۳۲ صفحه
اطلاعات
سه‌شنبه ۲۶ بهمن‌ماه ۲۵۳۵ ـ شماره ۱۵۲۴۰ تکشماره ۱۰ ریال

رئیس تازه سازمان کارگران ایران به پیشگاه ملوکانه معرفی‌شد

اوامر شاهنشاه برای مسکن کارگران

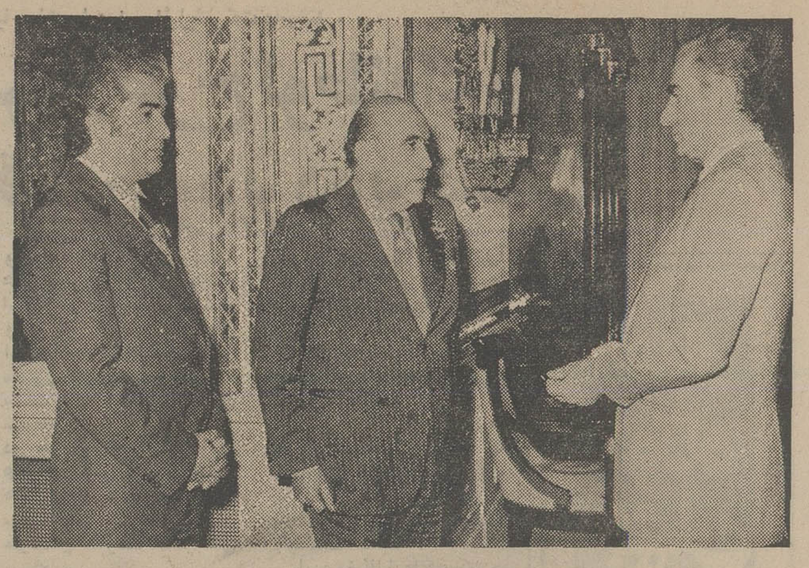

★ شاهنشاه آریامهر ،عصر دیروز امیرعباس هویدا نخست‌وزیر را بحضور پذیرفتند . در این شرفیابی، نخست‌وزیر که ریاست شورایعالی سازمان‌کارگران ایران را بعهده دارد ، حسین قربانی‌نسب را به عنوان رئیس سازمان کارگران ایران به پیشگاه ملوکانه معرفی کرد .
در صفحه ٤

روزنامه های سوریه نوشتند :

مذاکرات اسرائیل و فلسطین آغاز شد

★ انتشار گزارش آغاز مذاکرات فلسطینی‌ها واسرائیل مردم‌سوریه را بحیرت انداخت

در صفحه ۲

برای نخستین‌بار

در گنجهای حرم حضرت علی(ع) وامام حسین(ع) گشوده شد

در صفحه ٤

انتقاد شدید والاحضرت اشرف پهلوی از کشور های صنعتی

★ برخی کشور های صنعتی بجای انجام مسئولیت های خود ببهانه حقوق بشر در امور کشور های در حال توسعه مداخله‌می کنند

در صفحه ٤

در کمیسیون دادگستری مجلس

لایحه جدید مالک و مستأجر تصویب شد

دعوت سازمان عفو بین‌المللی از اطلاعات

خبر نگار اطلاعات در آجتماع عفو بین‌المللی شرکت میکند

در صفحه ٤

امروز در صفحات ویژه
۲۸ هزار روز تاریخ ایران وجهان

- ۱ تعیین کرایه خانه براساس تراضی طرفین خواهد بود
- ۲ در ده مورد مالك میتواند تقاضای تخلیه کند
- ۳ تبصره‌های ٤ و ٥ به‌نفع مستاجران بکلی حذف گردید
- ۴ شرایط جدیدی برای سرقفلی تعیین شد

در صفحات آخر و ۲۵

ماجرای ترور عبدالحسین هژیر در شبستان مسجد سپهسالار

★ حسین امامی قاتل هژیر پس‌از محاکمه اعدام شد

خریدهای شب عید آغاز شد

بازرگانان شهرستانی به بازار تهران هجوم آوردند
مراکز خرید تهران غلغله‌شده‌است

در صفحه ٥

۴ کارمند غله بجرم دزدیدن یک کامیون گندم محکوم شدند

چهارنفر از کارکنان‌سازمان غله بجرم سرقت یک کامیون حامل گندم بانفصال‌خدمت‌محکوم شدند .
سخنگوی وزارت بازرگانی بعد از ظهر دیروز اعلام کرد : در اجرای برنامه مبارزه با فساد چهار نفر از کارکنان سازمان غله و قندوشکر و چای‌وابسته بوزارت بازرگانی بجرم شرکت در سرقت یک کامیون گندم بدو تا پنج سال انفصال از خدمت دولتی محکوم شدند . سه‌نفر از محکوم شدگان بنام های عزیز محمودپور ، لطیف کیشی زاده و علی‌اصغرثقفی‌ازکارکنان اداره غله آذربایجان هستند و نفر چهارمی که محمد عالی‌منش نام دارد انباردارکمیسیون خرید غله بیجار میباشد عزیز محمودپور ، لطیف کیشی زاده ومحمدعالی منش هر یک به پنج سال انفصال از خدمات دولتی و علی‌اصغرثقفی‌بدو سال انفصال از خدمت محکوم‌شدند ضمنا پرونده تامبردگان برای تعقیب جزائی نیز بدادسرای دیوانکیفر احاله شده است .

از روز اول اسفندماه دایر میشود

۲ خط جدید اتوبوسرانی

در صفحه ۳

بیمارستان ۶۰۰ تختخوابی در شیراز ساخته‌میشود

در صفحه آخر

تاکسی‌های بزرگ در تهران بکار می‌افتد

تاکسی‌های بزرگ ، به ظرفیت ۱٤ نفر نشسته و ۱٤ نفر ایستاده ، بزودی در تهران برای حمل و نقل مسافران از نقطه‌ای به نقطه دیگر شهرمورد استفاده قرار خواهند گرفت .
این اتوبوس های کوچک یا تاکسی های‌بزرگ‌از سوی‌شرکت‌تعاونی تاکسیرانی در پایتخت‌بکار می‌افتد .
در ابتدا تعداد « سیتی‌باس »ها محدود است و در صورت استقبال مردم برتعداد آن افزوده خواهد شد .

معامله تازه ایران باکروپ آلمان

★ ایران در مقابل تحویل نفت، تولیدات‌صنعتی از کروپ میخرد

اسن ـ خبرگزاری فرانسه ـ سخنگوی کمپانی«کروپ» دیروز در «اسن» اظهارداشت که‌گروه «کروپ» و شرکت ملی نفت‌ایران موافقت‌نامه‌ای درباره مبادله نفت خام با محصولات صنعتی امضاء کرده‌اند .
سخنگوی کروپ حاضرنشد درباره جزئیات این قرارداد توضیح بیشتری بدهد ولی گزارشهائی‌رادایربراینکه‌تحویل نفت ایران برای پرداخت سهم ایران درمشارکت۱۰٫۲۵ درصد درسرمایه کروپ است جدا تکذیب کرد .
یک منبع موثر تاکید کردکه این نفت به شرکت بلژیکی «پتروفینا» تحویل داده خواهد شدودرآمد حاصله از فروش آن برای پرداخت بهای‌تولیدات صنعتی که کروپ به ایران تحویل میدهداختصاص خواهد یافت .
سخنگوی کمپانی «فینا»ی آلمان در فرانکفورت نیزتاکید کرد که آن شرکت قراردادی‌با شرکت‌ملی نفت ایران برای دریافت چهارمیلیون و پانصد هزار تن نفت خام ظرف دوسال امضاء کرد .
این قرارداد در ماه نوامبر با وساطت کروپ امضاء شده است از سوی دیگرهفته‌نامه «دراشپیگل» در شماره دوشنبه خود نوشت ظاهرا ایران می‌خواهد بهای سهام ۸۷۵ میلیون مارکی مشارکت خود را در سرمایه کروپ بوسیله نفتی پرداخت کندکه‌ایران به«پتروفینا» بلژیکی میفروشد .
دراشپیگل اضافه کرده‌است بهای نفتی که ایران به پتروفینا میفروشد نهصد میلیون مارک است ومهلت دوساله تحویل نفت نیز همان مهلتی است که بدولت ایران برای پرداخت‌حق مشارکت داده شده است .

از سال آینده :

بلیط‌ترن توسط آژانسها فروخته‌میشود

غذای داخل قطار بسته بندی شده تحویل مسافران‌میشود

در صفحه ۳

شیراز به‌شبکه سراسری راه‌آهن می‌پیوندد

در صفحه آخر

مجله جوانان روزهای دوشنبه منتشر میشود

جناب آقای میکده
بانهایت مسرت انتصاب شایسته آنمقام رابمدیریت عامل بانک اعتبارات ایران تبریک میگوئیم.
مدیران شرکت سهامی کاسپین

جناب آقای محمدابونصرعضد
رئیس هیئت مدیره بانک اعتبارات ایران
حسن‌انتخاب جناب آقای فریدون میکده رابسمت مدیرعامل بانک اعتبارات‌ایران به‌جنابعالی‌و هیئت‌مدیره معظم‌تبریک‌میگوئیم
اداره کل اموراداری بانک اعتبارات‌ایران
آ-۳۵۹۱٤

بانهایت تاثر درگذشت بانو آقازاده سالارزاده رابکلیه خویشاوندان وبستگان آن مرحومه تسلیت‌عرض‌مینمائیم.
مهندس‌راسخی‌وبانو

جنابان آقایان مهدی ادهمی عضوانجمن شهرستان کرمان ـ مهندس ادهمی ودکتربنی آدم
درگذشت‌ناگهانی پروفسور حمیدادهمی در برلین‌بسی تاثر انگیز بود مرا در غم بزرگتان سهیم بدانید.
قم‌ـ‌محمدذاکری

همکار عزیز خانم‌لیلی لشکری (امامی)
درگذشت مادر گرامیت را تسلیت میگوئیم.
گروه دکور

جناب آقای سیاوش صمصام بختیاری
با اندوه فراوان درگذشت ناگهانی برادرارجمندتان را تسلیت عرض نموده و سلامتی آنجناب را ازدرگاه احدیت خواهانیم .
ساکنان بازار کویتهای اسلامبول

جناب آقای فریدون میکده
مدیرعامل بانک اعتبارات ایران
انتصاب شایسته جنابعالی راتبریک میگوئیم.
اداره کل امورین‌المللی بانک اعتبارات ایران
آ-۳۵۹۱۵

جناب‌آقای‌فریدون میکده
انتصاب شایسته‌جنابعالی رابمدیریت عامل بانک اعتبارات ایران تبریک عرض مینمائیم.
اداره‌کارپردازی بانک اعتبارات ایران
آ-۳۵۹۱٦

جناب آقای‌فریدون‌میکده
انتصاب شایسته جنابعالی رابسمت‌مدیرعامل‌بانک‌اعتبارات ایران‌تبریک میگوئیم.
واحدهای تهران بانک اعتبارات‌ایران
آ-۳۵۹۱۷

هیئت‌مدیره‌معظم‌بانک اعتبارات ایران
حسن انتصاب شایسته جناب آقای فریدون‌میکده رابسمت مدیرعامل بانک اعتبارات ایران تبریک میگوئیم.
اداره‌کل تعهدات بانک اعتبارات‌ایران
آ-۳۵۹۱۸

سفر ۱۰ روزه به‌آتن با
گروه تورهای ایران
بهترین برنامه نوروزی است
شرح در صفحه ۷

آگهی برای اطلاع
فروشندگان لوازم الکتریکی
وسیم کشی ساختمان
در صفحه ۲۳

اطلاعیه مدرسه عالی مهمانداری
وخدمات پروازی وابسته به‌هواپیمایی
ملی ایران «هما» درمورد پذیرش
دانشجو برای نیمسال دوم
سال تحصیلی ۳۶-۲۵۳۵
در صفحه ۲۰

عرفات سفر درگینه را نیمه تمام گذارد و به بیروت بازگشت

نیروهای سوریه اردوگاه‌های فلسطین را محاصره کردند

* اوضاع لبنان باردیگر حالت انفجاری بخود گرفت
* هرلحظه ممکن است نبردهای خونین از سر گرفته شود.

قاهره- خبرگزاری فرانسه - یاسرعرفات رئیس کمیته اجرائیه سازمان آزادی بخش فلسطین دیشب برای گفتگو در باره «وضع انفجاری» لبنان باپرزیدنت انور سادات و دیگر رهبران مصر ناگهان وارد قاهره شد.

عرفات که برای یک دیدار رسمی به گینه رفته بود بدنبال وخامت اوضاع سفر خودرا نیمه تمام گذاشته و شتابزده به ملاقات رئیس جمهوری مصر رفته است.

یک مقام فلسطینی در قاهره گفت محاصره اردوگاههای فلسطینی در بیروت توسط کلاه سبزهای سوری لبنان رادر آستانه حوادث خونین دیگری قرار داده است.

گردآوری سلاح‌ها

مداخله نیرو های بازدارنده عربی در زد وخورد اخیر بین سازمانهای فلسطینی وخیمترین حادثه‌ای بود که پس‌از برقراری آتش‌بس در لبنان روی داده است.

از دو روز پیش کلاه سبز های عربی برای گرد آوری سلاحهای سنگین فلسطینی‌ها که گفته میشود در اردوگاه های پناهندگان پنهان شده است پایگاههای «صبرا» و «شتیلا» را محاصره کرده‌اند وهرآن انتظار میرود برخورد های شدیدی بین کلاه سبزهای عربی و فلسطین درگیرشود.

همچنان باوخامت اوضاع در بیروت محافل نظامی اسرائیل گزارش دادند که نخستین مرحله عقب نشینی کلاه سبزهای سوری از شهر نباتیه در چهارده کیلو متری مرز های اسرائیل بعد از ظهر دیروز پایان یافت.

بگزارش خبرنگاران نظامی اسرائیل پانصد سرباز و ده تانک سوری به ۷ کیلو متری شمال شرقی نباتیه عقبنشینی کرده‌اند واکنون بیش از ۲۵۰ سرباز سوری دراین شهر باقی نمانده است.

همزمان باآشفتگی اوضاع سایروس وانس وزیر امور خارجه جدید آمریکا امروز برای گفتگو بامقامهای اسرائیل وارد تل‌اویو میشود.

طرح وانس

روزنامه «هارتز» چاپ اورشلیم دیروز نوشت که وزیر امور خارجه امریکا طرحی در باره یک راه حل کلی برای اختلافات اعراب و اسرائیل تهیه کرده است که قراراست در صورت موافقت دو طرف در چند مرحله بموقع اجرا گذاشته شود.

منابع آگاه واشنگتن اظهار داشتند باحتمال زیاداعراب واسرائیل این طرح را خواهند پذیرفت . بعقیده محافل امریکائی در حال حاضر نمی توان اختلافات موجود رایکجا وبطور دربست دراسرع وقت حل کرد زیرا اعراب حاضر نیستند یک قرارداد صلح واقعی بااسرائیل امضاء کرده و بااین کشور روابط سیاسی ،اقتصادی عادی برقرارکنند.

از سوی دیگر اسرائیل نیز حاضر نیست کلیه سر زمین های اشغالی‌را تخلیه کند. اما اورشلیم آماده است امتیازات زیادی باعراب بدهد و باین ترتیب یک گام بزرگ بسوی برقراری صلح در منطقه بردارد. وازاین رو امریکائیهامعتقدند طرح جدید واشنگتن«که باسرائیل وعده برقراری یک صلح واقعی باعراب وعده تخلیه سرزمین های اشغالی را می دهد پذیرفته خواهد شد. وانس در یک مصاحبه اختصاصی که در شماره امروز روزنامه «تشرین» چاپ دمشق انتشار یافته گفته است امریکا تصمیم گرفته است یک «نقش قاطع» در جستجوی راه حلی برای اختلافات خاورمیانه ایفا کند.

وانس اضافه کرد که در دیدار از کشور های عربی هیچگونه پیشنهادی راعنوان نخواهد کرد. و تنها میخواهد از نظریات طرفهای درگیر آگاه شود.

تماس دائم

وانس از آنکه اعراب و اسرائیل بااز سرگرفته شدن مذاکرات کنفرانس ژنو موافقت کرده‌اند ظهار خرسندی کرد وگفت برای فراهم کردن مقدمات این کنفرانس پیوسته با وزیران امور خارجه کشور های غربی در تماس میباشد.

وانس در باره روش امریکا نسبت به شناسائی حقوق ملت فلسطین و عقب نشینی اسرائیل از سرزمین های‌اشغالی گفت قبل از ملاقات بارهبران عرب نمی تواند در این باره توضیح بدهد.

وزیر امور خارجه امریکا تاکید کرد که بعقیده وی‌سال ۱۹۷۷ یک سال« قاطع» در بحران خاورمیانه خواهد بود. ودر پاسخ یک سئوال دیگر گفت که در جریان دیدار از خاورمیانه باعرفات ورئیس سازمان آزادی بخش فلسطین ملاقات نخواهد کرد.

وزیر امور خارجه امریکا بامداد امروز قبل از آنکه واشنگتن رابسوی تل‌اویو ترک کند در پاسخ اظهارات وزیر امورخارجه عربستان سعودی که تهدید کرده بود اگرامریکا وسایر کشور های غربی برای پشتیبانی از آرمان اعراب اسرائیل را زیر فشار شدید قرار ندهند عربستان سعودی بهای نفت خودرا به ده درصد افزایش خواهد داد اظهار داشت که دولت آمریکادربرابر تصمیم ریاض هیچگونه‌تعهدی نسپرده است.

از سوی دیگر خبرگزاری خاورمیانه گزارش دادکه یاسرعرفات دیشت پس از دیدار و گفتگو با پرزیدنت انور سادات قاهره را بسوی بیروت ترک کرد.

امین: درتوطئه کنیا، تانزانیا ، زامبیا و اسرائیل‌شرکت داشتند .

ایدی‌امین از طرح توطئه‌ای وسیع برای قتل خود پرده برداشت

نایروبی - آسوشیتدپرس - ایدی‌امین رئیس‌جمهور اوگاندا دیروز (دوشنبه) اعلام کردکه توطئه‌ای که برای برانداختن دولت وی و برای قتل و ربودن برجسته‌ترین شخصیت های اوگاندا تدارک شده‌بود کشف و سرکوب شده است.

سخنان امین را دیروزرادیو اوگاندا در بخش اخبارخود پخش کرده است .

امین اظهار داشت که اسقف کلیسای انجیلی‌اوگاندا به اسم « جاناني لرووم » و یکی دیگر از روحانیون‌همان کلیسا بنام اسقف « اوکوت » ازجمله از شهر « تورورو » ازجمله کسانی هستند که در طراحی توطئه دست داشته‌اند .

هنگامیکه سخنان ایدی‌امین از رادیو پخش میشد اسقف لرووم نامبرده در کنار امین در مقر دولت اوگانداحضور داشت . رادیو اوگاندا گفت که اسقف لرووم موردبازرسی قرار گرفته و هنوز زنده است و اورا به زندان نیز نیانداخته‌اند .

نارنجك دستی

امین که تاکنون دستکم از ۱۰ توطئه برای سرنگون کردن رژیم وی ویا برای قتل خودش جان بدر برده است اضافه کرد که مقادیر زیادی سلاحهای‌خودکار ساخت چین وتعداد قابل‌ملاحظه‌ای‌نارنجک های دستی در نزدیکی خانه اسقف ولرووم پیدا شده و در یکی از شهر های‌شمال اوگاندا بنام « گولد » نیز مقدار زیادی اسلحه و مهمات بدست آمده است . درهمین شهرطبق‌گزارش رادیو اوگاندا دو نفر اوگاندایی که هویت هایشان فاش نشده است هنگامی که سعی داشتند در برابر ماموران بازداشت خودشان مقاومت کنند به‌قتل رسیده‌اند .

اظهارات دیروز ایدی‌امین تا حدودی تایید کننده گزارش های پریروز دو روزنامه کنیایی و انگلیسی است که نوشته بودند ۳۵ نفردرجریان کشف و سرکوبی توطئه کذایی در آن هنگام بوقوع پیوسته ذکر نکرده است . وی تنها به ذکر این نکته در موردتاریخ توطئه اکتفا کرد که اولین قسمت از اسلحه و مهماتی‌که ازنهانگاههای دسیسه کنندگان بدست آمده در چهارم فوریه جاری کشف شده است .

امین اضافه کرد که چهار نفر از سردمداران توطئه که ۲ نفر از آنها اعضای قبیله « لانگو » و دو تن دیگر از قبیله « آچولی » هستند بازداشت شده‌اند .

امین مضافا ادعا کرد که‌نزد عوامل توطئه مدارکی بدست آمده‌که نشان‌میدهد درطراحی این کنکاش برای برانداختن دولت وی دولتهای کنیا ، تانزانیا ، زامبیا و اسرائیل نیز شرکت داشته و پشتیبان توطئه گران بوده‌اند .

مردی که‌فریادمیزد «زنده‌بادهیتلر»، ۶ تن ازجمله‌خودراکشت

نیویورک - یونایتدپرس- مردی که سابقه خدمت درجنگ ویتنام دارد و کارش دراوقات فراغت گردآوری طپانچه ها و یادگار های جنگی متعلق به نازیهای آلمان است دیروز بااستفاده از یک سلاح خودکار به مقر شرکتی‌که‌خود ازکارکنان اخراجی آن است حمله کرد و ۶ نفر را که یک مامور پلیس نیز جزو آنهاست‌به‌قتل رساند. اما وقتی پلیس برای دستگیری وی به مخفی‌گاهش حمله کرد مردجانی‌با شلیک‌گلوله‌ای‌به‌مغز خود دردم جانسپرد .

کمیسر پلیس نیوراشل در نیویورک که این ماجرا در آنجا اتفاق افتاد دیروز اظهار داشت‌که سه نفرازکشته شدگان غیر نظامی وظاهرا از افرادی هستند که در شرکت مخدوم سابق مرد‌آدمکش باوی‌همکار بوده‌اند .آدمکش«فردی‌کووان» نام داشت و سی‌واند سال از عمرش می‌گذشت .

کمیسر پلیس «نیوراشل» که در یک کنفرانس مطبوعاتی باخبرنگاران صحبت میکرد سپس گفت که قاتل سراپامسلح بود و مقدار زیادی فشنگ و تعدادی نارنجک های دستی و چندین طپانچه نیز در اختیار داشت .

بطوریکه مقامات مسئول میگویند « کووان» ظاهرا به قصد تسویه حساب کردن با مدیران مسئول شرکتی که وی را اخراج کرده مرتکب این آدمکشی ها شده است .وی را دو هفته قبل اخراج کرده بودند .

یکی از کارگران شرکتی که « کووان» را اخراج کرده بود به خبرنگاران اظهار داشت که « کووان» را از ۹ سال‌پیش میشناسند و در این مدت‌او را مرد مهربانی یافته است .

«کووان» به همین شخص که سالها همکار وی بوده گفته است‌که ۸ از یهودیان نفرت‌دارد، در حالیکه کارگر مذکور یعنی روایت کننده‌این داستان خود مذهب یهودی دارد .

بموجب گزارش های‌رسیده «کووان» در بحبوحه کشت و کشتار در حالیکه فریاد میزد : «زنده‌باد هیتلر»یکی‌پس‌ازدیگری قربانیان خود را ازپای درمی‌آورد .

اخبار کوتاه جهان

قتل ٤ برادر

● اندیاناپولیس - خبرگزاری فرانسه - پلیس ایندیانا اعلام کرد که افراد ناشناس‌چهار برادر ۱۴ تا ۲۲ ساله‌را باگلوله بقتل رسانیده‌اند واجساد سوراخ‌سوراخ آنها در خانه‌شان در هولاندسبورگ ایندیانا کشف شده است .

آدمکشان مادر جوانان مقتول را نیز زخمی کرده‌اند و معذلک او توانسته است فرارکرده و موضوع را به پلیس اطلاع دهد .

بگزارش پلیس‌آدمکشان تمام زوایای خانه را جستجو کرده و کیف های پول مقتولین را بسرقت‌برده‌اند اماظاهرا نیز کشتار جنبه تصفیه حساب شخصی داشته است .

نجات اموزگاران و شاگردان

● ملبورن- رویتر- پلیس استرالیا ، دیروز، برای یافتن‌اموزگار و ۹شاگرد او که از ترس این که مبادا قربانی آدم ربائی شوند، ازمدرسه‌کوچک روستائی خود گریخته بودند ، جستجوی وسیعی را آغاز کرد . این مدرسه در ۱۴۰کیلو متری ملبورن دربخش جیپسی‌لند واقع است. پلیس‌یادداشتی راروی در مدرسه یافت که در آن نوشته شده بود : «ما برگردش روزانه می رویم و یک ساعته باز میگردیم.»

این مرد «ادوین جان ایستوود» نام دارد که در دسامبر گذشته از زندان گریخته بود او در سال ۱۹۷۲ به‌خاطر ربودن شش بچه و یک آموزگار محکوم‌به زندان‌شده‌بود، ماموران پلیس پس از آن که او را از ناحیه پا زخمی کردند، دستگیر کردند، و شش بچه و یک آموزگاررااسالم‌ازاسارت او نجات دادند.

محکوم به مرگ

● مالاوی - رویتر - بنابر اعلام یک مقام دولتی، دیروز، یک کشیش و یک مقام بلندپایه پلیس، بجرم توطئه برای قتل کامائوزوباندا ، رئیس جمهوری مالاوی و سرنگون کردن‌حکومت او، محکوم‌بمرگ‌شدند. کشیش آلبرت موواللو ۴۹ ساله، در عین حال دبیر کل، ورئیس هیات اجرائی حزب کنگره مالاوی بوده حزبی که حکومت رادردست‌دارد. و مارتین گود ۴۵ساله ریاست برپلیس ویژه ریاست جمهوری را بر عهده داشت .

سفر آفریقایی پادگورنی

● لوزاکا - خبرگزاری فرانسه- سخنگوی‌سفارت شوروی در لوزاکا تاکید کرد که نیکلا پادگورنی رئیس شورای عالی شوروی از دومین هفته ماه مارس آینده اززامبیا وچندکشور دیگرآفریقائی دیدن خواهد کرد .

طبق برنامه‌ای که ازچند ماه قبل تنظیم شده قرار است پادگورنی در این سفر به ترتیب اززامبیا تانزانیا ، موزامبیک دیدن کند و درسر راه توقف کوتاهی در « بوستاوانا» خواهد داشت .

صاحبان صنایع وبازرگانان کشور
الاخاء
تنها مجله عربی زبان ایران
ازگروه نشریات مؤسسه اطلاعات
باداشتن نمایندگی در ۱۲ کشور عربی.
روزهای شنبه منتشر میشود

مطبوعات سوریه نوشتند :

مذاکرات فلسطین-اسرائیل آغاز شد

دمشق - رویتر - آسوشیتد پرس- یونایتدپرس - دیروز سوریه،برای نخستین‌بارگزارش های مربوط به گفتگو های محرمانه بین اعضای سازمان آزادیبخش فلسطین و کمیته صلح اسرائیل در پاریس را انتشار داد .

دوروزنامه «البعث» و«تشرین» که هر دو هوادار حکومت سوریه‌اند ،گزارش‌های مربوط باین گفتگو های‌محرمانه را به نقل از گزارش خبرگزاریها از پاریس و کویت چاپ کرده‌اند ولی هیچیک از آنها توضیحی درباره این گزارش هانداده‌اند با وجود این روزنامه البعث نوشته است که گفتگو های محرمانه بین فلسطینی ها و اسرائیلی‌ها ادامه دارد . مطبوعات بین‌المللی و ناظران سیاسی این گفتگو ها رابسیار مهم تلقی کرده‌اند .

صلح با فلسطین

در واشنگتن - «ماتی پلد» ، ژنرال بازنشسته اسرائیلی که در گفتگو های غیر رسمی با نمایندگان سازمان آزادیبخش فلسطینی درگیر بوددیروز در واشنگتن گفت که نشانه های متقاعد کننده‌ای وجود دارد حاکی از این‌که‌سازمان آزادی بخش فلسطینی‌آماده شناسائی اسرائیل است .

«ماتی‌پلد» ، عضو موسس شورای اسرائیل برای صلح با فلسطین «دریک کنفرانس مطبوعاتی گفت : «اگر مابرای ترغیب سازمان آزادی بخش فلسطینی‌کوشش تازه‌ای‌مبذول داریم میتوان انتظار نتیجه بسیار مثبتی از آن داشت .

«پلد» گفت ازیک سلسله‌دیدار های پی درپی رهبران‌فلسطینی بخوبی‌میتوان فهمیدکه‌سازمان آزادیبخش فلسطینی‌آماده‌است که ازتقاضای همیشگی‌اش‌مبنی برانحلال اسرائیل دست‌بردارد و با مذاکره صلح با اسرائیل موافقت کند.

فاروق قدومی رئیس امور خارجی سازمان آزادی بخش فلسطینی گفت :«این گزارش درست نیست که سازمان آزادیبخش‌فلسطینی ازصدراعظم اتریش خواسته است که در امور مربوطبه ما میانجیگری کند».

«آندروینگ» نماینده آمریکا در سازمان ملل در بازگشت از سفر به چندین کشور آفریقائی گزارش جامعی از نتایج سفر و گفتگو های خود باررهبران آفریقائی را تسلیم پرزیدنت کارترکرد.کارترپس ملاقات بایانگ سفر آخر هفته‌ای خود در زادگاهش«پلینز»،جورجیا رانیمه تمام گذارد و به واشنگتن بازگشت.
«عکس رادیوئی آسوشیتدپرس»

دومین نامه

دیروز،قاضی حسین رئیس دفتر سازمان آزادی بخش فلسطین در وین که سه شنبه پیش بعنوان ناظر در سازمان توسعه صنعتی سازمان ملل پذیرفته شد ، طی نامه‌ئی که برای روزنامه های اتریش فرستاد ، نوشت که صلح از هر زمان دیگری به خاورمیانه نزدیک تر شده است .

وی در نامه‌خود که نسخه هائی از آنرا برای خبرنگاران خارجی نیز فرستاد یادآور شده است کهبه خاطر شناسائی سازمان آزادی بخش فلسطین از سوی اعراب و جهانیان. و به خاطر فعالیت های مجمع عمومی سازمان ملل و دبیرکل آن ، و همچنین بخاطر درخواست بیشتر کشور های جهان برای عقب نشینی‌اسرائیل از همه سرزمین های اشغالی اعراب و شناختن‌حقوق ملت فلسطین وبویژه بخاطر تاسیس یک کشور فلسطینی ، صلح‌به خاورمیانه نزدیکتر شده است.

این دومین نامه‌ئی است که در دو روز گذشته ، از سوی مقام های فلسطینی انتشار یافته است . درنامه پیشین گفته شده بود که سازمان آزادی‌بخش فلسطین آماده آن است که تاسیس یک کشور کوچک فلسطینی را بپذیرد .

قانون اساسی افغانستان تصویب شد

کابل - خبرگزاری فرانسه- مجمع بزرگ قابل افغانستان دیشب نخستین قانون اساسی جمهوری‌افغانستان‌را با اکثریت آراء تصویب کرد .

بموجب قانون اساسی جدید اختیارات عمومی‌دردست یک قوه اجرائیه برهبری رئیس جمهوری که از امتیازات و اختیارات گسترده‌ای برخوردار خواهد بود ودرمجلس متمرکز خواهد شد .

یکی از این دو مجلس «ملی جیرگان» یا مجمع قانون گزاری است که نمایندگان آن به‌آراء عمومی انتخاب میشود ودیگری مجمع بزرگ‌قابل‌است که باکثریت دوسوم آراء رئیس جمهوری کشوررا انتخاب‌میکند.

در قانون اساسی جدید همچنین پیش‌بینی شده است که افغانستان دارای دو زبان رسمی « زبان پشتو» و «زبان فارسی »خواهدبود . درقانون اساسی جدید همچنین تصریح شده است که احکام قرآن و دین مبین اسلام دارای‌برتری مطلق بوده و هیچ قانونی‌که مخالف تعلیمات اسلامی باشد رسمیت نخواهد داشت .

پلیس قاهره عده‌ای از دانشجویان را بازداشت کرد

قاهره- خبرگزاری ها - دیروز، گروه‌های مخالف و موافق اقدامهای حکومت‌مصر در دانشگاه قاهره ،درگیرزدو خورد های شدیدی شدند ، وعده‌ئی از دانش جویان‌برغم مقررات‌منع‌اعتصاب،به‌اعتصاب نشسته در دانشگاه پرداختند وحدود ۴۰۰ تن ازآنها ضمن اعتراض علیه حکومت مصر بتظاهرات‌خشم‌آمیزی‌پرداختند.

پلیس قاهره که از دیروز، آماده ورود بدانشگاه‌ومتوقف کردن تظاهرات شده ،تاکنون ۸دانش جوازجمله‌چهار دختر را درجوار دانشگاه بازداشت کرده است. دانشگاه قاهره بیش از۱۵۰۰۰۰ دانشجو دارد.

روزنامه الاهرام، دیروز نوشت که دوتن از رئیسان دانشگاهها ازدادستان کل‌مصر خواستار جلوگیری از زدو خورد های دانشجوئی شدند. این روزنامه توضیح داده‌است که در خواست این دورئیس دانشگاه ،بمعنای مجازشناختن ورود پلیس بداخل دانشگاه برای جلوگیری از تظاهرات دانشجویان‌است.همین‌روزنامه نوشته است که دختر یکی از وزیران پیشین مصردرزمره بازداشتی هاست از ۱۲۰۰تن که درجریان شورش قاهره درماه گذشته‌بازداشت شده‌اند، بیش از۸۰۰ تن دانشجو هستند.

عمره نوروزی

مجمع دینی وتحقیقاتی و عمی انجمن خدمات‌اسلامی
مدیران گروه
حاج‌منصور منوچهری کردستانی. حاج‌محمدابراهیم‌انشائی
روحانی گروه
حجةالاسلام‌والمسلمین حاج مهدی لواسانی
سرپرست مذهبی گروه
محقق عالیقدر دکتر حشمت‌الله مقصودی
نشانی فرح‌شمالی طبقه دوم نمایشگاه ماشین بنز
تلفن صبح‌و بعدازظهر ۸۵۰۸۲۷ تلفن های‌شب‌ها بعد از ساعت ۸، ۲۳۵۲۵۴ - ۷۶۲۹۹۱

از چهارگوشه‌جهان

سوئد دروحشت اپیدمی فلج کودکان

استکهلم - یونایتدپرس - وحشت از مسری بودن بیماری فلج کودکان (پولیو) دیروز در سوئد افزایش یافت .

دلیل بوجود آمدن این نگرانی بدست آمدن خبری است دایر برانیکه یک دختر بچه ۳ساله روز یکشنبه اخیر پس از مشاهده شدن علایم عفونت دروی در استکهلم بستری شده واینکار هنگامی صورت گرفته که‌تنها ۵روز قبل از آن‌در معاینات آزمایشگاهی تایید شده که یکی از همبازی های دخترک مذکورمبتلا به بیماری فلج اطفال است. این طفل اولین قربانی بیماری «پولیو» در سوئد در ۱۵ سال اخیر بشمار میرود . پروفسور الیاس بنگستون رئیس بیمارستان «رزیگستولز» در سوئد به خبرنگاران اظهار داشت که وی وهمکارانش تاکنون یک مورد تایید شده ابتلا به بیماری فلج اطفال و دوموردمشکوکرا در سوئد کشف کرده‌اند.

شخصیت برجسته اسرائیلی به رشوه خواری اعتراف کرد

تل‌آویو - رویتر- دیروز «عاشریادلین»، شخصیت‌برجسته امور مالی اسرائیل باتهام‌های منتسب بخود، از لحاظ کلاه برداری ،توطئه ومرارازمالیات و رشوه خواری اعتراف کرد. او در دادگاه گفت که ۸۰۰۰۰ دلار رشوه‌ئی که از معاملات مستغلات‌گرفته، به صندوق حزب حاکم‌لیبرال‌واریز کرده‌است

یادلین،۵۳ ساله پیش ازاکتبر گذشته کهبازداشت شود، رئیس بانک مرکزی اسرائیل ونیز رئیس صندوق کمک‌بیماران فدراسیون اتحادیه های کارگری اسرائیل بوده‌او گفت که میلیون‌هادلار برای مبارزه های انتخاباتی ۱۹۷۳ حزب‌لیبرال جمع آوری کرده‌است.

کارتر نباید اسلحه حمل کند

واشنگتن ،خبرگزاری‌ها- ماموران امنیتی حافظ جان جیمی‌کارتر رئیس جمهوری امریکا، او رامتقاعد کرده‌اند که ازحمل تفنگ اهدائی سازمان منابع طبیعی ایالت‌جئورجیا خودداری کند.

این‌تفنگ عتیقه راسازمان منابع طبیعی جئورجیا،درجریان اقامت پرزیدنت کارتر درخانه‌اش درپلینز،باو هدیه داده بود.

پرزیدنت‌کارتر، روزجمعه پیش ،باجمبوجت-۷۴۷ ازپلینز بواشنگتن بازگشت درحالیکه تفنگ اهدائی رادر هواپیماباخود همراه نداشت.

هنگام مطالعه اسنادبحران رودزیا سکته‌کرد

حال وزیر خارجه انگلیس خطرناک اعلام شد

لندن - آسوشیتدپرس -وزارت خارجه انگلستان اعلام کرد که حال «آنتونی کراسلند» وزیر خارجه این کشور پس از منتقل شدن به یکی از بیمارستان های آکسفورد و بدنبال مشاهده شدن علایم سکته دروی‌خطرناک است.

یکی از سخنگویان وزارت خارجه انگلستان به خبرنگاران گفت که اسلندروز یکشنبه‌هنگامی که تعطیل‌پایان هفته‌را درخانه‌اش در نزدیکی دانشگاه آکسفوردمی‌گذراند ناگهان دچار بیماری شده واکنون‌در بیمارستان تحت‌مراقبت دقیق پزشکان‌قراردارد.سخنگوی مذکور پس‌از یادآوری این نکته که وزیر خارجه بیمار انگلستان ۵۸ سال دارد اضافه کرد که‌حال وی از هنگامی که در بیمارستان بستری شده وخیم تر گردیده و هویت رآننده مجروح روشن نشده است. در حقیقت معلوم نیست که راننده مذکور یک سرباز روسی بوده که قصد گریختن به آلمان غربی‌راداشته است ویاکامیون مذکوربوسیله یکی از آوارگان ربوده شده است .

اطلاعیه‌ای که از طرف وزارت خارجه انگلستان منتشر شده حاکی است که کراسلند روز یکشنبه گذشته پس از مقداری‌قدم زدن و هواخوری به خانه‌اش بازگشت و در اطاقی که همسرش نیز در آنجاحضور داشت شروع به مطالعه اسناد و گزارش های وزارت خارجه در باره بحران رودزیا کرد . در همان حال بود که ناگهان حال وزیر خارجه انگلستان بهم خورد و بزودی خود وی و همسرش هر دو تشخیص دادند که بیماریش باید نوعی سکته باشد .

خانم کراسلند بیدرنگ بوسیله تلفن پزشکان و آمبولانس راخبر کرد ووزیر خارجه به بیمارستان انتقال یافت .

گارد مرزی آلمان شرقی کامیون روسی‌را بمسلسل بست

هرل شائوزن- (آلمان‌غربی)- یونایتدپرس - ماموران گارد مرزی آلمان شرقی روز شنبه گذشته کامیونی را که گفته میشود روسی بوده است هنگامیکه راننده آن سعی‌داشت از مرز بگذرد ووارد آلمان غربی شود به مسلسل بستند و راننده را مجروح‌ودستگیر کردند. در تیراندازی ماموران گارد مرزی آلمان شرقی که‌با استفاده از مسلسل های خودکار صورت گرفت،سوراخ های متعدد در بدنه کامیون ایجاد شد و یک سخنگوی پلیس آلمان غربی بعدااگزارش دادکه راننده زخمی‌شده‌کامیون را هنگامیکه بوسیله آمبولانس از محل حادثه انتقال‌میدادند مشاهده کرده است .

مجله دنیای ورزش روزهای شنبه منتشر میشود

جوامع الحکایات و لوامع الروایات
بخش دوم تألیف
سدیدالدین محمد عوفی
به تصحیح
شادروان محمد معین
نشریه شماره ۲۴۲/۲ دانشگاه تهران
مراکز فروش
فروشگاه شماره ۱ خیابان غربی دانشگاه (۲۱ آذر)
فروشگاه شماره ۲ خیابان شاهرضا ایستگاه لاله‌زار
فروشگاه شماره ۳ امیرآباد شمالی خیابان شانزدهم مؤسسه انتشارات
ناشر: مؤسسهٔ انتشارات و چاپ دانشگاه تهران

اصول پرورش طیور
شماره ۱۱۹۲
تألیف
دکتر مرادعلی زهری
مراکز فروش
فروشگاه شماره ۱ خیابان غربی گاه (۲۱ آذر)
فروشگاه شماره ۲ خیابان شاهرضا ایستگاه لاله‌زار
فروشگاه شماره ۳ امیرآباد شمالی خیابان شانزدهم مؤسسه انتشارات
ناشر: مؤسسهٔ انتشارات و چاپ دانشگاه تهران

خاک
تشکیل و طبقه‌بندی
شماره ۱۲۶۰
تألیف
محمدرای بوردی
ابراهیم کوهستانی
مراکز فروش
فروشگاه شماره ۱ خیابان غربی دانشگاه (۲۱ آذر)
فروشگاه شماره ۲ خیابان شاهرضا ایستگاه لاله‌زار
فروشگاه شماره ۳ امیرآباد شمالی خیابان شانزدهم مؤسسه انتشارات
ناشر: مؤسسهٔ انتشارات و چاپ دانشگاه تهران

نحوه‌فروش بلیط راه‌آهن تغییر کرد

نحوه فروش انواع مختلف بلیط قطارهای راه‌آهن در سال آینده تغییر میکند. براساس طرح‌جدید راه‌آهن دولتی‌ایران فروش بلیط واگن‌های‌اکسپرس خواب و درجه یک و درجه‌دو قطارهای عادی و سریع‌السیر و همچنین توریوترن از تهران به مقصد کلیه نقاط کشور از فروردین ماه سال آینده به آژانس‌های مسافری واگذار میشود پس از اجرای این‌طرح بلیط واگن‌های درجه ۳ قطار های عادی همچنان در ایستگاه راه‌آهن دولتی ایران فروخته خواهد شد.

بعد از واگذاری فروش بلیط های راه‌آهن در تهران به‌آژانسهای مسافری، واگذاری فروش بلیط به آژانسها در شهرستانها نیز مورد بررسی قرار خواهد گرفت. برای واگذاری فروش بلیط قطارهای مسافربری به آژانس‌ها راه‌آهن دولتی ایران بطور مستقیم با آژانس‌ها تماس نمی‌گیرد، بلکه کلیه بلیط های راه‌آهن‌دراختیار سندیکای آژانسها گذاشته میشود و از سوی این‌سندیکا بلیط قطارها برای فروش بین آژانسها توزیع میشود.

درآینده بتدریج با مکانیزه شدن فروش بلیط در آژانسهای مسافرتی این امکان فراهم می شود که مسافران بتوانند بلیط برگشت را نیز رزرو بکنند.

براساس طرح دیگری ازسال آینده غذای داخل قطارهای مسافربری بصورت غذا آماده و مشابه غذا هواپیما دراختیار مسافران گذاشته خواهد شد.

همچنین در راه‌آهن دولتی مطالعه احداث یک ایستگاه جدید راه‌آهن درجاده آرامگاه حدود ۳ کیلومتر پائین‌تر از ایستگاه فعلی راه‌آهن شروع شده است. تصمیم به ایجادیک ایستگاه جدید بخاطر کاهش‌بار جابجا کردن مسافر در ایستگاه فعلی راه‌آهن گرفته شده است. ایستگاه فعلی راه‌آهن تهران روزانه ظرفیت حرکت ۴۶قطار مسافربری را دارد ولی درحال حاضر درروزهای‌عادی روزانه ۱۷ قطار و در ایام عید ۲۴ قطار از این ایستگاه حرکت میکنند.

ایستگاه جدید مسافربری راه‌آهن در جاده آرامگاه که عملیات ساختمانی آن‌درابتدای سال آینده شروع میشود، در آخرسال‌آینده موردبهره‌برداری قرار خواهد گرفت. از این ایستگاه قطارهای مسافربری تهران به مشهد و تهران به شمال حرکت و به آن مراجعت خواهند کرد.

حسنی، به‌مکتب میرود!

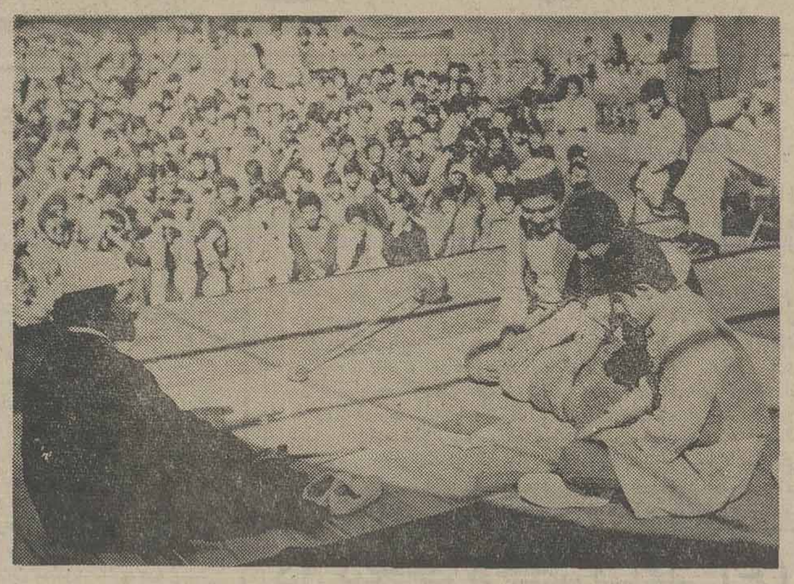

اصفهان ـ خبرنگار اطلاعات نمایشنامه سنتی «حسنی به مکتب میرود» در اردوی شاهکوه اصفهان، روی صحنه آمد و مورد توجه یکهزار و دویست دانش آموز شرکت کننده دراردو قرار گرفت.

این گروه، دانش آموزان دبیرستان های ناحیه ۲ آموزش و پرورش اصفهان بودند که باشرکت دراردوی شاهکو مضمن آموزش مسایل ملی و میهنی و شرکت در مسابقه های ورزشی، چند برنامه هنری نیز اجراکردند.

از روز اول اسفندماه دائر میشود

۲ خط جدید اتوبوسرانی

باافتتاح دوخط‌جدیداتوبوسرانی از اول اسفندماه، تعداد ۴۰دستگاه اتوبوس یک تومانی دیگربه‌خطوط کنونی شرکت واحد اضافه میشود اتوبوسهای تازه در مسیر شمال شرقی و شمال غربی تهران بکار می‌افتند. مبدا یکی از خطوط که ۴۶شماره گذاری‌شده است ودر منطقه یک شرکت‌واحداتوبوسرانی قراردارد، پارک شهر وانتهای خط میدان کارخانه ونک است. در این خط ابتدا از ۲۵ دستگاه‌اتوبوس یک تومانی استفاده میشود که از خیابان های سپه ـ پهلوی، محمد ـ رضاشاه ـ یوسف‌آباد ـ شیراز، دانشور ومیدان ونک ـ میگذرد، طول مسیری راکه اتوبوس های این خط طی میکنند، ۱۳ کیلو متر است.

خط دیگر که ۶۳شماره‌گذاری شده است نیز در منطقه ۲ شرکت واحد قراردارد که مبدا آن فلکه سوم تهران پارس و مقصدش سید خندان است. دراین خط درحال حاضر ۱۵ دستگاه اتوبوس یک تومانی به حمل مسافرخواهند پرداخت. ودر مسیر خود که بطول آن ۹ کیلومتر میباشد از خیابانهای تهران‌پارس ـ فرسیو ـ سرسبز ـ میدان فرح ـ ۴۵ متری داریوش خواهد گذشت‌گفته‌میشود پس‌از بکار افتادن‌این خطوط خط دیگری که بلیط آن۵ریال می‌باشد نیز در مسیر خیابان آهنگ بمیدان سپه عزیمت می‌کند.

توضیح

درصفحه آخرروزنامه‌اطلاعات دیروز در مطلب مربوط به نحوه برقراری ارتباط تلفنی مستقیم با ۵۳ ایالت امریکا روز سوم‌اسفندماه زاد روز اعلیحضرت رضاشاه کبیر نوشته شده، که‌توضیح داده‌میشود روز سوم اسفندماه سالروز کوتای اعلیحضرت رضاشاه کبیر میباشد.

نرخ چاپ کارت تبریک عید را بالا بردند

بازار چاپخانه داران‌بدنبال نزدیک شدن ایام عید رونق گرفت و نرخ‌چاپ‌کارت های تبریک نسبت به سال‌گذشته تا ۲۰درصد افزایش یافت.

براساس آمار موجوددر تهران حدود ۳۵۲ چاپخانه وجود دارد که تنها سی و پنج چاپخانه کار چاپ کارتهای تبریک و ویزیت عید را قبول میکنند. که‌اکثرمشتریان‌این چاپخانه ها را شرکت های تجارتی‌و مهندسی‌خصوصی تشکیل‌می دهند و معدودی‌ازچاپخانه ها نیز دربازار کارتهیه‌کارت های تزئینی و آماده را به عهده دارند. باوجود آن که کارتهای‌آماده‌در کلیه‌دراگ‌ـ استور ها و کتابفروشی‌ها در اختیارمشتریان‌قرار می‌گیرد لیکن هنوز عده کثیری از مردم ترجیح می‌دهند که به اسم خودشان کارت تبریک چاپ کنند. چاپخانه هابرای‌یک‌بسته صدتائی‌کارت ویزیت ساده بین ۳۰ تا ۴۵ تومان از مشتریان خود دریافت میکنند مبلغ‌دریافت شده به نسبت نوع کارت ها و تعدادی که سفارش داده میشود تا ۵۰۰ تومان در نوسان است.

از سوئی امروز گفته‌شد که نرخ دستمالهای کاغذی نیز بدون موافقت مرکز بررسی قیمت ها دربازار عملا وسیله فروشندگان افزایش یافته است. این افزایش پنج تا ده ریال است و خرده فروشی‌ها علت‌آنرا به گردن کارخانجات تولید کننده و عمده فروشیها می‌اندازند.

به گفته مقام های‌مسئول مرکز بررسی قیمت‌هاو اتاق اصناف این نوع بالا بردن ارزش کالا ها بدون مجوز و غیر منطقی است و نباید هیچ تغییری‌درنرخ های‌قبلی دستمال کاغذی داده شود.

باهمت یک زن در محله‌ای فاضلاب احداث شد

اهواز ـ خبرنگار اطلاعات: بسرپرستی و هدایت یک زن اهوازی، ساکنان یک محله در اهواز باخود یاری اقدام به احداث فاضلاب کردند. دکتر صالحی استاندار خوزستان با اطلاع از موضوع ودرجهت تشویق این زن ودیگر ساکنان محله دستور داد کار خاکریزی واسفالت خیابان‌که «کیان» نام دارد تا نوروز امسال انجام شود.

صدیقه خداکرمی زن باهمت وفعال محله کیان که‌اینروزها چهره شناخته شده‌ای است ۹ فرزند دارد.

وی به خبرنگار ما گفت:

ـ تا ۵ ماه پیش خیابان‌کیان بخاطر نداشتن فاضلاب‌به‌شکل زننده و باتلاقی باقی بود و راهی برای عبورماشین و دیگر وسایل نقلیه وجود نداشت. وقتی از طریق شهرداری نتیجه نگرفتیم من به این فکر افتادم که خودمان آستینها رابالابزنیم. پیشنهادم را بازنان محله‌مطرح کردم. آنهاهم به شوهرانشان گفتند و پس‌ازمدتی باجمع‌آوری مقداری پول (۳۵ هزار تومان) بایک معمار مذاکره کردیم و فاضلاب را ساختیم.

فاضلاب بدون درنظر گرفتن مخارج نیروی انسانی ۵۰ هزار تومان هزینه برداشت. من برای تامین کسری هزینه زمینی را که ۱۵ هزار تومان ارزش‌داشت به معمار فروختم و خوشحالم که سرانجام این طرح راپیاده کردیم.

یکی از فرزندان صدیقه دانشجوی دانشگاه پهلوی است و۴فرزند دیگر او تحصیلات‌فوق دیپلم دارند.

مجله جوانان
روزهای دوشنبه منتشر میشود

آگهی مناقصه

شرکت تعاونی کامیونداران ایران درنظر دارد تعدادی حداقل ۵۰ هزاردستگاه کپسول آتش‌نشانی شش کیلوئی و دوازده کیلوئی قابل نصب‌برروی کامیونهای کشور از طریق مناقصه تحویل تهران شرکت تعاونی کامیونداران واقع در خیابان قزوین روبروی شرکت دخانیات ایران خریداری نماید.

لذا از نمایندگان و فروشندگان کپسولهای آتش‌نشانی دعوت میشود پیشنهادات خودرا درپاکت لاک‌ومهر شده باذکر مشخصات و کاتالوگ مربوطه تاساعت ۱۰صبح روز شنبه هفتم اسفندماه ۲۵۳۵ درمقابل رسید تسلیم شرکت تعاونی کامیون داران ایران بنمایند.

۱ـ ارزش هر دستگاه از کپسولهای آتش‌نشانی بطور تفکیک به ریال تحویل شرکت تعاونی و پیشنهادات ذکر شود.

۲ـ پیشنهاد دهندگان بایستی مدت حداقل لازم برای تحویل تمام پنجاه هزار دستگاه و یاهر تعدادی راکه میتوانندتحویل نمایندرپیشنهادات خود صریحا ذکر نمایند.

۳ـ پیشنهاد دهندگان بایستی ۵ درصد جمع کل ارزش پیشنهادی خودرا ضمانت‌نامه بانکی برای شرکت در مناقصه به نفع شرکت تعاونی کامیونداران ایران ضمیمه پیشنهاد خود بنمایند تا درصورتیکه‌پس ازبرنده شدن ازاجرای‌تعهدات خود انصراف حاصل نمایند وجه ضمانت‌نامه به نفع‌شرکت تعاونی کامیونداران قابل مطالبه و دریافت بوده ودراینصورت حق هرگونه ادعا و مطالبه‌ای را ازخودسلب وساقط مینماید.

۴ـ پیشنهادات در ساعت۱۰صبح روزیکشنبه هشتم اسفند ماه‌با حضور پیشنهاد دهندگان باز و قرائت خواهد شد.

۵ـ به پیشنهادات مشروط و یا مبهم و یافاقد ضمانت‌نامه‌ویاقلم خوردگی به درپیشنهادمشاهده گردد ترتیب اثر داده نخواهد شد

۶ـ شرکت‌تعاونی کامیونداران‌ایران دررد ویا قبول یک‌ویاکلیه‌پیشنهادات رسیده آزادخواهدبود

شرکت تعاونی کامیونداران ایران

صرفه‌جوئی
در مصرف آب و برق
وظیفهٔ ملّی ماست

در کشورما صرفه جوئی درمصرف منابع ملی وبخصوص آب و برق اکنون از اهمیت ویژه‌ای برخوردار است بدین‌جهت وظیفهٔ ملی ماست که حتی یک چراغ رانیزبیجهت روشن نگذاریم وعادت شیرهای بازآب را بدست فراموشی بسپاریم.

درگذشته اگر باشتباه گمان میرفت که برای تمیزتر و پاک‌تر شستن لباسها بایدآب زیادتر و مواد پاک‌کنندهٔ بیشتربکار برد اکنون‌میدانیم که میتوان باکمک ماشین‌های لباسشوئی بهترازگذشته شست و در هزینه‌های شستشو و وقت نیز صرفه‌جوئی کرد.

با اینهمه لازم است بدانیم ماشین‌های لباسشوئی نیزبه دوگروه عمده‌تقسیم میشوند: گروه آمریکائی ـ گروه اروپائی

میزان آبگیری درماشین‌های لباسشوئی آمریکائی که لباسها ازدهانهٔ بالا بداخل لباسشوئی ریخته میشوند زیادتر ازآب گیری ماشین‌های لباسشوئی اروپائی است که دهانه در بدنهٔ جلوی ماشین قراردارد. آبگیری زیادتر مستلزم مصرف ماده پاک‌کننده وبرق بیشتر است نتیجتاً دریک ظرفیت برابر، شستن لباس با ماشین های آمریکائی پرخرج‌تراز ماشین‌های اروپائی است.

THORN KENWOOD
ماشین لباسشوئی کِن‌وود یک ماشین اروپائی است
۳۵-۳۷۴

PHILIPS
تلویزیون رنگی
فیلیپس
منطبق با هر سیستم پخش رنگی در ایران
(پال ـ سکام ایرانی و فرانسوی)

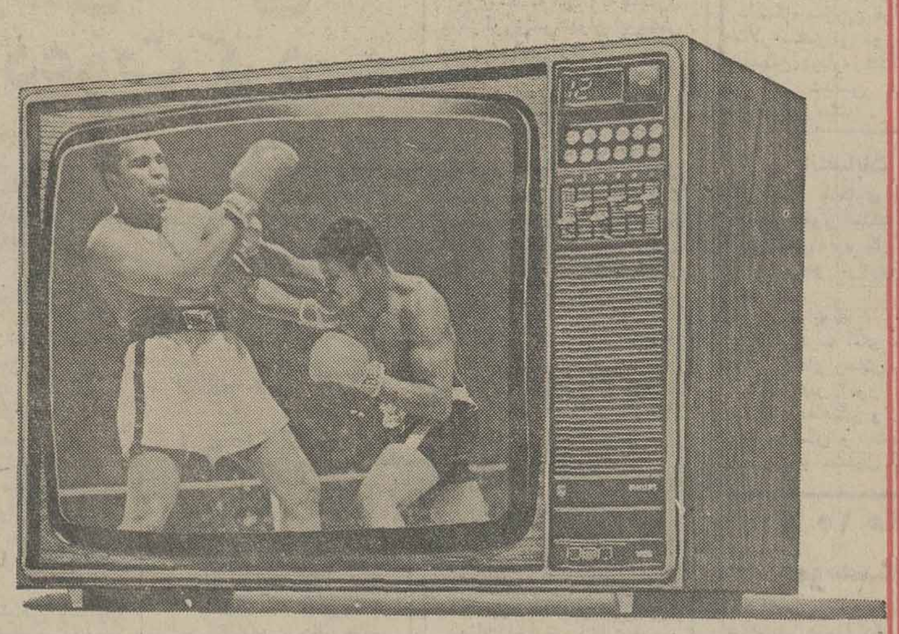

- ۲۶ اینچ
- تمام اتوماتیک
- با تضمین دوساله لامپ تصویر
- با تضمین شش ماهه کلی

فیلیپس با سرویس مجهز و فوری در سراسر ایران
دنیای رنگی فیلیپس واقعی تراست
PHILIPS
۳۵-۳۵۷

اطلاعات و نیازمندیهای عمومی

نرخ ارز

نرخ فروش امروز ارزها

یک دلار آمریکا ۷۰ر۷۵ ریال. یک‌دلار کانادا ۶۹ر۳۰ ریال. یک لیره انگلیسی ۱۲۱ر۳۰ ریال. یک مارک آلمان غربی ۲۹ر۷۰ ریال. یک فرانک سوئیس ۲۸ر۴۰ ریال. یک فرانک فرانسه ۱۴ر۳۰ ریال. یکصدفرانک بلژیک ۱۹۲ر۴۵ ریال. یکصد لیر ایتالیا ۸ر۰۵ ریال. یک فلورن هلند ۲۸ر۴۰ ریال. یک کورن سوئد ۱۶ر۸۰ ریال. یک کورن‌نروژ ۱۳ر۵۰ ریال. یک کورن دانمارک ۱۲ر۰۵ ریال. یک شلینگ اتریش ۴ر۱۸ ریال. یکصد پزو ایران ۲۵ر۲۵ ریال.

مسکوکات

ربع پهلوی ۷۰۰ ریال نیم پهلوی ۱۳۵۰ ریال یک پهلوی ۲۶۰ ریال. دو ونیم پهلوی ۶۵۰ ریال، پنج‌پهلوی ۱۳۰۰۰ ریال

تلفنهای ضروری

تصادفات راهنمائی و رانندگی ۳۳۳۳۳۳ـ ۳۴۳۴۳۴
ستاد مبارزه با گرانفروشی ۴۷ تا ۸۹۲۱۴۰ بیمه ایران (۲۴ ساعته) ۳۰۴۰۲۶ ـ ۶۴۳۰۱۴
کمیته ملی حمایت از مصرف کننده ـ ۸۵۰۴۷۴۷ ـ ۸۵۴۸۴۸ ـ ۹۵۶۷۶۷
اطلاعات فرودگاه ۶۴۳۰۱۴
هواپیمائی ملی ۹۱۱۳۱۵ ـ ۹۱۱۳۱۴ ـ ۹۱۱۳۱۳ ـ
هواپیمائی ملی پرواز های خروجی ۶۴۳۰۱۳
۶۴۳۰۱۴ آتش نشانی تهران ۶۴۴۴۴۴ـ آتش نشانی تهران ۲۷۷۷۷۲ و ۲۷۱۷۷۱ مرکز اورژانس ۶۶۹۹۹۱ و ۶۶۹۹۲۱
مرکز اطلاعات مسمومیت ۹۳۶۶۰ ـ ۹۲۷۷۰۰ ـ ۶۶۹۹۲۱
دفتر ارائه اطلاعات مسمومیت های مرکز اورژانس تهران ۶۶۰۵۵۲ ۶۶۰۵۵۱
مرکز مبارزه با خشونت ۹۲۷۷۰۰۰ ـ ۹۲۶۶۰۰
مرکز حمایت‌مسمومین بنیاد اعلیحضرت شاهدخت شمس پهلوی ۴۱۰۲۰ـ ۸۵۱۰۳۰

عبدالمجید مجیدی وزیر مشاور ورئیس سازمان برنامه وبودجه اعلام کرد :

۲۰ درصد هزینه‌های سازمان های دولتی کاهش یافت

★ ۳۰ درصد بودجه سال آینده‌از درآمدهای غیر نقدی تامین میشود

عبدالمجید مجیدی وزیرمشاور ورئیس سازمان برنامه و بودجه اعلام کردکه درصد هزینه های پیش‌بینی شده در لایحه بودجه سال ۲۵۳۶ کل کشور از محل درآمد غیر نفتی دولت تامین می‌شود که این رقم نسبت به امسال از افزایش قابل‌ملاحظه‌ای برخوردار خواهد بود.

همچنین در این لایحه بمنظور صرفه‌جوئی در هزینه های سازمان های دولتی بیست‌درصد ازاعتبارات جاری کاسته شده است .

کاهش هزینه های جاری بیشتر در زمینه‌خرید‌خدمات، خریدوسائط نقلیه ،مواد مصرفی و هزینه های اجاری سازمانهای دولتی می‌باشد.

لایحه بودجه سال ۲۵۳۶ کل کشور که بلحاظ تجدید نظر در ارقام آن دیرتر از سالهای گذشته تهیه وتدوین شده دیروز درجلسه هیات وزیران مطرح گردید وقرار است یکشنبه آینده تقدیم‌مجلس شورای ملی شود .

وزیر مشاور و رئیس سازمان برنامه وبودجه تاکید کرد: تامین اعتبار برای طرحهای زیربنائی مانند انرژی‌وارتباطات یکی از مهمترین هدفهای این لایحه‌بودو بیشترین اعتبارات تازه در سال آینده مصرف اجرای طرحهای تولید انرژی وایجاد و گسترش شبکه ارتباطات خواهد شد .

از این‌رو قسمتی از اعتبارات تازه برای بهره‌برداری از اسکله های جدید بنادر، اختصاص یافته ودراین سال امکانات وظرفیت تخلیه وبارگیری کالا در بنادر بالاخواهد رفت تاتسهیلات بیشتری درجهت تخلیه و ترخیص کالافراهم گردد. بعلاوه بااستفاده از اعتبارات تازه، اکثر راههای نیمه تمام به مرحله بهره‌برداری خواهد رسید.

محدودیت استخدام

خبرنگار ما گزارش میدهد :در این‌لایحه تصمیمات جدیدی در مورد استخدام‌در سازمانهای دولتی آغاز شده که براساس آن به استثنای کادرآموزشی وبهداشتی، استخدام کارمند تازه برای‌ادارات مرکزی در تهران ممنوع استو خرید وسائط نقلیه برای‌ادارات تهران نیز محدود خواهد بود. بنابراین استخدام جدید فقطبرای ادارات شهرستانها مجاز بوده و ادارات شهرستانها میتوانند طبق ضوابطی کارمندان مورد نیاز را استخدام کنند .

رئیس تازه سازمان کارگران برنامه‌های این سازمان را تشریح کرد

اوامر شاهنشاه درباره مسکن کارگران

★ درواحدهای صنعتی کمیته های کار تشکیل میشود

شاهنشاه‌آریامهر عصردیروز آقای امیرعباس هویدا نخست‌وزیر را در کاخ نیاوران به حضور پذیرفتند. دراین‌شرفیابی آقای نخست‌وزیر که ریاست شورایعالی سازمان کارگران ایران را بعهده دارند ، آقای حسین قربانی‌نسب را بعنوان رئیس سازمان کارگران ایران به پیشگاه شاهنشاه معرفی کردند.

اوامر شاهنشاه

پس از این شرفیابی حسین قربانی‌نسب در یک مصاحبه مطبوعاتی و رادیو تلویزیونی برنامه‌های این سازمان راشرح داد و گفت : در تاریخ حیات سیاسی سازمان کارگران ایران این نخستین بار است که این افتخار نصیب یک کارگر شده که بسمت‌رئیس سازمان‌کارگران به پیشگاه شاهنشاه آریامهر معرفی میشود. در این‌شرفیابی و افتخاری که نصیب من شد که بعنوان رئیس سازمان کارگران ایران به‌پیشگاه‌ملوکانه معرفی شوم، شاهنشاه‌آریامهر در زمینه بهروری کار اوامر موکدی صادر فرمودند که در اجرای‌اوامر شاهنشاه آریامهر کمیته‌هایی در تمام واحدهای صنعتی بنام کمیته کار تشکیل خواهیم داد . رئیس سازمان کارگران گفت در مورد مسکن کارگران نیز شاهنشاه آریامهر اوامری صادر فرمودند که در کمیته‌مسکن کارگران این‌اوامر را پیاده خواهیم کرد.

برنامه وسیع

همچنین شاهنشاه آریامهر در زمینه استفاده‌هرچه‌بیشتراز نیروی کار زن ایرانی تاکید فرمودند که در این‌باره هم کمیته زنان که در سازمان کارگران مشغول کار است برنامه وسیعی پیاده خواهد کرد .

آقای قربانی نسب در مورد طرح جدید انضباط کار گفت در این مورد سازمان کارگران معتقد است که انضباط کارباید دوطرفه باشد . یعنی هم‌کارگر و هم کارفرما بایدمنضبط باشند و هردو وظیفه خود را در بالابردن تولید انجام دهد .

رئیس سازمان کارگران گفت: هنگامیکه ما در ٤٩ درصد از سهام کارخانه شریک باشیم احساس‌مالکیت میکنیم‌وبراساس آن در پیشبرد تولید نقشی اساسی ایفا خواهیم کرد. و روی این اصل است که در زمینه انضباط کار حتماسازمان کارگران ایران برنامه و نظر خود را خواهد داد .

رئیس سازمان کارگران در مورد تهیه مسکن برای‌کارگران گفت : در شورای عالی‌سازمان کارگران ایران براساس اوامر شاهنشاه آقای نخست‌وزیر دستور دادند که کمیته‌هائی مرکب از نمایندگان وزارت‌کار و امور اجتماعی ، بانک رفاه کارگران ، سازمان اوقاف و سازمان کارگران ایران تشکیل شود تا زمین‌های اوقافی رادر سراسر کشور شناسائی بکند و براین اساس برنامه‌هایی تدوین میشود تااتحادیه مسکن کارگران ایجاد شود و برنامه خانه‌سازی را هرچه سریعتر انجام بدهیم .

امیدواریم که با اوامری که شاهنشاه‌آریامهر صادرفرمودند بتوانیم این مشکل را برطرف سازیم

حمله شدید والاحضرت شاهدخت اشرف بکشورهای صنعتی

والاحضرت شاهدخت اشرف پهلوی که در راس هیئت نمایندگی ایران‌در سی‌وسومین اجلاس کمیسیون بین‌المللی حقوق بشر به ژنو رفته‌اند در جلسه دیروز این کمیسیون نطق مهمی‌درباره‌مسائل مربوط به حقوق بشر و موضع‌ایران در برابراین‌مسائل ایرادکردند.

والاحضرت شاهدخت‌اشرف پهلوی در این نطق روش‌بعضی از کشورهای صنعتی غربرا در زمینه حقوق بشروبرداشت کلی آنها رااز‌چگونگی اجرای مفاد اعلامیه جهانی حقوق بشر در کشورهای در حال توسعه ، موردانتقاد قرار داده و یادآوری کردند که این‌کشورها بجای آنکه بوظائف و مسئولیت های‌خود در اعتلای حقوق بشر و برخورداری کشورهای درحال توسعه از حقوق اقتصادی، اجتماعی و فرهنگی عمل کنند ، مسئله حقوق بشر را بهانه‌ای برای مداخله در امور کشورهای دیگر قرار داده‌اند .

در گنج حرم حضرت علی(ع) وامام حسین(ع) بازشد

برای نخستین بار در گنج های عتبات عالیات نجف و کربلا گشوده شد . پنجاه سال قبل سارقین به آثار گرانبهای حرم امام حسین (ع) دستبرد زدند بهمین علت باز شدن در گنجها که در آغاز محال بنظر میرسید با مراقبت ویژه امنیتی انجام شد تا از سرقت جواهرات بی‌نظیراین گنج‌ها جلوگیری شود .

در این مراسم جاسم‌محمد خلف استاندار نجف گفت گنج های حرم حضرت علی و حضرت امام حسین در آینده در معرض تماشای مردم قرار داده خواهد شد در این مراسم کلیددار نجف گفت مقدار طلائی را که در بارگاه حضرت علی (ع) وجود دارد قابل تخمین نیست زیرا فقط روی گنبد بارگاه ۸ هزار کاشی بکار رفته که پوشش طلا دارد و پوسته طلائی هرقطعه کاشی ۱۰ درم، طلا دارد .

حرم حضرت علی (ع) دارای تعداد زیادی فرش های نادر ایرانی است که تاروپود بعضی از آنها از طلا و نقره است در مرقد یک قندیل طلائی مرصع به زمرد و یاقوت و الماس و دانه های مروارید وجود دارد که‌درسال ۱۲۷۲ هجری از طرف ناصرالدین شاه اهدا شده است .

در حرم حضرت علی یک تاج مرصع با سنگهای قیمتی وجود دارد که آن را «زینت‌النساء» دختر نادرشاه به حرم هدیه کرده است .

هفته نظافت در شیراز

رئیس دانشگاه کوچه خود را نظافت میکند

شیراز ـ خبرنگار اطلاعات

مهندس موحدی شهردار شیراز در یک جلسه‌رسمی‌اعلام کرد که از روز ۲۷ بهمن ماه تا پنجم اسفند ماه آینده در شیراز هفته‌نظافت اعلام‌شده‌و پیشاهنگان شیراز که قریب پانصد نفر می‌باشند کار نظافت شهررا دراین هفته بعهده خواهند گرفت .

در همین‌جلسه دکتر فرهنگ مهر رئیس دانشگاه پهلوی‌گفت: پیشنهاد میکنم که همه مردم شیراز یکروز بطور رایگان برای شهرداری خود یا در واقع برای شهر خود خدمت کنند .

دکتر فرهنگ مهر افزود : خاضرم یک روز شخصا کوچه محل زندگی خود را نظافت کنم.

قوی انگلیسی دق‌مرگ شد!

★ جفت این‌قو توسط‌دوایرانی کشته شده بود .

لندن ـ آسوشیتد پرس ـ «سام» ـ قوی نری که در هایدپارک لندن زندگی میکردو در کریسمس گذشته دوایرانی جفت اورابه‌قتل‌رسانده بودند، در فراغ جفت خود و به علت «جریحه‌دارشدن» قلبش‌بالاخره جانسپرد.

محل زندگی «سام» دریاچه‌ای بود که به شکل حرف «ال» ساخته شده و در هایدپارک لندن قراردارد . از روزی که جفت سام به قتل رسید این حیوان تنهاماند و ازآن‌پس از خوردن غذا خودداری کرد. مردمی که در هایدپارک به تماشای‌قوها میرفتندازکریسمس گذشته تاکنون بارها مشاهده کردند که سام‌برخلاف قو های دیگر از نزدیک‌شدن باشخاص برای گرفتن غذاهایی که آنان برای قوها به دریاچه میریزند اکراه دارد هنگامی‌که جال‌سام رو بوخامت گذاشت او را به بیمارستان مخصوص‌جانوران درباغ وحش‌لندن انتقال‌دادند. سام‌رفته رفته علایمی‌از بهبود حال خودنشان داده‌مخصوصا اشتهای بیشتری برای غذا ـ خوردن پیدا کرد، ولی دیروز ناگهان مشاهده کردند که‌جسد بیجان سام‌درآبهای باغ‌وحش لندن شناور است.

دو جوان ایرانی که مسئول قتل جفت سام تشخیص داده شده‌بودند به پرداخت ٥ لیره استرلینگ جزای نقدی که حداکثر مجازات برای قتل یک قو میباشد محکوم شدند و همچنین دادگاه آنان را به پرداخت ۸۵لیره‌هزینه دادرسی نیز محکوم کرد.

دهها نفر از مرگ نجات یافتند

تبریز ـ خبرنگار اطلاعات

یك ساختمان دو طبقه قدیمی‌و فرسوده، درخیابان «شهناز‌جنوبی» تبریز فروریخت و دهها زن و مرد وکودك که هنگام حادثه، ازحوالی این ساختمان میگذشتند ،بطور معجزه آسانجات یافتند .

در پی ریزش این ساختمان که روبروی اداره ناحیه دو آموزش‌و پرورش تبریزقرارداشت .ماموران گروه امداد آتش‌نشانی تبریز، در محل حاضر شدند و به‌جستجو پرداختند تااگرکسی زیرآوار‌مانده باشد، اورانجات دهند .

باخراب شدن این ساختمان دو طبقه ، چند ساعت رفت و آمد وسایل نقلیه دراین قسمت از خیابان «شهناز جنوبی » دچار اختلال شد .

این ساختمان ازمدتی پیش ، بعلت فرسودگی ساختمان، خالی از سکنه بودو صاحب بنا قصد داشت ، برای ایجاد پاساژ ،آنرا خراب کند .

بیماران قلبی از راه دور معالجه میشوند

سیستم معالجه بیماران قلبی از راه‌دوردر ایران‌شروع بکار کرد با این سیستم بوسیله دستگاه های گیرنده و فرستنده، منحنی ضربان قلب بیماران از منازل آنان و یا از داخل آمبولانس به بیمارستان‌فرستاده میشود و دستورات لازم ازاین طریق به پرستاری که بالای سربیمار است داده می‌شود .

بعد از ظهر دیروز بخش مجهزوجدید مراقبت ازبیماران قلبی بیمارستان کورش کبیر توسط خانم کوکب معارفی معاون پارلمانی وزارت بهداری وبهزیستی‌و با حضورمعاونان دیگر این وزارت‌خانه و جمعی از پزشکان کشور گشایش‌یافت.

دکتر شریف رضوی رئیس بیمارستان مذکور هنگام‌گشایش این بخش گفت : برای ایجاد این‌بخش کمیکی از مهمترین بخش های (سی‌سی‌یو)ایران است ٦ میلیون ریال سرمایه گزاری شده است،دراین بخش علاوه بر ٤ تخت داخل‌بخش از طریق تله‌متری‌دو بیمار از بخش‌های دیگر بیمارستان‌تحت کنترل دستگاه مرکزی قرار میگیرند .

وی اضافه کرد : با همکاری مرکز اورژانس تهران این‌بخش قادر خواهد بود با دستگاه موجود از طریق نصب دستگاه گیرنده‌و فرستنده،ازبیمارستان، منحنی‌ضربان‌قلب‌بیمار رادریافت کند و از طریق فرستنده به تکنیسین و یا پرستار داخل آمبولانسی‌دستور انجام‌اقدامات درمانی برای بیمار را صادر کند و بدین ترتیب این بخش میتواند خدمات خود را ازچهار دیوار بیمارستان به بالین‌بیمار بکشاند .

عضو انجمن شهر گوشت قاچاق میخورد!

شیراز ـ خبرنگار اطلاعات

جلسه اخیر انجمن شهرشیراز، متشنج‌شد و رئیس انجمن شهر جلسه‌را بعنوان اعتراض ترك گفت. دراین جلسه نمازی یکی‌از اعضاء، طرحی ارائه داد که براساس‌آن درخواست شده بود که‌مصوبات ضوابط نقشه جامع شهر شیراز لغو شود و این‌لایحه برای‌تصویب مجددا به‌انجمن شهر احاله‌گردد. نمازی درمورد این طرح مجددا توضیحاتی داد‌که رئیس انجمن ، نمازی را برعایت اصول نطق قبل از دستور دعوت کرد .

نمازی در پاسخ گفت: در جهت مصالح مردم مرقدر و هرمیزانی که لازم باشد حرف خواهم زد و اگر اجازه داده نشود جلسه را ترك خواهم کرد .

در همین موقع عماد طباطبائی رئیس انجمن شهر شیراز بعنوان اعتراض جلسه را ترك گفت که باوساطت سایر نمایندگان رئیس انجمن به‌جلسه بازگشت .

دشتی یکی دیگر ازنمایندگان به کمبود گوشت در شیرازاشاره کردو افزود : بااینکه عضوانجمن شهر هستم‌اما‌گوشت قاچاق‌میخورم واین گوشت‌کیلوئی ٤٥ تومان برایم تمام‌میشود .

سازمان عفو بین‌المللی از اطلاعات دعوت کرد

سازمان‌عفو بین‌المللی در هلند دیروز در پیامی‌که‌توسط تلکس مخابره‌شده‌بود درپاسخ سئوالات علیرضا جهانشاهی نماینده‌روزنامه اطلاعات‌مطالب تازه‌ای درباره کنفرانس دو روزه‌ای که قرار است درپایان هفته جاری در آمستردام در هلند تشکیل شود بیان‌داشت.

آقای کمیز مسئول هماهنگی سازمان در هلند گفت جلسات کنفرانس در دو قسمت‌خواهد بود که بخشی از آن در پشت درهای بسته تشکیل خواهد شدو خبرنگاران را به این جلسات راهی نیست .

وی افزود که تشکیل‌جلسات در پشت درهای بسته بخاطر تقاضای. برخی از شرکت ـ کنندگان درکنفرانس ترتیب‌داده شده است ، جلسات عمومی کنفرانس صبح جمعه وعصر شنبه در یکی از ساختمان‌های دانشگاه «وری» در آمستردام تشکیل خواهد شد ، مسئول هماهنگی سازمان‌عفو بین‌المللی در هلند افزود خبرنگاران آزادند با شرکت کنندگان در کنفرانس ، در صورت تمایل آنان گفتگو هائی ترتیب دهند.

در جلسه عمومی شنبه کنفرانس هرکس از شرکت ـ کنندگان انتظار خواهد داشت در صورت تمایل بیاناتی ایراد کند.

علیرضا جهانشاهی خبرنگار اطلاعات‌قلاتمایل‌خود راجهت تهیه خبر و گزارش از اجتماع سازمان عفو بین‌المللی‌باطلاع دفتر این سازمان رسانده‌بود، باین ترتیب خبرنگار اطلاعات در جلسات‌این سازمان برای تهیه خبر شرکت خواهدکرد.

اما آنچه در این میان جلب توجه میکند اظهار آقای کمیز مسئول هماهنگی سازمان عفو بین‌المللی‌است‌که میگوید‌برخی ازجلسات‌خاطر تقاضای‌عده‌ای از شرکت کنندگان سری‌خواهد بود و خبرنگاران نمیتوانند در آن شرکت کنند ، آنچه مسلم است بعضی از اعضای سازمانعفو بین‌المللی سرسپرده قدرت های استعماری هستندو همین عده هستند که میکوشند این سازمان را علیه ایران و سایر کشور های جهان سوم وارد عمل کنندوگرنه چه‌دلیلی وجود دارد که جلسات ضد ایرانی‌این سازمان‌سری باشد؟

شهرداریهای تهران وورامین اختلاف و کشمکش دارند!

شهرداری‌تهران و شهرداری ورامین برسر اینکه منطقه قرچک جزو تهران است یا استان سمنان با یکدیگر اختلاف‌پیدا کرده‌اندوبخاطر این اختلاف درحال حاضر این دو شهرداری ، در دو پاسگاه که نزدیک هم مستقر شده‌اند از کامیون‌های‌حامل آجر هرکدام ، جداگانه عوارض می گیرند .

شهرداری تهران‌که‌مدتی بود از کارخانه های آجر سازی‌قرچک عوارض‌دریافت نمی کرد ، اکنون از نظر پیشین خود عدول کرده و برنامه وصول عوارض از کارخانه های آجر سازی قرچک رااز سر گرفته‌است پیش‌ازاین شهرداری‌موافقت کرده‌بود که عوارض‌فخاری کوره‌های‌قرچک بشهرداری ورامین پرداخت گردد .

از چندی پیش بعلت گسترش سطح استان سمنان تا مرز تهران ، قرار براین شده بود که دیگر شهرداری تهران عوارض فخاری‌کوره های قرچک را وصول نکند، ولی‌دیروز سندیکای‌کارخانه داران آجر ماشینی اعلام کردند که شهرداری ازنظر خود عدول کرده و مجددا وصول عوارض فخاری را در منطقه قرچک ازسرگرفته است .

کارخانه‌داران اعلام داشتند که هم‌اکنون شهرداری‌های ورامین وتهران برسر اینکه قرچک جزو منطقه تهران‌یا ورامین است بگومگو دارند، ولی ماموران‌آنها از کورەپز ها هم برای ورامین و هم برای‌تهران‌عوارض میگیرند.

هفته ایران درسویس

در چهارچوب برنامه های بزرگداشت پنجاهمین سال شاهنشاهی شکوهمند و غرور آفرین پهلوی باترتیبی که داده شده است از ۱۹تا ۲٦ فوریه جاری یک هفته ایرانی‌درهتل سوفیتل‌و الدیزر سویس برپا خواهد شد و طی آن با همکاری خانه ایران نمایشگاهی از آثار تاریخی ایران و معرفی پیشرفت های عصر پهلوی در بزرگترین تالار هتل‌مذکور ترتیب خواهد یافت همچنین در این مدت هتل با پرچم‌های ایران تزئین می‌یابد و غذا های ایرانی بوسیله آشپز های ایرانی به مشتریان و بازدید کنندگان عرضه خواهد شد .

تسلیت به همکاران

باکمال تاسف اطلاع یافتیم‌که آقای‌ابراهیم صمصامی شیرزادی از وکلای باسابقه وخوشنام دادگستری دارفانی را وداع گفته است . مرحوم ابراهیم صمصامی از مردان خیر و نیکوکار بود . هیئت تحریریه روزنامه اطلاعات‌مصیبت وارده رابه‌همکاران‌گرامی‌خود آقایان حسین‌صمصامی‌رئیس‌حسابداری شرکت ایرانچاپ و منوچهر صمصامی رئیس اداره‌کارگزینی موسسه اطلاعات‌تسلیت میدهد.

جدول‌سنجش برنامه‌های تلویزیونی

سرویس هنری روزنامه اطلاعات بکمك یك‌گروه پژوهشگر هرشب بعداز ساعت ۲۰ ازصد خانواده‌ساکن تهران دو پرسش میکنند :

★ کدام برنامه تلویزیونی را می‌بینید ؟

★ چه‌نمره‌ای ازصفر تا۲۰ به برنامه‌ای که تعقیب میکنید ، میدهید ؟

نتیجه پرسش‌های دیشب‌ما چنین بوده است .

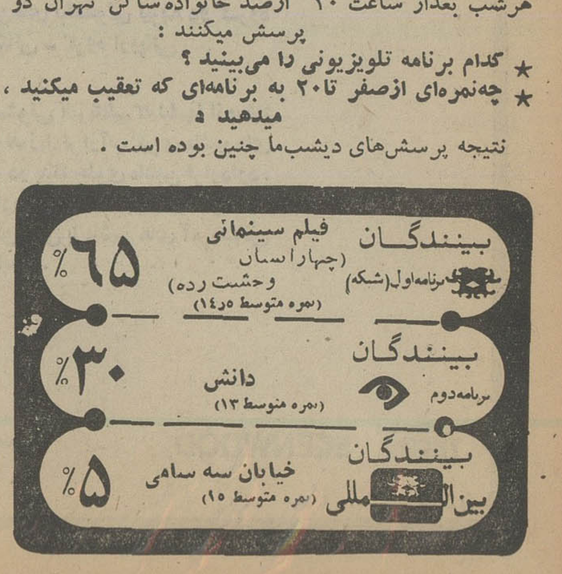

اخبار کوتاه

شرفیابی وزیر مشاور و رئیس سازمان برنامه

شاهنشاه آریامهر پیش از ظهر امروز عبدالمجید مجیدی وزیر مشاور و رئیس‌سازمان برنامه و بودجه و چندتن‌از مدیران عامل سابق سازمان برنامه را بحضور پذیرفتند .

در این شرفیابی لوحه سپاس بمناسبت روز عمران ملی (سالروز تاسیس‌سازمان برنامه) به پیشگاه ملوکانه تقدیم شد .

شرایط جدید برای استخدام پزشکان‌خارجی

بمنظور استخدام پزشکان خارجی در ایران ضوابط تازه‌ای درنظر گرفته میشود. براساس تصمیم تازه‌وزارت بهداری و بهزیستی ، ازاین پس‌پزشکان خارجی‌درصورتی میتوانند در ایران کارکنند که شرایط آنها منطبق با این ضوابط باشد . جزئیات شرایط استخدامی پزشکان خارجی و ضوابط مورد لزوم هنوز روشن نشده‌است معهذا این تصمیم را بمنظور بالا بردن کیفیت کار پزشکان خارجی گرفته‌اند در حال حاضر ۲ هزار پزشک‌خارجی دراستخدام وزارت بهداری و بهزیستی میباشد .

شاخص هزینه زندگی

بانک مرکزی ایران‌امروز اعلام کرد که شاخص بهای کالا ها و خدمات مصرفی در مناطق شهری ایران دردی ۲۵۳۵ پس از تعدیل فصلی به عدد ۱۳۸٫۰ رسیدو نسبت به ماه‌قبل۲٫۸ درصدافزایش یافت .

افزایش قابل ملاحظه‌هزینه های‌مربوط بخریدو نگهداری خانه وکرایه مسکن‌همچنان مهمترین‌عامل افزایش‌شاخص در این مدت مربوط به‌هزینه های‌مسکن بوده است .

قطار فوق‌العاده مشهد

راه‌آهن دولتی ایران‌امروز اعلام کرد بمناسبت بیست‌و هشتم ماه صفر یک قطار فوق‌العاده‌روز چهارشنبه۲۷ بهمن‌ماه‌ساعت ۲۰و۳۰دقیقه از تهران به مشهد اعزام خواهد شد .

این قطار ساعت ۱۱و ۲۵ دقیقه روز ٥ شنبه وارد مشهد میشود و روزجمعه ساعت۲۰و ۱۵ دقیقه‌ازمشهد حرکت و ساعت ۱۱و ٤٥ دقیقه روز شنبه‌وارد تهران خواهد شد .

قراردادهای توسعه‌شبکه انتقال برق

بموجب سه قراردادی که با سه کمپانی ایتالیائی و آلمانی و سوئدی منعقد گردید ۳۱۵کیلومتر خطوط انتقال نیروی ۲۳۰ و ۱۳۲ کیلوولت در نقاط مختلف خوزستان احداث می‌گردد. همچنین یک مرکز کنترل‌از راه دور در آبادان و ۱٦ ایستگاه برق بظرفیت یک میلیون‌و پانصد هزار کیلووات آمپر در نقاط مختلف خوزستان نصب خواهد شد .

این قرارداد ها بمنظور توسعه شبکه خطوط‌انتقال نیرو در استان خوزستان و تامین برق شهر ها و صنایع استان فوق میباشد

سخنرانی

ساعت ۳ ونیم بعد ازظهر روز چهارشنبه ۲۷ بهمن‌ماه دکتر شهریار عدل استاد دانشگاه سوربن فرانسه در تالار سخنرانی موزه ایران باستان درباره شگفتی های باستان شناسی در ری سخنرانی میکند .

انتصابات

رضا یادگاری به سمت معاون امور استخدامی و بازنشستگی‌اداره کل‌کارگزینی وزارت‌راه‌و ترابری‌منصوب شد .

★★★

از طرف آقای منوچهر وحیدی‌آقای‌ارسلان‌اسکندری بسمت رئیس امور عمومی واحد هماهنگی و نظارت وزارت‌مسکن و شهرسازی منصوب و مشغول کار شد.

بازگشت هیات ایرانی از هند

هیات ایرانی که به فرمان شاهنشاه آریامهر برای شرکت در مراسم تشییع جنازه رئیس جمهوری‌فقید هند به دهلی‌نو عزیمت کرده بود بامداد امروز به تهران بازگشت . هیات مزبور مرکب از آقایان مهندس شریف امامی رئیس مجلس سنا ، عباسعلی خلعتبری وزیر امورخارجه و هرمز قریب رئیس کل تشریفات شاهنشاهی روز شنبه گذشته به هند عزیمت کرده بود .

ایجاد دانشکده حقوق

شیراز ـ در دانشگاه پهلوی دانشکده حقوق تاسیس میشود. دکتر فرهنگ مهر رئیس‌دانشگاه پهلوی افزود ایجاد این‌دانشکده مورد تصویب قرار گرفته و مقدمات احداث از هر نظرفراهم شده است .

وی همچنین خبرداد‌که دانشکده پزشکی شهرستان فسا نیز از سال تحصیلی آینده دانشجو خواهد پذیرفت .

دبستان دکتر خزائلی

سدراجرای نیات علیاحضرت شهبانوی‌ایران مبنی‌برتوجه خاص به‌خدمتگزاران صدیق و احیاء نام آنان وزارت آموزش‌وپرورش دبیرستان پسرانه‌شهرآرا واقع‌درناحیه ۱۵ تهران را به نام‌دبیرستان دکتر خزائلی‌نامگذاری کرد. دکتر محمدخزائلی در زمان حیات خدمات ارزنده‌ای در زمینه‌آموزش نابینایان‌بزرگ سال انجام داد .

سمینار سرپرستان‌واحد های حمایت از خانواده های‌بی‌سرپرست

چهارمین‌سمینار سرپرستان واحد های‌حمایت ازخانواده های بی‌سرپرست امروز در آمفی‌تئاتر سازمان شاهنشاهی خدمات اجتماعی تشکیل شد در این سمینار از ۱۰۰ شهرستان کشور سرپرستان ۱۰۷ واحد حمایت شرکت دارند .

مدالهای مخصوص ژاندارمری

بیادبودپنجاهمین سال‌شاهنشاهی پر افتخار دودمان پهلوی و روز ژاندارمری (۲۷ بهمن ماه)از طرف ژاندارمری کشورشاهنشاهی مدالهای مخصوصی تهیه شده که به فرماندهان دوره های پیشین ژاندارمری‌یا بازماندگان آنها ، مقامات نظامی و غیر نظامی که با ژاندارمری‌همکاری داشته و افسران ژاندارمری داده شده است .

مدیر عامل جدیدسازمان آب قم

قم ـ مهندس ابوالقاسم برومندفر سرپرست اداره‌آب های سطحی استان مرکزیه سمت مدیرعامل سازمان آب قم برگزیده شده . وی‌استاد موسسه عالی‌تکنیکوم نفیسی وآب‌شناسی دانشگاه تهران می باشد .

اعاده کالا به خارج

گمرك ایران دیروز اعلام‌کرد باتصویب بانك مرکزی اعاده کالا به خارج بلامانع است ، مشروط براینکه اینگونه کالا ها از طریق گشایش اعتباریا بدون‌انتقال ارزوارد شده

آسمان

آسمان تهران صاف کمی ابری در بعضی ساعات‌کمی غبار آلود.

آسمان سواحل دریای خزر کمی تاقسمتی ابری ، آسمان نواحی غربی کشور کمی تا قسمتی ابری در اوایل صبح‌مه آلود.

آسمان استانهای آذربایجان نیمه ابری آسمان سواحل و جزایر خلیج فارس صاف تاکمی ابری در اوایل صبح همراه‌بامه، حداکثر درجه حرارت امروز تهران به ۱۵ درجه بالای صفر خواهد رسید که ۲ درجه گرمتر از روز قبل میشود .

روز گذشته درجه حرارت تهران حداکثر ۱۳ و حداقل ۲ درجه بالای صفر بوده است .

۱۵ هکتار زمین ملی شده بموسسات دولتی واگذار شد

هیات وزیران‌دیروزبریاست امیرعباس هویدا نخست‌وزیر تشکیل جلسه داد . در این جلسه لایحه بودجه سال ۲۵۳٦ کل کشور که شامل ماده واحده و تبصره های ضمیمه آنست مورد بررسی قرار گرفت در این جلسه تصویبنامه های زیر به تصویب رسید . واگذاری ٤ هکتار اززمین‌های ملی‌شده بشهربه سازمان ملی پیش‌آهنگی این سازمان باید ظرف دو سال طرح ایجاد اردوگاه را دراین زمین‌ها پیاده کند واگذاری ٤ هکتار از زمین های ملی‌شده دشت میشان به‌وزارت‌آموزش پرورش برای استفاده درزمینه آموزشی و اگذاری ده هکتار از زمین های ملی شده سمنان برای ایجاد مجتمع کارآموزی به وزارت بهداری وبهزیستی واگذاری دوازده هکتار از اراضی ملی شده اهواز برای ایجاد سیلو به سازمان غله‌و قند و شکر و چای کشور ، واگذاری ده هزار مترمربع از زمین های ملی شده اهواز به سازمان حفاظت محیط‌زیست تحصیل وام برای تامین‌هزینه های ارزی، تجهیزات ونصب انتقال نیرودرمنطقه خوزستان، واگذاری ۲۰ هکتار زمین‌ملی شده کرج به سازمان گسترش و نوسازی صنایع ملی ایران

شهرستانیها بازار تهرانیها را رونق دادند

تب خریدهای عید آغاز شد

سه میلیون و پانصد هزار نفر در ایام عید به مسافرت خواهند رفت

هر حالیکه هنوز سرمای اواخر زمستان، جای خود را به‌هوای بهاری نداده، بازار، روزهای گرم وداغی را میگذارند. این گرما تاهفته آینده که حقوق بهمن ماه کارمندان و کارگران پرداخت میشود بیشتر میشود.

گرمای بازار تهران از هفته پیش آغاز شد. در این مدت‌گروه کثیری از بازرگان و فروشندگان شهرستانی که بازاریان آنها را «بیرون‌بر» میخوانندبه بازارتهران هجوم آوردند و حجم عظیمی از کالای مورد نیاز عید ازتهران به‌شهرستانها سرازیر شد.

دراین‌مدت‌بازرگانان شهرستانی بزرگترین رقم کالاهائی‌چون قماش نخی، کفش و پوشاک ، تنقلات‌و مواد غذائی را از بازار تهران خریده و به شهرستانها برده‌اند . از اوائل اسفند عمده خرهای شهرستانی جای خود را به خریداران جزء تهرانی‌ها میدهند.

خریدهای شب عید تهرانی‌ها که از اوائل بهمن بصورت‌های پراکنده آغاز شده بود از اوائل اسفند شدت می‌گیرد و بین ۱۵تا ۲۰ اسفند که باپرداخت عیدی و پاداشهای آخر سال کارمندان همراه است به اوج خودمیرسد. بهمین موازات بر تعدادحراجی های فصلی نیز افزوده میشود.

پیش‌بینی می‌شود که به سیاق سالهای گذشته ، آخرین روزهای سال، تب خریدهای شب عید در تهران بعلت هجوم مسافران نوروزی به شهرستانها فروکش کند.

در آخرین روزهای سال و اولین روزهای عید، معمولاخرید ها در شهرستانها به اوج میرسد، زیرا در این روزها، علاوه بر خریداران محلی، انبوه عظیمی‌از مسافران تهران و شهرهای دیگر بمبازارهای خرید شهرستانها هجوم می‌آورند.

امسال پیش‌بینی می‌شود که حدود سه‌ونیم میلیون نفر درایام نوروزی از تهران ودیگرشهرها به خراسان، اصفهان، فارس ، خوزستان و استان ساحلی سفر خواهند کرد.

بیش از یک میلیون لباس زیر زنانه وحدود ۱۲۰ هزار کفش در تهران بفروش رفته است.

از حیث مقدار، بازار در درجه اول و فروشگاههای خیابان سپهسالار ، مخبرالدوله و لاله‌زار در ردیفهای بعد قرار دارند اما دراین فروشگاهها هرگز لباس شب بانزده هزار تومانی یا کفش شیشه‌ای هزار تومانی فروخته نشده است. کفش شیشه‌ای از ارمغان نوظهور مدسازان خارجی به شیکپوشان تهرانی است این کفش، زنانه است و کف و پاشنه آن از شیشه و رویه‌آن از چرم ساخته شده !

جواهر عیدی بدهید!

در میان خریدهای شب عید ، لوازم آرایش نیز اگر چه درحد کفش ولباس نیست، اما جای قرصی برای خود پیدا کرده . خرید لوازم آرایش، در ایام نوروز رونق بیسابقه‌ای‌می‌گیردو دراین میان عطر وادوکلن مقام خاصی دارد زیرا عطر وادوکلن را علاوه بر مصرف شخصی ، میتوان به دیگران عیدی داد و خیلی‌ها نیز چنین میکنند.

بعد از عطریات‌ولوازم آرایش، نوبت به جواهرات میرسد که بخصوص در دو سه سال اخیر، مخصوصا که زندگی آپارتمان - نشینی ایجاب میکند که چندشاخه گل یاچند گلدان پراز گل زینت بخش اتاقهای ۱۰- ۱۲ متری باشد شاید که جای خالی باغ وباغچه‌های سرسبز گذشته را بر کند وزنده سازد.

اما چون نگاهداری گلدان‌های گل در اتاقهای کوچک و بدون نور و هوای‌آپارتمانها، کاربسیار مشکلی شده است، گل‌های زیبای شب عید، کمکم جای خود رابه گل‌های مصنوعی سپرده است . این گل‌های پلاستیکی پردوام‌است وزحمت آب دادن و پرورش آن دارد اما در عین حال تهیه گل وگلدان هم یکی دیگر از ضرورت های شب عید شناخته شده است مخصوصا که زندگی آپارتمان - نشینی ایجاب میکند که چندشاخه گل یاچند گلدان پراز گل زینت بخش اتاقهای ۱۰- ۱۲ متری باشد شاید که جای خالی باغ وباغچه‌های سرسبز گذشته را بر کند وزنده سازد.

اما چون نگاهداری گلدان‌های گل در اتاقهای کوچک و بدون نور و هوای‌آپارتمانها، کاربسیار مشکلی شده است، گل‌های زیبای شب عید، کمکم جای خود رابه گل‌های مصنوعی سپرده است . این گل‌های پلاستیکی پردوام‌است وزحمت آب دادن و پرورش آن خریداری میکنند زیرا فرصت مطالعه وبررسی و جستجو را ندارند.وقتی که در این فاصله کوتاه چند روزه بین ۲۵ تا ۲۹ اسفند انبوه جمعیت به خیابانها می‌ریزد ترافیک هم بشدت سنگین می‌شود، تاکسی‌و تاکسی‌سرویس واتوبوس‌وهمه وسایل نقلیه پرمیشود پارکینگها اشتغال میشود مغازه‌هاو فروشگاه‌ها شلوغ می‌شود و در نتیجه طمع فروشنده‌ها را بالا میرود و خستگی و بیحوصلگی را برای خریدار فراهم میکند، در نتیجه همه کارها باعجله و شتابصورت میگیرد وکاری‌هم که باعجله و بدون مطالعه انجام بگیردنتیجه‌اش کاملا معلوم است.

سه میلیون و پانصد هزار نفر در ایام عید به مسافرت خواهند رفت

راهها زخانواده‌های آپارتمان‌نشینی کم کرده است.

خریدهای شب عید بی‌تردید یکی از اساسی‌ترین سنتها و ضرورتهای جامعه ما است. اما بعضی از خانواده‌های ما بطل ناشناختنو بهانه های بیهوده بیهوده، فرصتها را هدر میدهند ودرست در آخرین روزهای اسفند بسراغ خریدهای عید میروند و باین ترتیب بدجل‌ترین اجناس راباگرانترین قیمت

باآنکه هنوز حقوق بهمن ماه برداخت نشده معهذا عده زیادی‌خرید های نوروزی خود راآغاز کرده‌اند. اینان آدمهای دوراندیشی هستندکه باخرید بی‌موقع خود را از دردسر های شلوغی روزهای آخر سال و گران وبنجل فروشی نجات میدهند.
این عکس که بعد از ظهر دیروز از کوچه برلن گرفته شده نشان دهنده آغاز گرمی بازار شب‌عیداست.

ماه و خریدهای عید

بیشتر این مسافران به خراسان، فارس،اصفهان، خوزستان،گیلان، مازندران هجوم خواهند برد.

خریدهای شب عید، همزمان باخانه تکانی و رنگو تعمیرخانه در نزدیکی‌های عید، یک رسم دیر پا در جامعه ماست.

هرسال، از یکی دو ماه مانده به‌عید، اغلب خانواده‌ها در همه جای ایران دست به‌خانه تکانی می‌زنند. اگر خانه به تجدید رنگ نیاز داشته باشد، آنرا رنگ می‌کنند و بخصوص دکوراسیون منزل را عوض میکنند.

علاوه بر خانه تکانی، خرید های شب عید نیز در خانواده‌ها بصورت امری حتمی درآمده‌است بیشتر خریدهای عید را کفش و پوشاک تشکیل میدهد. درواقع، ایام عید «برکشان» لباس فروشها وکفاشی‌هاست. گرمی بازار پوشاک و کفش از اوایل بهمن آغاز می‌شود و تا آخرین روز های اسفند ادامه می‌یابد وهرچه به ساعت تحویل سال نزدیک می‌شود، این گرمی اوج بیشتری می‌گیرد.

در روزهای ۲۵ تا ۲۹ اسفند، کفش فروشی‌های خیابان‌های شاهرضا، نادری، شاه، سعدی، سپهسالار، لاله‌زار وبازار چنان شلوغ وپرهیاهو می‌شود که بقول معروف، سوزن بزمین نمی‌افتد.

بازار کفاشی‌ها وکیف فروشان خیابانهای سپهسالار و سعدی و لاله‌زاررا خانواده‌هائی‌قرق میکنند که‌درآمد متوسطی دارند و بمنو کردن کفش وکیف خود برای استقبال از عید اکتفا می‌کنند.اما در عین حال خانواده‌هائی که دستشان بدهانشان می‌رسدعلاوه برنوکردن کفش ولباس، بتجدید «مد» هم نظر دارند و سعی‌میکنند در عین پوشیدن کفش و لباس نو. با کفشی ولباسی به‌استقبال نوروز بروند که آخرین وگران بهاترین ارمغان مدسازان خارجی است.

چنین ارمغانهائی را دیگر در مغازه‌های دو دهنه لاله‌زار و سپهسالار نمی‌توان سراغ گرفت، بلکه در مغازه‌های تنگ و کوچک عباس‌آباد و جردن و شاه‌عباس باید بسراغشان رفت. بهمین‌لحاظ اگر چه مغازه‌های شمال شهر در ایام نوروز کمتر از مغازه‌های دیگر شلوغ وپرازدحام است اما بعلت اجناس لوکس و گرانقیمتی که عرضه می‌کنند تا حدودی‌عقب ماندگی خود را از مغازه‌های دیگر از حیث رقم درآمد جبران می‌کنند.

آماری که از فروش ایام عید سال پیش در دست است نشان میدهد که در دو ماهه آخر سال

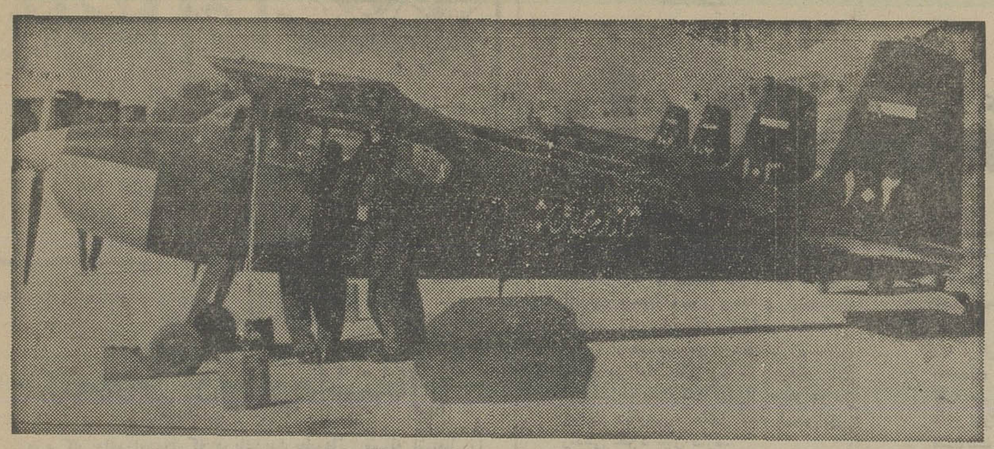

هواپیما، هلی‌کوپتر، نفربرهای مدرن و بسیاری تجهیزات دیگر به ژاندارمری کشور امکان میدهد سریع وارد عمل شود و در مواقع اضطراری بعنوان واحدی پیشرو به‌یاری هموطنان آسیب دیده بشتابد.

از سازمان قره‌سواران تا ژاندارمری امروز

سازمانی که‌در بدو تشکیل حتی چند مامور مسلح نداشت ، اکنون یکی از سازمان‌های انتضامی پیشرفته دنیا است

فردا ، بیست و هفتم بهمن ماه، روز ژاندارمری است، روزی که ژاندارمری نوین ایران به اراده بانی ایران‌نو قوام و بنیان گرفت. بهمین مناسبت ، ساعت ۳ بعدازظهر فردا در پادگان ونک مراسم سان ورژه‌برگزار میشودوتمثال شاهنشاه آریامهر توسط افراد پادگان گلیاران خواهد شد . در این آئین، گروهی از پیش‌آهنگان کشور نیز شرکت دارند وهمزمان ، از خدمات درخشان ژاندارمری در سراسر کشور وپاسداری شجاعانه از مرزهای ایران زمین تجلیل میکنند .

ازصدور فرمان رضاشاه کبیر مبنی بر تاسیس اداره امنیه تا امروز دقیقا ۵۵سال میگذرد . روز ۲۷ بهمن ماه ۱۳۰۰ ، فرمان سردودمان خاندان پهلوی،چنین شرفصدور یافت .

ازتاریخ اول حمل (فروردین) ۱۳۰۱ اداره امنیه در تحت‌اوامروزارت جنگ‌تشکیل وریاست آن بعهده علی‌آقاخان سردار رفعت واگذار میگردد . مشارالیه موظف است فوراوسایل تشکیلات این اداره را فراهم نماید .

ارتباط اداره امنیه باارکان حزب کل قشون به توسط دایره عملیات خواهد بود .

علیخان سرهنگ که مامور اصفهان است از همان تاریخ بمعاونت امنیه منصوب میگردد .

تهران - مورخه ۲۷ دلو (بهمن) ۱۳۰۰ شمسی - وزیر جنگ وفرمانده کل قشون رضاسردار سپه .

این فرمان‌هم‌اکنون بعنوان سند افتخار ژاندارمری کشور شاهنشاهی نگهداری میشود .

درهریک از تاسیسات نظامی واداری و صنعتی کشور نیز چنین فرامینی بامضاء اعلیحضرت رضاشاه کبیر وجود دارد . این فرمانهانشان دهنده آنست که بسیاری از آثار نظام وقوام جامعه مامدیون ومرهون درایت وآینده‌نگری سردار ایران‌پرست اعلیحضرت رضاشاه کبیر است روزی که اداره تامینه بجای «قره‌سواران» ناصرالدین شاهی و «امنیه‌دولتی » مظفرالدین‌شاهی بوجود می آید، مملکت حتی برای صدمرد تفنگدار که بتوانند گردنکشان و یاغیان‌گردنه ها را برسر جای بنشانند، دچار فشار و تنگنابود ، اما امروز ، ژاندارمری کم‌رضاشاه کبیر نخستین سنگ بنای آنرا بادست خالی بنیان گذارد درزمره پیشرفته‌ترین‌ومجهزترین ژاندارمری های جهان است، امروز دیگر از گردنکشان ویاغیان گردنه‌ها به یمن ثبات وامنیت بیسابقه کشور خبری نیست ، بلکه ژاندارم های دلیر ومیهن‌پرست ما در چهارگوشه این سرزمین پهناور سینه‌های خود را برای حفظ وپاسداری از مرزهای میهن مقدس سپر کرده‌اند ...

قره‌سواران

ژاندارمری کشور طی ۵۵ سال اخیر، پیشرفت های فراوانی کرده است ، بگونه‌ای که بامشتی سربازبدون‌تجهیزات سال ۱۳۰۰، اصولا قابل قیاس نیست ، اما دلیل وریشه اصلی اینهمه پیشرفت را باید در این‌نکته جستجو کرد که رضاشاه کبیر سنگ‌نخست را محکوم واصولی بنانهاد واین بنا ، که دقیق و حساب شده آغاز شده بود، تاثریا، راست بالارفت .

برای آنکه اهمیت و عظمت کار رضاشاه کبیر دربنیان‌گذاری اداره‌امنیه‌بیشتر مشخص شود، باید نگاهی به عقب انداخت ووضع حال دستگاه مسئول‌حفظ امنیت در سراسر کشور را تاقبل از فرمان سردار سپه روشن ساخت .

تاقبل از ناصرالدین‌شاه ، ایران بجز پاسداران مسلح کاخهای سلطنتی اصولا نیروی مسلح وسازمان یافته‌ای برای حفظ امنیت داخل کشور وجدا از ارتش نداشت. درزمان‌ناصرالدین‌شاه بود که باب‌مراودات ایران واروپا بازشد ومردم ایران کم‌کم با تمدن ، فرهنگ ، صنعت و سایر شئون‌زندگی اروپائیان آشنا شدند.

شاه قاجار ، چند بار بمسافرت فرنگ رفت و دریکی ازسفرهای خود به فرانسه از ارتش منظم وژاندارمری پیشرفته ومرتب آن کشور بازدید کرد.

ناصرالدین‌شاه دربازگشت از فرانسه ، مقداری توپ واسلحه برآی ارتش‌خیداری کرد و در عین حال به شیوه ژاندارمری فرانسه قوائی بنام «قره سواران» برای حفظ امنیت راهها وحفظ و حراست استانها وبدرقه گاریهای حامل پست‌دولتی ومسافران تشکیل داد.

چنین سازمانی، چون جدی گرفته نشد، گسترش واهمیت نیافت. در زمان‌مظفرالدین شاه، به پیشنهاد دولت وتصویب مجلس، سازمانی بنام «امنیه دولتی» تاسیس شدکه سردار اسعد بختیاری بعنوان رئیس آن انتخاب شد. در عین حال، افرادی که‌مامور حفظ امنیت شهرها بودند پلیس وعده‌ای که مراقب‌راهها وروستاها بودند،بنام‌ژاندارم خوانده میشدند.

در اواخر سلطنت قاجار، امنیه دولتی کم‌کم مضمحل شده بود.

پس از کودتای ۱۲۹۹، از ژاندارمری دولتی و قوای قزاق، سازمانی بنام قشون تشکیل شد که بعد به ارتش تغییر نام‌داد.

رضاشاه کبیر که باهوش و درایت بی‌مانند خود، نیاز کشور را به اداره‌ای سوای ارتش جهت برقراری نظم و امنیت در راهها و سرحدات تشخیص داده‌بود، سرانجام در ۲۷ بهمن ۱۳۰۰ فرمان تشکیل اداره امنیه را صادر فرمودند و باین ترتیب بنائی ایجاد کردند که در حوادث وبحران های مختلفه از بوته‌های آزمایش سربلند بیرون آمده وامروز بعنوان سازمانی‌بسیار قوی و مجهز، با کادری تحصیل کرده و آگاه، به‌برقراری امنیت در سراسر کشور ونقاط غیر شهری و مراقبت از حدودو ثغور کشور می‌پردازد .

ژاندارمری امروزی

هشت سال بعد از صدور فرمان ۱۳۰۰ بفرمان رضا شاه کبیر ده نفر افسر و غیر نظامی دیپلمه برای گذراندن یک دوره در دانشکده ژاندارمری فرانسه به اروپاعزام شدند وپس از مراجعت آنها، آموزشگاه ژاندارمری در رشته‌های ستوانی ،استواری وامور اداری و سرانجام در سال ۱۳۱۷ دانشکده تکمیلی ژاندارمری تشکیل شد.

امنیه کل مملکتی تا سال ۱۳۲۰ تابع وزارت جنگ بود و هنگهای آن جزو سازمان لشکرها بودند. درهمین سال به موجب ماده سوم قانون اصلاح بودجه کل مملکتی سال ۱۳۲۰ ژاندارمری ازوزارت جنگ منتزع و ضمیمه وزارت کشور شد. در سال۱۳۲۸ ژاندارمری بدوقسمت نگهبانی وژاندارمری تقسیم شد.

اداره نگهبانی تابع وزارت جنگ و سازمان ژاندارمری تابع وزارت‌کشور باقی ماند. در سال ۱۳۲۹ مجددا دو اداره بهم پیوستند و تشکیل ژاندارمری کشور را دادند.

در یکم مهرماه ۱۳۴۲ بنابه فرمان‌شاهنشاه آریامهر، سازمان کادر مرزی به ژاندارمری کل کشور ملحق شد و کلیه وظایف‌مربوط بامور مرزی کشور، به عهده «ژاندارمری کشور شاهنشاهی» محول شده است.

هم‌اکنون برادران ژاندارم ما برای حفظ نظم و تامین امنیت وآسایش مردم و استقرار ثبات و آرامش در شهرهای دور افتاده‌و حفظ وحراست راه‌ها و مرزهای کشور وجلوگیری از تخلف قوانین و مقررات وبی‌نظمی، کشف جرائم‌وتعقیب ودستگیری مجرمین ومبارزه با قاچاق بطورخستگی ناپذیر وشبانه‌روزی تلاش می‌کنند وتاکنون کوشش‌های ارزنده و درخشانی در این راه کرده‌اند. ژاندارمری کشور شاهنشاهی بواسطه داشتن پایگاه‌های سازمانی دردور افتاده‌ترین نقاط مرزی‌کشوراولین واحدی است که هنگام بروز حوادث از قبیل سیل، زلزله، حریق و قتل و غارت از وقوع آنها مطلع شده و اقدامات موثری به‌عمل می‌آورد.

از عصر پنجشنبه فقط در سینما کریستال

باشکوهترین پدیده‌عالم‌سینما ازعظیم‌ترین صحنه‌آتشفشانی وطوفان برپرده سینما

بطریقه «سینه‌راما» CINERAMA رنگی، باصدای استریوفونیک ۶ باندی

شرق‌جاوه

باشرکت : KRAKOTOA, EAST OF JAVA
ماکزیمیلین‌شل - دابان‌بیکر - برایان‌کیت
سال‌مینو - روسانوبراتسی
محصول کمپانی‌سینه‌راما

بطرف ۷۰ میلیمتری باصدای استریوفونیک ۶باندی

از اول اسفند ماه در تالار ۲۵ شهریور
نمایشنامه
«مرغ دریائی»
نوشته: آنتوان‌چخوف
کارگردان: حمید سمندریان طراح: خسرو خورشیدی
وباشرکت:
محمدعلی کشاورز - جمیله شیخی - منوچهر فرید - هما روستا - قاسم سیف - محمد مطیع - سروش خلیلی - جمال اجلالی - سرورجائی - معصومه تقی‌پور و ...
تلفن رزرو : ۵۲۵۴۴۴ - ۵۳۰۸۷۱
«بلیط برای دانشجویان نیم‌بها»

مجله دنیای ورزش روزهای شنبه منتشر میشود

HITACHI
هیتاچی
هیدرولیک مجهزبه‌سیستم‌کامپیوتر
۲۰تن و۳۰تن
باآجازه‌عبور درجاده‌ها ومحدوده‌شهرها
سرویس وتعمیرگاه ، زیرنظرمهندسین ومتخصصین ژاپنی
نماینده انحصاری فروش وسرویس ماشین‌آلات ساختمانی هیتاچی
شرکت عباد
جرثقیل هیتاچی
شرکت عباد خیابان ملت شماره ۱۱ تلفن ۳۰۴۱۸۱ ۳۰۴۴۷۲

اطلاعات

بنیانگذار: عباس مسعودی -
صاحب امتیاز ومدیر: فرهاد مسعودی
سردبیر: منصور تاراجی
سال پنجاه‌ویکم
محل اداره: خیابان خیام. ساختمان اطلاعات.
تلکس. ۲۱۲۳۳۶ - تلگرافی: اطلاعات تهران
تلفن ۳۲۸۱

سرمقاله

نکته‌هایی درباره اشتغال

وزیر کار وامور اجتماعی که در یك دیدار مطبوعاتی مساله اشتغال را برای روزنامه‌نگاران تشریح میکرد، اظهار داشت برای بی‌نیازی کشور از کارگران ماهر وغیرماهر خارجی برنامه‌هایی تدوین شده‌و ده‌سال وقت لازم است تا این برنامه‌ها به نتیجه مطلوب برسد.

مشکل اشتغال‌رابی‌شك باید در ردیف آن دسته‌از دشواریهای اساسی ایران امروز بشمار آورد که عوارض مضاعف دارند. یعنی علاوه برآنکه خودشان موجب لنگی کارمیشوند، سایرعوامل تولیدو پیشرفت رانیز بی‌اثر میکنند .وقتی شما همه‌عوامل تولیدرا ازسرمایه ،ماشین، تکنیك ،مواد اولیه دراختیار داشته باشید اما کارگری نباشد که بتواند ماشین‌رابه‌کاراندازد و موادخام رابه محصول ساخته‌شده صنعتی تبدیل کند، مثل اینست که هیچکدام ازآن‌عوامل راندا‌شته باشید.

متاسفانه سرعت تحولات صنعتی وتوسعه اقتصادی ،مارا دربرابر چنین مشکلی قرار داده استو درست بخلاف گذشته نزدیك که کارگر در بدر به‌دنبال‌کار میگشت، حالا صاحب‌کار دنبال کارگر میگردد کمبودکارگر دربسیاری موارد باعث لنگی‌کار و معطل ماندن صنایع‌و کاهش تولیداست.

این تنگناراهمه ما ـ هرکدام به‌دلیلی واز جهتی ـ حس میکنیم و ریشه‌های آن را کمابیش می‌شناسیم، همچنان که راه حل‌ها وروش های مقابله باآنرا .همه میدانیم برای رهیدن ازتنگنای موجود باید بر آموزش های فنی وحرفه‌یی تاکید ورزید و نیروی انسانی ماهرتربیت کرد و سطح مهارت کارگران رابالابرد. این راهم قبول‌داریم که تا وقتی‌عناصرفنی ـ از متخصص گرفته تا استادکاروتکنیسین‌و کارگر ماهر ونیمه ماهر ـ به‌اندازه‌کافی درکشورمان نداشته‌باشیم مجبوریم این کمبود را بااستفاده از مستخدمین خارجی جبران کنیم.

امایك نکته دراین میان گفتنی‌است که باتوجه به جمعیت سی و چند میلیونی کشور کمبو کیف مشخصات سنی‌وتحصیلی و طبقاتی این جمعیت، کمبود نیروی‌انسانی‌درایران بیش‌ازحد معقول بنظرمیرسد وشاید اگر برنامه‌هایی‌که برای تربیت نیروی انسانی ماهر تنظیم‌و اجرا میشود، در عین‌حال به بهره گیری‌هرچه بیشتر از جمعیت وبالا بردن میزان‌کارآیی و مقدارکارافراد ناظر باشد، درزمان کمتر به نتایج بیشتری نایل آئیم.

حرف دراینست که مانه فقط در زمینه افراد ماهر باکمبودمواجهیم، بلکه علی‌رغم جمعیت‌نسبتا زیاد درمواردی هم که مساله‌مهارت مطرح نیست به مضیقه دچاریم و عوارض‌ناشی ازیك تنگنای‌واقعی ومنطقی واتقریبا درهمه امور احساس میکنیم.

تنگنا بطوری عوارض خودرا برماتحمیل کرده‌است که درموارد خیلی عادی، در مشاغلی که مطلقا حاجت به‌مهارت وتخصص ندارد، کار معطل است وکارگر کمیاب وکارگران فاقد مهارت توقعاتی درحد کارگر ماهر دارند بی‌آنکه درکار غیرماهرانه خود تلاشی‌یاهنری‌بخرج دهند

رویهم‌رفته باید دید که‌آیا درشرایط حاضر، ازنیروی کارموجود بحد معقول‌بهره‌گیری میشودیانه ؟گذشته ازین ، آیا راه‌حل‌هایی راکه بعضی‌کشورها برای استفاده از خدمات‌جوانان درحین تحصیل، بمنظور رفع تنگناهای‌کارگری بکار بسته‌اند درکشور ما میتوان‌تجربه کرد ؟

مامور مسئول است نه معذور

استاد محمد محیط طباطبائی

انسان برای حفظ حیات خود باید از آب وهوا ونور وغذا و تن‌پوش وجای سرپوشیده‌ای استفاده کند که او را از دستبرد عوامل طبیعی زیان بخش در امان نگهدارد. در این‌صورت این اشرف مخلوقات بیش‌از هرموجود جاندار دیگری به جلب‌و تحصیل‌حوائج زندگی خود نیاز دارد.

باگذشت زمان وسیر تحولی انسان در مسیر تکامل، بر مقدار حوائج و نیازهای انسان افزوده میشود و به تدریج، موضوعات کمالی و خارج از مرز حاجت اولیه نیز صورت حوائج ضروری ولازم را پیدا می‌کند. کتاب ، کاغذ، قلم، وسایل تحریر و چاپ و درس و مدرسه ودارو و درمانگاه هم در مراحل پیش رفته از زندگانی انسانی در ردیف حوائج ضروری‌قرار گرفته است.

در روزگار قدیم، هر فردی تنها مسئول تهیه کلیه حوائج زندگی خود محسوب میشد ولی امروز، جامعه جدید با تشکیلات متنوع خودمسئول تامین حوائج اولیه زندگانی افراد است وفرد در ضمن تعهد وظیفه‌محدود ومعینی در دستگاه خدمات عمومی باید در مورد نیازمندیهایش آسوده خاطر وفارغ‌از دغدغه ونگرانی باشد چه، مردم‌درنتیجه تجربه‌های‌مکرر وبرخورد به موانع ومشکلات مختلف سرانجام بدین امر پی‌برده‌اند که برای تنظیم‌کر زندگانی و فردی خود دستگاه اداره وکارگزاری از راه توحید آمال و تشریک مساعی با دخالت مستقیم خود در انتخاب افراد صاحب صلاحیت به صورت حکومت پارلمانی به وجود آورند وبا وضع قوانین اساسی و عادی و مقررات قانونی شامل کلیات‌و جزئیات امور، دست مسئولین امور این دستگاه را در اجرای مدلول‌قوانین ومقررات آزاد بگذارند وازراه پرداخت مالیات به‌اندازه کافی و نظارت برمیزان عواید و مصارف لازم، مخارج این دستگاه را سامان بخشند.

آری، این همه برای تامین‌نیازمندیهای فرد در جامعه صورت میگیرد و جنبه های دیگر آن حکم فرع و حاشیه‌دارد.

پس هیات حاکمه‌ای که ازطرف جامعه‌ای برای تعهد خدمات عمومی انتخاب میشود مسئول تهیه همه نیازمندیهای مادی و معنوی مردم محسوب است .

وبه فرض اینکه از راه های‌خارق‌العاده‌ای مانند کودتا و انقلاب و غلبه هم بدین مقام برسد، بهیچ عذرو عنوانی نمیتواند خودرا ازتعهد مسئولیت مبرا قلمداد کند. نان، گوشت ، قند، چای ،سوخت ، دارو، درمان، کاغذ، کتاب، مدرسه، بیمارستان ، درمانگاه و همه موارد نیاز جامعه رابابد دولت منتخب یا غالب ـ برامر ، خود را مسئول خوب‌و بدو کم و بیش آنها بداند و همانطور که تعدی و تجاوز به حقوق هر فردی که در داخل یا خارج کشور صورت پذیرد اورا برانگیز اقدام عاجل برای رفع‌تعدی و احقاق حق فرا میخواند ،کمبود مواد غذائی باتبعیض در توزیع حوایج عمومی و فقدان مدرسه و مریضخانه و کتاب و وسایل‌تامین معالجه و تحصیل هم وامی برذمه حکومت است که باید به ملت بپردازد .

بنابراین درنظام اجتماعی‌حکومت مردم بر مردم ، دولت به هیچوجهی نمیتواند بخشی‌ازتعهدات‌ومسئولیت های گوناگون خودرا بر عهده افراد ویا هیات های مختار وغیر مسئولی بسپارد که دخالت آنهادر امور مملکتی در مجموعه قوانین مصوب پیش بینی نشده باشد

شدت احتیاج مردم به حوائج زندگانی در صورتی که از راه‌دخالت عوامل مسئول جامعه تخفیف و تسکین و تامین پیدا نکند اضطراب فکری و روحی به وجود میاورد و هر فردی را برمیانگیزد که‌در صدد جلب حوایج بیشتر و انباشتن آنها برای تامین آسایش برآید و این اضطراب ودغدغه مواد را از دسترس عمومی برکنار میبرد و بر نرخ‌آنها می‌افزاید و در نتیجه صورت قحط و غلا پیدا میکند.

در حقیقت کار نیازمندی‌افراد، محرك حرص و طمع در خریدار و فروشنده میگردد و صاحبان کالادر هر مرحله‌ای که از تولید ووساطت و عرضه و معامله باشند چنان دستخوش آز خانه برانداز می ـ گردند که برای افزایش درآمدو سرمایه خود به هر ناشایست و ناروائی تن در میدهند در نتیجه زندگانی رابرهمنوعان‌خویش‌زوزخی پر سوزو گداز میسازند.

کسی که به‌ایجاد چنین وضع ناگوار و ناسازگاری تن در دهد تیشه بر ریشه خود و مردم میزندومسئولیت گناه آمرزش ناپذیری بر گردن می گیرد، در صورتی که معلوم نیست ، بهره برگیری بخشهای خصوصی و اختصاصی از راه تصرف مجاز یا غیر مجاز در کار نیازمندی عمومی امری عاقبت به خیر باشد.

نیم قرن تجربه مکرر برای نسل حاضر ثابت کرده که از راه تغییر جهت مسئولیت در تامین و تجهیزحوائج عمومی، مرکز اثر خیزی دراین کشور پدید نیامده و سرانجام در هر نوبتی، کار از پریشانی‌وبی سرو سامانی بدانجا انجامیده که حکومت روزنه‌گزیر از تصرف مستقیم در سلب ایادی دخیل شده‌و مکرر زیان هائی‌را متحمل‌گردیده است .

دویست سال پیش نگهبانان زندان باستیل و کاخ سلطنتی پاریس در موقع بروز انقلاب کبیر فرانسه سربازان مزدور سویسی بودند ، و یك قرن قبل ، کنسول انتخاری ایران در سوئز که‌هنگام تبعید و بازداشت سید جمال‌الدین اسد آبادی از مصر در توقینگاه از او دیدن میکرد، یك تاجر یونانی بود، ولی امروز در فرانسه کاردفاع و نگهبانی از کاخ‌و زندان ، وتعهد انجام ماموریت و خدمات سیاسی درایران بر عهده دولت قانونی‌است که از راه نصب افرادبروفق‌ترتیب مقررقانونی‌وظیفه‌رابه انجام می ـ رسانند.

یك وقت گمرك بندر های گیلان در اجاره افرادی بودو کار اجازه .مشاغل اداری مملکتی از اتباع ایران به‌اتباع بیگانه هم سرایت میکردو افرادی مانند طوفانیانس و خشتاریاهم دخیل در امور دولتی شدند، ولی امروز تصور اینکه میتوان گمرك بندر جزیا وصول‌مالیات نمك دروازه اردستان و حتی استخراج معدن سرب انارك رابه فردی یاشرکتی بدون تحمل مسئولیت مستقیم دولت واگذار کرد به مخیله دولتی‌نمیگذرد،

دراین صورت ، چرا در کار تامین حوائج ضروری مردم رعایت این اصل رانباید کرد؟ مدرسه ، کتاب ، کاغذ، مریضخانه ،دوا و نظایر آن ، همه در حکم‌نان و آب و گوشت و سوخت است وباید در سیستم اداره کشور مقامی‌معتبر و مجهز جهت تعهد مستقیم آنها منظور آورد که کفایت و لیاقت تعهد چنین خدماتی راداشته باشد.

آن روزها که ماشین برقو بخار نبودتا چند برابر وزن خود باربرگیرد، میگفتند « دوصد من استخوان خواهد که صد من بار برداره » . باوجودی که امروزکه برای ماشین چنین توفیقی حصل شده باز انسان از لحاظ معنوی ، در قید همان مثل معروف دیرینه است و وزن فکری آدمی باید خیلی بیش‌از وزن معنوی مشاغلی باشدکه میخواهد برعهده بگیرد.

پیش‌ازاین میگفتند : المامور معذور ولی امروز اصل «المامور مسئول » جای آن راگرفته‌و انسان باید پیش‌از قبول وظایف عمومی ، استعداد تعهد وتحمل آن مسئولیت را در خود سراغ داشته باشد و دانسته قدم پیش بگذارد.

حسین هاشمی ـ قاضی دادگستری

نامه روز

کشتار در خیابان و بیابان تاکی؟

هر روز در جراید می خوانیم که براثر تصادفات رانندگی در جاده‌ها و بزرگ راهها عده‌ای به فجیع‌ترین وضعی جان خود را ازدست میدهند .

هرچه جلو میرویم ، بر میزان این تصادفات و تعداد این مرگ و میرهای‌اسفبار افزوده میشود. ولی بنظر میرسد موضوع امری عادی شده و مثل اینکه باید این تصادفات و کشتارها هرروز بطور اتوماتیك اتفاق بیفتد!

بدون تردید قسمت اعظم این تصادفات مرگ آفرین ، ناشی از بی‌احتیاطی رانندگان و عدم رعایت مقررات رانندگی از نظر سرعت وسبقت‌و امثال آن می‌باشد. در مورد حوادث رانندگی تهران و اطراف آن ، این بی‌احتیاطی ها در شاهراه ها واتوبان کرج شدیدتروجود دارد و نتیجه آن وضعی است که بوجود آمده و این‌شاهراه ها را آنچنان خطرناك کرده‌که رانندگی درآن برای همه، توام با نگرانی ووحشت‌شده است.

آیا باید دستگاههای مربوطه و مردم همچنان شاهد و ناظر این وضع باشند و در مقام چاره نباشند و هرروز برتعداد این تصادفات و مرگ ومیرهای ناشی از آن افزوده میشود ؟ مسلما خیر پس چه باید کرد؟ این مسئله را باید کارشناسان فن بررسی کنند و تصمیمات لازم برای کاهش این تصادفات اتخاذ نمایند اما در این بررسی ها به نظرات و پیشنهادات‌زیر هم توجه شود.

۱ـ تجدید نظر در قانون مجازات رانندگی

قانون مجازات رانندگان که فعلا دردست اجراست ازجهات مختلف ناقص است مطلقا متناسب با نیازهای کنونی جامعه ما نیست و باید در آن تجدیدنظر شود . دراین تجدید نظر بایدازتجربیات ومشهودات و مطالعات ماموربن مربوطه‌که در شهرها و جاده‌ها ناظر تصادفات می‌باشند و علل و جهات آنرا بررسی کرده‌اند استفاده کرد.

۲ـ وقتی پاره‌ای ازرانندگان خود را پای‌بند قیود اجتماعی نمیدانند و قوانین و مقررات موضوعه را رعایت نمی‌کنند برای صیانت و حفظ هرچه بیشتر افراد جامعه باید کنترل ونظارت را برآنان شدیدترنمود و با استمرار در این نظارت این قبیل رانندگان جسور و بی‌اعتنا به مقررات را ملزم به اجرای مقررات ساخت .

در جاده‌ها و شاهراهها از طرف مقامات مربوطه حداکثر سرعت مجاز تعیین شده که‌قطعا این سرعت براساس محاسبات فنی و وضع جاده و کشش‌آن و شاید عوامل تعیین شده ، ولی وقتی پاره‌ای از رانندگان باین مسئله توجه نمی‌کنند و با سرعتی‌غیرمجاز و وحشتناك درجاده‌ها و شاهراههای خطرناك و حادثه‌ساز حرکت می‌کنند، باید این‌قبیل رانندگان را متوقف ساخته و با اعمال مجازات های شدید قانونی (که بنظر نگارنده مجازات‌های نقدی کنونی برای این قبیل رانندگان جسور و حادثه‌آفرین کافی نیست) آنان را ملزم به رعایت مقررات کرده و باعث عبرت و توجه سایرین نیز بشوند.

مثلا حداکثر سرعت درپارکوی درخط کناره۵۰ کیلومتر وخط وسط تند ۸۰ کیلومترتعیین شده ولی رانندگانی‌که در این شاهراه با سرعتی بیش ازحتی ۱۲۰ کیلومتر در ساعت میرانند بسیار هستند .

۳ـ در خیابان های‌تهران روزمره شاهد و ناظر هستیم که بسیاری از جوانان کمتراز بیست سال که تازه موفق باخذ گواهینامه رانندگی شده‌اند چه بدرانندگی می‌کنند و از اینطرف به‌آنطرف و از راست و چپ واز هرراهی که پیدا کنند بجلو میرانند و شاد و مسرور هم هستند که بازرنگی و مهارت خود، از دیگران سبقت‌گرفته‌اند و خود را زودتر به پشت چراغ قرمز رسانیده‌اند ؟

بنظر میرسد یکی از عواملی که تاحدودی دربهبود وضع رانندگی درشهر وجاده‌ها و جلوگیری از توسعه روزافزون تصادفات موثر است بالا بردن سن رانندگی است که باید این سن سه چهار سال بالارود و جوانان کمتر از ۲۱ یا ۲۲ سال نتوانند رانندگی کنند و دردادن گواهینامه نیز سخت‌گیریهای لازم بشود تاتنها کسانی موفق به تحصیل گواهینامه شوند که کاملا مسلط برانندگی باشند.

مضافا براینکه‌هنگام آزمایش از داوطلبان اخذ گواهینامه رانندگی از آنان از نظر روحی وروانی واجتماعی هم بوسیله متخصصین آزمایشات‌لازم بعمل آید تاکسانیکه دچار ناراحتی های روحی و روانی و یا عصبانیت های‌شدیدهستندا‌جازه نیابند وسیله قتاله را بردارند و درجاده‌ها وشاهراهها جان‌خود ومردم بیگناه را مورد مخاطره قراردهند.

۴ـ در اتوبان تهران ـ کرج ودرشاهراهها حدفاصل‌دوقسمت راه را باید با آهنهای قطور (همانطور که درسایر کشورها کرده‌اند) ازیکدیگر جدا ساخت ناهرگاه راننده‌ای براثر سرعت زیاد و بی احتیاطی از مسیر خارج شد باعث جرح و مرگ بیگناهانی نشود که در قسمت دیگر اتوبان باشاهراه از سمت مقابل درحرکت هستند .

۵ـ از صحنه تصادفات‌شدید که منجر بجرح ومرگ میشود فیلمبرداری شده ودرتلویزیونوین وسینماها، ضمن‌تشریح چگونگی وقوع تصادف این فیلم‌ها در معرض تماشای عموم گذاشته شود و توجه تماشاگران بعواقب عدم رعایت مقررات رانندگی و سرعت و بی دقتی دررانندگی جلب شود.

شعور حیوانات

میدان‌های‌خونین

نوشتمزیر از کتاب«احترام به دوستی » اثر« سامی.ن. اوزردیم» نقل شده است .

در محله«لونت ـ اسلامبول» سگ ولگردی که اهل محل او را« بوبی» صدا میکردند آزاد و بی‌آزار ، به حال خود زندگی میکرد . بوبی در محله محبوبیت داشت. گرسنه نمی ماند.با باقیمانده غذای این خانه و آن‌خانه شکمش سیر میشد .

یکی از خانم های محل که سگ خانگی و صیلی داشت از بوبی‌به شهرداری شکایت کرد . گویا بوبی مزاحم سگ او شده بود. یک روز سروکله دومامور شهرداری در محله پیداشد. آنها ماموریت‌داشتند شراین سگ را کم‌کنند . ماانتظار داشتیم ماموران بوبی را بگیرند و اگر خیال کشتن او را داشتند ، در جائی دیگر ،دو ر از چشم بچه‌ها وساکنین محل ماموریتشان را انجام بدهند .

کشتن‌بهر حال کارخوبی نیست اما این کار هم باید راه های‌آسان‌تر و انسانی‌تر و مدنی‌تر داشته باشد.

ماموران شهرداری بدون توجه به التماس وخواهش زنها ، بوبی بیچاره را در گوشه‌ای گیر آورده‌و جلو چشم وحشت زده بچه ها با سلاح کمری مغزش را نشانه گرفتند . کاش بوبی فورا مرده بود .اماحیوان بیچاره نمرد و پا گذاشت‌به فرار و محله را با خون خود رنگین کرد .

از این دیوارو آن‌دیوار پرید ،تا اینکه بالاخره ماموران توانستند این حیوان زخمی ونیمه جان را بگیرند و همانطور که خون از سرش میریخت ، بیندازندش توی کامیون و ببرندش .

ماموران شهرداری دربرابر التماس زنها و گریه بچه‌ها یگانه جوابی که میدادنداین بود ، ماماور هستیم یک وقت هائی‌در کالیفرنیازندگی میکردم . تنها بودم. گربه‌ای بخانه آوردم. وقتی صاحب خانه خبر شد که‌گربه‌ای آورده‌ام ، از من خواست که گربه را بیرون کنم.گویا احتمالا گربه را معدوم می کردند .البته‌در روزروشن و جلو چشم مردم وبچه‌ها و به آن شکلی که بوبی را کشتند .

من هیچ‌کنجکاوی نکردم که در آنجا حیوانات راچه جوری معدوم میکند ، اما یقین داشتم که انسان وقتی ناچار میشود حیوانی را بکشد ، برای‌کشتن هم‌سراغ انسانی‌ترین شکل‌آن میگردد وراهش را پیدا میکند .

در مملکت ما هم جمعیت های حمایت از حیوانات وجود دارند ، اما من خبر ندارم این جمعیت ها چه کاری انجام می دهند وچه جوری انجام می دهند و علاقه بکار خود دارند یا نه .

ظاهرا حیوان‌دوستی ما باید‌مثل‌بقیه کارهامان،چیزی آشفته و بی‌پایه باشد .

بعضی هامان عقیده داریم که وقتی‌انسان خودش‌هزار ویک بدبختی و بیچارگی دارد ،حیواندوستی ونمی تواند چیزی‌بهجز یک‌فانتزی باشد . اما این طور نیست. پدید آمدن حس حمایت از حیوان نتیجه تفکرات احساسات انسان است.

در کتاب هائی که برای کودکان نوشته شده و به چاپ میرسد ، سعی میشود حس ترحم در کودکان به وجود بیاید و رفتار آنهابا حیوانات ، از روی‌مهربانی و ترحم باشد . باید اعتقاد داشته‌باشیم‌که «ترحم»انواع ندارد و فقط یک حس‌واحد و کامل است .

نام کسانی که جان خود را در راه بهروزی انسان‌و سعادت انسان ها فدا کرده‌اند در تاریخ تمدن به ثبت رسیده است .قهرمانان آزمون های پزشکی و قهرمانان آزمون‌ها و اولین سفر های فضائی حیوانات هستند .

این قهرمانان، مثل‌گذشته بی‌نام و نشان نیستند.عکس میمون ها و سگ هائی که اولین پیش‌آهنگان سفرهای فضائی هستند ، درروزنامه و مجله های سراسرجهان به چاپ‌میرسد و درآرشیو ها نگاهداری میشود .

این قهرمانان از عظمت کاری که انجام می دهند هیچ خبری ندارند . اما بی‌خبری آنان نتوانسته از ثبت‌شدن نام آنها درتاریخ آزمون‌های علمی جلوگیری کند .

روز گذشته ، تصویر میمونی‌کمبرای سفروفضائی آماده شده‌بود در روزنامه ها چاپ شده بود، در حالی که پرستارش سیبی به او می داد . دیدن آن عکس رابه اندیشه واداشت . به نظرم این طور آمد که این‌حیوان که با نگاهی هوشیارانه دستش را برای گرفتن‌سیب درازم کرده ـ از مسئولیتی که به عهده او واگذارشده بی‌خبر نیست . نگاه‌و حالت او اینطور گواهی میداد.

عزیز نسین

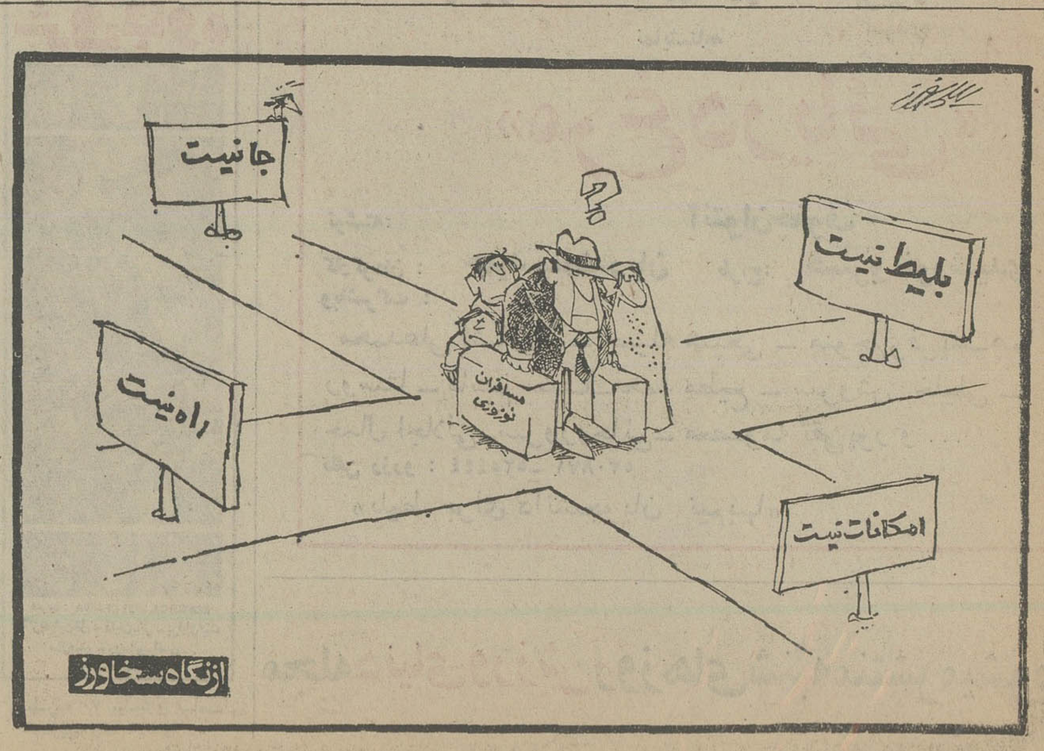

مقالات واندیشه‌ها

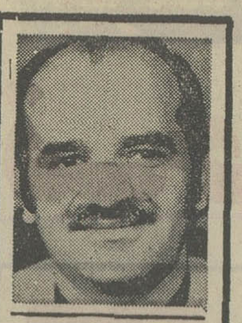

آن‌ها میخواهند گویا ما نمی‌خواهیم

حسین مهری ـ پاریس

مدیر «خانه فرهنگ» شهر «مونتسون» در ده کیلو متری پاریس که خاصه، شیفته فرهنگ‌های بیگانه‌ست و هر هفته یک برنامه فرهنگی از یک سرزمین بیگانه دارد، از یک ایرانی خواسته‌ست که ترتیبی دهد یک ارکستر موسیقی اصیل‌ایرانی به «مونتسون» آید و برنامه‌هایی اجرا کند. مدیر این خانه فرهنگ گفته است که ما میخواهیم ایران را بشناسیم و نمیدانیم چگونه به‌این خواست هیجان‌آمیزمان برسیم. دیروز این دوست ایرانی سراسیمه پیش من‌آمد و استمداد کرد.نمیدانست به چه‌کسی باید مراجعه کند، به رادیو ـ تلویزیون ملی‌ایران متوسل شود، یا به وزارت فرهنگ و هنر، نمیدانست اصلا به‌درخواست او وقعی میگذارند یا نمیگذارند. نمیدانست .... نمیدانست ... میگفت: «اگر جواب درست و حسابی به من ندهند، آبرویم میرود، آبروی همه ایرانی‌ها در فرانسه میرود. میگفت من بی‌جهت واز بی‌عقلی قول داده‌ام و حال در ایفای قول خود درمانده‌ام.»

من نخست، با شیطنت‌به‌او گفتم: «بهترین راه، این است که از شهر «مونتسون» به شهر دیگری آسیاب‌کشی کنی.چون محال است در ایران کسی به فکر این جور چیزها باشد. از «مونتسون» برو و خودت را خلاص کن. هر توضیحی بدهی، کار را خرابتر کردی».. وسپس به او گفتم» از آن‌جا که گرفتاری تو، به یک امر فرهنگی ارتباط دارد، درخواست خانه فرهنگ «مونتسون» را دریادداشتی مطرح خواهم کرد. شاید از این طریق، گره کار گشوده شود.اگر سازمان‌های مسئول به فکر این‌گونه برنامه‌ها باشند، باروزنامه اطلاعات تماس خواهند گرفت و من هم باروزنامه درتماسم...»

دوست من اینک انتظار میکشد ...

چهل سال قبل درهمین روز

پیرمرد ۹۶ ساله یزدی از ملاقات خود با ناصرالدین شاه سخن میگوید

مهدی‌فرزانه‌نماینده«اطلاعات» در یزد گزارشی درباره یک پیرمرد ۹۶ ساله تهیه کرده و ضمن آن نوشته است: پیرمرد دارای ۱۹ اولاداست وچهار بچه کوچك داردکه‌کوچکترین آنها هیجده ماه از سنش‌می گذرد و تحت مراقبت و سرپرستی خانم مدیره دبستان ودبیرستان ایزدپیمان میباشد. این پیرمرد ۹۶ ساله روحا جوان است و جسما سالم . خمیده نشده و حواسش بجا و مشاعرش صحیح است : وقتی از حالش پرسیدم گفت چنین است که می‌بینی واما شما نیکی کن و شادباش که دوران خوشی است . گفتم مرا پندی ده . گفت : جهان دار مکافات است دارد طبع آئینه ـ بهرصورت که‌گردی عکس خود را آنچنان بینی . از گذشته‌اش پرسیدم و برایم صحبت کرده گفت در عنفوان جوانی سفری به هندوستان کردم و در آنجا علم شعبده را آموختم . بعد از چندی با یک دستگاه سینمای ساکن چراغ عکس به یزد برگشتم. پس از دو سه دفعه نمایش دادن مورد تکفیر واقع شدم. پای پیاده از یزد بطهران مسافرت کردم و بوسائلی در مجلس ناصرالدینشاه راه پیدا کردم . شاه شعبده بازیهای مرا پسندید و مورد لطف و مرحمت واقع شدم . از حالم پرسید ماجرا باز گفتم . بلهجه یزدی فرمود : به‌به ، قائل لااله الاالله ـ ساکن یزد هست حکم‌الله ! من‌ازروحیه پیرمرد و سلوك او بابچگانش که دائم آنها را میبوسید و نوازش میداد در شگفت بودم. خواستم سئوالی دیگر بکنم . دیدم حالتی ندارد خداحافظی کرده بیرون آمدم ...

مسابقه قهرمانی بکس

سنوان دوم غلامحسین کاوسی که در ۲۵ر۸ر۱۵ در زمین استاد نائل‌بگرفتن مدال درجه اول قهرمانی بکس‌گردید و در۱۹ر۱۵ر۱۶ برای مسابقه مشت‌زنی اعلانی منتشر نموده بود و تاکنون کسی حاضر نشده بازهم مشارالیه از مشت زنان معروف که مایل بگرفتن نام قهرمانی و مدال درجه‌اول بوکس میباشند دعوت نموده که به باشگاه نیکنام مراجعه نمایند ـ رئیس کلوب . محمود نیکنام .

پیدا شدن ببر

رشت ـ در جنگل نزدیک پیربازار دو ببر پیدا شده که دامها و چهارپایان را پاره کرده‌اند . این قضیه وحشت اهالی را فراهم نموده و از رفتن بجنگل‌خودداری‌مینمایند.

قتل آبیار

کاشمر ـ حسن نام فرزند حاج علی‌اکبر آبیار که ازقریه سرمژده آب بقریه خلیل‌آباد میبرده است چند نفر ازاهالی که مدعی بوده‌اند نباید آب بقریه خلیل‌آباد برد اورابضرب بیل و چوب مقتول مینمایند. جنازه را بشهر آورده پس‌از معاینه دفن و اینک قضیه‌مورد بازجوئی قرار گرفته است.

مجلس ترحیم

بمناسبت‌فوت‌مرحومه مادر آقایان علی‌اکبر دهخدا،ابراهیم دهخدا مجلس‌ختم‌روزپنجشنبه از سه و نیم بعد از ظهردر مسجد مجدمنعقداست . مجلس تذکری هم همان روز درمنزل آقای علی‌اکبر دهخدا برپا میباشد .

رئیس کمیسیون بودجه

قبل از ظهر امروز جلسه کمیسیون بودجه در مجلس شورای ملی تشکیل گردید و چون آقای نصرت‌اله اسکندری بفرمانداری اصفهان منصوب شده‌اند آقای ملک‌مدنی‌بجای ایشان برياست‌کمیسیون‌بودجه انتخاب شدند .

«نقل از اطلاعات ۲۶ بهمن ۱۳۱۶»

در برابر هر یک مرد سه زن خودسوزی میکند

چرا خودسوزی؟

«... «منصوره ـ که» دختر ۱۶ ساله ساوه‌ای که بدلیل اختلاف عقیده بامادرش خود سوزی کرده بود به وضع دلخراشی در بیمارستان سوانح و سوختگی تهران چشم‌از جهان فروبست..»

این واقعه که چند روز قبل رخ داد در محافل‌اجتماعی وخانوادگی بااندوه و بحث پیرامون خودسوزی دختران جوان انعکاس یافت. آماربیمارستانهای سوانح سوختگی تهران نشان می دهد که هر ماه عده‌ای دست به خودسوزی می زنند و اغلب کسانی که دست به خود سوزی می زنند در گروهای سنی میان ۱۵ تا ۲۵ سال هستند و در طبقات اجتماعی متوسط و کم درآمد زندگی می کنند. در گزارش امروز صفحه خانواده انگیزه های خود سوزی بررسی شده است .

دکتر اصانلو

دکتر افخمپور

آقای هاشمی

بموجب آمار خانم های خانه‌دار با نسبت ۳ به یکبیش از مردان طریقه خود سوزی را برای خودکشی انتخاب می کنند. ۹۰ درصد از کسانی که دست به خود سوزی می زنند براثر شدت سوختگی پس از چند روز درد و سوزش شدید بوضع دلخراشی می میرند ، و تعدادی هم که شانس معالجه دارند پس از معالجات طولانی بدلیل نقص عضو ناشی از سوختگی‌پس ازطی یکدوره زندگی پر از درد و رنج شدید وغیرقابل تحمل می‌میرند.

دکتر اصانلو استاد دانشگاه ورئیس‌بیمارستان‌سوانح‌سوختگی تهران در باره خود سوزی می گوید:

« خود سوزی‌یکی‌از راه‌های خودکشی است‌که شخص درآن افکار نمایشی« شوآف» نیزدارد، بعبارت دیگر شخصی که‌خود‌سوزی میکند در عین حال‌دلش میخواهدیک درام بوجودبیاورد. درامی که پس از پایان زندگی به صورت رفت آور اشک همه رادر آورد.»

اگر قیچی تیزی را بردارید و نقاط مختلف بدنتان را با قیچی قطعه قطعه کنید، عذاب آن‌کمتر از خودسوزی است.

دکتر قاسم زاده پزشک متخصص بیمارستان سوانح سوختگی در باره خود سوزی و علل آن‌می گوید:

دعوا های خانوادگی، رشک وحسد و اختلافات زناشوئی از مواردی است که افراد وقتی‌به آن بر میخورند ، عرصه زندگی رابرای خود تنگ می پندارندو دست بخودکشی میزنند. اماچرا خودکشی بانفت؟ بنظر من نفت هم بهای ارزانتری دارد وهم همیشه‌در دسترس‌است‌بنابر این افراد گروههای اجتماعی برای خودکشی از آن استفاده می کنند.

نقص عضو وکراهت

دکتر قاسم زاده می افزاید : راههای زیادی برای زندگی‌کردن هست و توصیه من اینست که خود سوزی بسیار بد است و کسی‌که‌خودسوزی می کند اگر در نیمه راه پشیمان شد ، وحتی پزشک برای بهبود وی اقدام کرددیگر یک آدم سالمی‌نخواهد بود. نقص عضو و کراهت‌منظر را ما نمی توانیم کاری بکنیم اگر دماغتان را از دست دادید، یا نسوج گوش شما از بین رفت وما ناچار گوشتان را بریدیم. باوصله و پینه‌ای که می شوید هرگز چهره زیبایی گذشته را نخواهید داشت.

دکتر افخم پور جراح متخصص بیمارستان سوانح سوختگی‌می گوید:

مسائل خانوادگی و اجتماعی را باید باروانشناسان اجتماعی مطرح کرد. والدین نباید اجازه دهند درگیریهای ساده و بی اهمیت خانوادهبرای نو جوانان مشکل درست کند. پدرو مادر هااگر چه از نسل دیگری‌هستند وخصوصیات متفاوتی دارند.اما باید حداقل سعی کنند به عقاید نو جوانشان احترام بگذارند .

چندروز پیش بیمار ۱۶ ساله من براثر خودسوزی پس از مدت‌ها معالجه‌ازبین رفت . میدانید چرا؟

او بامادرش بر سر حجاب اختلاف داشت، مادر از خانواده های‌متعصب بود و دختر جوان را مجبور می کرد که چادربسر کند و دختر نمی خواست . مقاومتهای شدید مادر که گاهی‌با زدن تهمت به دختر نیز همراه بود، نو جوان ناآگاه و بی تجربه را به راهی کشاند که جز خودسوزی راهی برای خویش نیافت.

هاشمی ، مددکار اجتماعی‌در این موردمی‌گوید: خودسوختگان دو گروه هستند: گروه ازدوج کرده‌هاو گروهی که جوان‌تر هستندو هنوزازدواج‌نکرده‌اند. بهانه زنان گروه اول معمولا اختلاف بامادر شوهر، خواهر شوهر ، گله از دخالتهای آنها، واغلب تجدید فراش شوهرانشان است. اکثر افراد این گروه‌مادر هستند و گرفتاریهای عشقی و عاطفی بهانه گروه دوم راتشکل میدهد.گرفتاری مددکاران اجتماعی دراین مورد این است که

پیراهن برای تین‌ایجرها

پیراهن با یقه انگلیسی و برش های متنوع با کمربند از جنس پیراهن.

زنان خبر ساز

هدف‌های نخستین مدیر کل زن رضائیه

خانم نرگس سری نخستین مدیر کل آموزش‌وپرورش در غرب کشور

خانم نرگس سری‌نخستین مدیر کل آموزش وپرورش زن در استان آذربایجان غربی(رضائیه)است.خبرنگار صفحه خانواده در رضائیه با این خانم مدیر کل به گفتگو نشسته است که حاصل آنرا در زیر می خوانید .

خانم سری‌می‌گوید : من در سال ۱۳۳۴ با شغل دبیری وارد آموزش و پرورش شدم و در تهران در دبیرستان ونی‌اله نصر تعیین شدم یکسال بعد با همسرم (دکتر فریادی) برضائیه انتقال یافتم . در رضائیه دو سال در سمت رئیس دبیرستان مهر انجام وظیفه کردم و مدت هشت سال تمام بود که معاون آموزش‌وپرورش‌آذربایجان غربی بودم و در این مدت به تمام گرفتاری و مشکلات کار آموزش‌وپرورش آشنا شدم .

خانم مدیر کل در مورد ناحیه‌ای شدن آموزش و پرورش آذربایجان غربی می‌گوید : علت این بودکه تعداددانش‌آموزان‌ومعلمان بجائی رسیده بود که کار اداره کل فقط رسیدگی به مراجعه کنندگان شهرستان رضائیه شده بود . در اینجا فرصت نبود به کار شهرهای دیگر آذربایجان غربی هم رسیدگی کردولی وقتی آموزش و پرورش رضائیه بدو ناحیه تقسیم شد روسای این دوناحی با کادری که دارد بخوبی میتوانند جوابگوی‌مراجعه کنندگان رضائیه باشند و حال در اداره کل بخوبی میتواند به مشکلات کار در شهر های دیگر رسیدگی کند .

خانم مدیر کل در مورد رفاه معلمان از نظر مسکن و خانه معلمان رضائیه می‌گوید : در سمیناری که چندی قبل در وزارت آموزش و پرورش داشتیم به مدیران کل تاکید شد درکلیه شهرستانها شرکتهای تعاونی مسکن تشکیل شود و اگر زمینهایی مربوط به منابع طبیعی باشد جهت ایجاد خانه به معلمان واگذارشود . من‌دررضائیه طرحهائی دارم که بعد از تکمیل شدن به وزارتخانه ارسال خواهم داشت .

ـ در بعضی از مدارس کمبود جا احساس میشود چگونه این کمبود درابرطرف میسازید ؟

ـ کمبود جا در تمام سطح کشور است ولی در رضائیه این کمبود بسیارکم است و مثلا دبیرستان دوسره ویا مدرسه سه‌سره نداریم . ما برای سال‌آینده با توجه به فشردگی‌کلاسها به جا نیاز داریم و بیشتر امیدمان به مردم است بما کمک کنند تا ساختمان اجاره کرده ویا مدارس جدیدی ایجاد کنیم .

ـ نظرتان در مورد مدارس مختلط چیست ؟

ـ ما سالهای سال است که مدارس‌مختلط داریم وتا امروز هم با مشکلی‌روبرو نبودیم و بنظر من هیچ مشکلی دربرنخواهد داشت اگر مختلط شدن از سطح مدارس ابتدائی‌شروع‌شود و دختر و پسر در کنار هم تحصیلات خود را ادامه دهند بدون اشکال است .

فال فردای شما

- **فروردین** — منتظر شنیدن یک خبر مسرت بخش باشید.
- **اردیبهشت** — ازنظر شغلی وضع بهتری درانتظارتان است. نامه‌ای دریافت می کنید.
- **خرداد** — درمحل کار منتظر یک تحول تازه هستید. کمی واقع بین تر باشید.
- **تیر** — بادوستان تازه‌ای آشنا می شوید. مشکلتان برطرف می شود.
- **مرداد** — کمی خسته هستید و به استراحت احتیاج دارید. مسافرت برای شما مفید است.
- **شهریور** — به دیگران اجازه ندهید که در مسائل خصوصی شما دخالت بیجا کنند.
- **مهر** — داشتن ایمان واقعی باعث موفقیت شما درکارها خواهد شد.
- **آبان** — درانتخاب دوست جانب احتیاط را از دست ندهید. به نفع شماست.
- **آذر** — درفکر ایجاد تحول تازه‌ای درمحیط کار هستید، قدری دراین مورد تأمل کنید.
- **دی** — باکار تازه‌ای که شروع کرده‌اید توجه بعضی ها را جلب خواهید کرد، مواظب باشید.
- **بهمن** — شک و دودلی را کنار بگذارید و صریح و قاطع تصمیم بگیرید.
- **اسفند** — مشورت را برای اخذ تصمیم های تازه فراموش نکنید.

آیا: در سالنها ـ ساختمانها ـ انبارها ـ سقف‌ها

مشکل رطوبت دارید؟

مشکل آب چکه دارید؟

ما مشکل شما را حل میکنیم

با

ایزولاسیون با سیستم اسپری با مواد پلی اورتین

پلی اورتین

با قدرت ایزوله ۱/۹ برابر پشم شیشه و ۲/۸ برابر پشم سنگ

ایزو ـ پی یو

عایق جدید با مشخصات استثنائی برای گرما ـ سرما ـ رطوبت و صدا

تلفنهای: ۶۲۹۶۱۳ ـ ۶۲۵۷۶۷ ـ ۶۲۵۲۹۰

آموزشکده پرستاری جمعیت شیر و خورشید سرخ استان تهران

به اطلاع علاقمندان به تحصیل رشته‌پرستاری که‌واجد شرایط مندرج در صفحه ۵۹ راهنمائی داوطلبان ورود به‌آموزش عالی در نیمه دوم سال تحصیلی ۳۶ـ۲۵۳۵ شاهنشاهی‌هستند میرساند برای کلاس جدید سال اول این‌آموزشکده که‌اول اسفند ماه ۲۵۳۵ شاهنشاهی تشکیل میشود تعداد ۱۵ نفر مورد احتیاج است تقاضا میشودبا ارائه یك نسخه فتوکپی کارنامه گزینش و ریز نمرات پایان دوره تحصیلات دبیرستان به دفتر آموزشکده پرستاری مراجعه نمایند.

نشانی ـ جاده پهلوی ـ روبروی خیابان ظفر ـ داخل هنرستان فرح پهلوی تلفن ۶۸۰۰۶۱

۱۰ روز در آتن ۴۲۰۰ تومان

آتن

شهری که در باره‌اش زیاد شنیده‌اید.

هرچه در بارهٔ موزیك یونان شنیده‌اید.

هرچه در بارهٔ غذاهای یونانی شنیده‌اید.

و هرچه که در بارهٔ پایتخت یونان شنیده‌اید.

همه را تجربه کنید.

۱۰ روز در آتن ـ اقامت در هتل دولوکس با صبحانهٔ کامل.

حرکت: ۲۶ و ۲۷ اسفند.

G-82-25

گروه تورهای ایران

همسفر شما، در گشت‌های نوروزی

برای رزرو جا در تور ۱۰ روزه آتن و سایر تورهای متنوع گروه تورهای ایران که قبلاً اعلان شده است با آژانس های مسافرتی زیر تماس بگیرید

آریاتور	۴ـ۸۳۱۹۴۳	بلموند	۸ـ۸۹۴۲۷۵	سرویس	۹ـ۸۲۹۱۴۵
آهیکو	۸۳۸۹۱۰	پرسپولیس	۳ـ۸۳۱۰۱۱	سفرمن	۸ـ۸۹۲۹۸۷
ارسی	۹۰ـ۸۹۳۰۸۶	پرشین‌گلف آجنسی	۵ـ۸۵۸۲۷۱	سیروس تراول	۴ـ۸۳۰۶۵۳
ایران‌اکسپرس	۳ـ۸۳۲۰۷۱	پرنده آبی	۱ـ۶۸۴۰۰۰	لوانت‌اکسپرس	۵ـ۳۰۴۹۳۱
ایران‌تور	۸ـ۸۳۴۳۱۷	دور دنیا	۶۲ و ۸۲۹۶۵۹	یونیورسال	۸ـ۶۶۶۹۶۵
اینترا	۹ـ۸۲۴۸۵۸	ساتی	۵ـ۸۳۵۰۴۱		

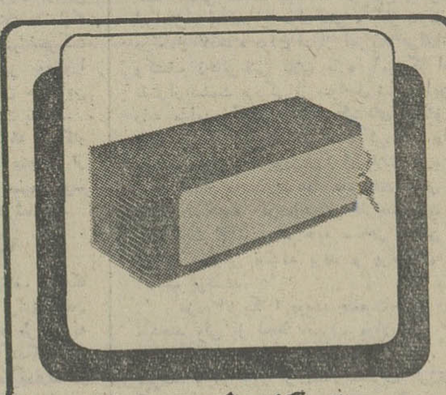

سیستم کنترل در و پنجره

مجهزترین وسیله جلوگیری از سرقت در منازل.

فقط با نصب یك دستگاه ظریف و کوچك مرکزی

هرگونه تلاش برای ورودغیرمجاز ازطریق بازنمودن در یا پنجره و شکستن شیشه اعلام میگردد

نماینده انحصاری و مرکز فروش شرکت تایکو:

میدان ونك خیابان ونك شماره ۱۰۲

تلفنهای ۶۸۷۲۹۰ ـ ۶۸۲۵۲۰ ـ ۶۸۵۱۵۰

برای کسب اطلاعات بیشتر بوسیله تلفن یا به نمایشگاه شرکت آدرس فوق مراجعه فرمائید

وزیر خارجه آمریکا از ایجاد «شبهه» احتراز می‌جوید

THE GUARDIAN

دشواری‌های «وانس» در ماموریت جاری خاورمیانه

روز سه شنبه (۲۶ بهمن) هنگامی کـه سایروس‌وانس وزیر خارجه جدید آمـریکا ماموریت سیاسی خود را درخاورمیانه آغاز می‌کند ـ ممکن است به وی از طرف‌رهبران اسرائیل طرح جدیدی برای صلح خاورمیانه ارائه شود و طبق این‌طرح‌دولت یهودآمادگی خود را برای پایان دادن‌به‌حالت جنگ میان اسرائیل‌ـوهریک از کشورهای عرب مستقیما درگیر در مناقشات خاورمیانه ابراز کند.

از محتوای سخنان رسمی و علنی و با خصوصی رهبران اسرائیل واز اطلاعاتی که منابع دولتی تل‌اویو ارائه داده اند چنین بر می‌آید که پیشنهاد ختم حالت جنگ میان اسرائیل واعراب یعنی فکری که ظرف یک سال گذشته مسکوت نگهداشته شده است در مذاکرات سیاستمداران این کشور بـا وزیر خارجه آمریکا دارای حداکثر اولویت تلقی خواهد شد.

در آخرین ساعات روز دوشنبه (۲۵ بهمن) قراربود اعضای تیم مذاکره کنندگان اسرائیل ـ یعنی اسحق‌رابین نخست‌وزیر و شمعون‌پرز وزیردفاع‌وایگال‌آلون وزیرخارجه‌ـ تشکیل جلسه دهند و دستور مذاکراتی که با وانس درپیش خواهند داشت هماهنگ کنند. با اینحال قبل ازتشکیل شدن این جلسه نیز به طرزی گرچه مبهم ـ اطلاعاتی درتل‌آویو بدست آمده بود که به آگاهی از مسائلی کمبایددرمذاکرات‌رهبران اسرائیل وسایروس وانس مطرح شود کمک میکرد.

معامله اسلحه

سفر وزیر خارجه‌جدیدامریکا به‌اسرائیل در محافل این کشور دارای اهمیت وافری تلقی میشود چون به اسرائیل فرصتی میدهد تانظرات خود راستقیما با دولت جدیدی که ریاست جیمی‌کارتر درآمریکا سرکار آمـده است درمیان‌نهندومضافا درباره مسائل‌مربوط به معاملات اسلحه میان امریکا واسرائیل نیز که مخصوصا در ماههای اخیر اهمیتی روزافزون کسب کرده است باوزیر خارجه امریکا مذاکره کند.

ورود «وانس» به اسرائیل متعاقب‌حصول اولین پیروزی سیاست خارجی دولت جدید امریکا ومقارن بازمانی استکه‌اعتبار وآبروی امریکا با استاندارد های جهانـی درسطح شامخی قرار گرفته است. دیپلماسی امریکا طی هفته های اخیر به نحوی قاطع کمک کرد تااز راه متقاعد کردن سوریه به عقب کشیدن نیروهایش از نزدیکی مرز اسرائیل درجنوب لبنان ـ جلوحدوث بحران تازه‌ای درخاورمیانه گرفته شود.

باوجود این سفر وانس به‌خاورمیانه در مین حال‌ـهنگامی صورت می‌گیرد که‌شرایط زمان ازیک جنبه خاص دیگر ـ میتواندبسیار حساس باشد وپاره‌ای پیچیدگیهای سیاسی ایجاد کند. آنچه که در این‌جا شرایط‌زمان نام دارد ناشی از تدارک برگزاری‌انتخابات پارلمانی در اسرائیل است و این انتخابات قرار است در ۱۷ مه آینده انجام گیرد.

رابین نخست‌وزیر و پرزوزیردفاع‌اسرائیل از هفته آینده بعنوان مدعیان‌رقیب رهبری حزب کارگر اسرائیل ـ وبه این اعتبار به چنگ آوردن قدرت دولتی ومقام نخست‌وزیری‌آینده بصورت دودشمن سیاسی در برابر یکدیگر قرار خواهند گرفت. بطوریکه همراهان‌وانس خبرداده‌اند وزیر خارجه امریکا به ایـن نتیجه رسیده است که باهرسه مرد طرازاول هیئت رهبری کننده سیاست اسرائیل بطور خصوصی ملاقات واین روش را تاحدودی ملاقه وافر به پرهیزکردن از ایجاد شبهه‌ای تشکیل می‌دهد که ممکن است موهم‌گمان‌های جانبداری وزیر خارجه ودولت جدید امریکا از رابین یاپرز ویاآلون‌باشد .

کان‌لم‌یکن

در سال گذشته وقتی اعراب شروع کردند که برای از سرگرفته شدن کار کنفرانس ژنو باهدف پیدا کردن راه‌حلی کلی برای مسائل خاورمیانه تلاش واعمال فشار کنند ـ اسرائیل ترجیح داد اجازه‌دهد که پیشنهاد خودش در مورد عقد قرارداد های جداگانه برای ختم حالت جنگ بـا کشورهای منفرد عرب مسکوت بماند و حتی در صورت لزوم کان‌لم‌یکن دانسته شود.

اسرائیلی‌ها در اظهارات علنی تصریح کرده‌اند که برای بازگشت به ژنو ـ تاوقتی که حضور نمایندگان سازمان آزادی بخش فلسطین در آنجا منتفی باشد ـ آمادگـی خواهند داشت.

اما در صحبت‌های خصوصی بارها از رهبران اسرائیل شنیده شده است که‌برپا کردن مجدد کنفرانس ژنو در شرایط زمانی حاضر غیر واقع بینانه است.

مسئله مشارکت سازمان آزادی بخش فلسطین در کنفرانس ژنو تاکنون تمـام مجاهداتی راکه برای تشکیل مجدد ایـن کنفرانس صورت گرفته باناکامی روبرو کرده است. اسرائیل تاکید می‌کند که از مذاکره کردن‌باسازمان آزادی بخش فلسطین امتناع خواهد کرد و در حالیکه اعراب پافشاری بخرج میدهند که سازمان تحت رهبری یاسر عرفات باید یکی از شرکاو طرفهای مذاکرات ژنو باشند.

سخنگویان اسرائیلی گفته‌اندکه این‌دولت ترجیح میدهد که بجای از سرگرفته شدن کار کنفرانس ژنو ـ دولت امریکا بـرای حصول توافق اسرائیل و اعراب عقد قرار دادهای موقت ـ اما پراهمیت و مـال اندیشانه‌ای میانجیگری کند که امضای آنها محیط مساعدی بوجود خواهد آورد تا به‌ازای تحصیل ضمانتها و تعهدات مستحکم از جانب اعراب برای پایان دادن «حالت جنگ بااسرائیل ـ این کشور بخشهای‌معینی از اراضی اشغال شده اعراب را تخلیه‌کند.

اینکه اسرائیل چه اندازه از اراضی اشغال شده را در غرب رود اردن ونوار غزه وبلندیهای جولان تخلیه خواهد کرد بستگی به نتایج مذاکرات آینده و بقـول سیاستمداران صاحب صلاحیت اسرائیلی ـ بستگی به‌ابعاد امتیازاتی دارد که اعراب به اسرائیل خواهند داد. تا آنجا کمبه‌امریکا مربوط میشود وانس گفته است که وی در نظر دارد در جریان سفرش‌به خاورمیانه راجع به صحت وسقم گزارشهایی که‌اخیرا درباره گرایش سازمان آزادی بخش‌فلسطین به‌روش انعطاف ومیانه‌روی دریافت کرده است از نزدیک تحقیق کند. با اینحال‌دلایلی در دست است که نشان میدهد وزیرخارجه امریکا خود را هنگام دنبال کردن چنان تحقیقاتی با سوء ظن اسرائیلی‌ها روبـرو خواهد یافت.

دول باختری

بطوریکه ایگال آلون وزیر خارجـه اسرائیل اخیرا هنگام دیدار کورت والدهایم دبیر کل سازمان ملل از بیت‌المقدس میگفت «یاسر عرفات رهبر سازمان آزادی بخش فلسطین ممکن است بتواند با هر یک از رهبران دولتهای باختری باتاکتیکهـای گوناگون بازی کند ولی نمی‌تواند اسرائیل را گمراه سازد.

اسرائیلی‌ها قصد دارند ضمنا تعهدی را که بموجب نامه منتشر نشده‌ای از طرف جرالد فورد رئیس جمهور پیشین امرید کشور برای این کشور بوجود آمده‌است بهوانس یادآوری کنند.

فورد در این نامه که در سپتامبر ۱۹۷۵ برای اسحق رابین فرستاده وعده کـرده است که تا هنگامیکه سازمان آزادی بخش فلسطین حق موجودیت اسرائیل را بـه رسمیت نشناسد و با قطعنامه شورای‌امنیت سازمان ملل که نسخه مذاکرات صلح‌آمیزرا برای رفع مناقشات خاورمیانه تجویزکرده است موافقت نکند ـ واشنگتن از شناسایی سازمان فدائیان فلسطینی خودداری خواهـ کرد.

در زمینه مسائل دفاعی اسرائیلی‌ها در نظر دارند فقرات زیر را از وانس تقاضـ کنند:

★ تجدید نظر در امتناع امریکا ازاجازه دادن به اسرائیل برای فروش ۲۴ فروند از هواپیماهای «کفیر» که درداخل اسرائیل ساخته میشود به کشور اکوادر اسرائیل برای فروش این هواپیما نیازمند تحصیل اجازه از امریکاست چون موتور «کفیر» ساخت امریکاست و بنابراین مشمول ـ محدودیتهای قانونی صدور مجدد صادرات نظامی امریکا قرار می‌گیرد.

★ تائید فروش بمبهای «کثیرالهدف» که از طرف فورد به‌اسرائیل وعده داده شده است شواهد بارزی بدست آمده که نشان میدهد دولت کارتر جلوی عملی‌شدن تصمیم فورد در مورد فروش این نوع بمبهای‌پر قدرت به‌اسرائیل را خواهد گرفت.

★ موافقت با حقوق اسرائیل بـرای همکاری با امریکا وتولید هواپیماهای‌جنگی جت ـ افـ ۱۶.

★ افزایش کمک امریکا به اسرائیل برای سال مالی آینده که از اکتبر ۱۹۷۷ آغاز میشود بااینکه دولت کارتر ۲۸۵ میلیون دلار بر بودجه ۱ر۵ میلیارد دلاری فورد برای کمک به اسرائیل افزوده‌است ولی اسرائیلی‌ها تقاضای ۲ر۳ میلیارددلار بعنوان کمک از امریکا کرده‌اند و درعین حال خواستار تحصیل سهم بزرگتری از کمک‌های دفاعی امریکا هستند.

● تامین امکانات مالی برای تولید نوعی تانک جدید که طبق گزارشهای منابع‌خارجی «چارچاریوت»، نام دارد و طرح آن در خود اسرائیل تهیه شده است.در صورتیکه این تانک در داخل اسرائیل ساخته شود سفارش‌های این کشور برای دریافت تانک های امریکایی نیز کاهش خواهد یافت.

اگر شرایط زمان اجازه دهد ممکن‌است اسرائیلی‌ها در عین حال موضوع‌سرنوشت یهودیان سوریه و شوروی‌ـ و تحریم ضد اسرائیلی کشورهای عرب و افزایش حقوق فرود آمدن در تعداد بیشتری از فرودگاه‌های امریکایی برای هواپیماهـی العال (هواپیمایی ملی اسرائیل) را نیز در مذاکراتشان با سایروس‌وانس مطرح کنند.

کارتر میکوشد «شبح فاجعه اتمی» را دور کند

ائتلاف قدیمی دموکرات های جنوب با جمهوری ـ خواهان در مجلس سنا ، نخستین نقشه بزرگ جیمی کارتر دورکردن شبح‌فاجعه «اتمی» را به شکست تهدید می‌کند .

کمیسیون‌سنای امریکاکه مامور تائید گزینش « بال‌ـ وارنک» به ریاست سازمان کنترل تسلیحات‌و خلع‌سلاح و رئیس هیئت نمایندگی امریکا در مذاکره باشوروی پیرامون‌محدود کردن‌سلاح های استراتژیکی است از وی‌به‌عنوان‌مرد بسیار«ملایم» به سختی انتقاد کرده‌است.

« وارنگ» که در جریان مبارزه انتخاباتی‌سال ۱۹۷۲ سمت مشاور « جرج مک ـ گاورن» را داشت توصیه کرده‌بود که‌ازمیزان‌اعتبارات نظامی امریکابطور چشمگیر کاسته شود .

تلاش مکگاورن‌در مورد کاهش هزینه های نظامی و سخنرانیهای وی در جریان مبارزه انتخاباتی‌که «شاهین» های پنتاگون‌ازآن‌به عنوان یک مترسک علیه نامزدحزب دموکرات‌سود جستندخاطره بسیار بدی در سندیکا های کارگری‌ضد کمونیست‌امریکا بر جای گذاشت تا آنجا که «جرج‌منی» رئیس اتحادیه های کارگری‌بنام سندیکاهای ضد کمـونیست بـرای نخستین بار از پشتیبانی یک نامزد حزب دموکـرات خودداری کرد .

نکته جالب دیگر اینکه روزنامه «وال استریت ـ جورنال» روش میانه روی معمولی خود را رها کرده و طی مقاله‌ای تحت عنوان «جیمی مک گاورن؟» ابتکار های تازه جیمی کارتر را در زمینه تسلیحات به سختی‌به باد انتقاد گرفته است . از سوی دیگر پیشنهاد هـای کارتر به شوروی هادرباره منع آزمایش های اتمی بـه مدت دو سه سال سناتور های امریکا را نسبت‌به نقشه های رئیس جمهوری جدید درباره تولید موشک هـای مدرن سخت نگران کـرده است .

سناتورهای آمریکا نگران نقشه‌های کارتر هستند

THE GUARDIAN

موشک‌های جدید

کارتر پیشنهادکرده است که دردومین قرارداد(سالت) محدود کردن سلاح هـای استراتژیکی مسایل مـورد اختلاف دو کشور را زمینه تولید موشک های«دوربرن» امریکائی (از نوع کروز)و بمب‌افکن های « بک فایر» شوروی کنارگذاشته شود. این همان پیشنهادی است‌که جرالد فوردرئیس جمهوری سابق امریکا عنوان کرده بود .

شوروی ها نمی خواهند رقیبشان به تولید وتوسعه بدون کنترل موشک هـای « کروز»دست بزند چراکه امریکا با در دست داشتن این موشکهادر زمینه‌سلاح های استراتژیکی به مسکو پیشی خواهد گرفت .

موشک های کروز بـا پرواز در ارتفاع کم ازدید رادار های دشمن در امان بوده و دارای دقت عمل فوق‌العاده‌ای هستند .پرتاب این‌موشک ها به سوی‌هدف نیز بسیارآسان‌است. چیزی که بیشتر « شاهین» هـا یاعناصرمحافظه کارپنتاگون را بوهشت انداخته ابتکار های یک جانبه‌ای است کـه گفته میشود دولت جدیدمی خواهد در برخی از رشته های خلع سلاح به خرج دهد .

شخص کارتر

کارتردر نخستین کنفرانس مطبوعاتی‌اش دست زدن به اینگونه ابتکار ها را نفـی نکرد و کمیسیون سنای امریکا از این روش کارتر در انتقاد از « وارنگ»سود میجوید . باین ترتیب هدف مذاکرات هیجان انگیز کمیسیون مجلس سنا بر انتقاد از رئیس جدید هیئت نمایندگی امریکا درمذاکرات سالت شخص جیمی کارتر رئیس جمهوری است .

سناتور های محافظه کار که با جلوگیری ازانتصاب «تئودورسورنسن» بریاست سازمان « سیا» نخستین شکست رابه رئیس‌جمهوری جدید وارد کردند اکنون از انتصاب « وارنگ»به‌ریاست سازمان کنترل تسلیحات و خلع سلاح بشدت انتقاد می کنند .سورنسن که یک شخصیت لیبرال‌است مشاور جان کندی رئیس جمهوری سابق امریکا بود که در پی مخالفت سناتور ها ناچار به چشمپوشی‌از ریاست‌سازمان «سیا» شد .

با اینحال‌به نظر نمی‌رسد که سناتور های‌محافظه کار بخواهند با رد انتصاب «وارنگ» دومین شکست را به رئیس جمهوری وارد سازند . معذلک مذاکرات کمیسیون سنا تا روز ۲۲ فوریه ادامه خواهدداشت. و هنوز نمی‌توان رای‌نهائی سناتور ها رابطور قطعی‌پیش بینی کرد.

امابسیاری‌از سناتورهای دموکرات‌معتقدند که‌انتصاب وارنک به ریاست هیئت نمایندگی امریکا درمذاکرات سالت باید بااکثریت دوسوم آراء تائیدشود . تاشوروی ها یقین کنند اگر جیمی ـ کارتر آنطورکه اظهار علاقه کرده است در سال جاری دومین قرارداد سالت را ارضاء کند « سنا» با ان مخالفت نخواهد کرد .

در هرحال کارتر تاکنون به وعده هائی که درجریان مبارزه انتخاباتی به مردم امریکا داده وفادار مانده است .

علاقه شدیدوی به ازمیان بردن خطر تسلیحات اتمی‌و اظهاراتش‌درباره نقض‌حقوق بشر در شوروی و کشور های دیگر نیز در جهت بزآوردن وعده هایی است که به مردم آمریکا داده است .

تغییرات بنیادی در سیاست آفریقائی آمریکا

«آندرو یانگ» در پایان سفر۱۰روزه‌اش به آفریقا ، در لندن با«آیور ریچارد» رئیس انگلیسی کنفرانس رودزیایی ژنو دیدارکرد وضمن گفتگوی مفصل چند ساعته ریچارد رادرجریان نتایج سفر مهم خود قرار داد. یانگ که اولین رئیس سیاهپوست‌هیئت نمایندگی آمریکا در سازمان ملل است ،درلندن گفت تغییرات بنیادی در سیاست آفریقایی دولت کارترداده خواهد شد. عکس رادیویی آسوشیتدپرس

دردسرهای فراوان برف‌ویخبندان در ایالات متحده

سرما در آمریکا ۲ میلیون نفر را بیکار کرده

جهانگیر افخمی
نماینده اطلاعات ـ نیویورک

هفته گذشته جیمی‌کارتر رئیس جمهوری آمریکا مدت نیم سعت از کتابخانه کاخ سفید برای مردم آمریکا صحبت کردکه از تمام‌ایستگاه های تلویزیون پخش شد. رئیس جمهور خیلی‌ساده و خودمانی روی صندلی در کنار بخاری‌ای که‌با هیزم اطاق راگرم میکرد از مردم این‌کشورخواست تا در مصرف انرژی صرفه‌جوئی کنند.

زمستان امسال برخلاف ۲۰ سال اخیر برای مردم آمریکا دردسرآفریده‌است واین‌سرمای‌شدید و برف‌و باران نه تنها درآمریکابلکه دراکثر کشور های جهان زندگی روزمره مردم‌رابرهم زده‌و اشکال های فراوان بوجود آورده است.

دو میلیون بیکار

آمریکا روزانه ۸ میلیون بشکه نفت خام استخراج میکندو مجبور است دو پنجم نفت‌خام و گاز مصرفی‌اش‌را ازکشورهای دیگر خریداری کندو در ۲۰سال اخیر مصرف گازبرای گرم‌کردن منازل توسعه قابل ملاحظه‌ای پیداکرده و درچند سال اخیر کشتی‌های مخصوص حمل گاز مایع‌در کشورهای خاورمیانه و شمال امریکا قسمت مهمی از احتیاجات گاز آمریکا راتامین میکردند .اما امسال زمستان شدید و برف فراوان باعث کمبود گاز شده است و در استان های مختلف امریکا متجاوز از ۲ میلیون کارگر به سبب تعطیل‌شدن کارخانه هایی‌که ازگاز استفاده میکردند بیکار شده‌اند رئیس جمهوری درنطق اخیرش از کنار بخاری ، از مردم آمریکا خواست‌که درجه حرارت منازل راپائین‌بکشند واز استفاده‌از دستگاه‌هایی که گاز مصرف میکنند موقتا خودداری نمایند تا شاید گاز موجودی برای گرم‌نگاه داشتن منازل کفایت کند .

رئیس جمهور امریکا از طرفی طرحی به کنگره فرستاده که از تصویب مجلسین‌نمایندگان و سنای امریکا گذشت و یکساعت قبل ازنطق رئیس جمهوری از کناربخاری برای امضاء به کاخ سفید فرستاده شد. این قانون بدولت اجازه‌میدهد که گاز اضافی استان های غربو جنوب امریکا راکه زمستان ملایم‌تری داشته‌اند به استان های شمال و شرق که سرمای شدیدو برف زندگی مردم را برهم زده‌است برسانند.

در شهربوفالوکه‌در نزدیکی آبشار نیاگارا واقع شده است متجاوز از دو مترو نیم برف‌آمده و در یکماه و نیم اخیر درجه حرارت پیوسته زیر صفر بوده است. از استانهای مختلف ماشین های بزرگ برف‌روبی توسط هواپیما های بزرگ ارتشی باین شهر فرستاده شده‌است تا خیابان ها راپاک کنند. اتومبیل‌هادر خیابان های این شهر بحرکت درمی‌آیند ولی برف سنگینی که شهر بوفالورا پوشانده موجب گردیده که در خیابان های این شهر فقط ماشین های برف روبی‌در حرکت باشند.

صدها اتومبیل سواری در جاده ها از کار افتاده و مطابق آخرین آمار منتشره متجاوز از دویست نفر در دو هفته‌اخیر درائر سرما فوت کرده‌اند و دو میلیون نفر از کاربیکار شده‌اند

کمبود گاز نفت

مقررات وقوانین دراستان‌های مختلف امریکا متفاوت است ورئیس جمهور امریکا برای انتقال گاز ازیک استان باستان دیگر باید طرحی به کنگره بفرستد و کنگره تصویب کندکه گاز مورد احتیاج استان هائی‌که احتیاج میرم‌دارند از طریق لوله‌های گاز از استان های دیگر باقیمتی که باگاز استخراجی آن استان متفاوت است‌تامین گردد . عده‌ای از مردمو حتی چند نفرازنمایندگان و سناتور های کنگره امریکا معتقدند که‌کمبود گاز در نتیجه سیاست‌خاصی است که شرکت‌های استخراج کننده گاز برای افزایش قیمت پیش گرفته‌اند و شرکت‌های نفتوگاز فریادشان بلند است که سالهاست چنین روزی راپیش بینی‌کرده و دولت و کنگره به پیشنهادات آنها توجه نکرده‌اند.

شرکت‌های نفتو گاز بعوض این که‌گاز استخراجی رابه شرکت های توزیع کننده که لوله‌های گاز در اختیار دارند بفروشند در محل‌به شرکت‌ها و کارخانجات تولیدکننده برق که می‌توانستند نفت ویا زغال‌سنگ مصرف کنند فروخته پول بیشتری دریافت میکردند وازاین روچندان تمایلی برای استخراج گاز بیشتر نداشتند و بی‌ـ جهت سرمایه‌هایشان رابرای حفر چاه های گاز بکار نیانداختنه‌وذخایر گاز رابرای روزی که‌قیمت آن ترقی کند، دست نخورده نگاه میداشتند.

فلات قاره

از طرف دیگر قوانین استان های مختلف و فعالیت دسته هاو جمعیت‌هائی‌که خودشان را طرفدار حفظ زیبائی طبیعت میدانند هر نوع پیشرفتی رادر افزایش و استخراج مواد نفتی و گاز متوقف‌میکنند. در سال گذشته دولت فدرال امریکا برای‌استخراج وکشف ذخایرنفتی فلات قاره آمریکا استخراج نفت از قسمت بزرگی از سواحل شرقی این کشور رابه مزایده گذارده و شرکت‌های بزرگو کوچک نفتی دراین مزایده شرکت کرده‌اند ولی‌استان های ساحلی که‌خودشان رادرفلات قاره شریک دولت فدرال میشمارند بدادگاه های محلی ومحاکم فدرال شکایت کرده‌اندکه حفرچاه های نفت و حمل نفت ازاین چاه هابه ساحل ممکن است‌به آبهای ساحلی صدمه بزنند و پرندگان دریا را آسیب برسانند.

مردم آمریکا ۶ درصد جمعیت جهان راتشکیل میدهند ولی از لحاظ مصرف مواد نفتی ۳۰درصد نفتو گاز استخراجی جهان دراین کشور بمصرف میرسد و روزبروز بر تعداد مصرف انرژی دراین کشور افزوده میشود و چنین بنظر می‌آیدکه آمریکائی ها ذخایر نفتی جهان راپایان ناپذیر میشمارند . برای نمونه درماه گذشته روزانه ۲۰ میلیون بشکه نفت درامریکا بمصرف رسید .

نطق رئیس جمهور در کناربخاری و پوشیدن بلوز پشمی دردی را دوانمیکند و نه تنها مردم امریکا بلکه جهانیان باید از حالابفکر استفاده‌از منابع انرژی و نیروهای دیگر بوده و قدمهای موثر وسریع بردارند و طولی نخواهد کشید که اتومبیل ها از حرکت افتاده و کارخانجات تعطیل خواهدشد و بشر متمدن که‌درختان جنگل رابریده و بمصرف رسانده است چوب و هیزم برای گرم کردن منازل نخواهد داشت.

هدفهای من در کاخ سفید

نوشته: جیمی کارتر رئیس جمهوری منتخب امریکا
ترجمه: پروفسور منوچهر پارسه

اقدامات در زمینه رفاه مردم

سراشیب

ما قانون اساسی جورجیا را بطوری تغییر دادیم که بشود پـاداشهـای تشویقی باشخاص مستعد داد بشرطیکه مجموع آنها بیشتر از ده درصد پس اندازهای سال اول نباشد. یکی از پیشنهاد هائیکه شد این بود که طبق دستور دولت جورجیا ، علف زنی داخل ودر حاشیه جویهای عمیق کنار جاده ها بطوری انجام گیرد کـه علفهای قسمت سراشیبی که بجوی آب منتهی میشود زده نشود و قسمت بالای آن یعنی تقریبا قسمت واقع درکنار خیابان یا شاهراه نیززده‌نشود، فقط سی «فوت» فاصله مابین این دوقسمت علف‌زنی شود آنهم درقسمت راست جاده . باینطریق باخودداری از علف‌زنی‌تعدادزیادی گلهای وحشی زیبا و نهالهای گل ودرخت‌در دوطرف جاده یا بزرگراه‌ها روئیده میشد یا میکاشتند و این خودداری از علف‌زنی ازسه نقطه نظر دارای اهمیت بود.

۱ـ زیبائی جاده بعلت وجـود گلها ، نهالها ودرخت‌ها .

۲ـ کمتر شدن پولی که برای علف‌زنی باید داد .

۳ـ جلوگیری از مخاطرات احتمالی که علف‌زنی قسمت شیبدار بهمراه داشت .

حسن دیگر اینکار این بود که خاکرا در شیب کنار جاده بعلت همراه بودن بـا علف‌وگیاه نگاه میداشت . و بالاخره خاصیت دیگرش ، آن بود که میله های زشتی کـه برای نصب آگهی‌ها در کنار جاده بودازنظر پنهان میکرد. علاوه براین تمیزنگـاهداشتن جاده‌ها و بزرگراه‌ها بطوریکه حساب‌کردیم پانزده درصد از سابق کمتر خرج میشد.

تصدی فرمانداری

اصلاح و بهبودی دیگری کـه دراداره حمل و نقل بوجود آمد این بود که عملیات مهندسان را در موقع بررسی جاده‌هـا و بزرگراه‌ها در موقعیکه مشغول ساختن‌یاترمیم جاده‌ها بودند تجزیه و تحلیل کنیم . قبل‌از آنکه من تصدی فرمانداری جورجیا راداشته باشم روال کار بطریق زیر بود : مهندسان ویژه‌ای بودندکه‌کارشان اندازه‌گرفتن وتوزین تمام موادیکه در موقع راهسازی‌بکار میرفت، مهندسین دیگری بودندکه‌کارشان وزن کردن کامیونهای پروخالی بود در موقعیکه موادیکه برای جاده سازی میبردند و وقتیکه‌خالی‌شده برمیگشتند ، مهندسان دیگـری بودند کـه کارشان بازرسی تخلیه اسفالت‌ومواد دیگری که برای راهسازی لازم داشتند بود.

(آنها قطر اسفالتی که روی زمین‌کشیده بودند اندازه میگرفتند و بعد تصدیق می‌کردند کاری که انجام شده طبق‌اصول و موازین بوده است یانه). ما تمام این مهندسینی که‌ماموریتهای متنوعی‌داشتند تغییر داده و بجای آنها بازرسی نهائـی جاده را جانشین آن کردیم . بطوریکه بجای تمام این مهندسان مختلف فقط یکنفر پس از هر قطعه کاری که انجام میشد آنجا میرفت . پس از اینکه‌بزرگراه تمام شده بود نمونه آنرا به آزمایشگاه میفرستاد . در آنجا آنرا از جهت‌مواد مرکب‌کننده اسفالت تجزیه کرده و قطر آنرا درنظر میگرفتند . باینطریق ماتعداد زیادی از کسانیکه برای جاده‌سازی کار میکردند کاستیم . و مهندسان توانستند بکارهائی که رشته تخصصی آنها بود بپردازند.

دستگاه های رادیویی

ماموران انتظامی استان جـورجیا که‌همه دارای‌لباس متحدالشکل‌و اتومبیل بودند ، اغلب بدون حساب و توجه به مصرف سوخت وسائط نقلیه آنها به کارهائی گماشته میشدند که در تخصص آنها نبودند و درنتیجه وجوه زیادی به ضرر مالیات‌دهندگان جورجیا خرج میشد . توضیح آنکه این مامـوران انتظامی گشتی را گاهی به‌کارهای دفتری میگماشتند . مثلا برای ماشین کـردن گزارشات خودشان و برای تصـدی دستگاه‌های رادیوئی که در آن دفاتر بودند میگماشتند . درنتیجه پیشنهـاد دیگری ما صد نفرازاین ماموران‌انتظامی را اختصاص به گشت در بزرگراهـا دادیم و بجای آنها برای تایپ گزارشها و تصدی دستگاههای رادیو کسانیکه‌از جهت بدنی نقاضی داشتند و کاردیگری از دستشان برنمی‌آمد بجای آنهـا گذاشتیم . یعنی اول برای تایپ‌گزارشات و تصدی دستگاههای رادیو عده‌ای را آماده میکردیم بعد بکار مشغول میشدند. بدینطریق مخارج خیلی کمتر میشد و اشخاصی که دارای نقائص بدنی بودند بکارهائی مشغول میشدند.

مابین تعداد زیادی اداراتی که‌قبل از تشکیل اداره منابع انسانی وجـود داشت‌ماگاهی پنجباشش ماموزمخصوص داشتیم که بخانه‌های مردم رفته وراجع به امور مختلف هر خانواده پنج یاشش پرونده مختلف دراختیار آنها بود. این مساله از جهت اتلاف نیروی انسانی و معایبی که از جهت جرباناتی که راجع به خدمات مردم بود قابل انتقاد بود زیرا هیچگونه تماس مستقیم و بستگی مابین ماموران و خانواده‌ها موجـود نبود. وقتیکه ما بوسیله ادغام چنداداره سازمان رسیدگی به امور بیماران روانی و رسیدگی به وضع مزاجی اشخاص‌یا برای کودکان وجوانانی که عقب‌ماندگی داشتند و غیره تاسیس کردیم تصمیم گرفتیم که مسئولیت این سازمان آن‌باشد که رفع نقائص آنها را بکنند و ضمنـا برای رفاه و آسایش مردم اقداماتـی انجام دهند.

بااعتیاد به الکل و مواد مخدره مبارزه‌نمایند مشکلات اشخاص‌سالخورده را حل کنند و کودکان مجرم را اصلاح کنند ولی فقط دو نفر مامور برای‌امور خانواده‌ها مخصوصا کسانیکه به علل نقص بدنی نمیتوانستند حرکت کنند ، کافی بود. البته مخالفت شدیدی ازطرف بوروکراتها که از فقدان نظم و ترتیب سوء استفاده کرده و ترجیح میدادند که عملیات غیرقابل کنترل خودرا ادامه داده و درحقیقت در تاریکی و بدون اینکه کسی متوجه شود عوایدی نصیب آنها بعمل آید و همچنین رهبران قوه مقننه که تیول خود را در معرض‌خطر میدیدند با این اصلاحات مبارزه میکردند ولی توده مردم که این اصلاحات را به صلاح خود میدیدند برای عملی شدن آنها اسرار میورزیدند و خوشبختانه اصلاحات هم بالاخره عملی شد.

دراسارت یک زن

گلی زنگنه بازی در فیلم برفراز آسمانها را بپایان برده است. در این فیلم گلی زنگنه با فردین همبازیست که فیلمبرداری آن در دزفول انجام شده است. حالا گلی زنگنه خودش را برای بازی در فیلمی آماده میکند با نام «در اسارت یک زن» که در آن با همایون، مجید مظفری و جلال همبازیست. این فیلم را که محصولی است از سازمان سینمائی امید، مازیار پرتو فیلمبرداری میکند.

داستان این فیلم زندگی یک دختر آزاد شهری را بازگو میکند که زندگی مستقلی دارد و همایون که نقش یک ساده لوح را بازی میکند به اسارت آن دختر در میاید.

...برخاک شدیم

خواننده خاکی مردم مثل باد آمد و مثل باد هم رفت اصلا این دنیا به کسی وفادار نیست! فیروزه که یک زمان جار و جنجالی براه انداخت و در دوران خوش خوانندگیش لقب «خاکی» را یدک میکشید بروی همین خاک ضربه فنی شد. گناهش به گردن دیگران. شاید خودشان میدان را خالی کرده‌اند و بخواهند دوباره با یک سریال از آهنگهای خاکی و مردمی به گود بیایند و مبارزه را دوباره شروع کنند.

همشیر دشهرام اخوی شهرام

شهره قرار بود بیآید و رقیب خواننده‌ها بشود. آنطور که خواندید و همیشه هم میخواندید از سوی کسانی هم حمایت میشد، برایش هم سرمایه گذاری کردند.... یک آهنگ خوب هم که گل کرد خواند، نام این آهنگش که معروف شد، دختر مشرقی بود، ولی ایراد کارش این بود که هیچ شباهتی به شرقی‌ها نداشت... موهایش بلوند و شکل و شمایل فرنگی داشت. اواسط کار مثل اینکه فهمید قیافه‌اش به آن شعر و آهنگ نمیخورد. اول کاری که کرد رنگ موهایش را عوض کرد. مشکی مشکی و بعد سایر متعلقات را، بلکه مشرقی بشود و شنوندگان و بینندگان بعنوان یک دختر شرقی او را بپذیرند ولی آنطور که دور خیز کرده بود، نشد.... انشاءالله که بشود. بغل دستی هم که اطلاع دارید اخوی ایشان است که با نام «شهرام» در کنار همشیره فعالیت هنری میکنند..

هزار خوان عشق ستار و صالح علاء

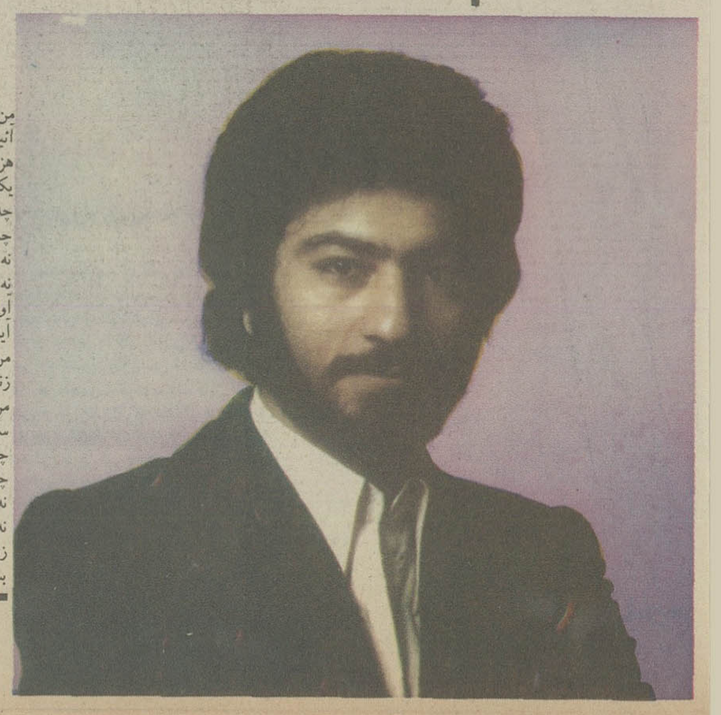

من وچروک صورتم
آئینه را شکسته‌ایم و خسته‌ایم
هزار خوان عشق را
یکی یکی گذشته‌ایم و خسته‌ایم
چه دیر آمدیم ما
چه زود میرویم ما
نه ابرو فروختم
نه التماس کردم
آواز خوان عاشقم
آیا گناه کرده‌ام
من و دو پای زخمیم
زنجیرها گسسته‌ایم و رسته‌ایم
من و مرکب و قلم
سرودها سروده‌ایم و رسته‌ایم
چه دیر آمدیم ما
چه زود میرویم ما
نه دوستیم با ناکسان
نه دشمنیم با دوستان
زنجیر عشق ما را
بسته به مهر دوستان

من و چروک صورتم
آئینه را شکسته‌ایم و خسته‌ایم
هزار خوان عشق را
یکی یکی گذشته‌ایم و خسته‌ایم
چه دیر آمدیم ما
چه زود میرویم ما

***

ترانه تازه ایست با صدای ستار و شعر محمد صالح علاء دوست تاتریمان که هرروز سراز جائی بیرون میکشد. این صالح علاء بالاخره یک کاری دست خودش میدهد بیکار نمیتواند بنشیند. نمایشنامه‌اش که تمام میشود نمایشگاه نقاشی میگذارد، نمایشگاهش که تمام میشود برای تلویزیون میان پرده میسازد. هنوز میان پرده‌اش نیامده، شعر میگوید. براساس این شعر «تورج» آهنگی ساخته که «ستار» میخواند شاید تازه‌ترین آهنگ ستار باشد.

اگر قصد خرید تلویزیون رنگی دارید!

لُوه

در مقابل خرید یکدستگاه تلویزیون رنگی
۲۶ اینچ لُوه
تلویزیون سیاه و سفید کهنه منزل شما را
بمبلغ ۲۵۰۰ تومان نقداً قبول میکند.

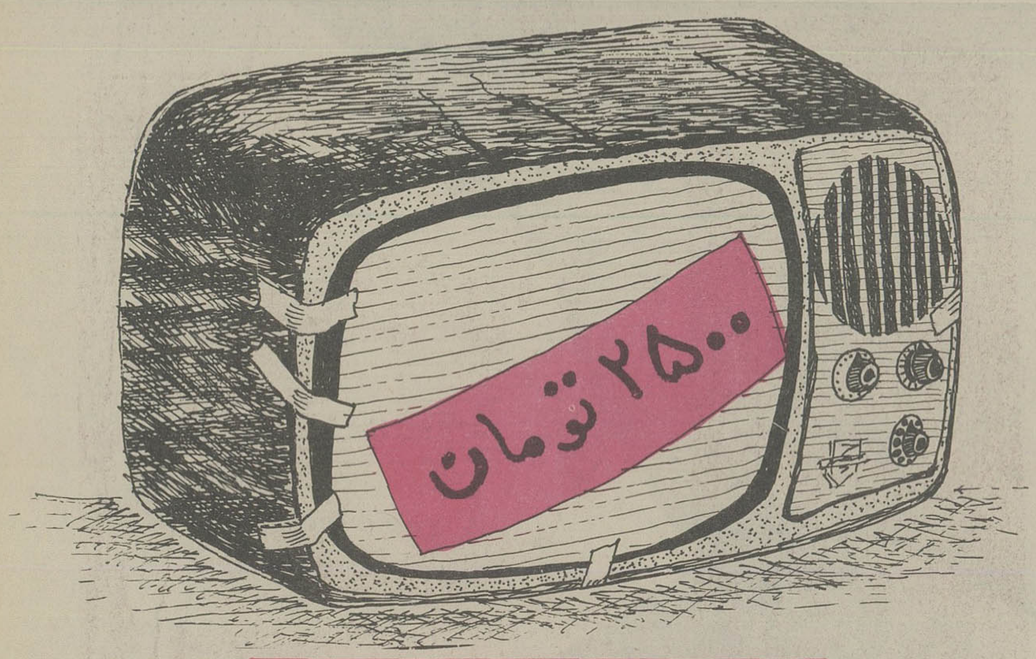

این بهترین فرصتی است که برای خرید تلویزیون رنگی خواهید داشت

- لُوه ساخت آلمان غربی با دستگاه کنترل از راه دور
- سیستم سکام مخصوص ایران و پایه کروم چرخدار آلمانی

لُوه
LOEWE

مرکز فروش: خیابان فردوسی مقابل بانک ملی پاساژ امینی نمایشگاه کهلر تلفن: ۳۱۳۲۵۴

Quick

تنها رقیب ما اجاق گازهای زه هستند!

اولین سری اجاق گازهای زه سالها پیش به خانواده‌های ایرانی تقدیم شد.
اجاق گازی که با در نظر گرفتن نیازهای آنزمان خانواده‌ها و چگونگی طبخ غذاهای ایرانی کاملاً تطبیق میکرد
و علاوه‌بر ظاهر زیبایش استحکام و ایمنی آن نیز طی سالها خدمتگزاری به خانمهای ایرانی ثابت شد.
انتظار همگان چنین بود که وقتی محصولی مانند اجاق گاز زه موفق است باید سالیان دراز به تولید آن ادامه داد.
هرچند که این دلیل ظاهراً از نظر اقتصادی صحیح بود اما با هدف کارخانجات زه که پیشرفت با زمان
و تکامل هرچه بیشتر صنعت اجاق گاز است سازگاری نداشت.
از اینرو کارخانجات صنایع زه هرچند سال یکبار نتیجه تحقیق و مطالعات گروه مهندسین، و متخصصین فنی و
کارشناسان باتجربه خود را در قالب اجاق گازهای جدید به بازار عرضه کرد.
هربار که ما مدلهای جدید به بازار عرضه کردیم متوجه شدیم مدلهای قبلی اجاق گاز زه تنها رقیب اجاق گازهای جدید
هستند زیرا دارندگان این اجاق گازها سالهاست که از طرز کار و ایمنی آنها راضی هستند و مرتب به دوستان و
آشنایان خود توصیه میکنند که از همان مدل اجاق گاز زه که آنها دارند خریداری کنند
در حالیکه ما مدلهای کاملتری و جدیدتری هم به بازار عرضه کرده‌ایم. جدیدترین و کاملترین محصول کارخانجات
صنایع زه اینك با نام احترام‌انگیز «کدبانو» در اختیار خانواده‌های ایرانی است.
«کدبانو» مدلهای جدید اجاق گاز زه کاملتر است، زیباتر است، امتیازات فنی بیشتری دارد
و مطابق با استانداردهای بین‌المللی امروز ساخته شده است.
بی‌تردید «کدبانو» در سالهای آینده رقیب تازه‌ای خواهد بود برای مدلهای بعدی ما.

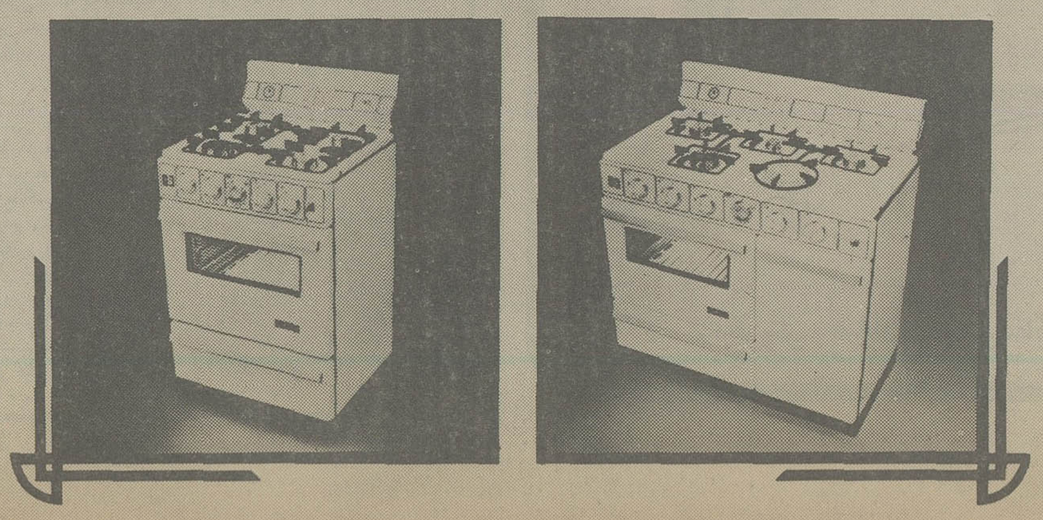

«کدبانوی» پنج شعله سوپرلوکس

با بدنه دولایه و روکش لعاب با دوام از داخل و خارج، عایق‌بندی پشم شیشه برای جلوگیری از نفوذ هوای سرد و خروج هوای گرم، مجهز به کلید ایمنی، ترموکوپل، ساعت دقیق زمان‌بندی شده از ۱ تا ۶۰ دقیقه با امتیاز استثنایی پلویز و محل مخصوصی که با گذاردن رفهای مشبك از آن بصورت قفسه میتوان استفاده کرد.
فر مجهز به ترموستات قابل تنظیم در درجه حرارتهای مختلف از ۱۲۰ تا ۳۰۰ درجه سانتیگراد، گریل و رف مشبك و سینی چربی‌گیر مخصوص، جوجه‌گردان برقی، گرمخانه ویژه همراه با رف مشبك و سینی چربی‌گیر برای گرم نگه‌داشتن غذا و شعله‌های تنظیم شده اختصاصی برای طبخ غذاهای ایرانی

«کدبانوی» چهارشعله سوپرلوکس

با بدنه دولایه و روکش لعاب با دوام از داخل و خارج، عایق‌بندی پشم شیشه برای جلوگیری از نفوذ هوای سرد و خروج هوای گرم، مجهز به کلید ایمنی، ترموکوپل، ساعت دقیق زمان‌بندی شده از ۱ تا ۶۰ دقیقه
فر مجهز به ترموستات قابل تنظیم در درجه حرارتهای مختلف از ۱۲۰ تا ۳۰۰ درجه سانتیگراد، گریل و رف مشبك و سینی چربی‌گیر مخصوص، جوجه‌گردان برقی، گرمخانه ویژه همراه با رف مشبك و سینی چربی‌گیر برای گرم نگه‌داشتن غذا و شعله‌های تنظیم شده اختصاصی برای طبخ غذاهای ایرانی
با اندکی تغییرات و قیمت مناسبتر مدلهای پنج‌شعله دولوکس و چهارشعله دولوکس نیز عرضه شده‌است

معلومات عمومی

برای کنکوریها- دانش‌آموزان دوره دبیرستان و راهنمائی، دانشگاهیان وهمه آنها که علاقمند به افزایش معلومات خود هستند

جدول هزارجایزه‌ای اطلاعات

راهنمای حل جدول ابتکاری اطلاعات — **طرح و تنظیم از: نعمت**

«الف»

برای حل این جدول «۱۴» شرح در نظر گرفته شده و در مقابل هرشرح ۳ پاسخ قرارگرفته که فقط یکی از پاسخها صحیح است.
شما پس از مطالعهٔ هرکدام از شرح ها، باید جواب صحیح آن را پیداکنید و حرفی را که در مقابل جواب صحیح داخل پرانتزچاپشده است داخل خانه‌ای از ستون «الف» که شماره‌اش مساوی با شماره توضیح باشد قراردهید.

به این معنی که اگر مثلاً در توضیح شماره ۳ جواب صحیح کلمه «ملایر» باشد، باید حرف «ج» را که در مقابل این کلمه داخل پرانتزچاپ شده، در خانه شماره ۳ ستون «الف» جدول بنویسید.
پس از آنکه ستون «الف» جدول را پرکردید، حروفی را که در آن نوشته‌اید، بطوروارونه در ستون «ب» قراردهید تا جواب صحیح جدول بدست آید.

(شماره ۲۷۰)

	«الف»	«ب»
۱		
۲		
۳		
۴		
۵		
۶		
۷		
۸		
۹		
۱۰		
۱۱		
۱۲		
۱۳		
۱۴		

۱- کدامیک از دانشمندان زیر در عهد غزنویان میزیست؟
* ابوعلی سینا (ن) - حکیم عمر خیام (ق) - ملاصدرا (ج) - میرداماد (س).

۲- رودکنجان چم، که دردرگیری ایران و عراق مورد تجاوز قرار گرفت، در کدامیک از نواحی زیر جاری بود؟
* بم (خ) - ایلام (ی) - همدان (ش) - سراب (د).

۳- بخش صحنه که از نظر آثار تاریخی دارای اهمیت است تابع کدامیک از شهرهای زیر میباشد؟
* ملایر (ج) - کرمانشاه (الف) - قصر شیرین (ج) - خرم آباد (ر).

۴- ابوسعید ابی الخیر عارف بزرگ ایرانی در چه قرنی میزیست؟
* نیمه دوم قرن چهارم و اوائل قرن پنجم (ت) - قرن سوم (الف) - قرن ششم (ن) - قرن هفتم (د).

۵- برطبق کدامیک از قراردادهای زیر کشور ما به منطقه تحت نفوذ روس و تحت نفوذ انگلیس و منطقه بیطرف تقسیم گردید؟
* گلستان (ن) - ترکمانچای (خ) - پاریس (ف) - قرارداد ۱۹۰۷ (ش).

۶- نام سابق بندر عباس چه بوده است؟
* گواشیر (ت) - هارون آباد (ج) - دزدآب (ی) - گمبرون (ن).

۷- کدامیک از سدهای ایران مرتفع ترین سدخاورمیانه و چهارمین سدبلند جهان میباشد؟
* سدامیر کبیر (س) - سدشهبانو فرح (ر) - سد محمد رضاشاه پهلوی (ب) - سد شهناز پهلوی (ک).

۸- قبل از اعلام ملی شدن شیلات کدامیک از کشورهای زیر با کشور ایران مشترکا امتیاز ماهیگیری دردریای خزر ودهانه رودها را دارا بود؟
* ترکیه (ل) - شوروی (و) - انگلیس (ت) - امریکا (ی).

۹- کتابخانه تربیت در کدامیک از شهرهای زیر قرار دارد؟
* تهران (ف) - شیراز (ژ) - اصفهان (ه) - تبریز (ر).

۱۰- کدامیک از آثار زیرازمولانا میباشد؟
* فیه مافیه (ر) - مخزن الاسرار (ن) - الهی نامه (ج) - تحفة العراقین (د)

۱۱- مقبره دانیال نبی در کدامیک از مناطق زیر قراردارد؟
* ماهان کرمان (ش) - زنجان (ل) - همدان (خ) - شوش (و).

۱۲- انجام کدامیک از اعمال زیر ازوظایف اختصاصی بانک مرکزی میباشد؟
* دادن وام به بنگاه های صنعتی (ب) - چاپ و نشراسکناس (ت) - تبدیل پول های خارجی به پول داخلی و برعکس (ن) - هیچکدام (س).

۱۳- خانه های انصاف نسبت به سایر مراجع قضائی کدامیک از امتیازات زیررا دارا میباشند؟
* مجانی بودن دادرسی (ش) - عدم ضرورت حضورطرفین در جلسه دادرسی (ف) - انتخابی بودن اعضاء (ج) - مجانی بودن دادرسی و انتخابی بودن اعضاء (ر).

۱۴- آئینه اسکندری اثر کدامیک از شعرای زیر میباشد؟
* امیر خسرو دهلوی (الف) - اوحدی مراغه‌ای (ب) - عبدالرحمن جامی (ت) - نظامی گنجوی (ث).

جواب جدول ابتکاری

(شماره ۲۳):

«لوئی شارل آلفرد دوموسه» شاعر گرانقدرفرانسوی

«ب»

اگر درست عمل کرده باشید، وحروف ستون «الف» را بطور وارونه در ستون «ب» قراردهید، دراین ستون از بالا به پائین نام یکی از موسیقیدانان بنام لهستان بدست میاید.
اوکه در ژانویه ۱۸۸۹ در شهر «لودز» واقع در لهستان از مادر زاده شد در سن پنج سالگی نخستین کنسرت خودرادر شهرورشو با موفقیت اجراکرد و استعداد خارق‌العاده این کودک لهستانی باعث شد که بسیار زود اعجاب و تحسین استادان موسیقی را برانگیزد. در هشت سالگی مورد توجه «ژوزف یواخیم» ویلونیست مشهور المانی قرار گرفت و سه نفر از ثروتمندان دوستدار «یواخیم» هزینه آموزش وتحصیل اورا تقبل کردند، چنانکه در سن یازده سالگی بهمراهی «یواخیم» کنسرتودوماژور اثر معروف موزارت را با استادی و مهارت کامل اجراء کرد و شهرتی شایان بدست اورد. او، ازجمله معدودی از اصحاب هنر شمرده میشود که در زندگی خویش طعم شهرت و ثروت را چشیده اند بااین اعتقاد که: «برای خوشبخت زیستن باید دستاویزی پیداکرد. این دستاویزها باشکال مختلف وجود دارند، گروهی برای سعادت شرایطی قائل میشوند در حالیکه خوشبختی ادمی در رهائی از شروط وقوائد است.»

حداقل مدت اوسال جواب برای شرکت در مسابقه جدول هزار جایزه‌ای اطلاعات ،هفت روز بعداز درج هرجدول تعیین گردیده است وبعداز مدت مقرره مبادرت به‌چاپ جواب صحیح می نمائیم‌واین‌صرفا بدان جهت است که‌خوانندگانی که موفق به حل جدول نشده‌اند ضمن آگاهی‌از سئوال طرح شده، بااصلاح اشتباهات خود ازاین رهگذر به‌دامنه دانستنی های خود گسترش ببخشند.

خوانندگان ارجمند شرکت کننده در این مسابقه میتوانند بعداز حل جدول بوسیله‌ارسال نامه به‌آدرس (تهران-خیابان خیام . روزنامه اطلاعات - قسمت جدول ابتکاری)در این‌مسابقه شرکت نمایند .

لازم بیادآوری است که برای شرکت در قرعه‌کشی باید نکات زیر را رعایت فرمایند:

۱- حل هریك از جداول را در پاکت‌جداگانه‌ای ارسال فرمائید

۲- به پاکت هائی که‌نام ونشان فرستنده و شهرستان و شماره جدول روی آن قید نشده باشد ترتیب اثر داده نخواهدشد.

۳- مهلت وصول جواب ها برای خوانندگان تهران حداکثر ۵روز وشهرستانها ۷روز پس‌از انتشار هر جدول‌تعیین‌گردید .

اسامی گروهی دیگر ازشرکت کنندگان درمسابقه‌هزارجایزه‌ای اطلاعات

خانمها وآقایان :

ویدا اسد زاده -فریده احمدی- فهیمه احمدی - علی احمدی- رسول احمد یزاده - حسین ایزدی-عبدالامیراسحاقیان- فریبا احمدی- محمد ابراهیمی - ابراهیم ابراهیمی - ابوالفضل اصغری - فرزانه آزادی - محمد امین امینی-محمد اسماعیل زاده- فهیمه امیرخانی- سعید احمدی پور- محمد جواد انصاری - رضوانه اعتماد مقدم- مسعود اعتماد مقدم- اکبر امیر کاوه - غلامرضاافشاری-وحید آشوری- ساغر ایزدی- علیرضا امامی - مجید ابراهیمی - ابوالفضل ابراهیمی- علی‌اصغر اسد بیکی- تقی احمدی - بیژن ابراهیمی - منیژه‌ابراهیمی- عصمت ارجمندی- احمدآذری - شیرین‌اهل‌الهی-علی اصغراقدسی- عبدالرضا احمدی.

بهرام عنصری- علی‌عسجری- عباس علائی - امیر هوشنگ خادم آدم - الهه گودرزی - هوشنگ رسائی - رسول‌راهبی - محمد رضا رمضانیان - پرویز صادقی - علی‌حسینی- تقی فقیه - فخری فیلی زاده-

محمد حسن پناهپوریان-(-) پروانی- علی شارعی- بهرام شکرالهزاده- محمد سبحانی- شهرزاد شعبانی مقدم - سیف شاهرخی- سیاوش سلحشور کردستانی - (-) پارت- غلام عباس تقی‌پور - عشرت‌نصیریان - ثریا ورکیانی- علی ورسرای - فاطمه هاشمی- سید عوض یعقوبی- سید غلامعلی‌حبیبی- مجید حاجی حاتم - شمس حسن نژاد - محمد ختائی - علی رضوی- حسن روشندل- مهدی روشندل- منیر روشندل - میر سید صمد امیر خلخالی- ابراهیم انصاری- آذرامراللهی - محسن ابوطالبی - حسین ارجمندی- سعید افتخاری - وحدت اخلاقی قزآن - عبدالحمید اسودی امان‌اله اسکندری - ذبیح‌اله اتابکی - علی بسطامی- بنفشه برادران قاسمی - سرکن بنیامین- جانی بت‌اوشانا -احمد جهانبانی - ناصر جوانمردی - جواد جهانبانی - حسین حمزه‌ای-

طیبه خرسند رضازاده- آلفرد خوشابه - بابک زندوکیلی - آذر رئیسی - عالیه رافعی - احمدلچنبانی-سمره‌مهماندوست بصیر- جلال مظفرثانی-احمد رضا ملکی - رضا ملکی- علی اصغر مینائی - محمد مغربیان- نورعلی مشهدبانی - مجید سیاح‌منش - حمید سجودی- محمد علی سلطانی - مسعود شجاعیان- فاطمه‌شمس‌الملوک مرتضوی - علیرضاشامحمدی - سیما عقرانی - غلامرضا فانی - اسماعیل قره‌پپاق - جهانبخش قاطانی - کیانوش واحدی- سعیدیعقوبی- کیوان فوران- ژاله وزیر قائم‌مقامی- جمشید جراح - ابوالقاسم چیت‌ساز- زهرا رزمجو - گیتی حیدرزاده ، سیدرضا حائزی ، سید عبدالعلی تقوی‌زاده ،رقیه تفنگساز ، جعفر شریفی ، آرپینه ساهاکیان ، محمدرضا سپهوند ، سیامک‌انوری ،عفت مرواریدی ، عصمت مردانی ،

محمدرضا کشمیری ، جعفر کاویانی ، احمد صابری ، محمدرضا صفائی، اکبرشجاعی، مرتضی نواب ، ناصر هدایتی، مجید فخار ، محمدرضاقانعی، گودرز قربانی ، سید جواد سادات ، یوسف علامه، نیلوفر صبری‌پور ، علی شجاعی ، علی‌اصغر شیخ‌زاده، کمال‌ساعی اصفهانی ، اصغر ترابی ، محمدرضا تقدسی ، محمدرضا پورجبری ، علیرضا رمضانلو ، جعفر رئیسی ، عباس فصیح دامندی ، زهره امینی ، مهری افضلی‌راد ، پرویز اوحدی ، نورالدین اسلامی ، فیروز ایزدخواهی ، علی اشرفی ، ابراهیم اکبرزاده ، هومن ایروانی ، آذر ایزدی ، محمد حسین امامی ، کافیه آقالو ، پروین ابراهیمی ، فریده‌افضلی، علی‌اصغری،روح‌الله‌احمدی‌پور، پروانه اشراقی ، عبدالله احمدی ، شهرام افصحی ، کتایون اعتصامی ، اشرف‌امید،

فرامرز احمدی ، هاشم امینی، مصطفی‌اصفهانی ،ناصراعلابیگی فیروز امیدواری ، محمدرضا ابراهیم‌پور ، هادی آشتیانی ، فیروز ایزدیاری ، فریدون امیربتحی ، جمشید آذری ، حاجی‌محمد ابروزن ، مرتضی امیری سیدی ، محمدو افوری، حسین ادیب‌مزدی ، بهمن اروندیان ، شهرزاد ابرون ، (-) ابوحیدری ، سیامک اولی‌پور ، مهران الضحی ، علی اسفندیاری ، محمدرضا اخوان طاهری ، ابراهیم انصاریان ، علی اخوان ، مجتبی التجائی، محسن‌آذرمینا، رحمان آزادیان ، عبدالحسین اقدسی ، علی امین‌پور ، فرح اخوان ، منصور احمدی ، امیر ابوطالبی، داوداسکندری، امین عبدالکریم،فاطمه افتخاری، رسول اخوان ، هوشنگ‌آقائی، احمد ابراهیمی ، کوشا طیبی، بهرام‌جمالی، موسی‌غلامرضائی، مریم غزالی ، قباد عطاری ، جورکش ، سیامک کی‌پور ، حبیب‌الله کلهر ، یحیی فیروز طالع . سید محمدرضا قاسمی،

دوست حقیقی - فریدون دیزجی - منوچهر زاغیان - منیر رشتیان - زهره امینی - فرزانه رضوانپور - سیدعلی جسن زاده خباز - علی‌اصغر حمید زاده بهمن حسینخانی . محمد جوان‌اسپرم

محمد صادق ماکتالی ، حمید مقصودنیا ، حسین ایزدی ، مهناز نظری آذری ، پروین ناظمی ، فرزانه مزینی ، مینا نظر آقائی ، ماشاالله نیازی، محمد نعیمی ،محمد نجاآسان، شهریار نیری ، مهدی نوائی، رضا نذری مقدم ، عبدالخالق نیکزاد خلج ، فریده نجاری علمداری ، کامبیز نوابی ؛ منوچهر وفائی ،گیتاهمامی ، رحمت یعقوبی ، احمد یزدان پرست ، محمد باقر یعقوبیان، محمود شهرجزدی .

محمد دیلمی - علیرضا دشت بزرگ- ابراهیمدستاران- داود بختیاری- میلادهقانی- مسعود دارابی - داود دریابار - حسن داهیم - محمدابراهیم داداشی- علیرضا زمانی‌فروشانی- افسانه زندی‌فخر - ساسان زاهدی - زینت زمانیان - ولی‌الله زارع متخصص - شیرین زهدی -

ناهید ساکی - شیده سلاج محمودی - حمید سالم -شیده مقیمی - فرهاد صادقی ترکمانی - وحید شیخ - ناصر فکری ناصر قلی زاده -خالد قارونی-مهری قریشی -حسن قصابی - فرمان قنبری -. سید رضا قرمسیدی - زهرا قربانعلی‌راد- پروین ابراهیمی-

عبدالله عابدی - سعید شمس آصف - پروانه بیات - نسرین اشراقی - ابراهیم ابراهیمی - ابوالفضل اصغری- فرزانه‌آزادی- محمدامین‌امینی- فهیمه امیرخانی - سعید احمدی‌پور - محمد جواد انصاری -عباس‌شله‌ای -ایوب بنی‌آدم - منیژه بهشتیان - محمد پناهی - علیرضا پناهی- حسن پناهی - صدیقه پورحسینی- مهرانگیر عباسی- علیرضا سیدمومنی - یوسف عاملی‌فر - بهزاد عمادی - حسن عابدیان - پرویزظریف- رجب محمد طریک - امین ظریف - پروانه نوذرطیب - باباجان ظریف - فتح‌الله جمشیدی - فخری آقاسید جعفر صحاف - سید محسن صلواتی - سیاوش شیرین‌پور- محمد علی‌دیانت‌خواه -خدیجه

مهناز پناهی - حسن مظاهری - کامبیز منصوریان- ژیان معصومی - مسعود میر میعینی - میترا معنوی‌راد - نادره مرندی - پیکانوش مشرفی - احمد میرزاخانی - عزیزالله کارخانه‌ای - عباس کرمی- علیرضا زینالی - صدیقه دبیرمنش - لیلادرایه - علی اصغر دیانت - ژیلا دوکوهکی- کیهان رنجبرماسالی - محمود رضائی - بهرام رہبتمی - علی اکبر رحیم جمارانی - میرعلی اکبر رجائی - داریوش زمانی- علی زمانی - هدایت‌الله‌عباسی- ناصرعظیمی - فرحناز علوی- پروانه بیات- حیمد بهرامی- امیر پایا- محمدندین - عبدالله توکلی - سید حسن حسینی- میرعباس حسیندوست -علیرضا حاتم تهرانی - حمید حبیبی - سید مهدی خسروی -کیهان . خلخالی-ایرج‌خدائی -ژاندارک خلخالی - احد خدادادی - پروانه بیات - علی‌ابوالحسن زاده - تاجعلبی آزمونفر -. حسن‌اکبرزاده- محمدابراهیمی، ایزدی - شهره مقیمی -بهرام ساکی - علی اکبر سلیمی - قبادالله سالاری - ژاله ساوجی-

صدقیانی - سعید صالحی- حبیب شایان - سید رضا شریفی - بهداد شایق - پیروز شایق - پروانه شایق - محمد اسماعیل شمس کشه - رضا شریف نیا - مصطفی شرافتی- عباس شعله‌ای - محمد شهرجردی - فتح الله شفیعی تابان - فرشاد شعله ور - فرشید شعله ور - شعله شعله ور - غلام رضا ساری اصلانی - ابوالفضل ساربان - ناهید ستوده نیا - محمود سالاری - فریدون صابونچی - نیره صامت - کورش صغری نژاد-میرزا علی صحت فرد - عیسی صلواتی محمود مروی - احمد وکیلی قاهانی - محمد رضا مبصری - حمید منصف - امیر حسین موحدیان - علی مهربان - بهمن معدانی - احمد ملائی - محمد باقر معظمی گودرزی - رسول مروت - احمد مصباح - طیبه میر شریفی - محمد ملکی - مرتضی معصومی - آزیتا متین - اکبر مهرابی

علی اکبر معلمی - شیرزاد مرسیانی - حسین مقدسی - فرزین مهدیار - محمدحسن زارع محبوبی - هوتسا زرین‌رخ - فاطمه‌ربیعی- عبدالمحمدرخمانیان- عبدالمحمد راد - مهناز رازبان - فاطمه رضائی افشار - هادی رضائی شایسته - سید حسن رئوفی- محمد حسن رحمانی - احمد رضائی - مسعود روحانی - سهیل رحیمی - محمدعلی ریاضی - بهنوش رهبری - عنایت‌الله ریاضی - فرهاد روحانی - هویدا رکنی - سفرعلی‌ریاضی- حسین‌ریحانی- علی رنجبر - جلال رمزی - مقصود سلامزاده - کورش سیاح - سید مسعود سجادی- سید عبدالله سعدی - معصومه سال‌افزون - عباس سام - علی اصغر سجودی - ژوبین سینا- اسدسلامتی - مسعودسلیمیان- شیوا سالکی - اقدس سرابی- عباس‌سلمان - ملوک سرداری- علی شیخی - (...)شاهنوشی- علی شریعتی - فرخ شریفی - محمد شریعتمداری - فردوس شیروانی - پریوش شهبازی - چراغعلی‌شهابی- بهزادشیرکش- غلامرضاشکاری- شهره‌شیبانی- علی شاکری- اکرم‌شمس‌کشته- مهدی شغاری - پرویز سماری، ابوذری - مسعود شکوری

آگهی

قابل توجه کلیه

دانشجویان پلی تکنیک تهران

ثبت نام وانتخاب واحدبرای نیمسال دوم سال تحصیلی ۳۶- ۳۵ طبق برنامه زیر بعمل خواهد آمد :

از شماره ۱۰۲۹۲ تا شماره ۱۱۶۴۷ دوشنبه ۲ر۱۲ر۳۵ از ساعت ۹صبح تا ۱۲ ظهر

از شماره ۱۱۶۴۸ تاشماره ۱۲۰۵۳ سه‌شنبه ۳ر۱۲ر۳۵ از ساعت ۹ صبح‌تا ۱۲ ظهر

از شماره ۱۲۰۵۴ تاشماره ۱۲۴۳۱ چهارشنبه ۴ر۱۲ر۳۵ ازساعت ۹صبح‌تا ۱۲ ظهر

از شماره ۱۲۴۳۲ تاشماره ۱۲۸۶۹ یکشنبه ۱ر۱۲ر۳۵ از ساعت ۹ صبح تا ۱۲ ظهر

م الف ۲۷۴۸۶

پلی تکنیک تهران

هواپیمائی ملی ایران «هما»

آگهی پذیرش دانشجو

برای

مدرسه عالی مهمانداری و خدمات پروازی وابسته به‌هواپیمائی ملی ایران «هما»

هواپیمایی ملی ایران «هما» به منظور تامین کادرمهمانداری خود گروهی از دختران و پسران علاقمند را به همکاری دعوت میکند تاپس ازطی دوره آموزشی درمدرسه عالی مهمانداری و خدمات پروازی واخذ مدرك دانشبهری (فوق دیپلم)وبرخورداری از مزایاوامکانات‌زیر ، در پرواز های بین‌المللی به عنوان مهماندارخدمت کنند .

۱- آموزش های تخصصی در سطح عالی .
۲- انجام‌خدمت در سطح بین‌المللی .
۳- استفاده از بیمه های درمانی موسسات‌بین‌المللی
٤- بیمه عمر وحوادث درحین کار وخارج ازمحیط‌کار
٥- اقامت در هتلهای درجه یك خارج‌از کشور درحین خدمت
٦- تامین وسیله رفت وآمد در دوره عملی مقدماتی‌تکمیلی و خدمت .
۷- یونیفورم در حین خدمت.
۸- مزایای مسافرت با «هما»وسایر خطوطبین‌المللی برای خود و خانواده .
۹- امکان ادامه تحصیل تااخذدرجه لیسانس پس‌ازکسب تجربه‌شغلی‌دررشته خدمات‌پروازی وبرخورداری ازحقوق ومزایای بیشتر .
۱۰- حقوق و مزایا بشرح جدول زیر است :

مراحل تحصیلی	کمك هزینه تحصیلی ماهانه «ریال»	حق پرواز ماهانه «ریال»	جمع «ریال»
نظری مقدماتی «شش‌ماه»	۱۰ر۰۰۰	—	۱۰ر۰۰۰
عملی مقدماتی «شش‌ماه»	۲۰ر۵۰۰	٥٤۰۰ مشروط به۶۰ ساعت‌پرواز	۲۵ر۹۰۰
نظری تکمیلی «سه‌ماه»	۲۱ر۵۰۰	—	۲۱ر۵۰۰
عملی تکمیلی «نه‌ماه»	۲۲ر٦۰۰	٦٦۰۰ مشروط به۶۰ ساعت‌پرواز	۲۹ر۲۰۰

پذیرفته‌شدگان پس‌از پایان مراحل فوق باخذ گواهینامه دانشبهری‌نائل و با ۲۳ر۷۰۰ ریال حقوق «طی دوران خدمت تا ۵۱ر۱۰۰ ریالدر ماه خواهدرسید» و۳ر۰۰۰ ریال مزایای درجه تحصیلی وعلاوه براین در برابر هفتاد ساعت پرواز درماه ۸ر٤۰۰ ریال «قابل افزایش تا ۱٦ر۸۰۰ ریال درماه» مزایای پرواز دریافت میدارند، بنابراین حقوق و مزایای آنان درآغاز خدمت ۳۵ر۱۰۰ ریال استو در صورت‌ارتقاء به مقام سرمهمانداری از فوق‌العاده شغل ماهانه بین ٦ر۰۰۰ ریال‌تا ۱۵ر۰۰۰ ریال برخوردار خواهندشد.

الف- داوطلبان باید دارای شرائط زیر باشند:

۱- دارابودن دیپلم کامل متوسطه.
۲- دارابودن حداقل ۱۸ سال‌و حداکثر ۲۸ سال‌سن.
۳- دارا بودن برك‌پایان‌خدمت یامعافی دائم غیر پزشکی.
٤- حداقل قدبرای خانمها ۱٦۰ وبرای آقایان ۱٦۸ سانتیمتر، وزن نیز باید متناسب باقدباشد.
٥- شاغل نبودن در دستگاه های دولتی.
٦- سپردن تعهد خدمت دوبرابر مدت تحصیل «٤سال» پس‌از اخذ مدرك دانشبهری و ٤سال پس‌از اخذ مدرك دانشیابی«لیسانس».
۷- مجرد ماندن خانمها در مدت‌تحصیل.
۸- پذیرفته شدن در امتحانات مسابقه ورودی «شامل ۱-آزمون‌هوش و استعداد تحصیلی ۲- آزمون زبان فارسی و شناخت ایران‌و فرهنك ملی ۳- آزمون زبان انگلیسی».
۹-پذیرفته شدن در مصاحبه .
۱۰- پذیرفته شدن در معاینات پزشکی طبق استاندارد «هما».
۱۱- مدرسه از پذیرفتن کسانی‌که در دیگر دانشگاه ها و موسسات آموزش عالی قبلا ثبت‌نام کرده‌اند معذور است.
تذکرمهم :کلیه داوطلبانی که رشته مهمانداری «کد٥۱٤» را دربرك درخواست پذیرش نیمسال دوم سال تحصیلی جاری جزو ۱۰رشته خود انتخاب کرده‌اند باید مجددا طبق مفاد این‌آگهی ثبت‌نام کنند.

ب - نحوه ثبت نام

داوطلبان واجد شرائط باید «فرم درخواست شغل دانشجوی‌مهمانداری ذیل این آگهی را»تکمیل کرده‌بامدارك موردنیاز حداکثر تاتاریخ دوم اسفند ماه ۲۵۳۵ به وسیله پست سفارشی به نشانی : تهران- صندوق پستی شماره ۳۳۵۸ر٤۱ مدرسه عالی مهمانداری‌وخدمات پروازی ارسال دارند. به‌مدارك ناقص یامدارکی که‌بعداز این تاریخ به پست تحویل شود ترتیب‌اثر داده نخواهدشد.

پ- توزیع کارت ورودبه جلسه امتحان

این کارتها درتاریخ ۱۱و۱۲ اسفندماه بین ساعت ۸تا۱٤ درمحل مدرسه عالی مهمانداری وخدمات پروازی واقع در تهران-خیابان تخت‌جمشید -خیابان فرصت‌شماره ۱۲۲ بین‌داوطلبان توزیع خواهدشد، محل و تاریخ امتحان در همین روزبه اطلاع مراجعه کنندگان خواهد رسید.

ت- فرم درخواست

فرم درخواست شغل دانشجوی رشته مهمانداری

اینجانب بانام ونام خانوادگی وشغل پدر
دارای شناسنامه شماره صادراز ومدرك تحصیلی دیپلم متوسطه دررشته
با معدل باقد سانتیمتر و وزن
کیلوگرم با ارسال مدارك زیر تقاضای ثبت‌نام‌دارم.

۱- یك‌برك فتوکپی دیپلم.
۲-یك برك فتوکپی کارت‌پایان خدمت یامعافیت دائم غیرپزشکی.
۳- یك برك رونوشت یافتوکپی شناسنامه.
٤-٤ قطعه عکس ۳×٤

نشانی:شهر خیابان کوچه
شماره پلاك شماره تلفن
تاریخ امضاء

توضیح: به‌تقاضای کسانی‌که در مراحل مصاحبه، پزشکی واستخدامی دوره‌های قبل غیر واجدشرایط شناخته شده‌اند ترتیب‌اثر داده نخواهدشد.

زمین امشب تو گوئی کوه نور است

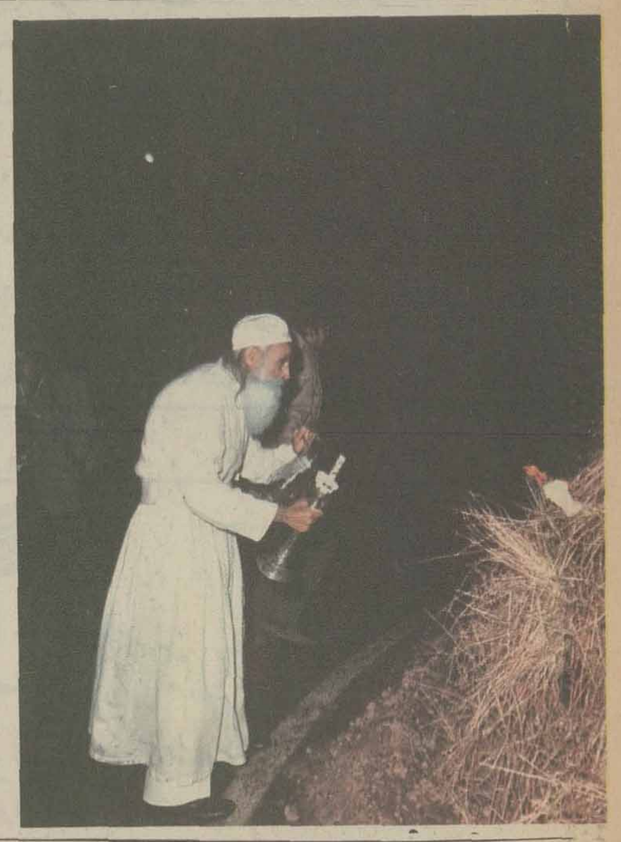

جهان دار پیش جهان افرین
نیایش همی کرد و خواند افرین
بگفتا فروغی است این ایزدی
پرستید باید، اگر بخردی
شب امد، برافروخت اتش چو کوه
هما «شاه» برگ داد، بل‌گروه
یکی جشن کرد ان شب و باده خورد
سده نام ان جشن فرخنده کرد
ز هوشنگ ماند این سده یادگار
بسی باز چون او دگر شهریار

چنین است «سده» بروایت جاودانه مرد ادب و حماسه ایران. فردوسی بزرگوار از جشن سده، جشن پیدایش آتش، جشن بزرگ اریا، جشن نور و شادی.

امسال در بهمن جاری، زرتشتیان شیراز جشن سده را با شکوهی ویژه برگزار کردند.

خانم پریچهر مهر، همسر دکتر فرهنگ مهر رئیس دانشگاه پهلوی شیراز که امسال در برگزاری آیین شکوهمند جشن سده در شیراز سهم بسزائی داشت پیرامون این جشن بزرگ میهنی سخن گفت.

خانم مهر که خود یک زرتشتی است از مسیر روایت‌های افسانه مانند و کشف آتش توسط هوشنگ شاه تصویر روشنی از «سده» و جشن پیدایش آتش بدست داد.

پریچهر مهر آنگاه به لفظ «بهمن» پرداخت که از دو واژه اوستائی «وهو» و «من» شکل گرفته و به معنی نیک اندیشی است «وهومن» فرشته مقرب اهورامزدا و مظهر اندیشه نیک و عقل و دانش است. وی سپس به مقام والای «سده» در ادبیات کهن ایران اشاره کرد و از شاعران بزرگی چون عنصری، عسجدی، منوچهری، خاقانی، فرخی سیستانی، عمعق بخارائی، منشوری و دیگران که در قالب کلمات از جشن سده و بزرگداشت آن سخن گفته‌اند، یاد کرد و گفت:

نشانه هائی در دست است که جشن سده در دوره های اسلامی با شکوه تمام در دربار شاهان ایران برگزار می شد، ولی ظاهرا پس از یورش مغول از خاطره ها رفت. بعد اسلام در زمان «مرداویج ابن زیار دیلمی» جشن سده در کنار زاینده رود اصفهان برگزار شد و سلطان محمود غزنوی به شکوهمندی آن همت گماشت و یکسال در جشن سده که با حضور سلطان محمود برگزار شده بود «عنصری» شاعر گرانقدر عصر غزنوی با چنین بیان شیوائی از جشن سده سخن گفت:

سده جشن ملوک نامدار است
ز افریدون و از جم یادگار است.
زمین امشب تو گوئی کوه نور است
کزو نور تجلی اشکار است.

بعد از سخنان خانم پریچهر مهر سرود پنجاه سال شاهنشاهی دودمان پهلوی توسط دانشجویان خوانده شد و آنگاه موبد رشید سهمردان قسمت هائی از «اوستا» را قرائت کرد. سپس آتش بزرگ یا آتش اهورائی بوسیله سه موبد به نشانه سه اصل جاودانی آئین زرتشت «گفتار نیک - کردار نیک - پندار نیک» و هفت دختر سپیدجامه به نشانه هفت امشاسپندان روشن گردید و بهمزمان با آن سرود «زرتشت» توسط جمعیت خوانده شد.

این مراسم در «پاسارگاد» و با حضور چند هزار نفر از مردم شیراز برگزار گردید.

امسال بخاطر بزرگداشت پنجاه سال شاهنشاهی دودمان پهلوی پنجاه مشعل بزرگ در تپه بزرگی خودنمائی می کرد. در پایان جشن از مدعوین به رسم هموطنان زرتشتی ما با آش رشته و «سیر» پذیرائی بعر.

شرکت ملی ذوب آهن ایران

آگهی استخدام

شرکت ملی ذوب آهن بمنظور تکمیل کادر خود در شرکت سهامی ذوب آهن آریامهر (اصفهان)تخصص های زیر را با حقوق و مزایای مکفی و برخورداری از امکانات ویژه استخدام مینماید :

۱- فوق لیسانس و یالیسانس در رشته مهندسی معدن با پنجسال سابقه کار .
۲- فوق لیسانس و یا لیسانس در رشته مهندسی معدن .
۳- فوق لیسانس ویا لیسانس در رشته مهندسی برق .
٤- فوق لیسانس ویا لیسانس در رشته مهندسی مکانیک .
٥- فوق لیسانس ویا لیسانس در رشته مهندسی معماری .
٦- فوق لیسانس و یا لیسانس در رشته مهندسی الکترونیک
۷- فوق لیسانس و یالیسانس در رشته مهندسی راه و ساختمان .
۸- فوق دیپلم و دیپلم در رشته برق .
۹- فوق دیپلم و دیپلم در رشته مکانیک .
۱۰- فوق دیپلم و دیپلم در رشته راه وساختمان
۱۱- فوق دیپلم در رشته برنامه نویسی .
۱۲- راننده پایه یکم .
۱۳- مونتورآسکلت فلزی
۱٤- مونتورمکانیک
۱٥- تعمیرکار مکانیک
۱٦- جوشکار برق و کاربیت
۱۷- تراشکار
۱۸- پرچکار
۱۹- بنای نسوزچین
۲۰- راننده لیفتتراک با گواهینامه ویژه
۲۱ کارگر باسواد با مدارک ششم ابتدائیو یا سیکل
۲۲- آهنگر
۲۳ نقاش ساختمان
۲٤- شیشه‌بر
۲٥- تکنیسین نقشه برداری (فوق دیپلم)
۲٦- بنای عمومی
۲۷- آرماتوربند
۲۸- نجار قالب بند
۲۹- تعمیرکار رادیو و تلویزیون .

داوطلبان میتوانند برای آگاهی بیشتر و ثبت نام همه روزه باستثنای روز های پنجشنبه و جمعه وایام تعطیل به اداره کاریابی و استخدام شرکت ملی ذوب اهن ایران واقع در خیابان کاخ شمالی شماره ۱۳۰ویا اداره کاریابی و استخدام شرکت سهامی ذوب‌اهن اریامهر واقع در ٤٥ کیلومتری جاده اصفهان - شهر کرد مراجعه نمایند
الف ۱۸۳٥

ایساب سوئد

مبتکر و پیشرو در صنعت جوشکاری

بهترین موقعیت برای استفاده از تخفیف استثنائی شرکت ایساب

- ترانسفور موتور جوشکاری
- رکتیفایرهای جوشکاری
- دینام جوشکاری
- موتور جوش (بنزینی و کازوئیلی)
- ماشین نیمه اتوماتیک جوشکاری با گاز Co_2 و گاز آرگن

آماده برای تحویل فوری

- یکسال ضمانت
- سرویس و لوازم یدکی تضمین میشود

ایساب ایران - تهران
خیابان رودسر شماره ۲۵ تلفن: ۶۶۴۶۷۲-۶۶۱۶۸۷

ESAB

پروپاگاند

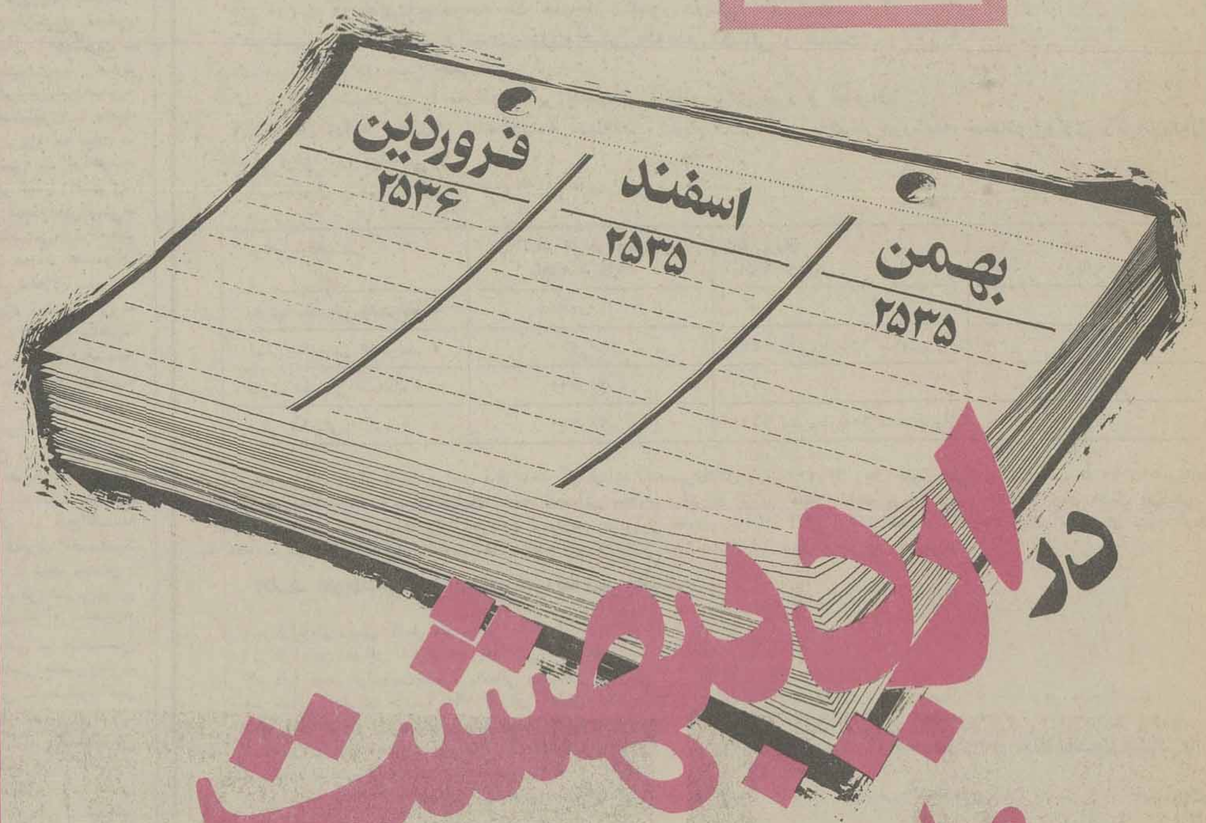

در اردیبهشت ماه
صاحب خانه شوید

فقط با ۴ ماه پس انداز در
بانک رهنی ایران
برای هر واحد مسکونی تا
۴/۰۰۰/۰۰۰ ریال

با دوره تأمل و طولانی‌ترین مدت بازپرداخت وام در بانک داریم

برای کسب اطلاعات بیشتر به کلیه شعب و واحدهای
بانک رهنی ایران
مراجعه فرمایید

بانک رهنی ایران
بانک رهنی ایران، بانک مسکن شما

زیر آسمان کبود

تنظیم:
محمد صالحی آرام

پخته شدن مرغ مهاجر بدست کافه‌چی!

... برف یکندی نمیبارید، اصلا بارندگی نبود. من به اتفاق عده‌یی از همکارانم(که ممکن است روزی بعنوان شاهدبه‌بیمارستان یاتیمارستان دعوت شوند!) به رستوران اداره‌مان رفتیم، سفارش خوراک مرغ دادیم ... مثل بچه آدم داشتیم غذایمان را میخوردیم که ناگهان چشم حقیر به نوار براق فلزی‌بسته شده‌ئی در انتهای ران‌حیوان خورد.

با نگرانی نوار فلزی راکه کلمات مختلفی بزبان خارجی روی آن حک شده‌بود دوستانم نشان دادم و همگی دست از غذا خوردن کشیدیم و شروع کردیم به دعا بجان خودمان.

مجهولات

آیا این پرنده از مهاجر

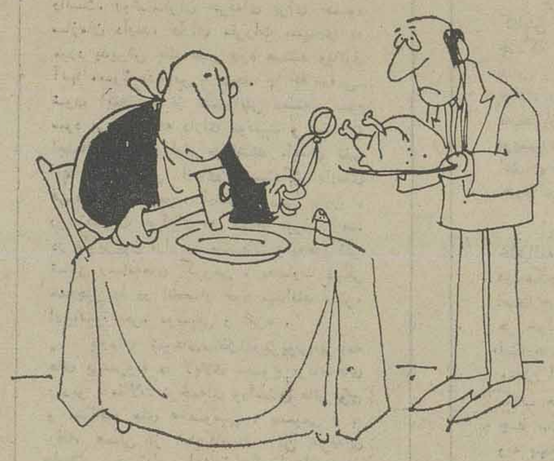

های پرنده است، یا پرنده فلزی منقوش بپای آنها، های مهاجر که با بستن حلقه مسیر مهاجرت و میزان پروازشان را معلوم میکنند؟

آیا برف و سرما پرنده‌را هلاک کرده و قضاو قدر پخته‌اش را در بشقاب من گذاشت؟!

آیا سازمان حفاظت محیط زیست مرا بخاطر خوردن پرنده مهاجری که‌حلال‌گوشت یا حرام گوشت بودنش هم معلوم نیست موردبازخواست قرار نمیدهد؟

و بالاخره اگر اندک‌اندک بیمار شدم آیا حلقه منقوش و مرموزی که همراه‌این‌نامه به سرویس آسمان کبود فرستادم، به بازماندگانم پس داده میشود.

ع ـ ناظمیان
زیر آسمان کبود:
همراه یک دسته گل!

تنها، تابلو خیابان مربوط بشهرداریست!

خیابان « بو سار » رشت هرچند کم‌عرض و کمرباریک است، لکن در عوض چاله هائی دارد که به چاه‌می‌گوید، گمشو من اینجا هستم! تازه واردی که قدم دراین خیابان میگذارد خود را با چنان راه طویل وبا تلاقی‌و باریکی روبرو می‌بیند که بسختی حاضرمیشود‌بخودش بقبولاند که این خیابان است، اما واقعیت با قبول و عدم قبول کسی تغییر نمی‌کند.

باری، چون قضیه خیابان به گروه زیادی‌ازاهالی محترم رشت ارتباط دارد گفتنی‌است که خیابان بوسار از لحاظ تابلو کارش به شهرداری مربوط است اما از نظرتعریض و تسطیح و جلوگیری از تصادف و راه‌بندان کارش باکرام‌الکاتبین است.

دلیل این که علیرغم وجود تابلو شهرداری، چند سال پیش یکبار اداره راه وترابری مقداری اسفالت سرد نثار خیابان بوسار کرد که این عمل موضوع محدوده یا غیرمحدود بودن خیابان را پیچیده‌تر کرده است!

اهالی بدون دلیل بیکدیگر سر کوفت میزنند!

بیستون را عشق کند و شهرتش فرهاد برد.
وضع‌برق‌بیستون رابرقچی، از یاد برد!

ساکنان شرق بیستون بدون هیچ علتی، چندیست‌باسایر اهالی مرافعه خفیف لفظی دارند و مرتب به‌آنهاسرکوفت میزنند به اصل مطلب که فکر کنیم چیز مهمی نیست، اما فکرش را که بکنیم طرفین محقند!

اول، «شرقی»ها به‌مقامات دستخط نوشته‌اند که اگر یک ترانسفورماتور دویست کیلواتی « نقلی » بما مرحمت کنید، ما نیز دارای انشعاب برق میشویم و بجانتان دعا میکنیم. مقامات وعده موافق داده‌اند و قضیه تمام شده رفته پی کارش.

از آن تاریخ‌هرجای‌بیستون که برقش میرود، ساکنان برق رفته‌ازچشم اهالی‌بیستون

شرقی می‌بینند و میگویند شما تقاضای برق کردید، که وضع ما اینجور شد، حالا قبول کردید که هم قضیه‌چیز مهمی نیست، هم‌معلوم‌نیست حق با کدام طرف است ...

خودمانیم، اصولا یک انشعاب برق که دعوا مرافعه لازم ندارد!

ازاین‌ستون تاآن‌ستون فرجی نشد؟

دبیرستان بازرگانی ۲۵ شهریور اردبیل ساختمان بدی داشت.

آنقدر نشستند و گفتند و برخاستند، تا دبیرستان به ساختمانی جدید انتقال یافت. این اقدام بین اهالی بمنزله از این ستون تا آن ستون یا فرج تلقی نشد که نشد!

اشکالات موجود ساختمان موصوف:

اولا با آگاهی‌به‌این‌موضوع که نه تنها بچه، بلکه خیلی از بزرگ‌ها هم از مرده و گورستان‌میترسند! متاسفانه بنای نوساز مدرسه‌دیوار به دیوار گورستان بنا شده است.

ثانیا اگر توالت را جزو وسایل رفاهی بشمار بیاوریم، دبیرستان فاقد وسایل رفاهی نیز میباشد! والسلام.

اردبیل ـ رضا داوریار

به‌جیب نیمه‌خالی تان رحم کنید!

یکبارهم که شده به نصیحت من کاسب وصنعتگر گوش‌کنید، اگر ضرر کردید پدرم را دربیاورید!!

با شما هستم، ای‌کسانیکه در زمستان بخاری میخرید، در تابستان کولر، نه با افراد دوراندیشی که بعکس عمل می کنند.

الان اگر اسم‌حصیر ولوازم حصیری را بشنوید ظاهرا سردتان میشود، درصورتیکه هوا که‌گرم‌شد نه حصیرگیرتان می‌آید نه حصیربافت.

بیائید و به جیب‌های نیمه خالی خود رحم کنید، نه تنها حصیر، هرنوع اسبابی که در فصل گرما لازم دارید، تا هوا سرد است خریداریش‌کنید ضرر نخواهید کرد ...

عکس از:
فرهاد شریفیان

احضار

متهم نامبرده زیر که مجهول‌المکان شناخته شده طبق ماده ۱۱ قانون آئین‌دادرسی کیفری بوسیله این آگهی‌که سه‌نوبت‌متوالی در روزنامه رسمی کشور شاهنشاهی و یکی از جراید کثیرالانتشار درج و منتشر خواهد شد اخطار می نماید که برای روز ۳۶٫۲٫۶ ساعت ۱۱٫۵ صبح جهت رسیدگی در شعبه اول دادگاه شهرستان خرم آباد حضور بهمرسانیده ودر صورت عدم حضور طبق مقررات رسیدگی وچنانچه بعدا ابلاغی بوسیله آگهی لازم باشد فقط یک نوبت‌درروزنامه رسمی خواهد بود نام متهم فضل‌اله بهرامی فرزند آقا میرزا باتهام عقد رسمی بشرح پرونده ۹۰۲ـ۳۵ جنحه شعبه اول دادگاه شهرستان

دادرس دادگاه شهرستان خرم آباد ـ میری

صرفه‌جوئی در برق
صرفه‌جوئی در وقت

باماشین لباسشوئی اتوماتیک

توشیبا

ـ درلباسشوئی تمام اتوماتیک جدید توشیبا حداکثر مدت شستشو یعنی (زمان‌بلند) فقط ۴۰ دقیقه‌است درحالیکه‌درلباس شوئی های معمولی تا ۲٫۵ ساعت طول‌میکشددرحقیقت‌لباسشوئی جدید تمام‌اتوماتیک توشیبازمان شستشو را به ½ وقت لازم تقلیل داده‌است.

ـ لباسشوئی توشیبا باکنتور های معمولی ۵ آمپر کار میکند. پس لباسشوئی توشیبا در هر خانه وبا هر برقی کار میکند.

ـ لباسشوئی توشیبادرهرساعت برای‌شستشووخشک‌کردن‌کامل فقط ۳۶۰ وات مصرف برق‌دارد درحالیکه‌لباسشوئی‌های‌معمولی تا ۳۵۰۰ وات مصرف برق دارند بنابر این لباسشوئی تمام اتوماتیک جدید توشیبا برای هر شستشوی کامل ۲۴۰ وات(فقط ۲ریال) برق مصرف میکند.

درب لباسشوئی تمام اتوماتیک جدیدتوشیبا برخلاف‌لباسشوئی های‌معمولی بالا قرار گرفته و بدین ترتیب احتیاجی به‌نشستن روی‌زمین‌وحتی مختصرخم‌شدنی نیست و شما در هر وضعی که هستید و با هر لباسی که بتن دارید میتوانید رختشوئی کنید.

Toshiba

کاشی کادی تا زیر سقف
با کاشی
ایران

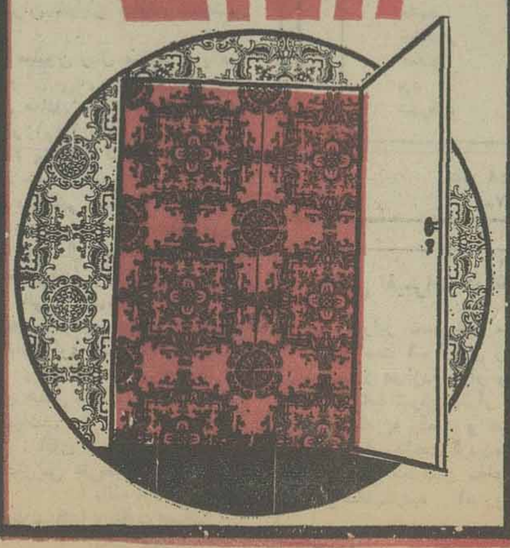

اطلاعات ومردم

موزه یا زندان اشیاء باستانی؟

عباس شریفی

در سالن موزه‌های تهران بازدید کننده ایرانی کمتر دیده می‌شود .

اکثر تماشاچیان موزه ها را توریست های خارجی که برای تفریح و گردش‌به ایران آمده‌اند تشکیل میدهد و در واقع موزه ها بیش از آنکه محلی برای تحقیق و مطالعه دانش پژوهان ایرانی باشند ، بصورت مراکز جلب توریست درآمده‌اند . صرفنظر از تعداد معدودی بازدید کننده ایرانی، اکثر تماشاچیان ایرانی‌موزه‌ها راگروه دانش آموزانی تشکیل میدهند که از طرف مدیر مدرسه و طی برنامه مشخصی به موزه آورده می‌شوند،آنهم دانش آموزان خردسالی که‌از موزه بجای بهره‌برداری علمی، برداشت های تفریحی و سرگرم کننده دارند. اگر گروههای مختلف دانش آموزانی را که به موزه می آورند و در سالنهای موزه جلوی‌ویترین اشیاء تاریخی قرار میدهند و در ذهن پرسشگر آنان هزاران سئوال بی‌جواب مطرح می‌سازند ،به یک پیک نیک دسته جمعی ببرندبیشترین لذت را خواهند برد ، متاسفانه غیر ازکودکان مدرسه‌ای بندرت‌دیده می‌شود که جوانان دانشجو یا افراد سن و سالدار به سالن‌موزه بیایند و از دیدگاهی کنجکاو و جستجوگر به اشیاء درون ویترین‌هانگاه کنند ، عدم‌علاقه ایرانی‌ها به تماشای سالن‌های موزه ، نمایشگاههای نقاشی ، سالنهای تئاتر ومراکز علمی ناشی از علل مختلفی است . شاید در درجه اول بی‌علاقگی به مطالعه و تحقیق باشد که اکثریت مردم به آن دچارهستند و در مرحله بعدی می‌توان تااندازه‌ای گناه را بگردن دستگاههای ارتباط جمعی انداخت که در شناساندن سالن های موزه نمایشگاههای نقاشی و غیره موفق‌نبوده‌اند، تبلیغ فراوانی که اغلب بمنظور معرفی یک فیلم منحط فارسی انجام می‌شود ، چنان درذهن مردم تاثیر می‌گذارد که سالن سینماهای‌نمایش دهنده راپراز جمعیت می‌سازد و علاقمندانی که‌تحت‌تاثیرآگاهی‌و تبلیغات‌قرار گرفته‌اند برای تهیه یک بلیط ساعتها پشت گیشه به صف‌می ایستند . وقتی با قدرت تبلیغات می‌توان اینهمه‌تماشاچی برای یک فیلم بی‌ارزش دست‌و پا کرد ، نمی‌شود با بکاربردن چند درصد از این تبلیغات مردم را بطرف سالنهای موزه و نمایشگاه کشانید ؟

تهران اکنون از نظرتعداد موزه نسبتا غنی است ، اما متاسفانه اکثر مردم جز موزه ایران باستان که قدیمی ترین و معروفترین‌موزه ایران‌است، موزه دیگری را نمی‌شناسند ، شاید عامل دیگری که باعث عدم روی آوری مردم بموزه ها می‌شود ، این است که سالنهای موزه‌کشش وجذابیت لازم‌برای‌بازدید کننده را ندارند، آتمسفرو فضای اغلب موزه‌ها خشک و بیروح است و تماشاچی را بعد از چنددقیقه خسته و کسل می‌کند ، لذا تغییراتی در نحوه قرار دادن ویترین ها و حتی تعویض ویترین های قدیمی و مجهز ساختن سالنهای موزه به دستگاههای سمعی و بصری ، طرحهای اساسي و نجات بخشی هستند ، که بوسیله آنها می‌توان موزه ها را از صورت زندان اشیاء باستانی بیرون آورده و بشکل نمایشگاههای جالب‌و تماشائی کرد .

مسئولین موزه‌ها با تهیه بروشور و کارت پستال های رنگی از اشیاء و بنمایش و بفروش‌گذاشتن آنها می‌توانند بازدید کننده بیشتری را به موزه بکشانند .

با معرفی آخرین اشیاء کشف شده در نقاط باستانی و بنمایش گذاشتن‌آنها درسالنهای موزه و نشر آگهی در مورد تازه ترین اشیائی که درسالن موزه قرار داده شده استمی توان برتعداد بازدید کنندگان ایرانی افزود .

با تداوم و پیگیری در تبلیغات سالن موزه‌ها که حالا خالی از تماشاچی ایرانی‌است و بکندی نفس می‌کشد ، پراز بازدید کننده مشتاق و علاقمند می‌شود . در غیر اینصورت سالن مرده موزه ها را هیچ چیز عوض نمی‌کند و کمکم وجود آنها نیز در شهر فراموش می‌شود .

حرفهایی از آنسوی سیم!

مشکلات خود را با «اطلاعات» در میان بگذارید

تلفن : ۳۲۸۴۲۷ هرروز باستثنای (پنجشنبه‌ها) از ساعت شش تا هشت ونیم بعدازظهر

★ احمد قراگزلو :
در فروشگاه تعاونی کاخ دادگستری برنجرا کیلوئی ۵ تومان می‌فروشند ، اما خدمتگزاران این اداره‌اجازه خرید برنج از فروشگاه تعاونی را ندارند .

★ اشرف هادوی :
۳ ماه مرخصی برای وضع حمل، به‌خانمهائی‌که‌استخدام پیمانی شهرداری هستند داده نمی‌شود و مسئولین مربوطه می‌گویند که دستورالعمل۳ ماه مرخصی هنوزبه مصادق نشده است .

★ حمید ناصر نژاد :
شرکت گاز کوچه مرجان در خیابان جمشید آباد را یکماه‌ونیم قبل حفاری کردو هنوز آنرا پر نساخته است، در نتیجه آب باران درچاله جمع شده و مانع عبور و مرور اهالی شده است .

★ خانم نواب :
در خیابان سه مقابل فروشگاه مرکزي خط عابر پیاده کشیده نشده است‌و عابراني که می‌خواهندازعرض خیابان عبور کنند ، باتوجه به‌ترافیك سنگین دچارزحمت می‌شوند .

صورتحساب از چای داغ‌تر بود!

احمد پیام

چندی پیش فریب یک آگهی را خوردم و به تصور اینکه کاغذ دیواری مخارجی‌کمتراز رنگ زدن اتاق‌دارد، دل‌بدریا زدم و به یکی از موسسات تزئیناتی تلفن کردم . قبل از اینکه فرصت تحقیق و برس‌وجو پیدا کنم آدرسم‌را یادداشت کردند و همان‌شب ویزیتور موسسه به منزلم‌آمد و شروع به اندازه گیری دیوار ها کرد ، بعد هم برسر مخارج کاغذ و اجرت کار باهم توافق کردیم وهمان شب مبلغی هم بعنوان بیعانه به آن شخص پرداخت کردم و قرار شد فردا صبح کار را شروع کند .

فردا خبری از مامور جسباندن کاغذ نشد و بالاخره بعد از تلفن های مکرر چندروز بعد یک پسربچه ۱۵ ساله از طرف شرکت بمنزل‌آمد و کار را شروع کرد ، از آنجاییکه‌این‌بچه۱۵ساله قادر نبود به تنهائی کار را انجام دهد ، من و چند نفر از دوستان و اقوام سه روزوسه شب تمام پابه‌پای استادکار ۱۵ ساله کار کردیم ، یعنی۹۰ درصد کار را خودمان انجام دادیم ، از تراشیدن دیوار تا چسباندن کاغذ و حمل ونقل وسائل ونظافت و همچنین حمل وسایل استاد کار به محل کار و بالعکس .

پس از اتمام کار برای پرداخت جریمه حماقتی که کرده بودم ، پیش صاحب موسسه رفتم ، باخوشروئی‌به استقبالم آمد ، چای داغی پیشم گذاشت و صورت حسابی که داغي چای را به مغزم منتقل کرد .

گفتم آقا ماقرار گذاشتیم که فلان مبلغ تمام شود ، گفت آقا اشتباه شده و اشتباه قابل برگشت است .

گفتم ، خودم ، دوستانم و خانواده‌ام در تمام مدت کارکرده‌ایم بوزخندی زدوگفت : اشتباه کردید .بالاخره پس از تلاش و چانه زدن فراوان ۵۰ درصد بیشتر از مبلغی که تعیین شده بود پرداختم .

حالا شما مواظب باشید تا فریب اینگونه تبلیغات را نخورید و به مصیبتی که من دچار شدم ،گرفتار نیائید .

روشنفکر کیست؟ «۴»

فرهت قائم مقامی

گروه دیگری که امروزه بیش از همه ادعای روشنفکری می‌کنند را ماروشنفکران حرفه‌ای می‌نامیم. این عنوان شاید عجیب‌به نظر بیاید ، ولی اینان آنچنان ضوابط و معیارهایی برای خود دارندکه‌بی‌شك باید روشنفکر بودن رانیزبه‌عنوان یکی‌ازویژگی های شخصیت انسانی ، بلکه حرفه‌ی آنها دانست. روشنفکران حرفه‌ای برای خود سازمان دارند، دارای مقررات بسیاری در مورد پذیرش یك عضو تازه هستند وپاتوق آنها معمولاً مشخص و درچند جا خلاصه‌می‌شود. اینان نه از علم‌ودانش دسته‌ی سوم سود برده‌اند ونه دارای موقعیت و قدرت اجتماعی طبقه‌ی اول می‌باشند .اینان تنها ادعا دارندو پس، ادعای نویسندگی ،ادعای فهم، ادعای شعور، ادعای مردمی بودن . روشنفکران حرفه‌ای در همه‌جا نفوذ دارند. در تلویزیون ،رادیو، مطبوعات و به‌طور کلی تمامی رسانه‌های گروهی . به‌عبارت دیگر همه‌چیز را در انحصار خود میدانند ،هنر، ادبیات، شعر، موسیقی و غیره .

پاره‌ای شوهای‌مبتذل‌تلویزیونی،برنامه های بی‌سروته در لابلای مجموع برنامه‌های رادیو ، مقالات ترجمه‌ای وداستان های پوچ و مصاحبه های «خصوصی ، صمیمی » با رفقا، همگی از شاهکارهای این حرفه‌ای هاست . و تمامی این شاهکارهانه در خلوت کتابخانه ها خلق می‌شود و نه در پشت میزهای اداري، بلکه تنها دربزمهای شبانه‌ای که اینان برپا می‌کنند و درآن درباره مباحث به‌اصطلاح «روشنفکری بحث می‌کنند ، بوجود می‌آید .اینان، جمعی‌از جامعه روزنامه‌نگاران هستند که هرروز در بین همکارانشان یك «فلورانس‌نایتینگل» کشف می‌کنند ، سینماگرانی که خود را نابغه می‌پندارند و آوازه خوانانی که‌صدای خود را آنچنان بلند می‌کنند که گویی حمل پیام‌های آسمانی هستند. اینان که در رسانه های گروهی بادوستانشان مصاحبه راه می‌اندازند یکدیگر راتایید می‌کنند ، جنجال به‌راه می‌اندازند و به هم نان‌قرض می‌دهند .

اینان می‌توانند شاعری را به اوج برسانند و دیگری رابه‌ذلت بنشانند . نویسنده‌ای رایك نابغه معرفی کنندو کتابش رایك‌شاهکار مسلم بخوانند ، هر چندکه مطالب‌کتاب‌هیچگونه ارزش‌فرهنگی، علمی ویاادبی نداشته باشد . حتی می - توانند روزها و ماه ها، صفحات نشریات‌را به‌نقد از یك‌کتاب اختصاص دهند، چراکه نویسنده کتاب از دوستان صمیمی و از اعضای ثابت‌ووفادار دارو دسته‌ی‌روشنفکران حرفه‌ای است.

اینان گاه ممکن است برای تحقیق خلق‌الله واثبات بی‌نظری وبی‌غرضی‌شان از شاهکار های » دوستانشان انتقادمیکنند وبه اصطلاح « سیاه بازی » راه میاندازند ولی هر خواننده‌ی آگهی باید بداند که این انتقادها فریبی بیش نیستند. چرا که اغلب ممکن است این انتقاد ها را خودنویسندگان کتاب ها بنویسند و در عوض چندروز بعد چند ستون ازنشریه‌ای را بخاطر همان‌انتقاد وبه بهانه‌ی پاسخگویی ، به‌سخنان‌وادعاهای خود تخصیص دهند. خلاصه‌آنکه این‌گروه، آنچنان در پاره‌ای زمینه ها نفوذ کرده وقدرتمند شده‌اند که هرچه بخواهند می - گویند و می‌نویسند وخودرا که نماینده‌مردم وتوده می‌دانند و دائما خودرا داخل‌معقولات‌و مقولاتی می کنند که نه در توان ادراک آنها است و نه در بضاعت استعداد و استنتاجشان . روشنفکران حرفه‌ای چنان در صندلی های خود فرو رفته و محکم‌دسته‌های آن را چسبیده‌اند که از ترس ازدست دادن‌عنوان محترمانه‌ی‌خود، باهر مخالفت وانتقاد سازنده ، بشدت مقابله میکنند .

تلفن خودکار شهری وبین شهری بجنورد

تلفن خودکار شهري و نمره گیری مستقیم تلفن بین شهری بجنورد از ساعت ۷ صبح روز چهارشنبه بیست وهفتم بهمن ماه آغاز بکار می کند .

پیرو گشایش تلفن خودکار بین شهری در ۵۶ شهر کشور اینك‌شرکت مخابرات ایران به آگاهی عموم میرساند که‌با بکار افتادن مرکز تلفن خودکار شهر بجنورد ،در بجنورد نیز سرویس نمره گیری مستقیم تلفنی دایرگردیده است که از ساعت ۷ صبح روز چهار شنبه ۲۷ بهمن ماه جاری رسما آغاز بکار می نماید.

بدین ترتیب مشترکان‌هر یك‌ازپنجاه‌وشش‌شهر کشورازتاریخ مزبورخواهند توانست بطور خودکار بامشترکان‌تلفنی بجنورد و بالعکس ارتباط مستقیم تلفنی برقرار نمایند .کد (پیش‌شماره)حوزه تلفنی بجنورد ۰۵۲۴۲ میباشد . برای اطلاع مشترکان گرامی کشور کد شهرهاو نرخ مکالمات تلفنی بین بجنورد و شهرهای کشوربشرح‌زیر آگهی‌میشود:

حق‌المکالمه برای یك دقیقه بریال

باشهر	کد	روز	شب
آبادان	۰۶۳۱	۴۰	۱۲
آباده	۰۳۳۲۱	۳۲	۱۲
آمل	۰۲۴۲۱	۲۴	۱۲
امیرکلا	۰۲۴۱	۲۴	۱۲
اراک	۰۲۶۲۱	۳۲	۱۲
اردبیل	۰۴۵۱	۳۲	۱۲
اصفهان	۰۳۱	۳۲	۱۲
اهواز	۰۶۱	۴۰	۱۲
بابل	۰۲۴۱	۲۴	۱۰
بابلسر	۰۲۴۹۱	۲۴	۱۲
بروجرد	۰۶۶۲۱	۳۲	۱۲
بندر پهلوی	۰۲۳۲۱	۲۴	۱۲
بهبهان	۰۶۷۱	۴۰	۱۲
بندر بوشهر	۰۳۷۲۱	۴۰	۱۲
بندر عباس	۰۳۶۱	۴۰	۱۲
بیرجند	۰۵۶۱	۲۴	۱۲
تربت حیدریه	۰۵۳۱	۱۶	۸
تهران	۰۲۱	۲۴	۱۲
تبریز	۰۴۱	۳۲	۱۲
جهرم	۰۳۳۵۱	۴۰	۱۲
چالوس	۰۲۴۵۱	۲۴	۱۲
خرمشهر	۰۶۵۱	۴۰	۱۲
خرم‌آباد	۰۶۶۱	۳۲	۱۲
خوی	۰۴۶۱	۴۰	۱۲
دزفول	۰۶۴۱	۳۲	۱۲
رشت	۰۲۳۱	۲۴	۱۲
رضائیه	۰۴۴۱	۴۰	۱۲
رفسنجان	۰۳۴۳۱	۳۲	۱۲
زنجان	۰۲۸۲۱	۳۲	۱۲
زاهدان	۰۵۴۱	۳۲	۱۲
ساری	۰۲۴۳۱	۱۶	۸
سبزوار	۰۵۲۲۱	۱۲	۸
سنندج	۰۴۳۲۱	۳۲	۱۲
سمنان	۰۲۳۳۱	۲۴	۱۲
شاهی	۰۲۴۴۱	۲۴	۱۲
شیراز	۰۳۳۱	۳۲	۱۲
شهسوار	۰۲۳۳۱	۲۴	۱۲
شهرضا	۰۳۲۲۱	۳۲	۱۲
شاهرود	۰۲۷۳۱	۱۶	۸
قزوین	۰۲۸۱	۲۴	۱۲
قم	۰۲۵۱	۲۴	۱۲
کاشان	۰۲۵۲۱	۲۴	۱۲
کرمان	۰۳۴۱	۳۲	۱۲
کرمانشاه	۰۴۳۱	۳۲	۱۲
کرج	۰۲۲۲۱	۲۴	۱۲
گرگان	۰۲۷۱	۱۶	۸
گنبد کاووس	۰۲۷۲۱	۱۲	۸
لاهیجان	۰۲۳۵۱	۲۴	۱۲
مهاباد	۰۴۴۲۱	۴۰	۱۲
مراغه	۰۴۲۲۱	۳۲	۱۲
ملایر	۰۲۶۳۱	۳۲	۱۲
مشهد	۰۵۱	۱۶	۸
نیشابور	۰۵۲۳۱	۱۲	۸
همدان	۰۲۶۱	۳۲	۱۲
یزد	۰۳۵۱	۲۴	۱۲
شهرکرد	۰۳۲۶	۳۲	۱۲

م‌الف ۲۷۷۴۸
آ- ۳۵۸۳۷

شرکت مخابرات ایران

آگهی تغییرات در شرکت سهامي عام کارخانه آرد ایران ثبت شده بشماره ۳۲۴۶

برابر تصمیمات مجمع عمومي فوق‌العاده مورخ۸ر۱۰ر۳۵ تغییرات زیر در شرکت مزبور بعمل آمده است ۱- ارزش ریالی هر سهم از مبلغ ده هزار ریال بمبلغ یکهزار ریال تقلیل دادهشد وتعداد سهام از دوازده هزار و ششصد سهم به یکصدو بیست و شش هزار سهم افزایش یافت وماده شش اساسنامه شرکت بقرار زیر اصلاح شد (ماده ۶- سرمایه شرکت مبلغ یکصد و بیست‌و شش میلیون ریال که به یکصد و بیست و شش هزار سهم یکهزار ریالی با نام تقسیم شده و صددرصد بهاء آن نقدا پرداخت گردیده است) ۲- بعلت فوت‌آقای سیدمحمد شبیری عضو هیئت مدیره آقای حاج محیدتقی محمدیان بجای‌نامبرده بسمت عضوهیئت مدیره برای بقیه مدت ماموریت هیئت‌مدیره تعیین وانتخاب‌گردید ۳- روزنامه اطلاعات برای درج آگهی‌های شرکت تعیین شد
مدیر کل اداره ثبت شرکتها ومالکیت صنعتي- یحیی مدني
آ- ۳۵۷۲۸

آگهی های رسمی شرکتها: ●تاسیس شرکتهای جدیدالتاسیس ●تغییرات اساسنامه شرکتها ●افزایش سرمایه ●تصمیمات جدید ●انحلال

آگهی تاسیس شرکت کوماگائی ایران (سهامی‌خاص)
THE ESTABLISHMENT NOTICE OF KUMAGAI IRAN CO., LTD. (PRIVATE JOINT STOC K)

خلاصه اظهارنامه و اساسنامه شرکت‌کوماگائی ایران (سهامی خاص) که درتاریخ ۲ر۱۱ر۲۵۳۵ تحت شماره ۲۷۴۵۲ در این اداره به ثبت رسیده ودرتاریخ ۲ر۱۱ر۲۵۳۵ از لحاظ امضاء ذیل ثبت تکمیل گردیده برای اطلاع عموم در روزنامه رسمی و روزنامه کثیرالانتشار « اطلاعات » آگهی میشود :
۱ - موضوع شرکت : موضوع شرکت بطور کلی عبارت از انجام عملیات فنی و معاملات تجاری مشروحه در زیر می‌باشد :
(۱) - طراحی و انجام عملیات مقاطعه‌کاری ساختمانی
(۲) - طراحی ، واردات و فروش ، ساخت و تهیه وانجام عملیات‌مقاطعه‌کاری مربوط به نصب ماشین آلات برای کارهای ساختمانی و ترابری و ماشین هاو تجهیزات دیگر و اسباب و لوازم و ملحقات وابسته به آن .
(۳) - انجام و اشتغال در کلیه عملیات مربوط به صنعت‌خانه سازی شامل واردات و فروش و نصب تاسیسات و تجهیزات سیستمهای تهویه مطبوع‌وحرارت مرکزی و تجهیزات‌وتسهیلات دیگر مربوط به کار های یاد شده در بالا .
(۴) - انجام کلیه عملیات ساختمانی مربوط به راه و راه سازی ، خط آهن ، پل سازی و تونل سازی،راه‌آهن زیرزمینی (مترو) ، فرودگاه و بندرگاه ، خطوط لوله ، طرح های آبیاری و کانال کشی ، سدسازی و همانند آنها .
(۵) - بررسی ، طراحی ، عرضه و انجام وتامین خدمات فنی و راهنمائی‌ونظارت و مدیریت عملیات‌و طرحهای‌ساختمانی
(۶) - انجام هرگونه معامله ، عمل و اقدام لازم جهت تحقق بخشیدن به هر یک از مقاصد مرقوم شرکت بشرح بالا .
۲ - مدت شرکت : - ازتاریخ۶ر۱۰ر۲۵۳۵ برای مدت‌نامحدود
۳ - مرکز اصلی شرکت:ـتهران ، خیابان نادرشاه ، روبروی جایگاه فروش بنزین ، پلاک شماره (۹۰)
۴ - سرمایه شرکت : - مبلغ ده میلیون ریال منقسم به یکهزار سهم با نام ده هزار ریالی که ۳۵٪ آن بموجب‌گواهی شماره ۲ر۱۶۰۱ مورخ ۳۰ر۱۰ر۲۵۳۵ بانک بین‌المللی ایران و ژاپن شعبه مرکزی در حساب شماره ۱۹۳۲۹۱ توزیع شده است .
۵ - اولین مدیران و دارندگان حق امضاء : - شرکت سهامی کوماگائی‌گومی‌لیمتد . مقیم توکیو ، ژاپن
(KUMAGAI GUMI CO., LTD., TOKYO, JAPAN)
بانمایندگی آقای « تاکایوکی کوایکه (MR. TAKAYUKI KOIKE) بسمت رئیس هیئت مدیره و مدیر عامل شرکت ، آقای «هایریق ماردیروسبان هوسپیانس بسمت نایب رئیس هیئت مدیره ، آقای «مونوئو اوتسوکا (MR. MOTOO O 'TSUKA) و آقای « تادائو میتانی (MR. TADAO MITANI) بسمت اعضاء هیئت مدیره برای مدت دو سال تعیین و انتخاب گردیدند و کلیه اسناد و اوراق تعهدآور شرکت و چک ها و بروات‌و سفته ها و دیگربرگهای‌بهاء دار باامضاء متفق مدیر عامل و نایب رئیس هیئت مدیره با مهر شرکت معتبر خواهد بود .
۶ - اختیارات مدیر عامل : آقای « تاکایوکي کوایکه » (MR. TAKAYUKI KOIKE) مدیر عامل شرکت می‌باشد و حق اداره و سرپرستی‌کلیه امور شرکت طبق مصوبات هیئت مدیره ومقررات اساسنامه شرکت و همچنین حق امضاء کلیه مکاتبات عادی شرکت‌بتنهایی بامهر شرکت را دارا می‌باشد .
۷- بازرس اصلی و علی‌البدل:- آقای «شوایچی‌کادوکورا (MR. SHOICHI KADOKURA) بسمت بازرس اصلی و آقای «یوشی‌موتو‌تانابه» (MR. YOSHMOTO TANABE) بسمت بازرس علی‌البدل شرکت برای مدت یکسال تعیین و انتخاب شدند .
مدیر کل ثبت شرکت ها و مالکیت صنعتي - یحیی مدنی

آگهی تغییرات شرکت سهامی خاص کنگره ثبت شده بشماره ۸۲۸۷

باستناد صورتجلسات مورخ ۱۲ر۴رو ۳ر۱۱ر۳۵ مجامع عمومی شرکت مذکور ۱- ترازنامه سال ۲۵۳۴ شرکت بتصویب رسید۲- آقایان محمدرضا امیدبخش بسمت بازرس اصلي و شاپورقاسمیان بسمت بازرس علی‌البدل برای مدت یکسال از تاریخ ۱۲ر۴ر۳۵انتخاب گردیدند و آقایان مهندس اسماعیل دیلمقانیان - مهندس بهرام منصوری دارا و اصغر دیلمقانیان بسمت اعضاء هیئت مدیره برای مدت دو سال از تاریخ ۳ر۱۱ر۳۵ انتخاب گردیدند۳- روزنامه اطلاعات جهت درج آگهی های شرکت تعیین گردید و بموجب صورتجلسه مورخ ۳ر۱۱ر۳۵ هیئت مدیره‌آقایان مهندس اسماعیل دیلمقانیان‌بسمت مدیرعامل و نایب رئیس هیئت مدیره و مهندس بهرام منصوری‌دارا بسمت رئیس هیئت مدیره تا تاریخ ۳۱ر۴ر۲۵۳۵ انتخاب گردیدند و کلیه‌نامه های اداری با مدیر عامل بتنهائی خواهد بود واسناد و اوراق مالی تعهدآور از جمله چکها - سفته ها و بروات وغیره باامضاء متفق مدیر عامل و یکی از اعضاء هیئت مدیره و بامهر شرکت معتبر خواهد بود
م‌الف ۲۷۵۹۰
مدیر کل ثبت شرکت ها و مالکیت صنعتی - یحیی مدنی

آگهی تغییرات شرکت سهامی خاص ساختمانی اسپیکا ثبت شده بشماره ۱۹۲۵۸

باستناد صورتجلسه مورخ ۱۷ر۹ر۲۵۳۵ مجمع عمومی‌شرکت مذکور ۱- ترازنامه منتهی به ۳۰ر۸ر۲۵۳۵ شرکت بتصویب رسید ۲- روزنامه اطلاعات جهت درج آگهی های شرکت تعیین گردید
م‌الف ۲۷۵۷۹
مدیر کل ثبت شرکتها و مالکیت صنعتی- یحیی مدنی

آگهی تاسیس شرکت کشت‌و صنعت نارنجستان سهامی خاص

خلاصه اظهارنامه و اساسنامه شرکت کشت و صنعت‌نارنجستان سهامی خاص که در تاریخ ۵ر۱۱ر۲۵۳۵ تحت شماره ۲۷۴۹۷ در این اداره به ثبت رسیده و در تاریخ ۱۱ر۱۱ر۲۵۳۵ از لحاظ امضاء ذیل ثبت تکمیل گردیده برای اطلاع عموم در روزنامه رسمی و روزنامه کثیرالانتشار آگهی میشود:
۱- موضوع شرکت :عملیات کشاورزی - باغداری - دامپروری وطیور تبدیل محصولات کشاورزی به دامدار مواد غذائی و سرمایه گذاری در کلیه کارها و فعالیتهائیکه بطور مستقیم یا غیر مستقیم باهدف شرکت ارتباط داشته باشد و همچنین همکاری و شرکت با اشخاص حقیقی و حقوقی وخرید خدمت بمنظور تحقیق اهداف فوق‌الذکر .
۲- مدت شرکت : ۲۵ر۱۰ر۲۵۳۵ بمدت‌نامحدود .
۳- مرکز اصلی شرکت : تهران خیابان بخارست خیابان یکمشماره پلاک ۲۰
۴- سرمایه شرکت: مبلغ یک میلیون وهشتصد هزار ریال منقسم بیکصدو هشتاد سهم ده‌هزار ریالی بانام میباشد که ۳۵٪آن بموجب گواهی شماره ۰۰۹۶-۲۲-۳۵ مورخ ۴ر۱۱ر۲۵۳۵ بانک تجارتی ایران وهلند شعبه عباس‌آبادبحساب جاری شماره ۳۲۲۳۵۲۹ واریز گردیده و بقیه درتعهد صاحبان سهام میباشد .
۵- اولین مدیران و دارندگان حق امضاء : خانم عفت شفاهی - آقای میرعلی واعظ و دوشیزه هاله واعظ اعضاء اصلی هیئت‌مدیره و آقای میرهادی سرشار عضو علی‌البدل میباشدکه خانم مهندس عفت شفاهی بسمت مدیر عامل تعیین شد حق امضاء کلیه اوراق بهادار - چکها -بروات و سفته های شرکت با دو نفر از سه‌نفر اعضاء هیئت مدیره معتبر خواهد بود .
۶- اختیارات مدیر عامل : خانم عفت شفاهی مدیر عامل و اختیارات ایشان بشرح زیر میباشد ریاست امور اداری شرکت و تکمیل پرسنل اداره ۲- مطالبات شرکت وواریز آن به حساب شرکت امضاء کلیه مطالبات اداری شرکت با موسسات دولتی‌و ملی وابسته بدولت و بانکها و شرکت های خصوصی و عمومی نظارت در کلیه کارهای مربوط به شرکت - حضور در کلیه مراجع قضائی واداری و پاسخگوئی به دعاوی مربوط بشرکت - پرداخت دیون و مطالبات اشخاص حقیقی و حقوقی از شرکت - حق‌اقامه دعاوی وانتخاب وکیل دادگستری چه برای اشخاص حقیقی و حقوقی و علیه شرکت .
۷- بازرس اصلی وعلی‌البدل : آقای میرهادی سرشار بازرس اصلی - مهندس خسرو مودبی‌بازرس علی‌البدل میباشد
م‌الف ۲۷۵۸۶ اداره کل ثبت شرکت ها و مالکیت صنعتی -یحیی‌مدنی

آگهی انحلال شرکت سهامی خاص ساختمانی اسپیکا ثبت شده بشماره ۱۹۲۵۸

باستناد صورتجلسه ۱۷ر۹ر۲۵۳۵ مجمع عمومی فوق‌العاده شرکت مذکور منحل و آقایان هوشنگ قطبی و طهمورث‌رهنما بسمت مدیران تصفیه انتخاب گردیدند ومحل تصفیه و محل سکونت مدیران تصفیه تهران خیابان کورش کبیر- خیابان مزین‌الدوله شماره ۱۸ تعیین گردیده است . م‌الف ۲۷۵۸۱
مدیر کل ثبت شرکتها و مالکیت صنعتی- یحیی مدني

آگهی انتخاب اعضای هیئت مدیره در شرکت روغن نباتي جهان (سهامی عام)ثبت شده بشماره ۴۹۵۳

طبق تصمیم مجمع عمومی بطور فوق‌العاده مورخ ۱ر۱۰ر۳۵ شرکت‌روغن‌نباتی‌جهان(سهامی‌عام) آقایان محمد علي غضنفر واحمد غضنفر و جلیل غضنفر وخانم رباب گرامیان و صغرا کارزانی بسمت اعضاء اصلی هیئت مدیره و آقای علی محمد افشاری بسمت عضو علی‌البدل هیئت مدیره برای مدت دوسال انتخاب شدند وبشرح صورتجلسه هیئت مدیره آقای محمدعلی غضنفر بسمت رئیس و آقای احمد غضنفر بسمت نایب رئیس هیئت مدیره و مدیر عامل برگزیده شدند ومقرر گردید کلیه چکها و سفته‌ها وبروات و اسناد و اوراق الزام‌آور با امضاء هریک ازسه‌نفرآقایان محمد علی- احمد- جلیل غضنفر منفردا همراه بامهر شرکت میباشد و معاملات اموال غیرمنقول با امضاء دو نفر از سه نفر هیئت مدیره صاحب امضاء بامهر شرکت میباشد . م‌الف ۲۷۵۸۰
مدیر کل ثبت شرکتها و مالکیت صنعتی- یحیی مدنی

آگهی ثبت تغییرات در شرکت سهامی عام کارخانجات پلاسکوکار ثبت شده بشماره ۹۱۰۶

برابر صورتجلسه مورخ ۳۰ر۲ر۲۵۳۵ مجمع عمومی فوق‌العاده شرکت مزبور وبا رعایت ماده ۴۴ لایحه قانونی اصلاح قسمتی از قانون تجارت که بتائید هیئت مدیره شرکت مزبور بموجب صورتجلسه مورخ ۲ر۱۱ر۲۵۳۵ رسیده است کلیه سهام بی‌نام شرکت به بانام تبدیل گردید ومواد ۶ و۸ و قسمت اول ماده ۲۴ اساسنامه بشرح زیر اصلاح گردید :
ماده ۶) سرمایه شرکت بدویست وچهل هزار سهم یکهزار ریالی تقسیم میگردد که‌تمام آن عادی وبانام است .
ماده ۸) نحوه انتقال سهام- انتقال سهام بانام باید در دفتر ثبت‌سهام‌شرکت به ثبت برسد وانتقال دهنده یاوکیل یا نماینده قانونی او باید انتقال را دردفتر مزبور امضاء کند .
درماده ۲۴ اساسنامه موقع وترتیب دعوت مجمع عمومی عادی سالانه عبارت « مجمع عمومی عادی باید سالی یکبار در سه ماهه اول هرسال. ..» بشرح «مجمع عمومی عادی باید سالی یکبار در چهار ماهه اول هرسال ...» اصلاح گردید.
م‌الف ۲۷۵۸۹ مدیر کل ثبت شرکتها و مالکیت صنعتی- یحیی مدنی

آگهی افزایش سرمایه شرکت سهامی بیمه البرز (سهامی عام) ثبت شده بشماره ۶۷۹۶

طبق صورتجلسه مورخ ۲۲ر۹ر۲۵۳۵ مجمع‌عمومی فوق‌العاده شرکت سهامی عام بیمه البرز سرمایه شرکت مذکور از مبلغ چهارصد میلیون ریال بمبلغ پانصد میلیون ریال منقسم به پنجاه هزارسهم ده‌ریالی بانام تمام پرداخت افزایش یافت ومبلغ افزایش سرمایه بموجب گواهی شماره ۱۴۴۴رج- ۲۸ر۱۰ر۲۵۳۵ بانک ایران و انگلیس شعبه مرکزی پرداخت شده است ذیل ثبت افزایش سرمایه از لحاظ امضاء در تاریخ ۳۰ر۱۰ر۲۵۳۵ تکمیل گردید.
م‌الف ۲۷۵۸۷
مدیر کل ثبت شرکتها و مالکیت صنعتی- یحیی مدنی

آگهی تغییرات در شرکت سهامی خاص ایران‌سویس ثبت شده بشماره ۲۶۷۲

برابر تصمیم مورخ ۳۱ر۴ر۵۴ مجمع عمومی عادی سالیانه اولا ترازنامه سال ۱۳۵۳ شرکت بتصویب رسید ثانیا آقای حسن هفت برادران بسمت بازرس اصلی و آقای عین‌المیرکتلی منصوری بسمت بازرس علی‌البدل برای مدت یکسال انتخاب گردیدند ثالثا روزنامه اطلاعات جهت درج آگهی های مربوط بشرکت تعیین شد . م‌الف ۲۷۵۸۳
مدیر کل ثبت شرکتها و مالکیت صنعتي- یحیی مدني

آگهی دارندگان حق‌امضا در شرکت سهامی خاص دیاموند

بورت ایران ثبت شده بشماره ۱۹۸۶۴ برابر تصمیم هیئت مدیره مورخ ۲۸ر۱۰ر۲۵۳۵ و بنابه‌تجویز مواد ۳۴ و ۳۵ اساسنامه امضاء اوراق عادی ومکاتبات اداری واموری که تعهد مالی نداشته باشد، بامدیر عامل منفردا و بامهر شرکت میباشد وامضاء اوراق رسمي و بهادار از قبیل چک، سفته، برات- قراردادهای تعهدآور و اسناد رسمی بامدیر عامل‌باتفاق یکنفر از اعضاء هیئت مدیره متفقا ومهمور بمهر شرکت میباشد.
م‌الف ۲۷۵۸۳
مدیر کل ثبت شرکتها و مالکیت صنعتی- یحیی مدنی

آگهی‌افزایش سرمایه‌درشرکت افست (سهامی عام) ثبت شده بشماره ۵۶۸۶

طبق صورتجلسه مورخ ۲۸ر۱۰ر۲۵۳۵ هیئت مدیره مستند بصورتجلسه ۲۴ر۵ر۲۵۳۵ مجمع عمومی فوق‌العاده شرکت افست (سهامی عام) سرمایه شرکت نامبرده از مبلغ پانصد میلیون ریال بمبلغ هشتصد میلیون ریال افزایش یافته واضافه سرمایه بموجب گواهی‌های شماره ۳۶۹۳۳ - ۲۳ر۱۰ر۳۵ و ۳۷۱۶۳ - ۹ر۱۱ر۲۵۳۵ بانک ملی ایران شعبه مرکزی بحساب شرکت منظور شده وماده ۶ اساسنامه بشرح زیر اصلاح‌گردیده است ماده ۶ سرمایه شرکت هشتصد میلیون ریال است که به هشتصد هزار سهم یک هزار ریالی بانام تقسیم وکلا پرداخت شده است شرکت میتواند اوراق سهامی که معرف مالکیت هر تعداد سهم باشد صادر کند. ذیل ثبت در تاریخ ۱۱ر۱۱ر۲۵۳۵ ازنظر امضاء تکمیل شد . م‌الف ۲۷۵۸۵
مدیر کل اداره ثبت شرکتها ومالکیت صنعتی - یحیی مدنی

آگهی‌تاسیس شرکت تولیدی ایرکابل (سهامی خاص)

خلاصه اظهارنامه واساسنامه شرکت تولیدی ایرکابل‌سهامی خاص که‌درتاریخ ۲۸ر۱۰ر۳۵ تحت شماره ۲۷۴۱۹ دراین اداره به‌ثبت رسیده ودر تاریخ ۳۰ر۱۰ر۲۵۳۵ ازلحاظ امضاء ذیل ثبت تکمیل گردیده برای اطلاع عموم در روزنامه رسمی و روزنامه کثیرالانتشار اطلاعات آگهی میشود :
۱- موضوع شرکت: ساخت و تولید کابلهای مسی و آلومینیومی- ایجاد ونصب خط کانالهای انتقال ولتاژ قوی و واردات ماشین‌آلات مربوطه ومواد اولیه مورد نیازشرکت مربوط به موضوع شرکت .
۲- مدت شرکت : از تاریخ ۲۰ر۱۰ر۲۵۳۵ شاهنشاهی‌بمدت نامحدود .
۳- مرکز اصلی شرکت : تهران خیابان حافظ ساختمان تاج سفید شماره ۲۰۶ طبقه ششم
۴- سرمایه شرکت: مبلغ یک میلیون ریال منقسم به یکصد سهم ده‌هزار ریالی که پنجاه سهم آن بی‌نام و پنجاه سهم بانام می‌باشد که سی‌وپنج درصد آن معادل سیصد وپنجاه هزار ریال بموجب گواهی مورخ ۲۹ر۱۰ر۳۵ بانک تجارتي ایران و هلند بحساب شماره ۴۰۳۷۸۴۷ پرداخت گردیده است .
۵- اولین مدیران ودارندگان حق امضاء : خانم راماپاتل رئیس هیئت مدیره- آقای عباس داداللهی ساراب نایب رئیس هیئت مدیره ومدیر عامل- آقای مادهوپاتل عضو هیئت مدیره مدت خدمت اعضاء هیئت مدیره دو سال میباشد حق امضاء کلیه اوراق بهادار (چک- سفته- برات) و اسناد رسمی و قراردادها و بطور کلي اوراق مالی و تعهدآور شرکت با خانم راماپاتل و آقای عباس داداللهی ساراب متفقا با مهرشرکت معتبر میباشد اوراق عادی ومکاتبات‌اداری با هریک از اعضاء هیئت مدیره میباشد .
۶- اختیارات مدیر عامل: آقای عباس داداللهی ساراب مدیر عامل وحدود اختیارات بند ۵ میباشد.
۷- بازرس اصلی و علی‌البدل : آقای جواد غروی بازرس اصلی و آقای هوشنگ زهري بازرس علی‌البدل برای مدت یکسال میباشند .
م‌الف ۲۷۵۸۸
اداره کل ثبت شرکتها و ملکیت صنعتي
یحیی مدني

نیازمندیهای اطلاعات

برای دادن آگهی تلفنی باشماره‌های ذیل تماس حاصل فرمائید

تلفنهای: ۳۱۲۴۱۳-۳۱۱۲۲۷

مقاطعه‌کاری ساختمان بامصالح
تلفن ۶۶۴۳۱۸

LARGE
مرکزپخش کلیه محصولات عکاسی
وسمعی وبصری درایران تلفن ۹۵۵۵۱۵
تهران، میدان رشدیه ـ اول خیابان آذربایجان

پشم شیشه
موجود است تلفن ۷۳۶۲۲۵

قابل توجه
مقدار محدودی میز وصندلی چوبی آشپزخانه از بهترین نوع چوب نسوزجهت منازل ورستوران ها و هتلها واماکن عمومی کف و پشته ساخت آلمان رسید
تلفن ۲۳۲۱۵۰ گالری شهرزاد

فروش دست اول
پالتومینک
مارك معروف
REWILLON PARIS
خریداری از ساکس نیویورك رنك‌شیری‌روشن (صدفی) سایز ۳۸ میدی قیمت استثنائی ۳۶۸۵ دلار با تلفن ۶۴۳۱۹۰ از ۱۲ تا ۴ بعدازظهر تماس بگیرید

مقداری لباس خارجی‌نو مدلهای جدید زنانه در سایزهای مختلف‌بفروش میرسد.
آریاشهرفلکه دوم‌خیابان فیروزابادی پلاك ۶۳تلفن ۹۴۱۸۲۰

فروش لوازم تحریر آلمانی
خودکار های بسیارجالب در طرحهای جدیدساخت یکی از مشهور ترین کارخانجات آلمان‌بفروش میرسد
تلفن ۸۴۹۷۲۴

انواع لباسهای خارجی با قیمت مناسب بفروش میرسد
تلفن ۶۲۹۲۸۳
۱ـ۲ آ ـ۳۰۲۷

مانتو بارانی کت بلوز دامن کفش کراوات پیراهن تزئینات سالن نو خارجی ۸۴۲۱۵۴
آ ـ۲۰۰۳۲

حراج بوتیك گل یخ
تا ششم اسفند
نشانی: خیابان کاخ بین بزرگمهر و میدان کاخ جنب ساختمان یک و یک تلفن ۶۶۷۲۷۵
۱ـ۳ آ ـ۲۰۰۸۱

فرش ـ مبلمان و لوازم منزل نو و مستعمل‌بعلت مسافرت فوری بفروش میرسد ۶۲۶۷۷۴

کت شلوار
تولیدی ایران و ایتالیا
جامکو jamco
درست روبروی درب بزرك دانشگاه تهران
۶۴۱۲۱۷

فرش امید
فرشهای نو و کهنه را جهت صادرات خریداریم تلفن ۳۴۵۶۵۵ و ۳۳۷۷۰۲

تعمیر تلویزیون
تعمیرگاه مجاز تلویزیون
شاوب لورنس
آر. تی. آی تلفن ۳۴۱۲۹۸

تلویزیون شما فوری در منزل تعمیر می‌شود
۲۷۴۷۷۰

سرویس تلویزیون رنگی
لوه آلمان
مراکزسرویس تهران:
تلفنهای: ۵۳۵۵۱۵
۵۲۲۹۱۳-۵۲۸۳۹۵
۶۴۶۹۰۶-۶۴۸۳۰۷
اصفهان: تلفن: ۳۸۱۳۲
اهواز: تلفن: ۲۳۴۴۸
آبادان: تلفن: ۲۳۷۲۸
شیراز: تلفن: ۲۷۸۹۰
مشهد: تلفن: ۲۹۴۰۷

تعمیرگاه مجاز ۴۵
شاوب لورنس گروندیك
نصب آنتن رنگی ۶۴۸۹۹ ۷/

سرویس تلویزیون رنگی و نصب سکام استاندارد ایران توسط متخصص از آلمان
۲۶۶۹۱۸

آنتن تلویزیون
نصب آنتن جی‌سی‌بی و رنگی فوری ۳۴۱۲۹۸

نصب آنتن رنگی
گروندیك ۶۴۸۰۴۷

تزئینات‌ودکوراسیون
انواع کاغذ دیواری پرده کرکره موکت را در اسرع وقت نقد واقساط طولانی‌از شرکت کالیران بخواهید تلفن ۳۱۰۷۷۲ سفارش تلفنی پذیرفته میشود.

نصب فوری انواع موکت ۲۷۳۵۱۶ آ ـ۷۳۵ ۱ـ۲۶

نصب فوری
کاغذ دیواری و
موکت
و موکت فرشی
در اندازه های مختلف
پرسیانا و پرده کرکره
نقاشی و مقاطعه کاری ساختمان
درشرکت ساتردی
نماینده رسمی سایه روشن و مولن‌موکت
۷۵۳۳۹۰
موکت
تاسیسات وتزئینات ساختمان با نصب فوری
شرکت پراك
تلفن ۸۳۰۸۰۲

نقدواقساط
موکت بقیمت‌تجارتی کاغذ دیواری خارجی و ایرانی‌با ۲۰٪ تخفیف تلفن ۶۶۸۹۵۰ آ ـ ۸۰۴

خریداثاثیه
فرش ایران نوین
خریدار قالی و قالیچه و تعویض فرشهای نو با کهنه تلفن ۶۵۳۱۹۵

مشاور تزئینات
و طراح دکوراسیون
با تهیه هرنوع محصول
محمود خاتمی‌راد تلفن ۲۹۲۰۷۹

مؤسسه اشکان
تقدیم میکند
کاغذ دیواری
موکت
برای منزل شما
کافیست باتلفن
۶۴۹۰۸۹
تماس حاصل فرمائید
خیابان شاه ـ خیابان ابوریحان شماره ۷۳

برای ساختمان شما
پاکتان
انجام کلیه امور نظافتی نقاشی و ساختمان
۸۲۴۵۸۱

شرکت ساختمانی ۲۶۲
انجام‌دهنده کلیه امور طراحی وساختمانی‌وکارهای اجرائی، خاکبرداری و خاکریزی.
میدان ونك خیابان ملاصدرا شماره ۸۶ تلفن ۶۸۲۳۴۴
آ ـ۹۵۱ ۱ـ۲۳

نصب داربست فلزی
۳۴۹۷۰۹

مقاطعه‌کاری ساختمان
تعمیرات نقاشی‌وآسفالت
محمد معمار تلفن
۷۹۶۳۵۲

نقاشی
و نما سازی‌ساختمان
شرکت سوپرسایتکس
۶۶۱۴۷۷

کول کاندیشن
نگهداری ساختمان بطور کلی
۶۶۳۷۶۲
۱ـ۱۰ آ ـ۷۵۱

پیمانکار آسفالت و نقاشی
تلفن ۸۹۰۷۳۲ و ۶۳۳۱۹۴

طرح و نقشه ساختمانی
۸۳۲۴۴۰
آ ـ۲۲۰

امداد سرویس
تعمیرات‌هربوع‌ساختمان با مصالح‌تلفن۹۲۱۶۹۷

داربست پلیت
نصب موری داربست فلزی
تلفن۷۳۱۶۰۶ و ۷۳۰۴۷۹

قیر و گونی و اسفالت
باتضمین۷۳۸۴۵۵ـ۷۳۰۱۰۸

اسکلت فلزی
تلفن۸۴۵۸۰۷

رابیتز
فروش و نصب مشتمای کالب
۷۶۱۲۸۰
۷۶۱۲۸۱
مژده به شرکتهای ساختمانی
مدرنترین سیستم کفراژ بندی ودابریست فلزی از کشور بلژیك دارای مزایای بی‌سابقه سکوشاتر تلفن ۸۴۱۲۴۷ـ ۸۵۶۱۹۳
۱ـ۳ آ ـ۴۲۵

لوله‌کشی ساختمان در اسرع‌وقت‌تلفن۵۴۸۴۲۱
نظافت کلیه ساختمان خودرا بما بسپارید ۳۹۳۳۹۵
۱ـ۲۰ آ ـ۷۲۲

سیمان ترکیه
آماده تحویل در تهران و شهرستان ها تلفن
۷۵۵۲۹۷

رفع چکه‌بام
با خمیر بی‌تی‌سی
۸۳۷۵۱۶

اوزلاب نوظهور
پشت‌بامها را بیمه میکند گروه فنی ساختمانی تلفن
۸۴۸۹۷۹
۱ـ۲ آ ـ۹۲۴

آ. ال. آ
رابیتز، آگوستیك. درب و پنجره. آلومینیم و نما. ایرانیت وجوش‌ـ کاری تلفن ۷۹۱۶۸۷

شستشوی مبل وفرش
دیاموندسرویس
خشکشوئی مبلمان موکت پرده کفپوش، پارکت و نظافت کلیه‌ساختمان‌تلفن
۷۶۹۷۲۵

پیام کلین
خشکشوئی مبلمان فرش داخل اتومبیل
خشکشوئی موکت متری ۳۰ ریال تلفن۸۵۳۰۳۱

پاکتان
شستشوی فرش موکت در محل تلفن ۸۲۴۵۸۱

خشکشوئی فرش. موکت، مبل رفوگری تلفن ۵۲۹۹۱۰ پارسا
۱ـ۱۸ آ ـ۶۵۷

قالیشوئی تهران
تحویل در ۲۴ ساعت
تلفن ۵۵۰۰۹۸
آ ـ۶۰۴

بدون ادعا
ناتالی اکسپرس خشکشوئی موکت‌مبل فرش‌پرده و نظافت کلی ساختمان ۸۳۳۲۳۲و ۸۳۷۹۰۳
آ ـ۶۰۷

قالیشوئی مدرن
به مدیریت حاج میرقاسم قریشیان و فتح‌الله شاملو تلفن کارخانه ۵۹۶۲۴ منزل ۹۵۶۹۶۷
آ ـ۱۱۵۱

کلین سرویس پاکزا
خشکشوئی فرش مبل، موکت وکلیه کفپوش ها با آخرین تکنیك تمیزتر و ارزانتر تلفن ۸۵۲۹۹۵

قالیشوئی‌دی(طهمورثی) خاکگیری، شستشو، تطهیر تلفن ۵۹۶۹۷

کارخانه قالیشوئی زمرد ۶۶۳۸۰۳
آ ـ۶۰۸

پارس کلین
خشکشوئی فرش. موکت ـ مبلمان ـ کفپوش موزائیکشیشه واتومبیل
تلفن ۷۵۳۶۵۶ و ۷۵۴۴۹۳
۱ـ۱۰ آ ـ۱۸۸۱

قالیشوئی بیوك
بسرپرستی داریوش
مجهز بتمام دستگاههای مدرن قالیشوئی فی متری ۹۰ ریال رنگبرداری و رفوگری‌پذیرفته میشود ضمنا مجموع قالیهای کمتراز۱۰متر ۱۵۰ مترمحسوب میشود سرویس۲۵۰ ریال‌تلفن های ۵۵۱۳۶۰ و ۹۷۷۱۸۸
۱ـ۲۶ آ ـ۴۳۲

قالیشوئی شریت‌اوغلی
شستشوبا اصول‌مذهبی
۵۲۱۰۴۲-۹۲۶۱۸۹

کلین سرویس عروس
شستشوی همه نوع موکت و نظافت کلیه ساختمان تلفن
۳۰۲۳۸۸

خشکشوئی آمریکائی
با ۱۰ سال سابقه کاری در ایران، مبلمان، موکت، فرش تشك اتومبیل و کلیه نظافت ساختمان شستشو و نصب پرده گرانتر: مطمئن‌تر
۸۵۶۲۶۹
۱ـ۱۲ آ ـ۸۲۳

خشکشوئی موکت
۳۹۱۷۶۰

آمریکن سرتیفایدهوم سرویس کلینیك کمپانی
۷۵۸۴۹۶ ـ ۷۵۴۸۱۲

خشکشوئی تخت طاوس
اول آق‌اولی ۸۴۰۴۸۰

دوراکلین سرویس آمریکا
خشکشوئی مبلمان
موکت، فرش و تشك اتومبیل در محل. مطابق با آخرین تکنیك متداول در آمریکا
گرانتر مطمئن تر
۸۴۵۶۸۳
تلفن ۸۴۸۳۹۵
۸۴۸۳۹۶
نمایندگی شیراز: ۳۰۶۰۰
نمایندگی مشهد: ۴۵۲۲۰
نمایندگی بابل: ۲۲۸۱
نمایندگی همدان: ۸۸۸۱

تعمیروسرویس شوفاژ
لوله‌کشی و نصب و سرویس‌شوفاژ فوری۷۹۳۸۹۷
۱ـ۱

شرکت رستیك
نصب و تعمیرسردخانه‌و کلیه دستگاه های سرد کننده تلفن ۵۴۴۱۷۶
آ ـ۶۰۵

کول کاندیشن
ساخت
سردخانه های ثابت، ماشینی وپیش ساخته
۶۶۳۷۶۲
نصب‌فوری شوفاژ وتهویه
در تهران وشهرستانها
باقساط ۱۰ ماهه
شرکت رام شین
۹۳۹۷۳۱
۹۳۹۷۳۲
نصب شوفاژ و تهویه مطبوع و آب رسانی شرکت مکرول
۸۲۲۷۸۸

طرح و اجرا ونگهداری
شوفاژ تهویه
شرکت ان. کی نکنیك
۸۵۳۹۹۴ ـ ۸۴۹۷۹۲

تعمیر و سرویس فوری شوفاژ ۷۶۰۶۲۷ و ۷۶۳۴۷۲

خدمات فنی ایران
سرویس و تعمیر و نگهداری شوفاژ آبگرمکن یخچال‌بخاری کولر تشخیص ترکیدگی لوله، لوله‌کشی ساختمان تاسیسات برق‌وتلفن
۳۱۴۷۲۵ و ۳۰۵۴۱۶

نصب موتورخانه و سرویس شوفاژگارانتی و نصب لوازم بهداشتی
تلفن ۲۷۷۲۸۶

شرکت سهامی کازیه
نصب سرویس نگهداری و تعمیر شوفاژ سانترال تلفن:
۹۲۶۲۵۲

تعمیروسرویس یخچال
تعمیرات انواع یخچال تلفن ۷۳۰۰۶۷ و ۷۳۹۲۸۵

تعمیرگاه یخچال فریجیدر
اثاث یدکی موجود ۸۴۸۷۵۶

تعمیروسرویس لوازم‌منزل
تعمیر لباسشوئی ۷۶۴۰۳۰
۱ـ۱

لوله کشی گاز
لوله کشی گاز منازل
با تائید شرکت ملی گاز شرکت. ان. کی. نکنیك
۸۵۳۹۹۴ ـ ۸۴۹۷۹۲

لوله کشی گاز
باتائید شرکت ملی گازمهندسی هژبر ۹۲۸۹۷۶

فروشگاههای اتومبیل
نماینده فروش اتومبیل های داتسون مدل ۷۷ با شرایط نقد و اقساط‌تلفن های۹۷۴۴۵۳ و۹۷۶۴۴۲

بورس پیکان بوستان
انواع اتومبیل ۹۳۲۰۲۲ و ۹۲۳۶۳۰

اطلاعیه شرکت
پلام
فیات ۱۲۵ پی مدل۱۹۷۷ رسید شرکت پلام اولین وارد کننده اتومبیل فیات ۱۲۵ پی باطلاع خریداران‌محترم‌می‌رساند این شرکت‌تعهدی‌ازحیث لوازم یدکی و تعمیر خریدارانی که غیر از این شرکت خریداری نمایند ندارد.
خیابان کوروش کبیر نبش شهناز پنجم پلاك ۳۴۸ تلفن های۷۵۰۰۸۴ـ ۷۵۰۴۱۱ ـ ۷۵۰۳۹۵۸

تویوتا
سواری وانت
۲۲۲۰۱۰ و ۲۲۲۶۰۴
فیات ۱۲۵ اقساطی ۷۵۰۴۵۱

تویوتا سواری و وانت نقدو اقساط ۷۵۰۸۱۶

نمایشگاه اتومبیل خوشه خریدار و فروشنده انواع اتومبیل‌های نو و دست دوم نقد و اقساط تلفن های ۷۵۹۴۱۹ـ ۷۶۸۰۳۹

هیلمن نو اقساطی
۹۳۵۳۵۲

توجه
وانت تویوتا ۱۶۰۰ باکارکرد ۱۱ ماه بفروش ۷۵۶۰۶۱
۱ـ۲ آ ـ۲۰۴۸

فروش اتومبیل
شورولت
شورولت ایران ۲۸۰۰ تمام اتوماتیک مدل ۵۳ سفید موقعیت عالی قیمت ۵۵۰۰۰ تومان بی واسطه تلفن ۲۷۷۲۸۵

شورلت ۲۸۰۰ مدل ۵۴
بافرمان هیدرولیک و کولر رادیو پخش شیشه رنگی رنگ سفید کارکرد ۳۰ هزار کیلو متر قیمت مقطوع ۶۰ هزار تومان تلفن صبح ۹۵۶۴۸۶ بعد ازظهر ۶۳۶۰۷۶
۱ـ۲ آ ـ۷۰۹

فولکس مدل ۶۲
تمیز درجه یک مقطوع بی واسطه ۱۵ هزار تومان تلفن ۸و۵ تا ۶ بعدازظهر ۳۱۱۲۲۹ و از۶ببعد ۹۷۶۲۵۹بازدید فقط جمعه
آ ـ۴۳۹

فولکس ۵۸ تمیز مقطوع ۱۳ هزار تومان تلفن ۹ـ۸۹۱۰۳۱ هاشمین
۱ـ۲ آ ـ۲۰۲۰

فولکس مدل ۵۸ رنگ بژ وضعیت متوسط قیمت۶هزار تومان تلفن ۹۶۹۸۴۵
آ ـ۲۰۳۱

فولکس واگن ۱۵۰۰ مدل۶۴ تمیز تلفن بعد ازظهر ها ۲۶۱۱۶۱
۱ـ۱

پیکان
پیکان،پژو خریداروفروشنده‌ایم تلفن ۳۵۵۶۸۱
آ ـ۲۰۵۹

پیکان جوانان مدل ۵۵ کارکرد۱۰ هزارکیلومتر بفروش میرسد تلفن ۹۵۲۴۸۹

جوانان ۵۲ سفید دارای‌پخش صوت بیمه بدنه لوازم‌اضافی دیگر ۳۸ هزار تومان ۷۸۵۲۷
آ ـ۲۰۳۵

پیکان دولوکس۵۳ سفید رنگ باپخشکن تلفن ۷۹۱۳۵۶
آ ـ۲۰۳۶

پیکان جوانان‌مدل ۵۴ بارینگ پهن فروشی ۹۷۴۵۶۴
آ ـ۲۰۲۲

پیکان جوانان ۵۵، ۷۰۰۰ کارکرد تلفن ۵۲۸۴۵۲
آ ـ۲۰۰۹

پیکان دولوکس مدل ۵۲تلفن ۲۶۵۳۲۶ از ساعت ۱ الی ۹ شب
آ ـ۲۰۱۳

پیکان ۵۳ دولوکس بدون تصادف کار کرد ۶۰ کیلو متر سبز پهن شیشه رنگی فرمان اضافه ضبط صوت‌اضافه پوست پلنگ تودوزی مخمل ۴۲هزار تومان تلفن ۳۱۲۰۹۸
آ ـ۲۰۱۴ ۱ـ۲

ب ام و
بام‌و ۲۰۰۲ مدل ۷۴ برنگ آبی فیوردلی هزار کیلو متر تمیز باجهار حلقه و یخ شکن اضافی مقطوع هشتصد هزار ریال تلفن ۸۹۶۴۷ـ۸۹۵۵۵۲
۱ـ۲ آ ـ۴۵۵

بی‌ام‌و ۵۱۸ مدل ۷۷ صفر کیلو متر رنگ قهوه‌ای متالیك ۲۳۰۹۹۹
۱ـ۳ آ ـ۴۵۴

بام‌و ۵۲۰ مدل ۷۶ با کولر کامل فابریک، گمرک شده، بدون‌نمره،دانشجوئی بیو اسطه بفروش میرسد
بین ساعت ۵ تا۹ با تلفن ۶۳۱۱۲۰ تماس حاصل فرمائید

بام‌و ۲۰۰۰ـ ۶۹ـ ۷۵۳۴۵۷
۱ـ۲ آ ـ۲۰۱۲

بی‌ام‌و ۲۰۰۲ مدل ۷۲ رنگیز بادزدگیر و رادیو پخش استریو قیمت ۵۴ هزار تومان تلفن ۶۱۱۲۶۷۷ از ۹الی ۳ بعد ازظهر

پژو
فروش
پژو ۵۰۴ ال ۷۶ با ده هزار کیلو متر کار تلفن بعد از ظهر ها ۸۲۲۹۰۲
۱ـ۲ آ ـ۲۲۲۰

پژو ۵۰۴ سفید مدل ۷۳دنده گیربکس با رادیو پخش‌استریو گرمکن شیشه عقب بفروش میرسد تلفن ۹۷۷۳۵۹ ازساعت ۴تا۹
۱ـ۲ آ ـ۲۰۶۱

پژو ۵۰۴ال۷۷ ترانزیت‌فروشی یامعاوضه بابیکان‌تلفن۷۵۷۹۶۵
۱ـ۲ آ ـ۲۰۱۷

پژو مدل ۶۱ رنگ شیری بسیار تمیز بعلت مسافرت به فروش میرسدقیمت‌مقطوع ۱۸ هزار تومان تلفن ۵۵۰۹۴۲
آ ـ۲۰۱۸

پژو ۴۰۴ مدل ۶۷ فروشی ۳۰۲۶۴۵ ساعت ۴تا۷
آ ـ۲۰۱۸

فیات
فیات۱۹ـ ایکس مدل ۷۵ کوپه دو نفره رنگ قرمز تلفن ۹۳۹۴۹۶
آ ـ۲۰۲۰

بنز دیزل ۲۰۰ سواری نمره شخصی مدل ۱۹۶۹ رنك آبی بدون واسطه بفروش میرسد نواب ساسانیان چهار راه دامپزشکی بوتیك علی تلفن ۹۵۴۲۴۵ از ساعت ۳ الی ۵ بعدازظهر

پوبلیکو
نماینده‌جدیدترین وسائل‌نوری برای دانسینگ‌ها وباشگاه‌ها
نادرشاه ـ تلفن ۸۹۶۸۰۴

گمرك ایران
فرداصبح وهرچهارشنبه بیش‌از صدهادستگاه انواع‌اتومبیل‌های‌خارجی‌را حراج می‌نماید
اداره فروش. اول جاده آرامگاه نرسیده به چهار راه چیت سازی ـ برای اطلاع بیشتر در ساعات اداری به تلفن ۵۳۲۸۵۰ مراجعه فرمائید.

طرح و اجرای پروژه‌های برقی از ۹ الی ۱۲ و ۳ الی ۵ تلفن ۷۳۶۲۲۵

یخ سازی پیش ساخته
سردخانه زیرصفر وبالای صفر
برج خنك‌کن سانتریفوژی
شرکت اُهیو
شاه چهارراه دانشگاه پلاك ۲۰۵ تلفن ۶۴۷۰۳۴

قابل توجه صاحبان اتومبیل پیکان
نمد مخصوص آب‌بندی کف اتاق پیکان که سالها نایاب بود رسید تلفن ۵۴۵۲۰۱ از ۵ تا ۸

قابل توجه
کامیون داران
شرکت رادین‌فر
کامیونهای تریلی‌کش شما را با کفی خریدار است لطفا با تلفن۸۳۲۵۴۸ آقای کریمی تماس‌حاصل فرمائید

کرایه اتومبیل
تورینگ‌سرویس
با اتومبیلهای آخرین سیستم و پیکان مجهز تمام ساعات شبانه روز در اختیار شماست
۹۲۶۱۹۷
۹۲۵۲۳۲

کایت تاکسی
۹۷۰۵۱۰۱ ـ ۹۷۰۵۱۵
۵ـ۱۰۵۳

تاکسی سرویس ارابه
بارانده و بدون راننده
۹۶۰۳۸۰ـ ۹۵۸۶۳۸

آریا تاکسی
۳۴۹۸۷۹ـ۳۳۸۷۴۱ـ۳۴۰۸۲۹
۵ـ۱ آ ـ۱۹۵۳

اتومبیل آخرین سیستم بارانندە ماهیانه اجاره داده‌میشودتلفن۳۵۹۴۱۶ صبح ها۹ تا۱۲بعدازظهر ها ۴ تا۷

لیموزین تاکسی‌سرویس
امیر آباد شمالی ۶۳۱۲۴۰ـ ۶۳۱۶۲۶ و ۶۳۹۹۰۷

یونیورسال سرویس
با مدیریت جدید ۸۵۵۳۱۰ و ۸۴۶۲۹۸

موندتاکسی
۷۵۲۰۶۳ ـ ۷۶۶۹۰۲

چاپار تاکسی
بهبودی نرسیده به تاج تلفن ۹۷۸۱۶۸

ماشین آلات
یکدستگاه قیچی برقی ۵ تن بابرش ۴ میل در ۲ متر به فروش میرسد تلفن ۷۹۵۴۵۶ و ۷۹۹۳۹۵

قابل توجه
یکدستگاه‌موتور کروس چهار صد سی .سی مدل ام ایکس بفروش میرسد ۷۹۱۷۹۱

خریداتومبیل
اتومبیل تصادفی شمارا در محل خرید و یا تعمیر می نمائیم
۶۶۰۸۵۱ و ۶۴۸۳۹۵
۱ـ۴ آ ـ۹۸۷

ژیان مدل بالا خریداریم
۹۶۰۷۲۲

تویوتا
تویوتا کرونا به اقساط ماهیانه ۷ هزار تومان
خریداریم‌تلفن۳۱۹۰۷۶ـ ۳۰۵۵۲۸

حواله بنز ۲۳۰ مدل ۷۷ سه دستگاه تحویل روز ۹ الی ۵ بعد ازظهر تلفن ۵۲۷۳۴۱
۱ـ۲ آ ـ۲۰۲۴

تویوتا کرونا ۷۶ نمرمشده مقطوع ۶۰ هزار تومان‌بدون واسطه تلفن ۹۷۰۹۰۳
۱ـ۲ آ ـ۲۰۰۳

شاهین ۴۷ خیلی تمیز باراديو ۳۲۰۰۰ تومان نقدا بفروش‌می رسد تلفن ۶۲۰۹۴۹

شاهین ۴۷ خیلی تمیزباراديو ۳۲۰۰۰ تومان نقدا بفروش میرسد ۶۲۰۹۴۹
آ ـ۲۰۱۵

دو دستگاه‌بلیزر فول شایان مدل ۷۷ ترانزیت فروشی ۰۶۳۲۵۲۱
آ ـ۶۵۱ ۱ـ۲

حواله فورد تانوس ۱۶۰۰ال مدل ۷۷ پوست پیازی متالیك آماده تحویل در فرانکفورت تلفن ۸۹۷۸۰۳ و ۸۹۷۲۰۴ مرتضوی ساعت ۸ الی ۱۷و ۹۷۵۰۷۰ از۶ ببعد
۱ـ۳ آ ـ۲۱۶

بیوك SKF آبی‌رنگ مدل ۷۵ در شرایط عالی بعلت مسافرت بفروش می رسد ۶۶۰۷۰۰
۱ـ۲ آ ـ۸۶۶

کامارو۷۴رنك‌مغزپسته‌ای کولر دارراديو پخش بعدازظهر ها ساعت ۳ الی۶ تلفن ۸۹۱۱۰۳

اتومبیل ۶۰ دوج چارژر ۷۳تلفن ۶۸۶۵۴۱

دوج دارت ۷۶ ترانزیت به فروش میرسد عصر ها تلفن ۸۵۶۸۵۲
۱ـ۲ آ ـ۶۸۰۱

فورد گرانادا آمریکائی
۸ سیلندر، تمام اتوماتیك‌مدل ۷۶ آماده ترخیص از گمرک تهران ۱۰ هزار کیلو متر کار کرده‌دروضع بسیار عالی‌بعلت مسافرت بفروش میرسد. بعد از ظهر تلفن ۲۳۰۴۳۹
۱ـ۶ آ ـ۲۰۹۱

رنو ۱۶ مدل۷۰فروشی روز ها تلفن ۷۲ـ۸۵۸۰۷۱
آ ـ۲۰۳۲

ولوو مدل ۷۶ نودنده اتوماتیك دانشجوئی چهار در و ۴ سیلندر آبی نفتی سفارش‌آمریکا گمرك شده با نمره‌موقت آبادان ۱۶۰ هزار تومان تلفن ۲۷۶۶۱۰ ساعت ۵ تا ۸ بعدازظهر

آگهیهای متفرقه
تلفنهای دفترخوانندگان
۶۴۲۶۳۳ و ۶۵۱۹۲۰

ترجمه‌ورژان کارنامه و اوراق رسمی و غیر رسمی دراسرع وقت مقابل سینما حافظ ربانی ۳۱۷۱۳۵
۱ـ۶ آ ـ۱۲۲۱

نیازمندیهای اطلاعات

برای دادن آگهی تلفنی باشماره‌های ذیل تماس حاصل فرمائید
تلفنهای: ۳۱۱۲۳۰-۳۱۱۲۲۹

آپارتمان‌فروشی

شاه‌عباس

۵ دستگاه آپارتمان ۵ اطاقه با شوفاژ کولر فیش تلفن پارکینک ، آسانسور هر دستگاه ۹۵۰ هزارتومان بفروش میرسد ۸۳۱۲۲۶ و ۸۳۵۳۸۳ تهرانی

چند دستگاه اپارتمان ۱و۲و۳ اطاق خوابه حوالی داودیه و خواجه عبدالله انصاری با قیمت های مناسب فروشی ۲۲۸۹۷۱ تفکری

آپارتمان
۳ و ۴ و ۵ اطاقه باقیمت‌مناسب نقد و اقساط تلفن ۷۹۴۶۵۴ آ_۴۴۶

آپارتمان فروشی تهران پارس با وام بانکی ۱۵۰ هزار تومان پیش قسط باقساط ۱۵ ساله ازیك الی ۵ اطاق تلفن ۷۸۲۰۳۰ و۷۸۰۰۶۱

آپارتمان‌قسطی
تهرانپارس فقط با ۱۵۰ هزار تومان پیش قسط ۷۸۱۹۱۸

آژانس بین‌الملل
مرکز خریدو فروش هر نوع آپارتمانهای مدرن شماسکونی وتجاری ۸۳۰۸۴۱_۸۳۰۸۴۲_۸۳۰۸۴۳

فروش آپارتمان و خانه‌های ویلائی تهرانپارس ۷۸۲۱۲۸ ۱_۱۵ آ_۱۶۶۷

بهترین منطقه شمال شهر
۳ دستگاه آپارتمان ۲ اطاق خوابه شوفاژ کولر تلفن فروشی تلفن ۶۲۷۳۹۴ - ۶۲۳۷۴۶ - ۶۲۴۷۳۱ آ_۸۳۲ ۱_۷

در سید خندان آپارتمان ۷۸ متر باحیاط و تلفن مستقل۵۵۰ هزار تومان و بدون حیاط و تلفن ۴۵۰ هزار تومان با ۵۰٪ بدهی بانکی تلفن۲۳۶۲۶۲ و ۲۳۰۴۲۵ آ_۴۲۴

اکازیون
آپارتمان فروشی در تخت جمشید با دو اطاق خواب و یک سالن ،تراس۔ آسانسور ۔ تهویه مطبوع تمام موکت ۲ سرویس فرنگی و ایرانی‌تماس بعداز ظهر ها با تلفن۸۲۲۶۵۷ آ_۸۱۴

ظفر
آپارتمان لوکس ۱۲اتاق خوابه ۵۸۰ و ۶۵۰ و ۸۵۰هزار تومان‌بیواسطه فروشی ۲۲۲۲۲۴

چند دستگاه آپارتمان نوسازلوکس با پارکینک در خیابان قدیم شمیران خیابان خواجه عبدالله ۔ انصاری بفروش می‌رسد ۸۴۱۵۵۸

۷۸۰۰۰۰ تومان
ونک (ایوبی) ۱۲۰ متر بنادو اطاق خواب‌تلفن‌فورا بفروش میرسد.
۸۴۴۹۶۶ – ۸۵۵۴۴۷ آ_۲۰۰۳ ۱_۲

آپارتمان تجاری
در بهترین نقطه بر خیابان پهلوی ۱۸۵ متر زیر بنا ۵ اطاق تلفن فن‌کویل به قیمت ۱۲۰۰۰۰۰ تومان‌فورا بفروش میرسد.
۸۵۰۸۵۰ – ۸۴۴۹۶۶ ۱_۲ آ_۲۰۰۴

یك دستگاه آپارتمان ۶ اطاقه با ۲ شماره تلفن مستقل در بهترین نقطه خیابان وزراء تلفن ۶۶۵۷۲۷ و ۶۴۶۶۸۵

چهار دستگاه آپارتمان هرکدام به مساحت ۱۲۰ متر ۲ اطاق خواب سالن بزرگ ۲ اطاق تودرتو شوفاژ برق آبپرده کرکره موکت حوالی ایزنهاور خیابان طوس تلفن ۵۳۰۵۱۳ و ۵۳۱۷۸۲ ۱_۷ ۱_۹۱۸

مجتمع ایران‌سکنا
آپارتمان های ۲و ۳ اطاق خوابه از بهترین نوع و چندمغازه واقع در ونك برای‌فروش‌آماده میباشد تلفن۶۸۶۹۲۱_ ۶۸۶۹۲۴

آپارتمان‌فروشی
یك دستگاه آپارتمان‌واقع در خیابان امیراتابك چهارراه دیبا ساختمان محمدپور بر خیابان کاملا مستقل از بر خیابان بمساحت ۱۵۰ متر با موکت کاغذدیواری و فن‌کوئل و تلفن مستقل برای محل کار با جواز آرایشگاه و هرنوع کار دیگر آماده فروش می - باشد متقاضیان ازساعت ۸ر۵ صبح الی ۵ر۴ بعدازظهر با تلفن ۸۲۲۰۵۲ تماس حاصل نمایند

یکدستگاه آپارتمان بمساحت ۱۳۰ متر ۲ اطاق خوابه با تاسیسات وپارکینگ جنب تالار رودکی‌فروشی‌تلفن ۶۴۱۲۷۹_ ۵۶۰۱۹۳ ۱_۲ آ_۷۱۵

شرکت سیلورشاپ
برای خرید آپارتمان عجله نکنید آپارتمان مورد سلیقه‌شما را باپس اندازی که دارید در اختیارتان قرار میدهیم. جاده قدیم شمیران ۴۵ متری سید خندان جنب منبع آب خیابان پیروزه نبش بلوار مرجان طبقه سوم ۸۴۸۴۳۹ تهرانی آ_۴۳۰

آپارتمان مبله فروشی
فرح شمالی کوچه سرمد بدون بدون واسطه تلفن ۸۰۳۵۴۴ بعد ازظهر ها آ_۴۷۶ ۱_۳

آپارتمان بمساحت ۱۰۰ متر طبقه سوم باتمام تاسیسات فیش تلفن امیر آباد شمالی قیمت ۵۵۰ هزار تومان تلفن ۶۵۷۸۹۴ ۱_۲ آ_۴۶۳

برخیابان نفت
چند دستگاه آپارتمان های ۲و۳ اطاق خوابه مجهز بفروش میرسد تلفن ۲۲۶۹۹۵

از آپارتمان های فروشی زیر کریمخان زند بازدید فرمائید
۳و۴ اطاق‌خوابه مهندسی ساز دارای شوفاژ آسانسورپارکینگ‌انباری مستقل فیش تلفن‌موکت آدرس : بهجت‌آباد از کریمخان‌زند بطرف تخت جمشید بعداز بانك ملی دست راست کوچه امیر رضائی ساختمان مقابل تلفن های
۹۲۵۵۲۵ – ۹۲۲۱۲۵

یکدستگاه آپارتمان‌لوکس نوساز مناسب برای محل کار و سکونت بمساحت ۲۹۷ متر مربع ۱۸۰ متر مربع زیربنا طبقه همکف سرویس کامل سه اطاق خواب ، هال ، اطاق پذیرائی و نهار خوری‌با زیرزمین‌وحیاط‌باوام‌بانکی آدرس‌خیابان آیزنهاور مقابل دانشگاه آریامهر بر خیابان تلفن۶۶۳۳۴۲ و۶۶۷۴۶۳

چند دستگاه آپارتمان
در نارمک و تهران پارس به فروش میرسد ۷۹۰۳۵۲ و ۷۹۵۵۶۵ ۱_۲۴ ۱_۴۷۸

آپارتمان فروشی
آپارتمانهای ۲و ۳ و ۴ اطاق خوابه مهندسی‌ساز در وزراء، بخارست، گاندی ، جردن و پهلوی از۷۰۰ الی ۱۵۰۰۰۰۰ تومان وزراء نبش خیابان یازدهم‌ساختمان ۱۳۸ طبقه‌سوم دریچه تلفن ۶۲۵۲۰۱ و ۶۲۳۵۱۱ و ۶۲۴۶۱۳ و ۶۲۲۹۵۴ ۱_۲۵ آ_۶۴۰

آپارتمان ۲ و ۴ اطاق‌خوابه در بخارست، گاندی، پهلوی، یوسف آباد، جردن از ۶۶۰ الی یک میلیون و چهارصد هزار تومان‌فروشی ۸۳۴۵۷۰ ۸۳۲۷۴۱ آ_۴۱۷ ۱_۲۵

آپارتمان در طبقه اول‌باحیاط و زیر زمین در سید خندان بدون واسطه بفروش میرسد تلفن ۸۵۷۲۶۸ ۱_۳ آ_۲۰۰۲۱

آپارتمانهای لوکس مهندسی ساز ویلا و مستغلات با مساحتهای متفاوت درشمال شهر آماده فروش شرکت آسیانکو تلفن ۶۲۲۰۶۵ و ۶۲۰۱۰۷ آ_ ۳۴۵

تخفیف بیسابقه برای کسانیکه پول نقد یا وام حاضر برای آپارتمان حاضر به سکونت دارند
آپارتمانهای ۴ و ۵ اطاقی با شوفاژ روشن وموکت و کاغذدیواری و دکورو پارکینك و آسانسور و سرویس ایرانی و فرنگی و نمای سنك که مساحت آپارتمانهاوصحن‌پارکینك و مشاعی آن۴ اطاقی ۱۳۰ متر و ۵ اطاقی ۲۲۲ متر مربع و قیمت ها بجای ۴۴۰ و ۶۷۰ هزار تومان ۴۱۰ و ۵۹۵ هزار تومان فقط برای یك هفته‌خواهد بود بفروش میرسدتلفن های ۷۹۵۷۷۱ – ۷۹۱۵۵۴

قابل توجه بانکها و شرکتهای خصوصی
در بهترین مرکز تجارتی‌مشهد خیابان خسروی نو
۱ـ تعدادی آپارتمان مجهزبه شوفاژ و موکت و کولر به متراژ در حدود ۸۰ تا ۱۳۵ متر باآسانسور ۴ و ۵ اطاقه
۲ـ دوباب مغازه به متراژ در حدود ۱۰۰ متر که خیابان برآنها ۷ متر جمعا میباشد
۳ـ چهار باب مغازه به متراژ حدود ۲۰۰ مترکه بر خیابان آنها ۱۴ متر میباشد
سرقفلی آنها از قرار متری ۲۰۰۰۰ریال الی ۲۵۰۰۰ ریال و اجاره ماهیانه متری ۶۰ ریال میباشد طالبین به تهران تلفن ۵۲۶۵۱۸ و مشهد ۲۱۵۱۲ و ۲۸۹۶۵ مراجعه فرمایند ۱_۳ آ_۹۲۲

خانه‌فروشی

اکازیون فروشی
خانه‌ای در خیابان نواب کوچه خورشید بمساحت ۱۸۰ متر مربع‌بر۔ ۹متر ۳ طبقه با آب و برق و تلفن ۹ اطاق دو کولر حمام‌گرم‌بیواسطه‌مقطوع ۹۵۰ هزار تومان‌فروشی تلفن ۹۵۳۲۶۱

خانه و زمین فروشی ۳۴۴۳۶۵
خانه جنوبی‌و شمالی دارای چهاراطاق۱۰۴ متر بر خیابان ویک مغازه مقطوع ۴۰۰۰۰۰ تومان تیردوقلو خیابان شهناز پلاک ۵۴ آ_۴۶۵

فروش اکازیون
خانه‌ای بمساحت ۱۲۷ متربر خیابان‌دونبش یک قطعه‌دارای ۴ اطاق و۲ زیر زمین و اقعدر ابتدای فرح آباد ژاله جنب فروشگاه‌شماره ۳ ارتش‌خیابان رگباریلاک ۴۴ مبلغ ۴۸۰هزار تومان بدون واسطه بفروش میرسد۔ به آدرس فوق‌مراجعه شود. آ_۴۰۱

خانه‌ای مستغلاتی نوساز
۱۸۶ متر ۳۰۰ متر زیر بنا شامل‌دو اتاق خواب ـ ناهار خوری۔ پذیرائی۔ هال و سرویس کامل در هر طبقه۔ درماشین رو طبقه پائین با حیاط جداگانه و اقعدر خیابان آیزنهاور۲۱ متری جی خیابان طوس کوچه زانوسی پلاک ۲۸ تلفن ۳۱۲۸۶۳ ازه بعد از ظهر الی ۸

واقع در دروس
یک منزل بمساحت ۱۴۰۰متر باتراکم زیاد و تجارتی با قیمت بسیار مناسب بفروش میرسدتلفن ۸۳۴۲۳۷

خانه‌ای شمالی ماشین‌رو به مساحت ۹۲ متر دو طبقه و نیم ۵ اطاقه با تلفن ،کولر، حمام گرم خیابان نواب بین گلگار و بوستان سعدی بیواسطه ۵۹۰ هزار تومان‌به فروش میرسد صبح ها تلفن ۹۶۱۴۷۴ بعد ازظهر ها از ۴تا۸ تلفن ۹۶۴۷۲۷ آ_۲۰۴۳

خانه‌ای بدون مشرف ۲۲۰متر ۵ اطاق بزرگ حمام کولرتلفن شهباز اول جهان‌پناه تلفن ۵۳۸۷۷۵ ۱_۲ آ_۲۰۹۱

اکازیون
خانه‌ای بمساحت ۳۱۵ متر ۲ طبقه باتلفن واقع در ۳۰ متری وثوق نیروی هوائی بدون‌واسطه‌فروشی ۷۹۷۳۷۷ آ_۲۰۸۹

اکازیون بی‌نظیر در باغ صبا
اول خیابان دانش منزل جنوبی‌دو ونیم طبقه بمساحت ۲۲۴ متر باتلفن و حیاط بسیار عالی قیمت مناسب‌فوری فروشی تلفن ۷۵۱۱۲۸ ۔ ۹ صبح الی ۱ بعد ازظهر و۳ الی ۷ بعد ازظهر ۱_۳ آ_۶۳۴

دراصفهان
فروش‌خانه بقیمت مناسب چهارباغ‌بالا ۔ خیابان‌کورش کوچه‌رامین پلاکهای ۲و ۴و۶ ۳۱۶ متر و۲۴۰متر ساختمان در ۵ر۱ طبقه مستغلاتی و ویلائی‌باحیاط مشجر وتلفن و تزئینات
قیمت یکمیلیون و دویست هزار تومان
بعدازظهرها اصفهان ۴۴۴۵۸ تلفن تهران ۸۲۷۷۱۰ آ_ ۳۴۳

گوهردشت
خانه جنوبی به مساحت ۸۵۰ متر مدرن دارای ۳ اطاق خواب با شوفاژ کولر استخر شنا موکت شده بدون واسطه بعلت مسافرت بفروش میرسد تلفن ۲۹۵۸۰۸

منزلی در نیاوران نوساز با ۲۰۰ متر زمین ۳۵۰ متر زیربنا در دو طبقه مستغلاتی هرطبقه۲اطاق خواب با تمام تجهیزات بفروش میرسد ۸۳۱۳۲۹ از ۵ ببعد

خانه‌ای بمساحت۲۰۰ مترمربع مهندسی ساز با تمام وسایل واقع در خیابان سربازبقیمت مناسب بفروش میرسد . تلفن ۷۶۶۲۷۹ ۱_۲ آ_۴۸۲

خانه‌ای در فرح آباد ژاله چهارصد دستگاه‌مساحت ۱۴۴ متر ۲ طبقه ۶ اتاق شمالی دونبش ، گاراژ سر پوشیده در ماشین‌رو آب و برق و تلفن و حمام و کولر ۶۴۰۰۰۰ تومان تلفن ۳۴۱۳۷۶ ۱_۴ آ_۲۱۷۰

اکازیون
خانه‌ای دارای ۵ اطاق باحمام وآشپزخانه دو طبقه ونیم دارای تراس بمساحت ۵ر۱۰۳ متر واقع در خیابان سینا کوچه خواجوی فرعی نور پلاک ۱۶ تخلیه بقیمت ۴۵۰ هزار تومان مقطوع بفروش میرسد تلفن ۳۱۹۹۸۷ و ۵۴۱۷۲۰ ۱_۳ آ_۴۵۲

در خیابان سپه شعاع‌السلطنه دوباب‌خانه جنوبی بمساحت هر یک حدود ۲۷۰ متر مربع دارای اطاقهای متعدد سالن بزرگ حمام‌و آشپزخانه بفروش میرسد تلفن۶۴۳۲۷۷ ۱_۲ آ_۲۰۳۲

عباس آباد فرح شمالی خانه جنوبی ۳ طبقه تفکیک شده فروشی تلفن ۲۳۸۷۷۰ آ_۲۰۳۱

خانه فروشی
شخصی‌ساز واقع در عباس‌آباد فرح شمالی تکش‌شرقی مساحت۳۴۸ متر مربع دو طبقه مستغلاتی ۴۲۰مترزیربنا بابرق آب کولر موکت تلفن ۸۴۲۱۹۹

قابل توجه
شرکتها و موسسات
یکدستگاه ساختمان مدرن سه طبقه و نیم شامل ۵ دستگاه آپارتمان ۴ اطاقه با پارکینگ در جهت جنوبی خیابان میردامادنزدیک جردن بفروش میرسد ۸۴۱۵۵۸ ۱_۲ آ_۶۹۷

منزل شخصی ساز شمالی۱۵۰ متر۔ ۲۰۰ متر زیربنا تلفن و کولرحوالی میدان شهنازتلفن ۷۵۳۲۳۳ ۱_۲ آ_۲۰۲۵

خانه‌ای بمساحت ۲۷۵ متردو نبش ۵۵۰متر زیر بنا دوطبقه هر طبقه خط مستقیم تلفن شوفاژ کولر پرده کرکره لوستر سایه‌بان برای دو اتومبیل بفروش میرسدآدرس جاده سلطنت آباد مقابل باشگاه بانك مرکزی کوچه دشتستان هشتم شماره یازده تلفن ۲۳۱۳۱۰ آ_۱۸۹۶۷

خانه‌ای یک طبقه و نیم با زمین مجاور مناسب برای پارکینگ یا انباری مجموعا ۳۰۰ متر یکجا در مجیدیه شمالی ۶۲۰ هزار تومان تلفن ۲۳۹۱۲۲ آ_۹۰۶

خانه ۳ طبقه و نیم شخصی سازمساحت ۲۵۰ متر و ۶۶۰ متر زیربنا واقع در کورش کبیر خیابان سیمرغ مدرسه امریکائیها‌بعلت‌مسافرت بفروش میرسد تلفن ۲۳۶۶۸۱ ۱_۲ آ_۹۲۰

خانه‌ای بمساحت ۲۷۵ متر دو نبش ۵۵۰ متر زیر بنادو طبقه هر طبقه خط مستقیم تلفن ، شوفاژ، کولر، پرده کرکره ، لوستر سایه‌بان برای دو اتومبیل بفروش میرسد آدرس جاده سلطنت آباد ۔ مقابل باشگاه بانك مرکزی ۔ کوچه شبستان هشتم۔ شماره ۱۱تلفن ۲۳۱۳۱۰ آ_۱۸۹۶۷

خانه‌ای فروشی بدون واسطه
خانه‌ای شمالی مستغلاتی ۳۴۶ متر با ۵۰۰ مترساختمان مدرن ۵ر۲طبقه همکف پارکینگ اطاق مستخدم موتورخانه شوفاژ طبقه اول سه اطاق خواب طبقه دوم چهار اطاق خواب طبقه دوم دو انباری و هر طبقه پذیرائی و ناهار خوری بزرگ باسرویس کامل و دو تلفن مستقل و شوفاژ و کولر واقع در خیابان فرزانه بین پارکوی‌و تاج تلفن۹۳۲۶۳۶ آ_۶۵۷

قابل‌توجه شرکتهای تجاری
ساختمانی واقع در پهلوی۔ بالاتر از میدان ونک در ۵ طبقه کامل یک طبقه پارکینگ زیر بنای هر طبقه ۳۰۰ متر باه خط تلفن ، آسانسور ۔ شوفاژ ، یکجا بدون واسطه بفروش میرسد تلفن ۲۲۵۵۶۴ ۱_۳ آ_۶۹۴

خانه‌ای ۵ر۱ طبقه آیزنهاور اکبر آباد ماشین‌رو ۵۵۰ هزار تومان تلفن ۶۶۳۹۰۳ و ۷۹۱۷۹۹ آ_۶۹۱ ۱_۳

بهترین منطقه بلوار الیزابت
ایده‌آل برای سکونت ودفتر کار۔ با۲ طبقه مستقل۳ اطاق خوابه باآب و برق و تلفن‌و ولمکشی گاز بدون واسطه بفروش میرسد تلفن۶۵۹۱۳۰ ۱_۲ آ_۶۹۲

یك دستگاه ساختمان نوساز ۵ طبقه شامل ۳ دستگاه آپارتمان ۱۴اطاقه و زیرزمین و پارکینك‌در جاده قدیم شمیران‌مقابل بی‌سیم نبش‌کوچه‌بسطامی یکجا یا بصورت آپارتمان بفروش میرسد۸۴۱۵۵۸

ساختمان‌فروشی در نیاوران
در بهترین نقطه نیاوران ساختمان کاملا مهندسی شخصی‌ساز برای شخص خود بمساحت ۶۰۰ متر مربع‌زمین ۱۲۰۰مترمربع زیر بنا در ۳طبقه‌، و نیم که هر طبقه شامل ۱۵اتاق خواب سالن نهار خوری بزرك گچ‌بری شده با سرویس کامل ۲هال‌بزرك واطاق‌مستخدم‌باسرویس و پارکینك مسقف آب ، برق، شوفاژ روشن‌وتلفن و استخر قیمت شش میلیون‌و صد هزارتومان موسسه خانه سازی پیام تلفن : ۸۲۹۶۷۷ و ۸۳۹۵۷۷

املاك رکنی
بورس اراضی شمیرانات ۲۷۳۲۸۵

اکازیون ساختمان ۷ طبقه مهندسی ساز
دونبش شمالی خیلی لوکس در بلوار الیزابت بین کاخ‌و میکده خیابان قادسی نبش کوچه دوم یامقابل کوچه پروین باپارکینگ اطاق سرایدار در ۶ واحد هرطبقه دارای ۳اطاق خواب سالن بزرگ و سرویس کامل‌روکار آلومینیوم یکجا یا جداگانه به فروش میرسد تلفن ۶۵۵۲۴۱ تماس ۹صبح تا۷شب آ_۶۰۴

توجه۔توجه
ساختمان تجارتی
واقع در خیابان ویلا چهار راه ناصر ۴ و ۵ اطاقه با فن‌کوئل پارکینگ و زیر زمین یکی یا جداگانه بفروش می رسد ۸۳۲۷۴۱ و ۸۳۴۵۷۰ ۱_۱۱ آ_۳۰۳

خانه فروشی۲ میلیون تومان صبحها ۹ الی ۱۲ تلفن ۷۹۰۹۸۰ ۱_۲ آ_۹۱۶

ویلافروشی

واقع در عباس‌آباد
۲ ویلای شمالی با شوفاژو تلفن باسرویس کامل بفروش میرسد تلفن ۸۳۴۲۳۷ آ_۴۳۳

الهیه
ویلای ۷۰۰ متری با ۶۰۰ متر زیربنا بقیمت استثنائی فروشی تلفن ۸۴۸۷۳۸ و ۸۵۵۲۰۷ ۱_۳ آ_۴۳۸

باغ فروشی

اکازیون واقعی
۱۱۰ هزار متر باغ میوه از بهترین پیوند های سیب لبنانی بازده خوب به فروش میرسد برای کسب اطلاع بیشتر با تلفن ۳۱۲۶۸۰
شرکت خدماتی اراضی شمال تماس حاصل فرمائید

زمین فروشی

۳۰۰۰ متر زمین در عالی ترین نقطه رودهن ۳۵۲۴۸۸ و ۳۵۰۲۷۱ ۱_۲۴ آ_۵۵۳

زمین های شمس‌آباد کاظم‌آباد فردیس مارلیك گوهردشت و سرحدآباد
خریداروفروشنده‌ایم تلفن ۸۳۴۳۴۴ و ۸۳۹۴۱۶

زمین ۲۸ × ۱۰ تهرانپارس ۷۵۳۶۶۵ ۱_۸ آ_۸۱۲

زمین فروشنده‌ایم ۹۲۲۷۳۹

زمین بلوار و اسریه نقدو اقساط تلفن ۳۴۵۶۵۳ ۱_۲۶

زمین‌های‌ساختمانی‌خانه کلنگی شمال‌شهرفروشی ۸۳۸۸۳۳

زمین صنعتی به‌قطعات ۵۰۰ متر به بالا جنب شیر پاستوریزه بفروش میرسد تلفن ۹۳۹۱۶۴

یک قطعه زمین مختلط دو بر ۴۵ متری بمساحت ۲۳۰۰ متر داخل محدوده بعلت‌مسافرت آماده‌برای‌فروش بدون‌واسطه تلفن ۹۵۵۹۸۴ ۱_۳ آ_۹۰۶

واقع در قلهك خیابان نوبهار
یک قطعه زمین ۲ نبش در حدود ۴۰۰ متر تراکم‌متوسط بعلت مسافرت بفروش میرسد تلفن ۸۳۴۲۳۷ آ_۴۳۲

سه هزار و دویست متر زمین در بر خیابان‌قزوین چهارراه قنات بفروش‌می رسد تلفن ۶۸۰۴۱۶

در تاکستان زمین باسندمالکیت بدون هیچگونه اشکال قانونی متری ۲۵ ریال ببالا ۸۵۱۸۵۸ ۱_۱۰ آ_۶۳۳

یکقطعه‌زمین به مساحت ۵۲۰۰۰ متر مربع‌با چهار دیواری آجری واقع‌در۱۱ کیلومتری جاده ساوه تفکیك شده به قطعات ۱۰۰۰ متری با ۳۵ جلد سند مالکیت ودارای‌برق ۸۰ آمپر و یك حلقه چاه نیمه عمیق۔ درب گاراژی از ۹ ناحیه بفروش می رسد طالبین با تلفن‌های ۹۶۲۵۱۳ و ۵۴۴۴۰۱ تماس حاصل نمایند .

فروش زمین
کیلو متر ۱۶ بین اتوبان و جاده‌مخصوص بمساحت‌حدود ۱۴۰۰۰متر مربع با دیوارکشی وچاه آب و ۴۵۰۰ متر جواز ساختمان تلفن ۶۶۵۰۰۶ - ۶۶۵۷۵۳ ۱_۲ آ_۱۶۸۰

سرقفلی

نارمک فلکه هفت حوض
یکباب مغازه بمساحت ۱۰۸متر بازیر زمینی بمساحت ۱۲۸متر یکجا بفروش می رسد تلفن ۷۹۶۸۵۳

سالنی در سلطنت‌آباد
حدود ۴۰۰ متر تجارتی‌تفکیک شده باآب و برق شوفاژ و ۲۰۰ متر پارکینگ یا انباری بفروش میرسد تلفن ۲۳۴۹۷۳ دفتر پایدار ۱_۲ آ_۱۸۸۱

تولیدی پوشاك زنانه با بهترین موقعیت تلفن ، شوفاژ چرخهای صنعتی محل وسیع بر خیابان پهلوی واگذار میشود تلفن ۶۴۱۰۳۵

فروشگاهی بمساحت ۵۵۰ متر در دو طبقه و سالن مجزابا ۲۷ متر بر دارای شوفاژ ۔ توالت آبدارخانه، آب و برق وتلفن و جواز واقع در خیابان‌شاه عباس‌کبیر روبروی کانون شکار صبح ها با تلفن ۸۴۵۷۴۵ تماس حاصل نمایند

مغازه تخت طاوس چهار راه پارسا و اگذاری ۸۳۸۸۳۳ ۱_۳ آ_۶۳۰

یکباب مغازه به مساحت تقریبی ۳۷۰ متر مربع‌با پارکینك مجزا جهت‌محل تجارتی در خیابان‌خواجه عبدالله انصاری بفروش میرسد ۸۴۱۵۵۸

اکازیون واقعی
موسسه گاوداری مدرن با دستگاههای اتوماتیك کاملا مکانیزه در حال بهره‌برداری بازده عالی بفروش‌میرسدبرای‌کسب اطلاعات بیشتر با تلفن ۳۱۲۶۸۰
شرکت خدماتی اراضی شمال تماس حاصل فرمائید

اجاره وسرقفلی لازم نیست بهترین اکازیون را خریداری فرمائید
یکباب مغازه ۲ دهنه به مساحت ۴۴ متر مربع با شوفاژ روشن و حمام و دستشوئی‌وتوالت ایرانی و فرنگی و ظرفشوئی و کف سنك مرمربا ۳۵متر مربع‌پارکینگ‌سرپوشیده و سندمالکیت اختصاصی در مرکز تجارتی به مبلغ ۲۷۰ هزار تومان بفروش میرسد تلفن ۷۹۵۷۷۱ - ۷۹۱۵۵۴

سالن میکانیکی بمساحت ۱۶۰ متر باجواز جدید با ملک به فروش میرسد ۸۵۹۸۹۲ ۱_۳ آ_۹۱۳

جواز خیاطی اطاق اصناف با کلیه لوازم خیاطی و چرخ فروشی ۸۹۱۴۹۲ ۱_۲ آ_۲۰۱۹

جواز مکانیکی مورد احتیاج است تلفن ۵۹۲۸۸۶ آ_۲۰۹۰۲

فروش پمپ‌بنزین وکارخانجات یخسازی
پمپ بنزین و کارخانجات یخ سازی مجهز و مدرن واقع در سیرجان کنار جاده بندر عباس با درآمد عالی بعلت مسافرت بخارج بقیمت مناسب بفروش میرسد از ساعت ۸ تا۱۰ صبح ۲ تا۸ بعد ازظهر باتلفن۹۳۰۵۶۷ مذاکره‌فرمائید. آ_۲۰۰۴۰

اکازیون
سازمان کشاورزی ودامداری مکانیزه‌مجهز به ماشین آلات۔ ساختمان های مدرن۔ مشتمل بردو هزار هکتار زمین زراعی مرغوب و دویست هکتار باغات پسته جدید و ثمری با آب کافی و حدود ۵ هزار راس گوسفندبامبلغ ۷ میلیون تومان وام بانکی در بهترین نقطه سیرجان(۱۰ کیلو متری شهر) بعلت مسافرت بخارج بقیمت مناسب بفروش میرسد از ۸ تا۱۰ صبح ۲ تا۸ بعد از ظهر باتلفن ۹۳۰۵۶۷مذاکره فرمائید. آ_۲۰۴۲

فوری
کارخانه مبل سازی به مساحت ۹۰۰ متر تمام زیربنا با ماشین آلات و بدون ماشین‌آلات باملك به فروش می‌رسد تلفن ۶۲۶۷۴۲ - ۶۲۱۳۴۲

یکباب مغازه با زیرزمین با تلفن بفروش میرسد ۳۵۰۹۱۸ آ_۴۶۵

اجاره‌داده‌میشود

دو اتاق ازیك آپارتمان‌در میدان ژاله جهت مطب پزشکی اجاره داده‌میشود ۲۲۰۱۲۱

اکازیون
۴ و۵ اطاق خوابه با کلیه وسایل در سلطنت آباد عباس آباد قیطریه و گاندی بقیمت بسیار مناسب اجاره داده می شود تلفن ۶۲۲۹۵۴ و ۶۲۴۶۱۳ ۱_۲۵ آ_۶۴۱

برای‌اجاره
مسکن دلخواه خود باساپلایز تماس بگیرید تلفن ۶۸۱۷۹۰و ۶۸۱۷۸۹ ۱_۳ آ_۷۱۸

ساپلایز
درمورد آپارتمانهای بین ۳تا ۴۵۰۰ تومان
مجال نمیدهد
۶۸۱۷۸۹_ ۶۸۱۷۹۰ ۱_۱۰ آ_۶۳۵

شش دستگاه آپارتمان در جمشیدآباد جنوبی برای محل کار اجاره داده‌میشودتلفن۹۲۲۲۱۰

ویلا یا هم‌کف
جهت‌سکونت مدیر عامل‌شرکت انگلیسی مورد نیاز فوری است تلفن ۶۲۷۹۶۱ ۱_۳ آ_۱۸۹۱۷

اجاره
بایرانی و خارجی برای سکونت
طبقه دوم ساختمانی جنوبی نیمه مبله دارای ۲ اطاق‌خواب سالن ناهار خوری و پذیرائی وهال بزرگ بدون شوفاژ نشانی کورش‌کبیر مقابل سینما مولن‌روژ شهناز ۲ پلاک ۵۶ تلفن ۷۵۱۵۰۴ اجاره ۵۵۰۰ تومان

آپارتمان طبقه چهارم با سرویس کامل بدون شوفاژ واقع در خیابان مشتاق کاخ و ابوریحان اجاره داده میشود تلفن ۶۶۳۲۸۰

دو اطاق خواب ، سالن پذیرائی و ناهار خوری‌و سرویس کامل در طبقه اول با تلفن مستقل ۹۷۰۶۷۴

ویلاو آپارتمان برای سکونت خارجی و ایرانی و محل‌کار موجود است تلفن ۶۲۲۰۶۵ و۶۲۰۱۰۷ آ_۹۱۰

اجاره
۴تا۷ هزار تومان
چند دستگاه آپارتمان برای سکونت و محل کار در شمال شهر فوری اجاره داده می شود تلفن۶۵۵۶۱۵ و ۶۵۰۴۹۶ آ_۲۰۱۰

اجاره داده میشود طبقه دوم ساختمان
در موقعیت بسیار عالی بر خیابان ۳۰ متری زنجان‌شمالی نزدیک آیزنهاور با۶ اطاق خواب هال پذیرائی و ناهار خوری جمعا ۱۰ اطاق با سرویس کامل و فرش موکت دارای استخر شوفاژ کولر تلفن ۹۷۲۰۶۸

دو دستگاه آپارتمان باشوفاژ روشن جهت محل کار آماده اجاره می باشد بر تاج نبش بهبودی تلفن ۹۷۲۵۹۴ ۱_۲ آ_۴۵۲

واقع در عباس آباد
آپارتمان‌لوکس دو اطاق‌خوابه باتجهیزات کامل شوفاژو‌کولر، باتلفن مشترک اجاره داده می شود تلفن ۸۴۴۵۱۱ ۱_۳ آ_۴۵۱

طبقه سوم ساختمان واقع در شمیران دزاشیب ۳ اطاق خواب سرویس کامل شوفاژ پرده کرکره موکت اجاره داده میشود تلفن ۲۷۹۷۴۵ ۱_۳ آ_۷۲۸

۶ دستگاه آپارتمان ۲ اطاق خوابه با سرویس کامل کوکاکولا آماده رهن و اجاره تلفن ۳۴۷۵۷۵ آ_۸۸۹

مورد نیاز اجاره

تعدادی ویلا و خانه‌برای اجاره نیازمندیم شرکت ویلا روز ۸۵۲۴۷۶

مورد نیاز فوری سفارت
۱ـ ویلا ۵ اطاق خواب ۲ حمام استخر بیش از ۱۰۰۰ متر باغ سرویس مستخدم‌تا ۳۰ هزار تومان
۲ـ ویلا ۳ اطاق‌خوابگاراژ انباری تا ۱۵ هزار تومان ۶۲۲۴۳۰ و ۲۷۳۶۵۹ ۱_۲ آ_۴۶۲

ویلای ۳ یا ۴ اطاق‌خوابه برای مدیران شرکت خارجی نیازمندیم ۶۸۵۷۳۷ – ۶۸۶۱۵۸

به تعدادی آپارتمان‌مبله‌و غیر مبله در مرکز شهر مخصوصا در حوالی کاخ برای کارمندان خارجی خود فوری نیازمندیم ۹۲۲۸۳۲ و ۹۲۵۱۰۲

نیازاجاره
۴۵ دستگاه آپارتمان برای سکونت و محل کار خارجی وایرانی ازشاهرضا تانیاوران و شهر آرا، گیشا۲ تاه اطاق خوابه با اجاره ۴۵۰۰ تا ۸۰۰۰ تومان فوری نیازمندیم ۸۵۸۵۹۸ آ_۹۱۲

برای ایرانی و خارجی
تعدادی آپارتمان برای محل کار و سکونت فوری مورد نیازاست۶۵۵۶۱۵ و ۶۵۰۴۹۶ آ_۹۰۹

برای چند خانواده خارجی
بچند دستگاه ویلا یا آپارتمان طبقه اول مبله یا بدون مبله فوری اجاره میشود قیمت مطرح نیست تلفن ۸۰۳۸۵۳_ ۸۵۷۵۸۰ آ_۲۰۰۱

نیازفوری
بعلت ورود چند اروپائی در تهران بمدت یکسال تعدادی ویلا یا آپارتمان طبقه اول‌با استخر مبله یاغیر مبله احتیاج است ۲۲۷۶۳۹_ ۲۲۷۶۳۸ آ_۲۰۰۰

نیازویلا
دو دستگاه ویلا برای دو خانواده‌سفارت در شمال شهر بااجاره ۸ تا۱۶ هزار تومان نیاز است تلفن ۸۵۶۱۷۴ - ۸۴۶۱۶۳ آ_۲۰۱۸

آپارتمان۲ اطاقه با تلفن‌مستقل در منطقه ویلا۔ شاهرضا ۔ بلوار ۔ آیزنهاور ۔ کاخ ۔ تخت جمشیدبا ۵ هزار تومان اجاره جهت دفتر کار بدون واسطه فوری مورد نیاز ۹۳۱۴۷۳ آ_۲۰۹۲

شرکت هانی‌مون
برای سکونت کارمندان‌خارجی خود احتیاج به
۱۰۰۰۰آپارتمان ۱۰۰۰۰ ویلا ۱۰۰۰ محل کار
دارد۸۴۸۷۳۸_۸۵۵۲۰۷ ۱_۱۰ آ_۳۵۷

برای‌اجاره
دفتر کار خود با ساپلایزتماس بگیرید ۶۸۱۷۸۹ و ۶۸۱۷۹۰ ۱_۳ آ_۷۱۶

برای‌اجاره
ویلای خود با ساپلایز تماس بگیرید ۶۸۱۷۸۹ و ۶۸۱۷۹۰ ۱_۳ آ_۷۱۹

ویلا و اپارتمان درشمال شهر برای کارمندان عالیرتبه شرکت خارجی فوری‌نیازمندیم۲۲۲۶۳۰ و ۲۲۷۵۱۱

نیازمندیهای بین‌المللی سیمون جهت ایرانی تعداد ۱۰۰۰ دستگاه آپارتمان برای محل‌کار وسکونت از ۳۰۰۰ تومان‌ببالا درنقاط از شاهرضا تا نیاوران واز تهران پارس تا گیشا و عباس آباد بویژه شمیرانات نیاز دارد تلفن های ۸۴۹۴۶۹ و ۸۵۸۵۹۸

جهت سکونت روسای چندشرکت خارجی به تعدادی‌ویلاوطبقه‌همکف با استخر برای اجاره فوری‌نیازمندیم۸۴۸۴۲۴ و ۸۵۳۸۵۳

تعدادی آپارتمان جهت سکونت و محل کار نیازمندیم‌شرکت‌ویلاروز ۸۵۲۴۷۶

تعدادی ویلا و اپارتمان برای خارجیان شرکت احتیاج است تلفن ۲۹۲۹۸۲

یك شرکت فرانسوی
به آپارتمان های مدرن و ویلا با استخرفوری نیازمند است ۲۳۷۱۸۳ آ_۷۶۰

نیازمندیهای ژوزف
برای‌زوج‌خارجی بیک‌آپارتمان طبقه اول یا دوم با ۲ اطاق خواب نیاز دارد ۶۵۵۶۱۵ آ_۷۱۱

زوج هلندی
پارتمان مبله یک یا دو اطاق خوابه نیازمند است ۶۴۵۸۸۷ ۱_۲ آ_۷۰۵

مورد نیاز برای خرید

زمینهای گوهردشت فردیس مارلیك، جمشید ، حافظیه سرحد آباد خریداریم ۸۳۹۴۱۶

زمین‌خریداریم ۹۲۲۷۳۹

خریدار همه نوع ملك و مستغلات تلفن ۹۷۹۴۰۴

راضی صنعتی جاده‌های کرج خریدار و فروشنده‌ایم. ۹۵۹۷۵۵

خانه های
شمال شهرازیك میلیون ببالا خریداریم
تلفن ۳۱۰۶۱۸

زمین‌جوادیه‌حکیمیه خاك سفیدخریداریم ۷۸۰۴۶۵

ویلاو آپارتمان از ۶۰۰ هزار تا۱۰ میلیون تومان خریداریم تلفن ۸۵۳۷۳۶ و ۸۴۷۹۸۲ آ_۴۶۱ ۱_۳

تعدادی آپارتمان در هر نقطه تهران فوری خریداریم شرکت ویلا روز ۸۵۲۴۷۶ ۱_۳ آ_۷۱۰

خانه‌های کلنگی وزمینهای ساختمانی
شمال شهر راخریداریم دفتر جمشید ۹۲۸۰۸۲

زمین صنعتی کارخانه و انبار خریدار و فروشنده‌ایم ۹۳۹۱۶۴

خریدفوری
ویلا یاخانه خریداریم شرکت ویلا روز تلفن ۸۵۲۴۷۶ آ_۹۲۰ ۱_۳

زمین صنعتی بقطعات کوچك و بزرك خریدار و فروشنده‌ایم تلفن ۹۳۹۱۶۴

زمین‌خریداریم۹۲۲۷۳۹

زمینهای‌مهران‌پارس‌خریداریم ۷۹۳۰۲۰

زمین ساختمانی خانه کلنگی شمال شهر خریداریم ۸۳۸۸۳۳

بنگاههای معاملات املاك

بورس املاك شمیران
دفتر برانی ۲۷۲۵۷۵ ۱_۱

خریدار و فروشنده اراضی صنعتی و انبار و کارخانه تلفن۹۷۹۱۹۵

مهرشهر
۸۳۱۴۰۲ و ۸۲۴۰۱۰

بورس اراضی مهر سهر کوی ولیعهد گوهردست ۶۴۸۲۵۵

اراضی مهرشهر ۸۲۴۰۷۳

بورس اراضی گوهردشت مهرشهر فردیس وملارد ۹۲۲۷۳۹

مرکز خرید و فروش آپارتمان ویلا و مسغلات تلفن ۸۵۲۴۷۶

برای خرید و فروش آپارتمان به دفتر ساختمانی آریا مراجعه نمائید ۶۴۸۲۵۵

آپارتمان و محل کار و ویلا موردنیاز است تلفن ۸۵۲۴۷۶ ۱_۳ آ_۷۱۱

نیازمندیهای اطلاعات

برای دادن آگهی تلفنی باشماره‌های ذیل تماس حاصل فرمائید

تلفنهای: ۳۰۳۷۰۲-۳۱۱۲۱۹-۳۱۱۲۲۵-۳۱۱۲۲۴

معاملات پول

پول
باچک تجارتی و کارمندی
۶۶۳۳۳۱
شاهرضا اول وصال شیرازی پلاک ۱۸ بالای چاپخانه پارس ، سپو

خانه پول فرح شمالی
۸۴۸۳۸۸

پول
در مقابل چك كارمندی و معتبر
۶۲۶۷۰۸
یوسف آباد بالاخیابان محمد رضاشاه پلاک ۱۳۰ طبقه‌پنجم شماره ۱۷
آ_۱۲۰۴

پول
چك كارمندی
۸۳۹۷۴۰

پول شرطی موجود
۶۸۴۵۲۵

پول راکد شما را با انتقال مبیع هزاری ۵۰ تومان سود میدهیم ۷۵۶۴۲۴ و ۷۵۷۵۳۵

پول فوری با سود بانکی مقابل خانه ،مستغلات
۹۲۸۴۶۵

وام بهر طریق
تلفن۹۳۱۷۳۱-۹۳۱۷۲۱

وام‌فوری
در مقابل ملک
ارزنده ۸۳۳۷۷۵

مورد نیاز
پول روی ملک
ارزنده‌نیازمندیم
تلفن ۷۶۳۸۴۰

پول شرطی در مقابل مسغلات فوری‌نیازمندیم
۹۲۰۸۲۹

پول در مقابل ملک موردنیاز است ۸۲۵۲۶۳ و ۸۲۹۵۲۷

پول شرطی درمقابل
خانه ارزنده مورد نیاز است ۷۵۷۵۳۵ و ۷۵۶۴۲۴

بپول راکد شما
هزاری ۵۰ تومان
سود میدهیم ۷۶۳۸۴۰

قبوض

خرید قرضه‌دولتی‌قبوض مرحله سوم وشهرداری
۶۴۵۹۵۷

قبوض فرش و جواهر بانك كارگشائی شما را خریداریم و هم به مازاد ارزیابی آن وام می‌دهیم ۶۴۵۱۶۸ و ۶۴۳۴۹۹

معاملات تلفن

خرید و فروش تلفن
۸۴۶۵۶۵

خرید و فروش تلفن
۲۲۲۸۸۸

خرید و فروش تلفن
۶۶۲۶۶۲

خرید و فروش تلفن
۶۶۵۴۵۵

خرید و فروش تلفن
۶۴۷۶۱۲

خرید و فروش تلفن
۱۵ـ ۸۲۸۹۱۴

استخدام

نظافتچی
تعدادی نظافتچی تمام وقت جهت کیلو متر ۱۰ جاده کرج استخدام میشود ۳۰۴۳۱۴
۱ـ۳ آ_۹۲۲

یکنفر بانو یا دوشیزه جهت کارمند دفتری‌مورد نیازاست تلفن۲۳۱۵۷۴

یکنفر مستخدم مردمورد نیازاست تلفن ۲۳۱۵۷۴

یك‌نفر آقا که دارای موتورسیکلت باشدجهت تحصیلداری مورد نیاز است تلفن ۲۳۱۵۷۴

آرایشگاه ژاکلین
به سرپیچ ماهر و پادو نیازمند است ۸۹۱۴۹۲

بچند نفر دوشیزه یابانو سکرتر نیازمندیم‌طالبین با تلفن ۶۴۳۴۹۹ ـ ۶۴۵۱۶۸ تماس بگیرند

استخدام با حقوق مکفی چندنفرجوشکاربرق‌برای لوله‌کشی و دوشیزه یا بانو جهت تلفن و تایپ فارسی شرکت ایرفاز ۹۲۱۵۴۴

به‌چند کارگر جوان‌جهت لوله‌کشی گاز نیازمندیم تلفن ۹۳۱۳۶۵

مانکن زن
بچند مانکن زن‌نیازمندیم پاپ فیلم
تلفن ۸۳۵۱۰۵

کارگر کوره آجر
تعدادی کارگر خشت‌زن و کوره پزنیازمندیم‌تلفن ۸۹۰۲۰۶

استخدام‌مستخدم

یك زن جوان با سواد خواندن و نوشتن که دارای معافی باشد نیازمندیم‌آدرس‌ایرانشهر شمالی پلاك ۱۶۰ر۱طبقه ششم شرکت پ هاش‌ـ تاب‌کو

استخدام منشی

به یك منشی تمام وقت که به تایپ فارسی و بایگانی آشنائی داشته باشد نیازمندیم.۵ تا۷ر ۸۳۰۵۲۹

بازاریاب

بتعدادی بازاریاب جهت فروش لوازم اداری نیازمندیم تلفن ۳۱۱۰۶۸ و ۳۱۲۳۱۵
۱ـ۳ آ_۲۰۰۲

معلم‌خصوصئی عربی

برای فراگیری دروس عربی سال ششم ادبی احتیاج بمعلم‌خصوصی داریم تلفن ۹۶۵۲۸۲

بیك نفر پادو
نیازمندیم ۳۱۱۰۶۸و۳۱۲۳۱۵
آ_۲۰۰۱ ۱ـ۳

ماشین‌نویس انگلیسی
تمام‌وقت‌وارد به زبان انگلیسی استخدام میشود خیابان‌حافظ ساختمان‌بانک تهران روبروی بانکبکار ورود از کوچه سیمی‌طبقه چهارم شرکت هرب ایران تلفن ۶۶۴۲۵۶
آ_۲۰۰۸

دبیر ریاضی و زبان انگلیسی که سابقه تدریس در مدارس راهنمائی‌داشته و متاهل باشد موردنیاز است تلفن ۹۲۶۲۹۸
آ_۹۲۱ ۱ـ۲

EDALAT عدالت

کارگاه صنعتی عدالت
بچند نفر جوان فعال برای یك‌كار پرتحرك باآینده‌ای درخشان در امر فروش نیازمندیم تلفن ۳۴۸۲۹۷

مهندس برق
یک شرکت مقاطعه کاری‌بزرگ در پروژه وسیع آپارتمان سازی خود در تهران احتیاج به استخدام‌یک نفر مهندس‌برق باتجربه برای ایفاء مسئولیت های زیر دارد
نظارت‌و کنترل و اندازه‌گیری کارهای انجام شده توسط پیمانکاران برق، دادن طرح تاسیسات‌برقی و اصلاح طرح های موجود،شناسائی انتخاب لوازم ووسائل برقی برای سفارش، کنترل پیشرفت کارو تحویل گرفتن کار های انجام شده پیمانکاران و مذاکره با مشاورین وارائه طریق‌درامور مربوط به تاسیسات برقی بشرکت.
دانستن‌زبان انگلیسی‌ضروریست فقط واجدین شرایط با تلفن های ۶۵۳۰۱۶ و ۶۵۰۰۸۶ آقای‌معینی تماس حاصل‌نمایند.
آ_۹۲۸ ۱ـ۲

سکرتر
مدیرعامل

حقوق ۵۰۰۰ تومان
استخدام در شرکت خارجی شرایط مسلط بزبان انگلیسی وماشین نویسی کامل حداقل سه سال تجربه تلفن های ۶۵۲۰۶۰ و ۶۵۶۲۵۰
آ_۶۲۰

منشی

بیک نفر سکرتر دوشیزه یا بانو نیازمندیم تلفن ۸۵۵۷۵۲
۱ـ۳ آ_۴۱۹

زن و شوهر جوان با کمی سواد بدون بچه برای تمام کارهای منزل مسکونی سه نفر اطاق و حمام جداگانه صبح هاباتلفن ۶۲۶۳۴۸ تماس‌بگیرید
۱ـ۲ آ_۶۱۷

آگهی استخدام سکرتر
بچند نفر خانم سکرتر جهت کار درشرکت خصوصی باحقوق‌مکفی نیازمندیم تلفن ۶۸۰۶۱۱ ۶۸۰۶۱۴

افراد ذیل با سابقه و ضامن معتبر مورداحتیاج است :
۱ـ کمك حسابدار زن‌یا مرد .
۲ـ تلفنچی وارد بامور ماشین نویسی
تلفن : ۸۳۵۰۴۶و ۸۳۹۷۹۳

استخدام کارمند حسابدار
کارمند حسابدار تمام وقت لیسانس بایک سال سابقه کار یادیپلم با چهار سال‌سابقه کار مورد نیاز است
طالبین معاف از خدمت می توانند روز هابین ساعت ۲½ الی۳½ به آدرس زیر مراجعه نمایند خیابان حافظ کوچه لطیفی شماره ۳۴
۱ـ۲ آ_۶۵۴

حسابدار

خانم ویا آقا
استخدام دائم‌چند نفرحسابدار برای کار در شرکتو‌ارداتی وتولیدی باشرایط خوب در تهران،آدرس خیابان شاهرضا خیابان‌رامسرشماره ۱۵۱شرکت سی‌بی‌اس‌تلفن های ۸۲۲۹۹۵ و ۸۲۵۶۳۷
۱ـ۲ آ_۹۰۸

بانو یا دوشیزه جهت کار درآزمایشگاه تشخیص طبی بامدرک حدود دیپلم برای‌بعد از ظهرها مورد نیاز است تلفن۸۴۱۷۹۸ ـ ۸۵۲۵۰۱ از ساعت ٤تا۸
۱ـ۲ آ_۲۰۶۵

استخدام نظافتچی نیمه وقت و تمام وقت زن و مرد ۷۵۶۵۵۸
۱ـ۱۰ آ_۲۰۰۳٤

به یك نفردوشیره یابانو برای جوابگوئی تلفن‌دفتر نیمه‌وقت یا تمام وقت نیازمندیم تلفن ۸۳۴۲۳۷

بیکنفر سکرتر دوشیزه‌یا بانو نیازمندیم ۸۵۵۷۵۳

کارگر موتور سوار دو نفر نیازمندیم ۳۱۶۸۳۹
۱ـ۲ آ_۴۸۶

دوشیزه‌ای‌که به زبان انگلیسی وتایپ فارسی و انگلیسی آشنائی داشته باشد موردنیاز یک شرکت می باشد تلفن ۸۲۰۳۱۳
۱ـ۲ آ_۴۶۶

به عده‌ای دوزنده کارگر زن‌یا مرد نیازمندیم تلفن ۲۷۶۵۹۰
۱ـ۶ آ_۸۶۶۳

بیک نفر باغبان ، سرایدار ، پرستار مستخدم برای خدمت در مدرسه نیازمندیم طالبین‌با تلفن ۲۷۰۸۸۲ از ۸ صبح تا ٤ بعدازظهر تماس بگیرند.
آ_٤۱۱

زن و شوهری جهت کار در منزل که دارای ضامن معتبر باشند بطور شبانه روزی با حقوق‌مکفی استخدام میشوند لطفا باتلفن ۲۳۵۳۵٤ تماس بگیرند.
آ_٤۶۸

استخدام نگهبان

پنج نفر نگهبان برای تمام وقت باحقوق مکفی استخدام میشود.
همه روزه‌از٤ تا٦ بعد ازظهر در تهران خیابان آیزنهاور مقابل‌وزارت کار شماره ٤۳۲ مراجعه فرمائید.
آ_۷۳۹ ۱ـ۲

آگهی استخدام

بدو نفر دوشیزه برای کار ضبط نوار نیازمندیم تلفن ۳۹۲۳۹۶
۱ـ۲ آث۷۲۹

تحصیلدار

بچند نفر تحصیلدار با سابقه کار موتر نیازمندیم واجدین شرایط با تلفن ۸۳۵٤۸٤تماس حاصل فرمائید
۱ـ۲ آ_۷٤۰

پیشخدمت استخدام میشود ، ٤الی ۷ بعد ازظهر تلفن ۹۲٤۸۵۹
۱ـ۲ آ_۱۸۹۶۹

مربی رانندگی باسابقه متاهل تلفن ۸٤۳٤۱۵

استخدام
شرکت ملی ساختمان احتیاج به تعدادی سر نجار و نجار درجه یک دارد . محل کار اهواز وسیله تلفن ۶۵۳۰۳۲ تماس گرفته شود.
آ_٤۰۳

شرکت کارتك

به‌افراد زیر نیازمنداست
تعدادی کارآموز دیپلمه وزیر دیپلم که دارای معافی باشند برای کار نقشه برداری در خارج از تهران نیازمند است.
آدرس : خیابان شاهرضا ـ فرصت‌کوچه بهبهان پلاک۱۶
آ_۷٤۱

نظافتچی

شرکت آرایه تعداد زیادی نظافتچی‌با حقوق کاملا مکفی‌ـ اضافه کارـ ساعتی ۵۰ ریال مرخصی سالیانه‌ـ مزایای‌بیمه های اجتماعی و قانون کار استخدام مینماید.
طالبین‌از ساعت ۵ بعد ازظهر ببعد بخیابان روزولت خیابان نامجو شماره ۱+۱۲ مراجعه نمایند.
آ_٤۲۳

سرپرست

چند نفر جوان فعال و وارد به منظور سرپرستی تعدادی نظافتچی مورد نیاز است.
داوطلبین از ساعت ۵ بعد از ظهر به بعد بخیابان‌روزولت خیابان نامجو شماره ۱+۱۲ شرکت آرایه مراجعه نمایند.
آ_٤۸۱

بتعدادی دوشیزه و بانو بسته‌بند با حقوق و مزایای مکفی مورد نیاز است.شروع کار: از اول اسفند یا اول فروردین . ساعات کار: ۵ر۷ صبح‌الی ۵ بعد ازظهر آدرس خیابان شاه آباد روبروی سینما سعدی کوچه مهندس‌ـ الممالك ـ کارخانه زمانی
آ_٤۶۷

استخدام ماشین نویس ومنشی

ماشین نویس‌و منشی باسابقه کار و تجربه تمام وقت استخدام‌میشوند تلفن۸۹۱٤۱۰
آ_٤۸۰

کارگر‌چاپخانه
بیك کارگر افست نیازمندیم تلفن ۷۵۸۸۳۷

شـریـک

شریك
کارخانه تولیدی فرش موکت به یک نفر شریک جهت‌توسعه تولیدی بیشتر نیازمند است. تلفن ۶۶٤۷۹۲
آ_۹۲۶

به یکنفر سرمایه‌گذارکه حداقل یك میلیون تومان سرمایه در زمینه واردات سرمایه‌گذاری نماید نیازمندیم تلفن۳۱۱۰۶۸
۱ـ۳ آ_۲۰۰۰

جـویای کـار

مهندس راه و ساختمان آماده کار در تهران‌تلفن ۳۶۳۶۶۰

جوانی دیپلمه خدمت کرده در سپاه بهداشت که به تزریقات‌و پانسمان کاملا آشنا می باشد حاضر است با یک دکتر عمومی همکاری نماید تلفن ۳۱۱۰۸۰ راهنمای ۶۳۷ روزنامه اطلاعات
۱ـ۱

آشپز ایرانی و فرنگی با ۱۵ سال سابقه با ضامن معتبر آماده کار میباشد . تلفن ۳۱۱۰۸۰ راهنمای ۶۵۰روزنامه اطلاعات
آ_۱۹۱۹۱

یکنفر خارجی با مشخصات‌زیر دارای تحصیلات بیست تسال سابقه کار توزیع و فروش‌و صادرات و واردات کارشناس بازار تخصص در فروش‌تسلط کامل در مکاتبه و ماشین نویسی انگلیسی با تلفن ۸۲۶۱۵۷ـ ۸۳۰۶۷۵ صبحها ۶۶۶۸۹۳ تماس بگیرید
آ_٤۷۷

لیسانس زبان انگلیسی آماده کار تلفن ۶٤۲۱۷۱
۱ـ۳ آ_٤۰۶

تکنو ترافیك تاکسی
دو دستگاه مینی بوس با راننده دربستی آماده کار ۲۳۲۰٤۷ و ۲۳۵۷۸۰
آ_۲۰۰۰

لیسانسیه حقوق دارای ۸سال‌سابقه کار اداری تمام وقت آماده کاراست بعدازظهر ۲۶۵۲٤٤

آموزشگاهها

تعلیم آواز و کلیه‌سازها ۶٤۲۶۳۳ و ۶٤۱۳۲۲

تمدید شد

آخرین چهارم
نظام قدیم
فرصت‌استثنائی

قبولی

شما حتمی است
درصورت عدم موفقیت شهریه مسترد میشود
شروع کلاسها
اول اسفند
ساعات درس ۹ تا ۱۲ صبح ۲تا۵ و ۵تا ۹شب
شاهرضا نرسیده‌بمیدان شهناز
۷۵۲۹٤۵ ـ ۷۵۵۹۹۵

سازمان آموزشی
خسروی

تدریس خصوصی

انگلیسی
کنتراتی تضمینی
تلفن ۶۵۲۶۵۹

انگلیسی توسط‌بانوی انگلیسی خصوصی
۸۳۳۳۱۹

دروس‌دبستان،راهنمائی نظری تضمین ۸۳۳۳۱۹

راهنمائی نظری
توسط دبیران
متخصص ۸۳۳۳۱۹

ریاضیات

فیزیک شیمی راهنمائی نظری
تلفن ۶۵۲٤۵۷

ریاضیات
نظری راهنمائی
۶۶۰۷۷۹

راهنمائی ، نظری ، ششم دانشجوی فنی با چهار سال سابقه ۳۹۲۵۸۵
آ_۱۸۸۳۱

باشما برای موفقیت فرزندتان تاسوم راهنمایی همکاری می کنم ۸٤۶۵۷۸
۱ـ۲ آ_٤۱۲

ریاضیات ششم۹۵۲٤۸۹

دومین کلاس جی سی ای
G.C.E.A Level
نظر باستقبال جوانان دومین کلاس در علوم پایه مهندسی بانگلیسی توسط استادان دانشگاهها در انستیتوی دکتر شهابی استاد پلی تکنیک و رئیس سابق چند دانشکده مهندسی ایران برای سوم نظری ـ ششمی ها ـ دیپلمه هاو دانشجویان از ساعت ۱۵ نشانی‌خیابان رشت ـ ۳۸تلفن ۶٤۶۳۷۳ـ ۶٤۱۱۲۱
آ_۶۰۹

انگلیسی خصوصی‌مکالمه
۹۷۱۸۷۶

مکالمه

۹۶ ساعته
تضمینی۸۳۳۳۱۹

فارغ‌التحصیلان آموزشگاه‌های حسابداری
تدریس روش تهیه‌حساب های ترازنامه و سود و زیان انواع شرکت هاو تجزیه‌وتحلیل آنهاتوسط تحصیلکرده انگلستان عصرها ۸۳۳۷۰۵

ترسیمی ورقومی
حساب استدلالی
باتضمین دبیر
۸۵۰۸۱۵ ـ ۸۵۰۱۱۱

کلیه دروس ششمی‌ها
باتضمین دبیر
۸۵۰۱۱۱ ـ ۸۵۸۱۱۱

آموزش کلیه دروس راهنمائی ونظری‌و ششم ریاضی‌دبیرستان توسط دانشجویان پلی تکنیک تلفن ۷۶۵۸۳۸ و ۹۷۰۶۵۸
آ_۷۰۱

انگلیسی را در کوتاه‌ـ ترین مدت در منزل ویا موسسه بیاموزید .
۶۵۵۷۰۵

انگلیسی فرانسه
درمحل شما ۸۵۰۷۳۶

انگلیسی کنتراتی
۳۰ ساعته ۸٤۳۵٤۸

گـمشـده

یکعدد کیف قهوه‌ای رنگ محتوی مقداری وجه نقد و یک طغرا چک و یکعدد قبض و گواهینامه رانندگی وکارت شناسائی اینجانب گمشده از یابنده خواهشمند است بتلفن ۹٤۰۵۷۵ اطلاع داده و مژدگانی خودرا دریافت‌نماید.
مجید زرین سرای
آ_۲۰۵۷

بدینوسیله اعلام میداردکه‌کارت بازرگانی اینجانب کمال الدین کاشانی اخوان که بشماره ۳۷۶۷۷ مربوط به شرکت بازرگانی کادیران میباشد در تاریخ۲۰ر۱۱ر۳۵ مفقودگردیده واز درجه اعتبار ساقط می باشد .
آ_۲۰۶۲

یک جلد کیف جیبی‌که‌محتوی گواهینامه رانندگی ـ کارت اتومبیل‌ـ جواز حمل اسلحه وکارت‌شناسائی میباشد مفقود گردیده از یابنده تقاضا می شودمراتب رابه‌نشانی سلطنت آباد اختیاریه خیابان داور الکتریکی توکل فیض‌اله ترابی ویا با تلفن ۲۸۶٤۶۰ ساعت ۷الی ۱۵ اطلاع دهند.
آ_۲۰۱۰

کیف بغلی اینجانب محمودپور صالح که محتوی مقداری اسکناس و شناسنامه و سفته واسناد متفرقه‌بوده بین چهار راممولوی و سی متری‌مفقود شده‌از یابنده خواهشمندم هر مقدارپول را میخواهدبرداشته وبقیه محتویات آنرا مسترد نماید. یا با تلفن های : ۶۶٤۰٤۹ و ۳۵۸۶۸۳ و ۳۵۸۶۷۸ تماس بگیرد.
محمود پورصالح
آ_۱۹۰۸۷

۲۰ بهمن داخل تاکسی درکرج کیف زنانه محتوی یک جلد دفترخدمات‌چهار جلد شناسنامه جا مانده تقاضا میشود بتلفن ۶۸۱۳۶۰ شهریاری تماس بگیرید.
آ_۲۰۶۶

یکبرگ‌چک‌شماره ۳٤۱۷۳۹جاری شماره ۲۷۱ شرکت پردام‌تاریخ ۲۱ر۱۱ر۳۵ بمبلغ ۲۷۲۹۱٤۸ ریال بنام اینجانب محمودپور صالح مفقود شده واز درجه اعتبار ساقط است از یابنده چک تقاضا دارم با تلفن ۳۵۸۶۸۳ تماس گرفته‌مژدگانی دریافت نماید
آ_۳۰۲۹

یکدسته‌چک‌ازشماره ۸۶۶۷۱۷ ببعد بانک پارس شعبه‌خیابان خراسان‌از حساب جاری ۸۰۳ در تاریخ ۲٤ر۱۱ر۳۵ بسرقت رفته از درجه اعتبار ساقط است.
محمد رضا عموعصار
آ_۱۹۰۹۵

گذرنامه شماره ۷٤۶۳۷ صادره از افغانستان بنام میر اسداله حبیبی ولد میر حبیب‌اله در تهران مفقود شده یابنده به سفارت افغانستان ارسال دارد ضمنا از درجه اعتبار ساقط است.
آ_۱۸۹۷۹

شرکت‌نوسازی وعمران‌تهران

جهت تکمیل کادر فنی واداری واحد برق بافراد زیر نیاز دارد
۱ـ حسابدار ساده با ضامن معتبر یکنفر
۲ـ دوشیزه یا بانوی تلفنچی و آشنا به امور بایگانی یکنفر
۳ـ استادکار برق با تجربه ۱۰ نفر
٤ـ کارگر برق (سیمکش) ۵۰ نفر
متقاضیان ردیفهای ۱ و۲ هرروز به‌استثنای پنجشنبه و جمعه بین ساعت ٤ تا ۷ بعدازظهر بدفتر مرکزی خیابان ملك‌الشعرا بهارشماره۱۵و ردیفهای ۳و٤ بکارگاه شهرك اکباتان بالاتر از میدان شهیاد اول جاده کرج بین ساعت ۸ تا ٤ بعدازظهر مراجعه نمایند .

بیمارستان
تهران کلینیک

به تعدادی دوشیزه یاخانم لیسانسیه جهت امور اداری نیازمند است . متقاضیان لطفا به خیابان شاه عباس بالاتر از تخت‌طاوس بیمارستان تهران کلینیک از ۸صبح تا۳ بعد ازظهر مراجعه فرمایند .

We are a leading manufacturing complex looking for career minded professionals for our fast growing operations.

* If you:
— Are a graduate in Electronics Engineering and allied fields,
— Have fulfilled your service obligation,
— Have a full command of English and/or German,
— Have at least 6 years post graduate experience in Electronic industries,
— Are seeking a responsible and challenging job, Apply now and grow with an expanding industry,

* We offer:
— Excellen salary and fringe benefits commensurate with your experience and ability plus excellent working conditions,
— Unlimited growth possibilties for the professional performer,
— A pleasant and friendly working atmosphere.

Please write your full particulars to P. O. Box 41/2313.

آگهی استخدام

سازمان صنایع نظامی در تخصصهای مشروحه زیر افراد حائز شرایط را با حقوق مکفی استخدام می نماید :

تخصص	تحصیلات
۱ـ مهندس برق	لیسانس و یا فوق لیسانس
۲ـ مهندس شیمی	فوق لیسانس
۳ـ مهندس مکانیك	لیسانس و یا فوق لیسانس
٤ـ مهندس الکترونیك	لیسانس و یا فوق لیسانس
۵ـ حسابدار	لیسانس و یا فوق لیسانس
۶ـ حسابرس	لیسانس و یا فوق لیسانس
۷ـ تکنیسین شیمی	فوق دیپلم
۸ـتکنیسین مکانیك	فوق دیپلم
۹ـ تکنیسین برق	فوق دیپلم
۱۰ـ ماشین‌نویس‌فارسی و لاتین	دیپلم طبیعی ، ریاضی و ادبی (مدرك تحصیلی هم داشته باشند)
۱۱ـ ماشین نویس فارسی	دیپلم طبیعی . ریاضی وادبی (مدرك تحصیلی هم داشته باشند)
۱۲ـ بایگان دفتردار	دیپلم‌طبیعی ریاضی وادبی (مدرك تحصیلی هم داشته باشند)

داوطلبین حائز شرایط می توانند همه روزه باستثنای ایام تعطیل از ساعت ۸ الی۱۲بادردست داشتن‌عین مدرك تحصیلی و سربازی‌وتخصصی برای کسب اطلاعات بیشتر بدفتر سازمان صنایع نظامی واقع‌درسلطنت آباد مراجعه نمایند .
م‌الف ۲۱۱۲۰
سازمان صنایع نظامی

خانه‌شمارا بخارجیان اجاره‌میدهیم

مؤسسه امپایر ۲۳۷۵۰۰
خانه بخارجیان اجاره میدهیم
۲۳۸۹۵۵-۲۳۲۲۲۲

مؤسسه امور خارجیان
مرکز اجاره تخت جمشید
۷۵۱۷۸۲-۷۵۲۳۵۸

وزیری
۶۵۸۱۸۸
۶۵۳۷٤۳
اجاره بخارجیان .خرید .فروش .

۸۲٤۹۵۳
سازمان نیازمندیهای خارجیان
خانه شمارابه خارجیان اجاره میدهد
۸۲۷۹۰۱-۸۳۸۱۰۶

ZAFAR مؤسسه ظفر
سریعترین مرکز اجاره خانه بخارجیان اجاره میدهد در شمال شهر
تلفنهای:
۲۲۵۵۰٤
۲۲۷۷٤۶-۲۲۸۵۸۹

آژانس منوچهر
بایک تلفن ویلا ، آپارتمان و دفتر کار شما را بخارجی اجاره میدهد
۸۵۰٤۵۰ ـ ۸٤۹۶۶۳

آژانس استار
اجاره بخارجیان
۸٤۶۱۶۳-۸۵۶۱۷٤

سازمان مسکن پارس
مرکز **۸۵۳۸۵۳**
۸٤۸٤۲٤
اجاره **۸۵۷۵۸۵**
بخارجیان

تهیه مسکن کندو
سریع ویلا وآپارتمان‌به خارجیان اجاره میدهد ـ
۲۲۷۶۳۹ ـ ۲۲۷۶۳۸

برای اجاره

بخارجیان باسابلیز تماس بگیرید ۶۸۱۷۸۹ـ ۶۸۱۷۹۰
۱ـ۳ آ_۷۱۷

آژانس کیهان
ویلا آپارتمان و دفتر کار شما را در شمال شهر به خارجی‌و ایرانی اجاره‌میدهد.
تلفن ۸٤۷٤۵۰،۱
آ_ ۸٤۳

ایران مسکن
با اولین تلفن ویلا ، آپارتمان ، دفترکار شما را بخارجیان اجاره میدهد
۲۳۰۸٤٤-۲۳۰۲۷۳

اجاره فوری به‌خارجیان
ویلاو آپارتمان در شمال‌شهر، امیر آباد، گیشا و تهران‌پارس ۲۲۷۵۱۱ و ۲۲۲۶۳۰

تهیه مسکن برج
مرکز اجاره در شمال شهر ۶۲۶۷۱۰ و ۶۲۳۳۷۷

خانه شمارا فوری خارجی وایرانی اجاره می دهیم ۶۲۰۱۰۷ و ۶۲۲۰۶۵

نیازمندیها اطلاعات

برای دادن آگهی تلفنی باشماره‌های ذیل تماس حاصل فرمائید

تلفنهای: ۳۰۳۷۰۲-۳۱۱۲۱۹-۳۱۱۲۲۵-۳۱۱۲۲۴

TECHNIKER

gesucht

Wir stellen faehige Techniker, Fachrichtung allg. Masch. Bau, fuer unsere Bereiche Arbeitsvorbereitung, Produktionsplanung und Einrichtungsplanung ein.

Erforderlich sind:

1) Techniker Abschlusszeugnis (Masch. Bau)
2) Deutsche Sprachkenntnisse
3) Hoechstalter 30 Jahre
4) Wehrdienstbefreiungsschein
5) 1 Lichtbild

Interessenten koennen sich am Montag, dem 25., und Dienstag, dem 26. Bahman 2535, in der Personalabteilung der Firma Khawar Co., Boulevard Elizabeth, 3rd Street No. 3, vorstellen.

علاءالدین ایران

افراد مشروحه زیر را به همکاری دعوت مینماید :

۱ ـ خمکار برنج ۲ نفر
۲ ـ چرخکار بربج ۲ نفر
۳ ـ جوشکار بربج ۲ نفر
۴ ـ کارگر آب بندی سماور ۲ نفر

دارا بودن برگ پایان‌خدمت یامعافی دائمی ضروری است .

از متقاضیان واجد شرایط تقاضا میشود درساعات‌اداری‌بکارگزینی شرکت علاءالدین ایران واقع در کیلومتر ۸ جاده مخصوص کرج مراجعه نمایند .

یك شرکت تولیدی وصنعتی

افراد زیر را با حقوق ومزایای مناسب و برخورداری ازسرویس ایاب‌وذهاب بیمه درمانی‌و بازنشستگی و پاداش و سودویژه و ناهار دعوت بهمکاری مینماید .

۱ ـ کارگربرقکار صنعتی ماشین افزار
۲ ـ نجار

داشتن‌برگ معافی برای کلیه متقاضیان‌ضروری است داوطلبان همه‌روزه با تلفنهای۹۶۱۰۰۱ تا ۹۶۱۰۰۵ مراجعه نمایند .

(آگهی مزایده)

کارخانجات پارس الکتریك (شرکت سهامی عام) تعداد پنج دستگاه از اتومبیل های مستعمل خودرا بشرح زیر ازطریق مزایده بفروش میرساند :

۱ ـ پیکان سواری مدل ۵۰ سه دستگاه
۲ ـ پیکان وانت مدل ۵۰ یکدستگاه
۳ ـ شاهین سواری مدل ۴۷ یکدستگاه

از علاقمندان تقاضا میشود جهت بازدید و ارائه پیشنهاد حداکثر تا تاریخ دهم اسفندماه ۲۵۳۵ به محل شرکت واقع در خیابان آیزنهاور ، ایستگاه شاوب‌لورنس، شماره ۵۶۳ مراجعه نمایند.شرکت در رد یا قبول کلیه پیشنهادات مجاز میباشد .

استخدام مترجم

یك شرکت بین‌المللی به مترجم انگلیسی وفارسی باحداقل ۲سال تجربه کاری نیاز دارد

متقاضیان‌میتوانند همه‌روزه باستثنای‌پنجشنبه وجمعه باشماره ۹۳۰۰۷۶ باآقای جان‌دان تماس بگیرند .

شرکت سهامی الکتریك استورج باطری ایران استخدام میکند

۱۰ نفر اپراتور ماشین آلات تولیدی

دارای سوادخواندن و نوشتن‌وبرك پایان خدمت یا معافی غیر پزشکی

متقاضیان از ساعت ۷ الی۳ بعدازظهر بکارگزینی شرکت واقع درکیلومتر ۱۴جاده‌مخصوص کرج کارخانه ری ـ او ـ واك مراجعه نمایند .

علاءالدین ایران

افراد مشروحه ذیل را به همکاری دعوت مینماید :

۱ ـ مهندس برق با حداقل سه‌سال سابقه کار دربرق صنعتی
۲ ـ لیسانس بازرگانی
۳ ـ خانم تایپیست با مسلط به تایپ فارسی ولاتین
۴ ـ حسابدار انبار با دو سال سابقه کار
۵ ـ حسابدار دیپلمه بایکسال سابقه‌کار
۶ ـ معین‌نویس بادوسال‌سابقه‌کار
۷ ـ بازاریاب دیپلم بایکسال‌سابقه کار وداشتن وسیله نقلیه شخصی
۸ ـ کارمند کارتکس انبارباحداقل یك سال سابقه کار

ازمتقاضیان واجد شرایط تقاضا می شود در ساعات اداری به کارگزینی شرکت علاءالدین‌ایران واقع درکیلومتر ۸ جاده مخصوص کرج ویا با تلفن ۶۶۸۶۵۴ بین ساعات ۱۴ الی ۱۷ تماس حاصل نمایند .

آگهی استخدام

شرکت مشاورین مدیریت و کامپیوتر برای تکمیل کادر پروژه های خود تعدادی

لیسانسیه‌مرد

باشرایط زیر استخدام مینماید

۱ ـ تابعیت ایران
۲ ـ مسلط بزبان انگلیسی
۳ ـ نداشتن تعهد تحصیلی
۴ ـ برگ معافیت نظام‌یا انجام خدمت زیرپرچم
۵ ـ امکان انجام ماموریت درخارج ازتهران

ازواجدین شرایط تقاضا میشود برای مصاحبه روزهای دوشنبه تا چهارشنبه (۲۵ر۱۱ر۲۵۳۵ الی ۲۷ر۱۱ر۲۵۳۵) از ساعت ۸صبح الی ۱۲ واز ۱ الی ۴ بعداز ظهر به دفتر مرکزی شرکت خیابان امیر آباد روبروی پارك فرح خیابان نوذری شماره ۲۰ مراجعه نمایند.

مهندس راه‌وساختمان

شرکت ایران راه خوزستان

یك‌نفر مهندس راه و ساختمان را برای سرپرستی کارگاه باشرایط بسیارخوب‌استخدام مینماید .

متقاضیان میتوانند به‌آدرس : عباس‌آباد ـ خیابان سورنا ـ شماره ۳ر۷۴ و یا با تلفن‌های ۸۴۳۱۱۳ و۸۴۳۱۲۵ تماس حاصل نمایند .

بعلت مسافرت لوازم منزل ، چند تخته فرش کاشان ، نقره آلات ، ظروف عتیقه حتی منزل مسکونی بفروش میرسد . تلفن ۲۷۱۴۹۶

استخدام فوری

یك شرکت بزرك تولیدی افرادی‌را بامشخصات زیر به همکاری دعوت مینماید :

۱ ـ نقشه‌کش .
۲ ـ کمك جوشکار .
۳ ـ انبارداز باسابقه .
۴ ـ ماشین‌نویس.
۵ ـ دیپلمه ریاضی و طبیعی .
۶ ـ مونتاژکار .
۷ ـ تعمیرکار مکانیك .
۸ ـ تعمیرکار برق .
۹ ـ تراشکار .
۱۰ ـ سنك‌کار .

علاقمندان میتوانند به‌استثنای‌روزهای پنجشنبه و جمعه همه‌روزه از ساعت ۹ صبح الی۳ بعدازظهر به کارگزینی شرکت تولیدی زر واقع در کیلومتر ۱۸ جاده قدیم کرج مراجعه نمایند .

استخدام ماشین‌نویس کارفراوان است

با مراجعه بما بیکار نمیمانید

فقط یکدوره کامل ماشین‌نویسی‌فارسی و لاتین را در

مؤسسه زبانهای خارجی

درمدت کم و با شرایط مناسب بیاموزید و با معرفی این مؤسسه در سازمانها و مؤسسات بزرگ با حقوق مکفی استخدام شوید.

مؤسسه زبانهای خارجی

مرکز شماره ۱خیابان پهلوی بالاتر از چهارراه تخت‌جمشید شماره ۱۵۹ تلفنهای ۶۶۶۶۵۰- ۶۴۸۱۹۹- ۶۶۰۶۷۸- ۶۶۴۵۳۱ مرکز شماره ۲خیابان شاه ساختمان آلومینیوم طبقه پنجم تلفن ۶۶۰۸۲۹

مرکز شماره ۳- خیابان تخت‌جمشید روبروی هتل امپریال کوچه خوشبختی شماره ۱۰۱ تلفن۶۶۵۵۶۳

EMPLOYMENT

HADISH FEE CONSTRUCTION COMPANY IS LOOKING FOR THE FOLLOWING QUALIFIED AND EXPERIENCED PERSONNEL TO WORK AT CONSTRUCTION SITES WITHIN THE TEHRAN VICINITY AND MASHHAD.

1. Quantity Surveyors
2. Top qualified and Experienced Purchasing Agents with knowledge of Construction Materials.
3. Electrical and Mechanical Engineers with at least 5 years experience with at least 5 years experience in Building construction.

THE QUALIFIED APPLICANTS ARE KINDLY REQUESTED TO REFER TO THE ADMIN. DEPT. OF THE COMPANY DURING 9 A.M. TO 4 P.M. LOCATED ON AVE. VOZARA 221 HADISH BUILDING.

آگهی استخدام برنامه‌نویس

شرکت‌توسعه‌و خدمات صنعتی ایران احتیاج به خدمت چند نفربرنامه نویس آشنا بزبان انگلیسی وتجربه کافی درزبان های برنامه نویس PL-1 و COBOL دارد.

جهت کسب اطلاعات بیشتر با تلفن ۹۶۰۰۱۱ داخلی ۲۶۷ تماس حاصل فرمائید. ۱ـ۳ آـ۹۹۰

دفاتر کار

برای فروش

جهت‌شرکتها، پزشکان، مهندسین ، کارخانجات دفاتر حقوقی ، سیستم فن‌کوئیل، پارکینك وتلفن اختصاصی واقع در خیابان بهار نبش ثریا ۵تا ۸ بعدازظهر تلفن ۸۲۹۲۰۰ و ۸۲۹۶۶۰

یخسازی اسکاتسمن

▲ ۱۰۰،۱۵۰،۲۰۰،۵۰۰ کیلو

در ۲۴ ساعت وارد شد

فروشگاه منصور تلفن ۷۵۴۲۹۲ ۷۶۲۵۲۷

Atmosphere MFG. CO.

MANUFACTURER OF AIR CONDITIONING EQUIPMENT

HAS VACANCIES AT POSITIONS REQUIRING THE FOLLOWING QUALIFICATIONS:

1— Sales Engineer - with minimum of 2 years experience in A/C sales and good knowledge of English.

2— Secretary - with minimum of 2 years experience and Persian-English typing.

695 Shahreza Ave. Ferdowsi Square.
Phone: 832600 - 825439.

استخدام

یك‌نفر سرایدار مرد باشرایط زیر مورداحتیاج است :

۱ـ داشتن ضامن معتبر
۲ـ حداکثر سن ۳۵ سال
۳ـ سواد خواندن ونوشتن

متقاضیان جهت تعیین وقت مصاحبه‌در ساعات اداری باتلفنهای ۶۵۴۸۹۵ و ۶۵۶۴۲۷ شرکت دانمور تماس بگیرند .

بیمارستان امریکائی تهران

نرس تمام وقت و آشنا به زبان انگلیسی باحقوق مکفی استخدام مینماید . به دفتر پرستاری واقع دربلوار الیزابت شماره۵۹ مراجعه فرمائید .

استخدام کارمند حسابداری

کارمند حسابداری تمام‌وقت لیسانس با یك‌سال سابقه کارو یا دیپلم با چهارسال سابقه‌کارموثر مورد نیاز است طالبین معاف ازخدمت روزها بین ساعت ۲ر۵ الی ۳ر۵به‌آدرس زیر مراجعه‌فرمایند خیابان حافظ کوچه لطیفی شماره ۳۴

خرید ماشین آلات

یک شرکت ساختمانی بزرگ در نظر دارد تعداد زیادی‌ماشین آلات مختلف راهسازی راکه در وضعیت مناسب باشند از شرکتها و یا افرادی که دارای ماشین آلات هستندخریداری نمائید.

علاقه‌مندان به فروش می توانند جهت کسب اطلاعات‌بیشتر باتلفن ۸۹۱۶۴۱ از ساعت ۹ تا۱۱ صبح تماس حاصل‌نمایند.

احتیاج داریم بیکنفر

منشی‌که مسلط بتایپ انگلیسی باشد .
ساعت‌کار ـ ۸ صبح تا ۲½ بعدازظهر .
محل‌کار ـ خیابان بوذرجمهری غربی .
اگر مایل بهمکاری با ما هستید از ساعت ۱۰ صبح تا ۴ بعدازظهر با تلفن های ۵۳۴۹۲۱ تا ۵۳۴۹۲۵ تماس حاصل فرمائید .

تعمیرگاه شعله

مجاز فیات شماره ۳

تعمیرات اتومبیلهای فیات‌ورفع‌صدای جلوی قسمت گالانت خیابان خواجه نظام‌الملك ایستگاه سنگکی

تلفن ۷۵۷۹۲۶

استخدام سازمان آموزش خسروی

هیچ بازاریابی بیکار نخواهد ماند

شما هم‌بیکارنخواهید ماند، اگر اصول بازاریابی را آموخته باشید .

پیشگام آموزش‌بازار یابی :عملی ـ تئوری

ثبت نام میکند

پس از پایان دوره درصورت تمایل‌استخدام‌خواهیدشد

خیابان شاهرضا نرسیده بمیدان شهناز

سازمان آموزشی خسروی ۷۵۵۹۹۵ـ ۷۵۲۹۴۵

استخدام

سازمانی جهت استخدام درجنوب ایران بتعداد افرادیکه سن آنها بیش از۲۱ سال‌دارای‌دیپلم‌تابعیت ایرانی وداشتن برك خاتمه خدمت یامعافی نظام وظیفه (غیر پزشکی) وآشنائی‌به‌زبان‌انگلیسی‌یافرانسه نیازمند است .

داشتن تجربه کار امتیاز محسوب خواهد شد ، پذیرفته شدگان از امکانات استخدامی وزندگی خوب بهره مند وامکان آموزش‌تخصصی در خارج ازکشور برای آنها میسر خواهد بود .

داوطلبین‌باید سوابق و یك‌قطعه از آخرین‌عکس خود را به صندوق پستی شماره ۳۰۳۸ تهران قابل‌توجه آقای دیویس ارسال نمایند .

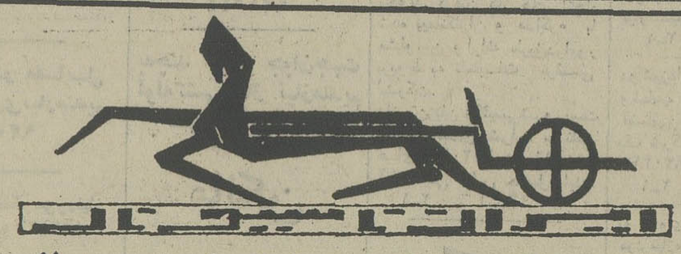

افتخار دارد دهم زمان با پنجاهمین سال شاهنشاهی پرافتخار خاندان جلیل پهلوی

فروشگاه و تعمیرگاه

مجاز ۱۰۵ بنز ایران ناسیونال

باهمکاری گروهی از بهترین ومجرب‌ترین متخصصین ومکانیسین‌ها وتجهیزات بسیارمدرن

شروع بکار کرد

انتهای خیابان شاهپور بعدازچهارراه مختاری

تلفنهای: ۵۲۱۷۸۹-۵۲۰۴۷۱

حاج‌علی‌اکبر توسل باقری ـ اخوان گلپایگانی

نیازمندیهای اطلاعات

برای دادن آگهی تلفنی باشماره‌های ذیل تماس حاصل فرمائید

تلفنهای: ۳۰۳۷۰۲-۳۱۱۲۱۹-۳۱۱۲۲۵-۳۱۱۲۲۴

سنگ فروشی
۹۷۴۳۷۹

یک راس اسب کرد تربیت شده با قیمت مناسب باقرارداد نگهداری دراصطبل شاهنشاهی یا بدون آن بعلت مسافرت بخارج فروشی ۶۴۳۲۴۵

قابل توجه

بنکداران و تولیدی های پوشاک زنانه ، انواع پارچه های شما را در اسرع وقت با طراحی و خدمات برش حتی درمحل شما آماده دوخت تحویل میدهد ۸۴۸۶۸۶

لوله بازکنی

لوله بازکنی شبانه‌روزی فوری ۶۳۶۳۷۹

امداد سرویس

لوله بازکنی و لوله کشی تشخیص، ترکیدگی لوله با دستگاه الکترونیک
۹۳۱۶۹۷ و ۶۲۸۰۴۷

لوله بازکنی ولوله کشی ساختمانها ۸۲۷۴۰۸

لوله بازکنی فقط آوزان فوری یکساعته ۷۶۵۲۴۴

لوله‌بازکنی فوری
۹۳۵۸۹۵

لوله‌بازکنی فوری سعدی ۳۵۵۴۷۳

لوله بازکنی یکساعته
۹۳۴۲۶۲

تخلیه چاه و لوله‌بازکنی ۶۶۷۹۱۳

تخلیه چاه

تخلیه‌وحفر

هر نوع چاه با تجهیزات کامل لوله بازکنی فوری شرکت مهندسی امید تلفن ۶۵۹۰۴۷

تخلیه چاه تا ۲۰ متر ۳۵۰ تومان ۵۳۸۷۱۵

تخلیه چاه کمالی
۵۴۵۹۰۱

تخلیه چاه متر مکعب ۵ تومان ۷۶۶۷۳۳

تخلیه چاه

تعمیرچاه و لوله‌بازکنی‌فوری هما ۵۴۶۴۱۶

تخلیه‌چاه
★ فوری ★
۶۲۸۰۴۷
۹۲۱۶۹۷

تخلیه چاه کاوه
باپمپهای مخصوص لجن کشی
۹۶۲۲۵۳

تخلیه‌چاه و تخلیه‌هرنوع‌چاه با ۲۰٪ تخفیف از کلیه شرکتها ۹۳۵۲۸۶

طرح، محاسبات، نظارت

با امضای مجاز توسط مهندسین ورزیده و با سابقه تلفن ۸۴۰۹۰۷

وانت تویوتا ایسوزو

نقد واقساط

تحویل فوری

نشانی: چهارراه شاهپور گمرک جنب بانک صادرات

جواد گلپایگانی

تلفن ۵۳۹۲۳۲

یکدستگاه موتور ژنراتور (۳۴۲۵) کاترپیلار ۱۰۰۰ دور ۱۰۰ کیلووات در وضع بسیار عالی با قیمت مناسب آماده فروش لطفا با تلفن های ۲۸-۳۰۴۹۲۷ آقایان بوئینی یا رسائل تماس حاصل فرمایند .

آدرس جدید

شرکت داربست فلزی سامکس

شاهرضا مقابل دبیرخانه دانشگاه ساختمان شماره ۳۲۲ تلفن ۶۶۶۸۷۲ ـ ۶۴۸۶۷۹

سنگ‌ساختمان
تلفن ۹۷۵۷۴۲

مینی بوس

مینی‌بوس ۱۸ نفره دست دوم نقدواقساط تلفن ۳۴۰۹۶۸

خبرگزاری تله‌پرس

بمنظور تکمیل کادر فنی خود بطور تمام‌وقت اشخاص زیر را استخدام مینماید .

۱ـ یکنفر انباردار واردبه‌امورحسابداری با تحصیلات دیپلم (دیپلمهای بازرگانی‌حق تقدم دارند)

۲ـ دونفر پایه دوم همگانی با ۵ سال (سه‌سال سابقه‌کار مداوم)

داوطلبین واجد شرایط میتوانند همه روزه از ساعت ۹ الی ۶ بعدازظهر با تلفن ۲۹۳۹۹۶ تماس حاصل نمایند

کارخانجات تولیدی‌وصنعتی ذاکان بهمکاری دعوت مینماید

۱ـ قالبساز ماهر
۲ـ تراشکار و صفحه تراشکار
۳ـ مونتاژ کار اجاق گاز
۴ـ مدل ساز
۵ـ حسابدار
۶ـ مکانیک ماشین‌آلات صنعتی
۷ـ مدیر تولید

آدرس : ۴۵ کیلو متری جاده آبعلی سرپل بومهن تلفن ۳۵۸۶۳۹

مهندس راه‌وساختمان

جهت اداره کارگاه در کرمانشاهان با حداقل ۵ سال سابقه کار مراجعه ساعت۹ تا۱۲ و ۳تا۵ تلفن ۹۳۹۷۵۷

استخدام راننده لیفت تراك

به سه‌نفر راننده لیفت‌تراك دارای گواهی‌نامه مخصوص جهت کار در یك شرکت حمل و نقل بین‌المللی احتیاج است داوطلبین ظرف هفته جاری به امور اداری شرکت واقع در خیابان ثریا چهارراه ایرانشهر ساختمان ۱۳۰ طبقه سوم مراجعه نمایند .

استخدام فوری راننده

برای تهران

آدرس- شرکت‌آنتروپوز خیابان آناتول فرانس شماره ۹۹ (کارگزینی)

مای بوی شورت

بهداشتی وبدون حساسیت ـ دکمه‌دار

طرز تهیه و استفاده: مای بوی شورت را با صابون و آب نیم گرم شسته دو مرتبه آب بکشید و سپس در هوای آزاد بگذارید که خوب خشک شده و بعد از آن استفاده نمائید.

نمایندگی فروش موتورهای کاترپیلار

دونفر مهندس برق ومکانیك به عنوان مهندس‌فروش باحقوق‌خوب استخدام میکند .

متقاضیان بشرکت سهامی ماشینهای‌صنعتی آبیاری ـ ۱۶۸ خیابان سعدی ساختمان بانك ایران و هلند طبقه پنجم از ساعت ۲ الی ۴ مراجعه نمایند .

شرکت سهامی خاص

تولیدپیستون‌ایران

برای تصدی مدیریت سازمان‌مالی شرکت در تبریز یك نفر واجد شرایط ذیل را باحقوق ومزایای مکفی استخدام مینماید .

۱ـ حداقل مدرك تحصیلی‌لیسانس حسابداری

۲ـ سابقه کار در زمینه اداره امور مالی شرکت‌ها حداقل بمدت۵سال

۳ـ داشتن زبان انگلیسی

از واجدشرایط دعوت میگردد که ازساعت ۹ صبح الی ۵ بعدازظهر به دفتر شرکت واقع در تهران خیابان آیزنهاور نبش خیابان اوستا شماره ۱۹۱ طبقه پنجم مراجعه فرمایند.

تکنیسین

TECHNIKER

گروه صنعتی خاور شرکت سهامی عام برای قسمتهای فنی و برنامه‌ریزی کارخانه اتومبیل سازی خود از تعدادی تکنیسین طبق شرایط زیر با حقوق و مزایای مکفی و امکان پیشرفت‌دعوت به همکاری می‌نماید .

۱ـ دارای دیپلم فنی رشته اتومکانیك
۲ـ آشنائی کامل بزبان آلمانی
۳ـ حداکثر سن ۳۰ سال
۴ـ دارا بودن برگ خاتمه خدمت وظیفه یا معافیت دائم .

واجدین شرایط میتوانند دریکی‌از روز های دوشنبه ۲۵ و سه‌شنبه ۲۶ بهمن ۲۵۳۵ با در دست داشتن یك قطعه عکس به کارگزینی گروه صنعتی خاور واقع در بلوار الیزابت نبش کوچه سوم مراجعه نمایند .

بیمارستان ایرانمهر

بتعدادی نرس وبهیار فارغ ـ التحصیل در شیفت های مختلف نیازمند است کسانیکه در بخش نوزادان سابقه کار داشته باشند ارجحیت دارند .

تلفن ۱۵ـ ۲۶۵۰۱۱ ازساعت ۹ صبح تا ۲ بعدازظهر

دفترمرکزی بیمارستانهای خصوصی

پرستاران و بهیارانی که مایلند اوقات بیکاری خود را مشغول باشندو بکار پرستاری بپردازند برای ثبت نام به دفتری که در تهران‌کلینیك برای این منظوربازشده مراجعه‌یابا تلفن های ٤ ـ ٦٢٢٩٣١ تماس حاصل فرمایند

اطلاعیه

شرکت زرین خشت

قابل توجه‌مصرف کنندگان مصالح ساختمانی

هرنوع آجرفشاری ـ گچ ـ آهك ـ آجرسفال ـ آجر تیغه‌ائی و آجر سفیدنما موجود است

آدرس ـ فرح شمالی کمی بالاتر ازمیدان پالیزی ساختمان شماره ۱۵ شرکت زرین خشت تلفن ۲۳۵۷۳۳ ـ ۲۳۹۱۴۴

SIEMENS

شرکت سهامی خاص تاسیساتی زیمنس جهت کادر فنی خود در تهران‌وشهرستانها تعدادی کارگر فنی برق را جهت نصب تابلو و تاسیسات برق استخدام مینماید .

متقاضیان‌میتوانندازساعت۸صبح الی۱۲ خودرا بدفتر فنی شرکت واقع‌درخیابان فرح‌جنوبی‌اندیشه۳ معرفی نمایند .

آگهی فروش مغازه

شرکت‌سهامی خاص ساختمانی وعمرانی اتوتهران تعدادی محدود مغازه بزرگ جدیدالاحداث برای ایجادفروشگاه، نمایشگاه وداروخانه‌در

سطح بالاواقع درساختمان ۲۰ طبقه اتو تهران پلاك ۳۸۴ خیابان کوروش کبیر بفروش میرساند لطفا برای کسب اطلاع به‌دفتر فروش واقع در طبقه اول ساختمان بین ساعات ۸½ الی ۱۲½ و ۲٫۳۰ تا ۵ بعد از ظهر مراجعه

ویاباتلفن۷۶۶۰۴۵تماس حاصل فرمائید

منو

تعدادی کارگر ساده زن ومرد را باشرایط بی‌سابقه‌استخدام میکند

۱ـ ساعت کار ۷٫۳۰ صبح تا ۴٫۳۰ بعدازظهر
۲ـ امکان اضافه کاری بمدت ۳ ساعت درهرروز یاشب
۳ـ حقوق ومزایای قابل توجه
۴ـ غذای کامل شامل سوپ ـ غذای اصلی ـ میوه
۵ـ سرویس رفت وآمد به تمام نقاط تهران ـ کرج وحومه
۶ـ مهدکودك در شرکت جهت نگهداری اطفال
۷ـ سهیم شدن درسودکارخانه
۸ـ استفاده ازکمك هزینه مسکن
۹ـ استفاده ازوام ضروری
۱۰ـ استفاده ازوام رهن مسکن
۱۱ـ استفاده ازوام خرید مسکن
۱۲ـ استفاده‌ازبیمه‌خدمات‌درمانی وبازنشستگی

محل مراجعه : خیابان ۲۰ متری فلاح نبش۱۶ متری حسینی اداره استخدام مینوبا ـ کیلومتر ۸ جاده مخصوص کرج کارخانجات مینو

نیازمندیهای روزنامه اطلاعات تلفنی آگهی می پذیرد

خدمات عمومی (متفرقه) ۳۱۱۲۲۷ ۳۱۲۴۱۳

آگهی دعوت مجمع عمومی فوق‌العاده شرکت ساختمانی رودان با مسئولیت محدود

بدینوسیله از کلیه شرکاء شرکت ساختمانی‌رودان دعوت میشود جهت شرکت در جلسه مجمع عمومی فوق‌العاده روزشنبه ۱۴ اسفند ماه ۳۵ ساعت پنج بعد از ظهر در دفتر شرکت واقع در خیابان پهلوی ـ کوی مجلسی ـ شماره ۶۵ ـ طبقه اول حضوربهمرسانند.
دستور جلسه : رسیدگی به وضع عمومی‌شرکت
انتخاب هیئت‌مدیره ـ اتخاذ تصمیم در روش آتی شرکت ـ در صورت لزوم انحلال شرکت .

مدیرعامل شرکت ساختمانی رودان با مسئولیت محدود

آگهی مناقصه

شرکت سهامی مجتمع صنعتی گوشت فارس خرید مقدار ۱۲۰ تن مواد اولیه جهت تولید ورق پلی‌سترین که حاوی معادل ۹۰ تن های‌ایمپکت‌پلی استرین و ۳۰ تن پلی‌استرین معمولی میباشد به مناقصه میگذارد.
شرکت کنندگان در مناقصه میتوانند قیمت پیشنهادی خود را به ضمیمه ضمانتنامه شرکت در مناقصه به‌میزان ۵ درصد مبلغ کل پیشنهادی حداکثر تا آخروقت اداری روز ۱۰ر۱۲ر۳۵ باداره بازرگانی این شرکت واقع در کیلومتر ۱۵ جاده سد داریوش کبیر مرودشت تسلیم و رسید دریافت دارند . پیشنهادات درکمیسیون‌مناقصه‌که ساعت ۲۰ صبح روز ۱۱ر۱۲ر۳۵ تشکیل خواهد شد مفتوح و مورد بررسی قرار خواهد گرفت .
حضور پیشنهاد دهندگان در جلسه مناقصه آزاد خواهد بود . مجتمع‌دررد‌یاقبول یک یا کلیه‌پیشنهادات آزاد میباشد .

مجتمع صنعتی گوشت فارس

آگهی

طبق مصوبه‌مجمع‌عمومی‌فوق‌العاده مورخ۲۷ر۱۰ر۲۵۳۵ موافقت شده است که ۷۵ درصد به سرمایه ثبت شده شرکت از طریق انتشار سهام یکهزار ریالی بانام علاوه شود . لذا مراتب را به اطلاع صاحبان سهام میرساند که در صورت تمایل به استفاده از حق تقدم در خرید سهام جدید و یا واگذاری این حق حداکثر تا آخر فروردین ماه معادل سه چهارم بهای اسمی خود به صندوق و یا در حساب شماره ۲۵۲۴ بانکتهران شعبه فردوسی واریز و رسید دریافت نمایند .

شرکت صنعتی بوتان (سهامی عام)

تشکیل مجمع عمومی انجمن هسته‌ای ایران

بدینوسیله به اطلاع کلیه همکاران میرساند که مجمع عمومی انجمن درساعت ۲ بعدازظهرروز چهارشنبه یازدهم اسفند ماه ۲۵۳۵ در سالن کنفرانس ساختمان مرکزی وزارت علوم‌وآموزش عالی ـ خیابان ویلا تشکیل میشود . ضمن دعوت از کلیه اعضای انجمن به‌اطلاع آن عده ازهمکاران که تاکنون‌تقاضای عضویت درانجمن را نکرده‌اند میرساند که‌در صورت تمایل میتوانند در مجمع عمومی شرکت نمایند .

دستور جلسه :
۱ـ استماع گزارش رئیس هیات مدیره .
۲ـ بررسی نظرات و پیشنهادی در مورد اساسنامه انجمن .
۳ـ تعیین خط مشی انجمن .
۴ـ انتخاب هیات مدیره جدید.

هیات مدیره انجمن هسته‌ای ایران

آگهی مناقصه

شرکت ملی صنایع مس ایران دوواحدکارخانه نان‌پزی‌ماشینی‌هریك‌بظرفیت کامل سه‌تن در هر پست ۸ساعته رابا تعهد تحویل ونصب در محل معادن مس سرچشمه کرمان ازطریق مناقصه خریداری مینماید ـ داوطلبان شرکت در مناقصه میتوانند همه روزه باستثنای ایام تعطیل ازساعت ۸ صبح تاه بعدازظهربه‌اداره خریددااخلی شرکت واقع در خیابان پهلوی ـ بالاتر از میدان ولیعهد کوچه سمنان شماره ۱۸ مراجعه و ضمن دریافت برك شرایط و مشخصات پیشنهاد خودراتاساعت ده صبح روز سه‌شنبه دهم اسفند ماه ۳۵ به دبیرخانه امور خرید واقع در آدرس فوق‌الذکر تحویل و رسید دریافت دارند پیشنهادات رسیده در ساعت ده‌صبح همان روز باز و قرائت‌خواهد شد . م‌الف ۲۷۳۵۸

مدیر عامل شرکت ملی صنایع مس ایران

آگهی مناقصه

شرکت سهامی شیلات ایران سه فروندشناور رااز طریق مناقصه بشرح زیر خریداری‌مینماید:
۱ـ مدت تحویل شناور ها از تاریخ امضاء قرارداد لغایت فروردین ماه ۲۵۳۶ خواهد بود.
۲ـ محل تحویل شناور ها اداره کل شیلات استان گیلان در بندر پهلوی میباشد .
۳ـ معادل۲۵درصد کل‌مبلغ‌مورد معامله‌بعنوان پیش پرداخت در مقابل ضمانتنامه بانکی ازطرف خریدار به فروشنده پرداخت خواهد شد . مدت این ضمانتنامه سه ماه است که درصورت‌رضایت و بشرط آنکه شناورها در مدت‌قرارداد تحویل شده باشد باطل خواهد شد درغیر اینصورت ضمانتنامه ضبط میگردد.
۴ـ برك شرایط مناقصه و نمونه قرارداد در دفتر شرکت واقع در خیابان زرتشت لوچه دوم موجود است داوطلبان بایستی آنها را دریافت‌و با قید قبولی امضاء کرده همراه با مشخصات وکاتالوگهای مربوطه ضمیمه پیشنهاد خود در پاکت لاك‌ومهر شده حداکثر تا ساعت ۱۰ صبح روز سه‌شنبه دهم‌اسفند ماه ۲۵۳۵ به‌دفترشرکت تسلیم ورسید دریافت دارند .
م‌الف ۲۷۶۴۶

مجری طرحهای عمرانی شیلات ایران

آگهی تجدید مناقصه شماره ۱۹ـ۳۵

شرکت سهامی تولید وانتقال نیروی برق ایران (توانیر) خرید و نصب‌لوازم وتجهیزات موردنیاز جهت بهره برداری‌از چاه شماره ۳ نیروگاه زرند کرمان‌را براساس مشخصات مندرج در اسنادمناقصه طبق آئین نامه معاملات شرکت بمناقصه عمومی میگذارد.
مدت تحویل سه ماه پس از ارجاع‌سفارش قطعی یا تاریخ مبادله قرارداد میباشد که‌درشرایط مساوی‌پیشنهادیه‌زمان تحویل آن زودتر باشد ، ارجح خواهد بود.داوطلبان شرکت درمناقصه میتوانند با معرفی کتبی نماینده خود برای دریافت برك شرایطومشخصات تاپایان روز ۳ر۱۲ر۲۵۳۵در ساعات‌اداری غیر ازایام تعطیل به اداره قرارداد ها و مناقصه شرکت واقع در میدان ونك خیابان برزیل مراجعه نمایند .
پیشنهاد دهندگان بایستی قیمت پیشنهادی خود راحداکثر تا ساعت ۹ صبح روز۱۴ر۱۲ر۲۵۳۵به اداره‌قراردادها ومناقصه تسلیم‌ورسیددریافت‌دارند. پیشنهادات رسیده در ساعت ۱۰ صبح‌همان روز در کمیسیون‌مناقصه باز و قرائت خواهد شد . حضور پیشنهاددهندگان یا نمایندگان آنها در جلسه مناقصه آزاد و شرکت توانیر در رد یاقبول یك‌یاکلیه‌پیشنهادات مختارمیباشد
م‌الف ۲۶۹۷۷

شرکت سهامی تولید وانتقال نیروی برق ایران (توانیر)

آگهی مناقصه

شهرداری قهدریجان‌باستناد تصویبنامه مورخ ۲۹ر۹ر۳۵ انجمن شهر قهدریجان ساختمان یک منبع سیصد متر مکعبی آب آشامیدنی برابر نقشه و مشخصات باشرایط زیر به مناقصه میگذارد .
۱ـ کل مبلغ مبلغ ۴۰۰۰۰۰۰ ریال می‌باشد که شهرداری میتواند ۲۵ درصد اضافه یا کسر نماید .
۲ـ پیشنهاد دهندگان باید معادل ۵درصد کل کار را به‌صورت اسناد خزانه‌یاضمانتنامه بانکی و یا وجه نقد ضمیمه پیشنهاد خود نمایند .
۳ـ پیشنهاد دهندگان بایستی رعایت‌منع مداخله کارمندان دولت را بنمایند .
۴ـ پیشنهاد دهندگان باید تا آخر وقت اداری روز سه‌شنبه ۱۰ر۱۲ر۳۵ به‌دبیرخانه دفتر استان مراجعه وباپرداخت ۵۰۰۰ ریال نقشه و مشخصات و مدارک مناقصه‌رادریافت نمایند .
۵ـ پیشنهاد دهندگان بایستی پیشنهادات خود را تاساعت ۱۰ صبح روز پنجشنبه ۱۲ر۱۲ر۳۵ در دو پاکت لاک و مهر شده‌پاکت (الف) و (ب)به‌دبیرخانه دفتر فنی‌استان تسلیم و رسید دریافت دارند . پاکت الف‌محتوی نقشه و مشخصات و سپرده‌پیمانکار وپاکت (ب) محتوی پیشنهاد پیمانکاربراساس‌درصد کسر یا اضافه نسبت به‌دفترچه قیمت های پایه و شرائط مربوط که باعدد حروف‌خوانا نوشته وزیر مهر و امضا شده باشد.
۶ـ حضور پیشنهاد دهندگان یا نماینده آنها در کمیسیون مناقصه آزاد است .
۷ـ پیشنهادات در ساعت۱۱ صبح‌همان روز در کمیسیون مناقصه که در دفتر فنی استان تشکیل میگردد باز و قرائت خواهد شد .
۸ـ کمیسیون در رد ویا قبول یک یا کلیه پیشنهادات مختار است و پیشنهاداتی که بعد از موعد مقرر در آگهی رسیده ویا مشروط و مخدوش و بدون سپرده باشد ترتیب اثر داده نخواهدشد کمیسیون‌میتواند در صورت لزوم مدت یک هفته پیشنهادات‌را بررسی و نتیجه را اعلام دارند .
۹ـ سپرده نفرات دوم و سوم تا انعقاد قراردادبا نفر اول در شهرداری باقی‌خواهد ماند و چنانچه نفر اول از تاریخ کتبی‌ظرف مدت ۷ روز از عقد قراردادخودداری نماید سپرده او به نفع شهرداری ضبط وقرارداد با نفر بعدی منعقدمیگردد و اگر نفرات دوم وسوم نیز ظرف مدت مقرر حاضر به عقد قرارداد نشوند سپرده آنان به سودشهرداری ضبط خواهد شد .
۱۰ـ مدت انجام کار از تاریخ عقد قرارداد به مدت شش ماه میباشد .
۱۱ـ برنده مناقصه در موقع قرارداد باید معادل ۱۰ درصد کار را به عنوان‌تضمین انجام تعهدات پیمانکار بصورت اسنادخزانه یا ضمانتنامه بانکی به دفتر شهرداری تسلیم نماید این ضمانتنامه‌پس‌از تصویب‌صورتجلسه تحویل موقت با توجه به‌مفاد شیراط عمومی مسترد خواهد شد .
۱۲ـ هرگونه هزینه از قبیل مالیات عوارض بیمه و آگهی روزنامه و غیره به عهده برنده مناقصه میباشد .
۱۳ـ پرداخت هزینه کار های انجام‌شده طبق صورت وضعیت های قطعی براساس فهرست بهاء فوق پس‌ازگواهی مهندس‌ناظرمربوطه وبرابر مقررات پرداخت خواهدشد.

شهردار قهدریجان لنجان نعمت‌اله انتشاری

اطلاعیه‌اداره‌راهنمائی ورانندگی تهران

بمنظور تسهیل وتسریع در امر شماره گذاری اتومبیل های ترخیص شده از گمرك تهران وعدم مراجعه مالکین اینگونه وسائط نقلیه به دایره شماره‌گذاری‌وادارات دارائی و شهرداری جهت پرداخت مالیات و عوارض . ترتیبی داده شده که‌ازروز شنبه ۳۰ر۱۱ر۲۵۳۵ یك واحد شماره گذاری دراداره گمرك تهران واقع در جاده قدیم کرج مستقر و نسبت به‌انجام‌شماره‌گذاری‌وسائط نقلیه اتومبیل های ترخیص‌شده در محل اقدام نماید .

شرکت ملی ذوب آهن ایران

آگهی پذیرش کارآموز

ذوب‌آهن آریامهر تعدادی کارآموز مرد با مدرك تحصیلی دیپلم کامل متوسطه و تعدادی افراد دارای گواهینامه دوره اول متوسطه یا معادل آن برای اشتغال پس ازطی دوره‌آموزشی در مرکزآموزش متالورژی از طریق امتحان ورودی با شرایط زیر میپذیرد .
۱ـ تابعیت کشور شاهنشاهی ایران
۲ـ سن حداقل ۱۸ سال و حداکثر ۲۷ سال .
۳ـ داشتن‌برك پایان‌خدمت وظیفه‌عمومی یا معافیت قانونی .
۴ـ عدم اشتغال در سازمانهای دولتی
ذوب آهن آریامهر در قبال دریافت تعهد خدمت ضمن تحصیل ماهانه کمك هزینه مکفی به کارآموزان پرداخت می نماید .
افراد واجد شرایط میتوانند با در دست داشتن مدارك لازم همه روزه از تاریخ سی‌ام بهمن ماه لغایت‌سوم‌اسفند ماه از ساعت ۷½ الی ۱۶ بدفتر اطلاعات و روابط عمومی‌ذوب‌آهن آریامهراصفهان چهار باغ بالا ساختمان کارشناسان مراجعه و برای شرکت در امتحان‌ورودی ثبت نام نمایند .

مدارك لازم :
۱ـ اصل وفتوکپی مدرك تحصیلی
۲ـ اصل و فتوکپی برك خاتمه خدمت
۳ـ۴ قطعه عکس ۴×۳
امتحان ورودی در تاریخ چهارشنبه چهارم اسفند ماه در ساعت سه بعداز ظهر در محل مرکز آموزش متالورژی کارخانه برگزار خواهد شد.

م‌الف ۲۷۴۳۹ ۱ـ۲

گروه‌فرهنگی خوارزمی

برای کلاسهای زیر از هم‌اکنون ثبت نام‌میکند

الف ـ کلاسهای کنکور (آزمون همگانی) که هفته اول‌اسفندماه شروع میشود (دوروز درهفته)
ب ـ کلاسهای کنکور(آزمون‌همگانی) که از پانزدهم فروردین شروع میشود
ج ـ کلاسهای تك‌درس‌ششم‌طبیعی وریاضی که از پانزدهم فروردین شروع میشود

داوطلبان برای ثبت نام همه روزه از ساعت ۵ تا ۸بعدازظهر با دو قطعه عکس به واحد های زیر مراجعه کنند:
۱ـ دبیرستان شماره یک خیابان‌دانشگاه چهارراه‌سزاوارتلفن ۶۴۰۸۸۴
۲ـ دبیرستان شماره دو اول خیابان شاه‌آباد جنب‌میدان بهارستان تلفن ۳۱۸۶۳۳
داوطلبان شهرستانها برای کلاسهای فروردین باارسال چك بانکی به مبلغ دو هزار و پانصد ریال علی‌الحساب به آدرس دبیرستان شماره یک میتوانند جا رزرو کنند. ۱ـ۵ آ ـ ۳۵۳۴۲

هواپیمایی ملی ایران ۱۳۵۰

آگهی پذیرش دانشجو

برای

مدرسه عالی مهمانداری و خدمات پروازی وابسته به‌هواپیمائی ملی ایران «هما»

هواپیمایی ملی ایران «هما» به منظور تامین کادر مهمانداری خود گروهی از دختران و پسران علاقمند را به همکاری دعوت میکند تاپس ازطی دوره آموزشی در مدرسه عالی مهمانداری و خدمات پروازی واخذ مدرك دانشبهری (فوق دیپلم)وبرخورداری از مزایاوامکانات‌زیر ، در پرواز های بین‌المللی به عنوان مهماندارخدمت کنند .

۱ـ آموزش های تخصصی در سطح عالی .
۲ـ انجام خدمت در سطح بین‌المللی .
۳ـ استفاده از بیمه های درمانی موسسات‌بین‌المللی
۴ـ بیمه عمر وحوادث درحین کار وخارج ازمحیط‌کار
۵ـ اقامت در هتلهای درجه یك خارج‌از کشور درحین خدمت
۶ـ تامین وسیله رفت وآمد در دوره عملی مقدماتی تکمیلی و خدمت .
۷ـ یونیفورم در حین خدمت.
۸ـ مزایای مسافرت با «هما»وسایر خطوط‌بین‌المللی برای خود و خانواده .
۹ـ امکان ادامه تحصیل تااخذدرجه لیسانس پس‌از کسب تجربه‌شغلی‌دررشته خدمات‌پروازی وبرخورداری ازحقوق ومزایای بیشتر .
۱۰ـ حقوق و مزایا بشرح جدول زیر است :

مراحل تحصیلی	کمك هزینه تحصیلی ماهانه «ریال»	حق پرواز ماهانه «ریال»	جمع «ریال»
نظری مقدماتی «شش‌ماه»	۱۰ر۰۰۰	—	۱۰ر۰۰۰
عملی مقدماتی «شش‌ماه»	۲۰ر۵۰۰	۵۴۰۰ مشروط به۶۰ ساعت‌پرواز	۲۵ر۹۰۰
نظری تکمیلی «سه‌ماه»	۲۱ر۵۰۰	—	۲۱ر۵۰۰
عملی تکمیلی «نه‌ماه»	۲۲ر۶۰۰	۶۶۰۰ مشروط به۶۰ ساعت‌پرواز	۲۹ر۲۰۰

پذیرفته‌شدگان پس‌از پایان مراحل فوق باخذ گواهینامه دانشبهری‌نائل و با ۲۳ر۷۰۰ ریال حقوق «طی دوران خدمت تا ۵۱ر۱۰۰ ریال‌در ماه خواهدرسید» و۳ر۰۰۰ ریال مزایای درجه تحصیلی وعلاوه برایی‌در برابر هفتاد ساعت پرواز درماه ۸ر۴۰۰ ریال «قابل افزایش تا ۱۶ر۸۰۰ ریال درماه» مزایای پرواز دریافت میدارند، بنابراین حقوقو مزایای آنان درآغاز خدمت ۳۵ر۱۰۰ ریال استو در صورت‌ارتقاء به مقام سرمهمانداری از فوق‌العاده شغل ماهانه بین ۶ر۰۰۰ ریال‌و۱۵ر۰۰۰ ریال برخوردار خواهندشد.

الف ـ داوطلبان باید دارای شرائط زیر باشند:

۱ـ دارابودن دیپلم کامل متوسطه.
۲ـ دارابودن حداقل ۱۸ سالو حداکثر ۲۸ سال‌سن.
۳ـ دارا بودن برك‌پایان‌خدمت یامعافی دائم غیر پزشکی.
۴ـ حداقل قدبرای خانمها ۱۶۰ وبرای آقایان ۱۶۸ سانتیمتر،وزن نیز باید متناسب باقدباشد.
۵ـ شاغل نبودن در دستگاه های دولتی.
۶ـ سپردن تعهد خدمت دوبرابر مدت تحصیل «۴سال» پس‌از اخذ مدرك دانشبهری و ۴سال پس‌از اخذ مدرك دانشیابی«لیسانس».
۷ـ مجرد ماندن خانمها در مدت‌تحصیل.
۸ـ پذیرفته شدن در امتحانات مسابقه ورودی «شامل ۱ـآزمون‌هوش و استعداد تحصیلی ۲ـ آزمون زبان فارسی و شناخت ایران‌و فرهنك ملی ۳ـ آزمون زبان انگلیسی ».
۹ـپذیرفته شدن در مصاحبه .
۱۰ـ پذیرفته شدن در معاینات پزشکی طبق استاندارد «هما».
۱۱ـ مدرسه از پذیرفتن کسانی‌که در دیگر دانشگاه ها وموسسات آموزش عالی قبلا ثبت‌نام کرده‌اند معذور است.
تذکرمهم :کلیه داوطلبانی که رشته مهمانداری «کد۵۱۴» رادربرك درخواست پذیرش نیمسال دوم سال تحصیلی جاری جزو ۱۰رشته خود انتخاب کرده‌اند باید مجددا طبق مفاد این‌آگهی ثبت‌نام کنند.

ب ـ نحوه ثبت نام

داوطلبان واجد شرائط باید «فرم درخواست شغل دانشجوی‌مهمانداری ذیل این آگهی راتکمیل کرده‌بامدارك موردنیاز حداکثر تاتاریخ دوم اسفند ماه ۲۵۳۵ به وسیله پست سفارشی به نشانی : تهران ـ صندوق پستی شماره ۳۳۵۸ر۴۱ مدرسه عالی مهمانداری‌وخدمت پروازی ارسال دارند. به‌مدارك ناقص یامدارکی که‌بعداز این تاریخ‌به پست تحویل شود ترتیب‌اثر داده نخواهدشد.

پ ـ توزیع کارت ورودبه جلسه امتحان

این کارتها درتاریخ ۱۱و۱۲ اسفندماه بین ساعت ۸تا۱۴ در محل مدرسه عالی مهمانداری وخدمات پروازی واقع در تهران ـ خیابان تخت‌جمشید ـ خیابان فرصت‌شماره ۱۲۲ بین‌داوطلبان توزیع خواهدشد، محل و تاریخ امتحان در همین روزبه اطلاع مراجعه کنندگان خواهد رسید.

ت ـ فرم درخواست

فرم درخواست شغل دانشجوی رشته مهمانداری

اینجانب بانام ونام خانوادگی وشغل پدر
دارای شناسنامه شماره صادراز ومدرك تحصیلی دیپلم متوسطه دررشته
با معدل باقد سانتیمتر و وزن
کیلوگرم با ارسال مدارك زیر تقاضای ثبت‌نام‌دارم.
۱ـ یك‌برك فتوکپی دیپلم.
۲ـ یك برك فتوکپی کارت‌پایان خدمت یامعافیت دائم غیرپزشکی.
۳ـ یك برك رونوشت یافتوکپی شناسنامه.
۴ـ ۴ قطعه عکس ۳×۴
نشانی:شهر خیابان کوچه
شماره پلاك شماره تلفن
تاریخ امضاء

توضیح: به‌تقاضای کسانی‌که در مراحل مصاحبه، پزشکی واستخدامی دوره‌های قبل غیر واجدشرایط شناخته شده‌اند ترتیب‌اثر داده نخواهدشد.

دنیای ورزش مجله بی نظیر ودلخواه شما

انقلابیون حسینی ۳۹ مذهبی

حیله احرار برای انتقام جوئی

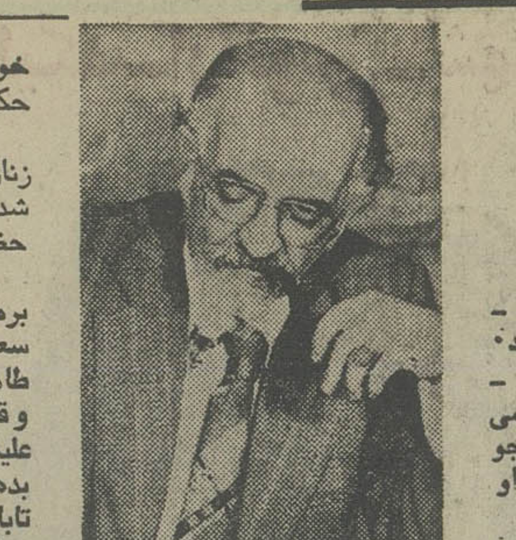

از: سبکتکین سالور

خولی همچنان گریه میکرد ، فیروز خنجر شرطه را باو دادو گفت -نه جانم خنجر من بهتر میبرد، خیلی خوب، بیائیدپاهای این سك رانگهدارید .

خولی نعره میزد ، کمك می‌خواست ، پی درپی فریاد میزد ، بخودش میپیچید، دوشرطه پاهای اورا گرفتند ، فیروز دوانگشت‌را در سوراخ بینی اوکرد،سرش را بسمت عقب کشید در حالیکه‌زانوی خود را پشت گردن او نهاده‌بود. خولی منالید ، فیروز تیغه کارد را بگلوی اونهاد ، بدون اینکه فشار دهد، بروی گردن‌لغزاند و بعد رها کرد و گفت -نه . کند است .

فیروز ده‌بار آنکار را تکرار کرد، سراپای خولی‌عرق کرده بود، نفس‌نفس میزد، ناله میکرد ،گریه میکرد، ولی فیروز خونسرد بود . بالاخره باریازدهم خیلی آهسته باطمانینه مشغول بریدن سر اوشد وبرای اینکه بیشتر آزارش‌دهد، کاردی بسیار کندرا انتخاب کرد. وبعد جسد پلید اورا به آتش افکند ، چوبی را که‌باآن گرفتگی آبریزگاه را باز میکنند ،برداشت و از سوراخ گلو گذراند ، سررا بلند کرد و گفت - برویم‌بسوی امیر.

***

در میدان شهر، انبوه اجساد بود. اجساد نابکارانی که‌درصحرای کربلا دست بدان جنایت فجیع‌زده بودند. اجساد آنمردان نامردی که چنان ننگی بردامان داشتند ،مختار سوار براسب درحالیکه چندتن از یرانش همراه اوبودند ،گردمیدان چرخید ،وآنگاه درکناری‌همچنان سواره ایستاد، بسربازی که کمی دورتر از او ایستاده بودنگریست وگفت - توازاحراری؟

- بلەمولای من. ازاسواران هستم.

-وآیا امروز راضی هستی؟

- آری ولی نه آنچنان که‌باید.

- چرا ای مرد ؟

- زیرا عمربن سعد در امان توست . توبرای او امان نامه فرستاده‌ای .

مختار سربزیر افکند ، درهمین موقع عدی‌بن حاتم صحابی‌معروف رسول خداو علی مرتضی سوار بردرازگوش وارد میدان شد، و بسوی مختارآمد،مختار باخوشحالی اجساد گنهکاران رابدو نشان داد وگفت- بنگرای دوست مولایم‌علی علیه‌السلام ما انتقام واقعه کربلارا میگیریم ....

عدی گفت- خداازتوراضی‌باشد مختار. اینامن آمده‌ام تراازاشتباهی بیرون آورم.

- کدام اشتباه ؟

- درباره حکیم بن طفیل‌طائی.

- کسیکه در کشتن عباس‌بن علی شیرمرد جوان دست داشت ، جسد پاك اوراعریان کرد.

- نه مختار،باو تهمت زده‌اندو من آمده‌ام که‌وساطت اوراکنم.

- ای دوست رسول خدا. او گنهکار است . تواز‌اصحاب‌رسول خدا و علی مرتضی هستی‌از چنین کسی دفاع مکن.

- نه چنین است، من اشتباه نمیکنم. اورا متهم کرده‌اند دروغ است .

- چنین باشد .

سربازی که با مختار سخن میگفت، مذاکرات‌آندو رامیشنید، آرام‌آرام‌عقب‌رفت‌و بسوی‌کوچه‌ای دوید. او میدانست ابن‌کامل که برای دستگیری حکیم بن‌طفیل‌رفته واز آنراه بازمیگردد ، حدسش درست بود، همهمه شیعیان‌وشرطه ها را شنید، وبعد آنان نمودار شدند .

سرباز خودرا بابن کامل رساند، سردرگوش اونهاد و گفت -عدی بن‌حاتم در حضورمختار وساطت‌این سك راکرده ،اگر اورازنده ببرید آزادش میکنند .

ابن کامل گفت - بشیعیان‌بگو جنجال کنند، اورا از ما بگیرند، وتیرباران کنند.

- چنین باشد .

سرباز خودرا بگروه شیعیان که دربی زندانی می‌آمدند رساند و ماجرا را بچندتن آنان گفت‌آنها بسوی حکیم دویدند ،به اشاره‌ابن کامل شرطه هاکنار رفته، حکیم فریاد زد -ای ابن کامل مرابدست اینها مده، خانواده من وساطت‌مرا کرده‌اند ، عدی بن حاتم نزدمختار است .

شیعیان کمانهارابدست‌گرفتند، و باران تیر برسر او باریدند او فریاد میزدو بخود میپیچید، تاجان داد.

ابن کامل گفت جسد اورابمیدان ببرید .

شرطه‌ها طنابی‌بپای‌حکیم بستند وکشان کشان بمیدان بردند ،ابن کامل بسوی مختار رفت مختار بدیدن او گفت - پس حکیم‌بن طفیل چه شد ؟

- شیعیان تیربارانش کردند.

عدی فریاد زد - لعنت خدابر توباد ، تو دروغ‌میگوئی توفهمیدی من برای وساطت آمده‌ام ، اورا کشتی .

ابن کامل فریاد زد -اگرچنین است تو دروغگوتری که ادعای دوستی علی مرتضی را میکنی و وساطت کشنده پسراورا ...

مختار بسمت ابن‌کامل نگریست وگفت - بس کن دوست من ، عدی بزرگ ماست .

ابن‌کامل سر بزیر افکند و ساکت ماند . آزادگان ،شرطه‌ها از هرسو اجساد یا زنـده کشندگان شهدارا بمیدان می‌آوردند .

آنگاه مختارروی باابن‌کامل‌و دیگران کرد و گفت - برویم بسوی دارالاماره ، دستوربده امشب هم مراقب باشند ، کسی از شهر خارج‌نشود .فرداکسی را خواهم کشت که رضایت خداوندو رسولش درکشته‌شدن اوست .

•●•

نماز صبح‌را سلام‌دادند ،مختار از روی سجاده‌برخاست‌و نگاهی باطرافیانش کرد ،چشمش به مرد پارسی ابوعمرو افتاد با اشاره اورا پیش خواند ودر گوشش گفت -دوست‌من ، بیاد داری که روزی گله میکردی که چرا به‌پسرسعدامان‌نامه دادم .

- آری مولای من .

- وبال آن امان نامه بگردن من ،میدانم که تو ودوستانت چقدر آرزو داریدکه‌ابن‌سعد را بی‌سر ببینید.بروواو راوپسرش حفص‌را بیاور .

- چون بدارلاماره رسیدی پسر سعدرا درآنجا می بینی .

-خدایار توباد .

ابوعمرو از مسجد بیرون رفت، حرو اسد ، جلوی در مسجد بودند ،ابوعمرو آهسته گفت-دوستان ، برویم بسوی صبد بزرگ .

اسدو حر بهم‌نگریستند و حر گفت - بخدا قسم که قصدت پسر سعد است .

- آری ومیدانم که مختار میخواهداورا باشکنجه و آزار بکشد .

اسد گفت - ابوعمرو ،چنین بلند سخن مگو میترسم او را آگاه کنند.

-ماپارسی حرف میزنیم و گمان نمیکنم پارسی زبانی باشد که‌ابن‌سعد را دوست داشته باشد ، عجله کنید .

•●•

غلام ابن‌سعد دررا گشود ، ابوعمرو خواست‌بدرون‌رود ، ولی حر بازوی اورا گرفت و روی بغلام کرد و گفت -مولایت درخانه است ؟

- آری .

- باو بگو از سوی امیر آمده‌ام ،امیر اورا میخواند .

-هم اکنون خواهم گفت .

غلام بازگشت ابو عمروگفت چرا نگذاشتی بدرون‌روم ، حر بسوی‌او نگاه کرد و گفت - اینک میتوانی بروی ، بیائید. از در گذشتند ، و حر گفت - اگربدان شکل‌وارد میشدیم می بایست همه خانه را جستجو کنیم ولی حالا میدانیم او کجاست .

غلام بسوی آن‌اطاق‌میرود . این کاخ بسیار بزرگ است و ساخته سعدبن وقاص‌است و صدها نهانگاه دارد .

غلام دررا گشود و بدرون رفت، حرودیگران‌دربی‌او وارد شدند، عمربن سعد روی مخده نشسته بود ، پسرش حفص و غلامش عمیر در کنارش بودند . عمربن سعد بدیدن آنها لرزید ، رنگش پرید ،ابوعمرو گفت - شتاب کن امیر منتظر است . عمر خواست برخیزد پایش به عبایش گیر کرد و برو افتاد. حفص فریاد زد لعنت خدابر شما وامیرتان باد ، پدرم را ترساندید .

حربی‌اختیار سیلی به چهره حفص نواخت و گفت - آیا پدرت از خاندان رسول عزیزتر است. از بانوان و کودکانی که در کربلاگریستندو ترسیدند.

حفص فریادزد -ای بیگانه ، آنان کفار بودند .

حر سیلی دیگری بچهره او زد ، عمربن سعد فریاد زد اورا کاری نداشته باشید ، حر گفت ای پسر کم شعور شمااعراب‌که مرهون رسول خداهستید‌چقدر بی تعصب هستید کەما بیگانگان باید کین خون فرزندان اورا بستانیم . ببریدشان .

عمر نالیدو گفت-بگذار لباس کاملتری بپوشم .

- بخدا قسم کەسرو پای‌برهنه باید.بسوی امیر بروی • پیش بیفت ای‌سگ پلید •

- او بمن‌امان داده •

حر خندید وابوعمرو گفت-گمان میکنم چیزی‌که‌امان‌نامه را باطل کند درهمین زمان کم چندین‌بار روی دادەباشد •

حفص سرتکان‌داد و گفت - دیدی پدر • دیدی فریبکذاب بن‌کذاب را خوردی •

هردورا پیش‌انداختند ، و بسوی دارلامارەرفتند ،ابن‌سعد بسختی‌گام‌برمیداشت‌آن‌نازپرورده عادت نداشت ، پای برهنه راه برود . او به پسرش حفص آویزان شده بود ، وناله‌کنان در کنارواوراه میرفت• وبدینسان آنانرا واردداراالاماره کردندو ببارگاه مختار بردند ، عمربن سعد بدیدن مختار کەبر فراز مسند نشسته بود فریاد زد - آیا تو مراامان ندادی•

مختار سر تکان داد وگفت- گویا جوابت را دیگران داده باشند •

-ولی خدعه درامان دور از شرافت است •

مختار خندید و گفت - ای پسر سعد ، خدعه برای آنبود که نگریزی • اگرکاری دوراز شرافت است حرفی ندارم ،زیرا قصدم خیر و مورد تایید خداو رسول است •

عمر گفت - آیا تو میخواهی پسرمردی را بکشی‌که بر گردن عرب حق‌دارد .•

-ای پسر سعد آیا پدر تو بر عرب بیشتر حق دارد ، یا پدران آن بزرگواران که در کربلا و بفرمان تو کشته شدند .

حفص فریاد زد - پدرم‌مجبور بود •

- بهیچوجه حفص ، بهیچوجه او مختار بود ،او میتوانست خودرا کنار بکشد ولی طمع حکومت ری‌اورا گناهکار کرد.

حر گفت -مولای من ، این زنازاده معتقد است کشته شدگان کربلا کافر بودند و در حضور ما چنین گفت •

مختار فریاد زد - لعنت خدا برمن اگر ترا نکشم ای پسرعمر سعد ، همه شما دشمنان آل طاهرین هستید ، جدت سعدبن وقاص بامیرالمومنین علی علیه‌السلام گفت بمن شمشیری بده تا حق‌را ازناحق بازشناسد تاباتو بیعت کنم ، آن سگ پلید میخواست بفهماندکه من‌نمیدانم حق‌باتوستیانه . او دشمن‌علی علیه‌السلام بود .وابن‌سعد آن گنامرا نکرد مگر برای آنکه در کنار آن‌نامردپرورش یافته‌بود. واین سگ هم مثل پدرش است گردن‌اورا بزنید •

ابن‌سعد فریاد زد -ای‌مختار رحم کن ، مرا بکش هستی مرا تاراج کن، ولی پسرم را نکش.

-ای سگ آیا این سگ بچه از جوانی چون علی‌بن حسین علیه‌السلام بهتراست؟آن جوان شریف بلند مرتبه‌ای که حتی معاویه ملعون اورا بهترین مردمان‌و شایسته ترین کسان برای خلافت بر مسلمین می‌دانست • هان‌آیاچنین اعتقادی داری ای سگ • گردنش را بزنید •

فیروز چون عقاب خود را برسر حفص رساند ،اوراکشان کشان از تالار بیرون کشید ، اسدابن‌سعد را بدنبال پسرش برد .

او سربزیر افکنده بود ولی اسد سرش رابالا گرفت تاببیند چگونه فیروز پسر اوراچون حیوان سر میبرد •

ابن‌سعد اشک میریخت و زیرلب میگفت - اگر میدانستم، اگرمیدانستم •

فیروز حفص را بزمین‌خواباند، دو شرطه پاهای اورا گرفتند، وفیروز کارد رابرگلوی حفص آشنا کرد . ابن‌سعد فریاد برآورد پسرم ... پسرم ...

وقتی کار فیروز تمام شد، اسد ابن‌سعد رارها کرد . آن مرد خود را کشان‌کشان‌بسوی جسد پسرش کشید، اسدگفت- ببین ای مرد . بنگر حال‌خود را ،وقیاس کن‌حال‌پسر پیامبر را در آنروز که فرزندش ، برادرش ، برادر زاده‌هایش ، نزدیکانش را کشتند.

ابن‌سعد سر بلند کرد ، و بسوی اسد نگریست ، ازلهجه او دانست که عرب نیست‌پس گفت - شما خودرا جوانمرد میدانید ،آزادگان‌جوانمردانند. آیا کشتن پسر من جوانمردی بود •

حرکه در گوشه‌ای ایستاده بود وآن مکالمه را شنید پیش آمدو گفت -ابن‌سعد ، کشتن پسر توکار درستی نبود ، اما فراموش نکن باردرخت‌شقاوت شقاوت است ، خدامیداند که اگرهزار پسرداشتی‌بادست‌خودم میکشتم تاهزار بار دردی راکه با کشته شدن‌بهترین‌جوانان عالم،علی بن حسین (ع) بردل پدرش گذاشتی بر دل تو بنشیند •

آنگاه حر بسوی اسد نگریست وگفت - خلاصش کن•

فیروز فریاد زد - ای آزاد مرد ، حق من است •

حر سرتکان داد و گفت - بیک ضربه شمشیر ، اگر میخواهی تو بکشش. اگر نه ، میخواهی چون‌خولی بکشیش نه • همین رنج پسراو را بس است •

حرگام برداشت ،ابن‌سعد دامنش را گرفت و نالیدو گفت- ای آزادمرد . آیا راهی برای نجات من نیست ؟به مختار بگو هرچه‌دارم بدو میدهم . بگذارید بگوشه‌ای‌بروم وبدرگاه خداوند بنالم ،شایدامید بخشش‌باشد .

حردامن خود را از دست‌او بیرون کشید وگفت-ای ملعون، مردی چون حسین(ع) گفت - مرا بگذارید تا بسوی مرزها بروم باکفار بجنگم ، چرا قبول نکردید •

- من اختیار نداشتم •

- آیا اختیار آنرا نداشتی که کنار بروی، کسی نمیگوید چون حربن یزید ریاحی جان درراه سرور شهیدان میدادی، اما کناررفتن‌مهم نبود ؟خلاصش کنید •

اسد بازوی‌اورا گرفت، وبه سوی خود کشید،ابن‌سعدگریه میکرد ،فیروزبا دودست‌شمشیر سنگین دودم‌راشمشیر مخصوص سوار نظام ایران راگرفته بود، اسدگفت -ای سگ زانو بزن ، گردن‌را راست نگهدار،اگرچنین کنی کمتر رنج میبری و زود تمام میشود•

ولی‌ابن‌سعد از شدت ترس قادر بهیچ‌کاری نبود ، فیروز فریاد زد -ای مرد ،رنج خود رازیاد مکن •

ابن‌سعد میگریست ، فیروز خشمگین شمشیررا افکندوگفت- هرچه میخواهید بگوئید . من کارخودرا میکنم آنگاه لگد به پهلوی‌ابن‌سعدزد ،او در غلطید بروافتاد فیروز چون شاهین روی گرده‌او نشست،دو انگشت رادر بینی‌او کرد ، سرش را بالا کشید ،ابن‌سعد فریاد زد- یامحمدا •

فیروز خنجر را بگلوی او آشنا کرد -ابن‌سعداز شدت درد ، بجلو خیزبرداشت ،فیروز ازروی‌او افتاد، ابن‌سعد چون مرغ سربریده بخود می‌پیچید خون‌از رگهای او می جهید ، اسد فریاد زد کارش‌را تمام‌کن، فیروز گفت - دیدی کـه خودش کرد• ابن‌سعد خرخر میکرد ، فیروز تخماق را برداشت خواست سرش‌را بکوبد ولی بیاد آورد که سرهارا بمدینه میفرستند . نبایدسرش‌رابشکند. پس‌ایستاد وجان‌کندن ابن‌سعد راتماشا میکرد • و چون آن ملعون از رمق افتاد فیروز پیش رفت و سرش‌را از تن جدا کرد •

درهمین موقع پیرزنی بسوی آنان آمد ، پیرزنی دوتا شده که عصازنان راه میرفت ، اسد بسوی او نگریست وگفت - مادر ، دراینجا،چەمیخواهی •

پیرزن گفت -پسرم میخواهم شمارا از محل جمعی جنایتکار آگاه کنم ،مرا بسوی ابوعمرو، یاابن‌کامل رهنمون شو .

اسد گفت - اینجا باش تا ، بنگر آمدند •

ابوعمرو و حربیرون آمدند، اسد آندورا نشان‌داد ،پیرزن گفت من‌نمیتوانم تند و سریع بسوی آنان بروم‌برو آگاهشان کن •

جدول ریاضی بایکصد هزار ریال جایزه

علاوه بر جایزه فوق، ۵ سکه پهلوی طلا جایزه این جدول است

طرح و تنظیم: بدرالدین مقدسی

اختصارات: (مقلوب عدد) ـــ قدرنسبت d و q تصاعد عددی (حسابی) ÷ تصاعد هندسی ÷÷ جدول ارقام فرد سری ۲ شماره ۹۰

9	■	1	12		14
2	11			■	
■		■	3	13	
4		11	■	5	
	■	6			■
7			■	8	

▶ $1=\overline{(z-1)(z+1)(2z+1)(z+1)}$ $2=\overline{xyzz}=659k,\ y=k^2$ $3=\overline{xyz},\ \overline{xy}=3\overline{yz},\ x+9y=2z$ $4=\overline{xyz},\ (\div x\cdot y\cdot z,\ d=4)$ $5=S_{ABC}=?$

$A|_0^0,\ B|_0^6,\ C|_{13}^0$ $6=\overline{xyz},\ (\div\div x:y:z,\ q=3)$ $7=\leftarrow(6\rightarrow)$ $8=Max.\ r=?\ a=bq+r=159,\ r<b$

▼ $1=\overline{yz},\ 7y=z$ $4=(6\rightarrow)$ $9=\leftarrow(1\downarrow)$ $10=Max.\ \overline{xyz},\ (\div x\cdot y\cdot z,\ d=-2)$ $11=\overline{yzz},\ y>z\ y=a^2\ z=b^2$

$12=\overline{xyz}=3z^3$ $13=\overline{wxyz}=127K,\ w+y=x+z=K-1,\ w\neq x\neq y\neq z\neq 5$ $14=Max.\ \overline{wxyz},\ (\div w\cdot x\cdot y\cdot z,\ d=2)$

حل جدولهای ریاضی راازامروز هم میتوانید شروع کنید.

باطلاع خوانندگان عزیز میرسد: برای شرکت در مسابقه، حل جدول یا پاسخ دادن بمساله‌(ایکه معادل یک جدول امتیاز دارد)کافی است. حل مسئله زیر معادل یک جدول امتیاز دارد:

تلفنهای شهر ما شش رقمی است در چند شماره تلفن از رقم صفر استفاده نشده؟

تماس تلفنی فقط با ۳۲۸۴۲۳ فقط (درروزهای چاپ جدول)

به پنج نفر از خوانندگان عزیزی که بین ساعت ۱۷ تا ۲۲ (روزهائی که جدول‌ریاضی چاپ میشود) پاسخ جدول‌را تلفنی بگویند ، علاوه برشرکت در مسابقه جدول ریاضی‌سری دوم ۵ سکه طلا اهدا خواهد شد و نامشان در شماره بعد اعلام می‌شود.

خوانندگان شهرستانی که‌توسط پست درمسابقه شرکت میکنند فقط پشت پاکت،جمع ارقام جدول،نام ونام خانوادگی، میزان معلومات، استان‌محل سکونت و شماره جدول رامرقوم فرمایند. همچنین قید بفرمائید که : آیا میتوانید درمسابقه حضوری شرکت کنید؟ بلی □ خیر □

بخوانندگان شهرستانی که بعلت بعد مسافت قادربمسابقه حضوری نیستند و در فرم مذکور آمادگی خود را در این زمینه قید کرده‌اند پس‌از برگزاری مسابقه حضوری طی قرعه‌کشی ۳۰ جایزه نفیس منظورو توسط‌پست‌بنشانی‌شان ارسال خواهد شد تا در این رهگذر حق کسی ضایع نشود.

پاسخ جمع ارقام جدول شماره ۶ ۹۰/

برندگان سکه طلای جدول شمارهٔ ۶ آقایان ۱- مجید ایرانی (دانش آموز نظری) از تهران ۲- حمید محمود زاده (دانشجو) از تهران ۳- امیر تیموری (دانشجو) از تهران ۴- کورش قدرتی زاده (دیپلمه) از شاهپور آذربایجان غربی ۵- آذرنوش کمیلی (دانشجو) از زاهدان

باهمکاری ۲۰ گروه فرهنگی ازجمله البرز- آذر- اتفاق- پرنل- جاویدان- خوارزمی- جالینوس- زاگرس- سازمان آموزش مکاتبه‌ای کنکور دانشگاهها - کورش‌مرجان - نیاکان وهشترودی

ویژه داوطلبان کنکور، پنجم و ششم متوسطه ودوره نظری

اطلاعات

سئوالات فیزیك ششم طبیعی

حسن حسین پور

قوانین آونگ یاپاندول

۱- زمان تناوب آونگهای همطول‌وکم دامنه باهم برابرند .

۲ - زمان تناوب آونگ بستگی به جرم وجنس آونگ ندارد .

۳- زمان‌تناوب آونگ باجذر طول‌نسبت مستقیم دارد وبرای دوآونگی که‌فقط طول‌آنها متفاوت است میتوان نوشت. $\frac{T}{T'}=\sqrt{\frac{l}{l'}}$

۴- زمان تناوب آونگ باجذر شتاب‌ثقل وارد برآونگ - نسبت مستقیم دارد وبرای‌یك آونگ در دو محل مختلف میتوان نوشت. $\frac{T}{T'}=\sqrt{\frac{g'}{g}}$

تذکر۱- زمان تناوب آونگ ازرابطه $T=2\pi\sqrt{\frac{l}{g}}$

ونیروی قائم‌اضافی وارد برآونگ ازرابطه $\frac{T}{T'}=\sqrt{\frac{P\pm F}{P}}$

و زمان دوانطباق متوالی ازرابطه $t=\frac{T\times T'}{T-T'}$ بدست میآید بشرط آنکه $T<T'$ باشد .

تذکر۲- معمولا درمسائل‌زمان تناوب آونگ رابه‌سه نوع بیان میکنند ۱ - اگربگویند زمان تناوب آونگی مثلا ۴ ثانیه‌است دراین‌صورت $T=4$ خواهد بود . ۲- اگربگویند آونگ ثانیه رامیزند دراینصورت $T=2$ خواهد بود ۳ - هرگاه بگویند زمان نوسان ساده آونگی مثلا ۱/۵ ثانیه است دراین صورت $T=3$ خواهد بود .

مثال ۱- آونگی بطول یك متردرمحلی ثانیه رامیزند معین کنید ۱- شتاب ثقل رادرآن محل . ۲- طول آونگ راچقدرتغییردهیم تازمان تناوب آن نصف شود .

$T=2\pi\sqrt{\frac{l}{g}} \to 2=2\pi\sqrt{\frac{1}{g}} \to$

$1=\pi\sqrt{\frac{1}{g}} \to 1=\pi^2\times\frac{1}{g} \to$

$g=\pi^2 \to g=(3/14)^2=9/8596\ m/s^2$

$\frac{T}{T'}=\sqrt{\frac{l}{l'}} \to \frac{T}{\frac{1}{2}T}=\sqrt{\frac{1}{l'}} \to \frac{2}{1}=\sqrt{\frac{1}{l'}}$

$\to \frac{4}{1}=\frac{1}{l'} \to l'=0/25\ m$ طول آونگ دفعه دوم

$\Delta l=l-l'=1-0/25=0/75$ تغییر طول آونگ

مثال ۲- آونگی بجرم ۵۰ گرم درمحلی‌نوسان‌میکند براین آونگ چه نیروی اضافی ودرچه‌جهت درامتداد قائم وارد سازیم تازمان تناوب آن $\frac{1}{3}$ قبلی گردد .

حل - چون $T'<T$ است پس جهت نیروازبالا بسمت پائین‌است درضمن وزن آونگ نیز ۵۰ گرم نیرومیباشد پس میتوان نوشت.

$\frac{T}{T'}=\sqrt{\frac{P+F}{P}} \to \frac{T}{\frac{1}{3}T}=\sqrt{\frac{50+F}{50}} \to$

$\frac{3}{1}=\sqrt{\frac{50+F}{50}} \to \frac{9}{1}=\frac{50+F}{50} \to$

$F=400$ گرم نیرو

مثال ۳ - گلوله ئی ازارتفاع ۸۰ متری درشرائط خلاء بدون سرعت اولیه‌رهامیشود درمدت سقوط آونگی درآن‌محل دونوسان کامل انجام میدهد تعیین‌کنید طول آونگ را

$\pi^2=10 \to g=10\ m/s^2$

$x=\frac{1}{2}gt^2 \to 80=\frac{1}{2}\times10\times t^2 \to$

زمان‌سقوط: $16=t^2 \to t=4$ ثانیه

زمان‌تناوب آونگ $T=\frac{t}{n} \to T=\frac{4}{2}=2\ s$

$T=2\pi\sqrt{\frac{l}{g}} \to 2=2\pi\sqrt{\frac{l}{10}} \to$

طول آونگ $1=\pi^2\times\frac{l}{10} \to 1=\frac{10\times l}{10} \to l=1\ m$

تمرین ۱- زمان تناوب آونگی بطول l برابر۲ ثانیه است اگرطول آنرابه $\frac{1}{4}$ طول اولیه برسانیم زمان - تناوب اش چقدراست (شهریور۵۲)

جواب $T'=1\ s$

تمرین ۲- طول پاندول ساده ئی ۹۰ cm است اولا زمان تناوب آنرادرنوسانات کم دامنه بدست آورید ($g=10\ m/s^2$ و $\pi=3$) ثانیا اگراین آونگ رابا یك پاندول‌ثانیه شمار($T=2\ s$) مجاورهم بنوسان درآوریم زمان دوانطباق متوالی آنهاراحساب‌کنید (خرداد ۵۴) جواب $T'=1/8\ s$ و $T=18\ s$

آموزش جبروحساب سوم نظری

عبدالحمید عطوفی

جواب مسائل خود رابیازمائید .

$f(-2)=-4$ ، $g(-\sqrt{3})=-5$

$g(1)=\frac{1}{0}$ بی‌معنی ، $g(-1)=\frac{1}{6}$

$f(5)=\sqrt{3}$ ، $f(1)=\sqrt{-2}$ بی‌معنی

$f(5)=\sqrt{\frac{7}{9}}=\frac{\sqrt{7}}{3}$ ، $f(\frac{1}{4})=\sqrt{-\frac{9}{2}}$ بی‌معنی

$f(1)=0$ ، $g(2)=\sqrt{-3}$ بی‌معنی

حوزه تعریف :

$f(x)\Rightarrow\{x/x\in R\}$

$P(x)\Rightarrow\{x/x\in R\}$

$g(x)\Rightarrow\{x/x\in R\}$ ، $K(x)\Rightarrow\{x/x\in R,\ x\neq-\frac{1}{2}\}$ چون مخرج کسرهیچوقت صفرنمیشود

$u(x)\Rightarrow\{x/x\in R\}$

$L(x)\Rightarrow\{x/x\in R,\ x\neq1,\ x\neq\pm4\}$

$f(y)\Rightarrow\{y/y\in R,\ y+1>0\}$ یا $\{y/y\in R,\ y>-1\}$

$f(z)\Rightarrow\{z/z\in R,\ z-2\geq0\}$ یا $\{z/z\in R,\ z\geq2\}$

$f(a)\Rightarrow\{a/a\in R,\ 3-a\geq0\}$ یا $\{a/a\in R,\ a\leq3\}$

$f(b)\Rightarrow\{b/b\in R,\ 3b+5\geq0\}$ یا $\{b/b\in R,\ b\geq-\frac{5}{3}\}$

$g(a)\Rightarrow\{a/a\in R\}$

معادله - گفتیم اگریك تساوی درازاء بعضی از - مقادیرمتغیربرقرارباشد یك معادله یاتساوی شرطی است مثل $f(x)=2x+4$ و $g(x)=x+6$

حالا اگر $f(x)=g(x)$ باشد باتوجه باینکه حوزه‌تعریف $f(x)$ ؛ $F=\{x/x\in R\}$ وحوزه تعریف $g(x)$ ؛ $G=\{x/x\in R\}$ است ، اولا هرمقداراز مجموعه R دراین تساوی‌میتوان گذارد زیرا $F\cap G=\{x/x\in R\}$ میباشد ولی تنهاعدد ۲ ازاین مجموعه دوطرف را - مساوی مینماید یعنی این تساوی فقط درازاء $x=2$ صادق است باتوجه به مطالب فوق $F\cap G$ راحوزه - تعریف معادله و $\{2\}$ رامجموعه جواب معادله گویند و۲ راریشه معادله مینامند . .

معادلات رانیزتقسیم بندی میکنیم اول‌معادلات - ممکن دوم معادلات غیرممکن . اگرمعادلات غیرممکن رامشخص نمائیم معادلات ممکن خود مشخص است. معادله غیرممکن معادله‌ایست که حوزه تعریفش تهی و یامجموعه جوابش تهی باشد .

مثال ۱ - $-2=\sqrt{x-2}$ چون باتوجه‌باینکه $x-2\geq0$ است این تساوی برقرارنخواهد بود یا $\frac{1}{x}=-x$ مجموعه جوابش تهی است زیراهمانطورکه درحساب سال‌اول خوانده‌اید عکس یك‌عدد باقرینه اش مساوی نیست.

حالا اگرمعادله ممکن باشد خودبه سه دسته تقسیم میشود . الف معادلات صحیح ب- معادلات کسری

سینما حافظ دزدناشناس

فیلم «دوستان» رادیدید وازآن لذت بردید اینك داستانی از آن‌لطیف‌ترانسانی‌تر و عشقی ازآن پاکتر رادر این فیلم ببینید ... فیلمی از نخستین التهابات دو جوان‌در عنفوان بلوغ...

ازعصر پنجشنبه فقط در

سینماشهر قصه

نمایش دهنده فیلمهای بهتر وبرتر

جرمی

'Jeremy' فیلمی بکارگردانی: آرتور بارون

باشرکت: رابی بنسون. گلینس اوکانر

رنگی. محصول یونایتد آرتیست

گیشه سینما شهر قصه همه روزه برای رزرو بلیط آماده است

سئانسها ۱۱ صبح -۲-۴-۶-۸-۱۰ بعداز ظهر

آنها دوستان من بودند ... بزرك شده بودند امامثل بچه‌ها رفتار میکردند - سالهای جوانی راپشت سر گذاشته بودنداماهنوز خودرامانند جوانهامیپنداشتند.. هرچه بود میبایست تحملشان میکردم آخر آنهادوستان من بودند ...

ازعصر پنجشنبه فقط در

سینمادیاموند

برنده‌جایزه اول بعنوان بهترین فیلم از چهارمین جشنواره جهانی فیلم‌تهران

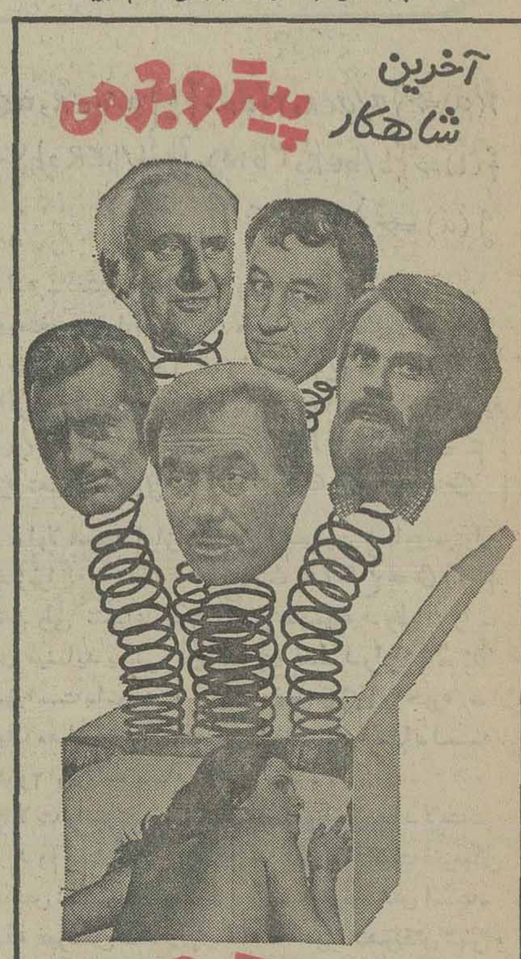
آخرین شاهکار
پیتروجرمی

دوستان من

رنگی. باشرکت: اوگوتونیاتی

گاستون موشین

فیلیپ نواره. آدولفوچلی

فیلمی که خاطره خوشی برای شما باقی خواهدگذاشت برای رزرو بلیط بگیشه سینما دیاموند مراجعه‌نمائید.

ازعصر پنجشنبه دربهترین گروه سینمائی پایتخت

اروپا-میامی

سیلوانا-الوند-کیهان-مارلیک-ارانوس-شهرام-شرق- وآستارا (تجریش)

ساخته‌ی عبدالله غیابی

پوری بنائی منوچهراحمدی عنایت بخشی پروین ملکوتی و منوچهرفرید

تهیه‌کننده و فیلمبردار باربد طاهری

میراث

چه بزن‌بهادر بود این مرد ... چه حادثه ساز بود این مرد...چه خطرآفرین بوداین‌مرد... وچه‌فیلم مهیج وپر ماجرائی است این فیلم.

برنامه آینده فقط

سینماسانترال

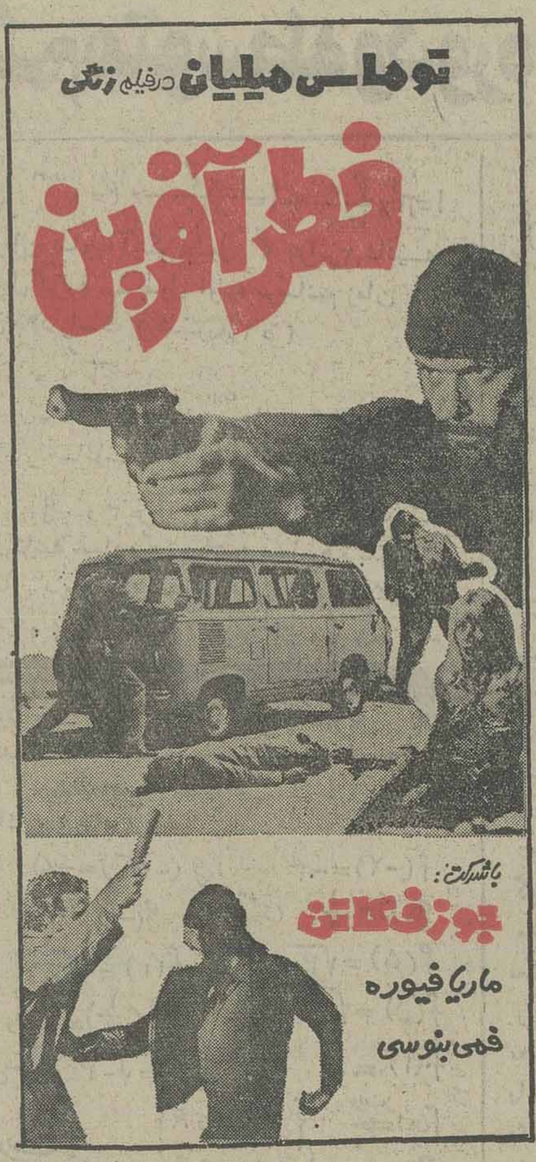
توماس میلیان درفیلم رنگی
خطرآفرین
باشرکت:
جوزف کاتن
ماریا فیوره
فمی بنوسی

آموزشکده پرستاری‌مهربخش مشهدازتاریخ‌درج‌آگهی الی تاریخ ۲۵۳۵/۱۱/۳۰ مدت پذیرش داوطلبین را تمدید مینماید. از داوطلبین که‌درنیمسال دوم تحصیلی‌در آزمون همگانی رشته پرستاری مهر بخش مشهد را انتخاب کرده‌اند تقاضا میشود بادر دست داشتن کارنامه آزمون ، ۶ قطعه عکس و فتوکپی شناسنامه جهت ثبت نام و مصاحبه بجمعیت شیر وخورشید سرخ مشهد- واقع در خیابان پهلوی‌مراجعه نمایند.

جمعیت شیرو خورشید مشهد

بیدادگر

یک فیلم فراموش نشدنی

برنامه امروز سینما

متروپل

لاله‌زارنو

آغاز پنجمین هفته نمایش پرفروش ترین‌فیلم ماه

گرگ‌شب

فقط در سینما

پولیدور

نمایش فیلم کوتاه کاراته و هنر های رزمی همراه فیلم گرگ شب برای یك هفته‌دیگر تمدید گردید

ازامشب درقویترین گروه سینمائی پایتخت

اونیورسال-پاسیفیک-ایران

-ساینا-تیسفون-رنگین کمان

-پرسپولیس-کارون و.. دریا

بیک ایمانوردی درفیلم:
آقارضای گل
کارگردان: مهدی رئیس فیروز

ازامروز فقط در

سینماتاج

یك‌اثر کوبنده و پرتحرك اززندان زنان

زندان زنان
رنگی
باشرکت: آنیتا استریندبرگ. الگابیزرا

سینماکسری: ۱۸سالگان بابدبیاموزند

برنامه سینماها

تماشای فیلمهائی که با علامت (×) مشخص شده برای اشخاص کمتر از ۱۸ سال ممنوع است

★ آخرین خداحافظی - رنگی- الیوت‌گولر
ریولی (۷۵۷۷۷۷) ۱۱- ۳٫۳۰- ۵٫۳۰- ۷٫۳۰- ۹٫۳۰

★ آخرین روز بهاری- رنگی- الی‌گالئانی
شهرتماشا (۹۲۸۶۸۶) ۱۱٫۳۰- ۱٫۳۰- ۳٫۳۰- ۵٫۳۰- ۷٫۳۰- ۹٫۳۰

★ آقارضا گل- بیک ایمانوردی
اونیورسال (۹۲۶۹۵۳) ۱۱- ۱- ۳- ۵- ۷٫۱۵- ۹٫۳۰
ایران (۳۱۶۳۵۴) ۱۰٫۳۰- ۲٫۳۰- ۴٫۳۰- ۶٫۳۰- ۸٫۳۰
ساینا (۳۵۲۴۴۲) ۱۰- ۱۲- ۲- ۴- ۶- ۸
تیسفون (۹۵۸۸۸۲) ۹- ۱۱- ۱- ۳- ۵- ۷- ۹
رنگین کمان (۷۵۶۷۶۰) ۱۰- ۱۲- ۲- ۴- ۶- ۸
پرسپولیس (۵۸۱۰۸۳) ۱۰- ۱۲- ۲- ۴- ۶- ۸
کارون (۹۵۵۱۶۵) ۱۰٫۳۰- ۲٫۳۰- ۴٫۳۰- ۶٫۳۰- ۸٫۳۰
دریا (۳۴۱۷۴۶) ۹- ۱۱- ۱- ۳- ۵- ۷- ۹
پاسیفیک (۷۵۳۳۱۱) ۱۱٫۳۰- ۳٫۳۰- ۵٫۳۰- ۷٫۳۰- ۹٫۳۰

★ آخرین رقص- رنگی- جورجیو آردیسون
سهیلا (۳۱۶۴۲۴) ۱۰٫۳۰- ۲٫۳۰- ۴٫۳۰- ۶٫۳۰- ۸٫۳۰
مراد (۷۵۳۳۸۲) ۹- ۱۱- ۱- ۳- ۵- ۷- ۹

(×) اسیر وسوسه - رنگی- سینما سکوپ
تخت جمشید (۶۵۲۵۵۰) ۱۱- ۲- ۴- ۶- ۸- ۱۰

★ اومن نیستم- رنگی- نویل نیشول
همای (۳۱۱۶۶۹) ۱۰٫۳۰- ۲٫۳۰- ۴٫۳۰- ۶٫۳۰- ۸٫۳۰

★ اژدها وارد می‌شود- رنگی - بروس‌لی
ری (۵۲۲۵۷۸) ۱۰- ۱۲- ۲-۴-۶-۸

★ برفهای خونین- رنگی- آنتونی کوئین
سینه‌موند (۶۴۸۳۲۲) ۱۱- ۳- ۵- ۷- ۹

★ برهنه می‌بینم- رنگی- نینومانفردی
شهر قشنگ (۶۴۷۷۷۷) ۱۱- ۱- ۳- ۵- ۷- ۹

★ بیگانه عصیانگر- رنگی- آنتونی کوئین
سیلورسیتی (۲۶۱۲۰۵) ۱۱- ۱٫۱۵- ۳٫۱۵- ۵٫۳۰- ۷٫۳۰- ۹٫۳۰

★ بازگشت مرگبار- رنگی- هنری سیلوا
رویال (۸۲۹۷۸۵) ۱۰- ۱۲- ۲- ۴- ۶- ۸- ۱۰

★ بیدادگر- رنگی- استوارت ویتمن
متروپل (۳۱۹۴۱۰) ۹- ۱۱- ۱- ۳- ۵- ۷- ۹

★ باکره گناهکار- رنگی- لائورا انتونلی
پلازا (۶۴۴۲۵۵) ۱۱٫۱۵- ۳٫۱۵- ۵٫۱۵- ۷٫۱۵- ۹٫۱۵

★ (×) باکره گناهکار - رنگی - سینمااسکوپ
آریا (۳۱۹۸۸۴) ۹-۱۱-۱-۳-۵-۷-۹

★ پنجه‌های مرگبار- رنگی- منگفی
کیهان (۵۴۶۳۶۰) ۹- ۱۱- ۱- ۳- ۵-۷-۹

★ تارزان ودختران کاراته‌باز - بنده خدا
آسمان آبی (۳۴۱۶۶۸) ۹- ۱۱- ۱- ۳- ۵- ۷- ۹

★ تنها رقیب کلی- راه سیاه
پردیس (۳۰۴۲۵۹) ۹- ۱۱- ۱- ۳- ۵- ۷-۹

★ پرستار خوشگله- رنگی- گلوریا گایدا
رادیوسیتی (۶۴۳۳۲۰) ۱۱٫۱۵- ۳٫۳۰- ۵٫۳۰- ۷٫۳۰- ۹٫۳۰

★ جدال در راه سخت- رنگی- جیم براون
گلدن‌سیتی (۶۶۳۲۶۹) ۱۱٫۳۰- ۳٫۳۰- ۵٫۳۰- ۷٫۳۰- ۹٫۳۰

★ جدال در نیمروز - رنگی- استیفن بوید
گلدیس (۶۲۸۷۱۳) ۳٫۳۰- ۵٫۳۰- ۷٫۳۰

★ دومرد واین همه نامرد - پل‌اسمیت
سانترال (۹۲۸۶۸۶) ۱۱- ۱- ۳- ۵- ۷- ۹

★ دانه‌های شن- ۷۰ میلیمتری استریوفونیک
کریستال (۳۱۷۶۷۵) ۹- ۱۱- ۱- ۳- ۵- ۷- ۹

★ زن ببر- رنگی- کن کلارک- فرانک راسل
تاج (۳۱۳۸۶۴) ۱۰- ۱۲- ۲- ۴- ۶- ۸- ۱۰

★ سواران آلمان - رنگی - جیمزکابرن
شهر فرنگ (۶۲۷۶۲۸) ۱۱٫۱۵- ۱٫۱۵- ۳٫۱۵- ۵٫۱۵- ۷٫۳۰- ۹٫۴۵

★ شب گرم روز تلخ- رنگی- سینما سکوپ
پارک (۳۱۹۶۳۷) ۹- ۱۱- ۱- ۳- ۵- ۷- ۹

★ طالع نحس - رنگی- گریگوری پک
پارامونت (۶۴۸۳۲۱) ۱۱٫۱۱- ۳٫۳۰- ۵٫۳۰- ۷٫۳۰- ۹٫۴۵
شهر قصه (۶۲۷۲۹۰) ۱۱- ۲- ۴- ۶- ۸- ۱۰

★ عشق نفرت‌انگیز- رنگی- مارلی گرینجر
ماژستیک (۶۶۸۴۶۱) ۱۱- ۱- ۳- ۵- ۷٫۱۵- ۹٫۱۵

★ عقده زن نداشتن- رنگی- لاندوبوزانکا
برلیان (۳۹۳۵۳۵) ۹- ۱۱- ۱- ۳- ۵- ۷- ۹

★ قلندر- ناصر ملک مطیعی
نیاگارا (۶۶۵۳۰۷) ۱۱- ۱- ۳- ۵-۷- ۹٫۱۵
اروپا (۳۰۳۱۷۹) ۱۰٫۳۰- ۱۲٫۳۰- ۲٫۳۰- ۴٫۳۰- ۶٫۳۰- ۸٫۳۰
میامی (۷۵۴۳۲۹) ۹- ۱۱- ۱- ۳- ۵- ۷- ۹
سیلوانا (۳۶۳۷۷۷) ۹-۱۱- ۱- ۳- ۵- ۷-۹
مارلیک (۹۶۳۶۱۶) ۱۰٫۳۰- ۲٫۳۰- ۴٫۳۰- ۶٫۳۰- ۸٫۳۰
ارانوس (۵۲۷۹۷۱) ۹- ۱۱- ۱-۳- ۵- ۷- ۹
شرق (۵۳۴۰۲۴) ۱۰- ۱۲- ۲- ۴- ۶- ۸
آستارا (۲۷۴۰۲۲) ۱۰٫۳۰- ۲٫۳۰- ۴٫۳۰- ۶٫۳۰- ۸٫۳۰

★ قطار مرگ- رنگی- سینماسکوپ
دروازه طلائی (۳۵۲۱۶۰) ۹- ۱۱- ۱- ۳- ۵- ۷- ۹

★ گناهکاران بی‌گناه - رنگی- رومی‌اشنایدر
امپایر (۸۹۳۹۴۲) ۱۱٫۳۰- ۲٫۳۰- ۵-۷٫۳۰- ۹٫۴۵

★ گوزنها - بهروز وثوقی - فرامرز قریبیان
آسیا (۶۴۲۹۰۹) ۱۱- ۱- ۳- ۵- ۷٫۱۵- ۹٫۳۰
مولن‌روژ (۷۵۲۹۲۹) ۱۱- ۱- ۳- ۵- ۷- ۹
شهوند (۳۵۴۰۴۰) ۱۰٫۳۰- ۱۲٫۳۰- ۲٫۳۰- ۴٫۳۰- ۶٫۳۰- ۸٫۳۰
نپتون (۷۶۰۱۳۶) ۱۱- ۱- ۳- ۵- ۷- ۹
لیدو (۹۵۱۵۱۱) ۱- ۱۲- ۲- ۴- ۶- ۸
ژاله (۳۰۴۱۲۰) ۱۰٫۳۰- ۲٫۳۰- ۴٫۳۰- ۶٫۳۰- ۸٫۳۰
المپیا (۹۲۶۷۹۶) ۱۰٫۴۵- ۱- ۳- ۵- ۷- ۹
پاسارگاد (۳۴۲۷۸۲) ۹- ۱۱- ۱- ۳- ۵- ۷- ۹
رکس (۳۱۸۲۴۲) ۱۰٫۳۰- ۲٫۳۰- ۴٫۳۰- ۶٫۳۰- ۸٫۳۰
توسکا (۵۳۹۵۴۴) ۹- ۱۱- ۱- ۳- ۵- ۷- ۹
چرخ فلک (۹۵۰۵۵۸) ۹- ۱۱- ۱- ۳- ۵- ۷- ۹

(×) کارمن عشوه‌گر - رنگی- اوتالوکا
ب.ب (۸۲۹۶۴۱) ۱۰- ۱۲- ۲- ۴- ۶- ۸-۱۰

★ گرگ شب- رنگی- کالوین لاکهارت
پولیدور (۸۹۲۷۳۱) ۱۱٫۳۰- ۱٫۳۰- ۳٫۳۰- ۵٫۳۰- ۷٫۳۰- ۹٫۴۵

★ کاراته علیه پدر خوانده - آرام باش رفیق
فلور (۵۲۸۰۹۶) ۹- ۱۱- ۱- ۳- ۵- ۷- ۹

★ × گناه ورهائی - سینما سکوپ- رنگی
پارک (۳۱۹۶۳۷) ۹- ۱۱- ۱- ۳- ۵- ۷- ۹

★ مزدوران الماس - رنگی- تلی ساوالاس
الوند (۳۵۶۵۳۸) ۱۰- ۱۲- ۲- ۴- ۶- ۸

★ میخواهم زنده‌بمانم - رنگی - سوزان‌هیوارد
بولوار (۶۵۵۲۹۲) ۱۱-۱-۳٫۱۵-۵٫۱۵-۷٫۳۰-۹٫۳۰

(×) ۱۸ سالگان باید بیاموزند - رنگی- جرج تومالا
کسری: (۸۲۶۹۳۹) ۱۰- ۱۲- ۲- ۴- ۶- ۸- ۹٫۳۵

★ همیشه سربلند- قاتلین در پاریس
نادر (۳۱۴۷۹۵) ۹- ۱۱- ۱-۳- ۵- ۷- ۹

★ ۹ساعت تاجهنم- رنگی- سینما سکوپ
ادئون (۳۱۸۱۱۸) ۹- ۱۱- ۱- ۳- ۵- ۷- ۹

★ نبرد برای پیروزی - رنگی- بطریقه سینه‌راما
آتلانتیک (۸۹۷۱۷۱) ۱۱- ۲٫۳۰- ۶- ۹٫۴۵

★ لاتیگو - حادثه‌ساز
البرز (۳۰۴۲۵۸) ۸٫۳۰-۱۲-۳٫۳۰-۷-۸٫۳۰

★ سانس انگلیسی
گلدیس ۹٫۳۰ (جدال در نیمروز)

فستیوال فیلمهای ۷۰ میلیمتری در سینماکریستال

امشب دانه‌های شن

نمایش بطریقه ۷۰ میلیمتری- باصدای استریوفونیک شش پاندی استیومك کوئین

آگهی فوت شخص مجهول‌الهویه

جسد جوان مجهول‌الهویه حدود ۱۶ ساله ، لاغر اندام و موی‌سر کوتاه ، قد متوسط در حدود ۱۶۵ سانتیمتر که در ساختمان نیمه‌تمام دراثر برق‌گرفتگی‌کشف گردیده، هویتش معلوم نگردیده و کسانش هم مراجعه ننموده‌اند علیهذا مراتب اعلام میشود تا بستگان وی‌جهت ارائه شکایت به این شعبه مراجعه نمایند ثانیا چنانچه اشخاصی از هویت متوفی فوق اطلاعی دارند اعلام‌نمایند.

بازپرس شعبه دوم دادسرای‌قزوین

کمالی

م الف ۲۷۷۴۵ ۱-۳

کمبود نیروی انسانی کاهش میابد

رشته های شغلی که کمبود نیروی انسانی بیشتری دارند اعلام شد

طی سال آینده بعلت بالارفتن میزان عرضه ،کمبود نیروی‌انسانی کاهش خواهد یافت این کاهش بیشتر در امور خدمات خواهدبود که یکی از علل آن برقراری محدودیت استخدام در سازمان‌های دولتی میباشد.

براساس بررسیهائی که در زمینه توزیع کار صورت گرفته با این که کمبود نیروی‌انسانی روبه کاهش است ، معهذا هم اکنون دراین مشاغل کمبودوجود دارد.

مهندسی صنایع و تولید ـ مهندسی شیمی ، برق والکترونیک مهندسی مکانیک ، تکنیسین صنایع شیمیائی ، پتروشیمی ، الکترونیک مروجین و مدیران کشاورزی ، پزشکی ،پرستاری ، تکنیسین های پزشکی، معلمین خاصه معلمین علوم‌ریاضی ودروس فنی، استادان مدارس فنی ومراکز آموزش حرفه‌ای ، متخصصان‌امور صنعتی ، کارگزینی ، بازاریابی، حسابداری ، تعاونیها و رشته های تولیدی .

طبق آماری که پیرامون وضع کار تهیه شده تعداد افراد شاغل در بخش های اقتصادی ، صنعتی، اجتماعی و خدمات در پایان سال آینده حدود ۱۱ میلیون نفرپیش بینی شده‌است . بررسی این‌ارقام حاکی از آن‌است که امورتولیدی و صنعتی مانند سالهای گذشته کماکان بیشترین تعداد افراد مشاغل‌راخواهد داشت، زیرامطابق آمار مذکور کارکنان امورتولیدی در حدود ٤ میلیون نفر برآورد شده است.

آخرین مهلت پرداخت مالیات اراضی بایر

وزارت امور اقتصادی ودارائی اعلام کرد، صاحبان اراضی بایر تا آخر اسفند ماه آینده مهلت‌دارند تانسبت به پرداخت مالیات اراضی بایر سال ۲۵۳۵ اقدام کنند.

در پایان این مدت از صاحبان اراضی بایر علاوه بر وصول‌مالیات سالانه تاپنجاه درصد نیز جریمه اخذخواهدشد.

مالیات اراضی بایر طبق ارزش معاملاتی زمین محاسبه میگردد و صاحبان اراضی‌بایرمکلفنددرصدی از ارزش معاملاتی زمین را در پایان هر سال بعنوان مالیات اراضی بایر بوزارت امور اقتصادی و دارائی پرداخت نمایند.

مطابق ماده ۲۱٤ قانون مالیات های مستقیم کلیه اراضی بایرواقع درمحدوده شهرتهران و شهر های دیگر مشمول‌مالیات سالانه‌میباشند.

مالیات سالانه زمینهای بایر باین شرح است: یك یاچندقطعه زمین که ارزش آن ۲ میلیون‌ریال و متعلق به یك نفر باشد تا یك میلیون ریال معاف از پرداخت مالیات است و مازادبریك میلیون تادو میلیون ریال یك درصدمالیات سالانه‌دارد.

بیش از دو میلیون ریال‌تاپنج میلیون ریال به نرخ ۲ درصدواز پنج میلیون تا ده میلیون ریال‌به نرخ سه درصد و در مواردی که ارزش زمین بیش از ده میلیون ریال‌باشدبه نرخ٤ درصد .بنابراین ارزش زمین های بایر بر اساس ارزش معاملاتی برآورد میشود و طبق نرخ‌های فوق مالیات سالانه آن وصول میگردد.اراضی بایری که در آن اجرای طرحهای‌عمرانی، نوسازی شهرداری و یا موسسات دولتی ووابسته بدولت پیش‌بینی شده باشد باتایید سازمان های مزبور مشمول اراضی بایر نمی ـ باشد. وصول مالیات اراضی‌بایر شهر تهران در اداره مالیات‌اراضی بایر ساختمان وزارت اموراقتصادی و دارائی و مالیات اراضی بایر شمیران و حومه‌نیز در اداره کل وزارت امور اقتصادی و دارائی استان مرکز وصول میشود.

معاملات بورس تهران

معاملات دیروز بورس اوراق بهادار تهران بالغ بر ۱٤۸میلیون و۳۵۲ هزارو۸۲۷ ریال شد.

از این مبلغ ۱۲ میلیون و۸٤۷ هزار و۱۰ ریال آن مربوط بفروش سهام واحدهای تولیدی وبانکها بود.و ۱۳۵ میلیون و۵۰۵ هزار و۸۱۷ ریال بقیه مربوط بفروش اوراق قرضه دولتی‌است.

آمار تفکیکی معاملات بشرح زیر اعلام شد:

۲٦۲ سهم بانک بین‌المللی ایران وژاپن از قرار سهمی	۲۰۵۰۰ریال.
۳۰ سهم بانک ایران و هلند از قرار سهمی	۲۱۰ ریال.
۲۱۷٤ سهم بانک توسعه صنعتی و معدنی از قرار سهمی	۱٦۲۲۰۰ریال.
۲۰۰ سهم عادی سیمان تهران از قرار سهمی	۱۵۷۵ ریال.
۲۵۰ سهم نورد ولوله اهواز از قرار سهمی	۱٦۷۵ریال.
۲۲۸ سهم نساجی مازندران از قرار سهمی	۱٦۷۰ ریال.
۳۰۰ سهم ایران ناسیونال از قرار سهمی	۲۳۰۰ ریال.
۵۰۰ سهم آما از قرار سهمی	۲۱٦۰ریال.
۱۰۰ سهم سیمتا از قرار سهمی	۱۸۷۰ ریال.
۵۵ سهم شیشه قزوین از قرار سهمی	۱۱۰۰ ریال.
٤۸ سهم سرمایه‌گذاری البرز از قرار سهمی	۲۱٦۵ ریال.
۵۰۰ سهم شرکت سرمایه‌گذاری ایران از قرار سهمی	۱۱۱۰ ریال

افزایش صادرات میوه‌های خشک بخارج

بتعداد خریداران میوه‌های خشک محصول‌ایران در کشور های خارجی خاصه کشورهای عربی و شیخ‌نشینهای خلیج فارس افزوده شده است و بهمین خاطر مقدارصادرات این فرآورده‌ها سیرصعودی دارد.

براساس آخرین آمارمنتشره از طرف گمرک ایران ، مقدار و ارزش صادرات میوه‌های خشک در دهماهه اول امسال بالغ بر ۲۸۷۸۵ تن به ارزش قریب ۲۵۳۷٫۵ میلیون ریال بوده‌است، درصورتیکه مجموع صادرات این محصول در ده ماهه مشابه سال گذشته حدود ۲٦۱۸۸ تن به‌ارزش ۲۱۳۸٫۷ میلیون ریال بوده است.

چندتن ازبازرگانان بخبرنگار ما گفتند : میوه‌های خشک ازجمله فرآورده‌هائی است که خریداران‌زیادی‌دارد وهم‌اکنون مقدار تقاضاهای‌برسیده ازکشور های خارجی برای خرید این فرآورده‌ها خیلی بیش از مقدار عرضه است .

یکی از بازرگانان گفت : متاسفانه مقدار تولید میوه‌در ایران زیاد نیست ، اگر مقدار تولید میوه در ایران زیاد بود میتوانستیم همه ساله دهها برابر مقدار فعلی میوه خشک بخارج از کشور صادر کنیم .

قیمت میوه‌های خشک در سال جاری نسبت به‌سال‌قبل حدود ۱۰ تا ۲۰ درصد ترقی کرده است . این بازرگان افزود : تهیه و بسته‌بندی میوه در سال های اخیر خیلی بهتر از گذشته شده و شاید توسعه صادرات این فرآورده‌ها بیشتر ناشی از مرغوبیت و تمیز بودن این محصولات است .

خبرهائی از بازار

عرضه حبوبات وارداتی

در این‌هفته دهها تریلرحامل حبوبات‌خریداری‌شده ازکشور های ترکیه و پاکستان وارد تهران‌شدو مقدار قابل‌ملاحظه‌ای از آن به بازار عرضه گردید . همچنین چندتریلر حامل‌حبوبات وارد شهرستانهای‌مرزی کشور شده است و چند تریلی درراه است که بنا بگفته چند تن از واردکنندگان این فرآورده‌ها تدریجا وارد و به‌بازار عرضه خواهد شد.

آقای‌اربابی یکی‌ازبازرگانان با سابقه بخبرنگار ما گفت : با افزایش واردات حبوبات از خارج در آینده نزدیک کمبود حبوبات تامین خواهد شد و تا عرضه محصول نو دیگر با کمبود حبوبات مواجه‌نخواهیم شد .

آقای‌اربابی افزود واردات حبوبات به توصیه مقام‌های مسئول انجام گرفته است و با افزایش واردات و عرضه این فرآورده قیمت بعضی از اقلام حبوبات خاصه در یکی دوهفته اخیر حدود کیلوئی ۳ تا ۱۰ ریال تنزل کرده‌است وپیش‌بینی میشود قیمت‌ها باز هم تنزل کند.

قیمت غلات تنزل کرد

در این هفته مقدار زیادتری غلات‌از جمله گندم، جو وذرت وارد تهران و به بازار عرضه شد . بهمین خاطر قیمت این فرآورده‌ها حدود ۳ تا ۵درصد تنزل کرد و قیمت گندم به خرواری (۳۰۰کیلو) ۳۲۵۰ تا ۳٤۰۰ ریال و جو به خرواری ۲٦۵۰ تا ۳۰۰۰ ریال و ذرت بکیلوئی ۱۱ تا ۱۱٫۵ ریال رسید. یکی از بازرگانان گفت: بااینکه مقدار موجودی غلات در کشور خاصه تهران زیاد است و اغلب سیلوها مملو از غلات‌است، ولی‌غلات خریداری شده از خارج همچنان وارد کشور میشود و در اسرع‌وقت در سراسر کشور به بازار عرضه میگردد و همین امر موجب‌جلوگیری ازسیرصعودی قیمتها و حتی تنزل نرخها در برخی از شهرستانها شده‌است.

فروش سبزه به یوگسلاوی

دیروز یک پارتی ۱۵۰ تنی سبزه از نوع مرغوب بقیمت هر تن ۱۲۰۰دلار به‌یوگسلاوی فروخته شد. این بالاترین‌قیمتی است که یکی از کشورهای خارجی از ایران سبزه میخرد.

در چند روز اخیر بعضی کشورهای غربی نیز مقداری سبزه به قیمت هر تن ۱۱۰۰ دلار خریداری کردند. یکی از بازرگانان گفت : چند پیشنهاد خرید از کشورهای اروپای غربی و شرقی نیز رسیده‌است که بعلت پائین بودن قیمت هیچ یک‌ازصادرکنندگان این‌محصول حاضر بفروش نمیباشند.

این بازرگان افزود : بازار سبزه در داخل و خارج‌کشور پررونق است و پیش‌بینی میشود در روزهای آینده نیز معاملاتی روی این محصول با کشورهای مختلف انجام گیرد.

اقتصاد جهان

مازاد گندم آمریکا

نیویورک ـ آسوشیتدپرس ـ کارشناسان امور غذایی و غلات معتقدند کهدرحال‌حاضر اگر زارعان امریکایی تا ۵ سال حتی یکدانه گندم از مزارع‌خود برداشت نکنندگندم ذخیره فعلی تا ۵ سال‌آینده‌امریکارا از گندم بی‌نیاز خواهدساخت.

درحالیکه به گفته کارشناسان‌امورزراعی امسال برداشت بیسابقه‌ای در انتظارزارعین امریکایی است که انتظار می‌رود میزان‌مازاد محصول غلات را در امریکا به ۱٫۷میلیارد بوشل (واحدوزن غلات) خواهد رساند .

درحال حاضربسیاری‌ازغله‌داران‌امریکایی از عرضه وفروش غلات خود به امید آنکه روزی بهای نازل فعلی ترقی کندخودداری می‌ورزند .

وام بحرین به فیلی پین

بحرین ـ رویتر ـ دربحرین اعلام شدکه حکومت این شیخ‌نشین از طریق یککمپانی وامگذار بین‌المللی حاضر شده است وامی به میزان ۱۲ میلیون لیره استرلینگ در اختیار دولت فیلی‌پین قراردهد .

وام مذکور را سه بانک اقتصادی‌بحرین تامین خواهند کرد و انتظار می‌رود قرارداد مربوط به این وام تا هفته آینده درمانیل امضاء شود.

سخنگوی کمپانی وامگذار امریکایی ـ بحرین خیدر، به خبرنگاران گفت فیلی‌پین بادریافت وام مذکور چند پروژه اقتصادی‌ـ صنعتی و فنی خود را پیاده خواهدکرددولت فیلی‌پین نیز بنوبه خودوام دریافتی ازبحرین را در درازمدت و باپهره نازل بازپرداخت خواهد کرد.

تیرگی روابط ژاپن ـ بازار مشترك

بروکسل ـ یونایتدپرس ـ گزارش های رسیده از بروکسل حاکیستکه بازارمشترک اقتصادی اروپا با تعیین عوارض گمرکی سنگین برای کالاهای ساخت ژاپن‌در حقیقت جنگ تجاری شدیدی را آغاز کرده است . یک هیئت تحقیقاتی از طرف جامعه مشترک اقتصادی اروپا از چندی پیش مامورسیدگی به مسایل مربوط به قیمت کالاهای ساخت ژاپن شد و به این نتیجه رسید که‌تخفیف‌ها وکاهش های داده شده به وسیله ژاپن برای کالاهای این کشور موجب پایین آمدن میزان تولید درکشورهای بازار ومالابالارفتن‌میزان بیکاری درژاپن شده است .

کمیسیون بازار مشترک اروپا در بی این امر وپس‌از مطالعات و بررسی های زیاد به این نتیجه رسید که بایدبازار نیز به نوبه خود بااین رقابت ژاپن درزمینه قیمت‌ـ گذاری به مقابله برخیزد و باوضع گمرک های سنگین قسمتی از خبر های‌حاصله از این رهگذر را جبران کند. درحال حاضر هنوز معلوم نیست سیاست‌جدیداروپای غربی و بخصوص آمریکادرزمینه‌روابط آینده شان بازاپن چگونه است روابط بازار مشترک و ژاپن از مدتها قبل به سر رقابت های‌تجاری واقتصادی شدید تیره شد و اکنون باپیش آمدن این مسئله پیش‌بینی می‌شود این‌روابط بیش‌ازپیش درآینده تیره‌تر شود.

بانك مشترك سرمایه‌گذاری ایران وامارات متحده عربی تشکیل میشود

گفتگوهای بانك اعتبارات‌صنعتی و چند بانك امارات متحده عربی برای تشکیل یك بانك مشترك سرمایه‌گذاری در جریان است و احتمال میرود تا پایان سال‌جاری این مذاکرات بنتیجه نهائی برسد این مذاکرات در پی گفتگو های هوشنك انصاری وزیر اقتصاد در سفر اخیر خودبامقامات متحد عربی صورت میگیرد.

دربانك مشترك ایران وامارات متحدعربی حداقل ۱۰۰میلیون دلار سرمایه‌گذاری میشود که بطور مساوی از طرف دو کشور تامین خواهدشد.

بانك مشترك سرمایه‌گذاری در ایران و امارات متحد عربی ویا در دیگر کشور های خلیج‌فارس سرمایه گذاری خواهدکرد و در امور صنعتی ـمعدنی و کشاورزی مشارکت خواهدنمود .

یك کمیسیون ایران و امارات متحد عربی ، هر شش ماه یکبار برای توسعه روابط بازرگانی میان دو کشور تشکیل جلسه خواهد داد. هم اکنون صادر کنندگان و تولید کنندگان ایرانی یك‌بازار آماده مستعد در امارات متحدعربی پیدا کرده‌اند و میتوانند کالاهای صنعتی ، یخچال ، لباس وهارچه صادر کنند.

دولت امارات متحد عربی از سرمایه گذاران ایرانی‌دعوت کرده است در طرح انتقال گاز ابوظبی مشارکت کنند.

در سال‌جاری، ایران‌نمایشگاهی از کالاهای خود در امارات متحد عربی ترتیب خواهد داد و یك سرویس کشتیرانی مستقیم بین ایران و امارات برقرار میشود.

اعطاء سکه پهلوی طلا به دوشیزه مینونشید

دوشیزه مینونشید هنگام دریافت جایزه خود

روز سه‌شنبه ۱۹ بهمن طی مراسم باشکوهی که در گروه فرهنگی جالینوس برپا گردید، از خانم «مینونشید» دانش آموز این‌آموزشگاه تجلیل بعمل آمد وتوسط مسئولین آموزشگاه جالینوس یک عدد سکه پهلوی طلا را که از طرف اداره آموزش و پرورش ناحیه ۲ تهران در اختیار آموزشگاه جالینوس قرار گرفته بود، به دوشیزه «مینونشید» اعطاء گردید.

توضیح و تصحیح

درآگهی حراجی که در مورد حراج سیصد و چهل تخته قالی وقالیچه در روز ۲۱ بهمن ماه روزنامه اطلاعات چاپ شده بود محل حراج در آگهی سرای بوعلی تعیین شده بود که بدینوسیله توضیح داده میشود که محل حراج محوطه اداره مرکزی بانک سپه در میدان سپه میباشد.

اداره بازاریابی بانک سپه

۳۵۸۷٦ـT

آگهی استخدام منگنه‌زن

صندوق تامین اجتماعی برای انجام کارهای مربوط بواحد خدمات‌ماشینی‌خود احتیاج به‌تعدادی منگنه زن (پانچیست) برای خدمت در نوبت دوم از ساعت ٤ تا ۱۲ بعدازظهر ونوبت‌سوم‌از ساعت ۱۲ نیمه شب تا۸ بامداد را دارد . داوطلبانی که از عهده‌آزمون‌برآیند ،باحق‌الزحمه‌مکفی واستفاده ازسرویس رفت‌وآمد بصورت خرید خدمت میتوانند همه‌روزه بجز پنجشنبه ها و ایام تعطیل (حق‌الزحمه‌ای) بکارمشغول‌خواهند شد.داوطلبان از ساعت ۸صبح الی٤ بعدازظهر بمنظور ثبت‌نام و کسب اطلاع بیشتر بمدیریت کارگزینی‌صندوق واقع در خیابان آیزنهاور مراجعه‌نمایند .

م‌الف ۲۷٤۲۰ ۱ـ۲

صندوق تامین اجتماعی

آگهی

نسخه سفید (نسخه اول) رسید صندوق شماره ۱۲٦۳۸ شرکت پرسی گاز مفقود گردیده با ابطال نسخه‌قرمز وسبز آن اعلام‌میگردد که نسخه مزبور از درجه اعتبار ساقط است .

شرکت پخش گاز ایران (پرسی‌گاز)

تشکر وسپاسگزاری

بدینوسیله برخود لازم میدانم که از زحمات جناب آقای دکتر پرویز اشعری و کلیه پزشکان و کارکنان و کارمندان بیمارستان قدس اراک که در عمل جراحی همسر اینجانب کمال سعی و کوشش رانموده‌اند صمیمانه تشکر وسپاسگزاری نموده و موفقیتهای روز افزون آن جنابان را در اجرای منویات رهبر اندیشمند ملت ایران شاهنشاه آریامهر ازخداوند متعال خواهانم.

قم ـ اکبر سلیمانی

نظربانیکه در اجرای منویات شکوهمند شاهنشاه آریامهر تشکیل و توسعه شرکت‌های تعاونی سرلوحه برنامه اتاق اصناف پایتخت قرار گرفته و اعضای اتحادیه فروشندگان لوازم الکتریکی و سیمکشی ساختمان برای رفع نیازهای مشترک و حفظ حقوق قانونی تقاضای تشکیل شرکت تعاونی نموده و در تاریخ ۱٦ر۱۱ر۳۵جلسه هیئت موسس باحضور٤۵ نفر از نمایندگان تشکیل و پس از بحث و مذاکره بهای هرسهم پنجاه هزار ریال تعیین شد. حسابی بشماره ٤۸۷۱۰٫۰۷ بانک بازرگانی مرکز بنام شرکت تعاونی تهیه و توزیع لوازم الکتریکی در شرف تاسیس افتتاح گردیده است . لذا باطلاع‌کلیه اعضاء صنف میرساند که تا تاریخ پانزدهم اسفندماه ۲۵۳۵ میتوانند با اخذ معرفی نامه از دفتر اتحادیه به بانک مزبور مراجعه و بهای یک سهم یا چند سهم که بخواهند در حساب جاری‌مزبور واریز نمایند . بدیهی است درصورت انتشار آگهی دعوت مجمع عمومی موسس افرادی حق حضور در جلسه را خواهند داشت که بهای لااقل یک سهم خود را نقدا پرداخت نموده و در روز مزبور فیش بانکی در دست داشته باشند .

از طرف هیئت موسس

حاج عباس شعله ـ حاج محمدرضا کارگر ـ حاج محسن اسلامی‌مقدم ـ حاج‌حسین‌شرفی ـ یدالله‌محبوبیان‌ـ حاج مصطفی صالحی ـ حاج منصور ابن‌الرضا ـ حاج حسن نورصالحی ـ حاج محمود طهوزی .

Noritake
JAPAN

چینی نوری تاکه

باصدها نقش زیباوقیمت مناسب

Noritake China

فروشگاه
اکسیر
EXIR

خیابان پهلوی بالاتر ازمیدان ونک ـ تلفن ۶۸۶۰۱۶ تا ۶۸۶۰۲۰

Iran Trade Manufacturing Co.

آگهی مزایده

تراکتورسازی ایران ۲۱٦ قلم لوازم یدکی تراکتورهای ۶۵ اسب اونیورسال (رومانی) که لیست کامل آن در قسمت فروش کارخانه موجود است ازطریق‌مزایده بفروش میرساند .

داوطلبان خرید می‌توانند پیشنهادات خود را حداکثر تاساعت ۱۲ ظهر مورخ ۱۰ر۱۲ر۳۵ همراه‌بافیش بانکی بمبلغ ۱۰۰۰۰۰ ریال که بحساب جاری شماره ۵۹۰۰۰ بانك ملی ایران ـ تبریز باجه تراکتورسازی واریز نموده‌اند تحویل‌قسمت فروش داده و رسیددریافت نمایند پیشنهادات‌درساعت ۲ بعد از ظهر همان روز باز وقرائت خواهد شد .

کلیه هزینه های مزایده و مالیات وسایر عوارض‌دیگر بعهده برنده مزایده خواهد بود و تراکتور سازی ایران در رد وقبول یك یا کلیه پیشنهادات مجاز میباشد .

تراکتورسازی ایران ـ تبریز

آگهی مناقصه شماره ۳۵ر۱۳۲۳

راه‌آهن دولتی ایران ٦۰۰ عدد جك قورباغه دندانه‌دار دسته‌دار پنج تنی مورد نیاز خودرا بر طبق مشخصات مربوطه و براساس مقررات و ضوابط آیین نامه معاملات‌دولتی ازطریق‌مناقصه تحویل سی‌ائتلاف یکی از بنادر ایران (خرمشهر یاشاهپور یامرز جلفای‌ایران) خریداری مینماید سپرده شرکت در مناقصه ۱۵۰۰۰۰ ریال و مدت تحویل کالا دوماه‌ازتاریخ گشایش‌اعتباراسنادی خواهد بود داوطلبان شرکت درمناقصه باید برای اطلاع از جزییات مشخصات‌و شرایط معامله در ساعت اداری باداره کل کارپردازی راه آهن واقع درمیدان راه‌آهن مراجعه و اسناد مناقصه را در مقابل فیش بانکی بمبلغ ۲۰۰ ریال که بحساب ۱۰۳۹ راه آهن نزد بانك‌مرکزی ایران پرداخت شده‌باشد دریافت نمایند پیشنهاد دهندگان‌باید کلیه‌اسنادمناقصه‌راباقید قبولی‌امضاکرده‌وضمیمه‌پیشنهاد خود تاساعت ۹ صبح روز ۳ر۲ر۲۵۳٦ مطابق ۲۳آوریل ۷۷درصندوق پیشنهاد هاواقع دراداره کل‌کارپردازی بیاندازند پیشنهاد های رسیده در ساعت ۱۰ همانروز در کمیسیون مناقصه باز وخوانده خواهد شد دادن پیشنهادبمنزله قبول اختیارات‌وتکالیف دستگاه‌مناقصه‌گزار موضوع ماده ۱۰ آئین نامه‌معاملات دولتی که در شرایط مناقصه توضیح‌داده‌شده است میباشد م‌الف۲۷۷۳٤

راه‌آهن دولتی ایران

آگهی مناقصه

سازمان برنامه و بودجه نگهداری ـ راهبری وسرویس سیستم تهویه‌مطبوع مرکز کامپیوتر خودرابه‌مناقصه‌میگذارد.

موسسات و شرکت هائی که دارای تجارب و سوابق کافی در این زمینه‌بوده وداوطلب شرکت در مناقصه میباشند، میتوانند با مراجعه به دبیرخانه‌مدیریت اداری و مالی سازمان برنامه و بودجه واقع درخیابان صفی‌علیشاه برگ‌شرایط و مشخصات مناقصه را دریافت و پس از مطالعه پیشنهاد خود را در پاکت‌لاك و مهر شده (باتوجه به شرایط شرکت در مناقصه) تنظیم و تا ساعت ۱٦ روز شنبه هفتم اسفند ماه ۲۵۳۵ به‌دبیرخانه مدیریت مذکور تسلیم و رسید دریافت دارند .

پاکات مناقصه با حضور پیشنهاد دهندگان درساعت ۱۰صبح‌روز یکشنبه هشتم اسفند ماه ۲۵۳۵ در کاخ مرکزی سازمان برنامه و بودجه اطاق ٦۱۵بازو برنده مناقصه‌تعیین خواهدشد .هرگونه مالیات وعوارض‌که‌برطرف قرارداد‌تعلق گیرد بعهده‌برنده مناقصه‌است ،سازمان برنامه وبودجه در رد یا قبول یك‌یاکلیه پیشنهاد ها آزاد است . م‌الف ۲۵۵۳٦ ۱ـ۲

مدیریت اداری و مالی سازمان‌برنامه و بودجه .

اطلاعات بانوان سه‌شنبه‌ها منتشر میشود

امشب و فرداشب در تلویزیون

دختری در جستجوی محبت

خانواده والتون (دوچرخه)
کارگردان ـ آدلف جلین
هنرپیشگان ـ ریچاردتوماس ایوی‌جونز...

«کورتیس» دوست «جان‌بوی» بادختری بنام «هریس» مکاتبات زیادی دارد وداشما درنامه هایش از او تقاضای ازدواج میکند و سرانجام هریس از نیویورک به دالتون می‌آید تاکورتیس‌را ازنزدیک ببیند ولی در مواجهه بانوع‌زندگی کورتیس تصمیم میگیرد که بشهر خود بازگردد ، بخصوص اینکه متوجه میشود که نامه‌هایکورتیس راهم جان‌بوی نوشته است . خانواده والتون کوشش‌میکنند که هریس را متقاعد به زندگی مشترک باکورتیس نماینده وهریس را که فوق‌العاده رویایی است ، متوجه حقیقت زندگی کنند اما...

فیلم را آدلف‌جلین کارگردان سوئدی‌الاصل آمریکائی‌ساخته است که پیش از این فیلم های مکسترها، خواب مرگ ، در ساحل زندان ، سقوط وحشت و ... از اودیده‌ایم وحالا بااثر دیگری‌از او روبرو هستیم که در آن‌مطابق معمول آثار گذشته این فیلمساز تیپ سازی و بازیهای خوب، مهمترین آثارش‌است ....

فیلم را ساعت ۱۹٫۳۰ امشب از برنامه دوم می بینید .

بیمارستان پزشکان (تنهاترین شب)

صحنه‌ای از تنهاترین شب

کارگردان : وینسنت‌شرمن
هنرپیشگان: جرج‌پیارد ، زورالامپرت ...

★★★

کارل‌ویلیامز دختر بدهیکلی است که پدر ومادرش از یکدیگر جداشده‌اند و پسرهانیز بخاطر چاقیش توجهی به او ندارند اوکه بعداز جدائی والدینش سخت ناراحت شده ، درجستجوی‌دوست پسری است که محرومیتهای اورا جبران کند .اما کسی به «کارل» توجهی نمی کند و سرانجام دست به خودکشی میزند دکتر ها بموقع به نجات او می آیند و یکی از آنها بنام«دکتر گوروین» معالجه‌اش را بعهده میگیرد کارل که‌ازدوستی با جنس مخالف محروم بوده‌است، تحت تاثیر محبت‌های دکترگوروین قرارمیگیرد و عاشق او می‌شود. دکتر که سخت‌ازاین جریان متحیر است ، کارل را قانع میکند که او فقط وظیفه خود را انجام داده، اما کارل حاضربه‌پذیرفتن واقعیات نیست و باردیگر در بیمارستان دست به خودکشی‌میزند،تااینکه... «تنهاترین شب » راچهارشنبه‌ساعت ۲۰٫۴۰ از شبکه اول می‌بینید .

برنامه اول (شبکه)

سه‌شنبه

۱۷ـ۰۰ برنامه کودکان
۱۸ـ۱۰ بهداشت
۱۸ـ۴۰ اخبار
۱۸ـ۵۰ اخبار ورزشی
۱۹ـ۰۰ موسیقی کلاسیک
۱۹ـ۳۰ دانش
۲۰ـ۰۰ اخبار و تقویم تاریخ
۲۰ـ۴۰ مرد اول
۲۱ـ۴۰ ادب امروز
۲۲ـ۱۵ داستان پلیس

چهارشنبه

۱۲ـ۰۰ اخبار
۱۲ـ۰۵ اسکی‌باز
۱۲ـ۳۰ دانش
۱۳ـ۰۵ لنسر : «زندان»
۱۴ـ۰۰ اخبار
بخش دوم
۱۷ـ۰۰ برنامه کودکان
۱۸ـ۱۵ برنامه‌ای ازشهرستانها
۱۸ـ۴۰ اخبار
۱۸ـ۵۰ اخبار ورزشی
۱۹ـ۰۰ مسابقه ۹ = ۳×۳
۱۹ـ۳۰ خانواده
۲۰ـ۰۰ اخبار و تقویم‌تاریخ
۲۰ـ۴۰ بیمارستان پزشکان
۲۱ـ۴۰ برنامه ویژه
۲۲ـ۱۰ تحولات ، پیشرفتهای ژاندارمری کل کشور
۲۲ـ۴۰ سخنرانی مذهبی

تلویزیون

برنامه های تلویزیونی زیر از طرف سازمان رادیوتلویزیون ملی ایران اعلام شده است مسئولیت هرگونه تغییر در ساعات وچگونگی برنامه‌ها با آن سازمان است

بین‌المللی

سه‌شنبه

۱۴ـ۳۰ فیلم
۱۶ـ۰۰ خلاصه اخبار
۱۶ـ۰۵ اسکوبای‌دو
۱۶ـ۳۰ خیابان سه‌سامی
۱۷ـ۳۰ فات‌آلبرت
۱۷ـ۵۰ کارتون
۱۸ـ۰۵ آن دختر
۱۸ـ۳۰ سرآشپز فرانسوی
۱۹ـ۰۰ اخبار
۱۹ـ۲۵ سفر به اعماق دریا
۱۹ـ۵۰ افراد خانواده
۲۰ـ۱۵ شوکارل‌بورنت
۲۱ـ۱۰ خیابان های سانفرانسیسکو
۲۲ـ۰۰ اخبار
۲۲ـ۲۵ هاوایی پنج صفر
۲۳ـ۱۵ دست نخورده‌ها

چهارشنبه

۱۴ـ۳۰ فیلم
۱۶ـ۰۰ خلاصه اخبار
۱۶ـ۰۵ خیابان سه‌سامی
۱۷ـ۰۵ وایات‌ارپ
۱۷ـ۳۰ فیلم
۱۸ـ۱۰ خانه کوچک
۱۹ـ۰۰ اخبار
۱۹ـ۲۵ فوق‌العاده
۱۹ـ۳۰ فیلم سینمائی
۲۱ـ۱۵ ورزش
۲۲ـ۰۰ اخبار

برنامه دوم

سه‌شنبه

۱۹ـ۰۰ موسیقی و اسلاید
۱۹ـ۳۰ والتون‌ها
۲۰ـ۲۰ برنامه‌ای‌از گروه‌تحقیق
۲۰ـ۴۰ اخبار از برنامه دوم
۲۱ـ۰۰ فیلم مستند «بزم مراسم عروسی»
۲۱ـ۳۵ برنامه‌ای از واحد نمایش
در پایان خبر

چهارشنبه

برنامه دوم تلویزیون بمناسبت ایام سوگواری تعطیل است

مجله جوانان
روزهای وشنبه
منتشر میشود

هاروی تایل
بام‌پوش جدید و دکوراتیو

بدون احتیاج به رنگ و با جلای طبیعی و دائمی
بامیران با ۱۵ سال تضمین
شرکت سهامی خاص
شماره ۳۶۴ بلوار الیزابت تلفن ۹۲۹۹۲۱ـ۹۳۲۹۳۲

بازدید از نمایشگاه هنر با تصویر

والاحضرت شاهدخت شهناز پهلوی باتفاق مربی‌وهمکلاسانش خود ساعت ۱ بعداز ظهر شنبه گذشته از نمایشگاه هنر با تصویر و صدا دیدن کردند. این بردید تاساعت ۱۴٫۱۵ دقیقه‌ادامه‌داشت‌و نمایشگاه مورد توجه والاحضرت وهمراهان قرار گرفت.

نمایشگاه هنر باتصویر و صدا که توسط کانون پرورش فکری کودکان و نوجوانان برگزار شده است تا فروردین ماه ۲۵۳۶ در سالن شماره ۱۶ سازمان نمایشگاه‌های‌بین‌المللی ایران برای بازدید علاقمندان دائر است .

شروع کلاسهای علوم کامپیوتر

چون کلاسهای برنامه‌نویسی ترم زمستانی مرکز آموزش علوم کامپیوتر (نیک) با امتیاز رسمی ۲۷ بهمن شروع میشود داوطلبانیکه هنوز موفق به ثبت نام نشده‌اند . میتوانند بمرکز آموزش ـ پهلوی چهارراه امیراکرم ساختمان کوروش کامپیوتر آتومیشن مراجعه نمایند. تلفن ۶۴۹۲۵۸

تلویزیون رنگی
دنیای رنگی فیلیپس واقعی تراست
PHILIPS

★ عشقی این چنین‌شورانگیز تاکنون ندیده‌اید .
★ فیلمی این چنین موثر و عمیق تاکنون ندیده‌اید .
★ قصه‌ای از عشق و جوانی که روح و قلب شما را تسخیر خواهد کرد .

آغاز هفته‌سوم
فقط درسینما
شهر تماشا
سینمای ممتاز و٤ستاره
★★★

برای رزرو بلیط همه روزه میتوانید به گیشه سینما مراجعه فرمائید.
پخش از آریافیلم

از این زن سکسی تر ـ بلاتر ـ شیطون تر فقط خودشه !... زنی که بایك نگاه تمام‌رااسیر و شیدای خودش میکنه !
از عصر پنجشنبه فقط در سینما
سینمای ممتاز ٤ستاره
••••
ریولی
پیلار ولاسکز ـ آلدوجوفره ـ لینوبانفی درفیلم رنگی
وسوسه‌های شیطانی یک زن

تماشای این فیلم برای اشخاص کمتر از ۱۸ سال ممنوع است

تورگلها

تورارکیده ۱۵ روز توکیو، هنگ کنگ، بانکوک
۸۸۹۰ تومان حرکت، شنبه‌ها و سه‌شنبه‌ها

- شامل بلیط مسافرت درجهٔ توریست رفت وبرگشت.
- دیدار از نقاط جالب و دیدنی.
- اقامت درهتلهای درجهٔ یك باصرف صبحانه .
- انتقال ازفرودگاه به هتل وبالعکس.
- پرواز باجت های سریع هواپیمائی ملی ایران «هما» وسایر خطوط یاتا.

برای رزرو وتهیهٔ بلیط وگرفتن برنامه ها، به آژانس مسافرتی خود ویا به دفتر هواپیمائی ملی ایران «هما» مراجعه فرمائید.
شعبهٔ فردوسی ـ نبش میدان فردوسی ـ تلفن : ۹۱۱۵۸۰ ـ ۸۲۶۵۳۲
هواپیمائی ملی ایران «هما»

جدول ویژه شماره ۱۱۳۰

افقی :

۱ـ بزرگترین فیلسوف و دانشمند قرن دوازدهم‌هجری ـ همه هستی از اوست ۲ـ بی‌تجربه و ناآزموده ـ درد به دل دارد ـ چراغ دریائی ۳ـ دهان ـ زراعتی که باآب باران عمل آید ـ هم صحبت برهمن ـ بزرگوار وجوانمرد ٤ـ بیمه گروگذاردن ـ ده و روستا ـ نوعی ماهی در دریای خزر ـ آخرین حرف ۵ـ یکی از نواحی شمیران ـ ازگردنه های ایران ـ یار و یاور ۶ـ ماهی در سال اروپائی ـ زودگذر ـ بنده ۷ـ پدربزرگ ـ نقطه وخال ـ از پایتختهای مصرباستان ـ لخت و برهنه ۸ـ یال اسب ـ تخته درویشان ـ رورواست نیست ـ ورزشی است ۹ـ پنیر تازه ـ جنس زمخت ـ ازبرآمدگیهای زمین ـ ناامیدی ۱۰ـ ترس ـ لوازم سفر ـ کلمه‌ایستکه در موردترجیح دادن اسم ما بعد به ماقبل استعمال‌میشود ۱۱ـ پایتختی در اروپا ـ از بدن همه‌کس میرود ـ ثروت‌و دارائی ۱۲ـ عزیز عرب ـ بی‌عقل وشعور ـ شب در لفظ عرب ـ خارج زمین فوتبال ۱۳ـ آماده زیارت خانه خداست ـ از انواع ماهی که منبعی‌است‌از چربی ـ از حیوانات شیرده ـ از نفیرش مرد و زن نالیده‌اند ۱٤ـ گاهی زیرلب میخوانند ـ با تعظیم میکنند ـ سالی یکبار به زیارتش می روند ۱۵ـ دهان پرنده ـ یکی از مکتب های تئاتر .

عمودی :

۱ـ جایزه هایش را به همه کس نمیدهند ـ یکی از خلفای‌بنی عباس ۲ـ چهره‌ای چون قرص قمر دارد ـ مخلوط کردن ـ تحریک کننده ۳ـ به کار دوخت و دوز آید ـ خرامان و لرزان ـ حیله و نیرنگ ـ دانا ٤ـ جوانمرد باشد ـ چاق و فربه ـ تسلیم شده ۵ـ بوی خوش ـ واضح و آشکار ـ نفی تازی ـ تنهاست ۶ـ آنچه چیزی برآن میگردد ـ یکی از شعبات دین عیسی مسیح ۷ـ از علامات جمع است ـ صورت ـ مقدار معینی از دارو ـ چنگ است و نواختن ۸ـ آتش در لفظ عرب ـ تله ودام ـ باتوپ میزنند ـ واحد پول ایتالیا ۹ـ شوخ از تن میگیرد ـ شراب ـ بی‌قلاده ـ کیمیاگر طلایش میکند ۱۰ـ بلند پایه ترین ریاضی‌دان قرن هجدهم آلمان که با اختراع حساب دیفرانسیل غوغائی در جهان ریاضیات‌به پا کرد ـ آفتابه خرج آن کردن چه حاصل ۱۱ـ دندان ـ پیشاوندیست ـ دارای بو است ـ هم شیرین دارد و هم ترش ۱۲ـ جواهرنشان ـ یکی از دستها ـ زلف یار دارد ۱۳ـ حرفی در زبان موسیقی ـ یک چهارم ـ رخساره ـ کلمه خطاب ۱٤ـ امیدوار ـ از کنده برخیزد ـ هستی یافته ۱۵ـ حامل در اصطلاح ریاضی ـ سبکی‌در نویسندگی .

حل جدول عادی

حل جدول ویژه

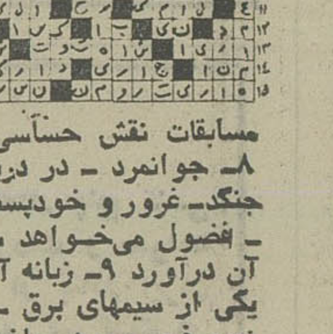

جدول عادی شماره ۹۵۶۷

افقی :

۱ـ از نویسندگان بزرگ اروپائی که در احوال حشرات مطالعات عمیقی داشت و کتاب مورچگان اثری از اوست ـ دریای عرب ۲ـ پشت سرهم ـ ابروی یار را به آنهم تشبیه‌کرده‌اند ـ آنچه از شراب ته نشین شود ۳ـ خرس عرب ـ حرف شرط ـ در آن پلو می پزند ـ چیره دست در کار ٤ـ میدانی در تهران ـ برجی است ـ زمانی شوهرداشته ـ تعجب خانمانه ۵ـ کنار گلدسته ساخته‌اند ـ ازکشور های عربی ـ زادگاه است و سرزمین ۶ـ الماس بی‌نظیری که فاتحان هند به ایران آوردند ـ خشایارشا فتحش کرد و به آتشش کشید ـ جوانمرد ۷ـ حرف ترس ـ کجاست ـ بیع سرباخته ـ دانه آشی ۸ـ رودی در اروپا ـ وظیفه ورود کننده است ـ پراکنده کننده ـ علامت مفعول‌صریح ۹ـ حافظه و ذهن ـ تکخال ورق ـ از موبهره نبوده ـ با اهمیت‌تر ۱۰ـ گاهی به جای شانه به کار میرود ـ اگر سیاه باشد اگر سرخ دلی سفید دارد ـ پارچه‌ایکه خانمها از آن چارقد درست میکردند ۱۱ـ درخشان و تابان ـ واحد چهارپا ـ برابر آن نهند و سوار شوند ۱۲ـ حرف ندا ـ شیرینی فروش ـ وسیله کار بنائی هم هست ـ هوس ناگهانی ۱۳ـ در آن زندگی‌میکنند ـ شهرخروس جنگنده ـ از طوایف عربی ـ علامت‌نداشتن ۱٤ـ کلاهخود ـ کتاب شعر ـ لقبی در اروپا ۱۵ـ زیادش گاهی باعث تعجب میشود ـ سلسله پادشاهانی بعد از اسلام .

عمودی :

۱ـ با همسرش دست‌بیکی کرد و رادیوم‌را کشف‌نمود ـ از جهات اربعه ۲ـ زمانی نوعی تفنگ بود ـ خالص ـ فلانی ۳ـ خاک کوزه‌گری ـ از آن سالاد فراهم می‌آورند ـ به دیوار چسبیده ـ دهان پرنده ٤ـ چین و چروک در سطح چیزی ـ گیاه رنگرزان ـ قسمتی‌از گیاه ۵ـ صورت ـ نوعی خانه باشد ـ دونده می زند ـ عددیست ۶ـ دزدیده شده ـ سرزمینی است ۷ـ مایه اصلی آهنگ ـ باید غنیمت باشد ـ اندک ـ در مسابقات نقش حساسی‌دارد ۸ـ جوانمرد ـ در دریا می جنگد ـ غرور و خودپسندی ـ فضول میخواهد سرازآن درآورد ۹ـ زبانه آتش ـ یکی از سیمهای برق ـ به زمین فرو میرود ـ باخسیس نسبت پیدا کرده ۱۰ـ سرزمین‌جدید است و امریکا را گویند ـ قاره خودمان ۱۱ـ درسخنش شیرینی دیگریست ـ ضمیر مفرد ـ جان در راه معشوقه می دهند ـ در بروی آن می گردد ۱۲ـ دهنه اسب ـ پیشوا ـ خالص و بی‌غش ۱۳ـ نفی تازی ـ اهلی‌شده ـ درچرخ خیاطی نخ به دوش می‌پیچد ـ روز گذشته ۱٤ـ تکیه کلام درویشان ـ خانه‌جانشین ۱۵ـ حاکم آبمحل بود ـ از انواع غذای‌خارجی است .

اخبار ورزشی

والیبال جام پاسارگاد ـ روزهجدهم

پرسپولیس «برد ۱ـ۳» راباز تکرار کرد

● پرسپولیس این بار هم برابر دخانیات همان چیزیرا بدست آورد که در « جدال رفت »نصیبش شده بود . تکرار پیروزی ۱ـ۳ ضمن اینکه ایندفعه حریفان دوسوی تور ، یک پرسپولیس نه چندان استوار و یک دخانیات پرجنب و جوش‌تر بودند .

دخانیات بازی رفترا اگرچه با یک گیم پیروزی باخت ، ولی مقابل حریف همشهری‌اش نشانی از هراس آفرینی‌برای پرسپولیس را نداشت.

ولی‌دیشب‌دخانیات‌سرحال‌تر و مشتاق‌تر آمده بود تا شاید کاری را که در جدال رفت نتوانست انجام دهد این بار به آن دست یابد و بانتیجه‌ای بهتر از آن شکست ۱ـ۳سوت پایان را بشنود .

وقتی گیم نخست گامهای نخستین خود را پشت سر گذارد و دخانیات آنچنان کوبنده و موفق پدیدار شد ، سایه‌ای از وحشت در قلب نایب پیشاهنگ لانه کرد ، بویژه آنکه خود پرسپولیس نیز حال و روزی چندان قابل اطمینان نشان نمیداد .

و از سوی دیگر غیبت نیاکیان که با پائی آسیب‌دیده در بیرون میدان نشسته بود. پرسپولیس را در تنگنا قرار میداد اما از گیم دوم صحنه رنگی تازه بخود گرفت ، پرسپولیس که خطر را بیخ گوشش حس میکرد برای‌گریز از آنچه در انتظارش بود ، همتی چشمگیر از خودپدیدار ساخت و حاصل آن شد گیم پیروزی پیاپی بود کهحساب را ۱ـ۳ بسودسرخپوشهاکرد.

مصاف دیشب ، در کنار هیجان ، اضطرابی فراوان نیز داشت وحساسیت‌سرانجام کار و موقعیت دو حریف مسائل را تحت‌الشعاع خود قرار میداد . ضمن‌اینکه‌هیجانی که از رودررو‌ی قرار گرفتن ایندو نام بزرگ انتظارمیرفت ، در میدان پدیدار نبود .

دخانیات بهتر از روزهای گذشته‌اش‌بازی‌کردوپرسپولیس نه در دفاع و نه در حمله سیمای واقعی‌اش را نداشت.

تاج چه‌کرد ؟

دیشب گذشته از تهران ، در اصفهان نیز جدالی برپا بود که دخانیات این شهر به دیدار تاج‌رفت، اوج درخشش اصفهانیها یک گیم شکست پیشاهنگ بود که در گیم دوم شکل گرفت .

تاج که با تمام قوا بمیدان دیدار این حریف رفته بود ، برای مغلوب کردن میزبان سخت‌کوش خود پرتلاش و بی‌آرام کار کرد و اگرچه یک گیم باخت را انتظارش نداشت ، ولی بهرتقدیر به آنچه میخواست دست یافت.

با دو نتیجه دیشب ، تاج همچنان دراوج و پرسپولیس در جای دوم ماند که یک امتیاز اختلاف بین‌ایندو جدائی می‌اندازد . شرایط حساس دو حریف ، چشمها را متوجه گیم شماری‌می‌کندکه‌پرسپولیس به حریفان آینده تاج چشم دوخته است .

مکان سوم را همچنان ذوب‌آهن در اختیار دارد و عمران قزوین مکان چهارم را با دخانیات تهران شریک می باشد .

دخانیات اصفهان ۱، تاج ۳

● اصفهان ـ دوشنبه ۲۵ بهمن سالن‌ورزشی ۲۵ شهریور (والیبال جام دوم پاسارگاد ـ روز هیجدهم) . دخانیات ۱ (گیم دوم ۸ـ۱۵) ، تاج ۳ (گیم ها ، اول : ۴ـ۱۵، سوم: ۸ـ۱۵ ، چهارم : (۱۱ـ۱۵) ، سرداور : مصطفی کدخدازاده، داور : کاظم نفر . تماشاگر : ۲۵۰۰ تن .

دخانیات‌اصفهان: حقشناس، قریشی، جبل‌عاملی ، کلاهدوزان، رجایی ، نصر ، ایرانژاد ، سجاد ، تفنگساز .

مربی : صدری .

تاج : ذوقی ، پرتوی ، پورکاشیان، صابرپور ، شمشیری، محتشمیان ، آوازی ، تهرانی، تارزونی ، مربی : ذوقی .

پرسپولیس ۳ـ دخانیات ۱

● دوشنبه ۲۵ بهمن ـ تهران ـ سالن محمدرضا شاه پهلوی (والیبال جام دوم پاسارگاد ـ روز هیجدهم) ، پرسپولیس ۳ (گیم ها : دوم : ۱۰ـ۱۵ ، سوم : ۹ـ۱۵ ، چهارم : ۱۰ـ۱۵) ـ دخانیات ۱ (گیم اول ۱۱ـ۱۵) . سرداور: کاوه سرحدی . داور : امید حاتمی . تماشاگر حدود ۳۰۰۰ تن . درآمد : ۱۲۰۰۰۰ ریال . نتیجه‌بازی‌رفت ۱ـ۳ پرسپولیس. پرسپولیس : هوشنگ ملکلو : رضا چینگر ، امیر حیدری ، منوچهر آخشین ، جلال شاه حسینی ، اصغر رزاقی ، جمال شاه‌حسینی : مربی : توانائی .

دخانیات : محمود چایچی، اسماعیل حبیبی، جمشیدقدیری، جمیس پارسیان، اصغر رزاقی، نادر پاکرو ، بیژن کاظمی . مربی : کبیری.

جدال روی‌تور ، ملکلو کاپیتن پرسپولیس از یک سو و دفاع بسته و استوار پاکرو (چپ) و چایچی از جانب دیگربه‌این‌صحنه شکل می‌بخشند ، پرسپولیس و دخانیات در حمله‌و دفاع هیچگاه روالی یکسان نداشتند و کار ها پرزیروبم بود .

امروز: دیداردختران ایران ـ کویت

والیبال

ساعت ۵ بعد از ظهر امروز تیم والیبال دختران دانشگاه کویت برای جدالی دوستانه در سالن شماره ۲ نصیری‌رودر‌روی تیم منتخب دانشگاه های ایران قرار میگیرند .

دختران والیبالیست کویتی صبح دیروز (دوشنبه) همراه تیم فوتبال دانشگاه این کشور بتهران آمده‌اند . و تنها یک مسابقه در ایران‌برگزار می ـ نمایند .

تیم فوتبال کویت نیز یک دیدار برابر تیم ایران دارد که مصاف ایندو در اهواز برپا خواهد شد .

تیم والیبال دانشگاه های ایران که امروزبمیدان میرفت ازچهره‌هائی چون شهلاصفوی ثریاگانه ـ ناهید حسینی و فروزنده قرائی سود میبرد که از مهره های خوب والیبال دختران ایران بشمار می‌آیند .

مسابقه‌های کشتی (جام شهبانو) در دومین روز

تهران ومازندران درالتهاب دومبارزه

دخانیات‌فاتح خراسان‌بافرموشی‌ـ عفتی ـ اعتصامی به دیدار راه آهن میرود

کاشف ۵۷ کیلوی سازمان‌آب، این بار دست تیم سازمان آب را تو «حنا» گذاشت !

دومین روز مسابقه های کشتی قهرمانی باشگاههای ایران درشهر های مشهد ـ ساری‌ـ اصفهان و تهران پی‌گیری میشود و ایـن مشهدیها برای دومین بار شاهد تلاش برگزیدگان خطه خراسان درخانه خواهندبود .

قدرتهای بزرك پایتخت این‌بار رویاروی یکدیگر صف خواهند بست، اگرراه آهن به‌جنك‌دخانیات میرود، سازمان آب نیز شهپررا در برابر دارد . که‌به‌نسبت مبارزه نخست، سازمان آب راه‌آسانتری در پیش دارد .

درد بزرگ‌صدرنشین روزنخست، غیبت ماشاءاله کاشف برگزیده ۵۲و ۵۷ کیلوی این تیم می ـ باشد. کاشف که درگذشته نیز نشان داده نمی‌توان روی او به عنوان یك عنصر علاقمند حساب کرد، پس‌از بـازگشت از سفر کرمانشاه دیگر آفتابی نشده و «سروش» سرپرست و همه کاره سازمان آب بهره‌دری‌زده ازیافتن اونومید شده ، در حالیکه او در مقابل ۸ماه حقوقی که از این سازمان گرفته فقط یك مبارزه در کرمانشاه انجام داده است !

خرمی ـطاهری ؟

بزم‌آور ۴۸ کیلوی سازمان‌آب این بار هم غایب است ولی‌محمد خرمی غایب اولین روز حالا در ۷۴ کیلو ظاهرخواهد شدوبمقابله طاهری میرود، این می‌تواند در صورت تحقق داغترین مبارزه دو تیم باشد، در حالیکه طاهری‌عنوان کرده بود، بهرشکل رویـاروی برزگر خواهد ایستاد .

شهپر که می‌تواند روی نفرات خود در ۵۲ کیلو، ۶۲ کیلو در صورت حضور انصاری، طاهری در ۷۴ کیلو، دفت‌پور در ۹۰ کیلوو پرویزی درفوق‌سنگین حساب کند، در حالیکه بنظر میرسد . فتحی جانشین فلاحتی در ۱۰۰ کیلو گردد .

در حالیکه سازمان آب همان ترکیب کرمانشاه را بایکی دو تغییر حفظ خواهند کرد . اگر کاشف نباشدبنظرمیرسد ، اسلامی ملی‌پوش سابق به میدان بیاید .

دخانیات ـ راه‌آهن

گفتیم نبرد دخانیات و راه‌آهن حساستر است ، چراکه علاوه بر اینکه زمزمه حضور سیدعبسی از سوی دخانیات بگوش میرسد ، فرموشی ، اعتصامی و عفتی نیز در تیم دخانیات ظاهر خواهند شد .

مید عباسی که‌می‌تواندبرهیجان مبارزات علاوه کند، اگردرشرایط نیکو باشد دست‌پور کریمی را خواهد فشرد وگرنه بایدتابهبودی او انتظار کشید .

پور کریمی که باید تا بهبودی نوائی و عبدالباقر جور ۶۸ کیلو وا بکشد در شرایط نیکوئی قرار دارد .

راه‌آهن این‌بار ایوب را بـه احتمال درخدمت ندارد وطالقانی را در ۱۰۰ کیلو بمیدان‌میفرستد وبرای مقابله‌باخلج سوخته‌سرائی دست اورا خواهد فشرد .

در ۹۰ کیلوخسرو نظافت‌دوست پیراهن دخانیات را دارد و اکبر سپهری در برابر او می‌ایستد .

خلیلی ـ فتاحی ـ واعظی ـ طالقانی ـ پورکریمی ـ گودرزی ـ زیبا هفت‌کشتی‌گیر راه‌آهن می ـ باشند که بابیاتی ـ مشهدی اسماعیل ـ محمد اسدی ـ محسن فرموشی ـ اعتصامی ـ طباطبائی ، عفتی بمیدان میاید .

باین ترتیب در تهران سه‌تیم فاتح ویك مغلوب مرکز نشین (شهپر) رویا روی یکدیگر قرار میگیرند .

ولی در شهرستانها مازندران‌با پهلوی دیدار میکندکه این‌مبارزه هم می‌تواند حساس‌وفشرده باشد. بیژن کرمانشاه که‌شکستی‌سنگین رادر اولین گام تحمل کرد باید به خراسان برود وبا تیم کامل شده و انتقامجوی برق خراسان روبرو شود .

اصفهان که حالا با تکیه بر یك پیروزی موتوژن‌رادر پیش‌دارد، برای آنکه در نزد همشهریانش سرفرازی خودرا حفظ کند تجدید نظری در ترکیب تیم خواهد کرد.

بااین خصوصیات برنامه دومین روزمسابقه ها از این قرار است.

سازمان آب باشهپر درتهران

بیژن کرمانشاه با برق خراسان درمشهد

ذوب آهن اصفهان باموتوژن تبریز در اصفهان

دخانیات تهران باراه‌آهن در تهران

پهلوی تهران بابرق مازندران

کاشف همانکه درکرمانشاه‌سازمان‌آب را صاحب یك پیروزی ضربه‌فنی کرد، حالا بازغیبش زده، معلوم‌نیست‌که او در خدمت تیمش بمیدان‌مباید یا اینکه برنامه پس‌از بازگشت ازسفر آمریکا نشان میدهد (او در پی بازگشت از سفر آمریکا ۶ ماه‌غایب بود). تصویر برتری اورا مقابل‌یحیی محمدی نشان میدهد .

پایان مسابقه‌های شطرنج قهرمانی باشگاههای تهران

فرخ آزادحرف براستاد خسروهرندی‌غلبه کرد

پاس با ۵ر۳۰ امتیاز قهرمان‌شد

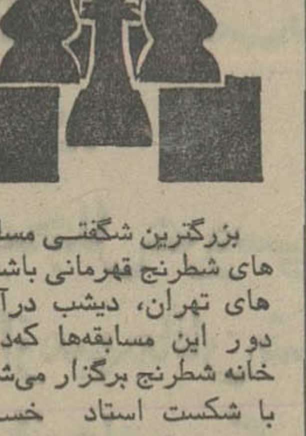

بزرگترین شگفتی مسابقه های شطرنج قهرمانی باشگاه های تهران، دیشب درآخرین دور این مسابقه‌ها که‌درمحل خانه شطرنج برگزار می‌شد ، با شکست استاد خسـرو هرندی عضو برجسته تیم‌ملی در پیکار با فرخ آزادحرف‌عضو سرشناس تیم تهران جوان روی داد .

هرندی که برای تیم بانک سپه مبارزه میکرد در مبارزه با آزادحرف بدلیل تنگی وقت نه تنها نتوانست از برتـری نسبی خود در این دیـدار سود جوید ، بلکه در حرکت سی و هشتم پس از اینکـه وقت قانونی او به پایـان رسید ، مجبور به قبول‌شکست گردید .

تهران جوان با وجـود کسب این یک امتیاز حساس از بانک سپه ، هنوز ۲ بازی ناتمام دیگر باقی دارد که امشب انجام خواهد شد . مجید بدیعی با ناصرلنجانی و رضا رضائی با اصغر چیذری.

دیشب دردو رآخرمسابقه‌ها، تیم پاس که از ۲ دور قبل ، قهرمان پیش هنگام باشگاهها بود با پیروزی ۰ ـ ۴ برتیم جوانان‌بامجموع ۵ر۳۰ امتیاز، مسابقه های قهرمانی باشگاه های پایتخت در سال ۱۳۵۵ را با مقام قهرمانی به پایان برد. استادمهرشادشریف، حسین‌قلی سالور ، مهدی ماموری ، هادی مومنی ، پیروز پروین و کاوه هنری اعضاء تیـم قهرمان می‌باشند .

در پی پاس ، تیم هما نیز با پیروزی ۰ـ۴ برتیم‌نیرومند، به آسودگی در جای دوم‌تکیه زد . در حالیکه سرنوشت‌مقام سوم مسابقه‌ها ، در گروی ۲ دیدار باقیمانده تیم های تهران جوان و بانک سپه‌باقی‌است.

با وجود باقی بودن چند بازی ناتمام ، قهرمان میز های شماره یک تا چهار نیزشناخته شده‌اند در میز یک‌مهرشاد شریف از پاس با نیم امتیاز منفی صاحب مقام قهرمانی است . مجید بدیعی از بانک سپـه با ۵ر۱ امتیاز منفی صدرنشین میز دوم شناخته شد و در میز سوم یک شطرنجباز ۱۷ ساله بنام عباس خاکپور از تیم قصرنخ قهرمان است . این‌شطرنجباز جوان در حضور سرشناسانی چون رضا رضائی ومنوچهر معتمدی برروی میز ۳ بحکومت رسید . خاکپور بیش از یک امتیاز منفی ندارد .

در روی میز چهار نیز یک پاسی دیگر ، هادی مومنی با نیم امتیاز منفی اول شد .

پای کشتی فرنگی‌هم بمیان کشیده‌شد

بنظر میرسد ، کشتی فرنگی هم از این هفته بگونه‌ای در لیگ سراسری مطرح باشد و برگزیدگان این رشته نیز در چند وزن بمیدان بیایند .

این تصمیمی بود که دیروز در نشست مربیان تیم ملی و مربیان این رشته با مسئولین فدراسیون کشتی گرفته شد و از این هفته شاهد سه مسابقه در این رشته خواهیم بود که البته هنوز معلوم نیست‌باشگاه های حاضر توانائی به ثبوت رساندن خواسته و تصمیم فدراسیون‌کشتی‌را دارند یاخیر؟ زیرا فدراسیون‌کشتی عجولانه تصمیم گرفت ، درحالی که می توانست با اندیشه‌ای کاملتر این هدف را در دو ، سه‌هفته آینده پی‌گیری‌کند. ولی‌بهرحال فدراسیون کشتی که شور و شوق فراوانی بخاطر تولدلیگ کشتی یافته درنظر دارد ، از این پس برای فرنگی کاران‌هم سفره‌ای پهن کند که ناامیدی را در این جمع ریشه‌کن کند.

فدراسیون کشتی برای هر چهره پیروز ۳ هزار ریال پاداش درنظر گرفته که به فاتح مسابقه داده خواهد شد .

کشتی نوجوانان و جایزه دویست هزار ریالی

از بعداز ظهر امروزمسابقه های کشتی نوجوانان در سالن محمد نصیری بمدت ۴ روز آغاز می شود . این مسابقه‌ها که بین کشتی‌گیران زیر ۱۶ سال تهران انجام می شود ، شاهد رقابت آینده سازان کشتی پایتخت خواهد بود .

برای اولین‌بار فدراسیون کشتی دویست‌هزار ریال‌جایزه برای برندگان‌تیم های اول تا سوم تعیین کرده است .

تیم قهرمان صد هزارریال، نایب قهرمان ۶۰ هزار ریال و آنکه در رده سوم می‌ایستد ۴۰ هزارریال پاداش می‌گیرند. تا بلطف این عامل محرکه حرکتی مطبوع‌تر داشته باشند.

مجله دنیای ورزش روزهای شنبه منتشر می‌شود

ایرانا ـ افسر : یکشنبه اول اسفند

روابط عمومی فدراسیون بسکتبال کشور اطلاع داد ، دیدار دختران ایرانا ـ افسر که قرار بود این هفته برگزار گردد . به یکشنبه هفته آینده موکول شد .

ایرانا ـ افسر بازی رفت خود در فینال جام علیاحضرت شهبانو را در سالن باشگاه‌تاج برگزار کردند و بازی برگشت باین ترتیب یکشنبه اول اسفند در سالن نصیری بمرحله انجام درمی آید .

ضمن اینکه دیدارتاج ـ سپاهان برسر مکان های سوم و چهارم ۶ بین جمعه در سالن تاج‌برگزار می شود .

اخبار داخلی

۵ر۱ میلیون تن میوه وارد میشود

★ **قیمت پرتقال به کیلوئی ۳۵ ریال تنزل یافته است**

وفور میوه و مرکبات وارداتی بوسیله افراد صنفی و دست‌اندرکاران واردات میوه ظرف چندروز گذشته ، قیمت پرتقال مرغوب را بین کیلوئی ۳۵ تا ۴۰ ریال پائین آورد، و هم اکنون ، هم درمیوه فروشی ها ، «چرخی ها » قیمت پرتقال تا مرز کیلوئی ۳۵ ریال شکسته شده و قیمت ها زیرقیمت های مصوب کیلوئی ۵۴ ریال‌کمیته نرخگذاری میدان است .

برنامه‌ریزی واردات

واگذاری واردات‌میوه ومرکبات به بخش خصوصی‌که از حدود ۸ ماه قبل بموقع اجرا درآمد، این فرصت را پیش آورد که بخش خصوصی بایك‌برنامه ریزی‌صحیح وباتوجه به‌برآوردهائی که‌ازمیزان کمبود میوه‌ومرکبات داخـلی و همچنین میزان‌مصرف داشت، اقدام بخرید میوه‌ومرکبات‌از چندکشور خارج از جمله سیب و پرتقال از ترکیه ، نارنگی از پاکستان و هند ، سیب از فرانسه ، آناناس ونارگیل از هند و فیلیپین‌نماید. میوه‌و مرکبات خریداری شده از مرز ۶۰۰ هزار تن گذشته است و بواردات میوه و مرکبات تـا شهریور آینده باکمی بیشتر از میزان فوق اکتفا خواهد شد. اما در کنار این تصمیم که شامل معافیت سود بازرگانی است، وارد کنندگان میوه ، تا مرز ۵ر۱ میلیون تن اجازه وارادات‌ازوزارت کشاورزی دریافت داشته‌اند .

امروز گفته شد تاکنون ۲۰۰ هزار تن سیب ، مرکبات، موز، آناناس ظرف مدت کوتاهی وارد کشور شده استو انتظار میرود بقیه میوه های خریداری شده‌تا کمی بالاتر از میزان ۶۰۰ هزار تن وحداکثر تاآخر اردیبهشت‌ماه سال آینده وارد کشور شود ، ضمنا وارد کنندگان میوه و مرکبات جنوب وشمال راهم‌باقیمت های مرکبات وارداتی خریداری کرده‌اند.

گلباران پیکره شاهنشاه آریامهر

بمناسبت سالروز افتتاح‌رسمی دانشگاه ملی ایران در ۲۵ بهمن ۲۵۱۹ شاهنشاهی بدست مبارك شاهنشاه آریامهر و علیاحضرت شهبانو ، پیش‌از ظهر دیروزپیکره شاهنشاه آریامهردرمحوطه‌مرکزی دانشگاه ملی ایران طی مراسم باشکوهی بوسیله پروفسور عباس صفویان رئیس‌دانشگاه‌ونمایندگان استادان ـ دانشجویان و کارکنان دانشگاه ملی‌ایران گلباران شد.

دراین مراسم پروفسور صفویان طی سخنانی گفت : امروز ۲۵ بهمن ماه سالروز ۲۵ بهمن ۲۵۱۹ شاهنشاهی، یعنی روزی است که شاهنشاه آریامهر و علیاحضرت شهبانو برای‌نخستین باربه‌دانشگاه نوبنیاد ملی ایران نزول اجلال فرمودند واین موسسه علمی را بطور رسمی افتتاح فرمودند.

وی افزود: استادان ودانشجویان دانشگاه ملی ایران برای این‌روز اهمیت خاصی قائلند و بااحساس غرور ملی و فرهنگی اینروز را گرامی میدارند. پروفسورصفویان آنگاه ضمن اشاره به آئین ملی بزرگداشت پنجاه سال شاهنشاهی پهلوی گفت: برای همه مردم ایران مخصوصا دانشگاهیان و اندیشمندان موقعیتی است که با نظر تحقیق به اصالت‌و اهمیت‌این دوران استثنائی تاریخ ایران بیندیشند ، چون هر لحظه ازاین پنجاه سال پر افتخار در تجدید حیات سیاسی ، اقتصادی‌واجتماعی و فرهنگی ملت کهنسال ایران و پی‌ریزی جامعه نوین و مترقی امروز وفردا دارای ارزشی بی‌نظیر و نقش تاریخی است. پروفسور صفویان در پایان اظهار داشت :

تاریخچه دانشگاه ملی‌ایران ، سرتاسر شواهدی زنده براهمیت این دوران تاریخی است وشواهدی بر اصالت و باروری انقلاب‌اجتماعی ایران . یعنی‌تاریخچه این‌دانشگاه سرتاسر نشان دهنده این واقعیت است که‌انقلاب ایران بیش ازهر چیز به سازندگی فرهنگی ، به آموزش و پرورش نسلهای حال و آینده ، به پیشبردعلم و دانائی توجه داردو این‌بهترین‌نشانه‌و بهترین تضمین باروری و ثمرـ بخشی و استمرار یک انقلاب واقعی است که هدفش مثل هر انقلاب تحول است ، ولی مثل هر انقلاب اصیل ، تحولی سازنده .

لایحه مالك ومستاجر بتصویب رسید

بقیه از صفحه آخر

کمیسیون دادگستری حاکی‌از این است که هیچ مالکی بـه منظور افزایش اجاره‌بها نمی تواند تقاضای تخلیه کند مگر این که طبق تشخیص دادگاه مستاجر از شروط قرارداد تخلف کرده باشد و یا اینکه مطابق قوانین در دست‌اجرای فعلی به ثبوت برساند که ملك مورد اجاره‌موردنیاز شخصی او است که در این موردنیز اگر موجر خلاف کند محکوم به پرداخت سه سال اجاره‌بها مطابق آخرین اجاره بهائی‌که میگرفته به مستاجر موردتخلیه قرار گرفته خواهد شد .

موارد تخلیه و فسخ اجاره

لایحه مالك و مستاجر پس ازاین‌اصلاحات وردپیشنهادات بسیاری که از سوی‌نمایندگان مجلس شورایملی داده شده بود مورد تصویب قرارگرفت واز کمیسیون دادگستـری (کمیسیون مادر) به کمیسیون مسکن و شهر سازی مجلس شورایملی رفت و پس از تایید در ایـن کمیسیون برای شور دوم و تصویب نهائی‌در جلسه علنی مجلس مطرح خواهد شد .

لایحه مالك و مستاجر قبل‌از پایان سال جاری برای اظهار نظر به مجلس سنا خواهد رفت و پس از تصویب جهت اجرا به‌دولت ابلاغ میشود .

باین ترتیب‌موارد فسخ اجاره یا تخلیه طبق ماده ۱۴ لایحه براساس ضوابطی است کـه ذیلا می‌آید .

ماده ۱۴ـ در موارد زیر موجر میتواند حسب مـورد صدور حکم‌فسخ‌اجاره یاتخلیه را از دادگاه درخواست کند دادگاه ضمن حکم فسخ‌اجاره دستور تخلیه‌مورد اجاره را صادر مینماید و این حکم‌علیه متصرف یا مستاجر جدید نیز اجرا و محل سکونت تخلیه خواهد شد .

۱ـ در موردی که مستاجر مسکن با سلب حق انتقال‌بغیر در اجاره‌نامه ویا درموردی که اجاره نامه‌ای دربین نباشد مورد اجاره را کلا یا جزئا بهر صورتیکه باشد بغیرو اگذار نموده یا عملا از طریق‌وکالت یا نمایندگی و غیره دراختیار واستفاده دیگری جزاشخاص تحت‌الکفاله قانونی خود قرار داده باشد .

۲ـ در موردی که عین مستاجره بمنظور کسب یـا پیشه و یا تجارت خودمستاجر اجاره داده شده و مستاجر آنرا بعناوینی از قبیل وکالت یا نمایندگی و غیره عملابغیر واگذار کند بدون اینکه طبق ماده ۱۹ این قانون‌بامستاجر لاحق اجاره نامه تنظیم شده باشد .

۳ ـ در صورتی که در اجاره محل سکنی حق فسخ اجاره هنگام انتقال قطعی شرط شده باشد مشروط به‌اینکه‌خریدار بخواهد شخصا در مـورد اجاره سکونت نماید ویا آن را برای سکونت اولادیااولاد اولاد یا پدرو مادر یا همسر خود تخصیص دهد. دراین صورت اگر خریدار تاسه‌ماه از تاریخ انتقال ملک بـرای تخلیه مراجعه ننمایددرخواست تخلیه باین علت تا انقضـاء مدت اجاره پذیرفته نمیشود.

۴ـ درصورتیکه مورد اجاره محل سکنی بوده و مالکپس از انقضاء مدت اجاره‌احتیاج بمورد اجاره برای سکونت خود یا اشخاص مذکور در بند فوق داشته باشد .

۵ـ هرگاه مورد اجاره‌محل سکنی در معرض خرابی‌بوده و قابل تعمیر نباشد .

۶ـ در صورتیکه از مورد اجاره محل سکنی بر خلاف منظوری که در اجاره نـامه قید شده استفاده گردد.

۷ـ هرگاه تقاضای‌تخلیه محل سکنی بعد از انقضاء مـدت اجاره بمنظور احداث‌ساختمان جدید باشد (حکم‌تخلیه دراین مورد قطعی است).

۸ـ در مورد محل کسب و پیشه و تجارت هرگاه مورد اجاره برای شغل معینی اجاره دادشده‌و مستاجر بدون‌رضای موجر شغل خود را تغییر دهد مگر اینکه شغل جدید عرفـا مشابه شغل سابق باشد .

۹ـ در صورتیکه مستاجر در مورد اجاره تعدی‌یاتفریط‌کرده باشد.

۱۰ـ در صورتیکه مستاجردر مهلت مقرر در ماده این قانون از پرداخت مال‌الاجاره یـا اجرت المثل خودداری نموده و با ابلاغ اخطار دفترخانـه تنظیم کننده سند اجاره یـا اظهارنامه (در موردیکه اجاره نامه عادی بوده‌یا اجاره‌نامه‌ای دربین نباشد) ظرفده‌روزقسط یااقساط‌عقب‌افتاده رانپردازد. دراین مورد اگر اجاره‌نامه رسمی باشد موجر میتواند از دفترخانه یااجرای ثبت صدور اجرائیه برتخلیه و وصول اجاره بهارا درخواست‌نماید.

هرگاه پس‌از صدور اجرائیه مستاجر اجاره‌بهای عقب‌افتاده را تودیع کنداجرای ثبت‌تخلیه را متوقف میکند و امر تخلیه موکول بحکم دادگاه خواهد شد.

چنانچه اجاره‌نامه‌عادی بوده یاسند اجاره تنظیم نشده باشد موجر میتواند برای‌تخلیه عین مستاجره و وصول اجاره‌بها بدادگاه مراجعه کند .

در مواردفوق هرگاه‌مستاجر قبل از صدور حکم دادگاه اضافه براجاره بهای معوقه صدی بیست آن را بنفع‌موجر در صندوق دادگستری تودیع نماید حکم به‌تخلیه صادر نمی‌ـ شودو مستاجر به پرداخت خسارت دادرسی محکوم و مبلغ تودیع شده نیز بموجر پرداخت میگردد .

ولی هر مستاجر فقط یکبار میتواند از این ارفاق استفاده کند ، حکم دادگاه در موارد مذکور در این بند قطعی‌است.

تبصره ۱ـدر صورتیکه‌مستاجر دوبار ظرف یکسال در اثـر اخطار یا اظهارنامه مذکوردر بند ۱۰ این ماده اقدام بـه پرداخت اجاره بها کرده باشد و برای بار سوم اجاره بهارا در موعد مقرر بموجرنپردازد ویا درصندوق ثبت تودیع ننماید موجر میتواند با تقدیم دادخواست مستقیمااز دادگاه درخواست تخلیه عین‌مستاجره را بنماید. حکم دادگاه دراین مورد قطعی است.

تبصره ۲ـ در صورتی که مورد اجاره بمنظوری غیر از کسب یا پیشه یا تجارت اجاره داده شود از هر جهت تابع مقررات مربوط به‌اجاره محل سکنی خواهد بود.

تبصره ۳ـ در مورد بندشش ماده فوق‌هرگاه مستاجرمراکز فسادی که قانونا دائر کردن آن ممنوع است در مورد اجاره دایر نماید دادستان به محض صدور کیفرخواست به درخواست موجر دستورفسخ و تخلیه مورد اجاره را صادر مینماید .

ضمنا تبصره های ۴ و ۵ این ماده نیز حذف شد.

شرائط جدید سرقفلی

در ماده ۱۸ لایحه شرایط جدید سرقفلی بشرح زیـر آمده است :

میزان حق کسب یا پیشه یا تجارت که در این قانون یـا قوانین دیگر قید شده بانوجه به موضوعات زیر تعیین می گردد .

۱ـ موقعیت و مرغوبیت محل کسب و پیشه یاتجارت.

۲ـ شرایط وکیفیات‌اجاره از لحاظ مزایائی که در عقد اجـاره بـرای موجر یـا مستاجر منظورگردیده‌است.

۳ـ طول‌مدت اشتغال مستاجر به‌کسب یا پیشه یا تجارت‌در مورد اجاره وحسن شهرت‌او که در معروفیت محل مزبور موثر بوده است .

۴ـ وضع محل اجاره از نظر نوع بنا .

۵ـ مخارج متعارفی کـه مستاجر بمنظور آماده نمودن محل برای کسب یا پیشه یـا تجارت متحمل گردیده‌است.

۶ـ نوع کسب یا پیشه یـا تجارت مستاجر .

ماده ۱۹ـ در صورتی کـه مستاجر محل کسب یا پیشه‌یا تجارت بموجب‌اجاره‌نامه حق انتقال بغیر داشته باشد می تواند منافع مورد اجاره را با سند رسمی برای همان شغل یا مشابه آن بدیگری انتقال دهد .

چنانچه در اجاره نامه حق انتقال بغیر سلب شده یااجاره نامه‌ای در بین نبوده ومالك‌ راضی به‌انتقال بغیر نبـاشد باید در مقابل تخلیه مـورد اجاره حق کسب یا پیشه یا تجارت مستاجر را بپردازد والا مستاجر میتواند بـرای تنظیم سند انتقال بـه دادگاه مراجعه کند. در این صورت دادگاه حکم به تجویز انتقال منافع مورد اجاره بغیروتنظیم سند انتقال در دفترخانه‌تنظیم کننده سند اجاره‌نامه سابق‌یا دفترخانه نزدیک ملک (اگر اجاره نامه‌رسمی دربین‌نباشد) صادر و رونوشت آنرا بـه دفترخانه مربوط ارسال و مراتب را به موجر نیز اعلام خواهد نمود. مستاجر جدید از هر حیث نسبت بـه تمام شرایط اجاره قائم‌مقام مستاجر سابق خواهد بود .

چنانچه ظرف ششماه ازتاریخ ابلاغ حکم قطعی منافع مورد اجاره با سند رسمی‌بمستاجر جدید انتقال داده نشودحکم مزبور ملغی‌الاثر خواهدبود.

تبصره ۱ـ در صورتی کـه مستاجر بدون رعایت مقررات این ماده مورد اجاره را به دیگری واگذار نماید موجر حق درخواست تخلیه‌راخواهد داشت و حکم تخلیه علیـه متصرف یا مستاجر اجـرا خواهد شد . و در اینمورد مستاجر استحقاق دریافت‌نصف حق کسب و پیشه یا تجارت را خواهد داشت .

تبصره ۲ـ حق کسب یـا پیشه یا تجارت به مستاجر همان محل اختصاص داردو انتقال آن به مستاجر جدید فقط با تنظیم سند رسمی معتبر خواهد بود .

در حریق بزرگ رشت

دهها کتاب خطی سوخت

شعله‌های آتش از فراز بام مسجد جامع شهر رشت بالا زده‌است. در این مسجد ده هزار جلد کتاب ارزشمند و دهها کتاب بی‌نظیر خطی وجود داشت که طعمه شعله‌های سرکش شد
عکس از رجب مهدیزاده ـ خبرنگار عکاس روزنامه اطلاعات در رشت

رشت ـ خبرنگار اطلاعات

در حریق بزرگ بازار رشت، کتابخانه معتبر مسجدجامع‌این شهر که بالغ بر ده هزارجلد کتاب ارزشمند از جمله کتاب های خطی داشت بکلی‌سوخت و از بین رفت.

در جریان این حریق علاوه بر مسجد جامع، حدودیکصد مغازه خرازی، بزازی، تریکو فروشی و کفاشی سوخت و خسارات فراوانی به صاحبان آنها وارد آمد.

اکثر مغازه‌های حریق‌زده‌بیمه بودند اما تاکنون شرکت های بیمه خسارات واردهبه‌مغازه‌ها را برآورد نکرده‌اند.

گفته میشود در جریان این حریق میلیونها تومان به صاحبان مغازه‌ها خسارت‌وارد آمد و اثاثیه فراوانی ازمغازه های حریق‌زده به سرقت رفت.

از آنجائی که مالک اکثر مغازه‌ها اداره اوقاف است انتظار می‌رود بازسازی پاساژ و مغازه‌ها، بسرعت آغاز شود.

فوت شدگان

خبرنگاران ما ازگوشه‌و کنار شهر و از بیمارستانها، اسامی فوت‌شدگان‌و قربانیان حوادث مختلف تهران‌را در اینجا برای شما جمع‌آوری کرده‌اند.

● محمد صادق‌علی‌آبادی بیماری ● عباس قهومچی پوست پور ۷۱ ساله، عوارض ناشی از شکستگی استخوان ● فاطمه صفر سلامی ۴۴ ساله، آسیب مغزی ● محمد محمدی ۷ ساله، بیماری ● کبرا مقیمی ۲۳ ساله، بیماری ● مرد ناشناس ۴۰ ساله، شکستگی استخوان ● محمدباقر مرادی ۵۵ساله، ضربه‌مغزی ● فاطمه‌سلطان ۸۵ساله، بیماری ● منصور لعافی (نوزاد) بیماری ● ذوالفقار ۴۸ ساله، سوختگی

عروس ۱۳ ساله، بامرد دیگری فرار کرد

بی‌توجهی و سهل‌انگاری مادر و پدر یک دختر ۱۲ ساله را بی‌گناه قربانی‌کرد. اما حضور قانون در کنار حوادثی‌که بی‌توجهی مادر وپدر ببار آورده منجر به بازداشت چهار تن گردیده است.

یکسال قبل، دختر ۱۲ ساله‌ای بنام «عفت» که‌هنوز پسزقانونی ازدواج نرسیده بود به صیغه مرد جوانی درآمد. اما عفت کوچکتر از آن بود که مسئولیت زندگی زناشویی را درک کند. عاقبت نیز زندگی در کنار مرد بیگانه جوانی را به زندگی در کنارشوهرش ترجیح داد و همراه او از خانه گریخت.

مادر و پدر عفت بهمین جهت شکایتی تسلیم‌ماموران انتظامی کردند و ماجرای فرار دخترشان را اطلاع دادند.

با تشکیل پرونده‌ای در این مورد، رسیدگی به ماجرا، به دکتر«حق‌اندیش» بازپرس شعبه‌چهاردادسرای تهران محول شد. بعد از ده روز عفت همراه جوانی که با او فرار کرده بود، دستگیر گردید. بازپرس‌پس از رسیدگی به پرونده صبح دیروز، خدیجه و یداله مادر و پدر عفت را به‌اتهام اجازه ازدواج غیر قانونی، و جوانی را که با عفت گریخته، به‌اتهام رابطه نامشروع با زن شوهردار بازداشت کرد و به زندان فرستاد.

بدین ترتیب، ماجرای تازه‌ای بر قصه تلخ ازدواج های زودرس و ازدواج های‌دختران کم‌سن وسال، افزوده شد که این‌بار چهار نفر را به زندان فرستاد و دختری بی‌گناه را قربانی کرد.

درنیر اردبیل اتفاق افتاد:

مرگ‌در کلاس‌درس

نیر اردبیل ـ خبرنگار اطلاعات:

صبح امروز دانش‌آموز ۱۶ ساله‌ای‌در «نیر»اردبیل و در کلاس درس ناگهان از روی نیمکت به‌زمین افتاد و جان سپرد.

جسد جابر فرجی دانش آموز کلاس سوم‌راهنمائی دبیرستان ۲۵ شهریور «نیر» به درمانگاه انتقال یافت و پزشک پس از معاینه اعلام کرد وی براثر رماتیسم قلبی جان سپرده است.

دو دانشجوی پاکستانی در ماکو زندانی شدند

★ **آنها اتومبیلهای‌دانشجوئی را در تهران می‌فروختند و پس‌از جعل گذرنامه، دوباره به‌اروپا بازمیگشتند!**

تبریز ـ خبرنگار اطلاعات:

دو دانشجوی پاکستانی بنام های عبدالعزیز و تارک که به اتهام جعل و قاچاق کالاهای مورد عایدات گمرک مرز بازرگان هنگام خروج از مرز دستگیر شده بودند، با قرار وثیقه ۱۹ میلیون ریال‌ازسوی بازپرس دادسرای ماکوزندانی شدند.

یک مقام‌گمرکی در مرز بازرگان در این مورد گفت: ایندو اعضای یک باندبزرگ قاچاق هستند که در اروپا فعالیت دارد.

طبق اطلاع دو دانشجوی پاکستانی چندی پیش‌ه دستگاه اتومبیل سواری راکه‌میبایست از طریق ایران به پاکستان ببرند در تهران فروخته و مجددا قصد بازگشت به‌اروپا را داشتند که هنگام خروج از مرز بازرگان‌صفحاتی‌ازگذرنامه های خود را پاره کردو اسامی خود را نیز در آن جعل کرده بودند.

در بازرسی از اتومبیل‌حامل ایندو پاکستانی تعدادی مهر و گذرنامه و لوازم جعل که‌با تر دستی کامل درمحل‌رادیوی اتومبیل جاسازی شده بود کشف گردید.

چینی روز
ایرپرسلان
چینی ممتاز آلمانی
IR Porzellan ایرپرسلان
دفتر مرکزی، خیابان کریمخان زند شماره ۱۳۲
تلفن: ۳۲ـ ۸۹۸۱۳۱

تبریکات

سرکار خانم پروین مهری

حسن انتصاب شمارا بمدیریت‌کل آموزش متوسطه تبریک عرض نموده موفقیت بیشتری را آرزومندیم.

یوسف گرجی ـ زهرا گرجی

جناب آقای محمد عرفانیان

انتصاب شایسته جنابعالی را صمیمانه تبریک گفته و موفقیت بیشتر شما را آرزو مینمایم

حسن یزدی

جناب آقای خطیب مدیرکل آموزش و پرورش استان کرمانشاهان

انتصاب بجا و شایسته آقای هوشنگ معارفی را بسمت رئیس آموزش و پرورش قصرشیرین تبریک‌عرض مینمائیم.

کرمانشاه ـ شکوری ـ رحیمی ـ وحدتی‌ـولی‌اللهی ـ هوسنکی ـ مصلحی

جناب آقای دکترمظلومان معاونت‌محترم‌امورآموزشی‌وزارت‌آموزش‌وپرورش

انتصاب شایسته جناب آقای دکتر اسماعیل‌بزرگمهر را که از خدمتگزاران راستین این مرزوبوم هستند به سمت مشاور آن جناب صمیمانه تبریک گفته موفقیت روزافزون آن‌مقام محترم را خواستاریم.

اهواز ـ گیتی حیدری ـ اخلاقی ـ مفاخر ـ دانش‌ـ رزازی ـ رفیعی

جناب آقای محمود پاکزاد

انتصاب شایسته آنجناب را به مدیریت کل دفتر آموزش کودکان استثنائی تبریک عرض نموده و موفقیت شما را در حسن اجراء دانش آموزان استثنائی دشور صمیمانه آرزومندیم.

رئیس کارمندان و کارکنان هنرستان صنعتی نظام مافی (پسران)

جناب آقای دکتر گنجی وزیر محترم آموزش و پرورش

حسن انتخاب و انتصاب جناب آقای مسعود مدیر امانی را بمدیریت کل تربیت بدنی ایران به جنابعالی تبریک میگویم. **یدالله عالشی**

سرکار خانم مهری مدیریت کل آموزش متوسطه

حسن انتصاب سرکار را به مدیریت کل آموزش متوسطه صمیمانه تبریک میگویم و موفقیت بیشتر شمارا از خداوند خواهانم

رئیس دبیرستان زهراملکپور ـ علی‌پورملکی

سرکار خانم مهندس ماه‌منظر ایمن سپاهی

انتصاب شایسته سرکار را به مدیریت کل دفترامور مدارس عالی و انستیتوهای تکنولوژی صمیمانه تبریک و تهنیت عرض میکنم

بامدادو فاداری ـ انستیتو تکنولوژی راموساختمان‌جردن

شب عروسی شما
در سالنهای مجلل و باشکوه
هتل میامی
برای تمام میهمانان شما شب شادی و شب خاطره خواهد بود.
برگذاری مراسم مجلل عروسی همراه با پذیرائی پرشکوه از میهمانان شما با استفاده از کادری مجرب انجام می گیرد تا شکوه و زیبائی این شب در خاطره ها باقی بماند.
برای کسب اطلاعات بیشتر و رزرو جا بدفتر هتل میامی مراجعه فرمائید.

راز مرگ ۲ جوان تهرانی در هتل تاج شیراز

اظهارات مسئولان هتل باظهارات جوان سوم که ازمرگ نجات یافته، مغایرت دارد

خبرنگار ما در شیراز بر بالین «محمود محمودی» جوانی که دو دوستش را در هتل تاج‌شیراز از دست داده است. راز پیچیده مرگ دو جوان تهرانی در هتل‌تاج شیراز اکنون با سخنان «محمود» پیچیده‌تر ازقبل شده است.

شیراز ـ خبرنگاراطلاعات:

اسرار مرگ دو جوانی که در هتل «تاج» شیراز بطور مرموزی جان‌سپردند وخبرش پریروز در اطلاعات چاپ شد، همچنان در پرده ابهام است. از سوی دیگر با بهوش‌آمدن جوانی که هنگام کشف جسد دوستانش در یکی از اتاق‌های هتل تاج در حال اغما بود، هویت اصلی دو جوان جان‌سپرده معلوم شد. همچنین مغایرت گفته‌های این جوان، با اظهارات متصدیان هتل تاج شیراز پرونده این حادثه را پیچیده‌تر کرده است.

جوانی که هنگام کشف اجساد دوستانش در کنار آنهابیهوش افتاده بود، دربیمارستان‌سعدی شیراز بهوش آمد.

وی در گفتگوئی باخبرنگار اطلاعات درشیراز خود را «محمود محمودی» صاحب مغازه آهنگری درشاهدشت‌کرج معرفی کرد و افزود:

اهل نطنز هستم و زن وبچه دارم. روز جمعه گذشته به اتفاق شریکم «علی اکبر کافی کنگی» معروف به«امیرکافی» و پسرعموی او که در جادمساوه کارگاه آهنگری داشت، برای گردش به شیراز آمدیم. ساعت ٤ بعدازظهر به هتل تاج مراجعه کردیم و چون من شناسنامه‌ام را همراه نداشتم خود را «مرتضی موذنی»معرفی کردم و سپس برای خوردن‌شام از هتل خارج شدیم. پس از خوردن شام ساعت ۷ بعد از ظهر به هتل بازگشتیم. دیگر نمیدانم چه اتفاقی افتاد، تا اینکه خود را روی تخت بیمارستان دیدم.

خبرنگار اطلاعات درگزارش خود افزوده است:

هنوز علت مرگ دو جوان هم‌اتاقی و دوست «محمود محمودی» مشخص نشده است ولی گفته‌های محمودی با اظهارات متصدیان هتل‌مغایرت دارد، زیرا آنها مدعی هستند که سه نفر مذکور خود را راننده معرفی کرده و پس از خوردن شام، ساعت ۱۲ شب به هتل بازگشتند و گفتند که چون‌میخواهند استراحت‌کنند، آنها را از خواب بیدار نکنند.

محمود محمودی وقتی از گفته‌های متصدیان هتل آگاه شد گفت:

ما چنین حرفی به مسئولان هتل نزدیم. زیرا برای تفریح بشیراز آمده‌بودیم نه‌خوابیدن. پرونده این‌ماجرا تحت‌رسیدگی قرار دارد.

فروش محل یک کارخانه
محل کارخانه‌ای به مساحت تقریبی ۲۰۰۰ مترمربع زمین و ۱۱۵۰ متر بنا
شامل سالن و تاسیسات دارای تلفن و برق ۱۰۰ آمپر سه فاز واقع در جاده قدیم کرج حوالی کارخانه شیرپاستوریزه نقداً بفروش میرسد.
طالبین میتوانند برای کسب اطلاعات بیشتر از ساعت ۵ تا ۷ بعداز ظهر با تلفن شماره ۶۵۲۳۱۳ تماس حاصل فرمایند.

زمینی باپروانه آپارتمان
زمینی به مساحت ۱۱۶۰ مترمربع واقع در خیابان جردن بالاتر از خیابان ظفر بین جردن و بزرگ راه شاهنشاهی با پروانه احداث ۱۶ دستگاه آپارتمان و نقشه‌های آن بفروش میرسد.
طالبین برای کسب اطلاعات بیشتر میتوانند با تلفن شماره ۶۵۲۳۱۳ از ساعت ۵ تا ۷ بعدازظهر تماس حاصل فرمایند.

در دادگاه جنایی

راننده‌ای که ۳ نفر را کشته بود به ۳ سال زندان محکوم شد

دیروز قضات شعبه پنجم دادگاه عالی جنائی راننده‌ای را که بعلت بی‌مبالاتی باعث مرگ سه نفر شده بود به ده سال حبس محکوم کرد.

چندماه‌قبل مرد چهل‌ساله‌ای که نیازعلی فهیمی نام دارد با اتومبیل‌وانت‌همراه دوسرنشین ازکرج بسوی تهران حرکت کرد. بین راه بعلت بی‌احتیاطی و سرعت غیرمجاز، با یک اتومبیل پیکان بشدت تصادف کرد. در نتیجه راننده پیکان و دو سرنشین وانت کشته‌شدند.

راننده بخاطر تبرئه کردن خود گفت رانندگی و انت‌بعهده یکی از سرنشینان وانت بوده است و او مقصر نیست. ولی کارشناسان فنی طی گزارشی اعلام کردند چون در این‌حادثه سمت راست اتومبیل وانت به سمت چپ‌اتومبیل پیکان‌اصابت کرده نتیجتا سرنشینانی که سمت‌راست‌راننده وانت‌بوده‌اند صدمه رسیده است. بهمین‌جهت ادعای راننده بی‌اساس اعلام شد از سوی دیگر ماموران پلیس راه متوجه شدندراننده گواهینامه رانندگی ندارد. متهم همراه پرونده به‌دادسرای‌تهران فرستاده شد و تحقیقات از سوی قاضی دادسرای تهران در مورد چگونگی حادثه‌انجام گرفت و متهم با قرار لازمزندانی شد.

رسیدگی به این پرونده را قضات شعبه پنجم دادگاه عالی جنائی بعهده گرفتند. دیروز قضات این‌شعبه «نیازعلی‌فهیمی» را پای میزمحاکمه فراخواندند، نیازعلی نزد قضات منکراتهامات خود شد وگفت‌راننده وانت‌بار نبوده اما قضات دادگاه‌باتوجه بگزارش کاردان‌فنی ورانندگی بدون‌پروانه ومحتویات پرونده اورا به سه سال حبس جنائی درجه دو و پرداخت مبلغ ده هزار ریال جزای نقدی و ده سال محرومیت از رانندگی محکوم کردند.

اگر درانتظارفرزندهستید، این نکته های ناگفته را در زمینه بارداری بخوانید
آلودگی هوا، دشمن شماره یک مادران فردا!
یک بررسی واقع بینانه درباره زیانهای الکل که هر معتادی را به ترک آن برمی انگیزد
آیامیتوان اختلافات زناشوئی را بدون رنجش از بین برد؟
این مطالب پرنکته و جالب را همراه با رپورتاژ ها و داستان های متنوع وجذاب دراین‌شماره اطلاعات‌بانوان مطالعه فرمائید.
اطلاعات بانوان سه‌شنبه‌ها منتشر میشود

خدارا سپاس که به این‌بنده (نیکولاپیزانو)، (ایتالیائی‌ازشهر «تری بی‌زاجه» دارای تحصیلات عالیه در علوم حسابداری) توفیق داد اشکالات دینی و نیزاشتباهات عقیدتی و علمی‌ام وسیله علامه معظم حضرت آیت‌اله یحیی نوری رفع شود واز مسیحیت به اسلام روی آوردم اینک با هدایت ایشان افتخار میکنم که مسلمان شده‌ام محمد نام گرفته.

محمد پیزانو

محمدرضا فرزندغلامرضاعبداله‌زاده ۲۳ ساله اهل و ساکن شهرقاین خدمت سربازی انجام داده‌وشاگرد راننده تراکتور بوده مدت چهار ماه است باتفاق دو نفر رفیق به مشهد بمنظور کار رفته همراهان او برگشته‌واز محمد رضاهیچگونه خبری نیست. خواهشمند است هرکس از نامبرده خبری دارد به نمایندگی روزنامه اطلاعات‌در قاین اطلاع دهند.

آگهی کشف جسد مجهول‌الهویه

درتاریخ ۱۳۵۱/۹/۳ جسدزن جوانی حسب گزارش کلانتری بخش ۳ درحوالی میدان ونک روبروی آموزشگاه افسری ژاندارمری کشف گردیدو هویتش نامعلوم است مشخصات ظاهری جسد بدین‌شرح است. دارای موهای بلندو مشکی، قد متوسط و نسبتاچاق سن درحدود ۲۵ سال ازکسانی که‌از هویت وی اطلاعی دارند تقاضا دارد بامراجعه به شعبه۱۷ بازپرسی دادسرای تهران ویاباتلفن ۳۲۲۴۶۷ اطلاعات خودرا دراختیار این بازپرسی قرار دهند.

بازپرس شعبه ۱۷ تهران ـ قدیمی

م‌الف ۲۷۷۴

آگهی

مردی مجهول‌الهویه با مشخصات زیر:

متوسط القامه ـ سن حدود ۶۰ سال ـ موهای سر نیمه بلند و کمی سیاه ـ ریش و سبیل بلند سفید و کمی مشکی ـ ابرو و مژگان سیاه با چشمانی‌میشی در تاریخ ۳۵۰۹ر۳ احتمالا در اثر برخورد با اتومبیل در شهرستان قم فوت نموده و پرونده مربوطه به کلاسه ۶۰۴۶ر۳۵ در دادسرای این شهرستان مطرح رسیدگی است، آگهی به اطلاع عموم میرسدکه چنانچه‌کسانی متوفی مزبور را می‌شناسند مراتب را به این دادسرا اعلام دارند.

دادیار دادسرای قم ـ محمد صالحی

م ـ الف ۲۷۷۳۹

بشارت، بشارت، بشارت

خانواده‌های محترم و دوستانی که مایلند در ایام نوروز با تورهای عالی که ازلحاظ هتل، صبحانه و نهار و بازدید از آثار تاریخی و دیدنی به اروپا، امریکا و شرق آسیا مسافرت نمایند منتظر آگهی ما در همین روزنامه باشند.

آ ـ ۸۶۹۴

مجالس ترحیم

با نهایت تاسف درگذشت مرحوم ابراهیم صمصامی شیرزادی ابوی آقایان حسین و منوچهر صمصامی را به اطلاع می‌رساند :
مجلس ترحیم فقید سعید ساعت۲ الی٤ بعدازظهر روز چهارشنبه ۲۷ بهمن‌ماه ۳۵ درمسجد مجد برگزار میشود.
موسسه اطلاعات

انا لله و انا الیه راجعون

بانهایت تاسف وتاثر درگذشت مرحوم ابراهیم صمصامی شیرزادی وکیل پایه یک دادگستری را باطلاع‌آقایان‌قضات و وکلاء ودوستان وآشنایان آن‌مرحوم میرساند :
مجلس ترحیم فقید سعید ساعت۲تا٤ بعد از ظهر روز چهارشنبه ۲۷ر۱۱ر۳۵ درمسجد مجد برگزار میشود .
رئیس کانون وکلاء دادگستری
سید محمد رضا جلالی نائینی

کانون مدیران اداری

بانهایت تاسف فوت شادروان ابراهیم صمصامی شیرزادی وکیل دادگستری و پدر آقای منوچهر صمصامی شیرزادی دبیر کانون را باطلاع میرساند. مجلس ترحیم فقید سعیدروز چهارشنبه ۲۷ بهمن ماه ۳۵ ازساعت ۲ الی٤ بعداز ظهر در مسجد مجد برگزار میشود .
کانون مدیران اداری

با تاسف و اندوه فراوان درگذشت پدر عزیزمان شادروان ابراهیم صمصامی شیرزادی بزرگ‌خاندان ووکیل پایه یک دادگستری را باطلاع اقوام و آشنایان میرساند مجلس‌ترحیم مردانه وزنانه آنمرحوم روز چهارشنبه بیست وهفتم‌بهمن‌ماه ۲۵۳۵ از ساعت دو الی چهار بعد از ظهر در مسجد مجد برگزار خواهد شد .
حسین صمصامی. منوچهر صمصامی. صادق صمصامی. محمد صمصامی . هما صمصامی . ملیحه صمصامی. ناهید صمصامی. لیلا درفش کاویانی .
خانواده‌های وابسته : نقی‌زاده . کاتب . رشیدی . سپهزاد. سلامی. ستاری. کشفرود قابل. البرز. گرناوی‌پور. عمو حبیب. صرافی. تقی‌زاده. کاویان‌پور.

با نهایت تاسف درگذشت شادروان مرحوم آقای‌صمد رضائی فرزند مرحوم حاج میرزا کریم کمره‌ای‌را باستحضار میرساند. مجلس ختم زنانه ومردانه از ساعت ۲ر۵ تا ٤ر۵ روز پنجشنبه ۲۸بهمن درمسجد فخرالدوله منعقد است.
خانواده‌های: سید محمد علی دانش. حاج نوربخش. حاج رضائی. مهندس رضائی. دکتر بهرامی . محتشمی . بهرام‌پور. امامی. تقی‌پور. امیری. نوری. محمودزاده.
اطلاعات ـ مصیبت وارده را ببازماندگان آن‌مرحوم‌و خانواده‌های وابسته تسلیت میدهد .

بانهایت تاسف وتاثر درگذشت مرحومه بانو کوکب کمانگر (اردلان) همسر عموی بزرگوارم مرحوم (حاج سردار مکرم‌بزرگ) اردلان را باطلاع اقوام ودوستان میرساند.
مجلس ترحیم مردانه وزنانه آن مرحومه روز شنبه ۳۰ر۱۱ر۳۵ از ساعت ۱۶ الی۱۸ در خانقاه صفی علیشاه برگزار میگردد.
امان‌الله اردلان

بازگشت بسوی خدا

بانهایت تاسف وتالم درگذشت والده عزیزمان بانو کوکب کمانگر (اردلان) را باطلاع اقوام و دوستان و آشنایان میرساند مجلس ترحیم مردانه وزنانه آن مرحومه روز شنبه ۳۰ر۱۱ر۳۵ از ساعت ۱۶ الی۱۸ در خانقاه صفی علیشاه برگزار میگردد.
طوبی ـ هاجر ـ محمد حسین ـ نصرت‌اله وجواد اردلان

خانواده‌های: اردلان ـ کمانگر ـ امیرزاده ـ مشیری ـ آصف وزیری ـ معتمد وزیری ـ صادق وزیری ـ مشیر وزیری ـ معتمد هاشمی ـ مشیرپور ـ امجد ـ صدر ـ احیائی ـ صنعتی ـ ناصری ـ شجاعیون ـ ناصر مستوفی ـ نرسی وسایر فامیلهای وابسته .
بانهایت تاسف وتاثر درگذشت بانو کوکب کمانگر (اردلان) همسر مرحوم (حاج سردار مکرم بزرگ) اردلان را در سنندج باطلاع اقوام ودوستان و همشهریان مقیم مرکز میرساند.
مجلس ترحیم مردانه وزنانه آن مرحومه روز شنبه ۳۰ر۱۱ر۳۵ از ساعت ۱۶ الی۱۸ در خانقاه صفی علیشاه برگزار میگردد.
اطلاعات ـ مصیبت وارده را بعموم افراد خانواده‌های‌عزادار بویژه بازماندگان آنمرحومه تسلیت میدهد.

بدینوسیله درگذشت ناگهانی وجانسوز همسر عزیزم بانو فاطمه چیذری که‌برای‌ما سوگ بزرگی است به‌اطلاع می‌رساند بهمین مناسبت مجلس ترحیمی از ساعت ۲ ونیم الی ٥ونیم بعداز ظهر ۲۷ر۱۱ر۳۵ در مسجد قائم چیذر برقرار است .
ولی‌اله پورسیف و خانواده‌های پورسیف. چیذری . هاشمی. عرفانی. آقاجانی. رحمانی. هاشمی علیا .
ضمنا شب هفت آن مرحومه در تاریخ شنبه۳۰ر۱۱ر۳۵ ازساعت ۲ونیم تا ٥ونیم درهمان مکان برقرار است .
اطلاعات ـ مصیبت وارده را بخانواده‌های عزادار بویژه بازماندگان آنمرحومه تسلیت میدهد .

با تاثر فراوان درگذشت شادروان بانو پروانه طاهری فرزند حاج طاهرخان طاهریار‌ابه‌اطلاع دوستان و همشهریان سمنانی ودامغانی میرساند مجلس ترحیم زنانه ومردانه‌آن مرحومه از ساعت ۲ تا٤ بعدازظهر پنجشنبه ۲۸ر۱۱ر۳۵ در مسجد جامع شهرستان کرج واقع‌در اول خیابان‌چالوس منعقد میگردد .
خانواده‌های طاهری. طاهریا. طاهریان . آراسته . آزادی. آزادبخش. پاکزاد. خضرائی . دادگر . دارائی . عبداللهی. عسگری. ملک. ثقفی .

بانهایت تاثر وتالم درگذشت خواهر ومادر عزیزمان شادروان عذرا خاکنگار مقدم (فخار) را باطلاع اقوام ، دوستان و آشنایان میرسانیم .
مجلس ترحیم زنانه ومردانه آن مرحومه از ساعت دوتاچهار روزچهارشنبه ۲۷ر۱۱ر۳۵ درخانقاه صفی علیشاه ومراسم شب هفت ازساعت سه‌تاپنج روزجمعه۲۹ر۱۱ر۲۵۳۵ در شبستان شماره ۲ بهشت زهرا برگزار میشود .
عباس خاکنگار مقدم. دکتر ناصر فخار. مهرآذر فخار (یوسفیان مقدم). اشرف فخار (جام شهریاری). ناهید فخار (خاکنگار مقدم) .

بانهایت تاثر وتالم درگذشت شادروان عذرا خاکنگار مقدم (فخار) خواهر و عمه عزیزمان را باطلاع‌دوستان و نزدیکان میرساند .
مجلس ترحیم آن مرحومه از ساعت دو تا چهارروز چهارشنبه ۲۷ر۱۱ر۳۵ در خانقاه صفی علیشاه برگزار می‌گردد .
عباس خاکنگار مقدم. امیر خاکنگار مقدم . منصور خاکنگار مقدم. هوشنگ خاکنگار مقدم. سعید خاک نگار مقدم. دکتر بیژن خاکنگار مقدم . پروانه خاکنگار مقدم (عبدلی فرد) .

بانهایت تاثر وتالم درگذشت شادروان خانم عذرا خاک نگار مقدم (فخار) را باطلاع اقوام، دوستان و آشنایان می‌رساند
مجلس ترحیم زنانه ومردانه آن مرحومه از ساعت دوتاچهار روزچهارشنبه ۲۷ر۱۱ر۳۵ درخانقاه صفی علیشاه ومراسم شب هفت ازساعت سه‌تاپنج روزجمعه۲۹ر۱۱ر۲۵۳۵ در شبستان شماره ۲ بهشت زهرا برگزار میشود .
خانواده‌های : خاکنگار مقدم. فخار. جام شهریاری. خزانه‌نیا. عرشنگار. فخارها. دکتر فریدون عبدی‌فر. حمیدی. دهدشتی. نوریان. سلیمانی. دکتر اسمعیل یوسفیان مقدم . طباطبائی تهرانی. بی‌نظیری. کامران. جمشیدی . دانشور شیرازی. لشگری‌نژاد. سهندیناه. مقدم‌مهر. زرین‌نیا. گریمی. سمیعی. کیانجا. آتشرزان. نظام. دانشور . فدائی نژاد . امیری. جبرئیل .

باکمال تاسف وتالم فوت جانگداز شادروان بانو عین‌الحاجیه بلوری(افراشته) راباطلاع دوستان وبستگان‌وآشنایان می رساند. مجلس ترحیم زنانه آن مرحومه در منزل افراشته واقع در خیابان کورش کبیر ـ ایستگاه زرگنده پلاک ۱۷۴۸ از ساعت ۳ الی ۷ بعداز ظهر روز پنجشنبه بیست و هشتم بهمن ماه جاری منعقد خواهد بود .
خانواده‌های : افراشته. بلوری. میرجهانگیر. حقیقی. ربیع‌زاده. دبیر. فرسوده. زمانی. رحمانی. مهبد .
اطلاعات ـ مصیبت وارده را به خانواده‌های عزادار تسلیت می‌دهد .

با نهایت تاسف و اندوه فراوان ضمن عرض تسلیت درگذشت بانو عفت صادقیان همشیره گرامی جناب آقای محمود صادقیان را به اطلاع دوستان و بستگان‌و آشنایان می رساند . بنابه وصیت آن مرحومه هیچگونه تشریفاتی انجام نشده و هزینه مراسم صرف مستمندان خواهد شد .
سازمان جغرافیایی کشور

در این موقع که عزای پیامبر اسلام و ائمه طاهرین جامعه مسلمین را عزادار نموده یکی از خدمتگزاران‌اهل‌بیت آقای حاج عباس زندمچی وفات یافته لذا از ساعت ۹ تا ۱۱ روز چهارشنبه ۲۷ صفر در چهل‌ستون مسجد جامع مجلسی برقرار است . امید است مومنین مخصوصا علماء اعلام دامت برکاتهم با شرکت خود برای آن مرحوم طلب‌مغفرت نموده و بازماندگان را متشکر فرمایند .
حسن سعید

بمناسبت وفات مرحوم حاج عباس زندمچی که از مردان خیر و نیکوکار بود مجلسی روز چهارشنبه از ۳ تا ٥ بعداز ظهر ۲۷ صفر در مسجد امام‌حسن واقع در چهارراه سیروس برقرار امید است مومنین با شرکت خود از خدمات ارزنده آن فقید سعید تقدیر و بازماندگان راتسلیت دهند .
منصور عاصمی

خاندان های : زندمچی ، امامی ، تجریشی ، شهلائی، فرجی ، مهدوی‌راد ، نسرین‌خواه ، گردون‌همت ، اصفهانی.
درگذشت ناگهانی بزرگ‌خاندان زندمچی را باطلاع می رسانند .
مجلس ختم چهارشنبه ۲۷ صفر۱۹تا۱۱ درچهل‌ستون مسجد جامع منعقد می باشد .
اطلاعات ـ مصیبت وارده را به بازماندگان و دوستان و آشنایان آن مرحوم تسلیت میدهد .

یادبود

بیست و هفتم بهمن ماه مصادف با ششمین سالروز درگذشت جانگداز شادروان سرهنگ سید نجم‌الدین احمدی موسوی کاشانی است مراسمی بدین منظور انجام نخواهد شد و هزینه آن حسب‌الرویه آن مرحوم باموارخیریه میرسد.
همسر و فرزندان داغدارش

مادر عزیز:
یکسال پر از درد ورنج از مرگ ناگهانی تومی‌گذرد و ما فرزندان داغدارت فردا برسر مزار تو جمع می‌آئیم و اشک چشمانمان را همراه باگلها نثار مزار تو می‌کنیم. هزینه سالروز مرگت طبق خواسته خودت صرف امور خیریه خواهد شد.
خانواده صاحب جمعی

بانهایت تاثر وتاسف چهلمین روز درگذشت سرکار سرهنگ سید سعید فاطمی نائینی افسربازنشسته ژاندارمری را باطلاع اقوام ودوستان گرام میرساند: مجلس یادبودآن مرحوم از ساعت ۲ونیم الی ٥ بعدازظهر روز جمعه بیست ونهم بهمن ماه جاری در تکیه سیدالعرافین واقع در تخت فولاد اصفهان برگزار میگردد .
خانواده‌های فاطمی نائینی. فاطمی. امیری. امامی‌نائینی. سیفپور فاطمی. معصومی. افتخارزاده فاطمی . مصطفوی نائینی. منوچهری نائینی. فروتن نائینی. سلیمی . ابطحی . خواجوی. قبادیان. کریمی. مشیرفاطمی. برومند نائینی . افتخار پورفاطمی. طباطبائی. میرکلانی. سجادی. زاهدی . نصیریان وخانواده‌های وابسته .

با ناباوری یکسال از خاموشی وجدائی دردناک‌فرزند و برادرزاده نازنین و مهربانمان سید غلامرضا کاشی می گذرد مراسم سالگرد درگذشت عزیز از دست رفته‌مان روز پنجشنبه ۲۸ بهمن از ساعت ۳تا٥ بعدازظهر در سالن شماره چهار بهشت زهرا برگزار خواهد شد. درضمن وسیله رفت وبرگشت ساعت ۲ بعداز ظهر در منزل آن مرحوم آماده می‌باشد .
سید یونس کاشی. حاج سید جمال کاشی وخانواده های: کاشی. اسدی. احمدی. شریفی. شهرابی. وفادار . رنجبر. بیاتی. تنها. مقدم. صادق‌پور. فریدن بختیار. ربیعی.

تسلیت

جناب آقای سیاوش صمصام بختیاری
درگذشت برادر عزیزتان را صمیمانه تسلیت عرض مینماید.
ناصرالدین مطیعا
۳۵۹۲۳ـآ

جناب آقای علی اعظم قنبری
با تاثر فراوان مصیبت وارده را به شما و خانواده محترمتان تسلیت میگوئیم .
هیئت مدیره شرکت های چاردیوار ـ نوواسدوربر ـ پایننده .

سرور گرامی و ارجمندجناب آقای دکترحسین رایگان
بانهایت تاسف و تاثر درگذشت پدر بزرگوارتان رااز صمیم قلب تسلیت عرض نموده امید است ما را درغم خود شریک بدانید .
زنجان ـ دکتر شیرون ـ دکتر شهرزاد مشایخی

آقای دکتر سیروس امیر شقاقی
درگذشت مادرآن همکار گرامی‌را تسلیت گفته خودرا در این سوگواری سهیم میدانیم .
گروه پزشکان بیمارستان ایرانشهر
۳۵۸۳٤ـآ

جناب آقای دکتر سیروس امیری
درگذشت مادر گرامیتان را تسلیت گفته سلامت جنابعالی وخاندان ارجمند رااز خداوند خواهانیم .
کارکنان بیمارستان ایرانشهر

جناب آقای دکتر ضارع‌شاهگلدیان پزشک معتمد بیمه ملی
جناب آقای ژوزف شاهگلدیان نماینده کل‌بیمه ملی
مصیبت وارده را به شما تسلیت میگوئیم .
مدیران و کارمندان بیمه ملی

خانواده‌محترم شقاقی‌امیری
بانهایت تاسف مصیبت‌واردم‌اتسلیت عرض نمودم‌سلامت وسعادت آن فامیل ارجمند را ازدرگاه خداوند متعال خواستارم
بیژن آذریان

خانواده محترشقاقی امیری وخانواده های وابسته
باکمال تاسف مصیبت واردم راتسلیت عرض نمودم‌بقاء وسلامتی آن فامیل گرامی‌رااز خداوند متعال مسئلت‌مینمائیم
مدیران وکارمندان شرکت ساختمانی تراس

آقای بهرام هاشمی
مصیبت وارده را از صمیم قلب بجنابعالی تسلیت گفته برای سایر وابستگان از خدای بزرگ دوام و بقاء عمر آرزو مینمائیم .
محمدعبدالهی ـ بهرام محسنیان ـ نصراله رفیعی‌پور ـ احمد زمانی ـ محمود میرآبادی ـ مجید شعبان‌زاده ـ دکتر شماعی ـ اسداله ریحانی زاده ـ محمدعلی مجتبائی .

تسلیت

جناب آقای محمود صادقیان
درگذشت همشیره گرام را با نهایت تاثر تسلیت‌عرض می نمایم .
سوسن سلیمی
۳۵۹۵۳ـآ

باکمال تاثر وتاسف درگذشت شادروان یوسف ارسطو را تسلیت گفته سلامتی خاندان محترم را از خداوند متعال مسئلت داریم .
هلند : دکتر سیاوش فاضلی. ایرج فاضلی. دکترمنوچهر فاضلی. تورج فاضلی .
۳۵۹۵۸ـآ

دوست گرامی جناب آقای دکتر عبدالحمید ابوالحمد
مصیبت وارده را بجنابعالی وسایر بازماندگان‌آنمرحوم صمیمانه تسلیت میگوئیم .
علی‌اصغر پارسائی. دکتر نورعلی تابنده. مهندس‌احمد جلالی. دکتر منیرالدین حجتی. تقی خزاعی . محمد تقی خوشنویسان. دکتر اسماعیل دیالمه. عبدالرحیم صنیعی . حسن کریمی‌پور. احمد مهرعلی و دکتر جواد واحدی.
۱۹۱۲۵ـآ

جناب آقای سخاپور
بانهایت تاسف درگذشت همسر گرامیتان را صمیمانه تسلیت میگوئیم وبقای عمر بازماندگان آن مرحومه را از خداوند متعال مسئلت مینمائیم .
بهمن کثیری و بانو
۱۹۱۲۱ـآ

جناب آقای حسین توتونچی
مصیبت وارده را به جنابعالی و بانو تسلیت عرض نموده بقای عمر بازماندگان را مسئلت مینماید .
میرمحسن طباطبائی مدنی، علی خسروانی ، محمدحسن بلوچ خسروی ، احمد فریبرزی ، علی‌امیرخلیلی ، ایرج افشار ، مهین افخمی ، انوشیروان دولتشاهی.
۳۵۹٤۹ـآ

با نهایت تاسف و تاثر مصیبت وارده را به خانواده های زندمچی و خانواده های تجریشی ها تسلیت می گوئیم.
عباس عسگری ، حسین وحید، رضا حسینی

جناب آقای دکتر سید محمدرضا جلالی
بدینوسیله درگذشت غم‌انگیز مادر گرامیتان را بجنابعالی تسلیت عرض نموده و برای سایر بازماندگان از خدای‌متعال دوام و بقاء عمر آرزو داریم .
بهرام رضائی ـ پرویز رسولیان ـ کیومرث اخوت ـ ناصر شهنازی ـ محمدرضا پورشیدی ـ رضا محمدیان‌ـ کاظم ایرج‌زاده ـ بهرام طیبی‌پور ـ سعید رشیدی .

آقای مهندس بهرام لشگری
درگذشت نابهنگام مادر گرامیتان را تسلیت عرض نموده برای شما و خانواده محترم از درگاه خداوند بزرگ بقای‌عمرو سلامتی آرزومندیم .
شیراز ـ رازمیک میناسیان ـ پرویز بنایان ـ سیروس جواهریان ـ هوشنگ شکیب ـ ابوالحسن موسوی .
۸٦۹۹ـآ

استادارجمند جناب آقای دکتر وقار
استادان و کارمندان و دانشجویان مدرسه عالی علوم کاشان مصیبت وارده را به‌آن جناب و خانواده محترم تسلیت میگویند .
مدرسه عالی علوم کاشان
۸٥۰۳ـآ

جناب آقای مهندس پاین
مدیر کل محترم تعاون وامور روستا های استان کردستان
درگذشت برادر گرامیتان را صمیمانه تسلیت عرض نموده بقاء عمر خاندان محترم را آرزومندیم .
کارکنان اداره تعاون شهری کردستان
۸۷۰٤ـآ

جناب آقای فریدون صمصام بختیار
تیمسار معظم سیاوش صمصام بختیار
درگذشت جناب‌آقای جهانشاه خان صمصام بختیار را به خاندان محترم صمصام تسلیت عرض نموده امیدوارم برادر غم خود شریک بدانید بقاء عمر بازماندگان را از خداوند متعال مسئلت دارم .
علی پرنیان

سرکار علیه خانم دکتر تدین
بانهایت تاسف مصیبت وارده را به شما وخانواده محترم تسلیت عرض مینمایم.
دکتر محتشم‌قرمزلو
۳۵۸۳۹ـآ

جناب آقای اکبر دستمالچی تبریزی
بانهایت تاسف فوت نابهنگام برادر بزرگ جنابعالی‌را بشما و خانواده محترم تسلیت‌میگوئیم.
منوچهر ریاضی خوئی وبانو ـ محمد ریاضی خوئی و بانو
۱۹۱۰۱ـآ

خانواده های محترم دامادی‌ـکاظمی‌ـزند
مصیبت واردم‌اصمیمانه تسلیت میگوئیم.
بهرام نعمتی وبانو
۱۹۱۰۳ـآ

جناب آقای دکتر ناصر فخار مدیریت کل ریشه کنی مالاریا ومبارزه بابیماریهای واگیر
بانهایت تاسف وتاثر مصیبت واردم‌اتسلیت عرض‌نموده سلامتی وبقاء عمربازماندگان را ازخداوند متعال مسئلت می‌نمائیم.
پزشکان‌وکارمندان اداره ریشه‌کنی‌مالاریاو مبارزه‌بابیماری های واگیر استان مرکزی
۱۹۱۰۹ـآ

آقای علیرضا دلاوری
باکمال تاسف و تاثر مصیبت وارده را از صمیم قلب تسلیت عرض نموده برای شما صبر و شکیبائی آرزو داریم .
محمدرضا صالحی ـ اسفندیار بیگدلیان ـ خسرو شیخولی ـ اصغر نجف‌آبادی ـ احمد فراصتی پور ـ رحیم سلطانی ـ اصغر میرعمادی ـ محمد ابراهیمی ـ ناصر صباغ‌نیا .

آقای مصطفی عظیمی
بانهایت تاسف و تاثر مصیبت وارده را تسلیت‌عرض نموده برای جنابعالی و سایر بازماندگان آرزوی صبر و شکیبائی از خدای بزرگ خواستاریم .
احمد مرتضوی ـ ابراهیم مهدویان ـ مهدی مسعودخانی ـ رحیم صداقت‌پیشه ـ خسرو همت‌آبادی ـ پرویزنصرالهی ـ حسین رفیعی ـ کریم صدرزاده ـ علی نادرخانیان .

آقای بهرام بروشکی
درگذشت مادر گرامیتان را از صمیم قلب تسلیت عرض نموده برای جنابعالی و سایر بازماندگان دوام‌عمر و بقاء از خدای بزرگ آرزو مینمائیم .
سید محمدصدیقی ـ احمد مهران‌پور ـ علی‌صدوقیان ـ محسن صفاریان ـ مرتضی نادمیان ـ احمد رضوی ـ مسعود صفرپور ـ مجتبی صفرپور ـ کریم مینوآرائی .

آقای حسن علیزاده
درگذشت پدر بزرگوارتان را صمیمانه تسلیت عرض نموده برای جنابعالی و سایر بازماندگان از خداوند متعال صبر و بردباری آرزو مینمائیم .
حبیب‌اله مروتپور ـ ناصر صفرپور ـ اسماعیل خطیبی ـ پرویز طالبپور ـ بهرام عالیخانی ـ مجید شعبان‌زاده ـ دکتر فرامرز طوبائی ـ ابوالفضل خدادادی ـ کریم نصرآبادی.

آقای منوچهر صمصامی
درگذشت پدر گرامیتان را صمیمانه تسلیت عرض‌نموده دوام وبقای عمر بازماندگان‌را ازخداوند متعال مسئلت‌دارم
نزهت کاشانی

جناب آقای حسن سجادی نژاد
درگذشت مادر گرامیتان را تسلیت عرض نموده بقای عمر خود و خانواده محترم را از خداوند مسئلت مینمایم.
فریده خلعتبری
۳۵۹٤۳ـآ

جناب‌آقای سید محسن حسینی
مصیبت وارده را به‌جنابعالی و خانواده محترم تسلیت میگوئیم .
علاءالدین ایران (شرکت سهامی عام)
۳۵۹٤۲ـآ

جناب آقای حسین کوچک زاده
درگذشت پدر بزرگوارتان را بجنابعالی ، اخوان محترم و سایر بازماندگان تسلیت عرض می‌نماید .
اصفهان ـ حسن رکنی
۸٦۹٥ـآ

بانهایت تاسف درگذشت مرحوم محمد برادران بزرگ خانواده برادران را بخانواده های وابسته مخصوصا جنابان آقایان علی برادران ـدکتر جلیل‌برادران ـ دکتر حسین‌برادران ـ حاج‌میرزا محمود برادران تسلیت میگوئیم .
یزد ـ حاج حسین متوسلیان ـ محمدرضا متوسلیان
۸٦۹۷ـآ

آقای مسعود سناجو
با اندوه و تاثر فراوان درگذشت ابوی گرامیتان را از صمیم قلب تسلیت گفته برای یکایک بازماندگان‌صبر و شکیبائی آرزومندیم .
مرتضی جلیل‌پور ـ حسین رحمتی‌نیا ـ عباس‌عابدینی ـ محمدجواد رئوفی ـ جعفر موحدنیا ـ حسین مینائی ـ محمدحسن شهریاری ـ علی باران‌ریز ـ مصطفی‌هاشمی.
آ ـ ۳۵۹٤٥

جناب آقای کوچک زاده یزدی
درگذشت پدر ارجمندتان را صمیمانه تسلیت عرض نموده برای جنابعالی و سایر فامیل محترمتان صبر و شکیبائی آرزو داریم .
عبدالمجید حمیدخانی ـ عباس نصرپور ـ رحمت‌اله ادریسی ـ محمد چارمجو ـ محمدعلی حسینی زاده ـ رضا سعدآبادی ـ بهنام خرم‌آبادی ـ محمدناصرصلاح‌پور ـ سیروس ابراهیمی .
آ ـ ۳۵۹٤٥

جناب آقای دکتر تبریزی
بدینوسیله مصیبت وارده را درنهایت‌تاسف‌بجنابعالی تسلیت عرض نموده دوام و بقاء عمربرای‌سایر بازماندگان از خدای بزرگ آرزو داریم .
عباس طاهریان ـ مهدی رستم‌آبادی ـ کریم عینی‌پور ـ عزیزاله وحیدنیا ـ حبیب شوشتری ـ ناصر اردستانی ـ تیمور گلی‌خانی ـ محمدعلی فرشته‌فر ـ ناصر بهنام‌پور.
آ ـ ۳۵۹٤٥

آقای جمال ارزاقی
مصیبت وارده را بجنابعالی تسلیت عرض نموده‌برای سایر بازماندگان صبر جمیل از خدای متعال خواستاریم
علیرضا شریفی اصفهانی ـ عباس شقایق پور ـ مرتضی عزیزی ـ سید حسین کمال‌آبادی ـ خسروا‌سلام دوست ـ رضا شفیع زاده ـ احمد فرزانه‌پور ـ حسین جعفرآبادی ـ ناصر شکروی .

جناب آقای دکتر ابوالحسن محمودی
باکمال تاسف و تاثر مصیبت وارده را از صمیم قلب تسلیت عرض نموده برای یکایک بازماندگان صبر و دوام عمر خواهانیم .
علی شعبان زاده ـ حسین کندوانی ـ مسعود جعفری ـ محمدرضا واثقی ـ عزیزاله کتیرائی ـ تیمور شعبانی ـ علی‌اصغر خسروانی ـ ناصر اسکندری ـ کاظم‌وحیدی.

آقای حسن جعفری
با اندوه و تاثر بسیار مصیبت وارده را تسلیت گفته برای جنابعالی و سایر فامیل ارجمندتان صبر و شکیبائی آرزومندیم .
جلیل نصرت‌آبادی ـ شمس بهرام‌پور ـ علی‌اصغر عزیزی ـ بهرام موژگانی ـ محمدرضا شکوهیان ـ اصغر خرم‌آبادی ـ ابوالقاسم نعمت‌الهی ـ عزیز شهابی زاده ـ ناصر حضرت پور .

جناب آقای دکتر ایرج کردستی
با اندوه فراوان درگذشت مادر ارجمندتان را درنهایت تاسف بجنابعالی تسلیت گفته و برای‌سایرفامیل ووابستگان صبر و شکیبائی آرزو داریم .
اکبرفرهادی ـ مجتبی شریف‌آبادی ـ رضا فارسیان ـ مصطفی جوادی ـ محمود مهابادی ـ عباس رضوانی ـ مسعود نصیریان ـ سیدصفر رفیعی‌پور ، کریم‌محمدلو .

مجالس وعظ و سوگواری

مجلس سوگواری در منزل ادیب رضوی
بمناسبت ایام عزای آل‌محمد وشهادت ولی‌الله‌الاعظم حضرت علی‌ابن‌موسی‌الرضا علیهم السلام مجلس عزاداری روز سه‌شنبه ۲۶ بهمن ماه ۲۵۳۵ (۲٦ صفر) تا شنبه ۳۰ر۱۱ر۳۵ از ساعت ٥ بعد ازظهر منعقدخواهدبود، تشریف فرمائی سروران ارجمند وعلاقمند به شعائر مذهبی را انتظار دارد.
نشانی: خیابان آیزنهاور ـ اول اسکندری جنوبی ـ منزل ادیب رضوی وکیل‌دادگستری .
۱۹۰۳٥ـآ ۲ـ۲

سپاسگزاری

تشکر و سپاس
بدینوسیله از کلیه سروران‌عظام و بستگان ودوستان ارجمند و آشنایان گرامی که در مراسم تشییع، تدفین و برگزاری مجالس ختم همسر از دست رفته‌ام با شرکت‌خود در مهاباد وبوکان و تهران‌ویاوسیله تلفن و ارسال‌تلگراف و درج آگهی در جراید باخانواده بنده‌ابراز همدردی فرموده‌اند صمیمانه تشکرو سپاسگزاری می کنم ودر مقابل این همه لطف و محبت سرتعظیم فرودمی‌آورم و اگر بعلت تالمات روحی در عرض ادب وشرفیابی حضوری یانداشتن آدرس در جواب این همه محبت تاخیر شود پوزش‌میطلبم. سلامت و موفقیت همگان را از خدای بزرگ مسئلت‌مینمایم.
مهاباد ـ محمد جیبی
۸٦۹۲ـآ

از ذوات محترم و سروران معظم و دوستان گرامی که در مصیبت درگذشت مرحوم سرتیپ محمد اشرفی با تشریف‌فرمائی در مراسم تشییع ، تدفین ، ختم و مراسم هفته ابراز تفقد فرموده‌اند بدین وسیله سپاسگزاری مینماید.
خانواده های : اشرفی، جهانبانی ، قمشه‌ای و خانواده های وابسته .
۳٥۹٥۰ـآ

لایحه مالک و مستأجر بتصویب رسید

بعد از ظهر دیروز شور دوم لایحه مالک و مستاجردر کمیسیون دادگستری مجلس شورای ملی بتصویب رسید و برای اظهار نظر به کمیسیون مسکن و شهرسازی مجلس شورای ملی فرستاده شد.

هنگام بررسی شور اول لایحه مالک و مستاجر در جلسه علنی مجلس شورایملی، نمایندگان ۱۷۰ پیشنهاد اصلاحی تقدیم کردند و این پیشنهاد ها ـ همراه با لایحه برای شور دوم به کمیسیون دادگستری فرستاده شد.

کمیسیون دادگستری . برای رسیدگی‌به این لایحه۱۲ جلسه تشکیل داد و پس از بررسی پیشنهاد های رسیده ، لایحه را با اصلاحاتی‌تصویب کرد و برای رسیدگی به کمیسیون مسکن و شهرسازی مجلس شورایملی فرستاد .

● از اصلاحات مهمی که در لایحه شده است حذف ماده ٤ و ٥ تبصره ١٤ است به موجب این دو تبصره مستاجرانی که مایل باشندپس از انقضای مدت اجاره ، در مورد اجاره طبق شرایط مندرج در سند اجاره استفاده کنند باید حداقل سه ماه قبل از پایان مدت اجاره قصدخود را رسمابه موجر اعلام نمایند. در چنین صورتی بمدت یک سال به مستاجر مهلت داده میشود از مورد اجاره طبق شرایط سند اجاره استفاده نماید . پس از انقضای‌مهلت مقرر مورد اجاره طبق درخواست موجر قابل تخلیه می‌باشد .

و همچنین‌مستاجرانی که‌در تاریخ اجرای این قانون مدت اجاره آنان منقضی شده است اگر موجر درخواست تخلیه رقبه مورد اجاره را نماید نسبت به مستاجرانی که از تاریخ انقضای مدت اجاره کمتر ازه سال گذشته باشد بمدت دو سال و اگر بیش‌از ٥ سال گذشته باشد بمدت یک سال مهلت داده می شود که از مورد اجاره طبق شرایط‌سند اجاره استفاده نماید پس از انقضای مهلت مقرر مورد اجاره طبق درخواست موجر قابل تخلیه می‌باشد .

● کمیسیون دادگستری علاوه‌برحذف این تبصره‌قسمت آخر بند ده ماده ١٤ لایحه را نیز به این ترتیب اصلاح کرد که هرگاه‌مستاجرقبل ازصدور حکم دادگاه ، اضافه براجاره بهای معوقه صدی بیست (قبلا صدی پنجاه بود) آن را بنفع موجر در صندوق دادگستری تودیع نماید حکم به تخلیه صادر نمی‌شود و مستاجر بپرداخت خسارت دادرسی محکوم و مبلغ تودیع شده‌نیز به موجر پرداخت می‌گردد.

● براساس‌تغییرات دیگری که‌ازطرف کمیسیون دادگستری مجلس شورایملی داده شد . اگر مستاجر بدون اجازه مالک ، محل مورد اجاره را به دیگری واگذار کرد . هنگام صدور حکم تخلیه از دادگاه تنها می‌تواند از ٥٠ درصدحق سرقفلی خود استفاده کند

● برای تمام مستغلات تهران شناسنامه تهیه شده و اجاره بهای هر خانه با توجه به منطقه بندی و شاخص هزینه بانک مرکزی تهیه‌شود و برای اجرای این برنامه‌سه سال به مسئولین فرصت‌داده شود .

● در موردخانه‌های فساد که طبق قوانین فعلی ،بمحض صدور کیفرخواست از سوی دادستان تعطیل می‌شود باید این کار همراه با صدور حکم تخلیه باشد .

● هرگونه قرارداد ازقبیل رد و بدل کردن چک وودیعه بجز قراردادهای رسمی درجه اعتبار ساقط است .

● پس‌ازتصویب و اجرای این قانون ، روابط مالک و مستاجر نسبت به خانه هائی که از آن ببعد اجاره داده میشود برطبق قانون مدنی خواهد بود و کلیه ساختمان هائی‌که‌مستاجر نداشته وطبق احکام دادگاه نیز تخلیه نشده و مالکین باسند رسمی کلا یا جزا آن را به اجاره واگذار کنند از شمول این قانون مستثنی خواهند بود.

● خانه هائی‌که باتصویب این قانون به اجاره واگذار نشده و مالک مسکون به علت انتقال . یا مسافرت ملک را بمدت معینی اجاره می‌دهد می تواند در راس مدت برای استفاده‌شخصی خود تقاضای تخلیه ملک را بنماید .

بطور کلی لایحه مالک و مستاجر مورد تصویب

بقیه در صفحه ۲۵

تسلیم استوارنامه

خبرگزاری رسمی‌سین‌هوا، گزارش داد آقای محمود اسفندیاری سفیر جدیدایران‌در جمهوری خلق‌چین روزدوشنبه (دیروز) رونوشت نامه های خود را به « اولان‌فو » نایب رئیس کمیته ملی کنگره خلق چین تسلیم کرد .

ساعات شرعی

استخراج دکتر ریاضی کرمانی

سه‌شنبه بیست و ششم بهمن ماه ۲۵۳۵
بیست و ششم صفر ۱۳۹۷ـ ۱۵ فوریه ۱۹۷۷
اذان مغرب . . . . . ساعت ٦ و ٢ دقیقه
اذان صبح (فردا) . . ساعت ٥ و ٢٠ دقیقه
طلوع آفتاب (فردا) . . ساعت ٦ و ٤٩ دقیقه
ظهر شرعی (فردا) . . ساعت ١٢ و ٢٠ دقیقه
اذان مغرب (فردا) . . . ساعت ٦ و ٣ دقیقه

اطلاعات دیپلماتیک

مذاکرات وزیرخارجه گینه‌بیسائو در تهران آغازشد

پیام رئیس کشور گینه بیسائو به‌شاهنشاه

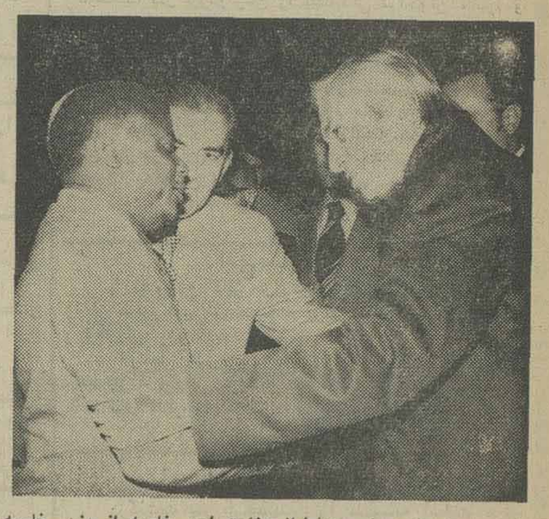

نصیر عصارمعاون‌سیاسی وپارلمانی وزارت امور خارجه از وزیر خارجه گینه‌بیسائو در فرودگاه مهرآباد استقبال می‌کند .

موبکتورسعود ماریا، وزیر خارجه گینه بیسائو دیشب پس‌از ورود به تهران در یک مصاحبه مطبوعاتی ضمن اظهارخوشوقتی از سفر به‌ایران در پاسخ سئوالی آیا شما حامل پیام مخصوصی برای شاهنشاه آریامهر هستید اضافه کرد در مدت اقامت خود در ایران‌بحضور شاهنشاه‌آریامهر شرفیاب و پیام مخصوص رئیس کشور خود را تقدیم خواهم کرد .

وزیر خارجه گینه بیسائو در مورد مسائل آفریقا و کنفرانس ژنو گفت : ما دو سال است استقلال خود را از استعمار پرتغال بدست آورده‌ایم و بهمین جهت مسئله جنوب آفریقا باعث نگرانی مادر گینه بیسائو میباشد. می‌باشد .

وی اضافه کرد در کنفرانس ژنو نمایندگان مردم درگیر جنوب آفریقا شرکت دارند. ما امیدواریم که نتیجه این مذاکرات به‌استقلال مردم آن منطقه بیانجامد.

وی در سخنان خود تاکید کرد مامردمی نیستیم که واقعا خواهان جنگ باشیم ما جنگ نمی‌خواهیم . آنچه مردم آفریقا میخواهند آزادی است ولی یان‌اسمیت نخست وزیر رودزیا هنوز سیاستی را در پیش گرفته است که با نظریات ما منطبق نیست.

وزیر خارجه گینه بیسائو در جواب سئوالی که کشور های جهان نظیر ایران چه نقشی را میتوانند در حل این مشکل‌ابفا کنند گفت تمام کشور های آزاد جهان میتوانند در حل این‌مسئله سهیم باشند . وایران کشوریست که پشتیبان آزادی‌است ومیتواند سهم بزرگی را بعهده بگیرد تا مردم آن سامان مانند سایرکشور های جهان آزاد شوند مذاکرات وزیر خارجه گینه بیسائو بامقامات وزارت خارجه از امروز آغاز شد .

سفر وزیر خارجه گینه‌بیسائو به‌ایران بدعوت عباسعلی خلعتبری صورت گرفته است وی دیشب هنگام ورود در فرودگاه مهرآباد مورد استقبال نصیر عصار معاون سیاسی و پارلمانی وزارت‌خارجه پرویز عدل مدیر کل اطلاعات و مطبوعات وزارت خارجه قرار گرفت .

افتتاح انجمن ایران وامریکا در آذربایجان

تبریز انجمن ایران و امریکا بنام شاهنشاه آریامهر وسیله تیسار سپهبد آزموده استاندار آذربایجان شرقی گشایش یافت‌و کار خود را آغاز کرد در مراسم گشایش این انجمن کاردارسفارت امریکا رئیس هیات مدیره انجمن ایران و امریکا فرمانده مراکز آموزش پشتیبانی، رئیس دانشگاه آذرآبادگان ،کنسول امریکا در آذربایجان ،مقامات استان،مدیران کل وامریکائیان مقیم آذربایجان شرکت داشتند در این مراسم استاندار آذربایجان شرقی ضمن افتتاح انجمن اظهار داشت از جمله موسسات و مراکزی که در اعتلای فرهنگ هر منطقه و بخصوص توسعه آگاهی و تفاهم مردم نسبت بفرهنگ جهانی و بین‌المللی نقش سازنده‌ای داردو میتوانند شاخص پیشرفت‌آموزش وپرورش آن منطقه باشندانجمن های فرهنگی و کیفیت استقبال عمومی از این قبیل مراکز است.

و انجمن ایران وامریکا که سابقه‌و پشتوانه فعالیتهای‌فرهنگی ودرخشان در این‌شهر برخوردار است بنابه تقاضا وهمت گروهی از مردم خیر و فرهنگ دوست فرهنگ پرورو میهن دوست‌تبریز در سال جاری پایه گزاری شده است .

راه‌آهن فارس احداث میشود

شیراز ـ خبرنگار اطلاعات: بزودی اولین کنگره طب سنتی در ایران برگزار میشود و ایران بعنوان پیشگام در جهان ، طب سنتی را اولین‌بار بصورت گسترده آن مورد بررسی و مطالعه قرار میدهد.

این مطلب توسط دکتر فرهنگ‌مهر رئیس‌دانشگاه‌پهلوی در جلسه گفت و شنود حزبی در شیراز اعلام شد.

در این جلسه که با حضور دکتر نصر اصفهانی استاندار فارس، همایون‌فر معاون‌وزارت کشاورزی، فرماندار شیراز ، استادان دانشگاه پهلوی ، مسئولان سازمانهای اجرایی ، اعضای انجمنهای محلی و دانشجویان در دانشکده‌ادبیات و علوم دانشگاه پهلوی تشکیل شد، اعلام گردید در برنامه ششم عمرانی کشور راه‌آهن فارس احداث میشود.

در این جلسه گفت وشنود حزبی یکی از حاضران بنام حسن جوادی از نقش‌دانشگاه ها در حفظ و اشاعه زبان فارسی انتقاد کرد و سئوال کرد چرا نفوذ زبان خارجی‌در فارس‌روزافزون‌است و هیچکس به‌آن توجهی ندارد ؟ دکتر معصومی استاد دانشگاه‌پهلوی ضمن اشاره به رسالت ونقش دانشگاه در این زمینه گفت منابع علمی به زبان فارسی ، در علوم‌مختلف کم‌است و اجبارا برای آموزش دانشجویان از روشهای علمی نو ازمنابع موجود که اکثرا به زبانهای خارجی است استفاده میشود.

همایونفر معاون وزارت کشاورزی نیز درایمورد گفت: تا ٦٠ سال پیش زبان فارسی تنها واسطه حفظ قومیت ما بود ولی امروز تحت تاثیر تکنیک غرب قرار گرفته است. باید تظاهر به گرایش زبان خارجی‌ازبین برود ودرمکالمات حداکثر از لغات فرنگی پرهیز کرد.

برنامه درمانی مسافران نوروزی در جاده‌های کشور

★ در ۸هزار کیلومتر ازجاده های کشور آمبولانس های مجهز به پزشک و وسایل درمانی مستقر میشود

۸۰۰۰ کیلومتر شاهراه های کشور در ایام نوروز زیر پوشش کمک های فوری و اورژانس قرار میگیرد و صد ها پزشک‌و پرستار و تکنیسین‌های فوریت پزشکی و سپاهیان بهداشت از ٢٥ اسفندتا ١٥ فروردین در راه های کشور برای رساندن کمک‌های پزشکی‌به مسافران نوروزی‌بسیج خواهندشد درهر ٢٠ تا ٣٠ کیلومتر شاهراه های کشور یك آمبولانس مجهز بوسایل کمک های اولیه مستقر خواهد شد.

مهمانخانه ها و قهوه خانه های مسیر راه شاهراه مجهز به‌سردخانه باشند و کارکنان آنها لباس مخصوص بهداشتی بپوشند .

دکتر شکیب فهیمی مدیرعامل سازمان اورژانس تهران‌و مسئول اورژانس کشور در گفتگوئی با اطلاعات برنامه کمك های‌پزشکی و فوریت های درمانی مسافران‌راه ها را در ایام نوروز تشریح کرد. دکتر شکیب ابتدا گفت در حال حاضر دراستان های گیلان ، آذربایجان ، اصفهان ، فارس و شهر های کرج و هشتگرد، مراکز اورژانس ایجاد شده‌است .

وی افزود : برنامه کمك های امدادی مسافران راه‌های کشور از ٢٥ اسفند در مسافتی حدود ٨٠٠٠ کیلو متر ازراه های‌کشور بمورد اجرا گذاشته میشود و تا ١٥ فروردین ماه سال آینده ادامه خواهد داشت .

دکتر شکیب فهیمی

براساس این برنامه آمبولانس های مجهز به بی‌سیم ، آمبولانس معمولی و کلفوموبیل در شاهراه های کشور مستقر خواهند شد .

هرکدام از این آمبولانس ها طبق محاسبه‌ای که صورت گرفته در فاصله ٢٠ تا٣٠ کیلو متری یکدیگر مستقر خواهند شد . در هرکلوموبیل یك پزشك وپرستار وتکنیسین ودر هر آمبولانس دو تکنیسین قرار خواهند گرفت . کلوموبیل ها مجهز بکلیه وسایل اولیه درمان از قبیل دستگاه‌تنفس و شوك الکتریکی خواهند بود.

از سوی دیگر با مذاکراتی که درجریان است تعدادی هلی‌کوپتر در فرودگاه قلعه مرغی مستقر خواهد شد تا درصورت نیازمصدوم و ضرورت‌انتقال‌فوری به‌بیمارستان از آنها استفاده شود. حدودفعالیت این هلی‌کوپتر ها از تهران تا قم ـجاده هراز ـ جاده چالوس وجاده قزوین خواهدبود.

قهوه‌خانه ها

همزمان با پوشش درمانی راه های کشور ماموربن بهداشتی از کلیه قهوه‌خانه های مسیر راه ها بازدید بعمل خواهند آورد . طبق ضوابط ، کارکنان این اماکن باید ملبس به لباسهای یك فرم و بهداشتی باشندو قهوه‌خانه آنان دارای سردخانه‌مخصوص‌نگاهداری غذا باشد.

دکتر شکیب در مورد نحوه استفاده از هلی‌کوپتر گفت‌تاکنون در ٢ بیمارستان‌فرودگاه هلی‌کوپتر احداث شده‌و تا٢٥ اسفند در دیگر بیمارستان ها نیز ایجاد خواهد شد.

وی تاکید کرد این برنامه با همکاری وزارت‌اطلاعات‌وجهانگردی وزارت راه و ترابری وپلیس راه اجرا خواهدشد.

نقشه مراکز درمانی

از سوی دیگر یك کتاب‌محتوی تمام اطلاعات پزشکی ،اعم از مراکز فوریت های پزشکی ،نام مراکز استقرار آمبولانس ها ، مراکز درمانی شهر ها، محل و نشانی داروخانه های کشیك شهر ها، از سوی وزارت بهداری و بهزیستی انتشار یافته است که درایام یادشده در ابتدای مسیر های جاده ها به مسافران نوروزی بطور رایگان‌داده خواهدشد.

بیمارستان ٦٠٠ تختخوابی در شیراز ساخته میشود

شیراز ـخبرنگار اطلاعات: عملیات ساختمانی بیمارستان ٦٠٠ تختخوابی شیراز در سه ماهه اول سال آینده آغاز می شود ، همچنین در سال آینده بیمارستان اطفال شیراز نیز مورد بهره‌برداری قرارخواهد گرفت .

علل به تعویق افتادن طرح ایجادبیمارستان ٦٠٠تختخوابی شیراز در جلسه‌ای که با حضورآقای‌دکتر نصراصفهانی استاندار فارس و آقای دکتر خطیبی مدیرعامل جمعیت‌شیر و خورشیدسرخ ایران‌تشکیل شد مورد بررسی قرار گرفت در این مذاکره که مهندسین مشاور و مهندسین‌ناظر احداث بیمارستان شرکت داشتندمقرر گردید طرح بیمارستان ٦٠٠ تختخوابی در اوائل سال آینده به مناقصه گذاشته شود و تا سه ماهه اول سال آینده عملیات‌ساختمان بیمارستان‌آغاز گردد .

هزینه ایجاد این بیمارستان که دارای ٦٠٠ تختخواب خواهد بود از طرف سازمان برنامه و بودجه کشورتامین خواهد شد .این بیمارستان‌که تا سه سال دیگر آماده بهره‌برداری خواهدبوددرزمینی‌به مساحت ٤٠ هزار متر مربع‌در خیابان زند شیراز احداث می شود .

آقای دکتر خطیبی‌و همراهان از ساختمان در حال اتمام بیمارستان اطفال شیراز نیز دیدن کرد .

این بیمارستان در زمینی به مساحت ١٨ هزار متر مربع‌و با ٤٨ میلیون تومان هزینه‌کل ساختمان و تاسیسات بوسیله جمعیت شیروخورشید سرخ جهت درمان اطفال ساخته می شود و امیدمیرود که درسال آینده مورد بهره برداری‌قرار گیرد .

بیمارستان مذکور اولین بیمارستان اطفال در شیراز خواهد بود .

هنرمندان ترکیه در بزرگترین کنسرت سال تبریز

تبریز ـخبرنگار اطلاعات : هنرمندان کشوردوست‌وهمسایه ترکیه ، بزرگترین کنسرت‌سال را در تبریز برگزار میکنند .

این کنسرت شب پنجم اسفند ماه آینده در تالار ارك تبریز برگزار میشودو کلیه‌درآمد آن، برای کمك به زلزله زدگان‌وان، ترکیه که چندی پیش درجزیان آن یکصد و پنجاه روستا باخاك یکسان شدو به‌مرگ سه هزار و ششصد نفر انجامید ، اختصاص داده خواهدشد.

دبیر اول سفارت ترکیه در ایران ، اعلام کرد: برای شرکت دراین کنسرت ، ازخانم آمل ـ صاین هنرمند معروف و خوش صدای رادیو تلویزیون و سینمای ترکیه ، دعوت شده‌است .

این مطلب دیروزدر یك‌مصاحبه مطبوعاتی که در اداره کل‌اطلاعات و جهانگردی آذربایجان شرقی‌با حضور دبیر اول سفارت ترکیه درایران ،وقندهاریان مدیر کل اطلاعات و جهانگردی آذربایجان شرقی تشکیل یافته بود اعلام‌شد.

هنرمندان ترك پس‌از شرکت‌در کنسرت تبریز ، درتهران، مسکو، لنین‌گراد و باکو نیز کنسرت‌اجرا خواهندکرد .

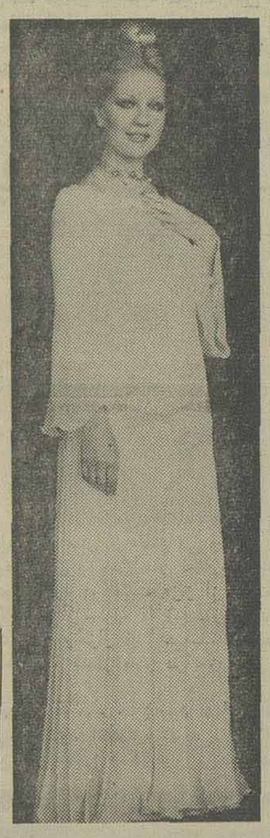

امل صاین
هنرمند معروف‌ترکیه

همکاری دانشگاهها و کمیسیون علوم مجلس

بین دانشگاهها و وزارت علوم و آموزش عالی با کمیسیون علوم مجلس شورای ملی همکاری بیشتری برقرار میشود .

با حضور مهندس ریاضی رئیس مجلس شورای‌ملی و دکتر نهاوندی رئیس دفتر علیاحضرت شهبانو ، روسای دانشگاهها و روسای‌دانشکده‌ها و معاونان وزارت علوم و بدعوت دکتر داریوش شیرازی رئیس کمیسیون‌علوم و آموزش عالی مجلس‌شورای ملی روز گذشته جلسه‌ای بمنظور ایجاد هماهنگی بیشتر میان این کمیسیون و دانشگاهها در بهارستان تشکیل شد .

در آغاز دکتر شیروانی با اشاره‌به مسائل دانشگاهی‌گفت هدف از اجتماع امروز این است که یادآور شویم مسائل ناشی از بحران آموزشی مختص‌وزارت‌علوم‌و دانشگاهها نیست بلکه مسائلی است که هرخانواده ایرانی با آن‌دست به گریبان است .

مهندس ریاضی رئیس‌مجلس شورای ملی درسخنان خود لزوم توجه بیشتر به آموزش حرفه‌ای را تاکید کرد و در پایان جلسه گفته شد که همکاری‌و سیعی بین دانشگاهها و وزارت علوم با کمیسیون علوم مجلس شورای ملی برقرار خواهد شد .

آگهی استخدام منگنه‌زن (پانچیست)
در صفحه ٢٣

اکباتان

بجای انتظار
برای دریافت وام مسکن
اکباتان
به‌پس انداز ووام مسکن
مراجعه نمائید
ووام مسکن خود را در حداقل مدت ممکن دریافت دارید
اکباتان به‌سپرده های شما
١٪ بیش از همه بانکها
بهره پرداخت می نماید
کریمخان نبش مدیری تلفن ـ ٨٣٥٨٠١ـ٩

دانشگاه ملی ایران

کنفرانس های علمی

در کادر برنامه های آموزشی « پس‌از دوره دانشگاهی» دانشکده پزشکی :

سخنران : آقای پروفسور «پارن‌زان» استاد جراحی مرکز قلب دانشگاه برگامو (ایتالیا)

١ـ موضوع :جراحی قلب بازدرشش ماه اول زندگی نوزاد

ساعت :١١½ بامداد چهارشنبه ٢٧ بهمن ماه ٢٥٣٥

محل برگزاری : سالن‌کنفرانس مرکز پزشکی آموزشی و درمانی سعادت‌آباد (اوین)

٢ـ موضوع : جراحی قلب در نوزادان مبتلا به بیماریهای مادرزادی قلب .

ساعت : ١١½ بامداد سه‌شنبه ١٣اسفند ماه ٢٥٣٥

محل برگزاری: سالن کنفرانس مرکز پزشکی آموزشی‌ودرمانی لقمان‌الدوله ادهم(خیابان‌کمالی)

ورود برای‌پزشکان و دانشجویان‌پزشکی‌آزاداست

بارسیدگی به‌صلاحیت متقاضیان خرید آپارتمان‌بانك‌رهنی

نام عده‌ای از متقاضیان خانه از لیست حذف میشود

استقبال طبقات مختلف مردم برای پیش خرید ٣٦٦٣ دستگاه آپارتمان های بانك رهنی ایران که در بلوك های٥تا١١ طبقه‌ساخته خواهد شد زیاد بوده‌و در سه‌روزه گذشته ، روزانه حدود ١٧٠٠ نفر پیش پرداخت ٣٠ هزار تومانی را به بانك تادیه کرده‌اند .

یك مقام آگاه گفت : بطوری که اطلاع حاصل شده تعدادقابل توجهی از کسانی که باپرداخت ٣٠ هزار تومانی درانتظار خرید واحد های مسکونی هستند واجد شرایط نیستند و پس‌از پایان‌این هفته کمیسیونی بدقت شرایط متقاضیان خرید را مورد توجه‌قرار خواهد داد و نام افراد غیر واجد شرایط را از فهرست متقاضیان حذف خواهدکرد.

سکونت خریدار الزامی است

مقام مذکور گفت: متقاضی‌باید حتما ساکن تهران باشدو خود و همسر وفرزندان صغیر وی خانه شخصی نداشته باشند . سکونت خریدارو عائله تحت تکفل وی در آپارتمان های مذکور الزامی خواهد بود. ضما به متقاضیانی که از واحد هائی که‌از جانب سازمن های دولتی احداث شده است ، استفاده میکنند ، این واحد ها واگذار نخواهد شد.

وی تاکید کردکه پس از واگذاری آپارتمان‌هابه خریداران تا مدت ده سال سند مالکیت به خریداران داده نخواهد شد،تاواحد مسکونی مورد معامله قرار نگیرد و خریدار حق‌ندارد هیچگونه حقی از حقوق خودرا نسبت‌به گروگان بهر صورت که باشد « حتی به صورت وکالت » بدیگری انتقال دهد.

بانك رهنی حق دارد تا زمانی که گروگان در گرو بانك‌است هر موقع بخواهد آنرا بازدید کند.

هرگاه خریدار برخلاف هریك از موارد قرار داد بابانك رهنی رفتار کند و یا از انجام تعهدات و تکالیف مربوط تخلف کند،بانك حق دارد کلیه بدهی او رابه دین حال تبدیل و با بهره‌ای معادل ١٢ درصد اخذ نماید.

راهنمای تحصیل در دانشگاههای خارج

انتشار سلسله گزارش های اطلاعات تحت « عنوان راهنمای تحصیل دردانشگاه های خارج» که دیروز آغاز شد، از فردا ادامه‌می‌یابد. دراین‌سلسله گزارشها ،خیل عظیم وروز افزون جوانانی که مشتاق ادامه تحصیل‌در دانشگاه هستند ، باشرایط و امکانات تحصیل درکشور های مختلف ، آداب ورسوم و قوانین این کشور ها ، ویژگی های جغرافیایی و هزینه زندگی در آنها آشنا میشوند.

خواندن این سلسله گزارش‌ها را به تمام‌خانواده هائی که قصد دارند دبیر یا زود فرزندانشان را برای ادامه تحصیل به خارج از کشور بفرستند ، توصیه میکنیم .

کتاب زندگی بعد از زندگی

وقتی می میریم، جسم ما چه میشود؟

آیا «روح» وجوددارد ووقتی تجربه‌مرگ آغازمیشود ،روح به تماشای جسم می نشیند؟

آیا «روح» در واپسین لحظه های عمر ، تلاش هائی راکه‌برای نجات جسم‌صورت میگیرد احساس میکند ؟

چند داستان حیرت‌انگیز از کسانی که مرده‌اندوزنده شده‌اند!

این کتاب حیرت انگیز را همراه با رپورتاژ ها و داستان های متنوع وجذاب درآین‌شماره‌اطلاعات بانوان مطالعه فرمائید .

اطلاعات بانوان سه‌شنبه‌ها منتشر میشود

درمحافل ومجالس

قالیچه ایرانی برای تور ـ نیویورك

یکشنبه بعدازظهر بهنگامی که‌بازدید علیاحضرت شهبانو از مجموعه‌های جدید نگارستان پایان گرفت، در یکی از تالار های نگارستان ، دوقالیچه ابریشمی نفیس‌راکه قرار است به عنوان نمونه‌ای از هنرقالی بافی ایران درموزه متروپولیتن نیویورك بنمایش گذاشته شود در برابر شهبانو برزمین گستردند .

شهبانو نگاهی سرشار از تحسین هنر اصیل ایرانی، به‌تاروپودهای ابریشم کم‌زیرنور ملایم تالار نگارستان‌چلوه‌ای دوچندان داشت نگاه میکردند که سکینه یاقوتی وانسی‌غزالی دوزن قالی‌باف هنرمند کاشانی پیش‌آمدند و سلام عرض کردند.

یکی از آنان عرض‌کرد: عشق‌وامیدمان درمدت شش ماه که قالیچه را بافتیم وبرتاروپودها گره‌زدیم این‌بود که وقتی پایان بگیرد شمارا خواهیم دید و حالاهردو خوشحالیم که‌به آرزویمان رسیده‌ایم ، لبخند پرمهر شهبانو باکلماتی تحسین‌آمیز دوزن هنرمند کاشانی رابه‌هیجان آورده بود .

این دو هنرمند کاشی یك جلدکلام‌اله مجید وچندشیشه کوچك عطر قمصرکاشان راکه بشیوه سنتی از گلبرك های گلهای خوشبوی قمصر تهیه شده بحضور شهبانو هدیه کردند.

مرد سپاهی‌یاخانم سپاهی

محفل نویس هم دریکی از این روزها بمانند بسیاری‌از رانندگان خلاف کار به‌بند «دوشیزگان سپاهی پلیس» افتاد وبه وجود آنکه فقط دو دقیقه درکناریك‌تابلوی توقف ممنوع‌ایستاده بود، ناگهان ضربه‌های انگشتان ظریف یك دختر خانم‌ریزجثه «سپاهی پلیس»را برشیشه شنید و همین که‌یك سانتی مر شیشه را پائین کشید هدیه دختر خانم راکه یك قبض‌جریمه پنجاه تومانی بود دریافت کرداما همین که قبض‌را خواندااز تعجب دهانش بازماند ،ناچار پائین آمدو دخترخانم را کمی برانداز کردو دوباره قبض‌را نگاه کرد دوسه‌بار این کار را تکرارکرد وبالاخره‌باکمی تعجب‌دوباره پشت‌قرمان نشست‌اما هنوز هم متعجب است چون‌زیرقبض خانم دختر سپاهی پلیس مهرزده بودند «سپاهی عباس شفیعی» محفل نویس هنوزنفهمیده است دلیل آنکه قبض دخترخانم سپاهی را آقای سپاهی‌مهر کرده چیست ؟ولی از قرائن چنین پیداست که خلاف‌کار را باید آقای سپاهی مجازات کندنه خانم سپاهی !

تولدی تازه برای انجمن آرشیتکت ها

انجمن آرشیتکت‌های ایران که با همت وتلاش گروهی از مهندسین آرشیتکت پایه‌گذاری شده، تولدجدیدی راآغاز کرده‌و فعالیت خودرا گسترش وسیعی داده‌است‌ودر تلاش‌آنست که‌این گروه را بیش‌ازپیش گردهم‌آوردو برای اعتلای نام و تامین بیشتر حقوق اجتماعی‌شان گام‌برداردد.

انجمع علاوه بر اعضای اصلی خودکه بیش‌از دویست نفر راشامل میشود، دوازده نفر عضو افتخاری دارد که به ترتیب عبارتند از امیرعباس هویدا نخست‌وزیر ،مهندس شریف‌امامی رئیس مجلس سنا ،جواد شهرستانی‌وزیر سابق راه‌وشهرسازی سابق‌تهران ، مهرداد پهلبد وزیر فرهنگ‌و هنر، کورس آموزگار وزیر آبادانی و مسکن، نیك‌پی شهردارتهران ، حسن‌زاهدی وزیر سابق‌کشور، دکتر هوشنگ نهاوندی وزیر اسبق‌آبادانی و مسکن ورئیس دفتر مخصوص علیاحضرت شهبانوی ایران، دکتر محمد یگانه وزیر اسبق آبادانی‌و مسکن ووزیر مشاور فعلی ،جواد منصور وزیر اسبق اطلاعات وآخرین مقام‌ایرانی دکتر ابراهیم فرخ‌بخشیان وزیر راه‌و ترابری تنها خارجی که عضویت افتخاری این انجمن رادارد لورنس پرکینز آرشیتکت معروف انگلیسی است.

میلاد مسعود شاهنشاه

۳ آبان ۱۳۲۸

فردا شاهنشاه ایران وارد سی و یکمین مرحله زندگی میشوند ملت ایران خوشوقت است که دارای پادشاهی چون اعلیحضرت محمد رضا شاه پهلوی دنیا دیده، با فضل و معلومات، با هوش و درایت، خوش قلب و با عاطفه رئوف و مهربان و بتمام معنی سرپرست عالیقدری میباشد که جز ترقی و سعادت کشور و رفاه و آسایش مردم، هیچ ارزوئی ندارند و مساعی خستگی ناپذیر شبانه روزی ایشان مصروف خیر و صلاح مردم و مملکت میگردد.

اعلیحضرت همایونی، در تمام دوران سلطنت خود همواره مظهر علاقمندی بقانون بوده و تمام افکار و اعمال ذات شاهانه برمحور نفع و خصلت ملت و درحد حدود پیروی از مقررات و قوانین دور زده و روش و رفتار شاهنشاه نمونه کامل رفتار یک پادشاه دموکرات حقیقی بوده است.

مردم از پادشاه خود چه میخواهند؟ میخواهند که پادشاهنشان رئوف و مهربان باشد، بقوانین احترام بگذارد، توازن میان قوای مشروطیت را حفظ کند، اصول مشروطیت را مورد رعایت قرار دهد، با داشتن مقام فرمانفرمائی کل قوا حیثیت و استقلال و حدود و ثغور کشور را صیانت نماید در امور خیریه و تعاون سرمشق افراد ملت باشند.

مردم هم طبعا چنین پادشاهی را دوست خواهند داشت، تخت و تاج او را تکیه گاه استقلال و مظهر ملیت خود خواهند دانست و از صمیم قلب علاقمندی خود را باو تقدیم خواهند نمود.

باید انصاف داد که اعلیحضرت محمد رضا شاه پهلوی در سرتاسر دوران سلطنت خود براین کارهای نیک و روش عالی سرآمد اقران خود بوده‌اند در راه بهبود معیشت مردم و بسط امور خیریه کلیه ثروت خود را با کمال فتوت و سخاوت بذل و بخشش فرمودند.

هنگامی که قلب حساس ایران یعنی آذربایجان در معرض خطر بود و دسیسه کاران داخلی و خارجی با ایادی ظاهری و مخفی خود که بعضی از آنها در تهران مقامهای حساس را دردست داشتند، مقدمات خیانت و قطع کردن آذربایجان از پیکر ایران را با کمال مهارت تهیه مینمودند، شاهنشاه آنقدر مقاومت و دراین باره رنج بردند و بیش از هرچیز خیانت‌ها خاطر شاهانه را آزرده ساخت که گوئی مدت اشغال آذربایجان برایشان سالیان درازی گذشت تا اینکه بحمدالله با منتهای شهامت و فداکاری فرمان نجات آذربایجان عزیز را صادر و واحدهای ارتش را زیر نظر خود باذربایجان سوق دادند و شخصا نیز سربازان فداکار را هدایت میفرمودند که این فداکاری و حسن توجه و علاقمندی شاهنشاه هیچگاه از خاطر ملت محو نخواهد شد.

پادشاهی که در میان آتش و خون لحظه‌ای از سربازان خود جدا نشود و در زیر باران گلوله با آنها همراه و همقدم باشد چطور ممکن است تا سرحد پرستش مورد محبت و تکریم سربازان و ملت خود قرار نگیرد.

پادشاهی که درهر فرصت مردم را بکمک بمستمندان و رعایت انصاف و توجه به بهبود حال طبقات بی بضاعت توصیه میفرماید و دراین زمینه خود سرمشق دیگران است و درهر نقطه کشور آثار خیر و موسسات فرهنگی و ورزشی و بهداشتی و تعاونی ایجاد نموده طبیعی است که مردم برای سعادت او و خانواده جلیل سلطنتی دعا میکنند و یا بطوری که در حادثه پانزدهم بهمن دیده شد موقعی که آسیبی متوجه شاهنشاه گردید. تمام ملت ایران غرق تاثر شد و مرد ناشناس رهگذری مشاهده گردید که با چشمانی گریان از خدا میخواهد که باقیمانده عمر او را بشاهنشاه ایران عنایت فرماید.

ما با مسرت و شعف بسیار میلاد مسعود اعلیحضرت شاهنشاه جوانبخت خود را به ملت نجیب ایران تبریک میگوئیم و سعادت و کامیابی اعلیحضرت همایونی را در انجام منویات ترقی طلبانه خود از درگاه خداوند متعال مسئلت مینمائیم.

اعلامیه دربار شاهنشاهی

موکب مبارک اعلیحضرت همایون شاهنشاهی برحسب دعوت رسمی حضرت رئیس جمهور کشور های متحده امریکا چنانکه باطلاع عمومی اهالی رسیده است روز ۱۶ نوامبر مطابق با ۲۵ آبان ماه بواشنگتن ورود خواهند فرمود و حداکثر مدت مسافرت موکب شاهانه چهل روز خواهد بود.

معرفی وزیران مشاور رئیس شهربانی

۲۸ آبان ۱۳۲۸

ساعت ۹ بامداد امروز آقای ساعد نخست وزیر باتفاق آقای سید جلال الدین تهرانی و آقای دکتر نخعی بحضور ملوکانه شرفیابی حاصل نموده و آنان را بسمت وزیر مشاور بحضور ملوکانه معرفی نمودند.

آقای تهرانی سابقا نیز وزیر مشاور بوده‌اند و ایشان عضو اکادمی بین المللی تاریخ علوم هم میباشند.

آقای دکتر نخعی در کابینه سابق آقای ساعد نیز عضویت داشتند و سمت وزارت کشاورزی را دارا بودند.

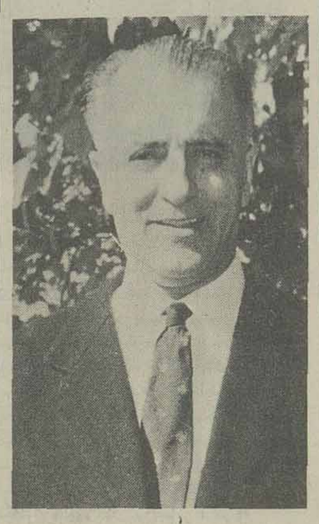

* رئیس جدید شهربانی

جریانات روز

مجلس سنا چگونه تشکیل میشود

نکاتی درباره انتخابات سنا

۱۱ مرداد ۱۳۲۸

برای اولین بار در تاریخ مشروطیت ایران بتشکیل مجلس سنا اقدام میشود. بهمین جهت طرز انتخابات و چگونگی انعقاد مجلس سنا برای مردم روشن نیست.

ما وظیفه خود میدانیم مردم را نسبت باین موضوع آگاه سازیم نظامنامه تشکیل مجلس سنا را دردسترس خوانندگان بگذاریم، تقسیم حوزه بندی شهرستانها را منتشر نمائیم تاعموم مردم با استحضار کامل دراین امر ملی شرکت جسته نمایندگان خویش را انتخابات نمایند قانون اساسی درباره تشکیل مجلس سنا چنین میگوید.

اصل ۴۳ ـ مجلس دیگری بعنوان سنا مرکب از شصت نفر اعضاء تشکیل میابد که اجلاسات آن بعد از تشکیل مقارن اجلاسات مجلس شورای ملی خواهد بود.

اصل ۴۴ ـ نظامنامه‌های مجلس سنا باید بتصویب مجلس شورای ملی برسد.

اصل ۴۵ ـ اعضای این مجلس از اشخاص خبیر و بصیر و متدین و محترم مملکت منتخب میشوند سی نفر از طرف قرین الشرف اعلیحضرت همایونی استقرار میابند. پانزده نفر از اهالی تهران پانزده نفر از اهالی ولایات و سی نفر از طرف ملت پانزده نفر بانتخاب اهالی تهران و پانزده نفر بانتخاب اهالی ولایات.

***

طبق اصل ۴۴ قانون اساسی مجلس شورای ملی نظامنامه انتخابات سنا را بتصویب رسانید اما در ضمن تصویب ماده واحده مربوط بنظامنامه هم نقصی بزرگ دراین امر پدید آمد که دولت ضمن لایحه دیگری اصلاح آن را از مجلس تقاضا کرد متاسفانه در ضمن شوراین لایحه اصلاحی آن قدر پیشنهادات داده شد که وضع نظامنامه تشکیل سنا دگرگون گردید و وزیر کشور ناچار شد تقاضای ارجاع آن را بکمیسیون نماید. لایحه به کمیسیون برگشت و دیگر فرصت شور و مطالعه و تصویب آن نرسید همانجا مدفون شد. این دو نقص یکی مربوط باقلیت‌های ایران بود که طبق نظر دولت هم موافقت کرد که در هر دوره مجلس سنا یک نفر از طرف اقلیت بترتیب انتخاب شوند و از عده پانزده نفر تهران کسر گردد. دوره اول سنا زرتشتیان نماینده بدهند دوره دوم مسیحیان شامل ارامنه و آسوری و کلدانیها و کلیمیان و بهمین ترتیب در هر دوره جریان پیدا کند.

نقص دیگر راجع بتعداد نمایندگان شهر تهران بود که قانون اساسی ۱۵ نفر معین کرد ولی در نظامنامه بتصویب رسیده بود که پنج برابر کلیه نمایندگان تهران انتخاب شوند و سپس ۱۵ نفر از بین ۷۵ نفر نمایندگان که حائز اکثریت هستند باکثریت آراء تعیین و بمجلس سنا معرفی گردند.

این نقص نظامنامه خیلی واضح بود زیرا اولا تعیین یکعده ۷۵ نفر برای مردم تهران از بین اشخاصی که واجد شرایط هستند کار بسیار مشکلی است ثانیا وقتی شهر تهران ۱۵ نفر نماینده میدهد دیگر ضرورت نداشت پنج برابر انتخاب کنند و بعد منتخبین بین خود ۱۵ نفررا تعیین نمایند که این خود منشأ اختلاف نظرشدیدی بین حائزین اکثریت گردد.

این بود که دولت دو برابر عده نمایندگان تهران را بمجلس پیشنهاد نمود و بتصویب هم رسید و حال آنکه دو برابر هم بیمورد بود زیرا در صورتی که انتخاب ۱۵ نفر نماینده برای شهر تهران معین شده باید همان ۱۵ نفر انتخاب شوند و در حقیقت انتخابات یکدرجه و مستقیم عین آراء مردم روی اکثریت باشد.

بهرحال این دو موضوع در نتیجه تقدیم پیشنهادات زیاد نمایندگان و ارجاع بکمیسیون در بوته اجمال ماند و تکلیف هیچیک مشخص نشد.

حالا باید دولت طبق همان نظامنامه‌ای که در مجلس تصویب شده رفتار نماید یعنی مردم تهران تام ۷۵ نفر کسانیکه دارای شرایط انتخاب شدن هستند البته باتشریفات رای مخفی و ازاد که شامل باسوادها خواهد بود روی ورقه مخصوص در جای مخفی در محل انجمن بنویسند و بدست خود بصندوق آراء بیاندازند و بعد ۷۵ نفر حائزین اکثریت بین خود ۱۵ نفر را انتخاب نمایند که آن‌ها سناتور شناخته میشوند و رسما معرفی خواهند شد.

این نکته را باید علاوه کرد که مردم تهران الزامی نخواهند داشت که تمام ۷۵ نفر را بنویسند بلکه هر چند نفر را که واجد شرایط یافتند و بآنها اطمینان دارند میتوانند بنویسند.

***

اما در شهرستانها ـ انتخابات سنا در شهرستانها صورت دیگری خواهد داشت باین ترتیب که طبق قانون اساسی جدولی منضم بنظامنامه تشکیل داده شده که ۱۵ نفر سناتور بتمام شهرستانها طوری تقسیم گردد که افراد باسواد کشور بتوانند دراین امر اجتماعی و تشکیل مجلس شرکت کنند.

هر شهرستانی که مرکز فرمانداری دارد و در هر استان بنسبت جمعیت دو نفریا بیشتر نماینده انتخاب می نمایند. سپس نمایندگان منتخبه در مرکز استان جمع میشوند و بین خود یک نفر را برای مجلس سنا انتخاب و معرفی می نمایند.

استانهای بزرگ دو نفر و استانهای کوچک یک سناتور خواهند داد مثلا استان گیلان یکنفر نماینده برای سنا میدهد پس ده نفر از بین شهرستانهائی که مرکز فرمانداری دارد بنسبت جمعیت انتخاب میگردند:

شهر رشت ۴ نفر ـ بندرپهلوی یکنفر ـ لاهیجان و لنگرود دو نفر ـ شهسوار ۲ نفر ـ طالش ۱ نفر. این ده نفر نمایندگانی که از شهرستان‌های مختلف گیلان انتخاب میشوند پس از پایان انتخابات در مرکز استان رشت اجتماع می نمایند و از بین خود باکثریت یک نفر را برای مجلس سنا تعیین و معرفی می کنند. استان آذربایجان فارس، خراسان دو نفر سناتور میدهند بنابراین بیست نفر به تناسب جمعیت بین شهرهای این نقاط تقسیم میشود و در خاتمه انتخابات آن بیست نفر در مرکز استان حاضر میشوند و باکثریت از بین خود دو نفر سناتور انتخاب و بتهران اعزام میدارند.

باین ترتیب سی نفر سناتور ۱۵ نفر از شهرستانها و ۱۵ نفر از تهران انتخاب میشوند و سپس اعلیحضرت همایونی سی نفر بانتخاب خودشان ۱۵ نفر از تهران و ۱۵ نفر از شهرستانها تعیین خواهند کرد و بعد مجلس سنا باحضور شصت نفر نمایندگان ملت و شخص شاه افتتاح خواهد یافت و وظایف خود را طبق قانون اساسی انجام میدهد. اصل ۴۶ اینطور پیش بینی شده است.

اصل ۴۶ ـ پس از انعقاد سنا تمام امور باید بتصویب هردو مجلس برسد. اگر آن امور در سنا یا از طرف هیئت وزراء عنوان شده باشد باید اول بین سنا تنقیح و تصحیح شده باکثریت آراء قبول و بعد بتصویب مجلس شورای ملی برسد ولی اموریکه در مجلس شورای ملی عنوان میشود از این مجلس بمجلس سنا خواهد رفت، مگر امور مالیه که مخصوص بمجلس شورای ملی خواهد بود و قرارداد مجلس در امور مذکور باطلاع مجلس سنا خواهد رسید که مجلس مزبور ملاحظات خود را بمجلس عوام اظهار نماید و لیکن مجلس شورای ملی مختار است ملاحظات مجلس سنا را بعد از مداقه لازمه قبول یارد نماید.

***

این بود کلیاتی از چگونگی تشکیل مجلس سنا و طرز انتخابات و وظایف آن که هنوز نقطه‌های تاریک بسیار وجود دارد و از شرایط انتخاب کننده و انتخاب شونده چیزی گفته نشده و تصمیم ماباین است که در موقع خود یعنی یک هفته قبل از انتخابات سنا که در نیمه دوم همین ماه آغاز خواهد شد مطالب لازم را دردسترس خوانندگان محترم بگذاریم تا عموم مردم باسواد کشور با استحضار کامل در این امر ملی شرکت جویند.

تصویبنامه دولت

در مورد فروش اتومبیلهای دولتی

مأموران دولت میتوانند باقساط اتومبیلهای دولتی را خریداری کنند

۳ آبان ۱۳۲۸

هیئت وزیران درجلسه ۲۱ آبان ماه پیرو تصویبنامه شماره ۱۱۵۶۷ـ۲۸/۸/۱ اثین نامه زیررا که مشتمل بر ۱۶ ماده است برای اتومبیل های وزارتخانه ها ودستگاههای دولتی تصویب نمودند.

ماده ۱ـ ازتاریخ اول دیماه ۱۳۲۸ هیچیک ازمامورین کشوری دولت باستثناء نخست وزیر ـ وزراء ـ استانداران ـ رئیس مجلس سنا ـ رئیس مجلس شورای ملی ـ سفراء کبار ـ معاونین نخست وزیر ـ وزارءمختار ـ روسای کل شهربانی وشهرداری تهران ـ معاونین وزارتخانه ها وروسای نواحی راههای شوسه ومستخدمین خارجی که درقرار داد آنها استفاده ازاتومبیلهای اختصاصی قید شده است دارای اتومبیل اختصاصی دولتی نخواهند بود.

ماده ۲ـ مامورین شاغل مقامات مذکور درجزء شش تصمیمات کمیسیون بودجه مجلس شورای ملی مورخ ۱۳۲۸/۳/۱ وجزء ۸ تصمیمات کمیسیون مزبور مورخ ۲۸/۴/۶ که درتاریخ تصویب این آئین نامه دارای اتومبیل دولتی هستند طبق مقررات زیرین میتوانند اتومبیل خریداری نمایند.

ماده ۳ـ بهای فعلی اتومبیل ومدت استهلاک بوسیله کمیسیونی مرکب ازرئیس اداره کل فنی وزارت دارائی ونمایندگان نخست وزیری وادارات کل بازرسی وامول دولتی وزارت دارائی ویکی ازمتخصصین فنی شهربانی تعیین وقیمتی را که کمیسیون مزبور برای هریک ازاتومبیل های دولتی معین مینماید ماخذ فروش اتومبیل بشخص ذینفع واقع خواهد گردید البته درتشخیص بهاء نرخ رسمی ارز درنظر گرفته خواهد شد.

ماده ۴ ـ برای پرداخت بهای اتومبیلهائی که بترتیب بالاارزیابی وبمامورین واگذار میشود ازطرف دولت درظرف سی وشش ماه که عمر معمولی اتومبیل محسوب میگردد جهت اتومبیل سواری ماهیانه یکهزار ریال وبرای اتومبیل جیپ ماهیانه هفتصد ریال بابت هزینه تعمیرات ازمحل بودجه وزارتخانه یااداره مربوط باقساط تادیه وخریدار مکلف است بقیه قیمت را درظرف مدت مذکور بوسیله اداره حسابداری وزارتخانه یااداره مربوطه باقساط متساوی باداره فنی وزارت دارائی بپردازد ومادام که تمام قیمت اتومبیل ازطرف خریدار پرداخت نشده اتومبیل مذکور بایلاک دولتی دروثیقه دولت باقی مانده واسناد مالکیت بنام خریدار صادر نخواهد شد.

ماده ۵ـ اتومبیلهائی که بطریق بالابفروش میرسد پس از استهلاک بهای آن بدون هیچگونه قید وشرطی متعلق بخریدار خواهد بود.

ماده ۶ـ چنانچه خریدار بخواهد اتومبیل خودرا قبل ازتادیه تمام قیمت بهزینه خودتبدیل باحسن نماید می تواند اتومبیل مذکور را بااطلاع اداره کل فنی وزارت دارائی بفروش برساند دراین صورت خریدار مکلف است اسناد مالکیت اتومبیل را که بجای اتومبیل فروخته شده خریداری خواهد نمود بنام وزارت دارائی ثبت نماید بدیهی است پس ازپرداخت اقساطی که شخص ذینفع بدولت مدیون است اسناد ومالکیت اتومبیل بنام مشارالیه تجدید خواهد گردید.

ماده ۷ـ کسانیکه طبق مواد بالا ازاتومبیلهای دولتی خریداری مینمایند چنانچه قبل ازپرداخت تمام بهای اتومبیل تغییر شغل یافته وشغلی که بآنها واگذار میشود درجزء مشاغل منظوره در تصمیمات کمیسیون بودجه مجلس شورای ملی نباشدویا آنکه منتظر خدمت یا بازنشسته شوند وهمچنین ورثه اشخاصیکه قبل ازپرداخت تمام بهای اتومبیل فوت می نمایند باید عین اتومبیل را باداره فنی وزارت دارائی تحویل نمود واقساطی را که تاتاریخ تحویل پرداخته‌اند مستردمیدارند.

ودرصورتیکه مایل باشند میتوانند اتومبیل را برای خودنگاه دارند ودراین صورت شخص ذینفع ازتاریخ انتظار خدمت یا بازنشستگی ویا تغییر شغل حق استفاده ازرانده مذکور درماده ۱۰ آئین نامه را نداشته وبعلاوه مکلف است وجوه باقی مانده را اعم ازاقساطی که دولت تعهد پرداخت نموده ویا مانده اقساطی که بعهده مشارالیه باقی میباشد یکجا بپردازد.

ماده ۸ـ ادارات حسابداری مکلفند همه ماهه اقساط بهای اتومبیل هائیکه بموجب این آئین نامه بمامورین دولت بفروش میرسد ازحقوق آنها مرتبا کسروبحساب مخصوصی که برای نگاهداری وجوه مزبور درخزانه داریکل بازمیشود تحویل دهند.

ماده ۹ـ کلیه اتومبیل هائی که مطابق مقررات این آئین نامه بمامورین دولت بفروش میرسد باید ازتمام موانع وارده یاتومبیل نزد شرکت سهامی بیمه ایران تاآخرین مدت پرداخت اقساط بیمه شود پرداخت نصف حق بیمه بعهده وزارتخانه مربوط خواهد بود.

ماده ۱۰ـ ازتاریخ اول دیماه ۲۸ بکسانیکه طبق جزء ۸ تصمیمات کمیسیون بودجه مورخ ۲۸/۳/۱ و ۲۸/۴/۶ دارای اتومبیل اختصاصی دولتی هستند، سالیانه چهار حلقه لاستیک توئی وروئی ویک باطری نوموهابانه بابت اتومبیل سواری یکهزار ریال وبابت جیپ هفتصد ریال، ازمحل بودجه وزارتخانه یا اداره مربوطه هزینه بنزین و روغن داده میشودوبعلاوه یکنفر راننده نیز باختیار آنها گذارده خواهد شد.

حقوق ومزایای راننده بعهده وزارتخانه یا اداره مربوطه خواهد بود.

ماده ۱۱ـ کلیه وجوه حاصله ازفروش اتومبیل های دولتی بحساب مخصوصی درخزانه داریکل نگاهداری خواهد شد و بهای اتومبیل های جدید که طبق ماده ۱۲ این آئین نامه خرید آن ضرورت پیدا مینماید ازاین محل پرداخت میشود. البته بهاء اتومبیلهای جدید هم با احتساب نرخ رسمی ارز خواهد بود.

ماده ۱۲ـ درصورتیکه شاغلین یکی ازمقامات مذکور درجزء ۶ تصمیمات کمیسیون بودجه مجلس شورای ملی مورخ ۱۳۲۸/۳/۱ وجزء ۸ تصمیمات کمیسیون مورخ ۱۳۲۸/۴/۶ تغییر شغل پیدا نموده و یا منتظر خدمت و یا بازنشسته شوند و مرتبا کسروبحساب مخصوصی که برای نگاهداری وجوه مزبور درخزانه داریکل بازمیشود تحویل دهند.

ماده ۹ـ کلیه اتومبیل هائی که مطابق مقررات این آئین نامه بمامورین دولت بفروش میرسد باید ازتمام موانع وارده یاتومبیل نزد شرکت سهامی بیمه ایران تاآخرین مدت پرداخت اقساط بیمه شود پرداخت نصف حق بیمه بعهده وزارتخانه مربوط خواهد بود.

ماده ۱۰ـ ازتاریخ اول دیماه ۲۸ بکسانیکه طبق جزء ۸ تصمیمات کمیسیون بودجه مورخ ۲۸/۳/۱ و ۲۸/۴/۶ دارای اتومبیل اختصاصی دولتی هستند، سالیانه چهار حلقه لاستیک توئی وروئی ویک باطری نوموهابانه بابت اتومبیل سواری یکهزار ریال وبابت جیپ هفتصد ریال، ازمحل بودجه وزارتخانه یا اداره مربوطه هزینه بنزین و روغن داده میشودوبعلاوه یکنفر راننده نیز باختیار آنها گذارده خواهد شد.

حقوق ومزایای راننده بعهده وزارتخانه یا اداره مربوطه خواهد بود.

ماده ۱۱ـ کلیه وجوه حاصله ازفروش اتومبیل های دولتی بحساب مخصوصی درخزانه داریکل نگاهداری خواهد شد و بهای اتومبیل های جدید که طبق ماده ۱۲ این آئین نامه خرید آن ضرورت پیدا مینماید ازاین محل پرداخت میشود. البته بهاء اتومبیلهای جدید هم با احتساب نرخ رسمی ارز خواهد بود.

ماده ۱۲ـ درصورتیکه شاغلین یکی ازمقامات مذکور درجزء ۶ تصمیمات کمیسیون بودجه مجلس شورای ملی مورخ ۱۳۲۸/۳/۱ وجزء ۸ تصمیمات کمیسیون مورخ ۱۳۲۸/۴/۶ تغییر شغل پیدا نموده و یا منتظر خدمت و یا بازنشسته شوند و مرتبا کسروبحساب مخصوصی که برای نگاهداری وجوه مزبور درخزانه داریکل بازمیشود تحویل دهند.

ماده ۹ـ کلیه اتومبیل هائی که مطابق مقررات این آئین نامه بمامورین دولت بفروش میرسد باید ازتمام موانع وارده یاتومبیل نزد شرکت سهامی بیمه ایران تاآخرین مدت پرداخت اقساط بیمه شود پرداخت نصف حق بیمه بعهده وزارتخانه مربوط خواهد بود.

ماده ۱۰ـ ازتاریخ اول دیماه ۲۸ بکسانیکه طبق جزء ۸ تصمیمات کمیسیون بودجه مورخ ۲۸/۳/۱ و ۲۸/۴/۶ دارای اتومبیل اختصاصی دولتی هستند، سالیانه چهار حلقه لاستیک توئی وروئی ویک باطری نوموهابانه بابت اتومبیل سواری یکهزار ریال وبابت جیپ هفتصد ریال، ازمحل بودجه وزارتخانه یا اداره مربوطه هزینه بنزین و روغن داده میشودوبعلاوه یکنفر راننده نیز باختیار آنها گذارده خواهد شد.

حقوق ومزایای راننده بعهده وزارتخانه یا اداره مربوطه خواهد بود.

ماده ۱۱ـ کلیه وجوه حاصله ازفروش اتومبیل های دولتی بحساب مخصوصی درخزانه داریکل نگاهداری خواهد شد و بهای اتومبیل های جدید که طبق ماده ۱۲ این آئین نامه خرید آن ضرورت پیدا مینماید ازاین محل پرداخت میشود. البته بهاء اتومبیلهای جدید هم با احتساب نرخ رسمی ارز خواهد بود.

ماده ۱۲ـ درصورتیکه شاغلین یکی ازمقامات مذکور درجزء ۶ تصمیمات کمیسیون بودجه مجلس شورای ملی مورخ ۱۳۲۸/۳/۱ وجزء ۸ تصمیمات کمیسیون مورخ ۱۳۲۸/۴/۶ تغییر شغل پیدا نموده و یا منتظر خدمت و یا بازنشسته شوند و مرتبا کسروبحساب مخصوصی که برای نگاهداری وجوه مزبور درخزانه داریکل بازمیشود تحویل دهند.

ماده ۹ـ کلیه اتومبیل هائی که مطابق مقررات این آئین نامه بمامورین دولت بفروش میرسد باید ازتمام موانع وارده یاتومبیل نزد شرکت سهامی بیمه ایران تاآخرین مدت پرداخت اقساط بیمه شود پرداخت نصف حق بیمه بعهده وزارتخانه مربوط خواهد بود.

ماده ۱۰ـ ازتاریخ اول دیماه ۲۸ بکسانیکه طبق جزء ۸ تصمیمات کمیسیون بودجه مورخ ۲۸/۳/۱ و

الف ـ برای نخست وزیر، وزراء سفرای کبار، وزراء مختار، روسای مجلسین واستانداران ازنوع بیوک وامثال آنها.

ب ـ برای معاونین نخست وزیری ووزارتخانه ها، رئیس اداره کل امار وثبت احوال، رئیس دیوان محاسبات، رئیس دیوان کشور، دادستان دیوان کشور، رئیس محکمه انتظامی وهمردیف آنها ازنوع کرایسلر ـ دوج وردیف آنها.

ج ـ برای مدیران کل ـ روسای ادارات کل ـ فرمانداران درجه اول وروسای ادارات کل درمرکز استانها و همردیف آنها ازنوع شورلت فورد و ردیف آنها.

د ـ برای سایر طبقات ازنوع جیپ.

ماده ۱۴ـ اتوبوس، کامیون ـ کامیونت ـ وانت ـ استیشن واگن وهمچنین جیپ واتومبیل سواری که برای سرویس احتیاج وبرطبق تصویب هیئت وزیران دراختیار وزارتخانه ها وادارات دولتی گذارده شود مشمول مقررات این آئین نامه نخواهد بود واین نوع وسائط نقلیه منحصرا برای انجام امور اداری (سرویس) اختصاص داشته وهیچ مقامی حق استفاده خصوصی ازاین قبیل وسائط نقلیه ندارد.

ماده ۱۵ـ اشخاصی که فعلا دارای اتومبیل میباشند اگر نخواهند مقررات این آئین نامه را اجراء نمایند اتومبیل ازآنها گرفته خواهد شد.

ماده ۱۶ـ اداره کل فنی وزارت دارائی ماموراجرای این آئین نامه است.

اسامی سناتورهای انتخابی تهران اعلام شد

۸ آبان ۱۳۲۸

۱ـ آقای نصرالملک هدایت
۲ـ آقای دکترمتین دفتری
۳ـ آقای دکتر لقمان الملک
۴ـ آقای نیک پور
۵ـ آقای یمین اسفندیاری
۶ـ آقای ابراهیم حکیمی (حکیم الملک)
۷ـ آقای تقی زاده
۸ـ آقای سروری
۹ـ آقای جواد بوشهری
۱۰ـ آقای خواجه نوری
۱۱ـ آقای نجم الملک
۱۲ـ آقای عباس مسعودی
۱۳ـ آقای دکتر صدیق اعلم
۱۴ـ آقای حسین نقوی
۱۵ـ آقای دکترملک زاده

۱۵ سناتور سراسر کشور تعیین شدند

بموجب قانون تمام ایران باستثنای تهران دارای ۱۵ سناتور انتخابی است.

۲۱ مهر ۱۳۲۸

عصر دیروز مراسم انتخاب یکنفر سناتور از حوزه کرمان با حضور سناتورهای درجه اول انجام گردید و در نتیجه آقای عطاءالملک روحی به اکثریت شش رای انتخاب گردیدند. آقای یوسف خنجی نیز سه رای داشتند. بااین ترتیب کلیه ۱۵ نفر سناتورهای شهرستانها تعیین گردید و اسامی انتخاب شدگان از این قرار است.

حوزه اول ـ تهران هنوز معین نشده است.

از حوزه دوم ـ مرکز حوزه قزوین ـ آقای امیر اشرف افخمی

از حوزه سوم ـ مرکز حوزه تبریز ـ آقایان ممقانی. نصرت‌الله اسکندری

از حوزه چهارم ـ مرکز حوزه رضائیه ـ آقای جواد امامی

از حوزه پنجم ـ مرکز حوزه کرمانشاهان ـ آقای اصف

از حوزه ششم ـ مرکز حوزه همدان ـ آقای مرتضی قلی بیات (سهام‌السلطان)

از حوزه هفتم ـ مرکز حوزه اهواز ـ آقای امیر حسین ظفر بختیار

از حوزه هشتم ـ مرکز حوزه شیراز ـ آقایان ابراهیم قوام و نمازی

از حوزه نهم مرکز حوزه کرمان ـ آقای روحی

از حوزه دهم ـ مرکز حوزه رشت ـ آقای ادیب‌السلطنه سمیعی

از حوزه یازدهم ـ مرکز حوزه ساری ـ آقای دادگر (عدل الملک)

از حوزه دوازدهم ـ مرکز حوزه مشهد ـ آقایان تدین و موید ثابتی

از حوزه سیزدهم ـ مرکز حوزه اصفهان ـ آقای عمادالسلطنه فاطمی

از سی نفر سناتور تهران هم بانزده نفر که از طرف مردم انتخاب میشوند قریبا از میان هفتادوپنج نفر منتخبین درجه اول تعیین خواهد گردید پس از آن پانزده نفر سناتورهای منتخب از طرف اعلیحضرت نیز انتخاب خواهند شد و بااین ترتیب مقدمات افتتاح مجلس سنا فراهم خواهد گردید.

قتل عبدالحسین هژیر

درشبستان مسجدسپهسالار ودرمراسم عزاداری وزیر دربارهدف گلوله قرارگرفت

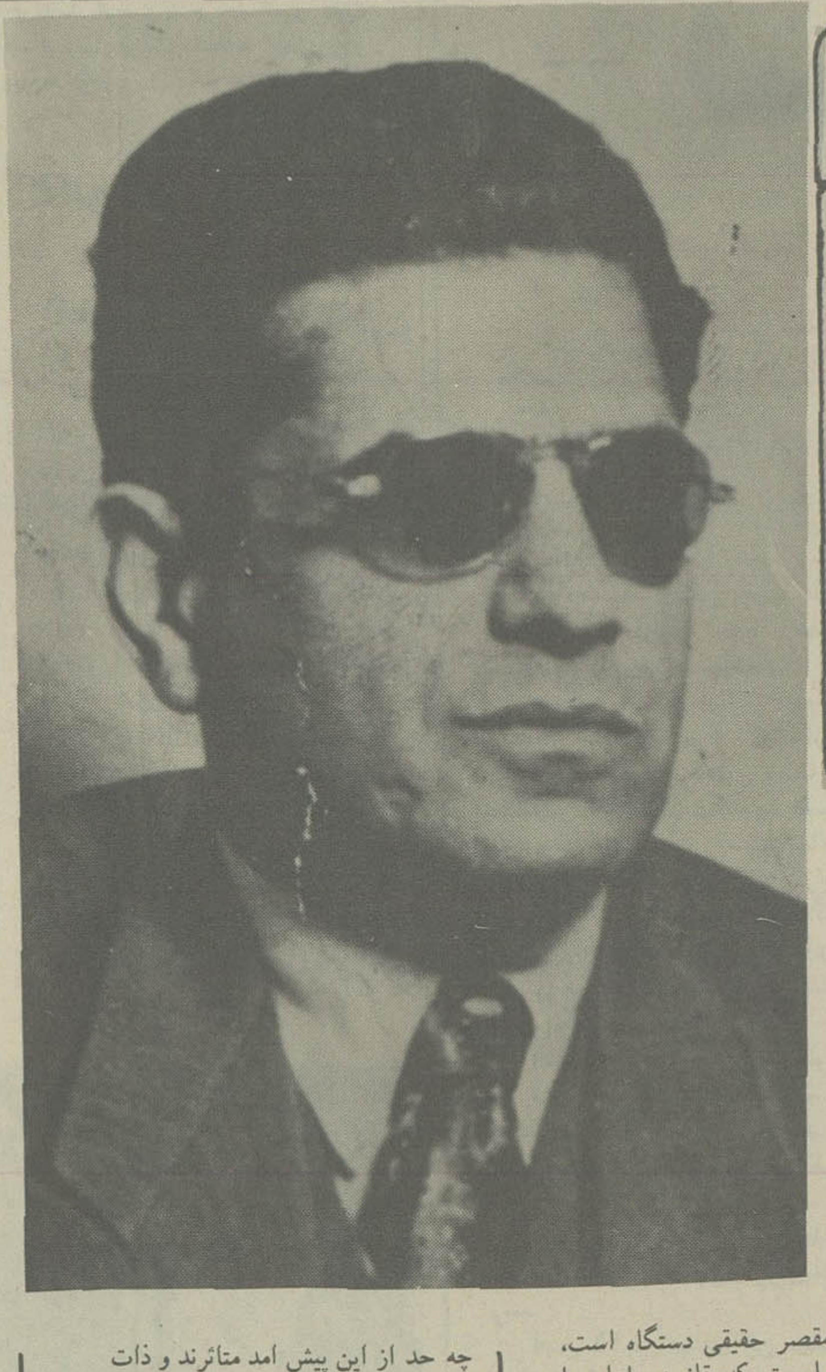

۱۴ آبان ۱۳۲۸

دیروز آخرین روز اقامه عزاداری درمسجد سپهسالار بود، خوانندگان محترم مسبوقند که در تعقیب تقاضای آقایان علماء در روز ولادت اعلیحضرت همایونی وصدور امر ملوکانه در برقراری مجلس روضه، چهار روز بود درمسجد سپهسالار عزاداری حضرت خامس آل عبا (ع) منعقد بود وچون این مجلس بنام اعلیحضرت همایونی دائر شده بود روسای دربار شاهنشاهی و بخصوص اقای هژیر وزیر دربار همه روزه از اول وقت تا اخر درمسجد حضور یافته از واردین و شرکت کنندگان در مجلس سوگواری پذیرائی مینمودند.

در خلال روضه، ساعات آخری که مجلس روضه پایان میپافت دستجات سینه زن از نقاط مختلف شهر وارد مسجد سپهسالار شده داخل شبستان که محل روضه بود میشدند و از در دیگر خارج میگردیدند.

دیروز بمناسبت پایان روضه دستجات از همه محلات شهر باشرکت جمعیت زیادی بسوی مسجد سپهسالار حرکت می نمود، بیست دقیقه پیش از ساعت ۴ بعدازظهر همینکه واعظ و روضه خوان خطابه خود را پایان میداد اولین دسته محلی داخل شبستان شد و ناچار وعظ و خطابه متوقف گردید و دستجات شروع بعزاداری وسینه زنی نموده باعلامتهای خود که پیشاپیش حرکت داده میشد وارد شبستان شده ازسمت دیگر خارج می شدند.

دراین ساعت جمعیت در داخل و خارج شبستان فوق‌العاده بود، روز جمعه و روز آخر مجلس روضه و شرکت عزاداران محلی از تمام نقاط شهر بود باینجهت ازدحامی که بیش از بیست هزارنفر تخمین میزنند درداخل شبستان و خارج و صحن مسجد سپهسالار وغرفه ها و خیابان بزرگ جلوی مسجد جمع شده بودند.

درداخل شبستان راه باریکی ازمیان جمعیتی که در دوطرف نشسته بودند برای عبور دستجات بازشده بود. نورداخل شبستان در روز ضعیف است بهمین جهت چراغ های برق درتمام مدت روضه خوانی روشن است ولی ورود دستجات و تصادم علامت ها باسیم برق باعث میشود که دستور میدهند چراغ ها را خاموش کنند تا مزاحمتی برای ورود و خروج دستجات فراهم نباشد.

تایکربع بعدازساعت چهارجریان عادی بوده است، دستجات پشت سرهم وارد میشدند و نوحه سرائی میکردند و از سمت دیگر خارج میشدند و اقای هژیر وزیر دربار و اقای ظهیر الاسلام و اقای شکرائی و اقای غضنفر علی خان سفیرکبیر پاکستان که همه پهلوی یکدیگر درابتدای در ورودی شبستان قرارداشتند باحترام ورود دستجات ایستاده بودند، عده‌ای دیگر هم در کنار شبستان ایستاده بودند.

درهمین موقع که ساعت چهارورربع بعدازظهر بوده و براثر عبور دستجات ازدحام و جنجال بیشتر شده و هوای داخل مسجد هم پرازگردوغبار بود و روشنائی هم خیلی ضعیف بود ناگهان درگوشه‌ای ازمسجد، همان سمتی که اقای هژیر قرارداشتند صدائی شنیده شد ولی نظم مجلس جز درهمان گوشه برهم نخورد زیرا تصور شد صدای ترکیدن لامپ برق بوده است اما متاسفانه این صدای شلیک تیری بود که از جانب یک جنایتکار با سابقه بسمت قلب هژیر خالی شد و تیرهای دیگر در لوله گیر کرد.

ضارب فرار کرد

مرتکب این جنایت فجیع گردید، از جنجال وازدحام و تاریکی و گردوغبار استفاده نمود و بطرف هژیر حمله کرد و اولین تیراو کمی پائین قلب اصابت نمود و از زیردنده و کنار ریه عبور کرد و از سمت دیگر خارج شد.

هژیر براثر این ضربه مهلک خم شد و خون از بدنش جاری گردید و امامی از گیرکردن گلوله های دیگر خشمگین و با کمال بی رحمی ضربه سختی با هفت تیر بصورت ایشان وارد می اورد و هفت تیر را می اندازد و بمحض اینکه درصدد فرار بوده از عقب مرد کوتاه قدی موسوم به قهرمان مختاری که ناظر وضعیت بوده ضارب را با دو دست میگیرد، هرچه ضارب تقلا میکند که ازدست او فرار کند و درجمعیت خود را پنهان سازد موفق نمی شود، دست قهرمان را بسختی گاز میگیرد ولی درهمین موقع سرهنگ اروین مامور اداره کل شهربانی که دران نزدیکی بوده ضارب را می گیرد.

چند نفر که هنوز شناخته نشده اند دران تاریکی و جنجال بسروکله سرهنگ اروین مشت میزنند که ضارب را رها کند لکن ایشان او را بسختی نگاه میدارد ـ عده حمله کنندگان بر سرهنگ زیاد میشود لکن یکنفر دانشجوی اموزشگاه عالی شهربانی و یک سرباز وظیفه و یک سرجوخه دژبان که درمجلس روضه بوده اند کمک میکنند و سرهنگ آروین را که دراثر جراحات وارده اکنون در بیمارستان شهربانی است با ضارب از داخل جمعیت وارد صحن نموده و از کناری بیرون مسجد می برند و در دکان خیاطی روبروی مسجد نگاه میدارند تا وسایل برسد و او را بشهربانی برسانند.

*** مجروح چگونه خارج شد؟**

مجروح بیچاره درحالی که ناله می کرد ودست بریهلوی چپ خود گرفته بود و خون از او جاری میشده خود را دربغل اقای منصف که دران نزدیکی بوده می اندازد، آقای ظهیرالاسلام که سمت چپ و آقای سفیرپاکستان که سمت راست ایشان ایستاده بودند درمقام کمک باقای هژیر برمی آیند. مجروح را بزحمت زیاد ازبین جمعیت زنان عبور داده از دردیگر داخل حیاط کوچک مسجد مینمایند.

ولی این حادثه غیرازیک گوشه شبستان قسمت های دیگر را ابدا آگاه نساخت زیرا صدای شلیک تیربصدای ترکیدن لامپ تعبیر شد و دستجات کماکان مشغول سینه زدن و عزاداری بودند و مردم هم تامدتی بعد متوجه موضوع نشدند و درغیراین صورت چنانچه نظم گسیخته میشد بدون تردید خطراتی نیز متوجه زن و مرد و بچه می گردید و مردم زیردست وپا میرفتند.

خواستند مجروح را ازدرسمت کوچه پشت مسجد سپهسالار که درزنانه میگویند خارج کنند، لکن درقفل بود و کلید دست سرایدار و سرایدار دربین جمعیت. ناچار مجروح را درحیاط کوچک نشانیدند و تبر اوردند و با تبر قفل را شکستند. یک اتومبیل متعلق به اقای ظهیر الاسلام انجا حاضر بود، اقای هژیر را دران قرار دادند، اقای شکرائی، آقای منصف و خود آقای ظهیرالاسلام که چند دقیقه پیش براثر مشاهده این جنایت دچار ضعف و غش شده بود در اتومبیل نشسته و به بیمارستان شماره ۲ ارتش رفتند.

مضروب یکبار دراتومبیل و بمحض ورود ببیمارستان نیز بار دیگر استفراغ نمود که دومی الوده بخون بود.

بمحض ورود بیمارستان سرتیپ دکتر خوشنویسان رئیس بیمارستان حاضر و برای عمل دیگری خود را اماده می نمود، بلافاصله مجروح را خوابانیدند و قبل از هر چیز از خونریزی ممانعت کردند و دراین موقع اقای دکتر لطیفی جراح مریضخانه بالین مجروح امد و اقدمات طبی شروع شد و بتدریج اطبای دیگر از جمله اقای دکتر لقمان الملک، اقای دکتر یحیی عدل، اقای دکتر ابادی نیز حضور پیدا کردند و چون مریض دراثر خونریزی دچار ضعف فراوان شده بود تجویز نمودند که خون تزریق کنند.

*** تشریف فرمائی اعلیحضرت همایونی**

موقعی که خبر حادثه شوم به اعلیحضرت همایونی رسید سخت متاثر شدند و بلافاصله در بیمارستان حضور یافتند و آقای هژیر را عیادت فرمودند دستورات مؤکدی برای مراقبت از مریض و معالجه و همچنین برای تعقیب ضارب و تحقیق از چگونگی و یافتن ریشه و منشاء تحریکات صادر فرمودند و با تاثر شدیدی بیمارستان را ترک فرموده و هرچندی یکبار با تلفن جویای سلامتی هژیر می شدند.

والاحضرت اشرف پهلوی، والاحضرت شاهپور علیرضا نیم ساعت پس از واقعه در بیمارستان حضور یافته و آقای هژبر را دیدن نمودند اقای نخست وزیر، اقایان وزیران و بسیاری از رجال و محترمین و همچنین سفیران و وزیران مختار کشورهای خارجی و اسلامی ببالین مضروب امدند و یک دقیقه جلوی تخت خواب او توقف نموده با تاثر خارج می شدند.

ازدحام جمعیت عیادت کنندگان رفته رفته بقدری شد که مزاحمت متصدیان مریضخانه را فراهم میکرد بالاخره دفتری جلوی در بیمارستان باز شد تا اقایان عیادت کنندگان دفتر را امضاء کنند و ورود باطاق مریض جز برای اطباء قدغن شد.

*** عکس برداری و عمل جراحی**

ساعت هفت بعد از ظهر حالت مریض براثر آمپولهائی که بایشان تزریق شد و مقداری خون داخل بدنشان گردید کمی رو ببهبود رفت و نبض ایشان که به ۱۳۶ رسیده بود تا ۱۲۰ پائین امد و ساعت های ۸ و ۹ بازهم حالت عمومی او بهتر شد بهمین جهت از برداشتن عکس دوم خود داری شد.

گلوله یک سانتیمتر پائین قلب فرو رفته و از سمت دیگر خارج شده است، برای اینکه معلوم کنند آیا گلوله بمعده و امعاء صدمه زده یا نه اول شب عکسبرداری کردند ولی عکس خوب نشان نداد و تصمیم گرفته شد بانور قویتری عکس دیگری بردارند لکن چون معالجات کمی نتیجه داد و وضع عمومی مریض بهتر شد ضرور تشخیص داده نشد.

تلاش پزشکان برای نجات عبدالحسین هژیر بی نتیجه ماند وهنگام عمل جراحی درگذشت

حالت مریض تا ساعت شش صبح امروز رضایتبخش بود و اطباء بیش از صدی سی احتمال خطر قائل نبودند لکن ساعت شش صبح نبض بالا رفت ضعف زیادی عارض شد که نشان داد خونریزی درداخل وجود دارد، معالجات دوباره شروع گردید و تصمیم برعمل جراحی گرفته شد.

همینکه حال عمومی کمی بهتر شد، عمل جراحی شروع گردید و پس از شکافتن معلوم شد روده دردو محل سوراخ و طحال متلاشی شده و صدمه‌ای هم بریه وارد امده که با کمال تاسف عمل نتیجه نداد و هژبر زیر عمل جراحی بدرود گفت و برای همیشه چشم برهم گذارد.

۱۴ابان ۱۳۲۸

ساعت ۱۰ صبح امروز اقای عبدالحسین هژیر وزیر دربار بر اثر ضربه گلوله زندگی را وداع گفت.

هژیر فدای هرج و مرجی که ان را دمکراسی دروغی می نامند گردید، هژیر در موقعی که برحسب امر و دستور اعلیحضرت همایونی وظیفه پاک و منزه و مقدس خود را در اتاق روضه خوانی انجام میداد هدف گلوله خیانت کارانه مردی پست و خائن پیشه گردید.

اگر در این کشور مجازات وجود داشت، اگر قانون اجرا میشد اگر ظالم و جنایتکار و قاتل عقوبت میدید، هرگز این صحنه شوم مسجد سپهسالار پیش نمی امد.

در روز روشن در دادگاه تهران، کاخ بزرگ دادگستری کسروی و جوان دیگری را شکم دریدند، ابتدا انها را بچند سال حبس محکوم کردند و بعد از چندی همین دستگاه انها را ازاد کرد و با گردن های فراخ به یاغیگری و زورگوئی اشتغال ورزیدند و اکنون همان جنایتکار مرتکب این عمل وحشیانه گردید.

پس مقصر حقیقی دستگاه است، دستگاهی است که قانون را اجرا نمیکند.

جنایتکار بالفطره

امامی بالفطره جنایتکار بار امده، او خوی باطن خود را یکبار و شاید بیشتر ظاهر ساخت، نشان داد که من مردی قاتل و جنایتکارم بحکم قانون و عدالت، به حکم خدا و قران مجید باید مرا اعدام کنید.

چرا اعدامش نکردید تا این صحنه شوم و رسوا کننده را بار اورد.

در بن واقعه جز دستگاه ضعیف و ظالم پرور کسی تقصیر ندارد، جریان دیروز با مردم و طبقات ملت کوچکترین ارتباط پیدا نمیکند، ملت حقیقی و توده های واقعی مردم این جنایت فجیع را با تاثر و اندوه و خشم مینگرند بخصوص اینکه در ایام عزاداری حضرت سیدالشهدا در مکان مقدس و برای اجرای نیت پاکی که شاهنشاه اراده فرموده بودند چنین حادثه ناگواری رخ داد.

یک مشت مردم هرج و مرج طلب، دسته‌ای منفعت جو و مفت خور و کلاش همیشه در بین جامعه پیدا می شوند و از این عناصر پلید، خیانت پیشه و امتحان داده استفاده می کنند و انان را الت پیشرفت اجرای مقاصد خصوصی خود قرار میدهند، دستگاه چرا فرصت و مجال میدهد.

ملت ایران، از هر طبقه، بخصوص طبقه روحانیت از این عمل زشت و پلید متاثرند و از دستگاه حاکمه میخواهند بخاطر رفاه و آسایش مردم بیگناه، مردمی که از دولت خود انتظار عدل و انصاف و اجرای قانون دارند و میخواهند با ارامش فکر بکسب و کار و زندگی خود بپردازند و شب راحت بخوابند انتظار دارند شدیدترین رفتار را نسبت بجنایت کاران معمول دارند.

مرگ در مجلس عزاداری

مردی با خلوص نیت در عزاداری شرکت میکند، بشاهنشاه خود میکند، عظمت و ترقی کشور را در لوای شاهنشاهی محبوب از درگاه خداوند تمنا مینمایند، در چنین وضعی، یک جنایتکار با سابقه بر خلاف اصول اخلاقی و انسانیت صحنه‌ای بوجود می اورد که ابرو و حیثیت ملی و اسلامی ایران را در دنیا لکه دار می سازد و عکس‌العمل بدی ایجاد مینماید که اثار ان باین زودی از بین نمیرود.

چقدر جای تاسف است که عمل یک نفر ادمکش چنین وضع مفتضحی را برای ملت ایران باراورد.

ما میدانیم اعلیحضرت همایونی تا چه حد از این پیش امد متاثرند و ذات شاهانه میدانند که این اعمال وحشیانه ارتباطی با ملت ایران ندارد چه ملت از جان و دل شاهنشاه خود را دوست میدارند و عظمت و بقای عمر شاهنشاه را خواهانند، این نتیجه ضعف و سستی دستگاه حاکمه است که باید از این واقعه تاثرانگیز عبرتگیرند و دیگر اجازه ندهند دستگاه دادگستری و انتظامی کشور دستخوش هوسهای شخصی گردد و دزدان و جنایتکاران در پناه عنایات این دستگاه؛ برجان و مال و ناموس مردم تسلط یابند.

ما با کمال تاسف و تاثر این مصیبت بزرگ را باعلیحضرت همایون شاهنشاهی تسلیت عرض میکنیم.

*** اما قاتل**

چند دقیقه ضارب که اکنون او را باید جنایتکار قاتل نام نهاد در دکان خیاطی تحت نظر ماموران شهربانی بود تا اتومبیل و نفرات رسید و او را بزندان شهربانی بردند. اسلحه امامی یک هفت تیر بلژیکی نظیر هفت تیری است که فخر ارائی ضارب اعلیحضرت همایونی بکار برده بود، این قاتل هم کارد همراه داشته که در جیب او پیدا شد کارد، چاقوی بزرگ ضامن دار بلند کار زنجان است که ان را برای بکار بردن حاضر داشت.

امامی دراولین برخورد خود برای استنطاق صریحا اعتراف نمود ولی همینکه مستنطقین نظامی براثر اعلام حکومت نظامی در قضیه شرکت کردند حاشا نمود و گفت من هم مثل هزاران نفر درمسجد شرکت داشتم و حالم تغییر کرد، مریض هستم ولی بعد دوباره اعتراف نمود و حتی اظهار تاسف کرده است که چرا شش تیر دیگر خالی نشد.

از دیشب استنطاق از قاتل ادامه پیدا کرد وزیر نظر چند تن مستنطق تحقیقات از او میشود.

*** اعدام سریع قاتل**

دیشب نظر عمومی پاره‌ای از محافل این بود که چون قاتل درحین ارتکاب جرم دستگیر شده و صریحا اعتراف نموده بایستی شبانه محکمه نظامی تشکیل شود و حکم دادگاه نظامی براعدام قاتل صادر و فردا (امروز صبح) قاتل اعدام شود.

نسبت باین موضوع از لحاظ کشف قضیه و بدست آمدن مدارک و اسنادی که معلوم شود محرک این مفاسد کیست مخالفت شد و قرار شد تا پایان استنطاق و تحقیقات کامل از اعدام خودداری شود باین جهت مامورین کشف بهمراهی مستنطقین مشغول رسیدگی و تحقیق هستند و معلوم نیست پرونده امر کی تکمیل شود ولی درهمه حال دراجرای مجازات تسریع خواهد شد.

۱۵ ابان

مراسم تشییع جنازه

جنازه مرحوم عبدالحسین هژیر در بالای شبستان مسجد سپهسالار قرارداده شده بود روی جنازه پرچم ایران کشیده شده بود و کلاه رسمی انمرحوم بانشان و حمایل نیز در کناری قرارداده شده بود.

چندین تاج گل جنازه را پوشانیده بود، این تاج‌های گل از طرف دربارشاهنشاهی، سازمان شاهنشاهی خدمات اجتماعی، هیئت دولت، بنگاهها و سازمان وابسته باسکی فرستاده شده بود.

قبل از ساعت ۱۰ صبح مشایعت کنندگان همه بالباسهای رسمی در داخل شبستان و خارج شبستان بترتیب طبق برنامه ایستاده بودند.

مقدم برهمه خانواده مرحوم هژیر و سپس اقای نخست وزیر و وزیران و بعد سفراء کبار ووزرای مختار و کلیه نمایندگان سیاسی خارجی ووابسته‌های نظامی سفارتخانه‌ها درداخل شبستان و سپس نمایندگان مجلس سنا و شورای ملی و رجال و معاونین و روسای ادارات در یک سمت و سمت دیگر افسران ارشد ارتش شاهنشاهی در خارج شبستان قرار گرفته بودند.

در ساعت ده صبح جنازه را روی دوش از شبستان حرکت دادند، دسته‌های گل پیشاپیش حرکت داده شد و بعد از جنازه اقای محمد هژیر پدر مرحوم هژیر و اقای مقبلی و سایر بازماندگان ان مرحوم و از طرف اعلیحضرت همایون شاهنشاهی اقای شکوه رئیس دفتر مخصوص شاهنشاهی حرکت میکردند.

بعد از این صف، اقای نخست وزیر ووزیران حرکت کردند و سپس سفراء و نمایندگان سیاسی و خارجی و بعداز ان نمایندگان مجلسین و رجال و معاونین و رؤسای ادارات و سایر مشایعت کنندگان قرار گرفتند همینکه جنازه از در مسجد خارج گردید، گارد احترام مراسم احترامات را انجام داد و موزیک زده شد و بعد یک گروهان گارد احترام بادسته موزیک و دسته‌های گل پیشاپیش جنازه بحرکت درامد و باین ترتیب در حالی که موزیک نوای عزا می نواخت جنازه تا میدان سرچشمه پیاده مشایعت گردید.

در میدان سرچشمه جنازه در اتومبیلی که از دسته‌های گل پوشیده شد گذارده شد و جمعی از مشایعت کنندگان جنازه را تا ارامگاه آن مرحوم (حضرت عبدالعظیم) مشایعت کردند و بقیه تشییع کنندگان از میدان سرچشمه بازگشت نمودند.

از جلوی مسجد سپسالار تامیدان سرچشمه در دو طرف خیابان پاسبان و افراد نظامی انتظامات را حفظ نمودند ولی در میدان سرچشمه کثرت جمعیت که در چهار خیابان ایستاده بودند بالاخره رشته انتظامات را گسیخت.

مردم از چند طرف داخل جمعیت تشییع کنندگان شدند و تامدتی طول کشید تا اتومبیل‌ها بزحمت رسید و مشایعت کنندگان موفق بحرکت شدند.

***

جنازه تانزدیک بازار حضرت عبدالعظیم بااتومبیل حرکت داده شد و از انجا دوباره بادوش حمل گردید و پس از انجام طواف در حرم، مراسم دفن در ایوان ارامگاه ناصرالدین شاه انجام یافت.

اقایان نخست وزیر ـ وزیران جمعی از افسران و نمایندگان مجلس و رجال و چندتن از نمایندگان سیاسی خارجی در مراسم دفن در ارامگاه حضور داشتند.

امروز هنگامیکه مراسم تشییع در ساعت ده و سه ربع انجام می شد در خیابان بهارستان مقابل مسجد سپهسالار ناگهان بالکونی فرورفت.

نه نفر زن و مرد که بروی بالکون امده و مشغول تماشا بودند در اثر این حادثه بکف خیابان واژگون شده و از قسمت پا و کمر جراحت برداشتند. بالکون بواسطه پوسیدگی تیرهای پوششی تاب مقاومت در برابر سنگینی نه نفر را نیاورده و خراب شده است.

کلیه مجروحین بیمارستان شفا حمل شده و پس از پانسمان جراحات فعلا در انجا بستری میباشند. اسامی مجروحین بقرار زیر است:

بانوان پروین هروی ـ ملک نجفی ـ صفورا ـ زهرا کبیری ـ فروغ سهامی ـ مهدی وفا ـ دوشیزه شمسی مامور و اقایان سید کمال حسینی ـ احمد داوری.

*** جریان محاکمه قاتل**

قاتل محکوم باعدام گردید و بااینکه از حق تجدید نظر صرف نظر نموده معذالک دادستان مایل است ازاین حق استفاده شود.

تا کنون سیدحسین امامی قاتل مرحوم هژبر چیزی برگفته های سابق خود اضافه ننموده و درقبال بیش از بیست مرتبه بازپرسی عبارت (من خود بعقیده و ایمان و ارزوی شخص خود اقدام باین امر نموده‌ام و هیچکس محرک من نبوده است) را تکرار نموده است.

این شخص که شغل او دلالی دربازار است در قبال پرسش بازپرس که اسلحه (هفت تیر بلژیکی مستعمل) را از کجا بدست اورده اظهار نموده ان را بمبلغ چهار صدتومان از یکنفر اذربایجانی که در قهوه خانه خیابان ناصرخسرو با او اشنا شدم خریداری نموده‌ام و پول ان را نیز خود داشته‌ام زیرا شغل من دربازار خرید و فروش قند و شکر و کبریت و همچنین خرید سیمان درکارخانه و فروش دربازارها بوده است بنابراین تهیه چهارصد تومان و هزار تومان برای من اشکالی ندارد.

ضارب پنج برادر دارد که یکی روضه خوان و دو نفر دلال، چهارمی محصل دانشگاه و پنجمی شاگرد تاجر می باشد.

اظهارات قاتل

*** دوماه است درصدد اجرای این تصمیم بودم**

امامی میگوید پس از آنکه بنظر من مسلم شد که وجود هژیر برای مملکت ضرر دارد در صدد کشتن او بر آمدم و قریب دوماه بود که این هفت تیر شبانه روز بامن بود تا بمحض بدست آوردن فرصت بکار برم و بالاخره روز سوم عاشورا توانستم این تصمیم را اجرا نمایم. اگر چه بیش از یک گلوله مصرف نگردید ولی چون مؤثر واقع شد خوشوقتم که موفق گردیدم گلوله‌های دیگر درخشاب موجود است و تنها گلوله‌ای که در لوله بوده مصرف گردیده است.

درمورد این سئوال که چطور درمدت دوماه با آنکه درتمام اوقات این هفت تیر باتو بوده است کسی از بستگان و حتی پدر و مادر و برادر که همه در یکجا زندگی مینمایند نفهمیده‌اند؟ میگوید من کاملا مراقبت می کردم و حتی هنگام رفتن حمام درنمره انرا لای پیراهن خود میپیچیدم که کسی متوجه نگردد و بالاخره هم نفهمیدند.

امامی با برادران و پدر و مادر خود در یکجا زندگی میکند و در تقسیم هزینه زندگی هرکس سهمی دارد ولی چون پدرش پیر شده چندان فعالیتی نداشته و بیشتر اوقات درمنزل میگذراند.

امامی با اینکه ۲۷ سال دارد هنوز خدمت وظیفه را انجام نداده و درجواب این پرسش که چرا تا کنون خدمت ننموده جواب میدهد بدنبال من نیامده‌اند. هنوز متاهل نشده و از لحاظ تکفل فقط همان سهمی که در هزینه خانه دارد بعهده اوست.

امامی میگوید روز جمعه (همان روزیکه این عمل را مرتکب گردیده) از منزل خود خارج شده و سوار اتوبوس گردیدیم، درخیابان بوذرجمهری نزدیک سقاخانه نوروزخان پیاده شدم و مدتی درمسجد جمعه و بعد در مسجد شاه بشرکت درمجالس روضه خوانی گذراندم تاظهر شد. ناهار را دربازار چلوکباب خوردم و بعد از ناهار برای خرید ساعت بخیابان شاه اباد رفتم

چون درانجا چند ساعت فروشی بود فکر کردم بهتر میشود از انجا ساعت خرید. درخیابان شاه اباد دسته سینه زنان پیدا شد و من باتفاق دسته بمسجد سپهسالار امدم. من تا انروز چون هژبر را ندیده بودم درست او را نمیشناختم و فقط از روی عکس قیافه انرا بخاطر داشتم در شبستان مسجد از چند نفر پرسیدم هژیر وزیر دربار چه کسی است او را بمن نشان دادند و من دیدم بهترین موقع برای انجام منظور هم اکنون است. و اقدام نمودم و موفق شدم.

ازادی بازداشت شدگان

اعلامیه شماره ۷ فرمانداری نظامی تهران

اشخاص زیر:

۱ ـ مسعود وکیلی ۲۱ ساله دانش‌آموز سال ششم دبیرستان فیروز بهرام ۲ ـ امیرزرین کیا دانش‌اموز دبیرستان قریب ۱۶ ساله ۳ ـ علی قربانی ۲۱ ساله کفاش ۴ ـ علی اکبر صدجریب ۵۶ ساله معمار و گچ فروش ۵ ـ علی طلائی ۲۴ ساله شاگرد راننده ۶ ـ منصور فتورچی ۱۹ ساله ملاک ۷ ـ جواد شفق کاغذنویس ۸ ـ محمد نصیری شاطر ۳۰ ساله ۹ ـ علی حقیقت ۲۲ ساله دانشجوی دانشکده معقول و منقول ۱۰ ـ سید محمد معین زاده ۲۷ ساله صحاف ۱۱ ـ عباس انشائی جواهرفروش ۱۲ ـ احمد انشائی زرگر ۱۳ ـ محمد تقی قوانینی ۲۰ ساله محصل ۱۴ ـ محمد مصلحی حقیقی دانشجوی دانشکده معقول و منقول ۱۵ ـ مصطفی مدنی کارمند وزارت دارائی ۲۷ ساله ۱۶ ـ نعمت‌الله ریاضی ۲۶ ساله کارمند وزارت فرهنگ ۱۷ ـ باقر دقت ۱۹ ساله صحاف ۱۸ ـ خلیل طهماسبیان ۲۴ ساله نجار ۱۹ ـ علی اسدیان ۲۰ ساله کفاش ۲۰ ـ امیر حسین دولت ۲۰ ساله اموزگار ۲۱ ـ احمد معصومی ۲۹ ساله کارمند بانک صنعتی و معدنی ۲۲ ـ علی فتوگرافی ۲۵ ساله سراج که در واقعه ۱۳ ابان ماه ۱۳۲۸ مورد سوءظن واقع بوده و برای انجام تحقیقات بشهربانی کل کشور جلب و طبق ماده ۵ حکومت نظامی بازداشت گردیده بودند پس از اجرای تحقیقات چون رفع سوءظن از انها گردیده بشهربانی کل کشور دستور داده شد ان‌ها را ازاد نمایند.

فرماندار نظامی تهران و حومه سرلشگر خسروانی

هنوز روز اعلام محکوم تعیین نگردیده است

هنوز تاریخ قطعی اعدام سید حسین امامی تعیین نگردیده و از طرف فرماندار نظامی گزارش امر بعرض ملوکانه رسیده است تاپس از انجام تشریفات و ابلاغ ان بمرحله اجرا دراید.

امروز تحقیقات از امامی باز هم ادامه داشت ولی چیزی تازه به دست نیامد و مانند روزهای قبل عبارت «خودم بدون اطلاع و تحریک هیچکس اقدام باین امر نمودم» را تکرار نموده است روحیه و حال محکوم کاملا عادی و هیچگونه تشویش و اضطرابی در او مشاهده نشده است.

جریان بازپرسی

امامی دیروز ساعت ده صبح اززندان شهربانی بزندان دژبان تحویل گردید. ساعت یک بعدازظهر بازپرسی از مشارالیه شروع گردید و از ساعت ۶ بعدازظهر دادگاه جنائی بریاست آقای سرهنگ جهانشاهی قاجار ودادستانی سرهنگ جهانگیری تشکیل گردید.

دادگاه تا ساعت ده بعدازظهر باستماع ادعا نامه دادستان و دفاع ستوان یکم مفتاحی وکیل مدافع و آخرین دفاع متهم پرداخت و در ساعت ده برای صدور رای وارد شور گردید ساعت ده و نیم رای دادگاه مبنی بر اعدام قاتل صادر و باوابلاغ گردید.

متهم پس از اطلاع از مفاد رای تقاضای تجدید نظر نمود و در قبال تکلیف وکیل مدافع مبنی براستفاده از حق قانونی خود امتناع نمود و گفت چون بعلت ارتکاب این عمل باید محکوم باعدام گردم و از طرفی صراحتا باین عمل اقرار دارم بنابر این انجام تشریفات تجدید نظر و فرجام جز اتلاف وقت نتیجه ندارد و باید زودتر رای دادگاه اجرا گردد.

بقیه در صفحه ۸۷۱

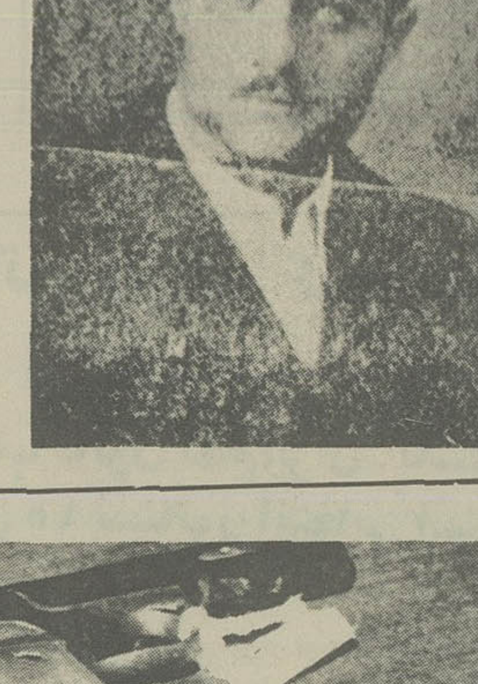

قاتل و اسلحه‌ای که باآن هژیر کشته شد

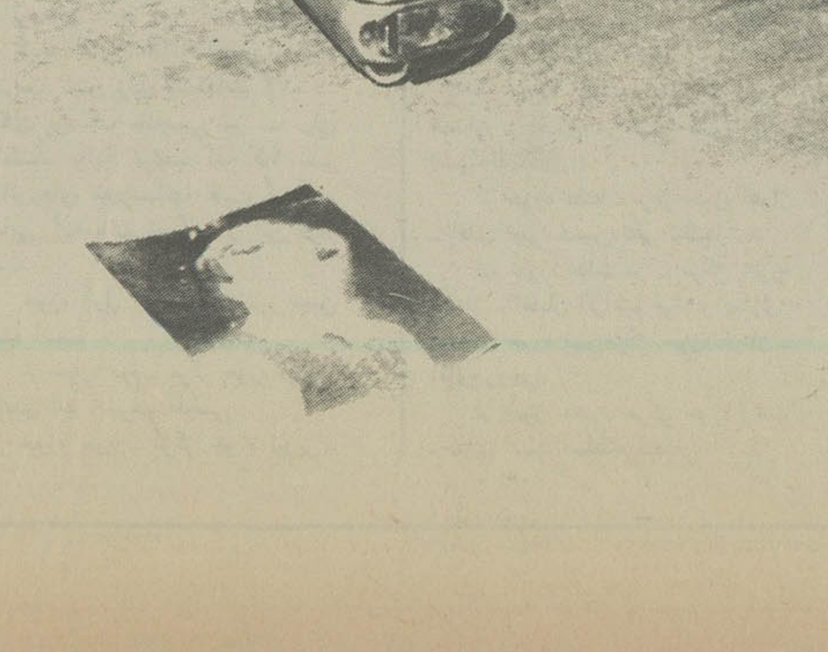

استعفا ـ انتصاب مجدد

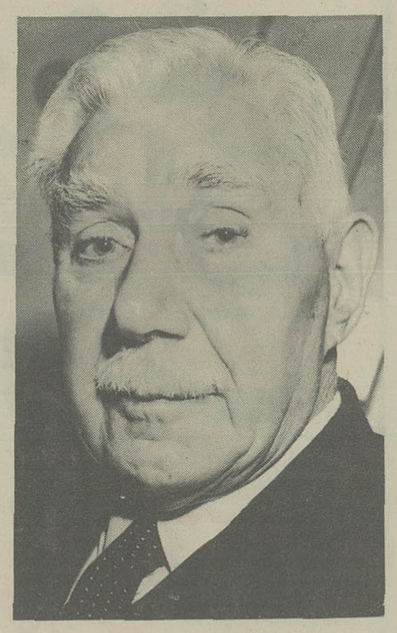

محمد ساعد

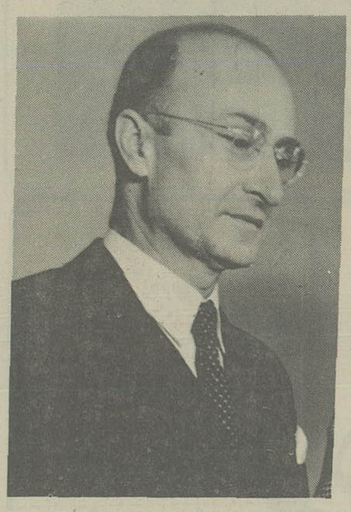

دکتر اقبال

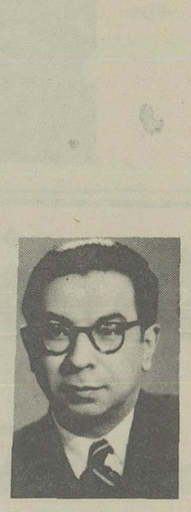

دکتر سجادی

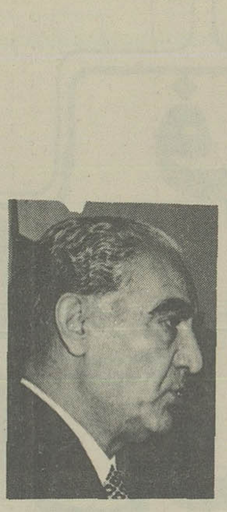

دکتر سیاسی

برنامه دولت جدید در پیشگاه ملوکانه مطرح گردید

گلشائیان

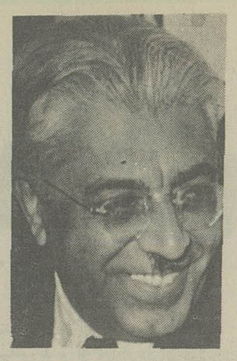

علی اصغر حکمت

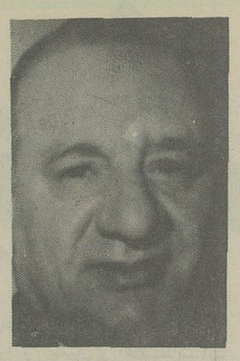

۲۲ دی ۱۳۲۸

دو روز پیش آقای ساعد تصمیم خود را مبنی براستعفا و کناره گیری گرفت و مصمم شدند که گزارشی درخصوص کارهای چهارده ماهه حکومت بضمیمه استعفاء بعرض برسانند.

دیروز این تصمیم بموقع اجرا گذارده شد و آقای ساعد گزارش استعفای خود را بشرح زیر حضور همایونی تقدیم نمودند.

بشرف عرض پیشگاه اعلیحضرت همایون شاهنشاهی

اقدامات چهارده ماهه دولت ضمن گزارش اجمالیکه جداگانه بشرف عرض پیشگاه مبارک معروض گردیده از لحاظ مبارک ملوکانه خواهد گذشت با اینکه چاکر درمعیت همکاران خود کمال مجاهدت و فداکاری را درجهت اجراء منویات مقدس ملوکانه نموده‌ایم و با تمام مشکلاتی که در طی این چهارده ماهه تصدی دولت بآنها برخورد شده و خوشبختانه دراثر توجهات معنوی و تعلیمات و هدایت ذات مقدس شاهانه برآنها فائق آمدیم معهذا برای این که بتصور چاکر ممکن است برای اجراء بعضی از کارهای برنامه اقتصادی واجتماعی بوجود اشخاص مطلع دیگری بیشتر احتیاج باشد با کسب اجازه از پیشگاه مبارک استعفاء خود را تقدیم داشته و پیوسته منتظر اجراء اوامر شاهانه میباشد.

محمد ساعد

***

استعفای دولت موردقبول واقع شد و بطوریکه قبلا نیز پیش بینی میشد و اعلیحضرت همایونی تمایل خویش را بماموریت جدید آقای ساعد ابراز فرموده بودند، پس از قبول استعفا خود آقای ساعد مامور تشکیل دولت شدند که جریان آن بقرار زیر است:

دیروز برحسب معمول جلسه هیئت وزیران درکاخ وزارت امورخارجه تشکیل میشد ولی از طرف آقای نخست وزیر باآقایان وزیران اطلاع داده شد یکساعت قبل از ساعت مقرر حضور پیدا کنند. از ساعت ۳ بعدازظهر آقایان وزیران بتدریج درجلسه شرکت کردند و آقای ساعد مراتب استعفای خود را باطلاع آقایان همکاران خود رسانیدند و چون طبق قانون و سابقه، وقتی رئیس دولت مستعفی گردید، دولت نیز مستعفی و منحل خواهد بود دراینصورت هیئت وزیران دیروز در ساعت چهار بعدازظهر پس از پایان کارهای جاری و امضای صورت جلسات انحلال خود را اعلام داشت و دربی آن مراتب بعرض اعلیحضرت همایون شاهنشاهی رسید.

آقای ساعد رسما مامور تشکیل دولت شدند

طبق ابلاغ رسمی که از وزارت دربار شاهنشاهی صادر گردید، آقای ساعد بسمت نخست وزیر منصوب گردیدند و مامور شدند که کابینه جدید را هرچه زودتر تشکیل داده و حضور همایونی معرفی نمایند و آقای ساعد در شرفیابی دیروز عصر خود مدتی برای اصغای فرمایشات ملوکانه دایر بانتخاب همکاران جدید خود ازبین افراد لایق و شایسته حضور شاهنشاه بودند.

درکاخ وزارت امورخارجه

امروز آقای ساعد از صبح درعمارت وزارت امورخارجه برای رسیدگی بکا ها حضور پیدا کردند.

چند ن از آقایان معاونین وزارتخانه ها ایشان را ملاقات نمودند و از طرف آقای نخست وزیر دستورات لازم برای رسیدگی بامور وزارتخانه ها به آقایان معاونین داده شد.

ساعت شش و ربع بعدازظهر کابینه جدید بقرار زیر حضور ملوکانه معرفی گردید.

آقای علی اصغر حکمت وزیر مشاور، آقای دکترسجادی وزیر دادگستری، آقا گلشائیان وزیر دارائی، تیمسار سپهبدیزدان پناه وزیر جنگ، آقای دکترعلی اکبر سیاسی وزیرامورخارجه، آقای دکترنخعی وزیرکشاورزی، آقای دکتراقبال وزیر راه، آقای سیدجلال الدین تهرانی وزیر پست و تلگراف، آقای دکترزنگنه وزیر فرهنگ، آقای امیراسداله علم وزیر کشور، آقای دکترتقی نصر وزیر اقتصاد ملی، آقای دکترشهید نورائی وزیر کار، آقای دکترعباس ادهم وزیربهداری،

باقای امیراسداله علم فرماندارکل سیستان و بلوچستان تلگرافا اطلاع داده شد که بتهران عزیمت نمایند. تلگرافی نیز باقای دکترتقی نصر وزیر اقتصاد ملی بامریکا شده است و امروز هم تلگرافی باقای دکترشهید نورائی وابسته اقتصادی دولت ایران در سفارت شاهنشاهی پاریس گردید.

***

تقدیم برنامه دولت

۲۷ دی

ساعت پنج بعدازظهر دیروز جلسه هیئت دولت درحضور اعلیحضرت همایونی باحضور کلیه وزیران حاضر تشکیل و برنامه دولت از طرف آقای نخست وزیر تقدیم گردید.

اعلیحضرت همایون شاهنشاهی ضمن تصویب برنامه در قسمت های مختلف آن تعلیمات عمومی نسبت بمبارزه بافساد و رشاء و ارتشاء و اصلاح وضع معیشت کارمندان دولت و رفاه حال کارگران و همچنین تامین بهداشت و تهیه مسکن برای این طبقه و نیز راجع باصلاح اوضاع کشاورزی در زمینه کمک بخرده مالکین وزارعین و همچنین مراقبت کامل در بهبود اوضاع اقتصادی دشور و نزل هزینه زندگی و مراقبت دراجرای برنامه هفت ساله صادر فرمودند.

متن برنامه دولت

پیشگاه مبارک اعلیحضرت همایون شاهنشاهی ارواحنافداه اکنون که باتکاء توجهات خاصه ذات مبارک ملوکانه در ظل عنایت وهدایت شاهنشاهی دولت جدید برای انجام وظایف و خدمتگذاری بکشور آماده است برنامه خدمات خود را که اساس فعالیت سازمان های مختلف کشور ووزارتخانه ها میباشد بشرح زیرتقدیم پیشگاه مبارک نموده و از خداوند متعال توفیق و عنایت و از پیشگاه مبارک تائید و تقویت استدعا مینماید:

۱ـ **درقسمت هیئت تصفیه** ـ اصلاح ادارات بوسیله اجراء قانون هیئت تصفیه و مبارزه با فساد و کوتاه کردن دست عناصر نادرست از کارهای دولتی و تشویق خدمتگزاران وظیفه شناس و صدیق و سعی در بهبود زندگی آنها همچنین تجدیدنظر در سازمان های وزارت خانه ها بتوسط هیئت تصفیه بطوریکه با حداقل افراد حداکثر نتیجه حاصل گردد.

۲ـ **تنظیم طرح قانون جدید استخدام کشوری و تامین معیشت کارمندان.**

۳ـ **درقسمت دادگستری** ـ اصلاح دادگستری از طریق برکناری کارمندان فاسد و غیرصالح و تشویق کارمندان خدمتگزار و شایسته خاصه بوسیله بهبود وضعیت معاش آنان و پیشنهاد لوایح قانونی بمنظور تسریع در دادرسی.

۴ـ **درقسمت اقتصاد یا ت** ـ ۱ـ تشویق و کوشش درازدیاد صادرات و جلوگیری از واردات غیرضروری وتجملی و حمایت مصنوعات داخلی.

۲ـ دادن اعتبارات لازم بکارخانجات داخلی و شرکتهای صادراتی

۳ـ جلوگیری از سفته بازی و احتکار.

۵ـ **درقسمت کشاورزی** ـ ۱ـ مساعدت بازارع و خرده مالک برای آبادی و عمران املاک و اراضی زراعتی.

۲ـ تشکیل شرکت های فلاحتی و تعاونی درمزارع وقصبات

۳ـ تکمیل وازدیاد وسائل آبیاری و سعی در بهبود و ترقی محصولات وتکثیر تولیدات کشاورزی.

۴ـ تحدید املاک مزروعی تا آن اندازه که یک شخص بتواند از عهده بهره برداری آن برآید بوسیله وضع قانون جدید.

۶ـ **درقسمت وزارت جنگ**

۱ـ تقویت قوای تامینیه و دفاعی.

۲ـ بالا بردن سطح معلومات و اطلاعات کادر افسری و گروهبانی وافراد ارتش.

۳ـ بهبود زندگانی مادی کادر افسری و کادر درجه دار و افراد ارتش.

۷ـ **درقسمت وزارت امورخارجه**

۱ـ تجدیدنظر درتشکیلات وزارت امورخارجه و در طرزکاران.

۲ـ تشیید روابط دوستی با همسایگان و سایر دول خارجه براساس احترام متقابل.

۸ـ **درقسمت دارائی**

۱ـ موازنه بودجه کشور.

۲ـ جلوگیری از هزینه های زائد و وصول درآمد واقعی کشور.

۳ـ صرف قسمت مهم از عوائد کشور بکارهای عام‌المنفعه و تولیدی و بهداشت و فرهنگ.

۴ـ الغاء مقررات وصول مازاد غله.

۵ـ منع کشت تریاک و تبدیل زراعت آن بمحصولات دیگر.

۶ـ توجه کامل دراجراء برنامه هفتساله.

۹ـ **درقسمت وزارت راه**

اصلاح راههای کشور و ایجاد فرودگاهها و تکمیل آنها و همچنین اصلاح اموربنادر و تشکیلات آن و اصلاح وتوسعه راه آهن وتجدید وسائل آن مطابق برنامه های جداگانه.

۱۰ **درقسمت فرهنگ**

۱ـ اجرای قانون تعلیمات اجباری مجانی و مبارزه با بیسوادی.

۲ـ تشویق تعلیمات فنی و حرفه‌ای و کشاورزی.

۳ـ تامین رفاه معلمین بوسیله اجراء بیمه و توسعه شرکتهای تعاونی و تهیه منزل و غیره.

۴ـ توسعه تعلیمات عالیه و تکمیل دانشگاه های شهرستانها و تاسیس آموزشگاههای پزشکی درنقاط مختلفه کشور.

۱۱ـ **درقسمت بهداری**

توسعه اقدامات بهداشتی و جلوگیری از بیماریها وتهیه وسائل تسریع مبارزه با امراض شایعه مانند مالاریا و تراخم و غیره.

۱۲ـ **درقسمت وزارت کشور**

۱ـ تقویت سازمانهای انتظا می کشور (ژاندارمری ـ شهربانی)

۲ـ اجرای قانون شهرداری و مراقبت دراستقلال شهردارییها.

۳ـ جلوگیری از تبلیغات مخالف مصالح مملکت.

۴ـ انجام دادن انتخابات معوقه و تسریع درافتتاح مجلس شورای ملی.

۵ـ تجدیدنظر درقانون تقسیمات کشور.

۱۲ـ **درقسمت وزارت پست و تلگراف وتلفن**

۱ـ تجدید وسائل ارتباطی برطبق ترقیات جدیده.

۲ـ تاسیس دستگاههای فرستنده قوی و استودیو درمرکز و شهرستان ها.

۱۳ـ **درقسمت وزارت کار**

مراقبت کامل دراجراء قانون کار و بهبود وضع معیشت و تامین بهداشت و مسکن کارگران.

۸۷۱

اعلامیه رئیس انجمن نظارت مرکزی

انتخابات تهران بعلت اعمال خلاف قانون باطل شد

۱۹ ابان ۱۳۲۸

دیشب انجمن نظارت مرکزی انتخابات تهران باحضور آقای طباطبائی تشکیل گردید گزارشهای واصله درمورد جریان انتخابات مورد طرح و مذاکرات قرار گرفت و در نتیجه مطالعات و دقت دراین امر تصمیم گرفته شد که انتخابات تهران از طرف انجمن نظارت مرکزی توقیف شود تا تصمیم قطعی بگیرند. تصمیم انجمن راجع بتوقیف انتخابات تهران امروز در عمارت فرهنگستان قبل از شروع بافتتاح انجمن های فرعی باطلاع آقایان اعضاء انجمن های فرعی رسید و مقرر گردید که از قرائت آراء خودداری شود و انجمن مرکزی نسبت بطرز خود را اعلام دارد.

* **اعلامیه انجمن نظارت مرکزی انتخابات تهران**

البته براهالی محترم تهران بخوبی روشن و هویداست که علت اصلی دخالت اینجانب دراین خطیر انتخابات که وظیفه بزرگ ملی میباشد تامین آزادی آن و رعایت حقوق مردم بوده است که اعلیحضرت همایون هم دراین موضوع همواره توجه خاص مبذول و تاکید بلیغ فرموده اند.

این بود که باوجود شدت کسالت و ناتوانی مزاج تصدی این خدمت عمومی را بعهده پذیرفت ولی مع ـ التاسف برخلاف انتظار افراد مطلع و معتمد در حد مکفی حاضر نشدند این وظیفه ملی را باجدیت و کوشش انجام دهند و بناچار عوامل معدودی در بعضی از انجمن های فرعی راه یافتند که به اهمیت کار واقف نبوده و انتخابات را انگاری تلقی و تحت تاثیر عوامل تطمیع یاحب و بعض های شخصی قرار گرفته نخواستند و نتوانستند صندوقی را مصون از تجاوز قرار دهند. یعنی در موقعی که انجمن مرکزی و شخص این جانب برای احراز هویت رای دهندگان وجود عکس را در شناسنامه لازم میدانست در بعضی از صندوقها مثلا در صندوق مقبره هدایت از طرف یکدسته و سپس در چندین صندوق از طرف دستجات دیگر رای زائد ریخته شد. چنانچه آمار روزانه بعضی از شعب فرعی بخوبی نشان میدهد که در روز اول و دوم و سوم بطور متوسط روزانه ۲۰۰ رای گرفتند ولی در روزهای چهارم و پنجم نصاب آن از ۱۵۰۰ هم گذشته است که بهیچوجه عملی معقول بنظر نمیرسد و نمیتوان برآن محملی غیر از تطمیع تصور نمود البته انجمن نظارت مرکزی باتقدیر از زحمات افراد و انجمن هائی که صادقانه خدمت کرده‌اند براین حوادث هم با نظر دقت متوجه و مشغول تکمیل اطلاعات خود بود تا اینکه آثار آن در قرائت آراء مشهود گردید افرادی هم که بنام اقلیت صف آرائی نمودند با استفاده از آزادی کاملی که در محیط انجمن حکمفرما بود نظارت خود را تاپایه دخالت درکار کشانیده و عکس العمل آن پیش آمد ظهر روز شنبه ۷ آبان ماه بود که منجر باختلال نظم در محوطه انجمن گردید.

و بالاخره دسته های دیگر هم شروع بانیگونه عملیات کردند مخصوصا راجع بکسالت شدید اینجانب و عدم امکان حضور درانجمن از هرگونه تفسیر خود داری نشد و همان عواملی که در بدو امر بوسیله تطمیع متشبث شده بودند درایام اخیر هم بفعالیت های نامشروع و شایعات اغراق آمیز پرداختند که رسیدگی بصحت و سقم آن نیز مورد علاقه قطعی انجمن نظارت قرار گرفت ولی نکته قابل توجه اینستکه عامل تطمیع بیش از هر چیز و هرکس در ایجاد این وضعیت موثر افتاد. بنابر مقدمات فوق از نظر این که می باید تا آنجا که ممکن است انتخابات تهران از هر شائبه خطا و اعمال نظر محفوظ و مصون باشد با استناد ماده ۴۴ قانون انتخابات ابطال آنرا اعلام و شخصا معتقدم که با قانون فعلی که بسیار ناقص میباشد بعد از این فقط باعده کمتری شعبه انتخاباتی که متشکل از افراد معتمد بصیر و علاقمند بانجام خدمات اجتماعی باشد همچنین بازرسانی که دارای همان صفات باشند این وظیفه ملی بصورت صحیحی ممکن است انجام پذیرد و از خداوند تعالی مسئلت دارم که ما را بخیرو صلاح راهنمائی و هدایت فرماید.

رئیس انجمن نظارت مرکزی انتخابات دوره ۱۶ مجلس شورای ملی

سید محمد صادق طباطبائی

نامه‌ای از پدر مرحوم عبدالحسین هژیر

۵ دی ۱۳۲۸

نامه آقای محمدهژیر

آقای محمد هژیر پدر مرحوم هژیر طی نامه‌ای که باین روزنامه فرستاده‌اند این طور مینویسند:

دریکی از جراید خبری منتشر شده بود که توسط یکی از بانکهای خارجه اعلامیه‌ای بورثه مرحوم هژیر رسیده که آن مرحوم ۳ میلیون و ۸۰ هزارلیره دران بانک موجود دارند و همچنین روزنامه دیگری نوشته بود که مرحوم هژیر هنگامی که در بیمارستان و درحال اغماء بوده اظهارداشته است: «شش میلیون لیره چه میشود»

اینک این جانب که پدر داغدیده آن ناکام و وارث منحصر او هستم مراتب مزبوره را بکلی تکذیب نموده و برای اطلاع عامه عرض میکنم اولا بشهادت تمام کسانی که دران شب و روز بعنوان عیادت در بیمارستان حضور یافتند آن مرحوم هیچگاه درحال اغماء نبوده و ابدا دهان بچنین اظهاراتی نگشوده است وثانیا از هیچیک از بانکهای داخله و خارج اعلامیه نه بمن که وارث منحصرقانونی و شرعی او هستم و نه بهیچیک از دیگر بازماندگان که سمت قانونی هم ندارند نرسیده است.

رویهمرفته جای بسی تعجب و تاسف است نسبت بکسیکه یکعمر به درستی و صداقت بمملکت خدمت نموده و بلاخره هم در راه خدمت بمیهن شهید شده و پس از خود نیز مبلغ معتنابهی هم قرض باقی گذارده است اینگونه مطالب ناروا را اسناد دهند.

* در هرحال از طرف اینجانب اختیار داده میشود که اگر وجوهی از این قبیل هرکس درهریک از بانکها سراغ دارند دریافت نموده و بهرمصرفی که مایل‌اند اعم از شخصی و عمومی برسانند و بیش ازاین بر تاثرات این پیرمرد دل شکسته که همه چیز خود را ازدست داده است نیفزایند.

محمد هژیر

بقیه از صفحه ۸۷۰

پس از استحضار از رای دادگاه محکوم شام مفصلی با اشتهای کامل خورد و پس از ساعتی استراحت نمود.

* **رای دادگاه جنائی در باره قاتل**

حسین فرزند حسن شهرت امامی متولد ۱۳۰۳ بدون عیال دارای پیشینه کیفری. مذهب اسلام تبعه ایران اهل تهران بجرم اقدام بقتل عمدی وزیر دربار شاهنشاهی مورد تعقیب واقع شده و پرونده ازطرف دادستان نظامی به دادگاه جنائی نظامی ارجاع شده بود دادگاه پس از اجرای تشریفات قانونی ودادرسی متهم در چند جلسه حسین شهرت امامی را بزهکار تشخیص و با توجه بماده ۴۱۲ قانون دادرسی ارتش و بموجب ماده ۱۷۰ قانون کیفر همگانی و ماده ۴ قانون حکومت نظامی بزهکار را باعدام محکوم نمود.

بطوریکه اطلاع یافته‌ایم برای اینکه تحقیقات بیشتری در اطراف قضیه بشود دراجرای حکم دادگاه تسریع نخواهد گردید و ممکن است دو روزی اجرای حکم بتاخیر افتد.

قاتل هژیر اعدام شد

* **اعدام قاتل** ساعت یک بعدازنصف شب دیشب سید حسین امامی که محکوم باعدام شده بود در زندان ذژبان برای انجام مراسم مذهبی در اختیار آقای حاج شیخ حیدر علی نیاورانی قاضی شهربانی گذارده شد این مراسم و همچنین وصیت محکوم تاساعت دو بطول انجامید و در این ساعت برای اجرای حکم جریان زیر صورت گرفت.

درساعت دوبعداز نیمه شب مامورین محافظ محکوم را بوسیله آمبولانس بمیدان سپه آوردند در این جا در پای چوبه دار که قبلا آماده شده بود دادستان فرمانداری نظامی قاضی عسکر شهربانی پزشک قانونی حضور داشتند.

ابتدا دادستان متن رای دادگاه را بشرح زیر قرائت نمود.

* **متن رای دادگاه نظامی**

درتاریخ ۲۸/۸/۱۴ ساعت ۲۲ درباره حسین فرزند حسن شهرت امامی رای ذیل صادر گردیده است: محتویات پرونده و بیانات دادستان ووکیل مدافع و متهم علاوه بر آنکه میرساند قتل وزیر دربار شاهنشاهی مرحوم عبدالحسین هژیر عالما و عامدا و با نقشه قبلی بوقوع پیوسته تردیدی نیست و هیچگونه ابهامی وجود ندارد و بااین عمل نیز با بامنیت و اسایش جامعه لطمه وارد ساخته و تولید بیم و هراس در میان اهالی نموده است.

علیهذا هیئت دادرسان باتفاق آراء مواد استنادی دادستان را باستناد بند ۳ ماده ۶۰ مصوب ۲۲ خرداد ۱۳۱۰ وارد دانسته و متهم حاضر رااز نظر قتل عمد با رعایت ماده ۴۱۲ قانون دادرسی و کیفر ارتش باستناد ماده ۱۷۰ قانون کیفر همگانی از نظر اینکه پرونده حکایت از هیئت و دسته‌ای مینماید باستناد ماده ۴ قانون حکومت نظامی مصوب ۲۷ سرطان محکوم باعدام می نماید پرونده برای دیگر کسانیکه در این توطئه شرکت داشته‌اند مفتوح خواهد بود.

سپس قاضی عسکر از محکوم سئوال نمود آیا مطلبی برای گفتن دارد، چون محکوم مطالب خودرا قبلا گفته بود و چیزی برگفته های سابقه خود اضافه نکرد و برای اجرای حکم ببالای چهارپایه رفت طناب دار «درساعت و دو و نیم بعداز نیمه شب بگردن محکوم انداخته شد و ببالای چوبه دار کشیده شد. جنازه متوفی تاساعت ۳ و نیم بعداز نیمه شب بر بالای چوبه دار بود و در این موقع بپائین آورده شد و پس از معاینه پزشک قانونی و تصدیق فوت او بوسیله آمبولانس برای کفن و دفن بگورستان فرستاده شد.

ع . مسعودی

بطلان انتخابات تهران

۱۹ ابان ۱۳۳۸

امروز انتخابات تهران از صبح متوقف گردید و سپس انجمن نظارت بصدور اعلامیه‌ای مبنی بر بطلان انتخابات مبادرت ورزید و انتخابات باطل شد این همان انتظاری بود که افکار عمومی از انجمن نظارت داشت و همان توقعی بود که ما در طی مقاله پریروز خود تحت عنوان «انتخابات خراب» از انجمن داشتیم. اینک خوشوقتیم که انجمن نظارت باحساسات عمومی و توجه عامه احترام گذاشت و همین که معایب و مفاسد انتخابات گوشزد شد و گزارش هائی بانجمن رسید ترتیب اثر داد و انتخابات را باطل نمود.

چه خوب بود که دولت های وقت هم برای افکار عامه احترامی قائل میشدند احساسات مردم را در جریان امور مورد توجه قرار می دادند و روش خود را در حدود مصلحت کشور با افکار عمومی منطبق میساختند.

متاسفانه دولت ما و متصدیان امور مثل اینکه خود را از مردم جدا میدانند راهی پیش می گیرند که اغلب باراهی که مردم میروند در سیر مخالف قرار می گیرند، بهیچوجه احساسات و عواطف و افکار و نظریات مردم را رعایت نمیکنند و بهمین جهت است که مردم هم با چشم غیر بدولت نگاه می کنند، دولت را تشکیلات جدائی از خود میدانند و حال آن که بین دولت و ملت هیچ تفاوتی نباید وجود داشته باشد.

اگر دولت ها در ایران توجه بافکار عمومی را وجهه نظر خود قرار میدادند از خیلی مفاسد و معایب جلوگیری میشد همکاری و علاقمندی بین مردم و اولیای امور و کارمندان دولت و زمامداران بوجود می آمد و نتایج سودمندی عاید کشور می گردید.

تصمیمی که انجمن نظارت مرکزی بربطلان انتخابات گرفت و در حقیقت بافکار عمومی و توجه قاطبه مردم جواب مثبت داد، مردم را امیدوار و تشنج و تشتت و اختلافاتی که بین دسته ها و طبقات بوجود آمده بود تسکین داد.

دولت ها هم میتوانند در موقعی که توجه و عنایت عمومی بسوئی معطوف میگردد، اصلاحی را در امری انتظار می کشند پاسخ مساعد دهند، مردم را مایوس و دلسرد نسازند تا کارها بهتر پیشرفت کند و مردم درانجام وظایف خویش تشویق و تائید شوند.

ما و اغلب مطبوعات همیشه دردها را گفته و میگوئیم، معایب و مشکلات را توضیح و تشریح می نمائیم متاسفانه کمتر و خیلی کم بمطالبی که ندای مردم بیغرض و مصلح کشور است و بوسیله روزنامه که آئینه افکار مردم است منعکس میگردد جواب مساعد داده میشود.

دولت باید بانتقادات مفید، شکایات وارد، مطالب و پیشنهادات و نظریات مردم گوش بدهد آنچه را در حدود امکان و توانائی است انجام دهد و آنچه را نمیتواند انجام دهد یا مشکلات و محظوراتی دارد جواب بدهد و بالاخره وقتی مسائل در معرض افکار عامه قرار گرفت خوب و بد آن توضیح داده شد و در نظر مردم روشن گردید، قضاوت ها صحیح میشود و افکار عمومی از راه حقیقت و راستی منحرف نمیگردد.

اما وقتی دولت اعتنا و توجه بگفته ها و نوشته ها و شکایات و مطالب مردم نکرد عکس العمل آن همین یاس و دلسردی است که مردم را فرا گرفته و همه از دستگاه حاکمه ناراضی، همه مایوس و حتی عصبانی میشوند.

تردید نیست که قسمت اعظم شکایات و توقعات بی جا و بیمورد، روی تبلیغات مسموم کننده بوجود می آید، روی نظرهای شخصی و خصوصی در مغزها جای می گیرد، روی دوست و دشمنی، حسادت ها، غرض ورزی ها پیدا میشود اما وقتی بی جواب گذاشته شد و ترتیب اثری دولت بآن نداد کم کم صورت حقیقت بخود می گیرد و جمعی مردم پاک دل و ساده را باشتباه می اندازد و بدستگاه دولت بدبین میشوند و این بدبینی ثمرات بدی بوجود میآورد!

دولت ها باید باین نکته توجه کنند، عناد و لجاج و خود خواهی را کنار بگذارند، رعایت افکار عمومی را بنمایند و اعمال و رفتار خود را با مصلحت مردم و علاقمندی برفاه و آسایش مردم منطبق سازند و هرجا افکار عمومی بخطا و اشتباه میرود بگویند، متذکر شوند، توضیح بدهند و مردم را قانع سازند.

مردم میخواهند در بزرگترین مقدرات و سرنوشت خود که انتخاب نمایندگان مجلس است دخالت کنند، چرا وسایل تامین این منظور را فراهم نمی آورید، اگر دولت درمجلس پانزدهم فشار میاورد وجدا اصلاح قانون انتخابات را خواستار میشد این فکر پیشرفت میکرد و در نتیجه نمایندگانی از بین مردم بمجلس میرفتند که منتخب مردم باشند نه منتخب متنفذین.

شاید دولت صرفه زیادی دراین کار نداشت ولی مصلحت در تصویب این قانون بود چون اگر حق رای بیاسوادها تفویض میگردید و تشریفات دیگر قانون اصلاح میشد و اعضای انجمن نظارت حق پیدا نمیکردند که خود کاندید نمایندگی باشند وضع انتخابات صورت دیگری غیر از این پیدا میگردد. درهمین تهران توده های حقیقی مردم که بکلی خود را کنار کشیده‌اند دردادن رای شرکت میکردند و علاقمندی بیشتری ابراز میشد.

دولت باید مصلحت عمومی کشور را بر مصلحت خصوصی ترجیح دهد و ملت ایران را در بدست گرفتن حکومت ملی و مداخله در سرنوشت خود که اکنون این رشد را پیدا کرده است کمک و راهنمائی نماید، مجلس شورای ملی را بدست مردم سپارد، انجمن های شهر را یکدرجه و باری باسواد و بخود مردم واگذار کند تا کم کم حکومت ملی بتمام معنی درکشور پدیدار شود و مردم ایران همانطور که نیت شخص اعلیحضرت است کارهای خود را خود بدست گیرند، امور شهری خود را خود اداره کنند، مسئول خوبی و بدی کار خودشان باشند، همانطور که درتمام کشورهای مترقی عالم امروز دیده میشود.

این طرز فکر غلط که دراین کشور رواج داشته یعنی کارها در دست دولت متمرکز شده و ملت دخالتی درامور نداشته است سبب بسیاری از مفاسد گردیده تا جائیکه امروز میبینیم تمام ملت ایران همه بدبختی، عقب افتادگی گرانی، سختی معیشت خود را از هیئت حاکمه و دستگاه دولت میداند و حال آنکه دولت چکاره است که درتمام شئون زندگی مردم نفوذ و رخنه داشته باشد، مگر دولت میتواند مسکن و پوشاک و خوراک و فرهنگ و بهداشت پانزده میلیون نفوس این مملکت را دردست بگیرد و اداره کند در کجای دنیا میتوانید نشان بدهید که هیئت حاکمه درتمام زندگی مردم تاثیر و نفوذ داشته باشد و مردم همه چیز خود را مربوط به دولت بدانند.

فقط دراین کشور است که در نتیجه سوء سیاست دولتها و تمرکز دادن کارهای حساس مردم دردستگاه دولت این فکر غلط عمومیت پیدا کرده و مردم همه بدبختی و بیچارگی خود را از دولت میدانند و حق هم دارند. زیرا وقتی مردم نتوانند در بزرگترین مرکزی که سرنوشت آنها را معین میکند در مجلس شورای ملی نظارت مستقیم داشته باشند شهرداریها دراختیار آنها نباشد غله و نان و حتی آب را دولت بدست بگیرد همین بدبینی و یاس پیدا میشود.

چرا دولت کارهای مردم را بمردم واگذار نمیکند، چقدر ما در خصوص غله و نان نوشته‌ایم، چه مبارزه های شدیدی درباره آزادی کسب و تجارت نموده‌ایم و گفته‌ایم که باید مردم را در زندگی خود آزاد گذاشت چرا گوش نمیدهند؟

چرا ترتیب اثر نمیدهند؟ هدفهای اصلی ما درباره اصلاحات که همه خوانندگان عزیز برآن آشنا هستند و مارا تائید و پشتیبانی میکنند چند چیز است یکی اجرای انتخابات خوب بوسیله وضع قانون جدید، دیگری واگذاری کارهای شهر بخود مردم بوسیله اجرای قانون انجمن های شهر، دیگری تعویض کارهای شهرستانها بمردم بوسیله تشکیل انجمن های ولایتی و موضوع مهم دیگر اصلاح نان مردم است که دولت نمیتواند اداره کند و حق دولت نیست که کار مردم را بگیرد. موضوع اساسی دیگر اصلاح دستگاههای دولت است که اکنون بزرگترین خار راه اصلاحات کشور شده و ناله مردم از همین جا بلند است و ما با تمام مشکلات روبرو شده‌ایم ولی پیوسته مبارزه خود را برضد میزو صندلی ادامه داوه و مردم را تشویق بکار آزاد کرده‌ایم، زیرا یگانه بدبختی و گرفتاری همین بودجه سنگین و افراط و تفریط و تبعیض درخرج و هزاران مفاسدی است که از دو ثلث کارمند اضافی ادارات برمیخیزد.

اما چه وقت این نظریات و پیشنهادات جامه عمل می پوشد، وقتی که دولت طرز فکر کنونی خود را تغییر دهد و درمقام شرکت دادن مردم درکارهای خود بیفتد آنوقت است که باید بمردم گفت آقایان مگر دولت ضامن خوبی و بدی زندگی شما است بدولت چه مربوط است که هزینه زندگی ترقی کرده و یا نان غیر ماکول شده یا خانه ندارید، بروید ازاین موقعیت آب و خاک کشور خود بهره بگیرید، کار کنید ثروت بدست آورید.

کیست که امروز وظیفه حقیقی خود را در برابر مملکت انجام میدهد.

آیا جز طبقه زارع و کشاورز و هنرمند و کسبه و کارگر و مردم زحمتکش و مولد ثروت و یک طبقه دلسوز و علاقمند کارمند دولت دیگر کسی سراغ دارید؟ باقی همه میخواهند مفت بخورند و راه بروند و برکائنات بدگوئی کنند و دستگاه حاکمه را مقصر سازند.

این گناه متوجه دولت است دولتی که عایدات آن طبقات رنجبر و مولد ثروت را بزور و فشار میگیرد و در جلقوم مفتخورهای شهر نشین، آنهائیکه کار نمیکنند و حقوق میگیرند میریزد و بهیچوجه متوجه این خطر بزرگ نیست و نمیداند چه عواقب سهمگین این اعمال دربردارد.

وظیفه اصلی و حقیقی هردولتی در روی کره زمین ایجاد امنیت و عدالت و حفظ انتظامات کشور است که مردم درسایه امن و داد و انتظام کامل بتوانند زیست کنند و از مواهب طبیعی میهن خود بهره بگیرند و آسوده حال باشند.

بدبختانه درایران دولتهای ما وظیفه اصلی خود را که حفظ امنیت جان و مال و ناموس مردم است فراموش کرده دنبال گرفتن کارهای خصوصی مردم افتاده‌اند و روزگار ما باین سیاهی دوچار گردیده است.

مبارزه با فساد

۲۵ ابان ۱۳۲۸

انتخاب آقای حکیمی بوزارت دربار از طرف مطبوعات و مردم حسن استقبال شده و همه آن را به نیکی تلقی میکنند و امیدوارند این مرد شریف و خدمتگذار صدیق بتواند درآینده منشاء کارهای خیر و اصلاحات موثر بنفع ملت واقع شود.

امیدو آرزوی مانیز چنین است و از خداوند میخواهیم که ایشان را درانجام خدمات خود و منویات اصلاح طلبانه اعلیحضرت همایونی موفق بدارد.

نکته‌ای که بهمین مناسبت میخواهیم امروز مورد بحث قرار دهیم این است که سازمانهای کشور و مردم باید درانجام کارهای نیک هدف مشترک داشته باشند و با هم تشریک مساعی و معاضدت کنند و هم آهنگ باشند تاموفقیت پیدا شود.

همه باید بخواهند چرخ های زنگ زده کشور صیقلی شود و منظم حرکت نماید، یعنی هرکس سعی کند بسهم خود وظیفه ملی ووجدانی خود را دربرابر جامعه و میهن انجام دهد. خدمت خلق را وجهه همت و نظر خویش قرار دهد از بدیها اجتناب ورزد نسبت بنوع خود رئوف و مهربان باشد، قصد کلاهبرداری و خیانت بمردم را نکند، راه موفقیت خود را درزندگی انحراف از راستی و صداقت نداند، مرددین دارو قانون پرست و خود مجری عدل و داد و حق و انصاف باشد و بتمام معنی مرددین دارو معتقد باصول مذهب و دیانت باشد تاامور کشور سیرطبیعی خود را ادامه دهد و مفید واقع شود. تایک چنین هم آهنگی بین مردم درقبول و اتخاذ راه رستکاری پیدا نشود نمیتوان امید موفقیت و بهبود داشت.

اگر خدای نخواسته مبنای فکر مردم همچنان برخرابکاری و فساد و ایجاد تشنج افکار و سوءظن و بدبینی باشد و روی همین طرز فکر عامه مردم آنچه تکلیف اجتماعی و وظیفه دینی و ملی دارند انجام ندهند این شوریدگی و آشفتگی هرگز ازبین نخواهد رفت.

***

بدبختانه درطی چند سال هرج و مرج حس بدبینی درمردم شدت یافته و تبلیغات زهراکین و تلقینات وانتشارات مضر، که افراد نادرست یامغرض و آشوبگر برای پیشرفت نظرهای شخصی خود مبادرت ورزیده‌اند، قوه تشخیص و تمیز مردم را ضعیف ساخته و مانند مارگزیده ازریسمان سیاه و سفید بوحشت انداخته است، همه را بچشم بدمی بینند بهرکس و هرچیز بدبین هستند صداقت و صمیمیت جای خود را به کینه توزی و عداوت سپرده محبت وداد رخت بربسته و منفعت پرستی و خودخواهی رکن اولیه و پایه زندگی بسیاری از مردم شده است. هرکس بسمت خود میکشد هر پیش آمدی را از دریچه منافع خصوصی خویش مینگرد و هر کس از هر فرصتی میخواهد برای خود استفاده کند و برای رسیدن به هدف خود ناچار متوسل بدروغ میگردد، تقلب و تزویر بکار میبرد اگر روزنامه نویس است درمقام خراب کردن افکار مردم بوسیله اتهام و افترا برمی آید و برسوءظن مردم می افزاید، بدگوئی میکند، ناسزا میگوید تاحریف را بزانو درآورد و بمقصود نائل گردد خلاصه بیشتر طبقات عاقله و فهمیده کشور که باید منشاء خدمت و اصلاح باشند روی خود پرستی و منفعت جوئی همه بهم افتاده و آنچه را هیچ مورد توجه قرار نمیدهند انجام وظیفه و تکلیف اجتماعی آنها است.

با این افکار مضر باید مبارزه کرد و یگانه راه مبارزه آن اجرای قانون و استقرار امنیت و عدالت اجتماعی است، راه دیگری ندارد زیرا جلوی مطامع وهوای نفسانی را نمی توان گرفت. آن کسی که بخیانت و دزدی و تعدی و تجاوز بحقوق مردم خوگرفته و از این راه زندگی میکند یا آن کسیکه باکلاهبرداری و دروغ پردازی امرار معاش مینماید و با داشتن این افکار پست اصول مذهب و اعتقادات دینی خود را زیر پا گذارده و پای بند بهیچ چیز نیست جزاز راه قانون و مجازات و تقویت دستگاه دادگستری و انتظامی کشور طریق دیگری برای اطفای شهوات نفسانی اونمی توان پیدا کرد.

مردم باید امنیت و آسایش داشته باشند و از شر بدخواهان و مغرضان و مفسدان و سم پاشان درامان باشند تاحس نوع پرستی و معاضدت و همکاری بین انها ریشه گیرد و ایمان و اعتقادات آنها تقویت شود و حس وظیفه شناسی و قانون دوستی و عدالت پرستی ظاهر گردد و سعادت و رفاه زندگی جای فقر و مسکنت و بدبختی کنونی را بگیرد والا باین سادگیها کاراین مملکت اصلاح شدنی نیست.

از اینکه درراس فلان دستگاه یا فلان وزارتخانه مردی پیدا شده است که علاقه باصلاح دارد و مایل است محیط کارخود را سروصورت بدهد مادام که دستگاه اجتماع خراب است و نقائص اخلاقی که بدان اشاره شد تاروپود زندگی مردم این کشور را احاطه کرده و توده های عظیم مردم ساده و بی آلایش این مملکت را مبتلا و گرفتار ساخته و درنتیجه حس همکاری و تشریک مساعی را از بین برده است نمیتوان امید باصلاح داشت.

همه باید کمک کنند امنیت و عدالت درکشور مستقر گردد اگر این موفقیت حاصل شد همه چیز درپی آن خواهد آمد.

اینکه مادعوت و تشویق بکارآزاد مینمائیم و ازهجوم طبقات فهمیده و تحصیل کرده کشور بادارات تنقید میکنیم این نکته را هم بلا فاصله برعقاید وافکار خود میافزائیم که اول باید بایجاد کار پرداخت، فعالیت ها و نیروهای مادی و معنوی مردم را بکار انداخت تاجوانان باشور واستعداد مایوسی کارهای آزاد رغبت پیدا کنند و اینهم میسر نخواهد بود مگر اینکه فرشته عدالت و امنیت درسراسر کشور بال و پرگسترد و مردم درسایه امن و داد از شرمامورین نادرست درامان باشند و مطمئن بکارهای تولیدی و آزاد شوند و سرمایه های نهفته و استعداد های ذاتی عرض وجود نماید والا این قبیل افکار و نظریات اگر توام با اصلاحات اساسی درکشور نباشد نقش برآب است.

اگر عدلیه خوب بوجودآید، دوایر انتظامی کشور اصلاح شود و بنفع مردم جریان پیدا کند آن عده معدود و رسوائیکه اکنون درادارات و سازمانهای کشور باکارشکنی و اخلال و رشوه گیری و خیانت بمردم موجبات بدبختی و تیره روزی ملت را فراهم آورده‌اند، شناخته خواهند شد و نیز طبقات کثیر کارمند دولت که اسیر شرافتِ و عزت نفس خود هستند و چوب ان طبقه محدود فاسد را میخورند و از اینراه دل پرخونی دارند نیز شناخته میشوند و ارزش و موقعیت حقیقی خود را احراز مینمایند و از یاس و سردی بیرون میایند و برای خدمت همت بیشتری میگمارند.

آری، اگر عدل و داد پیدا شود دزدان اجتماعی، خیانت پیشه گان ادارات ناچارند دست از رویه شوم و ناپسند خود بردارندوالا تسلیم قانون و مجازات میشوند و ادارات و دستگاههائی که اکنون خارراه اصلاحات و پیشرفت مردم شده‌اند از لوث وجود این اشخاص پاک و منزه خواهد شد و سازمانها بنفع مردم بکار می افتد و بدون شک مفید و موثر درپیشرفت و ترقی و سعادت مردم واقع میشود.

ولی درهمه حال ما این عقیده خود را همیشه محفوظ داشته و خواهیم داشت که طرز تحصیلات وچگونگی تعلیم و تربیت درمدارس باید عوض شود و جوانان ماشورکارهای آزاد پیدا کنند و قلم بطلان برمیز و صندلی ادارات بکشند زیرا کشوری که محصول فرهنگش سالیانه چندین هزارجوان پشت میزنشین عاری از کاروفعالیت باشد و همه بخواهند برمشتی فقیر و بینوا تحمیل شوند و از دسترنج طبقات زحمتکش کشور استفاده کنند و از قبول زحمت، یعنی کارکردن از بازو سرباززنند هیچ وقت مردم این مملکت روی آسایش و رفاه نخواهند دید و فقر و فاقه ریشه هستی و بقای ملی ایران را خواهد سوزنند.

***

منظور اساسی ما از بحث امروز توجه دادن اولیای امور بمعایب و نقائص امروزی بود که باید دررفع آن کوشش شود تاهمه دستگاههاهم آهنگ گردد و مردم استعداد و فعالیت و لیاقت ذاتی خود را توام با احساسات وظیفه شناسی درهمکاری و تشریک مساعی بامور اجتماعی و ملی مرعی و ظاهر سازند و نتیجه خوب گرفته شود والا انتخاب آقای حکیمی وامثال ایشان که بارقه امیدی برای مردم است اگر توام بامبارزه علیه نادرستی و فساد نباشد سودی عاید نخواهد داشت.

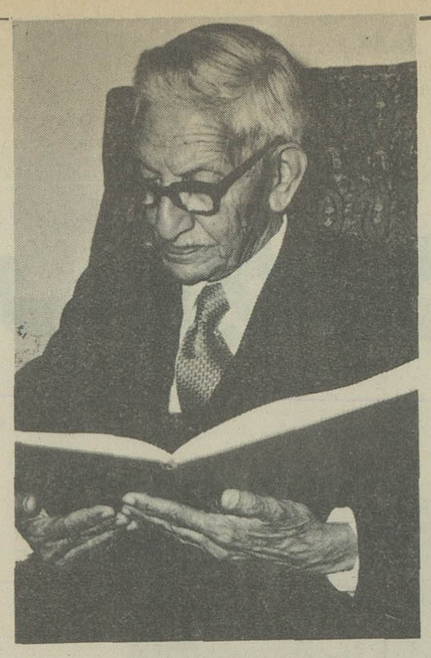

وزیر دربار شاهنشاهی

جناب آقای ابراهیم حکیمی (حکیم الملک) بنا بفرمان ملوکانه دیشب بسمت وزیر دربار شاهنشاهی منصوب شدند و از امروز شروع بکار نمودند.

آقای غلامحسین ابتهاج بسمت شهردار تهران معرفی شد

بنابه پیشنهاد وزارت کشور و موافقت ملوکانه آقای غلامحسین ابتهاج که بسمت نمایندگی مجلس شورای ملی از لاهیجان انتخاب شده اند بسمت شهردار تهران منصوب گردیدند.

آقای ابتهاج امروز در وزارت کشور آقایان وزیر و معاون وزارت کشور را ملاقات نموده و سپس برای شروع کار به شهرداری آمده و مشغول کار شدند.

فروش خانه‌های ارزان بکارمندان دولت

بموجب تصویبنامه خانه‌های بانک رهنی درشمال شهر تهران بکارمندان دولت فروخته میشود

۲ اذر ۱۳۲۸

هیئت وزیران در جلسه سی ام آبان ماه تصویب نمودند که خانه‌های بانک رهنی ایران که در شمال شرقی تهران در اراضی مقابل کارخانه مسلسل سازی ساخته شده است طبق مقررات این آئین نامه بفروش برسد.

۱ـ داوطلبان خریداری خانه‌های مزبور باید واجد شرایط زیر باشند.

الف ـ داوطلبان خدمتگزار جزء یا کارمند شاغل دولت یا شهرداری یا بانکها و موسساتی باشند که با سرمایه دولت تاسیس یافته‌اند مشروط بر این که حقوق و مزایای آنها درماه از هرجهت بیش از چهار هزار ریال نباشد.

ب ـ تبعه ایران بوده و سابقه محکومیت کیفری نداشته باشند.

ج ـ اشخاصیکه حقوق و مزایای آنها تا دو هزار ریال است باید حداقل پنج سال سابقه خدمت داشته و لااقل دارای پنج اولاد باشند و یا اینکه پانزده سال سابقه خدمت و حداقل چهار اولاد داشته باشند ـ باین اشخاص فقط خانه‌های سه اطاقی داده میشود.

اشخاصیکه حقوق و مزایای آنها بین دو و سه هزار ریال است باید حداقل ده سال سابقه خدمت داشته و لااقل دارای پنج اولاد باشند یا اینکه لااقل بیست سال سابقه خدمت داشته و چهار اولاد داشته باشند.

اشخاصیکه حقوق ثابت آنها بین سه یا چهار هزار ریال است باید حداقل پانزده سال سابقه خدمت داشته و لااقل دارای پنج اولاد باشند و یا اینکه لااقل بیست و پنج سال سابقه خدمت داشته و دارای چهار اولاد باشند.

د ـ ۵ یا ۴ اولادی که داوطلبان باید دارا باشند باید تحت تکفل داوطلب بوده و در منزل او سکونت داشته باشند و سن بزرگترین آنها نباید از ۱۸ سال متجاوز باشد لکن درمورد پسر در صورتیکه بتحصیل اشتغال داشته باشد و دختر مادام که شوهر اختیار نکرده بیش از ۱۸ سال هم مانعی ندارد مشروط براینکه دارای شغل و درآمد شخصی نباشد.

تبصره ۱ـ درصورتیکه تقاضا کننده بیش از یک زن داشته باشد مشمول این آئین نامه نخواهد بود.

تبصره ۲ـ تقاضا کننده در صورتیکه بیش از چهار یا پنج اولاد داشته باشد باید اسامی و سن و شغل اولادهای دیگر خود را هم در تقاضا نامه قید نماید.

ه ـ تقاضا کننده باید اجاره نشین بوده و خود یا زن او چه در تهران و چه در سایر نقاط دارای هیچ نوع غیر منقول نباشد و از اراضی دولتی یا پلدی از قبیل یوسف آباد و یا عباس آباد و غیره باو واگذار نشده باشد و چنانچه خود یا زنش قبلا مالک غیر منقولی بوده‌اند باید لااقل سه سال از تاریخ فروش آن گذشته باشد.

و ـ داشتن درآمد از بانکها یا شرکتهائی که با سرمایه دولت تشکیل یافته‌اند در حکم درامد دولتی میباشد.

ز ـ کسانیکه دارای سرمایه نقدی بوده و از معاملات نزولی درآمدی داشته باشند حق خرید این خانه‌ها را ندارند.

ح ـ اگر تقاضا کننده از اشخاصی است که سنوات اخیر در تهران سکونت اختیار نموده یا لااقل سه سال با خانواده خود متوالیا در تهران اقامت داشته در تقاضانامه خود محل سکونت قبلی را تعیین نماید.

۲ـ برای رسیدگی بتقاضا نامه‌های خرید خانه‌ها و تشخیص واجدین شرایط هیئتی مرکب از سه نفر کارمند عالی رتبه بشرح زیر تشکیل میشود.

یک نماینده از طرف دولت. یک نماینده از بانک ملی ایران یک نماینده از طرف بانک رهنی ایران.

جلسات این هیئت و محل کار آنها در بانک رهنی ایران خواهد بود.

۳ـ پس از انتشار این آئین نامه کمیسیون مزبور بوسیله اعلان از داوطلبان دعوت خواهد نمود پرسش نامه را که برای این منظور تهیه و در دسترس آنها گذارده خواهد شد تکمیل نموده بضمیمه اسناد و مدارک مربوطه در ظرف مدت معینی به کمیسیون تسلیم نمایند.

۴ـ اشخاصیکه واجد شرایط بوده و خانه‌های مزبور بآنها واگذار میشود باید در قرار داد معامله که با آنها منعقد میشود مراتب زیر را تعهد نمایند.

الف ـ بهای خانه را بمیزانی که در قرار داد تعیین میشود از تاریخ واگذاری منتهی در ظرف بیست سال باقساط ماهیانه متساوی پرداخت نماید.

تبصره ـ وزارتخانه‌ها و موسسات متبوعه خریداران خانه‌های مزبور مکلفند که بتقاضای بانک رهنی ایران یا کمیسیون واگذاری خانه‌های بانک معادل قسط ماهیانه خریداران را مرتبا از حقوق آنها کسر نموده و به بانک بپردازند و ازهرنوع تغییری که در میزان حقوق یا محل خدمت کارمندان مزبور حاصل شود بانک رهنی ایران را آگاه نمایند.

ب ـ در خانه مورد معامله مادام که محل خدمت خریدار در تهران است باید شخصا با خانواده خود سکونت نماید و در صورت تغییر محل خدمت بخارج تهران چنانچه بخواهد آن را باجاره داده و یا خانواده و شخصی دیگری را در آن سکونت دهد کارمند دولت مقدم بردیگری خواهد بود البته بانک را نیز مسبوق خواهد ساخت.

ج ـ هیچ گونه تغییری در ساختمان خانه تا مدتی که تمام اقساط آن پرداخت نشده است بدون جلب موافقت قبلی بانک رهنی ایران ندهد.

د ـ خریدار در قرار داد معامله بیانک و کالت بلاعزل میدهد که او را برای تمام مدت قرار داد بیمه عمر نماید بهمین مناسبت اقساط ماهیانه شامل بیمه عمر نیز میباشد و چنانچه خریدار قبل از پرداخت کلیه بهای خانه فوت نماید کلیه اقساط، ازبیمه کننده دریافت می شود و وراث خریدار بدون پرداخت بقیه بها مالک خانه شناخته خواهند شد.

ه ـ فروش ـ واگذاری ـ رهن و بطور کلی هرنوع معامله قطعی یا شرطی موقت یا دائم خانه‌ها بکلی ممنوع است فقط خریدار بدلایل مورد قبول بانک رهنی ایران میتواند خانه را بخود بانک برگرداند و دراین صورت نصف مبلغی که تا آن تاریخ بابت اقساط پرداخته است بواگذار کننده مسترد میشود.

و ـ خریدار در صورتی که از خدمت اخراج شود باید متعهد شود که اقساط ماهیانه را مرتبا در آخر هرماه در مقابل رسید بیانک رهنی ایران بپردازد چنانچه قسطی از اقساط درسررسید معین پرداخت نشود بهره دیر کردی معادل ۸ در صد در سال نسبت بقسط یا اقساط معوقه از تاریخ سررسید تا روز پرداخت بنفع بانک محسوب خواهد شد.

ز ـ هرگاه در پرداخت شش قسط متوالی تاخیر شود بانک حق خواهد داشت معامله را فسخ نموده و نصف اقساطی را که تا آن تاریخ دریافت کرده است بخریدار بپردازد.

ح ـ خریدار ملزم است خانه مورد معامله را در نهایت پاکیزگی نگاهداری و دستورات عمومی بانک را رعایت نماید تعمیرات و جبران هرگونه خسارتی که متوجه خانه شود بعهده خریدار خواهد بود.

ط ـ خریدار متواند قسمتی از قیمت خانه را قبلا حین انجام معامله و یا بعدا یکجا پرداخته و بقیه را باقساط ماهیانه متساوی درظرف مدت قرار داد مستهلک نماید و همچنین خریدار میتواند پرداخت‌هائی در خلال مدت قرار داد علاوه براقساط ماهیانه خواه بمنظور کوتاه کردن مدت و خواه برای تقلیل اقساط ماهیانه بعدی بعمل آورد.

به پیش پرداخت‌هائی که بشرح فوق علاوه برقسط ماهانه بعمل آید بهره معادل انچه از خریدار دریافت میشود بنفع او محسوب خواهد شد.

ی ـ هرگاه خریدار قبل از انقضای مدت قرار داد بخواهد مانده بدهی خود را یکجا ببانک پرداخته مالک خانه بشود باید با مدارک مثبته بانک را از منبعی که وجه مزبور باختیار او درآمده است مطلع نماید درصورتی که دلایل خریدار برای بانک قابل قبول باشد انتقال مانعی نخواهد داشت لکن خانه در ظرف ۳ سال از تاریخ انتقال قطعی در مقابل مبلغ یکهزارریال بدون بهره در رهن بانک باقی خواهد بود و بالنتیجه در ظرف مدت مزبور انتقال گیرنده حق انتقال بغیر نخواهد داشت.

۵ـ در صورتی که پس از رسیدگی بپرسش نامه‌ها و مدارک تقاضا کنندگان عده واجدین شرایط بیش از تعداد خانه‌های موجود باشند حق تقدم با کسانی خواهد بود که عده اولاد تحت تکفلشان بیشتر و تمکن آنها کمتر است و در صورت تساوی عده اولاد بیشتر بودن مدت خدمت موجب ترجیح خواهد بود و نیز در صورت تساوی شرائط آموزگاران بردیگران مقدم خواهند بود.

در صورتیکه با رعایت ملاحظات فوق هم نتوان اشخاصی را که بیشتر استحقاق دارند تشخیص داد بحکم قرعه عمل میشود و همچنین تخصیص خانه معین بهریک از خریداران با در نظر گرفتن نوع خانه که برای هرطبقه معین از خریداران تعیین میشود بطریق قرعه صورت خواهد گرفت.

۶ـ پس از رسیدگی بپرسشنامه و مدارک تقاضا کنندگان اسامی کلیه اشخاصی که واجد شرایط تشخیص داده میشوند بوسیله جراید یا بوسائل مناسب دیگر در معرض اطلاع عموم گذارده میشود تا اگر احیانا اشخاصی برخلاف واقع اظهاراتی نموده باشند مطلعین بتوانند اطلاعات خود را در ظرف مدتی که تعیین میشود در دسترس کمیسیون واگذاری خانه‌ها بگذارند بعلاوه بعد از واگذاری خانه هم هرموقع که معلوم شود شخصی در موقع واگذاری واجد شرایط نبوده است فورا معامله فسخ و اقساط پرداخت شده قابل استرداد نخواهد بود.

سپاسگزاری از (ذکاءالملک)

درجشن نامگذاری خیابان فروغی از خدمات مرحوم فروغی تجلیل شد

۱۲ مهر ۱۳۲۸

پریشب جشن نام گذاری خیابان فروغی (خیابان شمالی وزارت خارجه که معرف بخیابان حافظ بود) بسادگی ولی با ابراز احساسات زیاد نسبت بمرحوم فروغی، در وزارت خارجه برقرار کردند.

از ساعت ۵ بعداز ظهر روز یکشنبه مدعوین که عبارت از وزیران، رجال، دوستان و آشنایان وشاگردان مرحوم فروغی و کارمندان وزارت خارجه با خانم های خود بودند در تالار وزارت خارجه گرد آمدند ساعت پنج و نیم بعداز ظهر بود که آقای علی اصغر حکمت وزیر خارجه جشن را افتتاح کرده و پس از تشکر از حضار اظهار داشتند:

حقوقی که مرحوم فروغی بگردن ملت ایران دارد بقدریست که تشکیل این گونه مجالس یادبود و سپاسگذاری درخور شأن آنمرحوم نیست، دراین جا من نمیخواهم شرح حال مرحوم فروغی را داده و خدمات و خصائل آنمرحوم را ذکر کنم زیرا خدمات و فضائل ایشان کاملا مشهور است و لازم بذکر و بیان نیست. درطول مدت قلیلی که اینجانب افتخار مصاحبت مرحوم فروغی را داشتم از مراتب فضل و دانش آن مرحوم استفاده زیادی کردم نخستین باری که با ایشان مصادف شدم هنگامی بود که پس از انعقاد عهدنامه و رسای از اروپا باز میگشتند و دراین موقع، هنگام صحبت از مشکلات کار و منافع ایران، منقلب شده و اشک می ریختند بعداز آن تاریخ مرتبا افتخار نزدیکی با آن مرحوم را داشتم و یکی از روزهائیکه در خدمتشان بودم ۲۴ اسفند ۱۳۱۲ بود که ایشان بنا به درخواست آقای کاظمی که وزیر خارجه وقت و من که در آنوقت وزیر فرهنگ بودم باین محل آمده و نخستین کلنگ بنای وزارت خارجه و موزه ایران باستان را زدند.

بعدها بنای موزه درسال ۱۳۱۶ و بنای وزارتخارجه درسال ۱۳۱۸ به پایان رسید و این دو بنا از یادکارهای انمرحوم هستند. از موقعی که من وزارت خارجه را عهده دار شدم درفکر بودم که یادگاری ازاین مرحوم دراین بنا باقی بگذارم و بفکر افتادم که نام خیابان شمالی کاخ وزارت خارجه را که سابقا خیابان ثبت اسناد و حافظ بود تبدیل بخیابان فروغی بشود و خیابان یوسف آباد بنام خیابان حافظ نامیده شود و در این مورد آقای شهردار نیز موافقت کردند و این جشن و مراسم را امروز بدین مناسبت برپا کردیم و امیدواریم که سرمشقی برای جوانان در سپاسگذاری از خدمات پیرمردان و بزرگان قوم باشد.

دراین موقع آقای فهیمی وزیر مشاور رشته سخن را بدست گرفته و گفتند: آقای نخست وزیر با نهایت اشتیاقی که بحضور دراین جشن داشتند بعلت کسالت شدید موفق نشدند و نامه‌ای نوشته‌اند که بنده را مامور قرائت آن و برداشتن پرده از روی لوحه خیابان فروغی کرده‌اند. سپس نامه آقای نخست وزیر را بشرح زیر قرائت کردند:

«بانهایت میل و اشتیاقی که بحضور دراین مراسم داشتم متاسفانه کسالت مانع شد. برای کسانیکه سالها باخلاق مرحوم ذکاء الملک آشنا بودند و از خدمات ذیقیمت او در راه فرهنگ و سیاست کشور مطلع هستند موجب نهایت خوشوقتی و سرافرازیست که در چنین مراسمی شرکت کنند. مرحوم فروغی تا آنجائیکه قدرت داشت باین کشور خدمت کرد و هنگامیکه از خدمات سیاسی، فراغتی می یافت بامور فرهنگی می پرداخت، کسی نیست که با آن مرحوم آشنا شده و شیفته اخلاق و فضائل او نشده باشد، مرحوم ذکاء الملک دریائی از علم و تجربه بود، با آنکه شرح خدمات و فضائل فروغی مستغنی از توصیف است باز شایسته است که خدمات آن مرحوم گفته شود و من چون دیگران دراین مورد بیاناتی خواهند کرد، از ذکر خدمات مرحوم فروغی صرف نظر می کنم و فقط خدمات ذی قیمت و بزرگ آن مرحوم را درسال های جنگ و بخصوص در روز های تاریک شهریور ۱۳۲۰ یادآور می شوم که چگونه بادوراندیشی و تدبیر خود کشور را از خطریکه آن را تهدید میکرد نجات داد.

تالیفات ذی قیمتی که آن مرحوم درساعات فراغت از امور سیاسی تدوین کرده است چون یادگارهای جاویدانی است. درحقیقت جقدر خوشبخت است مردی که مصداق این شعر سعدی واقع شود:

سعدیا مرد نکو نام نمیرد هرگز مرده آنستکه نامش به نکوئی نبرند

مرحوم فروغی مصداق این شعر شده است. انتخاب نام خیابان فروغی برای خیابان شمالی وزارت خارجه از هر حیث مناسب و بجاست زیرا آن مرحوم با خدمات ممتد و طولانی خود در این وزارتخانه در حقیقت حق آب و گل دارد و یقین دارم که حافظ هم از این تغییر مکان و اینکه جای خود را بیکی از شاگردان ارجمند خود میدهد خوشنود است»

پس از آقای فهیمی، آقای مسعود معاضد مدیرکل وزارت خارجه شروع بصحبت کرده و از حضار تقاضا کردند یکدقیقه باحترام روح مرحوم فروغی قیام و سکوت کنند بعد به تفصیل بشرح حال خاندان مرحوم فروغی پرداخته و سلسله انساب آنمرحوم را بیان کرده و مقامات و مشاغل مهمی را که وی در دوره زندگی خود از قبیل ریاست مدرسه سیاسی، نمایندگی و ریاست مجلس، ریاست دیوان کشور، وزارت دارائی، فرهنگ، جنگ، خارجه، ریاست وزرائی، سفارت کبرا، نمایندگی در جامعه ملل و بالاخره وزارت دربار عهده‌دار بودند بطور فهرست ذکر کرده و اشاره بخدمات ذیقیمتی نمودند که آن مرحوم درشهریور سال ۱۳۲۰ برای نجات کشور کرده بودند و گفتند که فروغی آنقدر نام نیک از خود باقی گذاشته که همیشه زنده و جاوید است.

دراین موقع آقای دولت آبادی شهردار تهران شروع بصحبت کرده و گفتند که بمناسبت این مجلس بیتی از سعدی بخاطرم رسید که اینست:

کنونم آب حیاتی بحلق تشنه فروبر نه آنگهی که بمیرم بآب دیده بشویم

متاسفانه عادت براین جاری شده است که درکشور ما پس از مرگ اشخاص، از خدمات آنها سپاسگذاری میکنند و من امیدوارم که بعداز این همان طوریکه اخیرا دریکی دو مورد داشته است از خدمات رجال لایق درزمان حیاتشان قدردانی و سپاسگذاری شود تا جوانان کشور تشویق به خدمتگذاری بکشور شوند و در این راه کوشش کنند.

من با کمال تاسف باید بگویم که مرحوم فروغی در دوران اخیر حیات، شهید حملات ناروای مخالفین خود شده و حال آنکه آن مرحوم در سالهای آخر زندگی بزرگترین خدمت را بکشور با امضای قرارداد دوستی با متفقین کرد و خدمات فرهنگی او بسیار است. سپس آقای شهردار پیشنهاد کردند که فهرستی از کتب مرحوم فروغی بابیوگرافی ایشان تنظیم کرده که از طرف شهرداری بپاس خدمات آن مرحوم چاپ و منتشر گردد.

بعد شاهزاده شهاب الدوله (اسدالله میرزا) که از همدرس های مرحوم فروغی بودند اظهاراتی درباره دوران دوستی و آشنائی خود با آن مرحوم کردند که مورد توجه واقع شد.

سپس آقای حبیب الله یغمائی قطعه‌ای را که بمناسبت این مراسم سروده بودند قرائت کردند که فوق العاده مورد توجه و تحسین حضار واقع گردید.

درپایان آقای جواد فروغی از طرف خاندان مرحوم فروغی از حضار سپاسگزاری کردند.

بعد حضار از تالار وزارت خارجه خیابان شمالی وزارتخارجه هدایت شدند و در آنجا آقای فهیمی وزیر مشاور از طرف آقای نخست وزیر پرده را از روی لوحه مرمر (خیابان فروغی) که درنمای کاخ وزارت خارجه نصب شده بود برگرفتند و مراسم نام گذاری این خیابان بدین ترتیب پایان یافت.

اجتماع سناتورها

دو گروه از سناتور ها مامور تهیه آئین نامه مجلس سنا و اموراداری این مجلس شدند

* جلسه روز های چهار شنبه شب جلسات هفتگی نمایندگان سنا تشکیل میگردد. دیشب جلسه مزبور در منزل آقای نیکپور منعقد شده بود.

نمایندگان سنا برای تهیه و تنظیم آئین نامه داخلی مجلس سنا و همچنین برای تهیه کار های مقدماتی و امور اداری مجلس بدو دسته تقسیم شده و از بین هر دسته کمیسیونهائی برای تهیه کار های مقدماتی و امور اداری مجلس بدو دسته تقسیم شده و از بین هر دسته کمیسیونهائی معین شده بود که بتهیه مقدمات امر اقدام نمایند.

در جلسه دیشب گزارش کمیسیون تنظیم آئین نامه باطلاع آقایان سناتور ها رسید کمیسیون مزبور شالوده آئین نامه را ریخته و اصول آن را بصورت موادی در اورده است که قرار شد در جلسه آینده رونوشت آن برای مطالعه بین آقایان توزیع شود تا با جلب نظر عموم نظامنامه تهیه گردید و در بدو افتتاح مجلس بطور موقت بموقع اجرا در آید تا بعد بکمیسیون مخصوصی که از بین عموم سناتور های انتخابی و انتصابی در مجلس تشکیل خواهد شد مراجعه بشود و بعد ها بتصویب قطعی برسد.

نتیجه مطالعات کمیسیون اداری در باب محل موقت مجلس سنا به اینجا رسیده که چون ساختمانی مخصوص برای مجلس سنا وجود ندارد که از هر جهت متناسب با تشکیل جلسات باشد یعنی دارای جایگاههای مخصوص تماشاچی و مطبوعات و محل جلوس هیئت رئیسه و غیره باشد باینجهت جلسات مجلس سنا در محل مجلس شورای ملی تشکیل گردد تا بعد ها عمارت مناسبی برای این کار تدارک شود و در آتیه نیز ساختمان مخصوصی در قسمت شمال باغ بهارستان برای مجلس سنا بوجود آید.

این پیشنهاد مورد موافقت به قرار گرفت و مقرر گردید در خصوص امور اداری مجلس سنا با هیئت مدیره مجلس شورای ملی مذاکره شود و از وجود کارمندان اداری مجلس شورای در کار های مجلس شنا نیز استفاده گردد.