بیانات مهم وتاریخی شاهنشاه درضیافت دیشب کاخ گلستان

ایران واقعه دیگری را در پاکستان تحمل نمیکند

اطلاعات

شنبه ۲۲ اردیبهشت‌ماه ۱۳۵۲ ـ شماره ۱۴۰۹۶ تکشماره ۵ ریال

قویا تاکیدمیکنم که در برابر هر گونه جنبش تجزیه طلبی در پاکستان، ایران چشمان خود را نخواهد بست

سیاست ایران در خلیج فارس براین‌اصل است که رقابت بین قدرت های بزرگ کنار گذاشته شود

امیدوارم که‌مورد دیگری برای اثبات‌احساسات همدردی ایران‌با پاکستان بوجود نیاید

شاهنشاه اعلام کردند :

بنگلادش واقعیتی است، اما ایران این واقعیت‌را قبل از پاکستان به رسمیت نخواهد شناخت

پرزیدنت بوتو درضیافت شام‌دیشب کاخ گلستان اعلام کرد

پاکستان هیچگونه اخلال در روابطش با ایران را تحمل نمی کند

در صفحات ٤ و ۷ و ۱۳

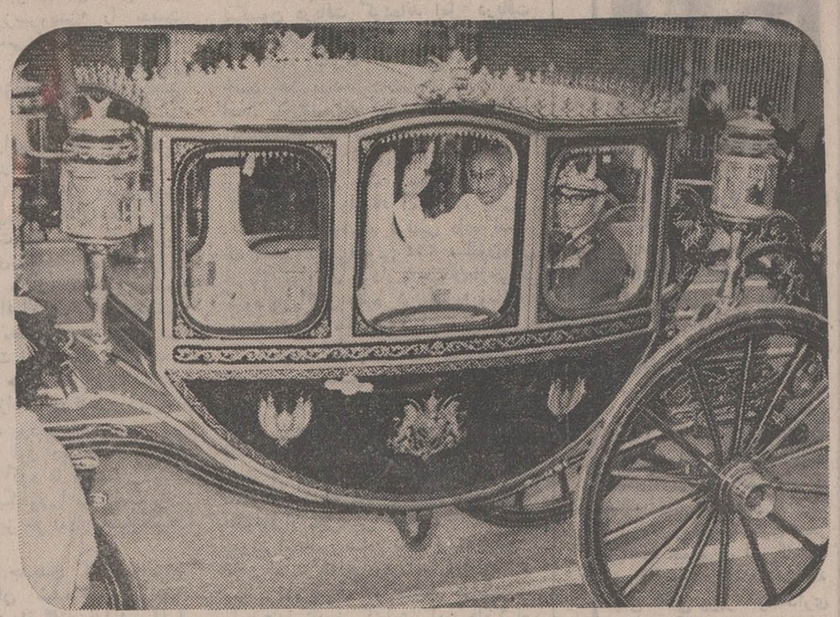

شاهنشاه‌آریامهروپرزیدنت‌بوتو در کالسکه‌سلطنتی به‌ابراز احساسات مردم‌پاسخ‌می‌گویند

توسط نمایندگان امریکا

بودجه بمباران کامبوج قطع شد

مخالفت بیسابقه مجلس نمایندگان بانیکسون

مخالفت بی سابقه مجلس نمایندگان با سیاست نیکسون در هندو چین به عنوان رای عدم اعتماد باو تلقی شد

درمورد پرونده واترگیت

برای دو وزیر سابق قرار مجرمیت صادر شد

وزیر دفاع امریکا :

علیرغم رای مجلس نمایندگان بمباران کامبوج ادامه میابد

روزنامه نیویورک‌تایمز :

نیکسون درحالی که موقعیتش به خطر افتاده با برژنف مذاکره می کند

در صفحه ۲

تارزان مرد

لکس‌بارکر تارزان‌معروف سینما هنگام شرکت در جشن تولد خود نقش زمین‌شدودیگر برنخاست

در صفحه ٤

درمورد مدل‌های پائین تراز ۷۳

سود بازرگانی اتومبیل کاهش یافت

قیمت اتومبیل های دست دوم کاهش می یابد

درسود بازرگانی اتومبیل های وارداتی نسبت به مدل حداکثر تا ٤۰ درصد تخفیف داده شد

در صفحه ٤

پروانه کسب پیشه‌وران

از اول خرداد صادرخواهدشد

از اول خرداد صدور پروانه های کسب پیشه‌وران تهران در اتاق اصناف شروع میشود . مقدمات این اقدام از هر جهت در اتاق و اتحادیه های صنفی فراهم گردیده و صورت ریز مدارکی که پیشه‌وران با پروانه و بدون پروانه تهران باید بدین منظور ارائه نمایند با انتشار اطلاعیه به آگاهی عموم رسانده خواهد شد .

این مدارک شامل اجاره‌نامه ، عکس اسنادپرداخت حق‌عضویت‌ـ سهام شرکت تعاونی صندوق تعاون . رونوشت شناسنامه پیشه‌ور ومباشر ، ورقه پرداخت مالیات و عوارض میباشد .

اتاق اصناف اعلام داشت که آئین‌نامه تشکیل صندوق تعاون اتحادیه های صنفی نیز ازطرف اتاق فراهم گردیده و باتشکیل صندوق‌تعاون‌اتحادیه هاموثرترین قدمها برای بهتر شدن وضع پیشه‌وران برداشته خواهد شد.

مستاجرین صنفی که دراراضی وقفی به‌کسب‌پرداخته‌اند بایدبجای ارائه اجاره نامه رسمی تایید اوقاف را مبنی بر رسمی‌شناختن اجاره ، مستاجر به اتاق ارائه دهند تا اقدام به صدور پروانه کسب آنها شود .

وکلای دادگستری بیمه درمانی می‌شوند

خانواده تحت‌تکفل وکلا نیزمشمول بیمه خواهند شد

در صفحه ٤

ایران در تحقیقات آزمایشگاهی فضائی امریکا همکاری میکند

آزمایشگاه فضائی امریکا برای ایران تحقیق میکند

★ اگر فضانوردان ایستگاه بخطر بیافتند از زمین برای نجات آنها اقدام میشود .

درصفحه ۲

رسیدگی به پرونده‌های بزرگ مالیاتی اولویت دارد

پرونده مالیاتی کلیه موسسات و شرکتها از حوزه‌های مالیاتی به کاخ وزارت دارائی منتقل شد و رسیدگی به مالیات شرکتها بشکل جدیدی در وزارت دارائی جریان یافت.

وزارت دارائی جهت رسیدگی به پرونده مالیاتی شرکتها وموسسات مالی وانتفاعی کادر جداگانه‌ای بوجود آورده ووظایف این عده از مامورین دارائی‌منحصر به‌تشخیص مالیات شرکتها میباشد.

وزارت دارائی چندی قبل به حوزه‌های مالیاتی اداره کل‌مالیات های مستقیم تهران دستور داد تا پرونده‌های مالیاتی موسسات و شرکتها را بوزارت دارائی انتقال دهند و همراه آن گزارشی از مراحل رسیدگی ارسال دارند.

براساس تصمیمی‌که وزارت‌دارائی در این مورد اتخاذ کرده است، پرونده مالیاتی شرکتها از لحاظ میزان مالیات طبقه‌بندی میشود و پرونده‌های مالیاتی بزرگ ،سریعتر به جریان می‌افتد و این‌گونه پرونده‌ها باسرعت بیشتری مراحل رسیدگی را طی خواهند کرد.

بهمین منظور در اداره مالیاتهای تهران‌فهرستی‌ازشرکتها وموسسات مالی وانتفاعی تهیه شده ومرتبا نحوه رسیدگی به این پرونده‌ها پی‌گیری و دنبال میگردد.

براساس ضوابط تازه شرکتهاو موسسات مالی‌قبل از تیرماه‌هرسال باید دفاتر و ترازنامه مالی سال قبل خود را به وزارت دارائی تسلیم دارند.

نمره گیری خودکار مشترکین تلفن بین تهران و کرمان

از روز یکشنبه بیست‌و سوم اردیبهشت ماه ۱۳۵۲ از ساعت ۷ صبح آغاز میشود

پیرو گشایش سرویس تلفن خودکار بین شهری که بین تهران ، اصفهان ، شیراز ، همدان، اهواز ، خرمشهر ، قم ، کاشان ، رشت ، بابل ، قزوین ، خرم‌آباد ، کرمانشاه ، ساری ، اراک ، تبریز ، رضائیه ، دزفول ، آمل ، مشهد و آبادان انجام شد ، اینک وزارت پست و تلگراف و تلفن در اجرای طرح عظیم توسعه مخابرات کشور ، سرویس مزبور را بین تهران و کرمان و بالعکس دائر نموده است که از ساعت ۷ صبح روزیکشنبه ۲۳ اردیبهشت ۱۳۵۲ آغاز بکار خواهد نمود و مشترکین تهران خواهند توانست با مشترکین کرمان و (بالعکس) بطور خودکار ارتباط تلفنی برقرار نمایند .

کد (شماره مشخص کننده) حوزه تلفنی‌کرمان ۰۳٤۱ میباشد .

کد (شماره مشخص کننده) حوزه‌تلفنی تهران ۰۲۱ است . برقراری نمره‌گیری خودکار بین شهر های تهران و کرمان بطورموقت برقرارگردیده است و پس از تکمیل شبکه های مربوطه سرویس مزبور بین کرمان و سایر شهر های نامبرده فوق و بالعکس برقرار و تاریخ آن آگهی میگردد .

نرخ هر۳٫۷۵ ثانیه مکالمه از تهران به کرمان و بالعکس ۲ ریال در روز بین ساعتهای ۷ صبح الی ۹ بعد از ظهر و نرخ هر۱۰ ثانیه این مکالمات ۲ ریال در شب بین ساعتهای ۹ بعد از ظهر تا ۷ صبح روز بعد تعیین گردیده است .

وزارت پست و تلگراف و تلفن

نمره گیری مستقیم تلفنی شهرهای کشور بسوی کرمانشاه

نیز ازساعت ۷ صبح روز یکشنبه بیست وسوم اردیبهشت۵۲ برقرارمیگردد

پیرو گشایش سرویس خودکار ماوراء شهری در کرمانشاه و ایجاد امکان نمره‌گیری مستقیم مشترکین کرمانشاه با مشترکین تهران ـاصفهانـ شیرازـ همدان ـ اهوازـ خرمشهرـ قم ـ کاشانـ رشت ـ بابل ـ قزوین ـ خرم‌آباد ـ بروجرد ـ ساری ـ اراک ـ تبریز ـ رضائیه ـ دزفولـ آملـ مشهد و آبادان که تا این تاریخ یکطرفه بوده و فقط برای مشترکین تهران نمره‌گیری را بسوی کرمانشاه میسر میساخت اینک وزارت پست و تلگراف و تلفن در تکمیل طرح عظیم توسعه شبکه مخابراتی کشور ، سرویس مزبور را در کرمانشاه نیز تکمیل نموده است بدین معنی که از ساعت ۷ صبح روز یکشنبه ۱۳۵۲٫۲٫۲۳ به کلیه مشترکین ۲۱ شهر ذکر شده در فوق نیز خواهند توانست بطور مستقیم با مشترکین شهر کرمانشاه ارتباط تلفنی برقرار نمایند .

کد (شماره مشخص کننده) حوزه تلفنی‌کرمانشاه کماکان ۰٤۳۱ میباشد .

برای یادآوری مجدد کد شهرهائیکه درآنها نمره‌گیری ماوراء شهری دائر شده ذیلا درج میگردد :

تهران ۰۲۱ ـ اصفهان ۰۳۱ شیراز ۰۳۳۱ ـ همدان ۰۲٦۱ ـ اهواز ۰٦۱ ـ کاشان ۰۲۵۲۱ ـ خرمشهر ۰٦۵۱ ـ قم ۰۲۵۱ ـ رشت ۰۲۳۱ ـ بابل ۰۲٤۱ ـ قزوین ۰۲۸۱ ـ خرم‌آباد ۰٦٦۱ ـ بروجرد ۰٦٦۲۱ ـ ساری ۰۲٤۳ ـ تبریز ۰٤۱ ـرضائیه ۰٤٤۱ ـ آمل ۰۲٤۲ ـ اراک ۰۲٦۲۱ ـ دزفول ۰٦٤۱ و مشهد ۰۵۱ ـ آبادان ۰٦۳۱.

بقیه درصفحه ۱۵

آرایشگران مکانیک‌ها وخیاط‌ها آزمایش مهارت میدهند

افراد این‌صنوف چنانچه‌درامتحان قبول نشوند به دوره های آموزشی اعزام خواهند شد

در صفحه آخر

پیشگاه‌مبارک بندگان اعلیحضرت همایون شاهنشاه‌آریامهر

جان‌نثار افتخار دارد از طرف اهالی شاهدوست ومیهن‌پرست همایونشهر نزول اجلال آن رهبر عالیقدر و فرهنگ‌پرور و صدور فرمان همایونی مبنی برشروع ساختمان‌دانشگاه‌صنعتی آریامهر در شمال شهر همایونشهر را که‌درآینده بسیار نزدیک یکی‌از بزرگ‌ترین مراکز فرهنگی ، علمی و تحقیقاتی خواهد بود صمیمانه سپاس فراوان معروض عظمت و دوام شاهنشاهی و خاندان جلیل پهلوی را از درگاه احدیت مسئلت دارد .

جان‌نثار ـ مهندس احمدرضا روحانی شهردار همایونشهر

آ ـ ۱۰۳۹٦

اطلاعیه وزارت بهداری

بدینوسیله باطلاع همکاران‌ارجمند میرساند که آقایان دکتر بیرن‌سمیت ودکتررییمسون کاسترووبجوو دکتر رالف دیکرو و چند نفر دیگر از اعضاء پنجمین کنفرانس بین‌المللی متخصصین جراحی پلاستیك در حلق‌و گوش‌و بینی و چشم که ازایران‌بازدید می‌نمایند درساعت ۱۰صبح دوشنبه ۵۲٫۲٫۲٤ درسالن کنفرانس مرکز پزشکی فیروزگر واقع درخیابان زاهد سخنرانی و بحث علمی خواهند داشت .

از پزشکان علاقمند دعوت می‌شود که دراین‌جلسه‌علمی‌حضور بهمرسانند .

آ ـ ۱۰۹۳۲

بدینوسیله از سروران ارجمند ، ذوات محترم و دوستان عزیز ، بستگان گرامی که با حضور در مجلس ترحیم مرحوم پدرم ویا ارسال تلگرام ونامه ویا از طریق جراید ابراز تفقدو محبت وهمدردی فرموده‌اند نهایت سپاس وامتنان را دارم واز آفریدگار بزرگ برای همگی سلامتی آرزو میکنم.

غلامرضا کیانپور

جوایز تابستانی بلیطهای اعانه‌ملی

بنگاه اعانه ملی بمناسبت فصل تابستان ۵ سری‌بلیط‌مخصوص با جوائز فوق‌العاده انتشار میدهد .

مشخصات جوائز فوق‌العاده بلیطهای مخصوص، چهارشنبه همین‌هفته ازطریق مطبوعات و شبکه رادیو ـ تلویزیونی کشور باطلاع عموم خواهدرسید.

یك خبر از

کاشی سعدی

شرح در صفحه پنجم

منابع : خبرگزاریهای فرانسه ـ یونایتدپرس ـ آسوشیتدپرس ـ رویتر ـ شین‌هوآ ـ تلکس اطلاعات

اخبار خارجی

برای ۲ وزیر سابق نیکسون قرار مجرمیت صادر شد

واشنگتن ـ درحالیکه هنوز تاثیر متزلزل کننده ضربات رسوایی واترگیت بشدت در دولت نیکسون احساس میشود روز پنجشنبه گذشته ضربات سهمگین تازه‌ای به رئیس جمهور آمریکا و حزب جمهوریخواه وی وارد آمد . در این‌روز دونفر از اعضای پیشین دولت نیکسون یعنی‌جان‌میچل وزیرسابق دادگستری و دوست نزدیك ۲۰ ساله نیکسون‌وموریس استانس وزیر سابق بازرگانی نیکسون‌به وسیله دیوانعالی قضائی نیویورك متهم شدند که بطور غیرقانونی ۲۰۰ هزاردلار به‌حساب کمیته تجدید انتخاب نیکسون دریافت کرده و نفوذی را که دردستگاه دولتی آمریکا داشتند موردسوءاستفاده قرار داده‌اند .

درصورتی که اسناد این اتهامات قطعیت پیدا کند هریك از این دونفر ممکن است به ۵ سال حبس و پرداخت ۱۰ هزار دلار جزای نقد محکوم شوند . دیوانعالی قضائی نیویورك علاوه براین رابرت‌وسکو سرمایه‌دار نیوجرسی را هم که به باهاماس و گستاریکا فراری و پناهنده‌شده و از مدتی‌قبل تحت پیگرد پلیس قرار دارد بعنوان یکی ازمباشران اصلی ارتکاب جرمی که به‌جان‌میچل و موریس استانس نسبت داده شده متهم ساخته است . «رابرت‌وسکو» مضافا در مظان این اتهام است که از دو سال‌پیش در اوضاع و احوالی مشکوك امپراطوری مالی و بازرگانی برنارد کرنفلد به نام «اینوستورزاورسیزسرویسز» را بدست گرفته است قسمتی از سهام موسسه اخیرالذکرنیز به «هاریس‌سیرز» سناتور جمهوریخواه سابق ایالت نیوجرسی‌تعلق داشته است .

از بعداز ماجرای چاه های نفت حوزه وایومینك که در مالکیت دولت فدرال آمریکا بودند و در ۱۹۲۲ به‌ثمن‌بخس به دو نفر کلاهبردار واگذار شدند، این نخستین‌باری است که چنین اتهاماتی‌به دو نفر از اعضای دولت آمریکا وارد شده است. جان میچل‌و موریس‌استانس ضمنا هر دو از افراد سرشناسی هستند که تحت عناوین مختلف در بوجودآوردن رسوایی واترگیت نیز دست داشته‌اند . جان‌میچل که از هنگام شروع زمامداری نیکسون‌تصدی وزارت دادگستری‌آمریکا را عهده‌دار شده بود از این پست در اواخر چهارساله اول ریاست جمهوری نیکسون استعفا کرد تا ریاست کمیته تجدید انتخاب نیکسون‌را برعهده‌بگیرد. موریس‌استانس نیز خزانه‌دار همین کمیته بوده است .

بهرحال اتهام جدیدی که علیه‌میچل و استانس عنوان شده است رابطه مستقیمی با قضیه واترگیت ندارد . آنها متهم هستند که در آوریل ۱۹۷۳ مبلغ ۲۰۰ هزار دلار پول نقد کمك‌به فعالیت های انتخاباتی کمیته تجدید انتخاب نیکسون دریافت کرده‌اند اما دریافت چنین پولی رادر پرده نگهداشته‌اند .

اتهام دیگری که ممکن است بطور جدی باعث دردسر جان‌میچل شود این است که‌وی‌به‌ازای کمك ۲۰۰هزاردلاری رابرت‌وسکو به کمیته تجدید انتخاب نیکسون پاداش کلانی به وسکو داده و ازطریق رئیس وقت کمیسیون فدرال کنترل ارزشها واسعار آمریکا و یکی‌از وکلای رابرت‌وسکو ترتیبی داده است که استملاك غیرقانونی ۲۲۴ میلیون‌دلار سرمایه و اوراق بهادار درجریان‌بازخرید گروه بازرگانی عظیم کرنفلد به وسیله وسکو «ماست‌مالی شود ».

تحقیقات انجام شده نشان داده‌است که موریس‌استانس‌خزانه‌دار کمیته‌تجدید انتخاب نیکسون ۲۰۰ هزار دلار کمك اعطایی رابرت وسکو را بصورت پول‌نقد (اسکناسهای ۱۰۰ دلاری) دریافت کرده است تا ظاهرا برگه‌ای علیه‌وسکو یا مسئولین کمیته تجدید انتخاب به جای نماند باقرار مجرمیتی که علیه جان‌میچل‌و موریس‌استانس صادر شده است اکنون قطعی است که هردوی آنها بعنوان‌متهم دیر یا زود به دادگاه کشیده خواهندشد ولی هنوز تاریخ گشایش این دادگاه اعلام نشده است .

رئیس سیا، وزیر دفاع امریکا شد

واشنگتن ـ جیمزشلسینگر مدیرکل‌اداره مرکز جاسوسی و ضد اطلاعات آمریکا«سیا» به فرمان نیکسون ـ وزیر دفاع آمریکا شد .وی درمقام جدید جای «الیوت ریچارد‌ـ سون» را که ۱۰ روز پیش به تصدی وزارت دادگستری آمریکا گماشته شده بودگرفته است .

با این انتصاب و تحولات دیگری که در ترکیب کابینه نیکسون‌حادث شده درحقیقت ترمیم دولت وی تاکنون ادامه یافته است .

رونالدزیگلرسخنگوی دفتر ریاست جمهوری آمریکا به خبرنگاران اظهار داشت که جان کتالی وزیر خزانه‌داری پیشین نیکسون نیز بعنوان مشاور ویژه وی منصوب‌شده است.

ایستگاه فضائی امریکا برای ایران تحقیق میکند

کیپ کندی ـ در ساعت ۹ بعداز ظهر روزدوشنبه (بوقت تهران) «اسکای‌لاب ۱» و فردای آن روز سه سرنشین خانه فضائی «چارلزکنراد» ، جوزف «کروین» و«پل‌ویتز» سفر دور ودراز خود را در فضا آغاز خواهند کرد .

فضانوردان تاکنون چندین بار در مرکز فضائی هوستون تحت‌معاینات دقیق پزشکی قرار گرفته و چندین «تست» از آنها بعمل آمده وهرسه نفر در قرنطینه بسر میبرند.

روزنامه‌های آمریکا گزارش داده‌اند که پانصد هزار نفر در پرتاب نخستین آزمایشگاه فضائی حضور خواهند یافت .

اداره هواشناسی پیش‌بینی کرده است که روز دو شنبه آسمان کیپ کندی قسمتی ابری خواهد بود و بادی بسرعت ۱۶ کیلومتر در ساعت خواهد وزید اما رویهم وضع هوا برای پرتاب سفینه مساعد خواهد بود.

اما کارشناسان فضائی عقیده دارند که در این‌سفر خطرات زیادی جان سرنشینان نخستین ایستگاه فضائی را تهدید میکند.

ایستگاه فضائی با ساختمان پیچیده‌ای که دارد ممکن است درد سر زیادی برای ماموران کنترل و خود فضانوردان ایجاد کند باید دانست کابین اسکای‌لاب که روزدوشنبه به فضا پرتاب میشود پنجاه برابر کابین آپولو است که در سفر به کره ماه از آنها استفاده میشد.

لابراتوار فضائی‌ازیک میلیون قطعه تشکیل میشود و همین مسئله کنترل دستگاه های آن رادشوار میکند.

اما از آنجا که این ماموریت در ۴۳۵ کیلومتری زمین انجام میشود کارشناسان فضائی میتوانند درصورت خطر بسرعت برای نجات سرنشینان آزمایشگاه‌فضائی اقدام کنند .

اگر ایستگاه فضائی در جریان گردش دچار نقص فنی‌شود ممکن است یک اکیپ نجات برای همراه آوردن سرنشینان آن به فضا فرستاده شود.

سحرگاه دیروز یک صاعقه به برج سرویس سکوی پرتاب موشک ساترن پنج که قرار است آزمایشگاه‌کیهانی ایالات متحده را در مدار زمین قرار دهد ، اصابت کرد . مقامات رسمی کیپ کندی تاکید کردند که این صاعقه هیچگونه زیانی به‌برج‌سرویس و سایر تشکیلات وتاسیسات مربوط‌به‌اسکای لاپ وارد نکرده است و آزمایشگاه‌کیهانی در تاریخ تعیین شده به فضا پرتاب خواهد شد .

دانشمندان‌آمریکادرآستانه پرتاب آزمایشگاه کیهانی اظهار عقیده میکنند که این آزمایشگاه از جهات گوناگون برای زندگی‌بشراهمیت دارد این آزمایشگاه چند ماموریت مهم‌ازجمله‌اندازه‌گیری‌مساحت‌زمینها،ارزیابی‌زمینهای‌زراعتی وکشف‌منابع و معادن زیرزمینی در کره زمین بعمل خواهد آورد و از نظر پیدا کردن منابع آب نیز آزمایشهای دقیقی انجام میدهد . سرنشینان آزمایشگاه فضائی آمریکا همچنین کوشش خواهند کرد در مدت اقامت خود در این آزمایشگاه برای نخستین بار مصنوعات و ابزاری را در ماوراء جو بسازند تا انسان بتواند در باره‌امکان استفاده از فضای ماورای جو برای‌کار های صنعتی ، تولیدی و ایجاد کارخانه آگاه شود .

گفته میشود از هم اکنون بسیاری از کشور های جهان‌ازایالات متحده درخواست کرده‌اند براساس‌همکاری های بین‌المللی برخی آزمایشها و تحقیقات ملی آنهابوسیله آزمایشگاه کیهانی آمریکا انجام گیرد .

بموجب این گزارش ایران ، برزیل ، سودان ، کلمبیا ، فیلیپین و چند کشور دیگر درخواست کرده‌اند که در باره کیفیت خاکهای زراعتی ، تحقیقات کشاورزی و امکان کشت خرما و گندم در نقاط مختلف این کشور ها تحقیقاتی بوسیله آزمایشگاه کیهانی آمریکا انجام گیرد .

جان میچل درکمیته واترگیت

جان‌میچل‌وزیرسابق دادگستری آمریکا که به دست داشتن در دریافت ۲۰۰ هزار دلار کمك سری برای کمیته تجدید انتخاب نیکسون متهم شده است دیروز در کمیته مخصوص سنا برای رسیدگی به مسئله واترگیت حضور یافت تا توضیح بدهد .در عکس جان میچل در حالیکه پلیس مخصوص مجلس‌سنا او راهمراهی میکند هنگام ورود به ساختمان‌سنا دیده میشودعکس رادیوئی اطلاعات

با رد لایحه اعتبارات بمباران کامبوج

مجلس نمایندگان امریکا به‌نیکسون رای عدم اعتماد داد

واشنگتن ـ برای نخستین بار پس از شش سال مجلس‌نمایندگان آمریکا بدون کوچکترین ابهامی علیه سیاست ریچارد نیکسون‌رای داد و از تصویب اعتباراتی که برای ادامه بمباران های آمریکا در کامبوج و عملیات نظامی‌دیگر درخواست شده بود خودداری نمود .

نتیجه رای‌گیری حتی آن عده از نمایندگان را که پیوسته از مداخله آمریکادر هندوچین انتقاد میکردند دچار شگفتی کرد .

مجلس نمایندگان بااکثریت ۲۱۹ رای در برابر ۱۸۸ رای پیشنهاد اعتبار بمباران کامبوج را رد کرد . در جریان بحث محیط جلسه بشدت متشنج بود ولی هنگامی که نتیجه آراء اعلام شد صدای کف زدن های پر شور و فریاد های پیروزی کاخ کنگره را به لرزه درآورد .

پس از امضای قرارداد های پاریس این نخستین برخورد شدیدی بود که بین کنگره وکاخ سفید روی داد . رای کنگره در این مورد در حقیقت یک نوع رای عدم اعتماد به نیکسون بود .

تاکنون مجلس نمایندگان که عناصر محافظه‌کار دموکرات در آن اکثریت دارنداز سیاست‌دولت نیکسون در هندوچین پشتیبانی میکرد .

بااین‌رای کنگره نشان داد که مداخلات نظامی آمریکا را در هندوچین بشدت کنترل خواهد کرد .

رهبر گروه پارلمانی حزب جمهوریخواه در پایان رای‌گیری گفت:امروز روز بسیاراندوهباری بود . ما با این رای ازمسئولیت های خود چشم میپوشیم .

روزنامه نیویورک تایمز ضمن مقاله مفصلی که‌درباره ماجرای واترگیت و رای مجلس‌نمایندگان انتشار داده نوشته است‌نیکسون اکنون در وضعی قرار دارد که به لئونیدبرژنف در سفر آینده خود امکان خواهد داد در باره مسائل اقتصادی و سیاسی بیشتر بایک رئیس جمهوری‌که موقعیتش‌بخطر افتاده چانه بزند .

رای عدم اعتماد

الیوت ریچارد سون وزیر دفاع امریکا گفت‌باوجودرد لایحه‌بودجه جنگی کامبوج‌در مجلس نمایندگان بمباران کامبوج‌ادامه خواهدیافت. اما مایک مانسفیلد رهبر سنای امریکا اخطار کرداگر نیکسون‌رای مجلس نمایندگان را محترم‌نشمارد یکبحران واقعی درامریکا بوجود خواهد آمد .

کاخ سفیدواشنگتن‌و مقامات‌دولتی از رای مجلس‌نمایندگان حیرت‌زده شده‌اند اماهنوز تصمیم نهائی‌برای اقدام متقابل بعمل نیاورده‌اند .

در مورد پرونده اسناد محرمانه ویتنام :

الزبرگ تبرئه شد وگفت نیکسون‌را تعقیب قضائی خواهد کرد

لوس‌آنجلس ـ دادگاهی که در لوس‌آنجلس به پرونده‌اسناد محرمانه ربوده شده وزارت‌دفاع آمریکا درباره ریشه های درگیری ایالات متحده درجنك ویتنام رسیدگی میکرد دیروز (جمعه) برای دو متهم این پرونده «دانیل‌الزبرك» و«آنتونی روسو» قرار منع پیگرد صادر کرد و آنها را عملا از تمام اتهامات مبری دانست .

قاضی «ماتیوبایرن» رئیس دادگاه اعلام کرد که وی‌به‌این دلیل برای الزبرك و روسوقرار منع پیگرد و «تبری» از تمام اتهامات منتسبه را صادرکرده است که‌دولت فدرال آمریکابا مداخلات ناروای خود در این محاکمه در صدد بوده است که حقوق مشروع واساسی متهمین را از آنها سلب کند . قاضی «بایرن» اضافه کرد که‌اعمال این دخالتهای نامشروع‌وتبعیض آمیز علیه «الزبرك» و «روسو» ازطرف دولت فدرال آمریکا از اوایل محاکمه آنها آغاز شده و نقطه اوج آن برملا شدن دخالت مقامات دولت فدرال آمریکا در ماجرای واترگیت‌و دستبرد زدن به مطب‌روانپزشك معاینه کننده «الزبرك» بوده است .

هنگامی که قاضی‌بایرن‌اعلام کرد که تصمیم گرفته است برای الزبرك و روسو قرار منع تعقیب و عدم مجرمیت صادر کند انفجاری از کف زدنها و فریاد های تحسین‌آمیز دادگاه را تکان داد .

الزبرك به‌محض شنیدن‌حکم از جای خود برخاست‌وهمسرش را که در میان تماشاگران نشسته بود در آغوش گرفت .

عده زیادی از وکلای جوان و دستیاران نسبتا کم‌سن‌وسال آنها که ازآغاز محاکمه‌الزبرك و روسو به‌وکلای اصلی آنها کمك میکردند پس‌از شنیدن سخنان قاضی‌بایرن از فرط شادی به گریه افتادند .

محاکمه الزبرك و روسو اولین‌بار در ژوئیه ۱۹۷۲ آغاز شد و در دسامبر همان سال‌به صدور قرارمنع پیگرد انجامید. محاکمه‌ای که دیروز با صدور قرارمشابه‌در لوس‌آنجلس‌پایان یافته است بنوبه خود از ژانویه سال جاری آغاز شده بود .

محاکمه نیکسون

دانیل الزبرك متهم ردیف‌یك پرونده اسناد محرمانه وزارت دفاع آمریکا که دیروز از تمام اتهامات منتسبه برائت کامل حاصل کرده است اعلام کرد که ریچارد نیکسون رئیس جمهور آمریکا را از طریق دادگستری تعقیب خواهدکردو علیه او اعلام جرم خواهدنمود. الزبرك که پس از ختم کار دادگاهش سخن میگفت اظهار داشت که ما در نظر داریم‌تمام دسیسه گران را که شخص رئیس‌جمهوری در راس آنها قرار دارد از طریق دادگستری تعقیب کنیم . رئیس جمهور آمریکا توطئه‌ای‌را رهبری‌کرده است که هدف از آن محروم کردن ما از حقوق مدنی ما بوده است .

الزبرك و شریك پرونده‌اتهامی وی «آنتونی روسو » هر دو خطاب به مردم و خبرنگاران اظهار داشتند که بهیچوجه بخاطر بدست آوردن اسناد محرمانه وزارت دفاع آمریکادر باره ریشه های درگیری این کشور در جنك ویتنام متاسف و پشیمان نیستند و برعکس عقیده دارند که با منتشرکردن مفاد این اسناد به هموطنان خود خدمت کرده‌اند . الزبرك در این زمینه گفت که برای وی و رفیقش «آنتونی روسو » لازم بوده است که بحکم‌وظیفه ملی خود حقیقت را برای‌مردم آمریکا فاش کنند و کاری که انجام داده‌اند برای رسیدن به همین هدف بوده است .

«الزبرك » در حالیکه انبوه جمعیت او و «روسو» وهمسران آنها را محاصره کرده بود و دایما از طرف این جمعیت کثیر برای آنها ابرازاحساسات‌میشد تاکید کرد که امروز آخرین روز حضور وی و روسو در دادگاه نیست و هر دوی آنها امیدوارند که نیکسون را در دادگاه ملاقات کنند .

الزبرك گفت البته هنوزشواهد کافی که نشان دهنده رفتار ناروای رئیس جمهور باشد در دست نداریم ولی با وجوداین شواهدی که هم اکنون وجود دارد کافی است تا اجازه دهد که نیکسون نیز درست‌همانطور که خود ما به دادگاه‌کشانده شدیم به دادگاه آورده شود .

لبنانی‌ها وکماندوها برای حفظ آتش‌بس تلاش میکنند

بیروت ـ پس‌از حوادث‌خونین چندروز اخیر که پایتخت لبنان را بمیدان جنك خونین بین‌نیرو های دولتی و کماندو های فلسطین تبدیل کرد از دیروز تقریبا درکشور آرامش برقرار گردیده‌است .چهار کمیسیون مختلط در مناطق «داغ»پایتخت برای‌برقراری مقررات‌آتش‌بس آغاز بکار کرده‌اند . تنهاحادثه دیروز مداخله نیروی هوائی لبنان در ده کیلومتری جنوب بعلبك علیه «عناصرمسلح»بود، یك هواپیمای نیروی‌هوائی‌لبنان که برفراز این منطقه عملیات اکتشافی انجام میداد از طرف آتشبارهای ضد هوائی مورد حمله‌قرار گرفت و به‌آن‌پاسخ داد .

خروج کماندوها از لبنان

سخنگوی ارتش لبنان امروز اعلام کردکه‌هزاران نفر کماندو های فلسطین‌که از خاکسوریه به‌لبنان رخنه کرده بودند کار عقب‌نشینی وبازگشت بسرزمین اصلی خود را آغاز کرده‌اندو تدریجا ازلبنان‌خارج میشوند. ضمنا در سراسر لبنان واحد های مشترک ارتش لبنان و کماندو های فلسطین براجرای آتش‌بس نظارت دارند و سر‌ـ فرماندهی های‌طرفین بایکدیگر در تماس دائم تلفنی هستند.

رادیو کویت گزارش داد : که دولتهای امریکا و فرانسه این گزارشها را که لبنان از انها خواسته‌است دراین‌کشور دخالت نظامی کنند ، بشدت تکذیب کردند . سخنگویان رسمی ایالات متحده و فرانسه اعلام کردند این گزارشها که بوسیله روزنامه های‌اسرائیلی منتشر شده ساختگی و کاملا بی‌اساس‌است.

خلیل ابوحمد وزیر امور خارجه لبنان نیز قبلا این گزارشها راتکذیب و بی‌اساس خوانده‌است. روزنامه‌اسرائیلی معاریو نوشته بود لبنان از امریکا وفرانسه خواسته‌است که جلوی‌مداخله نظامی سوریه را بگیرند.

مذاکرات کی سینجر و برژنف فوق‌العاده رضایتبخش بود

واشنگتن ـ هنری کیسینجر مشاور امنیتی ویژه ریچارد نیکسون که قبل از تشکیل کنفرانس عالی‌سران کشور های آمریکا و شوروی در مسکو بارهبران کرملین گفتگو کرده است به واشنگتن بازگشت . کی‌سینجر مذاکرات خود در مسکو را «فوق‌العاده رضایت‌بخش » توصیف کرده است کی سینجر در لندن بخبرنگاران گفته بود که نتیجه گفتگو های او در شوروی بسیار رضایتبخش بوده است . قرار است برژنف بزودی برای ملاقات با نیکسون به واشنگتن برود .

کی‌سینجر در راه بازگشت از مسکو به واشنگتن در لندن توقف کرد و با ادوارد هیث نخست‌وزیر وداگلاس هیوم وزیر خارجه انگلیس مذاکراتی بعمل آورد .

عربستان از فرانسه اسلحه میخرد

قاهره ـ ملك فیصل پادشاه عربستان سعودی دیشب برای یك دیدار رسمی ۴۸ ساعته وارد قاهره شد و پس از مذاکره باپرزیدنت سادات وسایر مقامات مصر در باره آخرین تحولات اوضاع خاورمیانه و روابط مصر و عربستان سعودی روز دوشنبه قاهره را برای یك دیدار رسمی از فرانسه بسوی پاریس ترك خواهد کرد . ملك فیصل در مورد خرید اسلحه از فرانسه با مقامات این کشور گفتگو خواهد کرد .

این نخستین بار است که پادشاه عربستان سعودی بفرانسه سفر می کند . مذاکرات ملك فیصل با رئیس جمهوری فرانسه بطور قطع به توسعه روابط فرانسه و عربستان سعودی بویژه از جنبه فرهنگی کمك‌بسزائی خواهد کرد . فرانسه نخستین کشور غربی است که‌باسلام وتمدن عرب اظهار علاقه کرد .

فرانسه برای نخستین‌بار درقرن‌نوزدهم‌باعربستان سعودی تماس پیدا کرد و نمایندگان ناپلئون بناپارت و امیر مسعود نخستین بنیانگذار کشور وهابی‌درسوریه بایکدیگر ملاقات کردند .

هزارمین سال پادشاهی در انگلستان

لندن ـ رویتر ـ سلطنت انگلستان دیروز هزارمین سال خود را به پایان رساند درست هزار سال پیش در چنین روزی «ادگار» معروف به صلحجو که ۲۹ سال‌داشت طی مراسمی تاج پادشاهی را برسرگذاشت و نخستین پادشاه سراسر انگلستان شناخته شد . بمناسبت این روز تاریخی در شهر باس که نخستین مراسم تاجگذاری در آن برپا شد یک فستیوال فرهنگی و هنری اجرا شد .

۹۶۵ قبضه طپانچه قاچاق درترکیه کشف شد

استانبول ـ پلیس ترکیه روز گذشته نهصدوشصت‌وپنج قبضه هفت‌تیر ساخت بلژیک که بطور قاچاق از راه دریا وارد استانبول شده بود کشف کرد. این هفت‌تیرها قرار بودبوسیله کامیون به آنکارا حمل شود.

راننده کامیون بازداشت شده ولی ماموران پلیس هنوز نتوانسته‌اند صاحب اصلی این سلاحها را دستگیر کنند.

این مهمترین قاچاق اسلحه به‌ترکیه است که در ماههای اخیر کشف شده است.

تصویب لایحه عادی شدن روابط دو آلمان

بن ـ مجلس ملی آلمان‌غربی لایحه پیمان عادی‌شدن روابط آلمان غربی را با جمهوری دمکراتیك آلمان تصویب کرد باتصویب این لایحه جنك سرد بین‌دوآلمان پایان می‌یابد و هردو کشور می‌توانند به عضویت سازمان ملل درآیند . در پیمان دوستی دو آلمان اعلام شده‌است که هردو کشور آلمان دارای حقوق مساوی وتمامیت‌ارضی و حاکمیت ملی هستند و برای حل اختلافات نبایدبه‌زور متوسل شوند .

باین لایحه ۲۶۸ عضو مجلس نمایندگان‌رای موافق و ۲۱۷ نفر رای مخالف دادند .

مانور اسرائیل

در این حال نیروی ضربتی اسرائیل در نزدیکی مرز های لبنان به مانور های نظامی‌خود ادامه میدهد .درمحافل سیاسی و نظامی اسرائیل اظهار عقیده میشود که‌آتش‌بس موجود در جنگ لبنان چندان دوامی نخواهد یافت . مقامات نظامی اظهارداشتند که‌این‌مانور که با شرکت نیروئی بزرگ از یک لشگر انجام میشود و نیروی هوائی و توپخانه نیز در آن شرکت دارندتدریجا محل‌خود را عوض میکنند وتا ارتفاعات جولان در خاک اشغال شده سوریه خواهد رسید.

ژنرال داوید الازار رئیس ستادارتش‌اسرائیل هفته‌گذشته گفته بود بنظر او زدو خورد ارتش لبنان و کماندو های فلسطین در روز های اینده همچنان ادامه خواهد یافت.

آماده باش در اردن

دمشق ـ خبرگزاری فلسطین دیشب گزارش داد که در اردن حالت فوق‌العاده اعلام شده است .

خبرگزاری «وفا» در گزارش خود افزوده است که‌مقامات اردن‌از روز پنجشنبه‌مقررات وضع فوق‌العاده در سراسر کشور. بمرحله اجرا درآورده و تعداد واحد های گشتی در عمان و شهر های دیگر بطور قابل توجه افزایش‌یافته است .

خبرگزاری فلسطین همچنین گزارش داده است ازهنگامی عملیات ارتش لبنان علیه انقلاب‌فلسطین آغاز شده‌نیرو های مسلح اردن بحال آماده باش در آمده‌اند .

دانشگاه
اکالیپتوس
از
کریم جوانشیر
با همکاری
احمد مصدق
در این کتاب کلیه مباحث مربوط به اکالیپتوس که از مهمترین درختان جنگلی است و به مقیاس وسیعی در جهان کاشته می‌شود مورد بررسی قرار گرفته و فرآورده‌ها ومصارف آن وهمچنین امکانات توسعه سطح کشت این گیاه در شرایط اقلیمی ایران توصیف شده است .
ناشر
مؤسسهٔ انتشارات و چاپ دانشگاه تهران
مرکز فروش : فروشگاههای شماره ۱ و ۲ انتشارات‌دانشگاه و کلیهٔ کتابفروشیهای معتبر

گروه فرهنگی مرجان
آخرین کلاسهای کنکور ریاضی ـ طبیعی ـ ادبی
۱ ـ کلاسهائیکه از ۲۲ اردیبهشت شروع میشود در دو سری۸ صبح‌و ۱٫۵ بعدازظهر
۲ ـ کلاسهای فشرده که‌از ۲۴ خردادشروع میشود (از ۷ تا ۱۲ صبح)
کلاسهای ردیف اول در فاصله امتحانات ششم تعطیل خواهند بود وکلاسهای ردیف دوم روزهای جمعه هم‌برنامه خواهندداشت.
روز جمعه هشتم تیرماه ساعت ۸ صبح از تمام کلاسها امتحان‌بشیوه‌کنکور سراسری بعمل میاید . و همان روز ساعت ٤ بعداز ظهر نتیجه امتحان اعلام خواهد شد .
داوطلبان شهرستانها میتوانند برای رزرو جا مبلغ ۱٫۵۰۰ ریال به حساب شماره ۱۸۱۹۴ بانك تهران شعبه پهلوی منظور و رسید آنرا ارسال دارند بقیه شهریه موقع ثبت نام دریافت خواهد شد (ثبت‌نام از۵ر٤ تا۹ بعد از ظهر) محل ثبت نام ـ دبیرستان دخترانِ مرجان ـ میدان کاخ ـ خیابان ابتهاج تلفن ۷ـ۶۶۹۲۸۵
دبیرستان دختران اخگر ـ خیابان امیرآباد جنوبی شماره۱۱۶ تلفن ۹۲۱۳۶۲

کلاس زبان ژاپنی
کلاس جدید ژاپنی از اول خرداد ۵۲ دایر می شودعلاقمندان برای ثبت‌نام از امروز تاپایان اردی‌بهشت به اداره فرهنگی سفارت کبرای ژاپن
واقع در خیابان شاهرضا روبروی هتل تهران پالاس مراجعه فرمایند .

کودک پادنابغه‌میسازد
و کودکان سه ساله تاپنجساله را خصوصی تعلیم میدهد تلفن ۶۴۷۷۵۹ .
آ ـ ۹۵۳٤

علاقمندان زبان انگلیسی
انگلیسی را در انگلستان بین مردم انگلیسی زبان درمدت کمی بهتر و سریعتر میتوان آموخت .
INTERSCHOOL INFORMATION SERVICE
نماینده رسمی مدارس زیر در ایران
ANGLO-CONTINENTAL SCHOOL OF ENGLISH
AND INTERLINK SCHOOL OF ENGLISH
اطلاعات کامل راجع به کلاسهای مختلف سمعی و بصری برای محصلین مقدماتی تا سطح عالی و همچنین پانسیون نزد خانواده های انگلیسی درتمام‌مدت سال در شهر زیبای‌بورنموس در اختیار شما میگذارد ضمنا اطفال بین ۳ تا ۱۰ سال هنگامیکه والدین آنها درخلال روز درمدرسه، درس‌دارند نگهداری‌میشوند.
جهت اطلاعات بیشتر و رزرو محل با نماینده رسمی‌ایران. تهران صندوق پستی شماره ۱۵۵۷ـ۱۲ ویا غیراز ایام تعطیل فقط از ساعت ٤الی ۷ بعد از ظهر با تلفن ۶۳۵۳۱۵ تماس تماس حاصل فرمائید .
آ ـ ۱۰۷۷۸

موبی دیک
محلی‌ترین میهمانی راباغذاهای ایرانی وفرنگی درمنزل شمارتیب میدهد
میدان ولیعهد خیابان شقاقی شماره ۵۵ تلفن ۴۸۹۲۰۰
MOBY-DICK

دکتر محمدحسین حاجبی
خواهشمند است قبلا با تلفن ٤۹٤٤٤ از ٤ تا ۷ بعد ازظهر تعیین وقت فرمائید .
خیابان تخت جمشید غربی مقابل دبستان فردوسی
آ ـ ۱۰۶۷۶

آگهی مناقصه ۳قلم لوازم مصرف‌شدنی
تنظیف اماکن شماره ۲
مراکز آموزشی و پایگاه دریائی بندرپهلوی جهت‌مصرف یکساله خود از طریق مناقصه خریداری می‌نماید .
پشنهاد دهندگان میتوانند با مراجعه بتدارکات اقلام‌عمومی واقع در بندر پهلوی وملاحظه نمونه اجناس و دریافت برگ شرایط مشخصات معامله پیشنهاد خود را طبق مفاد مندرج درشرایط معامله تنظیم وتا ساعت۹صبح روز ۵ر۳ر۵۲ بدفتر تدارکات اقلام عمومی تسلیم نمایند .
اداره مناقصه گذار : مراکز آموزشی و پایگاه دریائی بندر پهلوی
آ ـ ۱۰۷۵۰

ورزشی

مسابقات مقدماتی جام جهانی

نخستین پیروزی ایران بر کره شمالی در تهران

★ سوریه باپیروزی ۲ بر صفر بر کویت تنها سد دیدارایران با استرالیاست

★ دیدار کره شمالی و سوریه نیز میتواند تعیین کننده‌سرنوشت‌ایران باشد

تیم های ملی فوتبال ایران و سوریه در دوره‌دوم مسابقه‌های مقدماتی جام جهانی‌درمنطقه آسیا و اقیانوسیه ، گروه ب ۲ بر حریفان خود پیروز شدند .

ایران با پیروزی ۲ بر ۱ برکره شمالی صاحب ۷ امتیاز گردید و سوریه با شکست مجدد کویت که این بار با نتیجه ۲ بر صفر بدست آورد ، ۵ امتیاز در اختیار دارد .

ایران در نخستین مسابقه‌دیروز برای بار دوم دربرابر کره‌شمالی قرار گرفت . ۱۶ دقیقه پس از آغاز بازی مهدی مناجاتی ،گوش راست ایران که برای نخستین‌بار در بازی قرار میگرفت ، گل اول ایران را بدست‌آورد او در نفوذ جمعی ایران در پشت‌محوطه ۱۸ حریف صاحب توپ شد و با یک شلیک سنگین توپ را دردروازه کره شمالی جای داد .

دقیقه ۲۶ وقتی ضربه پنالتی «آن‌سی‌یوک» که روی خطای مدافع ایران روی «ماجونگیو» بدست آمده‌بود ، بامشت‌منصور رشیدی به کرنر فرستاده شد ، بزرگترین نگرانی بر تیم کره‌شمالی سایه افکند و اواخر بازی‌نگرانی آن‌ها،به نوعی وحشت‌واضطراب تبدیل گردید که حاصل آن گل دوم ایران بود که در دقیقه ۸۳ وسیله محمد صادقی که کمی قبل به جای مناجاتی وارد بازی شده بود ، بدست آمد .

تنها گل کره شمالی در دقیقه ۴۸ به ثمر رسید . بدین ترتیب‌که بازیگران کره شمالی در نفوذی از میانه میدان ، محوطه ۱۸ حریف را اشغال کرد و توپ پس از در گیری «ماجونگیو» بازیگر شماره ۷ کره شمالی و اکبر کارگرجم ، توپ به «پاک سونگ جین» شماره ۱۰ رسید و او در شرایطی که منصور رشیدی با ناباوری مواجه بود ، توپ را در دروازه ایران جای داد .

«هونگ‌داهوا» مدافع کره شمالی و اصغر شرفی گوش چپ ایران برسر تصاحب‌توپ تلاش میکنند. «لی‌چانگ میونگ» دروازه‌بان کره شمالی نیز قصد مهار توپ را دارد .

سوریه ۲ ـ کویت صفر

سوریه دیروز با شکست ۲ بر صفر کویت گرچه موقعیت مستحکمی برای خود ایجادکرد، لیکن دیدار دوم این تیم دربرابر ایران،آنرا نگران میکند وچنانچه فردا ایران بر کویت و سوریه‌بر کره شمالی پیروز شود ، نقطه اوج مسابقه‌ها به دیدار ایران و سوریه موکول خواهد شد .

نخستین گل سوریه در دقیقه۱۷ روی اشتباه مدافعان کویت‌بدست آمد و توپ پس از چند رفت و برگشت کوتاه با شوت سرضرب «سامر سعید» بازیگر شماره ۷ به ثمر رسید .

گل دوم سوریه در دقیقه ۸۹ به ثبت رسید ، بدین ترتیب که «جوزف شهرستان» شماره ۱۰ سوریه روی سانتر گوش چپ خود صاحب توپ شد و درحالی که به حالت درازکش افتاده بود، با ضربه‌سر ، دروازه کویت را هدف قرار داد و توپ را در دروازه کویت جای داد .

به دعوت باشگاه تاج تیم والیبال محافظ گوجو بایران آمد

تیم والیبال پسران «محافظ گوجو»قهرمان والیبال‌باشگاه های آنکارا ، به دعوت تیم تاج وارد ایران شد . تیم محافظ‌گوجو در ایران پنج مسابقه برگزار خواهد کرد و ضمن آن باتیم های‌تاج ، دخانیات ، هما ،دانشسرای عالی و جوانان تهران رویرو خواهد شد .

زنان آرارات ومردان هما

قهرمان بسکتبال باشگاههای تهران

★ آزمایش ، قهرمان پیشین زنان ، نزول کرد و سوم شد .

زنان آرارات‌و مردان هما ، عنوان قهرمانی این دوره از مسابقه‌های بسکتبال باشگاه‌های تهران را بدست آوردند.

تیم بسکتبال زنان آرارات باپیروزی برآزمایش ، قهرمان سال گذشته ، عنوان نخست راازآن‌خود ساخت و آزمایش که یک شکست دیگر نیز در برابر زنان تاج بدست آورده بود ، به مقام سوم نزول کرد تاج دراین مسابقه‌ها به مقام. دوم رسید .

تیم بسکتبال مردان هما ، باپیروزی برپرسپولیس ، در بازی فینال ، از عنوان‌قهرمانی خود دفاع کرد و باردیگر به مقام اول رسید .

مردان پرسپولیس به مقام دوم رسیدندو مقام سوم به تیم دخانیات‌تعلق‌گرفت. ناکام‌بزرگ این دوره از مسابقه ، تیم مردان پاس ، دارنده عنوان دوم‌سال گذشته بود که امسال درمرحله یک چهارم نهائی متوقف گردید .

فینال مسابقه های زنان در حضوربیش‌از۳هزار تماشاگر میان آرارات و آزمایش برگزار گردیدو درپایان آرارات بانتیجه ۴۰ بر ۳۴ به پیروزی رسید.

بازی دوتیم بهیچوجه فرم مناسبی نداشت و بازیگران‌در برابر دفاع سخت و یارگیری حریف ، راه‌یافتن‌به سبدحریف را به غلط از نزدیکترین نقطه دنبال میکردند و همین شیوه نامطلوب سبب شد ، بازی‌شکل کاملاپرهرج‌ومرج بخودبگیرد. درحالیکه درمقابل دفاع فشرده باید از روش های دیگری استفاده‌مکرد که‌در درجه‌نخست نیاز به شوت‌کن دارد .

نیمه اول بانتیجه ۱۷ بر۱۶ بسود آرارات به‌پایان رسید.

برتری آرارات درنیمه دوم محسوس‌تر شد و سرانجام آرارات بانتیجه۴۰بر ۳۴پیروز گردید .

دراین دیدار ، آزمایش از مجموع ۶۰ نفوذ خود به سبد حریف صاحب ۱۵ گل شد و آرارات در ۵۵ نفوذ خود۱۶ گل به ثمر رسانید ، آرارات از ۱۶ پنالتی بدست آمده خود ۸امتیازگرفت درحالیکه‌آزمایش از ۱۲ پنالتی خود ، تنها ۴ امتیاز بدست آورد .

مارو آو انسیان ، هیلداملکیان و ماری عزیزی بیشترین‌امتیاز آوران آرارات بودند و پری نقی ، زیبا افلاطون ، سهیلا روحانی‌ونینازرگر صالح اکثر امتیازهای آزمایش‌را به ثبت رساندند .

هما ـ پرسپولیس

دیدار نهائی مسابقه های‌گروه مردان میان پرسپولیس و هما پس‌از ۳۰ دقیقه تاخیر بر سر تعویض لباس‌یکی‌از دو تیم که هردو باپیراهن های قرمز به میدان آمده بودند ، آغاز شد نیمه نخست دو تیم متعاقب هم پیش میرفتند و گرچه هما در بیشتر اوقات از حریف پیش بود ، اما هرگز اختلاف امتیاز از ۴ تجاوز نکرد .

امتیاز های هما دراین نیمه اکثرا وسیله امیرایلیاوی بدست آمد و امیر سبکتکین ، محمد محمدپور، جوادی‌و مایک‌کالینز بیشترین‌امتیازرابرای‌پرسپولیس به ثبت رساندند . و درپایان پرسپولیس بانتیجه ۳۶ بر ۳۵ به نیمه اول پایان داد .

گرچه هما در پایان نیمه دوم ، با نتیجه ۸۲ بر ۶۹ به‌پیروزی رسید ، لیکن در این نیمه‌محسن‌خلخالی باشوت های دور خود به نجات تیم هما آمد و پیروزی این تیم در سایه بثمر رسیدن شوت های او حاصل گردید .

نکات گفتنی

درحاشیه مسابقات دیروز

- دیدار دوم ایران‌وکره شمالی در تهران درحدود ۵۰ هزار تن تماشاگر باستادیوم آریامهر کشاند ، بیش از نیمی از تماشاگران نیز پس از دیدار ایران و کره شمالی استادیوم آریامهر را ترک کردند باین ترتیب مسابقه سوریه وکویت در حدود ۲۰ هزار تماشاگر داشت . مسئله تغییر ساعت مسابقه ایران و کره شمالی باعث شدکه رامبندان اتوبان نیز تاحدی حل شود.
- در استادیوم آریامهر وامجدیه رسم براین است که هرگاه تیم ایران به میدان میاید بلندگوها یک اهنگ تندغربی پخش میکنندکه باصطلاح شاد است . حتی دیروز پس از پیروزی ایران بر کره شمالی نیزاین آهنگ نواخته شد اما تکرار آن خسته‌کننده است
- محمد صادقی زننده‌گل پیروزی ایران بر کره شمالی، دیروز از استادیوم آریامهر رهسپار بیمارستان شد، وی‌دیروز از ناحیه‌پاصدمه شدیدی دید،گویا بازیکنان کره شمالی که در بازی دیروز برای نخستین بار در مسابقات اخیر ، از خود خشونت نشان دادند ، باعث صدمه پای صادقی شده‌اند.
- حمایت بیدریغ تماشاگران مسابقه از تیم ایران‌نشان داد که آن ها تماشاگران منصف و بی‌طرفی‌هستند. هرگاه تیم ایران در برابر حریف بازی خوب و قابل ملاحظه‌ای به نمایش بگذارد ، تماشاگران پشتیبان آن هستند و در غیر اینصورت آن‌ها مانند دیدار با تیم های کویت وسوریه ، حریف را تشویق میکنند.

تلویزیون نوبل
NOBEL

کروه‌شرکتهای تولیدی وواردانی ماشین‌آلات راه‌سازی‌وساختمانی
ارکان ماشین ـ وزنه
ماشین رول ـ رولر
خیابان‌آیزنهاور ـ مقابل دانشگاه آریامهر شماره ۶۲۸ و ۶۴۶
تلفن : ۹۵۹۰۷۸ ـ ۹۶۳۴۵۹ ـ ۹۵۳۸۹۹ـ۹۵۹۰۰۲ـ۹۵۸۵۵۵

LIEBHERR
تاور کرین ـ بچینگ پلانت ـ تراک میکسر
لیبهر
نماینده انحصاری : ارکان ماشین ـ وزنه

فردادراستادیوم
امجدیه
دومین سری بازیها از مسا بقات برگشت مقدماتی جام جهانی با شرکت چهار تیم شرکت کننده انجام میابد
ساعت ۴ بعدا زظهر تیمهای ملی سوریه و کره شمالی
ساعت ۶ بعدازظهر تیمهای ملی ایران و کویت
شرکت در این مسابقات بهترین تشویق برای بازیکنان تیم‌ملی ایران‌است
فروش بلیط در باجه های ورزشگاه امجدیه
پیروزی تیم‌ملی ایران آرزوی ماست
بانک عمران
بنیانگزار همکاریهای ورزشی درایران

از صبح چهارشنبه
فقط در سینما
پولیدور
داستانی مهیج‌تر وگیراتر از رومئووژولیت ـ قصه عشق و دوستان .... و...اکنون یکی اززیباترین ودل‌انگیزترین داستانهای عشقی جهان

جان ومری
رنگی ـ باشرکت :
داستین هوفمن
میافارو
محصول فوکس قرن بیستم

آقای یامادا متخصص سرویس ضبط صوت‌های استریوفونیک اکائی که یکی‌از مهندسین برجسته‌کارخانجات آکائی‌میباشند درروز های ۲۴ و ۲۵ اردیبهشت‌ماه مطابق با ۱۴ و ۱۵ می درتهران اقامت خواهند داشت . لطفا بمنظور سرویس و کسب هرگونه اطلاعات‌لازم‌به‌آدرس زیر باایشان تماس حاصل نمائید .
شرکت سهامی تهران الکتریک ـ خیابان شاه جنب پاساژ آلومینیوم نمایشگاه آکائی

از امشب در باکارا

رامش بت‌جوانان

فریدون فروغی کورش یغمائی
خواننده استثنائی خواننده محبوب روزها
پاندمایرتنه جاپ وامل‌شوکت رقاصه عرب آهنگ گل یخ
تلفن ۶۴۱۱۷۷ ـ ۶۴۸۴۰۵

آرشیتکت‌ها و مهندسین محترم
زیبائی ویلاهای خودرا با
لوازم بهداشتی رنگی روکا Roca
شیرآلات معروف گروهه GROHE
تکمیل فرمائید
شرکت صنایع حرارتی تلفن ۴۲۱۵۵ - ۶۶۳۳۶۵
فروشگاه تاسو تخت جمشید چهارراه روزولت تلفن ۸۳۶۳۲۶

زنجیری را در سینما کاپری ببینید

ماشین بستنی‌سازی قیفی وتوربینی
کارپی‌جیانی ساخت ایطالیا
شرکت بهروز خیابان نادری و تخت جمشید
تلفن ۴۴۵۳۱ ـ ۸۲۹۰۷۱

آگهی استخدام
یك شرکت دولتی تعدادی خانم را که بفن ماشین‌نویسی فارسی تسلط کامل داشته باشند با شرایط زیر از طریق مسابقه استخدام می نماید.
۱ـدارابودن سیکل اول متوسطه
۲ـ سن‌بین۲۲تا۲۶ سال تمام
داوطلبان واجد شرایط می توانند از تاریخ انتشار آگهی فرم زیر را تکمیل و همراه دوقطعه عکس ۴×۶ حداکثر تاتاریخ ۵۲٫۲٫۳۰ شماره ۷۷۹ راهنمای روزنامه اطلاعات ارسال دارند .
نام خانوادگی نام
دارای شناسنامه شماره صادره از
متولد سال فارغ‌التحصیل
وگواهی نامه ماشین نویسی فارسی ازآموزشگاه
نشانی پستی داوطلب
امضاء داوطلب
آـ۱۰۷۹۸

آگهی مناقصه
خرید و نصب سه قلم دستگاه‌تصفیه آب ـ دستگاه کلرزنی ـ موتور پمپ
شرکت دخانیات ایران خرید سه قلم دستگاه تصفیه آب صنعتی و دستگاه کلرزنی و موتور پمپ برای پمپاژ نمودن آب و نصب آن در مرکز تحقیقات توتون رضائیه‌موردنیاز خود را بمناقصه میگذارد داوطلبان باید قبلا برای‌دریافت برك مشخصات وشرایط مناقصه باداره کارپردازی این شرکت مراجعه نموده پس از امضای تمام صفحات برك شرایط و مشخصات‌مناقصه‌بانضمام‌پیشنهاد خود تا ساعت ۹ صبح روز ۵۲٫۳٫۹ باداره دفتر شرکت دخانیات ایران واقع د رخیابان ایرانشهر شمالی تسلیم‌نمایند. پیشنهاد های رسیده در ساعت ده صبح همان روز ۵۲٫۳٫۹در شرکت دخانیات باز و قرائت خواهد شد .
م‌الف ۲۸۰۸
شرکت دخانیات ایران

آگهی استخدام
گارد جاویدان شاهنشاهی تعدادی داوطلب مرد با مدارك تحصیلی سیکل اول متوسطه ـ ششم‌ابتدائی ـ وکسانیکه دارای سواد خواندن ونوشتن ـ باشند استخدام مینماید. سن‌داوطلبین بین ۱۷ـ۲۴ خواهد بود داوطلبین جهت کسب اطلاعات بیشتر بدرب شرقی پادگان سلطنت‌آباد مراجعه نمایند .
م الف ۲۸۰۰ گارد جاویدان شاهنشاهی
آ ـ ۱۰۵۰۴

شرکت ملی نفت ایران
آگهی
شرکت ملی نفت ایران به قطعه زمینی به مساحت ۴۰۰۰۰ متر مربع واقع در ایلام جزء پلاك‌های ۱٫۱۲۵۹و۲٫۱۲۵۹و۲۵۸ احتیاج دارد .
نظر باین که به مالکین پلاك های مزبور آقایان خان محمد بلوچی و الیاس منصورپور و رحیم خداوسبز خداعالی پور دسترسی نمی باشد لذا بتجویز ماده ۱۱ قانون اساسنامه شرکت ملی نفت ایران مراتب بدینوسیله آگهی می گردد تامالکین پلاك های فوق‌با در دست داشتن مدارك مالکیت خود ظرف یك هفته از تاریخ درج‌این آگهی به امور حقوقی شرکت ملی نفت ایران ـ واقع در تهران خیابان سپهبد زاهدی مراجعه نمایند در غیر این صورت نسبت به تحصیل اراضی مزبور از طریق هیئت سه نفری اقدام خواهد شد .
شرکت ملی نفت ایران
آـ۱۰۸۰۰

IRAN ایران
گچ ساختمانی ایران گچ
درکیسه‌های ۵۰ کیلوئی وبابدون کیسه‌بقیمت مناسب فوراً تحویل میشود.
مرکزتوزیع: شرکت پخش مصالح ساختمانی تهران غرب میدان فردوسی ـ کوچه شاهرود شماره ۲
تلفن ۸۳۶۶۰۳ از شهرستانها نماینده فعال میپذیریم.

آگهی بصاحبان کالا
بدین‌وسیله باطلاع صاحبان کالا میرساند که گمرک غرب تهران در محل انبارهای عمومی متعلق به انبارهای عمومی ایران ـ شرکت سهامی عام واقع در جاده قدیم تهران کرج کیلومتر ۱۳ از روز ۲۵ اردیبهشت ماه ۱۳۵۲ شروع به کار خواهد کرد .
در حال حاضر کالای وارده با قطارهای بین‌المللی اروپا ـ ایران که مقصد آن تهران باشد و همچنین قسمتی از کالای وارده با کامیون در این گمرک تخلیه وترخیص خواهد شد .
صاحبان کالا می‌توانند با کسب اطلاع از موسسه حمل‌ونقل مربوط برای ترخیص کالا بگمرک مزبور مراجعه نمایند .
م‌الف ۲۹۴۶
اداره کل گمرک

تعطیلات تابستانی خودرا به
ایرانین اکسپرس
بسپارید
گردش تابستانی : دیدار از :
نیس ، بارسلون ، ژنو ، پاریس ، لندن ، آمستردام هامبورك رم،ناپل، کاپری ، سورنتو
مدت : ۲۹ روز تاریخهای حرکت ۱۶ خرداد ، ۶ تیر ، ۲۷تیر ۱۷ مرداد قیمت ۷۷۰۰۰ ریال
گردش درپنج شهر اروپا : دیدار از :
بارسلون ، لندن ، آمستردام . هامبورك ، وین
مدت : ۳۰ روز تاریخهای حرکت ۳۰ خرداد ، ۲۰ تیر ، ۱۰ مرداد قیمت ۷۶۰۰۰ ریال
برنامه مخصوص اروپا : دیدار از :
وین ، آمستردام ، لندن ، پاریس ، ژنو ، رم،ناپل، کاپری سورنتو ، آتن ، تل‌آویو
مدت : ۳۰ روز تاریخهای‌حرکت ۱۶ تیر ، ۱۱ مرداد قیمت ۷۷۰۰۰ ریال
گردش درشمال وجنوب اروپا : دیدار از :
نیس ، بارسلون ، ژنو ، پاریس ، لندن ، آمستردام ، اسلو استکهلم ، کپنهاك ، هامبورك ، مونیخ ، وین ، رم ، بیروت
مدت : ۴۵ روز تاریخهای حرکت : ۱۵ تیر ، ۵ مرداد قیمت ۹۸۰۰۰ ریال
تور ابتکاری وانحصاری ایرانین اکسپرس
چهارهفته، چهار شهر دیدار از :
هامبورك ، لندن ، پاریس ، رم
مدت : ۳۰ روز تاریخهای حرکت ۱ و ۱۵ و ۲۹ تیر ، ۱۲ و ۲۶ مرداد ، ۹ شهریور قیمت ۷۶۰۰۰ ریال
قیمتهای بالا شامل بلیط هواپیما های جت ، اقامت در هتلهای درجه یك صبحانه‌و ناهار در تمام مدت مسافرت،گردشها و انتقالات ، ورودیه ها و عوارض فرودگاهها و بهترین راهنما های فارسی زبان میباشد
تمام قیمتها قابل پرداخت به اقساط ۲۴ ماهه است
ایرانین اکسپرس
خیابان ویلا ـ شماره ۶ تلفن های ۴۹ ـ ۸۳۴۰۴۶
شعبه شماره۱:ساختمان سامان ـ بلوار الیزابت۶۲۹۴۸۲ـ ۶۲۹۳۸۶
مسافرتهای دسته جمعی ایرانین اکسپرس
شایسته شخصیت شماست

اخبار، رویدادها، شایعات و گفتگوها در

بازار سیاست

ایران و اردوگاه شرق

گفتار های رادیو مسکو در آستانه دیدار های مهمی که میان تهران و کشور های سوسیالیست‌اروپا در پیش‌است در بحث محافل سیاسی تهران قرار دارد . رادیو مسکو در برنامه دیشب خود با اشاره به سفر جاری لئونید برژنف دبیر کل حزب‌کمونیست شوروی و تقویت موقعیت کشور های « اردوگاه سوسیالیست » از توسعه مناسبات این اردوگاه با ایران تجلیل کرد و یادآور شد تحکیم مناسبات تهران با پایتخت های سوسیالیست‌اروپا تقویت اعتباربین‌المللی‌هم‌پیمانان شوروی را یاری میدهد. مفسر رادیوی مذکور بدون اشاره به سفری که هویدا از روز شنبه از لهستان آغاز میکند ، نموداری از نحوه گسترش همکاریهای ایران و لهستان را ترسیم کرد.

***

نتایج سفر بوتو

سفر جاری‌پرزیدنت بوتورئیس جمهوری پاکستان توجه عمیق پایتخت‌ها و محافل سیاسی جهان را بخود معطوف داشته است و ازروز پنجشنبه که‌بوتو به‌ایران آمد ، نگاه بسیاری‌از پایتخت‌ها وبیش از همه دهلی وداکاو لندن و مسکو بی صبرانه در انتظار نتایج تبادل نظر های رهبران ایران و پاکستان است . در محافل بین‌المللی از ایران به عنوان صمیمی ترین و در عین حال واقع بین ترین دوست پاکستان یاد میشود و این اعتقاد وجود دارد که تهران در پیوندها و پشتیبانی از اسلام آبادهمواره به نوعی رفتار کرده که نه‌تنها سبب توسعه بحران های‌موجود نگردیده‌بلکه بر عکس زمینه‌های کاهش آنرا نیز تقویت کرده است .

***

ایران و شمال افریقا

ناظران سیاسی در تهران سفرقریب‌الوقوع‌هویدابه تونس را گشایش تازه‌ای در روابط ایران باکشورهای شمال افریقا عنوان میدهند . ایران اینک‌با کلیه کشورهای شمال افریقا و با اغلب آنان دارای مناسبات سیاسی و نیرومندی است . به‌جز لیبی‌که‌آن هم برای مدت طولانی دوام نخواهد یافت ، مناسبات تهران با دیگر کشور های شمال افریقا در سطحی دلپذیر رو به توسعه است . صرفنظر از تونس و مراکش و مصر که‌هریک جای مخصوص بخود درروابط‌نزدیک باتهران دارند، برقراری مناسبات‌رسمی باسودان ، وتاسیس سفارت ایران در خرطوم تحول نیکی در مناسبات ایران با این کشور شمال‌افریقا بشمار رفت. مناسبات با الجزایرنیز گوآنکه تهران‌هنوزبه‌تعیین سفیرجدیدی برای این کشور اقدام نکرده «دوستانه» توصیف میشود و یا حداقل خصمانه نیست.

★★★

مذاکرات نفتی

مذاکرات نفتی وزرای نفت‌لیبی و عراق و کویت به نمایندگی اوپک با کمپانیهای‌نفتی درپایتخت لیبی در همان روز اول‌مواجه باین بست و شکست گردید و دبیر کل اوپک بلافاصله اعلام کرد اجلاسیه فوق‌العاده وزرای نفتی روز ۳۱ اردیبهشت تشکیل خواهد شد . اختلاف موجود مربوط به جبران ضرر اخیر ناشی از کاهش دلار است . برای جبران ضرر فوق‌قراردادی‌وجود دارد ، اما این قرارداد همه‌ضرر را جبران نمیسازد و ضرر اخیر بیش از مبلغی است که کمپانیها مطابق قرارداد ژنو حاضر به پرداخت آن هستند .

اجلاسیه فوق‌العاده مواجه با مشکل خاصی است، از سوئی اصل ضرر ، رقم چندان مهمی نیست و از این رو ارزش آن را ندارد که بحرانی به وجود آید ولی از جانب دیگر حقی است که هیچکدام از اعضای اوپک حاضر به گذشت آن نیستند .

باتبر گردن مردی رازد!

«بافت» کرمان ـ مرد روستایی ، گردن معشوق همسرش را باتبر زد وسر او را از تن جدا کرد!

این حادثه‌دیشب درروستای «دولت‌آباد» بافت کرمان اتفاق افتاد. متهم بقتل که غلامحسین بالیده نام دارد پس از قتل ، خود را به مامورین ژاندارمری محل، معرفی کرد.

غلامحسین دیشب پس از بازگشت از صحرا، متوجه شد که «در» خانه از پشت بسته است. بناچار از دیوار بالارفت ووارد منزل شد و همسرش را بامردی بنام عباس قادری دید.

غلامحسین باعباس گلاویز شد ومدتی‌باهم کتک‌کاری‌کردند ودر فرصتی مناسب غلامحسین باتبر که گوشه‌ای از اتاق‌افتاده بود ، بطرف عباس حمله‌ورشدو با تبر گردن او را زد !

در مورد مدل های پائین‌تراز ۷۳

سودبازرگانی اتومبیل کاهش یافت

درسود بازرگانی اتومبیل‌های پائین‌تر از مدل ۷۳ تجدیدنظر بعمل آمد و مقررات تازه‌ای در مورد میزان سود بازرگانی این‌گونه اتومبیل هاتعیین‌شد.

براساس این‌مقررات‌در سود بازرگانی اتومبیل‌های‌مدل‌کمتر از ۷۳ تخفیف داده شده است‌و درسال جاری هنگام ترخیص اتومبیل های مدل ۷۲ بیست درصد مدل ۷۱ سی‌درصد و مدل ۷۰ ،چهل‌درصد تخفیف داده می شود. وگمرکخانه‌های کشوربا احتساب این تخفیف سود بازرگانی اتومبیل ها را محاسبه‌و دریافت خواهند کرد.

طبق این مقررات اتومبیل‌های مدل‌پائین‌تراز۷۰نیزازچهل‌درصد تخفیف استفاده خواهند کرد و گمرك حقوق گمرکی اتومبیل های مدل کمتراز ۷۰را هم نظیر مدل۷۰ دریافت می کند.

تخفیفات دانشجوئی

خبرنگاراطلاعات اضافه می ـ کند ، مقررات تازه پیرامون تخفیف سود بازرگانی و حقوق گمرکی اتومبیل شامل‌اتومبیل های مدل ۷۳ نخواهد شد و میزان حقوق گمرکی و سود بازرگانی این‌گونه اتومبیل ها بدون تخفیف وصول خواهد شد .

علاوه‌براین دولت‌در مورد اتومبیل های دانشجوئی نیز تخفیف قائل شده‌ودانشجویان ایرانی مقیم‌خارج‌هنگام‌مراجعت به ایران تحت ضوابطی برای اتومبیلی که همراه می آورند تا ۷۵درصد بخشودگی سود بازرگانی استفاده می کنند مشروط براینکه قیمت اتومبیل دانشجویان از ۲هزار دلار یا معادل یکصد وپنجاه هزارریال بیشترنباشد .

سابقه

خبرنگار اطلاعات می‌نویسد: برقراری تخفیف‌درسودبازرگانی اتومبیل های مدل زیر ۷۳برای نخستین بار پس‌از لغو این مقررات درسال‌جاری بعمل‌آمده است .

دولت چند سال قبل تخفیف‌در سود بازرگانی و حقوق‌گمرکی اتومبیل های مدل پائین رالغو کرده‌بود این تخفیف باتوجه‌به نوع مدل‌به حداکثر ۶۰درصد میرسید وامسال این تخفیف‌بار دیگر در ترخیص اتومبیلهای مدل پائین منظورشد .

کاهش سود بازرگانی اتومبیل های مدل پائین تر از ۷۳ درمحافل مطلع بااهمیت‌تلقی شد و اعلام گردید . تخفیف درسود بازرگانی این نوع اتومبیل‌ها دربازار اتومبیل اثر خواهد گذاشت و احتمالادرروز های آینده قیمت اتومبیل کاهش خواهد یافت .

هویدا وارد پاریس شد

امیر عباس هویدا نخست‌وزیر سحرگاه دیروز تهران را در مقدمه یك سفر سه هفته‌ای و دو بازدید رسمی از کشور های لهستان و تونس به‌سوی‌پاریس ترك گفت .اوتا روز دوشنبه بطور خصوصی در پاریس‌اقامت می کند و بامداد این روز از پاریس با هواپیما رهسپارورشو خواهد شد .

یك هیئت سیاسی و اقتصادی مرکب ازمقامات نخست‌وزیری، وزارت خارجه ووزارت اقتصاد هویدا را در سفر به لهستان که پنج روز بطول خواهد انجامید همراهی می کنند .

هویدا را دیروز هنگام ترك تهران وزیران کابینه وسفرای لهستان و تونس در مهرآباد بدرقه کردند . رئیس دولت اواخر هفته اول خرداد پس از دیدار رسمی از تونس به‌تهران باز خواهد گشت .

آقای نخست وزیر قبل از ترک تهران در فرودگاه مهرآباد با وزرای آموزش‌وپرورش وکار وامور اجتماعی صحبت میکند.

موتورلنج واژگون شد، حدود ۳۰۰ تن هلاك شدند

داکا ـ رویتر ـ خبرگزاری رویتر ظهر امروز از داکاگزارش داد که به‌براثر واژگون شدن‌یك موتورلنج در نزدیکی داکا حدود ۳۰۰ نفر بقتل رسیدند .

موتورلنج بنابراین گزارش‌حامل بیش از ۳۰۰ مسافر بود که پس‌ازواژگون شدن دررودخانه غرق گردید و بسیاری‌ازقربانیان در داخل کابین موتورلنج زنده بگور شدند .

گروه امدادگران تاکنون توانسته‌اند اجساد ده تن از قربانیان شامل چندمرد وکودک را از اعماق رودخانه بدرآورند یک گزارش دیگر حاکی است که موتورلنج حامل دو برابر مسافران که در حادثه غرق موتورلنج کشته شدند میباشند .

فرودگاه بیروت باز شد

بیروت ـ فرودگاه بین‌المللی بیروت که بدنبال حوادث اخیر بسته شده بود از بامدادامروز فعالیت خود را از سر گرفت دوهواپیمای شرکت هواپیمائی «میدل ایست ایرلاینز»که یکی از بغداد و دیگری از کویت پرواز کرده بود در ساعت ده‌و نیم در این فرودگاه به زمین نشستند .

گزارش‌دیگری ازبیروت‌حاکی است که در نخستین ساعات بامداد امروز یک پاسگاه نیرو های دولتی لبنانی در دهکده «شدرا» از طرف عناصر مسلح ، با مسلسل و خمپاره‌انداز مورد حمله قرار گرفت و سربازان لبنانی باین حمله پاسخ دادند . در جریان‌زد و خورد ها شش نفراز طرفین زخمی شدندویک مامور گمرک نیز بقتل رسید.

تارزان‌مرد

نیویورک ـ«لکس بارکر» تارزان معروف هالیوود دیشب هنگام برگزاری مراسم پنجاه و سومین زادروز خوددر نیویورک‌ناگهان نقش زمین شد و درگذشت .

«تارزان» برای مردم جهان ، سینماروها وبخصوص کودکان چهره‌ای آشنا و دوست داشتنی بود . هالیوود از بارکر پس از جونی وسمو بعنوان تارزان استفاده میکرد و فیلم های او طرفداران فراوان داشت .

بارکر چند بار ازدواج کرده بود و آخرین همسران او«آرلن دال» و «لاناترنر» ستاره های معروف سینمای هالیوود بودند.

بارکرهنگامی که‌به‌محل میهمانی ناهار که به افتخار او در محله «ایست‌ساید» برپا شده بودمیرفت ناگهان نقش‌برزمین شدودیگر برنخاست .قرار است کالبدشکافی علت مرگ تارزان «فناناپذیر» را معلوم کند .

انتقال امور پروازهای خارجی‌بسالن حجاج به دوشنبه موکول شد

کار انتقال موقت امورپرواز های خارجی از سالن‌وتاسیسات فعلی در حال تجدید ساختمان مهرآباد به سالن حجاج که قرار بود از امروز صورت‌گیرد به تعویق‌افتادویك‌مقام‌هواپیمایی کشوری گفت این انتقال از دوشنبه ، پس‌فردا به مرحله عمل درخواهد آمد .

علت تاخیر ، آماده نبودن کامل تاسیسات موقت برای پذیرایی از پرواز های خارجی است . با انتقال امور پرواز های خارجی ، پرواز های‌داخلی هم‌چنان از محل سالن فعلی مهرآباد انجام میشود .

جریمه بوق‌زدن ۱۰۰ تومان میشود

براساس طرحی که درکمیسیون های فنی وزارت دادگستری و وزارت کشور به تصویب رسید ، جریمه بوق زدن یک هزار ریال شد.

این طرح وسیله‌کارشناسان اداره راهنمائی و رانندگی تهیه شد و پس‌از بررسی مقامات مسئول به تصویب رسید .

طرح افزایش‌جریمه بوق زدن‌های ممتد و غیر ضروری به‌همرامجدول تغییر جرائم تخلفات رانندگی تقدیم هیئت دولت شد .

یک کارشناس ترافیک درباره‌علت افزایش جریمه بوق زدن بوسیله رانندگان وسایط نقلیه گفت :

عده‌ای راننده متخلف‌با بوق‌زدن های بی‌جا و غیر ضروری باعث ناراحتی اعصاب مردم و گیجی رانندگان وسائط نقلیه میشوند.

عده‌ای دیگر نیز با کار گذاردن بوقهای شیپوری روی اتومبیلشان صداهای ناهنجار ایجاد میکنند و نیمه شب‌ها نیز کاروانهای عروس با بوق زدنهای‌جمعی باعث‌ناراحتی مردم پایتخت میشوند لذا پلیس راهنمائی‌تصمیم گرفت کمبا افزایش جریمه بوق زدن از ۲۰۰ ریال به یکهزار ریال‌و کنترل شدید اتومبیل ها این نوع تخلف را ریشه‌کن کند .

در حال حاضر بوق‌های شیپوری اتومبیلها از روی آنان برداشته میشود و راننده متخلف نیز جریمه خواهد شد.

رئیس جمهوری پاکستان و بیگم بوتو در شیراز

پرزیدنت بوتو رئیس جمهوری پاکستان و همسرشان در سومین روز اقامت از ایران، پیش ازظهر امروز تهران را برای بازدید از آثار تاریخی شیراز و اصفهان‌ترك کردند.

میهمانان پاکستانی قبل از عزیمت از تهران ، از موزه و بنای‌شهید آریامهر دیدن کردند .

پرزیدنت وبیگم بوتو بعدازظهر امروز از آثار باستانی تخت‌جمشید وچادرهای سران دیدن می‌کنندو امشب برنامه نور وصدا در تخت جمشید در حضور حضرت رئیس جمهوری وبانو بوتوبرگزار میشود. بامداد فرداحضرت رئیس‌جمهوری پاکستان وبانو ازشیراز به اصفهان عزیمت میکنند و از آثار تاریخی چهل‌ستون ، میدان شاه، عالی‌قاپو، مساجد شاه و شیخ‌الطف‌الله دیدن وناهار را میهمان‌ضیافت استاندار اصفهان خواهند بود.

بوتو وهمراهان او عصر فردا به تهران بازمیگردند وپیش ازظهر دوشنبه سفر رسمی آنان به‌ایران پایان می‌یابد. در سفر به‌اصفهان وشیراز وزیر دارائی و همسرش میهمانان پاکستانی را همراهی خواهند کرد.

بوتووهمسرش‌دیروز میهمان‌ناهار خصوصی والاحضرت شاهدخت اشرف پهلوی‌که سال‌گذشته بدعوت بوتو از پاکستان دیدن کردند بودند و عصر دیروز روسای‌هیئت های سیاسی مقیم‌دربار شاهنشاهی را در کاخ گلستان پذیرفتند.

از رئیس جمهوری پاکستان وبیگم بوتو بعدازظهر امروز هنگام ورود به‌شیراز استقبال رسمی وگرمی بعمل آمد.

۱۰ نفر دیگر در۲ حادثه رانندگی کشته شدند

مشهد ـ اتومبیل جیپ‌شماره ۲۹۳۹۷ برانندگی محمدسمرقندی در نزدیکی کارخانه قندفریمان با اتومبیل سواری ۳۷۹۱۴ به رانندگی اصغر رئوف برخورد کرد و هر دو اتومبیل درهم کوبیده شد . در این حادثه، پنج تن از سرنشینان هر دو اتومبیل باسامی سید محمود حسینی،صدیقه حسینی ،محمود هنرور ۲۵ ساله ، اکبر رئوف ۲۸ساله و سید محمد حسینی کرمانی ۳۵ ساله کشته شدند و راننده ها و ۹ سرنشین‌دیگر اتومبیلها مجروح گردیدند.

مجروحین که به بیمارستان سینای مشهد انتقال یافته و بستری گردیده‌اند عبارتند از براتعلی رستاخیز ۳۵ ساله ـ حمید حسینی ۱۲ ساله ـمجید و ناهید حسینی ۵ و ۱۰ ساله ـ علی اصغر فریمانی ۳۲ ساله ـ محمد بسمانی ـ محمد تخم افشان ـ حسن جلالیان ـ مهدی رئوف و رانندگان هر دو اتومبیل .

★ حادثه خونین دیگر

خرمدره ـ در برخورد شدید اتومبیل سواری شماره ۱۹۹۶۳ تهران الف باوانت شماره۳۲۱۶۱ تهران ، پنج سرنشین اتومبیل کشته شدند این حادثه ساعت ۲ بامدادامروز در نزدیکی‌خرمدره اتفاق افتاد .هویت قربانیان‌حادثه هنوز معلوم نیست .

دریافت مدال

بطوریکه‌ازسفارت‌شاهنشاهی درپاریس تلگرافی اطلاع می دهند از طرف اتحادیه‌بانوان نقاش و پیکرتراشان فرانسه یک قطعه مدال بادیبلم به‌خانم ایران درودی نقاش وهنرمند ایرانی اهداء گردیده است.

اتباع ایران سالم هستند

سخنگوی‌وزارت‌امور خارجه پیش‌ازظهر امروز اعلام کرد که در حوادث اخیر لبنان بهیچیک از اتباع ایرانی‌مقیم این‌کشور آسیبی وارد نشده وهمگی سلامتند .

کنفرانس شناخت‌جسمی و روانی کودك

ساعت ۱۱ پس‌فرداکنفرانس شناخت جسمی وروانی کودک برای مربیان باهمکاری مرکز بین‌المللی کودکان در باشگاه معلمان تهران افتتاح میشود.

جلسات این کنفرانس که بوسیله وزیر آموزش و پرورش افتتاح می‌شود یک هفته ادامه خواهد داشت.

کنفرانس پیشکاران دارائی

کنفرانس سالانه پیشکاران دارائی ، هفته آینده درشیراز تشکیل میشودو در این‌کنفرانس معاونین ومدیران کل وزارت دارائی شرکت خواهند کرد .

گشایش نمایشگاه‌نقاشی

بعد از ظهر امروز نمایشگاه نقاشی پشت شیشه‌خانم‌مهین عظیما (برزین) در گالری سیحون گشایش یافت . این نمایشگاه بمدت‌یک هفته‌برای بازدید عموم باز است .

«اولین‌لیر» در تهران

«اولین لیرخواننده» مشهور اپرای متروپولیتن نیویورک امشب وارد تهران میشود وروز یکشنبه رسیتال آوازی در تالار رودکی برگزار خواهد کرد.

«اریکوریا» پیانیست مشهور او را در این سفر همراهی میکند ودر برنامه مزبور بااولین لیر آثاری چند از آهنگسازان بزرگ را اجرا خواهد کرد.

در انجمن قلم

ساعت شش بعد از ظهر فردا جلسه شعر با شرکت چند تن ازشاعران درانجمن قلم دائر خواهد بود وآقای شاهزیدی تحت عنوان ترانه سرائی در ایران سخنرانی میکند .

ایران واقعه دیگری رادرپاکستان تحمل نمیکند

شاهنشاه آریامهر در ضیافت شامی که دیشب رئیس‌جمهوری پاکستان و همسرش بیگم‌بوتو بافتخار اعلیحضرتین در کاخ گلستان میزبان آن بودند بار دیگر برپشتیبانی و حمایت بی‌چون و چرای ایران ازهدف های صلح جویانه پاکستان تاکید کردند .

شاهنشاه در بیانات پرشور و مهمی که درپاسخ‌به‌اظهارات پرزیدنت بوتو ایراد فرمودند ، اظهار داشتند تا آنجا که موضوع مربوط به مناسبات بین دو کشورمان میشود از آغاز بنیان گذاری پاکستان بعنوان یك کشور آزاد وخود ـ مختار مادرزمره نخستین کشور هائی بودیم که پاکستان را به رسمیت شناخته و گاه‌گاه در مواقع دشوار احساسات واقعی و صمیمانه خود را نسبت به پاکستان ابراز داشته و همواره و در هرفرصتی‌از آن‌جانبداری نموده و در سازمان ملل متحد از آن حمایت کرده‌ایم .

«این دشواری ها مانع از آن نشده که در مقام‌دوست واقعی و صمیمی شما گاه‌گاه عدم موافقت کامل خود را با برخی از وقایعی که درگذشته روی داده است ابرازنداریم.»

شاهنشاه افزودند :

«بیاد داریم روز ها و شبهائی که در تخت جمشید ، درجریان جشن دو هزار و پانصدمین سالروز بنیانگذاری شاهنشاهی ایران ،ساعت های درازی را که‌بارئیس‌جمهوری‌وقت‌پاکستان و رهبران دیگر کشورهاسپری کردیم و کوشیدیم از حوادث اندوهناکی که بوقوع پیوسته جلوگیری کنیم ، ما کامیاب نشدیم ولی درهرحال نمی‌توانیم بپذیریم که برای پیشبرد مقاصد سیاسی زوربکار برده شود .

★ شناسائی بنگلادش

بهمین سبب ما کشوری را که بنگلادش نامیده می شود و خواهی نخواهی یك واقعیت است هنوزبرسمیت نشناخته‌ایم. ماآن کشورراقبل‌از اینکه شما تصمیم به شناسائی آن‌بگیرید برسمیت‌نخواهیم شناخت. منظور این نیست که مانهایت‌کوشش را بعمل نخواهیم آورد که که از شما در ایجادیك‌ارتباطی میان پاکستان و همسایه بزرك شرقی خود صددرصد جانبداری کنیم ، شما باید در صلح و مسالمت با آنها زندگی کنید، شما باید باهم زیست کنید و سرانجام بخاطر منافع ومصالح قاره آسیاهمگی باید بایکدیگر در کمال اتحاد و یگانگی بسر بریم و با کلیه مشکلاتی که مواجه هستیم مبارزه کنیم .

با این روحیه و نیت ما با جمهوری خلق چین و جمهوری کره‌شمالی مناسبات سیاسی برقرار کرده‌ایم‌و به‌همین‌دلایل مایك سیاست کاملا مستقل ملی را دنبال می کنیم ومنشور ملل متحد را محترم میشماریم، ما هر تحول ورویداد جهانی را برمبنای ارزش واقعی آن‌ارزیابی نموده‌ومورد قضاوت‌قرارمیدهیم.

ایران تحمل نمی‌کند

باردیگر تکرار میکنم ما همواره درکنار شماقرار خواهیم داشت حتی اگر فکر کنیم در برخی از موارد اشتباهاتی در گذشته رویداده‌است . منظور من این‌نیست که به‌آنچه که‌در کشورشما میگذردنگران نیستیم بهمین علت‌ما ناگزیر از ذکر این حقیقت هستیم که آنچه که برای‌همسایه ما در شرق‌یعنی کشور پاکستان‌روی دهد از نظرما اهمیت حیاتی‌دارد و اگربار دیگر اتفاقی برای‌آن کشور رخ دهد نمی‌توانیم‌تحمل کنیم و علت آن تنها علاقه برادرانه ما به‌شما بعنوان یك ملت مسلمان نیست بلکه‌بخاطر منافع ایران‌نیز ما نمی‌توانیم تحولات‌ویا گرفتاریهای‌دیگری را در کشور پاکستان تحمل کنیم . کاملا طبیعی است که قویا تاکید کنیم که در برابر هرگونه جنبش خدای نخواسته تجزیه طلبی در کشور شما چشمان‌خود رافرونخواهیم‌بست‌ما نمیتوانیم مسدودشدن‌تنگه‌هرمز را که حیات‌مابدان بستگی‌دارد بپذیریم ، بستن تنگه‌ها کار آسانی است ولی بازنگه‌داشتن آن اهمیت بیشتری دارد و ما قصد داریم تا آنجائیکه قدرت و موقع‌ما اجازه بدهد این کار را بکنیم . دریا ها باید برای کشتیرانی عموم و رفت و آمد مسالمت آمیز کشتیهای کلیه کشور ها و ارتباط بازرگانی بین‌ملل باز باشدواین استدلال باقوانین‌بین‌المللی انطباق کامل دارد..

ایران درخلیج فارس

بایدتکرار کنم‌که‌سیاست‌اصلی‌ما در خلیج‌فارس مبتنی‌براین‌اصل است‌که رقابت بین قدرتهای بزرك کنار گذاشته شود واین دریا بصورت یك منطقه صلح و ثبات درآید . ما مایلیم که کلیه کشور ها این اندیشه را به پذیرند که باید بکوشند اندکی بیشتر یا کمتر وجود نظامی خود را در آن منطقه حفظ کنند . بعقیده ما این عمل کمکی باوضاع نخواهد کرد .

اکنون این‌سئوال‌مطرح‌می‌ـ شود که ما به چه‌طریق‌دیگر میتوانیم همدردی و احساسات برادرانه خود را نسبت به پاکستان ابراز داریم، امیدوارم مورد دیگری پیش نیاید که‌ما‌این احساسات‌همدردی را مجددا به ثبوت برسانیم . ما اعتقاد کامل داریم که همه از این‌احساسات و تمایلات آگاه هستند و موقع ما را درک می‌ـ کنند .

سیاست سرسختانه ما سرانجام میتواند به برقراری تفاهم بهتر در آن منطقه از جهان کمک کند.

در حال حاضر ما برای موفقیت رئیس جمهوری پاکستان دعا میکنیم ، زیرا ما به هدفها و مقاصد ایشان و اندیشه هائی که برای پاکستان دارند آگاه‌هستیم.

شما اکنون قانون اساسی خود را دارید . گرچه من یک سرباز و یک نظامی‌هستم‌ولی خوشحالم از اینکه پاکستان‌سرانجام بوسیله یک حکومت غیر نظامی اداره میشود .

۱۵ سال زمامداری نظامی در پاکستان زیادبود و میبایستی‌قبلا کنار میرفت ولی گاهی نمیتوان هر کاری را بنا بدلخواه انجام داد .

در هر حال ازاین پس امیدواریم که این همسایه بزرگ ما روز بروز نیرومندتر گردد و اقتصاد خود رانیرومند سازد وجامعه‌ای نوین و قدرتمند متکی به عدالت و اصلاحات اجتماعی بوجود آورد .

میدانم که شما سرگرم این کار هستید و نیز مطمئنم که با موفقیت روبرو خواهید شد .

گفتگو های ما طبق معمول‌بطرز مطلوبی برگزار شد و غیر ازاین هم انتظار نمیرفت . طرز فکر ما یکسان است و قلوب ما با هم می‌طپد و تصور میکنم که این حقیقت مسلم است که دوهمسایه میتوانند آنچنان به یکدیگرنزدیک باشند که در بسیاری از موارد بین آنها وحدت و اتفاق نظر کامل وجود داشته باشد .

سخنان بوتو

قبل از سخنان شاهنشاه ، پرزیدنت بوتو طی اظهارات مفصلی سیاست پاکستان را با اشاره به رویداد های شبه قاره و مناسبات پاکستان با همسایگان خود بازگو کرد .

بوتو گفت یکی از ماموریتهای دولت وی پس از روی کار آمدن دیدارازمسکو و کوشش در ایجاد موازنه و تفاهم‌تازه با شوروی بود و در مورد چین دوستی پاکستان با آن دیرینه و استوار و با احترام به منافع به اصل عدم دخالت بوده است .

بوتو افزود کشور او تلاش میکند مناسبات حسنه خودرا با افغانستان گسترش دهد و متاسفانه پاکستان با کشور همجوار دیگرخودهندگذشته‌ای تلخ و ناگوار داشته ، اماحتی در مورد این کشور نیز تلاش پاکستان مبتنی بر ایجاد مناسباتی بر پایه واقعیت های مثبت است . بوتو در اشاره به مناسبات پاکستان با ایران با لحن گرم و بدون تعارفی سخن گفت و افزود حتی در عالم خیال نیز وقوع هیچگونه اختلاف یاماناقشه‌ای بین‌ایران و پاکستان متصور نیست .

مداخله در پاکستان

رئیس جمهوری پاکستان در ادامه سخنان‌خودافزودپاکستان بعنوان یک ملت و یک کشور معتقد است که در جهان‌امروز کلیه کشورها باید اصول بین‌ـ المللی را محترم شمارند .این اصول اساسی عبارتند از عدم مداخله در امور داخلی کشور های دیگر و تا آنجا که به پاکستان‌ارتباط‌پیدامیکندمامعنی مداخله را کاملا دریافته‌ایم .

بزعم ما آنچه ممکن است گفته شود اگر در مسائل پاکستان مداخله مسلحانه ونظامی‌نمیبود ما تجزیه نشده بودیم . بنابراین ما حساسیت بیشتری نسبت به مداخله دولت‌ها در امور سایر دول داریم وتازه‌ترین‌نمونه آن تجزیه کشور من بود که بامداخله‌مسلحانه کشورهمسایه‌ام انجام شد . لکن حتی پیش از این نیز ما از مداخله رنج برده‌ایم .

در جوانگار در منوادا، در حیدرآباد و کشمیر مداخله بوده است . مداخله مسلحانه‌ایکه طی آن قلمرو ما با اعمال زور از دست ما خارج شده است . پس کشور و ملت من بیشتر از هرکشور و ملت دیگر نسبت بمداخله حساسیت دارد . ما معنی مداخله‌را درک کرده‌ایم و این بدان علت است که در مناسبات ما با ایران هیچگونه مداخله ویا ماهیت منفی درهیچ مرحله از آغاز تاکنون وجود نداشته و رجاء واثق دارم که درآینده نیز چنین خواهد بود. اما فرق است بین مداخله مسلحانه ویا مداخله غیرمجاز با نگرانی‌واضطراب در زمانیکه خانه یک برادر را شعله های آتش دربر گرفته ویاعنقریب‌است که آتش گیرد در این صورت برادر دیگر نگران آن آتش ـ سوزی خواهد بود و این را نباید یک مداخله تلقی کرد . این‌یک اضطراب طبیعی است مربوط به مسائل روانی و انسانی دو برادر ، دو همسایه ودو دوست که‌احساسات دوجانبه ومشترک دارند . بهیچ وجه نمیتوان این را مداخله تلقی کرد . مداخله این‌است که‌کشوری برای‌نابودی ویا لطمه زدن بکشوری دیگر وارد عمل شود . مداخله این نیست که در جهت منافع وعلائق مشترک کشوری کاری انجام شود . مفهوم مداخله آن نیست که کشوری به کشوری دیگرکه نیازمند بکمک است یاری دهد و این روش ایران در قبال پاکستان بوده‌است. خوشبختانه ایران با‌این‌توطئه های‌نفرت‌انگیز که پاکستان بخود دیده مواجه نبوده است و سپاس خدایرا که شما در معرض این توطئه ها نبوده‌اید . اما من به آن اعلیحضرت اطمینان میدهم که اگر شما این‌مشکلات‌را میداشتید ما نیز در این روال مداخله میکردیم .

مداخله میکردیم تا بار دشوار دوست را از دوشش برافکنیم، مداخله میکردیم تا خطر برطرف شود برضد و خلاف منافع‌شما مداخله نمیکردیم ، بعنوان یک همکار و یک دوست مداخله میکردیم .

بوتو در ادامه سخنان خود گفت :

ایران و پاکستان دارای علائق مشترک فراوان‌اند و از این رو پاکستان هیچگونه سوء تفاهم در این روابط مهم وبرجسته را که بین دو کشور بوجود آمده تحمل نخواهد کرد .

خبرهای کوتاه

تلگرام شادباش شاهنشاه

تهران ـ خبرگزاری پارس ـ شاهنشاه آریامهر طی تلگرامی سالروز جشن مشروطیت لائوس را به پادشاه آن کشور شادباش گفتند .

متن تلگرام شاهنشاه‌آریامهر باین شرح است :

اعلیحضرت اسری فونك واتانا ، پادشاه لائوس وین تیان ،

خیلی خوشوقتم که به مناسبت سالروز جشن مشروطیت لائوس شادباش‌ـ های صمیمانه خود را به آن اعلیحضرت ابرازدارم .

برای آن اعلیحضرت تندرستی و شادکامی وبرای ملت لائوس صلح و رفاه آرزو میکنم .

محمدرضا پهلوی

موافقت‌نامه همکاری

امروز یک موافقتنامه همکاری آموزشی وتحقیقاتی بین وزیر فرهنگ و هنر و رئیس‌دانشگاه تهران دردفتر کار اقای پهلبد بامضاء رسید،براساس این‌موافقتنامه مرکز ملی پژوهشهای مردم‌ـ شناسی و فرهنگ عامه از فارغ‌التحصیلان رشته مردم‌ـ شناسی‌دانشکده علوم‌اجتماعی وتعاون در کادر تحقیقی‌خود استفاده خواهدکرد وهمچنین کاراموزی دانشجویان این دانشکده درمرکز ملی‌پژوهش های مردم شناسی و فرهنگ عامه و موزه مردم شناسی انجام خواهد گرفت ، ضمنا دانشکده علوم اجتماعی و تعاون همکاریهای لازم علمی و عملی در تشکیل دوره های کاراموزی برای کارکنان این مرکز معمول خواهد داشت.

سفر وزیر کشور

محمد سام وزیر کشور برای استفاده از مرخصی به‌لندن رفت مدت این سفر هفت‌روز اعلام شده است .

مذاکرات هیات‌کشاورزی انگلیس

صبح امروز لردلیمریک‌معاون وزارت بازرگانی و صنایع انگلستان که در راس یک‌هیئت اقتصادی و کشاورزی بایران آمده است با آقای هوشنگ انصاری وزیر اقتصاد ملاقات کرد ودر باره امکان‌همکاریهای کشاورزی وفنی دو کشورگفتگو نمود.

لرد لیمریک‌همچنین امروزدر دفتر کار آقای ولیان وزیر تعاون‌وامورروستاها وعبدالمجید مجیدی وزیر مشاور و رئیس سازمان برنامه حاضر شد ودر زمینه نحوه همکاریهای دوکشور در امور روستائی وبرنامه پنجم مذاکراتی بعمل آورد.

سمینار دارو پزشکان بیمه های اجتماعی

صبح امروز سمینار دارو پزشکان سازمان بیمه‌های اجتماعی باسخنان منوچهر نیکپور مدیر عامل سازمان‌مزبور کار خود را آغاز کرد. وی طی سخنانی از اهمیت و نقش سازمان در رفع نیازهای‌داروئی سازمان صحبت کرد ویادآور شد سازمان‌با احساس‌مسئولیت های خود درطرحهای درمانی آینده کشور وظایف سنگینی دارد.

دکتر پرویز قهرمانی مدیر داروئی سازمان نیز ضمن سخنان خود گفت لغو قرارداد های اختصاصی در سازمان‌بیمه های اجتماعی این فرصت را میدهد که کارکنان این سازمان با وظائف جدید توقعات‌بیشتری داشته باشند.

مسابقه انتخاب مربی

دیروز مسابقه انتخاب یک هزار مربی کودک انجام‌گرفت. قبولشدگان پس از گذرانیدن یک دوره مخصوص از مهر ماه آینده در ۲۵۰ کودکستان دولتی که در نقاط مختلف مملکت دایر میشود مشغول کار خواهند شد .

ماموران سرشماری املاك تهران

سرشماری املاک تهران از روز بیست و هفتم اردیبهشت ماه شروع میشود . این سرشماری بوسیله ماموران سازمان ممیزی و در آمد نو ـ سازی صورت میگیرد . تعداد ماموران ممیزی یکصد وپنجاه نفر است و آنها دارای کارت شناسائی بوده و از ساعت هفت صبح تا ده شب بمنازل مراجعه خواهند کرد .

هیئت ممیزی ضمن مراجعه به خانه ها و مشاهده اسناد مالکیت مجددا به ارزیابی خانه‌ها و آپارتمان ها اقدام خواهند کرد .

پرداخت وام بکشاورزان

در یکماهه گذشته مبلغ دو میلیارد و ششصدو هفتادوشش میلیون و نهصد و هفتاد و پنج هزار و هفتصد و نود و هفت ریال از طریق شرکت های تعاونی‌روستائی به تعداددویست و نود هزار و سیصد و نود و یک نفر از کشاورزان عضو شرکت‌های تعاونی روستائی سراسر کشور ، به منظور تهیه عوامل تولیدی کشاورزی مورد احتیاج آنهاوام پرداخت‌گردیده است .

وزیر خارجه لوکزامبورك امروز به تهران میاید

وزیر خارجه لوکزامبورک عصر امروز در راه بازگشت از سفر چین برای یک توقف کوتاه و غیر رسمی به تهران می‌آید. او در فرصت‌اقامت در تهران با وزیر خارجه و دیگر مقامات سیاسی تهران ملاقات و گفتگو خواهدکرد.

همسر روزنامه‌نگار وزیر خارجه لوکزامبورك در اطلاعات

خانم لیلیان تورن همسروزیر خارجه لوکزامبورک‌که برای دیداری کوتاه به تهران‌آمده است امروز میهمان موسسه اطلاعات بود و ضمن دیدار از قسمت‌های مختلف این موسسه با مدیران،سردبیران ونویسندگان نشریات‌اطلاعات آشنا شد .

همسروزی

از : گروه گزارشگران روزنامه اطلاعات

گزارش

یک خبر:

ناشر کتاب «اسرار مگو» محکوم شد

گزارش خبرنگاران اطلاعات

دهها کتاب سکسی و منحرف کننده توسط شبکه وسیعی توزیع میشود

شبکه وسیع توزیع کتب سکسی!

اکثر کتب سکسی بطور غیرقانونی چاپ و توزیع میشود

هفته پیش در یك محاکمه استثنائی ، قضائی که از رایزنی یك هیات منصفه مطبوعاتی سود می جستند ، ناشریك کتاب سکسی و منحرف کننده بنام «اسرارمگو» را محکوم کردند که این خودمو ید آن است که قوانین جامعه ما انتشار کتب شهوانی و صورقبیحه را مردود و غیرقانونی میداند .

ازجانبی ، یك روز پس از اعلام رای آن دادگاه یك متخصص هورمون شناسی ـ دکتر هوشنك دولت‌آبادی ـ صریحا اظهار داشت فیلم ها و کتب سکسی جاذبه های غریزی انسان را نابود می کند . یعنی که صرفنظر از همه آثار سوء این کتب و تصاویر و فیلم ها براخلاقیات ، یك زیان‌بارز و نگران کننده در دسترس بودنشان این است که امیال طبیعی انسان را در زمینه سکس وزناشوئی به انحراف سوق‌میدهد ، اما علیرغم آن منع قانونی و این اظهارنظر علمی صریح ، کتب و تصاویر شهوانی خیلی فراوانتر و ارزانتر از تصنیف های متداول روز در دسترس همگان است .

به گزارش امروز ما توجه فرمائید .

ـ چه کسی می گوید کتاب در ایران تیراژندارد ؟

چه کسی مدعی است ، ما کتاب خوان نداریم ؟

چه کسی معتقد است نشر کتاب در ایران منفعت مالی ندارد ؟

نه ! هیچکسی حق نداردچنین ادعا هایی بکند . کتاب در ایران تیراژ دارد ، کتاب‌خوان هم باندازه کافی هست ، ولاجرم انتشار کتاب ، کار پرمنفعتی است . اگر قبول ندارید بروید از کتاب‌فروشان حاشیه خیابان لاله‌زار ، پشت پارك شهر ، پیش میدان توپخانه ، و بالاخره هر جا که به محل کسب وسکونت شما نزدیکتر است ، بپرسید . بروید از ناشران نامرئی کتب سکسی بپرسید . بروید از نویسندگان ناشناس این کتب بپرسید . بروید از مترجمین شناخته نشده آثار سکسی که کتب هرگز نوشته نشده‌ی متخصصین نیست در جهان کشور های دیار غرب راترجمه کرده‌اند بپرسید !

نه !. جدا باور کنید ما هم کتاب‌خوان داریم و هم تیراژ بالای کتاب ! منتهی همه نمی دانند چه کتاب هایی طرفدار دارد وباید به چاپ آنهااقدام کرد. فقط نویسندگان‌مترجمین و ناشران نامرئی معدودی به این راز مهم پی برده‌اند و از صدقه سر این کتب به‌آلاف والوف رسیده‌اند . میدانید اینان چه کشف کرده‌اند ؟

ـ اینان کشف کرده‌اند که تنها راه رستگاری در کار انتشارات ، چاپ کتب سکسی و صورقبیحه است !

اسرار مگو

روزی که خبر محکومیت‌ناشر کتاب اسرارمگو منتشر شد، دو تن از گزارشگران روزنامه را مامور کردیم به بساط کتابفروشی های کنار خیابان سری بزنند و گزارشی از چگونگی عرضه کتاب های سکسی‌بوسیله‌این کتاب‌فروش ها ، میزان فروش و تیپ‌و طبقه مشتریانشان تهیه کنند . قرار شد یك نفر از خیابان‌خیام به‌سوی جنوب‌شهر برود و .دیگری مسیری‌راازاول خیابان سپه ـ میدان توپخانه‌ـ لاله‌زار بسوی شمال شهرانتخاب کند . آنچه در زیر می خوانید فشرده‌ای از گزارش آنها است :

آنکه بسوی شمال رفته بود ، نوشته است :

من از طریق میدان سپه و خیابان لاله زارجنوبی‌به‌خیابان اسلامبول رفتم و از خیابان فردوسی و میدان سپه به روزنامه آمدم . در این مسیر شانزده بساط کتابفروشی کنار خیابانی را سر شماری کردم‌که بجز یک مورد بقیه کتاب های سکسی ـ جنسی را آزادانه عرضه می‌کردند .

بدبختانه بایداعتراف کنم‌بیشتر مشتریان این‌کتابفروشهاطالبین کتاب های جنسی هستند و اغلب این عده نیزاز نوجوانان و جوانان تازه به بلوغ رسیده تشکیل یافته است . نوجوانان به بساط نزدیک میشوند با حجب وحیا چند کتاب را زیر ورومی‌کنند و بعد یک کتاب‌از سری کتاب های جنسی را بر می‌گزینند ، صفحات آن راورق می‌زنند و اگر تصاویر داخل کتاب به اندازه کافی وسوسه آمیزوتحریک کننده بود ، بدون آنکه چانه بزنند بهای کتاب را می‌پردازند و می‌روند .می‌روند تا در خلوت مطالب کتاب را بخوانند ، تصویر های محرک آنرا بارها تماشا کنند و بعد اگر واجد استعداد لازم بودند از خوانده‌ها و دیده ـ هایشان صحنه‌ای خیالی‌رابرای دست زدن به اقدامی به یک لذت جوئی غیر معقول منتهی می‌شود ، فراهم آورند .

شگفت انگیز اینکه تعداد کتبی از این دست ، از سایر کتاب های موجود در این بساط‌ها بمراتب بیشتر است و عجیب آنکه از نام نویسنده ، مترجم و ناشر این کتاب‌ها بر پشت جلد اکثر آنها مطلقا اثری نیست . و حتی شماره ثبت در دفتر کتابخانه ملی نیز ذکر نشده است . برای آنکه از تنوع و فراوانی این کتاب‌ها آگاه شوید عنوان ومشخصات پاره‌ای از آنها را ذیلا ذکر میکنم :

★ «راهنمای زناشوئی» نوشته دکتر پارکیسون‌با مقدمه‌ای از دکتر بندیت ـ مترجم ناشناس ـ ناشر ناشناس ـ چاپخانه ناشناس بها سی ریال ـ بدون شماره دفتر مخصوص کتابخانه ملی

★ «شناخت مسائل زناشوئی» تالیف و نگارش ازشهریار یاربخت «انوار اصفهانی» چاپخانه و ناشر نامعلوم قیمت ۲۰ ریال بدون‌شماره دفتر مخصوص کتابخانه ملی .

★ «رهبر عشق بین‌المللی» ناشر مطبوعاتی فرخی ـ نویسنده نامعلوم به‌شماره ۷۷۵ در دفتر مخصوص کتابخانه‌ملی به ثبت‌رسیده قیمت ۶۰ ریال

★ «دانستنی های زناشوئی» نویسنده ناشناس ناشر و چاپخانه نامعلوم قیمت ۳۰ ریال .

★ «زن و مرد» نوشته دکتر گارینو قیمت ۶۰ ریال .

★ «راز کامیابی جنسی» نویسنده نامعلوم ناشر و چاپخانه ناشناس قیمت ۴۰ ریال

★ «ناتوانیهای جنسی‌را با غذا معالجه کنید» نوشته مجموعه‌ای از نویسندگان بزرگ و صاحب‌نظران‌امور جنسی (البته به ادعای ناشر !) ، ناشروچاپخانه نامعلوم قیمت ۶۰ ریال

★ «مسائل جنسی درباره زن و مرد» نویسنده ناشناس ناشر وچاپخانه نامعلوم قیمت ۵۰ ریال .

★ «تست امور جنسی» شامل اطلاعات مفید برای زنان و مردان با استفاده ازنظریات پرفسور زیگموندفروید دکتر سوندن ـ دکتر استکهلم ـ دکاراژینو ـ کنوس‌میلرو ... گردآورنده سعیدی‌پور ـ از انتشارات اسکندری تحت شماره ۷۸ از کتابخانه ملی قیمت ۱۸۰ ریال .

★ «رازکامیابی جنسی» بقلم‌مهوش ناشر وچاپخانه نامعلوم قیمت ۳۰ ریال .

★ «راهنمای های زناشوئی» نویسنده نامعلوم ترجمه‌دکتر م.ن ازانتشارات آذین‌قیمت ۳۰ ریال .

★ «شب‌زفاف» اثر شمس رهبر شماره ثبت «کتابخانه ملی ۱۲۳۳ ناشر نامعلوم قیمت۵۰ ریال.

★ اسرارمگو «که ناشرآن‌محکوم شد توجه فرمائید ! کتابی که ناشرآن محکوم شده به‌وفور دربازار وجود دارد ! »

★ «آبزندگانی» نویسنده نامعلوم ناشر وچاپخانه ناشناس قیمت ۳۰ ریال .

★ «اطلاعات عمومی جنسی و زناشوئی» ترجمه‌وتالیف دکتر محمد .. .ناشر سازمان‌بامداد شماره ثبت در کتابخانه ملی ۶۳۹ قیمت ۳۰ ریال .

★ «قوای جنسی زنان ومردان» ناشر وچاپخانه‌نامعلوم‌نویسنده ناشناس قیمت ۸۰ ریال .

★ زناشوئی نوشته فوداکفیزشک وجامعه‌شناس ترجمه ح ... از انتشارات دنیا شماره ثبت درکتابخانه ملی ۱۶۲۵ قیمت ۷۵ ریال .

★ «رهبر زناشوئی» نوشته دکتر شرسون مترجم ناشروچاپخانه نامعلوم قیمت ۳۰ریال .

★ «زن‌ومرد» نویسنده نامعلوم ناشر وچاپخانه ناشناس قیمت ۵۰ریال .

درکتابفروشی های حاشیه خیابان بیش‌ازهرموضوع دیگر درباره سکس،کتاب وجود دارد . شاهد مدعاهم همین عکس است .

درآستانه بلوغ است و کشتی ناشناخته برای تماشای عکس‌های لخت و شهوانی تحریکش می‌کند . اما وسیله فراوان است سی یایکصد ریال پول کافی است تا بقول یک کارشناس ، غریزه جنسی او به‌فساد وانحراف سوق داده شود !!

ماجرای بانومهوش!

وگزارشگری‌که‌مسیری روبه‌جنوب شهر را پیموده می نویسد :

ـ ذخیره ذهنی من باعث شد ماجرای خنده آور ودرعین‌حال متاثر کننده‌ای درزمینه انتشارکتب سکسی را بخاطر بیاورم.ده‌دوازده سال قبل یک‌کتاب سکسی جنجالی بقلم یک چهره جنجالی یعنی «بانو مهوش» منتشر شدکه‌چند صباحی سوژه داغ مطبوعات بود کتاب «رازکامیابی من به قلم مهوش» نام داشت امابانومهوش باشدت‌وحدت نوشتن این کتاب را تکذیب کرد ـ راست‌هم می گفت ، چون سواد لازم برای نوشتن کتاب‌رانداشت!ـ عده‌ای تحقیق کردند وسرانجام دریافتند این کتاب پروسوسه و خلاف اخلاق را یک نویسنده نوشته وبنام مهوش رقم زده‌است. و عجبا که به اولین‌بساط‌کتاب فروشی که رسیدم،اولین کتابی که جلب نظرم کرد همین کتاب کذائی بود

در یك مسیر تقریبا یك‌کیلو متری درحول‌وحوش پارك‌شهر، به چند بساط کتابفروشی کنار خیابانی برخوردم که در همه آنها انواع‌واقسام کتب سکسی عرضه می شد . ازیکی ازاین کتابفروشی ها ، از همه انواع کتب سکسی موجود در آن، یکی یك‌جلد خریدم.فروشنده خیلی آهسته‌زیر گوشم گفت :

ـ غیر از این ها چیز های دیگر هم دارم که اگربخواهید قرارش را می گذاریم‌وبرایتان می آورم .

ـ مثلا چه چیز هایی ؟!

ـ عکس ... عکس های خیلی جالب .

ـ مگر اینجا نداری ؟

ـ نه ؟... نگهداریش اینجا صلاح نیست .

کنجکاو شدم .خیلی دلم می خواست ـ و می خواهد ـ این عکس ها را که قبلا چند مستوره‌اش را لای کتاب‌درسی پسر ۱۶ ساله یکی از دوستانم دیده بودم ، ببینم و بدانم این عکس‌ها کجا تهیه میشود ، چه کسانی آن ها راتوزیع می کنند و چه کسانی می خرند .

بگذریم . کتاب ها را به‌خانه بردم و شب از هر کتاب‌فصلی را خواندم نظرم را که تاکید می کنم نه نظریه‌یك‌کارشناس بلکه نظریه یك پدر است ، برایتان‌در چند جمله مینویسم:

ـ بجز یکی دو کتاب ،بقیه این کتب هیچیك نه جنبه آموزندگی دارند و نه مبنای علمی . بنظر من نویسندگان آنها افرادی عاری از صلاحیت ولی فوق‌العاده سودجوئی‌هستند که با استفاده از یك‌نقطه‌ضعف بشری متاعی آلوده و مسموم عرضه کرده‌اند و چه خوب و بجا است این یك اقدام‌دستگاه دادگستری که ناشر یکی از این آثار مهوع ومنحرف‌کننده را محکوم‌کرد وچه‌نیك خواهد بود که از کار چاپ و عرضه بقیه این کتب و فروش بی‌قید و بند آن ها در حاشیه‌خیابان ها جلو گیری شود و بگذارید بگویم اگر روزی بفهمم پسرم یکی از این‌کتاب ها را خریده و خوانده یا آنکه‌هرگز کنکش نزده‌ام ، بدون لحظه‌ای تردید بادوکشیده محکم‌حالیش‌خواهم کرد چه کار زشتی را مرتکب شده است !

آگهی استخدام

شرکت برق منطقه‌ای مازندران بمنظور تکمیل کادر خود عده‌ای داوطلب باشرائط زیر با حقوق مکفی استخدام مینماید .

۱ـ مهندس آرشیتکت یا ساختمان دارای حداقل دو سال سابقه کار در تهیه طرح اجرائی و نظارت بر اجرای کار های ساختمانی .

۲ـ نقشه‌کش با تجربه دارای‌حداقل‌پنج الی‌ده‌سال سابقه کار در نقشه‌کشی‌برق باپایه‌تحصیلات‌حداقل‌دیپلم‌کامل‌متوسطه.

۳ـ بایگان فنی دارای پایه تحصیلات حداقل دیپلم کامل متوسطه دارای سه‌الی پنج سال سابقه کار در موسسات معتبر در رشته بایگانی نقشه ها و مدارك فنی.

داوطلبان حائز شرائط بالا میتوانند فتوکپی مدارك مشروحه زیر را به آدرس ساری . صندوق پستی ۵۵ ارسال‌نمایند تاپس از بررسی نتیجه امر به آدرس‌آنان ابلاغ‌گردد .

۱ـ فتوکپی‌آخرین مدرك تحصیلی
۲ـ رونوشت شناسنامه دو برك
۳ـ عکس ۴×۶ دو قطعه
۴ـ فتوکپی برك‌پایان‌خدمت‌یامعافیت نظام‌وظیفه
۵ فتوکپی اوراق مربوط به سوابق خدمتی معتبر

قید آدرس دقیق ضروری است .

رسیتال آواز

اولین باغچه‌بان‌ـ منصوره قصری‌ـ حسین‌سرشار
پیانو : توماس کریستیان داوید

در تهران

سه‌شنبه ۲۵ وپنجشنبه ۲۷ اردیبهشت ۱۳۵۲
ساعت ۸ بعدازظهر تئاتر شهر
محل فروش بلیت : روابط عمومی سازمان رادیو تلویزیون ملی ایران تخت‌طاووس نبش روزولت
* گیشه تآتر شهر
* دانشکده هنرهای زیبا ـ دانشگاه تهران
* ایران‌کتاب ـ خیابان فروردین
* بنگاه صفحه‌فروشی بتهوون ـ روبروی بزرگمهر
* انجمن فیلارمونیك تهران ـ خیابان ارفع

در اصفهان

شنبه ۲۹ اردیبهشت ۱۳۵۲ ـ ساعت۸ بعدازظهر
تالار پهلوی ـ دانشگاه اصفهان

در شیراز

یکشنبه ۳۰ اردیبهشت ۱۳۵۲ ـ ساعت ۸ بعدازظهر
تالار دانشگاه پهلوی ، شیراز

بموازات
برنامه تعدیل قیمتها از طرف
هیئت محترم دولت
کارخانجات کاشی وسرامیك سعدی
بمحض بهره‌برداری از توسعه‌های تهران
وشیراز
قیمت‌های کاشی سعدی را
تقلیل میدهد

کاشی سعدی

پیشرو صنعت سرامیك ایران

مقالات و گزارشها

اثرات ماجرای واترگیت برجامعه امریکا

از : جیمزرستون

ترجمه : پرویز پرتو

هیچ عاملی مثل یك رسوائی بزرك و یا فاجعه ، مردم یك شهر و یا یك کشور را تحت تاثیر قرار نمیدهد و آنها رایه تحرك درنمی آورد .

رسوائی های مربوط به توسعه طلبی صنایع بود که تدی روزولت رئیس جمهوری آمریکا راناچار کرد که‌طرحی برای ایجاد تحولات جدید و جلوگیری ازاین‌توسعه طلبی‌ها تهیه کند .

وجود قحطی‌و بیماری اقتصادی سالهای ۱۹۳۰ آمریکابود که فرانکلین‌روزولت رئیس‌جمهوری دیگر آمریکا را ناچار کرد که طرح جدیدی را پی‌ریزی کند و به جنك قحطی و فقراقتصادی برود .

پرتاب‌اقمار مصنوعی شوروی به فضا پای آمریکائیها را به ماه باز کردو قتل کندی‌موجب شد که طرح او در مورد تامین آزادی فردی سیاهپوستان به تصویب کنگره برسدو امکان دارد که اینبار حادثه‌واترگیت و رسوائی های مربوط به آن موجب پیدایش طرح‌و یا لایحه جدیدی‌شودوعکس العملی‌بزرك بدنبال‌داشته‌باشد ومحدودیتهائی در استفاده از اختیارات رئیس جمهوری و یا تغییراتی در این اختیارات بوجود آید .

در حال حاضر افکار عمومی آماده پذیرش چنین تغییراتی شده است و درباره اختیارات رئیس جمهوری و چگونگی استفاده از آن گفتگو هائی برزبان است . از مدتی پیش بحث درباره محدودیت قدرت‌و اختیارات رئیس جمهوری‌وطرق غلط و نادرست استفاده از این اختیارات از مسائل مورد گفتگوی محافل سیاسی بود .

حادثه واترگیت موجب‌شده است که مردم با حساسیت و دقت بیشتری باین موضوع بیاندیشند . بعضی ازآنهاچنان از رسوائی‌های حادثه‌واترگیت بخشم آمده‌اند که حتی حاضر نیستند در مورد رئیس‌جمهوری و نقشی که احتمالا او در این ماجرا داشته و یا نداشته‌است صحبت کنند .

و بعضی دیگر چنان ازاقدامات کارمندان عالیرتبه کاخ سفید برای استراق سمع غیرمجاز ازدفتر حزب‌دموکرات در «واترگیت» عصبی و ناراحت هستند و چنان گیج شده‌اند که نمی توانند بدرستی‌حقیقت ماجرا را درك نمایند و انگیزه های چنین اقداماتی‌رابشناسند.

نیکسون رئیس جمهوری آمریکا سرسختانه سعی می‌کند که اعتبار پست ریاست جمهوری را محفوظ دارد ، ولی این تلاش اثر و نتیجه دلخواه را ندارد و در حقیقت قدرت و اعتبار قوه مجریه به تزلزل افتاده است و رئیس این قوه نمی تواند آنطورکه‌در گذشته از این اختیارات استفاده می کرد از آنها بهره گیرد و بازگشتن‌به همان‌وضع وموقعیت گذشته بسیار مشکل است و خطراتی که قدرت و اعتبار قوه مجریه را تهدید می کند چنان جدی و بزرك است که گمان نمی رود رئیس قوه‌مجریه‌بتواند بار دیگر باهمان آزادی‌واختیار کامل گذشته از قدرت خود استفاده کند .

یکی از این خطرات محدود کردن اختیارات استفاده از بودجه مبارزات تبلیغاتی است‌و وقت آن رسیده است که دیگر بحث و گفتگو درباره‌چگونگی محدود کردن اختیارات‌استفاده این بودجه پایان‌پذیرد و کنگره قبل از این که مردم رسوائی های حادثه واترگیت‌رافراموش کنند لایحه مربوط به این مسئله را تصویب نموده وشکل رسمی به آن بدهد و بمرحله اجرا در آورد . بهترین نظری که‌درباره‌محدود کردن‌اختیارات استفاده از بودجه مبارزات تبلیغاتی برای رئیس جمهوری وقت پیشنهاد شده است نظر پرفسور «الکساندرهیرد» رئیس دانشگاه «وندربیلت» است . نیکسون خود این شخص را بریاست کمیته بررسی کننده مسئله مربوط به محدودکردن بودجه انتخاباتی برگزید ولی چون نظریات‌او‌مخالف خواسته های شخص رئیس جمهوری و تا حدی حزب او بود او را از کار برکنار نمودند .

در هر صورت بهترین فرصت برای محدود کردن اختیارات استفاده از بودجه مبارزات تبلیغاتی رئیس جمهوری وقت در این روز ها بدنبال کشف حقایق درباره حادثه واترگیت بدست آمده است و کنگره باید از این فرصت استفاده کند و لایحه مربوطه را هرچه زودتر تصویب کند .

راه غلط

در این که لایحه مربوط به محدودیت اختیارات استفاده از بودجه تبلیغاتی و مبارزات انتخاباتی رئیس جمهوری وقت برای انتخابات مجدد « در صورتی که حالا تصویب شود» بتوانند بحران کنونی‌را که‌ملت آمریکا با آن روبرو استو قدرت و اعتبار شخص رئیس جمهوری و کاخ سفید رابخطر انداخته است فرو نشاندتردید است، چون رسوائی بحدی‌بزرك و ریشه‌دار است که نمی‌توان حتی با تصویب لایحه مزبور از شدت آن کاست . ریشه های فساد فقط در واشنگتن نیستند بلکه تا مکزیك پیش رفته‌اند و بامردم و سازمان هائی که‌بودجه مبارزات‌تبلیغاتی وانتخاباتی نیکسون را برای باردوم انتخابات تامین کرده‌اند مربوط شده‌اند .

اولین نتیجه غیر اخلاقی که از حادثه واترگیت گرفته می شود این است که فریبکاری و دغل بازی بهترین سیاست است و فریبکار و دغلباززودتر به هدف‌میرسدچنین می‌خواهند بنمایند که وفاداری به رئیس جمهوری وفاداری به جمهوری است و اگر هدف رئیس جمهوری مثبت و مفید است مردان نزدیك به او و دوستان او می توانند از هر طریق که لازم باشد میان برزده وپیروزی او را تضمین کنند حتی‌اگر که این اقدامات شامل جاسوسی ، استراق سمع ، کار های غیر قانونی باشد و مخالفین او را بشکل غیر منصفانه‌ای تحت فشار قرار دهد و راه را برآنها سد کند .

درچنین شرایطی قوانین‌تازه ممکن است‌استفاده ازاختیارات این طرز فکر را از بین ببرد. را محدود کند ولی نمیتواند در حقیقت‌هیچ عاملی‌باندازه این تصور که دخالت در حادثه «واترگیت اقدامی منطقی و مثبت بوده و نتیجه وفاداری به رئیس جمهوری‌محسوب میشود به خودرئیس جمهوری‌ونزدیکان او لطمه نزده است .

آنها نمیخواهند قبول کنند که اقدامات آنها اقدامی غیر قانونی و نتیجه فساد دستگاه رهبری‌و همچنین اثری ازقدرت مطلق و اطاعت و فرمانبرداری از یك پست بزرك و شخصی که‌در راس آن است بوده‌است ولی بمعنی روشنتر، به دزدان‌و سارقین فرصت داده شده است که بنام کاخ سفید واز کاخ سفید تجهیز شده و به‌شبروی و سرقت بپردازند و بطور غیر مجاز و غیر قانونی به ملك خصوصی کسان دیگر وارد شوند .

ممکن است‌حادثه واترگیت بالاخره بانجام و پایان مطلوبی برسد و موجب شود که‌قوانین و محدودیتهائی بوجود آید که دیگر امکان تجدید حوادثی نظیر واترگیت از بین برود .

سئوال بزرگی که برای نسل امروزآمریکا مطرح‌است. **این است که آیا راه غلط نتیجه میدهد و در حقیقت‌نباید غیر از راه غلط راه دیگری انتخاب کرد یا اینکه بهتر و پسندیده‌تر آن است که ازراه غلط کناره گرفت‌و راه صحیح را برای رسیدن به هدف پیش گرفت ، تنها نکته مثبت در حادثه واترگیت این است که مجریان این حادثه در همان شب دستگیر شدند و این می نماید که هنوز باید درانتخاب راه غلط تردید کرد .**

استراق سمع و اقدام به جاسوسی در دفتر حزب دموکرات‌در ساختمان‌واترگیت، درزمان درگیری مبارزات انتخاباتی انجام شد ولی حالا عاملی شده است که رئیس رئیس جمهوری‌را ازانجام‌وظایف خود بطور مثبت و با خاطر آسوده باز دارد . در ماجرای واترگیت عوامل زیادی دخالت داشته‌اند وانگیزه های متعددی آنرا بوجود آورده است ولی حالا موجب شده‌است‌که اعتماد عمومی به‌دستگاه رهبری کاسته شود و تمامی سیستم حکومتی درمظان اتهام قرار گیرد .

وقوع حادثه واترگیت به قدرت مقننه امکان و فرصت لازم میدهد تا قوانین جدید و مفیدی‌برای جلوگیری ازتکرار چنین حوادثی تهیه نموده و بتصویب برساند و به مرحله اجرا درآورد .

باید با اقدامات جدی ، صمیمیت و صداقت دستگاه رهبری آمریکا را تضمین کرد واز بوجود آمدن آلودگی ها جلوگیری نمود . واترلیپمن‌در سال ۱۹۶۰ طی مقاله‌ای نوشت

ـما خیلی ثروتمند هستیم ولی‌اوقات خوشی‌را نمیگذرانیم، درزندگی ما عوامل و انگیزه‌ها وبالاخره چیز های‌زیادی هست ولی خالی از هدف و کوشش است . هدف و کوشش به زندگی معنی‌و مفهوم می‌بخشد و آنرا غنی و لذت‌بخش‌میکند.

بلی.. همین بی‌هدفی ،همین خالی بودن از غنا ، تراژدی واشنگتن است ...

سرمقاله

قدرت‌ومسئولیت

قسمتی از مقاله «وال‌استریت‌جورنال» نشریه متنفذ اقتصادی امریکاکه بوسیله‌خبرگزاریها مخابره‌شده‌است، در شماره اخیر «اطلاعات» ازنظر خوانندگان عزیز ماگذشت.

«وال‌استریت جورنال » درین مقاله به بررسی نقش ایران در تثبیت‌اوضاع منطقه پرداخته، مینویسد:« بالاگرفتن کارایران و اهمیتی‌که این کشور احراز کرده‌نه‌از نظر دولت‌های مختلف دور مانده‌است‌ونه‌از نظر محافل‌اقتصادی‌ومدیران شرکت‌های بزرك... یك‌هیات اقتصادی شوروی درتهران بسر میبرد. چین میخواهد با تهران‌ارتباط‌هوائی برقرارکند. کره‌شمالی‌خواستار شناسائی‌خویش است. یك‌گروه ژاپنی پیشنهاد کارخانه فولاد سازی مافوق مدرن به ایران‌داده‌است. آلمان میکوشد پالایشگاه نفتی عرضه کندوامریکا بافروش۲ میلیارد اسلحه بایران موافقت کرده‌است».

روزنامه امریکائی برای تشریح‌اوضاع ایران عبارت قشنگی به‌کاربرده‌و خاطرنشان ساخته‌که در مدت کوتاهی «کارایران‌بالا گرفته‌است ».

حقیقتاهم‌چنین‌است. تحولات شگرف وقدرت اقتصادی‌وسیاسی ایران‌بدان پایه رسیده است‌که هیچ کشوری ـاعم‌از غربی وشرقی‌ـ نمیتواند آنرا نادیده بگیرد. آن کشوری‌که زمانی تصورمیرفت به‌دنبال یك‌عمر طولانی ،توش‌وتوان خودرا از دست‌داده و رخوت دوران کهولت رامیگذراند اکنون یکبار دیگر در قله اقتدار و افتخار قرار گرفته‌است. ایران ، درسایه ثبات سیاسی و رشد اقتصادی ، مرحله‌بحران هاو مشکلات‌داخلی راپشت سرگذارده و مهیای‌آن شده‌است‌که مسئولیت های مهمی رادر عرصه روابط بین‌المللی تعهدوایفاکند.

قدرت، همواره مسئولیت‌به‌دنبال می‌آورد. دراجتماع بزرك انسانی ، کشورها نیز مانند افراد به همان نسبت‌که از رشد و توانایی بیشتری بهره‌مند میشوند . حدود تکالیف و تعهداتشان تفاوت میکند.اشخاص تاوقتی ضعیف وناتوانند نه تنها کسی از آنهامتوقع قبول تعهدی در قبال دیگران نیست ،بلکه بعکس دیگران سعی میکنند به‌نسبت امکانات ومقدوراتشان او راکمك کنند.لکن هرچه بر میزان رشدو توانائی و امکانات شخص‌اضافه شودبهمان درجه‌تعهدات اوفزونی میگیرد. کشور ها نیز همینطورند ووقتی‌کشوری درآن مرحله ازتوانایی قرارگرفت که توانست در تعیین مقدرات جامعه‌بزرك انسانی ، سهمی‌ایفاکندحقا بایدمسئولیت خودرا درك‌وقبول کند.

همانطورکه روزنامه متنفذ امریکائی «وال‌استریت جورنال » تشریح‌میکند موقع ممتاز ایران بعنوان یك قدرت اقتصادی و سیاسی در منطقه به‌اثبات رسیده و مورد تایید شرق‌و غرب قرار گرفته است. برای‌حفظ ودوام و تحکیم اینچنین موقعیتی ، ایران همه موجبات وعوامل لازم را دراختیار دارد .

بهمین مناسبت هم ازطرف‌کشورهای مختلف عالم ، چه‌بوسیله دولتهاوچه بتوسط شرکت‌های بزرك اقتصادی وبازرگانی،پیوسته برای جلب دوستی و همکاری ایران ، برای شرکت در برنامه های وسیع عمرانی و اقتصادی ایران وبرخورداری از امکانات و امتیازاتی‌که این کشور در اختیار دارد اهتمام میشود. باچنین شرایطی دفاع‌از این موقعیت درقبال عوامل تهدیدکننده و نیز حفظ امنیت وثبات منطقه‌که بی‌تردید ضامن پیشرفت برنامه هاو هدفهای‌ماست، برای ایران‌یك‌وظیفه اساسی و اجتناب ناپذیراست. بقول‌همین روزنامه «امنیت وسلامت‌ایران تاحدود زیادی بستگی به توازن منطقی قدرت درمنطقه‌دارد و عموم قدرتها باید توجه داشته باشندو بدانند منطقه خلیج فارس حیاتی‌تراز آنست‌که صحنه کشمکش آنهاشود ». دریك چنین منطقه‌یی چگونه ممکن است ایران نسبت به وظایف و مسئولیت های حساس خود لاقیدی‌بخرج دهد ؟

۲ـسلسله گزارشهای فوق العاده اطلاعات برای پرتاب ایستگاه فضائی

فضانوردان ۵۶ شب ایستاده میخوابند

روز دوشنبه با پرتاب سفینه «اسکای‌لاب» یا(آزمایشگاه‌آسمانی) بشر برای نخستین‌باریک‌ساختمان، صدتنی را در مدار زمین قرار میدهد . شورویها قبلا با پرتاب سالیوت۱ ، نخستین ایستگاه فضائی را در ماه ژوئن ۱۹۷۱ در مدار تاسیس کردند ولی ۳سرنشین آن هنگام بازگشت بزمین بطور اسرارآمیزی جان سپردند .دومین سفینه سالیوت شوروی در سوم آوریل سال جاری به فضا پرتاب شد ولی برخلاف آنچه که انتظار میرفت بعدا یک سفینه‌سرنشین‌دار «سایوز» به آن ملحق نشد .

اما « اسکای‌لاب» که در ارتفاع ۴۳۵ کیلو متری زمین قرارمیگیرد هشت ماه تمام در فعالیت خواهد بود. پس از بازگشت نخستین سرنشینان آن دواکیپ سه نفری دیگر هریک بمدت ۵۶ روز در این خانه فضائی زندگی خواهند کرد.

درداخل ازمایشگاه فضائی ۵۸ دستگاه علمی برای انجام ۲۷۰ آزمایش گوناگون تعبیه شده‌است. اطلاعاتی که ساکنان خانه فضائی بزمین میفرستند توسط ۲۰۲ دانشمند امریکائی مورد تجزیه و تحلیل قرارمی‌گیردو ۴۲۴ دانشمند ۲۱ کشور جهان نیز در این‌راه باکارشناسان امریکائی همکاری خواهد کرد .

« چارلزکنراد » و دوهمسفر فضائی و یدر مدت ۲۸ روزاقامت خود در فضا به ۱۴۶ آزمایش درباره منابع طبیعی زمین دست خواهند زدآنها ۴۴ ازمایش درباره خورشید و ۲۴ آزمایش نیز درزمینه ستاره‌شناسی انجام خواهند داد .باحتمال زید این آزمایشها که در خارج از اتمسفر زمین انجام میشود ، سبب خواهد شد که بشر به بسیاری از اسرار کائنات وستارگان‌دست‌یابد. علاوه براین دربرنامه «اسکای‌لاب » ۲۶ آزمایش پزشکی و ۱۷ازمایش صنعتی در شرایط‌بیوزنی‌پیش‌بینی شده است .

کارشناسان امریکائی درساختن این خانه فضائی کوشیده‌اند تا وسائل راحتی فضانوردان را از هرحیث فراهم کنند در سفینه‌های آپولو که برای مسافرت به کره ماه مورد استفاده قرار می گرفت . فضانوردان از بسیاری جهات ناراحت بودند در «اسکای‌لاب » کوشش شده است‌که‌این‌ناراحتی‌ها رفع شود . از این‌رو برای‌هریک از سه فضانورد یک اتاق‌خواب درنظر گرفته شده ولی آنها باید سرپاخوابند .

در«آتلیه » آزمایشگاه ایستگاه فضائی همه گونه وسائل لازم برای ۴۲۰ « روزفضانوردی » فراهم گردیده است .

درحقیقت « اسکای‌لاب » همان طبقه سوم موشک عظیم ساتورن ۵ است که دکتر « فن‌براون»،توانست بوسیله آن فضانوردان امریکائی را درکره ماه پیاده کند.اسکای‌لاب شبیه یک بطری عظیم ۳۱ متری است ولی با چهار بال عجیب که به آن تعبیه شده بشکل یک اسباب‌بازی درآمده است .

این خانه آسمانی شبهاهنگام حرکت در آسمان بشکل یک ستاره ثاقب با چشم غیرمسلح دیده میشود .« اسکاب لاب » از چهار قسمت اصلی تشکیل شده است .قسمت جلو آن‌که **گردن «بطری» (مدا) راتشکیل میدهد مخصوص الحاق سفینه آپولو به‌آزمایشگاه‌فضائی‌است.** در انتهای بطری دریچه‌ای‌کار گذاشته شده که فضانوردان‌با استفاده از آن داخل خانه آسمانی خود خواهند شد . دریچه های‌کمکی در کنار«مدا» قراردارد . دستگاههای‌تلسکوپ سفینه که فضانوردان باستفاده از آن کرات آسمانی بویژه « خورشید» را رصد خواهند کرد نیز در همین قسمت تعبیه شده است . سه سرنشین ایستگاه فضائی از یک دالان پنج متری بداخل خانه خود خواهند خزید . این دالان به وسیع ترین قسمت آزمایشگاه که به دو قسمت تقسیم شده منتهی میشود .

در قسمت بالای این کابین منبع آب‌ویخچال برای‌نگهداری غذای فضانوردان قرار داده شده و وسائل و دستگاههای علمی در قسمت پائین تعبیه گردیده است . حجم قابل استفاده سفینه جمعا ۳۲۲ متر مکعب است مهندسان امریکائی برای آسان کردن زندگی در شرایط بیوزنی بوسائل‌عجیبی متوسل شده‌اند از جمله آنکه فضانوردان‌در کیسه های‌خواب مخصوص که‌بدیوار اتاق‌خواب آنها آویخته شده « سرپا » خواهند خوابید . در اطراف میز غذا خوری مشترک‌صندلی وجود ندارد بلکه « کنراد» و رفقای همسفراو بوسیله تسمه های مخصوص خود را بمیز خواهند بست .

برای فضانوردان لیوان آب خوری نیز در نظر گرفته نشده بلکه آنها بوسیله « طپانچه » آب را بشکم خود سرازیر خواهند کرد ولی ساکنان این خانه آسمانی غذای گرم در دسترس‌خواهندداشت‌فضانوردان با استفاده از کفش های مخصوص که دارای قلابهای سه گوش میباشد خواهند توانست در کف فلزی یا سقف آن راه بروند هر یک از فضانوردان حق خواهند داشت هفته‌ای یک بار دوش بگیرند ولی آبی که برای این کار مصرف می‌کند نباید از سه‌لیتر تجاوز کند . دهها بسته مواد خوراکی که از ۹۵۰ کیلو تشکیل میشود در اختیار ساکنان فضا خواهد بود.

آنهامیتوانند از میان‌نوشابه‌ها بمیل خود قهوه ، چای ، و آب میوه انتخاب کنند درقفسه مخصوص البسه ۵۳ شلوار۵۸ پیراهن ۱۵۰ شورت ۱۲۸جفت جوراب و لوازم دیگر ذخیره **شده است . کیف توالت،کیف مخصوص لوازم پزشکی و کتابخانه کوچک و دستگاه ضبط صوت برای استفاده ساکنان خانه فضائی‌نیزفراموش نشده است‌برای ریختن‌فضولات نیز کیف های مخصوص در نظر گرفته شد و فضانوردان آنها را با خود بزمین باز خواهند گردانید تامورد‌آزمایش پزشکی قرارگیرد.**

فضانوردان روزی دو ساعت از وقت خود را برای‌رسیدگی بامور « خانه » و مرتب کردن آن صرف خواهند کرد.

نیروی لازم برای روشنائی سفینه‌ازخورشیدگرفته‌میشودو۷۸ لامپ در قسمت های مختلف آزمایشگاه تعبیه شده است .

آماده برای زندگی در فضا

مقدمات پرتاب اسکای‌لاب یانخستین ایستگاه فضائی‌امریکا بمدار زمین‌به سرعت‌فراهم‌میشود. درعکس «جوزف کرپین» یکی از فضانوردانی که‌قرار است برای‌نخستین‌بار وبمدت‌طولانی دراین‌خانه فضائی زندگی‌کند درحال بررسی دستگاهی که‌سفینه آپولو را کنترل‌میکند دیده‌میشود . عکس رادیوئی اطلاعات

تفسیر سیاسی

جعفر مدنی

لشکر کشی سرهنگ قذافی

حوادث خونین و برادرکشی درلبنان در شرایطی که اعراب بیش از هر زمان دیگر به وحدت، همبستگی و همکاری احتیاج دارند، هرانسانی را بویژه اگراهل منطقه باشد، عمیقا متاثر میکند.

بگفته امام‌موسی صدرپیشوای شیعیان لبنان درحالیکه اسرائیلی‌ها پای‌کوبان و شادی‌کنان بیستو پنجمین سالروز تاسیس حکومت خود را جشن گرفته‌اند ، دربیروت و سایر شهرهای لبنان، عربها بجان هم افتاده‌اند و زمین‌ها و ساختمانها را ازخون یکدیگر رنگین میکنند . هرکس که اخبار و گزارش‌های روزهای اخیرلبنان راخوانده باشد بی‌اختیار با این سئوال مواجه‌میشود که راستی اعراب بایکدیگر چه میکنند؟

نمونه‌های‌فراوان وجود دارد که‌نشان میدهد با همه تبلیغاتی که علیه اسرائیل صورت میگیرد، خصومت اعراب با یکدیگر بمراتب بیشتر از دشمنی آنها با اسرائیل است. میپرسید چرا؟

پاسخ این سئوال در حقیقت همان عاملی است که سبب شده یکصدمیلیون‌عرب در چندجنگ بزرگ ودرصدها نبرد کوچک و پراکنده از دو میلیون یهودی شکست بخورند.

نکته جالب وتاثرآور از نظر اعراب اینست که سیاست‌ها واشخاصی که‌موجب شکاف و چنددستگی در دنیای عرب می‌شوند گاه بعنوان قهرمان مورد تجلیل‌قرار میگیرند وهمین امر موجب‌گمراهی توده‌های عرب و عربکشانده شدن بیشترآنها بسوی جنگ خانگی بین اعراب و درنتیجه سود بیشتر برای اسرائیل میشود.

در حوادث لبنان این روزها بار دیگر چنین واقعه‌ای روی میدهد، وقتی گزارش‌های وقایع لبنان رامطالعه می‌کنیم بیشتراز آنکه با نام یاسرعرفات و سایر رهبران سازمان های فلسطینی و مقامات لبنانی که مستقیما رودرروی هم قرار دارند برخورد کنیم یک نام و یک مشت سخنان دهان‌پرکن جنجالی جلب‌توجه میکند : نام و سخنان سرهنگ قذافی رئیس شورای انقلاب‌لیبی.

درحالیکه مردم عادی، آرزو میکنند زدوخوردهای فلسطینی‌ها ولبنانی‌ها هرچه زودتر پایان یابد و اعراب هرچه کمترخون هم را بریزند . سرهنگ قذافی نظر دیگری دارد و به شیوه‌ای دیگر عمل میکند.

او یکبار گفت ارتش وداوطلبان لیبی را به لبنان میفرستد تا دوش به دوش کماندوها با ارتش لبنان بجنگند شاید بسیاری از مردم عادی این سخن را باور کردند ودرانتظار ورود سربازان وداوطلبان لیبی ماندند .

اما در حالیکه بنیه جنگی سازمان های کماندوئی لحظه به لحظه تحلیل میرفت وارتش لبنان رشته های تسلط خود را بر سراسر کشوروحتی برارد‌وگاه هائی‌که ۲۰۰ هزارپناهنده فلسطینی را در خود جای داده‌اند محکم تر میکرد، اثری از وعده های سرهنك قذافی مشاهده نشد . سرهنك جوان لیبی قبلا بارها ارتش ۲۰ هزار نفری خودرا مامور عملیاتی از این قبیل درگوشه و کنار جهان کرده بود وچون این امر سابقه داشت‌اینبار نگران شد که در آینده هیچکس حرفهای اورا جدی تلقی‌نکند. اما او قول داده وباید راهی برای نجات ازین‌بست میاندیشید راهی که اوپیدا کرد ، راه جوانمردانه‌ای نبود . او به کماندوهای فلسطینی توصیه کرد فرودگاه بیروت را اشغال کنند تا برایشان هر تعدادجت‌جنگی که‌لازم‌دارند بفرستد.

بدیهی است که‌کماندو ها به‌هیچ قیمت نمی‌توانند فرودگاه بیروت رااشغال کنندو آنقدر در اشغال خود نگهدارند تا میراژ های لیبی سالم در آن فرود آیند تامثلا بانیروی هوائی لبنان واحتمالا سایر کشور ها که‌بکمك لبنان می‌شتابند وارد جنك شوند و یا مواضع ارتش‌لبنان را بمباران کنند.

نتیجه‌ای‌که سرهنك قذافی ازاین پیشنهاد خود میخواهد بدست آوردروشن است. او میگوید اگر ارتش لیبی به کمك فلسطین نشتافت برای این‌بود که خود آنها نتوانستند فرودگاه بیروت را اشغال کنند. اما حقیقت اینست که‌قذافی اصولا قصد کمك به اعراب بطور کلی و به فلسطینی هارابطور اخص ندارد .همین دو هفته قبل بود که سرهنك قذافی گفت از نهضت مقاومت‌فلسطین‌جزچندایستگاه رادیوئی باقی نمانده استو همین‌سخنان بود که سبب شد «نایف حواتمه »وسایر رهبران فلسطینی قذافی را بشدت مورد حمله قرار دهند.وادعای او را در مورد نابودی نهضت مقاومت فلسطین‌رد کنند. در حالیکه اسرائیل از وجود و فعالیت کماندو های فلسطینی عاصی شده است آیا ادعای این‌که چیزی بنام نهضت فلسطین وجود ندارد نشانه تمایل قلبی قذافی به نابودی نهضت فلسطین نیست ؟ ازاین گذشته ، آیا بهتر نیست سرهنك قذافی بجای لشگرکشی خیالی به لبنان و از این قبیل دون کیشوت مآبی هالااقل گروهی از صد ها هزار آواره فلسطینی رابه کشور خود دعوت کند درحالیکه ثروت عظیم‌و بی‌حساب او و وسعت خاك و جمعیت قلیل لیبی این امکان راکاملا باو میدهد؟

۲ مردم‌وداد گستری

مسائل ایران

قانون موسیو پرنی ، طلسم شصت ساله !

محاکمه برای یک بسته سیگار!

از : دکتر غلامحسین وفائی دادیار دیوان عالی کشور

بخش اول مقاله آقای دکتر وفائی را درباره لایحه آئین دادرسی کیفری در شماره روز پنجشنبه مطالعه کردید این هم بخش دوم آن .

جرائم عمومی وخصوصی

تقسیم جرائم به دو گروه عمومی و خصوصی یعنی جرائمیکه به نظم و حقوق عمومی زیان می رسانند و یا جرائمیکه فقط متوجه حقوق و منافع اشخاص میباشند یك مرزبندی دائمی و همیشگی نیست . از طرف دیگر دعاوی که با گذشت‌مدعی خصوصی متوقف میشود و در واقع مربوط به‌گروه جرائم خصوصی است همیشه ثابت نیست زیرا با پیشرفت دانش ترمیم خرابیها و زیانهای وارده ویا صدمه‌ایکه در نتیجه جرم به شخص میرسدآسانتر ومطمئن‌تر صورت میگیرد واهمیت مال بدرجه‌ای نیست که در سابق داشته است زیرا قدرت تولید زیاد شده و دربرخی از جوامع بنای اقتصاد بر «تلف» گذاشته‌شده است . مثلا در امریکا پر کردن شیشه از مواد غذائی برای‌یکبار مجازاست و برای باردوم ممنوع میباشد و شیشه و یا ظرف پس از استعمال باید بدور انداخته شود . اشیا و ماشین‌آلات پس از مدت معینی کنار گذاشته‌شده و بصورت زائد و غیر قابل مصرف درمی‌آیند.

در ایران جامعه فعلی با شصت سال پیش تفاوت کرده و در نتیجه پیشرفت دانشهای پزشکی ودندان پزشکی‌وجراحی ترمیمی بسیاری ازصدمات وارد به بدن انسان قابل ترمیم شده استوبنابراین چگونه میتوان قبول کردکه کسی بعلت‌صدمه‌ایکه دیگری باو وارد نموده و مدت ۲۱ روز درمان لازم داشته و حالا کاملا خوب شده و با دریافت‌خسارت و هزینه درمان از طرف خود رضایت میدهد بازهم تعقیب جزائی ادامه پیدا کند و دادستان‌قانونا موظف باشد موضوع را دنبال نماید ؟ منطق تعقیب بعدی چیست ؟ جامعه چه زیانی دیده ؟

مسلما جامعه حقی وبانفعی که مورد تجاوز واقع شده باشد ندارد واگر قانونی دادستان را وادار به‌تعقیب نماید غیر منطقی است و ناسازگار با مقتضیات زمان‌و نتیجه اینکار مسلما بزیان جامعه خواهد بود زیراتعقیب مستلزم هزینه است و بالاخره محکوم کردن متهمی که بجامعه زیانی نرسانیده و بزندان افکندن او باوجود گذشت شاکی و ترمیم زیان و صدمه محروم کردن خانواده وجامعه از یک عضو فعال است . پس چنین تعقیبی بنفع جامعه نیست وبلکه بزیان آن است.

توسعه دامنه حق شاکی

از اصلاحات بسیار جالب این ماده یعنی توسعه دامنه حق شاکی خصوصی برای متوقف نمودن دعوی، جرائم سرقت و خیانت در امانت و کلاهبرداری است که مرتکب آن اقوام ونزدیکان شاکی (نسبی تا درجه سوم وسببی تا درجه دوم) میباشد. این قبیل جرائم‌در واقع جنبه خانوادگی دارد وهرگاه مثلا فرزندی مرتکب سرقت مال پدرشودو پدرابتدابراثر عصبانیت وناراحتی مبادرت به شکایت نماید و بعد گذشت کند آیا صلاح است که این دعوی بعنوان حق جامعه از طرف‌دادستان دنبال شده و منجر به محکومیت فرزند گردد ؟ مسلما هیچ عقل سلیمی چنین تعقیبی را تجویز نمیکند.

ناهم‌آهنگی وبی‌منطقی مسئله وآشفتگی قانون‌موجود در مورد نظم عمومی و حق خصوصی در مقایسه مواد ۲۰۸ با۲۱۳ قانون مجازات عمومی آشکار میشود . قانون فعلی عمل منافی عفت بعنف یا تهدید را کمدر ماده ۲۰۸ قانون مجازات عمومی آمده غیر قابل‌گذشت دانسته وهرگاه شاکی یا شاکیه رضایت بدهد آنرا کافی برای عدم تعقیب ندانسته و جنبه عمومی به آن داده است در حالیکه اگر شاکی بلحاظ حفظ حیثیت خود و خانواده مصلحت در عدم تعقیب بداند جامعه چه‌حقی را دنبال میکند آیا اصرار میورزد که هتک حیثیت ازیك شخص ویاخانواده‌اش بشود؟ این چه‌ارتباطی بانظم عمومی و حقوق جامعه دارد ؟ از سوی دیگر همین قانون در ماده ۲۱۰ میگوید . «هرکس علنا عملی مرتکب شود که منافی عفت است ویا عفت عمومی را جریحه‌دار مینماید ... بحبس از یکماه تایکسال‌محکوم میشود...» ملاحظه فرمائید ارتکاب عمل منافی عفت بطور آشکار وبنحویکه جامعه از آن مشمئز شود با گذشت شاکی از بین میرود و حقی‌ برای جامعه باقی نمیماند . آیا این ناسازگاریها باید باقی بماند ؟ . در لایحه تسریع در ماده ۲ آن هم ماده ۲۱۰ وهم‌ماده ۲۱۳ که مربوط به اداره فاحشه‌خانه و تشویق‌اشخاص به فحشا میباشد از حد مربوط به حقوق اشخاص خارج شده و به آن جنبه عمومی داده شده است . چگونه میتوان جامعه را در مسئله مربوط بفحشاء بدون حق دانست و فقط دنبال‌گیری شاکی را ملاک تعقیب شمرد؟

در مورد لایحه تسریع مقدمتا مطالبی درشماره گذشته گفته شد و سخن از ماده اول ودوم آن‌رفت که در این لایحه برای ساده‌تر کردن آئین دادرسی کیفری و کاستن از تشریفات زائد و غیر لازم پیشنهاداتی بقوه مقننه شده است . از جمله توسعه موارد قابل گذشت میباشد که با رضایت شاکی‌پرونده بایگانی شود . وقتی قانون‌گزاربه جرمی جنبه‌عمومی می دهد مراد آنست که جامعه از وقوع آن جرم متاثر و متضرر میشود و در این مورد وظیفه دادستان است که متجاوز به حق جامعه را دنبال کند و تسلیم عدالت نماید غالب پرونده هائی که در دادگستری تشکیل میشود دارای دو حیثیت است : هم شاکی خصوصی دارد و هم دادستان تعقیب می کند یعنی مجرم هم به جامعه زیان وارد آورده‌وهم یک نفر یا چند نفر از افراد را متضرر کرده‌است.

همانطور که گفته شد تحولات اجتماعی این مرز بین حق جامعه وحق فرد را متزلزل میکند. در این لایحه هدف آن نبود که حق جامعه‌ازمیان‌رود بالکه وقتی برای جامعه حقی و نفعی نیست دیگربچه جهت دعوی و تعقیب ادامه پیدا کند .

جنبه خصوصی و عمومی

هنوز مواردی در قانون مجازات هست که مطلقا جنبه خصوصی دارد ولی در قانون جنبه عمومی آن حفظ شده است از جمله قسمتی از ماده ۲۵۷ میباشد که میگوید (هرکس عمدا ... و کلیه هرنوع اشیاء منقوله یا غیر منقوله را خراب کندیا بهرنحو کلا یا بعضا تلف نماید در صورتیکه مال‌خود او نباشد به حبس تادیبی از شش ماه تا دو سال ... محکوم خواهد شد .) در این ماده عبارت (هرنوع اشیاء منقوله یا غیر منقوله) بسیار وسیع است و شامل یک استکان و یا خودکار و یا کبریت میگردد .آیا اگر کسی عمدا یک دانه سیگار را ازبین ببرد و یا ضمن دعوی پیراهن و یا لباس طرف را عمدا پاره کند وکار به شکایت برسد ویا پرداخت خسارت ضرر او را جبران نماید و شاکی رضایت دهد دیگر برای دادستان به نمایندگی جلعمه‌چه حقی باقی میماند که اصرارورزدمتهم تعقیب شودومحکوم گردد . آیا یک بسته سیگار و یا کبریت‌آنقدر اهمیت دارد که جامعه نیز در آن سهمی داشته باشدوبخاطر سهم خود بخواهد آنرا دنبال کند . سیگار دودمی شود و از بین میرود و کبریت هم بکار میرود . جامعه چه نفعی از عدم مصرف کبریت میبرد ؟

(این بحث دنباله دارد ..)

اوج همبستگی ایران و پاکستان

استقبال تهران از رئیس جمهوری پاکستان بیسابقه بود

رهبران ایران و پاکستان در ضیافتی‌که ازطرف‌شاهنشاه‌آریامهر وعلیاحضرت شهبانوبافتخارحضرت رئیس جمهوری پاکستان و بیگم بوتو درکاخ نیاوران ترتیب داده شده بود یکبار دیگر علائق مودت و دوستی دوکشور را شاگستنی خواندند .

پرزیدنت ذوالفقارعلی‌بوتو و بیگم نصرت‌بوتو بعدازظهر روزپنجشنبه برای دیدار رسمی پنج‌روزه وارد تهران شدندومورداستقبال‌شاهنشاه آریامهر وعلیاحضرت شهبانو قرار گرفتند .

بعدازمراسم استقبال رسمی فرودگاه ، درمیدان شهیاد آریامهر کلید طلائی شهر به حضرت‌رئیس جمهوری و بانو تقدیم شد و سپس اعلیحضرتین باتفاق میهمانان عالیقدر درمیان‌ابرازاحساسات‌مردم به کاخ گلستان تشریف‌فرماشدند .

درکاخ گلستان طی مراسمی شاهنشاه آریامهر یک قطعه نشان پهلوی با گردن‌بند که عالی‌ترین نشان ایران است به حضرت‌رئیس جمهوری پاکستان اهدا کردند .

درضیافتی‌که‌از طرف شاهنشاه آریامهر و علیاحضرت شهبانو پنجشنبه‌شب درکاخ نیاوران به افتخار حضرت رئیس جمهوری پاکستان و بیگم بوتو ترتیب داده شده بود والاحضرت شاهدخت اشرف پهلوی- والاحضرت‌شاهپور محمودرضا پهلوی - سرکار علیه خانم‌دیبا ، همچنین آقای‌امیرعباس هویدا نخست‌وزیر وروسای سنا ومجلس شورایملی - آقای علم وزیر دربار شاهنشاهی - وزیران امورخارجه- دارائی - آموزش و پرورش - مشاور - رئیس هیئت مدیره ومدیرعامل شرکت ملی‌نفت ایران-رئیس ستادبزرگ‌ارتشتاران- ژنرال آجودان شاهنشاه - آقای هرمز قریب رئیس‌کل‌تشریفات شاهنشاهی - فرماندهان نیرو های زمینی ، دریائی شاهنشاهی و شخصیتهای مملکتی‌باتفاق‌بانوانشان شرکت داشتند .

درسر میز شام شاهنشاه‌آریامهر بیاناتی باین‌شرح ایراد فرمودند :

بیانات شاهنشاه آریامهر

حضرت رئیس جمهوری

برای شهبانو و من مایه کمال خوشوقتی است‌که از آن‌حضرت و بانو بوتو به عنوان‌دوستانی عالیقدر و بسیار گرامی درکشور خویش پذیرائی کنیم .

شما اکنون بار دیگر بدیدار مملکتی آمده‌اید که یقین دارم خودتان بدرجه علاقه‌و همبستگی قلبی مردم آن به کشور و ملت خویش واقف هستید ، وطبیعی است که این احساس عمومی ملت من، در جمع امشب مانسبت به عالیترین‌نماینده کشورپاکستان منعکس است .

ما نه تنها به شما بصورت رئیس یک‌کشور دوست و برادر و هم کیش و هم پیمان‌مینگریم، بلکه برای شخص آن حضرت به عنوان سیاستمداری که در شرایطی بسیاردشوار واستثنائی وجود خود را یک سره وقف خدمت به ملت خویش کرده‌اند احترامی عمیق احساس می کنیم.

ما به خوبی میدانیم که شما در موقعیتی چنان حساس وبحرانی زمام سرنوشت جمهوری اسلامی پاکستان را بدست گرفتید و از نخستین لحظه قبول این‌مسئولیت با آزمایش هائی چنان سنگین مواجه بودید که نظیر آن برای زمامدار یک کشور کمتر سابقه داشته است .

تصویب قانون اساسی

شما همه این مشکلات را با شهامت و ایمان‌وبا روح‌پایداری وبا توجه کامل به مسئولیت خطیری که با قبول این مقام در برابر ملت خویش و در برابر تاریخ به عهده گرفتید استقبال کرده‌اید ، و امیدوارم که به خواست خداوند در این تلاش‌و کوشش عظیم که هدف آن تامین پیشرفت و سعادت ملت پاکستان است با موفقیتی روزافزون‌همراه خواهید بود .

چند هفته پیش ما با خوشروئی بسیار شاهدتصویب قانون‌اساسی پاکستان بودیم‌که‌مسلما سنگ‌بنای آینده کشور شما است .

این کار مهم‌در شرایطی‌صورت گرفت که به خوبی منعکس‌کننده رشد سیاسی و پختگی فکری‌ملت پاکستان بود ، و شک نیست که همین عامل ضامن اصلی اجرای موفقیت آمیز این قانون اساسی مترقی ودموکراتیک خواهدبود.

عالیترین روابط

درباره روابط همه جانبه دو کشور ما، شاید احتیاجی‌بتذکر خاص نباشد ، زیرا همه‌میدانند که این روابط از عالیترین نمونه های نوع خود درجهان کنونی است .

امروز ایران و پاکستان‌با پیمان مرکزی و همکاریهای عمران منطقه‌ای و با برنامه های‌همکاری وسیعی در همه رشته هابیکدیگر پیوسته‌اند ، و بالاتر از آن بین روسای دو کشور بطور منظم تماس های شخصی برقرار است. در ماه های‌گذشته دوکنسولگری جدید ایران در لاهور و پیشاور دو شهری که در تاریخ فرهنگ ایرانی مقامی خاص دارند و ما همواره علاقه‌ای‌قلبی نسبت‌بدانها احساس کرده‌ایم تاسیس شده است .

تفاهم بین‌المللی

همکاریهای فرهنگی‌در کشورما در مقیاسی روزافزون ادامه‌دارد که یکی از بارزترین نمونه های آن فعالیت بسیار گسترده کمیته های برگذاری جشن دوهزارو پانصدمین سال بنیان گذاری شاهنشاهی ایران‌درپاکستان بود.

در زمینه جهانی، دو کشورما صمیمانه از سیاست همکاری و تفاهم بین‌المللی پیروی میکنند ،و البته به عنوان دو مملکت‌اسلامی ما پشتیبانی خاص از منافع‌کلیه برادران مسلمان خود و پیشرفت و سعادت عالم اسلام داریم .

امروز بر هیچکس پوشیده‌نیست که سیاست ایران براساس صلح جوئی و پیروی از ایده‌آل های بشردوستانه متکی است،وبقین است که سیاست پاکستان نیزغیر از این نیست .

حضرت رئیس جمهوری

با آرزوی موفقیت شما در تلاش و کوشش خطیری که برعهده‌دارید و آنرا با کمال شایستگی وشهامت‌ادامه‌میدهید، سلامتی و شادکامی شخص‌آن حضرت و بانو بوتو ، و ترقی و رفاه روزافزون ملت‌دوست و برادر و هم کیش و هم پیمان پاکستان را خواستارم .

بیانات رئیس جمهوری پاکستان

پس از پایان فرمایشات شاهنشاه آریامهر حضرت ذوالفقارعلی بوتورئیس‌جمهوری کشور اسلامی پاکستان چنین فرمودند

اعلیحضرت‌شاهنشاه‌وعلیاحضرت شهبانو

عالیجنابان ، خانمها ، آقایان

سفربه ایران همواره برای‌من یك واقعه مسرت‌بخش بوده است .

مناسبات پاکستان و ایران از بوته آزمایش سربلند بیرون آمده است . در کلیه تحولات زمان و در هربحران کشورهای ما همانند دو دوست و برادر دوش بدوش هم قرارگرفته‌اند. مردم پاکستان پیوندهای‌مشترك جغرافیائی ، تاریخی و مذهبی خود را با مردم ایران که دو ملت را متحد ساخته عمیقا ارج می نهند و گرامی میدارند ، اجازه بدهید به آن اعلیحضرت اطمینان دهم که این پیوندها که در تاریخ کهن ریشه گرفته است همچنان مستحکم و یك پارچه باقی خواهد ماندوبامرور زمان بردوام و قوام آن افزوده خواهد شد .

پیوند ناگسستنی

سالها پیش چنانکه همه مامی دانیم‌یکی‌ازشاگردان یك‌حکیم دانشمند باو گفت که شخصی از شما سخت انتقاد می کند. حکیم روبه شاگرد خود کرد و گفت :نمی دانم چرا آن شخص نسبت به‌من نظرخوشی ندارد چون من هرگز در تمام عمرم به اونیکی نکرده‌ام .

کمکهای ایران به مصالح پاکستان در قلوب‌مردم‌پاکستان رسوخ کرده است .

هنگامی که والاحضرت‌اشرف خواهر والاگهر آن شاهنشاه به کویته‌آمدنداز نزدیك‌شاهد مهر واحترام ملت پاکستان نسبت به کشور دوست وبرادر ایران بودند از این‌رو افرادی که بدلائل خاص می خواهنددر این پیوند شکاف بوجودآورند هرگز در این مقصود موفق نخواهند شد زیرا این پیوند همانطور که گفته‌ام بطرزی ناگسستنی ، بدلائل منطقی و بسود هر دو کشور تحکیم و تشبید یافته است .

دوش بدوش ملت ایران

میل بتوسعه این روابط‌ناشی از نظرات شخصی و یا حالات انفعالی نیست . این پیوند بر آرمان های‌منطقی استواراست. بدان سبب است‌که ازهنگامی که کشور من به وجود آمده سیاست شاهنشاه درموردتوسعه روابط دوستانه و برادرانه با پاکستان بطور پی‌گیر و استوار دنبال شده است من از این فراتر میروم و میگویم که گسترش این روابط یکی از ارکان سیاست آن شاهنشاه‌را تشکیل میداده و من نه‌بعنوان یك سیاستمدار پاکستانی بلکه بعنوان خادم ملت پاکستان وبه عنوان‌نماینده منتخب‌وسخنگوی آنها و در مقام رهبر حزب اکثریت کشور پاکستان‌مایلم به آن اعلیحضرت اطمینان‌دهم که‌قلوب مردم‌پاکستان هماهنك با قلوب مردم ایران می طپد زیرا دوستی دو ملت براساس برابری و منافع متقابل استوار است و هیچگونه عدم توافق و اختلاف در آن راه ندارد ،بلکه آکنده از آرزوی آینده‌ای بهتر و چشم‌اندازی درخشان و پرشکوه برای هردو ملت است و من می توانم به اعلیحضرت اطمینان دهم که چه من در مقام رهبری کشورم باشم و چه نباشم ملت پاکستان چه در اوقات خوب و چه در اوقات بد همواره دوش بدوش ملت‌ایران گام برخواهد داشت و شما خواهید گفت که‌ملت‌پاکستان دوست واقعی ملت ایران است همانطور که ملت ایران نیز دوست راستین ملت پاکستان بوده است . زیرا میان دو ملت وجوه مشترکی وجود دارد که هیچ دشمنی نمی تواند آن را در روابط ما نادیده بگیرد .

درپایان سلامتی اعلیحضرت شاهنشاه و شهبانوی ایران و دوستی پایدار ملت‌های‌پاکستان وایران را از درگاه خداوند مسئلت مینمایم .

شاهنشاه آریامهر ، علیاحضرت شهبانو باتفاق میهمانان عالیقدر پرزیدنت ذوالفقارعلی‌بوتو وبیگم‌نصرت بوتو در سرمیز شام در ضیافت کاخ نیاوران .

والاحضرت شاهدخت اشرف‌پهلوی درکنار علیاحضرت‌شهبانووالاحضرت شاهپور محمودرضا درکناربیگم‌نصرت بوتو همسر رئیس جمهوری پاکستان دیده میشوند .

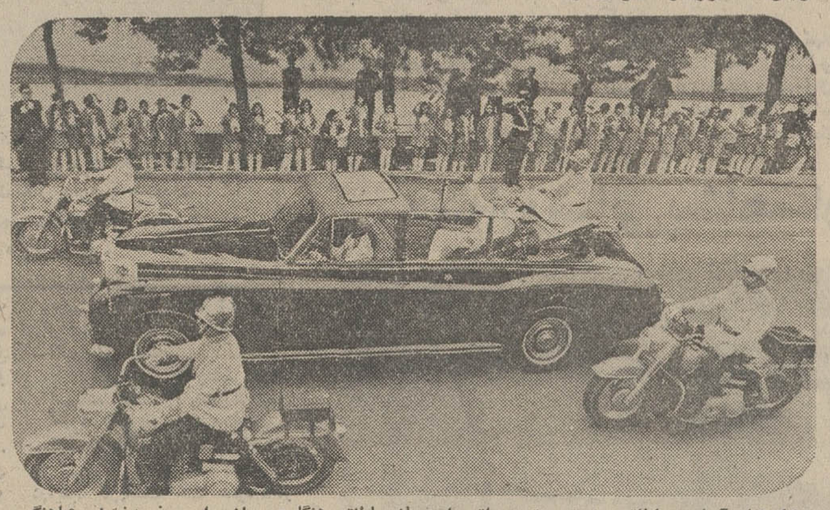

شاهنشاه آریامهر باتفاق پرزیدنت بوتو در اتومبیل رویاز سلطنتی هنگام‌عبور از برابر صف دختران‌پیشاهنگ درخیابان آیزنهاور استقبال طبقات‌مختلف مردم از پرزیدنت بوتو وبانو درتهران گرمی سابقه‌بود .

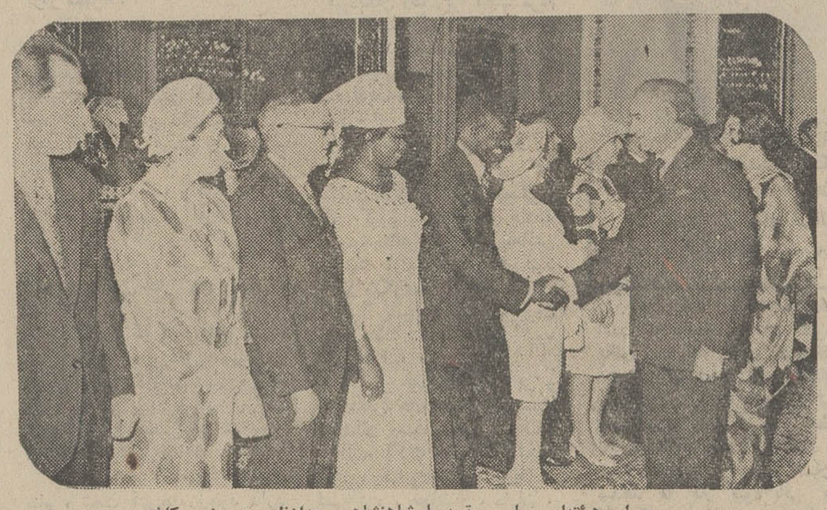

روسای هیئتهای سیاسی مقیم‌دربار شاهنشاهی بعدازظهر دیروز درکاخ گلستان بحضورحضرت‌رئیس‌جمهوری‌پاکستان وبانو بوتو معرفی شدند .

یك همکار صمیمی برای شما

کولر کریر برای سلیقه های برتر ساخته شده است
سلیقه هائی که تکامل وزیبائی رایکجا طالبند.
درروزهای گرم تابستان کریر محیط کارشما رامطبوعتر میسازد
کولر کریر دراندازه ها ومدل های مختلف
از ۱۸۷۰۰ الی ۲۹۵۰۰ بی تی یو

کولر کریر پرقدرت ، بیصدا ، بدون ارتعاش ، باکابینت ضدزنگ وترموستات اتوماتیك
کریر بنیانگذار صنعت تهویه مطبوع درجهان
نماینده انحصاری درایران : شرکت سهامی شعله خاور خیابان تخت جمشید ، چهارراه بهار تلفنهای ۲۶-۸۲۹۰۲۱-۱۶-۸۱۴ ۸۳۵
1-52

شرکت فلتکو تقدیم میکند
کاغذدیواری مک گریگور انگلستان طرحهای ۱۹۷۲
۳۰٪ تخفیف
موکت شفلر آلمان متر مربع ۲۷ تومان
میدان ولیعهد جنب ویمپی شماره ۷ ساختمان فلتکو
تلفن ۶۲۷۷۸۲ - ۶۲۳۹۴۶ باپارکینگ اختصاصی

کاشی سعدی
کاشی سعدی
پیشرو صنعت سرامیک ایران

تاریخ ۱۹ر۲ر۵۲

آگهی مناقصه شماره ۱۶

فرماندهی لجستیکی نیروی زمینی شاهنشاهی ۵ قلم‌اجناس مشروحه زیر را :

ردیف نوع میزان جنس

۱- پلیور آستین بلند فرمی کرکی طبق نمونه ومشخصات موجود .
۲- پلیور آستین بلند هوائی کرکی سرمه‌ای طبق نمونه و مشخصات موجود
۳- پلیور آستین بلند مشکی کرکی طبق نمونه ومشخصات موجود .
۴- کلاه کرکی زیر کاسک طبق نمونه و مشخصات‌موجود
۵- شکم بند فرمی کرکی طبق نمونه و مشخصات موجود

بتعدادیکه در برگ شرایط معامله ذکر شده است .

از طریق مناقصه خریداری می نماید .

پیشنهاد دهندگان میتوانند با مراجعه به دایره خرید اقلام عمومی معاونت آمادی و ملاحظه نمونه اجناس و دریافت برگ شرایط و مشخصات معامله پیشنهاد خود را طبق مفاد مندرج در شرایط معامله تنظیم و تا ساعت ۱۲ روز یکشنبه ۶ر۳ر۵۲ بدفتر مدیریت تهیه و خرید تسلیم نمایند .

فرمانده لجستیکی نیروی زمینی شاهنشاهی
عباس‌آباد - خیابان ۲۵ شهریور ساختمان لجستیکی
آ - ۱۰۶۹۴

برنامه‌های رادیو

برنامه اول

شنبه
۱۵-۱۶ مسابقه فوتبال مقدماتی جام جهانی(کویت وسوریه)
۰۰-۱۸ اخبار
۰۵-۱۸ روستائیان
۳۰-۱۸ برنامه کودکان
۰۰-۱۹ اخبار (شبکه و شهرستانها)
۱۵-۱۹ موسیقی ایرانی
۴۴-۱۹ اخبار ورزش
۵۵-۱۹ دنیای یک زن
۳۰-۲۰ اخبار
۰۰-۲۱ روزهای زندگی
۴۰-۲۱ فیلم مستند
۳۰-۲۲ موسیقی ایرانی
۱۵-۲۳ بیست وچهارساعت
نیمروز یکشنبه
۵۸ر۱۲ سلام شاهنشاهی
۰۰ر۱۳ اخبار
۰۵ر۱۳ برنامه کارگر
۳۰ر۱۳ لنسر
۳۰ر۱۴ اخبار

برنامه دوم

۳۰ر۱۸ اسلاید وموسیقی روز
۰۰ر۱۹ اخبار
۰۵-۱۹ برزخ
۴۵ر۱۹ فوتبال مقدماتی جام جهانی- ایران- کره‌شمالی
۳۰ر۲۱ اخبار
۰۰-۲۲ فیلم هفته (پیشخدمت)

تلویزیون آموزشی

قسمت دوم برنامه شنبه
۰۰-۱۷ طبیعی سوم
۲۵-۱۷ شیمی سال اول‌ودوم
۵۰-۱۷ زنگ تفریح
۰۰-۱۸ فیزیک ۱ر۲
۲۵-۱۸ ریاضی سال دوم
۵۰-۱۸ پاسخ به‌پرسشهای‌طبیعی
۲۰-۱۹ پاسخ به‌پرسشهای جبر
۵۰-۱۹ زنگ تفریح
۰۰-۲۰ پاسخ به‌پرسشهای‌طبیعی
۳۰-۲۰ پاسخ به‌پرسشهای جبر

تلویزیون آمریکا

۰۰-۱۷ خیابان سسامی
۲۰-۱۸ فیلم
۳۰-۱۸ دنیای وحشی
۰۰-۱۹ این زندگی شماست
۳۰-۱۹ آرنی
۰۰-۲۰ شوجاز
۰۰-۲۱ شجاعان
۱۵-۲۲ فیلم سینمائی

گیوه بافان اصفهان جانشین ندارند!

یك گیوه باف : فرنگی‌ها ازمشتریان پروپا قرص گیوه اصفهان هستند

درایل بختیاری صنعت گیوه بافی همچنان حفظ وحراست میشود

گیوه بافی در اصفهان

اصفهان از جمله مناطقی است که صنعت گیوه بافی از زمانی نه چندان دور در آن رواج‌داشته و هنوز این صنعت اصیل در اصفهان جائی برای خود دارد .

کار گیوه بافی ازدویست سال پیش در اصفهان رواج یافت .

گیوه در حقیقت نوع‌تکامل‌یافته «چارق» بود . چارق های اولیه وسیله چند تکه چرم گاومیش ساخته میشد و مورد استفاده‌مردم قرار میگرفت .

باگذشت زمان مردم باذوق و هوشیار بفکر افتادند که پاافزاری خوب و مناسب تهیه کنند و ازاین زمان چارق به شکل گیوه درآمدو بعد از آن کفش های چرمی از قبیل : کالیک و ارسی وارد بازار شد .

گیوه در گذشته راحت ترین و باصرفه ترین پا افزار بشمار می رفت و زنان روستائی بیشتر از گیوه استفاده می کردند . گیوه محصول کار چند گروه است .

یک گروه که پنبه خام راوسیله چرخ های نخ ریسی‌بصورت نخ درمی‌آورند ، گروهی دیگر «رویه» گیوه را می بافند و عده‌ای نیز گیوه را تخت کشی می کنند و کف گیوه را می سازند .

فعلا در شهر اصفهان طایفه‌ای بنام « تخت کش‌ها» وجود دارد که اجداد این طایفه‌از معروفترین «تخت‌کش‌های » گیوه در اصفهان بوده‌اند .

گیوه اصفهان انواع مختلف دارد که عبارتند از : سده‌ای ، اخم سینه ، کشرای ، اصفهانی، نجف‌آبادی، ملکی نازک و کلفت، کمری و گیوه سه کمره اصفهانی که از بهترین و ظریف ترین نوع گیوه در اصفهان است .

این نوع گیوه در پنجاه سال پیش هر جفت ۱۰ تا ۱۵ تومان بفروش می رفت و همان گیوه ها اگر امروز بهمان شکل و حالت تهیه شود دویست تا دویست و پنجاه تومان ارزش دارد .

دهاتی و شهری

در سالهای گذشته گروه کثیری از مردم اصفهان و شهرستان های تابعه به گیوه بافی اشتغال داشتند، بازارگیوه رونقی به‌سزا داشت‌و گیوه‌بافان ازاین راه معاش خود را تامین میکردند ، اما موضوع شهری‌و دهاتی بودن لطمه بزرگی به‌کار گیوه‌بافان زد، زیرا اغلب مردم شهر نشین گیوه را نشانه‌ی دهاتی بودن شخص میدانستندو کار بجائی رسیده بود که‌اگر فرد ادیب و عارفی‌گیوه به‌پایش میکرد او را دهاتی می‌خواندند!

پای صحبت گیوه دوز

محمدعلی ملکیان مرد ۷۳ ساله‌ی اصفهانی که از بچگی‌به کار گیوه‌بافی اشتغال داشته استو بخاطر فلج بودن‌پاهایش نتوانسته ازاین حرفه‌دست‌بکشد وکار دیگری راپیشه خود سازد گفت : همین «گیوه پا» بودن مردم باعث شد تا صنعت گیوه بافی به این صورت درآید.

امروز تعداد گیوه بافی و تخت‌کش های اصفهان ازتعداد انگشتان دست تجاوز نمی‌کند.

البته ناگفته نماند که‌درنجف آباد ، همایونشهر ،شهرضا ، شهرکرد ، خوانسار ، داران ، گلپایگان و سمیرم باز هم‌کار گیوه بافی تا اندازه‌ای رونق دارد، امانه مثل گذشته .

مشتریهای فرنگی

پیر مرد گیوه باف که‌عمرش را دراین راه گذرانده است افزود:

-جالب است بدانید فرنگی‌ها که به اصفهان می‌آیند ،خیلی مشتاق هستند که از گیوه های اصفهان استفاده کنند و تنها آنهاازمشتریان پروپاقرص‌گیوه اصفهان هستند.

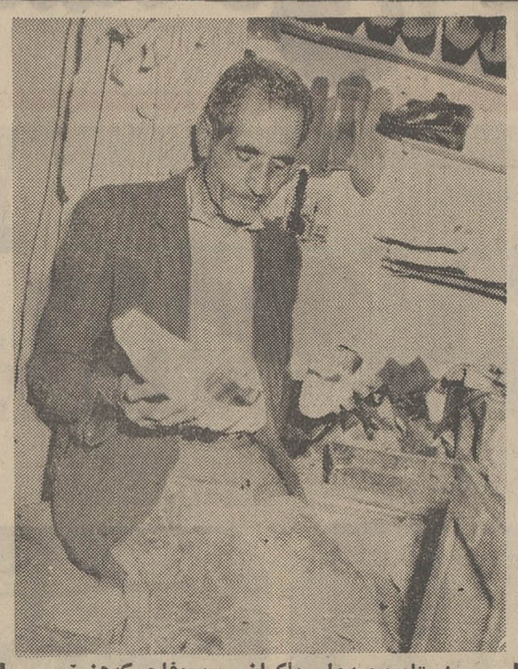

استاد محمدعلی ملکیان پیرمردفلجی که‌هنوز به کار گیوه‌بافی اشتغال دارد و میگوید : شاید اگر پای سالمی داشتم مثل سایرین از گیوه‌بافی دست می‌کشیدم !

این وظیفه مقامات مربوطه است که باحمایت صنعت گیوه بافان ، به کار گیوه بافی‌رونق دهد. درگذشته مردم دختر هاو زنهایشان را به گیوه بافی وامیداشتند ، اما امروز فقط قالی‌بافی‌مورد توجه آنها است .

یك تحقیق و بررسی نشان میدهد که کار گیوه بافی و تخت کشی فقط در بین عشایر بختیاری بخوبی حفظ شده‌است و فعلا آنها هستند که هنوز گیوه‌به‌پامیکنند.

گیوه‌ای که بیشتر مورد استفاده عشایر بختیاری‌قرارمی گیرد، گیوه‌ای است بنام‌گیوه تختی و هرایل برای‌خود تخت‌کش وگیوه باف جداگانه‌دارد. دراینجا لازم‌است گفته شودکه‌در ایل‌هم به‌وامانده‌ترین افراد تفت «گیوه کش»میدهند و این نشانه آنست که حتی‌دراین‌های‌بختیاری نیز به هنرمندان‌اصیل گیوه‌باف‌با تحقیر نگاه می‌کنندو چه‌خوب است‌که این هنرمندان حمایت شوند تا مجبور نباشند از کار گیوه بافی دست بکشند.

گیوه ملکی نجف آبادی و گیوه اصفهانی از جمله گیوه هائی هستندکه در زمان‌تولیددر ایران شهرتی‌داشتند، بخصوص گیوه اصفهان آنقدر ظریف و خوش پوش بود که فقط‌اعیان و اشراف از آن استفاده می‌کردند .

از گیوه بافان‌معروف‌اصفهان و نجف آباد : استاد رجب‌گیوه باف ، خوان ،استاد رضامرادی، استاد نصرالله ، استاد عباس گلی‌و میرزا حسین سه‌کمره‌ای رامیتوان‌نام برد

صنعت گیوه بافی پیر شده و گیوه بافان که روزی بازارشان رونق داشت ، یکی پس‌از دیگری دست از کار می کشند و جایشان خالی می ماند ، چرا که زندگی ماشینی « کفش» را جانشین « گیوه» کرده و گیوه بافان را بی جانشین !

«گیوه» که زمانی برای مردم ارزشی داشت امروزخریدار ندارد و بجز عده معدودی از روستائیان کسی خریدار «گیوه» نیست .

در حال حاضر با روی کار آمدن صنعت چرم سازی و پلاستیک سازی انواع کفش ها به بازار ها عرضه شده و حتی به روستا ها راه یافته است ، گرچه محیط روستا و کوهستان برای کفش چندان مناسب نیست واستفاده از «گیوه» برای یک کشاورز یا دامدار بیشتر مقرون بصرفه است .

شاید همین موضوع باشد که باعث شده تا روستائیان هنوز از مشتریان پرو پاقرص گیوه باشند و حامی این صنعت اصیل . . .

کمیته آموزش هدفهای ملی ومیهنی

اصفهان ـ خبرنگار اطلاعات : نهمین کمیته آموزش هدفهای ملی و میهنی استان اصفهان بریاست آقای دکتر نواب وبا شرکت کلیه اعضاء و نماینده اعزامی‌وزارت آموزش‌و پرورش در اداره کل آموزش وپرورش تشکیل شد .

دراین جلسه آقایان دکتر نواب و فرهنگ‌پور نمایندگان اعزامی وزارت‌آموزش وپرورش درمورد کار این کمیته مطالبی بیان داشتند و هدف ازتشکیل آنرا یادآور شدند .

دراین جلسه‌پیرامون برنامه های آینده کمیته آموزش هدفهای ملی‌ومیهنی تصمیماتی اتخاذ شد .

بازدید

بندر ماهشهر ـ خبرنگار اطلاعات : ۲ تن‌از مقامات شرکت‌نفت الجزایر که بایران سفر کرده بودند ، از مجتمع پتروشیمی شاهپورو اسکله های بارگیری این بندرو همچنین زنسیت شرکت نفت و اسکله های بارگیری وپالایشگاه گازمایع بندر ماهشهر بازدید کردند .

هفته‌ارزشیابی پیشاهنگان درخرمشهر

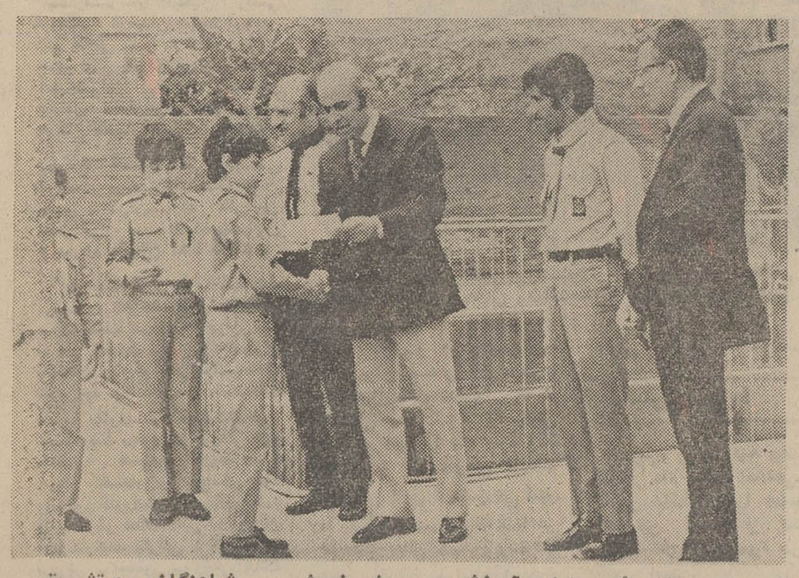

آقای منصوریان رئیس اداره آموزش و پرورش خرمشهر، پیشاهنگان‌مورد تشویق قرار داد

درهفته ارزشیابی پیشاهنگان ، که‌وسیله‌سازمان‌پیشاهنگی‌خرمشهر دراین شهر اجراء گردید.

آقای منصوریان رئیس اداره آموزش و پرورش خرمشهر باتفاق این شهر از واحد های‌پیشاهنگی دبستانهای پهلوی ، طیبه ، پروین اعتصامی‌و دبیرستان‌شهاب بازدید کردند.

دراین بازدید ها کار های‌انجام شده وسیله پیشاهنگان در سال تحصیلی گذشته مورد توجه‌رئیس آموزش و پرورش قرار گرفت.

آقای منصوریان دراین دیدار ها به مسئولان آموزشگاه ها و پیشاهنگان نکات لازمی را تذکر داد و توجه آنان‌را بمسائل ملی و میهنی جلب نمود .

۱۰ سکه تاریخی

در تپه‌ای از حوالی گرمسار پیدا شد

گرمسار: ده عدد سکه مربوط به دوران بعد از اسلام در تپه‌ای در حوالی گرمسار پیدا شد

دو دانش آموز ساکن روستای «ذوالفقار» درمسرکه این سکه ها را پیدا کردم بودند آنها را به پاسگاه ژاندارمری محل تحویل دادند.

روی هر یک از سکه ها جمله «لااله‌الاالله» حک شده است

کهسکه ها در آن پیدا شده استچند سال پیش‌وسیله مرحوم چرچیل‌حفاری گردیده بود.

احداث گرمابه

خرامه : گرمابه شش‌دوشه‌ای درروستای‌حسن‌آباد کربال«خرامه» آماده‌بهره‌برداری گردید .

گرمابه وسیله هزینه‌شخص نیکوکاری بنام آقای حاج امیرقلی ایزدی یکی‌ازاهالی خرامه انجام شد .

اسفالت ارسنجان ـ سعادت آباد بکجاانجامید؟

ارسنجان ـ خبرنگار اطلاعات مدتهاست که مردم ارسنجان‌در انتظار اسفالت جاده ارسنجان‌به سعادت آباد هستند ،ولی‌تاکنون در این‌مورد هیچگونه اقدامی بعمل نیامده‌است . و تمام قول هائی‌که مسئولین مربوطه در مورد اسفالت جاده مذکور ، داده بودند ، هنوز بجائی نرسیده است.

این موضوع را عده‌ای از اهالی ارسنجان ، ضمن مراجعه بدفتر نمایندگی‌اطلاعات، بخبرنگار ما اظهار داشتند ، و از مسئولین امر خواستار اسفالت این جاده شدند.

در جلسه انجمن شهر اهواز :

تعریض خیابان پل سفید اهواز منطقی تراست

در این جلسه بچند نامه رسیده پاسخ مقتضی داده شد و همچنین موضوع طرح برنامه از طرف شهردار عنوان‌شد

اهواز ـخبرنگار اطلاعات : جلسه انجمن شهر اهواز بریاست آقای دکتر منشی‌زاده وباشرکت آقای‌سلامی شهردار تشکیل شد.

در این جلسه ابتدا خانم مهین راجع به خیابان اصلی کیان پارس و فلکه مقابل کاخ تذکراتی داد که از طرف شهردار پاسخ مقتضی‌بوی داده شدسپس آقای سلامی‌پیرامون کلاس آموزشی حزب ایران نوین و طرح برنامه پنجساله عمرانی صحبت کرد .

که در این مورد آقای‌دکتر منشی زاده‌رئیس جلسه‌پیشنهاد کرد، چند رونوشت از روی‌آن تهیه شود و بین اعضاء توزیع گردد تا پس از مطالعه آن با آمادگی کافی ، در یك جلسه اختصاص مورد بحث قرار گیرد .

این پیشنهاد مورد موافقت قرار گرفت .

اولین نامه

در همین جلسه اولین‌نامه‌ای که قرائت‌شد ، مربوط‌به‌جواب بیمه های اجتماعی خوزستان‌در مورد درخروجی بیمارستان کورش کبیر بود ، که در این زمینه اقدامات لازم بعمل آمد وبعد نظر کمیسیون‌فنی انجمن درباره‌رد شکوائیه آقای کمیلی در مورد تعریض خیابان ششم بهمن از مسجد تا خیابان‌نادری قرائت شد .

منطقی نیست

آقای دهنیی معتقد بود که تعریض یکطرفه این قسمت شهر منطقی و منصفانه نیست، اماانجمن نظرداد که‌درمواردی میشود بتعریض یکطرفه‌رای‌داد و این نظر بتصویب رسید. و ضمنا گفته شد ، بدنیست ساختمانهائی که قرار است‌در این‌منطقه ساخته شود، از طرح بانك بازرگانی پیروی کنند .

آنگاه نامه شهردار بانضمام نامه های استانداری و وزارت کشور در مورد امریه شاهنشاه آریامهر جهت توسعه شهر اهواز قرائت‌شدو مقرر گردید، بررسی این موضوع هم‌بجلسه فوق‌العاده انجمن موکول شود.

نظر کارشناس

سپس نظر فنی کارشناس فنی در مورد خیابان ۲۶ متری که قرار است ، احداث شود، خوانده شد .

ـدر این نظر توجیه شده بود ، در طرح نقشه جامع‌شهر اهواز . خیابان پهلوی منطقه تجارتی باسیستم عبور پیاده در نظر گرفته شده‌و چون خیابان کاوه مجاورخیابان پهلوی‌است وفعلا خود بخود منطقه کار نیست ، بنا براین تعریض خیابان پل‌سفید منطقی‌تر بنظر می رسد . ضمنا بخاطر اینکه از دیواره های ساحلی هم نمی شود ،برای عبورو مروراستفاده کرد،تعریض خیابان موردبحث در بهبود ترافیك نقش موثری ایفا نخواهد نمود .

نامه مدیر کل

نامه مدیر کل فنی وزارت کشور باستانداری‌در تعقیب‌نامه رئیس انجمن شهر اهواز مبنی برلزوم در جریان گذاشتن انجمن‌در طرحها قبل ازتصویب کامل . برای اطلاع اعضاء انجمن خوانده شد .

ـاین اقدام بخاطر تذکر آقای دکتر منشی زاده رئیس انجمن‌شهر اهواز در کنفرانس روسای انجمن ها در تهران صورت گرفته است

یادآوری انجمن

دراین باره رئیس انجمن یادآور شد که علاوه براین اقدام قرار بود ، دفتری در وزارت کشور برای پی‌گیری کارها تاسیس‌شود که حالااین کار شده و این امر نشان می دهد که روی یادداشتهائی که در کنفرانس داده شده ، اقدام کرده‌اند و از این بابت موجب خرسندی و تشکر است .

نامه شهردار

نامه شهردار برئیس برزن در مورد موقعیت میدان نفتی‌و جلوگیری از اعمالی که نباید درآن منطقه صورت بگیرد ، قرائت شد و شهردار توضیح دادکه قرار است ژاندارمری درآنجا چادری بزند و مامور کشیك بدهند تا عمل خلافی انجام نشود .

نمودار تشکیلاتی

دراین‌هنگام نمودارتشکیلاتی شهرداری مطرح شد و در مورد عناوین سازمانی و طبقه بندی مشاغل آقایان عطائی و دکتر منشی‌زاده توضیحاتی‌دادند و تصویب گردید .

فتوکپی قرارداد خدمات شهری کوی بهروز با کمك و نظارت شرکت نفت بوسیله شهرداری اهوازاز جمله‌مسائلی بود که قرائت شد .

دراین نامه شرکت موافقت کرده بود ، دومیلیون وسیصد هزار تومان در این راه کمك نماید تا بالاخره این طلیسم شکسته شود. اما آقای سلامی شهردار بعلت محکم کاری بیشتر پیشنهاد داده بود که شرکت نفت چند میلیون ریال دیگر برای احداث اکو در خیابان علامه بپردازد . دراین مورد آقای عطائی هشدار داد اگر شهرداری درنك کند ، این پول برگشت خواهد شد.

توضیح

آقای سلامی‌در همین زمینه توضیحی داد مبنی براین که چون کوی بهروز در معرض سیل است ، ایجاد برای آن لازم است .

مسائل قاطی شود

آقای منصوری خطاب به شهردار گفت : اگر ممکن است‌مسائل را قاطی نکنیم ، من این جا به به عنوان یك شرکت نفتی ، بلکه بعنوان یك عضو انجمن حرف می زنم شما فرض کنید سازمان مسکن‌در یك نقطه‌خانه میسازد. وقتی این خانه ساخته شد ، وظیفه انجام سایرعملیات عمرانی این کوی به عهده کیست شهرداری یا سازمان مسکن !شمصحبت ازسیل‌گیر می کنید که ارتباطی‌با خدمات شهری فعلی ندارد .

آقای عطائی اضافه کرد ، درست است که ساکنان کوی بهروز کارگران شرکت نفت هستند اما می پرسم آیا جزء مردم این شهر هستند یانه ؟ عوارض نوسازی می‌دهند یانه؟ شرکت‌می گویدمن که‌شهردار نیستم این خدمات را من‌نباید انجام بدهم ولی خوب حاضرم کمك کنم .

منتهی خدمات بعدی آن بعهده شهرداری است . شهردار ـ این طرحی بود که بانجمن آوردیم . بعلت اینکه کوی بهروز بصورت صحیحی باقی بماند . من این پیشنهاد را کردم .

از وظائف شهرداری است

دکتر منشی زاده :

اولا اینکه خدمات این‌کوی از وظائف شهرداری است .این جا را ساخته‌اند و جزء شهر شده است و ارتباطی بادستگاه دیگری ندارد .

و اگر شرکت نفت بگوید که‌پول نمی‌دهم‌باز هم‌شهرداری باید بفکر عمران این محل باشد .

آقای الهی: نظرمن‌اینستکه هرچه‌زودتر بخاطر رفع‌ناراحتی ۱۴ ساله اهل این محل این کار را تمام کنید .

در این مورد قرار شد مبلغ مذکور زیر نظر شهردار و رئیس انجمن شهر در حساب مخصوص ریخته شود .

و آقای الهی هم بعنوان‌ناظر ازطرف انجمن انتخاب شد .

حوادث

دستگیری سارق

اندیمشک : سارقی بنام نورالله اسماعیل زاده که به یک فروشگاه دستبرد زده بود توسط ماموران شهربانی اندیمشک دستگیر شد و تحت تعقیب قرار گرفت.

اموال مسروقه که شامل تلویزیون ، رادیو گرام و ضبط‌صوت بود به صاحبش مسترد گردید.

راننده کشته شد

نائین: تانکر شماره۲۱۲۸۵ـ اصفهان که‌رانندگی آنرا شخصی بنام محمد نجفی بعهده داشت در بیست کیلو متری نائین به علت بریدگی مرمز وارگون سد و راننده آن کشتشد.

کمك راننده تانکر نیز بنام اصغر بابائی فرزند شمس‌علی بشدت مجروح گردید ودر بیمارستان نائین بستری شد. مقتول ساکن زنجان بود.

زن پارچه دزد !

شهرضا: زنی بنام جواهر صالحپور ۴۲ ساله‌که در مغازه های‌شهرضا مبادرت به سرقت پارچه میگردد توسط ماموران شهربانی این شهرستان دستگیر شد.

از خانه‌ی این زن چند قواره پارچه مسروقه کشف شد و به صاحبانشان مسترد گردید.

جواهر صالحپور پس از اعزام به دادسرای شهرضا زندانی شد.

چاقوکشی

شیراز: درمحله « دباغی» شیراز دو برادر به اسامی منصور و ناصر قهرمانی برسر اختلافی باچاقو بمجان دونفر افتادند و آنها را بشدت مجروح‌ساختند.

مجروحین که بهادر وکاکاجان شاهسوندی نام دارند و برادر هستند جهت درمان به بیمارستان‌انتقال یافتند. منصور و ناصر نیز دستگیر شدند و تحت‌تعقیب قرار گرفتند.

مجروح درگذشت

شیراز: دختربچه ۶ ساله‌ای بنام زهره برزگرکه سه ماه پیش براثر یک حادثه رانندگی آسیب دیده بود ودر بیمارستان بستری بود درگذشت.

آقای دکتر مرتضی تعقل رئیس پزشکی قانونی‌شیراز علت مرگ زهره را ضربه شدید مغزی تشخیص داد و جواز دفن صادر گردید.

عاقبت اعتیاد

شیراز: مردی که برای تامین هروئین خود ، همسرش‌رادراختیار دیگران می گذاشت توسط سرکار استوار ریاضی رئیس پاسگاه مرکزی ژاندارمری‌شیراز دستگیر شد و با قرار سی هزار تومان به زندان افتاد!

این مرد منصور نوروزی نام دارد و زنش بنام شیرین‌در پاسگاه ژاندارمری گفت: شوهرم یکسال‌است قرار به قید کفیل آزاد شد . پرونده امر زیر نظر مقامات قضائی شیراز تحت رسیدگی است.

به‌هروئین معتاد شده‌وطی‌این مدت هرشب مرا به مردی می‌فروشد تایول هروئین خودرا تامین کند!

شیرین پس‌ازاعزام به دادسرا با سه هزار تومان

داماد دسته‌گل به‌آب‌داد !

شیراز: مردی بنام خدامراد منفرد آنقدر زن حامله‌اش را کتك زد که نوزاد وی سقط شد!

کیامرث‌جوکار پدر این زن علیه دامادش‌به‌پاسگاه ژاندارمری «پل‌فسا» شکایتی تسلیم کرد و پرونده امربه دادسرای شیراز ارجاع گردید. زن که فاطمه نام‌دارد برای معاینه به‌بیمارستان اعزام شد.

۲ سال زندان

شیراز: جوانی بنام حسین بهرانی که‌با اتومبیل خود زن شوهرداری را ربوده بود ، در شعبه دوم دادگاه جنائی استان فارس محاکمه شد و بعدوسال زندان تادیبی محکوم گردید.

این جوان هنگامی که قصد داشت به زن تجاوز کند، بدنبال داد و فریاد زن عده‌ای سر رسیدند واو را دستگیر کردند.

زنگ تلفن

گفتگو با تلفن ۲۹۷۷ ـ یزد

فواره ها را باز کنید

یزد :لازمست شهرداری یزد برای تلطیف‌هوای‌شهر فواره های میادین پهلوی ، میرخجماق و شاه را بازنماید.

حسین مطلق

اخذ عوارض و گرفتاری

چون اداره وصول عوارض نوسازی تا شهرداری فاصله‌اش زیاد است و مردم برای پرداخت عوارض باید چند نوبت به هردو اداره که وابسته باهم هستند ، رفت و آمد نمایند جا دارد شهرداری در این مورد اقدام کند.

عوارض دهندگان

تشریح هدفهای ملی و میهنی

آبادان : سومین کنفرانس هدفهای ملی‌ومیهنی آموزش‌وپرورش، آبادان ،دردبیرستان فرخی این‌شهر تشکیل شد .

دراین جلسه که آقای تهامی کفیل اداره آموزش‌و پرورش دبیران ،معلمین وگروهی از محصلین آبادان نیز حضورداشتند . پیرامون هدفهای ملی‌ومیهنی سخنرانی کردند .

در مسابقات ورزشی آموزشگاه های بندربوشهر

تیم والیبال دانشسرای مقدماتی پسران اول شد

بندربوشهر : در مسابقات ورزش آموزشگاه های‌بندربوشهر که زیرنظرتربیت‌بدنی آموزشگاه های‌بندر بوشهر و دبیران ورزش اجراء گردید ، این نتایج بدست آمد .

در رشته والی‌بال دوره دوم ، دانشسرای مقدماتی پسران رتبه اول را حائز گردید .

در این دوره تیم های هنرستان صنعتی و دبیرستان های سعادت ، داریوش کبیر شرکت داشتند .

دررشته پینك پنك دوره اول‌دبیرستان ها ، دبیرستان های داریوش کبیر اول ، سعادت دوم و پهلوی سوم شد .

فوتبال : در دوره اول دبیرستان های اردلان، داریوش کبیر وسعادت‌به ترتیب‌اول تا سوم‌شدند. ودر دوره دوم هنرستان صنعتی اول ، سعادت دوم و داریوش کبیر سوم شد .

بسکتبال : در رشته بسکتبال سعادت باشکست دادن کلیه تیم های دبیرستان ها مقام اول رابدست آورد و در دوره اول ، تیم های دبیرستان های پهلوی اول ، داریوش کبیر دوم و سعادت سوم گردید .

در رشته والیبال دبیرستان داریوش کبیر اول شد و پهلوی واردلان دوم وسوم شدند .

احداث کتابخانه

بهبهان : عملیات ساختمانی یك کتابخانه مجهز بنام کتابخانه حجه‌بن‌الحسن (ع) در خیابان سعدی بهبهان آغاز شد .

این کتابخانه که به سالن قرائت قرآن مجهز میشود ودر آن علوم عربی‌نیزتدریس‌خواهد شد باکوشش آقای‌سیدفرج‌الله موسوی یکی از روحانیون بهبهان ساخته میشود و بهمین منظور حسابی به شماره (۱۰۳۴۴) در بانك ملی شعبه بهبهان باز شده است .

مردم میگویند..

...که راه گلپایگان تادوراهی محلات خاکی‌وپرازدست‌انداز است‌وبهمین علت‌رفت‌وآمد وسائط نقلیه در این راه خطرناك است .

***

...که سازمان‌تلویزیون‌ملی‌ایران وعده داده بود حداکثر تا پایان‌اردیبهشت ماه سال جاری دستگاه رله‌ی صداو تصویر تلویزیون درگلپایگان نصب‌کند ،اما اردیبهشت هم‌روبه پایان است و ازاین اقدام خبری نیست !

***

...در روزهای تعطیل در مرکز درمانی و بهداشتی مهریز پزشکی نیست‌واگر یکی‌از اهالی احتیاج‌به پزشك داشته‌باشدیا باید جان خودرااز دست بدهد یا اینکه بامشقت بسیار راهی یزد شود ...!

***

...که برای تکمیل شبکه لوله‌کشی آب‌آشامیدنی میبد خیابانها وکوچه‌های این منطقه رامدتی است‌کنداند ومعلوم‌نیست عملیات تکمیلی‌این شبکه کی پایان می یابد ؟

***

... که مدارس‌راهنمائی تحصیلی خرمشهر به معلمین دوره‌ای نیازدارد که بتوانند در این مدارس تدریس کنند ، در حال‌حاضر مسئولین ومعلمین مدارس راهنمائی تحصیلی خرمشهر همان مسئولین ومعلمین سایر مدارس هستند .

***

...که‌باتوجه به فرارسیدن فصل گرما وشدت گرمای‌هوا دربندر بوشهر ،این‌شهرستان احتیاج‌مبرم‌به‌سردخانه دارد تابتوان مواد غذائی چون گوشت ،ماهی و لبنیات را درآن نگهداری کرد .

...که در شهرستان وسیع بهبهان فقط ۱۵ دستگاه‌تاکسی کار رفت‌وآمد اهالی مرکز شهررا بعهده دارند و مشکل کمبود تاکسی بصورت یکی از مشکلات بزرك مردم درآمده است .

***

...که‌خوبست ترتیبی داده شود تا فرهنگیان فارسان هم بتوانند از کمکهای درمانی بیمه‌های اجتماعی در مرکز این بخش استفاده نمایند .

...که رقابت دوداروخانه دلیجان باعث‌شد تاهردو تعطیل کنند و این‌روزها اهالی دلیجان با مشکل دارو معالجه‌شده‌اند !

***

...که از وقتی‌که برق برازجان به شبکه برق‌منطقه‌ای‌پیوسته است،اهالی‌در اغلب‌روزها برق‌ندارند و کسی هم نیست که به‌وضع برق‌برازجان سروسامانی دهد .

***

...که خوبست مقامات مسئول‌درموردتامین آب آشامیدنی دستجرد برخوار اقدام نمایند تامشکل‌اهالی ازاین نظر برطرف گردد .

***

..که‌سالها است دانش‌آموزان دستجرد برخواردر یك مدرسه مخروبه‌درس می‌خوانند واگر دبستان‌جدیدی‌در این منطقه ساخته شود کاربجائی است .

***

که اعزام لااقل یك‌نفر مامای تحصیلکرده به‌منطقه دستجرد برخوار ضروری است .

***

...که چهارماه‌است پزشك درمانگاه خرامه به تهران انتقال یافته وهنوزجانشینی برای او تعیین نشده است !

***

... که خرابی ۸۴ کیلومتر‌راه‌خرامه ـشیراز به‌حدی رسیده است‌که دیگر رانندگان حاضر نیستند وسائط نقلیه خود رادر این‌جاده به‌کاراندازند !

***

....که برق بخش وسیع خرامه رابايد تقویت‌کرد، زیرا دو دستگاه مولد فعلی برق‌خرامه جوابگوی نیاز اهالی نیست .

***

... که بخشداری‌خرامه‌تابع‌بخشداری زرقان است واگردر خرامه مستقل شود در جهت عمران وآبادی این بخش می توان گامهای موثری‌برداشت .

***

... که چند سال قبل استاندار وقت اصفهان اولین‌کلنك پارك شهر گلپایگان رابه زمین زد اما بعداز مدتی در محل این پارك ساختمان شهرداری وخانه زن بناگردید و هنوز که هنوز است مردم گلپایگان پارك شهر ندارند !

***

... که اهالی «رباطات »گلپایگان نمی دانند تابع محدوده شهر هستند یا تابع روستاهای گلپایگان ، زیرا شهرداری ازآنها عوارض‌نوسازی می گیرداما از مزایای شهری بودن محروم هستند !

***

...که خوبست ترتیبی‌داده‌شود تا ظرفیت اتومبیلهائی که از یزد قصد بخش ها و روستاهای اطراف را دارند کنترل‌شود .

***

... که کوچه های تفت‌پراز زباله شده است‌وجادارد‌شهرداری وماموران اداره بهداشت به این موضوع رسیدگی‌نمایند .

***

...که مدتی است برق میدان شاهنشاهی تفت خاموش‌است واهالی که جزاین میدان تفریحگاه دیگری ندارند تقاضا دارند اولیاء امور دررسیدگی به این وضع تسریع‌نمایند .

***

...که مغازه‌داران میدان «شاهولی» یزد از دست گردوخاك این میدا ن‌به ستوه آمده‌اند ،چندی پیش میدان‌شاهولی‌چمنکاری شد اما به علت عدم توجه چمن ها خشك شدوفقط گردو خاك‌میدان ماند برای مغازه‌داران !

***

... که خیابان پهلوی گلپایگان احتیاج‌به اسفالت اساسی دارد زیرا وصله کردن خیابان مذکور آفتابه خرج لحیم‌است !

در خرمشهر :

پدری رئیس هیات کشتی‌وپسرش‌رئیس هیات اسکریم شدند

خرمشهر ـ خبرنگار اطلاعات: از جانب فدراسیون های کشتی واسکریم کشور ، آقای علی شفائی بسمت رئیس‌هیات کشتی خرمشهر منصوب شدو پسرش منوچهر شفائی نیز ریاست هیات اسکریم (شمشیربازی) این شهرستان را بعهده‌گرفت. منوچهر شفائی خود یکی از قهرمانان شمشیربازی‌کشور است وپدر او تاکنون درمورد تصمیم و توسعه ورزش کشتی فعالیتهای‌قابل‌توجهی کرده‌است. امید است‌که فعالیت پی‌گیر این پدر و پسر باعث توسعه‌و پیشرفت هر چه بیشتر ورزش کشتی‌وشمشیر بازی‌درخرمشهر شود.

آقایان : علی شفائی و منوچهر شفائی روسای هیاتهای کشتی واسکریم خرمشهر هنگام گفتگو با خبرنگار اطلاعات

نمایشنامه «محلل» روی سن خرمشهر

دراین نمایشنامه گروه مترسك‌ها وابسته به فرهنك و هنر خرمشهر بازی داشتند

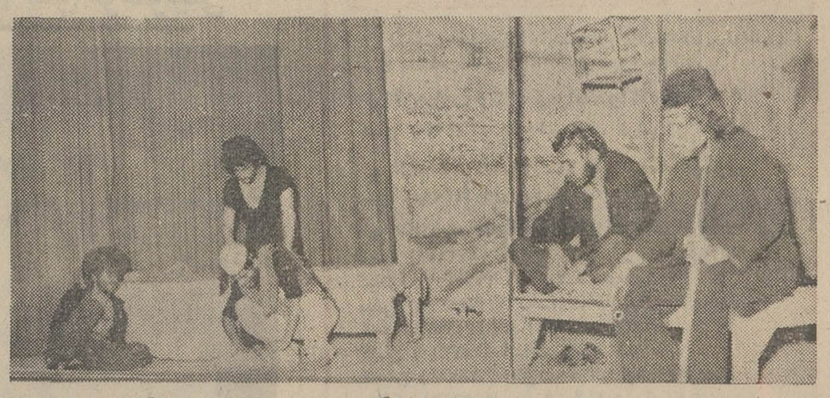

خرمشهر ـ خبرنگار اطلاعات: گروه تئاتر مترسك وابسته به فرهنك و هنر خرمشهر ، نمایشنامه «مجلل» اثر مرحوم صادق هدایت را بروی صحنه آورد. و موردتوجه هنردوستان و علاقمندان قرار گرفت .

در این نمایشنامه آقایان : ابراهیمی ، شریفی ، مومنی و فرهانی بازی داشتند و اقای محمد یوسفی سرپرستی این گروه را به عهده داشت .

در خاتمه آقای منصوریان رئیس اداره آموزش و پرورش خرمشهر ، هدایائی را که‌تهیه شده بود ، تسلیم هنرمندان کرد .

عکس بالا صحنه‌ای از این نمایشنامه را نشان می دهد .

تلویزیون

برنامه های تلویزیون ملی ایران
یکشنبه ۲۳ر۲ر۵۲
مرکز ـ اصفهان ، آبادان و شیراز

بخش اول
۱ ـ اخبار
۵ر۱ـ کانون‌خانواده
۳۰ر۱ـ لنسر
۳۰ر۲ـ اخبار

بخش‌دوم
۵۵ر۵ـ تلاوت قرآن
۶ـ پخش مستقیم فوتبال
۴۴ر۷ـ اخبار ورزشی
۵۵ر۷ـ افسونگر
۳۰ر۸ ـ اخبار
۹ـ آیرون‌ساید
۱۰ـ چشمك
۱۱ـ آرزوهای برباد رفته
۳۰ر۱۱ـ بیست‌و چهار ساعت
۴۵ر۱۱ـ فیلم تلویزیونی

چاه کن، بچاه افتاد!

شیراز :شخصی بنام عباسقلی رضائی بر اثر خصومت دیرینه‌ای که با یدالله سلیمی داشت ، به منزل وی رفته و پس از این که مقداری تریاك‌را درخانه وی پنهان ساخت .

باداره مواد مخدر شهربانی تلفن کرد و گفت : شخصی بنام یدالله سلیمی تریاك می فروشد والان نیز مقداری تریاك‌درخانه‌اش موجود است .

مامورین بخانه یدالله رفتند و تریاك ها را طبق نشانی که‌عباسقلی داده بود ، کشف کردند و او را با پرونده روانه دادسرا نمودند . در مراحل بازپرسی معلوم‌شد که یدالله قربانی توطئه عباسقلی شده و بنابر این عباسقلی‌رضائی بجرم این کار خلاف دستگیرشد و در دادگاه جنائی استان فارس به‌سه سال‌زندان‌و پرداخت۷۲۵۰۰ ریال جریمه و شصت هزار ریال ضرر و زیان دروجه یدالله‌سلیمی محکوم گردیدو روانه زندان‌شد، و بدین ترتیب چاه‌کن خود در داخل چاه افتاد .

دیدار

آبادان ـ سی‌نفراز معلمان‌مدارس راهنمائی تحصیلی جزیره‌مینو،از پالایشگاه نفت آبادان ومجتمع پتروشیمی شاهپور دیدار کردند.

بازدید از نمایشگاه کارهای هنری

اهواز ـ خبرنگار اطلاعات :
آقای سالور استاندار خوزستان ،نمایشگاه کار های هنری هنرستان دخترانه شهر اهواز را گشود و از کار های مختلف‌آن دیدن کرد .

دراین مراسم که مدیر کل آموزش و پرورش شهرداراهواز وچندتن از مقامات محلی و اولیاء دانش آموزان شرکت داشتند، ابتدایکی از دانش جویان خیر مقدم گفت‌وسپس چند برنامه‌هنری وسیله هنرجویان‌این هنرستان اجراء گردید .

درمسابقه فوتبال

برازجان، بوشهر رامتوقف کرد

برازجان ـ خبرنگار اطلاعات :
درمسابقه فوتبالی که بین تیمهای فوتبال آموزشگاه های برازجان و بوشهر انجام شد ، نتیجه آن یك بریك مساوی اعلام شد .

بازیکنان تیم برازجان
شریفی ، ایمنی «کاپیتان» بهرام بایری ، اصغر بایری ، خواجه‌ئیان پروانه بیتا ،فهیمی ،پور آزاد ، زنده‌جودی ،رضائی ، ادیانی ،بردك وباقرپور .

انتخاب هیات مدیره

شهرضا :مجمع عمومی‌صندوق تعاون اعتبار فرهنگیان شهرضا تشکیل‌شد ،در نتیجه آقایان : غلامرضا طاهر ، هیت‌الله گلابی، ابوالفضل میرمحمد صادقی ، فتح‌الله سامی و منیرالدین‌ملکیان به عنوان هیئت مدیره صندوق و آقایان مجرد و بهرام‌اخوان‌بعنوان بازرس انتخاب شدند .

رئیس بیمارستان پس از بازگشت بخانه بیهوش شد

رئیس بیمارستان «فرح» وابسته به شیر و خورشید ساوه که در بیمارستان مشغول کار بود ، بعد از آنکه بخانه‌اش بازگشت ، به حال بیهوشی افتاد.

این حادثه موقعی معلوم شد که دکتر عظیمی را از خواب بیدار میکردند، ولی او همچنان به حالت اغماء فرو رفته بود.

دکتر عظیمی‌پس‌از این حادثه به بیمارستان لقمان‌الدوله ادهم انتقال یافت و بستری شد.

احداث خانه پیشاهنگی

اوزفارس. اقای حاج‌عبدالرحمن یادگاری (عکس‌بالا) یکی از اهالی‌اوزفارس مبلغ‌یکصدهزار ریال وجه نقد در اختیاراداره پیشاهنگی بخش اوزقرارداد تا صرف احداث خانه پیشاهنگی در این بخش شود .

خانه پیشاهنگی اوزفارس در خیابان رضا شاه کبیر ساخته خواهد شد و ۱۵۰۰ متر مربع زیر بنا خواهد داشت .

در پنج سال آینده :

کشتزارهای خوزستان

«ذرت» مورد نیاز کشور را تامین‌میکنند

اداره کل کشاورزی خوزستان دراراضی استان طرحی‌اجراخواهد کرد که براساس آن در پنجسال آینده کلیه محصول «ذرت» مورد نیاز کشور تامین خواهد شد .

بنابه‌گزارش خبرنگاراطلاعات در اهواز : این طرح با توجه به نیاز روز افزون کشور به‌ذرت جهت تغذیه دام و طیور از جانب وزارت کشاورزی و منابع‌طبیعی تهیه‌شده است .

در اجرای طرح مذکور۳ هزار هکتار از اراضی خوزستان زیر کشت ذوب خواهد رفت .

با توجه به موقعیت کشاورزی خوزستان که کشت «ذرت»هرسال در دو فصل مقدور است پیش‌بینی می شود که در تابستان آینده سطح بیشتری از اراضی‌خوزستان به‌کشت «ذرت» اختصاص داده شود.

باد شدید در گلپایگان

صدها درخت را ازجاکند

گلپایگان: وزش باد شدید بهاری در گلپایگان که از چند روز پیش ادامه دارد ، تاکنون صد ها اصله‌درخت‌و دهها آنتن‌تلویزیون را از جا کنده است .

جشن بخاطر پیروزی دانش آموزان

دبیرستان منوچهری اهواز در چهارده رشته ورزش پیروزشد

گوشه‌ای از سومین کنگره رادیولژی در اصفهان

تیم دو ومیدانی دبیرستان منوچهری قهرمان‌آموزشگاههای اهواز ، ایستاده از راست به چپ : ورشو ساز ، فرجی ، شمس ، براتوند ، سرمدی مربی تیم ، آقای ایزدپناه رئیس فدراسیون دوو میدانی کشور ، آقای علوی رئیس دوو میدانی خوزستان ، صادق حمیدی ، زبید ، جهانبخش دبیر از راست به‌چپ: هامبارسون، نادری‌پور، صابون‌پز، غلامی ، شویلی ، بلندنظر ، خلقی و فاطمی

شماره ۷۱۲۵ر۳۹ر۴ تاریخ ۱۵ر۲ر۵۲

شهرداری اصفهان

آگهی برای اطلاع اهالی محترم اصفهان

نوبت سوم

دراجرای ماده ۷ قانون نوسازی و عمران شهری باطلاع کلیه مالکین اراضی وساختمانهاومستحدثات واقع در محدوده زیر میرساند که ممیزی منطقه ۱و۲و۳ پایان یافته،لذا ازکلیه مودیان محترم دعوت میشود با مراجعه بسازمان ممیزی ودرآمد نوسازی در خیابان فردوسی از نتیجه ممیزی املاك خوداطلاع حاصل و عارض تعیین شده راشخصا ویا بامشرت مامورین سازمان ممیزی بحساب شماره ۹۱۱۰۰ بانك ملی ایران در هرشعبه اصفهان که‌مایل باشند واریز ودر صورتیکه به‌نتیجه ممیزی اعتراض قانونی داشته باشند باتوجه به تبصره ۲ ماده ۸ قانون ظرف ٤ماه از تاریخ نشر این آگهی دلائل و مدارك اعتراض خودرا بدفتر کمیسیون ماده۸در شهرداری مرکزی تسلیم فرمایند ، درصورت عدم اعتراض ممیزی قطعی خواهد بود.

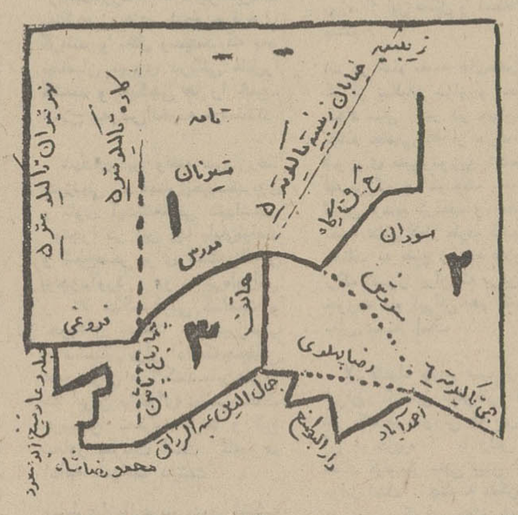

سرپرست شهرداری اصفهان ـ علی‌اکبرخشنود

هنرستان صنعتی بهبهان درراه پیشرفت وتکامل

آقای خاتمی رئیس آموزش و پرورش بهبهان هنگام بازدید از کارگاه هنرستان صنعتی ،آقای گلناجی رئیس هنرستان توضیحات لازم را میدهد .

بهبهان ـ با توجه باینکه‌نزدیك بدو سال از تاسیس هنرستان صنعتی بهبهان میگذرد ، از بدو ورود آقای خاتمی رئیس آموزش و پرورش این شهرستان ، که بیش از هشت ماه نمیگذرد‌باتلاش و کوشش ، در این مدت کم توانسته است بمنظورتکمیل‌وسائل رشته فلز کاری اقدام به خرید ۱۰ دستگاه ماشین‌الات نماید که مبلغ چهار میلیون ریال هزینه‌آن شده است ، در صورتیکه سالیان دراز این آموزشگاه فاقد وسائل کافی بود ، آقای خاتمی که علاقه وافری بفرهنك دارند به منظور رفاه و آسایش بیشتر هنرجویان و توسعه کلاسهای هنرستان، مبلغ ۲ میلیون ریال از محل اعتبارات آموزش و پرورش به این‌هنرستان اختصاص داد تا ساختمان مجهز دیگری در هنرستان بنا نمایند . که در حال حاضر این ساختمان روباتمام است،وهنرجویان بیشتری خواهد پذیرفت ، آقای گلناجی رئیس هنرستان گفت ما آنچه‌که داریم از تلاشهای ثمربخش آقای خاتمی است و اقدامات ایشان‌سبب گردید تا در این هنرستان‌وسائلی مجهز داشته باشیم . هنرستان صنعتی بهبهان در زمینی بمساحت پنج هزار متر مربع که هزار متر مربع آن زیر بنا است قراردارد‌و دارای ۲۴۴ هنرجو میباشد که در آینده این هنرستان گنجایش ۶۰۰ هنرجو را خواهد داشت که در دو نوبت سرگرم کار وتحصیل خواهند بود . ضمنا با فعالیت‌آقای خاتمی ٦ باب خانه برای معلمان حداث گردیده که تا دو ماه‌دیگر مورد بهره‌برداری قرار خواهد گرفت . رئیس آموزش وپرورش بهبهان هنگام بازدید از این هنرستان، آقای گلناجی رئیس هنرستان را مورد تشویق قرارداد، آقای خسروی رئیس حسابداری هنرستان در سال گذشته بمنظور ثبت نام هنرجویان تلاش کم‌نظیری داشت و جادارد که از ایشان تشکر نمود . برای این هنرستان آینده بسیار درخشانی پیش‌بینی میشود .

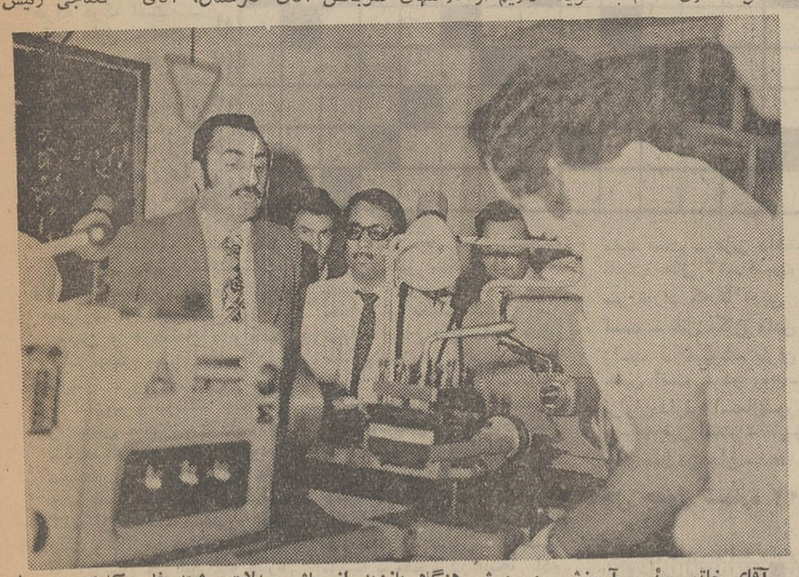

آقای خاتمی رئیس آموزش و پرورش هنگام بازدید از ماشین‌الات رشته فلز کاری هنرستان صنعتی .

دیداری با علی شفائی ـ منوچهر شفائی ومهوش شفائی

اخیرا از طرف فدراسیون های کشتی و اسکریم ، آقایان علی شفائی و منوچهر شفائی بریاست هیئت های کشتی‌و اسکریم‌آبادان منصوب شده‌اند که باین مناسبت گفتگوئی داشتیم با آنها که بوشیزه مهوش شفائی قهرمان‌ملی وش اسکریم نیز حضور داشت : خانواده شفائی را بنظر من‌بایستی خانواده شمشیر واصولاورزش بخوانیم زیرامخصوصا شمشیربازی دراین خانواده موروثی است‌وحتی گران قیمت ترین انواع‌شمشیردر این خانواده یافت می شود .

آقای علی شفائی رئیس جدید هیئت کشتی آبادان در پاسخ خبرنگار ما در مورد برنامه های آتی هیئت کشتی گفت :آبادان بکشتی علاقه‌بسیار دارد که با کمك مربیان فعال و خوبی که داریم می‌توان جوانان نیرومند و باقدرت و علاقمند این شهر را بنحو بسیار مطلوبی پرورش‌وتعلیم دهیم که برای توفیق هرچه‌تمامتر کشتی آبادان برنامه‌های مفصلی دارم که فعلا در مطالعه آنها می باشم . آقای منوچهر شفائی‌پسر ایشان که وی نیز جدیدا بسمت ریاست هیئت اسکریم آبادان در آمده از جوانان ورزشکار وقهرمان این کشور است که فه لابا درجه ستوان دومی در سپاه بهداشت خدمت می کند وی لیسانس علوم اجتماعی است که اسکریم را از ۵ سال پیش شروع نموده‌وبلحاظ علاقه وافری که باین ورزش‌بین‌المللی‌داردتوانست‌گامهای موثر وبلندی در راه تکامل آن بردارد وی گفت : برای اسکریم‌آبادان برنامه‌های مفصلی دارم که پایه آنها از مدارس شروع می شود بطریقی که تمام آموزشگاه هاو باشگاه ها موظف شده‌اندبازیکنان علاقمندرابه هیئت‌معرفی نمایند تا تحت تعلیم قرار گیرند که‌ترویج شمشیر بازی از پایه مدارس‌برای اولین بار در ایران است . وی اضافه کرد در حال حاضر کمترین وسیله‌ای در اختیار نداریم ولی بجرات می توان ادعا نمود که بخاطر علاقمندی مفرط جوانان به اسکریم آتیه درخشانی خواهیم داشت وی ضمن اظهار تشکر از سرکار سرهنك الماسی رئیس فدراسیون اسکریم در مورد قول مساعدی که برای کمك به‌هیئت آبادان داده است اضافه کرداولین نوید برای ورزشکاران وورزش ـ دوستان خبر برگزاری مسابقات قهرمانی جوانان کشور است که در آبادان انجام‌می گیرد‌وملاحظه می کنید که اسکریم آبادان را بادید دیگری بایستی‌نگریست : منوچهر شفائی از جمله قهرمانان زبده اسکریم است که در سال های ۷۰ و ۷۱ به کشور های ترکیه و شوروی سفر کرده و در مسابقات دعوتی و جهانی شرکت جوده است نامبرده سال گذشته در رشته برسا مقام اول قهرمان کشوری را بدست آورد .

در حال حاضر درخانواده‌شفائی ۲ رئیس هیئت ویك ملی پوش داریم مهوش شفائی دختر آقای علی شفائی قهرمان بنام تیم ملی ست که اسکریم را از ٤ سال پیش شروع کردو بلحاظ‌علاقمندی خانوادگی به این ورزش توانست خیلی زود پیراهن تیم ملی رابتن کند . مهوش شفائی نام آشنای‌تیم ملی اسکریم بموازات آنکه خیلی خوب شمشیر می زند در دروس دبیرستانی خود نیز ممتاز است و جزو شاگردان‌درجه اول دبیرستان رویا می باشد ،وی در فن بیان‌مقام اول خوزستان را دارد و علاوه بر اسکریم دروالی‌بال نیز دارای سوابقی است .

مهوش شفائی در پاسخ‌خبرنگار ما در مورد علاقمندی خانوادگی به‌ورزش گفت‌خواهرم مهین‌شفائی که لیسانس بازرگانی است اولین دختر شمشیرباز از خوزستان‌بود که به مقام قهرمانی رسید و ۱۲ سال پیش در حضور والاحضرت غلامرضا پهلوی برنامه های جالبی جراکرد و ملاحظه می فرمائید که‌تمام‌افراد خانواده ماورزشکارند و اصولا باورزش دمساز می باشند ولی اشاره به برادران کوچکش که در حیات منزل مشغول‌شمشیر‌بازی بودند کرد و اضافه نمود ملاحظه کنید بچه‌ها در خانواده ما از این سنین با ورزش سروکار پیدا می کنند که مشاهده این صحنه چقدر برایم لذت‌بخش‌بود حتما میاید آنجا بودید .

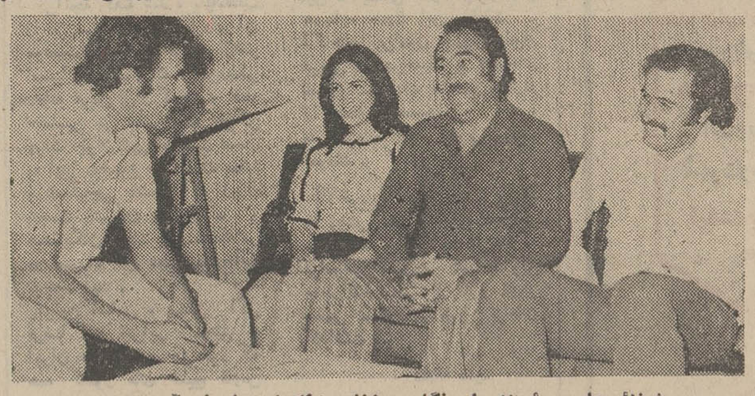

شفائی‌ها به‌سئوالات‌خبرنگار روزنامه اطلاعات پاسخ‌میگویند

اطلاعیه

اهالی محترم شهرستان اهواز

چون تعطیل روزهای جمعه برای رفاه و آسایش **هرچه بیشتر طبقه کارگر میباشد بدین جهت از صبح** جمعه ۲۸ر۲ر۵۲ کلیه آرایشگاههای مردانه درکلیه نقاط شهر اهواز تعطیل میباشند .

رئیس اتحادیه صنف آرایشگاههای زنانه‌ومردانه شهرستان اهواز عباس‌ساسان

قابل توجه اهالی‌محترم خوزستان
پخش صوت استریو اتومبیل با نصب و ۲ بلندگو ٦۵۰ تومان
اهواز ـ خیابان ششم بهمن،نبش کاوه‌فروشگاه کولرانتر ـ تلفن ۲۳۵۹۵

شرکت تولیدی یونی فلکس کو

تولید کننده عالیترین پرده کرکره یونی فلکس

درشهرستانهائی که نماینده ندارد، نماینده فعال میپذیرد

برای کسب اطلاعات بیشتر به آدرس زیر مراجعه یا مکاتبه فرمائید .
خیابان سیمتری نیروی هوائی ـ شماره ۳۳۹ تلفن ۷۹۵۵۳۱ ـ ۷۹۵۳۷۶

تشکر وقدردانی

بدینوسیله از جناب آقای دکتر پرویز کسرا رئیس و جراح بیمارستان پنجاه نختخوابی کورش کبیر فسا که در معالجه و جراحی اینجانب نهایت‌سعی‌واهتمام را انجام داده و باعث اعاده سلامتیم گردیده‌اند . سپاسگزاری‌و قدردانی‌نموده موفقیت ایشان را در راه خدمتگزاری بمردم شریف ایران از خداوند بزرك آرزونمایم . ضمنا بدینوسیله مراتب امتنان و تشکرات خود را از آقای دکترمنصور سامی متخصص بیهوشی و هم‌چنین کلیه پزشکان و کارکنان بیمارستان که در هنگام بستری بودن‌اینجانب نهایت‌لطف و محبت نموده‌اند ابراز دارم .

نماینده و خبرنگار روزنامه اطلاعات در فسا
علی‌اصغر قانعیان

دو انتصاب بجا

اقای علی شفائی‌رئیس‌هیئت کشتی آبادان

اخیرا از طرف فدراسیون های اسکریم و کشتی آقایان علی شفائی و منوچهرشفائی بسمت‌های ریاست هیئت کشتی و اسکریم آبادان منصوب و مشغول کار گردیدند .

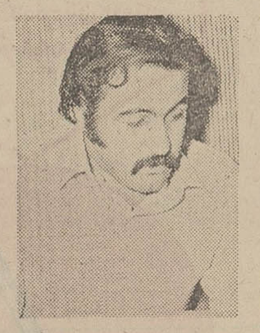

آقای منوچهر شفائی رئیس هیئت اسکریم آبادان

انتصاب بجای این پدرو فرزند ورزشکار و ورزش‌ـ دوست در محافل خوزستان حسن‌اثر داشته‌وورزشکاران این دورشته با امید بسیار برای پیشبرد و پیشرفت خود به‌تلاش پی‌گیری‌مشغول گردیده‌اند .

آقایان شفائی هر کدام بنوبه خود برنامه‌های جالب توجهی برای بثمررسانیدن کشتی واسکریم در آبادان پی‌ریزی کرده‌اند .

انجمن ایران و آمریکا ـ اهواز

برای دوره آینده کلاسهای انگلیسی ثبت نام مینماید

دانشجویان فعلی از ۲٦ اردیبهشت تااول‌خرداد امتحان تعیین کلاس داوطلبان جدید برای ترم اول تاپنجم روزهای دوم و سوم خرداد ثبت‌نام‌برای کلاسهای متوسطه و عالی (ازترم ٦تا۱۱) روزهای پنجم تاششم خرداد .
کلاسهای جدید انجمن ایران و آمریکا ـ اهواز از روز ۸ خرداد تشکیل خواهد شد .
برای انجام امتحان و ثبت نام‌وکسب اطلاعات‌بیشتر به‌نشانی خیابان ۲٤ متری ـ خیابان نشاط پلاك ۲ـ تلفن ۲٤۳۸۵ مراجعه وتماس حاصل نمائید .

جنوب اطلاعات

جنرال سرویس و تعمیرات جنرال مسجد سلیمان شماره ۱ بازار نو

جنرال سرویس و تعمیرات جنرال مسجد سلیمان شماره ۲ خیابان فرمانداری تلفن ۳۲۹

جنرال سرویس و تعمیرات جنرال دزفول خیابان پهلوی شمالی نزدیك سیزه قیا تلفن ۳۳۵۵

جنرال سرویس و تعمیرات جنرال اهواز خیابان باغ شیخ تلفن ۲۲٦۲۳

جنرال سرویس و تعمیرات جنرال اصفهان چهار باغ ـ تلفن ۲۲۹۹۳

جنرال سرویس و تعمیرات جنرال آبادان خیابان شهرداری تلفن ۲۲۸۲٦

جنرال سرویس و تعمیرات جنرال شیراز شماره ۱ اول خیابان قصرالدشت تلفن ۲۳٦۵۷

جنرال سرویس و تعمیرات جنرال شیراز شماره ۲ خیابان سی متری تلفن ۲۵۸۹۳

جنرال سرویس و تعمیرات جنرال شیراز شماره ۳ چهارراه زند تلفن ۲۲۸۹۸

جنرال سرویس و تعمیرات جنرال دزفول خیابان پهلوی شمالی روبروی دادگستری تلفن ۳۳۵۵

تاریخ در صفحات اطلاعات

خلیج فارس در دوران سربلندی و شکوه

-۲۵-

ع. مسعودی

تنب بزرگ و کوچک در خلیج فارس

برای اینکه هیچ نکته‌ای را در مسافرت خود فرو گذار نکرده باشم از پیش آمدجالب توجه دیگری که هنگام تخلیه نیروی بریتانیا از خلیج‌فارس رویداد ،پرده برمیدارم و آن واقعه تنب‌بزرگ و تنب‌کوچک است . در خلیج فارس این دو جزیره ایرانی پس از گذشت ۸۰ سال که‌انگلیس‌ها آنجا را برای برای‌احتیاجات امنیتی‌خود تصرف کرده‌بودند بایران پس داده شد .

داستان‌از آنجا شروع می‌شود که اعتراض ایران به انگلیسها بر سر جزایر سه گانه ابوموسی تنب بزرگ و کوچک از سالیان دراز که ایران سامان و قدرت پیدا کرد، جریان داشت و پرونده مفصلی دروزارت امورخارجه انگلستان تشکیل شدومذاکرات در باره استرداد این جزایر ادامه داشت تا وقتی مسئله بحرین در مرحله حل و عقد قرار گرفت و بصورتی عاقلانه و دنیاپسند بارای قاطع مردم بحرین و تصویب و توصیه سازمان‌ملل متحدباسخاوتمندی و نظریه استقلال طلبانه و صلح خواهانه ایران خاتمه پذیرفت،امامذاکرات‌بانمایندگان دولت انگلیس درباره استرداد جزایر همچنان تعقیب میشد و مسافرتهای پی در پی‌سرویلیام لوس نماینده سیاسی انگلستان به ایران‌بیشتر در اطراف‌همین موضوع و پس دادن جزایر ایران دور میزد که منتهی‌به توافق شیخ شارجه در مورد ابوموسی گردید . ولی در باره دوجزیره تنب نه ایران و نه انگلستان توافق شیخ‌راس‌الخیمه را ضرور نمیدانستند، بهمین جهت بین ایران و انگلستان گفتگوها باینجامنتهی گردید که ایران می‌تواند دو جزیره خود را پس از خروج نیروی انگلیس از خلیج فارس پس بگیرد ولی ایران برای اینکه در زمان وجود قوای بریتانیاملک خود را پس‌بگیرد یکروز قبل از آنکه قوای انگلستان از خلیج‌فارس خارج شود ، نیروی خود را به جزیره مسکونی تنب بزرگ گسیل داشت و پرچم ایران بر فراز جزیره افراشته شد . تنب کوچک‌هم‌چون غیرمسکون بود ومامن مارها ، پرنده و چرنده‌ای‌در آنجاوجودنداشت موردی برای‌اشغال پیدانمی‌کرد، در واقع ایران این دو جزیره خود را پس از ۸۰ سال که‌در اشغال انگلیس‌ها بود ، ازآنها پس گرفت و بهیچوجه جزیره عربی شناخته نمیشد و به راس‌الخیمه تعلق نداشت اما شیخ صقر حاکم راس‌الخیمه که خود را مالک این دوجزیره میدانست و از آمدن قوای ایران به‌آنجا بوسیله سرویلیام لوس اطلاع یافته بود بدون هیچ حقی و فقط بصرف‌اینکه انگلیس‌ها هنگام استیلای خود در خلیج‌فارس برای امان‌بودن از دزدان دریائی ، این دو جزیره را در اختیار راس‌الخیمه گذاشته بودند ، به چند تفنگچی خود که به آنجا قبلا فرستاد دستور داده بود باعمال غیر انسانی دست بزنند و موقعیکه یک افسر ـ یک درجه‌دار ویکناوی نیروی‌دریائی شاهنشاهی بدون توجه بموجود دشمن دراین جزیره، یا برخورد با مقاومت کسی بدون سلاح بسوی آن چند نفر در قراول خانه رفته بودند ، دربازگشت ازپشت‌موردشلیک ناجوانمردانه تفنگچی های شیخ صقرقرار گرفتند و بقتل رسیدند که بعد نظامیان نیروی دریائی قاتل‌را کشتند و تفنگچی ها را خلع‌سلاح به‌راس‌الخیمه فرستادند.

شهدای این واقعه سروان‌رضا سوزنچی ـ مهناوی‌حبیب‌کهریزی و ناوی آیت‌الله‌خانی نام‌داشتند.

ماجرا در این جا پایان‌نیافت و شیخ‌صقر برای اینکه‌غائله‌ای بوجودآورد ، دو جزیره‌ایرانی را نام خاک عربی گذاشت و حربه‌ای بدست متعصبین‌عرب و دشمنان‌ایران دادکه‌جنجالی علیه ایران برپا کنند باین‌عنوان که ایران با قوای نظامی خاک عرب را تصرف کرده و این تجاوز بعربیت است که‌بازهم ادامه خواهد داشت .

بسیاری‌ازملل‌عرب بدون اینکه بدانند داستان چه بوده واین جزایر کجا واقع است‌وسابقه تاریخی آن چیست حملاتی را در رادیو و مطبوعات علیه ایران شروع کردند و حتی کاربه‌آنجا کشید که بعضی کشور های‌عرب به قطع مناسبات در روابط سیاسی خود با ایران مبادرت ورزیدند . ایران هم در مقابل‌این حملات و اقدامات همچنان خونسردی‌خودراحفظ کرد،چون میدانست آفتاب زیر ابر نمی‌ماند و روزی بالاخره همه ملل عرب متوجه میشوند که اقدام ایران بر مبنا و اصول حقانیت و در دست داشتن اسناد و مدارک بوده و بهیچوجه‌تجاوزو تخطی بخاک عربیت نشده و این نغمه هاو تبلیغات، سراپا پوچ و بی‌اساس است .

من خود دو سال‌قبل از اینکه جزایر از طرف‌ایران تصرف‌شود وقتی‌بابعضی‌ازشیوخ‌خلیج فارس درباره جزایر تنب گفتگو میکردم این اسم به گوششان نخورده بود و نمی دانستند این جزایر در کجا واقع است ولی‌همینکه این نغمه ساز شد که عربیت در معرض خطر قرار گرفته و خاک عربی از طرف ایران اشغال شده استناگهان همه آنها که حتی‌نمی دانستند تنب کجا است و به کی تعلق دارد با یکدیگر همصداشدند و ماجرائی را که شیخ صقرمبتکر آن بود و مسلما قصد و منظور نفع شخصی داشت ، دامن زدند تاجائی که موضوع را بشورای سازمان ملل متحدکشانیدندووقتی این اسناد ایران جلوی آنهاقرار گرفت دم فروبستند و مطلب از میان رفت که در اینجا بچند مورد از این دلایل و اسناداشاره میکنم :

۱ـ در تمام نقشه های‌جغرافیائی که از سالیان دراز و حتی در پنجاه سال اخیر در جهان‌خاصه نقشه جامعی که از طرف دولت شوروی طبع‌وتوزیع شده‌جزایر تنب‌بزرگ و کوچک به رنگ ایران ترسیم گردیده و بعضی از نقشه هائی که‌از طرف کشورهای مختلف به طبع رسیده علاوه بر رنگ کشور ایران که براین‌جزایر خورده نام ایرانی هم کنار آن نقش بسته است .

۲ـ فاصله جزایر تنب ازساحل ایران از سی کیلومتر تجاوز نمی کند درصورتی که بین‌فاصله آن دوجزیره با راس‌الخیمه هفتاد کیلومتر یعنی بیش از دو برابر است ، چگونه ممکن است دو جزیره که در مجاورت خاک ایران واقع میباشد ، از نظر جغرافیائی و قواعد بین‌المللی‌به کشور بزرگ مجاور تعلق نداشته و به یک شیخ نشین دورافتاده تعلق داشته‌باشد جزاینکه‌مامورین انگلیسی درخلیج‌فارس خواسته‌اند ضمن بهره برداری خود از این جزیره برای امنیت منطقه حاتم بخشی هم کرده باشند و شیخ راس‌الخیمه را بیشتر به‌نوکری خود درآورند .

۳ـ اسناد و مدارک متقن در وزارت خارجه انگلیس ازچندین سال پیش یعنی ازموقعیکه ایران قدرت پیدا کرد و در مقام حفظ حقوق خود برآمد موجود است که‌بضمیمه‌این‌اسناد، اعتراض‌دائم ایران نسبت به تصرف این دو جزیره و تقاضای استرداد آن‌در طول مدت دراز به عمل آمده است که هرگز جوابی از وزارت خارجه انگلیس مشعر براینکه‌این جزایر متعلق به ایران نمی‌باشد داده نشده بلکه مذاکرات فیمابین همچنان ادامه داشته است .

۴ـ مذاکرات ممتد و طولانی نماینده سیاسی وزارت امور خارجه انگلستان (سرویلیام ـ لوس) با نمایندگان سیاسی‌ایران از موقعی که صحبت تخلیه‌قوای انگلیس از خلیج فارس به میان آمد این مذاکرات‌درباره پس‌دادن جزایر متعلق به ایران جریان داشت که‌بالاخره‌به حصول‌توافق فیمابین ایران و انگلستان پایان پذیرفت .

★★★

تاثر و تاسف ما از این است که دوستان عرب ما بدون توجه به عمق مسائل و رسیدگی‌بجریان امر با جنجال و هیاهوی کسی که امروز همه اعتراف دارندآدم جنجالی وناراحتی است هم‌آهنگ شدند و موجبات سردی مناسبات خود را با ایران ، کشوری که علاقمند به حفظ صلح و سلامت منطقه و دوستی صادقانه باکلیه ملل مسلمان‌جهان خاصه‌همسایگان خود میباشد فراهم آوردند .

خوشبختانه روش متین ایران‌و ادامه راهی که به دوستی ها گرایش داشت ، دوستان ما را متوجه ساخت که ایران همسایه نیرومند آنها نه فقط هیچگاه در مقام تعدی و تجاوز به حدود و ثغور دیگران‌نبوده و هیچگونه نیازی بدست اندازی ندارد بلکه تقویت قوای‌بری و بحری و هوائی خودرا درخلیج فارس بمنظور حفظ امنیت و آرامش سراسری منطقه و جلوگیری از نفوذ هربیگانه‌ای که قصد تسلط و تجاوز به حقوق ملل منطقه کند بوجود آورده تانگذارد متجاوزی قصد تجاوزبه حدودوحقوق‌همسایگان خود کند و صحنه خلیج فارس منطقه امن و آرامی باشد تا مورد بهره‌برداری و کشتی‌رانی آزاد بین‌المللی برای پیشرفت و ترقی همه ملل منطقه قرار گیرد و از همین رواست که ایران همکاری همه ملل‌همسایه را در اداره امور خلیج انتظار می کشد و می خواهد که در این مسئولیت خطیر همه سهیم و شریک و صاحب‌نظرباشند.

در سفر اخیر خود به تمام امارات و شیخ‌نشین ها نه فقط هیچ بحثی در هیچ کجا درباره جزایر به میان نیامد ، بلکه متوجه شدم که همه با روشن‌بینی و حقیقت‌یابی دریافته‌اند که مدت ها تحت تاثیر هیاهو وجنجال پوچی بوده‌اند و یك سلسله تبلیغات مغرضانه افکار مردم را از واقعیت منحرف ساخته بود برحسب تصادف باچندتن‌ازشیوخ متنفذ درباره روابط خود باشیخ‌صقر صحبت به میان آمد هیچیك را ندیدم که با علاقمندی از اویاد کنند، حتی اعمال و رفتار اورا مورد نکوهش قرار میدادند .

***

برآنچه گفته شد ، یك‌مطلب را نیز زمیتوان علاوه کرد و آن موقعیت مهم این جزایر ازنظر استراتژی است که در نزدیکی دهانه هرمز قرار گرفته و نقطه حساسی می باشد که هرگز دولت ایران نمی توانست نسبت به این موضوع بی تفاوت بماند و تماشاچی باشد که روزی بدست دشمنان مشترك ما و همسایگان بیفتد و مشکلاتی در سرراه آن معبر مهم آبی بوجود آید .

براین اساس و منطق اگر فرضا این جزایر متعلق به ایران هم نبود ، حق بود که همه کشور های خلیج فارس بلحاظ حفظ منافع مشترکی که در این منطقه دارند و می‌خواهند امنیت داشته باشند تا محصول خود را آزادانه بدنیا برسانند ، تز ایران را که مسئولیت حفظ امنیت‌سراسری خلیج فارس را برعهده گرفته و در این راه تلاش و کوشش فراوان دارد تائید می کردندنه این‌که بعضی از کشور های همسایه بادرك این حقیقت ، آگاهانه پیرامون جنجال وعوام فریبی ها چرخیدند و نغمه‌های ناسازو مغرضانه دشمنان‌مشترك را چندی همصدائی کردند و به تخریب افکار عمومی کمك نمودند .

بالاخره با همه نشیب وفراز ها وپیش‌آمد ها ،پرونده‌جزایر بسته شد و این جنجال ها به فراموشی سپرده شد . ولی خاطرات تلخی از طرز تفکر بعضی مسئولان امور برجای گذاشت .

دنباله دارد

چهل سال قبل در همین روز

عکس‌العمل ترکیه‌و نظریات‌ایران‌درقبال نطق موسولینی

بطوریکه خوانندگان محترم اطلاع دارند چندی پیش موسولینی رئیس‌الوزراء و زعیم حزب فاشیست ایطالیا در دومین جلسه پنج ساله حزب مذکور نطقی ایراد کرد که بعضی از قسمتهای نطق ایشان بواسطه اینکه تماس با منافع دولت فرانسه و جمهوری‌ترکیه داشت در مطبوعات آنها هم انعکاس خوبی نبخشیده و مخصوصا در ترکیه باعث‌نگرانی اولیای آن دولت شده است . مخبر مخصوص روزنامه البلاغ از اسلامبول اطلاع میدهد : دیروز غازی کمال پاشا و عزالدین پاشا مفتش کل قشون با یکعده از نمایندگان مجلس وارد ازمیر شدند . علت این مسافرت ناگهانی کاملا معلوم نیست ولی‌چندروزقبل برخی از جراید نوشته بودند که عصمت پاشا عازم ازمیر خواهد شد و نطقی در جواب موسولینی ایراد مینماید . چیزی که قابل تامل و ملاحظه میباشد اینست که بجای عصمت پاشا مصطفی کمال پاشا با مفتش قشون‌وارد ازمیر شدند و البته این مطلب یک معنی سیاسی دربر دارد که شاید عمیقتر از نطق و کنفرانس باشد . نطق‌موسولینی افکار عمومی و مطبوعات‌ترکیه را بهیجان آورده و از اینرو درمجلس کبیر ازتوفیق رشدی بیک سئوالاتی نمودند وجراید جمهوریت و آقشام مقالات تند با عبارات زننده در این باب نوشتند . توفیق رشدی بیک در مجلس کبیر اظهار داشت با اینکه معاون وزارت خارجه ایطالی و شخص موسولینی به واصف بیک وزیر مختارترکیه در رم اطمینان داده‌اند مقصود موسولینی ترکیه نبوده است معهذا اقدامات نظامی‌موسولینی و گفته های وی میرساند با وصف مساعی زیادی که برای حفظ صلح عمومی مبذول میگردد ایطالی معتقد نیست‌که جز از راه قوه بتوان موازنه بین‌المللی را حفظ نمود . بنابراین ترکیه نیز هیچگاه کوتاهی ننموده و نخواهد نمود که قدرت و نیروی خود را ثابت و مدلل سازد و بفهماند که ممکن نیست احدی بتواند به یک وجب از خاک وی طمع داشته باشد .

«اطلاعات» بدنبال این مقدمه مینویسد : چیزی که در نطق رئیس‌الوزرای ایطالیا نگرانی و اقدامات مزبور را باعث‌گردیده این جمله است که موسولینی میگوید «مقاصد تاریخی ایطالیا دواسم‌دارد، آسیا و آفریقا...» و بالاخره راجع به مقاصدخود چنین نتیجه میگیرد «منظوراز عملیاتی است‌که باید بوسیله‌آن منابع عدیده این دو قاره مورد استفاده واقع گردد تا ممالک مزبور بطور کاملتری درحوزه تمدن دنیا داخل گردند» !

ما انتظار داشتیم که زمامدار ایطالیا هنگام سخن گفتن دورنمای روشن روابط‌تاریخی و مدنی و سیاسی و اقتصادی و کلیه پیوستگی های ناگفتنی تاریخ ایران و روم را در مد نظر داشته و در یک جمله کلی با غموض و ابهام تمام ممالک آسیا را مشمول «تمدن‌کاملتری!» که میخواهند درحوزه وحدود نقشه خود وارد کنند، ننماید.

حکمت کفیل وزارت معارف ، جوایز ورزشکاران‌را توزیع میکند . فروغی رئیس الوزراء ، جم وزیر داخله و آیرم رئیس نظمیه نیز درعکس دیده میشوند .

امروز ایران غیراز ایران دیروز است . درمحیط زندگی امروز ایران وحشت و ترسی‌ازاینگونه اظهارات که فقط از نظر ایده‌آل ملتی شاید توجه ممالک ذیعلاقه را جلب کند نداریم‌ولی درعین حال و از نظر اینکه ایران یکی از ممالک آسیاست بخود حق مطالعه درقسمتی از بیانات رئیس‌الوزرای ایطالیا داده‌ایم . ایران امروز حیات نوینی یافته است و دیگر مجال نفوذ به‌اینگونه‌اظهارات‌در اذهان نداده وآنقدر به‌توانائی و نیرومندی خویش اطمینان دارد که مانند یک مملکت متمدن و مقتدر حقوق وحدود ومصالح خود را در هرمورد تشخیص و حفظ کند .

جشن آخرین مسابقه فوتبال

سه ساعت بعد از ظهردیروز جشن آخرین مسابقه فوتبال در میدان ورزش دولتی«بیرون دروازه دولت» منعقد بود . مراسم جشن از سه ساعت بعد از ظهر شروع گردید ودر ساعت سه و نیم‌برطبق پروگرام عملیات ورزش و سپس مسابقه فوتبال بین دو دسته بازیکنان دانش سرای عالی و کالج آمریکائی انجام شد .

در خاتمه بازی فوتبال آقای حکمت کفیل وزارت معارف و سپس آقای ابوالفضل خان صدری هریک رابرت میسوطی قرائت نمودند و سپس به سه نفر آقایان ذیل‌که درامرورزش مدارس اهتمام کافی نموده‌بودند مدال علمی درجه اول اهداء گردید: آقای محمدخان ورزیده‌ـ آقای میراحمد خان صفوی ـ آقای عبدالله خان خلعتبری .

یک مدال درجه دوم نیز به آقای حمید خان محمودپور اهداء و از طرف آقای رئیس الوزراء به آنها داده شد. یک جفت گلدان نقره بزرگ که بطرز جالبی ساخته شده وبنام والاحضرت ولایتعهد تزئین گردیده بود یکی به کلوب‌دانش سرای عالی و دیگری به کلوب کالج آمریکائی داده شد و بازیکنان دانش‌سرای عالی «تیم اول» هرکدام به گرفتن مدال ورزش مفتخر گردیدمدالها را آقای رئیس‌الوزراء وآقای امیرلشگر آیرم رئیس تشکیلات کل نظمیه مملکتی به سینه بازیکنان نصب نمودند که‌اسامی آنهاازاینقرار است: خضرائی، مستوفی ، محسنین ، شهیدی (کاپیتان)جهانشاه ، وقایع‌نگار، مجذوب ، عصار ، سیف ، مشیری ، شیخ‌الاسلامی .

تاسیس کلوب سیاحان

یکی از اقدامات اداره جلب سیاحان خارجی و تبلیغات که در پروگرام عملیات و اقدامات آن اداره پیش بینی و مورد موافقت واقع شده بود تاسیس کلوب شاهنشاهی سیاحان‌ایران میباشد . بطوریکه اطلاع یافته‌ایم مطالعات لازمه برای تاسیس کلوب مزبور بعمل آمده و هیئت مدیره کلوب برحسب تصویب مقامات عالیه و وزارت داخله ،طریق ذیل تعیین و فریبا اقدام به افتتاح و تاسیس‌کلوب مزبور خواهد شد : آقایان امیرلشگر آیرم رئیس تشکیلات نظمیه‌کل مملکتی ، سرتیپ‌احمد خان نخجوان رئیس هواپیمائی، میرزا علی‌اکبر خان بهمن‌رئیس کل تجارت ، میرزا جواد خان سینکی وزیر مختار سابق دولت شاهنشاهی در مصر ، میرزا تقی خان نبوی وزیر مختار سابق دولت شاهنشاهی در عراق ، میرزاعلی‌خان سهیلی معاون وزارت امور خارجه ، مسیو دکرکر رئیس کل گمرکات میرزا غلامحسین خان ابتهاج رئیس اداره جلب سیاحان خارجی، میرزا احمدخان مقبل وکل دعاوی .

فوت ادیب‌الدوله

اطلاعات ضمن اعلام خبر فوت مرحوم محمدحسن خان ادیب «ادیب‌الدوله» مینویسد : مرحوم ادیب‌الدوله از رجال خدمتگزار با ایمان و صمیمی معارف بود . زحمات و خدمات فقید سعید را در راه معارف همه میدانند زیرا ادیب‌الدوله قسمت اعظم عمر خود را در مدرسه دارالفنون مصروف‌اداره امور این مدرسه و تعلیم‌وتربیت هزارها نفر اشخاصی‌که اکنون در تمام ادارات و موسسات مشغول کار و مصدر امور مهم میباشندنموده‌است. بازماندگان آن مرحوم مخصوصاآقای دکتر محمدحسین خان ادیب فرزند ایشان و عموم خانواده محترم ادیب را نسبت به این مصیبت وارده تسلیت میدهیم .

(نقل از اطلاعات شنبه ۲۲ اردیبهشت ماه ۱۳۱۳)

جدول کلمات متقاطع

شماره ۵۶۳۳

طراح جدول : ف . جلوه

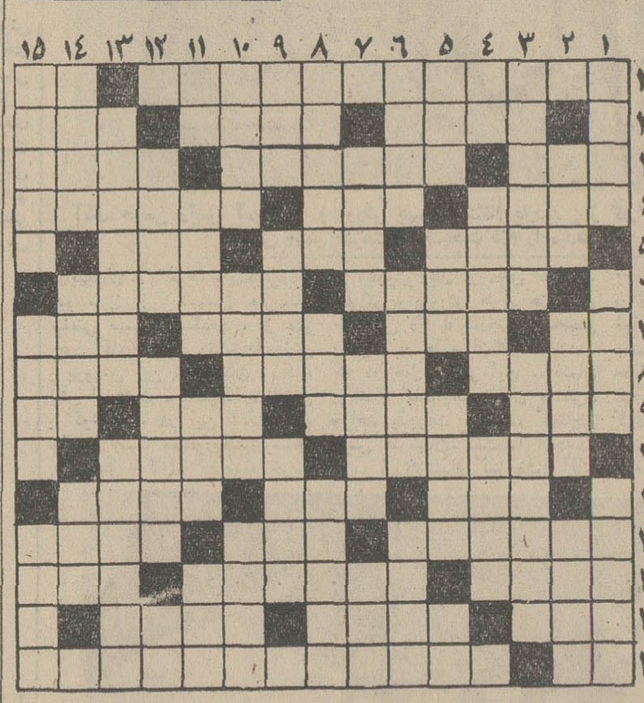

افقی :

۱ـ چند سال پیش با شاهین اندازی زدند ـ ضمیر ۲ ـ آتشفشانی در جنوب اروپا ـ بمعنی بزغاله شیرخوار آمده است‌ـ خوردنش‌موجب‌خشک شدن شیر است ۳ ـ جاودان ـ از شهر های سابق آسیائی که‌در جنگهای داخلی با خاک یکسان شد و پیکاسو اثر بزرگ خود را بیادآن‌کشید‌ـ جزیره‌ای در مدیترانه ٤ـ قانونش سخت هرکه هرکه است ـ واحد طول ـ آنچه تکان همی خورد و جان‌دار است ٥ ـ در سالهای اخیرکوتاه و کوتاهتر شد ـ معشوق ـ رنگ نزار ٦ـ رعیت چون بیند ملک‌آبادشود‌ـ فرمانده سپاه ۷ـ رطوبت ـ مقابل ـ شدت ـ از محصولات زنبور ۸ـ پهلوان شاهنامه ـ پادشاه ـ بدگمانی و افترا ۹ـ پس‌آوند آراستن ـ می‌فروش‌ـ رسیدن و دریافتن ـ واحد ۱۰ـ جنگل معروفی در کنار پاریس ـ به عقب برگشتن ۱۱ـ تزویر و نیرنگ‌ـ جانداری را بیجان ساختن ـ داخل رنگ میکنند که رقیق‌تر شود وزودتر بخشکد ۱۲ـ از سنفنی های چایکوفسکی ـ ظاهرا ـ ملحفه ۱۳ـ از اعضاء داخلی بدن است و برگردن نیز می‌آویزند‌ـ با پای شل جز این چه چاره باشد‌ـ کوهی‌که پشتش‌معروفتر بود ۱٤ـ محور ـ همراه رازی می‌آید ـ ناشی از آن سرمیزند ۱٥ـ وارونه مرطوب ـ آنچه مورد اختلاف است .

عمودی :

۱ـ بافنده ـ ظاهرا گروهی هستند اما در حقیقت یکی بیش نیست ـ آنانکه یکشغل وحرفه دارند ۲ـ وسیله‌گرفتاری‌ـ کج ـ روز آغاز ۳ـ از مجلات معروف ادبی چند سال قبل ـ جهانگرد فرانسوی که درکتاب خاطراتش مطالب جالبی نیز درباره ایران دارد ٤ـ خالق مخلوق ـ تابش ـ جای بند در تنبان ٥ـ پیکار خونین ـ خوبان تا بخواهید دارند ـ پست و خفیف‌ـ شال بریده ٦ـ دوستان ناتو میزند ـ ازگلها‌ـ آهنگساز فرانسوی پدر باله جدید ۷ ـ تفاوتش با نجیب فقط در حرف آخر است ـ شایسته ـ فرزند فرزند ۸ـ صبور ـ واحد نوشته ـ معمولا در اینجا آدم را گیر می‌اندازند ۹ـ ازمصالح ساختمانی ـ مفتضح و بی‌آبرو‌ـ نازک و ظریف ۱۰ـ روزگاری همراه تیهو به کبک عشق می‌باخت ـ آنکه بال و پری دارد و قدرت سیر و سفری ـ از شهر های کنار بندر سیاه ۱۱ـ خوب ـ طراوت وتازگی‌ـ نازکی ـ هروقت تعیین میکنند بالا میرود ۱۲ـ برای رفع‌گرمی مفید است ـ عزیز داشتن ـ الفبای ساز ۱۳ـ قسمت پیش سر نوزاد که تا مدتی نرم است ـ نقل مکان دادن ١٤ـ زاینده ـ میگویند باران نیز چنین است ـ دو روی‌سالوس فراوان دارد ١٥ـ مال‌سورچران همیشه تیز است ـ قایق ـ برای پیچیدن جان میدهد .

حل جدول شماره ۵۶۳۲

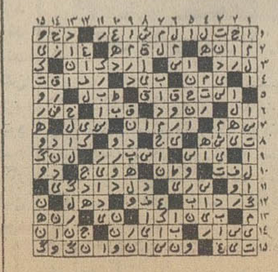

تاریخ ۱۳۵۲/۲/۱۷ شماره ۱۸۹۸/آ

آگهی مناقصه

کارخانه ذوب‌آهن آریامهر ۳۵۳ قلم‌تیر آهن ـ نبشی‌ـ ورق‌ـ توری‌و میله‌گرد چهارگوش و شش‌گوش فولادی را از طریق مناقصه عمومی خریداری مینماید . شرکت کنندگان درمناقصه میتوانند برای دریافت برك شرایط و مشخصات به دفتر تدارکات این کارخانه واقع در ٤٥ کیلومتری جاده اصفهان ـ شهر کرد مراجعه و پیشنهاد خودرا همراه برك شرایط و مشخصات باقید قبولی امضاء نموده تا ساعت ۹ روز ۱۳۵۲/۲/۳۱ به دبیرخانه کارخانه تسلیم‌نمایند.

کالای مورد مناقصه باید پس از مبادله قرارداد بتدریج طبق برنامه زمانی تحویل مندرج در برك مشخصات تا پایان سال ۱۳۵۲ به انبار های کارخانه ذوب آهن آریامهرتحویل گردد.

سرپرست کل عملیات کارخانه آریامهر

آ ـ ۱۰۳۷۰

واگذاری اختراع

امتیازاختراع یخ‌شکن اتوماتیك‌اتومبیل به شماره ثبت ۱۰۶۸۷ واگذار میشود . با مشهد صندوق پستی۵۳۷محمد ال داود مکاتبه فرمائید .

نردبان کشوئی کاوه

گروه کارخانه‌های صنعتی کاوه

گروه کارخانه‌های صنعتی کاوه
بزرگترین تولیدکننده نردبانهای کشوئی
روی تریلی وکامیون تاارتفاع ۲۴متری
مخصوص کارخانجات، سازمانهای
آب وبرق، ادارات آتش نشانی
شهرداریها ومؤسسات بزرگ صنعتی
قیمت یکدستگاه نردبان ۱۲متری
۶۰۰۰ تومان

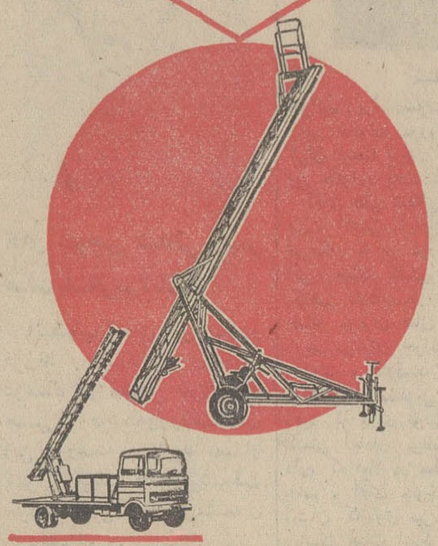

تاارتفاع ۲۴ متر

مرکز پخش، تهران میدان سپه ـ نمایشگاه کاوه تلفن ۳۱۴۴۸۷ ـ ۳۱۴۴۸۷

برنامه اشب سینما
کسری لورنس عربستان

برنامه سینماها

تماشای فیلمهائیکه با علامت (×) مشخص شده‌است برای اشخاص کمتر از ۱۸ سال ممنوع میباشد.

★ آن‌بان ـ رنگی ـ راجندراکومار
همای (۳۱۱۶۶۹) ۳۰ر۱۰ـ۳۰ر۲ـ۳۰ر٤ـ۳۰ر٦ـ۳۰ر۸

★ ارتباط فرانسوی ـ رنگی سینما سکوپ
پلازا (٤٤۲٥٥) ۱۱ـ۱ـ۳ـ٥ـ۷ـ۹

★ بندری‌ـ جمیله‌ـ بیك‌ایمانوردی ـ رمضانی‌فر
اروپا (۳۰۳۱۷۹) ۳۰ر۱۰ـ۳۰ر۲ـ۳۰ر٤ـ۳۰ر٦ـ۳۰ر۸
نیاگارا (٦٦٥۳۰۷) ۱۱ـ۱ـ۳ـ٥ـ۷ـ۱٥ر۹
میامی (۷٥٤۳۲۹) ۱۱ـ۱ـ۳ـ٥ـ۷ـ۱٥ر۹
الوند (۳٥٦٥۳۸) ۱۰ـ۱۲ـ۲ـ٤ـ٦ـ۱٥ر۸
کیهان (۹٥۷۳٦۰) ۹ـ۱۱ـ۱ـ۳ـ٥ـ۷ـ۹
گلدیس (٦۲۸۷۱۳) ۳۰ر۱ـ۳۰ر۳ـ۳۰ر٥ـ۷ر۳۰
مارلیک (۹٦۳٦۱٦) ۱۰ـ۱۲ـ۲ـ٤ـ۱٥ر٦ـ۳۰ر۸
سیلورسیتی (۸٦۱۲۰٥) ۳۰ر۱۰ـ۳۰ر۲ـ۳۰ر٤ـ۳۰ر٦ـ۳۰ر۸
سیلوانا (۳۹۳۷۷۷) ۱۰ـ۱۲ـ۲ـ٤ـ۱٥ر٦ـ۳۰ر۸

★ باغ شکنجه ـ این گروه خشن
البرز (۳۰٤۲٥۸) ۳۰ر۸ـ۳۰ر۱۲ـ۳۰ر٤ـ۳۰ر۸

★ پرنده‌ای با بالهای بلورین ـ رنگی
پارک (۳۱۹٦۳۷) ۹ـ۱۱ـ۱ـ۳ـ٥ـ۷ـ۹

★ پیکار در آفتاب ـ رنگی ـ ربرت حسین
ری (۲۲٥۷۸) ۹ـ۱۱ـ۱ـ۳ـ٥ـ۷ـ۹

★ تاریکی‌های زندگی ـ رنگی ـ آشوك‌کومار
دنیا (۳۹۳۸۱۲) ۳۰ر۱۰ـ۱ـ۳ـ٥ـ۷ـ۹

★ جرمیاجانسون ـ رنگی ـ رابرت‌ردفورد
پولیدور (٤۲٦۳۱) ۱٥ر۱۱ـ۱٥ر۱ـ۳۰ر۳ـ۳۰ر٥ـ۲۰ر۷ـ٤٥ر۹

★ جهنم زیرورو ـ رنگی ـ ارنست‌بورگناین
دیاموند (۸۲۸٤۰۰) ۱٥ر۱۱ـ۳ـ۱٥ر٥ـ۷ر۳۰ـ٤٥ر۹

★ حرفه‌ای‌ها ـ رنگی ـ برت‌لنکستر‌ـ لی‌ماروین
سانترال (۹۲۸٦۸٦) ۱۰ـ۱٥ر۱۲ـ۲ر۳۰ـ٤٥ر٤ـ۷ـ۱٥ر۹
رویال (۸۲۹۷۸٥) ۱۱ـ۱٥ر۱ـ۳۰ر۳ـ٥ر٥ـ۸ـ۱٥ر۱۰
متروپل (۳۱۹٤۱۰) ۱٥ر۱۰ـ۱٥ر۲ـ۳۰ر٤ـ۳۰ر٦ـ٤٥ر۸
گلدن‌سیتی (٦٦۳۲٦۹) ۱۱ـ۱٥ر۳ـ۲۰ر٥ـ۳۰ر۷ـ٤٥ر۹

★ خیالاتی ـ همایون ـ پوری‌بنائی ـ گوگوش
آسیا (٤۲۹۰۹) ۱۱ـ۱ـ۳ـ٥ـ۱٥ر۷ـ۳۰ر۹
رکس (۳۱٥۲۹۳) ۳۰ر۱۰ـ۳۰ر۲ـ۳۰ر٤ـ۳۰ر٦ـ۳۰ر۸
شهوند (۳٥٤۰٤۰) ۳۰ر۱۰ـ۳۰ر۲ـ۳۰ر٤ـ۳۰ر٦ـ۳۰ر۸
لیدو (۹٥۱۲۸۲) ۹ـ۱۱ـ۱ـ۳ـ٥ـ۷ـ۹
پاسارگاد (۷۹۲۷۸۲) ۱۰ـ۱۲ـ۲ـ٤ـ۱٥ر٦ـ۳۰ر۸
ژاله (۳۰٤۱۲۰) ۹ـ۱۱ـ۱ـ۳ـ٥ـ۷ـ۹
توسکا (۰۳۹٥٤٤) ۱۰ـ۱۲ـ۲ـ٤ـ۹ـ۸
درایوین ونک (٦۸۲٥٥۷) ۳۰ر۷ـ۱۰
المپیا (۹۲٦۷۹۷) ۹ـ۱۱ـ۱ـ۳ـ٥ـ۷ـ۹
نپتون (۷٦۰۱۳٦) ۹ـ۱۱ـ۱ـ۳ـ٥ـ۷ـ۹

★ ٤ دلقك ـ لورل‌هاردی ـ باستر کیتون
سینه‌مود (٤۸۳۲۲) ۱۱ـ۳ـ٥ـ۷ـ۹

★ خیلی‌هم ممنون ـ آغاسی ـ سیمین‌غفاری
خورشیدنو (۳۹۳٥۷۸) ۹ـ۱۱ـ۱ـ۳ـ٥ـ۷ـ۹

★ دلاور ـ رنگی ـ جان‌وین ـ ریچاردبون
ریولی (۷٥۷۷۷۷) ۱۱ـ۳۰ر۳ـ۳۰ر٥ـ۳۰ر۷ـ۳۰ر۹

★ دعوت به قهوه × رنگی ـ اگوتونیاتسی
رادیوسیتی (٤۳۳۲۰) ۱٥ر۱۱ـ۳۰ر۳ـ۳۰ر٥ـ۳۰ر۷ـ٤٥ر۹

★ در اوج مردانگی ـ رنگی ـتونی فرانسیوزا
ادئون (۳۱۸۱۱۸) ۳۰ر۱۰ـ۳۰ر۲ـ۳۰ر٤ـ۳۰ر٦ـ۳۰ر۸
ایفل (۳۱۱٤۷۷) ۱۰ـ۱۲ـ۲ـ٤ـ٦ـ۸ـ۱۰
مراد (۷٥۳۳۸۲) ۹ـ۱۱ـ۱ـ۳ـ٥ـ۷ـ۹

★ دوسزباز ـ رنگی ـ راجندراکومار
شرق (٥٤۰۲٤) ۳۰ر۱۰ـ۳۰ر۲ـ۳۰ر٤ـ۳۰ر٦ـ۳۰ر۸

★ رابطه پنهانی ـ رنگی ـاورنلاموتی ـگلن‌لی
آتلانتیک (٦۲۷۱۷۱) ۱۱ـ۳۰ر۳ـ۳۰ر٥ـ۳۰ر۷ـ۳۰ر۹

★ رومئو وژولیت ـ رنگی ـ لئوناردوایتینك
بولوار (٦٦۰۲۹۲) ۱۱ـ۲ـ۳۰ر٤ـ۳۰ر۷ـ۳۰ر۹

★ روزهای طلائی ـ آشاپارك ـ راجیش‌کانا
حافظ (۳۹۱۰۷٤) ۳۰ر۱۰ـ۳۰ر۲ـ۳۰ر٤ـ۳۰ر٦ـ۳۰ر۸

★ زنجیری ـ فرخ‌ساجدی ـ نیلوفر
کاپری (۹۲۸٤۰۱) ۱۱ـ۱ـ۳ـ٥ـ۱٥ـ۷ر۹

★ زن‌باکره ـمنوچهروثوق ـ مرتضی‌عقیلی
مازستیک (٦٦۸٤٦۱) ۱۱ـ۱ـ۳ـ٥ـ۱٥ر۷ر۳۰ر۹

★سرحد قهرمانی ـ رنگی ـ جولیانوجما ـ
پارامونت (٤۸۳۲۱) ۱٥ر۱۱ـ۳ر۳۰ـ۳۰ر٥ـ۳۰ر۷ـ۳۰ر۹

★ شاموس ـ رنگی ـ برت‌رینولدز
تاج (۳۱۳۸٦٤) ۱٥ر۱۰ـ۱٥ر۲ـ۱٥ر٤ـ۱٥ر٦ـ۱٥ر۸ـ۱٥ر۱۰

★ صلاح‌الدین ایوبی ـ عروس بیانکا
آسمان‌آبی (۳۹۲٦٦۸) ۹ـ۱۱ـ۱ـ۳ـ٥ـ۷ـ۹

★عشق‌هرگز نمی‌میرد ـ رنگی ـ آناکالدرمارشال
شهرفرنگ (٦۲۷٦۲۸) ۱٥ر۱۱ـ۳ـ۱٥ر٥ـ۳۰ر۷ـ٤٥ر۹

★ عشق دانمارکی × رنگی ـ لاندوبوزانکا
ب.ب. (۸۲۹٦٤۱) ۱۰ـ۱۲ـ۲ـ٤ـ٦ـ۸ـ۱۰

★ عشق نفرین شده ـ رنگی ـ آنتونی استیفن
آریا (۳۱۹۸۸٤) ۹ـ

گفت‌وشنود س ـ ح . الهامی
با حسینقلی مستعان

ایران نویسنده دارد یا نه؟

این نظر مستعان است، نه ما

مستعان: هدایت یک بت مقوائی بود!

من از آثار بزرگان غرب یکهزار ترجمه دارم

حسینقلی مستعان، که بدنبال سخنرانی خود پیرامون داستان نویسی ایران «در روتاری کلوب» مورد حملاتی قرار گرفت، اینك سکوت راشکسته و به پاره‌ای از این حملات، در یك گفتگوی چندساعته، پاسخ گفته است.

اشاره : آنچه درپی می‌آید، حاصل این گفتگوی چندساعته است، لازم به توضیح نیست که ما با احترام به آزادی عقیده، نظرات آقای مستعان را درج میکنیم و عقیده ایشان درباره ادبیات بویژه هدایت نظر روزنامه اطلاعات نمیتواند باشد.

*** آقای مستعان، شما به نوشته هائی که پیرامون سخنرانی تان درروتاری کلوپ چاپ شد جواب ندادید، چرا؟ ممکن است دلیلش را بگوئید.**

مستعان ـ اول برای آنکه من طی چهل‌پنجاه سالی که در روزنامه ها و مجلات مختلف هدف بدگوئی و دشنام گوئی و اهانت بوده‌ام، هرگز جوابی به نوشته‌یی نداده‌ام ـ دوم آنکه بیشتر این نوشته ها گذشته از غرضرانی و دشمنی آشکار و تحریکات و انتقام جوئی، چیزی نبود جز قضاوتی عجولانه و باصطلاح «پره‌ژوژه» و پیش داوری . ـ من یك سخنرانی هفده دقیقه‌یی کردم، خلاصه‌یی که از آن در روزنامه چاپ شد، منتها یکی دو دقیقه از آن هفتاد دقیقه بود . بعلاوه هفتاد درصد همین خلاصه هم از گفته‌های من نبود .

بعد ناگهان و باکمال عجله دشنام گوئی و پایمال کردن حقایق از طرف عده‌یی عجول، عده‌یی مغرض و عده‌یی که اصولا ورود در این مباحث حقشان نبود، شروع شد و تا امروز هم که با هم صحبت میکنیم و بیش از ده روز از آغاز جنجال گذشته است، هنوز قضاوت های نا درست و هتاکی ها واهانت ها روی همان خلاصه است. ـ کاش شما آن نوار را شنیده بودید.

*** اتفاقا این کار را کردم، یك سخنرانی مرتب و آرام بود، بی‌آنکه اسم کسی برده شده یا بکسی حمله شده باشد .**

مستعان ـ وبی آنکه من گفته باشم نویسنده نداریم، یا نویسنده‌یی را تحقیر و تخطئه کرده باشم .

عقب ماندن نه عقب افتادن

***ممکن است بطور خلاصه بگوئید نه درباره نویسندگی و نویسندگان چه گفتید ؟**

مستعان ـ من گفتم که درنثر نویسی و نویسندگی عقب مانده‌ایم ... من گفتم و آقای حسن شهباز رئیس روتاری کلوب نیز همان وقت و درپایان سخنان من تایید کرد که نسبت به پیشرفت های سریع و عمیق و عجیبی که در دهه های اخیر در همه شئون کشور ما حاصل شده است باید صریحا بگویم که نثر نویسی و داستان نویسی ما عقب مانده است . توجه کنید من همه‌جا «عقب ماندن» گفته‌ام نه «عقب افتادن» ونظر به یك یاچند شخص یایك یا چند اثر نداشته‌ام، بلکه بانظر کلی به موضوع نگریسته‌ام . کاری به پیشرفت های کشور در امور صنعتی و کشاورزی وتعلیماتی و عمرانی ندارم، اینها را همه‌می دانندو آمار های بسیار روشنی را که پیوسته منتشر میشود می بینند . در عالم هنر و ادب هم خیلی چیز ها از پیشرفت های بزرك بهره‌ور شده‌اند و در پیشرفت خود تقریبا با همه‌شئون کشوری هم‌سطح بوده‌اند. مثلا سی چهل سال پیش ما به‌اندازه انگشتان دست هم موسیقی‌دان و آهنگساز و ترانه سرا و خواننده وموزیسین قوی نداشتیم، امروز چندان زیاد داریم که باید ساعتی چندبنویسیم تانام همه‌شان گفته شود، وبعضی اینها تا سطح جهانی پیشرفت کرده‌اند، این که شما با هزار زحمت و با فشار آوردن به مغز خودتان نام پنج شش کتاب ، یا اسم چند صاحب قلم رابعنوان آغاز ـ کنندگان پیشرفت نثروداستان نویسی دنبال هم بیندازید، یااز امروزی‌ها چند اسم بر زبان آورید ، نه درست است و نه کافی . عده‌یی ازاین نام برده ـ شدگان طنز نویس یا منتقد یا وقایع‌نگار یا مترجم یاسیاحت ـ نامه‌نویس بوده‌اند، آنهم سیاحت ـ نامه هائی مجهول و در خورد انتقاد ، و نمیدانم چه ضرورت داشته است که اینها را به رخ من بکشند که در دهه اول ودوم این قرن روزنامه هاو مجلات مملو از ترجمه های من ومقالات ادبی، اجتماعی ،اخلاقی،انسانی، فلسفی و تاریخی و داستان های کوتاه وبلند من بوده است و از ۱۳۰۸ به داستان نویسی ورمان نویسی پرداخته‌ام و از ۱۳۱۴ مجلات مهرگان و مهر داستان های کوتاه و بلند مرا بنام ح.م. حمید یابنام خودم چاپ کردندو از ۱۳۱۷ یعنی مدت هابیش از آنکه هیچیك از نویسندگان نام برده شده اثری یانامی داشته باشند ، هنگامی که بسیاری از بدگویان امروز من هنوز بدنیا نیامده بودند، به نشر راهنمای زندگی (نخستین مجله بزرك مصور هفتگی) و کتاب های بیست وپنج گانه ماهانه پرداختم.

*** بعضی‌ها، معذرت میخواهم، نسبت بی سوادی و بی مایگی و بی اطلاعی بشما داده‌اند .**

مستعان ـ حق دارند ! این زبان باطن خودشان است. ـ تلفن هاونامه‌های بیشمار این ایام بمن نشان میدهد که این بی مایگی و بی سوادی و بی اطلاعی این افراد را خوانندگان روزنامه ، از مردان دانشمند هفتاد ساله، تاجوان دانشجو ، از روی همین نوشته ها دریافته‌اند و درباره خودم لازم نیست چیزی بگویم.

حسینقلی مستعان : من از چهارسالگی بمکتب رفتم.

از چهار سالگی به مکتب رفتم

*** چرا ، در باره معلومات خودتان هم بگوئید ، خواهش میکنم . این برای جوان ترها که شما را خوب نمی شناسند لازم است .**

مستعان ـ اینرا مکرر گفته‌ام. مرا پدرم در چهار سالگی به مکتب گذاشت . ضمنا مدتی خود او بمن درس عربی وفرانسه میداد و یك چند هم از میرزا ـ محمودخان جلیلی معلم فرانسه مظفرالدینشاه (پدر جهانگیر جلیلی)خواست که بمن کمك کند. ضمنا مرابه یك سیدحکیم دانشمند که مسلول هم بود و در حجره‌یی از مدرسه سنگلج میزیست سپردو من با شوق بی پایان به تحصیل مقدمات نزد او پرداختم . پس از چندی به تشویق آشنایان مرا به مدرسه گذاشت . مدرسه اسلام و مدرسه شرف مظفری. و من که فقط یك سال و نیم در خارج مدرسه درس خوانده بودم ، در کلاس چهارم شرف مظفری پذیرفته شدم و سال پنجم را در تابستان خواندم و به کلاس ششم رفتم. اولین سال بود که تصدیقنامه ابتدائی داده میشد. من باتوفیق کامل سال ششم را به پایان رساندم . پدرم بارفتن من به دارالفنون ، روی تعصب های خشك خود، مخالفت کرد. گفت درس های جدید ، دهری و بی دینت میکند. اما من چند سال مقاومت کردم و چند هفته‌یی بیش به‌پایان این مرحله تحصیلم باقی نمانده بود که یك روز که نزدیک غروب، با یکبغل کتاب، به خانه می‌آمدم در خانه را بسته دیدم. باغبان ما از پشت در گفت آقا در را قفل کرده‌اند . من رفتم و پنجسال بعد، هنگامی که خواهر محبوبم در بستر مرگ بود، برگشتم. من این‌سالها را با منتهای دشواری ومشقتی که‌تصور میتوان کرد، صرف سفر به همه جای دنیا کردم، سفرهای طولانی با پای پیاده یا با پذیرفتن کارو خدمت در گاری‌ها، دلیجان‌ها ، کشتی‌ها، قطارها. طی این مدت کار کردم، هرکارمشروع ومعقول، درس خواندم، هرجاکه پیش‌آمد. دنیا را شناختم ومعلومات عمومی بی‌پایان کسب کردم و چون بازگشتم روبه روزنامه نویسی و نویسندگی آوردم. اما درس ـ خواندنم همینجا ختم نشد، من علوم منقول‌ومعقول‌را دربزرگترین مراکز علمی و نزد معروفترین استادان فرا گرفتم. چند زبان میدانستم (فرانسه،عربی، انگلیسی، و ترکی) و چند زبان دیگر را بعدها یاد گرفتم . ادعا میکنم که کمتر کسی، نه فقط درایران بلکه دراکثر نقاط دنیابیش ازمن کتاب خوانده باشد. من تقریبا همه کلاسیکهای فرانسه و انگلیس و آلمان‌وایتالیا وروسیه‌را خوانده‌ام. سپس روبه آثار رومانتیک آوردم و بسیاری از شاهکارهای این مکتب و ازجمله بینوایان هوگورا ترجمه کردم و شماره ترجمه‌های من از آثار بزرگان غرب که فقط ده بیست‌تای آنها بصورت کتاب چاپ شده‌است ، شاید به‌هزار میرسد. هنوز هم مثل یک طلبه درس میخوانم ، از امریکا، از فرانسه، از انگلستان، از ایتالیا، از بروکسل و استان شهرهای بلژیک و از بعضی جاهای دیگر مرتبا کتابهای جدید برای من میرسد که همه را بترتیب مطالعه میکنم . خود هرسال یکی دوسفر به خارج میروم و مطالعاتی میکنم و کتاب‌هائی می‌آورم . وقت‌کافی برای کتاب خواندن دارم زیراکه خواب شبانه‌روزی من بیش‌از دو سه‌ساعت نیست و هیچ اعتیاد و آلودگی ندارم که وقتم را تلف کند .

بیزار ازخودستائی

★ جالب‌است. کاش‌اینهارا قبلا گفته بودید .

مستعان : فکر میکردم که‌لازم نیست و از خودستائی همیشه بیزار بوده‌ام ، ولی حالا می‌بینم که افرادی کم‌مایه و حتی کسانی که من حق‌بسیار بگردنشان دارم، بی‌هیچ مطالعه و هیچ دقت و با کمال شتابزدگی، و بی‌ارائه هیچ دلیل مرا بیمایه میناند ومضحکتر ازهمه آنکه بمن حق اظهارنظر در نویسندگی و داستان نویسی نمیدهند و همه حقایق را بیش از همه انصاف و مروت را زیر پا میگذارند .

صادق هدایت ومن

یکی دو نفر درباره ماجرای انتقاد صادق هدایت از یکرمان شما مطالبی نوشته بودند ممکن است دراین‌باره توضیحی دهید.

مستعان : البته میدانید که من از بت‌سازها و علم و کتل ـ سازهایی که کسی را علم میکنند و پای علامتش سینه میزنند ، بیزارم و هرگز ازآنها نهراسیده‌ام و هرگز هم به حملات آنها پاسخ نگفته‌ام . چه خوب شد که اینرا پرسیدید . من امروز واقعا لازم میدانم چگونگی‌مقاله سی‌چندسال پیش صادق هدایت را در باره یکی از کتابهایم‌بگویم تانسل جوان امروز ، که آنروزوجود نداشت ، تا حدودی برفضائل اخلاقی و برصفای‌نفس وصداقت وراستکرداری آن بت‌مقوائی که افرادی ازچندسال پیش‌برای خود ساخته‌اند ، پی برند .

در آن هنگام که من منتهای فعالیت ادبی را داشتم و مجله راهنمای زندگی را منتشر می کردم و ماهی‌یك رمان هم‌تقدیم میداشتم ، مقاله‌یی سراپا جعل وتزویر وبی انصافی و دروغ پردازی و قلب حقایق وواقعیات درمجله موسیقی‌بامضا علی‌اصغر سروش منتشر شد ، و من دلم به حال آدمی چنان مغرض و دشمن پیشه وبی مروت سوخت فکر کردم این‌آدم‌در حال‌مستی یا گیج از نشاءتریاك و مرفین این مهملات رابهم بافته است. ده‌پانزده سال‌بعدبامنتهای‌حیرت دانستم که آن مقاله مغرضانه مضحك را صادق‌هدایت نوشته وبعد علی‌اصغرسروش، ابن‌مرد ساکت و مهربان و بی‌مضایقه را واداشته‌است تازیر آنرا امضا کند .

اما خلاصه موضوع داستانی که بت‌مقوائی بباد تخطئه و تمسخر و دشنام گرفته بود چنین است : «یك‌دسته دختر ارمنی شوخ بانشاط ناگهان‌در باغی به محفل یك عده جوان عرق خور وتریاکی‌و از زندگی و هستی افتاده راه میبابند و آنان رامی بینند که‌دربحبوحه مستی و افیون زدگی قصد خودکشی دسته جمعی دارند (و این یك حکایت واقعی بود) دخترها شلوغ میکنندو میخوانند ومیرقصند و فرصت خودکشی‌را از این تیره روزان میگیرند . ضمنا یکی از دختر ارمنی ها به یکی از این جوانان علاقمند میشود و تصمیم میگیرداورابه نیروی عشق و صفا از تریاك کشیدن و عرق خوردن بازدارد و تلاش بسیار میکند و تدابیر گوناگون بکار می‌بندد تاموفق میشود .

طی داستان از زبان دختر و پسر و اززبان نویسنده به استعمال مخدرات و به‌این‌عادت مهلك که جوانی و فضائل و جان هارامیگرفت حملات‌سخت شده‌است . ظاهرا هدایت که غالبا دردکه‌های شناخته شده‌و در بیغوله های مختلف‌محافلی‌از این قبیل داشت ، از این حمله ها ناراحت شده و تصمیم به انتقام ستاندن گرفته بود .این کتاب من «ناز» نام داشت. البته درکتابفروشی ها نیست ، اما من یك نسخه از آن دارم واگر کسی ، اهل انصافی بخواهد رسیدگی وتحلیل کند ،کتاب را با مقاله مجله موسیقی‌بامضا علی اصغر سروش‌در اختیارش میگذارم .

مقاله عبارت است‌ازیك‌مقدار هرزگی و تمسخر و تحقیرو متلك های لوس وجلف . ویك مقدار تزویر، یعنی عوض‌کردن موضوع حکایت و وارد کردن مطالبی در آن ، که در اصل داستان نیست . مضحك تر و دوراز مروت تر از همه نمونه هائی که ازنثرمن‌از این کتاب برگزیده است . این نمونه ها با جعل و تزویر ، بانهایت بی انصافی و سیاهدلی ، بدینگونه انتخاب شده است : از یك صفحه سه کلمه از بالای‌صفحه سه کلمه از وسط آن و سه چهار کلمه هم از پایان صفحه برداشته . این کلمات را بی هیچ ربط و بامسخرگی عجیبی دنبال هم انداخته ، یك جمله بی سرونه بی معنی ساخته و اینرا چند دفعه تکرار کرده و این جمله را بعنوان نمونه‌های نثرمن در مقاله‌اش آورده‌است. من نمیدانم در این باره چه بگویم . شما خوب میتوانید تصور کنید که چون دانستم نویسنده‌اش این آقا است‌چه نظر نسبت به آن بت مقوائی پیدا کردم . بایدبگویم هدایت با این نوشته نه فقط بقول یك منتقد دروغین بی انصاف به حساب من‌نرسیده بلکه خود را رسوا کرده است . خواهش میکنم کسی اگر خواست بازهم بدلیل این صداقت و صراحت بمن دشنام گوید ، نخست‌رمان «ناز» و مقاله مجهول به امضا سروش را درمجله موسیقی با دقت و باچشم انصاف بخواندو باهم مقایسه کندبعدقلم‌برگیرد وبنویسد .

دنباله دارد

هوشنگ ایرانی زنده است

دریکی از مجلات اعلام شده بود که هوشنك ایرانی شاعر وریاضیدان ایرانی درگذشته‌است ، خوشبختانه این خبر تکذیب میشودو حال شاعر که مدتهاست با بیماری دست‌به گریبان است روبه بهبودی است.

هوشنك‌ایرانی از شاعران جنجالی دهه پیش بود ، مجموعه اشعار او بنام «بنفش تند برخاکستری» در زمان انتشار غوغائی برانگیخت و عبارت جیغ بنفش در یکی از اشعار او بکار رفته بود .

فستیوال کان آغاز شد

اینگریدبرگمن به ریاست هیئت ژوری برگزیده شد

کان ـ بیست وششمین فستیوال سینمائی کان که در آن به ۲۵ فیلم از ۱۳ کشور وملیت مختلف جایزه داده خواهد شد ، شب پنجشنبه بابرنامه‌ای از یك گروه موسیقی پاپ آمریکائی بنام «گاداستپل» که بیشتر ترانه ها و آهنگهایشان از موسیقی مذهبی ریشه گرفته است آغاز شد .

ریاست هیئت ژوری این فستیوال با هنرپیشه معروف سوئدی اینگریدبرگمن است.

در این فستیوال که مدت‌دو هفته بطول خواهد کشید ۴۰۰ فیلم از کشورهای‌مختلف‌شرکت کننده به‌نمایش گذارده‌میشود.

از فیلمهای معروف که در این فستیوال شرکت کرده‌اند، میتوان‌از «خانه‌عروسکها»ساخته جوزف لوزی «گریه‌هاونجواها» از اینگماربرگمان ، کارگردان و تهیه کننده معروف سوئدی مرد خوش‌شانس از لیندسی آندرسن نام برد .

جین‌هکمن ، جون‌وودوارد پکنیواز جمله هنرپیشه های معروف وصاحب نام هستند که ممکن است در این فستیوال جوائزی رابواسطه بازی های درخشان خود درچندفیلم‌صاحب شوند .

محسن وزیری نقاش واستاد دانشگاه :

تمام آثار هنری من در معرض نابودی است

آقای محسن وزیری نقاش ، مجسمه‌ساز و استاد دانشگاه هنرهای تزئینی که برای‌برگزاری یک نمایشگاه از آثار نقاشی و مجسمه‌های اخیرش به کشور ایتالیا دعوت شده بود چندیست که در تهران بسر میبرد.

وزیری‌درباره‌برگزاری نمایشگاهش درایتالیاگفت : بنا بدعوت‌دانشگاه «تمپل» در رم نمایشگاهی از آخرین آثارم که شامل مجسمه‌های چوبین متحرک و قابل تغییر است ترتیب دادم . این نمایشگاه از نظر تغییر در شکل مجسمه‌ها که حتی بنا بخواست تماشاچی قابل تغییر است و باشکال‌مختلف درمی‌آید مورد توجه تماشاچیان و مردم ایتالیا قرار گرفت و «پروفسور آرگان» استاد تاریخ‌و هنر دانشگاه رم که منتقد معروف ایتالیااست مقدمه‌ای برای توجیه کار من در این نمایشگاه نوشت که از نظر جامعه هنری ایتالیا بسیار ارزشمند بود.

آقای وزیری اضافه کرد که پس ازاتمام کار نمایشگاه برای ادامه تعلیم در دانشکده‌به تهران بازگشتم ولی با قضایائی روبرو شدم که اسفانگیز است.

ماجرای تهدید و تخریب

از نه سال قبل در گوشه یکی از باغهای قدیمی شمیران خانه محقری را برای مسکن وکارگاه اجاره کرده بودم . صاحبان ملک در غیاب من که برای برگزاری نمایشگاه در ایتالیا بودم باغ را تفکیک نموده و چند قسمت آنرا فروختند، در باغ‌را هم برداشتند و خانه اجاره‌ای‌مرا که تمام‌کارها و آثار بیست‌وپنجسال فعالیت هنری‌ام درآنجا ذخیره شده‌است بدون حفاظ و درو‌پیکری درمعبر عمومی‌قراردادند. پس ازاعتراض من به صاحبان ملک و تامین‌دلیل از طریق دادسرا جهت تعمیر منزل و کشیدن حصار به تقاضاو اعتراض من توجه نشد . لذا برای تمیز کردن خانه اقدام به سفیدکاری‌اطاق‌ها کردم. صاحبان خانه قبل از اقدام به سفیدکاری مرا بعناوین مختلف تهدید کردند که خانه را ترک نمایم بخاطر تهدید و توهین مکرر ازطریق صاحبان‌ملک بکلانتری وشورای داوری شکایت بردم و دعوی‌منتج به مصالحه شد که طبق مدارک موجود درشورای داوری‌شمیران با ادامه تعمیر خانه که مخارج آنرا شخصا متعهد شده بودم موافقت شده است . دو روز بعد از این مصالحه ساعت ۸ بعداز ظهر عده‌ای با بیل و کلنگ به خانه من هجوم بردند واز خانه ویرانه‌ای ساختند . نقاشی‌ها و مجسمه‌های من که‌هم‌اکنون لاشه های آنها باقی است بدست این مهاجمین از هم پاشیده شد. این عده‌که بنابه‌اقرار خودشان‌بدستور صاحب ملک برای ویران کردن خانه من‌آمده‌بودندتوسط کلانتری بازداشت و روز بعد بدون قیدو شرط آزاد شدند .

این واقعه اسفانگیز ازمدتی قبل روح مرا وحشتزده کرده است و هرآن‌بعلت خرابیهائی که پدید آمده است بیم آن میرود که خانه برسرم فرود آیدو هیچگونه تامین جانی ندارم و هرلحظه از طرف عوامل مختلف تهدید می ـ شوم برای من جای تاسف است با وجود کوششهای فراوانی که دراین نه‌سال اخیر برای‌بالابردن سطح فرهنگ‌وهنر جوانان‌کشورم مبذول داشته‌ام و با وجوداینکه هیچگونه‌توقعی‌نداشته‌ام وتظاهری ننموده‌ام ازحداقل امکان زندگی یک انسان بهره‌مند نباشم ومهمتر اینکه زندگی و خانه مرا بدون توجه به مبانی انسانی و قوانین زیرورو کنند.

و تاسف بیشتر من در اینست که با افکاری این چنین درهم و آشفته قادر به کار نیستم و از مدتی قبل حتی یک اثر نساخته‌ام و با آنکه در پائیز امسال به نمایشگاه دیگری دعوت شده‌ام هنوز یککار جدید برای‌نمایشگاه مزبور نساخته‌ام . این کارها را که من همانجاچون گوهری حفظ کرده‌ام مثل آثار همه هنرمندان میراث این مملکت است و نابودی آنها نابودی من خواهد بود هم‌اکنون در معرض تهدید و تخریب است.

محسن وزیری

جریده شریفه اطلاعات

ضمن امتنان از درج پایان نامه تحصیلی اینجانب متذکر می شوم : عنوانی که برای معرفی پایان نامه تحصیلی اینجانب در روزنامه مورخه ۱۸ر۲ر۵۲ انتخاب شده است بامندرجات پایان‌نامه مطابقت ندارد .

باتشکر خواهشمنداست مطلب فوق را برای احترازاز هرگونه سوء تعبیری در آن روزنامه شریفه درج فرمائید .

علی‌اکبر صباغچی دانشجوی اقتصاددانشگاه تهران

برای موفقیت در کنکور دانشگاهها
این کتابها را بخوانید:
● تست ریاضیات ـ (جبر ـ مثلثات ـ حساب استدلالی)
● ۷۰۰ مساله (باحل کامل)ـ امامی ـ شهریاری ـ حریرچی
● روشهای جبر ـ پرویز شهریاری
● مسائل مسابقات ریاضی ـ (کنکورهای ریاضی شوروی) شهریاری
● مسائل کنکورهای ریاضی فرانسه ـ ترجمه: حسن‌زاده ـ پرتوی
● تست کامل طبیعی ـ تقی ثابتی اشرف
● تست فیزیک ومکانیک ـ رادمنش ـ حرب اف ـ مسعودی
● تستهای کنکور ـ (شامل تستهای رشتهٔ ریاضی کنکور سراسری)
● تستهای کنکور ـ (شامل تستهای رشتهٔ طبیعی کنکورسراسری)
● زمان درانگلیسی ـ دکتر مسعود انصاری
● گرامر انگلیسی و تستهای کنکور ـ احمد نعیمی
● اصول دستور زبان‌فارسی ـ (صرف ونحو ـ تجزیه و ترکیب ـ مفردات ـ تست) ـ سیدکمال طالقانی
● شیمی مدرن ـ کلارك منکالف ـ ترجمه : احمد رضا قلی‌زاده
(کتاب کنکور دانشگاههای آمریکا)
مؤسسهٔ انتشارات امیرکبیر

درمورد
رنگهای صنعتی
مشکلی دارید؟

متخصصین ما دراختیار شما هستند
ما ، درحرفه خود (رنك های صنعتی) از بالاترین درجه تخصص برخورداریم وآماده‌ایم تا بطور رایگان اشکالات شما را درمورد رنك های صنعتی برطرف کنیم.
چنانچه درمورد رنك های صنعتی در کارخانجات خود دچار اشکال شدید بلافاصله به کارخانه رنگسازی رنگین اطلاع دهید تا متخصصین ما در کوتاهترین مدت به خدمت شما بشتابند .

RANGUIN
کارخانه رنگسازی رنگین
تهران ـ کیلومتر ۱۳ جاده کرج تلفن ۶۶۷۰۹۱
امور فنی وآزمایشگاهها تلفن ۵ـ۹۷۷۰۲۴
اداره مرکزی ـ شاهرضا ـ چهارراه کالج شماره ۱۹۲
تلفن‌های ۲ـ۴۹۲۶۱ / ۴۴۹۵۸ / ۶۶۹۴۱۵ / ۶۶۶۰۳۴ / ۶۶۵۶۶۸

دختر ۹ ساله

باتأئید پزشکی قانونی ازدواج کرد!

ماکو «خبرنگار اطلاعات» ـ دختری بنام فرخنده که شناسنامه‌اش او را ۹ ساله‌نشان میدهد، به تائید پزشکی‌قانونی، به عقدیك جوان درآمد!

فرخنده که در روستای «گنیار» زندگی می کند، از مدتی پیش خواستگاران‌متعددی پیدا میکرد، اما وقتی فرخنده‌را کنار سفره عقد پیش می‌بردند، عاقدان محلی، بخاطر آنکه وی در شناسنامه‌اش ۹ ساله است، ازجاری کردن صیغه عقد خودداری میکردند.

سرانجام، پدر فرخنده که میدید دخترش برای ازدواج آمادگی کامل‌دارد، به اداره پزشکی قانونی ماکو رفت و گفت: باور کنید دختر من ۱۸ ساله است، اما چون من چند سال دیرتر از موقع برایش شناسنامه گرفته‌ام، درشناسنامه سن او کم است.

در پزشکی قانونی، فرخنده راتحت معاینه قرار دادندوتائید کردندکه وی به مرحله بلوغ کامل رسیده است و میتواند ازدواج کند.

فرخنده، پس از دریافت اجازه‌نامه از پزشکی قانونی، بلافاصله بایکی ازخواستگاران خود نامزدشد و دو روز بعد به عقد او درآمد.

گرگ ها ۱۲۱ راس گوسفند را دریدند!

شاه آباد غرب ـ چند گرگ گرسنه، در حوالی روستای «برموون» از توابع قلعه‌خانی شاه آباد غرب، به یك گله گوسفند حمله کردند و۱۲۱راس‌گوسفند رادریدند.

این واقعه، در نیمروز و هنگامی که چوپان گله، اسد حسن خانی، زیر سایه یك درخت به خواب عمیقی فرو رفته بود، روی‌داد.

تعداد گوسفندان اسد ۲۵۰ راس بود که اکنون فقط ۱۲۹ راس از آنهاباقی مانده است.

بلندترین آنتن تلویزیونی جهان درماکو نصب شد!

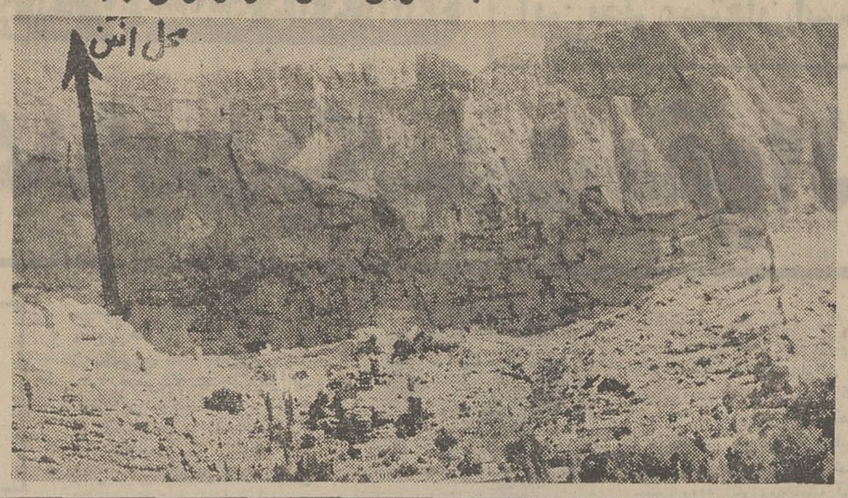

ماکو ـ جوانی بنام نورالدین، بدنبال یك شرط‌بندی‌عجیب، بلندترین آنتن تلویزیونی جهان را در ارتفاع یکهزار وچهارصد متری کوهستان های ماکو نصب کرد.

شهر مرزی ماکو، در میان دو رشته جبال مرتفع قراردارد و از این‌رو، گیرنده های تلویزیونی این شهر، قادر به پخش تصویر برنامه های مرکز تلویزیون آذربایجان شرقی نیستند.

نورالدین، چند روز قبل در یك محفل دوستانه ادعاکرد که می تواند تصویر تلویزیون را با نصب یك آنتن بلند به‌ماکو بیاورد و چون اطرافیانش قبول نکردند، وی با شخصی بنام خیرخواه، برسر سه هزار تومان شرط بست که‌این کار را انجام بدهد.

وی‌باخریدن‌حدود یکهزار و پانصد متر سیم، و با صرف سه‌روز وقت به قله کوهستان رفت و آنتن تلویزیون خود را در آنجا نصب کرد و اکنون وی می تواند علاوه بر برنامه های تلویزیون تبریز و رضائیه از برنامه های تلویزیون «باکو»ی شوروی‌نیز استفاده کند. اکنون تلویزیون خانه نورالدین، تنها تلویزیون ماکو است که برنامه های تلویزیونی را پخش می کند و از اینرو، عده‌ای از اهالی ماکو، هرشب به خانه او، می روند تا از برنامه های تلویزیونی استفاده کنند!

تبریزی‌ها با ۲۰ تومان تلویزیون رنگی دارند!

تبریز ـ ابتکار یك‌خانواده باعث شده که تبریزی ها صاحب تلویزیون رنگی‌شوند وهرکدام، فقط باپرداخت ۲۰ تومان بتوانند از تلویزیون رنگی استفاده کنند.

ماجری از این قراراست که: اخیرا رئیس یك‌خانواده در تبریز مقداری طلق سبز وقرمز خریده و آن را به صفحه تلویزیون چسبانده است. باین ترتیب، هنگام روشن شدن تلویزیون، تصاویر سیاه، بنحوجالبی رنگی نشان داده می شود.

این ابتکار، بسرعت در تبریز رواج پیدا کرده است و مردم با خریدن یك تکه طلق بیست تومانی، به‌رنگ های دلخواه، و چسباندن آن به صفحه تلویزیون‌شان، صاحب تلویزیون رنگی شده‌اند.

شرط‌بندی جوانی راکور کرد

ماکو ـ شرط‌بندی دونوجوان، برسر خوردن تخم مرغ، منجر به کورشدن یکی از آنان گردید.

احمد، ۱۴ساله، با غلام ۱۶ساله، شرط بسته بود که ۵۰ تخم مرغ پخته را بخورد و از او ۵۰ ریال بگیرد. وی پس از خوردن تخم مرغ ها ۵۰ریال مقرر را خواست، اما چون غلام از دادن پول خودداری کرد، دو نوجوان به نزاع پرداختند و در نتیجه، احمد باپرت کردن یك قطعه سنگ، چشم چپ غلام راکور کرد.

جالب‌این که در دادگاه، غلام حاضر شد با گرفتن یکهزار تومان پول نقد و دو راس گوسفند، رضایت‌بدهد وپدر احمد با پرداختن این مبلغ و دو راس گوسفند، رضایت غلام را گرفت و به این ترتیب‌قضیه‌فیصله یافت.

اتومبیل سواری سوخت

شهرآرا ـ اتومبیل سواری شماره ۴۸۸۸۱ تهران‌ـد. به علت اتصال سیم‌باطری، در محوطه پارکینگ فرودگاه مهرآباد، دچار حریق شدو سوخت.

ماموران آتش‌نشانی فرودگاه، بلافاصله حریق را اطفاء کردند، امابه اتومبیل، خسارات فراوانی وارد شد.

مولن موکت

به بازار آمد

و:

بهیچ‌وجه با (چیز)هائیکه تاکنون بنام موکت‌بشما میفروختند قابل مقایسه نیست.

مواد اولیه مولن موکت نایلون وآکرلیك است که نه تنها بید نمیزند بلکه پرز نمیدهد. تغییررنك نمیدهد وبدون آنکه تغییرحالت بدهدکاملا قابل شستشوست، مستهلك نمیشود و دوامش شگفت انگیز است چون هرتارآن ۷۰ برابربیشترازتار فولادی بهمان ضخامت قدرت داشته و حالت فنریت دارد.

مولن موکت با نخهائی بافته میشودکه در بزرگترین کارخانجات اروپائی وآمریکائی انحصاراً برای موکت‌ساخته شده، تاب این نخها طوریست که حداکثر لطافت و در عین حال استحکام را بموکت میدهد.

مولن موکت با ماشین آلات عظیم و مدرن الکترونیکی بافته میشود و در تمام لحظات بافت یك کامپیوتر و دهها متخصص خارجی وایرانی دقت کار آنها را کنترل میکنند.

کامپیوتر یا مغز الکترونیکی مولن موکت که یکی از شگرف ترین پدیده‌های صنعتی عصرحاضر است درهرلحظه به هزاران سوزن بافت‌که مولن موکت را بعرض ۵متروطول ۶۰۰ مترمی‌بافند هزارهافرمان الکترونیکی‌صادر میکند، این فرمانها شامل طرحها ـ رنگها و نقشه‌های مختلف و متعددی هستند که قبلا بوسیله مهندسین برنامه ریزی شده‌اند. این‌کامپیوترقادر است با تغییردادن ارتفاع نخها نقش‌های برجسته را نیز روی موکت ببافد.

مولن موکت بهترین فرش برای اطاق شما
ساده و گلدار در دهها رنگ وقشه و طرح

برای تماشا و خرید مولن موکت

از ساعت ۹ صبح تا ۱ بعد ازظهر و ۵ تا ۸ بعد از ظهر به آدرس ما مراجعه فرمائید خیابان شمیران ۴۵۱ جنب سینما مولن روژ تلفنهای ۷۵۰۷۰۰ و ۷۵۱۴۹۴

آوانگارد 218

آگهی مناقصه شماره ۸۱۰ ر۵۲

شهربانی کل کشور خرید انواع سبزی مورد نیاز هشت ماهه سال ۵۲ـ ۵۳ یکان های مرکزی (تیر ـ مرداد ـ شهریور ـ مهر ـ آبان ماه سال ۱۳۵۲ـ فروردین ـ اردیبهشت و خردادماه‌سال ۱۳۵۳) را برابر مقادیر معینه و برگ شرایط جداگانه به مناقصه‌می گذارد.

داوطلبان مایل به شرکت در این مناقصه میتوانند برای‌دریافت برگ شرایط مناقصه بدائره قرارداد های اداره سررشته‌داری‌مراجعه و پیشنهادات خود را در پاکت لاک و مهرشده تا پایان وقت‌اداری ۵ر۳ر۵۲ بدائره دبیرخانه اداره مذکور تسلیم نمایند ـ پیشنهادات رسیده، در ساعت ده صبح روز ۶ر۳ر۵۲ در کمیسیون مناقصه‌باز و قرائت خواهد شد ـ حضور پیشنهاد دهندگان در جلسه‌کمسیون مناقصه آزاد بوده و کمسیون خرید در رد یا قبول یک یا کلیه پیشنهادات مختار است.

شهربانی کل کشور

قبول داوطلب برای دوره سکرتری

اتاق بازرگانی وصنایع و معادن ایران‌برای ششمین دوره سکرتری (موسسه‌پیتمن‌انگلستان) وابسته باتاق از کسانی که دارای دیپلم متوسطه بوده و بزبان‌انگلیسی تسلط کامل داشته باشند ثبت نام مینماید.

داوطلبان میتوانند برای ثبت نام وکسب اطلاعات بیشتر بقسمت آموزش اتاق بازرگانی و صنایع‌ومعادن ایران جنب سفارت آمریکا شماره ۲۵۴ مراجعه‌نمایند.

اتاق بازرگانی و صنایع ومعادن‌ایران

در پارلمان ایران

از : علیرضا شفائی

جلسه هیئت رئیسه دو مجلس

ساعت دونیم بامداد امروزهیئت رئیسه مجلسین سنا و شورای ملی در کاخ سنا تشکیل گردید. دراین جلسه که ریاست‌آن‌با آقای‌مهندس شریف امامی بود اساسنامه تشکیل گروه دوستی ایران و رومانی در مجلس مطرح گردید و مذاکراتی پیرامون آن بعمل آمد. در همین جلسه‌پیرامون‌امور جاری دومجلس نیز مذاکره شد و تصمیماتی اتخاذ گردید .

انتخابات ۳ حوزه

امروز درمحافل پارلمانی‌گفته شد دستور انتخابات سه‌کرسی نمایندگی‌درمجلس شورای ملی تاپنجشنبه اینهفته‌صادر میشود. این کرسی‌هامتعلق به زرتشتیان کشور (بادرگذشت مرحوم‌دکتر اسفندیار یگانگی) ـ شاهرود (باانتخاب مهندس‌معینی‌بوزارت کار) و کرسی نمایندگی‌اهواز بادرگذشت مرحوم رضا ضیاء احمدی میباشد .

در کمیسیون برنامه

کمیسیون‌برنامه مجلس‌شورای ملی امروز نیز جلسه‌داشت درجلسه صبح که چهارساعت طول کشید و دنباله‌آن‌به بعداز ظهرموکول گردید قسمت های دیگرقانون‌برنامه پنجم مطرح و باحضور مسئول سازمان‌برنامه و وزرای آب و برق واقتصاد و توضیحاتی که در اختیار اعضای کمیسیون گذاشتند به تصویب رسید .

برای تسریع دربررسی قانون برنامه پنجساله پنجم کشور کمیسیون برنامه همه هفته سه جلسه ۹ ساعته خواهد داشت .

لایحه مقررات استخدامی

امروز یکبار دیگر لایحه‌دولت مربوط به مقررات استخدامی شرکتهای دولتی درکمیسیون مشترک دارائی و دادگستری مجلس سنا که ریاست آن با سناتور دکتر محمد سجادی بود مطرح و مورد بررسی قرار گرفت . احتمال میرود کار رسیدگی به این لایحه در این هفته پایان یابد .

سفر نمایندگان اصفهان

نمایندگان اصفهان‌در دومجلس و اعضای کمیسیون برنامه مجلس شورای ملی برای یک دیداردو روزه به اصفهان می روند این‌سفربدعوت سازمان آب و برق منطقه‌ای اصفهان انجام میگیردو هدف ان‌بررسی فعالیتهای‌سازمان‌مذکورمیباشد.

در کمیسیون دادگستری

لایحه جدید سهیم کردن‌کارگران درکارگاههای‌تولیدی امروزدر کمیسیون دادگستری مجلس بررسی و تصویب شد . در همین جلسه قسمت دیگری از لایحه جدید دفاتر اسنادرسمی و سردفتران ودفتریاران مورد بررسی قرار گرفت .

لایحه نظام معماری

درکمیسیون کشور مجلس شورای ملی کساعت ۱۰بامداد بریاست آقای مهندس فروهر تشکیل شده است لایحه نظام معماری‌و لایحه‌اصلاح ماده۵۵ و ۱۰۰ قانون شهرداریها با حضور معاون‌پارلمانی وزارت کشور مطرح‌شدو پس‌ازبررسی به تصویب رسید .

نمایندگان رابط

۹ نفر از نمایندگان عضو گروه‌پارلمانی ایران‌نوین بسمت رابط باوزارتخانه های مختلف تعیین شدند که عبارتند از : مهندس‌فیروز فروهررابط حزب باوزارت کشور ـ دکتر احمد رفیعی رابط باوزارت اقتصاد ـ علی‌اصغر مظهری رابط با سازمان رادیو تلویزیون ملی ایران ـ کاظم مسعودی رابط باشرکت مخابرات ایران ـ نصرالله حکیمی رابط باتربیت بدنی ـ دکتررشید یاسمی رابط باسازمان جلب سیاحان ـ حسام‌الدین رضوی رابط با ژاندارمری کل کشور ـ محمد بهنیا رابط باثبت‌کل اسناد و املاک ـ روح‌الله جعفری رابط باشهربانی کل کشور .

شرکاء و معاونین قاچاق

در مورد شرکاء و معاونین قاچاق ، عین مال ضبط می‌شود و هر یک از شرکاء و معاونین به کیفر حبس مقرر محکوم میشوند دادگاه سهم هر یک را از کل جریمه مقرر تعیین نموده و آنان را به پرداخت آن محکوم میکند . در مورد معاونین ، دادگاه میتواند نظر به اوضاع و احوال و با توجه به میزان تاثیر ، معاون را فقط به کیفر حبس محکوم نماید و در صورت از بین رفتن مال نیز به کیفیت فوق ، شرکاء و معاونین به پرداخت قیمت‌آن محکوم خواهند گردید .

رهبران ایران و پاکستان دیروز دو ساعت‌ونیم به گفتگو نشستند

تصمیمات جدید ایران وپاکستان درمذاکرات شاهنشاه ـ بوتو

از محمد پورداد
خبرنگار سیاسی اطلاعات

شاهنشاه آریامهر و پرزیدنت بوتو دیروز بمدت دو ساعت و نیم آن هدف هائی را که ناظران امور بر آن « پیوند دادن هرچه بیشتر ایران در پاکستان »عنوان نهاده‌اندمورد گفتگو قرار دادند .

از اشارات جسته و گریخته ناظران نزدیک به مذاکرات دیروز چنین برمی‌آید که رهبران دو کشور دور نمای قرار و مدار های جدیدی را در این گفتگو ها ارزیابی و نسبت به تحقق آن‌ها تصمیم گرفتند .

رئیس جمهوری پاکستان و همسرش بیگم نصرت درحالیکه یک هیئت ۳۳ نفری ازمشاوران و مقامات‌عالی سیاسی،اقتصادی و نظامی پاکستان انسان را همراهی میکرد بعد از ظهر پنجشنبه برای یک دیداررسمی پنج روزه در میان استقبال گرم اعلیحضرتین در مهرآباد وارد تهران شدند .

این دومین دیدار رسمی بوتو از ایران در طول ۱۷ ماه زمامداری بر پاکستان است ، اما تشریفات رنگینی که‌تهران این بار برای استقبال‌ازرئیس جمهوری پاکستان و همسرش تهیه دیده بود ، نشان از اهمیتی‌دارد که ایران‌وپاکستان مایلند برای این سفر قائل شوند .

۲۱ تیر توپ ، توام بامراسم احترامات کامل نظامی ،برعرش قرمز گسترده‌ای درمهرآباد ، تقدیم کلید های طلائی شهر در میدان شهیاد و طی مسیر میدان فردوسی تا کاخ‌گلستان با کالسکه های سلطنتی که اسواران گارد شاهنشاهی آنانرا اسکورت میکردند ، اینها مجموعا بخشی ازمراسم استقبال باشکوهی بود که تهران ازرهبر ۵۴ ساله‌پاکستان وهمسر ایرانی الاصلش بیگم نصرت بعمل آورد.

مذاکرات خصوصی

صرف نظر از مذاکرات‌رسمی دیروز ، رهبران ایران‌وپاکستان دیشب و پریشب از دو فرصت صرف قهوه بعد از شام برای تبادل نظر استفاده کردند و ۴۵ دقیقه از فرصت مذاکرات‌دو ساعته ونیمه دیروز را نیز بطور خصوصی به مذاکره نشستند .

در مذاکرات بامداد دیروز ، عباسعلی خلعت بری وزیر خارجه ، جمشید آموزگار وزیردارائی ، هوشنگ‌انصاری وزیر اقتصاد و منوچهر ظلی سفیر ایران در اسلام آباد نیز حضور داشتند .

از طرف پاکستان ج . آ. رحیم وزیرامور ریاست‌جمهوری غلام مصطفی کر فرماندار پنجاب ، غلام مصطفی خان جاتوئی وزیر مشاور در امور سیاسی و ارتباطات ، عزیز احمد وزیر دفاع و وزیرمشاور در امور خارجی‌وحامدنوازخان سفیر پاکستان در ایران،رئیس جمهوری این کشور را یاری کردند .

مذاکرات در کاخ نیاوران صورت گرفت و هر دو طرف از اظهار نظر پیرامون نتایج مذاکرات خودداری کردند و یادآور شدند که در اعلامیه رسمی که در پایان دیدار بوتو از ایران بعد از ظهر دوشنبه انتشار می‌یابد ، باین مسائل اشاره خواهد شد . **معذلک‌با توجه به ترکیب هیات های نمایندگی دو کشور درمذاکرات دیروز ، گمان میرود که گفتگو در زمینه برخی از پروژه‌های مشترک که‌اجرای آن هابتعویق افتاده بود ، بخش مهمی از مذاکرات را بخود اختصاص داده است .**

با توجه به عادی شدن‌اوضاع پاکستان در زمینه های داخلی و خارجی ، گمان میرود که اکنون فرصت مناسبی برای اجرای برخی از پروژه ها و طرحهای مشترک و یا درچهار چوب « آر. سی.دی » پدید آمده باشد .

مذاکرات سیاسی

علیرغم اهمیت زیادی که این طرحها برخوردارند ، ناظران سیاسی امور شبه قاره متمایل به قائل شدن‌اهمیت زیادتری برای‌مذاکرات سیاسی‌شاهنشاه و بوتواند. .

یکی از دلائل اهمیت این گفتگوها ، توجه زیادی است که اخیرامحافل بین‌المللی‌نسبت به بیانات شاهنشاه پیرامون حمایت از اتحاد پاکستان نموده‌اند .احزاب و جناح‌های مخالف دولت پاکستان ، از اشارات دوستانه شاهنشاه‌بنفع خود بهره‌برداریهائی کردند و از آن به عنوان مداخله در امور پاکستان یاد نمودند .

گزارش خبرگزاری های بین‌المللی طی۴۸ ساعت گذشته پیرامون مذاکرات جاری‌رهبران ایران و پاکستان میگوید که درصدر این گفتگو ها جوانب مختلف‌جنبش‌های خودمختاری کارگزاران کمونیستی در دو ایالت شمال غربی و بلوچستان پاکستان قرار دارد .

شاهنشاه در مصاحبه با نیویورک تایمز در حمایت از وحدت پاکستان اظهار نظر فرموده بودند تجزیه مجدد پاکستان‌به ایجاد ویتنام‌دیگری منجر خواهد شد . شاهنشاه افزودند : «ما بایستی متوجه باشیم که‌پاکستان‌تکه تکه‌نشود، این امر وضع بسیار بدی را بوجودمی‌آورد، ویتنام دیگری باابعاد وسیعتر ، که من از تصور آن وحشت دارم .»

مذاکرات فردا

رهبران ایران و پاکستان دور مذاکرات دیگری را فردا شب درفرصت ضیافت‌شام خصوصی اعلیحضرتین به افتخار رئیس جمهوری‌پاکستان و بیگم‌بوتو در پیش دارند .

بوتو بامداد امروز قبل از عزیمت به شیراز وزیر خارجه و سفیر ایران در پاکستان را برای‌انجام‌مذاکرات ۷۵ دقیقه‌ای پذیرفت .

ناظران امور معتقدند که مذاکرات سیاسی رهبران دو کشور که ادامه آن فردا شب صورت‌میگیرد ، تعداد زیادی از موضوعات دوجانبه و بین‌المللی موردعلاقه دوکشور را دربر خواهد گرفت .

نتایج استقرار صلح در هندوچین و جنوب آسیا ، اوضاع دراقیانوس‌هندو خلیج فارس بااشاره مستقیم به رقابت قدرتهای بزرگ و تمایل کشور های منطقه به بی‌طرف ساختن اقیانوس هند،تحولات‌خاورمیانه ومنطقه ، آینده آر . سی . دی و پیمان سنتوکه‌نسبت به‌دومی پاکستان پس‌از چندین سال بی‌تفاوتی اخیرا تمایل نشان داده ، درمیان موضوعاتی‌است که بنظر میرسد رهبران دو کشور درباره آن گفتگو داشته باشند .

درمذاکرات موردبحث میتوان پیش‌بینی کرد که بوتو تصویر کاملی‌ازآخرین تحولات‌اوضاع درشبه‌قاره و روابط پاکستان باهند و بنگلادش‌و کوششهای اسلام‌آباد درحل صلح آمیز اختلافات بین‌المنطقه‌ای رابرای شاهنشاه تشریح کند .

سیاست بوتو از روززمامداری برپاکستان همواره‌مورد حمایت شاهنشاه و تهران بوده و بیانات‌مهم شاهنشاه در ضیافت های کاخ‌نیاوران و کاخ‌گلستان دراین‌زمینه و همچنین سیاست تهران درعدم شناسائی دولت داکا قبل‌از دولت اسلام آباد ازنکته‌های فراوانی‌دراین بحث نشان دارد .

مذاکرات اقتصادی ایران ورومانی آغازشد

«یان پاتسان» نایب نخست‌وزیر ووزیر بازرگانی خارجی رومانی دیشب‌هنگام ورود به تهران مورد استقبال وزیر اقتصاد قرار گرفت .
عکس هوشنگ انصاری را درحالیکه «پاتسان» را به گرمی در آغوش‌گرفته است و بوی خیرمقدم میگوید نشان میدهد .

آقای «یون‌پاتسن»نایب‌نخست‌وزیرووزیربازرگانی‌خارجی‌رومانی بمنظور شرکت در نهمین اجلاسیه وزیران اقتصاد و بازرگانی ایران و رومانی در راس یك هیئت ۱۲نفری‌دیشب وارد تهران شد و در فرودگاه مهرآباد مورد استقبال هوشنك انصاری وزیر اقتصاد قرار گرفت .

وزیر بازرگانی رومانی ساعت ۳٫۳۰ دقیقه بعداز ظهر امروز باوزیر اقتصاد ملاقات کرد و بدنبال آن در جلسه عمومی مذاکرات‌دوکشور شرکت‌نمود.

در این جلسه مسائل اقتصادی بین دو کشور و گسترش همکاریهای اقتصادی و فنی و توسعه روابط بازرگانی مورد بحث و تبادل‌نظر قرار می گیرد.

صبح امروز آقای «یون‌پاتسن» دفتر مخصوص شاهنشاه آریامهر را امضاء نمود وبر آرامگاه رضاشاه کبیر تاج گل نثار کرد .

وی امشب در ضیافت شامی که وزیر اقتصاد بافتخار وی درهتل هیلتون ترتیب‌داده‌است شرکت می کند .

طوفان وگردباد روز پنجشنبه خساراتی ببار آورد

غروب پنجشنبه گردبادشدیدی درتهران پدید آمد این اولین و تندترین باد و توفان تهران در سال ۵۲ بود .

توفان پنجشنبه‌صد کیلومتر سرعت داشت و جهت ان از غرب به شرق بود توفان بسبب گذشتن‌یک‌سیستم هوای‌ناپایدار که از عراق به‌ایران نفوذکرده بود درپایتخت حادث شدولی در برخوردبا شهر و ساختمان ها از شدت باد کاسته شد و توفان تاحدی مهار گردید .

هواشناسی اعلام داشت که شدت توفان در حومه تهران‌تا صد کیلومتر اندازه گیری شده است و شدت وزش باد در غروب روز پنجشنبه در ساعت هفت و نیم به‌اوج خود رسید. براثر توفان تعدادی درخت در باغات اطراف تهران شکست و و چند دیوار فرو ریخت و شیروانی و ساختمان بناساز آسیب دید.

ارتباط مستقیم تلفنی کرمان و کرمانشاه

فردا کرمان و کرمانشاه با ۲۵شهر ایران که دارای‌تلفن مستقیم بین شهری هستند ارتباط مستقیم پیدا میکنند .
پیش شماره تلفن کرمان ۰۳۴۱ وکرمانشاه ۰۴۳۱ می باشد .

خبرهای تلفنی شهرستانها

انتخاب خدمات درمانی شیر و خورشید ماکو

ماکو ـ در جلسه هیات مدیره شیر و خورشید سرخ ماکو ، که با حضور فرماندار این شهر تشکیل شد اعضای شورای خدمات درمانی شیرو خورشید سرخ ماکو بشرح‌زیر انتخاب شدند .

حسن تیموری‌رئیس انجمن، فیروز عبدالهزاده مدیر عامل، دکتر ندیم رئیس بهداری ،حاج یوسف تقی‌زاده‌خزانه‌دار ،حاج یداله صعودی دبیر ، دکتر تبارکی ، دکتر کاربخش‌زاده و دکترمسظری‌نمایندگان پزشکان در شورای خدمات و خانم زهره تبارکی نماینده نرسها و پرستاران در شورای‌خدمات.

اهداء گواهی‌نامه رانندگی تراکتور

کرمانشاه ـ در مراسمی‌که در مرکز آموزش کشاورزی کرمانشاه ، برگزار شد ، بیست‌وپنج تن از کشاورزان این منطقه که کلاس یک‌ماهه آموزش فن رانندگی تراکتور را گذرانده بودند موفق به اخذ گواهی‌نامه رانندگی تراکتور شدند .

در این مراسم مدیر کل کشاورزی کرمانشاه طی سخنانی برنامه های آینده وزارت کشاورزی‌را در جهت مکانیزه کردن کشت و زرع و توسعه کشاورزی بااستفاده از آخرین پژوهش های علمی بیان داشت .

پرتقال کیلوئی ۱۰ریال

تبریز ـ فروشگاه شرکت تعاونی جوانان تبریز ، باوارد کردن یکصد تن پرتقال‌خارجی، مبارزه با گران‌فروشی را آغاز کرد. هر کیلو پرتقال در این فروشگاه ، به قیمت ۱۰ ریال به‌اعضای‌شرکت فروخته‌میشود. حال آنکه پرتقال در بازارآزاد، کیلویی پنجاه ریال است .

شرکت تعاونی جوانان‌تبریز ۷ هزار نفر عضو داردوسرمایه آن‌معادل ده میلیون و هشتصد هزار ریال است .

افتتاح کانون سپاهیان وشرکت تعاون و مصرف

کاشان ـ شرکت تعاون و مصرف‌کارکنان دولت‌کاشان‌طی مراسمی باحضور آقای‌شادمان استاندار مرکز ومقامات دولتی گشایش یافت .

این شرکت در خیابان «میرعماد» کاشان قرار دارد.

آقای‌شادمان استانداراستان مرکز در سفر به کاشان ،شعبه کانون سپاهیان دانش این شهرستان را نیز افتتاح کرد.

سمینار روسای بهداری

آبادان ـ سمینار روسای بهداری های خوزستان ، وسیله آقای دکتر طباطبائی مدیرکل بهداری استان در محل اداره بهداری آبادان افتتاح شد .

در این سمینار که مدت دو روز ادامه دارد ، ۱۱ نفر از روسا و ۱۹ نفر از مسئولان بهداری ها وادارات بهداشت خوزستان شرکت دارند و پیرامون مسمومیت های غذائی ، چگونگی بستن لوله های رحم ، دانستنی‌ها درباره سقط جنین توسط متخصصان ، بحث و تبادل نظر خواهد شد .

درآمد بقعه حضرت علی‌بن حمزه (ع)

شیراز ـ طی سال گذشته درآمد بقعه حضرت علی‌ابن حمزه(ع) ازمحل‌نذورات‌مردم مبلغ یک میلیون‌و سیصدو دوازده‌هزارو هفتصدوهفتادو هشت ریال بوده است .

این مبلغ زیرنظر مسئولان اوقاف و هیئت امناء بقعه مذکور صرف تعمیرات ، آئینه‌کاری ، گچ‌بری‌و نوسازی بقعه متبرکه شده است .

کنکور مربیان کودك

تبریز ـ صبح‌دیروز ،کنکور ورودی تربیت مربی کودک برای‌کودکستان های‌آذربایجان شرقی ، در دانشسرای پسران تبریز برگزار شد .

در این‌کنکور ۱۶۳ دوشیزه دیپلمه شرکت‌کردند ،داوطلبان، هجده تا بیست ساله بودند و از میان آنان ۱۴۸ نفرپذیرفته خواهند شد .

دوره آموزشی قبول‌شدگان یکسال میباشد و پس‌ازموفقیت در آن به عنوان «مربی‌کودک» استخدام خواهند شد .

تاسیس شوراهای جدید داوری

تبریز ـ آقای لاجوردی رئیس کل دادگستری های آذربایجان شرقی ، حوزه‌های دوگانه شوراهای‌داوری‌مراغه را افتتاح کرد .

وی در مراسم افتتاح این حوزه ها گفت : تا پایان سال جاری ، شورا های جدید داوری در استان‌دایر خواهد شد . در آذربایجان شرقی، ۱۶ واحد شورای داوری و ۵۹۳ واحدخانه انصاف‌فعالیت دارند و تاکنون به ۱۲ هزار پرونده رسیدگی شده و این پرونده‌هامختومه اعلام‌گردیده است .

آگهی استفاده ازبورس تحصیلی

شرکت تعاونی تاکسیرانی تهران ، هزینه تحصیل یکی از اطفال رانندگان تاکسی را که در سال جاری از طریق اداره اعزام محصل ، یاراسا برای تحصیل دانشگاهی به خارج از کشور برود ، یا در سال قبل به یکی از طرق مزبور رفته و فعلا مشغول تحصیل دانشگاهی باشد ، تا خاتمه دوره تحصیل که حداکثر ٤ سال خواهد بود ، بقرار ماهیانه ۲۰۰ دلار پرداخت خواهد کرد .

داوطلبان برای اطلاع لازم یا تسلیم مدارک خود در جسابداری شرکت به آقای مهاجر مراجعه فرمایند .

مدیرعامل ـ نورالدین حکمتی
آ ـ ۱۰۸۷۶

آگهی مجمع‌عمومی عادی انجمن آرشیتکتهای‌ایران

مجمع عمومی عادی انجمن آرشیتکتهای ایران بر طبق‌ماده ۲٤ از بخش پنجم اساسنامه روز سه‌شنبه بیست‌وپنجم‌اردیبهشت ماه ۱۳۵۲ ساعت ۱۳ در پارک هتل ـ خیابان حافظ تشکیل میشود .

دستور جلسه:
۱ـ استماع گزارش یکساله انجمن
۲ـ انتخابات هیئت مدیره و بازرسان .

انجمن آرشیتکتهای ایران
آ ـ ۱۰۵۹٤

شرکت سهامی صنعتی برلیان

استخدام مینماید

۱ ـ مهندس شیمی آشنائی به زبان انگلیسی .
۲ ـ سکرتر مرد آشنائی کامل به مکاتبات انگلیسی و همچنین ماشین نویسی فارسی ولاتین
۳ ـ رئیس‌اداره‌خرید داخلی‌و خارجی آشنائی‌کامل به زبان انگلیسی ومقررات وارداتی و امورگمرکی باحداقل ۵ سال سابقه کار دررشته مربوطه .

واجدین شرایط که خدمت وظیفه را انجام داده‌و یامعافیت‌دائم‌غیرپزشکی‌داشته‌باشند میتوانندبادر دست داشتن مدارك لازم همه روزها ز ساعت ۹ صبح‌تا٤ بعدازظهر به‌کارخانه خرم‌واقع درکیلومتر ۱۵ جاده مخصوص کرج مراجعه نمایند .

آقای محمدافغانی
چون از سلامتی شما اطلاعی ندارم خواهشمند است به آدرس بافق ذوب‌آهن مکاتبه فرمائید .
احمدحسین قهرجی

گروه‌فرهنگی هدف

برای کلاسهای جدیدفشرده کنکور (پزشکی ـ فنی ـ کشاورزی ـ علوم) که‌از ۲۴ خردادشروع میشودوبرنامه آن‌از ۷ صبح‌الی ۱۲ و بعدازظهرها بین ۵ر۲ تا ۹ خواهدبوددرمحلهای زیرهمه روزه‌ازساعت ۵ تا ۹ بعدازظهر ثبت‌نام‌میکند

دبیرستان‌شماره۱:ـ خیابان پهلوی جنب کلانتری‌مرکز تلفن ۶۶۶۸۲۳
دبیرستان‌شماره۳:ـ خیابان ژاله‌جنب بیمارستان‌شفاکوچه‌فلاح تلفن ۳۹۱۰۸۰

داوطلبان شهرستانی می توانند مبلغ دوهزار ریال بحساب شماره ۱۷۹ بانك صادرات شعبه ۹۳۵واریز نموده فیش بانکی بانضمام دو قطعه عکس مشخصات کامل ورشته تحصیلی خود را ارسال‌دارند، ازداوطلبان امتحان تستی به روش دانشگاهها بعمل خواهدآمد

قابل توجه بیمه گذاران وسائل نقلیه‌موتوری

با تشکر فراوان از استقبال اهالی محترم پایتخت که نسبت به بیمه شخص ثالث وسائل نقلیه و دریافت علامت مخصوص بیمه به شرکتهای‌بیمه‌مراجعه فرموده‌اند از سایردارندگان وسائل نقلیه موتوری که تاکنون فرصت نداشته‌اند طبق قانون بیمه اجباری مسئولیت مدنی‌دارندگان وسائل نقلیه موتوری زمینی در مقابل شخص ثالث مصوب ۲۳ دیماه ۱۲٤۷ اتومبیل خود را بیمه شخص ثالث بفرمایند خواهشمند است تا پایان روز ۳۱ اردیبهشت ماه ۱۳۵۲ به شرکت های بیمه و یا نمایندگان آنها مراجعه فرمایند .

الصاق علامت مخصوص روی شیشه جلو اتومبیل برای آنست که به آسانی بتوان‌تشخیص داد که وسیله نقلیه دارای این علامت طبق قانون در مقابل شخص ثالث بیمه شده است .

چون عده‌ای از بیمه شدگان علامت مخصوص را دریافت داشته ولکن به شیشه جلو الصاق نکرده‌اند لذا خواهشمند است آنرا روی شیشه جلوی اتومبیل از داخل نصب فرمایند .

آ ـ ۱۰۷۵٦
سندیکای‌بیمه‌گران‌ایران

● اگربه‌سرمایه‌خودعلاقمندهستید ● اگرصرفه‌جوهستید
● اگربه‌حفظ‌ثروت‌اقتصادی‌مملکت‌علاقه‌دارید
● وسیله‌نقلیه‌ای‌راانتخاب‌کنیدکه‌دوام‌زیادداشته‌وسالیان‌دراز برای‌شماکارکند

انواع ماشینهای لندرور (LAND ROVER — BRITISH LEYLAND)
(مدل های شهری و بیابانی)

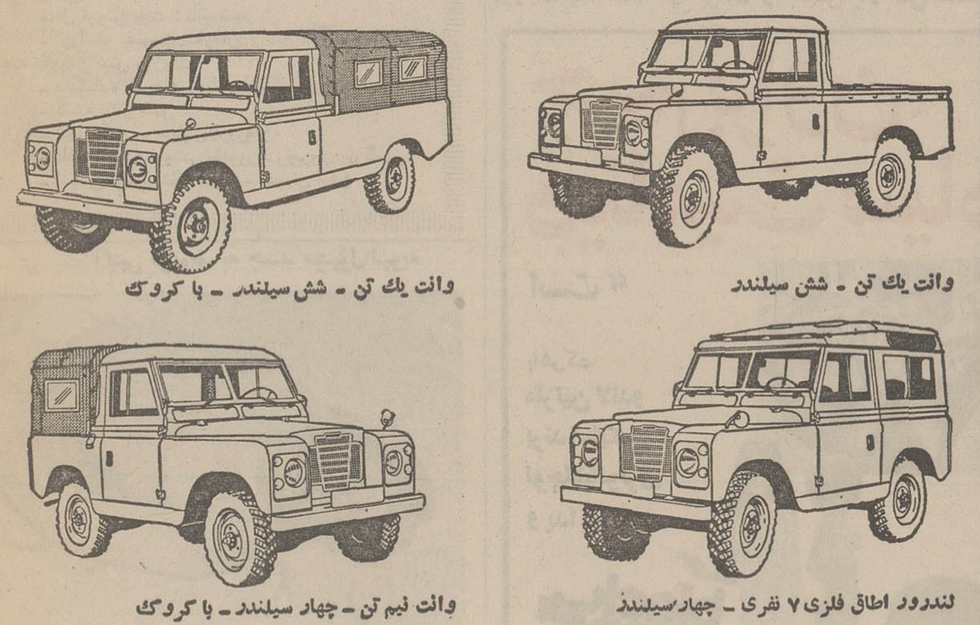

● دودیفرنسیال ● پرقدرت ● محکم‌وبادوام ● رقابت ناپذیر
● موتورهای ۴ و ٦ سیلندر قوی وکم مصرف

شرکت سهامی خاص صنعتی تولیدی مرتب
خیابان شاه ، چهار راه شیخ هادی ، شماره ۲۹
تلفن مستقیم دایره فروش ۶۶۰۰۷۳ (شماره های تلفنخانه شرکت ۶۶۵۶۸۴ـ۴۸۱۴۹ـ۶۶۴۲۰۳)
اکثریت نمایندگان فروش لندرور تهران‌وشهرستانهادرصورت لزوم تسهیلات نقدواقساط‌رانیزدراختیار مشتریان خود میگذارند.

تلفن سرویس حوادث ۳۱۱۲۱۲

تصادف خونین و وحشتناک

در جاده زنجان ـ تاکستان

۱۳ نفر کشته و ۳۰ نفر مجروح شدند

اتوبوس با ۴۳ سرنشین دو بار معلق زد و دریک چشم بهم‌زدن فاجعه‌ای ببار آمد

این اتوبوس که متعلق به شرکت مسافربری تبریز نواست با ۴۳ سرنشین باسرعت سرسام آوری درجاده تاکستان ـ تبریز که به شدت باران میبارید ، در حرکت بود که ناگهان از مسیر خود منحرف شد و معلق زنان در گوشه‌ای ازجاده متوقف گردید .در این حادثه تمام سرنشینان اتوبوس آسیب دیدند و ۱۳ نفر از مسافران جان سپردند .

در یک حادثه دلخراش رانندگی که در ۲۵ کیلومتری جاده تاکستان ـ تبریز روی‌داد اتوبوس شماره ۱۱۵۳۲ـ تبریز با ۴۳ سرنشین واژگون شدو سیزده نفر کشته شدند و بقیه سرنشینان اتوبوس مجروح گردیدند .

این تصادف خونین ساعت یک و نیم بعد از ظهر دیروز هنگامی رخ داد که اتوبوس به یکی از کافه های بین راه نزدیک میشد تا مسافران ناهار صرف کنند .

خبرنگار ما در قزوین ،تاکستان و ابهر پس از وقوع حادثه در محل حادثه حاضر شدند . خبرنگار اعزامی ما از قزوین اطلاع داد من و عکاس و مسئولان دادگاه تاکستان هنگامی که بمحل حادثه رسیدیم اجساد مسافران و وسائل آنها به اطراف پراکنده شده بود.

از هر طرف صدای گریه و شیون بگوش میرسید وماموران امداد ژاندارمری بسرعت سرگرم انتقال مجروحین به بیمارستان بودند . اتوبوس به آهن‌پاره‌ای تبدیل شده بود و مامورین برای خارج کردن مسافرین و اجساد مقتولین با اشکال مواجه شده بودند .

دراولین مرحله عملیات امداد ۹ جسد از مسافرین اتوبوس بدست آمد و بقیه مسافران که دچار شکستگی دست و پا و سر شده بودند به بیمارستان های کوروش کبیر و بوعلی قزوین و درمانگاه ابهر انتقال یافتند .

چهار تن از مجروحین نیز قبل از رسیدن به بیمارستان درگذشتند و تعداد مقتولین حادثه به ۱۳ نفر رسید.

راننده اتوبوس «محرم بارگاهی» نام دارد که وی بشدت مجروح شده بود و به بیمارستان کوروش کبیر انتقال یافت .

خبرنگار ما در «ابهر» که وی نیز بلافاصله بمحل حادثه اعزام شد طی یک گزارش تلفنی اطلاع داد ، یکی ازمجروحین اظهار داشت ، من درصندلی جلو نشسته بودم ، باران نم‌نم میبارید ، همه مسافران در انتظار رسیدن به قهوه خانه بودند بعضی‌ها می‌خندیدند و شوخی میکردند ، راننده می‌خواست سیگارش را روشن کند ، ناگهان کنترل اتومبیل را از دست داد ، لبخند روی لبها خشکید ، صدای یاعلی و یاحسین و شیون زنان بلند شد و چند لحظه بعد هیچ نفهمیدم !

تنها مسافر سالم

« صمد قنبری » که تنهامسافر سالم اتوبوس است و بطور معجزه آسائی از مرگ نجات یافته ، بخبرنگار اطلاعات در قزوین که‌در محل حادثه‌حضور یافته بود گفت : ما جاده ، تبریز ـ زنجان را به آرامی آمدیم ، همینکه از زنجان گذشتیم هوا بارانی و جاده‌لیز شد .

در نزدیکی « طبوقچی » یک تریلی جلو ما سبز شد،راننده کنترل اتومبیل را از دست داد و ناگهان پا را روی ترمز گذاشت تا آنجائیکه بیاددارم اتوبوس دو بار کاملا معلق زد، شیون مسافرین از هر سو بلند شد ، پنجره ها شکست و عده‌ای‌از مسافران از شیشه‌ها به بیرون پرتاب شدند و من‌نیز بگوشه‌ای افتادم !

ماموران و مسئولان حاضر

خبرنگاران ما گزارش‌دادند . لحظاتی پس از وقوع حادثه رئیس بهداری ابهر ، رئیس پاسگاه ژاندارمری قزوین ـ زنجان رئیس دادگاه تاکستان و سایر مسئولان موظف در محل حضور یافتند کمک به مجروحین تا آخرین لحظه انتقال آنها به بیمارستان‌ادامه یافت .

اسامی مقتولین حادثه راه تاکستان ـ قزوین :

حسین جعفر زاده جلفایی ۱۵ ساله‌دانش‌آموز دبیرستان دهقان‌تبریز ـ محمدعلی‌جعفرزاده جلفایی پدر حسین ۴۶ ساله ـ رسول ۴۰ ساله ـ دختر بچه سه ساله که از زیر کارتل ماشین بیرون آورده شد ـ جلیل خانعلی‌لو ۶۱ ساله ـ کاظم غفاروند ۳۰ ساله ـ صحابه بلوکی ۲۵ ساله ـ یکمرد ۴۵ ساله مجهول‌الهویه ـ پسربچه ۲ ساله مجهول‌الهویه با موهای بور ـ رضا قلی فرزند نایب‌علی ۴۵ ساله ـ دختر بچه ۷ساله به نام سعیده فرزند حمید قسیمی ـ میرزا محمد علی اقدمی پور ۶۰ ساله و یک‌نفر دیگر که هنوز شناخته نشده.

اسامی مجروحین

اسامی ۲۶ نفراز مجروحین این حادثه که تاکنون بدست‌ما رسیده عبارتست از :

زهرا احمد۳۰ساله ـ اسماعیل حمزه‌ای ۴۰ ساله ـ ارسلان اسماعیلی ۲۵ ساله ـ حسین سلیمانی ۷۰ ساله ـ اسماعیل نوری ۶۰ساله ـ مقصودمشفقی ۵۵ ساله ـ حمید قسیمی ۴۰ ساله ـ حیدر یدی نژاد ۳۰ ساله ـ کبرا پیکانی ۳۰ ساله ـ عیسی پیکانی ۳ ساله ـ سریعه بلوکی ۲۵ ساله ـ شهین دختر ۳ ساله صحابه بلوکی ـ نعمت‌اله خدایی ۵۳ ساله ـ اصغرخدایی ۳ ساله ـ اشرف خدایی ۴۰ساله فاطمه ۶ ساله ـ فاطمه‌الهوردی اسفندیاری ـ بیت‌الله بلوکی ـ ایرسن ۴۰ ساله ـ اکرم‌جعفری ۴۰ ساله ـ جهان‌بخش عزتی ۲۳ ساله ـ حاج محمد پنور اصغر ۶۰ ساله ـ زهرا بلوکی ۶ ماهه ـ قربانعلی حیدر ۳۵ ساله ـ حاج یداله کیانی ۶۰ ساله ـ پیر مرد مجهول‌الهویه در حال اغما.

نظر پلیس راه

صبح امروز خبرنگار ما با یک مقام مطلع در اداره پلیس راه تماس گرفت و نظر اداره مزبور رابرای جلوگیری‌این‌قبیل سوانح سئوال کرد . مقام‌مزبور گفت اولا علت واژگون شدن‌این اتوبوس بی‌احتیاطی راننده آن‌و تجاوز از سرعت مجاز ومطمئن میباشد. ضمنا باید متذکرشد این قبیل سوانح ناشی از بی‌احتیاطی راننده وبعضا عدم تسلط کافی آنها به‌فن رانندگی میباشد . چنانچه مسئولین امر درموسسات‌حمل‌و نقل‌مسافربری در انتخاب رانندگان مراقبت‌و دقت کافی بعمل آورند ازتکرار چنین حوادثی جلوگیری خواهد شد.

بمنظور مقیدنمودن موسسات حمل نقل مسافربری درانتخاب رانندگان واجد شرایط در جهت حفظ جان مسافرین آئین‌نامه حمل‌یارومسافر ومدت تعطیل‌موسساتیکه خلاف‌مقررات وآئین‌نامه‌های حمل بار ومسافر رفتار نمایند ، تنظیم واز طریق وزارت کشور به‌هیئت دولت فرستاده شده و قریبا جهت تصویب به‌کمیسیون‌های‌کشور ودادگستری و مجلسین تقدیم خواهد شد.

تصویب وابلاغ آئین‌نامه پیشنهادی موجب خواهد شد موسسات مسافربری بوظائف قانونی خود توجه خاص مبذول نموده و با انتخاب رانندگان واجد شرایط ودادن آموزش لازم ومستمر به‌آنان‌از تکرار چنین حوادثی جلوگیری نمایند.

جوان متقلب بدام افتاد

جوانی که بانکه های اسکناس اسکناس صدتومانی تقلبی‌میساخت هنگام خرد کردن اسکناسهادریکی از فروشگاههای تهران دستگیر شد .

بعدازظهر دیروز جوان۱۹ساله‌ای بیکی از فروشگاههای بزرگ‌خیابان پهلوی مراجعه کرد ویک عدد اسکناس صدتومانی که از وسط بوسیله چسب چسبانده شده بود بیکی از صندوقداران فروشگاه‌داد وخواست آنرا خرد کند . چون از مدتهاقبل مامورین انتظامی در تعقیب اشخاصی بودند که دست به تقلب اسکناس میزدند ، جوان مورد بحث را زیرنظر قراردادندو هنگامیکه پول اورا بازرسی کردند معلوم شد که صدتومانی او تقلبی است.جوان که متوجه شدمامورین برازاو پی‌برده‌اند پابفرار گذاشت و مامورین نیز به تعقیب‌اوپرداختند ودر دوراهی یوسف‌آباد دستگیرش کردند . او در مقابل مامورین استقامت کرد وچاقوئی از جیبش بیرون آورد تا به‌آنها حمله کند ولی ماموران اورا دستگیر کردند. جوان خودرا ابراهیم کهربائی و یهودی معرفی کرد واز داخل جیب او تعداد ۵ عدداسکناس‌صدتومانی تقلبی دیگر کشف شد.درتحقیقاتی که از ابراهیم بعمل آمد معلوم شد ابراهیم یک اسکناس صدتومانی را از طول به عرض یک سانتیمتر میبرید ویک قطعه‌ازآنرابرمیداشت وسپس آنها را بهم می چسبانید و یک قطعه اسکناس صدتومانی درست میکرد وآنرا درلابلای‌دسته اسکناسهای دیگر میگذاشت و تحویل بانکها میداد وگاهی از این اسکناسها در فروشگاههای بزرگ وشلوغ استفاده میکرده است .

ابراهیم دربازجوئی اعتراف کرد که شب قبل‌ازدستگیری نیزتعدادی از این اسکناسها را در باجه‌های چند سینماباخریدیک بلیط مصرف کرده است بعد ازظهر پنجشنبه ابراهیم به بازپرسی‌کشیک‌فرستاده شد .

آگهی استخدام

وزارت‌تعاون وامور روستا ها ـ سازمان مرکزی تعاون روستائی در نظر دارد تعدادی مددکار فنی تعاونیها از بین دیپلمه های واجد شرایط برای استقرار در محل شرکت های تعاونی روستائی پس از اتمام دوره آموزش استخدام نماید. داوطلبان برای کسب اطلاعات‌لازم‌از شرایط انتخاب وثبت‌نام . حداکثر تاتاریخ سوم خرداد ماه سال‌جاری به ادارات تعاون و امور روستا ها ـ سازمان تعاون روستائی ـ شهرستان های محل سکونت مراجعه نمایند.

م‌الف ۲۹۴۰ وزارت تعاون و امور روستا ها

شبنم ارمغانی از رضائیه
تلفن پخش ـ ۸۲۸۹۲۲

از صبح سه‌شنبه ۲۵ اردیبهشت‌در
سینما ریولی
حادثه ـ تعقیب ـ عشق ـ سکس ـ جنایت در اثری‌هیجان آور که یک لحظه از حرکت و جنبش باز نمی‌ایستد
جیم براون: دینامیت سیاه است "
باشرکت
مارتین لاندو
برند اسایکس
لوچانا پالوتزی
و یدا بلو
رنگی
محصول ۱۹۷۳ کلمبیا
گیشه‌سینما ریولی همه روزه برای رزرو بلیط آماده‌است

ارکستر مجلسی
رادیو تلویزیون‌ملی ایران
رهبری : توماس بالدنر
یکشنبه ۳۰ و دوشنبه۳۱ اردیبهشت ۱۳۵۲ـ ساعت ۸ بعدازظهر
محل فروش بلیت : تاتر شهر
ـ روابط عمومی سازمان رادیو تلویزیون‌ملی‌ایران تخت طاووس نبش روزولت
ـ دانشکده هنرهای زیبا ـ دانشگاه تهران
ـ گیشه تئاتر شهر
ـ ایران کتاب ـ خیابان فروردین
ـ بنگاه صفحه فروشی بتهوون ـ روبروی بزرگمهر
ـ انجمن فیلارمونیک تهران ـ خیابان ارفع

آگهی مربوط به جسد مجهول‌الهویه

جسد صاحب عکس که مردی است مجهول‌الهویه در حدود ۳۲ الی ۳۴ ساله با اندامی متوسطه و جثه قوی لاله‌گوش کوچک موی‌سر کاملا کوتاه‌و مشکی ابروان پرپشت وچشمان میشی‌تمام دندانها سالم که با ضربات متعدد چاقو یا کارد بقتل رسیده و در اطراف زمین های مزروعی گل شهر در یک آلونک نزدیک‌اتوبان کرج و کوره آجرپزی ممتاز کشف شده‌لباس‌های تن اوپیژامه و پیراهن برنک مغزپسته‌ای و شورت فوق‌العاده گشاد برنک‌زیتونی وشلوار سرمه‌ای و کلاه «عرق‌چین» با حاشیه های پنبه‌دوزی برنک سرمه‌ای و شال سربرنک شیری که معمولا بصورت عمامه بسرپیچیده می شود و یک جفت کفش ملی«گالش» که‌با دودگمه بسته می شود می باشد وپرونده قتل مشارالیه تحت کلاسه ۱ـ۵۲ر۶۹ در این بازپرسی مطرح رسیدگی است از کسانی‌که بهویت این مرد آشنائی داشته و یا از جریان قتل اومستحضرند خواهشمند است اطلاعات خود را در اختیار این بازپرسی قرار دهند . م الف ۲۹۳۲ بازپرس شعبه اول کرج ـ نیکجو

زن فراری

بچه ۱۸ ماهه خود رادر نزدیکی خانه پدرش رها کرد

توران ، زن جوان ۱۹ ساله که از خانه شوهرش فرار کرده است .

زن ۱۹ ساله‌ای بنام توران بعد از فرار از خانه شوهرش تلفنی با اعضای خانواده خود تماس گرفت و آدرس محلی را داد که برای گرفتن فرزند ۱۸ ماهه‌اش پیش او بروند ولی بعد از اینکه بستگان او به محل قرار رفتند توران از غیبت خانواده‌اش استفاده کرده و کودک ۱۸ ماهه خود را در نزدیکی خانه پدرش رها کرد و باز متواری شد !

عبدالله بدیعی شوهر توران به خبرنگار ما اظهار داشت من و توران بعد از ازدواج‌هیچ‌اختلافی نداشتیم و بعد از تولد اولین فرزندمان پزشکان گفتند که دیگر توران نباید آبستن‌شود . تا اینکه او بعلت کسالتی که پیدا کرده بود در یک بیمارستان بستری شد موقعی که توران از بیمارستان بمنزل آمد اخلاقش بکلی عوض شده بود ، نزدیک به یک ماه پیش کودک ۱۸ ماهه مرا برداشت و از خانه‌فرار کرد !

هرجا دنبال او گشتم اثری نبود تا اینکه پدر زنم اطلاع داد که توران تلفن کرده و گفته است بیائید بچه را ببرید . سر ساعت همگی به محلی که او تعیین کرده بود رفتیم ولی از او خبری‌نشد و بعد معلوم شد توران ازفرصت نبودن ما در خانه استفاده‌کرده، در حالی که‌آدرس خانه پدرش را به کاغذی نوشته و به مچ دست بچه بسته بود او را درنزدیکی خانه پدرش کناردیواری گذاشته بود .

اهالی محل بعد از خواندن آدرسی که توران نوشته بود کودک را به در خانه آوردند. از توران خبری نبود تا اینکه‌چند روز پیش توران مجددا به خانه پدرش تلفن کرد و گفت از من نگران نباشید من در یک خانه مشغول کار هستم و از زندگیم راضی هستم وقتی‌پدرش باوگفته بود بهتر است به خانه بیائی او در جواب گفته بود فعلا راحت هستم . عبدالله شوهر این زن میگفت از روزیکه توران خانه‌ام را ترک کرده زندگیم سیاه شده است از یک طرف باید سر کار بروم و از یکسو نمیدانم باکودک ۱۸ ماهه‌ام چکار کنم توران مرو بچه‌اش را تنها گذاشته و در عوض تمام لباسهای تازه‌اش را برداشته و رفته است !

هم‌اکنون مامورین در جستجوی این زن هستند .

گمشده

مرتضی کدخدائی‌بیست‌ساله از روز سه‌شنبه ۱۸ اردیبهشت ماه از منزل خارج‌شده و خبری از او نیست ،کسانی‌که از این جوان اطلاعی در دست دارند خواهشمنداست مراتب رابتلفن ۳۱۱۰۷۱ ـ سیدحسین مشعشع اطلاع دهند .

خریدار فرش سنگین قیمت
جواهری ۸۳۰۹۰۴

فرش رضوی
خریدار فرشهای کهنه و سنگین قیمت تلفن : ۸۲۵۸۰۰

کیفر

کلاس نقشه کشی
دوره جدید کلاس نقشه کشی کاخ دانش زیرنظر مهندسان مطلع و دلسوز از هفته آینده تشکیل می شود . در این کلاس ها مین های مخصوص نقشه‌کشی و لوازم مربوطه در اختیار شاگردان قرار دارد باشرکت در این کلاسها برای اشتغال بکار در موسسات آماده خواهید شد . قبلانامنویسی فرمائید .
کلاس حسابداری و دفترداری دوبل
دوره جدید کلاس حسابداری و دفترداری دوبل از هفته‌آینده زیرنظر جناب آقای محمد حمیدی استاد دانشگاه تشکیل می‌شود. در این کلاس فن دفترداری و حسابداری را فراخواهید گرفت قبلانامنویسی فرمائید .
کلاس منشیگری
دوره‌جدید کلاس‌منشیگری کاخ دانش از ۲۵ر۲ر۵۲ تشکیل می شود نامه‌نگاری وحسابداری بایگانی . ماشین نویسی فارسی‌و لاتین و قوانین اجتماعی قسمتی از دروس این کلاس است . قبلانامنویسی فرمائید .
کلاس خیاطی
دوره جدید کلاس های خیاطی از هفته آینده تشکیل می‌شود. کاخ دانش نماینده رسمی مدرسه گرلاوین پاریس در ایران‌است وبه فارغ‌التحصیلان پس از گذراندن امتحانات دیپلم گرلاوین پاریس داده خواهد شد. قبلانامنویسی فرمائید .
آ ـ ۱۰۶۸۲ کاخ دانش ـ خیابان فرانسه تلفن ۴۳۶۷۸

سازمان بیمه های اجتماعی
سمپوزیوم پیشرفتهای نوین در تشخیص و درمان اولسرهای قسمت فوقانی دستگاه‌گوارش ۲۶و۲۷ اردیبهشت ماه ۱۳۵۲
محل برگزاری : سازمان بیمه های اجتماعی ـ خیابان آیزنهاور (سالن ششم بهمن) .
برنامه سمپوزیوم :
روز اول چهارشنبه ۲۶ر۲ر۵۲ رئیس جلسه : آقای دکتر سعید اهری ـ دبیر جلسه : آقای دکتر اولیائی
۱ـ آناتومی معده و اثنی‌عشر و انتهای تحتانی مری ـ آقای دکتر محمدی
۲ـ عصب واگ و فیزیولوژی ترشح معده ـ آقای دکتر سروری
۳ـ چگونگی ایجاد اولسر و آسیب شناسی آن ـ آقای دکتر درویش
۴ـ تشخیص رادیولوژیک ـ آقای دکتر فاتح
۵ـ آندسکپی و اهمیت آن ـ آقایان دکترجهانسوزی و دکتر نصیری .
۶ـ اولسرهای‌انتهای‌تحتانی مری ـ آقای‌دکترصدیق.
روز دوم پنجشنبه : ۲۷ر۲ر۵۲
رئیس جلسه : جناب آقای پروفسور عدل
دبیر جلسه : آقای دکتر اردشیر سمیعی
۱ـ درمان طبی اولسر آقای دکتر امینیان
۲ـ عوارض‌اولسر ودرمان‌جراحی‌آن آقای‌دکترموثقی
۳ـ خونریزی اولسر و درمان آقای دکتر اولیائی
۴ـ جراحی ودرمان‌بیماریهای‌اولسر آقای‌دکترهاشمیان
۵ـ ارتباط اولسر با بیماریهای غدد مترشحه‌داخلی آقای دکتر سرلتی .
۶ـ اولسر های داروئی آقای پروفسور صفویان
۷ـ اولسرهای کودکان آقای دکتر ضیائی
م الف ۲۵۰۵
«مدیریت خدمات پزشکی سازمان بیمه های اجتماعی»

اشعار هوشنگ ابتهاج
ه.ا.سایه
باصدای
هوشنگ ابتهاج
تک‌نوازپیانو: پرویز اتابکی
هوشنگ ابتهاج
در
مجموعه‌ی صفحات
صدای شاعر
کانون پرورش فکری کودکان ونوجوانان
این مجموعه را از صفحه‌فروشی‌ها و کتاب فروشیهابخواهید
مرکز پخش فروشگاه‌مرکزی کانون پرورش فکری کودکان و نوجوانان
تهران ـ خیابان تخت‌طاووس ، خیابان جم ، شماره ۳۱ تلفن ۸ـ۸۳۶۸۹۱
شرکت آهنگ‌روز و فروشگاه تهوون‌خیابان پهلوی

دنباله اخبار شهرستانها

زلزله در خراسان

فردوس ـ ساعت ۲۰ر۵ دقیقه بعد ازظهر دیروز ،زمین لرزه نسبتا شدیدی شهرفردوس و بخشهای بشرویه ، سرایان و آیسک را تکان داد و باعث وحشت ساکنان این نقاط‌شد.

در گناباد

گزارش خبرنگار اطلاعات‌در گناباد حاکی است : همزمان‌با وقوع زلزله در فردوس وبخش های تابعه آن ، در گناباد و کاخک نیز زمین لرزه‌ای رخ داد .

در کاشمر

در کاشمر نیز همان ساعت زلزله‌ای رخ داد ولی در این شهر وتوابع نیز خفیف بود.

کانون زلزله

گزارش های رسیده حاکی است : همزمان با وقوع‌زمین لرزه در فردوس و گناباد و کاشمر در طبس ، فیض‌آباد و تربت حیدریه نیز زلزله نسبتا شدیدی بوقوع پیوست.

شعاع زلزله تا ۳۵۰ کیلو متری‌مشهد بوده و قدرت آن بین ۵ر۵ـ۶ ریشتر اعلام شده است .

کانون زلزله روستای«رباط چاه گنبد» بین فردوس‌وطبس میباشد .

از خسارات و تلفات احتمالی زمین لرزه خراسان ، گزارشی بدست نیامده است .

بازرسان دادگستری در قم

قم ـ هیات بازرسی وزارت دادگستری بسرپرستی آقـای ابوالقاسم مجتهدی و عضویت آقایان بهنیا و زند حقیقی،برای رسیدگی به امور دادگستری و اداره ثبت اسناد قم ، وارداین شهر شد.

۱۵۰ کیلو گوشت قاچاق

سنندج : بعد ازظهر دیروز مامورین آگاهی سنندج ۱۵۰ کیلو گوشت راسته قاچـاق از شخصی بنام باقرحری‌پور کشف کردند . باقر قصـد داشت راسته های مزبور را از طریق یکی از گاراژ های مسافربری به‌تهران حمل کند که وسیله مامورین آگاهـی دستگیر شد .

قاچاق ۱۵۰ کیلو گوشت زمانی صورت می‌گیرد کـه سنندج باکمبودوگرانی‌گوشت مواجه است و گوشت کیلوئی ۱۵۰ ریال به فروش می‌رسد .

حادثه هنگام نصب آنتن

تبریز ـمشهدی اکبر، سلاخ ۴۵ ساله تبریزی که برای‌نصب آنتن تلویزیون به پشتبام خانه مسکونی خود واقع در محلـه امیرخیز تبریزرفته بود ، باسیم برق داخل کوچه که از مجاور پشت‌بام عبور داده شده است برخورد کرد و درگذشت .

خواهرزاده او بنام صمد تیزچنگ ۳۰ ساله شغل‌فرشباف که با مشاهده‌وضع، قصدنجات مشهدی اکبررا داشت نیزدچار برق‌گرفتگی شد و از پشت‌بام بداخل کوچه افتاد و براثر خون‌ریزی جان داد .

قاچاقچیان روغن زیتون در دام !

ماکو ـ از دو مسافر ، مقدار ۱۹۲ کیلو روغن‌زیتون قاچاق کشف شد. مسافران ، باسامی حسن و میریوسف ، با اتوبوسی از ماکو به تبریز میرفتند که وسیله مامـوران پاسگاه ژاندارمری « مرکن » ماکو دستگیر شدند .

گرما ، ۳ کلاس درس آبادان راتعطیل کرد !

آبادان ـ با افزایش گرمای هوادر ابادان ، امروز عده‌ای از دانش آموزان دبستان‌ثریای این شهردچار گرمازدگی‌شدند و ۳ کلاس دبستان مذکـور تعطیل گردید .

خانم دکتر نراقی رئیس بهداری آموزشگاههای آبادان به خبرنگار «اطلاعات » گفت : در روز های اخیر بعلت گرمای شدید عده‌ای از محصلین مدارس ابتدائی دچار قی و اسهال و خون دماغ شده‌اند و روز بروز بر تعداد آنها افزوده میشود .

براساس‌تصمیم تازه‌آموزش و پرورش آبادان ، قرار است با شروع امتحانات آخرسال ، دانش آموزان دبستانها صبح‌ها بطور یك روز در میان بمدرسه بروند .

اهواز ـخانم مهشت مدیر کل آموزش‌وپرورش خوزستان‌صبح امروز به خبرنگار اطلاعات در اهواز گفت : تا بحال تغییری در تاریخ برگزاری امتحانات مدارس اهواز داده نشده و امتحانات از ۱۵ خرداد ببعد انجام خواهد شد . خانم‌مهشت گفت :درمدارس اهواز وسائل خنك کننده به تعداد کافی‌وجود دارد و با اینحال برای رعایت حال دانش آموزان کارمدارس در این شهر یکسره از ۷ تا ۳۰ر۱۰ صبح اعلام شده تـا گرما باعث ناراحتی آنان‌نشود و اختلالی در برنامه های‌درسی پدید نیاید .

انتخابات سازمان زنان ماکو

ماکو ـ در جلسه سازمان زنان شهرستان‌ماکو، مسئولان کمیسیون های گوناگون این سازمان بشرح زیر انتخـاب شدند .

پری بهلولی مسئول‌کمیسیون آموزش ،بدری قاسمی‌مسئول کمیسیون بهداشت و تنظیم خانواده ، اکرم‌بهبودی رئیس کمیسیون حقوق ، ملیحـه مومنی مددکار اجتماعی ، مهین سعیدی‌مسئول کمیسیون هنری و تفریحات سالم و معصومه فرهنگـی اغیاری مسئول کمیسیون بهبود وضع شهر و روستا ها .

کنگاور در آاموشی

کنگاور ـ مدت سه شبانه‌روز است که‌برق‌کنگاور قطع‌شده و این‌شهر شب‌ها درخاموشی مطلق فرو میرود .

بعلت قطع برق مردم چراغ زنبوری‌هارا بکار انداخته‌اند و اوائل شب در بعضی از مغازه ها برای روشنائی از شمع استفاده می شود .

علت خاموشی برق کنگاور سوختن فیوز سیستم برق‌این شهرستان است و تـاکنون برای وصل برق اقدامی‌بعمل نیامده است .

کشف اسلحه قاچاق

ماکو ـ ماموران پاسگاه ژاندارمری کلیسا کندی (از توابع ماکو) ازمنزل شخصی بنام «ایلخان» یک قبض‌تفنگ و تعدادی فشنگ غیرمجـاز کشف کردند .

«ایلخان» تحویل مقامات ذیصلاح شد و بجرم داشتن اسلحه غیرمجاز به سه ماه زندان‌محکوم شد.

نمره‌گیری مستقیم تلفنی شهرهای کشور بسوی کرمانشاه

بقیه از صفحه اول

مدت زمان مکالمه بازاء دو ریال بین شهرهای ذکر شده بالا و کرمانشاه بقرار زیر میباشد :

مکالمه بین	روز (ثانیه)	شب (ثانیه)
تهران ـ کرمانشاه	۵	۱۰
اصفهان ـ کرمانشاه	۵	۱۰
شیراز ـ کرمانشاه	۳ر۷۵	۱۰
همدان ـ کرمانشاه	۱۰	۱۵
اهواز ـ کرمانشاه	۷ر۵	۱۵
خرمشهر ـ کرمانشاه	۵	۱۰
قم ـ کرمانشاه	۷ر۵	۱۵
کاشان ـ کرمانشاه	۵	۱۰
رشت ـ کرمانشاه	۷ر۵	۱۵
بابل ـ کرمانشاه	۵	۱۰
قزوین ـ کرمانشاه	۷ر۵	۱۵
خرم‌آباد ـ کرمانشاه	۱۰	۱۵
بروجرد ـ کرمانشاه	۱۰	۱۵
ساری ـ کرمانشاه	۵	۱۰
اراک ـ کرمانشاه	۷ر۵	۱۵
تبریز ـ کرمانشاه	۵	۱۰
رضائیه ـ کرمانشاه	۷ر۵	۱۵
آمل ـ کرمانشاه	۵	۱۰
دزفول ـ کرمانشاه	۷ر۵	۱۵
مشهد ـ کرمانشاه	۳	۱۰
آبادان ـ کرمانشاه	۵	۱۰

در جهت معکوس نیز نرخ مکالمه بقرار فـوق میباشد . نرخ روز از ساعت ۷ صبح الی ۹ بعد از ظهر و نرخ شب از ساعت ۹ بعد از ظهر تا ساعت ۷ صبح روز بعد محاسبه و دریافت میگردد .

آ ـ ۱۰۸۷۰ وزیر پست و تلگراف و تلفن

یکنفر کشته‌و ۲نفر مجروح

شمیران ـ ساعت سه‌بامداددیروز اتومبیل شماره ۳۸۲۷۳ تهران ـج برانندگی «مرتضی» که با دو سرنشین از جنوب بطرف شمال «پارک وی» در حرکت بود براثر سرعت زیاد واژگون شد.

در این حادثه راننده اتوبوس کشته شد ودوتن سرنشین آن به شدت مجروح گردیدند.

آگهی مناقصه ۱۸ر۲۰۵۸

وزارت فرهنك و هنر هزینه سرپرستی .نگاهداری .سرویس. تعمیر و بکار انداختن تاسیسات ساختمانهای خودرابشرح‌زیربرای سال ۵۲ بمناقصه میگذارد:

۱ـ ساختمان مرکزی وزارتخانه واقع در خیابان کمال‌الملك دستگاه تهویه مطبوع و حرارت مرکزی .

۲ـ ساختمان شماره۲ واقع در پیچ شمیران .دستگاه تهویه مطبوع و حرارت مرکزی و دودستگاه آسانسور .

۳ـ ساختمان شماره ۳ واقع در خیابان آیرانشهر جنوبی «ساختمان گلکار» دستگاه تهویه مطبوع و حرارت مرکزی و یك دستگاه آسانسور .

داوطلبان میتوانند برای دریافت برك مشخصات و شرایط مناقصه نمونه قرارداد و پرسشنامه مربوط باداره کارپردازی‌واقع در ساختمان شماره ۲ مراجعه و پیشنهادات خودرا ساعت ۹صبح روزشنبه ۵خرداد ماه ۱۳۵۲ باداره مزبور تسلیم نمایند.

پیشنهادات رسیده ساعت ۱۰ صبح همان‌روز بازو قرائت‌خواهد شد م‌الف۲۸۰۶

آ ـ ۱۰۴۲۲ وزارت فرهنك وهنر

شرکت کشت‌وصنعت‌درخوزستان برای استخدام طویل‌المدت‌احتیاج به کارمندان کار آزموده ایـرانی بشرح زیر دارد :

۱ ـ یکنفر برای اداره‌کشاورزی‌ـمتقاضی بایستی دارای مدرك دانشگاهی در امور کشاورزی و تجربه لازم در سطح یك واحد بزرك کشاورزی باشد .

شخص مورد نظر از اول ماه جون ۱۹۷۳مشغول بکار خواهد شد .

دانستن زبان انگلیسی لازم میباشد .

۲ ـ یکنفر برای‌اداره‌دامپروری ـ متقاضی‌بایستی دارای‌مدرك‌دانشگاهی‌وتجربه‌کافی درامورداپروری باشد . دانستن زبان انگلیسی ضروری است .

شخص مورد نظر از اول‌اگوست ۱۹۷۳مشغول بکار خواهد شد .

خواهشمند است مشخصات خود را همراه بایك قطعه عکس جـدید به آدرس زیر ارسال دارید :

تهران ـ صندوق پستی شماره : ۱۲۳۸ـ ۱۱

کلیه اطلاعات واصله محرمانه‌تلقی خواهد گردید .

مجالس ترحیم

با نهایت تاسف فوت **بانو تاجی خردمند** مادر گرامی آقای عزت‌الله خردمند آجودان کشوری اعلیحضرت همایون شاهنشاه آریامهر و معاون پیشکاری علیاحضرت فرح پهلوی شهبانوی ایران را باطلاع میرساند .

مجلس ترحیم آن شادروان روز یکشنبه ۲۳ اردیبهشت ماه از ساعت ۵ الی ۷ بعداز ظهر در خانقاه صفی علیشاه منعقد خواهد بود .

وزارت دربار شاهنشاهی

با نهایت تاسف درگذشت شادروان **بانو تاجی خردمند** مادر آقای علی خردمند معاون دادسرای استان مرکز را باطلاع میرساند .

مجلس ترحیم آن مرحومه روز یکشنبه ۲۳ر۲ر۵۲ از ساعت ۵ الی ۷ بعداز ظهر در خانقاه صفی‌علیشاه برگزار می شود .

وزارت دادگستری

با کمال تاسف فوت سرکار خانم **تاج‌الملک خردمند** را باطلاع دوستان میرساند .

عبدالمجید حکیمی ، عزت‌الله خردمند

باکمال تاسف فوت مرحومه **بانو تاجی خردمند** خواهر عزیزم بزرگ خانواده بیگلیگ ـ خردمند ـ جهانگیر، مادر جنابان علی خردمند و محمدحسن خردمند و عزت‌الله خردمند را باطلاع خویشاوندان و آشنایان و همشهریان محترم می رساند .

مجلس ترحیم مردانه و زنانه آن مرحومه روز یکشنبه ۲۳ اردیبهشت از ساعت ۵ تا ۷ بعداز ظهر در خانقاه صفی علیشاه برگزار میشود .

حبیب‌الله بیگلیگ
آ ـ ۳۴۶۷ ۲ـ۲

خانواده های : **خردمند ، بیگلیگ ، جهانگیر ،حاجی‌باشی، امینی حاجی‌باشی ،کریمی ، مومچی ، انوشیروانی ،حکیمی، پروین ، گلپیرا ، مغازه‌ای ، بیات ، ساری ، قائم‌مقامی ، شهلاپور ، هاشمیان ، نوربخش ، پورزند ، فخرائی وخانواده های وابسته .**

با کمال تاسف فوت مرحومه **بانو تاجی خردمند** را باطلاع میرسانند .

مجلس ترحیم مردانه و زنانه روز یکشنبه ۲۳ اردیبهشت از ساعت ۵ تا ۷ بعداز ظهر در خانقاه صفی‌علیشاه برگزار میشود .

آ ـ ۳۴۶۷ ۲ـ۲

باکمال تاسف وتاثر فوت نابهنگام آقای **اسمعیل تهامی** را باطلاع میرسانیم مجلس ترحیم زنانه و مردانه آن شادروان روز یکشنبه ۲۳ر۲ر۵۲ازساعت یک تاسه بعدازظهردر خانقاه‌صفی‌علیشاه منعقد میگردد.

خانواده‌های نهائی ـ تهامی ـ شعبانی ـ جانثار ـنورافشان‌ـ خوشنویس ـ قنبرزاده ـ کوچکی .

آ ـ ۳۵۶۷

بعموم بازماندگان آنمرحوم مصیبت وارده را تسلیت میدهیم

بازگشت همه بسوی خداست

با نهایت تاسف درگذشت ناگهانی دوست و همکارسابق خود سرگرد **فتح‌اله دبیری** را باطلاع دوستان و آشنایان می‌رساند مجلس فاتحه مردانه وزنانه آنمرحوم روز یکشنبه ۲۳ر۲ر۵۲ از ساعت ۵ الی۷بعدازظهر در مسجد مجد برقرار است .

سرگرد حسین شفقی

با نهایت تاسف فوت مرحوم **فتح‌اله دبیری** کارمندبازنشسته نخست‌وزیری راباطلاع می‌رسانیم مجلس ترحیم زنانه‌ومردانه آن مرحوم از ساعت ۵تا۷ بعدازظهر روز یکشنبه ۲۳ر۲ر۵۲ در مسجد مجد منعقد است .

خانواده‌های : دبیری . قریب . مستوفی . ساداتی . غفاری . نیکزاد .

بعموم‌بازماندگان آنمرحوم مصیبت وارده‌را تسلیت میدهیم

در مسجد جامع کرج

باکمال تاسف درگذشت شادروان مرحوم سروان‌بازنشسته **مهدی کاشفی نائینی** را به اطلاع خویشان و آشنایان میرساند . مجلس ترحیم مردانه و زنانه آنمرحوم در روز یکشنبه ۲۳ر۲ر۵۲ از ساعت ۳ الی ۵ بعد از ظهر در مسجدجامع کرج منعقدخواهد بود . ضمنا مراسم شب هفت در روز چهارشنبه ۲۶ر۲ر۵۲ از ساعت ۴الی ۶ بعد از ظهر در گورستان حصار کرج برگزار خواهد شد .

خانواده های رضا کاشفی نائینی ، امیر محمد کاشفی ، اکبر کاشفی ، سید علی ارزمند ، محمد کاشفی ، سید محمد سجادی نائینی ، مهندس کریم بیرنیا ، رضا پیراسته ، سید فضل‌الله کاظمی ، مصطفی انصاری‌پور ، مرتضی مجتبوی‌نائینی، جهانگیر اعرابی ، منوچهر منوچهری نائینی ، مصطفی منوچهری.

آ ـ ۱۰۳۸۲

مصیبت وارده را بعموم بازماندگان آن مرحوم تسلیت میدهیم .

پرسه

باکمال تاسف درگذشت روانشاد **گوهر بهرام فرهمند** راباطلاع خویشان و آشنایان میرسانیم.

مجلس پرسه آن روانشاد روز یکشنبه ۲۳ اردی‌بهشت ۱۳۵۲ از ساعت ۴تا۶ بعدازظهر در سالن ایرج ـ خیابان استالین کوچه زرتشتیان کاشی ۸ برگزار میشود.

فرنگیس . شهریار . اردشیر . فریدون فرهمند .و خانواده های : فرهمند . کشاورزیان . همتی وخانواده‌های وابسته.

آ ـ ۳۵۷۱

بعموم بازماندگان آنمرحومه مصیبت وارده را تسلیت میدهیم

با کمال تاسف و تاثر فوت بانو **ملیحه صلاحی** مـادر جناب آقای امیرمحمد صلاحی رئیس اداره دفتر وزارتی و آقای عزیز محمد صلاحی رایزن درجه یک سفارت شاهنشاهی ایران در رم را باستحضار میرساند .

مجلس ترحیم مرحومه مغفوره‌روزدوشنبه ۲۴اردیبهشت جاری از ساعت ۳ تا ۵ بعداز ظهر در خانقاه صفی‌علیشاه منعقد است .

وزارت امور خارجه
آ ـ ۱۰۸۹۰ ۲ـ۱

با کمال تاسف ارتحال مرحومه خلدآشیان نیکوخصلت **بانو ملیحه صلاحی** همسر خود و همشیره جناب آقای دکتر احمدمقبل را باستحضار بستگان و سروران گرامی میرساند.

مجلس ترحیم زنانه و مردانه روز دوشنبه ۲۴ اردیبهشت (یازدهم ربیع‌الاخر) از ساعت ۳ تا ۵ بعداز ظهر در خانقاه صفی‌علیشاه منعقد است .

محمود صلاحی
آ ـ ۱۰۸۸۶ ۲ـ۱

با نهایت تاسف درگذشت بانوی نیکوکار **ملیحه صلاحی** همسر جناب آقای محمود صلاحی و مادر گرامی برادران ارجمند امیرمحمد صلاحی و عزیزمحمد صلاحی و مادر همسر دوستان مشترک آقایان هوشنگ امیری و هوشنگ شریفها را تسلیت عرض نموده و باستحضار عموم دوستان و آشنایان میرساند که مجلس ترحیم از ساعت ۳تا۵ بعداز ظهر روز دوشنبه ۲۴ اردیبهشت در خانقـاه صفی علیشاه برگزار خواهد شد .

مصطفی تجدد ،مهندس حسن برمک ، دکتر محسن چوبک،دکتر جمال حداد ، محسن رجبیانی ، منوچهررزمجو، مهندس ابوالحسن رضی ، دکتر فتحعلی رکنی ، ناصر روشن‌ضمیر ، دکتر سعید غیاثی ، علی گرگانی ، دکتر محمد مستوفی‌الممالکی ، ناصر نخعی ، رضا نیامی .

آ ـ ۱۰۸۸۶ ۲ـ۱

خانواده های : صلاحی ، مقبل ، امیری ، سرلشکر پولاد نصیری ، جلالی ، میری ، بهرامی ،شریفها ، وکیلی ، معتمدافشار و سایر خانواده های وابسته .

با کمال تاثر درگذشت بانوی فرشته خصال **ملیحـه صلاحی** را باطلاع بستگان و آشنایان میرسانند .

مجلس ترحیم زنانه و مردانه ساعت ۳ تا ۵ بعداز ظهر دوشنبه ۲۴ر۲ر۵۲ در خانقاه صفی‌علیشاه منعقد است .

ضایعه ناگوار را بعموم بازماندگان آن مرحومه و سایر افراد خانواده های عزادار تسلیت میگوئیم .

آ ـ ۱۰۸۸۶ ۲ـ۱

باقلبی آکنده از غم و اندوه فوت ناگهانی جوان ناکام **احمد (بهروز) محمدی کاکرودی** فرزند گرامی‌آقای محمودمحمدی کاکرودی همکار محترم را باستحضار میرساند مجلس ترحیم آن مرحوم روز یکشنبه ۲۳ر۲ر۵۲ از ساعت ۴ تا ۶ بعد از ظهـر در مسجد توتونچی واقع در خیابان غفاری برقرار میگردد .

اتحادیه صنف فیبر و سه‌لائی فروشان ـ محب خسروی

آ ـ ۳۵۵۳

باکمال تاسف و تاثر فوت نوجوان **احمد (بهروز) محمدی کاکرودی فرزند** گرامی آقای محمود محمدی کاکرودی همکار محترم را باستحضار میرساند .

مجلس ترحیم آن مرحوم روز یکشنبه ۲۳ر۲ر۵۲ از ساعت ۴تا۶ بعد از ظهر در مسجد توتونچی واقع در خیابان غفاری منعقد خواهد بود .

اتحادیه صنف الوار فروشان ـ مهدی طائی

آ ـ ۳۵۵۳

ضایعه جانسوز درگذشت ناگهانی‌جوان ناکام **احمد (بهروز) محمدی کاکرودی** را باستحضار اقوام و آشنایان میرساند .مجلس ترحیم آن مرحوم روز یکشنبه ۲۳ر۲ر۵۲ از ساعت ۴تا۶ بعد از ظهر در مسجد توتونچی واقع در خیابان غفاری برگزار میگردد.

محمود محمدی کاکرودی خانواده های : حاج جعفر محمدی ، دکتر علی محمدی ، دکتر سید مهدی معصومی ، سید محمد علی معصومی ، سید مرتضی‌معصومی ،لاهوتی، خشنودنیا، میربلوک ، عبدالکریم اعتماد ، ابراهیم رنجبران ، محمودشایگی، میرابوطالب چوبچیان ، حاج حسن اسماعیلی ، جواد بخارانیا، حاج حیدر حدیدی ، بهنام ، طاهریان ، پدری ، جهانگشا ،اسداله، مولائی ، سید منیری ، حسینعلی بیگی ،وکیل‌پور، خواجه‌پور، فخار .

مصیبت وارده را بعموم بازماندگان آن مرحوم تسلیت میدهیم .

بدینوسیله درگذشت **بانو فاطمه ادیب دهاقانی** متعلقه آقای حاج محمد حسن ادیب ووالده آقایان عبدالمجید ، عبدالحمید ، عبدالغنی . عبدالمحمود وعبدالکریم ادیب و خواهر آقایان حاج محمدعلی ، محمدتقی ومحمدمهدی رضوانی را باطلاع دوستان و آشنایان میرسانیم . مجلس ترحیم زنانه و مردانه فقیده سعیده از ساعت ۵تا۷ بعدازظهر روز دوشنبه ۲۴ اردی‌بهشت ماه در خانقاه صفی‌علیشاه برگزار میگردد.

خانواده‌های : ادیب . رضوانی . امین‌جعفری . عطاآبادی. اسماعیلیان . جعفر طیاری . ادیبی . خلیقی . فاطمی . وشفیعیان وسایر خانواده‌های وابسته .

بانهایت تاسف درگذشت **بانو فاطمه ادیب**والده محترم آقای عبدالمجید ادیب مدیر عامل شرکت کیمیاکار را باطلاع میرساند مجلس ترحیم زنانه و مردانه از ساعت ۵ تا۷ بعدازظهر روزدوشنبه ۲۴ اردی‌بهشت ماه در خانقاه صفی‌علیشاه منعقد است.

شرکت صنعتی و شیمیائی کیمیاکار

آ ـ ۳۵۷۹

مصیبت وارده را بعموم بازماندگان آنمرحومه تسلیت میدهیم

بانهایت تاسف درگذشت ناگهانی **دکتر محمدمهدی میرافشار** برادر آقای عباس میرافشار کارمند اداره بررسیها و روابط عمومی بانک ملی ایران را باطلاع میرساند .

مجلس‌ترحیم آن مرحوم از ساعت ۳ الی ۵ بعد از ظهر روز یکشنبه ۲۳ر۲ر۵۲ در مسجد مجد منعقد خواهد بود .

اداره بررسیها و روابط عمومی و تبلیغات بانک ملی ایران

بانهایت تاسف‌و اندوه فراوان درگذشت نابهنگام جوان ناکام شادروان **دکتر محمد مهدی‌میرافشار** را درامریکا باطلاع اقوام و اشنایان میرسانیم .

مجلس ترحیم مردانه و زنانه آن مرحوم از ساعت ۳تا۵بعدازظهر روز یکشنبه ۲۳ اردیبهشت ماه جاری (فردا) درمسجد مجد منعقد میباشد .

خانواده‌های : میرافشار . حسین خانی . احمدی . بشارعی. کلچین. سرلشکریاسائی. دکترسجادی. سلیمانپور. فخاری . عبیدیان . چینی‌فروش . آقامیری . راهروان . افضلی . مشی‌باشی . کامران . خرمی . محبوبی . و خانواده‌های وابسته .

آ ـ ۱۰۹۲۶

ضایعه ناگوار‌رابعموم افراد خانواده‌های عزادار بویژه به آقای عباس‌میرافشار تسلیت میگوئیم .

بانهایت تاسف و اندوه فراوان درگذشت نابهنگام جوان ناکام **بانو ماهدخت مفخم ارفع** همسر آقای مهندس جعفر تقوی را باطلاع اقوام و خویشان ودوستان میرساند .

مجلس ختم مردانه و زنانه آن مرحومه روز دوشنبه ۲۴ اردیبهشت ماه از ساعت ۱۳ تا ۱۵ در خانقاه صفی‌علیشاه منعقد خواهد بود .

خانواده های : تقوی ، مفخم‌ارفع ، خواجه نوری ، کامرانی ، مدبر ، علاقبند ، میرصادقی ، توکلی ، عزیزالسلطانی، مظفری ، دولوقاجار ، امیر فضلی ، امیر سلیمانی ، دکتر علی دانشی ، حسینی ، همایونفر ، اعلم ، ملکی ، دکتر محمد تقی سپیلی ،مقدم .

بانهایت تاثر و تاسف و اندوه بی‌پایان درگذشت‌نابهنگام وجانگداز خواهر عزیزمان‌ناکام **بانو ماهدخت مفخم ارفع** (تقوی) را باطلاع اقوام و خویشاوندان میرساند .

مجلس ختم مردانه و زنانه آنمرحومه روز دوشنبه ۲۴ اردیبهشت ماه از ساعت ۱۳ تا ۱۵ در خانقاه صفی علیشاه برگزار میشود .

تاج‌دخت خواجه نوری ، فریدون ارفع

آ ـ ۳۵۶۱ ۲ـ۱

بانهایت تاسف و تاثر و اندوه فراوان درگذشت نابهنگام جوان ناکام **بانو ماهدخت مفخم ارفع** همسر آقای مهندس جعفر تقوی را باطلاع میرساند . مجلس ختم مردانه وزنانه آن مرحومه روز دوشنبه ۲۴ اردیبهشت ماه از ساعت یک تا سه بعد از ظهر در خانقاه صفی‌علیشاه برگزار میشود .

سرلشگر حسن ارفع ، سپهبد فریدون کوششی ، سرلشگر فرهنگ خسروپناه ، محمودحاجبی، محمود انصاری ،ابوالحسن ناظمیان ، علیرضا شیبانی ، جمشید ایلدرم ، محمد باقر تاجبخش.

آ ـ ۳۵۶۱ ۲ـ۱

بعموم افراد خانواده های عزادار بویژه بازماندگان آن مرحومه مصیبت وارده را تسلیت میدهیم .

با نهایت تاسف و تاثر درگذشت مرحومه **حاج سکینه‌قاضی** را باطلاع کلیه اقوام و دوستان می‌رسانیم مجلس ختم زنانه و مردانه از ساعت ۴الی ۶ روز دوشنبه ۲۴ر۲ر۵۲ درمسجد حاج حسن واقع در میدان شاهپور اول ارامنه‌منعقد است .

خانواده‌های : سرهنگ ورسانی. کربلائی. سلیمان‌زاده. مجیدی. شاهندمراد. زرین‌بال. جلیلی. جمشیدی. فکورنژاد. خلیلی. قاضی. نهال. عباسی. قوچانی. دکتر خلیفه . تقوی . رحیم‌زاده. کیوانشکوه. دادگستر .

بعموم بازماندگان آنمرحومه مصیبت وارده‌را تسلیت میدهیم

یادبود

باکمال تاسف و تاثر به اطلاع کلیه دوستان و آشنایان مرحوم شادروان **حاج علیخان همایون فال** میرساند که شب هفت آنمرحوم روز یکشنبه ۲۳ر۲ر۵۲ از ساعت ۴ الی ۶ بعد از ظهر برمزار آنمرحوم در شیخان قم مجلس یادبود منعقد است امید است با شرکت در این سوگواری روح آنمرحوم را شاد فرمایند .

خانواده های همایون فال ـ معصومی ـ اعتصامی ـ مستقیمی ـ تکلو ـ امامی سعید ـ موثقی ـ دکتر رحیمی‌ـ صنعتی ـ فرحزاد ـ متقی ـ معتضدی ـ دکترمافی ـ سهراب زاده ـ امیر معزی ـ ارسلانی ـ همسر داغدارت عشرت.

باطلاع دوستان و خویشاوندان میرساند که روز یکشنبه ۲۳ اردیبهشت ۵۲ مصادف با سالروز درگذشت **بانو فاطمه اخوان** میباشد مجلس یادبود زنانه و مردانه از ساعت شش و نیم بعد از ظهر روز مذکور در امیرآباد خیابان مجدروبروی پاسگاه ژاندارمری قدیم شماره ۸۰ منزل محمود اخوان برگزار میگردد .

خاندان اخوان

آ ـ ۳۴۸۳ ۲ـ۱

کارکنان شرکت سهامی بیمه ایران درگذشت آقای **شاپور معیری** همکار خود را در قسمت بیمه اتومبیل وشخص ثالث به خاندان آ نمرحوم تسلیت میگویند .

مراسم شب هفت آنمرحوم از ساعت ۴ تا ۶ بعد از ظهر سه‌شنبه ۲۵ر۲ر۵۲ در تالار شماره ۲بهشت‌زهرا برگذار خواهد شد .

آ ـ ۱۰۸۸۲ **شرکت سهامی بیمه ایران**

تسلیت

سرکار سروان رضا صدر الادبائی و سرکار سروان محسن آرین

بانهایت تاسف مصیبت وارده را از طرف خود و همکارانم تسلیت گفته سلامتی و موفقیت شما و خانواده های محترم را مسئلت دارد .

آ ـ ۸۷۸ط **سرلشگر رزم‌آرا**

سرکار خانم مهین دبیران

همکلاسیهای مدرسه عالی ادبیات وزبانهای خارجی درغم شما شریکند .

آ ـ ۳۵۲۹

جناب آقای دکتر همرنگ

مصیبت وارده را از طرف خود و کلیه کارمندان زایشگاه ایران تسلیت می‌گویم .

دکتر متین

آ ـ ۳۵۴۳

آقای فریدون منوچهری ـ دوست عزیز

مصیبت وارده را تسلیت عرض نموده بقای عمر جنابعالی و فامیل محترم را از خداوند متعال خواستاریم .

روحانی . عرب. منوچهر افشار. هاکوپیان. مقدسیان. کرمی. منوری. آوان. غفوری. ممتازمنش. آئینه‌چی. عباسی. مسلمپور . فرخ .

آ ـ ۱۰۸۷۴

جناب سرهنگ رضا رزمی

بانهایت تاسف درگذشت مادر گرامیتان را تسلیت عرض مینمائیم .

مدیریت کالری شیشه شرق

آ ـ ۳۵۵۷

جناب سرهنگ ورسانی راد ، جناب آقای فضل‌الله کربلائی و مادر عزیزم .

بااندوه فراوان و باغمی که مادر دل داریم درگذشت خواهر گرامیتان مرحومه بانو حاج سکینه قاضی را تسلیت عرض مینمائیم .

حسین شاهندمراد . منوچهر ، شاهپور و عباس‌سلیمان زاده .

آ ـ ۳۵۵۱

باکمال تاسف فوت جوان ناکام مهرداد شرف‌الدین را به آقای مهندس شرف الدین و بانو و همه فامیل تسلیت عرض میکنم .

گرگان ـ محسنی و بانو

آ ـ ۱۰۳۸۶

همکار گرامی آقای ناصر داودی

باکمال تاسف درگذشت پدر گرامیتان را تسلیت‌میگوئیم.

کانون کارمندان دانشکده های کشاورزی و منابع‌طبیعی

آ ـ ۱۰۳۸۴

جناب آقای محمد صادق آرین ریاست محترم کل

خبر درگذشت همشیره مکرمه ، غبار اندوه به قلوب همگی ما گسترانید ، مارا در غم خود سهیم بدانید .

کارکنان اداره کل مخابرات فرمانداریکل همدان

آ ـ ۱۰۴۰۰

سرکار خانم وثوقی

مصیبت وارده را به جنابعالی و خانواده محترم تسلیت میگوئیم .

صارمی ، خامنه‌ای‌فر ، مصباح ، فلاح ،محمائی، مبری

آ ـ ۱۰۸۶۲

جناب‌آقای هوشنگ اربابی سرجنگلدار محترم لرستان

باکمال تاسف درگذشت پدر ارجمندتان را بشماو سایر بازماندگان آن مرحوم تسلیت عرض نموده ، بقاء عمر وسلامتی اعضای محترم خانواده آن فقید را آرزومندیم .

کارکنان سرجنگلداری مستقل فرمانداری کل لرستان

آ ـ ۱۱۰۰۶

همکار ارجمند سرکار سروان یعقوب علیاری

با اندوه فراوان مصیبت وارده را تسلیت گفته ماهم در این سوک با شما شریک هستیم .

کلاس یک دوره عالی

آ ـ ۱۰۳۹۲

سرکار خانم امانی (بیگلری)

بااندوه فراوان مصیبت وارده را از طرف کلیه دبیران و آموزگاران و همکاران هنرستان دختران صمیمانه تسلیت گفته ودراین ضایعه بزرگ خودرا شریک غم شما میدانیم.

آ ـ ۱۰۸۹۶

همکار ارجمند سرکار خانم‌امانی

بانهایت تاسف درگذشت پدر عزیزت را از صمیم قلب تسلیت عرض نموده سلامت‌وبقاء عمر شماو سایر بازماندگان را از خداوند مسئلت داریم

کارمندان اداره ارزش کل گمرک

آ ـ ۳۵۹۹

سپاسگزاری

بدینوسیله از جناب آقای جلالیان‌ریاست محترم اداره‌آموزش وپرورش ناحیه ۵ تهران و جناب آقای حاج محمودی رئیس‌انجمن همکاری خانه و مدرسه دبیرستان وحید دستگردی وروسای‌محترم مدارس وسروران فرهنگی واعضاء فامیل وکلیه دوستان و آشنایان که دربرگزاری و شرکت در مجالس ترحیم عزیز از دست رفتمان **خانم اطهره روحانی رفتار** وبابوسیله تلگراف‌وجرایداظهار همدردی فرموده‌اند سپاسگزاری نموده سلامت وبقاء عمر همگی را از خداوند بزرگ خواستاریم .

خانواده‌های روحانی رفتار وکیوان

آ ـ ۳۵۹۳

از کلیه سروران گرام ـ امراء ـ افسران ودرجه‌داران ارتش شاهنشاهی همچنین از کلیه اقوام ودوستان محترم که در مراسم تشییع ـ تدفین وترحیم شادروان **سرهنگ مهندس محمود شاهبنده** شرکت فرموده وبوسیله تلگراف ـ نامه ـ تلفن‌ویا آگهی تسلیت ابراز تفقد و همدردی فرموده‌اند سپاسگزاریم . چنانچه بعلت‌تالمات روحی در عرض تشکر حضوری تاخیر حاصل گردد پوزش طلبیده بقاء عمر سعادت و سلامت همگان را از درگاه خداوند متعال خواهانیم .

خانواده شاهبنده ـ وخانواده‌های وابسته

آ ـ ۳۵۹۵

جناب‌آقای بنی‌مصطفائی
معاونت اداره کل تعاون‌وامور روستاهای فرمانداریکل ایلام

هیئت مدیره و کارکنان شرکت سهامی ساختمانی رشه درگذشت برادر گرامیتان را بااندوه فراوان تسلیت عرض نموده از خداوند متعال صبر و سلامت کامل بازماندگان‌آن فقید سعید را آرزومندند .

آ

سال چهل وهفتم ـ شماره ۱۴۰۹۶

اطلاعات

شنبه ـ بیست ودوم اردیبهشت ماه ۱۳۵۲
نهم ربیع‌الثانی ۱۳۹۳ ـ دوازدهمه ۱۹۷۳

استخراج دکتر ریاضی کرمانی

ساعات شرعی	اذان صبح . . . . . ساعت ۳ و ۱۸ دقیقه طلوع آفتاب . . . . . ساعت ۵ ظهرشرعی . . . . . ساعت ۱۲ و۱ دقیقه اذان مغرب . . . . . ساعت ۷ و ۱۸ دقیقه

وکلای دادگستری بیمه درمانی میشوند

★ **بیمه درمانی مشمول خانواده تحت تکفل وکلا نیز خواهد شد**

طبق تصمیم هیئت مدیره کانون وکلای دادگستری بموجب قرارداد خاصی که میان این کانون و یکی از سازمانهای بیمه کشور درشرف انعقاد است ، بزودی کلیه وکلای دادگستری و خانواده تحت تکفل آنها ازبیمه‌درمانی استفاده‌خواهند کرد.

اجرای این طرح از مدتها قبل‌در دستور کار کانون بود و برای نتیجه‌گیری بهتر اعضاء آنرا با آقای هویدا نخست‌وزیر درمیان گذاشتند و از طرف دولت قول همگونه همکاری در این مورد داده شد حتی نخست‌وزیر درتایید این هدف درجشن سالروزاستقلال کانون وکلای دادگستری که در باشگاه بانک سپه‌برگزار شده بود، ضمن اشاره‌به‌مسائل مختلف‌خطاب به وکلا اظهار داشت : دولت هرگونه کمکی که برای اجرای‌این هدف لازم باشد دراختیار شما خواهد گذاشت . ولی این خود شما هستید که در درجه اول باید با امکاناتی که‌دراختیار دارید شرایط مساعدی برای ایجاد این طرح فراهم سازید .

در اجرای این‌هدف‌و قول مساعد دولت هیئت مدیره کانون وکلا درصدد اجرای این منظور برآمده و مدتی است با یکی‌از شرکت‌های بیمه وارد مذاکره‌شده که‌درصورت به نتیجه رسیدن کلیه وکلائی که مایل به استفاده از بیمه درمانی باشند پس از طی مراحل قانونی خود و خانواده تحت تکفلشان میتوانند از مزایای درمانی این بیمه استفاده کنند ، بدین ترتیب با اجرای این طرح یکی دیگر از هدفهای اساسی کانون وکلای دادگستری بزودی جنبه عملی پیدا خواهد نمود .

رئیس یاتا :

بلیط هواپیما ارزان نمیشود

★ **مخارجی که صرف مبارزه با هواپیما ربائی میشود سرسام‌آور است**

کیث گرانویل‌رئیس یاتا، دریک کنفرانس مطبوعاتی ، نسبت به کاهش بهای مسافرت با هواپیما ابراز تردید کردوگفت که در این زمینه نباید زیاد امیدوار بود. وی گفت پیشنهاد کاهش بها در یک صورت‌قابل بررسی‌است و آن‌این که مسافران غذای خودرا همراه ببرند تابتوانند از تخفیف خاصی برخوردار گردند!

وی که قبلا عهده‌دار ریاست بی،او،اسی بوده واکنون معاون اداره هواپیمائی بریتانیا است، و پنجشنبه در ضیافت ناهاری که هواپیمائی ملی ایران بافتخار وی برپا کرده بود سخن می گفت ، خاطر نشان ساخت که باتوجه بافزایش روزبروز هزینه های شرکت های‌هواپیمائی و نیز حمل ونقل‌هوائی، در زمینه کاهش‌قیمت مسافرت‌باهواپیما نمی توان خوش بین بود.

گرانویل یادآورشدکه برخی از دولتها نیز برای تسهیلاتی که در اختیارخطوط‌هوائی‌قرار می دهند، مخارج سنگینی را به آنها تحمیل می‌کنندواین‌مسئله یکی ازمشکلات فعلی شرکت های هواپیمائی‌است.

وی گفت یکی از شرکت های هواپیمائی عضو یاتا خاطر نشان ساخته که طی پنج سال گذشته دست مزدهائی که شرکت مذکور می‌پردازد،۹۰درصد افزایش یافته وهزینه های سوخت نیز نزدیکبه ۱۱۶ درصد افزایش پیدا کرده است.یکی‌دیگر ازخطوط‌هواپیمائی عضو یاتا، یادآور شده که سالانه قریب یک میلیون لیره ، برای‌تامین امنیت هواپیماهای خود می‌پردازد

بادر نظر گرفتن مجموع این عوامل، باید گفت که هزینه‌شرکت های هواپیمائی‌نزدیکبه ۹۰درصد ترقی کرده است.

باین افزایش هزینه ها، ترقی قیمت خریدهواپیما ها را نیز باید افزود.

گرانویل خاطر نشان کرد که هزینه‌هائی که خطوط هواپیمائی برای مبارزه‌باهواپیما ربائی صرف می‌کنند، سرسام‌آور است. هرسال میلیونهادلار برای این‌منظور رخج میشود.

وی گفت اجرای عهدنامه های بین‌المللی که برای مبارزه با هواپیما ربایی تدوین شده، ازگام های مهمی است که در این باره می‌توان برداشت.

قابل توجه
پزشکان و داروسازان محترم
DACTILASE TABLETS
داکتیلاز که مدتی نایاب بود وارد شد

کارتوزیع فرهنگ انقلاب آغاز شد

روابط عمومی موسسه اطلاعات اعلام داشت ، که ۸۹۰۱ دوره گردآوری شده فرهنگ انقلاب تا پایان خرداد ماه توزیع خواهد گردید

در حالیکه رجال،معاریف، فرهنگیان ، صاحبان صنایع و دانشجویان ضمن نامه‌های خود اقدام بزرگ « اطلاعات» را در مورد انتشار «فرهنگ انقلاب » مورد تحسین قرار میدهند روابط‌عمومی‌موسسه اطلاعات اعلام داشت که‌از این هفته بتدریج دوره های جلد شده و صحافی گردیده « فرهنگ انقلاب » برای گرد آورندگان آن ارسال خواهد شد .

همانگونه که خوانندگان ارجمند اطلاع دارند، در آغاز چاپ سلسله گزارشهای فرهنگ انقلاب وعده داده شده بود که موسسه اطلاعات کار صحافی و تجلید دوره های جمع‌آوری شده فرهنگ‌انقلاب‌را برایگان انجام خواهد داد .

در این هفته کار تجلید و صحافی تعدادی‌از ۸۹۰۱ دوره فرهنگ انقلاب که توسط خوانندگان روزنامه ارسال شده بود پایان یافتو بتدریج نسبت به توزیع آن اقدام خواهد شد .

روابط عمومی موسسه اطلاعات اعلام داشت که‌کار توزیع ۸۹۰۱ مجموعه‌فرهنگ انقلاب تا پایان خرداد ماه بطول خواهد انجامید ، بنا براین کلیه خوانندگانی که سلسله گزارشهای فرهنگ انقلاب را جمع آوری و برای صحافی به روابط عمومی موسسه در تهران و یا شعب و نمایندگیهای اطلاعات در شهرستانها تحویل داده‌اند ، تا پایان خرداد ماه دوره تجلید شده خود را دریافت خواهند داشت .

درضیافت کاخ نیاوران

شاهنشاه آریامهرو علیاحضرت شهبانو باتفاق میهمانان عالیقدر پرزیدنت بوتو و بیگم نصرت بوتو در ضیافت کاخ نیاوران.
پنجشنبه شب از طرف‌شاهنشاه آریامهر و علیاحضرت شهبانو ضیافتی بشام‌بافتخار حضرت‌رئیس جمهوری پاکستان و بانو ترتیب داده شده بود.

پیشنهاد ارتقاء گروه

برای معلمانی که مدرک تحصیلی بالاتر میگیرند

بقرار اطلاع وزارت آموزش و پرورش به سازمان امور اداری و استخدامی کشور پیشنهاد کرده است که برای ارتقاء گروه آندسته از معلمینی که‌در طول‌خدمت خود مدارک تحصیلی بالاتر میگیرند اقدام کند.

وزارت آموزش‌وپرورش دراین‌باره‌به سازمان‌امور‌اداری‌و استخدامی پیشنهاد داده است ترتیبی اتخاذ شود که سالهای خدمت قبل از تحصیلات عالی معلمان به عنوان خدمت قبل از تحصیل محسوب شود .

با این ترتیب ، حقوق این دسته‌ازمعلمان با حقوق‌معلمانی که‌تخصص‌پیدا کرده‌اند‌اختلاف نخواهد داشت .

طبق گزارش خبرنگار ما ، در حال حاضر عده زیادی از معلمان در حین خدمت به تحصیلات عالی پرداخته‌اند که براساس پیشنهاد جدید وزارت آموزش و پرورش وضع آنان مطابق‌باآخرین‌مدرک‌تحصیلشان تطبیق داده خواهد شد .

ملاقات با علماء

آقای شیخ‌احمد کفتارو قاضی‌القضات سوریه و رئیس شورای عالی اسلامی سوریه،روز چهارشنبه گذشته در منزل حضرت آیت‌الله‌العظمی آقای علامه محمدتقی قمی دبیر کل هیئت تقریب مذاهب اسلامی حضور بهم‌رساندند و باآقایان علمای اعلام و روحانیون تهران که در آنجا گرد آمده بودند ، پیرامون مسائل جهان اسلام گفتگو کردند .

فرودگاه جدید در بابلسر احداث میشود

سازمان برنامه با احداث یک فرودگاه جدید و مدرن در بابلسر موافقت کرد و مطالعاتی جهت تهیه پروژه اجرائی این طرح آغاز شد .

هزینه فرودگاه بابلسر ۶۰ میلیون تومان پیش بینی شده است .

مقدمات ساختمان فرودگاه بابلسر از سال آینده همزمان‌با تعیین محل احداث این فرودگاه فراهم‌میشودو براساس‌مطالعات مقدماتی که بعمل آمده است ساختمان فرودگاه مذکور تا پایان سال ۱۳۵۶ خاتمه می‌یابد وبهره‌برداری از فرودگاه‌بابلسر آغاز خواهد شد .

فرودگاه‌جدید بابلسر دارای ۲ باند خواهد بود و هواپیما های ۷۲۷ و ۷۳۷ نیز می - توانند بسهولت در آن به‌پرواز درآیند .

خبرنگار اطلاعات اضافه می‌کند بااحداث فرودگاه جدید در بابلسر خط هوائی‌مسافری بین تهران و بابلسر برقرار خواهد شد .

یک خبر از
کاشی سعدی
شرح در صفحه پنجم

« اعلامیه شهرداری اصفهان »

شهرداری اصفهان از کلیه همشهریانیکه با پرداخت عوارض نوسازی سال ۵۱ املاک خود شهرداری را در انجام برنامه های عمرانی یاری فرموده‌اند صمیمانه تشکر مینماید وبدینوسیله باطلاع میرساند .

۱ـ از مالکینی که بعلت ازدحام جمعیت نتوانسته‌اند در آخر سال مفاصا حساب دریافت نمایند خواهشمند است با در دست داشتن فیشهای بانکی برای اخذ مفاصا حساب بسازمان ممیزی ودرآمد نوسازی مراجعه فرمایند .

۲ـ چون ممیزی کلیه املاک شهر باتمام رسیده لذا برای آخرین مرتبه پیرواطلاعیه شماره ۵۹۱۳۹ ـ ۲ر۱۰ر۵۱ به آن عده از مالکینی که تاکنون‌نسبت به اعلام بهاء و پرداخت‌عوارض نوسازی ملک خود اقدام نفرموده‌اند ابلاغ میگردد چنانچه نسبت‌به‌واریز عوارض نوسازی ملک خود اقدام ننمایندشهرداری ناگزیر باجرای مقررات قانونی خواهد شد .

۳ـ مودیانیکه مایل باشند عوارض نوسازی سال ۵۲ ملک خود را باقساط‌بپردازندازهم‌اکنون میتوانند باراهنمائی‌مامورین سازمان ممیزی ماهیانه نسبت به پرداخت عوارض نوسازی متعلقه سال ۵۲ ملک خود اقدام فرمایند .

سرپرست شهرداری اصفهان ـ علی اکبر خشنود
آ‌ـ۱۰۳۷۲

جناب آقایان مهدی میثاقیه ـمحمد علی فردین ـ علی عباسی ـ رضا نورسته‌فر
باشادمانی بسیار انتخاب بجا وشایسته آن جنابان را به عنوان هیئت رئیسه اتحادیه تهیه کنندگان فیلم ایرانی تبریک میگوئیم .
شرکت فیلکوفیلمز

با همکاری وزارت کار و اتاق اصناف

از آرایشگران ، مکانیکها ، خیاطها، آزمایش مهارت میشود

وزارت کار اعلام داشت بر اساس قانون نظام صنفی با همکاری اتاق اصناف و اتحادیه های صنفی از یکایک افراد صنوف مختلف به تدریج‌امتحان صلاحیت فنی میشود .

سخنگوی وزارت کار دراین مورد توضیح داد در صورتیکه تشخیص داده شود که افراد صنفی فاقد صلاحیت فنی‌هستند افراد مزبوربه‌دوره های‌آموزشی که‌برای آنان ترتیب‌داده‌خواهد شد اعزام میگردند .

در حال حاضر در تهران متجاوز ۱۲۱ صنف وجود دارد که از میان آنها اصنافی‌چون خیاط ـمکانیک ـ آرایشگر ، در و پنجره ساز ، الکتریکی و دهها صنف دیگر که مشاغل فنی‌دارندمشمول این‌امتحانات‌میشوند

سخنگوی مزبور اضافه کرد از اصنافی که بزودی افرادآن مورد امتحان فنی قرار خواهند گرفت مکانیک ها و کارگران کارگاههای مکانیکی میباشند.

استادکاران و کارگرانی که صلاحیت فنی آنها مورد تائید کارشناسان وزارت کار قرار نگیرد برای دیدن دوره آموزشی به مرکز تکامل‌صنفی گسیل خواهندشد،ودرصورتیکه استادکاران و افراد کارگاهی از دیدن این دوره امتناع‌ورزند وزارت کار پروانه کار آنهارا تجدید نخواهد کرد .

مکانیك ها و کارگاههائی که صلاحیت آنها مورد تائید قرار گیردباید کارنامه‌صلاحیت خودرا درمحل کارخود نصب کنند بطوریکه موردديدصاحبان وسایط نقلیه که با آنها سرو کار دارند قرارگیرد .

در حال حاضر در تهران ۱۳۰۰ کاراژ- کارگاه‌مکانیکی و تعمیرگاه اتومبیل وسرویس وجود داردکه متجاوز از ۴ هزار نفر کارگر و کمك‌میکانیك درآن مشغول کاراند .

جناب آقایان مهدی میثاقیه ـ محمد علی فردین
علی عباسی ـ رضا نورسته‌فر
انتخاب شایسته آنجنابان را بعنوان هیئت رئیسه اتحادیه تهیه کنندگان فیلم ایرانی صمیمانه تبریك می گویم .
باغدان یگانیان

بیمه ایران

شرکت سهامی بیمه ایران

بمنظور ایجاد سهولت در امر صدور بیمه‌نامه شخص ثالث علاوه‌بر صدور بیمه نامه در مرکز و باجه‌های خود به عده‌ای نیز اجازه صدور بیمه‌نامه شخص ثالث داده است. کلیه این مراکز صبحها و بعد ازظهرها باز است. آدرس و شماره تلفن‌مراکز صدور بشرح زیر است :

الف ـ مرکز و باجه‌های شرکت :
۱ـ ایرانشهر خیابان‌کریمخان‌زند اول‌ایرانشهر ۸۲۷۱۰۳ـ۱۰۷
۲ـ سعدی خیابان سعدی کاخ بیمه ۳۰۴۰۲۶ـ۲۹
۳ـ بازار سبزمیدان ۲۵۰۶۹
۴ـ آلومینیوم خیابان شاه پاساژ آلومینیوم ۴۳۵۲۳
۵ـ کندی میدان کندی شرکت تعاونی تاکسیرانی (این باجه از ۸ تا ۱۷ یکسره باز است) ۹۲۲۲۳۳
۶ـ دخانیات خیابان قزوین روبروی دخانیات ۹۵۸۳۶۹
۷ـ بهجت‌آباد خیابان بهجت‌آباد چهارراه‌مزمرد ۸۲۴۱۴۵ـ۴۶
۸ـ شمیران میدان تجریش اول خیابان‌پهلوی ۸۷۲۲۲۷
۹ـ کرج خیابان قزوین ۲۳۸۰
ب‌ـ کسانیکه اجازه صدور دارند :
۱ـ آقای ترابی بوذرجمهری غربی سرای‌فردانش ۲۰۰۶۸
۲ـ آقای ناظری خیابان اکباتان شماره ۱۷۳ ۳۱۶۳۹۵
۳ـ آقای زند لاله‌زارنو چهاراه مهنا ساختمان البرز طبقه اول شماره یک ۳۹۳۶۰۰
۴ـ آقای صدقی تخت‌جمشید شماره ۴۲۸ ۷۶۵۴۰۶
۵ـ آقای پطروسیان کریمخان زند ۷۸ تهران ۸۳۲۱۳۴
۶ـ آقای حلالخور خیابان روزولت چهارراه‌ثریا شماره ۱۷۴ ۸۳۱۰۵۷
۷ـ آقای‌رفیعی (نوید) خیابان بهار جنوبی چهار راه ایرج ساختمان طلائی طبقه چهارم ۸۳۲۹۵۴
۸ـ آقای ایران‌نژاد خیابان قدیم شمیران‌روبروی سینما ریولی طبقه سوم ۷۵۵۰۹۶
۹ـ آقای شعریاف (شهرام) خیابان کوروش‌کبیر روبروی کلانتری سوار جنب شماره‌گذاری
۱۰ـ آقای نمازی (دارا) خیابان شاه عباس‌کبیر شماره ۱۰۴ ۸۳۲۶۴۵
۱۱ـ آقای پارسا (کیوان) پهلوی چهارراه امیراکرم ساختمان واحدی طبقه ۲ ۴۹۷۸۵
۱۲ـ آقای عسگری (تهران) آیزنهاور روبروی وزارت کار وامور اجتماعی کوی عادل شماره ۵ ۹۵۳۷۴۴
۱۳ـ آقای قربانی (کالج) تخت جمشید جاده قدیم شمیران ساختمان۴۳۸طبقه چهارم‌آپارتمان۱۴ ۷۵۹۴۲۲
۱۴ـ آقای پورمنوچهری (منوچهری) تهران‌نو ایستگاه قاسم‌آباد پلاک ۵۲۱ ۷۹۴۰۷۶
۱۵ـ آقای‌مصطفوی مقدم (پیشگام) مقابل‌دانشگاه‌تهران اول خیابان فخررازی طبقه هفتم ۶۶۸۳۰۱
۱۶ـ خانم مسنن (کوروش) بلوار الیزابت کاخ شمالی پلاک ۸ ۶۲۲۵۶۴
۱۷ـ آقای منوچهری (کار) پهلوی امیریه مقابل کوچه مافی شماره ۱۰۶۲ ۵۳۹۳۴۱
۱۸ـ آقای سید مدنی (سعید) چهارراه امیراکرم پاسارگاد طبقه دوم شماره ۱۱۲ ۴۰۴۷۴
۱۹ـ آقای اشتهاردی (ایمن) ۲۴ اسفند اول خیابان آیزنهاور پاساژ ایران طبقه سوم شماره۹۷ ۹۲۲۷۴۰
۲۰ـ خانم کامیاب (همه) خیابان ابتهاج جنوبی نزدیک بلوار شماره ۵۴ ۶۶۳۳۶۳
۲۱ـ آقای شکرائی (سامان) اول‌خیابان روزولت ساختمان جم طبقه چهارم شماره ۴۰۶ ۸۲۰۴۹۹
۲۲ـ اتومبیل کلوپ
۲۳ـ آقای بیات سرمدی (سرمدی) خیابان شاه‌روبروی مسجد سجاد کوچه انصاری شماره ۱۲ ۶۶۸۳۵۹
۲۴ـ آقای عبادی خیابان‌سعدی جنوبی‌ساختمان سلامت طبقه سوم شماره ۳۰۷ ۵۳۹۳۴۲
۲۵ـ آقای عظیمی‌نیا شاهرضا خیابان رامسر شماره ۵۸ ۸۳۰۸۲۹
۲۶ـ آقای فراشاهی خیابان روزولت بالاتر از میدان ۲۵ شهریور روبروی فرش عدالت طبقه سوم ۸۲۴۹۳۲
۲۷ـ آقای حکیمیان (حکیمی) خیابان آریامهر شماره ۲۱۵ ۶۳۱۰۸۶
۲۸ـ آقای زردوز (کاوه) خیابان قدیم شمیران نرسیده به‌تجریش ایستگاه اسدی نبش‌کوچه‌رضائی ۸۷۶۶۲۷
۲۹ ـ آقای مهندس منوچهر فرخو (فارکو) خیابان نادرشاه نبش تخت طاووس ساختمان‌فارکو ۸۳۷۶۶۸
۳۰ـ آقای‌منوچهر نادری (نادری) میدان‌فردوسی شماره ۳۵۳ ۳۱۲۷۳۷
۳۱ـ آقای امیر عصامی تخت جمشید چهارراه ویلا شماره ۱۶۴ طبقه ۴ ۸۳۶۲۵۲
۳۲ـ آقای کفائی بوذرجمهری شرقی طبقه فوقانی کتابخانه اسلامیه ۲۱۹۹۶
۳۳ـ آقای امینی راد تلویزیون کوچه شانزدهم شماره ۱۴ طبقه سوم ۶۲۵۷۵۲
۳۴ـ آقای محرمزاده خیابان بوذرجمهری نوروزخان سرای نصیری شماره ۱۵ر۲ ۲۰۰۰۲
۳۵ـ خانم عصمت عابدین (عابدین) سعدی‌تنکابن جنوبی روبروی بیمارستان ایران پلاک ۲۱ ۳۰۳۲۱۸

آگهی مناقصه

شهرداری همدان در اجرای تصویب نامه شماره ۴۴۶ـ۱۶ر۲ر۵۲ انجمن شهر عملیات بتون ریزی کوچه های شهر را بر طبق مشخصات مربوطه و بر اساس فهرست بهای دفتر مهندسی فرمانداریکل همدان با شرایط زیر از طریق مناقصه انجام میدهد .

۱ـ مبلغ کل کار دو میلیون ریال پیش‌بینی شده شهرداری مجاز است ۲۵٪آنرا کسر و یا اضافه نماید .
۲ـ مدت انجام کار دو ماه تمام خواهد بود .
۳ـ پیشنهاد دهندگان بایستی دارای گواهی صلاحیت‌فنی و مالی بوده و فتوکپی برگ صلاحیت را ضمیمه پیشنهاد خود نمایند .
۴ـ پیشنهاد دهندگان بایستی معادل ۵٪ کل کار را بعنوان سپرده و ضمانت نامه بانکی اخذ و ضمیمه پیشنهاد خود نمایند .
۵ـ پیشنهاد دهندگان بایستی مشخصات بتون ریزی رااز دفتر مهندسی فرمانداریکل همدان اخذ و ضمیمه پیشنهاد خود نمایند .
۶ـ پیشنهاد دهندگان بایستی پیشنهادات خود را در دو پاکت الف و ب،پاکت الف حاوی برگ صلاحیت فنی ومشخصات بتون ریزی و برگ ضمانت نامه بانکی و فهرست واحد بهاء ، وپاکت ب شامل پیشنهاد قیمت تهیه و لاک و مهر شده تاساعت ۱۰ صبح روز شنبه ۱۴ر۳ر۵۲ بدفتر شهرداری تسلیم دارند پیشنهادات رسیده در ساعت ۱۱ صبح همان روز با حضور اعضاء کمیسیون باز و قرائت خواهد شد .
۷ـ به پیشنهادات مبهم و مشروط و فاقد مدارک خواسته شده ترتیب اثر داده نمیشود و شهرداری در رد و یا قبول یک یا کلیه پیشنهادات مختار است .
۸ـ سپرده های نفرات اول و دوم و سوم تا انعقاد پیمان‌بانفر اول در شهرداری باقی خواهد ماند تا چنانچه برنده نفر اول مناقصه از انعقادپیمان خودداری نمود سپرده او بنفع‌شهرداری ضبط گردد . و با نفرات‌دوم و سوم نیز بهمین نحوه عمل‌خواهد شد.
۹ـ پیشنهاددهندگان‌بایستی‌مشمول قانون منع مداخله‌کارمندان در مناقصه نبوده باشند .
۱۰ـ هزینه آگهی و مالیات‌و غیره بعهده برنده مناقصه خواهد بود .

سایر شرایط انجام کار ضمن انعقاد پیمان منظور خواهد شد .

شهردار همدان ـ چوبک
آ‌ـ۱۰۳۶۸

آگهی ثبت نام

امور پذیرش و ثبت مدارك تحصیلی بخش آموزش پرستاری (بی.اس)

دانشگاه پهلوی درسال تحصیلی ۵۲ـ۵۳ برای دوره بی. اس. پرستاری در رشته های تعلیم وتربیت ومدیریت پرستاری ازطریق مسابقه‌و مصاحبه‌تعدادی دانشجو می‌پذیرد.
خانمها و آقایانی که دارای گواهینامه‌لیسانس ویا معادل لیسانس فارغ‌التحصیل از آموزشگاه های سه ساله پرستاری باشند میتوانند درخواست نامه زیر راحداکثر تاتاریخ‌یکشنبه بیستم خرداد تکمیل وبانضمام مدارك مشروحه زیر به امور پذیرش و ثبت مدارك تحصیلی دانشگاه پهلوی ارسال‌دارند.

مدارك درخواستی
۱ـ فتوکپی گواهینامه وریز نمرات سه‌ساله پرستاری.
۲ـفتوکپی گواهینامه ششم متوسطه .
۳ـ دو برگ فتوکپی شناسنامه
۴ـ عکس ۳×۴ـ ۶ قطعه.
۵ـ فیش بانکی بمبلغ ۸۰۰ ریال که به‌حساب ۱۰۶۰۰ دانشگاه پهلوی در بانك عمران شعبه دانشکده پزشکی واریز شده باشد.
۶ـ روشن‌بودن‌وضع‌نظام برای کلیه‌داوطلبان.

توجه :
۱ـ از ارسال اصل مدارك خودداری شود.
۲ـمدارك ووجه ثبت‌نام در صورت عدم‌شرکت در امتحان‌یا مردود شدن مسترد نخواهدشد.

امتحان ورودی
شامل امتحان زبان انگلیسی خواهد بودکه در شیراز و تهران در تاریخ یکشنبه دهم‌تیرماه برگزار میگردد.
کارت شرکت در امتحان روز شنبه‌نهم‌تیرماه در شیراز اموربپذیرش وثبت‌مدارك تحصیلی‌دانشگاه پهلوی و درتهران دفتر مرکزی دانشگاه واقع‌در خیابان تخت جمشید روبروی سفارت امریکا ساختمان شبرنك توزیع میگردد.
مصاحبه در روز توزیع کارت در شیراز و تهران انجام میگردد.
محل امتحان ورودی در موقع توزیع کارت به اطلاع داوطلبان خواهدرسید.

دانشگاه پهلوی

برك درخواست ثبت‌نام در مسابقه ورودی بی . اس . پرستاری

نام ـــــ نام خانوادگی ـــــ فرزند ـــــ متولد سال
شماره شناسنامه ـــــ صادره‌از
دارای گواهینامه ششم متوسطه در رشته و گواهینامه لیسانس پرستاری سال
از آموزشگاه ـــــ داوطلب تحصیل دوره بی‌ـاس پرستاری در یکی از رشته های :
۱ـتعلیم‌و تربیت ☐ ۲ـسرپرستی ویا مدیریت پرستاری ☐ بوده و درشیراز ☐
یاتهران ☐ امتحان خواهم داد .«درحوزه‌ای که امتحان خواهید داد علامت‌بزنید».
آدرس دقیق
تلفن ـــــ تاریخ ـــــ امضاء

برنامه موسیقی کودکان

گروه موسیقی کانون پرورش فکری کودکان و نوجوانان، برنامه های متنوع موسیقی کودکان را ساعت ۳۰ر۵ بعد از ظهر روز ۲۲ اردیبهشت ماه جاری در انستیتو گوته تهران اجرا می - کنند . دیدار از این برنامه برای کودکان و علاقمندان ، رایگان است .

نشانی : عباس آباد ـ خیابان بخارست‌ـ خیابان هفتم .
آ‌ـ۱۰۶۹۰ ۱ـ۲