سال سی‌وچهارم ـ شماره ۱۰۰۶۱ | شنبه بیست‌ودوم آبان ماه ۱۳۳۸ | تکشماره دوریال ونیم

اطلاعات

بنابه‌گزارش مطبوعات قاهره

برای چهارمین بار بقاسم سوء قصد شد

۲۰ صفحه

یك آمبولانس حامل‌افراد مسلح وارد بیمارستان‌گردیدوپس‌ازتیراندازی وپرتاب نارنجك باطاق نخست‌وزیر گریخت

★ درجریان تیراندازی بین نگهبانان وافراد مسلح یکی ازنگهبانان‌کشته شد
★ قاسم هنوز دربیمارستان بسر میبرد ومعلوم‌نیست کی خیال خروج دارد
★ درسرتاسر عراق مقررات حکومت نظامی برقرار است درصفحه ۳

بامداد فردا

شاهنشاه ومارشال‌ایوب‌خان رهسپار اصفهان وشیراز میشوند

برنامه شکارمارشال ایوب‌خان درشمال، بعلت نامساعد بودن هوا انجام نشد

صبح دیروز مراسم سان‌ورژه واحدهای نمونه سپاه مرکزدرحضور اعلیحضرت همایون شاهنشاه و حضرت مارشال محمد ایوب‌خان رئیس جمهور پاکستان در میدان جلالیه برگزارشد.

درمراسم دیروز جلالیه‌والاحضرت شاهپورهاـ آقای نخست‌وزیرـهیئت دولتـ تیمسار ارتشبد هدایترئیس ستاد بزرك ارتشتاران وفرماندهان نظامی وامراءارتش‌وجمعی‌ازشخصیت های برجسته مملکتی روسای نمایندگی‌های سیاسی خارجی مقیم دربار شاهنشاهی وهزاران‌نفرازمردم حضور داشتند.

نزدیك ساعت‌ده‌ونیم صبح‌اعلیحضرت همایونی باتفاق میهمان عالیقدرشان بمیدان جلالیه تشریف‌فرما شدند. دسته‌موزیك‌سرود ملی پاکستان‌و سلام شاهنشاهی‌را نواخت‌ومراسم احترامات نظامی بعمل‌آمد.

دراین وقت شاهنشاه ازبرابر گارد احترام وهمچنین صف هیئت دولت

بقیه‌درصفحه‌هفدهم

شاهنشاه ورئیس جمهوری پاکستان درحرم مطهر حضرت رضا (ع)، تیمسار سپهبد باتمانقلیج ژنرال آجودان شاهنشاه، تیمسار سرلشگرکمال فرمانده سپاه خراسان وآقای مهران نایب‌التولیه در عکس دیده میشوند.

جریان روز

فراموش شده | **رقیبان متحد**

سرمقاله وتفسیرجهان را درصفحه دوم مطالعه فرمائید

«عدنان مندرس» پس‌فردا بتهران‌می‌آید

شاهنشاه ـ مارشال ایوب‌خان ونخست‌وزیر ترکیه برای تحکیم وتوسعه هدفهای «سنتو» مذاکره میکنند

امروز کسب اطلاع شد که آقای عدنان مندرس نخست‌وزیر ترکیه باتفاق آقای «زورلو» وزیر خارجه و مدیر کل وزارت خارجه و یکی از نمایندگان مجلس کبیر ترکیه ساعت پنج بعداز ظهر روز دوشنبه بیستو چهارم آبان (پس‌فردا) باهواپیمای ترك وارد فرودگاه مهرآباد میشود.

آقای دکتر اقبال از نخست وزیر ترکیه استقبال خواهد کرد. نخست وزیر ترکیه ظرف دو روز اقامت خود در تهران با اعلیحضرت همایونی و مارشال ایوب خان ملاقات و گفتگو خواهد کرد.

محافل سیاسی معتقدند که‌مذاکرات شاهنشاه. مارشال ایوب‌خان وعدنان مندرس در چهاردیواری‌پیمان«سنتو» صورت میگیرد و مقامات دول عضو برای تحکیم و توسعه هدفهای پیمان مزبور مشاوره خواهند کرد.

آقای عدنان‌مندرس و همراهان‌بامداد روز چهارشنبه بیستو ششم آبان باتفاق مارشال ایوب‌خان‌رئیس‌جمهوری پاکستان به آنکارابرواز خواهندکرد.

گزارش وضع اتمی ایران

بغداد‌ـ یونایتدپرس‌ـ یك هیئت همکاری اتمی بین‌المللی دیروزوارد بغداد شدند. این هیئت پیرامون استفاده مسالمت‌آمیز ازانرژی‌اتمی درعراق مطالعه خواهند کرد وبا مقامات عراقی مذاکره میکنند.

این‌هیئت پیش‌ازبازگشت‌گزارشی راجع به‌وضع اتمی ایران وترکیه ویوگسلاوی وعراق وافغانستان‌تهیه خواهند کردسپس به‌مرکزخود در وین باز میگردند.

مانوردریائی «سنتو» دربحرعمان

ازروز دوشنبه مانور مشترك دریائی «سنتو» باشرکت نیروهای دریائی ایران ـ ترکیه پاکستان‌ـ انگلستان وآمریکا آغاز میشود

بطوریکه کسب اطلاع شده است بدنبال مانور هوائی مشترك کشورهای سنتو که چندی پیش در تهران ـ آنکارا ـ کراچی انجام گرفت بزودی مانور مشترك دریائی «سنتو» باشرکت نیروهای دریائی کشورهای عضو در آبهای شرقی بحر عمان اجرا خواهد شد.

امروز سخنگوی ستاد بزرك‌ارتشتاران درمورد مانور مشترك دریائی سنتو بخبرنگار ما گفت: یك تمرین‌مشترك دریائی زیر نظر سازمان پیمان مرکزی از روز دوشنبه بیست وچهارم آبان ماه تا روز سه شنبه دوازدهم آذرماه۱۳۳۸ بمدت بیست روز در آبهای شرقی بحر عمان اجراخواهد شد.

نام این تمرین (میدالینك۲) میباشد وجانشین تمرین‌مشابهی‌بنام(میدلینك

بقیه‌درصفحه‌هفدهم

اعلامیه وزارت دربار شاهنشاهی

باکسب اجازه ازپیشگاه اعلیحضرت همایون شاهنشاه مراسم عقد والاحضرت شاهدخت فاطمه پهلوی‌با تیمسار سرلشگر محمدخاتمی در ساعت پنج‌بعداز ظهرروزیکشنبه سی‌ام آبان‌ماه ۱۳۳۸ درکاخ علیاحضرت ملکه پهلوی برگزار خواهد شد.

وزیر دربارشاهنشاهی ـحسین علاء

عکس‌بالا آخرین عکس والاحضرت فاطمه وتیمسار خاتمی است که عکاس‌ما بهمین مناسبت برداشته.

مذاکرات فرمانروای قطر بانخست‌وزیر

ساعت پنج بعد از ظهردیروزحضرت شیخ علی بن عبدالله آل ثانی حاکم قطر در کاخ نخست‌وزیری حضور یافتند و با آقای دکتر اقبال نخست وزیر ملاقات کردند.

در این ملاقات که مدت چهل و پنجدقیقه طول کشید تیمسارسپهبد بختیار معاون نخست‌وزیر و رئیس سازمان اطلاعات و امنیت کشور حضور داشتند.

ضیافت نخست‌وزیر

ازساعت هشت‌و نیم‌بعداز ظهردیروز از طرف آقای دکتر اقبال نخست‌وزیر یك میهمانی شام بافتخار حاکم قطر در کاخ وزارت امور خارجه ترتیب داده شده بود.

در میهمانی دیشب هیئت دولت، روسای نمایندگیهای سیاسی خارجی و جمعی از رجال و امرای ارتش و ارباب جراید شرکت داشتند.

ضیافت دیشب تا ساعت یازده بعداز ظهر ادامه داشت.

قرار بود ساعت نه بامداد امروز حضرت شیخ قطر وهمراهان از مسجد سپهسالار دیدن‌کنندولی‌بعلت‌برگزاری مجلس‌ختم‌مرحوم سپهبدهشترودی این بازدید به بعداز ظهر امروز موکول گردید. ظهر امروز از طرف شرکت خلیج یك میهمانی ناهار به افتخار شیخ قطر در هتل دربند برپا شد که در آن عده ای از وزراء و رجال نظامی و سیاسی‌شرکت‌داشتند

ساعت چهار بعداز ظهر امروز حضرت شیخ و همراهان از اداره هنر های زیبا دیدن کردند.

امشب از طرف تیمسار سپهبد بختیار معاون نخست‌وزیر و رئیس سازمان اطلاعات و امنیت کشور بافتخار شیخ قطر ضیافتی بشام در باشگاه افسران‌ترتیب‌داده‌خواهد شد.

لایحه افزایش حقوق‌بازنشستگی‌قضات وپزشکان‌تصویب‌شد

کمیسیون دارائی مجلس سنا ساعت نه‌ونیم صبح امروز بریاست آقای وارسته وباحضور آقایان دکتر اعتمادیان معاون وزارت بهداری وانواری معاون وزارت دارائی تشکیل شد. دراین جلسه ابتدا لایحه اصلاح حقوق بازنشستگی قضاة وپزشکان وکارمندان آموزشی وسپس لایحه مقررات امور پزشکی ودارائی ومواد غذائی وآشامیدنی‌مطرح و تصویب گردید.

بموجب طرحی‌که شهرداری تهران تهیه‌کرده‌است

وضع شهرسازی تهران اصلاح میشود

هرگونه ساختمانی درتهران بایدبااجازه قبلی شهرداری احداث شود

تاشعاع ۲۰کیلومتر ازمیدان سپه اسناد مالکیت تفکیکی بایستی بتصویب شهرداری تهران برسد

بطوریکه اطلاع داده شد طبق تصمیم کمیسیونیکه با حضورچندتن از وزرا برای امور شهرداری وشهر سازی تهران تشکیل میگردد قرار شد نقشه ۲۵ ساله تهران تهیه‌شود.

امروز خبرنگار ما پیرامون طرح شهر سازی تهران بامقامات شهرداری تماس گرفت یك مقام اداره کل‌فنی شهرداری اظهار داشت اداره کل‌فنی شهرداری طرحی تهیه کرده است که بموجب آن شهرداری تهران مکلف میشود در مدت دو سال بمنظوراصلاح وضع شهر سازی تهران طرحهای توسیع معابر قدیمی واحداث معابر جدید وپارکهای عمومی و میادین و محل توقف وسائل نقلیه و سایر اصلاحات شهری را که لازم بداند تهیه نموده و پس از تصویب شورای عالی شهر سازی که اعضاء آن به پیشنهاد شهرداری تهران و تصویب قائم مقام انجمن شهر انتخاب می شوند بابرنامه اجرائی کار بموقع اجرا گذاشته میشود.

خرید مناطق تهران

این طرح پس از تصویب شهردار تهران وشورای عالی شهر سازی‌و همچنین قائم مقام انجمن شهر ازطرف وزارت کشور بموجب ماده واحده‌ای تقدیم مجلس شورایملی خواهد شد.

مطابق طرح تهیه شده چنانچه وضع گذربندی یاخیابان بندی و اماکن یك یاچند ناحیه تهران مطابق اصول علمی و شهر سازی نباشند و بنظر شهرداری موقعیت ایجاب‌کند که تمام یا قسمتی از اراضی و املاك آن‌ناحیه خریداری و خراب شده و سپس‌مجددا مطابق قواعد صحیح شهر سازی‌احداث شود انجمن‌شهربنابه پیشنهادشهرداری تصویب می‌نماید که آن قسمت از اراضی واقع در نقشه و طرح‌شهرداری طبق قانون توسعه معابر از صاحبان آن املاك خریداری گردد.

تاشعاع ۲۰ کیلومتر

مقام‌مزبور اظهار داشت در ماده واحده ای‌که‌تقدیم مجلس شورایملی خواهدشد اجازه گرفته میشود برای تامین نظرات بالا نقشه تقاضای‌تثبیت وتجدید حدود و تفکیك املاك درداخل شهر و در مناطق اطراف تاشعاع۲۰ کیلومتر از میدان سپه قبل ازصدور اسناد مالکیت آنها از طرف اداره ثبت باید بتصویب شهرداری برسد ودر غیر اینصورت اداره ثبت اسناد حق صدور اسناد مالکیت و تفکیکی نخواهد داشت.

مطابق طرح مزبور هرگونه‌ساختمانی در شهر باید با اجازه قبلی شهرداری باشد ودر صورتیکه نقشه ساختمان مورد تصویب شهرداری قرار گرفت وموافق بابرنامه شهر سازی بود پروانه ساختمانی از طرف شهرداری صادر خواهد شدو شهرداری مکلف است در صورتیکه ساختمان مطابق پروانه صادره نبود و یا اینکه بدون پروانه مبادرت بساختمان شده باشد بوسیله مامورین از ادامه آن‌جلوگیری وساختمان بنارا متوقف نماید و در صورتیکه مالك باوجود اخطار شهرداری در مهلت مقرره‌اقدام باصلاح وتجدید بنا مطابق پروانه شهرداری ننمود شهرداری حق دارد آنرا خراب‌نماید.

بعلت شکست انتخاباتی رهبران حزبی‌را بگلوله بست

یکی ازکاندیداهای انتخابات هفته‌گذشته فیلیپین که‌شکست‌خورده بود چهارتن ازرهبران حزبی خود رامورد اصابت گلوله قرارداد که‌یکی از آنها فورا مردوبقیه بسختی‌مجروح شده‌اند. سپس وی‌بایك گلوله بحیات خود پایان‌داد.

جراید محلی مینویسد «اوربامانگولابنان» که‌از ایالت «پام‌یانگا» کاندیدای انتخابات بود بعلت شکست خودبه اینکار دستزده است.

بدین ترتیب تعداد تلفات انتخابات اخیر فیلیپین تاکنون به‌چهارتن رسیده است.

امروز نخست‌وزیر ضمن مراسم افتتاح‌کنگره توزیع‌اعتبارات‌کشاورزی‌گفت:

لایحه اصلاحات ارضی بزودی بمجلس تقدیم میشود

وزیرکشاورزی‌گفت: برای ازبین بردن هیولای تورم باید تولید را بالابرد

آقای نخست‌وزیر وآقایان وزرا درمراسم افتتاح کنگره

ساعت نه و نیم صبح امروز آقای دکتر اقبال نخست‌وزیر کنگره‌توزیع اعتبارات کشاورزی را در باشگاه بانك کشاورزی افتتاح کرد.

پرده برداری از مجسمه شاهنشاه

قبل از شروع مراسم افتتاح آقای دکتر اقبال در تالار معاملات حضور یافت و آقای دکتر اهری مدیر عامل بانك کشاورزی گزارشی پیرامون تاریخچه تشکیل بانك کشاورزی و نحوه کار و فعالیت و سرمایه بانك قرائت کرد و در پایان از آقای‌نخست وزیر تقاضا نمود که از مجسمه شاهنشاه که در تالار بانك نصب‌شده بود پرده بردارند. آقای نخست‌وزیر در این موقع از مجسمه شاهنشاه‌در میان احساسات پر شور حاضرین پرده برداشت.

بعد آقای نخست‌وزیر و عده ای از آقایان وزراء و سایر مدعوین که‌در میان آنها عده زیادی از مدیران‌بانك های دولتی بچشم می خوردند بباشگاه بانك رفتند.

اظهارات نخست‌وزیر

در این موقع آقای دکتر اهری مدیر عامل بانك کشاورزی درباره اهمیت کنگره توزیع اعتبارات صحبت کرد و از آقای نخست‌وزیر تقاضا کرد کنگره را افتتاح نماید آقای دکتر اقبال اظهار داشت کنگره توزیع اعتبارات کشاورزی را بنام نامی اعلیحضرت همایون شاهنشاه افتتاح می کنم.

سعی دولت در این است که برای بهبود وضع کشاورزی قدمهای بزرك و موثری بردارد و بهمین لحاظ نیز تاکنون ۱۹۳۰ میلیون ریال از محل تفاوت ارزیابی‌پشتوانه ببانك کشاورزی پرداخت کرده است و با تصویب لایحه ای که اکنون در مجلسین‌است ۱۵۷۰ میلیون‌دیگرنیزببانك کشاورزی خواهد پرداخت و برای پیشرفت سریع‌در کشاورزی واصلاحات‌ارضی لایحه ای در دست تهیه است که بزودی تقدیم مجلسین خواهد شد.

نخست‌وزیر بعداشاره بشرکت تعاونی کشاورزی کردو گفت کلیه دستگاهها وظیفه‌دارنداز این‌شرکت ها حمایت کنند و همانطور که شاهنشاه اراده‌فرموده‌اند بایدقدرت تولیدی در این کشور بالارود و وضع‌زندگی کشاورزان و سایر مردم این کشور بهبودی یابد، اقدامات شاهنشاه برای تقسیم‌املاك پهلوی وخالصه خود قسمتی ازاین

بقیه‌درصفحه‌هفدهم

درمورد تحدید مالکیت

نظر شماچیست

ازهفته گذشته که‌این بحث‌مهم درروزنامه اطلاعات مطرح شد عده‌زیادی از خوانندگان وعلاقمندان نظریات خودرا برای مارسال داشته‌اند که‌از میان‌آنها چندمقاله منجمله مقاله‌ای در صفحه ۱۳امروز درج‌شده است.

مامقالاتی راکه قابل‌چاپ‌باشد اعم‌از موافق‌ومخالف چاپ خواهیم‌کرد.

ازکسانیکه دراین بحث شرکت می‌کنند تقاضا میشودولا بشرائطی که‌قبلابطور تفصیل چاپ‌شده‌توجه‌فرمایند وثانیاشغل خودرابرای مانویسند ودرصورت امکان عکس کوچك خویش رالیز ضمیمه نمایند.

چای جهان

۲۵۲ | ۱۵۱

دعوت ازآقایان اعضای حزب ملیون

ساعت ٦بعدازظهر روز یکشنبه ۲۳آبان آقای یزدانفر معاون وزارت فرهنك وعضو هیئت موسس حزب ملیون درباره (تاریخ تحول فرهنك ایران) درمحل حزب سخن میرانند.

ازعموم هم‌مسلکان گرام‌خواهشمنداست درساعت مقرر بمحل‌حزب تشریف‌فرماشوند.

دبیر کل‌حزب‌ملیون‌ـ دکترکاسمی

آ‌ـ۲۹۵۵٦

ترحیم و تسلیت

درصفحات ۲ـ۱٦ـ۱۷ـ۲۰

دراین شماره

حفاظت‌فنی (انتقاد) صفحه ۷
سیاست شخصی آیزنهاور در مورد ایران، هند و افغانستان صفحه۸
مصاحبه خبرنگار اطلاعات باسرپرست محصلین ایرانی در آلمان واطریش صفحه۸
تقسیم کار در خانواده صفحه۹
بانك اعضای بدن صفحه۹
روابط تاریخی و فرهنگی ایران و پاکستان صفحه۱۱
مدت توقف شاهنشاه ورئیس جمهور پاکستان در اصفهان وشیراز صفحه۱۲
پرونده ٤۸ برگی ملوانان نروژی صفحه۱۲
تسویه حساب در مجلس عروسی صفحه۱۲
انجمنهای محل صفحه۱۲
وضع جوانان در ایران و مسئله ازدواج صفحه۱۲

درو پنجره های نمایشگاه علم وصنعت فرانسه نمونه ازمصنوعات شرکت پخش آلومینیوم میباشد
فاکوپا
شرکت پخش آلومینیوم
خیابان شاه شماره ٦۹
تلفن ٦٦٤٠٦ - ٦٦٤٠٥

جریان روز

فراموش شده

یکی از افتخارات ما زنده‌نگاهداشتن هنرهای زیبای کشور است .

این مؤسسه‌ای که امروز اداره هنرهای زیبای کشور نامیده میشود یادگار بزرگی است که اعلیحضرت فقید پایه گزاری نمودند تا نه فقط هنرهای زیبای ملی ایرانیان ازمیان نرود بلکه سیر تکامل و ترقی را به پیماید ، درآن روزتمام صنعت ـ گران و هنرمندان ایران از گوشه و کنار کشور جمع آوری و تشویق شدند تادر این مؤسسه هنرهای خود را زنده نگاهدارند و ترقی دهند .

خوشبختانه این یادگار شاهنشاه فقید مورد توجه خاص اعلیحضرت همایونی قرار گرفت ودر نتیجه‌میبینیم روز بروز این مؤسسه مدارج ترقی و تکامل رامی‌پیماید ، اما نمیدانیم چرا این دستگاه عظیم هنری ایران فراموش میشود که جزو برنامه‌دیدنی های ایران برای مهمانان قرارگیرد .

ماموران تشریفاتی ما ، آنها که دور هم می‌نشینند و برنامه دیدن سدکرج و موسسات کشاورزی حصارك و تماشای گاو و گوسفند ومرغ و خروس را طرح مینمایند و مهمانان عزیزمارا فرسنگ‌هابااین تقاطعیکشانند چطور اداره هنرهای زیبا را در پشت گوش ما ، در مرکز پایتخت ، این موسسه‌ای که معشوق خارجی ها و مهمانان وجهانگردان است فراموش میکنند که جزو برنامه بازدید ها بگذارند .

این مهمانان ما و تمام کسانی‌که‌رنج سفر ایران و عشق دیدار کشور گل و بلبل را بخود هموار میکنند مسلما دوست دارند بدانند چه هنرهائی در این کشور وجود دارد ، چه‌دستهای هنرمندی است که این صنایع بدیع را بوجود می‌آورد .

بیشترفرانسویها که برای نمایشگاه پانزده روزه بتهران آمده بودند موفق شدلد سری باصفهان بزنند و آثار تاریخی و عظمت صنایع کاشی سازی و منبت کاری ایران را به‌بینند ، چقدر مایل بودند طرز تهیه و شیوه کاشی سازی ، رنك آمیزی و نقاشی‌روی‌آن، قلمزنی ، منبت کاری و سایر هنرهای ملی‌مارادیدن‌کنند. بدون‌شك‌خارجی‌ها دوست دارند ساعت ها در غرفه های مختلف هنرهای زیبا بچرخند،کارگاه های‌قالی‌بافی ، زری‌بافی ، مخمل‌بافی، مجسمه سازی ، نقاشی ، خاتم کاری و سایر هنرهای ملی را از نزدیك تماشا کنند و موزه هنرهای زیبا که مجموعهٔ این هنرها در آن جمع است از نظر بگذرانند .

خانم آقای استیونسن سفیر سابق انگلیس در تهران‌مثل سایر خارجی‌ها عاشق هنرهای ملی ایران بود ،روزی که اداره هنرهای زیبا را بازدید کرد از میان هنرهای ملی در کارگاه کوزه‌گری داوطلب شده‌بود شیوهٔ ساختن اشیاء گلی را بیاموزد و بعد نقاشی وآبرنك‌کاری آنرا یادبگیرد، مدتها این خانم سفیر در کارگاه کوزه‌گری در ردیف شاگردان دیگر می‌نشست و با گل کارآموزی‌می‌نمود تا کاشی سازی یاد بگیرد .

غرفه‌ایران‌را در نمایشگاه‌بروکسل، آثار گرانبهای هنری‌همین اداره هنر های زیبا زینت داده بود ، آثار هنری نفیس این موسسه بود که صدهاهزار تماشاچی را بغرفه ایران می‌کشید و لذت دیدار به آنها میداد ، تماشا کنندگان نمایشگاه بروکسل پس از دیدن صنایع عظیم‌وحشت انگیزجنگی و غیر جنگی غرفه‌های بزرك ، وقتی با بغرفه ایران می‌گذاشتند و میز بزرك منبت کاری رابا گل‌و برگها و نقشه‌های خیره‌کننده‌اش می‌دیدند و یاکارهای خاتم و ظرافت های دیگر هنرمندان ایرانی را تماشا میکردند احساس راحتی و آرامش‌روحی‌در خود می‌نمودند و بهمین جهت بود که‌غرفهٔ ایران رتبهٔ ممتازی را در میان غرفه های عظیم دیگر ملل پیدا کرد .

دراین موسسه بزرك‌هنری،هنرمندان دیگری هم هستند که باز آثار هنری قدیم را حفظ وتگاهداری می‌کنند ، درقسمت موسیقی استادان سنتور و کمانچه و تار ، آهنك های ملی و محلی را بشاگردان‌می‌آموزند ، دسته های ارکستر مجهزی وجود دارد که سازهای قدیم و جدید را حراست میکنند و ترقی میدهند .

دایره فیلمبرداری این موسسه‌بنام اداره سمعی و بصری هنرهای زیبا خدمات بسزائی انجام میدهد و دایرهٔ انتشاراتی دارند تا بدان وسیله روح صنعت ملی را زنده نگاهدارندوخلاصه اداره هنرهای زیبا سازمان آبرومند و مجهزی است که از افتخارات بزرك ملی ما محسوب‌میشود و معلوم نیست چرا از قلم افتاده است !

رقیبان متحد

درروابط فرانسه وانگلستان از نیمه‌قرن نوزدهم دومسئله اهمیت تعیین کننده داشته است. مسئله آلمان‌ومستعمرات،زیرا هردوکشوراز قدرتهای مستعمراتی درجه اول بوده‌اند، ومسئله آلمان، زیرا از ۱۸۷۰ هردو رقبای نظامی‌واقتصادی وسیاسی آلمان بشمار میرفته‌اند. تابیست‌سال پیش آلمان‌عامل‌متحد کننده دوکشور بود درحالی که مستعمرات آنهاراازیکدیگر جدا میکرد. ولی درسالهای پس‌از جنك وضع دگرگون شد. آلمان دیگر قادر نبود آنهارا متحدسازددرحالی که‌مسئله مستعمرات این دوکشور راعملاازیکدیگر جداکرد.

داستان رقابت مستعمراتی‌فرانسه وانگلستان به‌قرون هفدهم‌وهیجدهم برمیگردد. انگلیسها کانادا و هندوستان را ازچنك فرانسویان بدر آوردند ودرقرن نوزدهم حتی نگذاشتند افریقا نیز به آسودگی از آن فرانسویان بماند.

درسالهای هشتاد ونود قرن‌نوزدهم اگر تهدید مستقیم آلمان نبودکار دوکشور بارهابه جنك میکشید. باوجود این‌صفای «آنتانت کوردیال» راهموارہ رقابت‌های مستعمراتی مکدر میساخت. مامورین فرانسوی از تحریکات مامورین انگلیسی دائما شکوه داشتند.

درجریان جنك دوم جهانی‌سقوط فرانسه، انگلیسها رابه استفاده‌از موقعیت‌ترغیب کرد ودرعین حال وادار به اقدامات احتیاطی‌ساخت. درافکار عمومی انگلستان که‌از شکست فرانسه وسازش حکومت ویشی باآلمانها رنجه‌بود، چیززیادی از احساس دوستی قدیمی باقی نماند. انگلیسها دریکی دونبرد دریائی قسمتی از نیروی‌دریائی فرانسه‌راازمیان بردند وپای‌سربازان ایشان به مستعمرات فرانسه در شمال افریقا وآسیای جنوب‌شرقی وهمچنین سوریه ولبنان‌باز شد.

تاریخ فرانسه‌آزاد داستان‌مبارزات ورقابتهای سیاست ومستعمراتی فرانسه وانگلستان در طول جنك دوم وسالهای پس‌از آن است. احساسات تلخی که‌دوگل‌درآن‌سالها از انگلیسها داشت اکنون تظاهر میکند. اوانگلستان رامسئول‌زوال امپراتوری مستعمراتی فرانسه و پایان تسلط آن کشور برسوریه ولبنان میداند واکثریت فرانسویان دراین زمینه باوهمراهند.

درواقع مداخلات انگلیسها در سوریه ولبنان وبعدا درهندوچین آشکارتر ازآن‌بودکه ازچشم‌فرانسه پنهان بماند. درسیاست حکومتهای محافظه‌کار وکارگر انگلستان‌نسبت به‌مستعمرات فرانسه یك عامل حقیقت‌بینی وجود داشت، ولی‌اثر رقابت های گذشته نیز آشکارادر آن دیده میشد. فرانسه پس از شکستهای ۴۲ـ۱۹۴۰ دیگرنمی‌توانست درهندوچین وخاورمیانه بماند،

دراین میان تغییر وضع آلمان‌اثر قطعی داشت. همانقدر که‌جمهوری وایمار پس‌از ۱۹۱۸نظر انگلیسها نسبت به‌آلمان عوض کرد،جمهوری بن‌نیز پس‌از ۱۹۴۶ درتغییر نظر فرانسویان سهم داشت. آلمان دیگر دشمنی نبودکه فرانسه‌ازبیم آن به‌انگلستان روی آورد.چنانکه دوگل درخاطرات خود مینویسد، پس‌از مشاهده ویرانی اروپا دلش بدرد آمد وامکان دوستی باکشوری که‌از ۱۸۷۰سه‌بار فرانسه‌را به‌خاك وخون کشیده برایش مطرح گردید

چنین نیست که دوستی کنونی فرانسه وآلمان صرفا برمبانی احساساتی استوار باشد. برعکس درمقابل غولهائی مانند آمریکا و شوروی ودرمقابل انگلستان که باتکای دول مشترك المنافع‌میخواهد آقای اروپا وعلمدار نیروی سوم جهان باشد دوقطب اصلی‌اروپای غربی چاره‌ای جز اتحاد وایجادنیروی سوم واقعی ندارند .مساعی‌انگلیسها برای رفع‌اختلافات خود، خصوصا بافرانسه، شاید بتواند از تیرگی روابط بکاهد، ولی این‌سیر کلی‌را تغییر نخواهد داد.

تاوقتی انگلیسها بخواهندسیاستی مستقل از اروپا تعقیب کنند وبقایای تسلط گذشته‌را نگهدارند هیچ فرانسوی حاضر نخواهد بوداتحادیه اروپای غربی را فدای اتحاد باانگلستان سازد. شاید اگر انگلیسها قدم جسورانه‌ای بردارند ومثلا فرانسه رادر سلاحهای‌اتمی خود شریك سازند بتوان انتظار تحولاتی رادر خلاف جهت بیست سال اخیر داشت ولی انگلیسها اینقدر هاهم جسور نیستند.

بمناسبت شب هفت ثقة‌المحدثین فخرالواعظین مرحوم **سید علی کشفی** واعظ شهیر مجلس تذکری در شب یکشنبه ۲۳ر۸ر۳۸ از ساعت ٦ الی ۸ بعد از ظهر در مسجد قاجاریه واقع در خیابان ری کوچه آبشار منعقد است از علمای‌اعلام و روحانیون و وعاظ واهل‌منبر دعوت میشود که در این مجلس شرکت فرمایند **موسی‌الحسینی المازندرانی**

آ ـ ۲۲۸۵۵

عرض‌تشکر وسپاسگذاری

ازعموم بانوان وآقایان سروران گرام واقوام دوستان‌عزیز به‌ویژه جناب آقای‌پاکدامن مدیریت محبوب کل قندوشکر، همکاران عزیز وزارت گمرکات وانحصارات، معاون وروسا وکارکنان محترم کل‌قند وشکر، فرهنگیان بخش چهار، مدیران جراید، روسا ودبیران و آموزگاران مدارس مرکز، آموزگاران ودانش‌آموزان دبستانهای اکرمیه وناصح، دانشجویان شبانه‌دانش‌سرای عالی، که‌در موقع‌بیماری **مادر عزیزم بانواکرم محمدی (جیرسرائی) رئیس دبستان ملی اکرمیه** اظهار لطف ومحبت فرموده‌ودرمراسم تشییع جنازه ومجلس ترحیم‌وشب هفت شرکت ویابوسیله جراید ونامه وتلگراف ازشهرستانها ابراز همدردی وتفقد فرموده‌اند وهمچنین ازاهالی محل واولیای دانش‌آموزان که بپاس خدمات‌ذیقیمت فرهنگی‌آنمرحومه مجلس‌ختم‌جداگانه‌برگذار وموجبات تسلی خاطر اینجانب وبازماندگان رافراهم فرموده‌اندصمیمانه تشکر وسپاسگذاری مینمایم. وبمناسبت عزیمت فوری‌به‌محل‌ماموریت وتالمات روحی بانهایت تاسف وشرمندگی ازعرض تشکر حضوری پوزش می‌طلبم.

آ ـ ۲۲۸۴۹ **مدیر قندوشکر استان فارس وبنادر ـ میرمهدی‌ارجمند**

ازکلیه بستگان ودوستان وذوات محترمی که‌در مراسم تشییع و ختم وهفت شادروان **سرهنك احمد طاهرنیا** شرکت فرموده‌اند صمیمانه سپاسگزار بودموچنانچه بعلت تالمات روحی درشرفیابی‌تاخیر گردد بدین وسیله پوزش میطلبیم. **خانواده طاهرنیا**

بدین وسیله ازکلیه دوستان وآشنایان وسروران گرامی‌که‌با شرکت درمراسم تدفین‌ختم وهفت‌مرحوم پدربزرگوارم ابراز همدردی فرموده‌اند مخصوصا ازبذل عنایت جناب آقای دکترراجی وزیر محترم وجناب آقای دکتر معتضدی معاون محترم وزارت بهداری نهایت سپاسگزاری راداشته وتشکرات قلبی خودرا خدمتتان تقدیم وبقای‌عمر ذوات محترم راخواهانم. **مهندس هوشنك‌صمدی**

اظهار تشکر

بدینوسیله ازکلیه آقایان حجج‌اسلام واقوام ودوستان که‌با تشریف‌فرمائی خود درمراسم ختم وهفته بانو قمرتاج حریری‌موجبات تسلی خاطربازماندگان آنمرحوم‌را فراهم فرموده‌اند تشکر مینمائیم. وچنانچه بواسطه تالمات روحی ازعرض تشکرحضوری‌تاخیر شد معذرت میخواهیم.

آ ـ ۲۲۶۹۷ **خانواده‌های علی‌الحساب ـ مسعود ـ مسعود مقدم**

تشکر و اعتذار

از ذوات محترم و اولیاء عظام و دوستان عزیزی که در مصیبت وارده ابراز همدردی و در مراسم تشییع و مجالس ترحیم و شب هفته مرحوم حاجی پیر مرادی شرکت فرموده و یا تلگرافا و کتبا اظهار لطف نموده‌اند صمیمانه تشکر نموده چنانچه بواسطه تالمات روحی در عرض تشکر حضوری تاخیری رخ دهد امید عفو داریم سلامت و سعادت همگی را از درگاه احدیت مسئلت مینمائیم .

محمد کریم صادقی ـ حاج حسن صادقی ـ جهانگیر پیر مرادی

آ ـ ۲۲۶۸۹

دکتر مهدی خلعتبری

امراض مجاری ادرار ومقاربتی

شاه‌آباد اول باغ سپهسالار

پذیرائی عصرها تلفن ۳۲۱۹۱

آ ـ ۲۲۱۲۵ ۱ـ۸

مطب دکتر نظری

بمناسبت مسافرت باروپا تا ۲۲ دی تعطیل میباشد.

دکتر قانونی

متخصص بیماریهای قلب‌وعروق ازاروپا مراجعت کرده‌است .

بدینوسیله فوت مادر عزیزم مرحومه **بانو فاطمه‌تبریزیان کاشانی** را باطلاع خویشان و دوستان میرساند مجلس ترحیم روز یکشنبه ۲۳ آبان ماه از ساعت ۳ الی ۵ بعد از ظهر در مسجد همت‌آبادخیابان‌البرز چهار راه‌حاجی محراب و ختم زنانه بعد از ظهر روز دوشنبه ۲۴ آبان در منزل آنمرحومه واقع در خیابان امیریه مقابل منیریه کوچه‌فردوس شماره ۵۸ منعقد است .

حسن تبریزیان کاشانی ـ تقی تبریزیان کاشانی ـ عبدالباقی عرب شهیری ـ عبدالرزاق عرب شهیری ـ عباس عرب شهیری ـ مهدی عرب شهیری ـ رضا قزوینی پور ـ مهندس محمود متقی کاشانی ـ تقی متقی کاشانی ـ خسرو پازکی ـ منوچهر حکمت ـ حسین جهانی ـ حبیب‌اله صاحبی ـ حاجی حسین صاحبی ـ محمد نوذری ـ مهدی نوذری ـ جواد نوذری ـ

آ ـ ۲۲۸۰۱

بعموم‌بازماندگان‌آنمرحومه‌مصیبت‌وارده را تسلیت‌میدهیم

انالله و انااليه‌راجعون

ضایعه اسفناك فوت حضرت حجت‌الاسلام والمسلمین آقای آسید **عبدالحامد جوادی** اراکی سربندی را باطلاع عموم میرساند مجلس ترحیم روز یکشنبه ۲۳ر۸ر۳۸ از ساعت ۳ تا٦ بعد از ظهر در مسجد چهار سوق بزرك بازار منعقد است از عموم طبقات بالاخص علماء اعلام دعوت میشود که با تشریف فرمائی خود روح آنمرحوم راشاد فرمایند .

سید محمد رحیم جوادی ـ سید میرزاعلی محمد جوادی ـ سید میر محمد جوادی ـ سید صادق جوادی

بخانواده محترم آنمرحوم و عموم بازماندگان مصیبت وارده را تسلیت میدهیم .

خانواده های **میرزائی ـ تهرانی ـ گنجی ـ شهرابی ـ آن‌بیریك ـ ابوالقاسم زاده ـ لیلی ـ سیف ـ خسروی**

با یکدنیا تاثر وتاسف فوت **بانو فاطمه میرزائی تهرانی** را باطلاع اقوام و دوستان میرسانند مجلس ختم مردانه روز یکشنبه ۲۳آبان‌ازساعت ۳تا ۵بعد ازظهر در مسجد قائم واقع در چهار راه سید علی و ختم زنانه همانروز در منزل آنمرحومه واقع در خیابان خواجه نظام الملك چهارراه شیخان کوچه دقت بر قرار است

آ ـ ۲۲۸۳۷

بعموم‌بازماندگان‌آنمرحومه‌مصیبت وارده‌راتسلیت میدهیم

خانواده های **فروزان ـ معین ـ مؤید ـ خمسی ـ رحمانی ـ خضیری** ـ بدینوسیله فوت شادروان **ابراهیم فروزان** را باطلاع بستگان و آشنایان میرساند .

مجلس تذکری در روز یکشنبه ۲۳ آبانماه از ساعت ٤ تا ۷ بعد از ظهر در منزل آنمرحوم واقع در خیابان بزرگمهر شماره ٤٦ منعقد خواهد بود .

بعموم‌بازماندگان‌آنمرحوم‌مصیبت وارده راتسلیت‌میدهیم

مجالس سوگواری

ویل‌لمن سن ظلمها واذاها

بمناسبت ایام وفاتیه حضرت صدیقه طاهره سیده زنان عالمیان صلوات‌ا. . .علیها ازشب‌جمعه۲۰ر۸ر۳۸تاپنج شب مجلس سوگواری در مسجد امام حسن مجتبی ٤ واقع در خیابان بریانك از طرف جناب آقای حاج میرزا علی ادیب دام توفیقه‌سردفتر محترم ۱۳٤ تهران منعقد حضور اخوان مؤمنین زیدتوفیقهم در این مجلس دین شایسته‌است

آ ـ ۲۲۷۳۹ **الاحقر سیدمحمدلطیف‌سجادی آل‌علی**

مجلس روضه سنواتی لیالی فاطمیه مرحوم آیت‌اله مدرس اعلی‌اله مقامه از ساعت شش و نیم بعد از ظهر روز جمعه ۲۱ آبان ماه ۳۸ مطابق ۱۱ شهرجمادی‌الاولی۱۳۷۹. الی جمعه ۲۸ آبان ماه در مسجد آنمرحوم واقع درخیابان خانی آباد منعقد خواهد بود .

آ ـ ۲۲۸۰۷ ۱ـ۲

روضه فاطمیه

بر حسب معمول سنواتی مجلس سوگواری حضرت صدیقه کبری سلام‌الله علیها از شب شنبه بیست و دوم آبانماه تاهشت شب متوالی درمنزل حضرت حجت‌الاسلام آقای حاج سید جعفر افجهٔ واقع در اول خیابان‌بوعلی نزدیك میدان شاهپور منعقد خواهد بود .

آ ـ ۲۲۷۰۷

سخنرانی درکانون مهندسین

ازکلیه همکاران محترم وسایر علاقمندان دعوت میشود که‌در روز دوشنبه ۲٤آبانماه ساعت۷بعدازظهر برای استماع سخنرانی‌آقای مهندس بازرگان تحت عنوان:

«یك پیشنهاد برای حل‌مشکل عبور ومرور خیابان‌های تهران»

درمحل‌کانون مهندسین‌واقع‌درخیابان‌جنوبی پارك‌شهر حضوربهمرسانند

آ ـ ۲۱۹۸۹ **هیئت مرکزی کانون‌مهندسین**

کلاسهای کنکور

کلاس کنکور پزشکی در آموزشگاه خزائلی دایر گردیده و کنکور پزشکی دختران از هفته آینده در این آموزشگاه گشایش مییابد . داوطلبان جهت‌نام نویسی صبح و عصر مراجعه نمایند .

نشانی ـ شاه آباد کوچه ظهیر الاسلام .

آ ـ ۲۸٤۲۲ ۱ـ۳

کلاس چهارم طبیعی بانوان

درگروه‌فرهنگی ایران از دهم آبان ماه دائر شده است وتاآخرآبان نام‌نویسی میشود .

نشانی : شماره ۱ خیابان‌امیریه ـ ایستگاه البرز تلفن۶۵۶۰۲

شماره ۲ خیابان فرهنك ـ ایستگاه خدایارتلفن۲۱۸۲۰

آ ـ ۲۹۳۹۸

فروش مخصوص

استارلایت

کرست . سینه‌بند . زیرپوش . جوراب . بلوز کشمیر . پالتو بچه‌گانه‌وغیره از روزچهارشنبه ۱۹ آبانماه باتخفیف‌کلی تاپنجاه درصد

مغازه استارلایت خیابان‌شاه . چهارراه یوسف‌آباد

تلفن ٦٦٤١٤

بیماریهای آمیزشی ـ مجاری ـ ادرار سستی وناتوانی ـ میدان بهارستان ـ خیابان‌صفی‌علیشاه دکتریحیی صدری

سه مکالمات روزمره محیط

المانی بفارسی

تالیف آقای محسن معالی پور

باتلفظ فارسی باانضمام دستور زبان آلمانی

بهترین کمك برای دانشجویان این زبان و همچنین مسافرین و جهانگردانست. ارزش۱۰۰ ریال بنگاه‌مطبوعاتی مروج‌تهران‌ناصرخسرو

نامه نگاری نوین محیط

انگلیسی بفارسی

تالیف آقای رشید امانت

شامل انواع : نامه های خصوصی . نامه های تسلیت . نامه‌های دوستانه . شخصی . تشکر و قدردانی . تبریك . تسلیت . درخواستی و سفارشنامه و همچنین **نامه های بازرگانی** . متن بروات وسفته ها . واژه ها و اصطلاحات بازرگانی و بانکی . اختصارات بازرگانی .قرارداد ها و اجاره نامه . رمز تجارتی و غیره . ارزش ۱۲۰ ریال محل فروش بنگاه مطبوعاتی مروج تهران ناصر خسرو تلفن ۵۰۵۳۲

آ ـ ۲۹۳۰۲

بمناسبت یکمین سال در گذشت شادروان **مرحوم حسین انشاء** مجلس یادبودی در روز یکشنبه ۲۳ر۸ر۳۸ از ساعت ۳ الی ۵ عصر در آرامگاه خانوادگی واقع در ابن‌بابویه بر قرار است لذا مراتب جهت استحضارفامیل ودوستان بعرض میرسد **خانواده انشاء**

باستحضار دوستان و آشنایان و فامیل محترم میرساند بمناسبت تصادف روز شنبه ۲۲ آبانماه ۱۳۳۸ با شب‌سال در گذشت شادروان مرحوم **سرگرد مرتضی زند مشهدی** اینجانب فاطمه شهریور عیال آنمرحوم خرج منظور را در راه خیریه مصرف نموده **عیال فاطمه‌شهریور**

بقیه آگهیهای ترحیم وتسلیت درصفحات ۱٦ و۱۷ و۲۰.

چهارمین سوء قصد به عبدالکریم قاسم

مطبوعات قاهره مینویسند یك آمبولانس حامل افراد مسلح وارد بیمارستان «دارالسلام» شده وبامسلسل ونارنجك بطرف اطاق قاسم شلیك کردند

قاهره - دو روزنامه چاپ قاهره اطلاع دادند که یك بار دیگر نسبت بجان عبدالکریم قاسم نخست‌وزیر عراق سوء قصد شد که با عدم موفقیت روبرو گردید . این‌دومین سوء قصدی است که پس از حادثه ۷اکتبر در مطبوعات قاهره درج گردیده .

الاهرام و همچنین الجمهوریه از بیروت گزارش می دهند که خبر اقدام اخیر برای سوء قصد بقاسم دیروز از رادیو بغداد اعلام گردید. گزارش مزبور حاکی است که یك آمبولانس حامل افراد مسلح ناشناس وارد بیمارستانی که قاسم در آنجا بستری است گردید . الجمهوریه می نویسد که سرنشینان مسلح آمبولانس بسوی اطاق قاسم درطبقه دوم تیراندازی کردند و پس از پرتاب یك نارنجك گریختند.

الاهرام می نویسد که دو نفر مسلح با نگهبانان بیمارستان تیراندازی متقابل کردند و بسوی هم نارنجك پرتاب نمودند سپس چون دریافتند که با عدم موفقیت مواجه شده اند در یك آمبولانس فرار نمودند .

الاهرام می نویسد که دو نفر موتورسیکلت سوار آمبولانس را تعقیب نمودند ولی رد آنرا درخیابان های بغداد گم کردند .

در کمتر از چهل روز

خبرگزاری آسوشیتدپرس ازقول روزنامه های جمعه قاهره اطلاع می دهد که در عرض کمتر از ٤٠ روز چهار مرتبه نسبت بجان عبدالکریم قاسم سوءقصد شد .

الجمهوریه می نویسد که چندین نفر مسلح با آمبولانس وارد بیمارستان شدند عده ای از آنها با مسلسلهای دستی بطرف اطاق قاسم در طبقه دوم تیراندازی نمودند ودر همین اثناء عده ای دیگر بطرف اطاق قاسم نارنجك پرت کردند .

حمله کنندگان پس از آنکه نگهبانان بیمارستان به تیراندازی پرداختند فرار کردند الاهرام می نویسد که در جریان تیراندازی یکی از نگهبانان بیمارستان کشته شد .

منبع گزارش هردو روزنامه بیروت است .

دومین و سومین سوء قصد بقاسم یك هفته پس از اولین سوء قصد گزارش داده شد . سوء قصد دوم را سرلشکر احمد صالح‌العبدی فرماندار نظامی کل اعلام کرد . ولی سوءقصد سوم را مطبوعات قاهره بخبرگزاریها نسبت دادند .

حزب قاسم

بغداد - حسن الطالبانی وزیر ارتباطات دولت عراق امروز اظهار داشت که عبدالکریم قاسم بایدحزب خود را تشکیل دهد و آمادگی خود را برای عضویت در این حزب اعلام داشت .

طالبانی یکی از وزرای کرد کابینه و سومین وزیری است که موافقت خود را با تشکیل حزب توسط قاسم و تمایل به عضویت در آن اعلام داشته است .

مبارزه برای تشکیل حزب توسط قاسم از ماه اکتبر گذشته توسط روزنامه «الثوره» آغاز شده است ولی کمونیستها باین نقشه شدیدا حمله کرده و گفته اند که‌عبدالکریم قاسم باید مافوق احزاب باشد .

دراین میان قاسم‌هنوزدربیمارستان بسر میبرد و معلوم نیست کی‌خیال خروج را دارد و در سراسر کشور نیز مقررات حکومت نظامی برقرار است .

کنفدراسیون عمومی کار

بغداد - دولت عراق دیروز بموجب تصویب‌نامه ای کنفدراسیون‌عمومی کاررا در عراق برسمیت شناخت‌رادیو بغداد ضمن پخش خبر فوق اضافه کرد که هیئتی از سندیکا های کارگران بدین مناسبت به‌بیمارستان رفتند و با ژنرال عبدالکریم قاسم ملاقات کرد .

رادیو بغداد اضافه کرد که نخست وزیر عراق به هیئت مزبورخاطرنشان نمودکه‌تاخیر درشناسائی کنفدراسیون مزبور بعلت عدم تمایل دولت عراق بایجاد کنفدراسیون عمومی کار نبوده است .

یونایتدپرس -خبرگزاری‌فرانسه

ناصر حاضر است باقاسم ملاقات کند

وزیرخارجه جمهوری متحده گفت وضع عراق درحال حاضرآرام نیست ولی ما مسئول این امر نمیباشیم

واشنگتن -خبر گزاری فرانسه- دکترمحمود فوزی‌وزیر امورخارجه کشور جمهوری متحد عربی طی بیاناتی که در باشگاه روزنامه نگاران‌ملی امریکا ایرادنمودگفت: جمال عبدالناصر حاضر است با ژنرال قاسم«درهرزمان ودرهر کجا» ملاقات کند .

دکتر محمود فوزی‌سپس گفت : ماازدوستان خوب عراق هستیم و مایلیم که‌عراق مستقل‌باشدو توسعه یابد .

دکتر محمود فوزی سپس گفت روشن است که عراق‌در حال‌حاضر آرام نیست ولی جمهوری متحده عربی موجب اغتشاش‌آن نمی باشد

چشم بخاك نداریم

دکتر محمود فوزی سپس افزود جمهوری متحده عربی به یك‌وجب خاك دیگران چشم طمع ندارد و تنها زمانی بسط خواهد یافت که سایر ملل آزادانه و متفقا علاقه قلبی خودرا در پیوستن به آن‌ابراز دارند .

دکتر محمود فوزی اضافه کرد تعداد کشتی هائی که امسال از کانال سوئز عبور کرده‌اند ۳۳ درصد بیشتر از سال ۱۹۵۸بوده است .

دکتر فوزی گفت مادامی که در الجزایر و جنوب شبه جزیره عربستان جنك ادامه دارد ملل عرب نمیتوانند د رامر پیشرفت‌اقتصادی جهان شرکت کامل نمایند .

فوزی طی سخنرانی خود راجع به «افقهای جدید اعراب در زمینه همکاری بین‌المللی» گفت که منبع اصلی درآمد کشور های عربی صادرات مواد خام می باشد .

ولی قیمت این مواد خام خیلی کمتر از آن است که منصفانه‌باید باشد و حال وقت آن رسیده که در این قسمت اساسی ازتجارت و اقتصاد جهانی مطالعه کاملی صورت بگیرد .

نهروی ۷۰ ساله از پیری اندوهناك است

٦٦ تن ازنویسندگان وشخصیت‌های جهانی‌کتابی بافتخار نهرودرباره‌اش‌نوشته‌اند

دهلی‌نو- رویتر -جواهرلعل‌نهرو نخست‌وزیر هند دیروزهفتاد ساله شد. وی‌بعنوان رهبر بزرگترین دمکراسی دنیاروزمیلاد خودراباتفاق دختر ونوه هایش در«دهرادون» در دامنه‌هیمالیا به تنهائی سرآورد.

اخیرا گروهی رهبران سیاسی ونویسندگان معروف دنیا کتابی درشرح حال‌وی تصنیف کرده‌اند . شصت وشش نویسنده در تدوین این‌کتاب سهیم بوده‌اند ونام آنرا «مطالعه‌ای‌اززندگی نهرو» گذاشته‌اند

نخست‌وزیر خسته

خواهر نهرو «کریشناهوتی‌سینك» مینویسد : «نخست وزیری است خسته که‌مرتبا برسنگینی باری‌که حمل میکند میافزاید .وی‌دراطراف خود اشخاصی راکه به‌فرصت‌طلبی معروفند گرد آورده .باسازمان حکومتی پراز تحریك‌وفاسدی‌این سرزمین رااداره میکند بدون‌اینکه امیدوار باشد مردمان مومنی از هیچ‌طرف به‌یاریش بشتابند .»

تیتو رئیس‌جمهوری یوگسلاوی وی را « مبارز راه‌صلح» نامداده است .

ناصر رئیس جمهوری متحده عرب‌مینویسد :«پیام‌وی هنگام‌حمله اسرائیل و فرانسه وانگلیس۰۰۰ما را تشجیع‌وبه‌مقاومت تشویق کرد.»

وزیر سابق بهداشت هند راجاکوماری امریت کائورمیگوید: «بزرگترین کمبود زندگی اوآن است که نمیتواند به خداوندا‌عتقاد پیدا کند .»

مشکلی در هرراه حل

فیلسوف بزرك معاصر انگلیسی برتراند راسل نیز نهرورا چنین وصف میکند :«انسانی است که دراین لحظات بحرانی تاریخ بشر بخاطر تقدس وانسانیت قیام کرده‌است وشاید اوباشد که‌مارا ازاین شب‌دیجور بروزهای خوشی راهبر شود.»

اتلی نخست‌وزیر سابق انگلیس نوشته نهرو شریف‌تر ونجیب‌تر ازآن است که‌به‌راه‌حلهای‌دیکتاتوری کمونیستی متوسل‌شود. .این‌کتاب درپانصدصفحه منتشر شده‌است. نخست‌وزیر غنا وعبدالکریم قاسم‌و خانم روزولت -آدلائی استیونسن وارهارد نیز درنوشتن این کتاب سهم بوده‌اند.

یك کاریکاتوریست بزرك بنام «لاکسمن» که‌کاریکاتورهای تایمز هندوستان رامیکشد درحق‌او گفته است:«زمانی نهرو برای‌هرمشکلی راه حلی داشت وامروز اودرهرراه حلی بامشکلی روبروست»

ازطرف‌روسای دول‌جهان باستثنای چوئن لای‌تلگرافهای تبریك‌به‌نهرو مخابره شده‌است.

نهرو که‌دیروز ۷۰ساله شد میل ندارد که‌بخاطر آورد که یکسال دیگر برعمرش اضافه شده است.

نهرو افسرده است

نهروگفت: من نمیتوانم‌از زیر بار بالارفتن سن خود فرارکنم‌ولی میتوانم ازمردمی که‌بالارفتن سن مرا بخاطر می‌آورند دوری گزینم. وباکشیدن آهی گفت:«بالارفتن عمر واقعا مسئله دردناکی‌است.» تاکنون نهرو درباره سن خود صحبتی نکرده بود ونشاط وچالاکی او همیشه جلب توجه میکرد امااز زمانی که چینی‌ها حمله به‌مرزهای هند راآغاز کرده‌اند او مرددیگری شده وغالبا افسرده است.

خبرگزاری عراق

لندن -رویتر - خبر گزاری‌عراق که بموجب قانونی در سپتامبر گذشته از طرف کابینه عراق‌بوجود آمد دیروز شروع بفعالیت کرد .

بموجب قانونی که در۲٦سپتامبر قوت اجرائی پیدا کرد خبرگزاری مزبور از لحاظ امور مالی و اداری مستقل خواهد بود وبوی اجازه‌داده شده که‌در داخل کشور و خارج از آن شعباتی برای خود بوجودبیاورد واخبار داخلی‌و خارجی کسب نماید و بمنظور استفاده داخلی و خارجی پخش کند .

علی رغم اینکه خبر گزاری عراق از نظرمالی‌و دارائی مستقل اعلام شده است معذلك در هیئت مدیره آن نمایندگان از طرف وزارت‌خانه های خارجه و هدایت ملی و دفاع و کشور و باشگاه روزنامه نگاران عضویت دارند .

لوید بلندن بازگشت

پاریس- رویتر- دیروز سلوین لوید وزیرخارجه‌انگلیس پاریس را بقصد لندن ترك‌گفت. وی ازمذاکرات دوروزه خود درپاریس بسیار راضی بنظر میرسید. زیرافرانسویها نسبت بتمایل انگلستان درمورد بهبود روابط دو کشور علاقه نشان داده‌اند.

وی به مخبرین اظهار داشت‌که این مذاکرات صریحترین و مفید ترین مذاکرات سیاسی است که تا کنون وی در آن شرکت داشته است .

توافق در دستور مذاکره

پس از این مذاکرات میان فرانسه وانگلیس در مورد نقش آلمان در دنیای آزاد توافق کامل حاصل‌شد. فرانسویها از مك‌میلان و سفر سال گذشته او به روسیه تمجید کردند واقدامات وی راسبب تحکیم‌صلح شمردند .

دوگل به سلوین لوید اظهارداشت که علاقمند است پس از سفر خروشچف به پاریس هرچه زودتر کنفرانس سران تشکیل شود . در مورد دستور مذاکرات با شوروی هم بین دو کشور توافق شد.

ظاهرا برای تشکیل کنفرانس سران شرق و غرب دو کشور در نظر گرفته‌اند در سه‌ماهه بهار سال ۱۹٦۰ کشور های غربی‌راجع به دستور کنفرانس مذکورمذاکره وتصمیم قطعی را اتخاذ کنند .

گرچه نظر انگلستان آن است‌که فقط در کنفرانس سران شرق وغرب روی برلن توافق شود ولی ظاهرا در مذاکرات پاریس لوید موافقت کرده‌است که‌مسئله‌برلن‌ووحدت‌آلمان و خلع سلاح و روابط شرق‌وغرب بطور کلی دو دستور مذاکرات قرار گیرد .

بازرگانی آزاد

ظاهرا در مذاکرات پاریس لوید مسئله روابط اقتصادی بازارمشترك وانگلستان را نیز مورد بحث قرار داده است واز نظر هفت کشور عضو «بازارآزاد» که انگستان‌رهبری آنرا بر عهده دارد دفاع کرده‌است.

گویا فرانسویها وعده داده‌اند تاحدی از یك سیاست تجارت‌آزاد پیروی کنند .

جراید فرانسه مینویسند :مجددا بوی «آنتانت کورویال» میآید و مذاکرات عالی بوده است .(مقصود اتحاد فرانسه وانگلیس از اوایل قرن بیستم تا پایان جنگ جهانی دوم است) .

لوید اظهار داشت وی به‌پاریس نیامده بود تا موافقتنامه خاصی امضاء کند بلکه میخواست راجع به مسائل عمومی حسن تفاهمی فی‌مابین ایجاد شود. وی‌گفت‌دراین راه موفقیت کامل حاصل کرده‌است فرانسه باتانی بسوی کنفرانس‌سران میآید ولی اکنون سرعت بیشتری نشان خواهد داد .

وزیر کار کلاه خودراخورد

واشنگتن - خبرگزاری فرانسه - دیروز جیمزمیچل وزیر کار آمریکا طی مراسم بیسابقه‌ای که در جلو وزارت کار ایالات متحده برگزار شد کلاه خودرا خورد .

وزیر کار آمریکا چندی قبل گفته بود که اگر در ماه اکتبر برتعداد بیکاران آمریکا افزوده شود کلاه خودرا خواهد خورد .

دیروز وزیر کار آمریکا به‌وعده خود وفا کرد و در حضور عده‌زیادی از خبرنگاران و فیلم‌برداران در پله های وزارت کار کلاه خودرا خورد . ولی‌این کلاه از بیسکوت و شکلات ساخته شده بود .

وزیر کار آمریکا باقیافه جدی کلاه شکلاتی را بدو قسمت کرد و قسمت بزرك تر آنها را به ملك‌دونالد رئیس سندیکاهای کارگری فولاد که مسبب اعتصاب کارگران صنایع فولاد بود داد و سهم خودرا تاآخر خورد . و پس از آن علت افزایش تعداد بیکاران را در ماه اکتبر توضیح داد .

«آرمسترانك» رهبرسازمان جاسوسی اسرائیل

قاهره -یونایتدپرس -روزنامه الاهرام دیروز نوشته‌بود مقامات لبنانی اخیراشبکه جاسوسی‌اسرائیل راکه لوئی‌آرمسترانك از جمله رهبران آن است کشف کردند.

الاهرام مینویسد شبکه‌جاسوسی اسرائیل بوسیله دسته‌های رقص‌و موزیك که‌هنرپیشگان وموسیقیدانان معروف جهان نیز گاه درمیان‌آنها هستند درکشورهای عربی فعالیت میکند.

«آرمسترانك» موسیقیدان معروف سیاهپوست که دائما در دنیابه سفر مشغول بوده اخیرا به بیروت آمده بود از جاسوسان معروف اسرائیل بشمار میرود. وی در چکسلواکی نیز تحت تعقیب قرار گرفته بود.

رئیس دیگر شبکه جاسوسی«جانی استارك» نام دارد که ستاد خودرا دراستانبول مستقر ساخته است. اعضاء دسته «لوس‌پراگوس» که زیر نظراین شخص اداره میشوند هنگام سفر خود درکشور های‌عربی به جاسوسی بنفع اسرائیل‌مشغول بودند.

اعضاء این دسته باگذرنامه کشور پاراگوئه به‌لبنان آمده بود.

شرکت سهامی ایرانیت
IRANIT
مصالح آزبست سیمان :
ورق موجدار — لوله ساختمانی
ورق صاف — لوله تحت فشار
خیابان شاهرضا - کوچه فتوحی تلفن ۶۹۳۹۰-۶۹۵۹۶ آوازه

شرکت سهامی شرق‌ایران
مرغوبترین وباصرفه‌ترین سیمان‌هاست،
خیابان شاهرضا - کوچه فتوحی
تلفن : ٦٧٨٣٥ - ٦٩٥٩٦ - ٦٩٣٩٠

شکلات نستله
لذیذ و متنوع
شکلات نستله
مشهورترین شکلات جهان
شکلات نستله
۱-۳ — آ-۲۹۱۲۰

آمریکادر اختلاف چین و هند بیطرف است

اظهارنظر هرتر وزیرخارجه امریکا درباره اختلافات مرزی دوکشور عکس‌العمل نامطلوبی درهند ایجاد کرده‌است

واشنگتن ـ کریستیان هرتر وزیر خارجه امریکا امروز در کنفرانس مطبوعاتی خود اظهار داشت :«چین کمونیست در مورد توسل بزور برای‌حل اختلافات مرزی خود باهند کاملا دراشتباه است. مولی ازاینکه ازلحاظ‌حقوقی دراین مسئله جانب یکی‌از دوطرف را بگیرد خودداری کرد. وازتوضیح درباره این مسئله که‌درمورد این اختلافات حق‌باکدام یك‌ازدو کشور میباشد نیز خودداری نمود .

اصل هرچه باشد

هرتر گفت :«اصل دعوی هرچه باشد نکته مهم اینجاست که‌نباید برای‌حل‌آن متوسل‌بزور گردید. »

خبرنگارانی که‌از جلسه‌مصاحبه مطبوعاتی هرترخارج‌شدندازوزارت امور خارجه‌تقاضا کردند توضیحاتی در باره روش بیطرفانه هرتر در مورد اختلافات مرزی هندو چین کمونیست داده شود .

هرتر درمصاحبه خود گفت‌که ایالات متحده در این اختلافات جهت خاصی رادرپیش نگرفته‌واز هیچ‌طرفی‌برای‌دخالت درقضیه‌دعوت نشده است . وی اضافه کردتصور نمیکند هرگزبرای امریکا فرصتی پیش‌آمده‌باشد که‌خط«ماك‌ماهون» را بعنوان سرحد قانونی چین وهند شناخته باشد. یك‌خبرنگارسئوال کرد آیا مقصود وزیرخارجه‌آنست که‌میخواهد توضیح‌دهد‌دولت‌امریکا دراین مورد که‌اقدام چین کمونیست در مرزهای هند غیرعادلانه است نظری ندارد ؟ هرترجواب دادبله دولت امریکادراین موردنظررسمی ندارد .

عکس العمل نامطلوب

روزنامه نیویورك‌تایمز درشماره امروز خود پیش‌بینی میکند که اظهارات کریستیان هرتر درمورد اختلافات مرزی هندوچین کمونیست در هند عکس العمل نامطلوبی خواهد داشت .

این روزنامه‌مینویسد که‌محافل هندی درباره نحوه اظهار نظر «هرتر» نسبت باختلافات‌مرزی دو کشور که‌بنظرآنها یك تهدیدجدی بشمار میرودشدیداآشفته شده‌اند.

دیروزهرتر کاردار سفارت‌هند را بحضور طلبید وبوی توضیح‌داد که مقصودش از این سخنان طرفداری‌از چین‌نبوده‌بلکه استعمال زور را تقبیح کرده است .

چین اسرای هندی را آزاد میکند

دهلی‌نو ـ رویتر ـ ناظرین سیاسی دیشب گفتند که پیشنهاد چین برای آزادکردن ده نفر اسیر هندی زمینه مساعدی برای ملاقات سریع نخست‌وزیران دو کشورفراهم کرده‌است

موجب ناراحتی مردم هند شده و بطور کلی انتظار میرفت که چینی‌ها قبل‌از اینکه موضوع بشکل حادی درپارلمان هند مطرح گردد آنهارا آزاد سازند.

هند مایل نیست پیشنهاد چین‌را دایر برعقب‌نشینی متقابل ازمناطقی که‌فعلا درکنترل طرفین است‌بپذیرد زیرا قبول‌این پیشنهاد باین مفهوم است که‌هند وجود چینی‌هارا در لاداخ شرقی بطور ضمنی قبول کرده است.

نهرو نخست‌وزیر هند قبلاتاکید کرده‌است که هند اصرار خواهد ورزید نیروهای چینی قبل‌از شروع هرگونه مذاکره‌ای‌درمورد‌سرحدات خاك‌هند راترك گویند.

بعقیده امیل بستانی
تشکیل شرکت نفتکش عرب احمقانه است

بیروت ـ آسوشیتد پرس ـ امیل بستانی بازرگان معروف و نماینده پارلمان لبنان دیروز گفت در کنفرانس نفتی اخیر عرب که ماه گذشته‌تشکیل شد تصمیم گرفته‌اند باشرکتهای‌نفتی که در کشورهای عرب بکار مشغولند بعنوان دوست نه دشمن رابطه داشته باشند و اگرقرار است بااین‌شرکتها مذاکره شود بهتر است مذاکرات دوستانه باشد .

وی تکذیب کرد که در کنفرانس تصمیم گرفته‌اند نفت کشورهای‌عربی را ملی کنند . بستانی گفت پیشنهاد تشکیل شرکت‌عرب کشتیهای‌نفتکش «احمقانه » بوده است .

وی گفت در این کنفرانس تصمیم گرفته شد کشورهای عرب سیاست مشترك نفتی داشته باشند و یك‌موسسه مالی برای کمك به کشورهای عربی که فاقد نفت هستند ایجاد کنند . بستانی نمایندگی لبنان را در این کنفرانس برعهده داشت . کنفرانس نفت جامعه عرب چهارسال یکبار تشکیل میشود .

غرب وحدت خودرا برقرار میسازد

پاریس ـ خبرگزاری فرانسه ـ روزنامه‌های فرانسه از نتایج مذاکرات سلوین لوید وزیر امور خارجه انگلیس با مقامات فرانسوی اظهار خشنودی می کنند .

روزنامه «پوپولر» ارگان حزب سوسیالیست می نویسد مذاکرات وزیران خارجه فرانسه وانگلیس‌باز دیگر دو کشور را بهم نزدیك ساخت . شك نیست که در نتیجه سفر دکتر ادنائر به لندن نیز مناسبات بین انگلیس و آلمان غربی بهبود خواهد یافت و باین ترتیب متحدین باختری بار دیگروحدت نظر واتحاد خود را در برابر روسیه شوروی در کنفرانس سران شرق و غرب باز خواهند یافت .

این روزنامه اضافه می کند درست است که بین انگلیس و فرانسه گاهگاهی و خیلی‌بندرت اختلافاتی بروز می کند ولی این اختلافات ریشه اساسی ندارد و دو کشور بزودی با یکدیگر آشتی می کنند .

یادداشت ۳۳ صفحه‌ای کوبا به‌آمریکا

واشنگتن ـ یونایتدپرس ـ مقامات آمریکائی اظهار میدارند که یادداشت کوبا به‌ایالات متحده رابرای‌بحث بیشتر درباره روابط‌دو کشور گشوده نگاه میدارد .یادداشت کوبا شامل ۳۳صفحه است وطی‌آن‌به دواعتراض اخیرآمریکا پاسخ داده شده‌است. هنوز مقامات آمریکائی درباره این یادداشت تفسیری نمیکنند وبدقت مشغول مطالعه‌آن‌هستند ولی گفته میشود که لحن یادداشت فیدل کاسترو ملایم بوده‌است.

خلاصهٔ اخبار

واشنگتن ـ صندوق وام عمرانی‌اعلام کرد که مبلغ ۷۰۰ هزار دلار برای ایجاد یك کارخانه نساجی د رایالت سوریه بدولت جمهوری متحده عربی وام خواهد داد. محافل سیاسی‌پرداخت این وام را نشانه بهبودی روابط قاهره وواشنگتن میدانند .

***

آنکارا ـ جمس هاگرتی منشی مطبوعاتی کاخ سفید بهمراهی‌سرگرد آیزنهاور و جمعی از کارآگاهان و کارمندان کاخ سفید دیروز وارد آنکارا شدند تا مقدمات سفر رئیس جمهوری آمریکا رابه ترکیه فراهم کنند . این عده امروز از آنکارا رهسپار کراچی‌شدند.

***

قاهره ـ جمال عبدالناصر سفرخود را به هندوستان که قرار بود در پایان دسامبر صورت بگیرد تانیمه ژانویه سال ۱۹٦۰ بتاخیر انداخت. در محافل قاهره‌گفته میشود که ممکن است آیزنهاور ضمن سفر خودبآسیا وآفریقا از رئیس جمهوری متحده عرب نیز دیدن کند .

***

لندن ـ بن گوریون در مصاحبه با مخبرتایمز اظهار داشت :اسرائیل حاضر است با جمهوری متحده عرب د رمورد خلع سلاح کامل خاورمیانه توافق کند بشرط آنکه یك‌بازرسی مشترك بوجود آید .

***

مسکو ـ وزیر کارهای‌عمومی‌افغانستان از تاشکند بکشور خود بازگشت . وی باتفاق چندتن از مهندسین بنا بدعوت کمیته روابط خارجی بشوروی رفته بود تا سیستم آبیاری وساختمان مخازن آب را در آن کشور مورد مطالعه قرار دهد .

***

ژنو ـ نمایندگان انگلیس‌و شوروی در کنفرانس منع آزمایشهای اتمی در مورد طرحی در باره انفجارات‌زیر زمینی موافقت کردند . طرح سازشی که در این زمینه تهیه شده‌است‌برای تصویب نهائی به لندن ـ مسکو و واشنگتن فرستاده شد .

***

مسکو ـ روزنامه ناوگان سرخ‌امروز اطلاع داد که یك هواپیمای اکتشافی آمریکا برفراز یك رزمناو ودوناوشکن روسی که بسوی اندونزی میرفتند پرواز کرده‌است .

***

قاهره ـ روزنامه الاهرام از خرطوم گزارش میدهد که محاکمه متهمین‌به شرکت در کودتای نیم بند سودان امروز صبح آغاز میشود .

۲٦ فرد نظامی و غیر نظامی که تاکنون دستگیر شده‌اند محاکمه خواهند شد .

***

مسکو ـ دیروز سفیر آمریکا ویلیام تامپسون باخروشچف ملاقات ومذاکره کرد . ولی موضوع مذاکرات آنها که باحضور معاون‌وزیر خارجه‌روسیه انجام گرفت افشاء نشده است .

ژنرال دوگل بآمریکاوانگلستان میرود

مسافرت رئیس جمهور فرانسه به‌انگلستان، ایتالیا وامریکا تشکیل کنفرانس سران شرق وغرب را بازهم بتعویق میاندازد

پاریس ـ خبر گزاری فرانسه ـ بموجب اعلامیه‌ای که دیروز در فرانسه منتشر شد ژنرال دوگل رئیس جمهوری فرانسه از پنجم تا هفتم آوریل سال آینده بانگلستان مسافرت خواهد کرد .

سفر ژنرال دوگل پس‌از ملاقات خروشچف و دوگل که پانزدهم مارس تعیین شده انجام میشود ژنرال دوگل ضمنا قبل‌از لندن سفری به رم پایتخت ایتالیاخواهد کرد .

گمان میرود ژنرال دوگل پس‌از سفر خود بلندن که‌در آوریل‌آینده صورت میگیرد بواشنگتن خواهد رفت .

محافل سیاسی میگویند این سفر درماه مه‌آینده صورت‌خواهد گرفت بدین ترتیب تشکیل کنفرانس شرق و غرب بازهم عقب خواهدافتاد و شاید در ژوئن آینده تشکیل شود .

چون آیزنهاور در بهار آینده به مسکومیرود محافل روسی مقیم پایتخت امریکا میگویند بعیداست زودتر از ژوئن آینده کنفرانس سران شرق و غرب تشکیل شود . آیزنهاور هنگامیکه به پاریس رفته بود ازدوگل‌دعوت کرد تابواشنگتن بیاید .دوگل‌هم وعده‌داده بودهرچه زودتر باین سفر اقدام کند

شاهزاده مولای عبدالله پسرپادشاه مراکش وهمسر او «لمیاء صلح» دختر رجل معروف لبنانی دربیروت . لمیاء بخاطر عشق‌مولای عبدالله نامزدی خودرا با برادر ملك سعود برهم زد .
(خبر گزاری فرانسه)

ملك‌حسین بایك شاهزاده هاشمی ازدواج میکند؟

ژنو ـ رویتر ـ ملك‌حسین‌پادشاه اردن دیروز باهواپیما از رم وارد ژنو شد. وی با مادر خود ملکه زین که در فرودگاه به استقبالش آمده بود ملاقات کرد. سپس باتفاق به لوزان عزیمت کردند .

ظاهرا پادشاه اردن در آنجاباشاهزاده خانم بیست ساله خانواده هاشمی‌ناظمه ملاقات میکند شاهزاده خانم ناظمه در لوزان به تحصیل مشغول است . ملکه زین از این شاهزاده خانم دعوت کرده است تادر مراسم جشن تولد ملك حسین شرکت‌کند .

ملك حسین از همسر سابق‌خود دینا یك دختر سه ساله بنام عالیه دارد . شاهزاده خانم ناظمه فرزند شاهزاده خانم رجیحه دخترعمومی‌ملك حسین و ژنرال عراقی عبدالجباراست. مادراین دختر در سال جاری درگذشت وپدرش رانیزقبلا از دست داده بود. شایع است که ملك حسین در نظر دارد شاهزاده خانم مزبور را به‌همسری انتخاب کند .

آزمایش اتمی فرانسه محکوم شد

سازمان ملل متحد ـ خبرگزاری فرانسه ـ کمیسیون سیاسی سازمان ملل متحد به بررسی مسئله آزمایش اتمی فرانسه در صحرا خاتمه داد.

در قطعنامه‌ای‌که به تصویب‌رسیداز فرانسه خواهش شده‌است‌تا از شروع آزمایشهای اتمی خودداری کند .

٤٤ کشور به قطعنامه مزبوررای موافق و ۲٦ نفر رای مخالف دادند ونمایندگان ده کشور عضو سازمان ملل متحد متمنع بودند. قطعنامه اکثریت دو سوم آرارا جهت تصویب آن در مجمع عمومی لازم است بدست نیاورد .

در قطعنامه خاطرنشان شده است که آزمایشهای اتمی فرانسه درصحرا برای کشورهای آفریقائی مجاورصحرا خطرناك است .

در قطعنامه همچنین خاطرنشان‌شده است در حالیکه‌نگرانی‌شدید درجهان نیست به نتایج زیان‌آور آزمایشهای اتمی مشاهده میشود و از طرفی اینك در ژنو مذاکرات در موردقطع آزمایشهای اتمی بپیشرفتهای‌محسوسی پیداکرده‌است امید است که فرانسه نیز بنوبه خود از آزمایشهای اتمی خودداری کند .

دولت فیلیپین تغییر نخواهد کرد

مانیل ـ یونایتدپرس ـ گزارشهای رسیده حاکی است که در انتخابات منطقه‌ای فرمانداران و شهرداران فیلیپین حزب مخالف لیبرال توانسته است تعداد زیادی ازکرسی‌ها رابدست‌آورد . لکن تمایل رای دهندگان نشان میدهد که‌این حزب چندان شانسی برای آنکه انتخابات ریاست جمهوری رادر سال ۱۹٦۱ببرد .حزب لیبرال تاحال توانسته است ۵۰درصد ازآراء رابدست آورد ولی کارشناسان سیاسی اظهار میدارند باوجود نیرومندی حزب لیبرال،این حزب نخواهد توانست دولت کنونی فیلیپین رابرهبری گارسیا تغییر دهد.

امیدواری به حل اختلافات هند و پاکستان

بنظرپاکستان حل اختلافات‌کوچك دوکشور زمینه رابرای حل مسئله‌کشمیر آماده میسازد

یك تفسیرسیاسی بقلم هانری برادشر خبرنگار آسوشیتدپرس دردهلی

دهلی جدید ـ آسوشیتدپرس ـ یخهای جنك‌سردکوچکی که‌میان هندو پاکستان‌وجودداشت تااندازه‌ای درحال ذوب‌شدن است . لکن تاکنون گرما وحرارت فقط‌ازیك طرف بوده است .پاکستان مایل است اختلافاتی را که‌نامش از تقسیم شبه قاره هند به‌دوکشور مستقل‌بود، حل‌وفصل کند. لکن هند کمتر به‌یك‌حل وفصل کلی مسائل علاقه نشان میدهد .

چینی‌ها به‌مرز شمالی‌هند فشار می‌آورند وزیادهم ازپاکستان دور نیستند . در این وضع پاکستان بدفعات‌پیشنهاداتحادو حداقل‌همکاری نظامی میان دوکشور رانموده‌است لکن نهرو نخست‌وزیر هند مرتبا این پیشنهادها رارد میکند .بعضی از ناظران امور اظهارمیدارند که مخالفت اوملایم شده‌است .حتی منابع پاکستانی اظهار میدارندکه نهرو گفته است‌بطور جدی‌پیشنهاد های مزبوررا ردنمیکند .بخصوص در پاکستان شایع‌است که‌مسافرت آینده پرزیدنت آیزنهاور سبب خواهدشد که‌این‌دوکشور بایکدیگر نزدیك شوند. لکن مقامات رسمی میگویند احتمال یك اقدام مستقیم چندان زیاد نیست .

توافق مرزی

تنها قدم‌شخصی که‌درراه بهبود روابط دوکشور برداشته شده ، توافق برسر مرز شرقی‌پاکستان‌و هند بوده است هرکدام ازطرفین از قطعه خاك کوچکی که عقیده داشتند حق‌قانونی‌آنهاست صرفنظر کردند .

درکراچی حل‌این مشکل‌مرزی بعنوان اولین قدم برای حل‌سایر اصلاحات دوکشورتلقی شده‌است. لکن هندیها آنرا بعنوان یك‌واقعه جداگانه‌ای میدانند که‌موفقیت‌آن تاثیری درمذاکرات آینده ندارد. اکنون طرح حل‌اختلافات مرزی هندو پاکستان درپاکستان غربی مورد بررسی‌است. یکی‌از مشکلات تقسیم آب‌های رودخانه سنداست که‌از هردو کشور میگذرد بانك بین المللی برای تقسیم وجداکردن کردن سیستم آبیاری این رودخانه کمك میکند .مذاکرات مالی که‌ناشی از تقسیم پاکستان‌و هند است، مرحله بمرحله پیش‌می رود. پس‌از سالها مذاکره‌غیرمطلق وادعاهای متقابل اکنون طرفین‌به حقایق توجه نموده‌اند.

مسئله کشمیر

مسائل لاینحل کوچك دیگری‌نیز میان دوکشور وجود دارد. ولی‌یك مسئله بزرك که هنوز بطور جدی مورد بحث‌وگفتگو قرار نگرفته ، موضوع کشمیر است. کشمیرمسئله حساسی است. هیچکدام ازدوکشور نمیخواهند دعاوی خودرانسبت‌باین کشور کوهستانی که دارای‌مساحتی برابر ۸۲هزارو ۲۵۹میل مربع است و٤میلیون و۵۰۰هزارنفرسکه دارد، از دست بدهند. هند،پاکستان رامتهم به‌تجاوز پیوسته ومداوم در کشمیر تقسیم‌شده مینماید و پاکستانیها میگویندکه مردم‌کشمیر برخلاف تمایل واراده آنها تحت حکومت هنددرآمده‌اند ودرخواست دارند که‌به‌آراء عمومی مراجعه شود. در کراچی مقامات‌پاکستانی میگویند که حل‌اختلافات در مورد مسائل کوچك زمینه‌رابرای حل‌یك مسئله بزرگتر ،یعنی مشکل‌کشمیر آماده خواهد ساخت. لکن هندیها تاحال حتی از مذاکره درباره ین مسئله نیز سرباز زده‌اند.

مارشال ایوب‌خان رئیس جمهور پاکستان امیدوار است‌که مسئله کشمیر رامیتوان حل کرد. او شخصیت عمده‌ایست که طرفدار حل‌وفصل کلی مشکلات‌هند و پاکستان است. بسیاری ازپاکستانی ها هند رامتهم‌میسازند که‌از حل اختلافات درگذشته بدین امید سرباز زده‌است که پاکستان‌ضعیف شود ودوباره بدست هند بیفتد. لکن آنها اظهار میدارند که کمك خارجی ودولت نیرومند ایوب‌خان پس‌از دهسال ضعف، هندیهارامجبور ساخته است‌که از امیدواری دست بردارند وبه‌حل‌اختلافات راضی‌شوند

احترام به‌ایوب‌خان

ایوب‌خان پس‌از آنکه ۱۳ماه‌پیش زمام اموررادردست گرفت به‌شدت مورد انتقاد قرار گرفت که‌میخواهد یك رژیم خالص نظامی برقرارکند لکن اکنون بسیاری از هندیهابعدت رژیم ملایمی که‌در پاکستان‌وجود دارد، باواحترام میگذارند. دیگر کسی منکر هدفها ومقاصد خوب ایوب‌خان نیست.

اکنون دیگر بامقامات هندی‌است که‌برای دوستی میان دوکشور باندازه مقامات عالیرتبه پاکستانی ازخود تمایل نشان دهند ورهبران هردوکشور اظهار میدارندکه به آسانی میتوان آشتی ومصالحه‌را جانشین منازعات وکینه‌ای ساخت که‌چندین سال وجود داشته‌است.

خانه‌های جدید درشوروی

مسکو ـ خبرگزاری فرانسه ـ روزنامه پراودا در شماره امروز خود نوشته است خانه‌های‌جدیدی که طبق‌برنامه هفت ساله اول شوروی در آن کشور ساخته شده مساحتی‌برابر ۱۵ شهر بزرك نظیر مسکو را اشغال کرده است .

قرص سستودین رسید

بداروئی نور ناصر خسرو سرای اخوت مراجعه شود . آ ـ ۲۲۷۹۷

لاستیک سازی مهندس عنایت

تهیه کننده انواع واشرهای لاستیکی مخصوص روغن وبنزین وواشرهای لاستیکی صنعتی وفرش لاستیکی ـ چسباندن لاستیک بآهن وانواع تشکهای داخلوپلو برای صندلی و مبل وتختخواب واتومبیل . خیابان قزوین ایستگاه سلیمانیه کاشی ۱۵۸۸ تلفن ۲۱۱۹۹

نتیجه قرعه‌کشی سری ٤٦٤ بلیطهای هفتگی بخت‌آزمائی ملی

شماره	٦	۵۰	ریالی
شماره	۵۳	۱۰۰	ریالی
شماره	۰٤۷	۱۰۰۰	ریالی
شماره	۵۰۱۵	۲۰۰۰۰	ریالی
شماره	۷٦۰۱۵	۳۰۰۰۰۰	ریالی
شماره	۷٦۰۱٦	۱۰۰۰۰	ریالی
شماره	۷٦۰۱٤	۱۰۰۰۰	ریالی

آ ـ ۲۲۹۵۵۲

کارخانه کامل ریسندگی پشم

برای تولید نخ قالی، منسوجات، انواع نوار خاردار ریسندگی پشم‌وپنبه، دستگاههای جین ولینتر، موتورهای‌دیزل آسا، لوازم ماشینهای بافندگی وریسندگی‌موجود وبا شرائط مناسب بفروش میرسد.

شرکت سهامی تجارتی وفنی اسپین تکس

خیابان سعدی کاشی ٤۳۵ تلفن ۳۲۰۱٦

آ ـ ۲۹٤۵٤ «وگا»

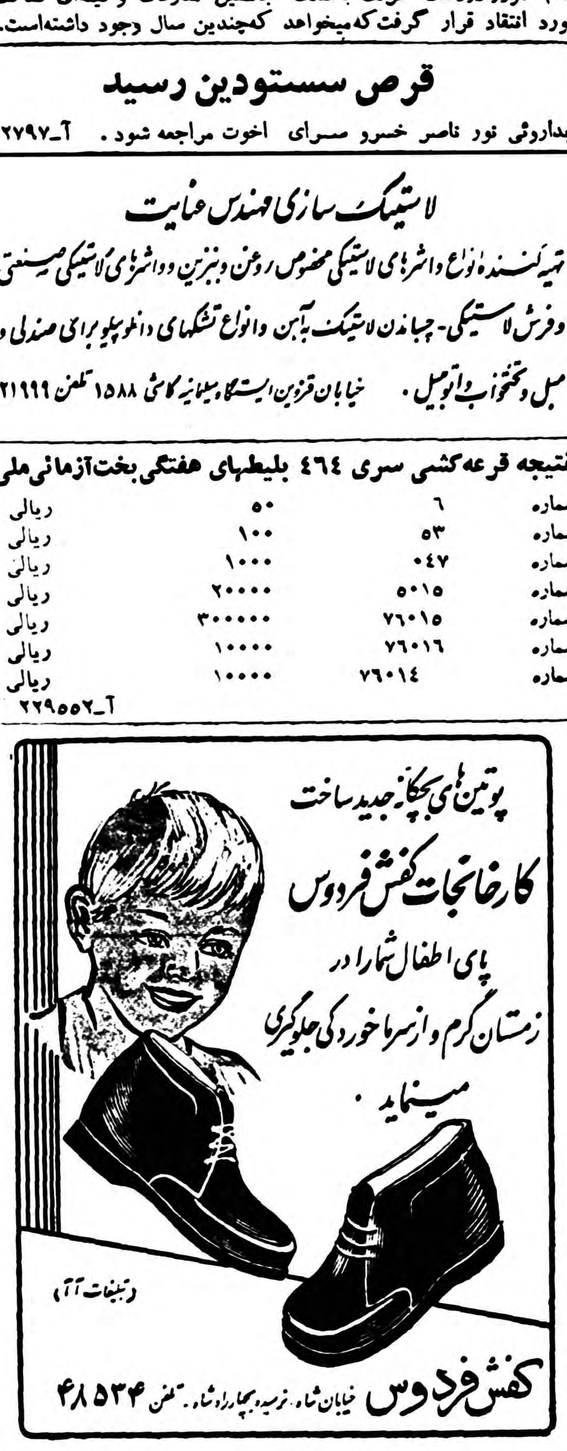

طالار پلازا

رستوران

درساختمان سینما پلازا

از روز دوشنبه ۲٤ آبان ۳۸ افتتاح

از مهمانان گرام برای صرف ناهار ـ شام باموزیك‌پذیرائی‌مینماید

همه جمعه ازساعت ٤ تا ۵ر٦ بعداز ظهر

ته‌دانسان

باموزیك ایتالیائی (جینو) برقراراست

مدیریت ـ ج ـ م : مگردیجیان

آ ـ ۲۹۵۳۰

پرستون

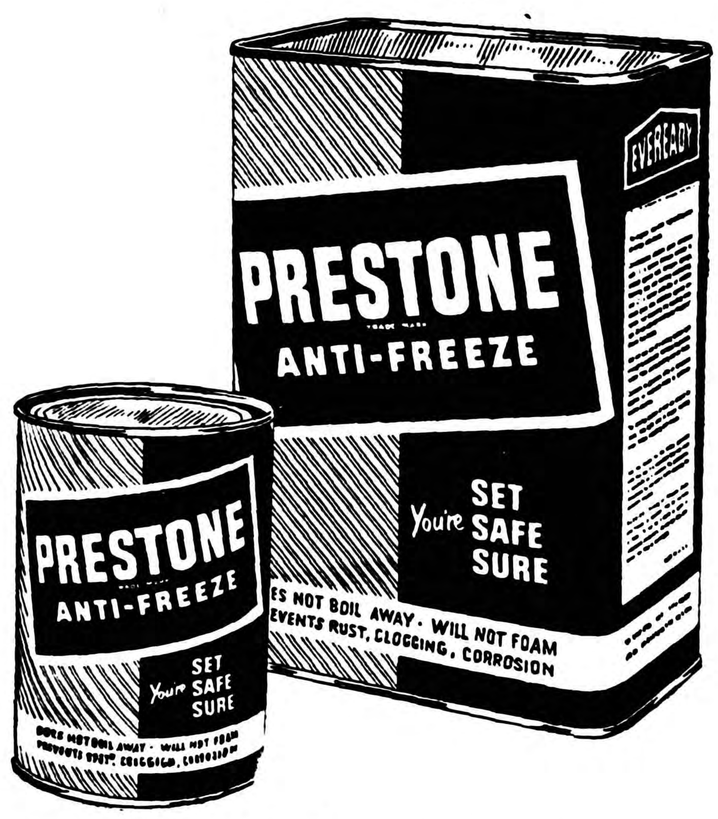

مطمئن‌ترین مایع ضدیخ برای اتومبیل شماست

بایك قوطی پرستون خیال خودرا درتمام زمستان‌راحت‌نمائید

شرکت سهامی ثابت پاسال

خیابان سعدی تلفن ۳٤۳۷۵ تا ۳٤۳۷۸

آ ـ ۲۹٤۰٤ آگهی سینا

فیدل کاسترو گفت:

ما از هر جا اسلحه تهیه خواهیم کرد

نخست‌وزیر کوبا گفت آنهائیکه پول بیشتر دارند محق‌تر نیستند

هاوانا ـ آسوشیتد پرس ـ فیدل‌ـ کاسترو نخست وزیر کوبا پریشب سخنرانی تلویزیونی خود را پیرامون امور جاری حکومت انقلابی خود آغاز کرد .

گوینده تلویزیون قبلا اعلام کرد که مدت سخنرانی کاسترو سه‌ساعت خواهد بود . نخست‌وزیر کوبا عادت دارد ساعتهای دراز صحبت کند .

کاسترو گرفته بنظر میرسید دور چشمان او حلقه‌ای نقش بسته و در تمام مدت خطابه نیز لبخندی برلب وی نقش نبست‌پشت سر او کلیه سران انقلابی کوبا صف کشیده‌بودند وخامت روابط با امریکا .

پس از هفده روز فیدل کاسترو برای نخستین بار در تلویزیون‌ظاهر میشد . در این هفده روز روابط‌کوبا و امریکا به وخامت گرائیده است.

فیدل کاسترو . تمام قسمت اول خطابه خود را به رئیس فقید ستاد ارتش‌خودسرکرده‌کامیلوسین‌فوتگوس، اختصاص داد هواپیمای این سرکرد هنگام پرواز میان گاماکوآوهاوانا سقوط کرده .

کاسترو شخصا چند روز به‌تجسس پرداخت ولی به نتیجه نرسید .

کاسترو امریکا را متهم کرد که به شورشیان کمك میکند و از یك پایگاه امریکائی هواپیما های دشمنان کوبا به هاوانا حمله ورشده‌اند .

از تحریك نمی ترسیم

حکومت‌امریکا قبلا به‌تقاضای کاسترو «دیازلانز» رئیس سابق نیروی هوائی کوبا را دستگیر کرده بود . کاسترو فریاد کشید « ما از تحریکات امریکا نمیترسیم . نه تهدید به فشار نه محاصره ما را از کارمان باز میدارد آنهائیکه خبرگزاریهای بیشتر پول بیشتر و منابع بیشتر دارند محق تر نیستند . اگر کسی حاضرشود باما مذاکره کند ما بااومذاکره‌خواهیم کرد ولی اگر بخواهند ما را تهدید کنند ما هم به تهدید متوسل‌خواهیم شد . ما اسلحه میخواهیم و آن را هم بطور قاچاق وارد نمیکنیم بلکه آشکارا وارد بندر «هاوانا» میسازیم زیرا ما کشوری مستقل هستیم وحق داریم هر کاری میخواهیم بکنیم .و از هر جا اسلحه بخریم .

تونس باشوروی رابطه سیاسی برقرارمیکند

بورقیبه ملیون الجزایررا دعوت بمذاکره بادوگل کرد

تونس ـ آسوشیتدپرس ـحبیب بورقیبه رئیس جمهور تونس که‌از سیاستمداران طرفدار غرب بشمار میرود روز پنجشنبه اظهارامیدواری کرد که درسال ۱۹۶۰ باشوروی روابط دیپلماتیك برقرارنماید .

بورقیبه طی‌مصاحبه یکساعته‌خود بیشتر بمسئله الجزایر پرداخت‌واز ملیون الجزایردعوت کرد تاپیشنهاد دوگل رابپذیرد ومذاکرات آتش بس‌را شروع کنند .

بورقیبه معتقداست که‌طرح‌اخیر دوگل درمورد الجزایر حداکثری است که میتوانسته‌است انجام‌دهد. حبیب بورقیبه بخبرنگاران گفت‌که ملیون الجزایر باید پیشنهاددوگل را قبول کنند ودرمقابل اراده‌مردم الجزایر سرطاعت فرود بیاورند .

ارتش چین پنج برابر ارتش هند است

دهلی‌ـ آسوشیتدپرس‌ـ چگونه‌هنددربرابر چین‌ـهمسایه شمالی خودـ ازلحاظ نظامی آماده میشود؟ مطلعین‌ارتش هند را یك پنجم ارتش چین تخمین میزنند. چین دومیلیون ونیم سرباز آماده دارد ورقم سربازان هند بااین عده قابل مقایسه نیست.

مقامات نظامی هند راجع به قدرت نظامی سخنی نمی گویند ناظرین امور معتقدند که علت سکوت این مقامات آنست که نمیخواهند ملت هند به ضعف خود در برابر چین پی ببرد .

پنجمیلیون سرباز

برخی از کارشناسان نظامی ارتش چین را بیش از مقدار فوق‌الذکرو در حدود پنج میلیون سرباز ذکر می کنند . از این عده طبق گزارشهای واصله چند صد هزار تن فعلادرتبت متمرکز شده اند .

این نیروی عظیم پس از شورش تبت در تابستان گذشته به آن‌منطقه اعزام شده است . و همین نیروها هستند که چند بار به مرز های هند تجاوز کرده اند و دوازده پلیس‌مرزی هند را کشته اند .

ارتش هند ازلحاظ اصولو طرزکار هنوز هم مانند ارتش انگلیس‌است. این ارتش تعلیمات خوبی دیده است کاملا با سلاحهای زمان جنك دوم بین المللی مجهز می باشد .در مورد چینیها باید گفته شودکه آنها فاقد سلاحهای جدید هستند وجدید ترین سلاحهای آنها سلاحهای‌سبکی است که در کره تکمیل شده‌است. ارتش چین هنوز به پیاده نظام فاقد وسائل موتوری کافی متکی استو برای حمل و نقل از قاطر استفاده می کنند .

قسمت اعظم قوای هند در نواحی شمال غربی این کشور یعنی «اوتارپرادش » پنجاب‌متمرکزشده‌اند. این نیرو ها را از مرز شمالی دور نگاهداشته اند زیرا به آب وهوای سردآن‌نواحی‌معتادنیستند .

بهمین سبب اگر چینیها ناگهان‌از هیمالیا سرازیر شوند بعید است‌از نیرو های هند کاری ساخته باشد .

فعلاارتش‌هند یك‌آموزشگاه کوهستانی در کشمیر ساخته‌است (درشهر کولمارك) ولی هنوز دراین آموزشگاه عده کافی تربیت نشده اند بهمین دلیل ارتش هند از اهالی مرز نشین افراد داوطلب را اجیر می کنند تا در مرز شمالی نگهبانی کنند.

فقدان راه

از لحاظ تدارکاتی هردو کشور هند و چین در صورت جنك درنواحی هیمالیا دچار اشکالات عظیمی‌خواهند شد .

چینیها باید از ۳۳۰۰ کیلومتری خواربار و مهمات نیرو های خود را در منطقه لاداخ تامین کنند و فقط جاده های معدودی در اختیار آنهاست. اما هند تا صدو شصت و پنج کیلو متری مرز شبکه ای از راههای‌آهن دارد . ولی در این فاصله حتی یك کیلومتر جاده اتومبیل رو نیز در اختیار هند نیست در این نواحی کوهستانی و برف پوش در اغلب نقاط جنگلهای انبوه کوره راههارا قطع می کنند . ضمنا وضع کوهستانی این نواحی تدارك هوائی را تقریبا غیر عملی می سازد .

۶۰درصد ترکها بیسوادند

آنکارا ـ خبر گزاری فرانسه‌ـ گروهی از کار شناسان وابسته به وزارت فرهنگ و دانشگاه آنکارا و استانبول گزارشی در مورد تعلیمات عمومی در ترکیه منتشر ساخته اند .

دراین گزارش خاطر نشان شده است که ۶۰درصد از مردم ترکیه بیسواد هستند واز۳ میلیون ونیم کودکانی که بسن رفتن بمدرسه میرسند برای یك میلیون آنهاهیچ گونه امکان رفتن بمدرسه مهیا نیست .

در گزارش سپس تقاضا شده‌که باید هرچه زودتر مدارس جدیدی در ترکیه بنا و معلمین بیشتری استخدام شود .

اعتراض بتاسیس‌فرستنده رادیودربرلین

مسکو ـ رویتر ـ دکتر هانس کرول سفیر کبیر آلمان غربی دیروز بوزارت خارجه شوروی احضار گردید و یادداشت اعتراضیه‌ای بوی تسلیم شد که طی آن نسبت به تاسیس ایستگاه جدید رادیوئی در آلمان غربی اعتراض شده‌است .

یادداشت‌مزبور شبیه یادداشت های دیگری‌است که پریروز برای انگلستان وآمریکا و فرانسه ارسال گردید .

شوروی اعتراض میکند که‌این تصمیم بمنظور وخیم ترکردن وضع آلمان و تشدید جنك سرد گرفته شده‌است .

یکدهم اعضای حزب‌کمونیست ایتالیا استعفا کرده‌اند

رم‌ـ خبرگزاری فرانسه ـ بموجب گزارشی که به تصویب کمیته‌مرکزی حزب کمونیست ایتالیا رسیده‌است حزب مزبور بیش از یکدهم اعضای خودرا از دست داده است .

در گزارش مزبور خاطرنشان گردیده که تعداد اعضای حزب درسال ۱۹۵۶ برابر ۲٫۰۳۵٫۳۵۳ نفر بوده درصورتیکه درسال ۱۹۵۹ به ۱٫۷۸۷٫۲۳۸ نفر رسیده است . یعنی برابر ۲۴۸٫۰۱۵ نفر از اعضای خود را از دست داده است .

در گزارش مزبور سپس خاطرنشان‌شده که در فردای حوادث‌مجارستان ۲۱۷٫۷۱۹ نفر از حزب کناره گیری کردند .

قابل توجه مهندسین ساختمان‌ومبل‌سازان

چوبهای پروفیله (راه راه) ریز برای دکوراسیون‌عمارات وساختمانها وروکش‌کردن کمد ومصارف دیگر ساخت‌آلمان وارد برای اطلاعات بیشتر بشرکت مشار میدان سپه‌خیابان فردوسی پاساژ فردوسی تلفن ۳۷۸۵۷ مراجعه فرمایند.

آ ـ ۲۲۷۹۳ ۱ـ۶

پانتیه‌ترین حوادث جهان

«هامبی » کشیش ۸۵ساله اهل‌پنسیلوانیا بدادگاه‌شکایت برد که دوست دمساله‌اش «سوینسون »کشیش ۵۱ساله بدستیاری همسر۴۸ساله‌خودکه زن سیزه ودلفریبی استعلیه او توطئه‌کرده‌اند .واز اویك چك۶۵۰ دلاری گرفته‌اند .

سوینسون مجبور شد که‌از مقام خود درکلیسا استعفاء بدهد ودادگاه اورا بجرم‌توطئه واخاذی بچهار سال حبس محکوم نمود ولی‌کشیش ۵۱ ساله تقاضای‌رسیدگی‌استیناف کرددادگاه استیناف‌اورامولقا بقیدتودیع دوهزار دلار وجه‌ـ الضمان آزاد نمود .

همسر سوینسون‌بجرم‌معاونت در توطئه واخاذی به ۱۸ ماه حبس محکوم شد واونیز استیناف‌خواست .

کشیش هامبی شاکی قضیه میگوید که‌رفیق دمساله‌اش مرا بخانه خوددعوت کرد تا باتفاق همدیگر بشکاربرویم چون بخانه اورسیدم‌همسرش مرا بطرف بستر خود کشید ومرا وادار کرد که‌بااو خوش بگذرانم ضمنا بمن گفت‌که بشوهرش قرص خواب آور داده‌است وازاین بابت خیالش راحت است .

هامبی میگوید نمیدانم چطور شد که‌لباسهایم‌مفقودگردیده لحظه‌ای بعد فلاش دوربین عکاسی اطاق خواب راروشن کرد وشوهرش باچوب سه متری وارد صحنه شد وبجان من‌افتاد .

هامبی اضافه‌کردکه‌مرامجبور کردند که یك‌چك‌بمبلغ ۶۵۰دلار بابت پیش پرداخت اتومبیل جدید آنها بپردازم و تعهد کنم که‌اقساطبعدی‌آنراماه‌بماه بپردازم .

سپس به‌بیمارستان مراجعه کردم وشصت بخیه بزخمهای بدنم زدم وازآنجا بخانه‌خود بازگشتم وپنج فرزند خود راجمع کردم وماوقع رابرای آنها گفتم وازآنها خواستم که‌پولی دست‌پا کنند تابابت چك بحساب خود بریزم .

کشیش دغل‌سوینسون‌اکنون باپرداخت دو هزار دلاروجه الضمان آزاد ومنتظر روز محاکمه خوددردادگاه استیناف است .

محکومیت ۱۸ ماه همسرش بعلت اینکه‌مادردوبچه‌می‌باشد وباید از آنها مواظبت کند معلق شده‌است .

دامداران وام گرفتند

هدف کارخانه‌شیرپاستوریزه‌حفظ‌سلامت‌وبهداشت مردم‌است

کارخانه شیرپاستوریزه روزانه پنج‌تن شیر بطور رایگان دراختیار مؤسسات بهداشتی میگذارد

عصر چهارشنبه گذشته دامدارانی‌که شیرموردنیازکارخانه‌شیرپاستوریزه را تامین میکنند طی مراسمی وام فصلی خود را دریافت داشتند .

این وام که برای تامین علوفه زمستان و جلوگیری از گران‌شدن بهای شیر میباشد هر سال در چنین موقعی بدامداران پرداخت میشود .

در مراسم دیروز بیش از یکصدو وچهل نفر از دامداران متفاوت از سی هزار تا ششصد هزار ریال چك وام خودرا که براساس هرکیلو شیر تحویلی سیصد ریال تعیین شده بود دریافت کردند و جمع‌وام پرداختی دوازده میلیون ریال‌بود .

کمك رایگان کارخانه

در ابتدای‌مراسم‌آقای مبصربهرامی رئیس کارخانه شیر پاستوریزه‌بعد از ذکر مقدمه‌ای چنین گفت :

تاسیس این کارخانه یکی از منویات اعلیحضرت‌همایون‌شاهنشاهی بوده و برای بهداشت ـسلامتی و حفاظت اطفال تنهابوجود آوردن‌چنین موسسه میتوانست شیر سالم برای مردم تهیه نموده و در عین حال‌صدی پانزده آن را بطور رایگان در اختیار موسسات بهداشتی که ضامن‌نگاه داری و پرستاری اطفال بی‌بضاعت‌و بیماران و سالمندان می‌باشدبگذارد بااین نحو که در مقابل هر صدشیشه که برای مصرف همگان بفروش میرسد ۱۵ شیشه بطور رایگان با نظر آقای دکتر دفتری مدیریت‌عامل محترم انجمن ملی حمایت کودکان ایران در اختیار این قبیل موسسات گذارده میشود .

کره اضافی نداریم

برای اینکه‌تعادل‌بودجه بهره‌برداری حفظ‌شده‌باشد کارخانه سه‌نوع‌محصول دیگرکه عبارت ازکره ـ ماست‌وبستنی باشد علاوه برشیر عرضه میداردو آنهم باظرفیت محدودی‌که داردنمیتواند منحصرا جوابگوی صدی پانزده شیر مجانی باشد بعبارت دیگر نمی‌تواند موازنه بهره برداری رادرمقابل صدی پانزده شیر مجانی حفظ نماید واگر امروز احیانا مردم تهران نسبت به مصرف کره ابراز تمایل بیشتری بنمایند انجام خواسته آنها برای‌ما مقدور نخواهد بود چه نبایدفراموش کردکه منظور کارخانه تجارت‌نبوده بلکه تمام همش مصروف مقاصد انسانی وبشردوستی وتامین سلامت وبهداشت افراد بخصوص کودکان‌و تهیه شیر سالم میباشد وبرای‌تامین این منظور بودکه اینجانب از طرف مدیریت عامل سازمان برنامه به همکاری یونیسف تعیین و گمارده شدم .

موسسه یونیسف برای انجام این طرح ماشین آلات وضمائم آنرا به مبلغ پانصد وپنجاه هزار دلارتهیه ودراختیار سازمان برنامه گذارده و مهمه دیگر این وزارتخانه واینکه‌مواد اولیه کارخانه که شیر گاو می باشد مربوط بکار دامداری و دامپروری و بالاخره جزء وظایف‌وزارت کشاورزی بوده . هیئت وزیران چنین تصمیم گرفت تا اداره امور کارخانه زیرنظر وزارت کشاورزی انجام پذیرد و در اینجا مرا بر آن میدارد که باردیگر از جناب آقای دکتر آموزگار وزیر محترم کشاورزی که بادامه ریاست کارخانه با اختیـــار تام مفتـــخرم فرموده‌اند تشکر و قدردانی نمایم .

بهبود شیر تحویلی

ما امروز مصمم هستیم که تـــا بدامداران کمك مالی موثری بنمائیم واین کمك مالی بمنظور بهتر و بیشتر ساختن شیر تحویلی از لحاظ کمیت و کیفیت صورت میگیردچه‌بنا بمراتب فوق فراموش نخواهید کرد کـــه محصولات این کارخانه با رعایت نکات بهداشتی بمصرف عامه مردم خاصه اطفال بیماران و سالمندان می رسد .

باید دانست که کارخانه شیـــر پاستوریزه یك مرکز رقابت بشمـــار نمی رود بلکه تکرار میکنم که‌کارخانه تنها هدفش بشر دوستی است وفعلا باین منظور روزانه مقدار ۵تن‌شیر پاستوریزه‌بطور رایگان‌توزیع‌مینماید بنابراین از شما تقاضا دارم تـــا اینجانب را در این امر خطیر که بعهده‌ام واگذار شده یاری نمائید وامیدوار هستم که شما تعهدات خود را فراموش نخواهید کرد .

اینك از کلیه آقایان عموما و آقای سرهنك سپه‌پور خصوصا که درانجام و حصول‌بااین‌نیت‌مقدس ماراصمیمانه یاری و کمك فرموده‌اند متشکر و سپاسگزارم .

بعد ازآنکه بیانات‌رئیس کارخانه پایان یافت آقای حکیمی معاون وزارت کشاورزی که بنمایندگی سازمان نیز بنوبه خود مبلغ یکصدو پنجاه میلیون ریال برای ساختمان و نصب ماشین آلات ووسائل بهـره برداری خرج نمود .

جنـا ب آ قـا ی مهنـد س خسرو هـدایت وزیر مشاور وقائم مقام نخست وزیر درسازمان برنامه خود شاهد پیشرفت این امور بوده و نیز بموقع ازهیچگونه کمکی نسبت به تحقق یافتن سریع این طرح فرو گذاری نکرده‌اند وباین طریق قسمت کشاورزی سازمان برنامه موفق شده بهره برداری از کارخانه را بمرحله اجرا در آورد .

همچنین از آقای دکتر کاظمی‌معاون سازمان برنامه کمال تشکر را داریم که با د راختیار گذاردن تجربیات ذیقیمت خود نه تنها به عملی شدن چنین کارخانه مساعدت فرمودند بلکه در ترتیب امر بهره‌برداری ازکارخانه کمکهای بسزائی نموده‌اند .

پس‌از مدتی طبق موافقت هائی که در سازمان برنامه بعمل آمد مقررشد تا وزارت بهداری ادار ه‌امورکارخانه را تحت رسیدگی و نظارت خودداشته باشد ضمنا نباید فراموش کرد که فکر اصلی وطرح سی کارخانه شیر پاستوریزه از ناحیـــه وزارت بهداری و جناب آقای دکتر دیبا بوده است لکن بعد ها بعلت امور در مراسم شرکت داشت اظهار داشت .

رئیس کارخانه هنگام سخنرانی

کمك بدامداران

بیش‌از ده روز نیست که‌کارخانه زیرنظر وزارت‌کشاورزی قرارگرفته است وزارت کشاورزی در همین مدت کوتاه نیز اقدامات موثری بنفع کشاورزان انجام داده است.

وزارت کشاورزی‌مصمم است‌برای تامین خوراك دام های کشور از مصرف سبوس برای دفع آفات بکاهدتا دامداران بتوانندآنرا به مصرف خوراك‌دامهابرسانند ازطرف دیگر نیز صدور سبوس نیـز ممنوع شده‌است. وزارت‌کشاورزی مصمم است بکمك های خود به دامداران ادامه دهد .

کمك و همکاری

بعد از بیانات معـاون وزارت کشاورزی آقای سرهنك سپهپور رئیس اتحادیه‌دامداران‌تهران‌وحومه اظهارداشت : من‌خیلی متاسفم که جناب آقای دکتر آموزگار بعلت گرفتاری فراوانی‌که داشته‌نتوانستند امروز ا ینجا تشریف بیاورند .

آنچه من میتوانم بگویم این‌است که دامداران کوشش خواهندداشت نهایت کمك و همکاری را بـا کارخانه شیر پاستو ریزه بنمایند تا این کارخانه بتواند در منظورـ هائی که دارد توفیق حاصل کند .

دراینموقع آقای حکیمی چك وام یك یك دامداران را به‌آنها تسلیم نمودند و مراسم در میان کفزدن و ابراز احساسات دامداران پایان یافت .

یکی‌ازدامداران‌هنگام‌گرفتن چك‌وام‌ازمعاون وزارت‌کشاورزی

گوشه ای از اجتماع دامداران

برو با دیگران خوش باش

بوئنوس ایرس ـ خبر گزاری فرانسه ـ امروز یك دختر نوزده ساله آرژانتینی بنام «ژوانا» از فرانسیسکو نامزد خودش بدادگاه شکایت کرد.

ژوانا یك طوطی زیبائی بنام «گاردلیو» داشت وهر بار که نامزد ژوانا بدیدار وی می آمد طوطی این جمله را که‌یاد گرفته بود پیوسته تکرار می کرد «برو بادیگران خوش باش» ونامزد ژوانا از گفته طوطی بسیار ناراحت می شد وخیال می کردکه خطاب بوی پیوسته این کلمات را تکرار می کند و می خواهد بگوید که نسبت به نامزدش وفادار نیست .

دیروز مطابق معمول نامزد «فرانسیسکو» بدیدار نامزدش آمده‌بود طوطی بار دیگر همان چند کلمه را تکرار کرد . این دفعه دیگر فرانسیسکو سخت بر آشفت وبایك دست بیخ گلوی طوطی بیچاره راگرفت وخفه‌اش کرد.

ژوانا به محض دیدن جسد بیجان طوطی بیهوش شد وپس از آنکه بهوش آمد حلقه نامزدش راپس داد وازوی بدادگاه شکایت کرد

بدینوسیله باطلاع عموم میرساند آقای مهندس عباس ستار ازتاریخ ۳۸٫۳٫۱۰ طبق صورت جلسه شرکاء شرکت ساختمانی برزین سهم‌خود را واگذار و از آن تاریخ هیچگونه مسئولیتی در قبال کار های شرکت نامبرده ندارد و همانطور که قبلا آگهی شده بسمت مدیریت شرکت تل منصوب و عهده دار انجام قرار داد هائی که بنام ایشان بوده میباشند .

۱ـ۳ آ ـ ۲۹۵۴۶ شرکت ساختمانی تل

آگهی اخطار

بیانو فروغ‌فرزند محمد علی‌شهرت باقری‌دارنده شناسنامه ۳۷۵۴ که باتهام اهانت بمقامات‌عالیه تحت‌پیگرد واقع شده ونشانی خودرا شهرری کوچه آرامگاه جنب شعبه نفت منزل میرزامحمدباقرتعیین‌نمودموضلامجهول المکان می‌باشدبدینوسیله اخطار میگردد که‌بموجب رای نهایی دادگاه تجدید نظر شماره ۱ اداره دادرسی ارتش بسه‌سال زندان عادی محکوم گردیده‌اید مستند بماده ۲۶۲ قانون دادرسی وکیفر ارتش بدینوسیله‌رای صادره ابلاغ میگردد .

دادگاه تجدید نظر شماره ۱
اداره دادرسی ارتش
آ ـ ۲۹۴۳۶

گالری تهران

راهی که رفتن آن برای عموم لازم است

این راه به گالری تهران منتهی میشود گالری تهران منافع شمارا درمورد خرید احتیاجات خانوادگی شماتضمین میکند در گالری تهران همه‌چیز با ارزانترین قیمت در دسترس شما قرار دارد

لاله‌زارنو تلفن ۳۶۹۶۰

بزودی افتتاح میشود

اطلاعات اقتصادی

برنامه پنجساله برای تامین قند کشور

مصرف قند ازصد به‌چهارصد هزارتن رسیده است

* پنج‌سال دیگر احتیاجی بوارد کردن قند از خارج نخواهد بود .
* شرایط پرداخت وام به مؤسسین کارخانه قند سهلتراز سایر وام‌ها میباشد .
* سرمایه‌گذاری درصنعت قند بابرداشت حتمی سود همراه است .

وزارت صنایع ومعادن یك‌برنامه پنج ساله برای تامین قند مورد نیاز کشور تنظیم کرده است . بموجب این برنامه تا پنج سال دیگر کلیه قند مورد نیاز کشور درداخله تهیه خواهد شد واحتیاجی بوارد کردن قند ازخارج نخواهد بود . مگر آنکه درآمد افرادبمقدار قابل ملاحظه ای‌افزایش یابد .

تاقبل از تاسیس کار خانه های جدید نزدیك سه چهارم قند مورد احتیاج مردم‌از خارج وارد میگردید وتنها یك چهارم آن درداخله تولید میشد ولی باایجاد چند کار خانه خصوصی و جدید که هم‌اکنون آماده افتتاح یادر دست ساختمان است تاسال آینده واردات قند بمیزان پنجاه در صد تقلیل‌خواهد یافت .

آمار موجود نشان میدهد که مصرف قند کشور از صدهزارتن در سال ۱۳۳۰ به چهار صد هزار تن در سال ۱۳۳۷ رسیده وتاپنج سال‌دیگر نیز میزان مصرف بازهم افزایش خواهد یافت ودر برنامه تنظیمی این افزایش مورد توجه قرار گرفته است .

ارزی که بابت واردات قندفعلا ازکشور خارج میشود رقم فوق‌العاده زیادی‌را تشکیل میدهد با تولید داخلی وصرفه جوئی ارز میتوان برنامه های بزرگ صنعتی دیگری اجرا کرد و یا بعضی احتیاجات مملکت رااز حیث ارز برطرف ساخت وزارت صنایع و معادن تشریفات مربوط به‌پرداخت وام به موسسین کار خانه قندرا سهل تراز سایر وام‌ها قرار داده واعتبار مخصوصی برای این وام هادرنظر گرفته است . بااحتیاجی که بمصرف قند در کشور موجود استسرمایه گذاری درصنعت قند یك فعالیت مطمئن بوده وبرداشت سود ازاین فعالیت تضمین شده میباشد .

وضع واردات وصادرات پنجساله ایران

درکنفرانس عالی بازرگانی کشورمورد رسیدگی قرارمیگیرد

قسمت عمده بحث کنفرانس عالی بازرگانی در اطراف وضع مبادلات ایران در سالهای ۳۲ الی ۳۷ خواهد بود .

کنفرانس معلوم خواهد کردکه در طی سالهای مزبور وضع صادرات و واردات از چه قرار بوده است .

در طول کنفرانس روشن خواهدشد که در ظرف این مدت چه مقدار از واردات ضروری وچه مقدار غیرضروری بوده وآیا واقعا ازدیاد واردات بهر شکل باعث جلوگیری از ترقی قیمت ها خواهد شد یانه .

مقامی که این خبررا بخبرنگار ما داد گفت صحیح است که توسعه واردات سبب تنزل قیمتها ویاحداقل جلوگیری از ترقی آن خواهد گردید ولی باید دید در سالهای ۳۲ تا۳۷ کالاهائی که قیمت آن فوق‌العاده بالا رفته اولا باندازه کافی وارد شده یانه از طرف دیگر باید معلوم شود که آیا این افزایش واردات مربوط به کالاهای درجه اول مورد احتیاج عمومی بوده یاکالاهائی بوده که تنزل وترقی بهای آن چندان مورد توجه نبوده است واگر واردات آن کم هم میشد اثری در وضع مایحتاج درجه اول مردم نداشته است .

اکنون وزارت بازرگانی آمار دقیقی از مبادلات ایران باکلیه کشورهای جهان فراهم کرده تاآمارهای مزبور بمقدار زیاد چاپ شده ودردسترس کلیه اعضاء کنفرانس گذارده شود. بهرصورت اکنون قرار است روز شنبه ۲۹آبان‌کنفرانس عالی بازرگانی تشکیل شود ونمایندگان شهرستانها بتدریج در این هفته بتهران می‌آیند وهمه آنها نیز قبلا موافقت خود را باطلاع دبیرخانه کنفرانس عالی بازرگانی رسانیده‌اند .

دولت دیگر کارخانه نمی سازد

تنهاکارخانه‌ای‌که دولت خواهد ساخت‌کارخانه ذوب‌آهن‌است

* دولت ساختن سایر کارخانه‌هارا بمردم واگذار میکند
* بیش‌از ده‌هزار کارخانه وکارگاه خصوصی درسراسرکشور مشغول‌کار است
* از اول سال جاری تابحال ۲۷۰کارخانه توسط مردم ساخته شده است

دولت تصمیم گرفته است در آینده بجز یکی در موارد استثنائی اقدام بتاسیس کارخانه نکند واین کاررا بمردم واگذار نماید .گذشته ازکار خانه کود شیمیائی شیرازکه هم اکنون در دست ساختمان‌است فعلاتنها ساختن کار خانه ذوب‌آهن دربرنامه کار دولت قرار داردبا این ترتیب ساختن کار خانه هائی ازقبیل کاغذ سازی که دربرنامه هفت ساله دوم بود وبعللی ساخته نشد بمردم واگذار خواهد گردید زیرا علاقه ای که‌مردم به سرمایه گذاری در صنایع گوناگون ظرف چند سال اخیر نشان دادند ثابت کرد که سرمایه داران میتوانند کار تاسیس کار خانه های بزرگ وکوچك رابعهده بگیرند .و کار دولت راهنمائی و نظارت وحمایت وتشویق صاحبان صنایع وکارخانه هاباشد .

البته‌دولت درموارد کارخانجاتی‌که واقعا مورد احتیاج باشد و مردم نسبت بتاسیس آنها بعلل لزوم سرمایه زیادیاعلل دیگر اقدام‌نکنند وارد کار خواهد شد .

هم اکنون بیش از ده هزار کار خانه و کارگاه خصوصی در سراسر کشور مشغول کار استو تنها ازاول سال جاری تا بحال۲۷۰ کارخانه بزرگ و کوچك جدید تاسیس شده است و تاسیس‌چنین کار خانجاتی همچنان ادامه دارد

وارداتقماش‌خارجی تقلیل‌مییابد

* تا سال پیش واردات قماش خارجی ۷۰درصد مصرف کشور را تشکیل میداد
* تادوسال دیگر واردات قماش‌خارجی به ۱۰ درصد مصرف کشور تقلیل می‌یابد
* محصول قماش داخلی بتدریج بازار قماش خارجی را درایران بدست میگیرد

بررسی معاملات انواع قماش در بازار نشان میدهد که محصول قماش داخلی از حیث مرغوبیتو جلبرضایت خریدار بخوبی‌توانسته است بامحصولات مشابه سایر کشورها رقابت کند وحتی بازار فروش آنها از دستشان بگیرد. محصول قماش بعضی کشور هاکه تاچندی پیش قسمت عمده معاملات قماش رادر بازار بخود اختصاص داده بود بتدریج‌از جریان معاملات خارج شده وجای خودرا به‌قماش داخلی داده است .

صاحبان کار خانه های داخلی بخوبی پی برده اند که موفقیت در معاملات امروز تنها باعرضه محصول مرغوب و قابل رقابتو ارزان امکان پذیر است .

آماری که وزارت صنایع ومعادن دارد نشان میدهد که واردات قماش تاسال گذشته بیش ازهفتاد درصد مصرفی سالیانه کشور را تشکیل میداد تقلیل فوق العاده پیدا کرده و تاسال ۱۳٤۰ نیز به ده‌درصد کل احتیاج کشور خواهد رسید .

درچند سال اخیر اغلب کارخانه های سرخود کشور اصلاحو برقدرت تولیدشان اضافه شده است بعلاوه کار خانه های زیادی باسرمایه مردم و بدست مردم و بکمك دولت ساخته شده است.

وزارت صنایع ومعادن برای اینکه مصرف کننده کافی برای محصول کارخانه های نساجی داخلی باشد چندی است اجازه تاسیس کارخانه نساجی برای تهیه قماش نمیدهد چون محصول این کار خانه ها بخوبی قادر به تامین احتیاجات کشور میباشد در مقابل سرمایه سرمایه گذاران‌را به‌سرمایه‌گذاری درسایر صنایع راهنمائی میکنند.

سازمان‌جدید وزارت بازرگانی

باتوجه به‌نظریات کارشناس انگلیسی وسازمان‌های مشابه کشورهای مترقی تهیه میشود

سیندلر کار شناس انگلیسی تا آخر آبان تهران رانرك خواهدکرد کار شناس انگلیسی در اینمدت باتوجه بتشکیلات موسسات مشابه وزارت بازرگانی در کشور های مترقی و احتیاجات ایران سازمانی برای وزرات بازرگانی نوشته که میبایستی مورد مطالعه دقیق وزیر بازرگانی قرار گیرد

وزیر بازرگانی میتواند هرگونه تغییری که بخواهد در این طرح بدهد وممکن است مطالعه دراطراف نظریات کار شناس مزبور بعهده کمیسیونی واگذار شود .

نظریه کار شناس انگلیسی چه باتغییرات و چه بدون تغییرات اگر مورد تصویب وزیر بازرگانی قرار گیرد برای اینکه صورت‌قانونی پیدا کند باید تقدیم هیئت دولت شده پس ازتصویب دولت تقدیم مجلسین گردد .

چنانکه قبلا نیز اطلاع دادیم بموجب این طرح وزارت بازرگانی دارای دو معاون تحت عنوان‌معاون ثابتو معاون پارلمانی و فنی‌خواهد بود وسه مدیر کل خواهد داشت که‌یکی ازاین سه مدیر کل صرفا بامر آمار رسیدگی می کند زیرا تهیه آمار بازرگانی برای وزارت بازرگانی جزء وظایف اولیه شمرده میشود .واین آمار هم جنبه‌داخلی وهم جنبه خارجی خواهد داشت.

درضمن ممکن‌است وزارت‌بازرگانی از آمار اداره آمار عمومی نیز استفاده نماید .

تشکیل شرکت برای‌صیدماهی درخلیج‌فارس

یك شرکت انگلیسی نمایندگی خودرا درایران تاسیس‌کرد

*برای صید ماهی و حمل ونقل وتوزیع وصنعتی کردن ماهیگیری وایجاد کار خانجات شرکتی بنام شرکت «لونا دمیکری» خلیج‌فارس باسرمایه ده میلیون ریال تاسیس شد مدیریت آن باآقای د.مورگان هکمن میباشد .

*شرکت سهامی مثبت برای‌کار های بازرگانی و حق العمل کاری باسرمایه ده میلیون ودویست‌هزار ریال در خرمشهر تاسیس شد مدیریت شرکت باآقای رضامینیها میباشد .

*شرکت «هنری پولی» که مرکز آن در انگلستان است شعبه خود رادر تهران برای فعالیت درزمینه مشاوره درکار های مهندسی‌تاسیس نمود سرمایه مرکزی شرکت ده هزار لیره‌است مدیریت آن بعهده آقای هاروکد کلایتون میباشد .

برنامه مالی کشور

کسربودجه های متوالی وعدم هم‌آهنگی وتعادل بین هزینه‌ها ودرآمدها بالاخره دولت را برآن‌داشت که بفکر تنظیم یك‌نقشه‌مالی پنج‌ساله‌افتد تابلکه درآینده ترتیباتی فراهم شود که‌دولت برای‌دخل وخرج خودنقشه‌ای‌داشته باشد ودرحدود امکانات مالی خویش بخرج پردازد وعلاوه براین عملیات مالی وزارتخانه‌ها ودستگاههای متعدد دولتی رابرمبنای صحیحی هم‌آهنك‌سازد ضمنا درحدود استطاعت خود ازبانکهای داخلی وخارجی وام بگیرد بخصوص که‌بانکها وموسسات خارجی قبل‌ازآنکه وام بدهند میخواهندبدانند که وضع‌دخل وخرج کشور چیست وآیادولت میتواند بدهی های‌خودرادرموعدمعینی بپردازد یا نه .

ازسال ۱۳۳۱ تاکنون بودجه دولت باستثنای چهارسال کسر درآمد داشته وحتی درظرف چهارسال‌مزبور اضافه درآمد برهزینه بسیار ناچیز بوده است .عدم پیش‌بینی هزینه هاودرآمدها موجب آن شده‌است که‌اکنون بمنظور پرکردن کسربودجه مقداری ازدرآمد نفت که‌قراربود صرف کارهای عمرانی برنامه هفت ساله شود به بودجه دولت منتقل گردد و بجای هشتاد درصد درآمد نفت که‌میبایستی صرف هزینه پروژه‌های برنامه‌هفت ساله شود اکنون پنجاه و پنجدر صدآن‌به برنامه تعلق گیرد .

باآنکه درآمدها درظرف سالهای اخیر افزایش قابل ملاحظه‌ای یافته هزینه‌های دولت بسرعت بیشتری بالارفته‌است واگر این‌وضع ادامه یابد نه‌فقط دولت درسالهای آینده درمضیقه قرار خواهدگرفت بلکه کسربودجه اثرات بسیار نامطلوبی دروضع پول‌کشور واعتبارات ایران نزد کشورهای خارجی خواهد داشت وعلاوه‌براین به‌برنامه‌های عمرانی‌کشور لطمه واردخواهد آمد .اینك خوشبختانه دولت چندیست که‌بمطالعه دراطراف تنظیم یك نقشه مالی پنج ساله پرداخته است . نقشه‌مالی مزبور که‌وزارت دارائی درجریان تنظیم آنست بابرنامه عمرانی سوم کشور که‌دفتر اقتصادی سازمان برنامه مشغول مطالعه آن‌می‌باشد بموازات یکدیگر پیش میرود

مامورین عالیرتبه‌وزارت دارائی تحت نظر خزانه دارکل هم‌اکنون بکمك کارشناسان اقتصادی دفتر اقتصادی‌سازمان برنامه‌مشغول‌مطالعه دراطراف نقشه‌مالی‌میباشند .بررسیهای آنها تاکنون راجع‌به‌سه‌سال گذشته بوده‌است تانوع هزینه‌هاو وامها ودرآمدها ووضع افزایشو آنهارادریابند ومبنائی‌برای پنج‌سال آینده بدست آورند .تهیه برنامه مالی پنج‌ساله حداقل شانزده ماه‌دیگر طول میکشد ودرآن موقع باحتمال قوی برنامه مزبور آماده خواهدشد .

دراین‌برنامه کلیه هزینه‌های دولتی چه‌عمرانی وچه غیر عمرانی واداری درنظر گرفته‌میشود علاوه براین برآوردنسبتادقیقی‌ازدرآمدهای احتمالی پنج‌سال اتی بعمل خواهد آمد . ضمنا هزینه‌ها ودرآمدها بدوقسمت ریالی وارزی تقسیم میشود .منظور ازاین عمل آنست‌که دولت بداند دربرابر وامهای خارجی وهزینه‌های ارزی آینده‌خود اصولا چه مقدار ارز خارجی درآمد دارد وکاری کند که‌درآمدها و ینه‌ها برابری نماید وازصرف مبالغی که‌ممکن‌استدرآینده‌درمقابل‌آن درآمدی نباشد خودداری کند. هم‌اکنون وزارت دارائی‌فرمهاوجدولهای خاصی جهت وزارتخانه‌هاودستگاههائی که‌متکی بدولت هستندفرستاده است تافرمهای مزبور راطبق دستور پرکرده وضع ونوع هزینه‌ها ودرآمدهای پنج‌سال‌اتی راروشن سازند .

مطالعات دقیقی که‌مامورین وزارت دارائی بکمك‌کارشناسان دفتر اقتصادی سازمان برنامه دراین‌مورد بعمل می‌آورند موجب آن خواهد شد که‌دولت برای‌دخل وخرج خوددر آینده نقشه‌ای‌داشته‌باشد وعملیات‌مالی خودرا طوری هم‌آهنك ومتوازن سازد که‌درآینده‌موجب نگرانی نشود .این اقدام وزارت دارائی مایه خوشوقتی است .

دکتر مصطفی علم

هیئت‌مدیره و مدیر عامل آبیاری آذربایجان

مجمع عمومی شرکت آبیاری آذربایجان در بنگاه مستقل آبیاری تشکیل وآقایان مهندس محمدقره گوزلومدیر عامل بنگاه آبیاری‌ولطف علی قوامی شهردا رتبریز ومهندس رحمت اله مقدم بعنوان اعضاء هیئت مدیره انتخاب شدند .

آقای مهندس‌مقدم همچنان‌مدیریت عامل شرکت را عهده دار خواهد بود .

وجه قابل استفاده

بانك‌ملی ایران آماده است که به محض تقاضای بانك توسعه صنعتی ٦۰۰ میلیون ریالی را که از محل وامهای صنعتی‌به آن بانك اختصاص دادهشده در حساب آن بانك بریزد .

قرار داد پرداخت این وجه هفته گذشته بین بانك ملی وبانك توسعه صنعتی بامضاء رسید واکنون وجه مزبور برای بانك توسعه صنعتی قابل استفاده است .

آگهی‌دعوت‌مجمع‌عمومی صاحبان‌سهام شرکت‌سهامی‌سمند

از صاحبان سهام شرکت سهامی سمند بدینوسیله دعوت میشود که روز دوم آذرماه ۳۸ ساعت ۷ عصر برای تشکیل مجمع عمومی فوق العاده در محل شرکت حضور بهمرسانند دستور جلسه عبارتست از :

تغییر مواد ٥ و ١٤ اساسنامه

آ-۲۲۷۸۵ شرکت‌سهامی‌سمند

آگهی‌دعوت‌مجمع‌عمومی صاحبان‌سهام شرکت‌سهامی‌سمند

از صاحبان سهام شرکت سهامی سمند بدینوسیله دعوت میشود که روز دوم آذرماه ۳۸ ساعت ٦ عصر برای تشکیل مجمع عمومی عادی در محل شرکت حضور بهمرسانند دستور جلسه عبارتست از :

۱-رسیدگی به نقل و انتقالات سهام

۲- انتخاب هیئت مدیره و بازرس شرکت

آ-۲۲۷۸۵ شرکت سهامی سمند

آگهی مجمع عمومی

مجمع عمومی فوق‌العاده شرکت سهامی صادرات تمیزساعت چهار بعداز ظهرروز شنبه ۲۰ر۹ر۳۸ در محل شرکت واقع در چهار راه رگلوبندك (سرای فردوس) تشکیل خواهد گردید.

دستور جلسه :ازدیاد سرمایه

از صاحبان سهام تقاضا میشود طبق ماده ۲۷اساسنامه برای دریافت برك ورودیه بدفتر شرکت‌مراجعه نمایند.

۱-۲ آ-۲۲۷۲۱ شرکت سهامی‌صادرات تمیز

آگهی تجدید دعوت مجمع‌عمومی فوق‌العاده از طرف شرکت سهامی توربین اصفهان

نظر باینکه جلسه مجمع عمومی فوق‌العاده شرکت سهامی توربین اصفهان درروز شنبه پانزدهم آبانماه ۱۳۳۸ بعلت‌عدم حصول اکثریت قانونی رسمیت حاصل ننمود لذا ازکلیه سهامداران شرکت مجددا دعوت میشود که‌برای تشکیل مجددمجمع عمومی فوق‌العاده روزپنجشنبه هجدهم آذرماه ۱۳۳۸ ساعت چهاربعد از ظهر درمحل دفتر شرکت واقع در خیابان چهارباغ اصفهان شخصا ویانماینده ثابت الوکاله آنها با رعایت مقررات اساسنامه شرکت در جلسه مجمع حضور بهمرسانند.

دستورجلسه

۱- اصلاح مجدد تبصره یك از ماده چهار اساسنامه - اعطای اختیار بهیئت مدیره بمنظور افزایش مجدد سرمایه شرکت.

۲- اصلاح تبصره ماده پنج -راجع بخسارت تاخیر پرداخت اقساط بدهی سهام تعهدی.

۳- اصلاح مجددتبصره ماده ۳۳- تجدید نظر در استهلاکات و تعدیل آن.

٤- اصلاح ماده ۳٤ - تجدید نظر درتقسیماتیکه در ماده مزبور منظور بوده و مراعات حقوق هیئت مدیره‌و بازرسان شرکت

٥- الحاق یك تبصره بماده ۳٤- اعطای اختیار بهیئت مدیره برای تقسیم ذخائر قانونی بین صاحبان سهام بنحویکه مقتضی و بصلاح شرکت باشد.

۱-۲ آ-۲۹٥٤٤ شرکت سهامی توربین اصفهان

آگهی دعوت مجمع عمومی فوق‌العاده

بدینوسیله ازکلیه سهامداران شرکت سهامی ساختمانی اسد دعوت مینماید برای شرکت درمجمع عمومی فوق‌العاده شرکت درساعت پنج بعداز ظهر روزیکشنبه ١٤ آذرماه ۳۸در دفتر شرکت واقع درخیابان فرصت بن‌بست لیکهور حضور بهمرسانند .

دستور جلسه

۱- تجدید انتخاب هیئت مدیره و بازرس

۲- شورو مذاکره راجع‌به‌تعیین خط مشی آتی‌شرکت

آ-۲۲٦۸٥ شرکت‌سهامی‌ساختمانی اسد

آگهی تاسیس آزمایشگاه مجهز

راه آهن دولتی ایران به اطلاع صاحبان صنایع و معادن میرساند اخیرا آزمایشگاه مجهزی در راه آهن تاسیس شده که میتواند تجزیه‌های زیر را انجام دهد .

آب - چدن - فولاد -برنج -برنز -وسنگهای معدنی از قبیل سنگهای سرب -آهن -منگنز -روی - کرم .

مراجعین محترم میتوانند درساعات اداری مستقیما به آزمایشگاه راه آهن واقع در کارخانجات مراجعه نمایند .

۱-۲ آ-۲۹۰۳٤ راه آهن دولتی ایران

آگهی ابلاغ کیفرخواست

آقای مهندس علی‌نیکخواه فرزندآقای سید حسن نیکخواه دارنده شناسنامه شماره ۳۰۹۹ کاشان نظربانیکه بعلت عدم اجرای دستور صادره درتاریخ ۲٦ر۷ر۳۸ علیه شماکیفر خواست صادرشدموبنشانی که‌درتاریخ ۲۱،٦،۳۸ تسلیم‌نموده‌ایدفرستاده‌شدوبرابر گزارش مامور مربوطه درآن محل شناخته نشده‌اید لذا ابلاغ کیفر خواست مستقیما میسر نگردید علیهذابموجب این‌آگهی باطلاع شما میرساند که قبل‌ازپایان مدت یکهفته ازتاریخ‌نشر این‌آگهی جهت رویت کیفرخواستو تسلیم پاسخ آن‌بدفتر دادگاه اداری مراجعه نمائید درغیر این‌صورت پس ازانقضاء مدت مقرروعدم‌مراجعه شما دادگاه اداری غیابابه‌پرونده رسیدگی خواهد نمود .

از طرف وزیرکشاورزی

۱-۳ آ-۲۹٤٦٤

شرکت کشتیرانی ایستمیان لاینز

۷۱ برودوی - نیویورك

ISTHMIAN LINES, INC.

71 Broadway, New York 6, N.Y.

سرویس سریع‌السیر مستقیم بین بنادر آمریکا و خلیج‌فارس وبالعکس ماهانه دو تا سه‌کشتی تامین‌جا برای مسافر از ایران به‌آمریکا واز آمریکا بایران

کشتی استیل آرتیزان — ss "STEEL ARTISAN" — ١٤ آبان وارد بندر شاهپور شده ودر تاریخ ۲۳ آبان برای تخلیه و بارگیری وارد خرمشهر خواهد شد

کشتی استیل دیزاینر — ss "STEEL DESIGNER" — ۱۱ آذر وارد بندرشاهپور ودرتاریخ ۱۷ آذر برای تخلیه وبارگیری وارد خرمشهر میگردد

کشتی استیل روور — ss "STEEL ROVER" — ١٤ آذر وارد بندر شاهپور ودر ۲۰ آذرجهت تخلیه وبارگیری وارد خرمشهر خواهد شد

کشتیهائیکه درآینده نزدیك از آمریکا حرکت خواهندکرد

کشتی استیل آدمیرال — ss "STEEL ADMIRAL" — ۲٦ نوامبر ۱۹٥۹ (٤ آذر ۱۳۳۸)

کشتی استیل وویجر — ss "STEEL VOYAGER" — ۱۲ دسامبر ۱۹٥۹ (۲۰ آذر ۱۳۳۸)

کشتی استیل آرتیزان — ss "STEEL ARTISAN" — ۳۰ دسامبر ۱۹٥۹ (۸ دی ۱۳۳۸)

کشتی استیل اپرنتیس — ss "STEEL APPRENTICE" — ۱٦ ژانویه ۱۹٥۹ (۲٥ دی ۱۳۳۸)

کشتیهای فوق دربنادر . هوستن-گالوستون-نیواولیانز-موبایل-نیوپورت‌نیوز - بالتیمور - فیلادلفیا ونیویورك بارگیری مینماید

برای کسب اطلاعات بیشتر متمنی است بنمایندگی‌کل درایران

شرکت سهامی آمریکن ایسترن

AMERICAN EASTERN CORPORATION S.A.I.

مراجعه فرمائید

درتهران - خیابان بهار تلفن ٦۹٥٤۳ درخرمشهر - ساختمان آمریکن‌ایسترن صندوق پستی شماره ٤

برای بارگیری کالای صادراتی درتهران بشرکت

ایرانبار IRANBAR CO. LTD. خیابان اکباتان - تلفنهای شماره ۳۸۲۱۹ - ۳۳۰٤۹ مراجعه شود

قابل توجه علاقمندان کارخانجات

آجرسازی‌ودارندگان کوره‌های هوفمان

افزایش سرعت وصرفه‌جوئی درسوخت وقدرت تولید بیشتر عوامل اقتصادی بزرگی است که بوسیله ماشینهای بن‌جوانی و سابو تامین میگردد

ماشینهای آجرسازی بن‌جوانی ۳ الی ۱۲هزار آجر درساعت محصول میدهد دستگاه سوخت سابو قادر است بیش‌از شصت‌هزار آجر در روزپخته وتحویل نماید - ضمنا کوره‌های آجریزی که‌درحال حاضر مشغول کار میباشند میتوالد از دستگاه سوخت سابوکه هزینه سوخت را به‌¼ تقلیل میدهد استفاده نمایند شرکت سهامی مزرعه نماینده انحصاری کارخانجات بن جوانی و سابو از کلیه علاقمندان و خریداران محترم‌که مایل به‌خرید ماشینهای فوق باشند دعوت مینمایدکه از نزدیك باطرز کار ماشینهائی که فعلا درتهران نصب و مشغول کار است بازدید نمایند .

نماینده انحصاری شرکت‌سهامی مزرعه خیابان شمیران

جاده قدیم پلاك ٦٤۷ تلفن ۳٦٤۹۳

انتقاد

از : مشگین

حفاظت فنی

وزارت کار بار ها اعلام کرده است که مامورین خودرادائما برای‌بازرسی به کارگاهها و کارخانجات اعزام‌می دارد . در اکثر گزارشات مامورین این وزارتخانه وضع ناصحیح‌طرزکار درباره‌ای از کارگاهها که بعلت عدم رعایت مقررات حفاظتی و بهداشتی مخاطراتی برا ی‌کارگران بوجود می آید اشاره شده است . شك نیست که گاه وبیگاه براثراین عدم مراقبت ها جان عده‌ای از افراد کشور ماعم از کارگر و کار فرما بخطر م ی‌افتد همین چند روز قبل در اطلاعـــات خواندید که براثر ریزش دیـــواره گودال ساختمان جدید وزارت راه‌یك کارفرما وهفت کارگر جوان در زیر خروارها خاك مدفون و زنده بگور شدند . این قبیل پیش آمد هـــا متاسفانه در کشور ما نظایر فراوان دارد و هر چند صباح عدم رعایت احتیاطات از طر فمسئولین کارگاه ها جان انسانهای نیرومند و جوان کشور ما از دست میرود .

بااینحال کمتر این بحث پیش‌می آید که چه علتی موجب این پیش آمد های تاسف آور است .

باید گفت که مسئولیت قسمـــت عظیمی از این جریانات مستقیماتوجه عدم‌اتخاذ تصمیم‌قاطعی دراینمورد می گردد وقتی کار فرما در صدد انجام کاری‌برمیآید ویااگرصاحب‌کارخانه‌ای متوجه عواقب و مسئولیت ناشی از عدم رعایت مقررات حفاظتی باشد قطعا بدنبال تاسیس کارگاه در تامین وسائل حفاظتی نیز اقدام خواهدکرد اکنون پایه ترقیات علم و صنعت بدان مرحله رسیده است که‌بموازات پیشرفت هر رشته از آن میتوان اقدامات احتیاطی نیز بعمل آورد در اینجا گودال ساختمان جدید وزارت راه اگر مقاطعه کار میدانست کـــه سود جوئی بالاخره خود ویرا نیـــز بدیار نیستی خواهد فرستاد هرگـز در حفرزمین‌سست‌این‌همه بی‌احتیاطی نمیکرد .

میگویند علت اساسی ریزش این محل بعلت وجود کانالهای آبروحمام فتحعلیشاهی‌بوده است‌که‌مقاطعه کار با وجود مشاهده رطوبت و بقایای مجاری آبرو حمام در حفر هر چه بیشتر زمین کوشش کرده است .

مامورین وزارت کارو بازرسان‌اداره حفاظت فنی هرگز قادر نیستند که در آن واحد تمام تاسیسات کارگری را کنترل نمایند ولی در مقابل با راههای منطقی تری نیز میتوانند سدی برای جلوگیری از سوانح و حوادث بر سر راه مقاطعه کاران و کارخانه داران بگذارند اگر همیـــن مامورین دور هم‌بنشینند وبا مختصر تعمقی باین مسئله بیاندیشند که برای حفظ جان افراد چه باید کرد قسمت اعظم‌گره‌مشکلات فعلی‌گشوده خواهد شد .

البته باید دانست که قسمتی از برنامه های آموزشی وزارت کار مبنی بر جلب توجه‌کارگران بخطرات‌ناشی از کار سودمند و بجا است ولی‌بعلت عدم وسایل‌لازم‌هنوزاین قبیل‌اقدامات تاآن حدودی که بتواند در رفع‌خطر موثر واقع شود توسعه نیافته است و چون طبعا هر فردی راغب بحفظ جان وادامه حیات است مختصـــر تذکری ازطرف مامورین باحتمال‌قوی در جلوگیری از این‌قبیل سوانح‌نقش مهمی خواهد داشت و توسعه دامنه این سیستم آموزش دیگر اجـــازه نخواهد داد کمك راننده و یا افراد دیگری که بهیچوجه حضور و توقف ممتد آنان‌در کارگاهی ضرورت‌ندارد با مخاطراتی روبرو گردند .

وهمچنین،میتوان با تدوین لایحه‌ای بکارفرمایان فهماند که در صورت عدم رعایت احتیاطات لازم سرمایه آنان درمقابل خطراتی که برای جان افراد ایجاد میشود ضبط و باولاد و احفاد درگذشتگان اختصاص خواهد یافت ودر همین‌حال از ادامه‌کار و فعالیت آنان جلوگیری خواهد شد اگر مقاطعه‌کاران‌دریابند که‌تصمیمات وزارت کار باشدت و دقت بموقـع اجرا گذارده خواهد شد با کمـــال اطمینان میتوان کاهش سریع میزان تلفات سوانح ناشی ازکار را نتیجه گرفت .

گفتگوی مردم

★ کرسی نفتی

آقای عباس بلوچ خسروی کارمند باز نشسته پست پس از ابراز‌تشکر از اقدامات وزارت کشاورزی در باره جلو گیری از تهیه ذغال و حفظ جنگلها اظهار میدارد که چون غالب مردم بی بضاعت نمیتوانند ازبخاری نفتی استفاده کنند و کرسی برای آنها با صرفه تر است لذا تقاضا میشود که اگر ممکن باشد یکنوع کرسی نفتی اختراع شود تا مردم بی بضاعت هم راحت باشند .

★ آب را آلوده میکنند

مغازه داران و سکنه خانه های‌چهار راه استخر اظهار میدارند که قنات کوی یوسف آباد که تنها منبع آب مشروب آنها میباشد در ۱۵۰ متری چهار راه استخر ظاهر میشود ودر همین محل یکی دو نفر از خانه داران همه روزه با شستن ظرف ولباس‌وهمه چیز آب را آلوده میسازند . تقاضای ما آن است که‌برای حفظ جان مصرف کنندگان آب از آلوده ساختن آب جلو گیری کنند .

★ آئین‌نامه جدید !

تلگرافی از بعضی از فرهنگیان تربت رسیده و طی آن اظهار شده که بموجب آئین نامه جدید اداره فرهنگ ما را از کار بر کنارساخته استدعا آنکه وزارت فرهنگ درآئین‌نامه جدید تجدید نظر کند .

★ نامه محرمانه

بانو- ن مسافر مشهد نامه‌محرمانه شما رسید وبرای اقدام به مقامات مربوطه ارجاع شد بعدا از نتیجه مطلع خواهید شد .

★ از کوی داودیه

سکنه کوی داودیه تقاضا دارند که دفتر پست مخصوصی‌دراین‌محل که دارای چند هزار جمعیت شده تاسیس گردد .

★ از تلگراف‌خانه کاشان

آقای محمد زارع از کاشان مینویسد که ملکم را باشماره‌قلابی ثبت کرده‌اند با ده سرعائله بیچاره شده‌ام اکنون در تلگرافخانه پست نشسته‌ام تقاضا دارم اداره ثبت رسیدگی دقیق بنماید .

★ باغات کوی شاه

آقای ناصر فتحی از بازرگانان اهواز مینویسد پنجسال پیش شرکتی بنام شرکت سهامی‌باغات کوی‌شاه بمنظور ایجاد باغ در اطراف شهر تاسیس شد و ۹۵۰۰ جریب زمین از اراضی خالصه طبق سهام‌به‌تقاضا کنندگان فروختند و مقرر گردید بوسیله قرعه‌کشی سهم اشخاص معین گردد قرعه کشی هم انجام‌شد اما هنوز بعضی از قطعات را تحویل نداده‌اند تقاضا آنکه مقررات‌قانونی عملی گردد .

★ بعداز تشکر

اهالی خیابان های جهان‌پناه‌وغیالی (نزدیك میدان خراسان) بعد از تشکر ازاسفالت این‌خیابان‌ازشرکت واحد تقاضا دارند چند اتوبوس در این محل بکار بیندازد تا آسایش‌ه آنان کامل شود .

★ آهن بجای مس

آقای عبدالله آرامی‌پور یادآور میشود که بعضی از مسگر های تهران لوله های حلقه‌ای شکل آهن را به لبه لگن یا دیك مسی گذارده وپرچ میکنند وبدین ترتیب آهن کیلوئی ده ریال‌رابجای مس کیلوئی صدو بیست ریال بمردم میفروشند شایسته است وزارت صنایع و معادن جلوگیری کند .

★ دفترخانه تسوید؟

آقای علی اعظم قنبری طی نامه مبسوطی مواردی را تذکر . میدهد که سواد (رونوشت) اسناد بعلت بی‌سوادی نویسندگان برابر با اصل نبوده وبرای اشخاص اسباب‌زحمت شده است از آنرو پیشنهاد میکند که وازرت دادگستری دفتر خانه‌هائی بنام تسوید (تهیه رونوشت) تاسیس کند تا سواد اسناد مطابق با اصل باشد .

★ فرع مقدم براصل

آقای احد پرگال ساکن خیابان توتونچی خاکی (شرق عشرت آباد) میگوید خیابانهای فرعی این‌شاهراه (خیابان سلیم - حائری - بیستون شاه‌صفی) اسفالت شده چرا خیابان اصلی (خیابان توتونچی) را اسفالت نمیکنند .

★ سه‌سال وسه پیمانکار

آقای فهیم حجتی مقیم لاهیجان می‌نویسد سه سال است میخواهند یك سالون سرپوشیده برای ادارات دولتی‌دراین شهر بسازندسه پیمانکار عوض کرده‌اند هنوز سالون ناتمام است تقاضای بذل توجه فوری داریم .

★ شمارا بدوازده امام

آقای حسن عمرانی اززلزله‌زدگان سراب صحنه میگوید دو سال تمام در یوسف آباد کوچه شاهرخ اجاره نشین بودم اجاره را تمام و کمال پرداخته‌ام صاحب خانه من بیگناه را با هفت سر عائله بیرون کرده‌توی کوچه مانده‌ام شما را بدوازده امام قسم بشکایتم رسیدگی کنید .

از اینجا و آنجا

بطریق دوستانه

در ساعت ۸ شب ۱۵ اوت سال ۱۹۴۵ دولت ژاپن تسلیم بلاشرط را پذیرفت ولی یکساعت بعد فرمانده دسته سوم هوائی امریکا ناگهان مشاهده نمود چند هواپیمای ژاپنی بطرف پایگاه هوائی امریکا درحرکت می باشند ، بنظر می رسید هواپیما های مزبور یااز تسلیم ژاپن بی اطلاع هستند و یا مرك را بر تسلیم ترجیح داده اند . در هر صورت فرمانده نیروی هوائی امریکا دستور زیر را صادر کرد :

«چنانچه هواپیما های ژاپنی‌نزدیك شدند با توپهای ضد هوائی آنهارا سرنگون‌سازیداما بطریق‌دوستانه...!!»

معالجه آب مروارید

دو دانشمند انگلیسی مشغول‌تحقیق درباره معالجه آب روارید میباشند. اینان به نتایجی که دانشمندان روس سالها قبل رسیده بودندولی در آنزمان عملی غیر ممکن‌شمرده میشد اعتقاد پیدا کرده‌اند .

این روش عبارت ازپیوندزجاجیه چشم است یعنی زجاجیه ای رادر محلی پرورش داده و سپس آنرا به زجاجیه بیمار پیوند میکنند و پس از مدتی زجاجیه سالم شده و بطور طبیعی اعمال خودرا انجام میدهد .

امروز این آزمایش روی‌خرگوش انجام گرفته و نتایج رضایت‌بخشی داده است و کم‌کم در مورد سایر حیوانات نیز انجام میشود و با موفقیت این آزمایش بزودی‌چشم های اشخاص پیر از آب مروارید در رنج‌نبوده وبا پیوند میتوان آن را بصورت سالم در آورد .

نفتکش اتمی

شرکت نفتی اسو استاندارد با اصرار تمام بدولت امریکا برای ساختن کشتی نفتکش اتمی‌پیشنهاد کرده است .

ظرفیت این نفتکش ۵۰٫۰۰۰ تن خواهد بود .

ساختمان این کشتی های‌نفتکش بموجب برنامه «اتم برای صلح» تنظیم گردیده است .

ساختمان این نوع نفتکش سبب جلب توجه دانشمندان اتمی‌ممالك مختلف گردیده است زیرا باین وسیله فقط اتم برای گرم کردن موتور صرف نشده و میتوان از انرژی آن برای تولید روغن‌موتور نیز استفاده کرد .

نمك بدن

در بدن هر شخص ۲٫۵ گرم نمك نسبت بهریك کیلو گرم از وزن بدن او وجود دارد و بنا براین یك شخص متوسط تقریبا ۱۷۰ گرم نمك دارد . البته بعضی هاکمی بیشتر دارند !! مقدار نمکی که معمولا در غذای روزانه هر فرد موجود است در حدود ۱۴ گرم است که چون معادل همین مقدار از بدن بوسیله کلیه‌هادفع می‌گردد جای‌آنرا‌پرمیکند.

ثابت شده است که نمك در تولید انرژی و تشکیل یا تجدید حیات نسوج بدن تاثیری ندارد وازاین رو فقط مقدار کمی از آن برای بدن لازم می باشد .

گاو مصنوعی

اخیرا دستگاه جدیدی ساخته شده است که جانشین گاو های شیرده شده است زیرا بوسیله چند گیاه شیر بسیار عالی تهیه میکند .

بطوریکه پروفسور ترلسیترام دانشمند حیات شناس میگوید ۲۰ گرم از این شیر باندازه ۵۰۰ گرم بیفتك نیرو و انرژی دارد . باتولید ساعتی یك تن از این‌ماده میتوان آنراجانشین گاو حقیقی کرد. امروز با سرعت مشغول ساختن وبرپا کردن تاسیسات این نوع فر آورده در هند و افریقا میباشند و بزودی میتوان بوسیله کشت سبزیجات یك شخص را از حیث تغذیه کامل پرورش داد .

علت غیبت

نامه یك مادر بمدیر مدرسه

آقای مدیر ، کامران دیروزنتوانست بمدرسه بیاید زیرا من اورا برای تماشای بالت همراه خود برده بودم. ضمنا از شما خواهش می کنم‌موضوع نزد خودتان بماند وبسایر شاگردان مدرسه چیزی نگوئید ...!!

محصول نفت دنیا

از سال ۱۹۳۸ تاکنون یعنی در مدت بیست سال مصرف نفت دنیا بیش از سه برابر افزایش یافته و به۹۰۰ میلیون تن‌بالغ گردیده است

برای تصفیه نفت صد ها تصفیه خانه در سراسر جهان ساخته شده که ظرفیت تصفیه بعضی از آنها تا ۴۰ میلیون تن در سال می رسد وظرفیت کلیه پالایشگاه های دنیای آزاد ۹۷۰ میلیون تن می باشد که برای افزایش آن تا ۱۱۲۰ میلیون تن مشغول اقدام می باشند .

روزانه بطورمتوسط ۱۵ میلیون‌تن‌مواد نفتی‌بارزش تقریبی‌یکصدمیلیون‌لیره انگلیسی روی دریا ها واقیانوس ها در حمل و نقل می باشد .

همیشه یك لوله دردسترس داشته باشید

نمایشگاه بهترین و زیباترین فرشهای معروف
کارخانجات فرشبافی ارجمند کرمانی
شما را برای تماشا و دادن سفارش بنوع و اندازه از عالیترین فرشهای بی‌نظیر خود دعوت مینماید
نشانی : شرکت پالار ، خیابان لاله‌زار - مقابل مغازه روسی

صاحبان ساختمان خوشحالند

زیرا فقط میلانیان است که‌درمدت هشت‌سال موزائیك وسنك تروارتن هزاران خانه وبنگاههای دولتی وملی وفرودگاه مهرآبادرا باموتورهای مخصوص صاف وشفاف نموده پس‌اگرموزائیکهای‌شما هم کثیف‌شده‌به‌تلفنهای زیراطلاع‌دهید. ۳۴۹۸۴و۶۹۷۹۳ یا۶۹۰۵۸

۱-۲ آ-۲۲۶۳۳

جدول

کلمات متقاطع شماره ۱۳۶۸

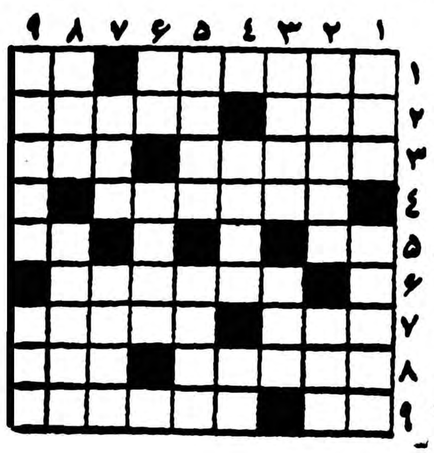

افقی : ۱- ا گر اب زرشك نباشد شاه توت هست - گاهی هوا هم اینطور می شود ۲- آن طرف - جامه گشاد و بلندی که در قدیم روی سرداری‌می پوشیدند ۳-جاهل عامی‌تاکسی را اینطور صدا می زند - مخفف او را ۴- گوهرش را گاو دریائی از دماغ فین می کرد! ۵-فرمانبران مغز - کوچك ۶- گزارنده ۷- درقدیم اعیان و اشراف به علامت تشخص می کشیدند - برای خالی کردن حوض می زنند واستخر ۸- از درجات نظامی - ضمیر انگلیسی ۹- همت - به اصطلاح عربی آب نکشیده شیخ الحدید می‌شود .

عمودی: ۱- حالا دیگر دیوار آنرا هم شکسته اند - چین چین بردامن و پا چین ۲- از انواع جارو - سابقا پول بود ولی حالا در بعضی جاها وزن است ۳- ته نشین شونده - دو مرحله مانده تا مغازه ۴- از چیز هائی که معمولا پای آواز می گذارند - پند وارونه و پا شکسته ۵- بی آب و علف - رقصی که به‌قزاقها بیشتر برازنده است ۶ارقاص ها ۶- خدا - عقل بایدش در بدن ۷- آب و ماست - از طوایف قدیمی که ما هم از آن هستیم ۸- آقا زاده - وسیله سفر در عهد شاه شهید۹- سابقا می گفتند که همه بندگان خدا یکی دارند - از شهر های اروپا.

حل جدول شماره ۱۳۶۷

افقی :۱- بوزینه -هم ۲-کاف -ولیمه ۳- عتاب - اتر ۴- حظ - کهربا ۵-کر -شو ۶-ماموت -قد ۷-بکن -اهرم ۸- سنتور -نرم ۹- رك -خورجین .

عمودی:۱- بك -حق -بسر ۲-واعظ -مکنك ۳- زفت - کانت ۴- اکرم - وخ ۵-نوبه -وارو ۶-حل -رشته ۷- یابو -رنج ۸-همتا -قمری ۹- مهر -جد -من .

آگهی بفارغ‌التحصیلان دانشسرای‌عالی

بدینوسیله بر دیگر باطلاع بانوان و آقایان فارغ التحصیل خردادو شهریور ماه ۱۳۳۸ دانشسرایعالی میرساند که چون بیش از یکماه از سال تحصیلی میگذرد هرچه زودتر برای تعیین محل خدمت بوزارت فرهنگ (اداره کل تعلیمات متوسطه) مراجعه نمایند . ۱-۳

خانه‌های ارزان قیمت
نقدو اقساط با شرایط مناسب
از موقعیت استفاده کنید

تعدادی‌خانه ارزان قیمت (جدیدالبناء) واقع‌درجاده‌شهرری باآب وبرق فروخته میشود طالبین برای خرید و کسب هرگونه اطلاع به‌شرکت سهامی‌تیم خیابان اکباتان شماره ۱۰۰ تلفن‌های ۳۶۲۹۵ تا ۳۶۲۹۹ مراجعه فرمائید

آ- ۲۹۵۲۶ (آگهی نوین)

یکی مرد جنگی به از صد هزار

در گذشته :
مغز و اعصاب حسابدار فرسوده میشد و سرانجام به‌درستی محاسبه اعتمادی نبود

ولی امروز :
ماشین‌های حساب فاسیت بفرنج ترین اعمال اریاضی را با سرعت و سهولت انجام میدهد

ماشین حساب فاسیت

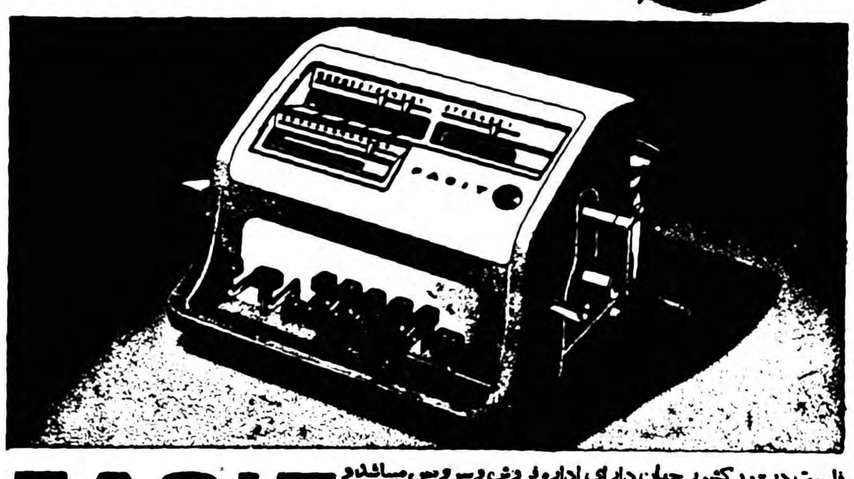

فاسیت در ۱۰۲ کشور جهان دارای اداره فروش و سرویس میباشد و در حال حاضر متجاوز از نیم میلیون فاسیت در خدمت مؤسسات و بنگاههای اقتصادی جهانست باآنکه روش محاسبه بافاسیت رامیتوان درهفت یك ربع ساعت فراگرفت‌شرکت ایران وسوئد یك دوره کار آموزی تکمیلی بوسیله آموزشگاه قهرمان دائر کرده است و این کلاس برای خریداران فاسیت مجانی خواهدبود فاسیت علاوه برصرفه‌جوئی دروقت شمارابرای محاسبه‌دقیق‌وسریع کمك مینمایدوارقام محاسبه درهر حال قابل کنترل میباشد ماشینهای کوچك وزیبای فاسیت باسانی قابل حمل بوده و روانی و بی صدائی آن براحتی اعصاب شماکمك میکند .

FACIT

نمایشگاه وفروشگاه : شرکت ایران وسوئد خیابان سوم اسفند ۲۰۱-۲۰۳
تلفن ۳۶۷۶۱ و ۳۸۰۷۱ - شرکت بهروز خیابان نادری، تعمیرگاه شرکت‌ایران‌وسوئد بامتخصصین مجرب برای سرویس وتعمیرماشینهای شما آماده‌است. سازمان فاکوپا
آ- ۲۹۵۲۲

آگهی مناقصه شماره ۱۳۰۴ر۱۸ر۸ر۳۸

دبیرستان البرز برای پوشش سالن امتحانات عمارت جدید خود تعدادی آهن نبشی بشرح زیر :

۶متری۱۰×۱۰×۱۰ - ۸۰عدد
۲۲ر۰ « « ۱۱عدد
۳۰ر۰ « « ۱۰عدد
۱۴ر۰ « « ۱۰عدد

وهمچنین جوشکاری شانزده تن آهن جهت اسکلت بنای سالن امتحانات دبیرستان البرز که نقشه آن در دبیرستان موجود است‌طبق مواد زیر بمناقصه میگذارد .

۱-پیشنهاد دهندگان باید برای آهنهای نبشی مبلغ ده هزار ریال وبرای جوشکاری مبلغ پانزده هزار ریال تضمین بانکی یا وجه نقد بحسابداری دبیرستان البرز پرداخت نموده و رسید را ضمیمه تقاضای خود بنماید .

۲-آهنهای نبشی باید مطابق ابعاد مندرج در آگهی و در محل کار ساختمان مزبور دبیرستان البرز بدون اخذ کرایه تحویل داده شود .

۳-جوشکاری نیز در محل دبیرستان فوق الذکر مطابق نقشه‌موجود در دبیرستان خواهد بود .

۴-پیشنهاد دهندگان بایستی تقاضای خود را بانضمام رسیدوجه سپرده در پاکت های لاك و مهر شده که روی آن قید شده باشد(راجع بمناقصه آهنهای نبشی یا جوشکاری ۱۶ تن آهن اسکلت سالن) از تاریخ نشر آگهی تا ساعت ۱۱صبح روز پنجشنبه ۱۱آذرماه ۱۳۳۸بدفتر دبیرستان در مقابل اخذ رسید تسلیم دارند .

۵-پیشنهاد های واصله در ساعت ۱۱ صبح ۱۱ آذرماه ۳۸ باحضور کمیسیون مناقصه باز و قرائت خواهد شد .

۶-متقاضیان میتوانند برای آهنهای نبشی و جوشکاری تواما و هر یك جداگانه طبق مفاد آگهی پیشنهاد نمایند .

۷-حضور پیشنهاد دهندگان‌درجلسه کمیسیون مناقصه آزاداست.

۸-کمیسیون در رد یك یا کلیه پیشنهاد ها مجاز است .

۹-به پیشنهاد های مبهم و مشروط و همچنین فاقد ودیعه یا بر خلاف مفاد آگهی منتشره تنظیم شده باشد ترتیب اثر داده نخواهد شد .

۱۰-هزینه آگهی و مالیات وسایر هزینه های لازم بعهده برنده مناقصه خواهد بود .

۱۱- چنانچه برنده مناقصه ده روز پس از ابلاغ حاضر برای انجام معامله نشد سپرده او بسود صندوق دبیرستان البرز ضبط خواهد شد .

۱۲- در صورت استنکاف برنده اول نفر دوم و سوم حائز حد اقل برنده شناخته خواهد شد و طبق ماده ۱۱ آگهی با آنها عمل میشود .

آ-۲۲۶۹۹ رئیس دبیرستان البرز

قدردانی

از اقدامات آقای فرزدقی رئیس برزن بیست که نسبت بشن‌ریزی وتسطیح خیابان دکتر اقبال و شاه‌آبادنو نموده‌اند واهالی‌براحتی میتوانند رفت و آمد کنند کمال تشکر حاصل است .

رئیس انجمن شاه‌آبادنو-احمدمقدم
آ- ۲۲۷۰۱

تودیع

دراینموقع که برای‌ادامهٔ تحصیلات عازم کشورمتحده آمریکا هستم موقع را مغتنم شمرده از دوستان وآشنایانیکه بعلت ضیق وقت‌موفق بزیارتشان‌نشدم بدینوسیله‌خداحافظی نموده سعادت و سلامت همگی را از ایزدمتعال مسئلت دارم

ستوان دوم پیاده - منوچهرفشندی
آ- ۲۲۷۶۷

تغییر نام خانوادگی

نام فامیل اینجانب از «پنج‌تن امیری» به کیومرث تغییر یافته است .

آ- ۲۲۴۵۳ حسن کیومرث

ویرلون VIRELON

واکسن ضد بیماری پولیومیلیت (فلج اطفال) ساخت کارخانه‌بهرینك آلمان وارد شد بمنظور خرید به شرکت سهامی ایران هوخست . سبزه میدان -تهران تلفن ۲۲۴۸۹ ، ۲۱۷۰۵ مراجعه فرمائید .

آ-۲۰۱۳۷ ۱- ۸

سیاست شخصی آیزنهاور درمورد ایران، هند و افغانستان

بایك اقامت ۵ تا ۷ ساعتی درکابل چه میتوان انجام‌دادو آیا مسافرت آیزنهاور به‌هند سبب خواهدشدکه چینی‌ها لوله هفت تیر خودرا از روی هند بردارند

NEW YORK Herald Tribune

واشنگتن ـ پرزیدنت آیزنهاور هنگام مبارزه انتخاباتی خود اعلام کردکه اگرمن انتخاب شوم به کره خواهم رفت. لکن اکنون مناسب‌نیست که وی درآخرین دوره ریاست جمهوری خوداین‌شعاررابدهدکه: «من باید به کابل بروم».

سیاست شخصی، که همیشه بر مبنای صمیمیت، جاذبه و مقاصدو هدفهای بسیار خوب استوار بوده ، هنرو شاهکار ایزنهاور بوده است. ولی دراعمال این سیاست، بدلایلی که خارج ازکنترل ایزنهاور بوده ، وقفه های طویل المدت ایجاد شد . گاهی علت‌آن سکته بوده وگاهی علل دیگرداشته است .

نکات مزبور بایجاد افسانه ای‌درباره «دوران دالس» کمك کرد. دراین دوران بنظر میرسیدکه یك وزیر خارجه بسیار نیرومند از رئیس و ارباب خود درگذشته است. لکن‌در حقیقت ارباب میخواست وبه علل مربوط بسلامتی گاهگاه نیاز مند بود که ازاو درگذرند. دالس هرگز ازقدرت بسیاری که داشت سوء استفاده نکرد. پرزیدنت ایزنهاور قدرت مزبوررا ازروی اطمینان ودر پاره‌ای مواقع باسپاسگزاری بدالس واگذارکرده بود .

سیاست شخصی

لکن اکنون دیگر خود ایزنهاور زمام اموررا دردست دارد ومسئله‌ای که دربرابر جهانیان قراردارد این است‌که آیادرسال ۱۹۵۹، دیپلوماسی شخصی درمورد افغانستان، هند ، ایران، مراکش و سایر نقاط به نتایجی بیش از آنچه مسافرت‌ایزنهاور به کره در۱۹۵۲ ببارآورد، خواهد رسید یانه؟ زیرا پس از مسافرت آیزنهاور به کره جنك‌وهم‌مذاکره درباره آتش بس مانند گذشته‌ادامه یافت تادر بهارسال بعد استالین درگذشت .

امروز پس ازانجام چند جنك‌گرم وسرد، بایك اقامت ۵تا۷ ساعتی در کابل چه میتوان انجام داد. آیا افغانها بدینو سیله قانع خواهند شد که عملیات امریکائیها درحدود دنیای آنها صادقانه است.فرض‌کنید که رهبران افغانی فکر میکنند آمریکا نسبت به سرنوشت آنها بی‌تفاوت است، آنگاه دراینصورت اعلام‌شخصی صداقت‌دروضع حوادثی‌که‌پیش خواهد آمد، چه تاثیری دارد ؟

فی المثل مسافرت آیزنهاور به هند میتواند چینی هاراوادار سازد تا لوله هفت تیر خودرا ازروی هند بردارند ازمنازعه دست بردارند و از تصرف اراضی درمرز شمالی هند صرفنظر کنند ؟

فصلی که ازنظر بین المللی برای مسافرت برجسته ودشوار ایزنهاور انتخاب شده، محققا شگفت آور وتازه است زیرا اکنون مسائل بغرنجی در جهان طرح شده است. فی المثل ممکن است چیز هائی که ممکن است اتفاق بیفتد، توجه جهانیان راازآنچه واقعا روی داده منحرف سازد،حتی از این نقطه نظرکه گاهی خود مهما ازپاسخ‌آن جالبتر است وضع جبهه هوای جنك سردکه بطور معمول از مسکو می‌آمد، بعلت درجه حرارت‌غیر معمولی که ازاین شهر بحرکت‌درآمده روشن نیست. ناراحتی مداومی از ناحیه چین کمونیست، تبت، لائوس وخاور میانه پیش بینی میشود. لکن آیاتوده های هوای ثابتی‌که ازمسکو می‌آید میتواند برهوای بین المللی تسلط یابد؟ ویا هوای ملایمی که درغیر فصل ازشوروی می‌آید فقط نشانه آرامش قبل ازطوفان خروشچف است ؟

افق بین المللی بامسائل بغرنج وعدم اطمینان مه آلود است و از اینرو مسافرت ایزنهاورکه بخودی خود بغرنج است، بالقوه چنین‌جالب شده است .

محك آزمایش

سفر ایزنهاور به آسیا مخصوصابه افراد عادی کشور های این ناحیه از جهان اولین فرصت راخواهد داد تا به شرق و غرب نشان دهند که «بیطرفی» دولتهای آنهاواقعی است یانه .

فی المثل درپاکستان که باآمریکا متحد است جهانیان صحت یا عدم صحت اتهامات کمونیستهارا مبنی‌بر تحمیل این اتحادبه پاکستان قضاوت خواهند کرد .

دردورانهای جنك یاجنك سرد ، هنگامی که خطوط جبهه کاملاروشن شده است، استقبال پیروز مندانه از یك رئیس جمهور ونظریات او ، برای دشمنی که خصومت خودرا از پشت پرده آهنین اعلام داشته،معنای کمی خواهد داشت.

لکن اکنون که جبهه ها چندان‌روشن نیست وکلمه «دشمن» بعلت مذاکرات خروشچف وآیزنهاور بکلمه «حریف» تبدیل شده، درزمان دیگری هستیم ، اگر پرزیدنت آیزنهاور درمسافرت خود به آسیا وخاور میانه پیروز شود وسپس به مذاکره با خروشچف در کنفرانس سران شرق وغرب‌بپردازد، آنگاه بروشنائی ووضوح درك میکند که برای کمونیستها چه اندازه دشوار خواهد بود که ازراه مسالمت یك دنیای کمونیستی برقرار کنند. درك این موضوع موجب تقویت شدید آیزنهاور خواهد شد .

نیویورك هرالد تریبون

مقالات گزارشهای خارجی

نوشته : سردارپانیکار

۹ـ تاریخچه انقلاب چین

لشگرکشی هوائی

درمسابقه باز گرفتن اراضی ، کوئومین تانك برنده شد. مقامات امریکائی خاور دور متوجه موقعیت خطیر شدند وباوسایل‌زیادهوائی خود واحد های ضربت کوئومین تانك را در چین شمالی و مرکزی ومنچوری پیاده کردند وبدین ترتیب خاك چین را از ژاپنیها پس گرفتند .این عملیات ناگهانی و سریع که به «عملیات کبوتر» معروف شده است کلیه محاسبات سرخ رابرهم زد و کمونیستهامجبور شدند بهمان اراضی که داشتندبس کنند . پس از این‌جریان کمونیستها ماندندو این گمان که امریکا دشمن حتمی آنهاست .قبلا این دستور را نظرا فراگرفته بودند اکنون گردش روزگار آن را برایشان ثابت می‌کرد.

امریکائیها تشخیص دادند که موقعیت چین ظاهری است و باطنا وضع صورت دیگری دارد . زیرا گرچه قانونا وصورتا کوئومین‌تانك برسراسر چین فرمانروابود درواقع حکومت دیگری هم بود که با این دعوی مخالف بود و بر قلمروسیعی تسلط داشت .امریکائیها که‌نسبت به نتیجه یك جنك داخلی درچین اطمینان نداشتند ژنرال مارشال‌را به چین فرستادند تا میانجی دو حریف شود . وی امیدوار بودوحدتی پدید آرد که چین متحرك و همکار غربی را در پی داشته باشد .

اما احتمال موفقیت‌این میانجی گری ناچیز بود. کوئومین تانك‌به آشتی مایل‌نبود . در مه ۱۹۴۵ یعنی‌یکماه پیش از تسلیم ژاپن کوئومین تانك اعلام کرد که در مبارزه علیه حزب کمونیست هیچ ملایمتی روانخواهد داشت . کمونیستها که مطمئن‌بودند کوئومین تانك از هر موافقتی‌اجتناب خواهد نمود عملا از پیشنهاد های امریکائیان پشتیبانی کردند . اما یك مورد بود که حزب کمونیست مخالفت خود را ابراز داشت وآنهم الحاق ارتش معروف به «ارتش‌آزادی بخش خلق» به نیرو های ملیون‌بود. چیانکایچك مایل بود رهبران کمونیست را با انتصاب‌به مقامات عالی و شرکت دادن در قدرت پاداش دهد . اما وی هرگزموافقت نمیکرد .کمونیستها بر اراضی که‌از خاك همه کشور های اروپائی جز روسیه وسیعتر است حکومت کنند ورهبری جنگجویان غیر منظم چین را داشته بر یك ارتش یك میلیون ونیم نفری فرمانروا باشند و این نیرو ها را بدست افسران خودادره کنند . از طرف دیگر ماثوتسه ـ تونك نمیتوانست اختیار ارتشهای خود را بدست کوئومین تانك‌بدهد و بصورت یك خداوندگار جنك درآید که تحت امر حکومت‌نانکن انجام وظیفه میکند .

بنابراین میانجی گری به شکست انجامید و جنك برپاشد .

چیانك آغاز جنك‌رادر حکم ادامه مبارزه خود برای نابودی کمونیست ها تلقی میکرد . در نظر اوموافقت‌نامه سیان متارکه ای بود واکنون جنك با مقیاس وسیعتری تجدید میشد .

کوئومین تانك بلحاظ شماره و منبع تدارکات برتری کمرشکن داشت . قسمت بزرگی از نیروهای اوبوسیله امریکائیها تربیت و مسلح شده بودند . راه آهنها در اختیار این حکومت بود ونیروی هوائی نیرومندی داشت که افرادش در جنگهای حقیقی ورزیده شده‌بودند ازطرفی از حمایت امریکا برخوردار بود که وظیفه تدارکاتی کوئومین تانك‌را انجام میداد .

(درشماره بعد:امید هاکابوس میشوند)

اطلاع به استودیوهای فیلمبرداری
مؤسسات آموزشی سمعی و بصری ـ بهداشتی ـ تربیتی
پارتی جدید آپارتمانهای سینما به اندازه های ۱۶ و ۳۵ میلیمتری ساخت
اتحاد جماهیر شوروی وارد و به بهای نازل عرضه میگردد
شرکت خاوران خیابان سعدی ساختمان نمازی تلفن ۳۲۲۶۱

آ ـ ۲۹۵۰۲

هوشنك مؤید ـ خبرنگار اطلاعات دراطریش

مصاحبه خبرنگار اطلاعات باسرپرست محصلین‌ایرانی درآلمان واطریش

دکترعزیزی مشکلات کار دانشجویان‌ایرانی را تشریح میکند

بچه دلیل اخذ پذیرش دردانشگاههای آلمان محدودشده‌است ـ دانشجویانی‌که برای تحصیل به‌آلمان میروند بسه دسته تقسیم‌بندی میشوند ـ فقط ده درصد ظرفیت دانشگاهها برای دانشجویان خارجی اختصاص داده شده‌است

حدود دو هفته قبل خبرنگار اطلاعات دروین با آقای دکتر علی اصغر عزیزی سرپرست محصلین ایرانی در آلمان غربی و اطریش تماس گرفت وبا ایشان راجع به دانشجویان ایرانی مقیم چوزه ماموریت وی و مشکلات آنان‌سئوالاتی نمود که مشروح آن بشرح زیر از نظر خوانندگان گرامی میگذرد :

***

ـ همانطور که میدانید عده‌زیادی از محصلین آرزو دارند باروپابیایند ولی بخیلی از آنها مثل سابق‌پذیرش دانشگاهی داده نمیشود و بدین ترتیب محدودیتی ایجاد شده‌است آیا ممکن است دلیل آنرا بفرمائید؟

ـ همه خوشحالیم که روز بروز تمایل جوانان بتحصیل بیشترمیشود وطبقه‌تحصیل‌کرده‌باسرعت‌عجیبی‌رو بافزایش است این «رنسانس» بزرگ را همه از طرفی باید مدیون اعلیحضرت فقید باشیم که‌فرستادن محصلین را باروپا رواج دادند واز طرف دیگر مدیون اعلیحضرت همایون شاهنشاهی باشیم که‌همیشه هدف‌ایشان بالا بردن سطح تحصیل در ایران بوده و هست وامیدوارم که هرچه زودتر ایران نیز به‌قافله دنیای غرب برسد چشم ما اکنون باین جوانان است و کسانیکه باید مملکت را اصلاح نمایند تحصیل کرده‌ها هستند و بس و بطور کلی محصلینی که بخارجه میآیندبسه دسته تقسیم میشوند :

تقسیم بندی

۱ـ عده‌ای که واقعا قصد تحصیل در اروپا را دارند و بدین ترتیب بافرا گرفتن علوم جدید تحفه‌بزرگی برای مملکت ما هستند .

۲ـ عده‌ای که در اثرکم بودن مکان دردانشگاه‌های ایران‌نتوانستند در ایران بتحصیل بپردازند وآنها نیز بقصد ادامه تحصیل باروپاآمده یامیآیند .

۳ـ دسته سوم آنهائی هستندکه در ایران درس خوان‌نبودند وباروپا میآیند و جز تلف کردن پول اولیاء وعمر خود و بیاددادن حیثیت‌مملکت کاری نمیتوانند انجام دهند .

پذیرش تحصیلی

بطوریکه درچندسال اخیرمحصلین ایرانی بخصوص‌بآلمان‌روی میاورند آنهم دلایلی دارد :

۱ـ تبلیغاتی که از طرف بعضی از موسسات برای استفاده های شخصی در این مورد میشد .

۲ـ سهولت صدور پذیرش ، چون اصولا تعلیمات در آلمان آزادبوده وهرکسی میتوانست تحصیلات‌عالیه راشروع‌نماید (بدون گذراندن کنکور یاامتحان ورودی) ، دانشگاهها‌بمجرد ارائه ای که بعنوان دیپلم‌متوسطه تلقی میشد پذیرش میدادند

۳ ـ عدم اجباری بودن امتحانات در موعد معین(یعنی‌مادامیکه‌دانشجو خود را برای امتحان معرفی نمیکرد از طرف دانشگاه از او بازخواست نمیشد بطوریکه بعضی اشخاص بعد از سه یاحتی چهار سال نام نویسی مرتب در دانشگاهی ازمهده هیچگونه امتحانی برنیامده و حتی خود را برای امتحان نیز معرفی نمیکردند .)

۴ ـ امکان کار در موسسات‌صنعتی یاکشاورزی بعنوان‌محصل مثلاعده‌ای از جوانان بعنوان تحصیل بادردست داشتن پذیرش یك موسسه صنعتی یاکشاورزی به آلمان میآمدند و چون برای کسانیکه دیپلم دارند ۶ ماه و برای کسانیکه دیپلم ندارند ۲ سال کار آموزی لازم بود بعضی ها حتی سه تا چهار سال کار می کردند وچون پولی بدست میآوردند اصولا هدف آمدن باروپا و تحصیل نمودن رافراموش میکردند وچنانچه بعدا معلوم گردید عده‌ای نیز که اصولا قصد بیرون آمدن از ایران راداشتند بهمین وسیله باروپاآمدند مادامیکه موسسات تحصیلی‌آلمان جا داشتند و داو طلب کمترمراجعه میکرد بکلیه در خواست ها پذیرش میداند ولی چون عده داوطلبان تحصیل در دانشگاه و موسسات فرهنگی آلمان خیلی زیاد شده‌امکان پذیرش داوطلبان خارجی محدود شدو ناچار شدند دنبال چاره ای بگردند . مهمترین دلائل کم شدن مکان و محل در دانشگاه همااین‌بود که چون در دوران رژیم ناسیونال سوسیالیستی(زمان‌هیتلر)بکلیه‌وسائل ازدیاد نسل تشویق میشد و باجائزه ومزایائی که اولیای امور وقت برای ازدیاد فرزند بخانواده‌هائی که‌اولاد متعدد داشتند میدادندباعث ازدیاد عجیب و فوق‌العاده توالد و تناسل درآلمان گردید بطوریکه امروزه باوجود تلفات‌سنگینی که ملت آلمان درجنك اخیر داشت نفوس آلمان خیلی بیشتر از جمعیت آن قبل‌از ۱۹۳۵ میباشد بدیهی‌است زایچه‌های آن زمان اکنون بمرحله تحصیلات عالیه رسیده‌اند وباوضع بسیار عالی کماکنون آلمان‌دارد برای بیشتر خانواده‌ها تحصیل‌عالی فرزندانشان میسراست بدین‌ترتیب عده زیادی از جوانان آلمانی‌وارد دانشگاهها شدند و به‌تحصیلات عالی پرداختند از طرف دیگر چون وضع‌اقتصادی آلمان بسیار خوب شده‌است بسیاری ازخارجیها‌متوجه آلمان شدند مثلاعده زیادی‌امریکائی لوژی ،فرانسوی ،انگلیسی،بلژیکی، ایتالیائی وبالاخره ازتمام ممالك شرق نزدیك ،میانه ودور به‌آلمان هجوم آوردند .یك معمای بزرگ برای آلمانیها شده بود، ازیك‌طرف تعداد غیر عادی و فراوان جوانانی که‌درزمان ناسیونال سوسیالیست بدنیا آمده بودند .چنانچه گفته‌شد تعداد آنها بیشتر از حد عادی بودو از طرف دیگر هجوم دانشجویان‌از تمام ممالك دنیا .

راه‌حل

اولیای امور فرهنگی ودانشگاهی درپی‌پیدا نمودن راه حلی رفتند و قبل‌از همه چیز فکر ایجاد دانشکده های جدید افتادند ولی‌باتوجه‌باینکه وضع‌غیرعادی جوانان آلمانی در اثر افزایش نوزادان تا۱۹۴۴ بود

بقیه درشماره آینده

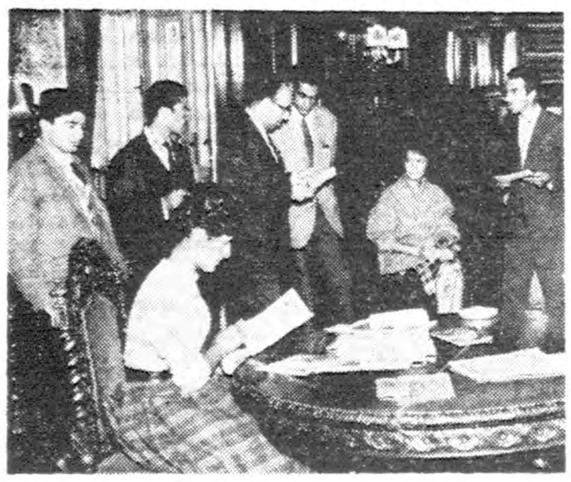

دراین عکس آقای دکترعلی‌اصغر عزیزی سرپرست محصلین ایرانی دراطریش درمیان جمعی‌از دانشجویان دیده میشود

خبرنگاران اطلاعات در خارجه

گزارش میدهند

STRICK & ELLERMAN LINE

خط کشتیرانی استریك والرمن

حالت کشتیهای استریك والرمن دربنادرایران

نام بندر	نام کشتی	تاریخ ورود	تاریخ پهلوگرفتن وحرکت
بندرعباس	ترکستان	برای بارگیری درحدود ۱۰ نوامبر	خواهد رسید
بوشهر	مورستان	برای بارگیری درحدود اواسط نوامبر	خواهد رسید
	شهرستان	برای تخلیه درحدود ۱۱ نوامبر	« «
	سیتی‌اف استافورد	« « درحدود ۲۰ نوامبر	« «
	تری‌کاریل	« « درحدود ۱۱ نوامبر	« «
	هاربلاس	« « درحدود ۱۹ نوامبر	« «
	افغانستان	« « درحدود ۱۱ دسامبر	« «
بندرشاهپور	سیتی‌اف نیویورك	برای تخلیه دربندر است	درتاریخ ۹ نوامبر پهلو گرفته
	شهرستان	« « درحدود ۱۴ نوامبر	« «
	تری‌کاریل	« « درحدود ۱۳ نوامبر	« «
	تری‌لیون	« « درحدود ۱۵ نوامبر	« «
	البستان	« « درحدود ۲۳ نوامبر	« «
	فارسیستان	« « درحدود ۱۲ دسامبر	« «
	افغانستان	« « درحدود ۱۵ دسامبر	« «
خرمشهر	مورستان	برای بارگیری درحدود ۱۲ نوامبر	خواهد رسید
	سیتی‌اف دون‌کاستر	برای تخلیه دربندر است	محمولات‌خودرا در دوبه‌خالی‌میکند
	سیتی‌اف نیویورك	« « دربندر است	درتاریخ ۱۸ نوامبرپهلو میگیرد
	تبرستان	« « دربندراست	درتاریخ ۱۷ نوامبر پهلومیگیرد
	تمپل ماین	« « درحدود ۱۶ نوامبر	محمولات‌خودرا در دوبه‌خالی‌میکند
	شهرستان	« « درحدود ۲۰ نوامبر	برای نام‌نویسی نوبت میگیرد
	تری‌کاریل	« « درحدود ۱۹ نوامبر	برای نام‌نویسی نوبت میگیرد
	فارسیستان	« « درحدود ۲۳ نوامبر	برای نام‌نویسی نوبت میگیرد
	سلوستان	« « درحدود ۳۰ نوامبر	برای نام‌نویسی نوبت میگیرد
	سیتی‌اف استافورد	« « درحدود ۱۰ دسامبر	محمولات‌خودرا در دوبه‌خالی‌میکند
	افغانستان	« « درحدود ۱۷ دسامبر	محمولات‌خودرا در دوبه‌خالی‌میکند
	افغانستان دفعه دوم	« « درحدود ۲۱ دسامبر	برای نام‌نویسی نوبت میگیرد

برای سایرمشخصات به‌آدرس زیرمراجعه فرمائید
فرانکس استریك وشرکاء (بصره) محدود
دربصره وبغداد وخرمشهر

آ ـ ۲۹۵۲۴

لندرور

مدلهای مختلفی راازاستیشن گرفته تاماشین آتش نشانی دراختیار شما میگذارد

هم اکنون نه مدل مختلف لندرور که برروی دوشاسی باطولهای مختلف سوارشده دراختیار شماست . مجموعاً ۷۶ نوع وسیله برای انجام کارهای مختلف وجود دارد که خریدآنها اختیاریست ضمناً انتخاب لندرور دیزلی یا بنزینی بمیل شماست . درحقیقت صفات ممیزمایکه درانومبیل‌های لندرور عمومیت داردمحکمی وقابل‌اعتماد بودن آنهاست .

اتومبیل‌های لندرور بوسیله مهندسینی ساخته‌شده‌اند که بیش از ده سال در ساختن ماشینهای دو دیفرانسیالی تجربه دارند . لندرور در جاده‌های سخت کوهستانی تعادل خودرا بخوبی حفظ کرده‌واین‌مدعی در فرسنگها جاده‌های صعب‌العبوربه‌ثبوت رسیده وچیه نشدن‌لندرور زیاترد خاص وعام شده است .

لوازم یدکی لندرور فراوان و دارای تعمیرگاه‌های مجهز درسرتاسرایران میباشد

نماینده انحصاری درایران شرکت سهامی مزنب خیابان سعدی

لندرور مجهز بدو دیفرانسیل بزرگی یا دیزلی بی رقیب است

LAND-ROVER

Built by the Rover Company Ltd., Solihull, Warwickshire and Devonshire House, London W.1

فرهنگ خانواده

تقسیم کار در خانواده

بهمه افراد خانواده برحسب نوع کارهائی که وجود دارد باید وظایفی محول کرد ـ خانواده نیز مانند جامعه بسازمان ونظم نیازمند است

خانواده اولین سلول جامعه است و همانطور که جامعه بدون تشکیلات وسازمان نمیتواند بزندگی خود ادامه دهد، خانواده نیز باید ازنظم وتقسیم کار برخوردار باشد. خانواده هائی هستند که تعداد افرادآن زیاد است وبخصوص این خانواده ها است‌که بادرنظر گرفتن امکانات مادی جامعه ماباید دارای سازمان‌باشند.

چندی پیش یکی ازخوانندگان ماکه آموزگار دبستان های تهران است نوشته بودکه من‌دارای سه فرزند هستم ومادر آنها نیز درگذشته است . حقوق‌من ماهیانه بیش از۳۰۰ تومان نیست واز نظر اداره کارهای خانه بدون وجود مادر در مضیقه هستیم.لباس هاو ظرفها اغلب ناشسته میماند وکسی نیست غذا درست کند. مادر پاسخ این پدرخانواده ،در آنوقت نوشتیم که آیا ممکن نیست درمیان افراد خانواده تقسیم کاری کنید وبهر یك ازآنها بفراخور کاری مراجعه نمائید .ماازنتیجه پیشنهاد خود مطلع نشدیم. لکن‌این نکته درمیان بسیاری ازخانواده های‌ما قابل ملاحظه‌است. اغلب خانواده‌های ما نمیتوانند مستخدم بیاورند و کار منزل فقط روی دوش مادر سنگینی میکند وبچه ها وپدر هم مانند میهمان فقط برای استراحت بخانه میآیند و وقتی غذا ولباس آنها حاضر نباشد طلبکار هم میشوند ! ولی درخانواده های‌خوب تقسیم کار وجودداردوبهریك ازافراد آن‌بفراخور کاری که میتواند انجام دهد ،وظیفه ای رجوع میکنند وحس همکاری درمیان افراد خانواده بوجود میآید . دختران بیشتر درکارهای خانه بامادر کمك میکنند، در شستن ظروف، دوخت ودوز ، نظافت ،تهیه‌غذا شرکت میکنند وپسران نیز در امور خارج و کارهای سنگین‌خانه یاری میدهند پدر خانواده دراین تقسیم کار نقش مهمی دارد. زیرا در شرائط کنونی جامعه ماپدر بعلت تامین مخارج خانواده نقش ریاست آنرا نیز دارد . مقصود اینستکه خوداو باید قسمتی ازکاررا برعهده بگیرد وفقط نقش مهمان رانداشته باشد. پدرباید اداره وکنترل سازمان خانواده رانیز برعهده بگیرد . نکته ای‌که درمورد سازمان خانواده‌وتقسیم کارآن شایان‌توجه است، اینستکه نباید عده‌ای ازاطفا لرابعلت کمی سن ازکار معاف کرد . باید دید چ ،نوع کاری ازعهده آنها ساخته است . بعبارت دیگرتقسیم کار باید روی نوع کار باشد نه برحسب سن. زیرا اگر مثلابچه های ۱۲سال راازکار معاف کنیم‌روح همکاری درآنها پدید نخواهد آمد وازلزیر کار شانه خالی میکنند. در خانواده هائی که سازمان وتقسیم کار وجود دارد، نتیجه آن نیز که روح همکاری است، پدیدمیآید وزندگی دراین‌نوع خانواده ها ازبسیاری جهات راحت وبدون تصادم میگذرد . این نوع خانواده‌ها، بهترین مرکز تربیت برای کودکان هستند .زیرابعلاوه بریدر ومادر ،کار یکی ازبهترین مربیان آدمیزاد است.

ازدواج دیپلماتها

چندی پیش اداره تشریفات‌وزارت خارجه جمهوری‌متحده تحقیقی‌دربارهٔ ازدواج دیپلماتها بعمل آورد و

گزارشی عمیق تهیه نمود که نکات لطیف آن ذیلا استخراج میشود.

زندگی دیپلمات مجرد پر از اشکالات و درد سر های کوچك است که همیشه اوقات او را تلخ میکند. بعضی از کشورها بسفیر مجرد پذیرش نمیدهند. لیست دیپلماتهای هر کشوری در کشور دیگر نباید بیش از ٤ در صد مجرد داشته باشد .در بعضی جشن ها قید میگردد که دیپلمات ها باید باتفاق همسر خود حضوربهم رسانند.

ازدواج بابیگانگان

۹۹ در صد کشور های جهان ازدواج دیپلمات ها را با بیگانگان منع کرده‌اند.

یك دیپلمات امریکائی برای اینکه بتواند با یك زن بیگانه ازدواج کند باید موافقت شخص رئیس جمهوری را بدست آورد.

ولی شوروی بکلی ازدواج دیپلمات های خود را با بیگانگان منع‌می کند و راهی برای رفع مشکل‌پیش بینی نشده ،است.

بانك اعضای بدن

دراین بانك ، چشم ، کلیه ، قلب وسایر اعضای بدن‌جهت تعویض بااعضای فرسوده تهیه میشود

چندی‌پیش خبرگزاریهای جهان اطلاع دادند که دانشمندان سر سگی را بسگی دیگر پیوندزده‌اند واعمال حیاتی‌سك دوسره، هیچ گونه تفاوتی‌با سگان دیگرنداشته است . این موضوع سبب شد که شور و غوغائی در میان‌دانشمندان کشور های جهان ایجاد نماید و آنانرا بمطالعه جدی‌تری بیانگیزد. بدنبال این مطالعات دانشمندان امریکائی از خودشان میپرسیدند که اگر بتوان سر سگ ی‌را با سك دیگر عوض کرد چطوراست که نمیتوان کلیه اعضا حیوان و بطور کلی‌موجودزنده‌ای راباموجود زنده دیگر پیوند نمود .

شیشه هائی که در آنها کلیه اعضای یدکی بدن انسان از جمله چشم ، استخوان ، شریان ، کلیه ، کبد و غیره‌نگاهداری میشود .

بالاخره نتایجی که از آزمایشات متعددو دقیق ودرعین حال‌دلسوزانه بدست آمد نشان داد که پیوندیك عضو سالم بدن موجودی دیگراعم از انسان ویاحیوان امکان پذیر است بنابراین کوشش شایسته‌ای معمول گردید تا مگر بتوان بایك عمل جراحی سریع و بغرنج قلب موجودی را با موجود دیگر عوض کرد واین مسئله هم نتایج رضایت بخشی داد واز آن پس همه وقت دانشمندان متوجه‌اعاده سلامت‌قلب هائی که براثر یك شوك روحی و یاجسمی از کار میافتند گردید و بالطبع ثمرات این مساعی بشر دوستانه درخشان و قابل توجه بود زیرا باینوسیله ممکن است قلبی را دوباره بکار انداخت و یا عضوی را با عضو دیگر عوض کرد دانشمندان امریکائی بالاخره موفق شدند باتکی تاسیس نمایند که‌در آن پوست ، چشم ، رك ونسج و قلب وسایر اعضا بدن نگاهداری میشود تا در مواقع حاد و ضروری از آنها استفاده بعمل آید .

هنگام‌جنك کره‌اعضاء بدن سربازان براثر انفجارات دائمی میسوخت و سربازان را بکام مرك میانداخت ولی آزمایشاتی که مدر لابراتوار های علمی بعمل آمد این خطر دردناك را هم از میان برد واینك بکمك نسوج مصنوعی سوختگی پوست بدن را بطور کلی معالجه میکنند .

اداره کنندگان بانك نوید واطمینان میدهند که بغیر از اعضاء حساسه چشم هر گونه عمل جراحی (پیوند عضو تازه بجای عضو قدیم) را با قدرت و جسارت انجام دهند فقط این بانك را باید تقویت کرد . زیرا امیدواری کاملی در میانست که بزودی نابینایان را نیز شفا بدهیم . »

بهر حال این بانك تاکنون‌وظائف عمومی خودرابین دانشمندان‌تکنسین و لابراتواریست‌های داناو جراحان فهمیده و اطباء زیرك قسمت کرده است وهرکدام‌از اینان ناچارند که روز و شب برای ساختن نسج مصنوعی (بنحوی که قابل پیوند بانسوج‌طبیعی‌باشد)مطالعه‌بنمایند و عده‌ای دیگر سعی دارند که پروتوپلاسم‌و سایر موادی که‌مورد لزوم اینگونه عملیات است تقدیم بانك نمایند .

همه چیز از

این ناخنهای شما برخلاف‌آنچه‌که تصورمیشود فقدان کلسیم بدن سبب شکستن ناخنها نیست

قبل از همه باید دانست که‌ناخن و شکل آن ارثی است مثل رنك چشم که از پدر و مادربه اولاد منتقل می شود .

طبق آزمایشهائیکه هنری مانتون انجام داده است ناخن های کوتاه و پهن از یك ناراحتی قلبی و ضعف ناشی می گردد .

وناخن های گود و فرو رفته از ضعف اعصاب و الکلیسیم خبر می دهد .

ناخن های مثلثی شکل درصورتی که راس مثلث بسمت پائین باشد از ارتعاش اعصاب و ناخن باریك از سلامتی تقریبی و نرمی ستون فقرات . ناخن بادامی شکل از یك ناراحتی ریوی کهنه حکایت می کنند . رنك ناخن معنی مهمی ندارد و ممکن است ناخن اشخاص سالم بطور ارثی پریده‌رنك باشد ناخنهای شکننده نشان دهنده یك حالت ناراحتی است ولی اشخاص مبتلا به شکستن ناخن ممکن است دارای امراض گوناگون باشندمثل کم خونی ـ قرحه روده ای سل و غیره و بنابراین فقط آزمایش ناخن نمی تواند معرفی برای تشخیص مرض باشد .

آیا حرارت در رشد ناخن دخیل است ؟

عده ای عقیده دارند که درتابستان ناخن بیشتر از زمستان رشد می کند . زیرا در زمستان که دست از سرما حفظ می شود رشد ناخن بیشتر است . البته رشد بعلت‌حفظ دست نیست بلکه بعلت حفظ ناخن از ضربات و شکستن است .

آیا بعلت فقدان کلسیم ناخن میشکند ؟

این اشتباه است اگر فقدان کلسیم را در شکستن ناخن دخیل بدانیم . ناخن عضو استخوانی نیست جزو پوست است و بنابراین کلسیم در رشد یا عدم رشد آن مداخله زیاد ندارد .

اگر غذاهای گوگردار زیاد مصرف شود رشد ناخن سریع میشود ؟

هیچکس تاکنون جواب های قانع کننده باین سئوال نداده است زیرا هنوز به نقش گوگرد در ساختمان ناخن پی نبرده اند . در حقیقت‌باید گفت که هنوز علل رشد ناخن‌کشف نشده است البته در ناخن مقداری گوگرد وجود دارد ولی هنوز به نقش و فعالیت اصلی آن پی نبرده اند .

اطلاعات هنری

کاترین دونهام درپاریس

کاترین دونهام بالرین مشهور پس از مدتها اخیرا مسافرتی به پاریس کرده و بالت جدیدی در تالار بزرك نوریك پاریس بمعرض نمایش‌گذاشت. در عکس فوق منظره ورود کاترین دونهام به صحنه دیده میشود .

اشب ... از لندن

شهردار خوش شانس

ثروتمندان آمریکائی به اشیاء عتیقه علاقه فراوانی دارند و ساختمان های‌قدیمی وتاریخی اروپانیز ازعتیقه‌هائی هستند که شاید بیش از آثار دیگر توجه آنان را جلب میکند .

از سالها پیش گروهی از این ثروتمندان بسیاری از کاخها ، قلعه‌های باستانی اروپا را خریده و آنها را سنك به سنك و خشت به خشت با کشتی به آنطرف وقیانوس فرستاده و سپس با حوصله زیادی آنها را دوباره در سرزمین خود علم کرده‌اند یکی‌از مالکان فاروست امریکاکه نامش‌افشا نشده اخیرا با شهرداری لندن قرارداد گران قیمتی برای خرید ... ساختمان کهنه یك نوانخانه نیمه مخروبه در حوالی لندن امضاء کرده‌است . هیچکس سردر نمی‌آورد که ثروتمند آمریکائی روی چه حسابی دل باین ساختمان بسته و چرا قصد دارد آنرا پیاده کرده وبه آمریکا منتقل‌نماید ولی شایع استکه از مدتی پیش تا کار معامله این ساختمان بپایان نرسیده بود خریدار آمریکائی خواب و خوراك نداشت .

کرسی آزاد

نوشته : مهندس محمود وفائی

دانش وطنی

بموازات تکمیل دانشگاهها باید ریشه سنت «خارجی پسندی» را خشك نمود

در فرصتی که بهار گذشته‌برای مسافرت بممالك اروپائی دست داد بمنظور آشنائی بیشتر با مردان کشور های مختلف راه زمینی را انتخاب کردم و از فضا با قریب سی نفر از جوانانی که بقصد تحصیل باروپا میرفتند همسفر شدم . سفر طولانی بود و مجال آشنا شدن با طرز فکر یکایك‌این جوانان بسیار . با همه آنهاصحبت کردم و از علت رفتن آنها جویا شدم . اما از همه آنها جوابهای مشابه شنیدم و از هیچیك ازآنها جوابی که انتظار داشتم نشنیدم . همه جوابها بطور خلاصه چنین‌بود: «بعد از چند سال که از خارج برگشتم بالاخره با هر مدرکی‌که گرفته باشم چون از خارج آمده ام کار وزندگی خوبی بدست خواهم آورد دنیای فعلی دنیای نان‌درآوردن وخوب زندگی کردن است .کسی چه میداند شاید هم در آنجا ها کارخوبی پیداکردم وماندم »

اما آنها که قدری خودمانی ترشده بودند و میتوانستند اسرار نهان قلب خود را بگویند میافزودند : «علاوه ، راین میخواهم ا زدوران جوانیم در محیط آزاد اروپاحداکثر استفاده رابکنم .مطمئنم با موقعیت‌های مساعدی که در آنجا برای آشنائی با دختران هست روزگار خوش و خاطرات خوبی هم خواهم داشت » .

خدا شاهد و گواه است که حتی یکنفر هم نگفت «میخواهم بروم کسب دانش کنم و برگردم باپرات خدمت نمایم» .شاید هم من اشتباه کرده ام وآنها این مطلب را بمدری بدیهی و حتمی میدانسته اند که احتیاجی بذکر آن نمیدیده اند .

بتدریج جوانان درشهر های‌مختلف اروپا پراکنده شدند و من براه‌خود ادامه دادم . طی اقامت های کوتاه در ژنو ، پاریس ، لندن کلن، هایدلبرك و مونیخ روزها بگشت و تماشا می پرداختم . گاه و بیگاه بجوانان ایرانی برمیخوردم که کتاب بزیر بغل دونفر سه‌نفریا هم قدم میزدند . خود را به آنها نشان نمیدادم و طوری میرفتم که حرفهای آنها را بشنوم . خوشبختانه چون میدانستند کسی زبان آنها را نمی فهمد بکمال آزادی بلند بلند حرفهائی میزدند که اگر میدانستند کسی آنها را میشنود هرگز جرئت بیان آنرا نداشتند. بحث آنها همیشه در حول وحوش بدام انداختن دختر ها و رفتن بکافه ها و دانسینك ها دور میزد و حتی یکبار هم برای نمونه از دانشگاه و علم و استاد چیزی نشنیدم !

اینست روش جوانانی که ما با بی صبری چشم بانتظار مراجعت آنها هستیم اما این نکته را نباید ناگفته گذارم که دوستانی هم‌داشتم که فقط و فقط برای دانش‌اندوختن مدتها بامریکا رفتند . خوی کسب و دانش و معلومات در خون آنها سرشته شده بود و در دانشکده‌نفت آبادان از جمله شاگردان ممتاز بودند .اکنون که سالها ازرفتنشان میگذرد یکی از آنها هم‌بازنگشته است همه در دانشگاه های آنجا کاری گرفته‌اند و باکتشافات و تجسسات علمی خود ادامه میدهند و حتی خواب برگشت بایران راهم نمی بینند .تشنه کسب دانشند و هنوز سیراب نشده‌اند و خوب میدانند که اگر برگردند باید لحظات گرانبهای عمر را بجای صرف در لابراتوار ها در تلاش معاش بگذرانند .حقوق بخور و نمیری بگیرند و تبدیل بماشین شوند . جز این کار دیگرنخواهند توانست کرد پس چرا برگردند ؟ هرکس بجای آنها بود برنمیگشت!

اما تنها تکمیل دانشگاههای ایران و ایجاد محیط دانش پرور سیل بنیان کن دانشجویان بخارج را سد نخواهد کرد .بموازات تکمیل دانشگاهها باید ریشه سنت «خارجی پسندی» را خشك نمود. این‌سنت ناپسند بمراتب بیشتر از میلیونها ریالی که صرف اعزام دانشجو می شود زیان میرساند زیرا بزبان‌حال میگوید که «دانش وطنی » هم مثل « پارچه وطنی » نامرغوب است .اکنون بسیارند کسانی که در صنعت نفت ایران در زمره دیران برجسته این صنعتند ودر همین دانشکده های ایران تحصیل کرده‌اند و لیاقت و کاردانی خودرا به ثبوت رسانیده‌اند. خود آنها ادعائی ندارند اما مردم آنها را «خارج رفته » میدانند.چه که نمیتوانند تصور کنند بدون خارج رفتن هم میتوان لیاقت و کاردانی بدست آورد !

حال تا زمانی که اصطلاح «خارجه رفته »جزو صفات ممتازه افرادباشد اگر دانشگاههای ایران از بهترین دانشگاههای اروپا و امریکا هم‌جلو بیفتد کسی نخواهد توانست دانشجویان را از رفتن بخارج باز دارد و مادام که ملاك بزرگواری « خارجه رفتن » باشد نه «معلومات ولیاقت » بهتر است بگذاریم همه بخارج بروند و مانع ترقی آنها نشویم.

ـ٤٣ـ

ناگهان صدای فریاد ها به آسمان رفت و مشتهای گره شده بطرف او بحرکت در آمد:

ـ به قبرستان ! خائن به قبرستان !

دلاتور تکانی خورد . گوئی ناگهان در معرض وزش باد سردومرطوبی قرار گرفته بود . ولی بدون عجله به گاری سوار شدو برگشت تا در سوار شدن به ژولیت کمك کند .

عده زیادی از مامورین گارد ملی تحت فرماندهی «آنریو» ، فرمانده قوای پاریس از زندانیان محافظت میکردند . ولی بزحمت میتوانستند جلوی مردم را بگیرند . حکومت انقلابی بهیچوجه مایل نبود مردم را آزاد بگذارد که خودشان در خیابان احکام دادگاه انقلابی را اجرا کنند .

«آنریو» به سربازان دستور داد که‌درصورت ضرورت از سرنیزه‌های خود استفاده کنند و دستور داد که طبل‌بزنند تااگر دلاتور ناگهان تصمیم بگیرد برای مردم صحبت کند و آنها را تحت تاثیر قرار بدهد صدایش شنیده نشود .

ولی‌دلاتور چنین نیتی نداشت . بنظر میرسید که حواسش فقط متوجه ژولیت و محافظت او از سرماست .پالتوی خود را از تن درآورد و بادقت دور بدن ژولیت که کنارش نشسته بود پیچید . شهود عینی این صحنه فراموش نشدنی نقل کرده‌اند که دلاتور ناگهان در گاری قد برافراشت . چشمهایش حالت غریبی داشت . در تاریکی نگاه میکرد . گوئی می خواست چهره‌ای را بشناسد یا صدائی را بشنود .

مردم همچنان فریاد میزدند .

ـمرك بر خائنین ! خائنین در قبرستان !

گاری بحرکت در آمد . تا این موقع مامورین گارد ملی بعلت دیوار ی کاخ دادگستری که از پشت حمایتشان میکرد موفق شده بودند نقریبا بدون زحمت جلوی مردم را بگیرند . ولی وقتی گاری در به فضای باز رسید تا از طریق کوچه «سن بارتلمی» بطرف پل «سن میشل» برود وضع‌وخیم شد . آنها که از دو سال پیش هر روز از دهن سران انقلاب شنیده بودند که منشا و صاحب قدرت خود مردم هستند وقتی میدیدند که یك عده سرباز میخواهند نقشه آنها را عاطل و باطل بگذارند از فرط خشم دیوانه میشدند .

صدای طبل در میان فریاد های مردم گم شده بود و سرنیزه های سربازان بزحمت میتوانست جلوی موج خروشان جمعیت را بگیرد . جز آن عده از زنها که مامور محافظت دار بودند و ازجای خود حرکت نکرده بودند ، سایرین از مرد وزن بطرف گاری هجوم میبردند و سربازان را که در اطراف گاری قرار داشتند و بین آنها و خائنین مانع بودند تهدید میکردند . بنظر نمیرسید که هیچ چیزی بتواند پل دلاتور و ژولیت مارنی را از مرك وحشتناك و نزدیکی نجات دهد .

«آنریو» که مرد خشنی بود و در قتل عام معروف زندانیان سیاسی در سپتامبر ۱۷۹۲ شرکت کرده بود ، اگر میخواست به فرمان احساسات شخصی عمل کند با کمال میل دو زندانی را بدست جمعیت مشتاق می سپرد ولی دستور اکید داشت که زندانیان را به زندان«لوکزامبورك » برساند و سال دوم جمهوری وقت مناسبی برای سر پیچی از دستورهای مقامات قضائی نبود . از بس فریاد زده بود صدایش گرفته بود ولی مردم به فریاد های او اعتنائی نمیکردند از این وضع سخت نگران‌شد باینجهت یکی از سربازان را به یکی از مراکز نزدیك گارد ملی فرستاد و تقاضای کمك کرد . ولی مدتی وقت‌لازم بود تا این سربازان کمکی برسند و«آنریو» در این فکر بود که آیا سربازانش میتوانند تا رسیدن قوای امدادی مقاومت کنند یا نه.سدی که‌سربازان دور گاری کشیده بودند هر لحظه در خطر شکستن در مقابل سیل حمله مردم بود .

در این لحظات دودلی و اضطراب شدید، احساس‌کرد که دستی با احترام روی بازویش قرار گرفت. سر برگرداند یك گروهبان گارد ملی را دید که کاغذ تا شده‌ای را بطرف او دراز کرده بود. گروهبان آهسته گفت :

ـاز طرف همشهری ـنماینده مرلن، برای مقابله فوری با خطری که زندانیان و سربازان محافظ آنها را تهدید میکند .

«آنریو» کاغذ را گرفت و برای خواندن به فانوس گاری نزدیك شد با خواندن نامه کم‌کم چهره گرفته‌اش باز شد و حالت رضایت آشکاری بخود گرفت .

از گروهبان پرسید :

ـتو دو سرباز همراه داری ؟

گروهبان دو سبح تیره را که سمت راستش دیده میشدند نشان داد و گفت :

ـبله ،همشهری ـفرمانده .همشهری مرلن‌بمن گفت که‌تودو نفر از سربازانت را همراه من خواهی فرستاد .

ـمیدانی که‌باید زندانیها رابه‌زندان «تامپل» برد ؟

ـبله ، همشهری ـفرمانده .همشهری مرلن همه‌چیز رابرای من‌شرح داده است ، قبل‌از هرکار باید گاری‌را زیرسقف برگردانیم که‌زندانیها بتوانند بدون جلب توجه مردم پیاده شوند ، .بعد محافظت آنهابه عهده منست .سربازان شما، ماموریت دارند که تارسیدن قوای کمکی درمقابل گاری خالی نگهبانی کنند سپس دوباره براه بیفتند ووانمود کنندکه زندانیها رابه زندان لوکزامبورك میبرند . گروهبان خیلی تندحرف میزدو بنظرمیرسید دستوراتی راکه باوداده اندخوب فهمیده است .«آنریو» نیزنظری جزاجرای دستورات نداشت . خوشحال‌بود که‌بزودی قوای کمکی باوخواهد رسیدو از طرفی ازشروجود این زندانیان پردردسر خلاص میشود .

صدای طبل نگذاشت مردم دستوری راکه به‌راننده گاری وسربازان‌داده شد بشنوند وباران‌که تند ترشده‌بود بازگشت گاری را تسهیل کرد .

گاری رابه زیرطاق‌برگرداندند. فریادهای جمعیت بآسمان میرفت .

زیرسقف به دلاتور و ژولیت دستور داده فورا پیاده شوند . دراطراف‌آنها تاریکی مطلق حکمفرما بود .

صدای خشنی زیرگوش آنها گفت :

ـبدون چون و چرا همرا ما بیائید وگرنه دستور تیراندازی داریم .

ولی هیچکدام‌بفکر مقاومت نبودند ژولیت ا زسرما میلرزیدوخودرا به دلاتور میفشرد . دلاتور دست دورکمر اوانداخته بود .

دونفراز سربازان «آنریو»به‌سه مامور تازه ملحق شدند ودسته‌محافظین جدید با محکومین ازکنار دیوار کاخ‌دادگستری باعجله بطرف «پن‌نوف» رفتند واز صحنه آشوب واغتشاش دورشدند . دلاتوردید که‌او وژولیت را یك‌دسته شش‌نفری احاطه کرده‌اند، ولی باران تندمانع میشد که‌شکل آنها راتشخیص بدهد . صدای فریادهای مردم درشب تاریك پشت سرآنهاکم‌کم ضعیف‌تر میشد .

فصل بیست‌وهشتم

دستهٔ کوچك درمیان سکوت به‌راه پیمائی درکنار رودخانه ادامه داد .

ژولیت ودلاتور ازخود میپرسیدند که‌آنها راکجا میبرند. بدون شك‌آنها را بزندان دیگری میبردند تااز خشم و کینه مردم حفظ کنند .

باآنکه درباره سرنوشت خودخیال باطل‌درسر نداشتند ولی ازاینکه‌از حملهٔ وحشیانهٔ مردم که‌هنوز ازدور صدای فریادشان بگوش میرسید جسته بودنداحساس‌راحتی میکردند.ازاین‌گذشته، باقی‌چیز هابرای‌آنهابی‌اهمیت‌بود لحظه‌حساس و آخرین زندگیشان فرارسیده بودو دراین لحظه بهم‌رسیده بودند. هردو سایهٔ مرك راروی سرخود احساس میکردندو گاری‌را که‌هیچ چیزدیگر نمیتوانست بکند این‌سایهٔ شوم دریك لحظه انجامدان .ژولیت به دلاتور نزدیك شدودر تاریکی دستش راجستجو کرد .

نیازمندیها و آگهی‌های کوچک

استخدام میشود

بچند نفر بانو یادوشیزه‌دستدوز
نیازمندیم نشانی سه‌راه سیروس سرپولک پاساژ دربندی بافندگی نوراله خان
آ_۲۲۷۷۵

بچند نفر دوشیزه
یابانو برای امور دفتری ـصندوق داری و فروشندگی نیازمندیم‌متقاضیان همه روزه از ساعت ۵تا ۷ عصر به تلفن شماره ۳۴۲۲۴ مراجعه‌نمایند .
آ_۲۲۴۰۹ ۱_۴

به‌یك نفر دوشیزه یابانو
که آشنا به فن رانندگی باشد نیازمندیم متقاضیان همه روزه از ساعت ۵تا ۷ عصر به تلفن شماره ۳۴۲۲۴ مراجعه نمایند .
آ_۲۲۴۰۹ ۱_۴

استخدام دکتر داروساز
یکنفر دکتر دارو ساز برای‌ویزیت اطباء معرفی داروهای اختصاصی یك کارخانه معروف برای تمام روز با حقوق مکفی استخدام میشود .شرائط لازم بقرار ذیل است .
۱ـآشنائی بزبان انگلیسی
۲ـفراغت از خدمت نظام وظیفه
۳ـآمادگی برای مسافرت‌بشهرستان ها تقریبا بیست روز در هر ماه
داوطلبین صبحها بتلفن۵۲۵۶۲ مراجعه نمایند .
آ_۲۹۰۹۰ ۱_۳

اداره راهداری وزارت راه به دونفر مهندس یا تکنسین دیپلمه راه و ساختمان که بزبان انگلیسی نیز آشنائی کامل داشته باشند نیازمند است اشخاص واجد شرایط طبق قانون اجازه استخدام ۵۰ نفرمهندس و متخصص مصوب ۱۳۳۶/۱۲/۲۲ بطور پیمانی استخدام خواهند شد داوطلبین میتوانند بادر دست داشتن مدارك مربوطه برای آزمایش وهمچنین کسب اطلاعات بیشتر همه روزه از ساعت ۸ الی ۱۰ صبح در دفتراداره راهداری واقع در خیابان آبان مراجعه نمایند .
رئیس اداره راهداری ـ
مهندس کامکار
آ_۲۹۲۱۸ ۱_۳

آگهی‌استخدام
شرکت سهامی نصب ماشین برای خدمت درکارگاه کارخانه قند هریمان مشهد احتیاج به‌تعدادی الکتریسین درجه یك دارد از داو طلبان تقاضا دارد بادردست داشتن مدارك دائربه سابقه کار درنصب کارخانه‌ها منتهی تاپایان آبان ماه ۳۸ ازساعت ۴الی ۸ بعدازظهر بشرکت سهامی نصب ماشین واقع در خیابان‌شمیران بین شهناز ۳و ۴ ساختمان شماره ۳۶۶ ویابه تلفن ۲۵۹۵۴مراجعه نمایند.
شرکت سهامی نصب‌ماشین

قابل توجه‌اهالی اراك
شرکت سهامی‌خشکه‌وفولادنمایندگی کارخانه فولادسازی بوهلر برای فروش کالاهای خوددرشهرستان‌اراك نماینده‌فعال میپذیرد .بآدرس خیابان خیام تهران مکاتبه شود .
شرکت سهامی خشکه‌وفولاد
آ_۲۹۵۵۰ ۱_۲

استخدام میشود
جوانی دیپلمه که‌بامور بانکی و کارهای داروئی آشنا باشد موردنیاز است صبحهابه‌آدرس ذیل مراجعه نمایند .
ناصر خسرو سرای روشن ـاطاق شماره ۱۲

آگهی استخدام
یکنفر دوشیزه تلفن‌چی‌که بزبان انگلیسی آشنائی کامل داشته باشد استخدام میشود داوطلبان باتلفن‌شماره ۴۹۴۵۱ مذاکره فرمایند .
آ_۲۲۶۹۱ ۱_۳

دکترداروساز برای خوزستان
ناصر خسرو سرای روشن‌شرکت‌مراد
آ_۲۲۷۸۷ ۱_۳

جویای کار

جوانی باتربیت ازخانواده
نجیب باگواهینامه رانندگی حاضر است بااتومبیل آخرین سیستم نمره شخصی خود دراختیار شما باشد بآدرس خیابان سیمتری لباس شوئی شافرمقابل پمپ بنزین مکاتبه شود .

واگذار میشود

چند باب مغازه در بهترین‌نقطه‌خیابان شاهرضا بابرق و تلفن واگذار می شودبه تلفن۳۷۱۶۹ مراجعه نمایند.
آ_۲۵۳۴۶ ۱_۲۶

یکدستگاه آپارتمان طبقه ۳ در بهترین نقطه لالهزار حوالی کوچه مهران دارای پنج اطاق و کلیه‌لوازم برای بنگاههای ملی و تجارتی و مشاغل دیگر واگذار میشود . طالبین به تلفن ۳۹۹۵۳ و ۳۳۰۲۷ مکالمه فرمایند .
آ_۲۲۵۶۱ ۱_۳

مستغلات

منزل دربست وآپارتمان
خالی موجود داریم
لاله‌زار سازمان تهیه مسکن۹۴۰
تلفن ۳۹۹۵۳ و ۳۹۲۹۳
آ_۲۱۰۹۷ ۱_۱۵

منزلهای دربست وآپارتمان‌های
مدرن مبله و غیرمبله‌درشهروشمیرانات برای سکونت خارجی‌ها احتیاج داریم به‌شماره ۴۸۹۹۶ تلفن فرمائیدآژانس پرس نو
آ_۲۲۷۸۳

بفروش میرسد

منزل قروشی واقع‌درخیابان شاه فرعی خیابان اردیبهشت بمساحت ۲۰۰ متر زیر بنا و ۲۸۰ متر ۶اطاق زیرزمین ـحوضخانه ـگلخانه درب ماشین رو ـبرقولوله کشی آب به تلفن ۲۲۶۵۴مراجعه شود .
آ_۲۲۷۴۵

خانه شخصی‌ساز
آب برق تلفن
۳۳۰متر ۴۰۰متربنا۸ اطاق خیابان شمیران بعلت مسافرت نقدی ومعاوضه ۲۰۰هزارتومان بفروش میرسد ـ شاهرضا روبروی سینما رویال آژانس رایت تلفن ۳۱۸۵۳ ـ۳۲۹۷۱
آ_۲۲۶۵۹ ۱_۳

تلفن ٤
بفروش میرسد به‌تلفن۳۰۲۵۹۷مکاتبه شود .
آ_۲۹۵۴۲ ۱_۲

بعلت مسافرت فوری
هتل ساسان بفروش میرسد
طالبین به تلفن ۴۶۴۶۹ مراجعه فرمایند .
آ_۲۹۴۴۴

خانه‌شخصی نوساز
بمساحت ۲۷۶ متروواقع دریکی از کوچه های‌فرعی خیابان دولت قلهك دارای ۲۸۰ متر ساختمان دو طبقه دونبش ـهفت اطاق ـیك هال بزرك ـ گلخانه ـآشپزخانه ـبرق ـگاراژ حمام‌باوان ودیوترم ـسرویس‌مجزا ـ حیاط ـ حوض ـآب‌انبار بزرك ـ چاه آب‌ـتراس بزرك‌ـوکار سیمان سفید بمبلغ یکصد وچهل هزارتومان بفروش میرسد عصرها از ۳ تا۹ بتلفن ۳۵۳۷۸ مراجعه نمائید .
آ_۲۲۷۴۹ ۱_۳

فروش دوقطعه زمین
(خیلی فوری ارزان)
زراعی‌ـنزدیك تهران ـجاده کرج میدان کاروانسرا‌سنك هریك ۱۴۰۰ متر مربع جداگانه و یکجا بعلت مسافرت بفروش میرسد ـبرای‌باغچه جوجه‌کشی ـکارخانه بهترین مکان است تلفن لالهزار ۳۹۹۵۳ـاسلامبول ۳۵۳۱۸ بهارستان ۳۴۵۳۷شاهرضا ۴۰۵۷۲
آ_۲۲۷۴۱ ۱_۲

اجاره داده میشود

آگهی اجاره
یکدستگاه آپارتمان مستقل دارای سه‌اطاق بزرك وآشپزخانه‌وسرسراو گاراژ وحمام بابرق و تلفن ولوله کشی آب واقع‌درتهران پارس (میدان دوم) باجاره واگذارمیشود طالبین به تلفن های شماره ۹۱۱۶۱۵و ۴۸۹۴۹ مرجعه فرمایند .
آ_۲۲۷۱۵

فروش اتومبیل

اتومبیل شورلت استیشن
مدل ۵۵دودرشش سیلندر بابخاری بی‌عیب ـگمرك پرداخت نشده ـ با سفارت امریکا تلفن ۴۸۰۰۱ شماره فرعی ۲۴۲۴ تماس گرفته شود .
آ_۲۲۶۷۹ ۱_۲

آگهی فروش اتومبیل فرسوده
وزارت دارائی تعدادی اتومبیلهای سواری‌مدل ۵۴ ازنوع شورلت و پانتیاك وهمچنین شورلت استیشن و غیره ازمدلهای ۳۹و۴۹ و مقداری لوازم یدکی‌اسقاط وتعدادی‌لاستیك های روئی وتوئی فرسوده‌ازطریق حراج عمومی ازساعت ۹صبح روزچهار شنبه ۲۶ آبانماه درمحل اداره فنی واتومبیلها واقع درخیابان نظام‌آباد بفروش میرساند مشاهده اتومبیلها و لوازم یدکی اسقاط وتعدادی‌لاستیك روز حراج برای کلیه‌خریداران‌بلامانع خواهد بود ضمنا علاوه مینماید که پرداخت هرگونه عوارض ویامالیات وغیره که‌بهریك ازاتومبیلها اتفاقا تعلق گیرد بعهده خریداران می‌باشد
مدیر کل فنی وزارت دارائی
ناصرانشاء
آ_۲۹۴۵۸ ۱_۲

صاحب امتیاز و مدیر مسئول: عباس مسعودی
جای اداره خیابان خیام چاپخانه اطلاعات

آگهی های کوچک

نهال‌سیب لبنانی سرخ‌وطلائی
وبهترین میوه‌های پیوندی
تلفن ۳۶۱۵ ٤
آ_۲۲۴۷۹ ۱_٦

آگهی ابلاغ

آقای‌سیدصادق دریابیگی‌فرزند مرحوم سیدتقی دارنده شناسنامه شماره ۴۰۸۹ گیلان برابر ابلاغ شماره ۱۶۸۷۳ر۱۴۳۷۶ـ۱۴ر۶ر۳۸ بادارکل کشاورزی‌استان هشتم ـ (رفسنجان) منتقل شده‌اید و چون نشانی فعلی شما بدست نیامد به موجب این آگهی باطلاع میرساند که‌هرچه زودتربصوب محل‌خدمت حرکت نموده ومراتب‌را کتبااطلاع دهید درغیر این صورت برابر مقررات باشما رفتار خواهدشد .
از طرف وزیرکشاورزی
آ_۲۹۴۶٤ ۱_۳

آگهی احضار
پیرو آگهی های شماره ۴۰۵۱ـ ۱۹ر۱۰ر۳۷ و ۴۰۵۲ـ ۱۷ر۱۰ر۳۷ و ۴۰۵۰ ـ ۱۵ر۱۰ر۳۷ و۴۱۹۴ـ ۱۵ر۴ر۳۸ و ۴۲۲۹ ـ ۲۷ر۵ر۳۸ روزنامه رسمی‌کشور شاهنشاهی ایران و آگهی‌های مورخ ۱۴ و۱۵ و۱۶ دیماه ۳۷ و ۴ر۹ و۲۴ر۵ر۳۸ وزنامه‌اطلاعات‌راجع‌بدادخواست‌افراز پلاك شماره ۲۰فرعی ۲کن آقای منوچهر قائم‌مقامی بوکالت آقای فریدون نوریزدان بطرفیت اداره برق و آقایان رضا میرسعیدی و علی‌اکبر افخمی ذاکرزاده و بانو رقیه امینی که سه‌نفر فوق‌الذکر مجهول‌المکان‌تشخیص داده شده‌اند بدینوسیله اخطار میشودکه چون نقشه و نظریه کارشناسی واصل شده آقایان رضا میرسعیدی و علی‌اکبر افخمی ذاکرزاده و بانو رقیه امینی ظرف یکهفته جهت ملاحظه آن بدفتر شعبه ۲۲دادگاه بخش تهران مراجعه ودرصورتیکه اعتراضی داشته باشند تقدیم دارند وپس‌از گذشتن‌موعد مقرر دادگاه تصمیم مقتضی اتخاذ خواهد نمود.
مدیر دفتر شعبه ۲۳ دادگاه بخش تهران ـ سبطالشیخ

آگهی مناقصه
کارخانه شیر پاستوریزه تهران ۵قلم لوازم موردنیاز خودرا از قبیل روپوش سفید (دوخته) لباس کار بلوز و شلوار سفید و سورمه ـکلاه سفید پارچه ـچکمه ساقه بلند را از طریق مناقصه خریداری مینماید بپیشنهاد دهندگان میتوانند بامراجعه بکارخانه و اخذ برك شرایط‌پیشنهادات خود را تا آخروقت اداری‌روز۳۰ر۸ر۳۸ بدفتر کارخانه تسلیم دارندپیشنهادات درساعت ۱۰ صبح روز ۱ر۹ر۳۸ بازو قرائت خواهد شد .
رئیس کارخانه‌مهندس‌مبصر بهرامی

آگهی حصروراثت
بتاریخ۲ر۷ر۳۸ بانو سکینه‌خاتون شیخی نارانی بشناسنامه ۱۸۲ از دادگاه بخش تهران درخوست گواهی حصر وراثت نموده که‌بشعبه اول ارجاع بشماره ۱۵۳۵ر۳۸ ثبت گردیده و چنین توضیح‌داده که مرحوم عباس جلالی‌فراهانی‌بشناسنامه ۳۱ درتاریخ ۶ر۶ر۳۸ فوت شده و ورثه منحصر آن‌مرحوم عبارت‌است از متقاضیه زوجه‌دائمی ورقیه گیتی بشناسنامه ۱۳۷۸ ومریم بشناسنامه ۲۴۹۷فاطمه‌بشناسنامه۴۶۷ وسپهلابه شناسنامه ۱۱۰۱ وقدس جلالی به شناسنامه ۳۲وشهربانو بشناسنامه ۳۳۵۸ونیره بشناسنامه ۱۹۶۲ و سودابه بشناسنامه ۱۴۰۳ دختران و فرهنك بشناسنامه ۱۲۵۲وهوشنك جلالی بشناسنامه ۶۸۱ و عبدالعظیم بشناسنامه ۳۴۷پسران که نام خانوادگی آنها جلالی فراهانی می‌باشد اینك باانجام تشریفات مقدماتی‌مراتب‌سه‌نوبت‌پی‌درپی ماهی یکمرتبه درروزنامه رسمی کشور شاهنشاهی و یکی از جرایدمحلی آگهی میشود تاهرکس اعتراضی دارد و یاوصیت‌نامه‌ای از متوفی نزد کسی باشد از تاریخ نشراولین آگهی ظرف سه‌ماه بدادگاه تقدیم دارد والا گواهی صادر میشود ونیز هروصیت‌نامه‌ای جزرسمی و سری که بعداز این موعد ابراز شود از درجه اعتبار ساقط وبلااثر خواهد بود . نوبت اول ۲۲ر۷ر۳۸
بآدرس شعبه‌اول دادگاه‌بخش‌تهران
حسن صلردانش
آ_۱۹۷۴۹ ۱_۳

آموزشگاههای علمی

یك موقعیت مهم
کلاس دیپلم مدرسی گشایش یافت با شرکت دراین کلاس عقب ماندگی شما جبران گردیده بدون گذراندن امتحانات چند ساله باخذ دیپلم موفق می شوید . برای اطلاع بیشتر به آموزشگاه متفق مقابل مسجد سپهسالار مراجعه فرمائید .
آ_۲۱۷۱۵ ۱_۱۳

حسابدار ساده‌وعالی
دوره جدیدحسابداری ودفترداری زیر نظر استاد متخصص تشکیل میشود دراین کلاس شرکت کنید وبلافاصله باحقوق مکفی استخدام شود .
کاخ دانش
نادری .نرسیده به‌چهارراه اسلامبول
آ_۲۹۴۳۰

دوره‌جدیدنقشه‌کشی
دوره جدید نقشه کشی روز ششم آذر تشکیل میشود قبلانام‌نویسی کنید . صورت کسانیکه وسیله ما استخدام شده‌اند در دفترانجمن‌موجود است .
کاخ دانش
نادری ـ نرسیده به چهارراه اسلامبول
آ_۲۹۴۳۴

نقشه‌برداری
کلاس نقشه برداری کاخ‌علم
آموزش فرهنك
روز ۲۴ آبان تشکیل میشود
دروازه دولت روبروی
خیابان سعدی طبقه سوم
آ_۲۹۴۱۴

ماشین نویسی
فارسی ولاتین
در کلاسهای ماشین نویسی ماکه با کاملترین ماشینهای تحریر دنیا رویال و توربیدو مجهز است کار آموزی کنید تا بلافاصله شما را برای استخدام به موسسات معرفی کنیم .
کاخ دانش
نادری ـنرسیده‌بچهار راه‌اسلامبول
آ_۲۹۴۳۲

آگهی ابلاغ
آقای خسرو تسلیمی فرزند آقای غلامرضا تسلیمی دارنده شناسنامه شماره ۷۹۵۵ رشت تلفنچی اداره کارپردازی وزارت کشاورزی (منتقله ازوزارت پست‌و تلگراف) نظربا‌ینکه بعلت عدم‌حضوردرسرخدمت‌علیه‌شما کیفر خواست صادر گردیده وسیر نگردید که‌کیفر خواست مستقیما ابلاغ شود بنابراین بموجب این آگهی باطلاع میرساند چنانچه طرف مدت یکهفته ازتاریخ‌نشراین آگهی برای‌رویت و تسلیم پاسخ کیفرخواست باداره کل کارگزینی مراجعه‌ننمائید دادگاه غیابابه‌پرونده ترك‌خدمت شمارسیدگی خواهدنمود .
از طرف وزیرکشاورزی
آ_۲۹۴۶۰ ۱_۳

آگهی ابلاغ
آقای‌امان‌اله بیات فرزندآقای‌عزت‌اله بیات‌دارنده شناسنامه‌شماره ۹۲۸ تهران کارمند اداره کل کشاورزی استان هفتم
برابر ابلاغ شماره۱۹۰۷۱ر۲۱۳۴۵ ۱۸ر۷ر۳۸ اطلاع‌داده شد که بصوب محل خدمت عزیمت نمائید و چون نشانی فعلی شمابدست نیامد که‌مراتب مستقیما ابلاغ شود بنابراین بموجب این‌آگهی باطلاع میرسد که چنانچه درمدت ده روزازتاریخ فوق‌شروع بکار ننمائید برابر مقررات تحت تعقیب‌قرار خواهید گرفت .
از طرف وزیرکشاورزی
آ_۲۹۴۶۲ ۱_۳

اخطار
به‌بانو طاهره روحی زادگان مامای منتظر خدمت وزارت بهداری که‌محل اقامت اومعلوم نیست بدینوسیله‌اخطار می‌نماید که‌چون ازطرف دادستان دادگاه اداری باتهام ترك خدمت بدون اجازه تحت پیگرد قرار گرفته وبر علیه شماکیفر خواست تنظیم نموده است لذا چنانچه ازتاریخ‌نشراین‌آگهی حداکثربیست روز جهت دریافت کیفر خواست مزبور وتهیه و تسلیم پاسخ آن به‌این‌اداره مراجعه ننمائید برابر مقررات محکمه غیابا تشکیل ورای مقتضی درباره شما صادرخواهد کرد .
رئیس اداره کارگزینی

احتیاجات زندگی

سالن آرایش کارل
تحت نظر متخصصین دیپلمه اروپا
رنك مو طبق آخرین متد
بزودی افتتاح میشود
نشانی: خیابان‌نادری کوچه گوهرشاد۷۵
تلفن ۴۹۸۴۴
آ_۲۴۹۲۶ (۱)

سمعك ـ سمعك
سمعك
سمعك روی دسته عینك برای‌بانوان وآقایان سمعك روی گل سر و سمعك جیبی
سمعك به‌هراندازه هرمدل لوازم سمعك راهمیشه وهمه وقت فقط میتوانید ازشرکت عینك‌سازی تهران خیابان نادری خریداری‌فرمائید (مترو)
آ_۲۵۵۲۰ ۱_۲۶

یکعمر تخت خواب
تختخواب انگلیسی ونو
تهران‌اروپ ـ میدان‌فردوسی
آ_۲۵۳۹۸ ۱_۲۰

آموزشگاههای فنی

تعلیم صحیح رانندگی‌هنرکده فنی بزرگترین آموزشگاه رانندگی‌ومکانیکی‌درخاورمیانه
رانندگی را با آخرین متد علمی‌بشما میاموزد و تا گرفتن گواهی نامه‌رسمی بشما تعلیم میدهد .
هنرکده فنی‌روبروی چاپخانه مجلس تلفن ۳۸۰۴۶
۱_۲۶ ۲۶۸۵۶

گم شده

دوبرگ تصدیق سال سوم متوسطه صادره از آکادمی فرانسه بانضمام چندبرك رونوشت وترجمه درخیابان نادری مفقودگردیده است وچون برای سایرین فاقد ارزش می‌باشد لذا تمنا دارد که‌جوینده‌آنرا بدبیرستان رازی خیابان فرهنك تسلیم نموده‌ومژدگانی دریافت‌دارد.
آ_۲۲۷۶۳

کیف‌مشکی رنك اینجانب
محتوی سند مالکیت منزلی بنام محمدامیر حسینی وبرك دریافت وام ازبانك رهنی بمبلغ ۲۰هزار ریال ویك برك پیمان نامه‌استخدامی دانشگاه تهران بنام اینجانب درتاکسی فراموش شده است ازیابنده خواهشمنداست به‌اداره ساختمان دانشگاه تهران مراجعه ومژدگانی خود رادریافت دارد .
احمد خوشنودیان
آ_۲۲۷۸۱

آگهی فقدان سند مالکیت
آقای حسن نوحه خوان با تسلیم یك برك استشهادمحلی که‌شهودحضورا ادای شهادت‌نموده‌اند مدعی است که سند مالکیت ششدانك عمارت شماره ۲۰۱۹ـ۲ فرعی واقع در بخش دو بروجرد که در صفحه ۴۷۲ دفتر ۱۹ذیل ثبت ۲۰۶۲ بنام حسین غلامی صادر و طبق سند رسمی ۲۸۷۸ـ۱۶ر۵ر۲۵ دفتر رسمی یك بروجرد به حسن نوحه خوان مزبور منتقل شده و طبق‌سند رسمی۸۶۲۱ـ ۲ر۱۲ر۳۵ دفتر ۲ بروجرد نزد محمد مزی بیع‌شرط است که منتهی به صدور اجرائیه شده مفقود گردیده است لذا مراتب بدینوسیله آگهی می شود که هرکس بملك مزبور ادعا یا حقی دارد و یا معامله‌انجام داده از تاریخ نشر اولین آگهی تا سی روز اعتراض خود را باداره‌ثبت بروجرد تسلیم دارد در صورت‌نرسیدن اعتراض و انقضاء مدت مزبوربصدور المثنی مبادرت خواهد شد این آگهی سه نوبت هر نوبت ده روز یك مرتبه منتشر خواهد شد نوبت اول۲ر ۸ر۳۸ نوبت دوم ۱۲ر۸ر۳۸ نوبت سوم ۲۲ر۸ر۳۸
رئیس ثبت اسلاشهرستان‌بروجرد
محمدی ۱_۳ آ_۲۶۲۰۴

تلویزیون مدیاتور

بابرق ضعیف بهتراز هرتلویزیونی کارمیکند تنظیم برق از ۱۰۰ تا ۲۵۰ ولت تلویزیون مدیاتور مجهز داریای تنظیم برق و کلید بهره‌برداری بکلیه مدلهای تلویزیون مدیاتور دارای خیلی‌ها مشتمل و دارای شرایط مدت ضمانت میگردد

راهنمای پزشکی اطلاعات

دکترهای متخصص درمجاری ادرار وتناسلی
دکتر محمدرضا مسلد
رزیدنت سابق بیمارستانهای امریکا درمان قطعی بیماریهای مقاربتی‌دروازه دولت روبروی قیات‌تلفن ۴۰۲۵۴۸

دکتر دانشگر
امراض مقاربتی و جلدی سوزاك تازه وکهنه ودم پرستات ضیق مجرا سستی و بواسیر امراض زنانه و نازائی ـخیابان سپه مقابل‌پست‌خانه تلفن ۳۰۲۴۱۶

دکتر معانی
امراض مقاربتی ـمجاری‌ادرار امراض زنانه‌وسستی خیابان فردوسی مقابل بانك‌ملی ایران .

دکترهای متخصص در بیماریهای جهاز هاضمه
دکتر رفیعی
از دانشگاه پاریس ـ معده‌ـکبد روده ـ پذیرائی ٤تا ۸بعدازظهر خیابان جامی اول کوچه پاریس

دکتر عباس نیك نژاد
از دانشگاه‌پاریس ـمعده ـروده ـکبد ـلوزالمعده ـپذیرائی ٤ـ۸عصر دروازه شمیران خیابان گرامی

پلی‌کلنیك
دکترصدیقی‌ـ دکتر مجاهدی
رزیدنت سابق بیمارستانهای سریکا بیماریهای داخلی‌ـ اطفال‌ـ مقاربتی ـ ترك تریاك وسایر مواد مخدره ـ ترك الکل
مجهز به دستگاههای رادیوسکپی‌و اثروسل ترابی (بخور پنی‌سیلین عبره) دیاترمی
پذیرائی بعدازظهر هاوایام تعطیل وشبها تاصبح
خیابان شاه روبروی مسجد سجاد شماره تلفن ۴۹۵۲۶

معتادین تریاك شیره مرفین
دکتر پزشك زاد معتادین را با تقویت بنیه ورفع مسمومیت معالجه می نماید خیابان ری کوچه آشپز کوچه مقابل دفتر خانه ابن سینا تلفن ۵۱۵۴۱ ۱_۱۵ آ_۱۸۳۳۵

آخرین متد درمان
سوزاك حاد و مزمن
وضعف قوای تناسلی دکتر جناب زاده دارای گواهینامه از دانشکده طب فرانسه خیابان منوچهری مقابل کوچه دبیرستان ژاندارك تلفن۳۴۰۵۳

دکترهای متخصص درامراض پوست
دکتر خطیبی
دارای گواهی از فرانسه و امریکا مجهز بجدید ترین وسایل فیزیو ـ ترابی اگزما ـ جوش و لك صورت چاقی ـ درد هاو عوارض بعداز عمل و شکستگی خیابان پهلوی روبروی کوچه بیمارستان وزیری

دکتر سیدجواد قهاری
پزشك مخصوص امراض داخلی ـ اطفال و تناسلی
برای پذیرائی ازمراجعین محترم بخصوص کارمندان سازمان بیمه‌های اجتماعی کارگران وخانواده‌های‌محترم آنها همه‌روزه ازساعت ٤ تا۸ بعداز ظهر درمطب خودواقع درمنیریه آماده ودراوقات دیگر قبلا به‌تلفن ۵۰۹۳۳ مراجعه فرمائید .
آ_۲۲۷۶۱

تلفنهای اطلاعات

تلفنخانه	۵۳۰۰۱۱ ۳۰۰۰۹
شعبه آگهیها	۳۰۲۶۳۳ ـ۳۰۵۱۰۸
سازمان شهرستانها	۳۰۵۰۱۷
سرویس حوادث	۳۰۳۵۶۹
کانون طوطی	۳۰۴۵۹۲
اطلاعات هفتگی	۳۰۴۸۷۸
اطلاعات بانوان	۳۰۳۳۱۳

کشیك امشب پزشکان

آقایان دکتر حسین کلستانیان : خیابان خواجه نظام الملك ایستگاه مدرسه جنب داروخانه امینی(کوشا) دکتر شهرزاد: دروازه شمیران اول خیابان خورشید .

تقویم اطلاعات

شنبه بیست ودوم آبان ۱۳۳۸
« دوازدهم جمادی الاول ۱۳۷۹
« چهاردهم نوامبر ۱۹۵۹
اذان صبح: ساعت ۵و۳ دقیقه
طلوع آفتاب: ساعت۶و۳۶ دقیقه
غروب‌آفتاب: ساعت ۱۶و۵۲ دقیقه

پیدا شده

یك قالی که از تاکسی اقتنه پیدا شده بصاحبش که نشانی کامل‌آنرا بمغازه لبنیات فروشی شمس در چهارراه زاهد نبش خیابان زمرد بدهد مسترد میشود .

امشب بکدام سینما میروید

سینماهای درجه یك

سینما اسیا
دنیا برای مادونفر (پانورامیك‌ـ دوبله بفارسی)باشرکت نوالترکباری هلسن رمی ـشروع :۱۰ر۳۰ صبح ۲ر۳۰ ـ ۴ر۳۰ ـ۶ر۳۰ ـ ۸ر۳۰ بعداز ظهر ـ تلفن ۴۲۹۰۹

سینما ایران
کاباره عبدالرحمن (دوبله بفارسی) باشرکت :ویجنتی مالا . شروع : ۱۰ر۵ صبح ـ۲ر۵ ـ۴ر۵ ـ۶ر۵ ـ ۸ر۵ بعد از ظهر ـتلفن:۳۶۳۵۴

سینما ایفل
ریشه های آسمان (سینما سکوپ رنگی‌ـ دوبله بفارسی) با شرکت: ارول‌فلین ـاورسن ولز‌ـژولیت گرکو شروع : ۱۰ صبح ۲ـ۴ـ۶ـ۸ بعد از ظهر ـتلفن ۴۰۱۱۶

سینما آریا
الماس آبی (اسکوپ) با شرکت: جك پالانس‌ـآنیتا‌اکبرك ـشروع : ۱۰ر۵ صبح ـ۲ر۵ ـ۴ر۵ ـ ۶ر۵ ـ ۸ر۵ بعد از ظهر ـ تلفن : ۳۷۹۵۶

سینما اسکار
تعطیلات پاریس (تکنی راما ـرنگی‌ـ دوبله بفارسی) باشرکت :آنینا ـ اکبرك ـبوب هوپ ـشروع :۱۰ر۵ صبح ۵ ر۲ ـ۴ر۵ ـ۶ر۵ ـ۸ر۵ بعد از ظهر ـتلفن :۴۵۷۹۷

سینما برلیان
طوفان (تکنی راما ـرنگی ـ دوبله بفارسی)با شرکت :سیلواانامنگانو‌ـ وان هفلین شروع: ۱۰ صبح ـ۲ـ ٤و ربع ـ۶ر۵ ـ۸ و سه ربع‌بعدازظهر تلفن : ۳۳۵۳۵

سینما پلازا
ردان (سینما سکوپ ـ رنگی دوبله بفارسی) شروع سئانسها : ۱۰ر۵ صبح ـ ۲ر۵ ـ ۴ر۵ ـ ۶ر۵ ـ ۸ر۵ بعداز ظهر ـ تلفن ۴۴۲۵۵

سینما پارك
رنجهای هرکول (سینما سکوپ ـ رنگی‌ـدوبله‌بفارسی)باشرکت:استیورـ یوز ـسیلواکوشینا شروع ۱۰ر۵ صبح ـ۲ر۵ ـ۴ر۵ ـ۶ر۵ ـ ۸ر۵ بعد از ظهر ـ تلفن : ۳۹۶۳۷

سینما تهران
بازی عشق با شرکت : مهدوی ـ سودیرکسون . شروع : ۱۰ر۵صبح‌ـ ۲ر۵ـ۴ر۵ـ ۶ر۵ ـ ۸ر۵ بعد از ظهر تلفن ۳۸۱۶۵

سینمای تخت‌جمشید
چراغ گاز باشرکت : اینگرید برگمن شارل‌بوایه . شروع ۱۰ صبح ـ ۲ ـ ۵ ـ ۷ ـ ۹ بعداز ظهرتلفن :۴۳۵۵۰

سینما چارلی
نامزد بازی (رنگی ـدوبله بفارسی) باشرکت :مارچلوماستروپانی ـ مارینا ولادی . شروع : ۱۰ر۵صبح‌ـ ۲ر۵ ـ۴ر۵ ـ۶ر۵ ـ۸ر۵ بعد از ظهر تلفن ۶۸۴۶۱

سینما حافظ
ریشه های آسمان (سینما سکوپ رنگی‌ـ دوبله بفارسی) با شرکت: ارول‌فلین‌ـاورسن‌ولز ـژولیت گرکو شروع:۱۰ر۵صبح‌ـ۲ر۵ـ۴ر۵ـ۶ر۵ ـ ۸ر۵ بعد از ظهر تلفن ۳۷۶۷۵

سینما دیانا
بچه ننه‌ها (دوبله بفارسی) شروع: ۱۰ر۵ صبح ـ ۲ر۵ ـ۴ر۵ ـ ۶ر۵ ـ۸ر۵ بعد از ظهر تلفن۴۲۰۱۰

سینما رویال
شیطان زهوب (سینما سکوپ ـ رنگی ـدوبله بفارسی) باشرکت : ویکتور ماتیور ـ آن روبری شروع: ۱۰ر۳۰ صبح ـ۳ـ۵ـ۷ـ۹بعد از ظهر تلفن : ۲۸۲۰۶

سینما رکس
شیطان زهوب (سینما سکوپ ـ رنگی ـدوبله بفارسی) باشرکت : ویکتور ماتیور ـ آن روبری شروع : ۱۰ر۳۰ صبح ـ۲ر۳۰ـ۴ر۳۰ ـ۶ر۳۰ـ۸ر۳۰ بعد از ظهر ـ تلفن ۳۴۱۶۶

سینما رادیوسیتی
سفر (رنگی) باشرکت پول‌براینر ـ دبوراکر . شروع : ۱۰ر۵ صبح ۲و یکربع ـ٤ونیم ـ٦وسه ربع و ۹و ربع بعد از ظهر ـتلفن:۴۳۳۲۰

سینما سعدی
لقمه زیبا (وایدا اسکرین ـ دوبله بفارسی) باشرکت : میلن دومونزو هانری ویدال شروع : ۱۰ر۳۰ صبح ۲ر۳۰ ـ ۴ر۳۰ ـ ۶ر۳۰ ـ ۸ر۳۰ بعداز ظهر تلفن ۳۶۴۶۸

سینما سهیلا
سفر (رنگی) باشرکت :پول‌براینر دبوراکر ـشروع ۱۰صبح‌ـ ۱وسه‌ربع ٤ـ ٦ و یکربع ـ ۸ و نیم بعد از ظهر ـتلفن ۳۶۴۷۴

سینما کریستال
طوفان (تکنی راما ـرنگی ـ دوبله بفارسی)با شرکت :سیلواانامنگانو‌ـ وان هفلین شروع : ۱۰ر۵ صبح‌ـ۲ر۵ ٤ و سه ربع ـ۷ـ۹و ربع بعد از ظهر تلفن : ۳۷۶۷۵

سینما کارون
ونجهای هرکول (سینما سکوپ ـ رنگی ـ دوبله بفارسی) باشرکت : سیلواکوشینا ـ استیوریوز شروع ۳ـ ۵ ـ ۸ بعد از ظهر ـ تلفن : ٤۰۰٦۵

سینما متروپل
فستیوال فیلمهای ادی کنستا نتین‌ـ شروع : ۱۰ر۵ صبح ـ۲ر۵ ـ۴ر۵ ـ ۶ر۵ـ۸ر۵بعد از ظهر‌ـتلفن ۳۹۴۱۰

سینما مولن‌روژ
طوفان (تکنی راما ـرنگی ـ دوبله بفارسی)با شرکت :سیلواانامنگانو‌ـ وان‌هفلین‌ـشروع: ۱۰ر۵ صبح‌ـ۲ـ٤و ربع ـ۶ر۵ـ ۹ بعد از ظهر ـ تلفن: ۳۸۷۶۵

سینما نیاگارا
شیطان زهوب (سینما سکوپ ـ رنگی ـدوبله بفارسی) باشرکت : ویکتور ماتیور ـ آن روبری‌شروع: ۱۰ر۳۰ صبح ـ۲ر۳۰ـ۴ر۳۰ ـ۶ر۳۰ ۸ر۳۰ بعد از ظهر ـ تلفن ۶۵۳۰۷

سینما همای
کاباره عبدالرحمن (دوبله بفارسی) باشرکت :ویجنتی مالا . شروع : ۱۰ر۵ صبح ـ۲و سه ربع ـ٤وسه‌ربع ٦وسه ربع ـ۸ و سه ربع بعداز ظهر تلفن :۴۲۱۶۹

سینماهای درجه دو

سینما المپیا
بازی عشق با شرکت : مهدوی ـ سودیرکسون ـشروع: ۱۰ر۵ ـ۲ر۵ ـ۴ر۵ ـ۶ر۵ ـ۸ر۵ بعد از ظهر .

سینماپردیس
عشقهای کارمن (رنگی ـ دوبله بفارسی) با شرکت : ریتاهیورث ـ گلن فورد . شروع سانسها : ۱۰ر۵ صبح ـ۲ر۵ ـ۴ر۵ ـ ۶ر۵ ـ ۸ر۵ بعد از ظهر

سینماتاج
سومبره رو (رنگی) باشرکت : ویتوریوگاسمان ـایوان دوکارلو ـ پیرآنجلی شروع: ۱۰ صبح ـ ۲ر۵ـ ۴ر۵ ـ۶ر

پاکستان : کشور دوست و برادرما

روابط تاریخی و فرهنگی ایران و پاکستان

نظم اردو از هرلحاظ تابع شعرفارسی است ونثر اردو هرقدر لغات غیرفارسی در آن بکار رود فصیحتر و عالیتر خواهد بود

مجله «هلال» چاپ پاکستان در نشریه ای که بمناسبت سفر مارشال محمد ایوبخان رئیس جمهوری پاکستان بایران انتشار یافته مقاله جالبی پیرامون روابط تاریخی ایران و پاکستان انتشار داده که ما از نظر اهمیت متن آنرا نقل میکنیم :

هرقدر مطالعه‌تاریخ‌سیاسی گذشته ملال آور و خسته کننده است بررسی تاریخ ادبی ملل و روابط فرهنگی ایشان با یکدیگر دلکش ومسرت انگیز است .

متاسفانه در تواریخ سیاسی غالب گفتگو از جنگها و خونریزیها و غارتگریها و زور گوئیهاست در صورتیکه در تاریخ ادبی سراسر سخن از لطف و فضیلت و دانش و فرهنگ و هنر و کمال میرود .

تاریخ سیاسی عصبیت و بغض خواننده را تحریك میکنددرصورتی که تاریخ ادبی روح صلح جوئی و سلامت طلبی را زنده میسازد وملل را ببردباری و وداد وترك تعصبات جاهلانه و برابری دعوت میکند و بطور خلاصه آثار فرهنگی بر آلام سیاسی مرهم مینهد و کثرت را بوحدت و نفاق را بوفاق بدل میکند.

در قلمرو فرهنگ گفتگو ازبرتری نژادی و امتیازات قبیله ای نیست و افراد بشر بستیز و آویز و تحقیر یکدیگر و بالاخره‌بحماسه‌سرائیهای غرور آمیز برانگیخته نمیگردند .

بنابر این مقدمات ارزش و لزوم مطالعه در تاریخ روابط فرهنگی ممالك جهان خاصه کشور ها وملل همسایه بخوبی محسوس میگرددو امروز که عالم بشریت طالب داروی شفا بخشی است که از سرسام فزون طلبیها و مطامع اقوام و ملل زورمند بکاهد و عفریت شوم‌جنك را از ساحت مقدس صلح و آرامش دور کند ناچار باید با حیای روابط فرهنگی گذشته و وسعت دامنه آن در عصر حاضر بکوشد .

وآنچه را تند باد حوادث در زیر غبار فراموشی پنهان ساخته است بخاطر ها باز آورد و بطور کلی‌همه بفهمند که هیچ رشته ای استوار تر از رشته معنوی فرهنگ‌ودانش نیست و هیچ راه نجاتی هم بغیراز راه روشن وسهل الوصول فرهنگ یافته نمیشود .

شاید کهن ترین رشته ارتباط بین دو قوم یا دو کشور از ممالك جهان همان باشد که از هزاران سال پیش ایران را با شبه قاره‌هند وپاکستان پیوند میداده است .هر دو قوم از یك ریشه نژادی هستند وهر دو دارای اساطیر و حماسه‌ها وداستانهای ملی و عادات و آداب مشترکی میباشند ویدا و اوستا بیکدیگر شباهت کامل دارند و نه تنها از لحاظ بعض مواد و موضوعات بلکه از لحاظ لغات و قواعد زبان کاملا بهم نزدیکند .

سبك نوشته های عصر هخامنشی وتاریخ دوران ساسانی بهترین‌شاهد قدمت روابط سیاسی دو کشور است وکتاب نفیس کلیله‌و دمنه مهمترین یادگار روابط فرهنگی این دو قوم میباشد .

ظهور اسلام و رواج آن در هند فصل تازه ای از کتاب کهن‌روابط فرهنگی این دو قوم باز میکند و رواج زبان فارسی همراه با آئین مقدس اسلام در این سرزمین‌باب جدیدی را بروی هر دو کشورمی گشاید .

ما در این مقاله مختصری ازتاریخ تاثیر زبان فارسی را در تشکیل زبان اردو ذکر میکنیم و سایر مباحث تاریخ روابط‌فرهنگی‌پاکستان وایران را بمقالات بعد موکول‌می‌سازیم .

تاریخ آمیزش و اختلاط زبان فارسی دری را با زبانهای هندی باید ازسال۳۶۷هجری آغاز کرد زیرا دراین‌سال دروازه‌هندبوسیله‌ناصرالدین سبکتکین برروی مردم‌ایران گشوده شد و در اثر مجاهدات و لشکر کشیهای او وپسرش محمود نه تنها آئین اسلام در قسمت عظیمی از نواحی شمالی و غربی هند مانند پنجاب و سند و گجرات انتشار یافت بلکه فرهنك و تمدن و زبان فارسی نیز در این نقاط رخنه ونفوذ کرد وپس از چندی بسایر بلاد هند سرایت نمود .

نو مسلمانان هند که میکوشیدند خود را از هندوان ممتاز و جدا سازند با علاقه فراوان شروع بفرا گرفتن آئین و فرهنك اسلام ا زمعلمان ایرانی کردند و دانشمندان و صاحب هنران که میدان تازه ا ی برای‌نشر فرهنك و نیز کسب اطلاعات تازه از سر زمین اسرار آمیز هندبدست آوردند دسته‌دسته شروع‌بمهاجرت ومسافرت به آن خطه نمودند .دیری نگذشته که مملکت‌پهناورهندوستان مانند سایر ممالك اسلامی ازفروغ مشعل معارف ایرانی روشن شدو شهر لاهور چون غزنین ونیشابورو بلخ و بخارا مجمع علما و شعرای فارسی زبان گشت .

بابر و اخلاف او ایران را وطن و ایرانیان‌را همشهری خودمیدانستند وخود و امراء و حواشی ایشان همه بفارسی سخن میگفتند . زبان‌فارسی زبان رسمی دربار بود و شخص پادشاه وشاهزادگان و حتی‌زنان و دختران دربار کم و بیش بفارسی شعر میسرودند یا از شنیدن شعر فارسی لذت میبردند .

دانشمندان و شعرای ایرانی که از سختگیریهای دربار صفوی و فقهای متعصب و کساد بازار ادب بجان آمده ودربار دهلی را مشوق وحامی خود میدیدند دسته دسته از ایران رخت سفر بر می‌بستند و بهند آمده بنام ونان میرسیدند و پس از چندی که از ثروت بی‌پایان هند بهره کافی می‌یافتند جمعی در همانجا مقیم میشدند و بیشتربمرز وبوم خویش باز میگشتند .

بنا بر این رواج زبان فارسی در هندوستان بیش از دربار اصفهان شد و شکی نیست که در دربار اصفهان پادشاه و خاصان دربار‌بزبان ترکی سخن میگفتند ولی در دربار دهلی پادشاه و امرا و درباریان و حرمسرائیان جز بزبان فارسی با زبان دیگر گفتگو نمیکردند ودر آن عهد زبان فارسی در شبه‌قاره هند زبان علمی و دلیل شرافت و عزت و فضل و کمال محسوب‌میشد در صورتیکه در دربار اصفهان‌زبان فارسی این مقام را نداشت .

وقتی مردم هند توجه پادشاه وهیئت حاکمه را نسبت بزبان فارسی تا این اندازه میدیدند بقاعده کلی «الناس علی‌دین ملوکهم» همه بفرا گرفتن آن رغبت میکردند و همین علاقه پادشاه و رغبت مردم سبب شد که در قرون دهم و یازدهم و دوازدهم هجرت پای تخت پادشاهان هند مرکز نشر و رواج زبان فارسی گردید و کتب‌بیشمار بفارسی‌تالیف‌و تصنیف‌شد ویااززبان‌سنسکرت‌بفارسی درآمد .در همین عصر بود که سبك لطیف و شیرین هندی در شعر فارسی بوجود آمد و اساس و بنیان آن بتوسط شعرای بلند مقامی مانند نظیری نیشاپوری و عرفی شیرازی و کلیم همدانی و طالب آملی و صائب تبریزی وصد هاشاعردیگر متین‌واستوار گردید.

هرچه بروسعت دامنه رواج‌فارسی در هند افزوده میگشت بهمان‌نسبت لغات واصطلاحات وامثال واسامی فارسی درزبانهای هندی داخل‌میشد وجای کلمات‌و اصطلاحات هندی‌را اشغال میکرد تا کار بجائی رسید که زبان مردم بازاری یا لشکری بصورت مخلوطی از فارسی و هندی درآمد که اکثر کلمات آن فارسی و یا عربی رایج در زبان فارسی بود . فقط ادوات ربط یا شکل‌جمله بندی و بعض ضمائر و قواعد صرفی و نحوی بصورت هندی خودمانده بود.

این زبان مخلوط را بعدها بنام زبان (اردو) نامیدند یعنی زبان سپاهیان .

بنا براین ریشه زبان اردوعبارتست اززبانی که‌دردهلی و اطراف‌میرتهه، تکلم میشد . و آن زبان شاخه‌ای از زبان مغربی هند بود که اززبان «شورسینی پراکوت» ، منشعب شده و با زبانهای «بنگارو» و «برج‌بهاشا» و «قنوجی» از یك اصل میباشد.

نویسندگان و مامورین دولتی هند که در دربار پادشاهان بابری بخدمت مشغول بودند و ناگزیر بزبان فارسی آشنائی داشتند عامل مهمی برای تکوین زبان اردوبشمار میرفتند و هم ایشان بودند که از بس لغات فارسی در زبان خود بکار بردند رفته رفته سد و بند ورود فارسی را در زبان های هندی‌یکسره شکستند و بنیان زبان اردو را استوار ساختند.

سپاهیان فاتح مغولی هم که‌اغلب از اهالی دهلی و نواحی غربی و شمالی آن بودند این زبان‌مخلوط را با خود در تمام هندوستان‌بردند و رایج کردند بطوریکه امروزاین زبان تقریبا در سراسر شبه قاره هند وپاکستان بمنزله‌«لینگوافرانکا» و زبان مشترك برای کلیه خاصه مسلمانان میباشد.

پس از ضعف حکومتهای اسلامی هندوان میکوشیدند لغات فارسی را از زبان اردو خارج کنند وبجای آن لغات هندی و سنسکرت‌بگذارند و نام آنرا زبان « هندوستانی » بخوانندوآنرا بخط‌هندی«دیوناگری» بنویسند در صورتیکه مسلمانان همچنان لغات فارسی را حفظ کرده و برای نوشتن آن خط فارسی را بکارمیبرند و آنرا به لقبی که « شاه جهان » داده یعنی زبان « اردو» مینامند.

زبان اردو را نویسندگان قدیم انگلیسی بصورت لاتینی « لینگوا- اندستانی کا» یا هندوستانی ضبط میکردند ولی امروز چنانکه گذشت شعبه هندوئی آن بنام «هندوستانی» و شاخه اسلامی آن بنام « اردو » معروفست.

همانطور که در تاریخ ادبیات کلیه زبانها نظم بر نثر تقدم دارد تاریخ نظم اردو نیز بر نثر آن مقدم است در حقیقت ابتدای نظم اردو را باید اززمان پادشاهی اکبر گورکانی (۹۶۳-۱۰۱۴ هجری) و سایر پادشاهان همعصر او مانند ملوك « بیجاپور » و « گول کنده »دانست ولی دکنی(۱۶۶۸-۱۸۳۳ میلادی) نخستین شاعر معروفست که بزبان اردو شعر سرودمو دیوان دارد و پس از او شعرای دهلی مانند حاتم- آبرو -آرزو -میر -سودا وبعداز ایشان اثر -میرحسن - جرات - انشاء - مصحفی - ناسخ - بقاء - حسرت - رنگین - فراق - وبالاخره غالب و نصیر و ذوق و مؤمن وظفر شعر اردو را بمرحله کمال‌رساندند و آنرا مطبوع طباع مردم هند ساختند.

زبان شعر اردو غالبابنام‌زبان‌ریخته معروف بود و این نام از آنجا است که این زبان پراز لغات فارسی بود و مردم شهر نشین و شعرا و غزل - سرایان آنرا با خط فارسی رایج میکردند و یابدان سبب است که زبان غزلیات عاشقانه «زنانه» بودولی بعد از «غالب» دیگر کسی نام ریخته بکار نبرده وهمواره این زبان بنام اردو نامیده میشده است چه درنظم وچه در نثر .

شعرا اردو در ابتدا بکلی ساده و برای مضامین عوام پسند بکار میرفت ولی بعد ها در اثر تقلیدکامل اززبان فارسی و کثرت الفاظ و تراکیب و اصطلاحات فارسی نضج ورونق پیدا کرد ولی هرگاه مقصودی جدی و مهم اساسی در پیش بوده ناچار شعرا دست بدامن شعر فارسی‌زده‌اند وبزرگترین شاهد این مدعی اشعار فارسی علامه‌اقبال لاهوری میباشد.

موضوع اساسی دیگری که درنظم ونثر اردو باید یادآور شد آنستکه نظم اردو چه از لحاظ عروض وقافیه وچه از جهات‌ومحسنات ادبی وصنایع لفظی و معنوی و تقسیم بندی بکلی تابع شعر فارسی است و اصول و قواعد جداگانه‌ای ندارد و نثر اردو نیز نثر مسجع یا مرسلی است که هرچه فصیحتر وعالیتر باشد لغات غیر فارسی در آن کمتر بکار میرود تا جائیکه فقط بعض ادوات وضمائر ویا ترتیب جمله بندی بزبان هندی است و بقیه همه بزبان فارسی .

امید است که بهمت جوانان وطن پرست پاکستانی با استعانت‌ازگنجینه لغات فارسی زبان اردو دوباره رونق خودرا بازیابد و لغات بیگانه که‌این زبان را تحت‌الشعاع خود قرار داده است از آن بیرون رانده شود .

پیام دوستی پاپ اعظم بشاهنشاه

هفته گذشته عالیجناب ریکی نماینده جدید پاپ اعظم در ایران بتهران وارد شد . قراراست عالیجناب ریکی که رونوشت استوار نامه خودرا تقدیم وزارت خارجه نموده است دراین هفته حضور شاهنشاه شرفیاب شده و استوار نامه خود را تقدیم نماید . نمایندهٔ جدید واتیکان پیام‌پاپ اعظم را نیز در این مراسم حضور شاهنشاه‌تسلیم خواهد نمود.

پاکستانیهای مقیم تهران بارئیس‌جمهوری‌خود ملاقات کردند

ساعت شش بعد از ظهر روز پنج شنبه پاکستانیهای مقیم تهران در عمارت سفارت کبرای این کشورواقع در خیابان پهلوی بحضور حضرت مارشال ایوب خان رئیس جمهوری پاکستان معرفی شدند .

در مراسم معرفی ژنرال رضا سفیر کبیر و اعضای سفارت پاکستان حضور داشتند .

حضرت رئیس جمهوری پاکستان خطاب به پاکستانیهای مقیم تهران گفتند :«من از استقبال شاهنشاه و مردم ایران بسیار ممنون میباشم و این استقبال روابط ناگسستنی بین دو کشور را یکبار دیگر آشکار ساخت شما که در ایران زندگی میکنید بدون شك بیشتر با این روابط آشنا هستیدوخود شاهدبرادری بین دو ملت میباشید .

من امیدوارم این روابط تاریخی‌که ریشه‌های کهن سال دارد روز بروز تشئید گردد زیرا هرچه در ایران تاکنون دیده‌ام نشانه دوستی خلل - ناپذیر دو ملت برادر بوده است.

درساعت شش بعد از ظهر دیروز مجلس معارفه سفارتکبرای پاکستان پایان یافت و حضرت مارشال ایوب خان به کاخ سلطنتی باز گشت نمودند .

دو رزیدانس

شب جمعه گذشته از طرف رئیس و مدیران مرکز تطبیق اقتصادی فرانسه ضیافتی در محل رزیدانس برپا بود .

در این میهمانی سفیر کبیرواعضاء عالیرتبه سفارت کبرای فرانسه و عده‌ای از شخصیت های ایرانی و همچنین صاحبان صنایع فرانسه‌شرکت داشتند واز طرف آقای «رنه‌سر» رئیس افتخاری مرکز تطبیق‌اقتصادی فرانسه وآقای عثمان صالح یکی از مدیران موثر این مرکز از میهمانان پذیرائی شد .

اعلان مزایده فروش کارخانه گلیسیرین وصابون

وزارت صنایع و معادن کارخانه گلیسرین و صابون واقع در جنوب تهران کنار جاده تهران . ری را با کلیه اراضی متصرفی طبق سند مالکیت موجود با ماشین آلات . ساختمانها . ابزار . یدکیها .تجهیزات و وسائل و لوازم اداری طبق‌صورت اموال و دفاتر کارخانه (باستثنای وجوه‌نقد .موجودی . مواد اولیه محصول ساخته شده و درجریان ساخت) با کلیه حقوق قانونی آن از طریق مزایده با شرائط زیر بفروش میرساند .

۱- مزایده مربوط به تمام کارخانه و مجموع قسمتهای فوق‌الذکر بوده و برنده مزایده کسی است که‌بالاترین قیمتها را پیشنهاد نماید.

۲- حداقل شرائط فروش بصورت ۲۰ در صد نقد و بقیه باقساط مساوی ششماهه در ده سال خواهد بود .

۳- پیشنهاد دهندگان باید مبلغ یك میلیون ریال (۱٫۰۰۰٫۰۰۰) سپرده بحساب شماره ۱۵۴۴ بانك‌ملی ایران بنام وجوه حاصله ازفروش کارخانجات تودیع و رسید آنرا ضمیمه پیشنهاد لاك و مهر شده‌نموده با ذکر عبارت (مربوط بمزایده کارخانه گلیسرین و صابون) روی پاکت تاآخر وقت اداری هیجدهم آذر ۱۳۳۸ بوزارت صنایع و معادن خیابان ارك تسلیم نمایند .بهرگونه پیشنهادنامه تلگراف که بعد از ساعت فوق برسدترتیب‌اثرده نخواهد شد .

۴-پیشنهادات درساعت ۱۱صبح روز بیستم آذر ۱۳۳۸در تهران وزارت صنایع ومعادن باز وقرائت خواهدشد حضور پیشنهاددهندگان درجلسه مزایده آزاداست .

۵-پیشنهاددهنده باید نام ونشانی صحیح خود ومبلغ پیشنهادی‌را مجزا درپیشنهاد ارسالی قید وتصریح نماید به‌پیشنهادات فاقد سپرده ویاپیشنهاداتیکه چك ضمیمه داشته باشد وهمچنین پیشنهادات‌مشروط وغیر صریح یاخلاف شرائط این اعلان ترتیب‌ترداده نخواهدشد .

۶-کلیه هزینه‌های مربوطه از قبیل مخارج دفترخانه ومالیات‌معامله و عوارض و غیره بعهده خریداراست .

۷-هرگاه برنده مزایده از تاریخ‌ابلاغ‌وزارت صنایع ومعادن بمدت یکماه ازانجام معامله و پرداخت پیش قسط خودداری نماید سپرده او بنفع وزارت صنایع ومعادن ضبط خواهدشد .

۸-کارخانه تاتمام پرداخت کلیه اقساط موضوع‌ماده ۲دروثیقه وزارت صنایع ومعادن خواهدبود .

۹-موجودی مواد اولیه و محصول تمام شده ومحصول درجریان ساخت که طبق این اعلان از فروش مستثنی شده‌است درموقع تحویل کارخانه بقیمت روز بازار ارزیابی شده و بهای آن باتوافق طرفین ازخریدار کارخانه دریافت خواهد شد .

۱۰-علاقمندان میتوانند همروزه درساعات اداری عین دارائیهای کارخانه رادرمحل ملاحظه نمایند واسناد مزایده راازدبیرخانه وزارت صنایع ومعادن دریافت دارند.

۱۱-شرکت درمزایده بمنزله قبول شرائط و طرح قرارداد معامله که جزواسناد مزایده‌است می‌باشد و بنابر ین پیشنهاددهنده بایداسناد مزایده‌را ضمن تسلیم‌پیشنهاد امضاء وبه‌وزارت صنایع‌ومعادن تسلیم‌کند.

۱۲-وزارت صنایع ومعادن دررد یاقبول هریك یاکلیه پیشنهادات مختاراست .

وزارت‌صنایع‌ومعادن

۴-۱۱ آ-۲۸۴۸۶

آگهی مزایده فروش درخت

سازمان جنگلبانی ایران تعداد (۴۷)اصله انواع درختان افتاده بحجم ۲۶۶٫۳۶۹متر مکعب‌موجوده‌در جنگلهای املاکی زیررا :

۱-جنگل عباس‌آباد۱۹اصله بحجم ۱۰۶٫۰۲۲ متر مکعب
۲-جنگل- خلیل‌محله ۲۵ اصله بحجم ۱۵۳٫۷۸۶ مترمکعب
۳-جنگل‌منگتراشان ۳ اصله بحجم ۶٫۵۶۱ مترمکعب

واقع در حوزه سرجنگلداری ساری که متعلق به‌املاك ومستغلات پهلوی میباشد ازانواع‌آن-راش-بلوط- توسکا- ملچ-نمدار- ممرز - کلهو - انجیلی-میباشد ازطریق مزایده بفروش میرساند .

داوطلبین میتوانند بامراجعه بواداره حسابداری سازمان درمیدان فردوسی ودرسرجنگلداری ساری برك مشخصات مربوطه را اخذ ودر صورت تمایل بخرید ۵٪بهای مبلغ پیشنهادی بعنوان سپرده مزایده درمرکز بحساب ۱۱۲۴سپرده دربانك‌ملی ایران شعبه فردوسی و در ساری بحساب سرجنگلداری دربانك‌ملی‌ایران شعبه ساری پرداختو فیش‌آنرا ضمیمه پیشنهاد خود درپاکت لاك ومهرشده تاآخروقت‌اداری روز چهارشنبه سوم آذرماه ۳۸بدفتر سازمان جنگلبانی ایران در تهران و یادرساری دفترسرجنگلداری ساری تسلیم ورسیددریافت دارند به‌پیشنهادات فاقد سپرده ومبهم‌وهمچنین به‌پیشنهاداتیکه معلق شرایطی شده یاپس‌از تاریخ مقرر رسیده‌باشدترتیب‌اثرداده نخواهدشد .

پیشنهادات رسیده درساعت ۱۰صبح روز پنجشنبه چهارم آذرماه ۳۸درمحلهای فوق‌الذکر باحضور نمایندگان دارات دیزبط بازوقرائت خواهدشد حضور پیشنهاددهندگان درجلسه مزایده آزاد است‌پرداخت هرنوع عوارض ومالیات وهزینه آگهی بعهده برنده مزایده خواهدبود داوطلبین میتوانند نسبت به‌درختان هریك جنگل تقاضای خرید نمایند. بهای درختان مورد مزایده نقدا دریافت خواهدشد

غیراز سپرده نفراول ودوم سپرده سایر شرکت‌کنندگان پس‌ازاعلام نتیجه مسترد خواهد شد .

سازمان جنگلبانی ایران دررد یاقبول پیشنهادات‌واصله‌مختاراست.

مدیرعامل سازمان جنگلبانی‌ایران- سرتیپ‌علی‌خواجه نوری

۱-۲ آ-۲۹۲۵۰

تهران از تهران
جدا شد
همه‌چیز برای همه
با گشایش فروشگاه بزرگ سعدی اهالی محترم شمیران میتوانند تمام وسائل زندگی و اجناس لوکس را بدون زحمت آمدن بتهران با نازلترین بهاء در اسرع وقت تهیه فرمایند.
ایستگاه قلهك جنب‌بانکملی ایران تلفن ۸۶۳۷۱

اپطالیدون ساندوز را فقط در تاقه‌های زرد رنگی که دارای علامت مخصوص ساندوز است خریداری فرمائید

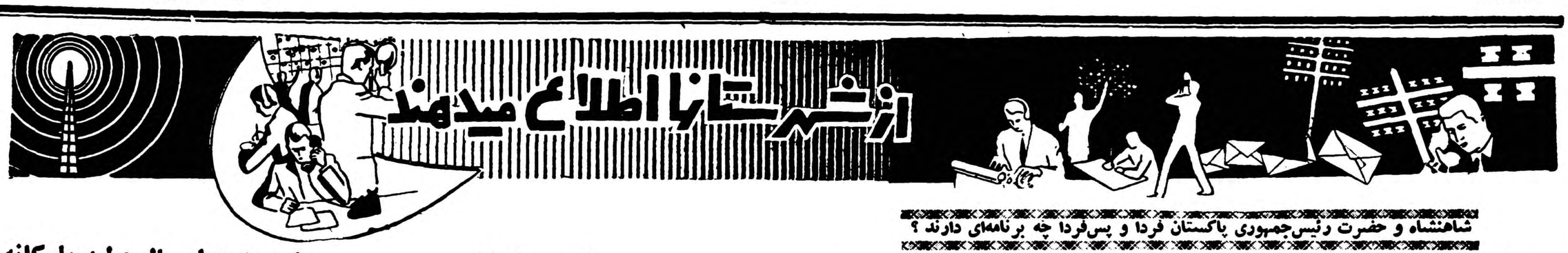

شاهنشاه و حضرت رئیس‌جمهوری پاکستان فردا و پس‌فردا چه برنامه‌ای دارند ؟

شاهنشاه و میهمان عالیقدرشان ۵ ساعت در اصفهان توقف میفرمایند

مدت توقف ذات ملوکانه و حضرت رئیس جمهوری پاکستان در شیراز ۲۴ ساعت است

دراین مدت بناها و آثار باستانی اصفهان وشیراز مورد بازدید قرار خواهد گرفت

صبح فردا اعلیحضرت همایونی و میهمان عالیقدر مارشال ایوب‌خان رئیس جمهوری پاکستان برای بازدید آثار تاریخی اصفهان و شیراز به آنصوب عزیمت خواهند فرمود .

دراصفهان

هواپیمای حامل شاهنشاه ومارشال ایوب‌خان وهمچنین هواپیمای ملتزمین رکاب ساعت ۸ صبح فردا ازتهران بصوب اصفهان بپرواز خواهد آمد ویکساعت پس از آن هواپیمای شاهنشاه وحضرت رئیس جمهور پاکستان در فرودگاه اصفهان بزمین خواهد نشست .درفرودگاه اصفهان استاندار ، وکلیه روسای دوایر دولتی حضور خواهند داشت ومراسم احترامات نظامی بوسیله گارد احترام انجام خواهد شد و موزیك سلام شاهنشاهی ایران وسرود ملی پاکستان را خواهد نواخت آنگاه استاندار اصفهان بشاهنشاه ورئیس جمهور پاکستان خیر مقدم عرض میکند وروسای ادارات دولتی - لشکری و کشوری به پیشگاه ملوکانه و میهمان عالیقدر شان معرفی میشوند .

پس از آن اعلیحضرت همایونی و مارشال ایوب‌خان مستقیما بباشگاه افسران اصفهان خواهند رفت ودر آنجا پس از مختصر استراحتی بازدید آثار تاریخی این شهرستان خواهند پرداخت د راین‌بازدید آثار باستانی مسجد شاه ، مسجد شیخ‌لطف‌اله ،چهل‌ستون و عالی‌قاپو مورد بازدید شاهنشاه و حضرت رئیس جمهور پاکستان قرار خواهد گرفت.

آنگاه ذات شاهانه و میهمان عالیقدرشان برای صرف ناهار به باشگاه افسران نزول اجلال خواهند فرمود . ملتزمین موکب همایونی در استانداری ناهار میخورند ودوساعت بعد از ظهر شاهنشاه و مارشال ایوب‌خان بفرودگاه اصفهان تشریف فرمامیشوند تا بصوب شیراز عزیمت نمایند .

درشیراز

خبرنگار ما از شیراز گزارش می‌دهد مردم شیراز از مدتها قبل خود را برای استقبال از شاهنشاه ومیهمان عالیقدر شان حضرت رئیس جمهور پاکستان آماده کرده‌اند طبق برنامه تنظیمی از فرودگاه تاکاخ استانداری شیراز مردم مهمان‌نواز این شهرستان باستقبال می‌آیند و صفوف دانش‌آموزان ،پیشاهنگان ، ورزشکاران نمایندگان عشایر و احزاب درمسیر موکب همایونی ومیهمان عالیقدرشان قرار خواهند گرفت هواپیمای حامل ذات شاهانه و حضرت رئیس‌جمهور پاکستان سه ساعت بعد از ظهر فردا در فرودگاه شیراز فرود خواهد آمد

در فرودگاه دو نوآموز خردسال خیرمقدم عرض میکنند و دودسته گل زیبا به شاهنشاه و مارشال ایوب‌خان تقدیم مینمایند . آنگاه استاندار فارس خیر مقدم عرض میکند و فرمانده سپاه گزارش منطقه رابعرض میرساند . پس از انجام تشریفات نظامی و نواختن سلام شاهنشاهی وسرود ملی پاکستان روسای دوایر دولتی استان وشهرستان ومعاریف شهر که در آنجا حضور خواهند داشت به پیشگاه همایونی ومیهمان عالیقدرشان معرفی خواهند شد .

ساعت سه ونیم بعد از ظهر شاهنشاه ومارشال ایوب‌خان بکاخ استانداری نزول اجلال خواهند فرمود و در ساعت چهار بعد ازظهر فردا شاهنشاه ومارشال ایوب‌خان به آستانه حضرت احمد ابن موسی علیه‌السلام تشریف فرما خواهند شد و در آنجا آقایان علما افتخار شرفیابی خواهند داشت آنگاه اعلیحضرت همایونی ومارشال ایوب‌خان به آرامگاه سعدی و حافظ تشریف فرما میشوند و پس از آن برای صرف شام باستانداری نزول اجلال میفرمایند .

روسای درجه اول ادارات دولتی و معاریف شهر بابانوانشان افتخار صرف شام در پیشگاه ملوکانه را خواهند داشت .

برای استراحت ذات همایونی میهمان عالیقدرشان دو ویلای درجه اول بیمارستان نمازی در نظر گرفته شده است .

ساعت ۸ صبح دوشنبه «پس فردا» ذات ملوکانه و حضرت رئیس‌جمهور پاکستان از بیمارستان نمازی بازدید خواهند نمود و در ساعت هشت و سی دقیقه برای بازدید آثارتاریخی تخت‌جمشید به آنصوب عزیمت خواهند فرمود .

ساعت یازده وسی دقیقه صبح روز دوشنبه اعلیحضرت همایونی ومیهمان عالیقدرشان از تخت جمشید بشیراز باز میگردند وساعت ۱۲ دراستانداری صرف ناهار میکنند .

حرکت از استانداری بفرودگاه برای عزیمت بتهران منوط باراده ملوکانه و میهمان عالیقدرشان می‌باشد از طرف اداره راه‌استان فاصله ۲۵ کیلو متری بین شیراز و تخت‌جمشید قیر ریزی ونفت پاشی شده است .

شاهنشاه و میهمان عالیقدرشان درفرودگاه مشهد

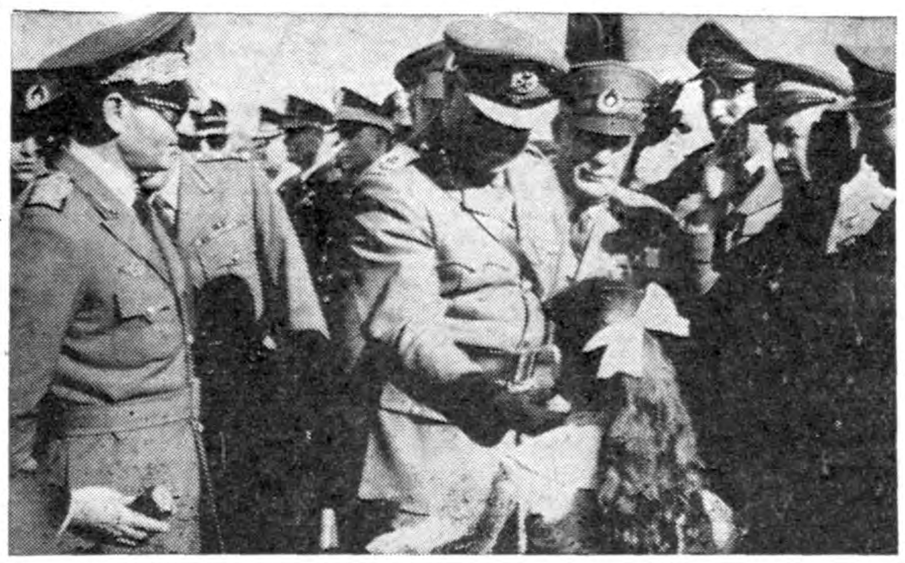

درتشریف فرمائی شاهنشاه ومارشال ایوب خان ومیهمان عالیقدرشان رئیس جمهور پاکستان درفرودگاه مشهد فرود آمدو شاهنشاه ومارشال ایوب خان ازهواپیما پیاده شدند دوشیزه خردسالی دسته گلی زیبا برئیس جمهور پاکستان تقدیم داشت .درعکس بالا این‌منظره دیده‌میشود .

طالقانیها شهرداری میخواهند

تاکنون مردم طالقان چندین‌بار تاسیس شهرداری رادر بخش طالقان تقاضا کرده‌اند . ولی متاسفانه تاکنون باین تقاضا ها ترتیب اثری داده نشده است.

هم اکنون کلیه عوارض صادراتی و وارداتی طالقان به نفع شهرداری کرج دریافت می شود و چنانچه در طالقان شهرداری تاسیس گردد این عوارض مستقیما بمصرف انجام کار های اصلاحی و عمرانی این بخش خواهد رسید ولااقل نیمی از احتیاجات اهالی مرتفع خواهد شد .

چه خوب است حالا که اولیای امور فکر تاسیس شهرداری طالقان رادر سر ندارند . لااقل اختیارات قانونی شهرداری را به بخشداری طالقان واگذار کنند تاشاید برای پیشرفت امور آبادانی این بخش اقداماتی بعمل آید

ذغال برای مستمندان تهیه شد

طی کمیسیونی که چند روز قبل به منظور تامین زغال مورد احتیاج مستمندان شهرستان سنندج بحضور تیمسار امین آزاد استاندار کردستان تشکیل گردید قرار شد مقدار کافی زغال که از طرف صاحبان کوره‌ها تهیه شده وهم اکنون به سنندج حمل می شود خریداری شود ودر محل مناسبی انبار گردد . سپس مستمندان هر محل وسیله معتمدین محل به کمیسیون تامین زغال معرفی شوند تازغال مصرفی آنان بطور رایگان داده شود .

ضمنا قرار شد از خریداران زغال به نسبت استطاعت آنان درمقابل هریك کیلو زغال خریداری شده مبلغ پنجاه دینار اضافی دریافت شود تا باین‌ترتیب مبلغی که به‌مصرف خریدزغال جهت مستمندان رسیده است تامین گردد

بی نتیجه ؟

بنا بگزارش خبر نگارما ازگنبد کاوس ،چند روز است که عملیات اسفالتکاری خیابانهای گنبد کاوس بعلت نامعلومی متوقف شده وبا آنکه شهرداری گنبد کاوس برای ادامه کار اسفالتکاری خیابانها به مقاطعه کار مربوط مرتبا تاکید می کند معهذا هنوز نتیجه ای‌گرفته نشده است .

تسویه حساب درمجلس عروسی

عده‌ای از مدعوین باچوب وچماق بجان‌هم افتادند

دراین زدوخورد کدخدای بیچاره قربانی گردید

چند شب قبل، دریکی از خانه های قریه «دلاورکلا» بابل بمناسبت ازدواج یکی ازجوانان قریه، جشن مفصلی برپا شده بود ...

درست، هنگامیکه مجلس جشن بحد اعلای شور وحرارت خود رسیده بود بین دودسته ازمدعوین که‌با یکدیگر اختلافات ملکی داشتند ، گفتگو ومشاجره شدیدی درگرفت و سرانجام این گفتگو و مشاجره بزدوخورد خونینی منتهی شد وافراد هردو دسته باداس وتبر وچوب وچماق که‌از خانه صاحبخانه بدست آورده بودند بجان یکدیگر افتادند ومجلس عروسی‌بهم خورددراین زدوخورد خیراله‌پورنظر کدخدای‌قریه «احمدجاله‌پی» بابل،براثر ضربه‌تبرپشدت‌مجروح گردید وچند نفر دیگر نیز مصدوم شدند. این زدوخورد بادخالت مامورین ژاندارمری‌خاتمه یافت وخیراله پورنظری برای معالجه به بیمارستان منتقل گردید ولی معالجات درباره اوموثر واقع نشد وجان سپرد.

کدخدا قبل ازمرگ ضاربین خودرا بمتصدیان بیمارستان معرفی کرد واز طرف ژاندارمری ضاربین دستگیر شدند وهم اکنون قضیه تحت رسیدگی میباشد .

مالك خیر

خبر نگار ماازطالقان مینویسد: چند روز قبل آقای مروت اله صادقیان‌یکی از مالکین نیکو کار طالقان، ساختمان یك آب انبار بزرگ رادرقریه «شهرك» طالقان شروع کرد این اقدام مفید مالك مزبور موجبات خوشنودی اهالی طالقان را فراهم آورده است .

پایان کار نصب مولدبرق

بالاخره انتظار مردم زاهدان به‌پایان رسید ومولد برق ۲۱۸ کیلوواتی این شهرستان در محل کارخانه برق نصب گردید ولی هنوز سیمکشی بعضی از خیابان ها ومحلات شهر پایان نیافته ومامورین مشغول تکمیل شبکه برق می باشد نیروی برق این موتور فقط باندازه مصرف انشعاباتی است که تا کنون داده شده و چنانچه شهرداری بخواهد بازهم انشعاب برق بدهدبایدمولدبرق دیگری‌نصب‌نماید عکس‌بالا مولدبرق‌زاهدان پس‌ازتصویب در حالی که مهندسین مربوطه در کنار آن ایستاده‌اند دیده می شود .

باشگاه ورزشی بانوان

بنابگزارش خبرنگار ما از شیراز، در جلسه اخیر شورای ورزشی‌بانوان شیراز که با حضور کلیه اعضاتشکیل گردید پس از مذاکرات لازم‌قرار شد باشگاه ورزشی بانوان ایجاد شود .

شهرستان درآینده ای نزدیك طی مراسم باشکوهی افتتاح شود . در پایان‌این جلسه برای‌پیشرفت‌امور ورزشی بانوان نیز تصمیماتی گرفته شد .

خلاصه اخبار آذربایجان

اردبیل - شاهنشاه مبلغ هشتاد هزار ریال برای ایجاد پرورشگاه پنجاه تختخوابی در اردبیل اعطا فرمودند .

مهاباد - چند روز قبل ساختمان دوطبقه دبیرستان ودبستان مهاباد که براثر مساعی تیمسار دراهرام فرمانده سپاه ۳ مهاباد پایان یافته بودطی مراسمی افتتاح گردید .

اردبیل - از ابتدای سال جاری تاکنون بیش از بیست میلیون ریال از طرف بانك کشاورزی اردبیل به کشاورزان وام داده شده است .

آستارا - بااین که در حدود دوماه از سال تحصیلی می گذرد معهذا هنوز کتابهای دانش آموزان آموزشگاه های آستارا نرسیده است واهالی تقاضای بذل توجه دارند .

بهمت مالکین نیکوکار

پل بزرگی برروی «گرگانرود» ایجادشد

چند ی قبل از طرف شورای ده «بشیر آباد» ز توابع بندر شاه اقدام به ساختمان پل بزرگی برروی «گرگان رود» شد وهفته گذشته پل مزبور که عملیات ساختمانی آن‌باتمام رسیده بودطی مراسمی بنام شاهنشاه افتتاح گردید .

گرگانرود از منطقه بندر شاه می گذرد وبرای ایجاد پل مزبور بر روی ون رودخانه مبلغ یکصدو بیست هزار ریال اعتبار بمصرف رسیده است که سی هزار ریال ازاین مبلغ را اداره املاك گرگان و بقیه را مالکین وکشاورزان «بشیر آباد» پرداخته اند .

حادثه بی‌خطر !

طبق گزارش خبر نگار ما ازشهر وی، چند روز قبل کامیون ارتشی شماره ۱۱۴۴۳ برانندگی سرباز وظیفه «ابوالفتح گوش چیان» که بامده ای سرنشین از قم بطرف تهران حرکت میکرد ، در گردنه «شاهزاده مشهدی» براثر سرعت زیاد واژگون شد بطوریکه سقف کامیون روی زمین قرار گرفت . خوشبختانه دراین حادثه بهیچیك ازسرنشینان کامیون آسیبی‌نرسید

تاخیر کارها

خبرنگار ماازنوشهرطی گزارشی مینویسد ،مدتی است دادگاه‌بخش نوشهر بدادگاه شهرستان تبدیل گردیده‌ولی درکادراداری آن‌تغییری داده نشده وکارهای مراجعین بعلت کمبود کارمند با تاخیر انجام می شود.بهمین جهت اغلب اهالی‌نوشهر برای انجام کارهای مربوطه به دادگستری شهسوار مراجعه میکنند اهالی تقاضا دارند برای تکمیل کادر اداری دادگاه نوشهر اقدام شود .

با ۸۰۰ هزارریال عطیه ملوکانه

درمانگاه مجهزی دربوشهر ساخته‌میشود

اخیرا شاهنشاه اعتباری به مبلغ هشتصد هزار ریال جهت ایجاد درمانگاه مجهزی دربندر بوشهر به‌جمعیت شیرو خورشیداین شهرستان اعطا فرموده‌اند.

به قرار اطلاع این درمانگاه بر روی تپه‌بزرگی که مجاور باشگاه سعادت بندر بوشهر قراردارد ایجاد خواهد گردید و به زودی عملیات ساختمانی آن از طرف جمعیت شیروخورشید سرخ بندر بوشهر آغاز خواهد شد . هم اکنون برای تهیه نقشه ساختمانی این درمانگاه فعالیت می شود .

گزارش بالارا خبرنگار ما در بنادر جنوب ارسال داشته است .

پرونده ۴۸ برگی ملوانان نروژی

از طرف وکیل رسمی آنان مورد مطالعه قرار گرفت

وکیل مدافع ملوانان گفت : فقط یکنفر ایرانی بزبان نروژی آشنائی کامل دارد

مقامات نروژی برای آزادی ملوانان بقید وجه‌الضمان فعالیت میکنند

در شمارهٔ گذشته اطلاع داده‌شد که آقای ابوالقاسم تفضلی وکیل دادگستری در تهران‌از طرف‌سفارت نروژ برای وکالت ملوانان نروژی انتخاب گردید و با هواپیما بصوب اهواز عزیمت کرد .ودرهمان شماره چگونگی ملاقات آقای تفضلی با ملوانان نروژی‌باستحضار خوانندگان گرامی رسید خبرنگار ما از اهواز مشروح جریان را چنین گزارش‌داده است.

در زندان

ساعت نه و نیم صبح پنجشنبه‌آقای تفضلی وکیل دادگستری که از طرف سفارت نروژ برای وکالت سه نفر ملوان نروژی تعیین شده بودباتفاق‌یکنفرنروژی بنام«مورتسن» کنسول افتخاری نروژ در خرمشهر و«الیزبن بك » دبیر کنسولگری خرمشهر برای رسیدگی بپرونده ملوانان نروژی وارد اهواز شد.

چون تاآن هنگام وکالتنامه‌ای از طرف متهمین در دست آقای‌تفضلی نبود باینجهت مشارالیه باتفاق همراهان با اجازه مقامات قضائی برای‌گرفتن‌وکالتنامه مستقیما‌بزندان رفت آقای تفضلی در زندان با متهمین نروژی ملاقات کرد و چون زندانیان بجز زبان نروژی بزبان دیگری آشنائی نداشتند کنسول افتخاری نروژ در خرمشهر که با آقای تفضلی آمده بود جریان را بملوانان نروژی گفت و افزودآقای تفضلی از طرف سفارت نروژبوکالت شما تعیین شده است تا درمحاکمه از شما دفاع کند کنسول نروژ بمتهمین توجه دادکه‌چون‌هرمتهمی باید وکیل خود را کتبا بدادگاه معرفی کند باینجهت شما نیزباید کتبا آقای تفضلی را بدادگاه جنائی اهواز معرفی نمائید.

پس‌از قبول متهمین ، کنسول‌نروژ در خرمشهر سه برك وکالتنامه‌ایرا که از طرف سفارت بنام ملوانان برای آقای تفضلی تنظیم شده به سه نفر ملوان نروژی داد و آنان وکالتنامه ها را امضاء کرده و به آقای تفضلی دادند.

آقای تفضلی با در دست داشتن سه برك وکالتنامه بدادگستری‌اهواز مراجعه کرد و باستناد آنها تقاضا کرد پرونده متهمین نروژی را در اختیارش قرار دهند تا مطالعه کند.

مطالعه پرونده

از طرف مقامات دادگستری اهواز بلافاصله پرونده متهمین در اختیار آقای تفضلی گذاشته شد و اطاقی نیز در ادارهٔ دادگستری دراختیارش قرار گرفت و در آن اطاق مشغول مطالعهٔ پرونده مزبور گردید.

خبرنگار ما در اهواز هنگامیکه آقای‌تفضلی مشغول رسیدگی‌بپروندهٔ متهمین نروژی بود در دادگستری باوی ملاقات کرد و نتیجهٔ رسیدگی پرونده ها را از آقای تفضلی سئوال نمود وکیل مدافع ملوانان نروژی اظهار داشت از طرف سفارت نروژ برای وکالت متهمین نروژی در دادگاه جنائی اهوازتعیین شدم وچون قبل از رسیدگی‌بپرونده متهمین نمی توانستم اظهار نظری کنم و رسیدگی بپرونده مستلزم در دست داشتن وکالتنامه ازهریك از متهمین بود باین جهت همراه باکنسول نروژ در خرمشهر ودبیر کنسولگری بملاقات ملوانان رفتم ووکالتنامه ای راکه در سفارت نروژ بنام ملوانان وبعنوان اینجانب تنظیم‌شده بودبامضای‌متهمین رساندم وبا دردست داشتن وکالتنامه هم اکنون مشغول رسیدگی بپرونده آنان میباشم .

پس ازمطالعه پرونده تاآخر وقت اداری مجددا بتهران برمیگردم .

خبرنگار ماسئوال کردکه شمابه زبان نروژی آشنائی دارید؟

آقای تفضلی اظهار داشت تنها فردی که درایران بزبان نروژی‌آشنائی وتسلط کامل دارد شخصی است بنام آقای زنجانی که درتهران اقامت دارد واز ایشان دعوت شده است‌که بعنوان مترجم درجلسات محاکمه متهمین نروژی شرکت نمایدوایشان هم این دعوت راقبول‌کرده‌است.

هم اکنون آقای زنجانی خودرا برای شرکت دردادگاه محاکمه‌متهمین‌نروژی آماده میکند .

۴۸ برگ

هنگامیکه از تاریخ تشکیل جلسه دادگاه برای محاکمه متهمین نروژی سئوال شد آقای تفضلی اظهار داشت هنوز تاریخ‌تشکیل محکمه معلوم‌نیست واین تاریخ ازطرف دادگاه باید معین شود .

ازآقای تفضلی سئوال شد دراستان خوزستان چه کسی بزبان نروژی آشنائی دارد؟ مشارالیه اظهارداشت کنسول نروژ درخرمشهر تنها کسی است‌که بزبان نروژی وانگلیسی‌آشنا است وباملوانان زندانی‌بزبان نروژی صحبت میکند وبزبان انگلیسی‌جواب سئوالات مرا میدهد .

ازتعداد اوراق پرونده ملوانان نروژی سئوال شد آقای تفضلی‌اظهار داشت باسه برك وکالتنامه ای که‌از طرف متهمین بعنوان اینجانب صادر شده ودرپرونده آنان قرار گرفته هم اکنون این پرونده ۴۸ برك میباشد .

خبرنگار مادرپایان اضافه میکند که آقای تفضلی تادوساعت بعداز ظهر روز پنجشنبه پرونده متهمین نروژی رامطالعه کرد وپس از آن بخرمشهر رفته پس از صرف ناهار به آبادان عزیمت کرد واز آنجابا هواپیما عازم تهران شد .

آقای تفضلی وکیل ملوانان نروژی درمیان موکلین خود در زندان اهواز

اعتبار لازم تامین شده‌است

حالا درانتظار انجام وعده میباشند

دوسال قبل ،طبق‌دستوراداره کل قندو شکر و موافقت عاملین فروش قندوشکر شاهرود قرارشد ، ازهریکریال سود عاملیت که‌درمقابل فروش هر کیلو قندوشکر ازخریداران گرفته میشود ، مبلغ پنجاه دینار جهت کمك به‌سازمان شاهنشاهی خدمات‌اجتماعی اختصاص داده شود تاسازمان‌شاهنشاهی ازمحل مزبور اقدام بتاسیس اردوی کاروآموزش برای کودکان بی‌سرپرست این‌شهرستان نماید . هم اکنون دوسال‌است که‌عاملین قندوشکر مبلغ مزبور راباداره قندوشکر میپردازند ولی چون هنوز شعبه سازمان شاهنشاهی واردوی کار وآموزش کودکان بی‌سرپرست درشاهرود تاسیس نشده‌است ،عاملین قندوشکر تقاضا میکنند که‌یا مبلغ جمع آوری شده‌بمصرف امور شیروخورشید سرخ‌برسد ویاآنکه سازمان شاهنشاهی بنابوعده خوداقدام بتاسیس اردوی کار وآموزش دراین شهرستان نماید .

حمله سك‌هار

خبر نگار ماازشهر ری اطلاع‌می دهد، چند روز قبل در مهرآباد سك‌هاری چندنفر کودك رامجروح کرد .

کودکان مجروح بلا فاصله برای معالجه به بنگاه انستیتو پاستور منتقل شدند و تحت درمان قرار گرفتند .

گفته میشود ، سگ مزبور تا کنون عده ای از اهالی رامجروح کرده وبیم آنستکه مجروحین به بیماری هاری مبتلا شوند . انتظار میرود هرچه زودتر برای ازبین بردن این سك هار اقدام شود .

چوپان را بسرقت متهم‌کرد

وبا چوبدستی خود او را بقتل رسانید

چندروز قبل محمدعلی‌مرادی یکی‌ازچوپانان ساکن قریه «قشلاق‌سرخه» ازتوابع بیجار،هنگامیکه‌درصحرا مشغول تعلیف گوسفندان بود. یکی‌از کشاورزان قریه بنام سیف‌اله محمدی که‌بالو سابقه آشنائی داشت بنزدش آمد واورا بسرقت یکدسته طناب و یکدستگاه‌گاو آهن متهم کرد محمدعلی که‌ازاین اتهام بیجا سخت عصبانی شده‌بود ،بنای اعتراض وداد وفریاد راگذاشت وسرانجام بین آندو زد و خورد شدیدی درگرفت .طی این‌زدوخورد سیف‌اله باچوبدستی که‌همراه داشت چند ضربه شدید بشکم وسروصورت‌محمدعلی وارد آورد واورا بقتل رسانید جریان فورا بمقامات انتظامی بیجاراطلاع‌داده‌شد وپس‌ازدستگیری قاتل ، جنازه محمدعلی مدفون گردید ،هم اکنون ازطریق‌قانونی بقضیه رسیدگی میشود .

تاسیس دبیرستان

خبرنگار ما از برازجان مینویسد چندروز قبل در دبستان دخترانه جدید برازجان ، کلاسهای دوره اول متوسطه نیز تاسیس و افتتاح‌گردید وباین ترتیب دبیرستان دخترانه برازجان شروع بکار کرد هم اکنون دانش آموزان در این کلاسها مشغول تحصیل میباشند .

از چهار گوشهٔ اجتماع

وضع جوانان درایران ومسئله ازدواج

★ جامعه کنونی ایران مخلوطی ازکهنه ونو است

★ تضاد معلومات و معتقدات مسئله ازدواج را دشوار میسازد

★ مشاهده فیلمها و خواندن رمانها جوانان مارا دچار بلاتکلیفی روحی کرده است

یکی‌از مسائلی که در چهارمین جلسه سمینار علوم اجتماعی مورد بحث قرار گرفت موضوع ازدواج در ایران بوده که‌درباره‌آن خانم‌ناهید فخرائی رئیس اداره تعلیمات خانه‌داری وزارت فرهنگ صحبت کردند ایشان گفتند برای بررسی در امر ازدواج وطرح مشکلات آن در درجه اول باید نسل جوان را که آماده برای ازدواج است مورد توجه قرار داد مطالعه برای بهبود اجتماعی آنها بمنظور افزایش ازدواج و وتقلیل طلاق اثر بسزائی دارد مسائلی که در این مورد نظر را جلب میکند عبارتند از :

تضاد خانواده ها

درایران بیش از هر کجا تضاد معلوماتی ومعتقداتی ومادی دربین خانواده‌ها موجود است

خانواده‌هائی هستند که هنوز بامعتقدات ۱۰۰ سال پیش زندگی‌میکنند مدرسه وتعلیمات را بخصوص برای دختران زائد میدانند باطفال‌خود هیچگونه حق اظهار عقیده وآزادی نمیدهند حتی برای تصمیم درسرنوشت خودشان !

این خانواده‌ها معمولا دارای وضع مادی متوسط هستند وتعداد اولاد آنها زیاد است .زن دراین خانوادها بهیچوجه بحساب نمیآیدو حتی ازدواج امری خدائی وطلاق گناه تلقی‌میشود .در مقابل خانواده‌هائی داریم که طبق آخرین‌سیستم تمدن‌زندگی میکنند باطفال آزادی کامل میدهند وبالاخره آنها را لوس بار میآورند دراین نوع خانواده‌ها امر ازدواج امری تشریفاتی وطلاق بسیار عادی تلقی میشود!

تضاد تربیتی جوانان

باتوجه بوضع‌خانواده‌ها میتوان فهمید که جوانان ما تحت چه شرایطی بزرگ شده وآماده تشکیل خانواده میشوند

عده‌ای از جوانان شهری وطبقه اول بکلی آزاد بار آمده وکاملا تحت تاثیر تمدن جدید وفیلم‌ها وداستانهای عشقی هستند !ازدواج را باعشق توام‌می‌بینند وازززندگی‌جزخوشی وراحتی‌وتفریح انتظاری‌ندارند! آزادی آنها رفتن بممالک غربی است وداشتن تجمل درزندگی!

عده دیگر جوانهای شهرستانی وطبقه دوم وسوم که بااصول قدیمی ووضع مادی محدودی بزرگ شده‌اند شرایط پرورش پسرودختر دراین طبقه بکلی متفاوت است دختران معمولا یاتحصیل نمیکنند ویا فقط بشش ابتدائی اکتفاء میکنند .آمار نشان میدهد که پسران محصل در مدارس ابتدائی نهصدهزار نفر ودختران چهارصدهزار نفر میباشند ودر مدارس متوسطه یکدفعه عده‌دختران‌به‌شصت‌هزار نفر تقلیل میابد پسران این طبقه تحصیلات را ادامه میدهند ومراتب بالارا میپیمایند بشهرها میآیند ،دیدن وضع زندگی طبقه اول شهر نشین‌ها وفیلم‌ها خواندن رمانها ،معاشرت بادختران آزاد شهر باتربیت اولیه آنهاتوام شده وآنها را دچار بلاتکلیفی روحی میکنند بطوریکه دیگر حاضر نیستند بشهرهای خود برگردند ومشاغل پدران خود ا قبول کنند وبا اقوام وهمشهری‌های خود ازدواج نمایند دختران این طبقه بدون شوهر مانده ویا باازدواج بامردان زن دار بطور دائم یامنقطع‌راضی‌میشوند!

از طرفی دختران شهری وطبقه اول هم که شرایط سنگینی برای ازدواج قائلند بااین جوانها وصلت نمیکنند در نتیجه ازدواج تقلیل‌پیدا میکند

مطلب دیگر که بسیار مهم میباشد اینستکه این جوانها از هر طبقه که هستند بعلت تحصیل ورفتن بمدرسه وآشنائی باتمدن جدید یکر پدرومادر خود را بعنوان راهنما قبول ندارند ومرجع‌دیگری‌هم‌برای راهنمائی وآماده کردن آنها جهت زندگی زناشوئی نیست در نتیجه این جوانان باهمان عقایدی که از فیلمها وداستانها کسب کرده‌اند ازدواج میکنند ودر اولین مرحله که بمشکلات یعنی بحقایق زندگی برمیخورند خود را عاجز وبدبخت حس کرده وزود جدا میشوند این نادانی جوانان از امر ازدواج وآماده نبودن آنها برای زندگی دلیل عمده تکثیر طلاق میباشد

آگهی مزایده فروش کارخانه پنبه اصفهان

وزارت صنایع ومعادن کارخانه پنبه اصفهان واقع‌درشهراصفهان راباکلیه اراضی متصرفی طبق‌سند مالکیت موجود باماشین‌آلات- ساختمانها- ابزارویدکیها- تجهیزات ووسائل ولوازم اداری طبق‌صورت اموال ودفاتر کارخانه (باستثنای وجوه نقد وموجودی -مواد اولیه- محصول ساخته شده ودرجریان‌ساخت) باکلیه حقوق قانونی آن‌از طریق مزایده باشرائط زیربفروش میرساند.

۱-مزایده مربوط بتمام کارخانه ومجموع قسمتهای فوق‌الذکربوده وبرنده مزایده کسی است که‌بالاترین قیمتهارا پیشنهاد نماید .

۲-حداقل شرائط بصورت ۲۰درصد نقد وبقیه باقساط مساوی سالیانه ازتاریخ تحویل تاه‌سال خواهد بود.

۳-پیشنهاددهندگان باید مبلغ پانصد هزارریال (۵۰۰٫۰۰۰ریال) سپرده بحساب شماره ۱۵۴۴بانکملی ایران بنام وجوه حاصله‌ازفروش کارخانجات تودیع ورسید آنرا ضمیمه پیشنهاد لاک‌ومهرشده نموده باذکر عبارت (مربوط بمزایده کارخانه پنبه اصفهان)روی پاکت‌تاآخر وقت اداری روزدوشنبه بیست‌ودوم آذر۱۳۳۸به‌دبیرخانه وزارت‌صنایع ومعادن تسلیم نمایند. بهرگونه پیشنهاد. نامه وتلگراف که‌بعدازساعت فوق‌برسد ترتیب‌اثر داده نخواهدشد.

۴- پیشنهادات درساعت ۱۱صبح‌روز سه‌شنبه ۲۳آذر ۱۳۳۸درتهران وزارت صنایع ومعادن باز وقرائت خواهد شدحضور پیشنهاددهندگان درجلسه مزایده آزاد است.

۵- پیشنهاددهنده باید نام‌ونشانی صحیح خود ومبلغ پیشنهادی رامنجزا درپیشنهاد ارسالی قید وتصریح نماید. به‌پیشنهادات فاقدسپرده ویاپیشنهاداتی که چك ضمیمه داشته‌باشد وهمچنین پیشنهادات‌مشروط غیرصریح یاخلاف شرائط اعلان ترتیب‌اثرداده نخواهد شد.

۶- کلیه هزینه‌های مربوطه ازقبیل مخارج دفترخانه ومالیات‌معامله وعوارض وغیره بعهده خریدار است.

۷- هرگاه برنده مزایده ازتاریخ ابلاغ‌وزارت صنایع ومعادن‌بمدت یکماه ازانجام معامله وپرداخت پیش‌قسط خودداری نماید سپرده‌اوبنفع وزارت صنایع ومعادن ضبط خواهد شد.

۸- کارخانه تااتمام پرداخت کلیه اقساط موضوع‌ماده۲دروثیقه وزارت صنایع ومعادن خواهدبود.

۹-موجودی مواد اولیه محصول تمام‌شده ومحصول درجریان‌ساخت که‌طبق این اعلان ازفروش مستثنی شده‌است درموقع تحویل کارخانه بقیمت روزبازار ارزیابی شده وبهای آن باتوافق طرفین ازخریدار دریافت خواهد شد.

۱۰- علاقمندان میتوانند همه‌روزه درساعت اداری عین دارائیهای کارخانه رادر محل ملاحظه نمایند واسناد مزایده راازدبیرخانه‌وزارت صنایع ومعادن دریافت دارند.

۱۱-شرکت درمزایده وتسلیم پیشنهاد بمنزله قبول‌شرائط‌وطرح قرارداد معامله که جزواسناد مزایده است میباشد وبنابراین پیشنهاد- دهنده باید اسناد مزایده راضمن تسلیم پیشنهادامضاء وبه‌وزارت‌صنایع ومعادن تسلیم کند.

۱۲- وزارت صنایع ومعادن دررد یاقبول هریك یاکلیه پیشنهادات مختار است. ۱-۴ آ-۲۹۳۹۰ وزارت‌صنایع‌ومعادن

روشنائی خیابان آریانا

قرار شدکه‌آقایان معتمدین‌محل برای‌تامین روشنائی‌معابرباشرکت برق فروزان وارد مذاکره شوند .

در این خیابان چندی قبل چاه عمیقی حفر شده که چندین بار معتمدین‌محل تقاضای تعمیر موتور آنرا نموده‌اند در این جلسه تقاضا کردند که هر چه زودتر نسبت بنصب موتور اقدام شود .

ایستگاه اتوبوس

در این‌محل‌وجود ایستگاه‌اتوبوس موجب ناراحتی ساکنین است‌بارها اهالی محل تغییر این ایستگاه و باجه بلیط فروشی را از مقابل قهوه خانه تقاضا کرده‌اند وآقایان نیز شرحی‌برای‌اطلاع‌واقدام‌شرکت واحد فرستادند .

دبیرستان در خیابان رباط کریم

جلسه انجمن محلی خیابان رباط کریم باحضور آقایان حسن‌جهانی- محمد خطیبی- حاج صمدی - حاج ضیاء الحق- ابوالقاسمی- یگانه - پژوهنده تشکیل گردید .

آقای جهانی گفت درنتیجه فعالیت انجمن محل دبستانه اسفندیاری از طرف وزارت فرهنگ خریداری‌گردید وآقایان کوکری مدیر کل فرهنگ و عقیلی ونفیسی دراین مورد بانجمن کمك نمودند. قرار است از سال آینده درخیابان رباط کریم دبیرستان تاسیس شود .

آقای جهانی‌گفت اکنون برالراقدامات انجمن خیابان رباط کریم از وجود طوفان پاك گردید وانجمن تقاضا داردکه شرکت واحد بهمان ترتیبی که وعده داده است خط اتوبوسرانی رادایر نماید .

انجمن اختلاف‌خانوادگی‌را رفع‌کرد

پانصد ودوازدهمین جلسه انجمن اصلاحات اجتماعی بخش ۵ و۱۵ با حضور چهل وپنج نفر از معتمدین محل تشکیل شد.

ابتدا آقای دکتر ابراهیم قائمی گزارش کار هفتگی انجمن راباطلاع اعضا رسانید وگفت اعضای انجمن دردوازده مورد برفع مشکلات داخلی ساکنین محل کمك نموده است .

رئیس انجمن گفت درهفته گذشته یکی ازساکنین محل بانجمن شکایت کردکه مستاجری بدون رضایت وی خانه اش راتصر فومورد استفاده قرار داده است ازطرف انجمن مراتب به مقامات مربوطه اعلام ومستاجرقانع شدکه خانه را تخلیه نماید .

اختلاف خانوادگی

انجمن دراختلاف یك زن وشوهر وساطت کرد وبرای بهبود وضع‌زندگی آنان تصمیماتی اتخاذ نمود در این جلسه برای انتقال یکی از کارمندان دولت که عائله اش بعلت بیماری قادر به حرکت نبود اقدام شدوکارمند مزبور بتهران انتقال یافت .

انجمن برای رسیدگی به تقاضاهای اهالی درمراجع دولتی اقداماتی نمود وبچند دانش آموز کمك رایگان‌نمود.

ازشهردار قدردانی شد .

جلسه انجمن محلی میدان لریا بریاست آقای آهنکوب وبا حضور کلیه اعضاء تشکیل گردید. ابتدا اعضای انجمن از فعالیت مامورین شهرداری وبرزن مربوطه نسبت به تزئین میدان لریا وتنظیف خیابان های محل مطالبی گفتند وسپس‌رئیس انجمن گفت آقای مهام دراصلاح‌وضع معابر اقدامات جامعی‌صورت میدهد وی درخاتمه از آقای زرین خامه‌ومامورین برزن قدردانی کرد .

در رفع اختلاف اقدام شد از مامورین ژاندارمری قدردانی‌کردند

جلسه رسمی شورای محلی پلاك ۶۹۷۴ کوی وحیدیه درمنزل آقای هدایتی باحضور اکثریت اعضاء شورا تشکیل وصورتجلسه قبل قرائت و مورد تصویب واقع گردید سپس آقای هدایتی دبیر شورا گزارش.اقدامات هفته قبل خودرا باطلاع اعضا رسانید وافزودکه مقدمات کار جدول سازی خیابانهای منطقه نارمك تمام شده و روز پنجشنبه کمیسیونی درشهرداری نارمك با شرکت کلیه نمایندگان مناطق نارمك ووحیدیه تشکیل خواهد شد تانسبت به تعیین خیابان هائی که باید جدول بندی آن شروع‌شود تصمیم گرفته شود. درموضوع کمی اتوبوس با مسئولین شرکت واحد وارد مذاکره شده و بناشدکه به تعداد اتوبوسهای این منطقه اضافه شود.

آقای امیر حسینی گفتند آقایان‌اطلاع دارندکه دوروز قبل میان کارگران کارخانه چوب بری صبوری وعده ای‌از اهالی محل زدوخوردی درگرفته وتعقیب این امر هنوز درژاندارمری ادامه دارد من تقاضا میکنم اجازه فرمایندکه طرفین دعوا بشورا دعوت شوند تاحل اختلاف شود لذا باتصویب اکثریت آقایان بکتاش واحمد آقا نمایندگان کارخانه صبوری وعده از کارگران به شورا آمدند وپس ازنصایح زیادو صحبت درباره اتحاد واتفاق میان آنها صلح داده شد آقای مهندس هدایتی ازفعالیت وکوشش های‌نفرات پاسگاه ژاندارمری وحیدیه مخصوصا گروهبان شاهرخی تشکر کرد .

خبرهائی از شهر

اسفالت خیابان شوش

ازدیروز اسفالت ریزی خیابان شوش‌آغاز گردید. اسفالت خیابان شوش تادوهفته دیگر خاتمه خواهد یافت.

خیابان جنوبی سیلو

امروز مقدمات اسفالت خیابان جنوبی سیلوفراهم شد وازفردازیر- سازی این خیابان برای اسفالت آغاز میگردد.

ساختمانهای بر خیابان بایستی بجای دیواره نرده‌کشی‌کنند

خبرنگار ما از شهرداری‌تهران اطلاع میدهد طبق تصمیم شهرداری اداره کل‌فنی ازدیوارکشی ساختمانهائی که‌برخیابانهائی بعرض ۱۶ متر به‌بالااست جلوگیری میکند ادارهٔ کل فنی شهرداری درصورتی‌پروانه ساختمان میدهدکه ساختمانهائی که‌برخیابانهای ۱۶ متری‌به‌بالاهستند اقدام به‌نرده‌کشی نمایند نقشه‌نرده‌کشی این ساختمانها بایستی قبلا به‌تصویب اداره کل‌فنی برسد.

این تصمیم برای زیبائی شهرتهران گرفته شده‌است.

درباره تحدید مالکیت نظر شما چیست ؟

مالکیت را نباید محدود کرد

مسئله تحدید مالکیت اهمیت زیادی دارد و نباید آنرا سرسری تلقی کرد. باید توجه داشت غالب املاکی که‌در ید مالکین ما می باشد مزارعی است که چه خود آنها ویا پدرانشان براثر سعی و اتلاف تقریبا یك‌عمر با صرف هزینه های زیادی بوجود آورده اند چون نباید از نظر دور داشت که وضع بیابان های کشور ایران طوری است که آب حکم کیمیا را دارد واین دهاتی که امروزه بنام حسن آباد حسین آباد تقی آبادو غیره نامیده شده ومی شود زمین های لم یزرعی بوده‌که توسط همان‌اشخاص به وسیله احداث قنوات به صورت امروزه در آمده وبطور کلی بموجب اصل این که هر کس زمین بایر ولم یزرعی را معمور نماید مالك آن خواهد بود کاملا در باره نحوه‌مالکیت اکثر مالکین ما صدق می نماید از نظر عمران و آبادی نه تنها نباید جلو فعالیت این گونه امور را گرفت بلکه با توجه بوسعت زمین های لم یزرع و لایتناهی ایران بسود کشور است که با ایجاد شرکت های بزرگ کشاورزی و عمرانی وتشویق‌کشاورزان به خرید سهام آن کلیه دهاقین ایران را صاحب زمین‌نمود و مسئله تحدید مالکیت را هم مسکوت گذاشت

محمد سبزواری زاده

اطلاع‌مفید بباغداران وکشاورزان

پارتی جدید انواع کودهای شیمیائی‌ارزان

قیمت روسی وارد شد

خیابان‌سعدی ساختمان نمازی شرکت‌خاوران

تلفن ۳۲۲۶۱

آ-۲۹۵۰۴

B·O·A·C

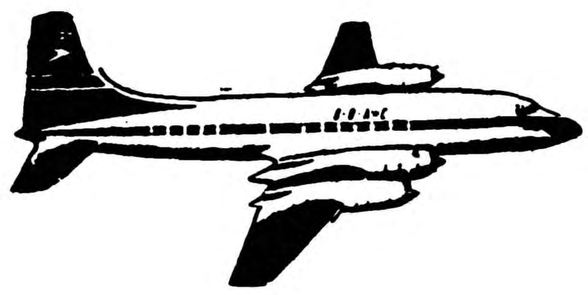

اکنون جت بریتانیا مستقیما

ازطریق

تل‌آویو - ژنو - لندن به

آمریکا

و

جت کومت

بی.او.ا.سی

ازطریق رم - فرانکفورت - زوریخ به

لندن

وازآنجا باارتباط مستقیم

به

آمریکا

پرواز میکنند

برای کسب اطلاعات و تهیه جا به نمایندگان مجاز بی. او. آ. سی یا به نماینده کل بی. او. ا. سی (ایرتوند) خیابان فردوسی شماره ۷۹

تلفن‌های ۴۵۸۱۱ - ۳۹۹۴۳ مراجعه فرمائید

خطوط هوائی بریتانیا وماوراء بحار

آ- ۲۹۵۳۸

گرمای مطبوع با بخاری

والور

مدل جدید

شعله آبی

پرحرارت - کم مصرف

ساخت انگلستان

محصولات

والور

عالی

ومورد

اطمینان

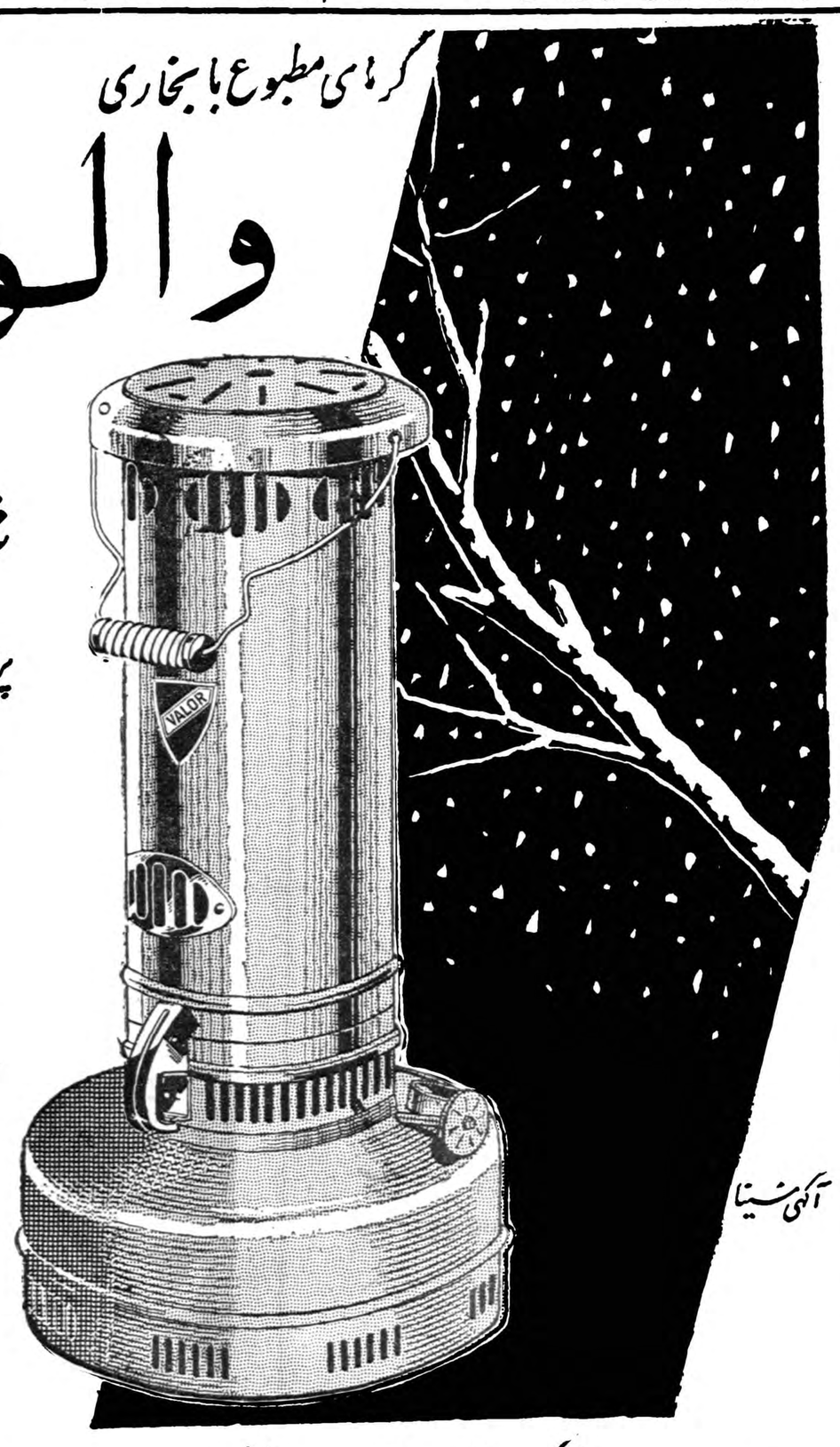

آگهی مشیا

نمایندهٔ انحصاری درایران: شرکت نبی عبدالصمد حویلو وشرکاء اول خیابان سعدی تلفن ۳۸۸۴۹

عریضه سرگشاده

پیشگاه مبارك ذات اقدس ملوکانه ارواحنا فداه

باخاکبوس آستان مبارك قدس شاهنشاهی در کمال احترام بعرض میرسانیم .
جان نثاران صیادان آزاد ساکنین حومه شیلات لاهیجان که بعلت کمی زمین ززاعتی‌آباء و اجداد بشغل ماهیگیری حلال در دریای خزر اشتغال داشته و در فصول برودت پائیز و زمستان برای اداره عائله خود باقایق چوبی (کرجی) و گذاردن تور کوچك ماهیگیری بنام (دام) با طوفانهای سهمگین دریا دست بگریبان بوده و این طریقه منحصرممر اعاشه عائله پریشان جان نثاران‌میباشد در سال جاری مواجه با مخالفت های ناروای بعضی از متصدیان شیلات گردیده و مانع از ادامه‌کار دائمی حقیران گردیده اند در صورتیکه صیادان آزاد ساکنین شیلات بندرپهلوی کمافی السابق از نعمت آزادی در امر صید بهره ور میباشند باتظلمات مکرر به مقامات ذیصلاح وارائه مدارك‌کافی دال بر اشتغال بصید در سنوات گذشته و حال مهندس فریپاك متصدی شیلات حسن کیاده لاهیجان مدعی است که اداره کل شیلات و هیئت محترم دولت فقط وبطریق استثنائی صیادان حومه بندرپهلوی را آزاد در امر صید گذارده وصیادان خارج از حومه شیلات بندر پهلوی حق صید در دریا را نخواهند داشت در صورتیکه بعید بنظر میرسد هیئت محترم دولت در یك امر حیاتی استثناء قائل گردیده عدهٔ را آزاد وعدهٔ دیگر را مانع گردند . جان نثاران امضا کنندگان زیرین بنمایندگی ازطرف‌هزاران‌نفر صیادان ساکنین کرانه دریای خزر (حومه شهرستان رودسر) استدعا داریم امر و مقرر فرمایند جان‌نثاران رانظیر صیادان حومه شیلات بندر پهلوی در امر صید آزاد در دریا آزاد گذارند تا در لوای پدر تاجدار وعادل و دادگستر با هزاران عائله معصوم و فاقد از هستی خویش بدعاگوئی مشغول و ثناگو باشیم با تقدیم شایسته ترین احترامات بنمایندگی‌ازطرف‌هزاران‌نفرصیادان آزاد ساکنین کرانه دریای خزر حومه شهرستان رودسر

عیسی حسین نژاد ـ یحیی امیر شکار ـ نصراله دسترنج ـمحمد شعبانی

آ ـ ۲۹۵۳۶

انواع مختلف لباس شوئی خودکار هات پوینت ساخت بزرگترین کارخانه آمریکا

Hotpoint

نماینده انحصاری آ ـ حکیم و شرکاء خیابان سعدی تلفن ۳۲۷۹۰

آ ـ ۲۹۵۰۸

کامیون و وانت رنو برای رفع کلیه احتیاجات شما

تنوع وسائل باری رنو از وانت گرفته تاکامیون‌دو دیفرانسیالی و کامیون ۴/۵ تن احتیاجات تجارتی ، صنعتی وکشاورزی را تأمین مینماید .
موتور در داخل بدنه قرار گرفته رانندگی باآن بسیار ساده است .
لوازم‌آن مخصوص ایران مصرف
ظرفیت آن زیاد است .

RENAULT رنو

نمایندگی انحصاری : شرکت ایزدپناه خیابان سعدی تلفن ۳۱۰۱۶ـ۳۱۰۱۷ـ۳۱۰۱۹ ضمیمات فنری

سرویس ولوازم یدکی رنو همیشه موجود است.

بخاری ـ آبگرم کن
بی رقیب اصفهان
۱ـ۱۰ آ ـ ۲۸۳۱۶

پارکر ۵۱ شاهکاری است
که باروش درخشان ومعروف پارکر ساخته میشود

کارگران ورزیده ومتخصص باعظمت پارکر کار میکنند مانند استادان صنعتگر قدیم باقدرت دقت وظرافت قلم خودنویس پارکر ۵۱ را که زیباترین خودنویس جهانست وهمه آرزوی آنرا دارند میسازند
خودنویس پارکر ۵۱ بوسیله دقیقترین وکاملترین ماشینهای جدید ، باجدیدترین وبادوام‌ترین مصالح ودقت فنی زیاد تهیه میگردد
درسراسر دنیا پارکر ۵۱ باتمام زیبائی معروف است

برای خودتان وهدیه بدوستان پارکر ۵۱ را انتخاب کنید

Parker "51" پارکر ۵۱ یکی از محصولات شرکت پارکر است

آ ـ ۹۴۸۸

آب گرم کن کلمن
باشیر اطمینان
مخصوص خانواده های پرجمعیت
دستگاه رفع جرم آب منحصر
به آب گرم کن کلمن است

کانون آگهی زیبا

فرهنگی - ورزشی

نکته‌ها

از نکته سنج

سکوت فرهنگستان!

زبان هرقوم هم‌گام باپیشرفتهای‌اجتماعی واقتصادی آن قوم توسعه‌می‌یابد واحتیاج مردم به‌کلمه‌های نو وبیان معانی تازه بیشتر میشود .درکشور ماامروز این‌احتیاج بخوبی محسوس است ومردم باواقع تمام مترصدفعالیت‌سازمانی‌می‌باشندکه صلاحیت‌این کارراداشته باشد . این سازمان فرهنگستان است که‌درخاموشی مطلق فرو رفته است مردم میخواهند هرچه زودتر برای جلوگیری ازورودسیل‌کلمه های‌خارجی بزبان فارسی فکری بشود وسدی در مقابل این هجوم‌ا مطلوب ایجاد گردد .

بنظرماآگر مردم کلمه‌هائی مانند کریستال وایده‌آل یا مد و لوکس وشیك رادر گفتگو ونوشته‌های‌خود بکارمیبرند ازروی اضطرار استواگر کلمه‌های هم سنك فارسی آنرا داشته‌باشند قطعا ازهمان کلمه فارسی استفاده خواهند کرد. هجوم کلمه‌های عربی و ترکی و هندی آنچه توانسته بزبان مالطمه زده وزبان مادیگر طاقت تحمل هجوم کلمه‌های فرانسوی وانگلیسی وآلمانی راندارد .

گنجینه پربهاو عظیم زبان فارسی برای بیان معانی کهنه ونودرهای شاهوار دارد . فرهنگستان‌بایداین‌گوهرهاراز بوته‌فراموشی بیرون بیاورد و گرد زمان را از چهره زیبای آنهابزداید و بصورتی نو و آراسته دردسترس مردم قرار دهد آنوقت مردم هم آن‌گوهر رازیب گفتار ونوشته‌های‌خود خواهند کرد وهمانطور که‌کلمه قشنك فلدستان رابجای مدعی العموم و شهربانی‌رابجای نظمیه ونگارش رابجای‌تحریر پذیرفته و بکار بردند کلمه‌های‌دیگر راهم‌که فارسی‌و مانوس‌باشد بجای‌لوکس وبورس و سمینار و پلس تکنیك و غیره بکار خواهند برد .

زبان ماسپر مقاومت مادر مقابل طوفان حوادث است چه‌بهتر این سپرراصیقل دهیم وباآن خودرا ازگزند حوادث دوران‌محفوظ‌نگاهداریم مامنتظریم که‌فرهنگستان مهرسکوت از لب بردارد ودنبال کار پرارزش وعالی گذشته خودرادرهانکند . ●●●

صعود بقله توچال

سه‌نفر از کوه‌نوردان باشگاه تاج آقایان‌سعیدبرخوردار . مختار مهدی‌زاده . براهنمائی آقای‌الحسن شاملو صبح جمعه از راه ابت‌کس بقله توچال باموفقیت صعود نموده وپس‌از نصب آرم و پرچم باشگاه درمیان ابر وطوفان شدید به‌تهران مراجعت نمودند وسازمان کوهنوردی باشگاه تاج بکلیه کوه‌نوردان‌ابلاغ نمودکه از این تاریخ بدون‌تجهیزات وپیسیم بقله البرز صعود ننمایند.

کانون باشگاههای ورزشی ایران

ساعت ۵ بعدازظهر روزپنجشنبه اولین جلسه سوکمیسیون انتخابی مدیران‌باشگاههای ورزشی مرکب از آقایان سرهنك خسروانی - شعاع - کاظمینی - آروین‌تشکیل گردید دراین جلسه بنابه‌پیشنهاد آقای شعاع مدیر باشگاه شعاع نام این عده باشگاهها که دورهم جمع شده‌اند بنام (کانون‌باشگاه های ورزشی ایران) نامیده خواهد شد .

درمسابقه فینال فوتبال دیروز

تیم شاهین ازدارائی شکست خورد

درمسابقه دیروز فوتبال‌که درحضور والاحضرت شاهپورغلامرضاپهلوی انجام‌گردید

تیم دارائی بازدن دوگل به‌شاهین کاپ طلائی را ربود

ساعت سه بعداز ظهردیروز مسابقه فینال فوتبال کاپ طلائی والاحضرت شاهپورغلامرضابین تیمهای تهران‌و دارائی دراستادیوم امجدیه باحضور بیش ازهشت هزار تماشاچی انجام گردید.

ساعت سه ویکربع بعدازظهر والاحضرت شاهپور غلامرضا پهلوی ریاست کمیته ملی المپیك ایران در معیت تیمسار سرلشکر دلفتری‌رئیس سازمان تندرستی جهت مشاهده‌مسابقه فینال کاپ طلائی وارد استادیوم امجدیه شده‌ند .

ابتدا سرکار سرهنك مکری رئیس فدراسیون فوتبال کشور اظهارداشت والاحضرتا، فدراسیون فوتبال و رکبی کشور به نمایندگی از طرف قاطبه فوتبالیستها واهالی ورزش دوست‌که اکنون درامجدیه حضور دارند، مقدم والاحضرت راباستادیوم خوش آمد عرض مینماید کاپ زیبای مطلائی راکه والاحضرت برای انجام یك دوره مسابقات دوره‌ای بین ٤ دسته از قویترین دستجات فوتبال تهران اعطاء فرمودند موجب نهایت تشویق فوتبالیستهای جوان گردید وفدراسیون‌فوتبال نیزبهترین موقعیت رابرای انتخاب تیم ملی خود جهت اعزام بمسابقات آسیائی بدست‌آورده است .

درخاتمه بااجازه ازحضور والاحضرت تقاضا نمود مسابقه انجام گیرد و داوران مسابقه‌آقایان نصیری‌-غیروزفر وصدری بودند.

سوت داور آغاز مسابقه رااعلام‌کرد درآغاز مسابقه بازیکنان هردو تیم‌با حرارت خاصی بازی میکردند زیرا سرنوشت مسابقه دوربودن کاپ‌طلائی دخالت داشت وتیم دارائی بخصوص درمقابل نفرات تیم شاهین بسیارخوب بازی میکردند، پنجدقیقه از بازی گذشته بودکه یك حمله شدیدی روی دروازه دارائی صورت گرفت دروازه بان دارائی بسیار خوب دفاع نمود بلافاصله پس ازدو دقیقه حمله بسیار شدیدتری روی دروازه شد (هجری) توپی رادر دوقدمی دروازه دارائی‌برد ولی درالرضربت شدیدی که بتوپ وارد ساخت توپ خارج از دروازه رفت. ده دقیقه از مسابقه گذشته بود حمله فروارد های دارائی روی دروازه شاهین شروع شد چندین حمله مداوم وخطرناك روی دروازه شاهین نمودند دریکی از حملات‌اخوی فروارد دارائی بایك برگردان زیبا توپ خوبی روی دروازه شاهین زد ولی توپ ازبالای تیر دروازه رفت.حملات روی دروازه شاهین رفته‌رفته‌زیادتر میشد ولی دفاع تیم شاهین مرتبا حملات رادفع میکرد .

اولین گل

۲۲ دقیقه ازمسابقه گذشته بودیك توپ ازسنتر‌روی پای هجری فروارد شاهین افتاد وهجری توپ را بازانو روی پای خود انداخت وسر هواتوپ راباشوت محکمی وارد دروازه دارائی نمود، توپ بوسط میدان آمد، فعالیت فوتبالیست های دارائی ازاین لحظه بیشتر میشد. برای جبران شکست بفعالیت افتادند، ولی بازیکنان‌شاهین نیز برای ازدست ندادن موفقیت‌دست بردار ازتلاش نبودند ومرتبا حملاتی شدید روی دروازه میکردند .

خلاف بازیکن

نیمساعت ازبازی گذشته بودکه یك توپ ازروی سربك دارائی گذشت‌یکی از فروارد های شاهین برای رسیدن بتوپ تلاش کرد دراین موقع دفاع دارائی دست اورا گرفت ومانع‌دویدن اوشد داور مسابقه این عمل خلاف بازیکن دارائی رافاول گرفت ومردم باصدای بلندی بازیکن متخلف راهو کردند .

مسابقه تاآخر هاف تیم با همان حرارت اولیه ادامه داشت درنتیجه نیمه اول مسابقه بانتیجه یك بر هیچ بنفع شاهین خاتمه پذیرفت .

نیمه دوم مسابقه

سوت داور نیمه دوم مسابقه رااعلام نمود. دراین هاف‌تیم ابتدافوتبالیست های دارائی حملات شدیدی روی دروازه شاهین نمودند.

حمله خطرناك

۷ دقیقه ازبازی گذشته بود یك حمله شدید در فاصله دومتری‌دروازه شاهین انجام شد طاوسی گلر شاهین باز خود گذشتگی قابل تقدیری‌خود راروی توپ انداخت ودروازه شاهین رااز خطرگل مصون ساخت، تااین لحظه مرتبا حمله باتیم دارائی بود . بازیکنان شاهین مرتبادفاع میکردند دروازه بان شاهین دردفاع‌تیم‌شاهین بی اندازه موفربود .

دراین قسمت بازی حرارت بیشتری بخود گرفته بود تیم شاهین برای نخوردن گل تلاش میکرد وتیم‌دارائی برای جبران شکست چون تیم دارائی درصورت مساوی کردن مسابقه برنده کاپ بود، بازیکنان آن برای جبران شکست نهایت کوشش رامیکردند.

جبران شکست وموفقیت

۱۵ دقیقه از مسابقه گذشته بود یك توپ ازروی سر یك شاهین‌گذشت یکی ازفروارد های دارائی باسرعت خودرا به توپ رسانید وچون گلر شاهین ازدروازه خارج شده بود با یك ضربه کوچك توپ را براحتی وارد دروازه شاهین نمود نتیجه‌مسابقه یك بریك بود حرارت مسابقه بیش ازپیش افزایش یافت بازیکنان‌دارائی انرژی جدیدی گرفته بودند وحملات خود را روی دروازه شاهین شدیدتر ساختند .

۲۰ دقیقه از مسابقه گذشته بود . شاهین یك حمله شدید روی دروازه دارائی نمود. گلر دارائی بامهارت توپ رااز خطرردکرد.

بمباران توپ

اواخر هاف تیم دوم بودکه فروارد های دارائی دروازه شاهین را بتوپ بسته بودند ومرتبا چپ وراست با شوتهای سریع وخطرناك دروازه را تهدید بخطر میکردند. بازیکنان تیم جوان دارائی دیگربرد مسابقه رااز آن خود میدانستند وتاآخرین لحظات مسابقه دست از فعالیت برنداشتند .

شکست شاهین

درآخرین لحظات مسابقه یك فول پنالتی بوسیله دفاع شاهین روی داد. توپ کاشته شد وبوسیله‌ضربه یکی ازفروارد های دارائی واردودروازه شاهین‌شد وگل شد ومسابقه بانتیجه دوبریك بنفع تیم دارائی‌خاتمه یافت . درنتیجه جمع کلی امتیازات تیم‌دارائی مقام اول وتیم شاهین‌مقام دوم‌مسابقات را بدست آوردند .

اهداء کاپ مطلا

درخاتمه مسابقه بازیکنان‌تیم‌دارائی برای دریافت جوائز خود از دست والاحضرت بجایگاه مخصوص آمدند وبوالاحضرت معرفی شدند و سپس کاپ مطلای مسابقات بوسیله والا - حضرت به آقای محب رئیس باشگاه دارائی اعطاء شد .

ضمنا از طرف فروشگاه اکبدوازده دست لباس گرم به نفرات تیم اول بوسیله والاحضرت اعطا گردیدساعت ۵ ونیم بعداز ظهر این مراسم خاتمه یافت .

در مسابقه دیروز قبل از مسابقه وشاهین و دارائی ابتدا مسابقه کیان و تاج انجام شد در نتیجه تیم کیان یك برهیچ بر تیم‌تاج پیروز شد و مقام سوم‌مسابقات کاپ مطلا را بدست آورد .

کاخ ورزش

نام جدیدی است که در بالای در سازمان‌تندرستی نصب میشود

هشتاد ویکمین‌جلسه‌هیئت رئیسه کمیته ملی المپیك ایران در حضور والاحضرت شاهپور غلامرضا پهلوی ریاست معظم کمیته درسالن هیئت رئیسه واقع در کاخ ورزش تشکیل گردید .

آقایان اعضاء هیئت رئیسه کمیته وچند تن از روسای فدراسیونهای ورزشی در جلسه حضور داشتند نخست صورتجلسه قبل قرائت و به تصویب رسید و در مورد کلیات امور ورزشی کشور وروابط‌خارجی فدراسیونها مذاکراتی بعمل آمد وتصمیمات زیر اتخاذ گردید.

۱-چون در جلسات گذشته کمیته در مورد تعویض عنوان «انجمن‌ملی تربیت بدنی ایران» از پلاك‌ساختمان محل دوائر سازمان تربیت بدنی دبیرخانه کل کمیته ملی المپیك و فدراسیونهای ورزشی کشور مذاکراتی بعمل آمده و مقرر گردیده بود مقدمات نصب پلاك «کاخ‌ورزش» که از هرجهت متناسب و جامع میباشد فراهم گردد در اینمورد مذاکرات کافی بعمل آمد و تصمیم گرفته شد هرچه زودتر نسبت به تعویض پلاك مزبور و نصب پلاك با عنوان «کاخ ورزش»اقدام‌بعمل آید

۲-بنابه پیشنهاد دبیر کل کمیته مقرر گردید حق عضویت اعضاء افتخاری کمیته از سالی دوازده‌هزار ریال مصوبه قبل بسالی ششهزار ریال تقلیل یابد و اشخاصیکه در دستگاه ورزش کشور دارای سمت رسمی نیستند هنگام قبول عضویت افتخاری کمیته علاوه بر حق عضویت سالیانه مبلغ ششهزار ریال مرطبق مفاد آئین نامه بعنوان‌ورودیه‌پرداخت نمایند همچنین چهار فقره درخواست عضویت افتخاری از طرف آقایان سرهنك مبین . تقی وصالی .غفور آلبا و ملکیان مورد تصویب واقع گردید .

۳-پیشنهاد فدراسیون فوتبال کشور در مورد دعوت از تیم فوتبال‌آماتور برزیل بتهران مورد بررسی واقع و چون دعوت مزبور باتوجه‌بدرآمدی که انجام سه مسابقه در تهران خواهد داشت برای کمیته المپیك وسازمان تربیت بدنی هزینه ای‌در برندارد بتصویب رسید که باکسب اجازه از پیشگاه مبارك شاهانه فدراسیون فوتبال نسبت بدعوت‌تیم مزبور بتهران و انجام سه مسابقه اقدام نماید .

٤-پرونده های مربوط باعلام‌ورزش پیشه‌گی آقایان ایرج‌مرفان وبیوك جدیکار بازیکنان فوتبال مطرح و مقرر گردید فدراسیون‌فوتبال کشور باتوجه بمقررات بین‌المللی و ملی موجود و با استفاده از اختیارات وصلاحیت خود موضوع را مورد بررسی قرار داده و نظریه قطعی‌خود را رسما اعلام نماید .

۵-موضوع وابستگی باشگاههای ورزشی باحزاب سیاسی موردبررسی واقع گردید و با توجه بمقررات کمیته المپیك واساسنامه سازمان تربیت بدنی که بموجب آن‌هیچیك ازسازمانهای ورزشی وابسته‌نبایه دارای فعالیت سیاسی باشند مقرر گردید بکلیه سازمانهای وباشگاه‌ها های ورزشی کشور ابلاغ گردد‌که در اینمورد دقت کافی بعمل آورده ومقررات مربوطه را اجراء نمایند

٦-پیشنهادات فدراسیون بسکتبال کشور درباره اصلاح تیم ملی ایران ونحوه اقدام در راه پیشرفت‌بسکتبال ایران که در جلسه گذشته مطرح شده بود مجددا مورد بررسی واقع ومقرر گردید فدارسیون بااستفاده از صلاحیت واختیارات و با توجه بمقررات مربوطه پیشنهادات خودرا بمرحله اجراء گذاشته و نتیجه را از لحاظ اطلاع کمیته گزارش‌نمایند

۷-تصمیم گرفته شد که از این پس روز های دوشنبه اول هر ماه جلسه هیئت رئیسه کمیته درحضور والاحضرت شاهپور غلامرضا پهلوی تشکیل گردد و علاوه بر این در صورت لزوم جلسات فوق العاده‌هیئت رئیسه برای رسیدگی باموریکه فوریت داشته باشد تشکیل شود. جلسه مقارن ساعت ۱۸ پایان‌یافت.

انجمنهای خانه و مدرسه

دردبستان میرفخرائی

درساعت ۸ بعد ازظهر روز چهارشنبه نوزدهم آبان انجمن همکاری خانه ومدرسه دبستان میرفخرائی تشکیل واعضای انجمن بشرح زیر انتخاب شدند :

۱- آقای علی‌اکبر روح‌فر رئیس. ۲- آقای محسن سرکشیك نایبرئیس. ۳- آقای یحیی منصوری منشی. ٤- آقای کاظم سیرتی خزانه‌دار . ۵- آقای مهندس ابراهیم ابراهیم شیرازی عضو . ٦- آقای میرزا آقامستوفی عضو. ۷- آقای‌مهندس علی‌اکبرکبیریان معتمد محل. ۸- آقای حاج سیدعلی هاشمی معتمد محل .

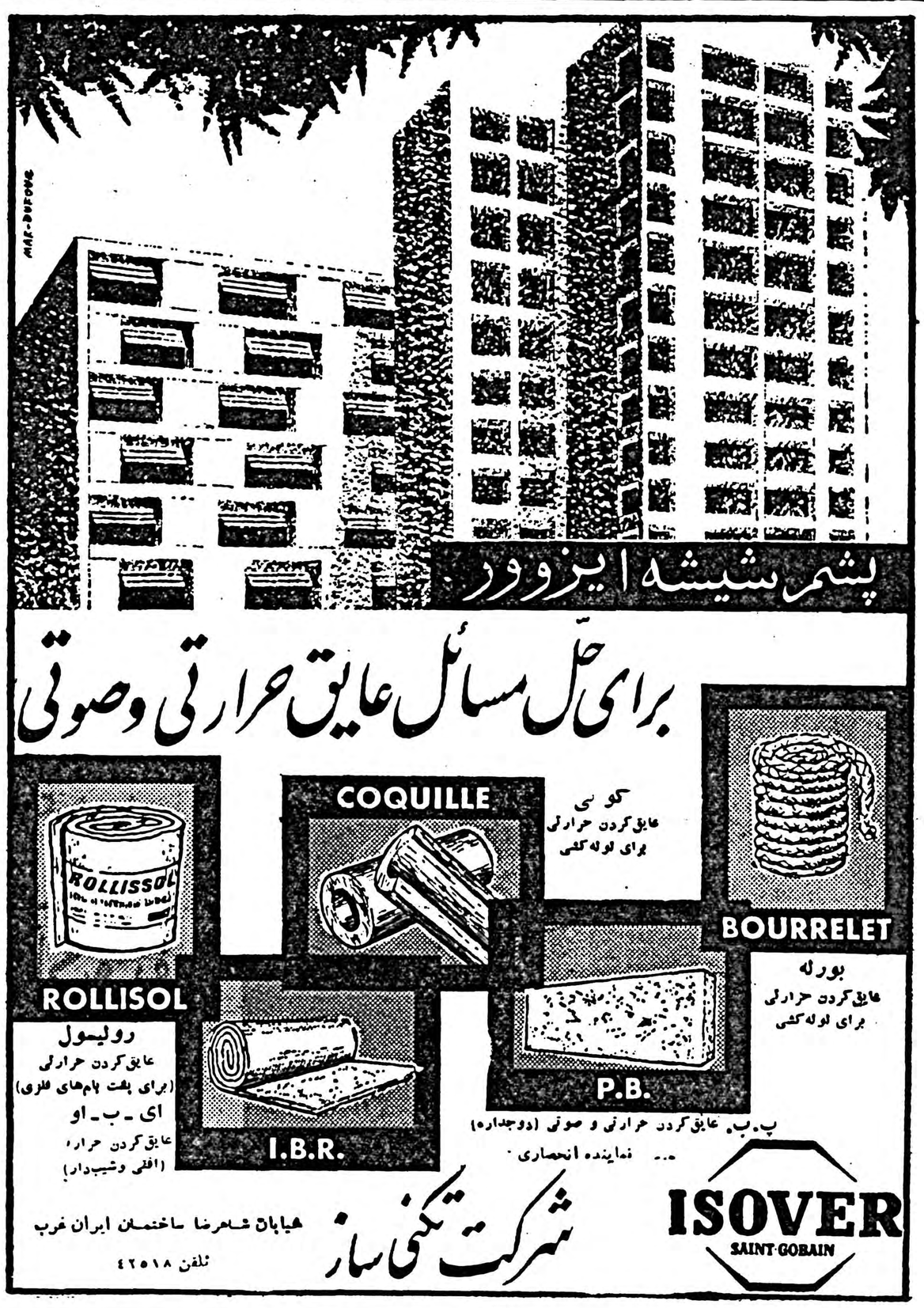

غرفه درنمایشگاه علم و صنعت فرانسه نمایشگاه دائمی خیابان شاهرضا آ- ٢٩٤٧٨

آگهیهای تسلیت

بانهایت تاثر وتاسف درگذشت بانو قمر تاج حریری همسر آقای حاج عباس علی الحساب که از نمایندگان و زعمای صنف عطار وسقط فروش میباشد به بازماندگان آن مرحومه خصوصا به فرزندان ارجمندش آقای دکتر مسعود ورضا مسعود تسلیت گفته وسلامتی وسعادت آنانرا از خداوند متعال خواستار است .

اتحادیه صنف عطار وسقط فروش تهران و توابع

بانهایت تاسف وتاثر مصیبت وارده رابه خاندان محترم مسعود مخصوصا همکار محترم وگرامی جناب آقای دکتر محمد مسعود تسلیت عرض مینمائیم .

آ ـ ۲۲۷۵۱ **دکتر عیسی سنك ـ دکتر فتح‌اله فرهی**

باکمال تاسف مصیبت وارده رابجناب آقای آزرم بازرس محترم وزارتی تسلیت عرض کرده بقای عمرخانواده معظم‌له‌را ازخداوند متعال خواهانم .

آ ـ ۲۲۷۷۷ **مدیر کل بازرسی وزارت فرهنك ـ معرفت**

باکمال‌تاسف فوت‌ناگهانی تیمسارمحترم سپهبدهشترودی رابه خاندان محترم هشترودی تسلیت عرض نموده واز درگاه خداوند متعال خواستارم به بازماندگان آن مرحوم صبر جمیل عنایت فرماید .

آ ـ ۲۲۷۵۹ **شمس الدین توحید**

اینجانب وافسران ـ درجه داران وافراد لشگر ٤ پیاده آذربایجان غربی درگذشت شادروان تیمسارسپهبد مهدی هشترودی معاون فرماندهی نیروی زمینی را بعموم آحاد ارتش شاهنشاهی بخصوص به تیمسار سپهبد دکتربهرام آریانا فرمانده نیروی زمینی وخانواده‌آن فقید سعید تسلیت عرض واز یزدان پاك‌خواستار است‌که صبروشکیبائی‌عنایت وآن فقیدرا غریق رحمت فرماید .

فرمانده لشگر ٤ آذربایجان غربی ـ سرتیپ دکتر شفقت

افسران ودرجه داران اداره جغرافیائی ارتش مصیبت وارده رابه سرهنك پژوم وبانو تسلیت میگویند .

آ ـ ۲۲۷٤۷ **رئیس اداره جغرافیائی ارتش ـ سرتیپ بهروز**

کارمندان دبستان مینو

مصیبت وارده رابه خانواده میردامادی تسلیت عرض کرده ودراین فاجعه نابهنگام بادوست وهمکار خود خانم منیژه میردامادی اظهارهمدردی مینمایند .

آ ـ ۲۲۷۱۷ **مدیر دبستان موسوی**

مصیبت وارده رابدبیر گرامان خانم شمسی طاهرنیا تسلیت عرض مینمائیم .

صدری ـ بهزادی ـ تیموریان ـ عاصمی ـ دانش ـ ظفری ـ روستا ـ چهارم ادبی شاهدخت .

افسران ودرجه داران وافراد تیپ۲ پیاده نادری‌باکمال تاسف وتاثر درگذشت شادروان ابراهیم شمس آوری پدر خانم تیمسار سرتیپ مین‌باشیان رابخانواده محترم آنمرحوم بخصوص تیمسار سرتیپ مین باشیان تسلیت عرض مینمایند .

فرمانده تیپ ۲ مستقل پیاده نادری ـ سرتیپ فرخ‌نیا

افسران ودرجه داران وافراد اداره بازرسی مالی ارتش بدینوسیله مصیبت وارده رابسرکار سرهنك محمد علائی تسلیت میگویند .

آ ـ ۲۲۷۲۵ **سپهبد عمیدی**

باکمال تاسف درگذشت شادروان شجاع خسروانی رابفامیل محترم‌خسروانی‌بخصوص بدوست‌ارجمندم سرکار سرهنك پرویز خسروانی رئیس باشگاه ورزشی تاج‌کشور صمیمانه تسلیت میگویم .

آ ـ ۲۲۷۱۳ **اسمعیل یگانگی**

بانهایت تاسف مصیبت وارده‌رابه سرور ارجمندتیمسار سرتیپ مین‌باشیان صمیمانه تسلیت میگویم .

آ ـ ۲۲۷۱۳ **اسمعیل یگانگی**

باکمال تاسف وتاثر فوت مرحوم حاج اصغر مکارم را بکلیه بازماندگان آنمرحوم خصوصا آقای حسین مکارم دوست عزیزم تسلیت عرض مینمایم .

آ ـ ۲۲۷۵۵ **سرگرد اسمعیلی**

بانهایت تاسف درگذشت مرحومه اکرم محمد خانی صاحب امتیاز ومدیر دبستان ملی اکرمیه راکه یکی از فرهنگیان قدیمی کشور بوده وبهترین ایام عمر خود را باصمیمیت وعلاقه کامل درراه خدمت به فرهنك مصروف نموده است‌بتمام بازماندگان‌صمیمانه‌تسلیت عرض‌مینماید.

ازطرف فرهنگیان ناحیه ٤ تهران ـ صمصام الدین علامه

کلیه افسران ودانشجویان دانشگاه نظامی فقدان تیمسار سپهبد هشترودی راکه یکی ازشریف ترین ولایق ترین امراء ارتش شاهنشاهی بود وبرای همگی یك ضایعه جبران نا پذیری محسوب میشود تسلیت عرض نموده امیدواریم که خداوند متعال به خانواده محترم وبرادرشان سرکار سرهنك هشترودی که افسر دوره عالی دانشگاه نظامی میباشد صبر وشکیبائی مرحمت فرماید .

آ ـ ۲۲۷۲۷ **فرمانده دانشگاه نظامی ـ سرلشگرضرغامی**

جناب آقای مهندس علی اکبر یار محمدی

با قلبی اندوهناك فوت مرحومه مغفوره والده ماجده را بحضورتان تسلیت عرض وبقاء و سعادت وجود مبارك را از خداوند متعال خواستارم . **اسمعیل‌قوام‌قزوینی**

با اندوه فراوان از طرف خود و عموم افسران لشگر مستقل خوزستان در گذشت ناگهانی تیمسار سپهبد هشترودی را که نام شریفشان برای همیشه در ردیف شخصیت های بزرك نظامی و علمی‌ارتش شاهنشاهی ایران ثبت خواهد بود بخانواده جلیل آن شادروان تسلیت عرض مینماید **فرمانده‌لشگرمستقل‌خوزستان ـ سرلشگر روحانی**

با اندوه فراوان از طرف افسران فارغ‌التحصیل سال ۱۳۱۸ رشته توپخانه دانشکده افسری درگذشت‌جانگداز تیمسار سپهبد هشترودی مربی دانشمند و فرمانده عالیقدر خود رابه‌خانواده جلیل‌آن‌بهشتی روان‌تسلیت عرض‌مینماید

سرهنك ستاد رستگار نامدار ـ رئیس ستاد لشگر مستقل خوزستان

آ ـ ۲۲۸۱۵

افسران و درجه داران اداره سوم ستاد بزرك بانهایت تاثر درگذشت شادروان تیمسار سپهبد هشترودی را بکلیه بازماندگان تیمسار فقید بویژه سرلشگر کوششی تسلیت عرض مینمایند .

معاون اداره‌سوم ستادبزرك‌ارتشتاران ـ سرتیپ شجاعی

جناب آقای دکتر محمد مسعود

با نهایت تاسف فوت مرحومه والده‌معظمه را بحضور آنجناب و کلیه خانواده محترم مسعود تسلیت عرض‌می نمائیم بقای سلامتی و موفقیت روز افزون حضرتعالی را از درگاه حضرت احدیت مسئلت داریم .

باشی عسگری نجفی ـ محمد حسن عسگری نجفی ـ محمد رضا عسگری نجفی

آ ـ ۲۹۵۵٤

در گذشت مادر جناب آقای دکتر محمد مسعود را بایشان و کلیه بستگان تسلیت عرض مینمایم .

آ ـ ۲۲۷۹۱ **دکترناصرحداد**

مصیبت وارده را بخاندان محترم شادروان مرحوم تیمسار سپهبد هشترودی تسلیت عرض کرده بقای بازماندگان آن مرحوم را خواستاریم .

اسلحه سازی ـ دکتر محمد مهدی سرمدی

واقعه دلسوز و خبر جانگداز فوت تیمسار بهشتی روان سپهبد هشترودی را بخانواده محترم آنمرحوم و همچنین تیمسار سپهبد آریانا ودوست فداکارش تیمسار سرتیپ طاهری تسلیت عرض می نماید .بقاو سلامتی آن خانواده‌و دوستانش را از درگاه احدیت خواستاریم .

آ ـ ۲۲۸۰۵ **رحمت اله رضائی**

با قلبی آکنده از تاسف و چشمی گریان در گذشت دوست عزیزم آقای علی فروزی را به خانم‌آن مرحوم بویژه آقای دکتر رحمت فروزی و آقای منوچهر فخرائی تسلیت عرض میکنم **لاهیجان ـ حاج بهارستانی**

بخاری مبلغ آلادینك

در تولید حرارت ۵ کمی هزینه

اعجاز میکند

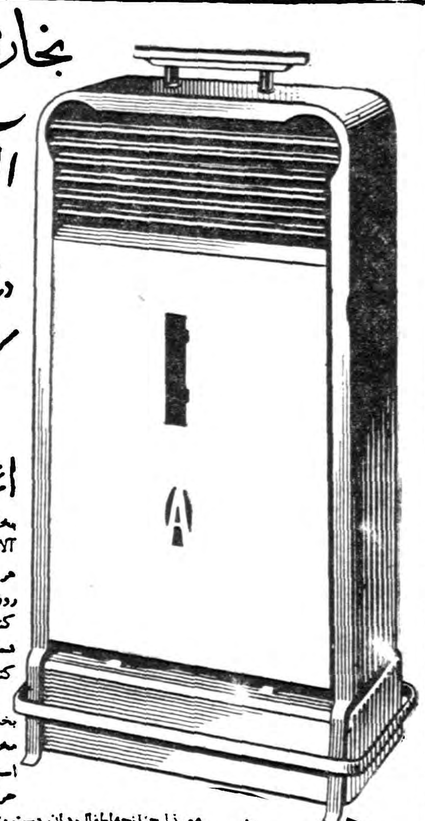

بخاری مبلغ یا وبرحرارت آلادینك از لوازم ضروری هر خانه است .
روزی یکبار مخزن آنرا، کنید تا ۲۴ ساعت تمام‌برای شما حرارت مطبوع تولید کند .

بخاریهای مبلغ آلادینك مخصوص خانواده‌های بچه‌دار است چون با آنکه دائما حرارت مطبوع تولیدمیکند معهذا چنانچه‌اطفال‌بدان دست بزنند دست آنها نخواهد سوخت .
رنگ لعابی ومخزن برنجی آن هیچگاه زنگ نمیزند ـ حمل و نقل آن آسان ویك عمر بشما خدمت میکند ـ بنابراین همین‌امروز یك عدد ابتیاع فرمائید .

فروشگاه آلادین
(شرکت سهامی بازرگانی علاالدین در ایران)
خیابان نادری ـ تهران ـ تلفن ۴۳۰۰۷
ازمحصولات کارخانه بخاریهای‌معروف شعله‌آبی‌علاالدین

Aladdin
REG. TRADE MARK
علاءالدین

حسن مخصوص

امشب سینما آسیا

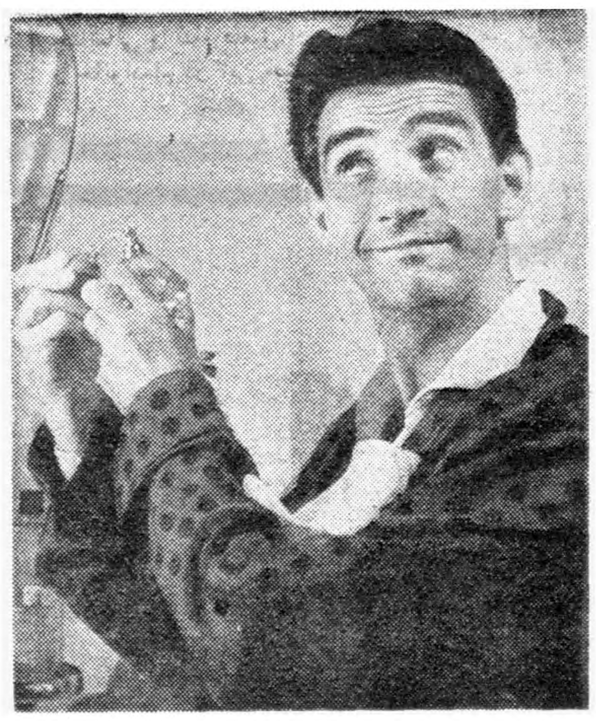

که بعنوان نمایش دهنده بهترین آثار کمدی ودرام سینمای‌ایتالیا معرفی‌شد وتاکنون‌آثارمتعددی ازسینمای‌ایتالیا بزبان فارسی درایران بمعرض‌نمایش گذاشته است، یك فیلم کمدی‌انتقادی دیگررامعرفی‌میکند

برای‌اولین‌مرتبه درایران یك‌باردیگر یك‌اثر کمدی انتقادی جالب سینمای ایتالیا

دنیا برای ما دو نفر

پانورامیك ـ دوبله بفارسی در ایتالیا

باشرکت کمدین معروف ایتالیائی

والتر کیاری

وچهره جدید و آشوبگر اروپا

هلن رمی

دنیا برای ما دو نفر

در زمره بهترین آثار کمدی انتقادی ایتالیائی بوده وعالیترین فیلمی‌است که تاکنون از

والتر کیاری

تهیه شده‌است

آ ـ ۲۹۶۰۲

برای فیلمبرداری از ورود دوشیزه دیبا بتهران

عده‌ای از فیلمبرداران ایستگاههای تلویزیون امریکا واروپا بتهران آمدند

چگونه یك عکس دروغین از ملکه آینده ایران سیصدوبیست هزار ریال درپاریس بفروش رفت

طی دوروز اخیر بازعده دیگری‌از فیلمبرداران ایستگاههای تلویزیون وعکاسان مجلات معروف اروپائی‌و آمریکائی وارد تهران شدند.

ماموریت مهمی که‌از طرف ایستگاه های تلویزیون ومراکزبین‌المللی فروش عکس‌به‌فیلمبرداران وعکاسان مذکور محول گردیده گرفتن‌فیلم ازجریان ورود دوشیزه فرح دیبابه تهران- ملاقات‌اوبااعضاء خانواده‌اش وورودش بکاخ سلطنتی می‌باشد.

این‌روزها عکسهای مربوط‌بدوشیزه دیبا قیمت زیادی دربین مجلات فرانسوی پیدا کرده وعکسهای‌دوران تحصیل دوشیزه دیبا را مجلات‌و روزنامه‌های پاریس بقیمت هنگفتی ازهمدرسان او خریداری می‌نمایند

جالب‌ترین واقعه راجع‌به‌عکسی روی‌داد که هفته گذشته درروزنامه اطلاعات هم‌چاپ شد. دراین عکس دوشیزه فرح‌دیبا درحالیکه برای نخستین‌بار وسیله آقای تفضلی سرپرست کل دانشجویان ایرانی دراروپا درپاریس به‌حضورشاهنشاه معرفی میگردید دیده میشد. این عکس را یك‌عکاس فرانسوی با مهارت تحسین‌آمیزی درآلبوم‌خود یافت وبه‌روزنامه دیلی‌میل لندن فروخت وبعدهم در مجله ژوردو- فرانس چاپ شد.

دوروز پس‌از انتشار این عکس مجله «پاری‌ماچ» عکس دیگری از جریان معرفی دانشجویان ایران مقیم فرانسه‌بحضور شاهنشاه انتشار داد، دراین عکس آقای انتظام سفیر ایران در فرانسه هم دیده میشد. لیکن دراین عکس دانشجوی‌دیگری بحضور ملوکانه معرفی میشدوپاری ماچ‌زیر آن‌نوشته‌بود:«عکس‌دیگری از معرفی فرح‌دیبابه شاهنشاه‌ایران» یك‌روز پس‌از انتشار این عکس پاری ماچ متوجه میشود که‌آن‌عکس ملکه آینده ایران نبوده ودوشیزه فرح‌دیبا نیز این مطلب‌را تائید میکند.

پس‌از اینکه پاری ماچ متوجه‌ میشود که‌عکس عوضی‌باوفروخته‌اند سعی میکند تااز سفارت ایران‌در پاریس نامه‌ئی بگیرد که‌آن عکس درست نبوده است زیرابرای آن عکس پاری‌ماچ دومیلیون فرانك (سی‌ودوهزار تومان) پرداخته بود. بدین‌ترتیب‌معلوم نیست‌برای‌نخستین عکس که‌اولین باروسیله دیلی‌میل درلندن وسپس ژوردوفرانس در پاریس وسپس اطلاعات در تهران انتشار یافت‌چه مبلغ‌پرداخت گردیده است.

خبرنگار مادر گزارشی که‌از پاریس فرستاده اطلاع‌میدهد که‌در این روزها همیشه عده‌ای‌خبرنگارو عکاس دراطاق کنسول ایران در پاریس ازدحام‌کرده واصرار دارند از کنسول ایران درپاریس که‌با خانواده دوشیزه دیبا قرابتی دارد اطلاع‌وخبر تازه‌ای بدست آورند.

روزبروز عکس‌هائی که مربوط‌به دوران تحصیل ویامواقعی‌که منکه آینده ایران درکارگاههای هنری مدرسه‌اش کار میکرده می‌باشد ارزش بیشتری پیدا میکند وچند روز پیش یك عکس کوچك‌ازز‌مان تحصیل دوشیزه فرح‌دیبا به‌هزار تومان فروخته شد.

مجله نیوزویك در آخرین شماره خود که امروز بتهران رسید مصاحبه خبرنگار خود را با دوشیزه فرح دیبا باین شرح منتشر کرده‌است:

فرح دیبا دوشیزه زیبای ایرانی اظهار داشت: فرا گرفتن شرایطی که یك‌ملکه باید داشته باشد کار مشکلی است. من مایلم بدانشگاهی که زمانی در آن‌تحصیل میکردم بروم ویاسری به رستورانها و کنسرت‌ها بزنم. ولی بجای آن باید غذایم را د راطاق خود صرف کنم، رودبه رختخواب بروم و هیچکس را جز اعضای سفارتخانه خیاط ها وطراحان نه‌بینم و هر روز ساعت ده صبح‌باید لباسهایم را دراطاق‌خودم آزمایش کنند.

این اظهارات رادوشیزه فرح در حضور خاله خود ایراد میکرد. در حقیقت انجام این کارها بقدری‌دوشیزه فرح را محدود کرده که طی چندروز اخیر فقط یکبار در مجامع عمومی دیده شده است وآنهم موقعی بود که با پیراهن بلند و پالتو در تاتر حضور یافته بود.

آنچه که این روزها فرح در باره آن فکر میکند تاریخ‌مراجعت به تهران و انجام عروسی است ولی با مهارت و لطف مخصوصی سئوالاتی را که در این باره از وی میشود بدون جواب میگذارد.

آنچه مسلم است در شب عروسی فرح نیمتاج‌الماس برسر خواهدگذارد وجواهرات سنگین قیمتی باخودخواهد داشت. لباس وی پیراهن بلندمواجی خواهد بودکه توسط موسسه‌کریستیان دیور دوخته شده و جلوی آن‌بوسیله چین بزرگی که روی زانوان اوقرار گرفته مختصری جمع‌خواهد شد. فرح در حالیکه تبسمی برلب داشت اظهار داشت که من بچه ها را دوست دارم و میخواهم چهار فرزند داشته باشم.

طلبکاران شرکت شین

مجددا امروز باداره روزنامه اطلاعات آمدند

امروز عده‌ای از طلب‌کاران شرکت شین دسته جمعی بروزنامه اطلاعات آمدند و شکایت داشتند که مدت یکماه است برای تعیین تکلیف خود به تمام مراجع دولتی مراجعه کرده‌اند ولی ترتیب اثری شکایت آنها داده نشده است. آقای جلال‌الدین مطلبی که نماینده جمعیت بود گفت من سه ماه قبل بدادگستری شکایت کرده‌ام اما هنوز به‌نتیجه نرسیده‌ام. از یکماه قبل هم که سروصدا بلند شده و شکایات مختلفی چه مستقیما و چه از طریق نخست‌وزیری بدادگستری شده عملا به‌نتیجه‌ای نرسیده‌است.

نمایندگان جمعیت اظهار میداشتند از چندی قبل عده‌ای بازن و بچه خود در کارخانه برق تهرانشهر که دیوار دو هزار متری بدور آن کشیده شده است مسکن نموده‌اند. بانوئی که از طرف جمعیت نمایندگی داشت به خبرنگار ما گفت بما میگویند که این زمینها مال شرکت شین نیست و دو ژاندارم هم برای حفاظت آن گمارده‌اند ما میگوئیم اگر این‌اراضی‌مال‌شرکت شین نیست صاحب آن تاکنون کجا بوده که شرکت شین در آن یك‌حلقه چاه با صرف‌یکصد و پنجاه‌هزارتومان حفر و کارخانه برق احداث کرده و دیوار بدور آن کشیده است.

ماازدولت تقاضا داریم که وضع متقاضیان شرکت شین را روشن سازد تادراین سرمای زمستان و زیرباران هر روز دستجمعی باین‌اداره وآن‌اداره راه نیفتند.

نقشه‌برداری محل سد ارس پایان یافت

امروز یك مقام رسمی در سازمان برنامه بخبرنگار ما گفت عملیات زمین شناسی ومعاینات اکتشافی رودخانه ارس و نقشه برداری نقاطی که برای ایجاد سد روی رودخانه ارس پیشنهاد شده بودبه پایان رسیده و ایستگاههای آب شناسی متعددی در حوالی رودخانه های ارس و اترك تاسیس گردیده‌است ونقشه‌برداری نقاطی‌که برای ساختمان یك سد روی رودخانه اترك پیشنهاد شده ادامه دارد.

اعتباری که سازمان برنامه برای این مطالعات اختصاص داده است ۴۵ میلیون ریال است.

شاهنشاه ومارشال ایوب خان

بقیه ازصفحه اول

گذشته وسپس در جایگاه‌مخصوص حضور یافتند. دراین‌هنگام مراسم احترام از طرف کلیه واحدهای‌نمونه درمیدان جلالیه بعمل آمد وتیمسار سپهبدمحوی فرمانده‌میدان‌وفرمانده سپاه مرکز گزارش رژه‌را بعرض رسانید آنگاه شاهنشاه وحضرت رئیس جمهوری پاکستان‌در اتومبیل روباز قرار گرفته واز کلیه واحدهای نظامی که‌دراطراف میدان صف کشیده بودند سان دیدند. بعداز مراسم سان اعلیحضرت همایونی‌و حضرت رئیس جمهوری درجایگاه مخصوص قرار گرفتند. دراین هنگام رژه واحدهای نمونه سپاه مرکز آغاز گردید که‌تاساعت‌یازده‌و بیست‌دقیقه بطول انجامید. درپایان مراسم سان ورژه شاهنشاه‌ورئیس جمهوری پس‌از ابراز عنایت نسبت به‌فرمانده میدان ومسئولین‌رژه‌میدان جلالیه‌را ترك گفتند.

دررژه دیروز پذیرائی‌از میهمانان خارجی وداخلی راشرکت‌تعاون‌مصرف ارتش عهده‌دار بود وسائل‌پذیرائی بطور آبرومندی فراهم شده‌بود ودر تمام طول‌مدت رژه ماموران شرکت ازمیهمانان ومردم پذیرائی میکردند

برنامه دیروز

دیروز بعداز ظهر قراربودحضرت مارشال ایوب‌خان برای‌شکار با هواپیما به صفحات شمال عزیمت نمایند لیکن بعلت نامساعد بودن هوا این‌سفر بامروز موکول شدو نظربا‌ینکه امروزصبح‌نیز هوابارانی ومنقلب‌بود حضرت رئیس‌جمهوری از عزیمت بشکار منصرف شدند.

حضرت مارشال ایوب‌خان دیروز ظهر ناهار را بطور خصوصی صرف نمودند و شب‌سفیر پاکستان یك ضیافت خصوصی‌شام بافتخارحضرت رئیس جمهوری درسفارت‌پاکستان برگزار نمود.

امشب ازساعت بیست آقای‌ژنرال رضا سفیرپاکستان وبانو ضیافت شامی‌بافتخارحضرت رئیس‌جمهوری در سفارت کبرای پاکستان ترتیب خواهند داد.

عزیمت به‌اصفهان و شیراز

ساعت ۸صبح فردا اعلیحضرت همایونی‌وحضرت‌مارشال ایوب‌خان و همراهان به‌اصفهان پروازخواهند فرمود. دراصفهان ابنیه تاریخی مورد بازدید قرار خواهد گرفت و بعداز ظهرفردا اعلیحضرت‌همایونی و حضرت رئیس‌جمهور عازم شیراز خواهند شد. بعدازظهر روزدوشنبه شاهنشاه‌و حضرت‌مارشال ازشیراز بتهران باز میگردند.

در فرح آباد

پیش از ظهر امروز مارشال محمد ایوب‌خان در فرح آباد در شکارگاه سلطنتی بشکار پرداختند.

امروز نخست‌وزیر ضمن مراسم افتتاح

بقیه ازصفحه اول

برنامه است.

ماا‌کنون تحت رهبری شاهنشاه در حال‌پیشرفت هستیم ولی‌همانطور که کرارا اعلیحضرت همایونی فرموده‌اند باید سرعت ترقیات بیشتر وسریعتر گردد.

هیولای تورم

پس‌از آقای نخست‌وزیر آقای «برن»رئیس اصل چهار نطق‌مفصلی ایراد کرد واهمیت کنگره رامورد بحث‌قرار داد آنگاه آقای دکتر آموزگار وزیرکشاورزی‌نطق‌کرد. آقای دکتر آموزگار درضمن نطق خود گفت نیاکان مابکشاورزی بسیار اهمیت میدادند وناصرخسرو در سفرنامه خودبانبوه درختان‌که در مرکزایران وجود داشته ومانع تابش خورشید بزمین میشده‌اشاره کرده است.

درکشور ما شش‌میلیون هکتار زیرکشت است ولی میتوان پنجاه میلیون هکتار رازیر کشت برد.

بعد آقای دکتر پورهمایون استاد اقتصاد دانشگاه نطق‌کردودرضمن نطق خود گفت مابايد دارای یك برنامه اقتصادی جامع‌ومتمرکز و متعادل باشیم. این‌برنامه بایدجامع باشدباین‌معنی که‌بتمام‌شئون‌اقتصادی درآن توجه‌شود، متمرکز باشد.

باین معنی که‌تمام دستگاهها را دستگاه بالاتری کنترل کند وبین اجرای برنامه هاهم‌آهنگی بوجود آورد ومتعادل باشد. اجرای‌برنامه های بلند مدت‌وکوتاه مدت‌هم‌آهنگ پیشرفت کند.

باید بازار کالاهای کشاورزی‌تنظیم شود که سطح‌درآمد کشاورزان‌بالا رود زیرا صنعتی شدن بدون‌توجه بخریدار کالای صنعتی معنی‌ندارد واین کشاورزان هستند که میتوانند بابالابردن درآمدشان خریدارا‌ین کالاهای صنعتی باشد.

درآمد متوسط کشاورزان ایرانی سالانه چهارهزارو‌پانصد ریال ویك بیستم درآمد کشاورزان امریکائی است زیرا درایران بیکارگی‌مخفی وجود دارد مثلا دهقان روی زمین خودکار میکند ولی شش‌ماه‌ازسال بیکار است ونمیداند چکار کند.

مابايد تولید کالائی راکه‌ناچاریم بازحمت زیاد وشاید بالتماس به بازارهای دنیابفروشیم تبدیل‌به‌تولید کالاهائی کنیم که‌اولا به‌جزمایحتاج مابباشد وثانیا دنیاآنرا بامنت‌ازما بخرد وناچار مابايد صنعتی‌شویم زیرا وضع کشورهائی‌که فقط کالاهای کشاورزی تولید میکنند درمقابل کشورهای صنعتی بسیار نامساعد است.

بعد آقای‌توتل رئیس کل‌اعتبارات کشاورزی امریکا رشته سخن را بدست گرفت ونطق مفصلی ایراد کرد که نکات مهم آن بعداباطلاع خوانندگان خواهد رسید.

هوای کشور دستخوش تغییر شد

- درشهرها باران میبارد ودرارتفاعات برف بزمین نشسته
- بارندگی تافردا متناوبا درتهران ادامه خواهد داشت وهوا تایکی‌دوروزدیگر سرد خواهدبود.
- درشهرستانهای شمالی بارندگی نسبتا شدیداست
- براثر تغییر هوا سرماخوردگی زیادشده

هوای شهر تهران از بامداد روز گذشته بتدریج سرد وبارانی شده است. این اولین بارندگی نسبتا شدید تهران در پائیز سال جاری است ودر اثر تغییر درجه حرارت هوا عده‌ای به سرما خوردگی‌مبتلا شده‌اند.

میزان بارندگی تاظهر امروز در شهر تهران ۳۱ میلیمتر و در پاره‌ای از نقاط شمیرانات به ۴۵ میلیمتر نیز رسیده است و این بارندگی تا بامداد فردا متناوباادامه خواهد داشت واز آن پس بتدریج ابرها کم شده و برطرف میشوند. اما هواتا یکی دوروز آینده همین طور سرد خواهد بود.

علت بارندگی

بعقیده اداره‌هواشناسی توده‌هوای سرد وناپایداری که‌از چندی پیش در نواحی غربی ترکیه وجودداشت متدرجا بطرف مشرق حرکت‌کرده است و در یکی دو روز گذشته بنواحی غربی وشمالی وشمالغربی و شمالشرقی کشور نفوذ کرده و سبب بارندگی های متناوب این نواحی‌شده‌است. این بارندگیها در قلل جبال و همچنین خراسان به صورت برف ودر جلگه ها بصورت باران بوده است ومیزان آن در رامسر ۴۵ میلیمتر ودر بندرپهلوی ۴۴ میلیمتر در رشت ۳۰ میلیمتر در شهر تهران تا صبح امروز ۲۱ میلیمتر بوده است.

اولین برف زمستانی

از روز گذشته در گردنه های فیروز کوه -گدوك - نور آباد - سهند که خطوط راه آهن جنوب وشمال آذربایجان از آن گردنه‌ها میگذرد نزول برف آغاز شده‌است امروز خبر نگارمابا ماموزین کنترل مرکزی راه آهن تماس گرفت. گفته شد که فعلاارتفاع برف در تپه ها و ارتفاعات محسوس است و درروی خط برف مانع رفت و آمد قطار ها نیست.

بارندگی در شهرستانها

گزارش‌خبرنگاران ماازشهرستان های شمالی حاکی استکه بارندگی درکلیه شهرستانهای‌شمالی کشور از چندین روز قبل تاکنون‌ادامه دارد واین بارندگی هم‌اکنون‌کم‌کم شدت‌می یابدفعلا درکلیه‌شهرستان های مازندران و قسمت بیشتر شهرستانهای گیلان و حتی در بعضی از شهرستانهای شمالی خراسان ریزش باران بشدت ادامه دارد ومخصوصادر شهرستانهای مازندران شدت ریزش باران هر لحظه زیاد میشود و بیم طغیان رودخانه ها میرود. بارندگی در شهرستانهای آذربایجان نیز طبق گزارش‌خبرنگاران مابطوریراکنده ادامه دارد. سرتاسر آسمان‌شمال راابر متراکمی‌فراگرفته وپیش‌بینی میشود که ریزش باران تا مدتی دیگر همچنان ادامه داشته‌باشد. هنوز طغیان رودخانه‌ها در بابلسر ودیگر شهرستانهای شمالی کاملا فرو ننشسته است که مجددا با ریزش این بارانهای مداوم طغیان رودخانه ها افزایش می یابد.

گزارش‌خبرنگاران‌ما ازشهرستان های شمالی تهران و حومه نیز حاکی است که ریزش باران در آن شهرستانها نیز کاز دو سه روز قبل شروع شده همچنان‌ادامه دارد.

بیماری سرما خوردگی

د راثر تغییر سریع درجه‌حرارت هوا در روز گذشته عده‌ای در شهر تهران‌بسرماخوردگی‌مبتلا شده‌اندو آمار درمانگاههای شهر نشان می دهد که مراجعه این قبیل بیماران تا ۸ درصد افزایش یافته است.

سالن بزرگی درایستگاه راه‌آهن تهران بنا میگردد

مسافرین تهران و شهرستانها مجزا میشوند

طرح احداث یك ایستگاه عظیم راه‌آهن درتهران دردست مطالعه است

امروز اطلاع حاصل شد که راه آهن دولتی اقدام بساختمان یك سالن عظیم مسافری در جنب‌انبار توشه فعلی ایستگاه تهران می نماید. خبرنگار ما اطلاع میدهد که از هنگام افتتاح خطوط راه آهن تبریز - مشهد بر ازدحام مسافرین افزوده شده بطوریکه هنگام حرکت قطار ها در محوطه وسیع سالن کنونی ایستگاه تهران جای خالی باقی نمیماند. این‌ازدحام از طرف مامورین راه آهن باطلاع وزیر راه رسید و برحسب دستور وزارت راه آقای مهندس دستوری رئیس ناحیه تهران برای مطالعه در اطراف این امر باروپا رفت. اکنون‌راه‌آهن‌دولتی‌در نظردارد تا پایان سال جاری ساختمان سالن بزرگی را که مسافرین تهران و شهرستانها را از هم مجزا خواهد نمود آغاز نماید. قسمت فوقانی این سالن اختصاص بمسافرین خروجی راه آهن و قسمت تحتانی آن بتوقفگاه اختصاص می‌یابد. با احداث این سالن تا اندازه‌ای از ازدحام در ایستگاه تهران کاسته خواهد شد.

یك ایستگاه معظم

اکنون‌طرح‌احداث‌یك‌ایستگاه بزرك در محوطه ایستگاه تهران وبرروی خطوط فعلی تحت مطالعه است‌راه آهن دولتی‌در نظر دارد این‌ایستگاه را که بسیار وسیع و دارای‌سکو هاو راهرو های متعددی خواهدبود بر روی فضای ایستگاه فعلی‌تهران و یا در محل مناسب دیگری احداث نماید.

تفکیك ایستگاه باری ازمسافری

بدون تردید ورودو خروج قطار های باری و مسافری در یك‌ایستگاه اشکالاتی در بردارد و از هم‌اکنون اقداماتی برای انتقال ایستگاه قطار های باری بشهر ری و یا تپه‌سفید جریان دارد. در یکی از این دو محل بزودی یك ایستگاه بسیار وسیع برای تمرکز قطار های‌باری احداث خواهد شد.

فردا بازار تعطیل است

فردا بمناسبت وفات حضرت زهرا علیهاسلام بازار تعطیل‌است و مراسم عزاداری درمساجد بازار بخصوص مسجدآقاسید عزیزاله‌ومسجد آذربایجانیها برگزار خواهد بود.

مجلس ترحیم سپهبد هشترودی

از ساعت نه بامداد امروز مجلس ترحیم شادروان سپهبدهشترودی در مسجد سپهسالار برگزار گردید در این مجلس والاحضرت شاهپور غلامرضا پهلوی از طرف شاهنشاه شرکت داشتند. تیمسار ارتشبد هدایت، فرماندهان وامراءارتش وعده‌ای ازوزراء و نمایندگان مجلسین رجال و بستگان مرحوم هشترودی در این مجلس حضور یافته‌بودند. مقارن ساعت دوازده بدستور والاحضرت شاهپور غلامرضا. مجلس ترحیم برچیده شد.

بهای ارز دربازار آزاد

بازار ارز خوب است بخصوص فرانك فرانسه بمناسبت کمی زمینه نسبتا ترقی داشت دلار نقد ۷۹ ریال تلگرافی ۷۸ ریال پستی ۷۷٫۵ ریال. لیره نقد ۲۲۰ ریال تلگرافی ۲۱۷٫۵ ریال پستی ۲۱۷ ریال فرانك فرانسه هزاری ۱۶۲ ریال فرانك سویس تلگرافی ۱۸ ریال نقد ۱۸٫۲۵ ریال مارك حواله ۱۸٫۴۰ ریال نقد ۱۹ ریال دینار عراق‌اسکناس ۲۱۰ ریال روپیه هندوستان اسکناس ۱۵٫۵ ریال پاکستان ۱۱ ریال لیره ترك نقد ۶٫۲۵ حواله ۷ ریال.

مانور دریائی «سنتو»

بقیه ازصفحه اول

یك) که در سال گذشته انجام شد خواهد بود.

کشورهائی که در تمرین (میدلینك- ۲)شرکت خواهند کرد عبارتند از ایران -پاکستان -ترکیه -انگلستان وایالات متحده.

دفاع کشتی رانی بازرگانی

سخنگوی نامبرده اضافه کرد:هدف اصلی میدلینك۲ عبارت از تمرین وکار مشترك نیروهای دریائی کشور های شرکت کننده در تیراندازی‌جنك زیر دریائی -مانورهای مخابراتی وتاکتیکی با اهمیت مخصوصی‌بدفاع کشتی بازرگانی میباشد.

این تمرین که طبق پیشنهاد ستاد مشترك بوسیله نیروی دریائی‌پاکستان باهمکاری نمایندگان نیروهای‌شرکت کننده طرح ریزی شده است وزیر کنترل عملیاتی فرمانده نیروی‌دریائی پاکستان اجرا خواهد شد.

تمرین (میدلینك۲) در دو مرحله انجام خواهد گرفت. مرحله قسمت اول از روز ۲۴ آبانماه تا پنجم‌آذر ماه که در آن نیروهاو ناوها برای‌انجام مرحله دوم آماده خواهند شد. مرحله دوم از روز ششم آذرماه تا بیستو یکم آذرماه خواهد بود که در آن مانور های تاکتیکی و تمرین های دفاع کاروانهای‌دریائی‌انجام‌خواهد گرفت

رادیو کراچی - تمرین مشترك دریائی پیمان مرکزی از روز شانزدهم نوامبر تاچهارم دسامبر در آبهای بحر عمان اجرا خواهد شد نقشه این مانور از طرف نیروی دریائی‌پاکستان وباهمکاری نمایندگان کشورهای شرکت کننده طرح شده و تحت راهنمائی دریادار عبدالرشید خان فرمانده نیروی کل دریائی پاکستان اجراخواهد شد.

پاکستان - ایران - ترکیه -بریتانیا وایالات متحده د راین تمرین شرکت خواهندکرد. هدف تمرین دفاع در مقابل تیراندازی زیر دریائی ومانور مخابراتی و تاکتیکی باتوجه باهمیت بازرگانی خواهد بود.

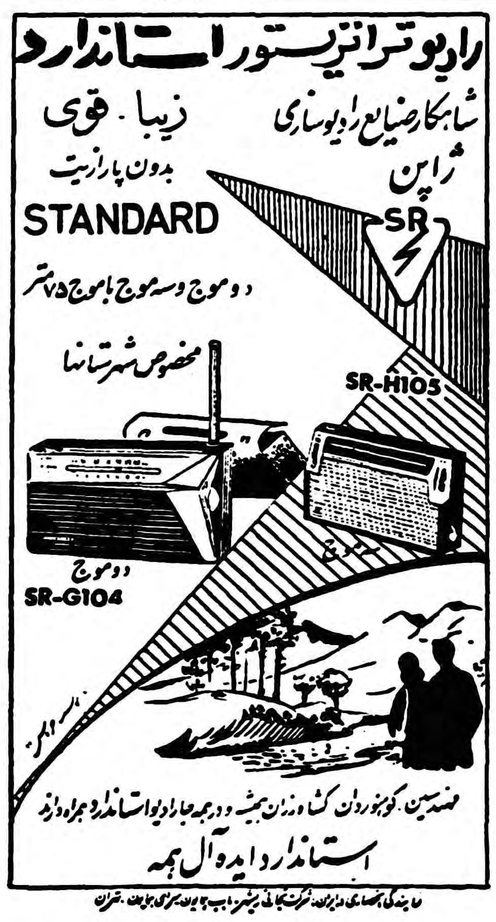

ضایعه تاسف‌انگیز

بانهایت تاسف اطلاع یافتیم که اخیرا یکی از رجال خیر وخدمتگزار فارس مرحوم کرامت اله مشیری در سن ۷۸ سالگی در شیراز برحمت ایزدی پیوسته‌است. مرحوم کرامت‌اله مشیری بزرك خاندان مشیری در شیراز بود که اقدامات وموسسات خیریه این خانواده در فارس مشهور و مستغنی از توصیف می باشد. مرحوم مشیری سراسر عمر خودرا وقف براعمال وکردار نیك وخدمات بهداشتی و فرهنگی نمود. وی موسس دبیرستان سلطانی در شیراز می باشد که از زمان تاسیس تا کنون هر ساله در حدود دو هزار نفر از نوباوگان بی بضاعت فارس بطور رایگان باخرج لباس و وسائل دیگر در آنجا تعلیم وتربیت می یابند. آن مرحوم ازمحل موقوفات مرحوم مشیرالملك وزیر فارس هرساله مبالغ گزافی صرف خیرات ومبرات و فرهنك وبهداشت مردم فارس می نمود که‌از جمله‌اهداء سی‌و چهار هزار متر زمین مرغوب جهت تاسیس مرکز بهداشت شیراز وساختمان جدید دبیرستان سلطانی وصرف مبلغ گزافی بمنظور تعمیرات وتزئینات حرم مطهر حضرت شاهچراغ می باشد.

ما‌این ضایعه را به خانواده مرحوم مشیری تسلیت می گوئیم واز خداوند آمرزش روح فقید سعید را مسئلت می نمائیم.

باطلاع کلیه اقوام و دوستان مرحوم**هادی حیدری** میرساند که در روز یکشنبه ۳۸٫۸٫۲۳ مجلس ختم زنانه آنمرحوم در منزل آقای حسین بنان ومجلس‌ختم مردانه در مسجد امامزاده صالح تجریش از ساعت ۲ الی ۵ بعد از ظهر بر قرار است. آ-۲۹۶۷۲

فوت مرحوم شادروان **حاجی اصغر مکارم** را باطلاع‌کلیه همکاران و دوستان میرساند مجلس ختم از طرف اتحادیه صنف فخار از ساعت ۳ تا ۵ بعد از ظهر یکشنبه ۲۳ آبان در مسجد حاج ابوالفتح میدان شاه بر گذار میشود
آ-۲۲۹۱۹ **رئیس اتحادیه صنف فخار عباس‌گورنك**

بمناسبت در گذشت ناکهانی **حاجی حمداله‌اینانلوگنچی** مجلس ترحیم آنمرحوم در روز ۳۸٫۸٫۲۳ ساعت ۳ بعداز ظهر الی پنج در مسجد مهدوی واقع در خیابان شیرو خورشید سرخ بر قرار خواهد بود.
ببازماندگان آنمرحوم تسلیت میدهیم.

آگهیهای تسلیت

مصیبت وارده را به بانوان محترمه ایران وامجد مطبوعی تسلیت عرض مینمائیم.
حاج مهدی بشاش -منصور وقایع‌نگار- سروان‌فریدون صادقی آ-۲۲۹۰۵

سرکار سرهنك محمد علائی
با قلبی اندوهگین در گذشت مادر عزیزتان را به جنابعالی و تمام فامیل ارجمند تسلیت عرض مینمایم بنده و خانواده‌ام در این مصیبت خود را شریك دانسته و از خداوند متعال برای حضرتعالی و بازماندگان صبر جمیل‌و بقای عمر و سعادت را مسئلت مینماید
آ-۲۲۸۵۱ **سرهنك ۲ آذر هوش**

مصیبت وارده را بخانواده محترم شمس آوری تسلیت عرض مینمایم. **جواد درفشی جوان**

در گذشت جانکداز نابهنگام سعید فقید تیمسارسپهبد هشترودی را بحضور عموم بازماندگان آنمرحوم تسلیت عرض نموده بقا و دوام عمر کلیه آنفامیل محترم را ازدرگاه احدیت مسئلت مینماید. **سرتیپ رضاگوهری**

دانشجویان دانشکاه جنك با اندوه فراوان درگذشت شادروان تیمسار سپهبد هشترودی را بخانواده های داغدیده بخصوص حضور تیمسار سرلشگر کوششی و سرکار سرهنك کلشنی تسلیت عرض مینمایند.
آ-۲۹۵۹۲ **ارشد دانشجویان‌دانشگاه‌جنك-سرهنك‌کوثری**

با نهایت تاسف مصیبت وارده را بخانواده محترم مسعود بخصوص جناب آقای دکتر محمد مسعود تسلیت میگوئیم **برادران داعی‌حق**

از خبر فوت آقای رحمت‌اله فیض دوست دیرین‌متالم ومتاثر شدم از خداوند متعال برای بازماندگان آن مرحوم عمری طویل و صبری جزیل مسئلت مینمایم.
آ-۲۹۶۱۲ **اوقاف شاهرود -نوروز علی نوروزی**

کارمندان دبستان مینو
مصیبت وارده را بخانواده قزوینی پور بخصوص‌خانم ویکتور قزوینی پور دوست و همکار محترم‌خودتسلیت‌عرض نموده سلامتی و سعادت آن خانواده محترم‌را از خداوند خواستارند. **مدیر دبستان دولتی مینو -سرورآل‌موسوی**

جناب آقای دکتر محمد مسعود
مصیبت وارده را به آنجناب و خانواده محترم تسلیت عرض و از درگاه ایزد متعال به آن مرحومه طلب آمرزش و مغفرت مینماید **الحاج صادق شریعتی خامنهٔ**

بدینوسیله درگذشت ناکهانی فقید سعید مهندس غلامحسین محجوب را به بازماندگان آن مرحوم خصوصا همکار عزیز آقای حسن محجوب تسلیت عرض نموده بقای عمر خاندان آن مرحوم را از خداوند مسئلت مینمائیم.
از طرف کارمندان حسابداری بانك‌بازرگانی ایران شعبه مرکزی علی سرشاد - منوچهر قهرمانی

مصیبت وارده را به خانواده های هشترودی و شفائیان بخصوص بدوست عزیزمان لیلا شفائیان تسلیت عرض می کنیم.
ژینا انیسی -پری مهربان -فرشته مهرانی - مهین نصیر زاده - لیلی ساهاکیان - پری نیکجو -فریده علوی - نسرین افشنك - فیروزه فردانش. آ-۲۲۹۱۵

مصیبت وارده را بخانواده های دولتشاهی -ذره پرور صمیمانه تسلیت میگوئیم.
دکتر حسین‌حمید زاده - فروغ رهنوردی -مجتبی جباریان -اماجباریان. آ-۲۲۹۰۹

روز تولد پاندیت نهرو

ساعت سه بعد از ظهر دیروز بمناسبت روز تولد پاندیت نهرو نخست‌وزیر هند و روز کودکان‌هند ، مراسمی در تالار استیان گیو اجرا شد . در این مراسم کودکان هندی‌مقیم تهران با همکاری هنرمندان خردسال ایرانی و سازمان هنری‌مجله‌اطلاعات کودکان برنامه‌های جالبی اجرا کردند .

پس از سلام شاهنشاهی ، سرود ملی کشور هند توسط کودکان هندی خوانده شد و آقای سعیدنفیسی‌استاددانشگاه‌بیاناتی ایراد کرد . سپس برنامه هنری هنرمندان خردسال ایرانی و هندی بطرز جالبی بروی صحنه آمد . آنگاه آقای سناتور دکتر متین دفتری رئیس انجمن ایران و هند سخنرانی جالبی پیرامون روابط ایران و هند و شخصیت بزرگ نهرو ایراد کرد . در پایان این‌مراسم آقای «کال» سفیر کبیر هند بیاناتی ایراد کرد و ازهمکاری مردم و هنرمندان خردسال ایرانی تشکر نمود .

لایحه استخدام مهندسین

آماده طرح درجلسه علنی مجلس شورایملی است

بطوریکه قبلا اطلاع‌داده شد روز پنجشنبه گذشته کمیسیون استخدام مجلس شورایملی مجددالایحه‌استخدام مهندسین ، کمک‌مهندسین‌و تکنیسینها وابعد از اصلاحاتی که در کمیسیون بودجه در آن بعمل آمده بود مورد رسیدگی قرار داد و با اصلاحی‌تصویب کرد بقراریکه کسب اطلاع شده‌چون اصلاح کمیسیون استخدام صرفا جنبه استخدامی داشته است لایحه دیگر به کمیسیون بودجه ارجاع نخواهد شد و گزارش هردو کمیسیون اینک برای طرح در جلسه علنی تهیه گردیده است متن گزارش کمیسیونهای استخدام و بودجه‌قبلا در روزنامه درج شده و ممکن است ظرف هفته جاری لایحه در مجلس مطرح شود .

بمناسبت چهلمین سال سازمان بین‌المللی کار

آقای منصور وزیرکار درمراسم چهلمین سال سازمان بین‌المللی کار نطقی ایراد میکند

ساعت پنج‌ونیم بعدازظهر روز پنجشنبه مجلس جشنی بمناسبت چهلمین سال تاسیس‌سازمان بین‌المللی کار باحضور وزرا ،رجال، شخصیتهای داخلی وبین‌المللی همچنین نمایندگان کارگران‌در هتل هیلوکت برقرار گردید دراین مجلس ابتداء آقای حسنعلی منصور وزیرکار نطقی بفزبانهای فارسی وانگلیسی وفرانسه ایراد کردند. سپس آقای سناتور دکترمتین‌دفتری درباره هدفهای سازمان بین‌المللی کار وعلل وجودی آن‌نطق مبسوطی بیان نمودند بعدا آقای جین‌مدیر مرکز عملیات دفترین‌المللی کار درخاور-نزدیک ومیانه ازشرکت دولت ایران درمراسم چهلمین سال‌سازمان مذکور سپاسگزاری نمود ودرباره مسائلی که‌درحال حاضر موردتوجه سازمان بین‌المللی کار میباشد توضیحات مفصلی‌داد ودرخاتمه آقای مهندس حبیب‌نفیسی‌معاون فنی وزارت فرهنگ درباره نتایج‌حاصله از مساعی سازمان مذکوردر تنظیم مقرراتی برای بهبودی بخشیدن‌بوضع کارگران بیانات جامعی ایرادواز پنیان‌گذاران سازمان مزبور به‌نیکی یاد نمودند.

ضمنا از طرف وزارت کارعلاوه برانتشار جزوه مخصوص‌دوسری تمبر یادبود باتشریک مساعی وزارت پست‌وتلگراف وتلفن واداره‌هنرهای زیبا تهیه ومنتشر گردید.

تیم برنده‌کاپ مطلای فوتبال

بازیکنان تیم دارائی برنده‌کاپ مطلا در حضور والاحضرت‌شاهپور غلامرضا ناصر سلطانی‌گلر، حاج نصرالله، نوریان، نوآموز، داود حیدری،عربیان، رضاحیدری، قیطانچی، کدخدازاده، اخوی ومصطفی عرب بازیکنان.

شرح درصفحه پانزدهم

بازرسی نظام وظیفه ازکارگزینی‌های وزارتخانه‌ها وادارات ومؤسسات

امروز خبرنگار ما کسب اطلاع کرد که از طرف اداره نظام وظیفه‌عمومی و بازرسان دفتر ژنرال آجودانی‌پرونده های استخدامی کارمندان وزارتخانه‌ها و ادارات و موسسات دولتی و ملی از نظر مشمولیت بتدریج تحت‌بازرسی قرار خواهد گرفت . گزارش خبرنگار ما حاکی است که بازرسی از پرونده های استخدامی سازمان آب تهران پایان یافته و نتیجه بازرسی در کارگزینی بانك ملی و شرکت‌تعاونی ارتش بزودی اعلام خواهد شد .

در تعقیب این خبر امروز خبرنگار مابا تیمسار دریادار رسائی رئیس اداره نظام وظیفه عمومی تماس گرفت. تیمسار رسائی ضمن تایید این خبر گفت که خوشبختانه نتیجه بازرسی از سازمان آب تهران کاملا رضایت بخش بودو هیچ کارمند مشمولی درآن اداره مشغول کار نبود . دراینجارئیس اداره نظام‌وظیفه بشوخی گفت : ولی من بعنوان یکنفر ساکن یوسف‌آباد از سازمان آب گله دارم که چرا هنوز برای لوله‌کشی محل ما اقدام نکرده‌است .

نامه به کارگزینی ها

امروز همچنین کسب اطلاع شدکه از طرف اداره نظام وظیفه نامه‌هائی‌به کلیه ادارات کارگزینی وزارتخانه‌ها نوشته شده و مجددا یادآوری شده که بطور کلی استخدام کارمندان مشمول بصورت رسمی - پیمانی - روزمزد مغایر با موازین قانونی است و متخلفین به سه تا شش ماه‌زندان محکوم خواهند شد .

در شهرستانها

والاحضرت شاهپور

بندر بوشهر- گزارش خبرنگار اطلاعات در بنادر جنوب‌حاکی‌است که والاحضرت شاهپور حمید رضا پهلوی با هواپیما وارد جزیره‌خارك شدند و پس از بازدید تاسیسات نفتی جزیره خارك مجددا باهواپیما جزیره را ترك کردند .

زلزله شدید

پل سفید - طبق گزارش خبرنگار اطلاعات از پل سفید ساعت‌یازده‌و نیم شب گذشته زلزله شدیدی‌در پل سفید حادث گردید وخوشبختانه این زلزله خسارات و تلفاتی وارد نیاورد هنوز از حومه این منطقه اطلاعی در دست نیست

زدوخورد در عروسی

شهرری - خبرنگار اطلاعات‌ازشهر ری گزارش داد که ساعت نه ونیم بعد از ظهر روز پنجشنبه در قریه «یرقوز آباد» از توابع شهر ری در مجلس عروسی پسر مهندس جمشید یکی از اهالی مدعوین‌مست کردند و باچاقو بجان هم افتادند در نتیجه شش نفر بنام یدالله‌و محمد خدابندی ، محمد محمدی ، بتول و حسین ذبیح اله و محمود قربانعلی بشدت مجروح گردیدند ودر بیمارستان فیروز آبادی‌بستری شدند

نبرد با پلنك

ساری - بنابگزارش‌خبرنگاراطلاعات ازساری‌علینقی‌یوسفیان یکی‌ازجوانان قریه افراجال دو دانگه ساری‌که برای جمع آوری هیزم بجنگل‌رفته بود بامشاهده اسبی که موردتهاجم پلنگ عظیم الجثه ای قرار گرفته برای نجات اسب اقدام کرد طی کشمکش خونینی که بین پلنگ‌و علینقی در گرفت علینقی باضربات مشت وداس پلنگ را از پای‌درآورد وخود نیز بیهوش در کنار لاشه پلنگ افتاد دهقانان‌اورابه‌بیمارستان پهلوی ساری منتقل نمودند وهم اکنون در بیمارستان تحت معالجه است

نصب اولین لوله دریائی

بندر بوشهر گزارش خبرنگار اطلاعات در بنادر جنوب حاکی‌است که شرکت ملی نفت در جزیره خارك ازاعضای‌هیئت‌دولت، استاندار فارس ، فرماندار بوشهر وعده‌ای دیگر دعوت کرده استکه تاباحضور آنان اولین لوله نفت برای لوله کشی دریائی بین بندر گناوه‌وخارك رادر دریا نصب کند.

پائی که ازدست رفت

شهرری - خبرنگار ما ازشهرری اطلاع داد روز گذشته اتوبوس شماره ۱۳۵۸۷ برانندگی حیدرمحمد دوست در تپه «سه‌سید» واقع‌در نزدیکی لفت آباد شهر ری بایك کامیون کمپرسی تصادف کرد وپای مسافری که هویت آن هنوزمعلوم نشده است قطع شد راننده اتوبوس دستگیر گردید .

تاپانزده روزدیگر متهمین پرونده‌گوشت محاکمه میشوند

امروزکسب‌اطلاع شدکه‌تحقیقات آقای صدر بازپرس دیوان کیفر درباره پرونده گوشت خاتمه‌یافت. بدنبال این اطلاع آقای صادق وزیری دادستان دیوان کیفر به خبرنگار ما اظهار داشت «بفاصله ده تا پانزده روز دیگر قراربازپرس درباره متهمین پرونده گوشت‌صادر خواهد شد لازم بتذکر است که پس‌از صدور قرار از طرف‌بازپرس «قرار مجرمیت‌یا منع تعقیب»درباره هریك از متهمین ، دادستان دیوان کیفر با مطالعه پرونده وبا توجه بقرار های صادره کیفر خواست صادر خواهد کرد .

در دادسرای دیوان کیفر گفته میشود تا اوایل آذرماه پرونده فوق دریکی از شعب دادگاه دیوان کیفر طرح ومورد رسیدگی قرار خواهد گرفت . در این پرونده که بیش‌از چهار ماه است در دیوان کیفر مورد رسیدگی است پس‌از تبدیل قرار وآزادی‌دونفر ازمتهمین آقایان یدالله گودرزی بازرس شرکت توزیع گوشت و شریف صادقی مدیرکل‌خواربار شهرداری با سپردن کفیل در حال حاضر ۶ نفر باسامی آقایان حاج سیدحسن میر محمد صادقی -ابوتی - علی اسفندیاری -حاج‌محمدعلی یزدی- منوچهر قیائی -اسماعیل داودیان بموجب قرار صادره از طرف‌بازپرس بازداشت هستند و دونفر باسامی آقایان حاج جواد رضائی - حاج سید علی اکبر میر محمد صادقی با سپردن کفیل آزاد می باشند .

ورود

آقای احمد نامدار از اروپا باهواپیما بتهران وارد شد .

•••

آقای جلال صالحی کارمندسفارت ایران در اتریش برای گذراندن دوران مرخصی بتهران وارد شد .

•••

امروز دو تن خبرنگاران رادیو تلویزیون دین برای تهیه برنامه‌هائی در باره ایران بتهران وارد شدند .

•••

آقای دکتر یوسف آرزومند از آمریکا بتهران وارد شد .

خروج

آقای خسرو اقبال باهواپیما بلندن عزیمت نمود .

•••

آقای دومل مدیر کل وزارت اقتصاد فرانسه که هنگام مسافرت آقای بینه وزیر اقتصاد فرانسه‌بتهران آمده بود بپاریس بازگشت .

انتصاب

آقای سرهنك غلامحسین پریور رئیس سابق شهربانی زنجان از طرف رئیس شهربانی کل کشور بریاست اداره زندانهای شهربانی منصوب گردید .

ترس و امید

در کتابخانه های سخن خیابان نادری-نبش‌مخبرالدوله-چهرروبروی هانشگاه -سزوار شاه آباد

۱-۲ آ-۲۲۷۲۹

خداحافظی

دوستان عزیز اینك که عازم مسافرت بانگلستان هستم وفرصت زیارت همگی را ندارم بدینوسیله از کلیه شما و فامیل محترم خداحافظی نموده عموم را بخدا میسپارم ناصر آصف‌پور

دیشب درمیان بادوباران

یك کارخانه چوب‌بری پنجساعت در آتش میسوخت

کلیه دستگاههای آتش‌نشانی برای فرونشاندن این‌حریق‌مدهش فعالیت میکردند

کارخانه چوب‌بری بعداز خاتمه حریق

ساعت هشت‌و نیم دیشب کارخانه چوب بری صبوری واقع‌در خیابان ژاله بعلت نامعلومی دستخوش‌حریق شد . ابتدا حریق بوسیله پاسبان پست محل باداره آتش نشانی شهرداری و مقامات انتظامی اطلاع داده شد و چند لحظه بعد ماشین‌های اداره آتش نشانی شهرداری خود را بمحل حریق رسانیدند و مشغول خاموش کردن حریق شدند .درموقع رسیدن مامورین اداره آتش نشانی شعله های آتش تمام کارخانه را فرا گرفته بود بطوری که با وجود سردی هوا نزدیك شدن بکارخانه امکان نداشت و چوبها و الوار های خشك بشدت در حال سوختن بودند و هر لحظه دامنه حریق وسیعتر می شد.بعددسته‌دوم وسوم‌مامورین اداره آتش‌نشانی‌نیزبمحل‌حریق‌آمده و بکمك هم مشغول خاموش کردن حریق شدند .

حریق ابتدا از قسمت جنوبی کارخانه شروع شده و بتدریج تمام کارخانه را فرا گرفته بود در این موقع باران هم شروع شده و منظره عجیبی ایجاد کرده بود و مامورین اداره آتش نشانی شهرداری و کارگران کارخانه در میان باد و باران و آتش‌مشغول فعالیت بودند ولی با وجود این دامنه آتش هر لحظه وسیعتر می شد وبیم سرایت آن بسایر نقاط میرفت لذا از دسته مامورین آتش نشانی‌نارمك و شمیران نیز کمك خواسته شد و مامورین آتش نشانی ارتش هم بمحل حریق‌آمده و بکمك هم پس از پنج ساعت عملیات ، حریق را خاموش کردند .

بوی سوختگی

یکی از کارگران کارخانه چوب بری که شب ها داخل کارخانه میخوابد می گفت دیشب بعد ازاینکه در کارخانه را بستم برای استراحت به اطاق خود رفتم ولی از همان‌اول شب بوی سوختگی بمشامم‌میرسیدو باوجود این توجهی نکردم و ساعت هشت خوابیدم ولی هنوز خوابم‌نبرده بود که بصدای سوختن الوار های خشك و چوبها از خواب بیدار شدم و سراسیمه خود را به بیرون‌رسانیدم و تازه متوجه شدم که کارخانه آتش گرفته است بلافاصله جهت اطلاع اداره آتش نشانی و کلانتری بطرف تلفن دویدم ولی شدت آتش باندازه ای زیاد بود که بتلفن نمی شد نزدیك شد . در این موقع مامورین آتش نشانی به جلو کارخانه رسیده و مشغول عملیات شدند و بعد از نیمساعت‌جلو کارخانه از جمعیت و مامورین موج میزد و در میان بادو باران اجتماع جمعیت باندازه‌ای زیادبود که مانع کار مامورین اداره آتش نشانی‌میشد

شهردار در محل حریق

درساعت یازده و نیم دیشب آقای مهام شهردار تهران و آقایان همامپور مدیر کل شهرداری و مهندس‌ساحلی ونورائی سرپرست و معاون اداره‌آتش نشانی بمحل حریق آمده و مامورین رادر عملیات اطفائی راهنمائی‌میکردند.

حریق تاساعت یك و نیم بعداز نصف شب ادامه داشت و بعد از خاتمه حریق نیز چند دستگاه از ماشین های اداره آتش نشانی برای احتیاط تاصبح در کارخانه بودند .

علت حریق و میزان خساراتوارده معلوم نیست و مامورین انتظامی و آگاهی مشغول تحقیق در باره‌موضوع هستند .

حوادث روز

سوتا فرزند

محمد علی اله‌یاری که براثرسوختگی وسیع بدن در گذشته بود دراداره پزشکی قانونی مورد معاینه قرار گرفت این زن هنگام پختن غذادر آشپزخانه براثر انفجار چراغ‌پریموس آتش گرفته بود .

* دیروز بموجب اعلام کلانتری ۲۰ جنازه مردی بنام حاج صمد فرزند حاج محمودکه‌براثر شکستگی جمجمه در گذشته بود در اداره پزشکی قانونی مورد معاینه قرار گرفت و جواز دفن صادر شد

* دیروز جنازه سرباز وظیفه‌ای بنام نصرت اله فرزند خلیل که براثر تصادف بااتومبیل‌دربیمارستان شماره ۲ ارتش در گذشته بود بوسیله آقای دکتر ارسطا دراداره پزشکی قانونی مورد معاینه قرار گرفت وجواز دفن صادر شد

* دیروز زنی بنام ربابه که‌در حال اغماء بود بوسیله بستگانش به بیمارستان سینا منتقل شدولی قبل از معالجه در گذشت

* دیروز طفل‌پنجساله‌ای بنام‌بتول داورزنی فرزند حسن که در اثر سوختگی درمنزل خود واقع در دروازه دولاب مجروح‌شده‌بود در بیمارستان سینا درگذشت .

* دیشب مردی بنام قربانعلی فرزند عبدالرحیم که‌دراثر حوادث رانندگی مجروح‌شده‌بود درگذشت.

حوادث و وقایع

قمار پسر باعث مرك پدر شد

دیروز دو برادر باسامی بهرام و بهمن که بیش از یازده و دوازده سال نداشتند بوسیله پاسبان به کلانتری ۱۲ جلب شدند .

بموجب محتویات‌پرونده بهرام‌متهم است که باضربه لگد پدر خودرابنام علی بقتل رسانیده است .

بهرام در بازجوئی بمامورین اظهار داشت که برای گرفتن پول نزد پدرم رفتم ولی وی باستناد اینکه بهمن برادر دیگر مزاج او پول‌گرفته وقمار کرده است از پرداخت پول بمن خودداری کرد .

بهرام ضمن بازجوئی می گفت : روز قبل مبلغی پول از بهمن برادرم گرفته و در قمار باخته بودم و امروز قصد داشتم از پدرم پول گرفته و قرض برادرم را ادا کنم و موقعی که جریان را برای پدرم تعریف کردم‌او در حال پرخاش در صدد کتك زدن من بر آمد و من هم ناچار برای‌فرار از دست او از خانه خارج شدم ولی پدرم دست از سر من برنداشت و همچنان مرا دنبال کرد موقعی که میخواست از جوی رد شود و مرا بگیرد لب جوی بزمین افتاد ووقتی من بالای سر او رسیدم مرده بود .

بهمن برادر بهرام ضمن بازجوئی جریان قمار برادرش را تایید کرد ولی از جریان مرك پدرش خبری نداشت .

در تحقیقاتی که بوسیله مامورین کلانتری از اهالی محل بعمل آمد گفته شده که علی بر اثر لگدی‌که بهرام باو زده بزمین افتاده و در گذشته است بموجب اعلام کلانتری ۲۲ جنازه علی اسدی برای معاینه باداره پزشکی قانونی منتقل شد .

بهرام و بهمن از طرف مامورین کلانتری بعلت صغر سن تحویل مادرشان شدند و پرونده برای رسیدگی بعدی بناحیه چهار دادسرا فرستاده شد .

نتیجه معاینه پزشك قانونی و تحقیقات بعدی چگونگی را روشن خواهد کرد .

بطوری که همسایه های این خانواده اظهار می داشتند علی در حدودشصت سال داشت و کارمند شرکت نفت بود و دو زن و سه بچه داشت.

جیب‌بری ازجیب مرد لال

دیروز پرونده‌ای در کلانتری ۵تشکیل شده‌بود که بموجب‌آن‌مردی بنام رجبعلی باتهام جیب‌بری تحت‌تعقیب مامورین قرار گرفته‌بود.

این شخص بنابشکایت مرد لالی بنام حجت‌آهنی تحت‌تعقیب‌قرار گرفته بود.

حجت‌آهنی شاکی پرونده که‌بعلت‌لال‌بودن ازابراز هویت خود و چگونگی واقعه عاجزبودادعاداشت که هنگام عبور ازخیابان شوش رجبعلی جلوی اوراگرفته وضمن صحبت واحوالپرسی مبلغ‌ده‌هزارریال وجه‌نقد ازوی سرقت کرده‌است.

بازجوئی اولیه درکلانتری از رجبعلی بعمل آمد وپرونده ازطریق آگاهی بخش ۵به‌اداره آگاهی فرستاده شد.

نکته جالب درتشکیل این پرونده آن‌بود که مامورین آگاهی بخش ۵علاوه بروظیفه عادی خود ناچار بودندبازحمت باشارات شاکی توجه کنند ونتیجه این اشارات رادرپرونده منعکس سازند.

در ۴۸ ساعت گذشته

۳۰ نفردراثرحوادث مختلف‌مجروح‌شده‌اند

در ۴۸ساعت گذشته ۱۱نفر باسامی مراد سرتیپی فرزند محمد هاشم -سیدمحسن ماهوت‌چی فرزندسیدعلی -حسین‌زندی فرزندعبدالله- سیدمحمد میرقاسمی فرزندابوالقاسم -ناصرپرشاد فرزندمحمد -محمد اصفهانی فرزند باقر- قربانعلی حیدری فرزند اسمعیل - سید حسین مصطفوی -مسعود قادری فرزند حسین-اردشیر پژوتنی فرزند هرمزدیار ومنصور فضل‌نظیری فرزند شکرالله دراثر حوادث‌رانندگی وچهارنفر باسامی صیاد عباسی فرزند علی‌آقا- حسن‌آسیو فرزندکریم -اکبر صداقت‌زاده فرزند علی-ماشاالله قدیری دراثر نزاع وچاقوکشی و ۸ نفر باسامی قربانعلی محمدی‌فرزند سید ابوالقاسم -داود فتحی‌فرزند حسن -محمدجود ترکمنی فرزندابراهیم -علی‌گودرزی فرزندطهماسب- حسن فیضی -جلیل مردی فرزندعلی -ولی‌الله محمدی فرزند علی‌ورزی حاج‌محمد دراثرسقوط ازبلندی وسه‌نفر باسامی عباس امام‌جمعه فرزند رضا-باذرمشهدی عرج‌فرزند یاور -مرتضی صفرعلی در اثر ماندن زیرآوار وچهار نفرباسامی احمدعلی- مهری ساکری فرزندحاج‌رضا- محمدقاسمی فرزند حسین -سیدحسین دوری‌فرزند محمددراثرسوختگی مجروح شده اند .

جیپ واژگون شد

یك‌مهندس‌جوان آناًجان‌سپرد

مهندس غلامحسین محجوب

امروز کسب‌اطلاع شد که براثر حادثه اتومبیل عصر روز چهارشنبه گذشته مهندس غلامحسین محجوب‌در یك کیلومتری زیر اب در گذشت .

بقرار اطلاع رسیده مهندس مذکور بااتومبیل جیپ برای اجاره یك‌معدن زغال به زیر آب رفته بود و در اثر واژگون شدن جیپ وی زیر اتومبیل ماند و در دم‌جان سپرد .جنازه‌مهندس غلامحسین محجوب بوسیله راه آهن بتهران حمل گردیده‌است . علاوه بر مهندس محجوب که دارای همسر و سه فرزند میباشد یکی از بستگان‌وی بنام مهندس متقی نیز دراین حادثه مجروح شده‌است .

۱۸۷ نفردراثر حوادث مختلف مجروح شده‌اند

هفته گذشته ۱۸۷ نفر در اثر حوادث مختلف مسموم و مجروح شده‌اند .

از این عده ۶۵ نفر در اثر حوادث رانندگی ۱۸نفر بعلت نزاع و چاقو کشی ۲۷ نفر درنتیجه سقوط ازبلندی ۱۹ نفر د راثر سوختگی ۲ نفر در نتیجه تیر خوردگی مجروح شده‌اند .

در همین هفته ۵۲ نفر نیز در اثر مسمومیت غذائی مسموم شده و ۳ نفر بقصد انتحارخودرا مسموم کرده‌اند.

۳۰۳۵۶۹

تلفن سیستم سرویس حوادث اطلاعات

زنی پس‌ازشش‌ماه تحمل رنج از مهریه‌اش گذشت

دیروز زنی پس‌ازشش ماه‌تحمل رنج‌راضی شدازمهریه‌اش بگذرد وطلاقش‌را بگیرد.شرح‌واقعه بدین قرار است :چندی قبل‌آمنه با قدرت‌الله ازدواج کرد، ولی‌زندگی آنها مطلوب‌نبود وازهمان روزهای اول باهم اختلاف پیداکرده ونزاع میکردند . اماچون مهریه‌آمنه‌زیاد بود و قدرت‌اله نمیتوانست آنرا بپردازد واز طرفی نیزآمنه حاضر نبود ازتمام یاقسمتی ازمهریه‌اش صرفنظر کنداین‌زن‌وشوهر مجبور بودند باهم زندگی کنندآنها دائم درحال نزاع‌و قهرو آشتی بودند تااینکه صبح‌امروز آمنه بکلانتری ۲۰مراجعه کردواظهار داشت‌دیگر ازاین زندگی‌خسته‌شده‌ام وحاضرم از مهریه‌ام صرفنظر کنم وازاین زندگی آسوده شوم .

اوگفت علت‌این تصمیم‌سریع این بوده‌است که‌دیشب قدرت‌اله باوجوداینکه می‌داند ازکالباس‌و خیار شوربدم می‌آید معذالك جز کالباس وخیار شوربرای شام‌چیزی نخریده بودوباشتهای تمام درحالی که‌من ناراحت میشدم جلوی‌چشم من آنهارامیخورد واین‌امر سبب شدکه باهم نزاع کردیم واوخانه‌را ترك کرد ورفت .

اکنون آمده‌ام تقاضا کنم‌اورا پیدا کنیدتاازمهریه‌ام صرفنظر کنم و طلاقم‌را بگیرم .

پرونده این‌ماجرا ازجنبه منازعه بدادسرا ارسال شد ولی ،آمنه متذکر گردید که‌باید شکایت خودراازنظرطلاق دردادگاه‌شهرستان مطرح نماید .

شمارهٔ مخصوص

ستاره سینما

بامطالبی‌که درهیچ‌جا نخوانده‌اید، باعکسهائی که در هیچ‌جا ندیده‌اید
یکدنیا زیبائی ویکدنیا مطالب جامع وکامل دربارهٔ سینمای فرانسه
دربیش از۱۳۰ صفحه با۴۱ عکس سه رنك و۶ عکس بزرك امروز منتشرشد

مجله ستاره سینما دردوره جدید خودازهمیشه زیباتر، خواندنی‌تر وتماشائی‌تراست

آ-۲۹۵۱۰

دنباله خبرهای اقتصادی

امکان تشکیل اداره نظارت برتعهدات

امروز دربانك ملی گفته شد هنگامی اداره نظارت بر تعهدات تشکیل خواهد شد که طرح تشکیل بانك مرکزی در کمیسیونهای مجلس تصویب شود . برای‌اینکه احتیاج بقانون جداگانه‌ای نباشد درطرح مزبور قسمتی برای‌تشکیل اداره نظارت‌بر تعهدات اختصاص‌یافته است . باوجود این امکان دارد که هیئت نظارت بر بانکها تعهدات افراد را زیر نظر بگیرد و ببانك‌ها گوشزد کند که در اینمورد بی ـ مطالعه اقدام نکنند .

۲۲ کمپانی سد ساز ازهفت‌کشور

برای ساختن سد لتیان اظهار تمایل کرده‌اند

مهلت دریافت دفتر مشخصات سد لتیان ۱۵ روز دیگر خاتمه مییابد . تاکنون ۲۲ کمپانی معروف از آلمان ـ فرانسه ـ انگلستان ـ ایتالیا ـ سویس ـ ژاپون ـ آمریکا دفتر مشخصات سد را دریافت کرده‌اند .

این کمپانیها که هریك در نقاط مختلف جهان تاکنون چندین سد بزرك و کوچك احداث کرده‌اندشرایط کار خود راتا۱۵روز دیگر به‌سازمان آب اطلاع خواهندداد پیش‌بینی میشود چند کمپانی از ۲۲کمپانی مزبور در مناقصه شرکت نکنند و شرائط پیشنهادی آن ها مورد قبول سازمان آب تهران قرار نگیرد .

در دفتر مشخصات علاوه بر جزئیات مشخصات سد لتیان ـ شرایطوامی که برای احداث این سد لازم است توضیح داده شده‌است . سازمان آب پیشنهاد کمپانی هارا بانظر مهندسین مشاور الکساندر کیپ مطالعه کرده در صورت لزوم با آنها وارد مذاکره تکمیلی خواهد شد تامناسب ترین پیشنهاد را قبول و به برنده‌مناقصه اعلام دارد . سازمان آب تهران‌پیش بینی میکند که کار مناقصه تا اواخر آذر خاتمه یابد .

بتون ریزی سد شهناز

روز ۲۸ آبان طی مراسمی آغاز میشود

خبرنگارما اطلاع میدهد بتون‌ریزی سد شهناز (یالفان) درهمدان روز ۲۸ آبان آغاز خواهدشد وعده‌ای برای شرکت درمراسم آغاز بتون‌ریزی شرکت خواهند داشت .

سدشهناز اولین سدی است درایران که با این سرعت پیشرفت کرده وتا مرحله بتون‌ریزی رسیده است زیرا از تاریخ شروع کارهای ساختمانی آن یکسال بیشتر نمی‌گذرد .

چگونگی عمل جراحی مهمی‌که انجام شد

بطوریکه درشماره گذشته اطلاع‌دادیم یك‌عمل جراحی تازومهم توسط «پروفسور جونز» استاد جراحی‌زنان دردانشگاه «جان‌هاپکینز» امریکا دربیمارستان زنان انجام‌گردید. امروز خبرنگارما برای‌اطلاع‌از وضع بیمارونتیجه‌عمل به‌بیمارستان مراجعه کرد وگزارش میدهد که حال‌بیمار که‌مدت سه‌ساعت‌ونیم زیرعمل جراحی‌بوده رضایتبخش‌است. جراحان بیمارستان توضیح دادند این‌عمل که‌برای اولین باردربیمارستان زنان انجام‌شده باین‌ترتیب بوده‌که برای بیمار که‌قبلا فیستول مجرای ادرار غیرقابل عمل‌بوده مثانه مصنوعی ازحلقه‌ای ازروده کوچك ایجاد شده است .

تبریکات

فدراسیون کشتی کشور

انتصاب آقای نصرت‌اله حاج‌عظیمی رابمدیریت کل سازمان تندرستی جوانان وتربیت‌بدنی ایران تبریك میگوید.

آ ـ ۲۷۰۵ — سرهنك معروفخانی

تیمسار سرلشگر دفتری

انتصاب شایسته آقای نصرت‌اله حاجی‌عظیمی بسمت مدیریت‌کل سازمان تندرستی‌جوانان وتربیت‌بدنی‌باین مردخدمتگذار فرصت‌بیشتری میدهد که‌در خدمت بشاهنشاه معظم ومملکت‌توفیق زیادتری بدست آورد علاقمندان بمملکت وفرهنك فرصت راغنیمت دانسته این‌حسن انتخاب رابه آن‌تیمسار ارجمند تبریك میگویند.

حسینعلی مشکوتی (سالار مشکوة) مهندس مشکوتی ـ دکترمشکوتی شهاب الدین‌مشکوتی — آ ـ ۲۲۸۳۵

انتصاب آقای جعفر طاهری بریاست فرهنك فیروزکوه‌رابه‌مردم فیروزکوه تبریك گفته موفقیت ایشان رادر خدمت بمردم خواهانیم.

وطنی ـ محسن بلیغ ـ علی جنابی ـ درویش ـ شریعتمداری ـ منوچهر طاهری ـ حسین وحمیدشمس‌المعالی ـ مشگین‌خط

بدینوسیله تبریکات خودرا بانجمن محلی واقعی نازی آباد که در تاریخ ۳۸٫۸٫۳۰ منتخب شدند عرض و توفیق آنهارا در خدمت به شاهنشاه ومیهن از خدا مسئلت داریم ابراهیم نیك پنجه رحیم‌زاده روح‌الله رحیم زاده ـ استاد حسین حداد ـ عبدالله ناگهی ـ برادران رشیدیان ـ اسدالله رحیم زاده ـ و چندین امضای دیگر

سازمان تندرستی جوانان وتربیت بدنی شهرستان شمیرانات

انتصاب جناب‌آقای نصرت‌اله حاج‌عظیمی رابمدیریت کل سازمان تندرستی جوانان وتربیت‌بدنی ایران صمیمانه تبریك میگوید .

آ ـ ۲۲۸۴۷ — محمود مشار، کاظم‌مزینی ،عباس‌لسانی

فروشگاه بلوز

مؤسسه تریکوبرلن وفرانس تریکو جهت آسایش‌مشتریان محترم شمال شهر دست بتاسیس فروشگاه بلوزکه‌شعبه‌ای ازفروشگاههای مذکور میباشد زده است.

فروشگاه بلوز جنوب شرقی میدان فردوسی

آغاز مسابقات قهرمانی والیبال باشگاههای تهران

از ساعت پنج بعداز ظهر روز جمعه مسابقات والیبال قهرمانی باشگاه های تهران زیر نظر فدراسیون والیبال کشور در سالن سر پوشیده ورزشی دانشگاه تهران با حضور رهزاران تماشاچی انجام گردید. در این‌مسابقات ۷تیم از باشگاههای تاج ـ سپه ، تهران ،تهران جوان ،بوستان، نادر ، ودارائی شرکت داشتند .

در مسابقات دیروز اولین مسابقه بین تیم تهران وتهران جوان انجام شدکه برنده تیم تهران اعلام گردید .

دومین مسابقه بین تیم های نادر و بوستان انجام گرفت در این‌مسابقه تیم بوستان برنده شد، در آخرین قسمت مسابقه دیشب تیم سپه بر تیم تاج پیروز گشت در مسابقات دیروز تیم دارائی استراحت داشت و دنباله مسابقات روز جمعه آینده در همین محل انجام خواهد شد .

دعوت سومین داور فوتبال ایرانی بمسابقات خارجی

دیروز آقای سرهنك مکری رئیس فدراسیون فوتبال کشور بخبرنگار ما گفت از کشور عراق طی نامه‌ای از فدراسیون فوتبال ایران تقاضا شده‌است که یك داور جهت قضاوت مسابقه تیم ملی عراق ولبنان اعزام شود فدراسیون با این تقاضا موافقت و در نظر دارد آقای اصغر تهرانی رابابن مسافرت اعزام دارد، این سومین دعوتنامه‌ایست که‌از فدراسیون بین‌المللی و کشورهای خارجی از داوران ایرانی می‌نمایندداولین دعوت مربوط به قضاوت مسابقه «سودان» و«اوگاندا» میباشد که آقای نصیری اعزام میشود دومین دعوت مربوطه به بازیهای‌آسیائی میباشد که آقای فیروزفر اعزام خواهد شد .

بقیه خبرهای فرهنگی و ورزشی

کلاسهای‌شبانه دانشسراهای‌مقدماتی کشور

بمنظور تکمیل معلومات و بالا بردن سطح اطلاعات آموزگاران شاغل که مدرك تحصیلی آنان کمتر از دیپلم دانشسراهای مقدماتی میباشد کلاسهای شبانه در محل دانشسرای مقدماتی تهران دایر شده است .

در این کلاسها که از روز پانزده آبانماه گشایش یافته برنامه‌تحصیلی دانشسرای مقدماتی تدریس میشود .

این کلاسها دارای دو دوره تابستانی و زمستانی است مدت دوره تابستانی سه ماه تعطیل تابستانی است .وآموزگاران خارج از تهران شرکت میکنند دوره زمستانی آن مخصوص آموزگاران تهران یا مرکز شهرستانی است که دارای دانشسرایمقدماتی میباشد ساعت کارکلاسهای دوره زمستانی از پنج تا هشت بعد از ظهر است مدت دوره زمستانی از اول مهر ماه تا پایان سال تحصیلی میباشد وطبق برنامه‌ایکه تهیه شده است آموزگاران با دیدن سه دوره در سه سال کلیه مواد لازم برای آموزش و پرورش را فرا میگیرند .

کلاس تعلیماتی بسکتبال بمنظور تشویق و آماده نمودن قهرمانان جوان یك دوره کلاس‌قهرمان ملی ایران درمحل باشگاه عملی بسکتبال زیر نظر آقای‌آوند تاج افتتاح گردیده است .

افتتاح استادیوم نوین بسکتبال بتعویق افتاد

صبح امروز اطلاع حاصل شد که افتتاح زمین بسکتبال استادیوم امجدیه که قرار بود فردا بعداز ظهر در حضور والاحضرت شاهپور غلامرضا پهلوی‌انجام‌شود بعلت‌عدم مساعدت هوا ببعدموکول گردیده‌است

فدراسیون بسکتبال کشور بعدا طی اعلامیه‌ای تاریخ افتتاح این استادیوم را باطلاع خواهد رسانید .

جشن فارغ‌التحصیلان دبیرستان البرز

از ساعت چهار و نیم‌بعد ازظهر روز پنجشنبه بیستم آبان جشنی بمناسبت توزیع جوایز شاگردان اول دبیرستان البرز در تالار نمایش آن دبیرستان برپا بود .

در مجلس جشن وزیر فرهنك وعده‌ای از معاونین و مدیران کل وزارت فرهنك‌و بسیاری از اولیای دانش آموزان حضور داشتند .

برنامه مرتب و بدون وقفه‌اجراشد ، وبسیاری‌از هنرمندان دبیرستان هنر نمائی کردند .

وزیر فرهنك پس‌از توزیع جوائز نطق موثر و مفیدی ایراد کرد ، درپایان جشن‌حضار ازنمایشگاه‌کارهای هنری دانش آموزان که بسیار جالب بود دیدن کردند .

اطلاعات

بازگشت وشرفیابی آرام بحضورشاهنشاه

پکوف باآرام ملاقات ومذاکره میکند

آقای عباس آرام وزیر امور خارجه در ساعت نیم بعداز ظهر امروز از رم با هواپیما وارد تهران شدند . در فرودگاه روسای‌وزارت امور خارجه از آقای آرام استقبال کردند.

آقای وزیر امور خارجه هنگام ورود بتهران بخبرنگار ما گفتند در این دوره مجمع عمومی آنچه بیش از هر چیز جلب توجه میکرد روح انتظار و امیدواری بود که در نمایندگان همه ملل دیده میشد ، درنتیجه مذاکرات وملاقاتها سران شرق و غرب اینك روح امیدواری محسوسی در سازمان ملل بچشم میخورد ونمایندگان کلیه دول‌انتظار دارند که این مذاکرات به نتیجه مثبت بیانجامد .

آقای آرام درپاسخ سئوال‌خبرنگار ما پیرامون جریان دوره اجلاسیه اخیر سازمان پیمان مرکزی گفتند بعلت بیماری دردوره اجلاسیه‌اخیر «سنتو» شرکت نکردم

آقای وزیر امور خارجه اظهارنظری راجع به جریان کار دوره اجلاسیه سنتو ننمودند .

آقای وزیر امور خارجه راجع به اقامت هشت‌روزه خوددراروپا گفت که اقامتم در اروپا بیشتر برای استراحت بود .

آقای آرام راجع بملاقات خود با آقای پلد وزیر امور خارجه ایتالیا اظهار داشت که این ملاقات‌بیشتر جنبه تشریفاتی داشت و مذاکره قابل ملاحظه‌ای انجام نگرفت .

خبر نگار سیاسی ما اظهارنظر میکند که دراین هفته باحتمال قوی آقای پکوف سفیر کبیر شوروی‌با آقای وزیر امور خارجه ملاقات خواهد کرد .

قطعی بنظرمیرسدکه عده‌دیگری از روسای نمایندگی های سیاسی خارجی مقیم پایتخت با آقای‌وزیر امور خارجه ملاقات خواهند نمود .

ناظرین سیاسی‌خارجی مقیم‌تهران امروز متذکر شدند که ورود آقای آرام در آستانه مذاکراتی که‌قرار است در حضور شاهنشاه و رئیس جمهوری پاکستان و نخست وزیر ترکیه انجام گیرد ، نشانه اینست که وزیر امور خارجه ایران نیز در این مذاکرات شرکت خواهند کرد .

امروز از آنکارا خبر رسید که آقای فاتین زورلو وزیر امور خارجه نیز همراه نخست وزیر ترکیه به تهران خواهد آمد .

آقای آرام وزیر امور خارجه پس از ورود بتهران مستقیما بکاخ‌وزارت امور خارجه رفته و مشغول کار شدند . آقای وزیر امور خارجه احتمال میرود عصر امروز بحضور شاهنشاه شرفیاب گردندو گزارش مربوط بمسافرت‌و مذاکرات خودرد واشنگتن را تقدیم نمایند .

پیش بینی وضع هوا

هوای شهرتهران بارانی‌است

پیش بینی هوای ایران تا ظهر فردا طبق گزارش اداره پیش بینی کل هواشناسی بدینقرار است :

هوای شهر تهران ابری همراه بارگبارهای‌کوتاه که‌بتدریج از مقدار ابرها کاسته خواهد شد .

هوای سواحل دریای مازندران و خراسان‌ابری توام بابارندگی ، آذربایجان و کردستان و لرستان ابری که بتدریج‌قسمتی ابری میشود و هوای بقیه نقاط صاف ، همراه‌با لکه‌های ابر پیش‌بینی‌میشود.

حداکثر درجه حرارت هوای شهر تهران در روز گذشته ۱۵ (۵درجه سردتر شده‌است) و حداقل آن ۴٫۵ درجه سانتیگراد بالای صفر بوده‌است .

گرمترین نقاطی که ایستگاه هواشناسی دارند در ۲۴ ساعت گذشته شهر آبادان باحداکثر ۳۹درجه سانتیگراد بالای صفر و سردترین نقاط شهر مشهد باحداقل یك درجه سانتیگراد زیر صفر بوده‌است .

شاهنشاه ومارشال ایوب‌خان رئیس‌جمهوری پاکستان درمراسم رژه دیروز درمیدان جلالیه ازواحدهای ارتش سان می‌بینند

مربوط به خبرصفحه اول

فرستنده تجارتی رادیوایران

بقرار اطلاع بزودی طرح مربوط به تاسیس فرستنده تجارتی‌رادیو ایران که از طرف اداره کل انتشارات و رادیو تقدیم دولت شده برای‌تصویب نهائی از طرف دولت تقدیم مجلسین خواهد شد .

برنامه های‌این رادیوجانشین‌برنامه های فعلی فرستنده محلی‌رادیوتهران خواهدگردید. وشامل‌اخبار-موسیقی- و آگهی های تجارتی خواهد بود . برنامه های رادیوی مزبور بوسیله یك فرستنده صد کیلوواتی بموج متوسط پخش خواهد شد و صدای‌آن در تمام ایران شنیده میشود و باین ترتیب پس‌از ایجاد رادیوی مزبور دیگر رادیوی ایران آگهی تجارتی پخش نخواهد کرد .

وزیردارائی مشغول‌کارشد

آقای‌وزیردارائی که‌بعلت کسالت چندروز گذشته دروزارتخانه‌حاضر نشده بودند امروز بهبودی حاصل کرد ودروزارت دارائی‌حضوریافتند.

توقف اتومبیلها درجلوی مسجد مجد ممنوع شد

امروز خبرنگار ماکسب اطلاع‌کرد که‌اداره راهنمائی‌ورانندگی ازتوقف وسائط نقلیه درمقابل مسجد مجد طبق اعلامیه قبلی خودممانعت خواهد کرد واتومبیلهائی که‌درجلو مسجد مجدتوقف کنند به اداره راهنمائی ورانندگی جلب‌خواهندشد.

ساختمان ایستگاههای تبریز ومشهد ومراغه

مامورین ساختمان راه‌آهن مشغول تکمیل ساختمان ایستگاههای مراغه‌وتبریزومشهدمیباشند قسمت‌عمده‌عملیات‌ساختمان‌این‌سه‌ایستگاه‌انجام شده وروزانه ششصدکارگر برای‌تکمیل این ساختمان فعالیت مینمایند.

استقبال ازبرنامه پیانیست اطریشی

آقای «والتر کلین» پیانیست‌مشهور اطریشی پنجشنبه گذشته با حضور جمع کثیری از رجال و خارجیان مقیم تهران و عده ای از مردم هنر دوست اولین برنامه خود را درتالار فرهنك اجرا کرد .

وی با نواختن قطعات وداع ـدرغیاب چند تابلوی نمایشگاه ـمراجعت و سونات دهم در دوماژورك ۳۳۰و چند قطعه دیگر از آثار موسیقیدانان‌بزرك جهان مورد استقبال حضار قرارگرفت در پایان برنامه دسته گل زیبائی‌از طرف انجمن فیلارمونیك به پیانیست اطریشی اهدا شد .

دومین برنامه واکتر کلین درشب دوشنبه ۲۴ آبان اجرا خواهد شد .

آخرین خبرتا ۴ بعد از ظهر

بهبود روابط آمریکا وجمهوری متحده

قاهره ـیونایتدپرس ـ امروز آمریکا و جمهوری متحده قراردادی امضاء کردندکه‌بموجب آن‌آمریکا بیش‌از ۹ میلیون دلار از اضافه محصول‌کشاورزی خود را به سوریه می دهد .این قرار داد نشانه دیگری بر بهبود سریع‌روابط دو کشور است . در سال گذشته آمریکا ۱۰۷ میلیون دلار ازاضافه محصول کشاورزی خود را به جمهوری متحده عربی داده است .

پیام تبریك چوئن‌لای به‌نهرو

دهلی جدید ـرویتر ـ چوئن‌لای نخست وزیر چین امروز پیام تبریکی برای نهرو بمناسبت هفتادمین سال تولد وی فرستاده است . چوئن لای در این تبریك اظهار امیدواری کرده است که نهرو با نیروی کامل و عقل فراوان خود سالها بزندگی ادامه دهد و به استحکام هند و دوستی چین‌و هند و صلح آسیا و جهان خدمت کند .

دستگاه‌کاشف سرطان

لندن ـ آسوشیتدپرس ـ رادیو مسکو اظهار داشت دستگاهی درمسکو ساخته شده است که‌به‌کشف سرطان در اولین مراحل آن کمك می کند . اساس کار دستگاه مزبور بر این اصل است که التماج بیمار و سالم‌امواج ماوراء صوت را به اشکال متفاوت منعکس می سازند . دستگاه مزبور شبیه رادار است ولی بجای امواج الکترو مغناطیسی از امواج ماوراء صوت استفاده می کند .

اززیر ذره‌بین نیوزویك

تعجب آور نخواهد بود اگر بزودی اعلام شود در مقابل مسافرتی‌که آیزنهاور به کشور های مختلف خواهد کرد خروشچف نیز مسافرتی رادر کشور های آسیائی و افریقائی آغاز کند .

طبق اظهارات یك دیپلمات کمونیست مسافرت خروشچف به کشور هائی انجام خواهد گرفت که آیزنهاور نتوانسته است بمناسبت خط‌سیر خود از آنها بازدید کند .

•••

عبدالناصر ازاینکه آیزنهاور قاهره را جزء پایتخت هائی که‌ازآن‌دیدار خواهد کرد قرار نداده از شدت خشم نزدیك است دیوانه شود و ناراحتی اورا با عکس العمل سیاست دالس در موردامتناع از شرکت د رساختمان سد اسوان میتوان مقایسه کرد

•••

برلن شرقی ـ یك دیپلمات عالی رتبه شوروی در اینجا گفته است که خروشچف در مورد سیاست اخیر چین نسبت‌به هند صریحا به مائوتسه تونك اخطار کرده است .

•••

دمشق ـ وقتی مارشال عبدالحکیم عامر از طرف عبدالناصر به حکمرانی سوریه تعیین گردید تصمیم گرفت دفتری برای شکایات مردم تاسیس‌کند و هنوز چند روزی از تاسیس این دفتر نگذشته بود که بیش‌از ۵ هزار شکایت به آن واصل شد .

•••

بعقیده دیپلماتهای مقیم واشنگتن بازهم تحولاتی در کرملین صورت گرفته وخروشچف دست به تغییراتی بشرح زیر زده است :

۱ـ نظارت ایدئولوژیك بر مسائل حزبی از میخائیل سوسلف که از استالینیست های سر سخت می باشد گرفته شده و به «اریستوف» عضو جدید هیئت رئیسه کمیته مرکزی که از طرفداران جدی خروشچف می‌باشد واگذار گردیده است .

۲ـ پاول یودین سفیر شوروی در چین پس‌از آنکه علنا در اختلافات مرزی هندو چین طرفچینی هارا گرفته سخت‌مورد انتقاد قرار گرفته‌است. بقرار اطلاع خروشچف دوباره خودرا در برابر دشمنی سخت عناصر حزبی وبخصوص کسانی که‌طرفدارسیاست خشن‌چین‌کمونیست‌هستندمیبیند

نقشه‌تخت‌جمشید بشاهنشاه تقدیم‌میشود

آخر وقت امروز خبرنگار ما تلفنی از شیراز اطلاع داد برای استقبال از موکب شاهنشاه و مارشال ایوب خان از طرف اهالی شیراز و بیمارستان نمازی و احزاب چندین طاق‌نصرت در مسیر موکب همایونی بسته شده است.

هنگام نزول اجلال شاهنشاه و میهمان عالیقدرشان بتخت جمشیدنقشه کاملی از چگونگی ایجاد جنگل مصنوعی و خیابان کشی تخت جمشید به پیشگاه ملوکانه تقدیم خواهد شد .

در این نقشه کلیهٔ تاسیساتی که در تخت جمشید ایجاد خواهد شد ترسیم گردیده است .

ذات ملوکانه در شیراز و تخت جمشید چاه عمیق آب را که در فلکه شهرداری شیراز حفر گردیده افتتاح می فرمایند و کلنك دو چاه عمیق را نیز در تخت جمشید بزمین میزنند گفته می شود شاهنشاه و حضرت رئیس جمهور پاکستان‌در تخت‌جمشید چای و میوه صرف می فرمایند و بمرو دشت وزرقان هم میروند .

روز تولد ملك‌حسین

امروز مصادف باجشن بیست‌و سومین سال‌تولد اعلیحضرت ملك حسین پادشاه‌اردن میباشد وبهمین مناسبت‌دفترتبریکی درمحل‌سفارت برای امضاء مفتوح بود .

اعلیحضرت ملك حسین روز چهاردهم‌نوامبر ۱۹۳۵ متولدشده‌واز یازده اوت ۱۹۵۲با محبوبیت و شجاعت‌کشوراردن رارهبری‌مینماید. مااین جشن فرخنده رابملت برادر ونجیب اردن تبریك میگوئیم .

خلاصهٔ اخبار کشور

★ امروز اطلاع دادهشد که چون فردا مصادف باروز وفات‌حضرت زهرا (ع) است کادر اداری مجلسین شورا و سنا تعطیل می باشد .

★ •صبح دیروز کلاس سخنرانی اداره راهنمائی و رانندگی در دبیرستان دارالفنون تشکیل گردید ودر حدود پنجهزار نفرازرانندگان متخلف وسائط نقلیه عمومی ورانندگان شب کار شرکت واحد اتوبوسرانی شرکت کردند .

★ امروز درآمدی که‌از فروش بلیط مسابقه های فوتبال بدست آمده بود بین فدراسیون و تیم های شرکت کننده تقسیم شد . جمع در آمد از این راه مبلغ یکصد و شصت هزار ریال بوده است

★ کمیسیون بودجه مجلس شورایملی ساعت نه ونیم صبح امروز بریاست آقای مهران (نایب رئیس) وباحضور آقای سرلشکر انصاری وزیر راه، انواری معاون وزارت دارائی، خطاطان معاون وزارت‌گمرکات وانحصارات تشکیل‌شد ،ابتدالایحه واگذاری راه‌آهن‌میرجاوه ـزاهدان از طرف دولت پاکستان بایران و سپس لایحه استخدام سه نفر کارشناس یونانی برای کشت توتون و لایحه نحوه استخدام کمك مهندسین و تکنسین ها مطرح و تصویب گردید .

خبرنگار نروزی درزندان

طبق گزارش تلفنی آخروقت امروز خبرنگار ما از اهواز ظهر امروز یك نفر خبرنگار نروژی بنام «کیله جورهاسن» با کسب اجازه از دادستان استان خوزستان بملاقات ملوانان نروژی که در زندان شهربانی اهوازبازداشت می باشند رفت وازآنها عکس گرفت . خبرنگار مزبور هم بهیچ زبانی‌جززبان نروژی آشنائی‌نداشت و با ایما و اشاره منظور خود را به مقامات محلی فهمانید مشارالیه‌پس‌از گرفتن عکس از متهمین نروژی به آبادان رفت .

تیمسار سرتیپ گوهری

افسران و درجه داران و کارگران دائره کارگاهها مصیبت وارده را به آن تیمسار گرامی تسلیت عرض نموده و از خداوند متعال صبر و شکیبائی را برای بازماندگان‌آن مرحوم مسئلت مینمایند . **سرهنك۲ نور زاد**

جناب سرهنك علائی

مصیبت وارده را به آن جناب تسلیت عرض نموده و از خداوند متعال صبر و شکیبائی را برای بازماندگان آن مرحوم مسئلت مینمایم **سرهنك ۲ نورزاد**

با تاسف و تاثر فراوان مصیبت وارده را بخانواده محترم مخاطب رفیعی بخصوص دوست عزیزمان جناب سرهنك حبیب‌اله مخاطب رفیعی و بانوی مکرم تسلیت میگوئیم . **سرهنك‌احمد واثقی‌وبانو**

با نهایت تاسف در گذشت فقید سعید تیمسار سپهبد هشترودی معاونت فرماندهی نیروی زمینی را از طرف افسران ـدرجه داران ـ افراد ژاندار مری کل کشور بکلیه همقطاران ارتشی بویژه بازماندگان آنمرحوم تسلیت‌میگویند
آ ـ ۱۹۶۰۴ **ژاندارمری کل کشور**

با کمال تاثر افسران و درجه داران گارد مرزی در گذشت شادروان تیمسار سپهبد هشترودی را بعموم بازماندگان آن تیمسار تسلیت عرض نموده و بقای عمر بازماندگان آن مرحوم را از خداوند متعال خواستارند .
فرمانده گارد مرزی کل کشورـسرلشگرحسن‌رزم‌آرا

دوست وهمکار محترم جناب آقای دکترمحمدمسعود

در مصیبت وارده سهیم و تسلیت عرض مینماید .
آ ـ ۲۲۸۳۹ **دکترلشگری**

در گذشت نابهنگام تیمسار فقید سپهبد هشترودی ضایعه اسف انگیز برای ارتش بوده است این جانب به نمایندگی از طرف افسران لشگر ۸ لرستان مصیبت وارده را بعموم‌افسران‌ارتش‌ودوستان‌بویژه بازماندگان آنمرحوم تسلیت عرض مینمایم .
فرمانده لشگر ۵ لرستان سرلشگرجهانبگلو

افسران‌و درجه داران و افراد مرکز زرهی و سوارفوت جانگداز تیمسار سپهبد هشترودی معاونت فرماندهی نیروی زمینی را بخاندان جلیل آن مرحوم تسلیت عرض مینمایند. **فرماندهمرکززرهی‌وسوارـ سرتیپ‌امیرانصاری**

با کمال تاسف مصیبت وارده را به خانواده محترم فروزی تسلیت عرض مینمائیم .
دکتر علی‌فتوحی ـدکترعلی‌صادقی ـدکترمحمودفتوحی

تیمسار سرلشگر کوششی

فدراسیون تیراندازی کشور از درگذشت تیمسار سپهبد هشترودی معاونت فرماندهی نیروی زمینی بی نهایت متاثر بوده ومصیبت‌وارده را بحضور آن تیمسار معظم تسلیت عرض بقاء و سلامتی بازماندگان آنمرحوم را از خداوند متعال خواستار است .
آ ـ ۲۲۸۸۷ **سرهنك ستادحسین موحد**

آگهیهای تسلیت

دوست عزیز آقای حسن محجوب

با کمال تاسف ضایعه وارده را بجنابعالی و فامیل محترمتان تسلیت عرض مینمائیم .
آ ـ ۲۲۸۷۵ **محمد علی‌بدیعی‌ـعباسقلی سیار**

جناب سرگرد مخاطب رفیعی ریاست شهربانی خرمشهر

باکمال تاسف فوت‌پدر بزرگوارتان راتسلیت عرض بقاء عمرجنابعالی وخانواده‌محترم راازخداوند متعال مسئلت‌دارم.
ازطرف افسران ودرجه‌داران وافراد شهربانی خرمشهر
آ ـ ۲۹۶۲۴ **سرگرد رضائی**

جناب سرگرد مخاطب رفیعی ریاست شهربانی خرمشهر

باکمال تاسف فوت‌پدر بزرگوارتن راتسلیت عرض بقاء عمرجنابعالی وخانواده محترم‌راازخداوند متعال خواستارم.
ازطرف کارمندان دائره آگاهی وشعبه مبارزه بامواد مخدره‌شهربانی خرمشهر آ ـ ۲۹۶۲۶ **احمدزاهدانی**

خانم فخیم مدیره دبستان پرنیان

با نهایت تاثر مصیبت وارده را به آن همکار محترم تسلیت عرض مینمایم .
آ ـ ۲۲۹۳۷ **مدیره دبستان شکوفه ـبنی صدر**

جناب آقای محجوب در حیرتم چگونه دهم برتوتسلیت با قلبی آکنده از تاسف در گذشت اسف انگیز و نابهنگام یگانه برادر ارجمندت شادروان مهندس محجوب راتسلیت عرض نموده و از پیشگاه پروردگار بزرك برای بازماندگان صبر و سلامت و برای آنمرحوم شادی روح و مغفرت خواستاریم **محمد طاهریان ـمحمد رهروان ـحسین شمس آبادی ـعلیرضا تولائی ـرضا منصوری**

مصیبت وارده را بجناب آقای مکارم و فامیل محترم با کمال تاثر تسلیت میدهیم . **ابوطالب شاه حسینی**

حادثه ناگوار را بعموم بازماندگان آنمرحوم تسلیت‌میدهیم با کمال تاثر مصیبت وارده را بخانواده محترم میردامادی خصوصا دوشیزه زهرا میردامادی تسلیت عرض میکنیم .
دانش آموزان کلاس چهارم ادبی دبیرستان داوری

جناب آقای حسین مکارم

با نهایت تاثر مصیبت وارده را به آنجناب تسلیت عرض نموده بقای عمر عموم بازماندگان را از خداوندمتعال خواستارم **رضامعینی**

با کمال تاسف در گذشت شادروان تیمسار سپهبد هشترودی را به عموم بازماندگان آنمرحوم تسلیت‌عرض مینمایم **سرتیپ محمد خواجه نوری**

خانواده های **محجوب ـمریخی ـصبور ـ ذوقی ـ حسامی ـ مجد** با کمال تاثر در گذشت **مهندس‌غلامحسین محجوب** که بر اثر حادثه اتومبیل‌روی‌داد باطلاع اقوام و دوستان میرساند مجلس ترحیم مردانه روز یکشنبه ۲۳ آبان در مسجد لاریجانی واقع در پامنار از ساعت ۹ تا۱۱ و ختم زنانه از ساعت ۳ تا ۵ بعد از ظهرهمانروز در منزل آن مرحوم واقع در خیابان ژاله چهار راه آب سردار برقرار می باشد .
ابوالقاسم محجوب ـحسن محجوب ـ محمد باقرمریخی‌ـ مهندس احمد صبور ـابوالقاسم ذوقی‌ـ مرتضی قلی‌حسامی‌ـ مهندس سیروس مجد
آ ـ ۳۳۸۷۱

خانواده های **پور شیروانی ـگلرخی ـ لقمانیه ـعباسی‌ـ خرم ـجیره بندی**

بانهایت تاسف در گذشت مرحوم **فتح‌اله پورشیروانی** را باطلاع کلیه بستگان و دوستان میرساند مجلس‌ترحیم آنمرحوم روز یکشنبه ۲۳ آبان ماه جاری از ساعت ۳ الی ۵ بعد از ظهر در مسجد خندق آباد واقع در خیابان مولوی کوی اسماعیل بزاز بر قرار خواهد بود از کلیه بستگان و دوستان دعوت مینماید که با حضور خود روح آنمرحوم‌را شاد فرمایند .
آ ـ ۲۲۸۶۱
بعموم‌بازماندگان آنمرحوم تسلیت میدهیم .

بدینوسیله درگذشت مرحومه مغفوره **خانم حاجیه‌رقیه سپهر** والده آقای محمد تقی عبهری را باطلاع خویشاوندان ودوستان میرساند مجلس ختم آنمرحومه روز یکشنبه ۲۳ آبانماه از ساعت ۳تا ۵ بعد از ظهر در مسجد اباذر واقع در میدان ژاله بین خیابان های خورشید و زرین نعل منعقد خواهد بود . **دکتر عباس‌سپهر**
آ ـ ۲۲۸۷۳
بعموم‌بازماندگان آنمرحومه مصیبت‌وارده راتسلیت میدهیم

انتخاب!..

آدی کظم حبشی‌زاده تابحال‌در مغازه خرازی فروشی پدرش در اهواز کار میکرد. ولی‌چون‌سیصد هزارریال از جوائز سری ۴۶۳را برده وسرمایه‌دار شده تصمیم‌دارد مغازه مستقلی برای خودش بازکند
بنگاه بخت‌آزمائی ملی

کاش سال انتخاب میشود

مسابقه بزرك هنری اطلاعات‌کودکان باهمکاری «گالری هنرجدید»

مجله اطلاعات‌کودکان بدنبال مسابقه بزرك «انتخاب شاگرد ممتاز سال» بزرگترین مسابقه نقاشی سال را ترتیب میدهد.

شرائط شرکت درمسابقه بسیار سهل وآسان است وببرندگان جوائزباارزشی تقدیم میشود. عکس هریك ازبرندگان درمجله اطلاعات کودکان چاپ میشودونفرات برنده درراديو وتلویزیون معرفی میشوند.

شرح این‌مسابقه جالب وشرائط شرکت درآن را درشماره‌آینده اطلاعات‌کودکان بخوانید. **اطلاعات‌کودکان روزهای چهارشنبه درسراسرکشورمنتشرمیشود**

استخوان بندی کلیهٔ ساختمانهای نمایشگاه علم وصنعت فرانسه با داربست آهنی آنترپوز ساخته شده است