اطلاعات

سال‌نهم شمارهٔ ۲۳۹۲ — یك شنبه سی‌ام دی ماه ۱۳۱۳ — سی دینار

گذارشات مهم دنیا

بازگشت سار به آلمان

دیروز آژانس پارس اطلاع داده بود که موضوع بازگشت سار بالمان بتاخیر افتاد ، خبری هم که‌ازمخبر مخصوص اداره در ژنو در این باب واصل گردیده بود ، همین قسمت را تایید می کرد .

تصمیم‌شورای جامعه‌ملل بطورکلی این‌بود که پس مراجعه باراء عمومی وتعیین سرنوشت اهالی سار در صورتیکه آراء اکثریت اهالی برله آلمان باشد تشریفات قانونی بازگشت ناحیه سار را بالمان‌فراهم و این موضوع را خاتمه بدهند . از جمله مسائلی که یکی دو روز قبل ازمراجعه باراء عمومی مورد مطالعه ودرمحافل ژنو- مطابق اخبارآژانس‌پارس - پیش‌بینی میگردید یکی این بود که : تاریخ انتقال اختیارات سر زمین سار چه وقت خواهد بود ؟ و در صورت الحق با لمان مدت عملی شدن‌این تصمیم اقلا یکماه بطول خواهد انجامید »

چون دریازدهم ژانویه نتیجهٔ اخذ آراء رسما اعلام و نتیجه هم بطوریکه میدانیم برله آلمان بوده است در این صورت باید در یازدهم فوریه اختیارات ناحیه سار رسما منتقل بالمان گردد . و این همان مدتی است که در راپورت کمیتهٔ سه نفری بریاست بارون آلویزی نمایندهٔ ایتالیادر جامعهٔملل در دسامبر - یعنی دو ماه قبل از این - راجع بحل و تسویهٔ مسائل فنی مربوط بواگذاری معادن سار بالمان و موضوع نادیهٔ ۹۰۰ ملیون فرانك بفرانسه ازاین بابت پیش بینی گردیده است وبنا براین تاخیر حاصله در تصمیم شورای جامعهٔملل برای انتقال اختیارات ناحیه مزبور بالمان - بنا بر آن چه که دیروز خبر رسیده است - فقط ۱۵ روز میباشد یعنی اول مارس تاریخ انتقال مزبور پیش بینی وضمنا ازطرف کمیته متخصصین‌فرانسوی و آلمانی نیز تاریخ انتقال ناحیه سار را بین۱۵فوریه واول‌مارس توصیه کرده‌اند

ولیکن‌یك خبر قابل توجهی که‌راجع بدلیل‌تاخیر تصمیم جامعه ملل از آژانس پارس واصل ودرخبر نماینده‌مخصوص‌اداره درژنونیز بدان‌اشارت رفته‌بود، این‌است که آژانس مذکور اطلاع میدهد : «وقتی که دلیل‌تاخیر تصمیم جامعهٔ ملل معلوم‌شدمثل‌این‌بود که کهیك بمب درشورای جامعه ترکیده‌باشد . دلیل‌این پیش‌آمداین‌بود که :«فرانسه مسئله‌خلع سلاح‌ونساختن استحکامات ووسایل جنگی‌را درسارمطرح نموده مطابق مواد۴۲ - ۴۴ معاهده ورسای درتمام‌خاك آلمان در کنار چپ رودخانهٔ رن آلمانهاحق‌ساختن استحکامات و وسایل جنك را ندارند . فرانسه ادعا میکند که طبق مواد مذکور تمام راه‌آهنها و چیز های دیگری که میتوان ازآنها استفاده قشونی نمود بایستی ازبین برده‌شود »

این دلیل وادعا مشکلاتی راکه در ۱۹۱۹ کنگره صلح ورسای باآن مواجه گردید بخاطر می آورد. درآن‌روزمتفقین بامواد چهارده گانه و پلسن موافقت نمودند که مواد مزبور اساس مذاکرات‌صلح دریس جنك بین‌المللی قرار داده شود و پس از تشکیل کمسیون‌های فنی کنگره صلح و تنظیم مواد راجعه بتشکیل جامعهٔ ملل و تقدیم راپورت آن به کمسیون‌سه‌نفری (کلمانسو - ویلسن - لویدجورج) موضوع ضمانات یعنی تامین صلح ووسایل لازمه‌آن مهمترین اشکالی بود که بدان بر خوردند . تاسیس جامعه ملل درآن‌موقع پیش بینی گردید ولیکن‌قرار شدتا زمانی که‌جامعهٔ ملل وسایل حفظ صلح رادارا گردد ، تدابیر فوری اتخاذ شود که آلمان دیگر نتواند قیام باخذانتقام کند وازطرفی‌موضوع‌ضمانات‌برای فرانسه که نزدیك ترین همسایهٔ آلمان بود اهمیت زیادی داشت و اساس مسائل محسوب‌می گردید

***

در مرحلهٔ اول برای خلع سلاح آلمان موافقت حاصل گردید ، الغای خدمت نظام وظیفه و تقلیل‌و تحدید عدهٔ قشون آلمان بصد هزار نفر و تقسیم کشتیهای جنگی و تجارتی آلمان ومسائل مربوطه بجلوگیری از تجهیزات نظامی او عملی شد ولیکن فرانسویها هنوزتجربهٔ ۱۸۰۷ یعنی خلع سلاح آلمان را در زمان حملهٔ ناپلئون بناپارت به‌پروس در نظر داشته‌و می دانستند این وسایل خیلی زود ممکن‌است از جانب آلمان خنثی گردد بنا بر این کلمانسو نام دولت فرانسه ضمانتهای دیگری خواست و آن تعیین رودخانه‌رن برای سرحد غربی آلمان‌واستقلال ساحل یسار رود مزبور و اشغال دائمی آن ازطرف متفقین بود اما این پیشنهاد مواجه با مخالفت شدید متفقین شد و مخصوصا ویلسن حاضر نبود که‌مقدرات عدهٔ زیادی از آلمانهارا بفاتحین و مخصوصا فرانسه واگذارنماید ولویدجورج آن بیان معروف خود را که: « ما نمیخواهیم الزاس و لورن جدیدی را بوجود آوریم » در ضمن اعتراض خود اظهار داشته بالاخره پس از مذاکرات زیاد موافقت حاصل گردید که ساحل یسار رن و ابتدای پلهای آن در طرف ساحل یمین ازطرف‌قوای‌متفقین درمدت پانزده سال و تخلیه این نقاط متدرجا و منطقه بمنطقه هر پنجسال بپنجسال بعمل آید بشرط‌آنکه آلمان کلیه تعهدات‌خودرا ایفاء نماید تخلیه این مناطق که مربوط به‌اجرای نقشهٔ غرامات‌و در ۱۹۲۴ ابتداء بتوسط داوس و بعدا در ۱۹۲۸ بتوسط یونك تهیه گردید و سیاست صلح جویانه و رشیدانه اشتر زمان وزیر خارجه متوفا و معروف آلمان باعث تخلیه مناطق مذکور گردید یك سرگذشت مفصلی است که باید تاریخ معاصر جریان وقایع آن را جزء مشکلات بعد از جنك بثبت رساند چیزی که دانستن آن برای‌خوانندگان سودمندمیباشد اینستکه:

علاوه ازمراتب مذکوره مقرر گردیداراضی ساحل یسار و یك منطقهٔ پنجاه کیلو متری از عرض در ساحل یمین رودخانه کاملا غیر نظامی یعنی‌بدون‌قلعه وساخلوواستحکامات شودوهرگونه اقدام نظامی المان‌در این اراضی‌یك عمل‌خصمانهٔ تلقی شود.

***

حالا که این تاریخچه ذکر شدذهن‌خوانندگان نسبت بدلیل تاخیر تصمیم شوری در بازگشت ناحیه سار بالمان وادعای فرانسه ومواد ۴۲ - ۴۴معاهدهٔ ورسای روشن تر میشود .

اخباری که امروز از ژنورسیده ازجریان همین قضیه‌حکایت میکند وخبری که دیروز واصل شده باز حاکی بود که المان موافقت کرده است بر اینکه استحکامات وقلاع جنگی در ساحل چپ نداشته باشد ولیکن در موضوع برداشتن راه آهنها موافقت‌نکرده است . از این رو معلوم می‌شود که زمینهٔ موافقت‌بیشتر فراهم است ونیات صلح جویانه در ژنو فعلا بیشتر از نیات صلح جویانهٔ که در ۱۹۱۹ در کنگرهٔ صلح وجود داشت حکمفرما میباشد واثرات نیك این نیات صلح جویانه - درصورت عدم بروز اشکالات‌وحوادث غیر مترقبه - بزودی معلوم خواهد شد .

مکتوب مخبراداره در ژنو

پنجشنبه ۱۰ ژانویه

در ژنو

یقین دارم تلگرافاتی که درخصوص مسائل مربوطه به ایران‌وعراق فرستاده ام‌جریان‌قضایارا روشن خواهد نمودولی چون‌میدانم تمام افکار وتوجه‌هموطنان عزیزم اکنون متوجه ژنو واین کاخ باعظمت عدالت میباشد البته سعی خواهم داشت تمام جریانات ژنوو شرح وقایع جامعه ملل‌را برای استحضار خوانندگان محترم ارسال دارم

تمام محافل ژنو نیزمتوجه موضوعاتی‌شده‌اند که روز سه شنبه در دستور شورای جامعه ملل قرار گرفته ، افکار عمومی عالم این روزها در اطراف مسئله سار دور میزند که در دستور همان روز سه شنبه گذارده شده و در عین حال موضوع اختلاف سرحدی عراق و ایران هم از لحاظ بین‌المللی‌اهمیت شایانی را دارا میباشد بهمین جهت بود که مخبرین جراید خارجی که در ژنو هستند وهمچنین‌نمایندگان مطبوعات‌ژنو برای‌ملاقات ومصاحبه باهیئت نمایندگی ایران‌تقاضای وقت‌نموده‌بودندوبرحسب‌وقتی که تعیین‌شده بود دیروز بعد ازظهر آقای‌کاظمی وزیر امورخارجه در هتل (Belle vue) که هیئت نمایندگی ایران مرکب از آقای وزیر امور خارجه آقای‌علاء وزیر مختار ایران درلندن - آقای سپهبدی -آقای منصورالسلطنه، آقای‌محسن‌خان رئیس درآن‌جااقامت دارند،نمایندگان مطبوعات‌را پذیرفتند. این‌پذیرائی از نمایندگان جراید بسیار بموقع بود زیرا اغلب روزنامه نویس های خارجه بوضعیت حدودی ایران و وعراق آشنائی نداشتند واز اساس موضوع بی‌اطلاع بودند . هنگام پذیرائی نقشه های مختلف و متعددی که درسالون هتل جای داده شده بود مورد دقت‌و مطالعه نمایندگان جراید قرار گرفت و مسائل مزبور درنظر هیئت‌مطبوعات‌روشن‌وارچگونگی قضیه‌کاملا استحضار حاصل نمودند و همچنین در جواب سؤلاتی که از آقای وزیر امور خارجه راجع بیاد داشت جوابیهٔ دولت ایران به اعتراض و شکایت دولت عراق می نمودند آقای وزیر خلاصه ازمتن یاد داشت دولت ایران را که تسلیم ریاست دارالانشاء جامعه ملل نموده بودند به اطلاع نمایندگان جراید رسانیدند

آقای علاء وسایر آقایان هیئت نمایندگی نیز توضیحات کافی در برابر سئوالات نمایندگان جراید دادند و مخصوصا آقای علاء نطقی در آن جلسه ایراد نمودند که عین نطق مزبور در تمام‌جراید محلی طبع وانتشار یافت .

***

جواب دولت ایران بشکایت عراق بطوریکه در تلگراف بعرض رسید روز هشتم ماه ژانویه بمسیو اونول (Avenul) رئیس دارالانشاء تسلیم گردیده است ودر ظرف امروز وفردا نشر وبین نمایندگان ملل توزیع خواهد گردید تااز مداول آن که در دستور شورای جامعه ملل قرار گرفته واین دو سه روز مطرح خواهد شد استحضار حاصل نمایند

قلم مستر هندرسن

صلح دنیا...

مستر ارتر هندرسن رئیس حزب کارگران انگلستان ریاست کنفرانس خلع سلاح رانیز داراست بعد از پیمان فرانسه و ایتالیا و اخیرا مراجعه باراء عمومی در ناحیهٔ سار امیدوار بهائی جهه تشکیل مجدد کنفرانس خلع سلاح پیدا شده‌است . مستر ارتر هندرسن بایستی که از وجههٔ مزبور دارد راجع بشئون صلح نوشتجات ومقالات او قیمت جداگانه را واجد است ، این رجل انگلیس مقالهٔ بتازگی در باب صلح نشر داده ومینویسد :

« از قدیمترین ازمنهٔ تاریخ تا اکنون توجه بالغای جنك باین اندازه که امروز این قضیه مورد اهتمام واقع گردیده مورد توجه واقع نشده است‌زیرا که جنك اخیر تطوری در عقاید وافکار عمومی ایجاد نمود که شامل تمام ممالك دنیا ومخصوصا راجع به جنك تطوری شگفت حاصل وآن را باعث نکبت و فلاکت عمومی وعدیم الفائده وموجب مفاسد اخلاقی دانسته اند .

« یك نقطهٔ درآنجا وجود دارد که‌مربوط بوسائلی استکه برای اجتناب جنگهای آینده آراء در باب آن مختلف میباشد . در واقع وسایل برای اجتناب جنك متعدد است ولکن سیاست حزب کار لری انگلیس ابطال آن را وجههٔ مقصد خود قرار داده که با دست جامعه ملل و بواسطهٔ وجود آن و ایجاد یك رژیم مشترکی برای صیانت‌صلح، جنك را از حیات ملل و اقوام دنیا ملغی کند بطوریکه هر مملکتی بر خود فرض نماید که بهیچوجه برای تسویهٔ هیچگونه نزاعی متوسل بجنك نشود و بدون تشبث باسلحه حکمیت را بپذیرد و در قوهٔ بین‌المللی که برای محافظت صلح بر اساس رژیمی که در خدمت جامعه ملل است ایجاد شده شرکت کند...

نخستین اشکالی که در این مرحله بظهورمی رسد همانا جلوگیری از بازگشت بمسابقهٔدر تسلیحات و تجهیزات‌است . وپس ازمجاهدهٔ زیادی‌در کنفرانس خلع سلاح که سه سال بطول انجامید ، قائم شدیم باینکه بکانه وسیلهٔ اجتناب وپرهیز ازمسابقهٔدرتجهیزات جنگی پیروی از تدابیر ناقص ولی مشترك بر علیه هر کس که ثابت شود متجاوز و متعدی میباشد. قوهٔ قادره برصیانت رژیم مشترك و احترام گذاردن بتصمیمات و قرارهای صادره از جامعهٔ ملل تنهاوسیلهٔ ایستکه می تواند موجبات اطمینان و اعتماد او رابرای هردولتی بدرجهٔ کافی فراهم سازد وهردولتی را پس از فراهم شدن اطمینان واعتماداو وادار کند که ازتشکیلات قشونی‌وسیع ومخارج‌هنگفت قوای بحری صرف نظر نموده ، و از نقشه های مربوطه بتوسعه تشکیلات و افزایش قوای مزبورعدول نماید . و برای وصول باین مقصد باید خلع سلاح در داخلهٔ خود ممالك صورت بگیرد و دست مساعدت اخلاقی رو بجامعهٔ ملل دراز شود . و اسلحهٔ لازمه را باو تقدیم دارند . هدف عالی مقصود ما وصول بیك نوع تعاون‌وهمکاری بین المللی ودایر نگاهداشتن دستگاه عمومی بین المللی برای یگانگی دول دنیا است که احتیاجات ومسائل عمومی رامورد مطالعه خود قرار بدهد .

« آن رژیم دیپلماسی که ایجاد توازن بین المللی را در اروپا حکم می کند و خلاف آن و همچنین فکری که میگوید : انسان نمی تواندپایدار بماند مگر آنکه در یك هیئت سیاسی مانندتشکیلات حکومتی‌صاحب‌سیادت و امپراطوری های فعلی‌عضویت داشته باشد ، بطور قطع در نظر ما (مقصودحزب کارگر انگلیس است) مردود و قابل قبول نیست و لازم است ما خود درك کنیم این مسائل که کمتر اشخاص اهمیت آن را درك میکنند مستلزم اقدام و عمل است و آن چه را که تا کنون جزء خیالات واهی می دانستند امروز در شمار یکی از اصول و قواعد سیاست مملکت ما انگلستان گردیده است . حزب کارگری توانست که عقیده و روش دیرینه بین المللی ما را در یك پروگرام سیاسی مرکزیت دهد که پروگرام مزبور عبارت ازتنظیم امور جهان در یك هیئت تعاون بین المللی وسیعی میباشد .

« وجههٔ نظر ما یك مقصد اقتصادی و یك مقصد سیاسی را هدف خود قرار داده است وآن درازکردن دست مساعدت از جانب هرمملکتی رو بمملکت دیگر میباشد .

بسیاری از اشخاص سئوال میکنند : چگونه صلح دنیا را تامین کنیم ؟ تامین صلح دنیا منوط به تنظیم امور دنیا بدك صورت بین‌المللی میباشد امور دنیا وقتی بدانصورت تنظیم گردید تعهدات ملی‌تابع تعهدات جهانی ومتوافق با احتیاج همهٔ می گردد ملل و اقوام دنیا بایستی این نکته را بدانند که همه با هم شریك هستند نه رقیب ودشمن و برای تسویه اختلافات ومنازعات حاصلهٔ بین‌خود تعاون و همکاری نموده ، و با حسن نیت اختلافات خود را حل و تهدیدات جنگی را که ناشی از احساسات خصمانه است خاموش و آنرا بنظر یك‌جرم وجنایت بین‌المللی نگریسته و بدور اندازند . این یك مسئله خیلی مشکل ومستلزم اراده وتهور و بزرگی دل و بالاخره فداکاریهائی است تا آنکه بدان نائل شویم .

چه رژیم و چه وسائلی را میتوانیم برای حصول این‌مقصود بکار بریم ؟ دو وسیله برای‌تامین عدالت اجتماعی و صلح دنیا داریم یکی وسیلهٔ ملی و وطنی و دیگری بین المللی است اولی پارلمان میباشد ، عقیدهٔ ما اینستکه پارلمان باید برنك تازهٔ خود را بیاراید تابتواند خواهشهای ملی‌را باسرع اوقات ممکنه انجام بدهد ادوار تقنینیه یك ادوار حقیقی آزادی دو مکراسی است و ناگزیر باید با

بقیه درصفحه ۴

خیابان ها دیروز صبح پر از برف بود

درخت ها از زیادی برف خم شده و سیم‌های تلفون و برق پائین افتاده یا پاره شده بود

در گراور های‌ذیل چند منظره از خیابان ها درساعت ۹ صبح دیروز دیده میشود

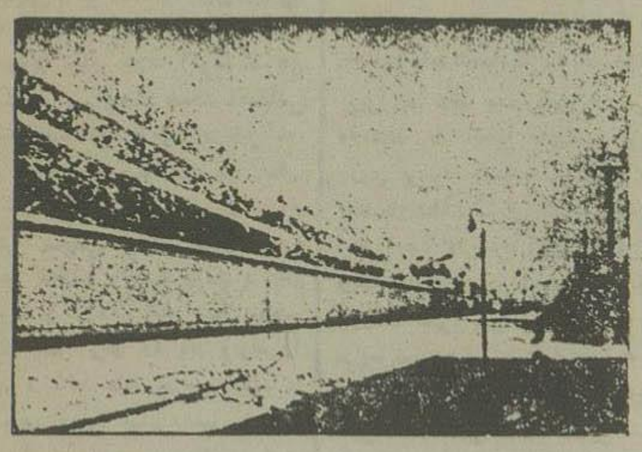

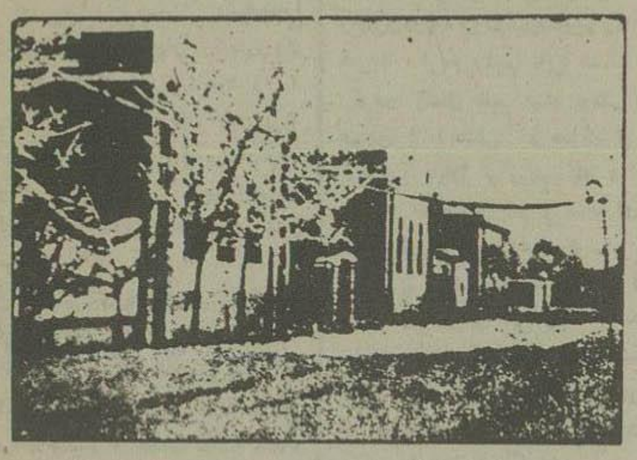

در گراور اول برف زیادی که روی سیمهای تلفون نشسته و سیمهارا خم کرده است و در گراوردوم منظره قشنك درختها در زیربرف ملاحظه میگردد

آفتاب درخشنده دیروز صبح بمناظر زیبای طهران کمك کرده بود و با اینکه عبورومرور بر اثر زیادی برف مشکل بود معهذا عده کثیری مردم برای تفریح و استفاده از مناظر جذاب شهر و اطراف از خانها خارج شده بودند . (رجوع شود بقسمت اول مقاله اجتماعی در صفحه دوم)

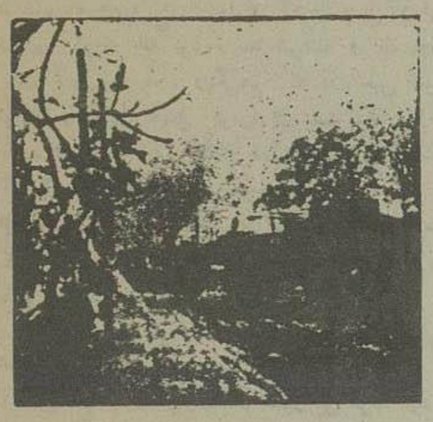

قریب چهار گره برف روی زمین نشسته بود عملجات بلدیه با کامیونهای مخصوص به‌برداشتن برف از خیابانها مشغول بود در گراور مقابل شاخه های‌درختی که‌بر اثربرف شکسته و سیمهای‌واژگون شده برق‌وتلفون دیده‌میشود

چائی معطر هندوستان

مارك لچمی فارائن

این جانب تجارتخانه لچمی تارسن را دها کسن تجارچائی ۱۸ امراتوله ستریت کلکته برای تسهیل‌کار آقایان تجار ایران تجارتخانه آقای دیوجی کرسن‌داس رادرزاهدان یگانه عامل فروش چائی این تجارتخانه معین نمودیم - آقایان تجار محترم در داخله ایران میتوانند سفارشات خودرا به‌عامل فوق در زاهدان رجوع فرمایند - همه وقت چائی زرین وقلمی اعلی محصول هندوستان بقیمت های مناسب در انبار زاهدان موجود است - برای مزیداطلاعات با عامل فوق داخل مکاتبه شوید یامستقیما به‌کلکته رجوع فرمائید.

آدرس‌تلگرافی (دوجی زاهدان) است

نمره اعلان ۲۹۷۳

اعلان مزایده

ازطرف بلدیه طهران

اراضی خندق و حریم خندق بین میدان باغشاه ومیدان قزوین (دروازه باغشاه ودروازه قزوین) بمزایده فروخته میشود طالبین برای ملاحظه نقشه و کسب اطلاعات باداره گل عایدات بلدیه مراجعه نمایند . نمره اعلان۳۱۵۸ ۲-۳

بلدیه‌طهران

دکتر اگاپیوف

جراح مریضخانه امنیه

جراحی عمومی - جراحی مجاری بول - امراض زنانه و قابلگی اوقات پذیرائی از۱۲ الی ۷ بعد ازظهرآدرس خیابان‌امیرمنظم نمره‌اعلان۳۲۱۰ ۱-۱۰

ارزان وفراوان

دستکش کرك کرمان - مغازه ری پور

نمره اعلان ۳۱۶۰ ۱-۵

مسائل اجتماعی

برف ...!

منظره دیروز صبح

هوای خشك و سرد . زننده و موذی هفتهٔ پیش را نزول برف تغییر داده ، تلطیف نمود و یك کمك عمده ای طبیعت بحفظ صحت عمومی که مورد تهدید هوای خشك وموذی بود کرد .

چه برف‌عجیبی ! چه زمستان خوش‌وزیبائی! از قله دماوند که از دور مانند کهن سال ترین پیرانی که ناظر وقایع جهان باشند گرفته تا قلل مرتفع توچال که‌مشرف بر پایتخت مملکت‌شاهنشاهی ایران است یکپارچه سفید شده درختها در زیر بار قطعات سبك برف شاخه های خود را چون سال خوردکان متواضع خم نموده سیمهای تلفن و چراغ برق از برف استر ضخیمی پوشیده شکم بزمین داده اند . مامورین تنظیف بلدیه با پارو و بیل در پشت سر کامیونها و آلات نقاله شعبهٔ تنظیف در خیابانهای بزرك شهر برفها را پاك و راه را برای عبور و مرور و سائط نقلیه باز می کنند و مامورین‌تامین‌عبورومرور درسر چهار راهها سه‌راهها پیچها ایستاده با دستکشهای سفید چون برف براست و چپ فرمان حرکت وایست میدهند . اشعهٔطلائی خورشید صبحکاهان از پس البرز جهان را منور واز زیر قطعات رقیق ابر رخسار نورانی خود را به ساکنین این پای تخت عظیم نشان داده ودر پرتو حرارت‌جان‌بخش آن‌برفها ازروی شاخ و برك‌درختان بسان‌دانه‌های الماس بر سر عابرین کوچه وخیابان ریخته گوئی آسمان جواهر نثارفرق مقیمین‌پای تخت مملکت شاهنشاهی مینماید!

پایتخت کدام کشور است که پس ازیك چنین برفی‌یك چنین آفتابی‌داشته‌باشد!

این کدام مملکت است که بحبوحهٔ دیماه یکچنین آسمان‌صاف و نیلگونی چون چشم‌دوشیزگان ساکنین شمال اروپا رخشنده و جذاب داشته باشد؟ این سر زمین ایران مکان‌فلسفه و شعر و حکمت و بالاخره تمدن عظیم قوم کهن سال‌آرین است!...

***

.. روی پشت بامها ، پارو ها بدست ، برفها را پاك می کردند ، عملجات وکارگران زیادی یکی دو روز ازاین‌رهگذر معاش خودرا تامین کرده اند ، برفها را توی کوچه میریختند ، صدای«نریز » « نریز » عابرین از اینجا و آنجا ، از آن کوچه و این کوچه بلند بود ، تند میرفتند و گاه اوقات پای آنها میلغزید ، ویکی‌هم که در حین لغزش توازن و تعادل هیکل خودرا از دست داد بر زمین خورد و قهقههٔ خندهٔ اطفال خورد سالی را که بعضی از آن‌ها از خانه سر بکوچه نهاده و بر فراز تپه از برف بادستهای بنفش و گونه های سرخ خود کلوله برف بازی می کردند ، باعث گردید ، وهمه باهم بیکصدا : « نیفتی ، نیفتی ».

افسوس این تحذیر پس از بر زمین‌خوردن شخص عابر بوده ، که دیگر فایدهٔ نداشت . . . آنکس هم که از نزدیك او عبور می کرد خود را کناری کشید و تند عبور کرد ، وقتی آن عابر بر زمین خورد برگشته نگاهی بعقب‌سر کرد ، او هم مانند بچکان مزبورخندیده ورد شد ...

***

راه باریکی که در زندگانی و حیات پیش چشم خود می‌بینیم خیلی‌لغزنده‌است حوادث و وقایع چون برفی که کوفته ومنجمد شده باشد در این راه در زیرپای‌ما دیده می شود بیم لغزش در هر قدمی میرود ، **آنها که بااحتیاط وبا اراده محکم قدمها رابر داشته از روی حوادث ووقایع عبور میکنند آنها که بیشتر دقت نموده و این دقت را با اندکی شهامت و شجاعت ترکیب مینمایند این دسته بدون لغزش به مقصد رسیده کامیاب میشوند** دربین این‌دستجات گاهی یکنفرمیلغزد در حین لغزش توجه پیدا می کند وتعادل وموازنه پیکر زندگی خود را حفظ کرده و عبور میکند یکی هم پای اودر میرود ، لغزش‌بزرگی حاصل می کند وبر زمین‌می‌خورد ، وقتی‌زمین‌خورد ، آن وقت فریاد میزنیم : « بیا نیفتی ... ! » وهمه‌باهم به‌آن بیچاره می‌خندیم از اوهم که جلو می افتیم بازهم‌بر گشته‌بعقب سر خودنگاه کرده‌اوراتمسخرمی کنیم در خنده و تمسخر او بی اختیار هستیم ، اینطور نیست ؟! اگر از نزدیك او عبور کنیم بجای آنکه دست خود را روباو دراز کرده ، و کمك کنیم تانیفتد خود را بکناری میکشیم ، دور که شدیم وازاو که جلو افتادیم باو میخندیم!

در اطراف خود نظر کنید ، **آنهائی که درشرف‌لغزش هستند زیربغل آنها رابگیرید و به‌آنها کمك کنید** که شما هم در همین راه - راه زندگی و حیات - پیش میروید و این لغزش ممکن است برای شما نیز اتفاق بیفتد ، و یکنفر را برای خود ذخیره کنید که درصورت وقوع چنان اتفاق ناگواری زیر بغل شما را بگیرد ، بشماهم کمك کند . شما در این راه تنها نیستید ، همه در این راه از عقب وجلو ، ازچپ و راست شما درحرکت هستند ، وآنهائی کمك کنید که در شرف لغزیدن هستند ، نزدیك است بیك چشم بر هم‌زدن بر زمین بدبختی ، و بسیط بینوائی نقش شوند ، آری به‌انها کمك کنید که زندگی وحیات دراجتماع بر اساس تعاون و دستگیری است و همه از راه آن‌هو گذرهستیم‌تا آن که‌بمقصدرسیده‌وکامیاب‌شویم -

کنفرانس دردانشکده معقول -۲-

نطق آقای دکتر صدیق اعلم

بنده باید ابتداء تشکراز آقای‌بدیع‌الزمان کنم که ببنده لطف ومرحمت نموده وبفرمایش‌حضرت‌شیخ:

گر هنری دارم و هفتاد عیب
دوست نبیند مگر آن یك هنر

ودر ثانی بایداظهار امتنان‌نمایم که ببنده‌فرصتی‌داده‌شده تادراین دانشکده‌عرایضی‌را بسمع آقایان محترم‌برسانم زیرابنده مانند عده زیادی از افراد جامعه ایرانی علاقمند بودم که‌این دانشکده علوم معقول و منقول روزی بوجود بیاید و بیست‌سال قبل در سفر اول بانگلستان‌شباهت صوری کمبریج‌رابامدارس‌قدیمه‌خودمان دیدم وبعداً تاریخچه آن‌را تابکقرن‌اخیرمستحضرشدم و مقایسه‌ای هم‌نمودم که در یکی‌ازجرایدآن‌وقت گویا روزنامه عصر جدید بود منتشرشد وپیشنهاد کردم که مدارس‌قدیم ماباید تبدیل‌باونیورسیته گردد و ۱۷ سال قبل‌هم بعد ازسفر فرنگستان‌در رایورتی که بمرحوم نصیر الدوله وزیرمعارف دادم‌این قسمت راکاملا توضیح داده متذکرشدم ویکی‌ازعواملی بود که جلسه مدرسه مروی‌رادر۱۲۹۷ تشکیل‌دادوچه‌درسال‌قبل که‌مسافرت بامریکا کردم راجع باین قسمت مقاله ای درمجله‌ای که در آلمان طبع میشد نوشتم و عین آن مقاله هم مجزا منتشر و همان وقت بین عده ای از آقایان توزیع شد و اکنون هم یکنسخه آن را تقدیم می کنم (نسخه ای از آن‌را به‌آقای دکتر متین دفتری دادند که سایر آقایان هم‌ملاحظه نمودند) و در مجله بین المللی آلمان انتشار یافت و همه اینها برای این بود که عدهٔ زیادی در این مملکت هستند که‌علاقمند به‌این‌دانشکده‌میباشندوبا این نظریه ابراز علاقه مینمایند که خوب انجام شود و این مسئله در این عصر فرخنده و در زمان کفالت آقای حکمت انجام گرفت .

علاقمندی من از این نظر است که دانشکده معقول و منقول - یکی از مؤسسات مهم اجتماعی ما است زیرا اگر درمدارس دیگر خودمان خواندن نوشتن - حساب - فیزیك شیمی یاد میدهند . این چیزها را میاموزند که وقتی از مدرسه بیرون آمدند بتوانند احتیاجات مادی خود را رفع‌وزندگی کنند ، ولیکن محصلین این دانشکده علاوه از علوم مزبور که فرا میگیرند خود عامل رفع احتیاجات روحی هموطنان‌خودهستند و این مدرسه‌رفع‌احتیاجات‌روحی‌و مذهبی را میکند که اینهم از احتیاجات فوق العاده مهم‌بشر است مخصوصا درمملکت ما که مذهب‌مهمترین عامل تربیت بوده‌است . از زمان زرتشت تا بحال بهر کتاب مراجعه شود می بینیم که مذهب مهمترین و نافذترین وسیلهٔ تربیت بوده در مملکتی مانند ایران که خلاق ادیان و مذاهب بوده احساسات مذهبی در اعماق قلوب ما رخنه کرده والبته باید مدارسی که پیشوای مذهبی تربیت میکند کاملا مورد توجه باشد. امیدوارم در آتیه نزدیك ترقیات سریع بنماید .

شنیدم در یکی ازمحافل گفته شده بایدکاری کرد که این مدرسه بپای جامعة الازهر برسد . یعنی آن قدر ترقی کند که مثل جامعة الازهر گردد، البته حسن‌نیت وحسن عقیده در این اظهار بوده است ولیکن بنده بدون‌تعصب وطنی‌می‌خواهم بگویم‌مدارس قدیمهٔ ماازجامعة الازهر چنانچه بناست بظاهرحکم‌شود مهمتر است هر مدرسهٔ از مدارس مهم قدیمهٔ مارا که درنظربگیریدمثلا مدرسه چهارباغ اصفهان‌یااین‌مدرسه را اگر مقصود از اهمیت یك مدرسه بناو وسعت صحن مدرسه است ، وسعت‌صحن جامعة الازهر چنان که‌دیده‌ام بقدرصحن مدرسه مروی است اگر ازحیث عده محصل بگیرند طلاب قسمت عالی آنجا در سه سال قبل سیصد نفر بود و این مدرسه باوجود آن که سه سال فقط ازتاسیس آن میگذرد یکصد و شش نفر طلبه دارد و همینکه کلاسهای آن تاسه سال دیگر تکمیل شود قطعا سیصد نفر محصل خواهد داشت . و اگر از حیث سکونت طلاب ومحصلین است در آن جا حجراتی‌در اطراف حیاط وصحن مدرسه است که طلاب ازممالك مختلفه اسلامی، جاوه ، هندوستان‌وغیره با هم سا کن و تحصیل میکنند . و در اینجا هم طلاب هر یك یا دو نفر اطاق علیحده دارند با رفاهی و آسایش تحصیل‌می کنند ، و در این مملکت که امثال ابن مقفع وسیبویه و ابن‌قتیبه ازبین ایرانیها درآمدند و بعدها نیز ایران نابغه هائی مانند ابن‌سینا وخواجه نصیرالدین‌طوسی بیرون داد درظل توجهات‌اعلیحضرت همایون شاهنشاهی ارواحنافداه ایران خواهدتوانست اشخاصی را تربیت کند که برای مال اسلامی سر مشق باشند .

اما موضوع عرایض بنده راجع است بتعلیم و تربیت علت اینکه موضوع تعلیم وتربیت‌را انتخاب کرده‌ام اینستکه این محل یکی ازمهمترین قسمتهای دانشگاه است و بعقیده علمای علم تربیت یکدانشگاه سه وظیفه اساسی دارد :

اول ایجاد علم بواسطه لابراتوار ها و کتابخانه های خود چه درعلوم ریاضی وطبیعی وچه درتاریخ وفلسفه وفنون دیگر .

وظیفه دوم دانشگاه تربیت‌هادی وراهنماست برای جامعه . مهندسی که دانشگاه بیرون می دهد یك قائد است طبیب یك قائد دیگراست همینطور تمام اشخاصی که بدرجاتی ازعلوم وادبیات‌میرسند هادی وراهنمای جامعه‌میشوند .

سومین وظیفه ارشاد و هدایت جامعه است در راههای جدیدی که میخواهند اتخاذ کنند واین وظیفه بسیار مهمی‌است مثلا مملکت ایران که‌اکنون در حال تحول است ومیخواهد از وضع قدیم‌بوضع جدیدی استحاله کند و از تمدن مغرب زمین قسمت هائی را اقتباس نماید احتیاج براهنمائی دارد این راهنمائی باید ازطرف اشخاص بشود که صاحب فضل ودانش باشند و با خیال راحت و آرامش خاطر بتوانند فکر کنند وبکتاب مراجعه نمایند و مطالب را مورد بحث وحلاجی قرار دهند و نتیجه را بجامعه اعلام دارند ومثلا بگویند ازتمدن‌خودمان چه قسمتها را ازادبیات و صنایع ظریفه و آداب ورسوم باید نگاهداشت واز تمدن مغرب چه قسمتها را از علوم وفنون باید اخذ نمود .

بقیه‌دارد

اقتباس از جراید خارجی

وقایع مشروح قتل کیروف

علل وقوع قتل - کشف دسته مخالفین حکومت

بقیه از شماره قبل

درتحت اداره اوشهر لنینگراد مبدل‌به‌یك مرکز بزرك صنعتی گردید .

کیروف هم دارای قوهٔ تشکیل دهنده وهم قوهٔ نطق وخطابه بود و کارگران لنینگراد او را می‌پرستیدند . اقتدار او میان کارگران بی‌حدبود .

از کارگران کارخانهٔ « پوتیلوف سرخ » و کارخانه استالین گرفته تادهقانان زراعتهای اشتراکی (کولخوز) دهات بسیار دور و علماء آکادمی علوم جماهیر شوروی وپیش قدمان کارخانجات تمام سرژ کیروف را مردی می شناختند که آنها را از یك فتح بفتح دیگری پیش می‌برد .

کیروف سی سال تمام در مبارزه‌ودراقدامات درخشان و خدمت کارگران ودر مجالس و جنگها بسر برده ودر امر تجدید بنای اتحاد شوروی از روی اسلوب وسبك منظم جداً سعی مینمود وبا تمام این زحمات و مرارتها مهربان وساده وخوب وملایم بود وقلوب عموم را بخود جلب کرد .

روزاول‌دسامبر ۱۹۳٤ کلولهٔ خائنانه نیکلا یف بدبخت کیروف را از پای درآورد .

* * *

سرژکیروف دارای همه نوع خصائل نیکو واخلاق عالی بود شب وروز کار میکرد و بهمه‌رشته های امور دخالت مؤثر میکرد بقدری باهوش و با ذوق بود که‌نظیر آن کمتر دیده شده در پرورشگاه اطفال بابچه ها صحبت میکرد و از آنها سئوالات می نمود

پس از مرك او بعضی اطفال در باره او چنین میگفتند : «کیروف هم محبوب وهم سخت بود هم بشاش و هم جدی بود وحتی وقتی نمی‌خندید یك صداقت وصفائی‌درچهره‌اش دیده می‌شد که‌ما هارا جذب مینمود .»

بصنایع‌وحرف وعلوم وکارهای اجتماعی علاقه بسیار داشت . در حفر ترعه بحر بالتیك بدریای‌ابیض شمالی و توسعه نا حیه شمالی مور ما نسك دخالت عمده کرده است . بی جهت نیست که تمام مجامع علمی واز جمله دسته قهرمانان قطب شمال‌وآکادمی علوم کل جماهیر شوروی و دانشمندان وموسیقی‌دانان و نقاشان و آرتیستها و بالجمله همهٔ طبقه منوره مملکت مزبور وبحریه وقشون و هواپیمائی در باره او اظهار قدردانی کرده و تاسف خورده و درجرائد مقالاتی با امضاء عده کثیر طبع نمودند .

مراسم تشییع وتدفینی که ازکیروف‌نمودند کمتر نظیر داشته . جنازه اورا در حالیکه پوشیده از گل بود باقطار آهن بمسکو بردند . استالین وسایر سران دولت‌وملت ازمسکو به لنین‌گراد آمده وبروی جنازه هریك تاج‌گلی گذاردند . در مسکو ابتدا جنازه را بخانه اتحادیه‌ها برده و درتالار معروف‌به تالارستونها در معرض تماشای عموم گذارده و بیش ازیك ملیون نفر از افراد ملت ازمقابل آن گذشته مراسم احترام بجای آوردند .

پس از آن جنازه را سوزانیده و خاکستر آنرا درآن محل گذارده و روز ٦ دسامبر باشکوه وجلال مالانهایه شیشه حاوی خاکستر را بمیدان‌سرخ برده در مقابل مزارلنین نهادند پس ازنطق‌مولوتوف سر کمیسر (رئیس‌الوزراء) وسائر رجال وبزرگان دولت شوروی شیشه را در دیوار قصر کرملن قرار دادند ویس‌ازعبور قشون یك ملیون‌ونیم افرادکارگر کارخانجات ومزارع ازمقابل آن گذشتند .

***

تفصیل گرفتاری قاتل ومحاکمه واعدام او را تلگرافات خبر دادند فقط در اینجا یاد آوری میشود که نام کشندهٔ کیروف (لئونید نیکلائف) است که سی‌سال داشته و سابقا عضو سرویس‌تفتیش کارگران لنین گراد بوده است .

ذیلا ابلاغیه وزارت داخله جماهیر شوروی را که در باب هویت قاتل واعترافات و شرکاء او اخیرا انتشار یافته درج می کنیم :

استنطاقات و تحقیقات مقدماتی موضوع قتل سرژ کیروف عضوهیئت رئیسه کمیتهٔ مرکزی‌اجرائیه و منشی کمیتهٔ مرکزی حزب کمونیسم اتحادجماهیر شوروی و عضو کمیتهٔ لنین گراد روز بیستم‌دسامبر ۱۹۳٤ خاتمه یافته و دوسیهٔ امر بمحکمهٔ نظامی‌دیوان عالی جماهیر شوروی تسلیم گردیده است

از تحقیقات چنین معلوم گردیده که ل . نیکلائف که مرتکب جنایت فجیع اول دسامبر در قصر (اسمولنی) گردیده‌یکی‌از اعضاء دستهٔ تروریست مخفی است که از بین اعضاء دستهٔ سابق مخالفین وابستهٔ زینوویف درلنین‌گراد انتخاب گردیده

این طور معین شده که قتل سرژ کیروف بر حسب امر تشکیلات سری بدست نیکلائف صورت گرفته وفرمان مزبور را کوتولینوف که یکی‌ازاعضاء جمعیت سری لنین گراد است باو ابلاغ نموده

قتل کیروف از طرف دستهٔ ضد شوروی سری انجام گرفته تاسعی کنندبوسیلهٔ اعمال‌جنایتکارانه بر علیه جان زمامداران برجسته تشکیلات مملکت‌را هم گسیخته و باین وسائل سیاست کنونی را بنفع اصول ومرام دستهٔزینوویف - تروتسکی تغییربدهند بعلاوه بر طبق اظهارات متهمین بیشتر خواسته اند از کیروف که فکراً وسیاستا بر دستهٔ سابق هواخواهان زینوویف در لنین گراد غلبه جسته بود انتقام بکشند .

نیکلائف در استنطاقات خود چنین گفته « دسته مخالف سابق در قسمت مبارزهٔ که کیروف با مخالفین مزبور کرده بود میبایستی حسابهای خودرا باا تصفیه نمایند . »

دسته ضد شوروی مزبور عبارت ازیك‌جمعیت زیر پردهٔ بوده که هیچ امید نداشته است موردتایید وحمایت‌توده های مردم واقع شودوچون سیاستامحکوم شده‌وبرایش غیرممکن بود بمقاصد خود نائل گردد و آدم کشی وتروریسم راپیش گرفته

اشخاص آتیة الذکر جزء تشکیلات غیرقانونی (مرکز لنین گراد) بوده‌اند :

کوتولینوف . شاسکی - رومیانتسف - ماندلستام - میاسنیکوف - لوین - سوسیتسکی نیکلائف که همه ایشان جزء دسته مخالف زینوویف بوده اند .

اشخاص‌نام برده در ذیل که در قضیه‌ارتباط داشته اند توقیف و بر حسب قانون بمحکمهٔ نظامی دیوان عالی جماهیر شوروی تحویل گردیده اند ل .نیکلا ئف - کو تولینوف - میاسنی کوف شانسکی - ماندلستام - سو کولوف - ازوزدوف . یوسگین -رومیانتسف - انتونوف - خاینك‌تولمازوف لوین - سوسیتس کی

تمام این اشخاص بعلت اینکه جزء دسته قدیم زینوویف و مخالفین حکومت شوروی بوده‌اند در ازمنهٔ مختلف از حزب اخراج شده بودند ویس ازاینکه رسما اظهار پشیمانی کرده و خودرا برای همکاری با سیاست حزب و دولت شوروی حاضر معرفی کردند دوباره بعضویت حزب قبول شده‌بود از جمله نیکلا یف که در اوایل سال ۱۹۳٤ بعلت تخلف از دیسیپلین حزب اخراج شده بودیه از اینکه دوماه بعد رسما پشیمانی خودرا ازاعمالش اظهار کرد مجددا بعضویت حزب پذیرفته‌شده‌بود .

روزنامه‌ایزوستیا اورگان رسمی دولت شوروی چنین نوشته‌است : کشف این نکته که‌قاتل کیروف با بقیة الباقیه دستهٔ متخلف زینوویف رابطه داشته باید مورد توجه مخصوص قرار گیرد . دسته مزبور بشکل دسته های فاشیست درآمده و در موقعی بعضی خیال بافان فکر یك حرکت ضد انقلابی تسلط‌بر حزب و دیکتاتوری بر رنجبران را نشر دادند باقی‌مانده دسته زینوویف خود را براهزنی سیاسی فاشیستی‌انداخته است . پس نباید این‌اقدامات را یك‌عمل شخصی دانست . باید رابطهٔ این جنایتکار رابا مراکز داخلی که با سوسیالیسم‌مخالفت می کنند و همچنین‌ارتباط آن را با فاشیسم‌خارجی درنظر گرفت .

جرائد فاشیست خارجی میخواهند از این جنایت نتیجه گرفته و بگویند حزب مغلوب نشدنی لنین دچار کرم‌خورد گی‌شده است . به‌آنهامیگوئیم آقایان‌تا کنون‌چه‌خیالها بسر نپخته‌اید که هیچکدام‌بجائی نرسیده‌اینك نیز برای مرتبه دیگرمایوس‌خواهیدشد. اگر دشمن می‌خواهید بما دست اندازی کند بدانید ماتوانسته ایم صناعت خود را بقدری تکمیل نمائیم سالی ده ملیون تون چدن می‌سازیم ومعلوم است می‌توانیم بااین مقدار بکنیم وطولی نخواهد کشید ده ملیون مزبور به ۱۵ وبیست ملیون خواهد رسید.

اعمال جنایتکارانه نخواهند توانست سیاست داخلی و خارجی جماهیر شوروی را تغییر بدهد کلولهٔ که بسرژ کیروف خورد نمی‌تواند ما را قانع سازد که سیاست محکم حزب را تغییر بدهیم »

***

مجمع عمومی کمیته های حزب کمونیسم‌ناحیه لنین گراد وشهر لنینگراد باتفاق آراء (اندره‌ایدانوف) منشی کمیته مرکزی حزب کمونیسم جماهیر شوروی را بجای (سرژ کیروف) فقید بسمت منشی اول کمیتهٔ فوق انتخاب نمود .

آ . ایدانوف بسال ۱۸۹٦ متولد شده و ۱۹۱۲ در نهضت انقلابی وارد کار شده وازه۱۵ ببعد بعضویت حزب سوسیال دموکرات بولشوی داخل گردیده ویس از انقلاب کبیر در نواحی‌مختلف جماهیر شوروی مشاغل رئیسه و مهم شده است .

ایدانوف از سال ۱۹۳۰ بعضویت کمیته مرکزی حزب کمونیسم وار تاریخ کنگره اخیرحزب در فوریه ۱۹۳٤ بسمت منشی گری کمیته‌مزبورانتخاب شده است . بعلاوه مشارالیه عضو کمیته مرکزی اجرائیه اتحاد کل جماهیرشوروی است .

مطب دکتر یحیی خان پویا

متخصص در امراض جلدی و تناسلی

کما فی‌السابق **در کوچه قاپوچی‌باشی**

از ساعت ٤ الی ۸ بعد ازظهر دایر است

نمره‌اعلان ۲۲۲۵

زوجی پنجقران

دستکش گرك کرمان فروش مغازه ری‌پور

نمره اعلان ۳٦۱۱ ۲-۵

شرینیهای یزد

باقلوا . پشمك . قطاب مغازه ری پور

نمره اعلان ۳۱٦۲ ۲-۵

اعلان مزایده

از طرف بلدیه طهران

پنج قطعه زمین‌واقع در شرق‌خیابان غربی عمارت تشکیلات کل نظمیه‌مملکتی‌متعلق‌به‌بلدیه که‌مساحت کلیه بالغ بر ۱٦۸۳ گز مربع است بمزایده فروخته میشود حد اقل قیمت گز مربعی سی ریال است طالبین‌پیشنهادخود را دریاکت سربسته‌لاك ومهر شده‌باقید جمله راجع‌بمزایده پنج‌قطعه زمین‌روی پاکت‌تاروز شنبه ۱۳٫۱۱٫۲۰ باداره کاینهٔ بلدیه‌تسلیم‌وبرای‌ملاحظه‌نقشه باداره‌کل عایدات‌بلدیه‌مراجعه‌نمایدقبض‌ودیعه‌برای‌هرقطعه بمبلغ یکهزارریال‌بایدضمیمه پیشنهادباشد که در صورت اصابت‌مزایده بنام پیشنهاد دهنده وامتناع مشار الیه ازقطع‌معامله‌مبلغ ودیعه‌بنفع‌بلدیه‌ضبط شود - پیشنهاد های‌واصله روزیکشنبه ۱۳٫۱۱٫۱٤ ساعت‌ده صبح‌طبق مقررات در اداره کل عایدات مفتوح خواهد شد حضور پیشنهاد دهندگان بلا مانع وبلدیه در رد و قبول پیشنهاد ها مختار است .

نمره ۱۷۰۸۱ ۱۳٫۱۰٫۲۹ **بلدیه طهران**

نمره اعلان ۳۲۰٤

اعلان مزایده

ازطرف بلدیه طهران

بقیه قطعه نمره (۳٤) از اراضی خندق بیرون دروازه یوسف‌آباد که مساحت آن درحدود ۱۱۰۰ گز مربع است بمزایده حضوری فروخته میشود طالبین برای شرکت در مزایده روز ۲ شنبه ۱۳٫۱۱٫۸ ساعت ده صبح دراداره کل عایدات بلدیه حضور بهمرسانند نمره ۱۷۳۷۱-۱۳٫۱۰٫۲۹

نمره اعلان ۳۲۰۵ **بلدیه‌طهران**

فروش دو دستگاه ماتور دیزل

دودستگاه ماتور دیزل ٤۵ اسبی کار کرده‌ساخت کارخانه کرتینك آلمان با دو دستگاه جنراتور (دیامو) یکی ۷۵ کیلووانی (التزنی‌تیو) ویکی ۲٤ کیلووانی (کان‌تین‌یو) موجود وبقیمت خیلی نازل فروخته میشود طالبین باداره مسیو شونمان وشرکاء مقیم اصفهان مراجعه فرمائید .

نمره اعلان ۳۱۵۱ ۳-۳

ژانس پارس ۳۰ دیماه ۱۳۱۳

لمان بانساختن استحکامات موافقست

ولیکن باانهدام راه آهنها مخالف میباشد

توافق نظر بین فرانسه وآلمان حاصل گردیده است

طرح قرارداد واگذاری سار بالمان

تصرف سار به اول مارس محول گردیده است

رؤس مسائل عمده فنی بین آلمان وفرانسه راجع بواگذاری ساربالمان

ژنو ۱۷ - در جواب طرحی که از طرف رای جامعه برای واگذار نمودن سار بالمان تنظیم ردیده دولت المان اصل نساختن استحکامات ووسایل گی را در سار پذیرفته ولی پیشنهاد ها مبنی بر دام راه آهنها وسرباز خانه وسایر وسائل که ممکن ت در آینده از نظر نظامی استفاده شود ازطرف مان رد گردیده است

دولت المان نیز نسبت بحکمیت شورای جامعه جع بحل مسائل فنی بین المان و فرانسه اعتراض رد . کرول ژنرال قنسول المان در ژنو راجع به ریات المان با کمیته سه نفری مذاکراتی نموده و از مذاکرات پیشنهاد های جدیدی به برلن فرستاده ت .

برلن ۱۷ - مانع بزرگ برای پذیرفتن پیشنهاد ی شورای جامعه از طرف المان همان مداخله دقیقه خر از طرف فرانسه بوده است . طبق اظهارات ابل رسمی دولت المان بهیچوجه حاضر نخواهد که در مسئله نساختن استحکامات ووسایل جنگی ی سار و سایر نقاط که مشمول ماده مربوطه در هده ورسای می باشند تفاوتی قائل شود .

ژنو ۱۷- راجع بواگذار نمودن سار بالمان ام گردیده که توافق نظر بین فرانسه و آلمان سل گردیده است .

ژنو ۱۸ - قنسول آلمان در ژنو بارون - یزی اطلاع داد که دولت آلمان حاضر است بانصمیمات یته سه نفری موافقت بنماید ودرنتیجه جلسهٔ امروز از ظهر شورا مخصوص مطالعات مسئله سار هد بود .

ژنو ۱۸ - پس از مباحثات طولانی کمیته نفری و مذاکرات بوسیله تلفون با برلن در وع سار بین فرانسه و آلمان قرار دادی بسته مد شد . اساس قرار داد مزبور از این قرار :

۱ - شورای جامعه ملل الحاق سار بموجب ات عهد نامه ها مجاز میداند در صورتی که ماده ط بمخالفت تجهیزات نظامی بر طبق عهد نامه ای شامل سرزمین سار بشود .

۲ - تصرف سار از طرف دولت آلمان دراول ارس ۱۹۳۵ محول شده .

۳ - در صورتیکه مسائل مزبور بتعویق بیافتد و قبل از ۱۵ فوریه ۱۹۳۵ خاتمه پیدا نکند کمیته سه نفری پیشنهادات را بشورای جامعه ملل تفویض خواهد نمود . این قسمت مربوط بیکرشته مذاکراتی خواهد شد . گفتگو های تجارتی در برلن و پاریس صورت خواهد گرفت . هر گاه همه مسائل قبل از ۱۵ فوریه خاتمه یافت شورای جامعه بموجب نظریه کمیته سه نفری شروع بکار خواهد کرد وگرنه تصمیمات لازمه را گرفته ویك هفته فوق العاده تشکیل خواهد شد بثبوت رسیده اشکالاتی که تا کنون نتیجه قرار داد را بتعویق انداخته از اینجا ناشی شده که دولت آلمان مایل است تصمیمات شورا را محدود بنماید مذاکرات فرانسه در این اصل بود که شورا نیز برای تسویه مسائل ماضی مانند حال مثل وثائق خصوصی وغیره) حق مداخله داشته باشد دوموضوع مهم که در مذاکرات تولید اشکال کرد یکی لغو تجهیزات نظامی ودیگری موضوع حکمیت شورا در تمام مسائل مربوطه بفرانسه بود

ژنو ۱۹ - اطلاعات دیگری که راجع باساس قرار داد پریروز (در موضوع سار) رسیده اشعار میدارد که قرار داد های روم قبلا مسائل مهم را حل نموده وراجع ببلغی که دولت آلمان برای خرید معادن باید بدولت فرانسه بپردازد تعیین مبلغ گردیده ومبلغ مزبور بدین ترتیب پرداخته میشود اولا بوسیله مسترد نمودن فرانکهائی که در سار در ضمن تبادل پول موجود میباشد ثانیا باقی آن بوسیله تسلیم بار های سالیانه ذغال تامدت ۵ سال صورت می گیرد باضافه دولت آلمان خودش را در مقابل طلبکار های خصوصی فرانسه که محارجی درسر زمین سار نموده اند مدیون میداند ولی طرز انتقال ممکن است تولید اختلال در توازن تجارتی بنماید دراینصورت مذاکرات تجارتی کاملی لازم می باشد عموما معتقد ند که روابط اقتصادی فرانسه وآلمان از کنترل جامعه ملل خارج و فقط جامعه بمسائل دیگری که مربوط بحل وتصفیه زمان ماضی و تاسیس قوانین جدید سار میباشد خواهد پرداخت . هر دو دولت توافق نظر دارند که تصمیمات جامعه ملل اجباری میباشد . بالاخره موضوع خود داری از تجهیزات نظامی سار که مربوط باجرای معاهده ورسای میباشد از طرف دولت آلمان مانند سایراراضی کناررود - خانه رن قبول وپذیرفته شده

توافق نظر بین آلمان وفرانسه

تصویب راپورت آن در شورای جامعه ملل

لاوال حل قضیه مهاجرین سار را از شورای جامعه میخواهد

بیانات مهم لاوال درشورای جامعه

عدهٔ مهاجرین به بیستهزار نفر خواهد رسید

ژنو ۱۷ — شورای جامعه راپرت راجع نظری را که بین آلمان وفرانسه برای نار نمودن سار به آلمان تنظیم شده بود نموده است . ادن نماینده انگلستان اظهار اری نمود که این اقدام برای مناسبات دوستانه المی مؤثر بوده و بعلاوه افتخاریکه برای شورای میماند برای فرانسه وآلمان هم باعث افتخار د . لاوال اظهار داشت که فرانسه نتیجه آراء سار را قبلا پذیرفته ولی فرانسه از نظر ت از پذیرفتن فراریان که بفرانسه پناه ند خود داری نخواهد نمود . اما چون قضیه مهاجرین یك مسئله بین المللی است از این فرانسه حل این قضیه را از شورای جامعه خواستار است . لاوال اضافه نمود که هیتلر در سیزده ژانویه اظهار نموده که برگشت ساربالمان یك اقدام قطعی برای صلح وهمکاری بین آلمان و فرانسه بشمار میرود سپس لاوال گفت که هیچ دولتی از شرکت در عملی نمودن پیمانیکه امضاء نموده است نباید امتناع ورزد مخصوصاوقتی که منظور پیمان ایجاد تضمین برای امضاء کنندگان باشد . پس ما کوشش خواهیم نمود که معاهدات رم را تحکیم واستوار نمائیم .

ژنو ۱۸ - طبق پیشنهاد نماینده فرانسه مسئله مهاجرین سار درصورت دستور جلسه شورای جامعه گذارده شده است . مکس برن تخمین میزند که عده کل مهاجرین ببیست هزار نفر خواهد رسید .

فزونی عدهٔ مهاجرین سار بفرانسه

فرانسه مهاجرین را بحساب جامعه ملل پذیرائی میکند

فراریان مطمئن هستند که آرامش فعلی پیش درآمد طوفان آینده است

که هیتلریها بزودی بسرمخالفین خود فرود خواهند آورد

ساربروك ۱۷ - در سرحد ساروارون دیده عده مهاجرین و فراریان که بفرانسه پناهنده روز بروز زیادتر میشود واشخاص مزبور از ات مردم میباشند و میان آنها یهودیان نیز هستند . تا کنون بیش از پانصد نفر مردوزن وبچه مهاجرت نموده اند ولی محافظین سر حدی ات می کنند که فقط اشخاصی که دارای ویزای هستند وارد خاك فرانسه بشوند . منزل وخوراك مزبور از طرف فرانسه پرداخته خواهد شد آ بحساب جامعه ملل گذارده خواهد شد .

اگرچه عده ازمهاجرین نسبتهای تروریسم به هیتلری ها میدهند ولی مخبر روتر تا کنون نتوانسته کسی را پیدا کند که باوشخصا آسیبی وارد شده باشد . پیشوایان جبههٔ آلمان اظهار میدارند که ترس ووحشت کمونیستها وسوسیالیستها و یهودیها بکلی بی اساس میباشد ولی فراریان مطمئن هستند که آرامش فعلی پیش در آمد طوفان آینده است که هیتلریها بزودی بسرمخالفین خود خواهند تر کاند . بیرون قنسولخانه فرانسه ازدحام فریبی است و منتظر ویزای خارجی میباشند .

محافل برلن وجامعه

خشنودی محافل مزبور

نطق مهم لاوال در شورای جامعه

لاوال بیانات هیتلررا سند قرار عید هد

جامعه ملل باستقرار صلح

خدمت و کمك کرده است

برلن ۱۹ - محافل رسمی بارضایت وخوشوقتی تامی تصمیم شورای جامعه ملل را راجع بناحیه سار تلقی نموده و تصمیم مزبور را کلیه پستهای رادیو آلمان در ساعت ده شب منتشر نموده اند . اغلب جراید حسن نیت و اراده دولت فرانسه را تصدیق نموده اظهار امیدواری مینمایند که تصفیه قضیه سار در مذاکرات آتیه که باید قبل از تاریخ پانزدهم فوریه مطرح و تصفیه شوند مؤثر خواهد بود . جریده کرسپانداس پلیتیك و دیپلماتیك مینویسد که آلمان با نظریات لاوال که تا اندازه نسبت بحل مسائل بین فرانسه وآلمان بدین است موافقت ندارد ومعتقداست که هرگاه مذاکرات مملکتین باهمان روحی که درروم بعمل آمده جریان پیدا نماید نمیتوان راجع بموفقیت قطعی شك و تردیدی داشت .

ژنو ۱۹ - وزیر امور خارجه فرانسه در شورای جامعه ملل اشاره به بیانات ونطقی که هیتلر ۱۵ ژانویه مبنی براینکه آلمان دیگر دعاوی ارضی برعلیه فرانسه ندارد نموده واظهار داشت که دراین موضوع اتخاذ سند میکند بعداً لاوال اظهار داشت که نزدیکی بین فرانسه و آلمان شرط عمده استقرار وتضمین وتامین صلح اروپا میباشد ومتذکر گردید هیچیك از دول نبایستی در انعقاد پیمانهائی که متضمن تامینات با شرایط متقابله هستند تردیدی داشته باشند سپس لاوال راجع بمهاجرین سار تذکر داد که فرانسه ازقبول آنها امتناع ندارد ولی باید کاملا شرط شود که موضوع مهاجرین سار دارای جنبه بین المللی است واتخاذ وسائلی جهت حل آن از صلاحیت جامعه ملل میباشد .

ژنو ۱۹ - لاوال در ضمن نطق خود در شورای جامعه ملل بیانات ذیل را نمود . ملت سار مقدرات خودرا انتخاب کرده وشورا باید تصمیم لازم راجع بالحاق ناحیه مزبور بالمان اتخاذ نماید فرانسه که قبلا نتایج مراجعه به آراء عمومی را قبول کرده بود در اثر آن ثابت نمود که مقررات معاهدات را قبول و رعایت خواهد نمود . بعد لاوال تذکر داد که شورای جامعه ملل در سیاست بین المللی موفق بحل موضوعی شده که ممکن بود تولید کشمکش و نزاع بین دو ملت بزرگ بنماید جامعه ملل باستقرار صلح کمك و خدمت نموده است است . لاوال نیز خاطر نشان نمود که سالهای متمادی نظم در ناحیه سار بر قرار بوده و اقدام مراجعه باراء عمومی بدون وقوع حوادث و اتفاقات ناگواری انجام یافته و در واقع عملیات آن حاکی از صحت عمل و شرافت جامعه ملل و کمسیون دولتی و اهالی سار میباشد .

طرح توافق سیاست آینده اروپا ریخته شده است

قضاوت مطبوعات پاریس خوب است

میگویند هیتلر دست خود را روبه لاوال دراز کرد

و لاوال هم دست خود را روباودراز کرده

رضایت خاطر آلمان جلب شد

پاریس ۱۹ - روز نامه های فرانسه از انتظامات متخذه در ژنو مربوط بسار اظهار مسرت مینمایند . پتی ژورنال مینویسد :

« عمده مطلب برای فرانسه بدست آوردن تامین منع تجهیزات نظامی بود زیرا غیر ممکن بود آلمان راضی بشود ناحیه سار در تحت همان رژیم باشد که باقی نواحی ساحل چپ رود خانه رن و چیزیکه خیلی مهم است آلمان در این موضوع مخالفت نورزید . بمناسبت تصفیه امورسار خطابه لاوال طرح توافق سیاست آینده اروپا را ریخته . هیتلر صدر اعظم آلمان بطرف لاوال دست خودرا دراز کرده و او دست هیتلر را عقب نزده بلکه شرایط دراز کردن دست خودش را بطرف او پیشنهاد کرده روز نامه اورو مخصوصا تذکر می دهد که این کشمکش خیلی سخت بود .

مذاکرات دراطراف مسئله سار درجلسه عمومی شوراخیلی مختصر و نتیجه شایان تمجید بود و خطابه لاوال مطالب مفید واصلی را در برداشت این خطابه اثر مهمی بخشید زیرادر آن باجملات عالی ودقیق سیاستی را که بدولت آلمان برای یکانگی واتفاق پیشنهاد کرده بود مختصر مینمود همه ممالکی که در ژنو می باشند اعتراف می نمایند که فرانسه مباحثات مربوط بسار را بطرز شایان ومردانه انجام خواهد داد وبنابه میل اتفاقی که با آلمان دارد شانوده صلح آینده راخواهد ریخت » اوژورنال » مینویسد :

« لاوال مساعدت های آلمان را با نظر خوبی تلقی کرد واو را دعوت نمود که درتشکیلات صلح شرکت بنماید . لاوال برای اینکه زمینه وسیعی تهیه بنماید در مقابل کنایاتی که راجع به غرور ملی وتساوی حقوق شد مخالفت ننموده وباین وسیله خواست رضایت خاطر آلمان را نیز بدست آورده باشد

اخبار خصوصی

لوله کشی شهر مشهد

بقرار اطلاع واصله از مشهد حسب الامر مقرر شده است آب قنات احمد آباد ملك آستان قدس وآب قنات رکن آباد بمصرف لوله کشی تمام شهر مشهد رسیده و مخارج لوله کشی نیز از محل فروش اراضی الندشت تامین شود واین خبردرمشهد حسن اثر بخشیده و موجب خوشوقتی و دعاگوئی اهالی گردیده است

برای بهبودی اوضاع اقتصادی

مطابق اطلاع واصله براثر مسافرت آقای وزیر مالیه باصفهان ومطالعات لازمه برای عمران و توسعه امور اقتصادی آنجا در نظر است که اصفهان ازراه بختیاری بخوزستان وبالاخره بدریای آزاد متصل شود وازطرفی برای بستن سد اسفرجان که بالنتیجه قسمت مهمی از اراضی اصفهان قابل کشت و زرع خواهد شد یکنفر مهندس تلگرافا احضار شده است که محل را بازدید ومطالعات لازمه نموده ونظریات خودش را رایرت دهد تا پس از مراجعت آقای وزیر مالیه وتصویب مقامات عالیه تصمیمات لازمه برای دو قسمت مذکور در فوق گرفته شده و اقدامات مقتضی بعمل آید .

کنفرانس راجع بتجارت

روز پنجشنبه چهارم بهمن ساعت پنج بعد از ظهر آقای بهمن رئیس اداره کل تجارت کنفرانسی راجع بتجارت وامور مربوطه بآن ایراد خواهند نمود . محل کنفرانس مزبور استثنائا درسالون دارالفنون خواهد بود مخصوصا از آقایان تجار دعوت میشود که در این کنفرانس حضور بهمرسانند .

مراجعت بمرکز

آقای وزیر طرق که برای سر کشی به امور راه آهن بطرف شمال عزیمت نموده بودند پس از خاتمه کار های خود رسیدگی به امورمربوطه از راه کناره بگیلان عزیمت ودر آنجا نیز اداره بندر را سر کشی واز راه رشت بطهران مراجعت و وارد مرکز شدند

خسوف مرئی

دیشب از بدو طلوع ماه شروع بگرفتن کرده ، وتا ساعت هفت ونیم بعد از ظهر بکلی قرص ماه منخسف گردیده ، و سپس مدرجا آغاز باز شدن رانهاده چنان که در ساعت هشت ونیم بعداز ظهر کاملا منجلی گردید بنابراین مدت خسوف قریب بدو ساعت ومدت برطرف شدن آن یکساعت بطول انجامید قرص ماه در حالت خسوف رنك قرمز تیره بخود گرفته واز جهت غربی قرص ماه بنای بازشدن را نهاد بعد از یکساعت منجلی شد .

تشکیل انجمن نظارت

از طرف حکومت طهران بحکومت ساوجبلاغ وشهریار تعلیمات لازمه مرای تشکیل انجمن نظارت انتخابات صادر وطبق رایرت واصله انجمن نظارت بریاست آقای حیدر قاضی تشکیل وشروع به تهیه مقدمات امر نموده اند که در موعد مقرر شروع باخذ آراء بنمایند

حضور دبیر درموقع ورزش

از طرف وزارت معارف بعموم مدارس مرکز و ایالات و ولایات ابلاغ شده است که درموقع ورزش محصلین بایستی دبیر ورزش و همچنین ناظم یامدیر حضور داشته باشد تا اینکه از هر اتفاق سوء و یا سوانحی جلوگیری بعمل آید

انجمن نظارت اصفهان

حکومت اصفهان برای تشکیل انجمن نظارت انتخابات دوره دهم تقنینیه ۳۶ نفر از علماء - اعیان تجار ومعتمدین محلی را دعوت ودر نتیجه بارأی مخفی آقایان ذیل بعضویت اصلی انجمن نظارت اصفهان انتخاب شده اند :

آقای صدرالعلماء - میرزا احمد خان فاطمی میرزا حیدر علی امامی - اردشیر میرزا مسعود - حاج محمد باقر ملك - حاج محمد کاظم مثقالی - آقا محمد حسین دائی جواد - حاج ابوالقاسم تبریزی و مقرر گردیده است که هرچه زودتر جلسه خودرا تشکیل و هیئت عامله خود را تعیین ومقدمات امررا فراهم نمایند که در موعد مقرره شروع باخذ آراء برای دهمین دوره تقنینیه بنمایند

از مخبر اداره درتبریز

وقوع قتل ودستگیری قاتل

خدیجه نام عیال یکنفر حمامی مقیم ناحیه ۵ محله چرند اسب در لیله ۲۶ ماه بوسیله کارد مقتول میشود در نتیجه اقدامات مربعه ازطرف ریاست بلدیس و کمیساریای محل ابراهیم نام شاگرد کار خانه تقریبا ۲۰ ساله با مدارك و امارات قاطعه مرتکب تشخیص وبلا فاصله گرفتار و پس از استنطاقات لازمه اقرار بقتل ضعیفه نموده با حضور مستنطق عدلیه و مامور تامینات دوسیه عمل تنظیم و قرار توقیف صادر ومرتکب تحویل محبس شده و دوسیه برای تعیین مجازات بمحاکم صالحه احاله میشود .

نگفته نماند که جدیت کلیهٔ ماموران نظمیه شایسته بسی تقدیر است که بفاصله کمی متهم حقیقی با این سهولت گرفتار وتسلیم محاکم مربوطه میشود .

انجمن تربیت بدنی

روزشنبه ۲۲ دیماه اولین جلسه انجمن تربیت بدنی درعمارت ایالتی تحت ریاست آقای فهیمی والی محترم با حضور آقای امیراشکر مجتشمی و آقایان فهیمی رئیس معارف و سرهنك سیف رئیس محترم نظمیه وصلحی نماینده پیشکار مالیه و جلیلی رئیس بلدیه و وهاب زاده و عدل اعضاء رسمی انجمن تشکیل دستور و نظامنامه و بر گرام اولیه انجمن ازطرف والی ایالات قرائت و سپس هیئت عامله بقرار ذیل انتخاب شد

۱ - والی ایالت رئیس ۲ - رئیس معارف منشی هیئت تحریریه ۳ - وهاب زاده تحویلدار و فی المجلس اعضاء مجمع ترقی وترویج ورزش که عبارت از کمسیون فنی این انجمن است بطریق ذیل انتخاب گردید .

۱ - آقای نایب سرهنك افخمی ۲ - آقای نایب سرهنك نیساری رئیس ۳ - مدیر دبیرستان هاتف ٤ - نایب اول اشرفی ۵ - نایب دویم شباهنك ٦ - نایب دویم مهر پور ۷ - آقای شفیع زاده ناظم دبیر ستان فردوسی ۸ - آقایان شایسته و پرورش استادان ورزش ۹ - استاد ورزش مدارس ارامنه و پیشنهاد گردید که از اعضاء مجمع فنی مزبور در ادارهٔ معارف از طرف آقای رئیس معارف دعوتی بعمل آید که دراولین جلسه راپورت وتصمیمات جامعی برای شروع بکار ازنظر فنی وتعمیم ورزش تهیه و فوراً برای تصویب واجرا بانجمن تربیت بدنی تقدیم دارند که از دویمین جلسه انجمن مطرح گردد

هیئت نظار انتخابات تبریز

۳ - روز یکشنبه ۲۳ دی ماه از طرف والی ایالت مطابق نظامنامه انتخابات در حدود ۳۶ نفر از وجوه اهالی برای انتخاب هیئت نظار بعمارت ایالتی دعوت و بر حسب رای مخفی آقایان ذیل بعضویت اصلی ۱ - حاجی محمد جعفر آقا اصفهانی ۲ - احد آقاوهاب زاده ۳ - آقا میرزا جعفر اصفهانی ٤ - آقای اهرابی ۵ - حاجی میرزا رضا فرشچی ٦ - حاجی میرزا مسعودخان عدل ۷ - آقای مرتضی خان امین ۸ - آقای فرشی ۹ - آقای حاجی علی خان بهادری و آقایان مفصلة الاسامی ذیل ۱ - آقای بافته ۲ - نخجوانی ۳ - دکتر توفیق ٤ - هشترودی ۵ - واعظ ٦ - صدقیانی ۷ - مرآنی ۸ - حاجی اسمعیل اردبیلی ۹ - قالیچی بعضویت علی البدل انتخاب گردیدند جهة فوت ناگهانی آقای فرشچی عضو اصلی بحکم قرعه آقای بافته بجای مشار الیه بعضویت اصلی و هیئت عامله نیز بطریق ذیل انتخاب شد

۱ - آقای حاجی محمد جعفر اصفهانی رئیس

۲ - آقای عدل نایب رئیس ۳ - آقایان فرشی و اصفهانی و امین اهرابی بسمت منشیگری تعیین و از ۲۵ ماه شروع بکار نموده اند .

کارخانه کبریت سازی

کار خانه کبریت سازی ممتاز که طعمه حریق گردید بهمان حال باقی است و گویا بواسطه موافقت با کمپانیهای بیمه که کار خانه نزد آنها بیمه بود و نمایندگان آنها هم تا چند هفته قبل در تبریز بودند و بعداً بمرکز مراجعت نموده اند میباشد ومعلوم است در آنجا با نماینده کار خانه کبریت سازی مشغول مذاکره هستند و از طرف مؤسسین کار خانه دخالتی نشده و تغییری در وضعیات داده نشده و معلوم است که بدین وضع ماندن کار خانه هم باعث خسارت فوق العاده خواهد شد زیرا بقیة السیف ماشین آلات در زیر برف و باران مانده و اگر چنانچه ممکن بود چیزی بدست آید آنها هم ضایع و تلف خواهند شد

هوای تبریز

هوا چند روزی بود فوق العاده سرد و تاده درجه زیر صفر تنزل کرده بود ولی از دیروز رو بملایمت گذاشته و از برودت خود تا اندازه کاسته است .

ولایات

مسابقهٔ فوتبال

بابل - دیروز عصر با حضور رؤسای ادارات و جمعی تماشاچی بین ورزشکاران بابل و ساری مسابقه فوتبال بعمل آمده و موفقیت بر له ورزشکاران ساری منتهی شد .

انجمن تربیت بدنی

قزوین - اولین جلسه انجمن تربیت بدنی وورزش دیروز تحت ریاست حکومت تشکیل و تا ساعت ۸ ادامه داشت هیئت نمایش دهندگان ترکیه شب گذشته در گراند هتل نمایش جالب توجهی دادند .

رفع نگرانی زارعین

همدان - بواسطه تاخیر نزول برف اخیراً گندم ۲۰ ریال ترقی نموده نرخ گندم خوب ۱۳۰ ریال است دیروز باران شدید و شب برف کاملی آمده و کاملا رفع نگرانی زارعین و فلاحین را نموده است .

شدت سرما و نزول برف

تلگرافات واصله از بابل - قزوین - سبزوار بوشهر — آوج — میاندواب - کازرون - رضائیه صائین قلعه — حاکی از شدت سرما و نزول برف میباشد .

معاملات

نرخ اسعار خارجی و بروات

مظنه فروش بروات در بانك ملی و بانك شاهنشاهی بتاریخ امروز بقرارذیل میباشد :

شهر	بانك ملی	بانك‌شاهی
آمستردام	١٠٤٢ر	
بغداد - یك‌دینار	٧٥ر١٠	٧٥ر١٠
برلن صدمارك	٦١٨ر	٦٢٠ر٩٠
بمبئی - صدروپیه	٥٦٦ر٥٠	٥٦٦ر٥٠
بروکسل-صدبلگا	٣٦٠ر	٣٥٩ر٩٠
رورینخ-نوصدفرانك	٤٩٨ر٥٠	٤٩٩ر
لندن-یك لیره	٧٥ر	٧٥ر
نیویورك-یك‌دلار	١٥ر٤٥	١٥ر٤٣
پاریس - صدفرانك	١٠١ر٦٠	١٠١ر٤٠
رم‌میلان‌صدلیر	١٣١ر٦٥	١٣١ر٨٥

قیمت‌سهام نفت جنوب ٢ لیره و ٧ شانزدهم

مظنه طلا ٦-١-٧ لیره

مظنه نقره هرانس ٢٤ پنس ٩ شانزدهم

قیمت‌سهام‌بانك شاهنشاهی ١٣لیره و ٥ هشتم

قیمت سهام شرکت تجارتی ایران در بازار

هرسهم ٣٥٠ ریالی	خرید	فروش
	٣٧٨	٣٨٢

مظنه طلا در بازار

مظنه‌های طلای مسکوك و طلای خالص در بازار بقرار ذیل میباشد :

طلای‌خالص : بکمتقال ٧٢ر ریال

مسکوکات طلا

پهلوی‌جدید	١٣٠ ریال	٢٠ دلاری	٥٠٠ ریال
لیره انگلیسی	١٢٣ر«	ده‌تائی	١٢٩ر٥٠ «
لیره‌عثمانی	١١١ر٥٠«	٢٠مارکی	١١٩ر«
امپرال	٩٧ر«	٢٠ فرانگی	٩٨ر«
پهلوی‌ده‌نخودی	٢٨ر٥٠«	اشرفی	٤٢ «
پنجه‌زاری	٢١ر«	دوهزاری	٨٥٠ «

تغییرنرخ خرید طلا

بانك ملی ایران نرخ‌خریدطلارا چه درمرکز وچه درولایات ازامروز تا اخطارثانوی از قرار هر متقالی بعیار ٩٧٥ هزارم -٧٢ ریال تعیین نموده‌و بنابر این‌مسکوکات طلاطبق‌صورت‌ذیل‌خریداری مینماید

١متقال طلا بعیار ٩٧٥ هزارم	٧٢ ریال
١ لیره انگلیسی‌طلا	١٢٢ر«
١ لیره عثمانی‌طلا	١١٢ر«
همتائی طلا	١٣٠ «
بیستمارکی‌طلا	١٢٠ر«
نایلئون‌طلا(امپریال)	٩٧ر٥٠ «

جورابهای گرگی مغازه پیرایش مانند مال فرنك‌بافته‌شده نمره اعلان ٣١١٤ ٣-٤

ترنج کت های مغازه پیرایش امتر از مال فرنك نیست نمره اعلان ٣١١٢ ٣-٤

درد معده

و لمر دردشما بوسیله کمر بندهای کرکی بافت کارخانه **شرکت قدس جوراپچی** معالجه میشود نمره‌اعلان ٢٦٧١ طهران - لاله‌زار

دارائی‌یکی ازلرد های انگلستان

لندن ١٧ - لرد ربدل از خود ١٨٣٩٠٠٠ لیره انگلیسی باقی گذارده ووصیت کرده است که هزار لیره بلوید جورج وهزار لیره بچرچیل داده شودبقیه مایملك او یك سیم برای مطبوعات ویك سیم برای مریضخانه مجانی شاهی و یك سیم دیگر برای تقاعد مطالم تخصیص داده شود .

پیشنهادات اقتصادی واجتماعی لویدجورج

لندن ١٧ - لوید جرج قرار است که امروز راجع بپیشنهادات اجتماعی واقتصادی خود نطقی‌ایراد نماید مشارالیه طرفدار این است که یك کوشش متحد ملی بعمل آید که صنایع را دوباره زنده نموده‌وتوده مردم را از رنج وسستی وبی‌چیزی‌ازاد کنند مردم منتظرند که به یك برگرام جدی وبی‌باك برای‌اصلاح وزنده نمودن ملت راهنمائی شوند

سرچشمه ثروت ملی بیهوده بمصرف میرسد و اگر تشکیلات صحیحی داده شود واز تمام منابع حاصل خیز مملکت استفاده کامل بشود بیکاری ونتایج‌وخیم آن ازبین رفته ویك زندگی بهتری‌برای‌کارگران بدست میاید .

اورد سنودن مراسله ای دراطراف‌اینموضوع بلوید جرج نوشته و انتشار مراسله دیشب‌جلب توجه عموم را کرده است . سنودن معتقد است که چنانچه برگرام لوید جرج عملی شود تمام این مسائل حل خواهد گردید .

طیارهٔ پستی بین لندن واسترالیا

لندن ١٧ - طیاره ای موسوم به آتنامتعلق بشرکت هوا نوردی امپراطوری که ششم ژانویه از لندن بطرف استرالیا برای حمل پرواز نموده وارد بندر داورین شده واز آنجا حرکت نموده ودیروز ازستوارت ٦٠ میلی داروین اطلاع داده که بسلامتی پائین آمده ولی بنزینش تمام شده است . طیاره دیگری بکمك آن رفته وبنزین خودرا به آتناداده است که بطرف مرکزحرکت کند .

محاکمات

توقیف و اخذ جریمه

فضل‌الله نام باتفاق چهارنفر از اهالی قریه دیبای بند بی مازندران الله قلی نام را توقیف غیر قانون نموده ومبلغی وجه از پدر او گرفته تامشارالیه را مستخلص نموده اند قضیه مورد تعقیب و پس از خاتمه رسیدگی و صدور ادعا نامه دوسیه بدیوان عالی جنائی احاله ورای ذیل در بارهٔ متهمین صادر شده است

رای‌محکمه - جرم منتسب بمیرزافضل‌الله عمران پور ٣٦ ساله فرزند ابوالقاسم شغل مالداری وتقی فرزند کربلائی عنایت ٥٠ ساله شغل فلاحت‌و آخوند بابا فرزند ملامحمد ٤٠ ساله شغل فخاری و آقاعلی فرزند اویسی ٢٩ ساله شغل چهار یاداری هر چهار نفر مقیم و ساکن دیبای بندبی مازندران طبق ادعا نامه مدعی عمومی بدایت این است که نصرالله متهم دیگر وآخوند باباوعلی‌الهقلی نام‌را از سر کوره گرفته بمنزل میرزا فضل الله عمران پور آورده وهر ٥ نفر اورا دوروز توقیف کرده ومیرزا فضل‌لله مبلغی از پدر مشارالیه گرفته واورامستخلص نموده‌اند نظر بشهادت حبیب‌الله در محضر ابی‌محکمه وشهادت میرزا داداش درنزد مستنطق عدلیه که‌بواسطه عدم امکان حضور مشار الیه بشهادت او در دائره استنطاق اکتفا شد و تحقیقاتیکه مستنطق در اطراف قضیه بعمل آورده است - جرم استنادی ثابت ومسلم است ولی عمل منطبق باماده استنادیه در ادعا نامه نبوده وبالنتیجه جنائی محسوب نیست زیرا ماده١٩٤ از قانون مجازات عمومی ناظر بمواردی است که مرتکب باوجود اجتماع کیفیات مشدده مسطوره درماده مزبوره ازقبیل اختیار کردن سمت مجعول وغیره‌عمل توقیف را باشکنجه وآزار انجام داده باشد و بلکه چون مرتکبین حین‌الا رتکاب دارای صفات مذ کوره نبوده ومدت توقیف زائد بردو روز نبوده عمل‌مشمول قسمت اخیر ماده ١٩٢ از قانون مزبور می‌باشد بنا بمراتب فوق تقی و آقا علی و آخوند بابا طبق قسمت اخیر مادهٔ مذکوره هریك محکوم هستند بدو ماه حبس تادیبی و تادیه ده تومان غرامت و میرزا فضل‌الله له علاوه بر توقیف مرتکب اخذ وجه بطور تهدید واجبار شده است و این عمل نیز بر حسب شهادت شهود محرز در نظر محکمه است در قسمت اخذ وجه بتهدید واجبار برطبق مادهٔ ٢٣٤ ورعایت مادهٔ ٤٥ از لحاظ‌عدم‌وجودسابقه جزائی‌واطلاع‌اوبقوانین موضوعه محکوم است به یك سال حبس تادیبی ودر قسمت توقیف غیر قانونی طبق قسمت اخیر مادهٔ١٩٣ ومواد ملحقه بقانون اصول محاکمات جزائی‌نیزمحکوم بسه ماه حبس تادیبی وتادیه بیست وپنج تومان‌غرامت می گردد که مجازات اشد در بارهٔ او اجراء خواهد شد وراجع بنصرالله متهم دیگر که بموجب تصدیق مامور احضار فوت نموده است تعقیب جزائی‌موقوف میگردد .

نمایشات

پروگرام سینما های امشب

ایران : فیلم ناطق عشق پایدار

سئانس اول	٧	بعد از ظهر
« دوم	٩	« « «

پارس:فیلم ناطق کینگ کونك

سئانس اول	٨	بعدازظهر
« دوم	٩	« « «

جهان : فیلم ناطق ندای‌سیرك

سئانس اول	٦ نیم	بعدازظهر
« دوم	٨	« « «

دیدبان(مایاك):فیلم‌ناطق کسی‌هستم که‌ترادوست‌دارم

سئانس اول	٦ونیم	بعدازظهر
« دوم	٨ونیم	« «

داریوش فیلم آلبرتنی

سئانس اول	٦ونیم	بعدازظهر
« دوم	٨ونیم	« «

سپه: فیلم ناطق اگر زنم‌مرافریب‌دهد

سئانس اول	٦ونیم	بعد ازظهر
دوم	٨ونیم	«

قهوهٔ سرمهٔ

دستکشهای قشنك بزد - مغازه ری‌پور

نمره اعلان ٣١٦٢ ٢-٥

مطبوع ترین چائی لاهیجان

بهاره نمره یك - مغازه ری پور

نمره اعلان ٣١٦٤ ٢-٣

صلح دنیا

بقیه از صفحه اول

مجاهدات وافیه در انجام خواهشهای ملی و آنچه را که مراد و مقصود است خود را آماده کند و وسیلهٔ دوم جامعهٔ ملل است تنها این مؤسسه قادر بتامین صلح دنیا میباشد ، و حکومت احتیاج بوجود یك چنین مؤسسه در مقابل دنیا دارد . و مجاهده دائمی در راه علم و دانش و خلع سلاح وظیفهٔ‌همگان میباشد ، دنیا را باید از چنگال توحش و اشتیاق درونی به بربریت که مسابقهٔ تسلیحات و تجهیزات را باعث گردیده و این مسابقه منتهی بجنك خواهد شد نجات داد .

« بعقیده من حزب کار گری انگلستان بایستی طرح قانونی پیشنهاد و کوشش برای تدوین وتنظیم آن کند ، طرح مزبور باید براساس قواعد ذیل تنظیم شود :

١ - تعهد از جانب ما برای عدم‌دخول در جنك واحترام صمیمانهٔ از تعهد مزبور .

٢ - تعهد باینکه رای خود را باعتبار اینکه عضویت در جامعه ملل داریم ، برای امری بدهیم که مقصود از آن امر جلوگیری از اقدام هر دولتی باشد که در فکر جنك می‌باشد ، و معاضدت باجامعه ملل

٣ - تعهد نمائیم باینکه تمام اختلافات و منازعات بین‌المللی خود را رجوع بحکمیت نموده ، وبدون شبهت بجنك آنها را تسویه کنیم .

٤ - از بین بردن هر گونه منافعی که‌افراد از پرتو تسلیحات وتهیه مهمات جنگی می‌برند .

این عقاید حزب کار گری انگلیس در باب جنك وصلح دنیا میباشد که پیشنهاد میکندوخودداری نخواهد کرد که مملکت را رو بعصر صلح وآرامش وتعاون وبرادری باامم دنیاسوق خواهدداد . . . »

آراء و افکار

از هربرت اسپنسر

قدیم‌ترین‌خصومتها درعقاید ، خصومت بین‌علم ودین است .

یك‌حد فاصل‌وجود ندارد تابگوئیم علم‌وداش ازآن‌جا آغاز گردیده است .

علم‌عبارت ازتطور عالی‌معارف عمومی‌است .

ممکن نیست هیچگونه انقلاب فکری بدون خرق‌ونابود کردن افکار کهنه حاصل گردد .

تطور عبارت است از خروج مبهم بصحنهٔ وضوح . وازمتجانس بمتغایر

ماده . حرکت . وقوه‌رموز حقیقت مجهولی است .

تصور صادق در مورد حیات خود یك نوع تغییر است .

متجاوز از نصف موجودات حیه در مملکت حیوانی ، زندگی طفیلی میکنند.

ممکن نیست در ماده فکر کنیم مگر آنکه یکچیز معقول دیگری ازآن باقی نمانده باشد

وممکن‌نیست درباره عقل فکرکنیم مگرآنکه یك چیزی از مادیت آن باقی باشد . هر اندازه که‌در روان شناسی جدو جهد کنیم امکان ندارد که بماهیت عقل پی‌ببریم همانگونه و هر اندازه درشیمی پیش برویم بازهم‌ممکن نیست که‌ماهیت ماده‌را بتوانیم بفهمیم‌چیست .

موازین سعادت و خوشبختی باختلاف زمان وملل‌مختلف میگردد .

بایستی باین حقیقت اخلاقی معترف بود که انسانیت‌مقدم برچیزهای دیگراست

یادداشت نماینده مجارستان بشورای جامعه

لهستان ومسئله اقلیتها - اختلاف حبشه و ایتالیابه‌اشکالاتی بر خورده است

انتقاد سخت از رفتار صاحب منصبان ایتا لیا

شوری سوء تفاهمات این دو روزه را خاتمه داد

ژنو ١٨ - در یادداشتیکه نماینده مجارستان بشورای جامعه تسلیم نموده اظهار شده که دولت مجارستان مامورین دولتی را که مسئولیتی درجنایت مارسی متوجه آنها میشده مجازات نموده است . مامورین مزبور شامل دو نفر کاپیتان پلیس میباشد که از شغل‌خود منفصل شده ویك کماندان‌ژاندارمری که‌بسی روز حبس محکوم و دو صاحبمنصب دیگر ژاندارمری که بحبس مختصری گردیده‌اند . دریادداشت مزبور تاکید شده است که غیر ممکن بوده یك‌رابطه مستقیم یاغیر مستقیم بین زمامداران امور مجارستان وجنایت مارسی پیدا نمود ودولت مجارستان اقدامات سختی برای‌تحت نظر گرفتن خارجیها ودادن تذکره بعمل آورده وادعا میکنند که مامورین ومسئولیتیکه شورای جامعه بعهده مجارستان گذارده بودکاملا انجام داده است.

ژنو ١٨ - ظاهرا در نظریه دولت لهستان راجع بمسئله اقلیتها تغییری پیدا نشده چون‌وقتیکه در شورای جامعه امروز مسئله اقلیتها مطرح شد نماینده لهستان از اطاق خارج شد و وقتیکه مسئله دیگری مطرح گردید درباره باطاق جلسه برگشت مسئله اختلافات سرحدی بین ایطالیا وحبشه باشکالاتی برخورده چون ازطرف ایطالیا اشکال‌شده‌است.

رم ١٨ - در رایرت اخیریکه به کشمکش ایطالیا وحبشه انتشار یافته واز طرف نایب سرهنك کلی فورد نماینده انگلیس و سایر اعضاء کمسیون سرحدی انگلیس و حبشه امضاء شده رفتار نا مناسب و اشکال تراشی صاحب منصب ایطالیا را سخت مورد انتقاد قرار داده اند در رایرت مذکور اظهار شده که هوا پیمای قشونی ایطالی‌فراچادر های کمسیون که روی آن بیرق انگلیس نصب شده بود پرواز نموده وبا مسلسل خود بطرف محل کمسیون نیز خالی مینمود در صورتی که کمسیون ا زمین های مورد اختلاف خارج شده بود . از ایو گذشته صاحبمنصب ایطالیائی مامور محل چندین با اعضای انگلیسی کمسیون را تهدید نموده و اظهار می‌داشت که اگر از درخواستهای او اطاعت نشودقشو تحت اختیار خود را احضار خواهد نمود . فرمانا ایطالیائی کاپیتان جین ماروتا خبر راجع بتیراندازمسلسل از هوا پیما را انکار وتکذیب نموده است

ژنو ١٩ - جلسه دیروز شورای جامعه ملکایه سوء تفاهماتی را که در این چند روز اخ رخ داده بود برطرف نمود ودر نتیجه مذاکراتی طرف عصر بین شورا و برلن بوسیله تلفن جریان داشت در ظرف یکساعت کلیه مسائل مربوطه بس بطرز خوبی تصفیه شد . رئیس کمسیون مراجعه آراء عمومی اظهار داشته مطابق برگرام عملیه مراجعه بارا ء عمومی بخوبی انجام گرفته است به شورا رایرت کمسیون واظهارات لاوال و ادن اصغاء نمود

لیتوینف اظهار رضایت ومسرت نمود که موضوع سار اصل راجع بحقوق ملل که برطبق ملل مطابق‌میل‌وآرزوی‌خودبتوانندرای‌بدهندعملی‌واجر شده است .

جلسهٔ خصوصی شورای جامعهٔ ملل

حمایت‌ازاقلیتها وموضوع‌یادداشت‌مجارستان - اختلاف حبشه و ایتالیا

جلسه‌اتفاق نمایندگان بالکان

ژنو١٩ - شورای جامعه ملل در ضمن‌جلسه خصوصی‌موضوع حمایت از اقلیتهای نژادی واسترداد جواز های فروش مسکرات الکلی را که دراهستان داده شده مورد مذاکره قرار خواهد داد. مطابق دستور و تعلیمات واصله از دولت لهستان نماینده‌آن دولت در موقع مذاکرات مزبور حضور نخواهد داشت زیرا که دولت مشار الیها دارای این‌نظراست که مقررات معاهده راجع‌باقلیتهای دیگر شامل‌لهستان نمی شود .

ژنو١٩ - برطبق پیشنهاد دادن‌شورای‌جامعه‌ملل تصمیم گرفت‌ازیادداشت‌مجارستان درباب‌جنایت‌مارسی‌اخذ سندبنماید عده ازاعضاء مایل بودند که اسنادومدارك را درتحت مطالعه درآورند ولی چون اسناد مزبور حاضر نبود موضوع جنایت مارسی بجلسه آینده محول شد . درخصوص جنایت اقلیت آلبانی شورا بر طبق پیشنهاد مادریاکا مخبر مخصوص این مسئله تصمیم گرفت که با محکمه داوری لاهه دراینخصو مشورت نمایند تا اینکه معلوم بشود دعاوی اه آلبانی با اعلامیه ١٩٢١ موافق است یانه .

ژنو ١٩ — موضوع اختلاف نظر ایطالیا حبشه درطی جلسه حاضر مورد بحث واقع نخوا شد . در تعقیب مذاکراتیکه دیشب بین نمایند ممالك ذیعلاقه ولاوال وادن صورت گرفت تق قطعی است که بین رم و ادیس ابابا برای حل‌دو این اختلاف نظر مذاکراتی بعمل خواهد آمد .

ژنو ١٩ - نمایندگان اتفاق بالکان دیشب تحت ریاست ماکزیموس وزیر خارجه یونان ج تشکیل دادند . هیچگونه خبری راجع به‌آن نگردید ولی اطلاع داده‌شد که نمایندگان مر به برتری توسعه قرارداد های رم برای اتفاق‌با متقاعد میباشند ومطمئن هستند که هیچگونه خسا از نتایج آن متوجه‌پیمان شرقی نمیشود .

اعلان

بعموم آقایان مرجوعین کار های میکانیکی وصاحبان اتومبیل وماشین آلات تذکر داده میشود که کارخانه تعمیرات نقلیه سریع‌السیر پارك تویخانه کل قشون هرگونه سفارشات فنی از قبیل چرخکاری ریخته گری - ونو سازی وتعمیرات‌کلیه ماشین آلات را قبول وباسرع وقت انجام می دهد -

آدرس خیابان ماشین جنب انبار غله دولتی - حمل ونقل سریع‌السیر پارك تویخانه کل قشون

نمره اعلان ٣٢١١ ١ - ٥

خط سرحدی گمرکی بین سار وفرانسه

جشن خداحافظی جبههٔ آلمان برای رای دهندگان که ازخارج آمده بودند

رئیس جبههٔ مخالف آلمان در ژنو - بیانات او بنمایندگان مطبوعات بین المللی

براین ١٩ - از تاریخ شانزده ژانویه ببعد برطبق دستور ریاست کل گمرك در پاریس یك خط سرحدی گمرکی بین سارو فرانسه ایجادخواهدشد .

ساربروك ١٩ - جبهه آلمان یك جشن‌خدا حافظی بافتخار ٢٠٠٠٠ نفر ازاهالی سار که ازممالك خارجه آمده بودند تا در دادن رای شرکت‌بنمایند بر پا نمود . در تمام مدت‌جشن شعف و خوشحالی بی‌پایانی فرمانروائی داشت .

ژنو ١٩ - ماکس بران اخیراً با هفتان نمایندهٔ اتحادیه های عیسوی وارد ژنو گردید و مقصود از مسافرت مشار الیه این است که اقداماتی راجع بسرنوشت مهاجرین سار بعمل آورد ماکس بران بنمایندگان مطبوعات بین المللی که‌برای‌ملاقات او رفته بودند اظهار داشته قضیه اقلیتهای‌سار یعنی اشخاصی که‌بالحاق بالمان رای نداده اند هنوزمطرح و حل نگردیده است ماکس بران اطلاع داده که ٢٠٠٠٠ نفر در اثر مراجعه باراء عمومی بایستی مهاجرت اختیارنمایند اتحادیه روزنامه‌نویسان‌نمایندگانی برای مشاهده وضعیت کنونی سار و خوف‌ووحشتی که از رژیم‌هیتلری در آن جا تولید گردیده‌اعزام خواهند داشت . ماکس بران درخاتمه بیانات خود این‌نکته را تائید نمود که‌اقدام‌مراجعه باراء عمومی مطابق شرایط‌آزادی که‌درمعاهده صلح‌درج گردیده‌بعمل نیامده است

مصاحبه باهیتلر قائد آلمان

آلمان عملا و معنا تساوی حقوق راخواهان است

اگر کسی در مقام مبارزه باآلمان برآید مثل اینستکه در لانهٔ زنبور ایستاده باشد

شرط اصلی تساوی حقوق میباشد

براین ١٩ - هیتلر صدر اعظم آلمان‌مصاحبه بایك نفر از نمایندگان مطبوعات امریکا بعمل آورده است در جواب سئوال نماینده مزبور باهالی سار که برعلیه آلمان رای داده اند چگونه رفتار خواهد شد صدر اعظم آلمان اظهار داشته است .

« شانزده سال قبل من فقط بکمك ومساعدت شش نفر خواستم آلمان را بدست بیاورم ولی امروز عده طرفداران من بالغ برسی ونه ملیون هستنداین عده را که طرفدار احزاب مختلفه بوده اند مابحزب ناسیونال سوسیالیست جلب نمودیم ماهمواره مایل و ساعی هستیم که روح ملت را بدست آورده ودربذل کوشش ومجاهدات خودمان هرگز از کسی سئوال واستفسار نمی نمائیم که قبلا دارای چه‌مسلك وعقیده بوده وفقط سئوال مینمائیم امروز دارای چه نظر وعقیده است . سار جزو وطن ماست واهالی سار هم هموطنان مامحسوب می شوند من مکرر اظهار داشته‌ام که من‌از دعاوی ارضی برعلیه فرانسه‌صرفنظر نمودم ازنقطه نظر تاریخی‌این اصراف‌محسوب‌می‌شودو من‌ازلحاظ‌استقرار صلح‌اروپااینطورتصمیم گرفته‌ام‌ماحاضر برای هرقسم فداکاری و گذشتی هستیم ولی‌هرگز راضی نشده و نمی در نخواهنم دادکه حریت و آزادی خودمان را فدا نمائیم و ما می خواهیم که عملا و معنا با دیگران دارای حقوقی متساوی باشیم .

« در خاتمه پیشوای آلمان اظهار داشت که نباید باراجیفی که مهاجرین راجع بسار نسبت می‌دهند آنهارا باور کرد چنان که آن ها هنوز هم راجع بوضعیت آلمان دروغهائی اشاعه میدهند .

لندن ١٩ - درطی مصاحبه ای که هیتلر با نماینده روز نامه دیلی میل نموده اظهار داشته .

« آلمان مایل نیست که صلح را بهم بزند ولی اگر کسی درصدد مبارزه با او براید مثل اینست که در یك لانه زنبور افتاده باشد . هیچکس در آلمان درنظر ندارد که شرایطی برای برگشت آلمان بژنو پیشنهاد بنماید . در خواست تساوی حقوق کاملا محسوس ومحتاج بر شرایطی نیست هیتلر اضافه نمود تمیز بین تساوی اخلاقی و تساوی مادی رابك نوع دشنام نسبت بیك ملت می‌داند . راجع‌شرکت احتمالی‌آلمان در پیمان شرقی و پاکتل رم پیشوای آلمان اظهار نمود . « شرط اصلی شناختن تساوی حقوق میباشد وخواهد بود .

مطب مخصوص جهت امراض مقاربتی و تناسلی

لاله زار کوچه امین السلطان **دکتر آرام** تلفون ۲۲۸۵

سوزاك . سفلیس . ضعف قوای باء

در نتیجه مسافرت سالیانه باروپا امراض فوق الذکر بطرز اصول آخرین معالجات کلنیك های اروپائی معالجه میشود

خانمهای محترمه علیحده در طبقه تحتانی پذیرائی میشوند

مرکز پروفیلاکتیك (جلوگیری ازامراض مقاربتی) شب وروز مفتوح است

نمره اعلان ۳۱۵۴ (٤)

مژده بعموم سلمانی ها و خانواده های محترم

اودوکلن قوی فوق العاده معطر وخشبو برای توالت حفظ و جاهت و صحت در شیشه های کوچك و بزرك بنازل ترین قیمت بفروش می رسد .

دواخانه شرافت - خیابان سپه

نمره اعلان ۳۰۷۰ ۵-٦

صورت ریز مواد نفطی شرکت « پرس آذ نفط »

۱ - **نفت** اعلاترین رقم

۲ - **بنزین** جنس اعلا

۳ - **سوخت موتوری** نفط سیاهی است برای ماشین‌های نفتی

٤ - **نفت سیاه معمولی (آ)** سوختی است جهت ماشینهای دیگدار بخاری

٥ - **آفتول «ت» گارگویل** جهت روغن کاری سیلندر - اتومبیل - ترا کتور وموتوسیکلت در فصل تابستان

٦ - **آفتول «م» گارگویل** روغنی است جهت سیلندر- موتورهای اتومبیل ، ترا کتور وموتوسیکلت درفصل تابستان

۷ - **سولیدول « ت » تاوت** برای روغن زدن اتومبیل - ترا کتور و سائر قسمت های ماشین و اجزای آن که باهم اصطکاك می کنند بوسیله روغن دادن (اشتافر) بترتیب دیگر

۸ - **روغن ماشین** برای روغن زدن باتاقان ودستگاه ماشین زمینه وسائر اقسام ماشین و ترانسمیسیون

۹ - **روغن سیلندر (۲)** برای روغن زدن باتاقان‌های ضامنی -سیلندر ماشینهای بخاری وسائر آلات اصطکاکیه که باتقل زیاد حرکت می کنند

۱۰ - **ویسکوزین (۲)** برای سیلندر ماشین های بخاری که با قوهٔ تا (۱۲) آتمسفر کار می کند (همچنین برای جعبه دنده و دیفر نسیال اتومبیل استعمال می‌شود)

۱۱ - **ویسکوزین (٥)** برای سیلندر ماشین بخاری که با قوهٔ تا (۱٥) آتمسفر کار می کنند (همچنین برای جعبه دنده و دیفرنسیال اتومبیل استعمال می‌شود)

۱۲ - **ویسکوزین (۷) و (۱۰)** برای سیلندر ماشین بخاری با درجهٔ حرارت زیاد با (۳۰۰) درجه که روغن بالنسبه خیلی غلیظی را ایجاب می کند (همچنین برای جعبه دنده و دیفرنسیال اتومبیل استعمال میشود)

۱۳ - **واپور « ل » (م) « ت »** برای سیلندر ماشین بخار درجه حرارت زیاد تا (۲٥۰) و ۳۱۰) ٤ درجه وعلاوه برآن درجه ساتیگراد

۱٤ - **روغن موتور « م » (ت)** برای سیلندر ماشینها با سوخت نفت سیاه (دیزل) و ماشینها با سوخت نفت و برای موتور های گازی بحر پیمائی

۱٥ - **روغن دوك (۲) ۰ (۳)** برای روغن زدن دوك ودستگاه و ماشینهای نخ ریسی

۱٦ - **ولتا «ت»** برای باتاقان موتوالکتریکی ودینام ماشین

۱۷ - **هواپیمائی « آ آس » آو** روغن برای موتورها باساختمان ها و قوه‌های مختلف درفصل زمستان وتابستان

۱۸ - **روغن ترانسفور ماتور** برای ریختن روغن به ترانسفور ماتور و رئوستان های روغنی و برای بستن آلت برقی که قوه ولت زیادی دارد

۱۹ - **روغن ماشین خیاطی** برای روغن کاری ماشین خیاطی و جور اب بافی و سائر ماشین های باظتی

۲۰ - **روغن وازلین**

۲۱ - **روغن عطری**

۲۲ - **روغن اسلحه** برای توپ - وتفنك و مهمات وسائر اقسام ذخائر جنگی (تهیه آن منوط به سفارش مخصوص است)

۲۳ - **امولسول** برای تقلیل حرارت مته - و منقاش دستگاههای مته و خراطی که مخلوط با آب استعمال می‌شود

۲٤ - **پارافین سفید** برای کبریت‌سازی ودر سائر موارد بجای موم استعمال می کردد

۲٥ - **نفتالین**

۲٦ - **صابون نفتی** بکنوع صابون نرم نفتی ضد عفونی است

۲۷ - **روغن جرخ** - برای میله‌های عرابه

۲۸ - **روغن گرافیت (مغز مداد)** برای روغن زدن دنده و زنجیر

۲۹ - **نفت سیاه روغنی** برای روغن زدن میله های واگن وآلات غیرظریف مکانیسیم ماشین

۳۰ - **قیر نفتی** درراهسازی و مفروش کردن خیابان‌ها - پیاده‌روها و پشت‌بام وغیره استعمال می‌شود

۳۱ - **بك مایعی « راتبانه گازدار »** در صنعت پوشش بام تهیه قول - برای صمغ کردن قسمت های چوبی از قبیل قسم تلگراف و تلفن و چوب های دیواری و تخته آلات الوار زیرراه آهن - بام قولی قسمت های زیرزمینی قایقهای چوبی ودیره جهت جلو گیری از پوسیدگی وموریانه‌خواری استعمال شود

پا درد شما

بوسیله شلوار های زخیم توکرك بافت کارخانه **شرکت قدس جورابچی** معالجه میشود

نمره اعلان ۲٦۷۰ طهران - لاله‌زار

قلمکار ابریشمی کار اصفهان

اقسام رو میزی روسری پیش بخاری روی تختی دیوار کوپ طاباوئی تصویرات خیام مرکز فروش امتعه وطن لاله زار جنب کافه لاله زار

نمره اعلان ۱٤۹۲

خانهای اجاره و استجاره

درهر نقطه شهر باشد باطالب باشید مراجعه فرمائید به :

آژانس استیفانی

خیابان اسلامبول تلفن ۸۷۰ متصدی طباطبائی و کیلی

نمره اعلان ۱۳۹٤ ۲-۳

ارزان

بلوز پشمی زنانه **۲۰** ریال

بارانی دخترانه و زنانه **٥۰** ریال مغازه پورمیر لاله‌زار

نمره اعلان ۳۱۳۷ ۳ - ٤

اشخاص بی بضاعت مجانی داده میشود

حب زندگی - ترك تریاك

مجانی برای بی بضاعت

درمدت ۲۰ روز ترك می‌شود تصدیق‌شده صحیه محترم بلدیه **دواخانه سلطانی** خیابان چراغ برق تلفون ۹۷٥ سفارشات از ولایات قبول میشود آدرس خودتان را بفرستید مجانا مشوره فرستاده میشود

نمره اعلان ۲۸۸۳ **مجانی - مجانی - داده میشود** ۱۰-۱۱

همه قبیل رجوعات حق العملی (مؤسسه قابیهی) عمده فروشی دواجات

سرای سقاباشی طهران

سرعت در انجام رجوعات - صرفه جوئی درمخارج مراجعات - دقت و مواظبت بدستورات از خصوصیات این مؤسسه و پس از یك مرتبه مراجعه جزو مشتریان دائمی این مؤسسه خواهید بود

نمره اعلان ۳۰٦۷ ٤-٤

اعلان

در تاریخ دو شنبه ۱ بهمن ماه ساعت ۹ صبح پنج دستگاه اتومبیل بنز و یکدستگاه لانسیل در مراکز اداره نقلیه سریع‌السیر (انتهای خیابان ماشین حراج خواهد گردید - طالبین در موقع معینه مذکوره مراجعه نمایند .

نمره اعلان ۳۱٤٥ ۳-۳ **نقلیه سریع‌السیر کل قشون**

شکسته استخوان داندبهای موم نائی را

مسافرینی که با اتومبیل های نامناسب مسافرت کرده اند تصدیق خواهند کرد که لذت مسافرت در اتومبیل های مطمئن و به معیت شوفر های ماهر کاراژ ثابت است برای مسافرت مازندران فقط بتلفن ۱٥۷۰ رجوع فرمائید نمره اعلان ۲٤۷٦

قابل توجه مصرف کنندگان بنزین

اگر میل دارید اعلاترین بنزین یعنی بنزین پارس خالص را باقیمت خیلی مناسب در ماشین خود مصرف نمائید.

اگر میل دارید که صرفه اقتصادی را در نظر گرفته وقیمت بنزین شما ارزانتر از خرید بنزین باحلب باشد اگر میل دارید که دچار بنزین دست خورده و سر خالی نشوید.

تنها وسیله اینست که از تلمبه های بنزین که در نقاط مختلفه شهر نصب شده و قیمت آن در تابلو های کوچك همه روزه معین و در محل تلمبه نصب است خریداری فرمائید ودر موقع ریختن بنزین در ماشین خود کیلومتر اتومبیل خود را یادداشت فرمائید تا معلوم شود باهر شیشه از پمپ چه قدر طی مسافت نموده و تفاوت صرفه اقتصادی ان با مصرف بنزین ازحلب چه قدر است

نمره اعلان ۱۱٤۱

شرکت تضامنی ساقه

بقلم هال کاین -۸۰- ترجمه ر. نامور

چهار راه زندگی

«زنی که بمن عطا نمودی

داستان ماری انیه ل

کتاب سوم — یکماهه اول زناشوئی

فصل چهل وچهارم

وی معتقد بود که مارتین نمك جهان است بهترین شخص صمیمی ترین دوست و شجاع ترین مردیست که در دنیا وجود دارد می گفت مارتین تنها کسی است که من در دنیا باو علاقه دارم و متکی هستم و دوری از او نزدیك است مرا بکلی دیوانه کند . »

صحبت های او در باره مارتین مانند آهنك لطیف موسیقی در قلب من تاثیر مینمود . از هر کلمه که وی در مدح مارتین میگفت روح نشاط و انبساطی زائدالوصف در قلب من تولید میشد . با وجود آن نمیدانم در تحت تاثیر کدام عامل مخفی برای اینکه اورا درمدح و تحسین مارتین تحریص کنم بطریق اعتراض گفتم .

«در این صورت بالاخره باخذ درجه دکتری نائل شده است ؟ او درحاضر کردن درسهایش آنقدرها با هوش بنظر نمیامد و از قراری که شنیدم بزحمت از عهده امتحانات خود بر آمد»

دکتر با نهایت ملاطفت بجواب من پرداخت با حرارتی کامل که صدا و لهجه وطرز تکلم مارتین را درنظرم مجسم میساخت مشغول دفاع شد و میخواست ثابت کند که مارتین دارای قریحه و استعدادی فوق العاده بوده واگر مایل به آموختن چیزی می‌بود هوش وذکاوتی شگفت اورا ازخود بروز میداد

درضمن صحبت اعتراف کرد که دراملاء اواشتباهاتی ممکن است دیده شود ودر آموختن زبان لاتین نیز آن طور که باید میل و رغبتی ندارد ولی فکر او همیشه متوجه اکتشافات در قطب جنوب بوده وبسابقه همین میل طبیعی درعلم جغرافیا مخصوصا درقسمت راجع بدنیای مجهول ، قطب جنوب ونواحی اطراف آن سرآمد اقران وامثال خود گردیده است

برای اثبات مدعای خود اولین ملاقات مارتین را با نایب ... چنین شرح داد .

« موقعی که درخواست خودرا تسلیم رئیس هیئت اکتشافیه نمود وبرای ملاقات او رفت رئیس مزبور بقدری شیفته اطلاعات وسیع وی شد که ازاو سئوال کرد . آقای مارتین آنراد تصور می کنم شما سابقا مسافرتی به آن نواحی نموده اید . » مارتین جواب داد متاسفانه تابحال بکسب این افتخار نائل نشده ام . رئیس جواب داد ولی اطلاعات شما یکنفر ازتمام زوایای قطب جنوب بیش از همه ما می‌باشد . رئیس راست می گفت می توانم سوگند یاد کنم که امروز درتمام دنیا کسی نیست که در اطلاعات جغرافیائی بتواند بامارتین آنراد همسری کند . »

من گفته دکتررا تصدیق کردم وبرای اینکه بازراه صحبتی برای او باز کرده باشم بوی گفتم که درآخرین مرتبه در کجا مارتین رادیده وچه مذاکراتی بااو داشته‌ام

دکتر بالحنی که بوی حسد از آن میامد گفت

« چه گفتید ؟ در روم او را دیده اید . در این صورت شما از من در این قضیه خوشبخت تر هستید . من او را موقعی که از لندن حرکت می کرد دیدم . چند نفر از جوانان اهل دوبان که در آن موقع در لندن بودیم برای مشایعت او به نیلبو ری رفتیم . چون مسافرین داخل کشتی شدند و کشتی حرکت کرد ما در کنار اسکله ساحلی ایستاده و تماشای آنرا مینمودیم هنگام حرکت شروع بخواندن سرود ملی نمودیم. مارتین بکنار کشتی آمده خنده کنان فریاد کرد . بچه‌ها آرام بگیرید رئیس صدای شما را میشنود . ولی ما گوش ندادیم . مادام که کشتی در نظر ما بود و می‌توانستیم آنرا به بینیم ازخواندن سرود بازنه ایستادیم چون کشتی از نظر ما غایب شد بطرف ایستگاه راه آهن مراجعت نمودیم . در میان راه با کمال گرفتگی سیگار میکشیدیم ویك کلمه صحبت بین ما ردو بدل نشد . میبینید ؟ در دنیا بعضی اشخاص مانند مارتین پیدا می شوند . مانند دولت مستعجل خوش طلوع می کنند و زود غروب مینمایند . همان طور که بعضی زنها در دنیا هستند که مانند آفتاب نور خود را باطراف می تابانند ، نباتات از پرتو نور آنها نمو میکنند و بهر جا بتابند روح و حیات می بخشند . »

نمیدانم بیانات دکترچه تاثیرعجیبی درمن نمود که مرا بکلی متاثر ساخت بطوری که بازحمت زیاد از سرازیر شدن قطرات اشکی که در گوشه چشمانم جمع شده بود جلو گیری نمودم و برای اینکه ازسر افکندگی خود جلو گیری نمایم بزحمت بحفظ وقار ومتانت خود موفق گردیدم .

نمیدانم شوهرم احساسات هیجان آمیز مرا چگونه تعبیر نمود و چه مهملی برای آن قائل شد ولی بطور وضوح میدیدم که صورتش از شدت غضب سیاه شده است دکتر چون متوجه او شد باکمال ادب سئوال کرد که آیا مارتین را میشناسید با کمال سردی وبالحنی تحقیر آمیز جواب داد

« من ؟ ابداً بهیچوجه خوشبختانه من او را نمیشناسم »

دکتر بانهایت حیرت اظهار داشت

« خوشبختانه او را نمی شناسید ؟ در تمام دنیا یکنفررا بمن نشان بده که بتواند بامارتین کنراد همسری کند خدا شاهداست اگر چنین آدمی را بمن نشان بدهی من برای دیدن او پنجاه میل پیاده میدوم »

بعد از خاتمه این مذاکرات راجع بمارتین لوتر من خود را بیش از پیش بیچاره و نا توان دیدم و مشاهده کردم که دیگر آلت امیال و هوس های شوهرم شده و در مقابل طوفان استهزاء او حکم پرکاهی را پیدا کرده ام ولی با گمان حادثه غیر منتظره دیگری بوقوع پیوست که تا اندازه‌ای باعث تغییر اخلاق وی شد .

روز سوم در یك صبح با طراوت و نشاط انگیز ما به مالطه رسیدیم و هنگامی که شوهرم برای ملاقات بعضی ازرفقای خود بساحل رفت من در عرشه کشتی درآمده و مشغول تماشای بندر و کشتی جنگی بزرگی که در آن جا لنگر انداخته بود شدم .

زنی از اهالی مالطه برای فروش بعضی اشیاء مخصوص آن ناحیه بکشتی ما درآمد . چون بنزدیك من رسید یك رشته مرجانی را که شکلی عجیب داشت از میان سبد بیرون آورده بمن نشان داد و چون از وی سئوال کردیم که این رشته چیست جواب داد :

« طلسم است خانم . طلسم »

« طلسم چه ؟ »

« طلسم محبت . خاصیت آن اینستکه خانم باداشتن آن مورد عشق ومهر شوهرش واقع می‌شود . »

صورت من ازشدت تاثر و انفعال سرخ شد ولی درقلبم احساسات دیگری بجوش آمد . در عالم سادگی و نادانی طلسم مزبوررا خریدم و می‌خواستم آنرا درجیب خود بگذارم که متوجه شدم خانمی ازمسافرین کشتی مراقب من است .

اعلانات حراج اموال غیر منقول

املاك ذیل درشعبه سوم اجرای اداره ثبت ایالتی طهران حراج میشوه

نمره پلاك	نوع ملك	محل ملك	مالك	به ثبت رسیده یا جیر	اجاره ماهیانه بریال	آخرمدت اجاره	روز و ساعت حراج	مبلغ شروع حراج بریال
۳	۲ دانك مشاع از ۱ باب حیاط	سنگلج جنب عمارت شریف الدوله	سلطان احمدمیرزا افسرینا	جریان	-	-	۳ ساعت بظهر ۱ بهمن ۳۱۳	۱۴۴۰
۶۱۳۲	۲ دانك اززمین مشجروابنیه محدثه	بین دروازه دولت وشمیران	استاد قربان قهری	جریان	-	-	۳ ساعت بظهر ۱۱ بهمن ۳۱۳	۵۰۶۷
۲۹۴۱	٦ دانك یکباب خانه	ناحیه ٥ خیابان حاج عبدالصمد	محمدعلی بناء حسینخان	رسیده	٦۰	-	۲ ساعت بظهر ۱۵ بهمن ماه ۳۱۳	۵۸۸۰
	اعیانی ۱ قطعه باغ معروف بباغ سعادت	گودامیر بلوك شهریار	اشرف السادات خانم	رسیده	-	-	۲ ساعت بظهر ۲۰ بهمن ۱۳	۳۲۰۰
۲۹۷۲	۲۰۰ ذرع زمین مشجر از جنوب غربی	ناحیه ۳ خیابان کاخ	میرزا ابوالفتح خان طباطبائی	جریان	-	-	۲ ساعت بظهر ۲۳ بهمن ۱۳	۳۰۰۰۰
۳۵۷۸	۳ دانك مشاع از یکباب خانه	ناحیه ٥ خیابان تشکیلات امنیه	ورات علی اقا (اسدالله نوری)	رسیده	-	-	۱ ساعت بظهر ۲۳ بهمن ۳۱۳	٤۱۵۸
۱۰٦٦	٦ دانك یکباب مغازه تحتانی	درمیدان جدید تجریش	میرزا محمد ارباب تفقی	جریان	-	-	۲ ساعت بظهر ۲۷ بهمن ۳۱۳	۳۰۰۰
۱٦۷۲	عمارت باغ وده ساعت آب در گردش ۸	مقابل قهوه خانه ناودانك تجریش	میرزا علی محمد تاجر قدوسی	رسیده	-	-	۳ ساعت بظهر ۲۷ بهمن ۳۱۳	٦۳۱۰۰
٤٤۰۹٤۳۹	٦ دانك عمارت ودکان متصله	خارج دروازه گمرك	ابوطالب خان مغازه اصفهانی	رسیده	-	-	۳ ساعت بعداز ظهر ۲۹ بهمن ۱۳	۱٦۰۰۰
٤٥٥٤	۲ دانك ونیم از ٦ دانك عمارت	خیابان دروازه شمیران	سیدصالح زاهد شکرابی	رسیده	-	-	۱ ساعت قبل ازظهر ۲۹ بهمن ۱۳	۷۵۸۳

اعلانات حراج اموال منقول از طرف شعبه سوم اجرای ثبت ایالتی

نمره حساب	اموال موضوع حراج	مالك	محل حراج	روز وساعت حراج	مبلغ شروع حراج ریال
-	یك دستگاه چرخ کفشدوزی زینگر جپ گرد نمره ۳۳۳۰۹۲۰	علی اکبرخان رحیم زاده	ناصریه پاساژ ثبت اسناد	۲ ساعت قبل ازظهر ۲۹ دی ۳۱۳	٦٤۰

اعلان حراج

یکباب خانه واقعه درمحله عربها کوچه مؤید الدوله نمره پلاك ۱٦۰ ناحیه٦ که قباله مالکیت آن صادر شده متعلق به عزیز خانم خورشیدی مدعیه افلاس که مختصات آن دارای چهار اطاق فوقانی وتحتانی سمت شمال وجنوب میباشد که در اجاره نیست بمزایده و حراج گذارده طالبین می توانند از تاریخ نشر اولین اعلان درظرف یکماه پیشنهادات خودرا بدفتر محکمه صلح شعبه ۲ تقدیم دارید که خانه مزبوره مقومه به بیست هزار ریال است که در روز ۲۷ بهمن ۱۳ سه ساعت قبل از ظهر در دفتر محکمه بمزایده گذارده میشود

مدیر تصفیه احمدامان

نمره اعلان ۳۱٤۳ — ۸-٤

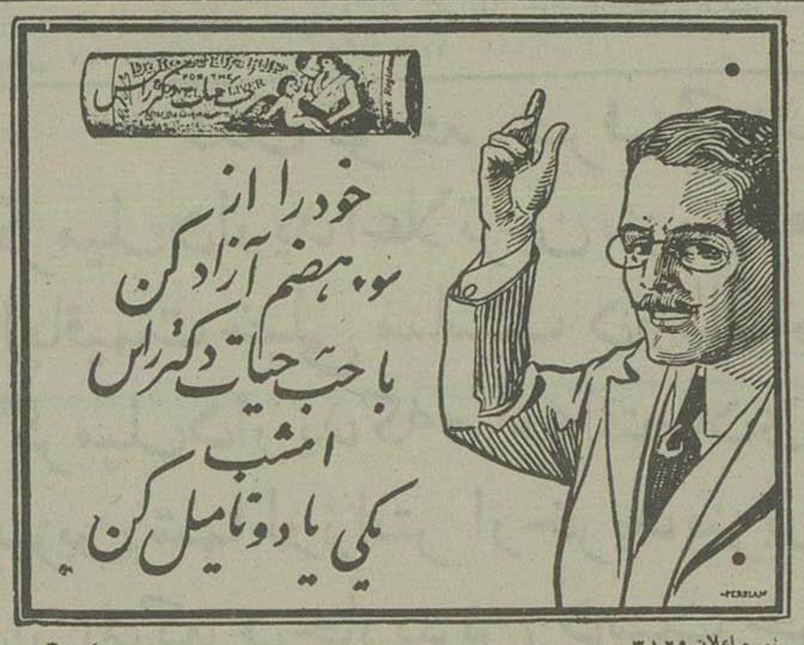

نمره اعلان ۳۱۲۹ — ۳۰-٤

نمره ۳۰۰۵

اعلان حراج

یك دانك و نیم مشاع از سه دانك مفروز از شش دانك عمارت پلاك نمره ۲۵۵٦ واقعه در بروجرد محله دو دانگه ناحیه ۲ ملکی آقای محمد حسین طباخی که بثبت رسیده ساعت ۲ قبل از ظهر در دائره اجراء ثبت بروجرد بمزایده گذارده میشود و حراج از مبلغ چهار صد ریال شروع خواهد شد - رئیس ثبت لرستان و ثلاث - فرهمند

نمره اعلان ۳۱۴۲ — ۸-۵

اعلان حراج

نمره حساب ۱٦۲

چهار دانك مشاع ازشش دانك ۱ قطعه زمین واقعه در نیشابور ناحیه ۱ خیابان بهاوی جنب بازار بزازها ملکی آقای ابوالقاسم مظفریان که به ثبت نرسیده ودر اجاره نمیباشد درساعت دوقبل از ظهر در اداره ثبت نیشابور بمزایده گذارده میشود وحراج ازمبلغ ۷۲۰۰ ریال شروع خواهدشد رئیس ثبت نیشابور کبیری

نمره اعلان ۳۰۹۵ — ۸-۷

اعلان عام المنفعه

امروز تمام ممالك و ملل دنیا در صددند که خودشان را از امتعه خارجی بی نیاز نمایند فعلا بحمد الله در ایران بهترین چای های دنیا بخوبی تهیه شده بی انصافی است چای های خارجی را استعمال کنیم ضمنا برای امتحان از چای های ممتاز لا هیجان مارك تو کلیان که در این مغازه موجود است امتحان نمائید . **آدرس - مقابل بازار جنب تکیهٔ دولت « مغازه چای »**

نمره اعلان ۳۲۰٦ — ۱-۱۵

دکتر آرمن پطرسیان

مونیتور کلنیك امراض تناسلی اونیورسیته پاریس- طبیب مربضخانه امراض تناسلی اونیورسیته مسکو - متخصص در امراض تناسلی سفلیس - سوزاك و عوارض آن و ضعف قوه باه - معالجه بتوسط الکترو ترابی ودیاترمی واشعه مختلفه الکتریکی - امراض مختلفه تناسلی زنانه بر طبق علوم جدید معالجه میشود - ساعت پذیرائی از ۸ الی ۱۲ ظهر واز ٥ الی ۸ بعداز ظهر

آدرس - خیابان علاء الدوله کوچه بختیاری ها

تلفن ۲۰۱٦ اطلاعات مجانی - نمره ثبت اداره صحیه وخیریه ومعاونت عمومی ۲۵٤٦

نمره اعلان ۲۸٤٥ — -۱۱-

اعلان

شرکت سهامی قند شکرطهران وتوابع که بکانه نماینده انحصار فروش قند وشکر در تهران است قیمت فروش انواع قند وشکر را (با موافقت اداره محترمه کل گمرکات) برای استحضارعامه بشرح ذیل اعلان مینماید:

نوع	وزن به من تبریز	قیمت بریال	توضیح ظرف
قند کلهٔ کارخانه کهربزك	یکمن	۲۰٫۵۵	بایك کیسه
قند حبهٔ کرج وورامین	«	۱۸٫۰۰	درصندوق وجعبه-خالص
شکر کلیهٔ کارخانجات	«	۱۷٫۳۵	بایك کیسه
قند کلهٔ روسی	«	۱۹٫۲۵	وضع ظرف ٥۰ سیر
قند ارهٔ روسی	«	۱۹٫۲۵	وضع ظرف ٥۵ سیر

محل شرکت خیابان جلیل آباد . **شرکت سهامی قند وشکر طهران**

نمره اعلان ۳۲۰۲ — ۲ — ٦

کاردهای خوراك Jnoxydable

دسته استخوانی درجه اول فرانسه که درترشی زنك نمی زند بتازگی وارد و بقیمت مناسب میتوانید از مغازه های ذیل خریداری فرمائید

(ناصریه) گل بهار - (لاله‌زار) خوش روز -برادران یادگار - (نادری)

مغازه نادری ومغازه بهمن

نمره اعلان ۳۲۰۹ — ۲-۱

اعلان

در تعقیب اعلان منتشره در تاریخ چهاردهم آذرماه ۱۳۱۳ بر طبق مقررات بکلیه طلبکاران قراخانیان اعلام میشود که روزهای سه شنبه ۱٦ وچهارشنبه هفدهم وپنجشنبه ۱۸ بهمن ماه ۱۳۱۳ از سه ساعت بظهر تا اول ظهر برای تشخیص مطالبات که از طرف عضو ناظر تعیین گردیده خود یا وکیل ثابت الوکاله در اطاق تصفیه واقعه درصحن عدلیه اعزام دارند که طبق مواد مربوطه طلب آن‌ها تشخیص شود .

نمره اعلان ۳۲۰۷ — **مدیر تصفیه‌سدراك آواکیانس**

برادران درویش

بهترین خیاط دیپلمه پاریس

برای بهترین پارچه — بهترین‌برش — بهترین دوخت— مناسب ترین قیمت

به خیاطی برادران درویش مراعه فرمائید

خیابان شیخ روبروی مطب دکتر نجات‌الله خان - تلفن نمره ۲٦٥

رفوگری منحصر بخیاطی برادران‌درویش است

نمره اعلان ۱٤٥٦ — ۱۰-٥

کتاب که‌داشتن آن جزومایحتاج زندگی است

وظیفهٔ افراد ، طریق معاشرت ، طرز زناشوئی و سایر مسائل ضروری زندگی در **کتاب اصلاحات اجتماعی** تشریح شده و حقیقت گولی نویسنده **کتاب اصلاحات اجتماعی** هر خوانندهٔ را به اجرای آن وظایف وادار مینماید

کتاب اصلاحات اجتماعی که داشتن یك جلد آن برای هر خانوادهٔ جزو ما یحتاج زندگی بشمارمیرود در **کتابخانه طهران** جلدی **سه ریال** بفروش میرسد

نمره اعلان ۱٤٦۲

نمره ۷۸۱۵

اعلان تحدید حدود ثبت املاك یکقسمت ازقطعه ٤ ناحیه ۲ دولت خارج شهر طهران

در تعقیب اعلان نمره ٦۰٤۳ بموجب ماده ۱٤ قانون ثبت املاك تحدید حدود نمرات ذیل

٦۹۰۱ آقای میرزا علیخان برهان ششدانك یکقطعه زمین بیاض غیر محصور بمساحت ۱۵۰ هزار ذرع در خارج دروازه دولت قرب عباس آباد

٦۹۰۵ مسیو فرانسوا ملك گرم ششدانك یکقطعه زمین غیر محصور بمساحت ۳ هزار ذرع دراراضی باغ صبا

٦۹۰٦ آقایان ابوالفضل خان و یحیی خان ومرتضی خان ممتاز و مخدرتین راجیه خانم مرآت و زهرا خانم اعتماد مقدم ششدانك مشاع یکقطعه زمین غیر محصور بمساحت ۱۰ هزار ذرع در خارج دروازه دولت قرب باغ صبا

در روز ۳ شنبه ۲۳ بهمن‌ماه ۱۳۱۳ مطابق ۸ ذیقعده ۱۳۵۳ درساعت چهارقبل از ظهر الی ظهر درمحل شروع وبعمل خواهد آمد

لذا بموجب ماده ۱٤ قانون ثبت املاك صاحبان املاك ومجاورین نمرات فوق‌الذکر بوسیله این اعلان احضار می شوند که در روز و ساعت مذکور فوق در محل حضور بهمرسانند و چنان چه هریك از صاحبان املاك یا نمایندهٔ قانونی آن ها در موقع تحدید حدود حاضرنباشند مطابق ماده ۱۵ قانون مزبور ملك آن ها با حدود اظهار شده از طرف مجاورین تحدید خواهد شد واعتراضات مجاورین و صاحبان املاك که در موقع مقرر حاضرنبوده اند مطابق مقررات ماده ۲۰ قانون ثبت املاك پذیرفته خواهد شد ۳۰ دیماه ۱۳۱۳ — نمره اعلان ۳۲۰۸

رئیس ثبت اسناد واملاك نواحی شمال وغرب طهران

صادق فاطمی

نمره ۷۰٦۸ — **اعلان حراج** — ۱۸ دی ۳۱۳

٦ دانك عمارت مشتمله بربیرونی واندرونی و خلوت دارای پلاکهای نمره ۲٤۹۳ و نمره ۲٤۹٤ و نمره ۲۵۳٦ واقعه در خیابان خانقاه به انضمام ۳ دانك مشاع از ٦ دانك خانه مشتمل بر بیرونی و اندرونی و حیاط آشپز خانه دارای پلاك نمره ۲۵٦۹ واقعه در خیابان خیام ناحیه ۲ طهران ملکی ورثه مرحومه مولود خانم مدعوه بخانم بزرك که ثبت آن در جریان است و اجاره ماهیانه آن ۹۷۵ ریال میباشد در روز ۲ شنبه ۲۹ بهمن ماه ۱۳۱۳ ساعت ۲ قبل از ظهر در اداره ثبت‌طهران شعبه ۳ اجرا بمزایده گذارده میشود و حراج از مبلغ ۱۱۲۱۲٤ ریال‌شروع خواهدشد- تاریخ انتشار شنبه ۲۹ دی ماه ۱۳۱۳

رئیس شعبه ۳ اجرای ثبت‌ایالتی طهران - رضاخوانساری

نمره اعلان ۳۱۹۹ — ۲-۲٦

نمره ۳۰۰٤ — نمره حساب ۱۵۳۷

اعلان حراج

سه دانك مفروز از شش دانك عمارت پلاك نمره ۷۰۱ واقعه در بروجرد محله سورنی ناحیه ۱ کوچه مشهورسرچال‌ملکی‌خانم ربابه‌خانم که‌بثبت‌نرسیده در دائره اجراء ثبت بروجرد بمزایده گذارده میشود وحراج ازمبلغ هشتصد ریال شروع خواهد شد

رئیس ثبت لرستان وثلاث فرهند

نمره اعلان ۳۰۹۷ — ۸-۷

نمره ۸۷۸٤ — **اعلان حراج**

شش دانك یکباب منزل ودکان پلاك نمره ۲٤۱ واقعه درقصبه خفدای ناحیه ۷ قلعه یك جبن ملکی آقای عبدالحسین خفدائی که به ثبت نرسیده درروز ۷ اسفندماه ۳۱۳ بمزایده گذارده می شود وحراج از مبلغ ۳۰۰ ریال شروع خواهد شد - تاریخ انتشار بیست و هفتم دی ماه ۱۳۱۳

رئیس اداره ثبت‌سبزوار ونیشابور

نمره اعلان ۳۱۷۰ — ۸-۳

نمره ۸۵٦۲ — **اعلان حراج** — نمره‌حساب ۱۸۹

پنج‌هنار آب وملك ازمدار ۱۲ سهم ده شیب پلاك‌نمره ۳۵ واقعه درنیشابور ناحیه دو باوك‌درقاضی ملکی آقای حاج‌حسن ده‌اشیان که به ثبت رسیده‌ودر اجاره نمیباشد درروز ۹ اسفندماه ۳۱۳ ساعت ۲ قبل ازظهر دراداره ثبت نیشابور بمزایده گذارده میشود و حراج از مبلغ ۱٤۰۰ ریال شروع خواهد شد تاریخ‌انتشار ۲۹ دی‌ماه ۳۱۳ رئیس‌ثبت‌نیشابور کبیری

نمره اعلان ۱۳۹٦ — ۸-۲

نمره ۱۳۹۰ — ۲٫۷۵ — **اعلان حراج** — نمره‌حساب ۱

تمامی یك‌طناب ونیم مشاع ازشش دانك‌سه طناب ونیم یکقطعه باغ واقعه‌درقریه کجین بارك‌روخه چای ملکی آقای اسدالله طالبی که به‌ثبت نرسیده در روز هفتم اسفندماه ۳۱۳ ساعت دو قبل ازظهر در شعبه اجراء ثبت رضائیه بمزایده گذارده می شود و حراج ازمبلغ یکهزارو چهارصد وچهل ریال شروع خواهد شد تاریخ انتشار ۲۷ دیماه ۱۳۱۳

رئیس اداره ثبت رضائیه نورالدین امامی

نمره اعلان ۳۱٦۹ — ۸-۳

اعلان

شرکت سهامی قند شکرطهران وتوابع که بکانه نماینده انحصار فروش قند وشکر در تهران است قیمت فروش انواع قند وشکر را (با موافقت اداره محترمه کل گمرکات) برای استحضارعامه بشرح ذیل اعلان مینماید:

نوع	وزن به من تبریز	قیمت بریال	توضیح ظرف
قند کلهٔ کارخانه کهربزك	یکمن	۲۰٫۵۵	بایك کیسه
قند حبهٔ کرج وورامین	«	۱۸٫۰۰	درصندوق وجعبه-خالص
شکر کلیهٔ کارخانجات	«	۱۷٫۳۵	بایك کیسه
قند کلهٔ روسی	«	۱۹٫۲۵	وضع ظرف ٥۰ سیر
قند ارهٔ روسی	«	۱۹٫۲۵	وضع ظرف ٥۵ سیر

محل شرکت خیابان جلیل آباد . **شرکت سهامی قند وشکر طهران**

نمره اعلان ۳۲۰۲ — ۲ — ٦

دواخانه های امشب

دواخانه هائی که در (شب ۱) ماه‌جاری تا صبح برای رفع احتیاج اهالی محترم پایتخت برحسب تعیین تشکیلات کل نظمیه مملکتی کشیك‌دار بقرار ذیل است

ناحیه	دواخانه	محل دواخانه
۱	خجسته	خیابان ناصریه
۲	مرکزی ایران	« بهارستان
۳	طاطاوسیان	چهارراه عزیزخان
٤	صحت	دروازه قزوین
٥	جان‌بخش	خیابان گمرك
٦	صیامی	« اسمعیل بزاز
۷	بوعلی	خیابان عین‌الدوله
۸	کاوه	چهارسو کوچك
۹	جوهرچی	خیابان سیروس

دواخانه طاطاوسیان چهارراه عزیز خان

هر شب تا صبح باز است

یك شنبه

نوع تاریخ	روز و ماه	سال
شمسی پارسی	۳۰ دی	۱۳۱۳
قمری هجری	۱٤ شوال	۱۳۵۳
مسیحی میلادی	۲۰ ژانویه	۱۹۳۵
عبری صهیونیت	۱۵ شبت	٥٦۹٥

طلوع آفتاب ۷ ساعت ۲ دقیقه بعد ازنصف شب

غروب آفتاب ٤ « ۵۸ دقیقه بعداز ظهر

زعصردیروز	درجه‌حرارت	تاظهرامروز

اوقات	سانتی گراد	فارنهایت
ساعت ٦ عصر	۲ درجه زیرصفر	۲۸ بالای صفر
ساعت ۱۲ «	٤ درجه زیرصفر	۲٦ «
ساعت ٦ صبح	٤ درجه زیرصفر	۲٦ «
ساعت ۹ صبح	۲ درجه زیرصفر	۲۸ «
ساعت ۱۲ ظهر	۲ درجه زیرصفر	۳۲ «

پست‌هائی که فردا حرکت میکنند

شمیران - ورامین - گیلان - اصفهان - فارس یزد و کرمان

خارجه : تمام ممالك اروپا و امریکا

هوائی : جماهیر شوروی-هندوستان

اطلاعات

روز نامه روزانه عصر

جای اداره : چهار راه وزارت جنك عمارت انتخابیه

نمره تلفون اداره ٤٤٤

« « منزل مدیر ۱۱۱۰

عنوان تلگرافی : طهران اطلاعات

قیمت اشتراك

	۱۲ ماهه	٦ ماهه	سه ماهه
داخله	۱۰۰ ریال	٥۰ ریال	۳۰ ریال
خارجه	۱٥۰ «	۸۰ «	-

برای درج اعلانات بدفتر اداره مراجعه شود

صاحب امتیاز ومدیر مسئول : ع . مسعودی

(مطبعه اطلاعات)