مراسم پرشکوه سالگرد انقلاب

اطلاعات ۳۶ صفحه

پنجشنبه ششم بهمن‌ماه ۱۳۴۵ . . . . . شماره ۱۲۱۹۱
. . . . . تکشماره ٤ ریال . . . . . سال چهل و یکم

مردم تهران و سراسر کشور تظاهرات عظیمی بمناسبت روز ششم بهمن برپاداشتند

● نخست‌وزیر و اعضای هیئت دولت و شخصیت های مملکتی در جلوی کاخ سنا درمراسم رژه طبقات مختلف مردم تهران حضور داشتند

بقیه در صفحه ۳۳

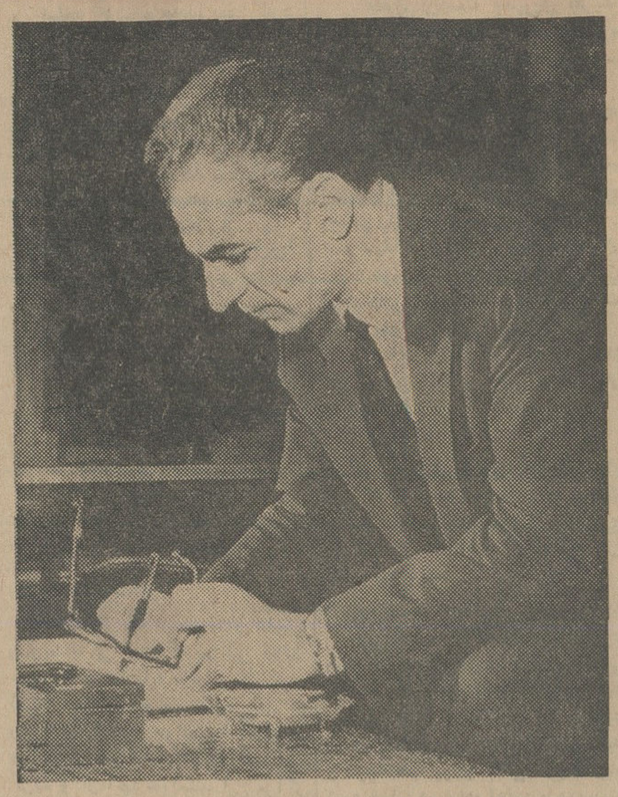

یك صحنه از تظاهرات پرشکوه مردم در تهران بمناسبت روز تاریخی ۶ بهمن ، روز انقلاب شاه ومردم

شماره مخصوص اطلاعات

بمناسبت روز ٦ بهمن

۳٦ صفحه

روزنامه اطلاعات ، مانند همه مردم ایران ، انقلاب بزرك ششم بهمن را گرامی میدارد و سالروز انقلاب رابه پیشگاه شاهنشاه و ملت ایران تبریك میگوید . بهمین مناسبت امروز اطلاعات در ۳٦ صفحه انتشار یافته و چهار صفحه آن اختصاص به‌روز انقلاب داده شده است .

دراین چهار صفحه (صفحات ۱۱ ، ۱۲ ، ۱۳ و ۱٤) اصول ۹گانه انقلاب شاه و مردم تشریح گردیده وپیشرفت های انقلاب نشان داده شده است .

مغولستان

علیه چین شورش کرد

در صفحه ۲

اردن

تهدید کرد

شناسائی یمن را پس میگیرد در صفحه۳

ارتش

اندونزی

به سوکارنو اخطارکرد استعفا کند در صفحه۳۵

در صفحات مخصوص این شماره

آمریکا در گرداب ویتنام

یك طرفدار حزب دموکرات و یك عضو حزب جمهوریخواه در باره جنك ویتنام چه نظری‌دارند و سیاهان آمریکا در این میانه چگونه فکر می‌کنند .
صفحه ٥

جدول مخصوص شب جمعه
صفحه ٦

صفحه سینمائی

زنها دو گروه هستند یاهمه چیز یا هیچ چیز، بیست‌وپنجمین فیلم ژان والری ، برجسته‌ترین ستاره جهان !، اخبار کوتاه سینمائی از گلن فورد ، جین - راسل و پری میسن .
صفحه ۹

نامه تکان دهنده یك سپاهی بهداشت
... ما باید با خیلی چیز ها مبارزه کنیم تا دیگر کسی‌نگوید مردم این خاك بقدری بظلم‌خو گرفته‌اند که تصور میکنند همه جای دنیا همینطور است و هر آدمی باید بزیر دست خود زور بگوید واز بالا دست خود زور بشنود ...
صفحه ۲٦

چه شب ها که تا صبح بفکر گذراندم
چهارمین قسمت از کتاب «انقلاب سفید» نوشته‌شاهنشاه آریا مهر
صفحه ۲٦

خبرسازان هفته

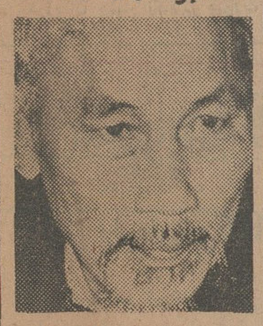

صفحه۲۸

مرحله تازه در روابط ایران و عراق
تفسیر سیاسی هفته‌نوشته: جعفر مدنی صفحه۱۸

درخشش یك اندیشه
جهل بیداد میکرد و انبوه‌بی سوادان مشکلات بزرگی در راه پیشرفت مملکت ایجاد میکرد، سواد و دانش در روستا ها ، هیچگونه پیشرفتی نداشت و عده باسوادان در برابر انبوه‌بی سوادان فوق‌العاده ناچیز بود. در چنین موقعیتی بایك اندیشه نو ویك ابتکار بدیع که در فکر رهبر خردمند ملت‌ایران‌درخشید سپاه عظیمی از جوانان‌تحصیل کرده بنام سپاه دانش‌تشکیل و برای مبارزه با عفریت جهل به روستا ها اعزام شد .درر‌پورتاژ مخصوص شهرستان ها (صفحه ۱۱) خوانندگان ارجمند از پیشرفت هائی که سپاهیان‌دانش دراین پیکار بوجود آورده‌اند آگاه میشوند

بپاس‌اقدامات شهرداری در مورد پوشش روی نهرفیروزآباد

شهردار به‌غرب دعوت شد

ساکنان محلات جی، بریانك،امامزاده معصوم ، امامزاده‌حسن طی اجتماعی از شهردارقدردانی میکنند در صفحه نهم

فروشگاه فردوسی

وشعبه قلهك فروشگاه فردوسی فردا از ۹ صبح تایك بعداز ظهر باز است .

مطب دکتر مژدهی
خیابان کاخ بالای بلوار تلفن ٦۲۸۹٦۲ ۱ـ۳

آگهی

در اجرای قانون‌تشکیل‌شورای داوری وزارت‌دادگستری در نظر دارد در شهر سنندج شورای داوری تشکیل دهد مراتب باطلاع اهالی آن شهر میرسد .

اشخاص واجد شرایط شرکت در انتخابات میتوانند از روز دوشنبه هفدهم تاروز بیست ویکم بهمن ٤٥ برای ثبت نام واخذ کارت مخصوص به شهرداری سنندج مراجعه نمایند .

و ضمنا اشخاصی که خود را واجد شرایط برای عضویت شورای داوری میدانند باید در ظرف همین مدت تقاضای خود را با ذکر خصوصیات صلاحیت تسلیم دفتر دادگاه شهرستان سنندج بنمایند . الف۹۰۸۲

وزارت دادگستری

شرکت فرش ۱۱۰
بمدیریت آقای‌حاج سیدمحمود سدهی
میدان ۲٤ اسفند اول‌سی متری مقابل ستاد ژاندارمری انتقال‌یافت
تلفن ٦٤۲۸۹

کوکا کولا
علامت ثبت شده
نخستین و بهترین
نوشیدنی جهان

عالم پس از مرك
موسسه مطبوعاتی‌عطائی ٥۰٤۰٦

آجرماشینی
بانك رهنی ایران
هزار قالب یکصدتومن
محل فروش -خیابان فردوسی.
جنب ساختمان‌بانك رهنی‌ایران

بمناسبت ارتحال عالم ربانی **حضرت‌آیه‌اله رضوی شیرازی** که از بزرگان و روحانیون و اجله‌علمای‌فارس بودنددرروز شنبه‌هشتم بهمن ماه جاری از ساعت ۹ تا ۱۱ مجلس ختمی از طرف دولت در مسجد سپهسالار برگزارخواهد شد.

نخست‌وزیر ـ امیرعباس هویدا

اطلاعیه برای مشترکین محترم بنگاه برق‌یاب

نظر باینکه مدیر بنگاه برق‌یاب در اجرای نظر دولت ووزارت آب‌و برق در شرکت برق منطقه‌ای تهران حضور یافته و آمادگی خودرا برای تحویل کلیه مشترکین و تعطیل کارخانه با تنظیم موافقت نامه اعلام نموده است از تاریخ اول بهمن ماه سال جاری تحویل مشترکین کارخانه برق‌یاب شروع خواهد شد .

برای انجام این منظور مامورین برق منطقه‌ای تهران ازتاریخ فوق شروع بصورت برداری و پلمپ کنتور ها خواهند نمود و مشترکین می بایستی با دردست داشتن برك مفاصا حساب نیروی مصرفی خود از بنگاه برق‌یاب باداره برق های اختصاصی واقع در خیابان شاه چهارراه سی متری جهت تبدیل برق خود مراجعه نمایند .

ضمنا باطلاع میرساند که بنگاه برق‌یاب جزء دریافت بهای نیروی مصرفی حق دریافت هیچگونه وجه دیگری جهت معرفی مشترك به برق منطقه‌ای تهران نخواهد داشت . الف ۸٦۲۷

شرکت برق منطقه‌ای تهران
آ-۴۱۰۳۲ ۱ـ۳

مراسم روز شهادت نخست وزیر فقید ایران‌شادروان **حسنعلی منصور** ازساعت ۲ونیم تا ٤ ونیم بعداز ظهر روز جمعه هفتم بهمن‌ماه از طرف دولت بر مزار آن فقیدسعید در حضرت عبدالعظیم (محوطه آرامگاه رضا شاه کبیر) برگزار میشود .

نخست‌وزیر امیرعباس هویدا

اطلاعیه حزب ایران نوین

مراسم دومین سال درگذشت مرحوم**حسنعلی منصور** دبیر کل شهید حزب از ساعت ۲ ونیم تا ٤ونیم بعد از ظهر روز جمعه هفتم بهمن ماه بر مزار آن مرحوم برگزار میگردد جهت اطلاع کلیه هم مسلکان اعلام میشود که در مراسم مذکور شرکت فرمایند .

دبیرکل حزب ایران نوین . عطاءاله خسروانی

مراسم سالروز شادروان **حسنعلی منصور** نخست وزیر شهید از ساعت ۲ ونیم تا ٤ونیم بعد از ظهر روز جمعه هفتم بهمن‌ماه جاری بر مزار آن شادروان برگزار میشود .

۲ـ۲ **خاندان منصور**

لوان تور

قابل توجه حجاج وزائرین محترم خانه خدا

براثر پیشنهاد مسافرین محترمی که با وسایل واتوکار های مدرن شرکت لوان تور چه در داخل و چه در خارج کشور مسافرت کرده‌اند این شرکت تصمیم گرفت سرویس منظمی با هواپیما بین تهران -جده و بالعکس و در داخل کشور سعودی بااتوکارهای لوکس با پزشك -پرستار -راهنما های آزموده - مهمانخانه‌وغذا (بادرجات مختلف)دایر بنماید .

شرکت لوان‌تور درتهران . میدان فردوسی . خیابان شاهرضا میدان سپه-خیابان‌ناصر خسرو ودر شهرستانها نمایندگان‌رسمی و مجاز آن در خدمت شما هستند .

۱ـ ۳ شرکت سهامی لوان تور

اداره آجودانی کل ارتش شاهنشاهی هفت نفر غیرنظامی استخدام مینماید

در صفحه هیجدهم

حراج مغازه روسی
شامل انواع پارچه‌های پرده‌ای ـ رومبلی وکتانی
ازشنبه هشتم بهمن‌ماه ـ فقط بمدت یکهفته شروع‌میشود
مغازه روسی- خیابان لاله‌زار- تلفن ۳٦۰۷٥

اطلاعیه

تلویزیون ملی ایران

بمنظور تنظیم گیرنده های تلویزیون با سیستم جدید ٦۲٥ خطی سیستم رسمی در ایران تلویزیون ملی ایران‌همه‌روزه(بجز ایام تعطیل) صبح هاازساعت۱۰ونیم‌تا۱۲ ونیم و بعد از ظهر ها از ساعت ۱٦تا۱۸بر روی کانال۷تصویروموسیقی‌پخش‌میکند .

صاحبان گیرنده های‌تلویزیون‌سیستم قدیم ٥۲٥ خطی میتوانند برای تنظیم‌گیرنده های خودبه نمایندگیهای فروش تلویزیون و تعمیرگاه‌ها مراجعه نمایند .

انقلاب

منهای اغتشاش!

ظرف دوروزه اخیر ، طبقات مختلف مردم بااحساسات وشوری کم‌نظیر درمراسم سالگرد انقلاب ششم بهمن شرکت کردند . در تهران وباقی ولایات همه‌جاچراغانی و جشن‌و میتینك ها و تظاهرات بصور مختلف برگزار شد که‌همه و همه نشان دهنده احساسات بی‌شائبه و همگانی مردم بودنسبت به‌اصول انقلاب.

هرسال که میگذرد . جاذبه‌وشکوه مراسمی که‌در این ایام‌صورت میگیرد بیشتر و عمیق‌تر جلوه میکند زیرا اصالت انقلابی که در یك روزبارانی اکثریت مردم ایران پای آنرا صحه‌نهادند آشکارترمیشود چنانکه امروز پس‌از پنجسال ، حتی بدبین‌ترین مردم که‌نسبت به تحقق‌هدفهای مترقیانه انقلاب تردید داشتندو حتی بسیاری از کسانیکه دربدو انقلاب بخاطر ازدست دادن منافعی نمیتوانستند در صف موافق آن‌قرار داشته باشند، باسایر طبقات مردم در قبول این ضرورت‌تاریخی همراه و همعقیده گشته‌اند .

هدفهای انقلاب ایران، از روز اول نیز چیزی نبود که مخالفت کسانی یا طبقاتی راجلب‌کندو سوای آنها که فضاوتشان به‌غرض آلوده بود، اگر بودند کسانی که درباره اصول انقلاب‌تردیدداشتند این تردید از آنجهت بود که گمان نمیبردند حصول بچنین هدفهائی ازکشمکشها و خونریزی ها و اختلافات طبقاتی و تزلزل امنیت وثبات بی‌نیاز باشد و راهی چنین دشوار به‌آرامی طی‌شود .

بسیاری از مردم که بضرورت هدفهای مترقیانه انقلاب از اعماق دل اعتقاد داشتند میترسیدند که‌یك اقدام حاد وانقلابی برای وصول‌باین هدفها مملکت را دستخوش ناراحتی ها و تلاطمات جبران ناپذیرقرار دهد. چنانکه خیلی از کسانی‌که درششم بهمن ماه ۴۱ به‌اصول پیشنهادی شاهنشاه رای دادند از همانروز خودرا برای مواجه با مخاطراتی که قبول چنین رفورمی ممکن بود درپی‌داشته باشدآماده ساخته بودند .

آنها همه‌حق‌داشتند. زیرا هرگز دیده نشده بود که‌یك انقلاب عمیق اجتماعی بدون آنکه دردسری برای اجتماع فراهم کند بنقطه مقصود برسد . تاریخ زندگی بشر حتی نمونه‌ای نیز سراغ نداشت که‌یك تعدیل طبقاتی ، در عین حال سریع وبدون خونریزی صورت گرفته‌باشد . خونین ترین انقلاب تاریخ باعنوان «اصلاحات‌ارضی» آغازمیشدواین‌مسئله‌بهرعنوان که‌درهر نقطه جهان‌مطرح شده‌بود. بدون استثناء سالها طول‌کشیده و کشتزار های سبز بخونهای سرخ آغشته شده تااحیاناًدهقان توانسته بودصاحب زمین بشود . درحالیکه‌مسئله اصلاح ارضی فقط‌یکی ازمواد برنامه انقلاب اجتماعی ایران بودومواد دیگر این‌برنامه هیچکدام دست‌کمی از اصلاح ارضی نداشت .

کسانیکه از عاقبت اقدام بچنین انقلابی اندیشناك بودند ، آنروز میگفتند مملکت ماآنقدر ثروت ونعمت دردامان خود دارد که هیچکس دراین سرزمین پهناور از گرسنگی نمی‌میرد و هرگاه رفورمی نیز ضرورت داشته‌باشد شایسته‌ترآنست که انجام آنرا بجای یك‌رفورم فوری، بعهده‌زمان بگذاریم و بایك برنامه درازمدت ترتیب کارراچنان بدهیم که‌براثر تعدیل ثروت‌های متراکم وروی‌کار آمدن طبقات تازه، باصطلاح نه‌سیخ‌بسوزد ونه‌کباب.

نهایت ، شاه مملکت که‌علم انقلاب سفید خود را بلندکرده بود عقیده دیگری داشت :«باتحلیل و تجزیه مسائل، من باین نتیجه رسیدم که‌بااستفاده از امکانات خداداد این مملکت وبابهره‌برداری از ثروتهای طبیعی و فراوان آن البته میشود پول هنگفتی بدست‌آوردو بااین‌پول احیانا راههای درجه‌یك ساخت وسدهای عظیم بناکرد و ساختمانهای رفیع‌و بسیار زیبا ایجاد نمود . ولی ازین ساختمانها وسدها وراههاو امثال آن چه‌کسانی باید استفاده کنند ؟و چندنفر میباید استفاده کنند ؟آیا میبایست ازین راه فقط مالکینی که ثروتمندبودند ثروتمندتر بشوند ؟ آیا می‌بایست تنها عده معدودی که بنام هیات حاکمه مملکت همه منافع و ثروتها رادردست خودتمرکز داده‌بودند متنعم‌تر وقوی‌تر شوند ؟....نه ! زیرا تازمانی که ثروت بطور عادلانه بین‌افراد جامعه‌توزیع نگردد فراوانی‌چیزمهمی بنظرنمیرسد»!

بااین‌آرمان بودکه شاه،اصول ششگانه انقلاب را بمعرض رای عام‌گذاردواختیارتعیین سرنوشت کشوررابخود مردم‌سپردکه‌ازین دوراهه یعنی ادامه‌وضع موجود یا استقبال ازیك رفورم انقلابی ، یکی را برگزینند و ملت همان راهی‌را برگزید که‌شاه تشخیص داده‌بود.

واینك پس‌از چهارسال که‌از آن روز بارانی بهمن ماه میگذرد فصل تازه‌ای درتاریخ زندگی بشر گشوده شده است . فصلی که نشان میدهد انقلاب بدون اغتشاش وانقلاب منهای خونریزی نیزبشرطی که‌عوامل استثنائی آن فراهم باشد میسر است . چنانکه استثنائا درایران چنین انقلابی صورت گرفت !

گارد سرخ اعلام کرد در جریان شورش‌های خونین علیه مائوتسه‌تونك :

۴۰۰ ضد انقلابی چینی کشته شدند

روزنامه مردم ارگان حزب کمونیست چین در شماره امروزخودنوشت ارتش چین برای‌سرکوبی توطئه کودتائی بر ضد مائوتسه‌تونك در ایالت «شانسی» دست به اقدام زده‌است .

با وجود این گفته میشود که شورش ضد مائو در دو ایالت دیگر توسعه پیدا کرده و اقتدار یافته است .

هنك‌کنك ـ ۲۵ ژانویه

مطبوعات ژاپن و برنامه لهستانی رادیو مسکو خبر دادند که کارگران‌و دهقانان مخالف مائوکنترل شهرهای «چانك‌سی»، «کیانك‌سی»راضمن زدوخوردی با ۶۰۰ تن از افرادکارد سوخ مائو در دست گرفته‌اند .

* مبارزه مسلحانه

رادیو صوفیه (بلغارستان) گفت نیروی های ضد مائو کنترل‌پایتخت مغولستان داخلی را ضمن چهار روز «مبارزه مسلحانه» در دوهفته پیش بدست گرفته‌اند . در راس این نیرو های مغولی دانشجویان مغول قرار دارند .

مطبوعات اروپائی خبر دادند در منچوری که همسایه مغولستان‌است کار مقاومت در برابر مائو بالا میگیرد .

مقامات‌مطلع درهنك کنك گفتند: مداخله ارتش درایالت « شانسی» ممکن است‌مقدمه ورود ارتش‌برای کسب کنترل در سراسر چین‌باشد اما در حال حاضر ارتش رسما حمایت‌خودرا از هیچیك ازدستجات داخلی چین اعلام نکرده است .

* گروه چهارنفری

از قول «هچن‌پوتا» رئیس کمیته مرکزی انقلاب فرهنگی (که در واقع مامور کل تصفیه چین‌است) نقل‌شده‌که انقلاب فرهنگی‌نخست علیه‌یك‌گروه چهارنفری ازرهبران حزبی آغاز شد و بعد به مبارزه برای سلب قدرت از «لیوشائوچی» رئیس جمهور و (تنك‌هسیائوپنك) دبیر حزب تبدیل گردید .

چهارنفر اول پنك‌چین شهردار پکن لوجوئی چینك رئیس سابق ستاد لوتینك‌ای رئیس‌تبلیغات‌حزب و یانك شانك‌کون رئیس دفتر پولیت‌پورو بوده‌اند .

* کتك زدند

دانشجویان عصبانی چین که‌توسط دولت خود احضار شده بودند درشهر دانشگاهی رمس (فرانسه) به یك عکاس فرانسوی که میخواست از عزیمت آنان عکس بردارد و حمله‌ور شد او را کتك زدند.

در فرودگاه اورلی پاریس نیز وقتی عکاسان به این دانشجویان نزدیك شدند دانشجویان به آنها فحش دادند و آنها را «سك هار» نامیدند در حدود ۳۰۰ دانشجو که همگی هوادار مائو هستند به چین احضار شده‌اند .

* کمتر است !

روزنامه ارتش چین از ۲٫۵میلیون سرباز چینی خواست‌که از مائو و افکار اوپشتیبانی‌کند . برای اولین‌بار این روزنامه اعتراف کرد که تعداد هواداران مائو از تعداد مخالفان‌کمتر است .

این روزنامه نوشته است انقلاب فرهنگی‌به مرحله‌ای رسیده است که ارتش چین دیگر نمی تواند از مداخله خودداری کند و چون قدرت سیاسی از «بشکه باروت» ناشی میشود و این‌قدرت در دست ارتش است‌باید ارتش از مائو وافکار او حمایت همه‌جانبه بعمل آورد .

* مذاکره سفرا

مذاکرات سفیران آمریکا وچین کمونیست در ورشو پایتخت لهستان ازسرگرفته شد در حالی که سفیر چین اونیفورم گارد سرخ یعنی یك نیم تنه با یقه آهاری برتن داشت.

این جلسه صدوسی ودوم‌مذاکرات دو سفیر است که از سال ۱۹۵۵، بعد از کنفرانس ژنو شروع شد. بـه عکاسان و خبرنگاران اجازه ورود داده نشد واز متن مذاکرات اطلاعی بدست نیامد .

* کتك سخت

منابع چین گفتند روز پنجشنبه گذشته پلیس‌شوروی دانشجویان‌چینی رادرمیدان سرخ مسکوسخت کتك‌زده است .شورویها اظهار نظری در این باره نکرده‌اند .

یك گروه از دانشجویان چینی در حالی که سرود انترناسیونال می ـ خواندند میخواستند دسته گلی بر مزار استالین پای دیوار کرملین بگذارند تعداد آنها ۶۹ نفر بود که‌از کشور های اروپای غربی از راه مسکو عازم چین بودند . پلیس شوروی‌اخطار کرد که دست‌از این کار بردارندامادانشجویان توجه‌نکردند وپلیس دست به متفرق کردن آنان زدو دودانشجو دراین جریان زخمی شدند .

* خودکشی مجدد !

روزنامه گارد سرخ در پکن‌نوشته است «تنك ـ هسیائوپینك» دبیر کل کمیته مرکزی حزب کمونیست چین مجددا اقدام بخودکشی کرد تا بحیات خود پایان دهد .

روزنامه گارد سرخ بدوستان تنك ـ هسیائوپینك توصیه کرده است که بملاقات او در بیمارستان نروند .

روزنامه گارد سرخ‌ضمن حمله به «تنك ـ هسیائوپینك» مینویسد در بازرسی که پلیس از منزل یاران هسیائوپینك از جمله مارشال«هولونك» بعمل آورد مقادیر زیادی اسناد ضد حزبی کشف گردید .

* انتقاد از ارتش

چوئن‌لای نخست‌وزیرچین‌کمونیست طی ملاقات با نمایندگان دانشکده نبوغ نظامی هاربین که وارد پکن شده‌اند گفت‌عناصرضد مائوئیست در هاربین(ایالت هلیونکیانك درمنچوری) مقر فرمانداری ، سربازخانه ، و مقر فدراسیون کارگران رامحاصره کرده وهرگونه ارتباط شهر باخارج راقطع کردند .

روزنامه ژاپنی«یاسخی» ضمن‌انتشار این‌خبر مینویسدچوئن‌لای گفت‌سازمان عناصر ضد مائوئیست که دست به چنین اقدامی زدند باید از بین برود.

عنصر نامطلوب

چین کمونیست امروزوابسته نظامی اندونزی ازپکن را عنصرنامطلوب‌اعلام کرد و باودستور داد تا ۳۰ژانویه‌چین را ترك گوید .

علت این کار فعالیت های خصمانه وابسته نظامی درمورد روابط دوملت اندونزی و چین اعلام شده است .

* سفر مارشال

امروز اعلام شد که مارشال کریلف فرمانده نیروی استراتژیك موشکی شوروی از واحد های خود در خاور دور بازدیدمیکندوی که معاون‌وزارت دفاع نیز هست فعلا در ماوراء بایکال است و بزودی عازم پایگاه های مهم ولادیوستك و خاباروسك خواهد شد این دو شهر چند ی‌قبل مورد بازدید نخست وزیر شوروی نیز قرار گرفته است .

مارشال کریلف‌درنطقهای خوددوبار از «وضع خطرناکی»که سیاست چین کمونیست در مرز های خاور دور شوروی‌بوجودآورده سخن گفته‌است.

* استفاده از اسلحه

امروز به ارتش چین دستور داده شدبر صورت لزوم ازاسلحه خود برضد دشمنان مائو استفاده کند و بسوی آنها تیراندازی نماید .

گزارش میرسد که حتی قبل ازاین دستور دوبار ارتش چین بسوی مخالفان تیر اندازی کرده‌اند.یکباردر شهر«چانگشا» در ایالت هوفان و دیگری در ناحیه خاربین بوده‌است .مداخله ارتش در هاربین نخستین وجدی ترین مداخله ای بوده که بعمل آمده است . بقول رادیو پکن ۳۰۰ نفر از ضدانقلابیون با اسلحه کوشیده بودند بمقر گارد سرخ حمله کنند وقتی این خبر بواحد های ارتش وگارد سرخ میرسد آنها خود را بمحل حادثه رسانده ضدانقلابیون را محاصره میکنند و آنها را با تیراندازی خلع سلاح مینمایند .بعد واحد های ارتش بیك‌حمله‌وسیع برضد انقلابیون دست زدند واز مردمی که فریب خورده بودند خواستند محرکین خود را معرفی کنند. در نتیجه عده زیادی از ضد انقلابیون توقیف شدند .

درمحل دیگری نزدیك نانکن از واحد های ارتش خواسته‌شده که به ۳۰ هزار نفر افراد گارد سرخ کمك‌کنند تا شورش ۵۰۰۰ نفر دهقانان را فرو نشانند . اعلانهای گارد سرخ حاکی است که چهار نفر از ضد انقلابیون در این ماجرا کشته شده‌اند.

* در مغولستان

گزارشهائی که از مغولستان داخلی رسیده حاکی است که در این ایالت چین که مدتها مایه درد سرمائو بوده است . عناصر مخالف مائو ادارات روزنامه و مراکز دولتی را که توسط هواداران مائو اشغال شده‌بود محاصره کرده و از آنها خواستند این مراکز را تخلیه نمایند .

اعلان های گارد سرخ به «اولانفو» رهبر مغولستان داخلی حمله کرده و اورا محرك اغتشاشات مخالفان مائو دانسته‌اند . بعد ارتش چین که در مغولستان مستقر است به حمایت از طرفداران مائو وارد کار شده و مخالفان مائو را متفرق کرده است .

انتقاد از ارتش

اعلانهای گارد سرخ از قول لین‌ـ پیائو حکایت میکند که عده‌ای از سران ارتش که از وارد شدن بمبارزه سیاسی اکراه دارند و با استفاده از ارتش برای حمایت از طرفداران‌مائو مخالفند مورد انتقاد قرارگرفته‌اند.

شایعه سفر همفری به هانوی تکذیب‌شد

واشنگتن ـ ۲۵ ژانویه ـ خبرگزاری فرانسه ـ رویتر ـ سخنگوی وزارت امور خارجه آمریکا اخبار بعضی مطبوعات را مبنی بر اینکه هیوبرت همفری معاون ریاست جمهوری آمریکا آماده سفر به هانوی‌جهت‌مذاکره با رهبران ویتنام شمالی می ـ باشد «جعلی »دانست .

روزنامه « شیکاگو تریبون » نوشته است‌پرزیدنت جانسون و دین راسك وزیر امور خارجه آمریکا طی یك‌ماه اخیر جدا مسئله آغاز مذاکرات‌صلح ویتنام را مورد بررسی قرارداده‌اند .

« شیکاگو تریبون » میافزایدبدنبال دعوت هوشی‌مینه از پرزیدنت‌جانسون اینك همفری آماده است در اسرع‌وقت با هواپیما به هانوی برود .

سخنگوی وزارت امور خارجه‌امریکا گفت چنین اخباری جعلی و عاری از حقیقت است .

* تاکره ماه !

کار پردازی ارتش آمریکا اعلام کرد که با کیسه شن هائی که درجنك ویتنام بکار رفته میتوان یك برج از کیسه شن ساخت که ارتفاع آن تاکره ماه برسد .

* پیروزی نهائی

خبرگزاری چین‌جدیدازقول«هوشی‌ـ مینه » رئیس جمهور ویتنام شمالی خبرداد که گفته است علیرغم همه سختی ها و قربانیانی که میدهیم مصممانه تاپیروزی نهائی‌خواهیم‌جنگید و هرچه هم نیروی جنگی آمریکا زیاد شود خللی در اراده آهنین مردم‌ویتنام رخ نخواهد داد .

* بیماری ویتنام

یك بیماری که سربازان آمریکائی را در ویتنام مبتلا می کند و بعد تا ۹ سال خطر مرك آنها را در بر دارد امروز دریك سخنرانی پزشکی بنام « میلویندوز » اعلام گردید .

۴۵ تن از سربازان آمریکائی از ویتنام برگشته‌اند و به‌این مرض‌مبتلا هستند و تاکنون ۱۰ نفر آنهامرده‌اند.

این مرض بطور عمده ریه ها را مبتلا میسازد ممکن است فرد بیمار هرگز نفهمد که بیمار است اما بعد بیماری او تا مدت ۹ سال عود میکندو خطر مرك دارد .

بسوی خدا

کاروان حج انصار اسلامیه مفتخر است تشرف‌دانشمند **معظم خطیب عالیقدر جناب آقای فلسفی**را در معیت‌این‌کاروان باطلاع عموم هموطنان‌عزیز برساند نظر باینکه ،هدف سهائی از این سفر روحانی و الهی بجا آوردن اعمال صحیح وانجام وظایف مقرره میباشد با تشرف یکی از مجتهدین عالیقدر **حضرت آیة ... آقای آخوند ملاعلی همدانی مدظله** وچند نفر از روحانیون که‌درمعیت این کاروان هستند منظور مقدس حجاج گرامی کاملا تامین خواهد شد .

این کاروان طبق معمول سنوات گذشته ابتداء بمدینه منوره مشرف گردیده و پس از ده‌روز اقامت **از مسجدشجره** محرم بسوی خانه خدا حرکت میکند .

ضمنا کلیه وسائل پذیرائی با کارمندان آزموده در بهترین هتل مدینه منوره و مجلل ترین ساختمان در مکه معظمه و عالیترین آپارتمان درمنی بااتومبیلهای مدرن در اختیار حجاج محترم خواهد بود .

بهداشت حجاج محترم وسیله اطباء اختصاصی آقایان دکتر فقیهی شیرازی و دکتر جواهریان و دارو های مورد نیاز تامین گردیده است .

آدرس ـ تهران خیابان بوذرجمهری مقابل بانك‌پارس سرای مجدیه تلفن ۲۴۳۰۱ـ خادم الحجاج رضا صرافها

اسرار تندرستی

مجموعه

میزگردهای پزشکی از رادیوایران

باچاپ وکاغذ ممتاز منتشر شد (بها ۱۵۰ ریال)

مرکزانتشار: شرکت نسبی اقبال. خیابان‌شاه‌اباد

برای تامین احتیاجات پوشاکی مشتریان محترم

جنرال مد

فردا

از ساعت ۹ صبح تا یك بعد از ظهر

باز است

جنرال مد ـ کوچه برلن

۵۲ داستان از حسین قدس نخعی در کتاب

برهنه‌های آزاد

باتصاویر رنگین وچاپ وکاغذنفیس‌منتشرشد

موسسه انتشارات امیرکبیر

زائرین محترم بیت‌الحرام

برای پرداخت ودایع حج‌ودریافت ضمانتنامه‌میتوانند بکلیه شعب بانك اصناف ایران مراجعه فرمایندضمانتنامه در قبال سفته بااخذفقط‌چهارصد ریال کارمزدصادرمیشود.

بانك اصناف ایران در خدمت حجاج

۱ـ۳ آـ۰۰۸۳

شرکت ملی نفت ایران

آگهی مناقصه

قسمت اکتشاف و استخراج شرکت ملی نفت ایران . بار گیری ـحمل و نقل و تخلیه در حدود هشت میلیون تن کیلومتر خاك‌حفاری ـموادشیمیائی وسائل ومصالح‌حفاری و ماشین آلات را از طریق مناقصه وبرای مدت یکسال به پیمانکار واگذار می نماید .

از کلیه بنگاه‌ها ـموسسات و پیمانکاران صلاحیتدار حمل‌و نقل دعوت میشود که برای دریافت دفترچه اطلاعات و مشخصات پیمانکاران به دفتر سرویس های فنی و تعمیرات ـواقع در طبقه ششم ساختمان شرکت‌ملی نفت ایران .اول خیابان فخر رازی روبروی دانشگاه مراجعه وپس از تکمیل اطلاعات مورد لزوم دفترچه مزبور را تا پایان وقت اداری روز سیزدهم بهمن ماه یکهزار سیصد و چهل‌وپنج در پاکات لاك ومهرشده بدفتر سرویس های فنی وتعمیرات‌تسلیم‌ورسید دریافت دارند پس‌از بررسی ومطالعه دفترچه های مربور وتشخیص صلاحیت پیشنهاد دهندگان دعوت‌نامه برای‌پیمانکاران‌واجد شرایط جهت شرکت در مناقصه و تسلیم پیشنهادات ارسال خواهدگردید

پیشگاه مبارك شاهنشاه آریامهر نجات دهنده زحمتکشان ایران

بحکم وظیفه ملی بنمایندگی قاطبه دهقانان واصلاح طلبان کردستان خاصه اهالی سنندج فرا رسیدن پنجمین سالگرد روزششم بهمن روز انقلاب تاریخی‌ودگرگونی‌ایران را ازصمیم قلب تهنیت عرض مینماید.

ازطرف جامعه اصلاح طلبان کردستان جان‌نثار .

ناصر یمین مردوخی کردستانی نویسنده مطبوعات

شعبه‌مظفریان جواهری‌درمشهدتعطیل‌شد

قابل توجه عموم و اهالی محترم خراسان و بانك ها مغازه جواهری مظفریان واقع در خیابان پهلوی ، خسروی با اثاثیه ویترین ، تلفن، برق ،دوانبار زیر آن و سه سهم‌ونیم از ۱۶سهم اعیانی ۲۰ باب مغازه های مجاور آن از آرایشگاه آراسته الی انتهای‌کوچه رادیوسیتی باضافه پاساژ ، معروف به‌پاساژ قانع‌که قسمت اعظم آن خالی ازسکنه است پلاك‌های ۶۳ر۲۲ الی ۱۳فرعی را بفروش میرساند .

طالبین بتهران چهارراه لاله‌زار جواهری مظفر مراجعه نمایند .

تلفن ۳۳۸۹۳ ـ ۳۴۷۷۶

آـ۳۰۱۹۱

دکتر جمال‌الدین نوربخش

متخصص در بهداشت و بیماری های کودکان

معتادین به الکل ،تریاك،مرفین،کوکائین وهرونین

را با سابقه ۳۲ سال مطالعه و تجربه بهترین مند

درمان می‌نماید

شاهرضا ـ چهارراه پهلوی تلفن مطب۶۵۵۵۷ منزل۴۴۷۸۹

اوقات پذیرائی :صبح ها باستثنای‌روز های‌چهارشنبه

۱۰ تا ۱۲ ـ عصر ها ۴ تا ۷ونیم بعد از ظهر

دکتر فریدون خسروشاهی

جراح ومتخصص‌دراورتوپدی (شکسته‌بندی وجراحی‌مرمتی)

خیابان فرصت (شاهرضا) شماره ۱ر۹۲ تلفن ۶۵۷۷۸

پذیرائی: عصرها ساعت ۵تا۸ـ تلفن منزل ۸۸۱۳۰۹

INSTITUT FRANCO—IRANIEN

"LE DIABLE BOITEUX"

Monsieur de Talleyrand
interprété par Sacha Guitry

au Cinéma Central
le lundi 6 février à 21 h 30 précises

Pour les membres et étudiants de l'Institut
billets à la Bibliothèque à partir du 30 Janvier

نتیجه‌قرعه‌کشی

بلیطهای اعانه ملی سری ۸۴۰

مراسم قرعه کشی بلیطهای اعانه ملی در ساعت ۶ و نیم‌بعدازظهرروز چهارشنبه پنجم بهمن‌ماه ۱۳۴۵ در بنگاه اعانه ملی انجام ونتیجه قرعه‌کشی بدین شرح اعلام‌گردید:

چهاریس	۶
یکصدریال	۴۳
پنجهزارریال	۰۰۹
پنجهزارریال	۲۲۶۱
دویست‌هزارریال	۳۳۰۶۸
دوملیون‌پنجاه‌ریال	۰۸۶۲۹۱۶

شماره های مایل و مابعد جایزه دویست هزارریالی هریك برنده پنجهزارریال

شماره های مایل و مابعد جایزه دوملیون ریالی هریك برنده پنجاه‌هزارریال

برندگان ۲۰۰هزارتومانی و ۲۰هزارتومانی باید حداکثر تاچهارشنبه آینده برای دریافت جایزه خودبه‌بنگاه اعانه ملی مراجعه‌کنند . ازمیان این برندگان یکنفر بحکم قرعه‌قهرمان‌شانس‌میشودواختیار دارد یکدستگاه اتومبیل اوپل کادت‌مدل۱۹۶۶ یا یکدستگاه تراکتور نیرومند هرکدام را که مایل‌باشد انتخاب کند بنگاه اعانه ملی

اردن شناسائی یمن را پس میگیرد

دولت اردن ضمن یادداشتی بدولت صنعا اطلاع داد که ممکن است شناسائی رژیم جمهوری یمن را پس‌بگیرد. دولت اردن دریادداشت خود استعمال گازهای سمی را ازطرف جمهوریخواهان علیه نیروهای امام یمن‌نخستین علت قطع روابط احتمالی باجمهوری یمن ذکرکرده‌است.
دولت اردن نه‌تنها از دولت جمهوری یمن خواسته است که از استعمال گاز های سمی علیه طرفداران امام خودداری‌کند ، بلکه درخواست‌کرده است که نیرو های غیریمنی نیز هرچه زودتر خاك آن‌کشور را ترك‌کنند .
دریادداشت دولت اردن‌گفته شده است که نیروهای عربی باید بجای آنکه علیه مردم یمن بسیج شوند درمبارزه بااسرائیل شرکت‌کنند .

• برکنار کرد

بموجب تصمیم‌شورای وزیران یمن ۱۲تن‌از کارمندان دولت یمن ازکار برکنار شدند .
برکنارکردن این گروه بدنبال کشمکشی که بین مارشال سلال و رهبران معتدل جمهوریخواه یمن روی‌داده صورت‌گرفت .
منابع موثق تائیدکردندگروه زیادی از دیپلماتها و کارمندان برجسته دولت یمن ازکار برکنار شدند .

• بررسی کردند

کمیسیون امور خارجی مجلس نمایندگان تونس و گروه اتحادیه بین‌المجالس امروز دریك جلسه فوق‌العاده اوضاع یمن و توسعه دامنه جنك را در آن کشور مورد بررسی قراردادند . درپایان این جلسه نمایندگان‌باتصویب قطعنامه‌ای اقدام مصر را به نژادکشی دریمن بشدت مورد انتقاد قرار داده واز اتحادیه بین‌المجالس خواستند که‌دراین باره‌بکلیه پارلمانهای جهان اعلام خطرکند تا برای پایان دادن به فاجعه یمن اقدام‌نماید . دراین قطعنامه همچنین از حبیب بورقیبه درخواست شده است‌که بعنوان رئیس جمهوری تونس از همه روسای‌کشورهای جهان درخواست کند که بملت یمن دربدست‌آوردن حق خودمختاری کمك کند . از طرف هلال سرخ‌تونس نیز تلگرافی دراین‌زمینه برای‌کلیه سازمانهای صلیب سرخ جهان فرستاده خواهد شد تا درباره اقدامات اشغالگران مصر دریمن تحقیقاتی بعمل آورند .

حمله سخت ملك حسین به مصر و سوریه

پادشاه اردن طی نطقی که امروز در اورشلیم ایراد نمود اعلام کرد بایدنیرو های‌سازمان ملل متحد از صحرای سینائی خارج گردند .
ملك حسین گفت از کویت ، عربستان سعودی و شیخ‌نشین های نفت خیز خلیج فارس‌طلب می‌کند که کمك های مالی‌قابل ملاحظه‌ای به اردن در زمینه دفاعی بکنند .
پادشاه اردن گفت‌استقرار صلح و امنیت در شرق و غرب اردن نشان شکست هرگونه توطئه وتحریکات خارجیان‌برای بوجود آوردن کشمکش بین شرق و غرب اردن میباشد.
ملك حسین مصر وسوریه‌را متهم کرد که از سال ۱۹۵۶ دائما در صدد توطئه علیه‌اردن میباشند .
ملك‌حسین افشا کرد که به هنگام کنفرانس سران کشور های عربی درسپتامبر ۱۹۶۵در کازابلانکا روسای دول غربی طرحی را پذیرفتند که‌بر اساس بازگرداندن حقوق‌اعراب‌فلسطین بود .
پادشاه اردن افشاکرد که‌در این طرح حتی تاریخ شروع عملیات علیه‌اسرائیل تعیین‌شده بود. تاریخ‌اجرای این طرح‌پیش از آنکه دشمنان مادسترسی به بعضی سلاحهای جنگی پیدا کنند تعیین شده بود . لکن متاسفانه‌اعراب‌دستخوش‌اغتشاش شدند وکاری برای اجرای این طرح‌بعمل نیامد. ملك‌حسین گفت درکنفرانس کازابلانکا همچنین تصمیم گرفته‌شد نیرو های‌مصر ازیمن خارج گردد لکن طرح های تهیه‌شده در این زمینه‌نیز بصورت کاغذباطله درآمد .
پادشاه اردن افشا کرد که در کنفرانس کازابلانکا بافعالیت های منفرد کماندو های عرب مخالفت شد زیرا ادامه این فعالیت ها بااسرائیل فرصت‌میداد جنگی را،در لحظاتی که‌برای ما مناسب نیست تحمیل کند .
ملك‌حسین گفت بهنگام‌واقعه کانال سوئز درسال ۱۹۵۶ اردن آماده کمك بمصر بود لکن‌جمال عبدالناصر کمکهای برادرانه ما را فراموش کردو فورا نیرو های سازمان ملل متحدرا درصحرای سینا مستقر ساخت تا درآینده ازهرگونه زدو خورد بین نیرو های مصر واسرائیل جلوگیری کند .
مصر همچنین خلیج عقبه را بروی کشتی های اسرائیل باز کرد .
ملك‌حسین گفت طی ده سال اخیر نیروهای اردن بنحو قابل ملاحظه‌ای تحکیم یافته و آماده شرکت درجنگی برای پیروزی نهائی است ملك‌حسین درزمینه ورود نیروهای کشور های‌عربی باردن بهنگام جنك بااسرائیل گفت این تصمیم همراه بایك سلسله قطعنامه های دیگر از کنفرانس کازابلانکا اتخاذ گردید لکن ماطالب اجرای تمام این قطعنامه ها هستیم نه‌تنها جزئی از آن .
بموجب این قطعنامه ها مصر باید تنگه «تیران» (مدخل‌خلیج عقبه دردریای سرخ) را مسدود کند تا کشتی های اسرائیل نتوانند وارد بندر ایلات شوند.
همچنین مصر باید نیرو های خودرا از یمن خارج کند .

تعویق سفر

روزنامه «النهار» چاپ قاهره مینویسد :
منابع مطلع و موثق مصر اظهار داشتند که مسافرت برژنف دبیر کل حزب‌کمونیست شوروی بقاهره که قراربود ماه آینده صورت گیرد برای مدت نامعلومی بتعویق افتاد .
مسئولین‌مصری انتظارداشتند که وی در ماه فوریه آینده‌به مصر سفر کند ولی ناگهان بعلت نامعلومی این‌مسافرت‌عقب افتاد .

مذاکرات دوستانه

پاریس - هارولد ویلسون نخست وزیر انگلستان طی‌یك کنفرانس مطبوعاتی که درپایان مذاکرات با ژنرال دوگل بعمل آورد گفت ما باینجا نیامده‌ایم تاسئوالاتی را که پاسخ آنها بله یانه است بعمل آوریم .
نخست وزیر انگلستان مذاکرات با ژنرال دوگل را بسیار دوستانه دانست .

هوای آلوده

نیویورك - عده‌ای از مردم نیویورك که از استنشاق هوای آلوده به تنك آمده‌اند دیروز از مردم این شهر دعوت کردندکه کمپانی‌برق‌و گاز «ادیسون» را تحریم کنند کمپانی «ادیسون» که با شانزده کارخانه خود روشنائی شهر نیویورك ووسائل گرمی خانواده ها را تامین می کند ضمنا هوای شهر را نیز بشدت آلوده میسازد هنوزمعلوم نیست چندنفرازساکنین‌نیویورك این دعوت را خواهند پذیرفت .

در گوشه جهان

سفر به مجارستان

بلگراد - رسما در بلگراد اعلام شد که مارشال تیتورئیس جمهوری یوگوسلاوی در اوایل ماه فوریه رسما از مجارستان دیدن خواهد کرد .
وی در مدت اقامت خود در بوداپست با یانوس کاداررهبر حزب کمونیست و سایررهبران مجارستان ملاقات و گفتگوخواهد کرد .

فقط ۱۲۲ سطر

هامبورك - مجله آلمانی «اشترن» اعلام داشت که به میل خود ۱۲۲ سطر از مندرجات کتاب «مرك یك رئیس جمهوری» نوشته ویلیام منچستر را حذف خواهد کرد .
خانواده کندی درخواست‌کرده بود که ۷۹۱۱ سطر از مندرجات این کتاب حذف شود .

دعوت بشوروی

دم - نیکلا پادگورنی صدر هیئت رئیسه شورای عالی شوروی امروزرسمااز«ساراگات» رئیس جمهوری ایتالیا دعوت کرد که در فرصت مناسب از شوروی دیدن کند .

ماهواره جدید

مسکو - دانشمندان شوروی ماهواره جدیدی از نوع‌کاسموس بفضا پرتاب کردند .
خبرگزاری تاس گزارش داد که کاسموس ۱۳۹ با موفقیت در مدار قرار گرفته و دستگاه های علمی آن بخوبی کار میکند .

نشان لژیون دونور

پاریس - در مراسمی که دیشب با حضور گروهی از شخصیت های فرانسه بعمل آمد یك قطعه نشان عالی (لژیون- دونور) به مادام تابوتی‌مفسر سیاسی زمان جنك روزنامه های پاریس اعطا شد .

گروه مخالف در انتخابات کویت پیروز میشود ؟

مردم کویت‌امروزپای صندوق آراء رفتند تا پارلمان ۵۰نفری این کشور را انتخاب کنند. انتخابات مزبور بنظر ناظران سیاسی مهمترین واقعه بعداز استقلال کویت در ۱۹۶۱ است گروه مخالف که سال گذشته بعنوان اعتراض به سیاست‌دولت از پارلمان استعفا داد قصد دارد به پارلمان برگرددواحتمال میرود اکثر کرسی ها رابدست آورد .
بعنوان اقدام احتیاطی وزیر کشور کویت دستور داده ۲۲۵ کاندیدای نمایندگی حق‌ندارند اجتماعات وسیع تشکیل دهند و اوراق تبلیغاتی پخش کنند. وی درباره این شایعه که‌بعضی ها قصد تحریم انتخابات‌راداردند گفت این‌شایعات‌بکلی‌بی‌اساس است کویتی ها از یك‌خانواده بزرك هستند که نفاق و تفرقه در میان آنها وجود ندارد . در این انتخابات همه مردان بیش از ۲۱ سال میتوانند انتخاب شوند .

سفر به ایتالیا

تفسیرروز

نیکولای پادگورنی رئیس کشور شوروی دیروز برای یك‌هفته اقامت رسمی در ایتالیا و گفتگو بارهبران رم و ملاقات با پاپ پل ششم در واتیکان وارد رم شد.ازسال ۱۹۰۹ که تزار نیکلای یازدهم باویکتوریا امانوئل پادشاه ایتالیاملاقات کرد اکنون برای اولین بار یك رئیس حکومت شوروی به ایتالیا سفر می‌کند .
همراه پادگورنی یك هیات ۵۰ نفری به ایتالیا سفر کرده است که در میان اعضای‌آن بهترین و شایسته‌ترین کارشناسان و طراحان اقتصادی شوروی دیده میشوند. شوروی وایتالیادرسالهای اخیرمناسبات بازرگانی واقتصادی ودامنه همکاری های صنعتی و فنی خودرا بیش‌از پیش گسترش داده‌اند .
حجم مبادله کالا بین دوکشور پیوسته روبافزایش است . سال گذشته در مناقصه بین‌المللی تاسیس‌کارخانه‌اتومبیل‌سازی‌درشوروی کارخانه ایتالیائی فیات برنده شد .
امضای قرارداد تاسیس این‌کارخانه که ظرفیت تولید ۶۰۰ هزار اتومبیل را دارد توجه‌رهبران اقتصادی و بخصوص محافل بازرگانی ایتالیا را سخت بخود جلب کرد .
ایتالیائیها در شوروی بازار گسترده‌ای میدیدند که میتوانست بسیاری از محصولات صنعتی آنهارا به‌آسانی جذب کندو به آنهاامکان بدهد که‌بهتر در مقابل سرمایه‌های بزرك امریکائی مقاومت کنند . شورویها از اشتیاق ایتالیائیها به گسترش مناسبات اقتصادی ،بازرگانی و صنعتی میان دو کشور بگرمی استقبال کردند .
این‌امر ازیکسو بدولت‌شوروی امکان میداد تانیازمندیهای مصرفی مردم خودرا بهتر تامین کندوبارضای انچه « انقلاب مصرفی » نامیده میشود نزدیکتر شودو ازسوی دیگر گسترش مناسبات بازرگانی ، اقتصادی و صنعتی ، مقدمه‌ای و زمینه‌ای بودبرای توسعه هرچه‌بیشتر مناسبات سیاسی و افزایش‌تفاهم‌متقابل بین‌دوکشور .
برقراری روابط عادی وحتی دوستانه سیاسی باکشور های‌اروپای غربی‌و امریکای شمالی‌یکی از اصول اساسی سیاست خارجی دولت شوروی است . اما اگر مادامی‌که جنك ویتنام ادامه دارد اجرای این اصل در روابط با امریکا با موانع بزرگی روبرو است ، در مناسبات بین شوروی و کشورهای اروپای غربی چنین موانعی وجود ندارد .
شورویها برای آنکه مناسبات بهتری با اروپای غربی داشته باشند نیازنداشته و ندارندکه‌منتظر پایان جنك ویتنام بمانند . این احساس متقابلا دراروپای غربی نیز وجود دارد . بدین لحاظ تلاش برای نزدیکی روزافزون دواروپا بدون توجه‌به‌آنچه در ویتنام بین امریکائی هاو کمونیست ها می‌گذرد آغاز شده و هرروز دامنه وسیع‌تری می گیرد .
ازاین جهت سفر پادگورنی به رم واستقبال کم‌نظیری که از او بعمل آمده نه‌فقط گامی‌است درراه توسعه هرچه بیشتر مناسبات اقتصادی ، صنعتی و بازرگانی دوجانبه ایتالیا و شوروی بلکه در عین حال بخشی است ازیك تلاش بزرك اروپائی که هدف آن زدن پل‌های ارتباطی بیشتر بین دواروپاو افزایش تفاهم میان مردمی که مایلند قاره آبادو مرفه خودرا از کشمکش های سیاسی و برخورد های نظامی برکنار دارند .

جعفر مدنی

اهالی محترم شیراز
چین‌چیلا در شهر شماست

شرکت سهامی چیلاپرور که نماینده‌رسمی کمپانی بین‌المللی چین‌چیلا است از امرور نمایشگاهی در خیابان زند (شماره ۳۵۲) تحت‌سرپرستی آقای سیروس فریدون نژاد ترتیب داده است .
از کلیه اهالی محترم فارس
بویژ اهالی محترم شیراز دعوت میشود که از نمایشگاه چین‌چیلا که دارای پوستی فوق‌العاده گرانبها است‌دیدن کنید .
نمایندگی کل در ایران‌تهران سعدی جنوبی مقابل بانکملی پاساژ صدقی‌نژاد شماره ۱۵- ۱۷
آ-۴۳۳۲۸

اطلاعات دختران و پسران
روزهای سه‌شنبه هرهفته
منتشر میشود

پس از سه هفته نمایش

بازهم یك استقبال بی نظیر- یك‌ازدحام فوق‌العاده برای تماشای برنامه‌افتتاحیه

سینماریولی RIVOLI

خیابان قدیم شمیران - سه راه تخت جمشید

هرروزه درگیشه سینماریولی بلیط برای روزهای بعد رزرومیشود

کتاب «کتاب‌آفرینش» درسینما ریولی برای علاقمندان بمعرض فروش گذاشته شده است.

صندوق پس انداز بانک ملی ایران
خوشبختی وسعادت شما و فرزندانتان را تأمین مینماید

با افتتاح حساب پس انداز در صندوق پس انداز بانک ملی ایران
و موجودی یکهزار ریال ببالا علاوه بر مزایای حساب پس انداز از

۵۰,۰۰۰,۰۰۰ ریال

جوائز بزرگ و بی مانند امسال صندوق پس انداز ملی استفاده خواهید نمود
این فرصت گرانبها را رایگان از دست ندهید.

عرض شادباش

سالروز انقلاب ششم بهمن . روزی که بلطف ومرحمت ودوربینی شاهنشاه‌آریامهر خون تازه‌ای در عروق ملت ایران جاری گردید بحق ارجدار ترین روز های تاریخ کهنسال ملت ماست . امیدواریم‌این‌روز‌بزرك که‌نتیجه‌منطقی و مثبت آن بر همه ایرانیان و مردم جهان آشکار است. روزی که چون تاجی باشش گوهر درخشان بر تارك‌ملت‌ما‌میدرخشد وبرملت‌ایران‌میمون‌و مبارك باشد و آرزومندیم که مردم این سرزمین بیش از پیش از رهبری‌داهیانه شاهنشاه آریا مهر برخوردار گردد .
سندیکای سازندگان پیمانکاران و واردکنندگان تاسیسات ساختمان

حراج سالیانه کفش فردوس
باچندمدل جدید کفشهای (مردانه وبچگانه)

فقط در شعبات
کفش فردوس -خیابان‌شاه -وخیابان فردوسی ادامه‌دارد

استاندارد موادغذائی اجباری میشود

*** مصالح ساختمانی مورد نیاز موسسات دولتی بوسیله کمیته‌ملی ساختمان استاندارد و نظارت میشود**

برای کنترل و نظارت واستاندارد کردن مصالح ساختمانی که در ساختمان اماکن و موسسات دولتی بمصرف میرسد کمیته‌ای بنام «کمیته ملی ساختمان» در موسسه استاندارد وتحقیقات صنعتی ایران تشکیل گردید.

در این کمیته سیزده تن از کارشناسان و نمایندگان موسسات وسازمانهای دولتی بامقامات موسسه استاندارد همکاری میکنند.

کمیته ملی ساختمان تمام مصالح ساختمانی مورد احتیاج دولت را طبقه‌بندی کرد و مشخصات هریك را اعلام میکند و پس از آن در ساختمان کلیه موسسات دولتی نباید بجز مصالح ساختمانی استاندارد شده مورد استفاده قرار گیرد.

دراین جلسه اعلام شد که راه های فرعی و اصلی کشور نیز استاندارد شده و مشخصات مورد احتیاج آنها اعلام خواهد شد.

*** استاندارد اجباری**

آقای مهندس شایگان، رئیس هیئت مدیره و مدیر عامل استاندارد دراین جلسه متذکر شد که کلیه مواد غذائی ولوازم و کالاهائی که کار آنها بستگی به‌جان مردم دارد مانند وسایل برقی، استاندارد میشود و استاندارد آنها اجباری خواهد شد.

ورود

آقای پرویز خونساری کفیل سابق وزارت کار ورایزن سفارت شاهنشاهی در لندن برای عرض گزارش امور مربوطه وارد تهران شد.

مسابقات بین‌المللی کشتی کاپ آریامهر

روز های ۲۶ تا ۲۸ اسفند ماه در تهران انجام میشود

روز های ۲۶ تا ۲۸ اسفند ماه مسابقات کشتی کاپ آریامهر در سالن محمدرضاشاه پهلوی باشرکت تیم های شوروی، ترکیه، بلغارستان پاکستان وسه تیم از ایران انجام میگردد.

تیم برنده مفتخر باخذ کاپ مسابقات از دست شاهنشاه آریامهر خواهد شد.

قرار بود چند تیم دیگر نیز در این مسابقات شرکت نمایند ولی ژاپن هنوز جواب قطعی نداده ولی هندوستان، یونان و رومانی عدم قبول خود را اعلام نموده‌اند.

تیم ملی ایران که مقام قهرمانی آسیا را کسب کرد بنام تیم اول دراین مسابقات شرکت میکند و تیم های دوم و سوم ایران پس از یك مسابقه انتخابی تعیین و باردو اعزام میگردند.

کاپ آریامهر گلدان بزرك نقره‌ای است که روی آن تاج طلائی نصب شده است.

امور هنری دانشگاه‌ها و مدارس عالی

زیر نظر سازمان تربیت بدنی و تفریحات سالم قرار گرفت

کنگره تربیت بدنی و تفریحات سالم مدارس دانشگاهها و مدارس عالیه کشور پس از چهار روز بکار خود خاتمه‌داد و قطعنامه کنگره صادر گردید.

اهم مواد این قطعنامه، شرایط اشتغال مسئولین تربیت بدنی و مربیان ورزشی در دانشگاه ها و مدارس عالیه میباشد.

در قطعنامه ذکر شده است: کسانی میتوانند در دانشگاه ها و مدارس عالیه کشور تعلیم ورزش بدهند که حد اقل دارای دیپلم با دهسال سابقه تعلیم ورزش، و یا دارای لیسانس تربیت بدنی با پنج سال سابقه تعلیم ورزشی باشند. در این کنگره برنامه یکساعت ورزشی اجباری نیز تنظیم گردید و آئین نامه انضباطی وانتظامی اردو های قهرمانی مسابقات ورزشی و هنری تنظیم و تصویب شد.

*** سازمان ورزش**

نام فدراسیون های ورزشی دانشگاه های کشور طبق تصویب کنگره به «سازمان» تغییر یافت. تشکیلات ورزشی، مدارس، ارتش باید از نام هیئت استفاده کنند.

*** نایب رئیس شورا**

کنگره با اکثریت آراء تصویب کرد که شورایعالی تربیت بدنی دانشگاه ها نایب رئیس نیز داشته باشد وآقای قراگزلو رئیس سازمان تربیت بدنی به‌نیابت ریاست شورایعالی تربیت‌بدنی دانشگاهها انتخاب گردید و از این پس ریاست شورا با وزیر آموزش و پرورش ونیابت ریاست با رئیس سازمان تربیت بدنی خواهد بود.

*** امور هنری**

در کنگره مزبور تصمیم گرفته شد که بنام شورایعالی تربیت بدنی و تفریحات سالم دانشگاهها و دانشکده‌های مستقل و مدارس عالیه کشور، جمله «امور هنری» نیز اضافه گردد ونام شورا چنین تعیین گردید «شورایعالی تربیت‌بدنی وتفریحات سالم وامور هنری دانشگاهها، دانشکده های مستقل و مدارس عالیه کشور» موادیکه درکنگره مزبور تصویب‌شده پس از خاتمه کنگره (از امروز) بمورد اجراء درمی‌آید.

سناتور دکتر متین‌دفتری در سنا گفت:

سازمان بازرسی شاهنشاهی

باید با اختیارات قانونی، بصورت اصل دهم انقلاب درآید

*** دولتها ۶ سال است از تشکیل «شورای دولتی» که دادگاه حقوق بشر است، در ایران خودداری میکنند**

در جلسه علنی دیروز سنا، سناتور دکتر متین دفتری اهمیت انقلاب سفید ۶ بهمن را از دید یك معلم حقوق و مروج منشور ملل‌متحد و اعلامیه جهانی حقوق بشر مطرح کرد و جملاتی از یك نطق «اوتانت» دبیر کل ملل متحد نقل نمود.

علاج دردها

سناتور دکتر متین دفتری گفت: اوتانت طی یکی از نطقهای خود اعلام کرد: درعصر حاضر که در دو ثلث عالم اکثر مردم فاقد خوراك وپوشاك ومسکن بقدر کفایت هستند سخن، از مزایای دموکراسی و حقوق سیاسی بیهوده است وعلاج درد آنها نیست، علاج آنها ازبین بردن موجبات بیسوادی و جهل و بیماری و فقر آنهاست، در اقطار جهان اصلاحات را باید ازریشه کن کردن علت‌العلل این پریشانی ها شروع کرد.

سناتور دکتر متین دفتری افزود: درزمینه همین افکار بود که من در روزحقوق بشر، درجمعیت طرفدار ملل‌متحد گفتم انقلاب‌سفید ۶ بهمن جوابگوی دبیر کل سازمان ملل متحد است، و سپاهیان دانش و بهداشت و ترویج، پیشاهنگان فداکار تحول عظیمی هستند که سه‌ربع ملت ایران را باید از بی سوادی و بیماری و نادانی نجات بخشند و آنها را آماده کنند که بحقوق خود آشنا شوند و سطح زندگی خودرا باسعی و عمل بالا ببرند و ابراز شایستگی مادی و معنوی، طبق ماده ۲۱ اعلامیه‌حقوق بشر، درمقدرات کشور بکنند، وبهمین‌جهت درروز افتتاح کنفرانس بین‌المجالس درتهران بتفصیل‌بیان کردم که اصلاحات اجتماعی، موضوع انقلاب ششم بهمن، از وسائل تحقق یك دمکراسی واقعی است (صحیح است)

خانه‌های انصاف

سناتور دکتر متین دفتری‌افزود: دربین‌مواد ۹گانه انقلاب سفید یك ماده مربوط بقوه قضائیه است و آن تاسیس خانه انصاف است که در روستاها نتایج خوب بخشیده (صحیح‌است) اخیرا شاهنشاه‌متوجه یك نقیصه دیگر درسازمان قضائی مملکت شده‌اند و آن نبودن یك مرجع موثر برای رسیدگی به شکایات مردم از مامورین دولت است و درنظر گرفته‌اند سازمان بازرسی شاهنشاهی را امر بتشکیل بفرمایند.

دولت‌ها اگر بعذرهای غیرموجه شش سالست از اجرای قانون «تشکیل شورای دولتی» که من‌آن را دادگاه حقوق بشر نامیده‌ام، خودداری‌میکنند، سازمان بازرسی شاهنشاهی انشاءاله ایندفعه با اختیارات قانونی نظیر اختیارات شورای دولتی تشکیل میشود، تا بتواند اگر شکایات را وارد دید احکام خلاف قانون و تبعیض ها را نسخ کند و خسارات شاکی‌راجبران نماید و مثل کمیسیون عرایض ما نباشدکه شکایات را بوزارتخانه‌ها ارجاع کندکه هر جوابی میخواهند میدهند، درصورتیکه قانون‌اساسی صریح است‌که جوابهای آنها باید مکفی باشد و ما دخالت در قوه مجریه نداریم و نمیتوانیم درست احقاق حق بکنیم.

شرط اساسی پیشرفت و دوام تمام این اصلاحات اجتماعی بزرك ایران تامین عدالت است، امیدواریم با تشکیل سازمانی که بدرد مردم برسد ما تشکرات خودرا برای‌این ماده دهم انقلاب سفید بعرض شاهنشاه آریامهر برسانیم.

(سناتورها ـ انشاءاله، احسنت)

انتصابات جدید در وزارت دادگستری

امروز احکام این تغییرات در دادگستری صادرشد:

آقای امیرهوشنك فتوح بدادستانی شهرستان کرج.

آقای محمدتقی متینی بکارمندی علی‌البدل دادگاه شهرستان قزوین

آقای حبیب‌الله بنی‌صدر بدادیاری دادسرای قزوین

آقای کریم‌خمسه‌رضائیه بدادستانی شهرستان اردبیل

آقای حسن میرزائی بدادیاری دادسرای تهران

آقای عبدالصالح کمالی‌زاده به بازپرسی دادسرای تهران

رئیس ایرانی منطقه‌شرقی سازمان بهداشت جهانی

هیئت اجرائی سازمان بهداشت جهانی که اخیرا در ژنو تشکیل جلسه داد دکتر عبدالحسین طبا، را مجددا برای یك دوره پنجساله که از اول سپتامبر ۱۹۶۷ آغاز میشود بعنوان مدیر منطقه شرقی سازمان بهداشت جهانی منصوب کرد.

دکتر طبا ازسال ۱۹۵۷ ریاست اداره منطقه مدیترانه شرقی را که مرکز آن در اسکندریه میباشد عهده‌دار است.

تشکیل سمینار مهندسین ومروجین کشاورزی در دزفول

بمناسبت تشکیل سمینار مشترك مهندسین و مروجین کشاورزی استان خوزستان و فرمانداریهای کل کهکیلویه و بویر احمد و بنادر و جزایر خلیج‌فارس برحسب دعوت اداره کشاورزی وعمران واصلاحات ارضی دزفول تیمسار سرلشکر نعیمی‌رادفرمانده‌پایگاه دوم هوائی وحدتی و تیمسار سرتیپ مهدی خزاعی فرماندهی تیپ ۲۴زرهی و آقای سید ضیاء شفائی فرماندار و کلیه روسای ادارات دولتی و مهندسین سازمان آب وبرق خوزستان در طرح آبیاری دز وعده بسیاری از معتمدین و خرده‌مالکین و کشاورزان و نماینده دهقانان در سالن شهرداری دزفول در مراسم افتتاح سمینارشرکت کردند. در مراسم افتتاح پس از سلام شاهنشاهی و اعلام برنامه آقای جواد معیری رئیس اداره کشاورزی و عمران اصلاحات ارضی دزفول بمدعوین خیرمقدم گفت و اظهار داشت:تحولاتیکه دربرنامه های کشاورزی مملکت در نوزدهم دیماه ۱۳۴۰ بدست توانای رهبر عالیقدر ایران شاهنشاه آریامهرباتصویب قانون مترقی اصلاحات ارضی که طی دومرحله اجرائی باراهنمائی اولیاء متبوعه در مرکز واستان زندگی هفتادوپنج درصد افراد زحمتکش میهن عزیز مارا دگرگون ساخت دارای مرحله سومی که منظور نهائی اصلاحات ارضی است نیز میباشد. در این مرحله وظایف آشنا ساختن روستائیان بازندگی امروز وارشاد دهقانان باصول جدیدو نوین کشاورزی راسازمان ترویج کشاورزی بعهده دارد و ماموران این سازمان باجرای برنامه‌های وسیع ومتنوعی که طرح و عملی میسازند جامع‌ترین اطلاعات رادر اختیار روستائیان گذارده و در راه بهبود وضع کشاورزی وازدیاد سطح کشت محصولات و بالا بردن سطح اقتصاد عمومی وتامین یك زندگی مرفه برای زارعین ودهقانان ازهرگونه مجاهدت دریغ نمیورزند. سپس از آقای مهندس حبیب‌الله نصر مدیر کل کشاورزی و عمران واصلاحات ارضی استان خوزستان تقاضا کردپس از اقدامات ۹ ماهه ترویج کشاورزی که بوسیله آقای مهندس خرازی ایراد خواهدشدجلسه سمینار مروجین را افتتاح نماید.

پس از گزارش آقای مهندس خرازی آقای مهندس نصر مدیر کل کشاورزی و عمران و اصلاحات ارضی خوزستان ضمن‌بیانات جامعی وظایف خطیری راکه در بثمررساندن انقلاب سفید شاهنشاه آریامهر بعهده مروجین دربرنامه سوم گذارده شده بابیانی‌بسیار پرشور تشریح نموده وسپس سمینار منطقه‌ای مروجین کشاورزی استان خوزستان رابنام شاهنشاه آریامهر افتتاح نمود. جلسه افتتاح سمینار روز ۲۶ر۱۰ر۴۵ باپذیرائی گرم از مدعوین خاتمه پذیرفت. این سمینار مدت ۱۰ روز ادامه داشت.

همزمان با روز تاریخی ششم بهمن سود ویژه کارگران کارخانه زاینده رود پرداخت شد

آقای استاندار یك‌میلیون ریال سود ویژه‌را بنماینده‌کارگران میدهد.

ساعت ۱۱صبح‌پنجم‌بهمن بمنظور پرداخت سود ویژه کارگران کارخانه زاینده‌رود که بوسیله هیئت حمایت‌ازصنایع اداره میشود آقای استاندار وآقایان معتمدی معاون وزارت کار و پرتواعظم و عده‌ای از روسای دوائر دولتی در محل کارخانه حضور بهم‌رسانده ابتدا آقای مهندس ذوالفقاری مدیر کارخانه بیاناتی در مورد محسنات قانون سود ویژه ایراد وسپس به‌ترتیب نماینده کارگران وآقایان معتمدی وپرتواعظم واستاندار اصفهان دراین زمینه‌صحبت کردند و یکمیلیون ریال سود ویژه کارگران‌دربین‌ابرازاحساسات شدید کارگران نسبت به شاهنشاه آریامهر تقسیم و مراسم پایان یافت...

پیشگاه مبارك بندگان اعلیحضرت همایون شاهنشاه آریامهر

بانهایت احترام سالگرد تاریخی انقلاب ششم بهمن را به پیشگاه مبارك تبریك عرض نموده ازخداوند متعال دوام سلطنت پر افتخار و سلامت ولیعهد والاگهر را مسئلت دارم.

جان‌نثار علی برومندنژاد
دهبان بخش شهرستانك
آ ـ ۴۳۴۴۶

بیماریهای روماتیسمی ـ داخلی ـ دکترناصر برجیس
صبح وعصر ـ خیابان سپه ـ چهارراه پهلوی تلفن ۴۷۷۹۷

کسانیکه باانتشارات **مجمع علمی نجات نسل جوان** آشنا هستند میدانند که تمام این انتشارات مفید، آموزنده، ابتکاری وجالب است(مخصوصا برای جوانان) مطالعه یازدهمین نشریه این مجمع

بررسی

مشکلات اخلاقی وروانی

که بمنظور مبارزه با انحرافات و مفاسد روز افزون اخلاقی تهیه شده نیز بعموم علاقمندان مخصوصا **جوانان عزیز** توصیه میشود

این کتاب از **مجمع علمی نجات نسل جوان** ـ قم ـ صندوق پستی شماره ۶ و یا نمایندگان این مجمع در شهرستانها مطالبه کنید

هدیه چهاردهمین قرن نزول قرآن

این قرآن بسبک بی سابقه وابتکار مخصوصی شامل دو قرآن است یکی بترتیب شماره مسلسل آیات ۶۶۶۶ و دیگری بترتیب حروف تهجی که ۱۲ بار باصحیح ترین نسخ قرآن جهان اسلام تطبیق ومقابله گردیده صحیحترین وخوشخط ترین قرآنی است که درایران چاپ شده همراه یک مقدمه در تاریخ علوم قرآن، تطورات تاریخی قرآن در ۱۴ قرن، نام هزار مفسر و هزار تفسیر ومترجم بزبانهای غیرعربی ـ فهرست مطالب فارسی ـ اعلام قرآن ـ معانی لغات مشکل قرآن ـ ترجمه بسیار روان وساده درمقابل هرصفحه بقلم توانای دانشمند محترم آقای عمادزاده در ۲۳۰۰ صفحه بابهترین خط نسخ وثلث ونستعلیق وشکسته تدوین گردیده جلد اول آن از چاپ خارج شد. مرکز پخش: خیابان علائی پلاک ۱۲ تلفن ۳۰۳۵۴۷

ضمنا این قرآن درمراکز ذیل اهداء میگردد:

دفتر خوشنویس بهزادپور
سه‌راه باب‌همایون ـ سرای همایون طبقه ۳
کانون فنی وفرهنگی بهروزنو
اول شاه‌آباد ساختمان ۱۰ طبقه تلفن: ۳۵۹۹۳

تقویم اطلاعات

پنجشنبه ـ ششم بهمن ماه ۱۳۴۵ ـ پانزدهم شوال‌المکرم ۱۳۸۶ـ بیست و ششم ژانویه ۱۹۶۷.

اذان صبح ساعت ۵ و ۳۳ دقیقه

طلوع آفتاب ساعت ۷ و۸ دقیقه

غروب آفتاب ساعت ۵ و ۱۷ دقیقه

پیش بینی هوا

هوای سواحل دریای‌مازندران نیمه ابری گاهی ابری، همراه با بارندگی خواهد بود، هوای شهرستان های جنوب غربی و جنوبی در بعضی ساعات همراه با باد نسبتا شدید و گرد وخاك میباشد.

هوای تهران‌وبقیه‌نقاط ایران صاف، گاهی همراه باکمی ابر پیش‌بینی میشود.

گرمترین نقطه‌ایکه ایستگاه هواشناسی دارد چاه بهار با حداکثر ۲۴ و حداقل ۱۹درجه بالای صفر و سردترین نقاط تبریز با حداکثر یکدرجه زیر صفر و حداقل ۱۵درجه زیرصفر گزارش شده است.

حداکثر درجه حرارت تهران ۹ درجه بالای صفر و حداقل ۴ درجه زیر صفر بوده است.

تلویزیون ایران

۳ر۳۱ اعلام برنامه
۳ر۳۴ صاعقه
۴ر۳۰ توپولی
۵ر۰۰ وایا
۵ر۱۵ ورزش
۵ر۳۰ ارکستر اوجنیو
۶ر۰۰ عصر حجر
۶ر۳۰ برنامه کانون‌ناسیونالیستها
۶ر۴۵ بخش قسمتی از مراسم کاروان شادی
۷ر۰۰ کدبانو هیزل
۷ر۳۰ اخبار
۸ر۰۰ برنامه مخصوص‌ششم بهمن وزارت فرهنك و هنر
۸ر۳۰ سنت
۹ر۳۰ چشم‌انداز
۱۰ر برنامه مخصوص وزارت‌فرهنك و هنر
۱۰ر۳۰ فیلم سینمائی «بیا بیگانه باشیم» دوبله بفارسی با شرکت سوزان هیوارد ـ جیمز میسون

برنامه فرداشب

۳ر۳۱ اعلام برنامه
۳ر۳۴ برنامه سینمائی بنام «پارادی‌ها» ایتالیائی دوبله به فارسی
۵ر۳۰ فیلم ـ مسابقه ـ جایزه
۵ر۴۵ یك، دو، سه
۶ر۳۰ آنچه در این هفته گذشت
۶ر۴۵ برنامه گوگوش
۷ برخورد اندیشه ها
۷ر۳۰ ماموریت خطرناك
۸ کتاب «انقلاب سفید» شاهنشاه آریامهر
۸ر۳۰ فیلم داستانی
۹ حرف توحرف
۹ر۳۰ جانبازان
۱۰ برنامه فوق‌العاده سینمائی
۱۰ر۱۵ گلچین هفته

برنامه امشب
تلویزیون آمریکا

۳ر۳۰ فیلم سینمائی
۵ر۱۰ کاپیتان کانگرو
۶ر۰۰ اخبار
۶ر۰۵ فیلم نیروی دریائی امریکا
۶ر۳۰ روز های دره مرك
۷ر۰۰ دیك‌وان‌دیك
۷ر۳۰ صحنه عملیات
۸ر۰۰ خط آبی
۹ر۰۰ اخبار
۹ر۱۵ تالار موسیقی
۱۰ر۰۵ فیلم سینمائی

برنامه فرداشب

۲ر۰۰ فیلم سینمائی
۳ر۳۰ دابی‌گیلیس
۴ر۰۰ سیستم کسب امریکائی
۴ر۳۰ برنامه مذهبی
۵ر۰۰ زندگی حقیقی
۵ر۳۰ قلب مقدس
۵ر۴۵ کریستوفر
۶ر۰۰ اخبار
۶ر۰۵ ناواچس
۶ر۱۵ گزارشهای علمی
۶ر۳۰ بیوگرافی
۷ر۰۰ برنامه دانی توماس
۷ر۳۰ مرد سوم
۸ر۰۰ برنامه اندی ویلیامز
۹ر۰۰ اخبار جهان
۹ر۱۵ مسابقات قهرمانی وزنه‌برداری
۱۰ر۵ فیلم سینمائی

برنامه سینمای‌فرهنگی

جمعه ۷ بهمن‌فیلم سینمائی مجردی‌در بهشت‌ساعت ۴ر۳۰ و ۶ر۳۰ دو سئانس در تالار فرهنك.

جمعه ۷ بهمن فیلم چشم شیطان ساعت ۹ در سینما پارامونت عموم فرهنگیان می‌توانندبا ارائه کارت‌شناسائی از برنامه تالار فرهنك مجانا و ازبرنامه سینما پارانت‌با خرید بلیط نصف‌قیمت استفاده کنند.

فردا، جمعه
مغازه پیرایش
از ساعت ۸ر۵ صبح الی ۱ بعد از ظهر بازاست
ازحراج سالیانه استفاده فرمائید
پیرایش ـ لاله‌زار

آگهی دعوت مجمع عمومی

مجمع عمومی عادی شرکت سهامی کامش بطور فوق‌العاده در ساعت ۱۰ صبح روز چهارشنبه ۲۶ بهمن ماه ۱۳۴۵ درمحل‌شرکت واقع در خیابان حاج‌شیخ‌هادی ـ بن‌بست شمالی بیمارستان دکتر عیوض‌زاده شماره ۲۹۵ تشکیل خواهد شد. از کلیه صاحبان سهام دعوت میشود که در جلسه مزبور حضور بهم‌رسانند.

دستور جلسه:
اجرای‌مفادماده۲۹اساسنامه

رئیس هیئت مدیره و مدیرعامل ـ رحیمی‌لاریجانی
آ ـ ۳۰۲۲۳

آقای احسان‌اله نیکو قاضی دادگستری

نشریه و چکامه بسیار زیبائی که بمناسبت رسیدن عید سعید فطر اظهار داشته بودید. از شرف عرض پیشگاه مبارك بندگان علیا حضرت ملکه پهلوی‌گذشت و موجب‌کمال خرسندی خاطر مبارکشان گردید.

پیشکاری علیا حضرت ملکه پهلوی ـ سرتیپ اشرفی

این‌نامه از طرف پیشکاری علیاحضرت ملکه پهلوی‌بعنوان آقای دکتر احسان‌اله نیکوقاضی دادگستری صادرگردیده است.

۲ـ۴۳۳۸۶

شرکت
کشتیرانی هلند وخلیج‌فارس
باطلاع صادرکنندگان محترم میرساند
کشتی موتوری «اوستکرك»

باوضع فعلی بنادر قرار است در اواخر ژانویه یا اوائل فوریه وارد خرمشهر گردد و تا حدود ۱۲ فوریه ۱۹۶۷ برای بنادر: آنتورپ ـ روتردام ـ برمن ـ هامبورك بطور مستقیم و سایر بنادر مستقیم یا با ترانشیپ بارگیری خواهد نمود.

برای‌کسب اطلاعات بیشتر و تهیه جادر کشتی به

شرکت سهامی پرس‌اکسپرس

خیابان سعدی ساختمان نمازی تلفن ۵ـ ۳۴۲۹۱ و یا به‌شعبه این شرکت در خرمشهر خیابان پهلوی تلفن۳۶۲۶ مراجعه فرمائید.

امریکا در گرداب ویتنام

از: ژاك امالریك فرستاده مخصوص لوموند بامریکا
ترجمه : علی بهارلو

جنك ویتنام همچنان به امریکا فشار می آورد . این فشار هرلحظه بیشتر و باز هم بیشتر میشود. مرك پسران امریکائی در اعماق جنگل های دور- دست امریکا پدران و مادران امریکائی را ناراضی میسازد وافزایش مالیاتها و ترقی قیمت ها دیگر مردم را عصبانی می کند ، اعم از آنکه دوستی یا خویشی در ویتنام داشته باشند یا نه.
- مردم عادی امریکا درباره جنك چه میگویند ؟
- نظر جانسون چیست؟
- نتیجه نارضائی مردم امریکا چه خواهد بود ؟

جنك ویتنام علاوه بر خطر بزرگی که برای صلح جهان پدید آورده از لحاظ روانی تاثیر نامطلوبی درافکار عمومی ایجاد کرده است .

جنك ویتنام در افکارعمومی آنچنان حس بدبینی وبی اعتمادی بوجود آورده است که مثلا اگر پرزیدنت جانسون بگوید که «ما در قرن بیستم زندگی می کنیم» ممکن است در امریکا کسانی باشند که گفته او را باور نکنند و این بدترین نتیجه جنك ویتنام برای جامعه امریکا است .

البته این نخستین بار نیست که یك رئیس جمهوری امریکا متهم باشتباه سیاسی میشود هنوز هیچکس ماجرای هواپیمای (یو-۲) را در زمان ریاست جمهوری ایزنهاور و اشتباه سیاسی کندی فقید را درلشکر کشی به خلیج «خوکها» ازیاد نبرده است. بیش ازآنها نیز صرفنظر از «هاردینك» و«کولیج» مردانی چون «ترومن» و «روزولت» چنین لحظاتی رابخوددیده اند اما ظاهرا این بار اوضاع باگذشته تفاوت فاحش دارد زیرا اثر جنك ویتنام هر روز بیش از روز دیگر در اوضاع عمومی کشور محسوس میشود .

آقای «د...» پدر یك خانواده امریکائی در لکزینگتن-ماساچوست- ضمن صحبت می گفت :

«ما نمی‌خواهیم فرزندانمان بجای فرزندان آسیائی بجنگند ... و در جنگی که در آسیا درگرفته است بخاك و خون درغلطند».

بدون شك در پنجاه ایالت امریکا نیز هستند کسانی که مانند آقای «د...» فکر می کنند گو اینکه عده دیگری هنوز بطرفداری از گروههای افراطی «شاهین‌ها» معتقدند که امریکا باید برای نجات ویتنام از چنگال کمونیسم به جنك درآن سرزمین ادامه دهد .

آقای «د...» بیانات رابرت مك- نامارا وزیر دفاع را که رسما اعلام داشته است ایالات متحده درسال ۱۹۶۷ تعهدات نظامی خود رادرویت- نام کاهش خواهد داد با خونسردی چنین تفسیر می کرد: «مك نامارا» میگوید که درسال ۱۹۶۷ کمتر ازسال گذشته سرباز به ویتنام اعزام خواهد داشت او درسال ۱۹۶۶ نزدیك به دویست هزار سرباز به جنوب شرقی آسیا فرستاده استو ظاهرا منظورش این است که درسال جاری بیش از ۱۹۹٫۹۹۵ سربازفرستاده نخواهدشد.. ومیخواهد این را کاهش تعهدات نظامی امریکا درویت نام قلمداد کند.»

شاید هم پیش‌بینی مك‌نامارا تحقق پیدا کند و امریکا بتواندازاعزام نیروهای بیشتری به ویت‌نام‌خودداری کند ولی مخاطب ما آقای «د...» یادآوری میکرد که : وزیر دفاع امریکا در ۱۴ نوامبر ۱۹۶۳ بماوعده داده بود که تاپایان آن سال‌صدها هزار نفر از سربازان امریکائی را از ویت نام باز خواهد گردانید ولی نه‌تنها بوعده خود عمل نکرد بلکه عده دیگری از فرزندان امریکا را به آن دیار فرستاد .

روز ۱۸ فوریه ۱۹۶۴ وزیر دفاع امریکا وعده‌های خود را در جلسه کمیته نیروهای مسلح مجلس نمایندگان تائید کرد وصریحا چنین گفت : تصور نمی کنم ما مسئولیت اصلی را در جنك ویت‌نام بعهده بگیریم.»

آقای «د...» اهل سیاست نیست و از قدیم به حزب دموکرات رای میدهد . اما درباره جنك ویت‌نام‌مانند سایر مسائل روز خطمشی بخصوصی ندارد . عیب کاراینجا است که پسرش باید به ویت‌نام‌برود ومیداند که مامورین نظام وظیفه در مورداعزام مشمولین بخدمت نظام خیلی سخت گیری می کنند .

او درعین حال که از روش‌افسران امریکائی در ویت نام که حتی‌المقدور نمی‌خواهند جان جوانان کشورخودرا بخطر بیاندازند سپاسگزار است میگوید : «نه دیگربه‌حزب‌دموکرات رای نخواهم‌دادزیراحکومت‌دموکرات حقیقت اوضاع را برای ما فاش‌نمی- کند شاید جنك ویت‌نام واقعاضروری باشد شاید ما اشتباه می کنیم»

• تنها میجنگد

بعضی ها میگویند که درویت‌نام تنها ما امریکائیها می‌جنگیم و سربازان ویتنام جنوبی‌فقط‌جریان‌جنك را تماشا می‌کنند ...اما وقتی از من میخواهند پسرم را بانجا بفرستم‌باید بدانم برای چه ؟ مگر غیر از این است ؟»

آقای «آ....» ساکن‌داسپرینگفیلد - ایلینوئز» دلواپسی‌فرزندش‌را ندارد زیرا پسران او یکی دوساله و دیگری‌پنج ساله هستند معذلك‌او نیز نسبت‌باوضاع نگران است . زنش نیز از اینکه قیمت کالاها در «سوپرمارکت» محله روز بروز افزایش می‌یابد ناراحت است .

آقای «آ....» که طرفدار حزب جمهوریخواه است اداره اموریك‌بانك در «اسپرینگفیلد» بعهده دارد .

او بدون آنکه قلبا خواستارجنك باشد مانند یك رنج مشقت ضروری به آن تن در میدهد . او میگوید «بهتر است جلو کمونیستها را در سایگون بگیریم تا آنکه بعدا ناچار نشویم این کار را در«هونولولو»انجام دهیم» و بلافاصله اضافه می‌کند : «ولی درعین حال‌نمی‌توان گلوله توپ و کره رایکجا بدست آورد .

درحالیکه پرزیدنت جانسون سال گذشته وعده‌ای داده بود وعده رئیس جمهوری امریکا درباره عدم‌افزایش مالیاتها نیز عملی نشدهمچنین بما می‌گفتند که مخارج‌جنك ویت نام درسال مالی جاری بیش‌از ده میلیارد دولار نخواهد بود ولی پس‌از انتخابات اخیر رابرت مك‌نامارا تقاضای ده میلیارددولار اعتبار اضافی کرد . »

• باید پیروز شد

اما گذشته از این عده مخالف ، بنظر بسیاری از امریکائیها جنك ویت‌نام بمنزله جنك علیه «کمونیسم شریر» یعنی کمونیسم چین است و جنگی است که امریکا باید در آن پیروز شود . زیرا پیروزی‌امریکا دراین جنك‌از وقوع جنك دیگری جلوگیری خواهد کرد .

اما درباره روش سپاه پوستان امریکا نسبت به جنك ویت‌نام از آنجا که تاکنون آماری در این‌باره تهیه نشده است نمی‌توان بطور قطع اظهار نظر کرد .

معذلك شك نیست که سکنه‌سیاه پوست امریکا باستثنای طبقه بورژوا خیلی بیشتر از سفید پوستان بطور مستقیم یا غیر مستقیم متحمل عواقب جنك میشوند زیرا شماره سیاه پوستانی که اکنون در نبردهای‌ویت- نام‌شرکت دارند دو برابر شماره سفید پوستان است .

یك آموزگار سیاه پوست می - گفت : میگوئید چرا ماسیاه پوستها علاقه زیادی بجنك ویت‌نام نشان نمی‌دهیم شاید در درجه اول بخاطر اینکه نمی‌خواهیم درصورت یك«جنبش میهن‌پرستانه سفیدپوستان» مورد اتهام قرار گیریم و تمام گناهن را به گردن ما بیاندازند . بدون شك زعمای جناح چپ جدید حق دارند ولی در صورتیکه ما مورد حمله‌قرار بگیریم چه کسی از ما دفاع خواهد کرد؟ آنها میتوانندآزادانه‌به‌محله‌های ما بیایند و هروقت خواستند آنجا را ترك کنند ولی این ما هستیم که در آنجا محصوریم .

یك علت دیگر این است که‌سیاه پوستان همواره جنك ها را یك نوع شانس و فرصت مناسب تلقی میکنند که میخواهند در هر صورت از آن استفاده کنند . در هر جنك که‌برپا میشود سفید پوستان احتیاج مبرمی به‌سیاه پوستان پیدا می کنند .

در جنك کره‌واحدهائی که‌منحصرا ازسیاه پوستان تشکیل شده بود شرکت داشتند . اما در ویت نام اینطور نیست خود سفید پوستان نیز این‌بار اشتباه میکنند . آنها در آنجا ما را بدعادت میکنند شورش سیاه پوستان را درسال - های ۲۰پس از پایان جنك‌بین‌المللی اول بخاطر دارید ؟ درآنجا نیز جنك سربازان سیاه پوست رابدعادت کرده بود . این‌بار نیز قضایا از همان‌قرار خواهد بود .

پس‌از جنك باز اوضاع شباهتی بوضع کنونی نخواهد داشتو بدون شك همه چیز عوض خواهد شد.»

• جانسون چه میگوید

حالامیرسیم به نظریه شخصی پرزیدنت جانسون در مورد جنك ویت‌نام .

«خیلی میل داشتم بشما بگویم که جنك‌تقریبا پایان یافته است ولی‌نمی- توانم چنین مطلبی را بیان کنم . هنوز هزینه‌های سنگین ، تلفات‌زیاد اضطراب و نگرانیهای شدید درانتظار ما است زیرا جنك باین زودی پایان نخواهد یافت و نمی‌توانم بشما قول بدهم که امسال یاسال آینده نبرد پایان خواهد یافت‌باید‌صبروشکیبائی بخرج داد، خیلی هم‌زیاد ...»

پرزیدنت جانسون در پیام مهم سالانه خود به‌کنگره اوضاع ویت‌نام‌را بدینسان برای نمایندگان تشریح کرده است .

هنوز نمی‌توان بطور قطع و یقین گفت که آیا پیام دهم ژانویه رئیس جمهوری امریکا به کنگره‌نقطه‌تحولی درسیاست امریکانسبت‌به‌ویتنام‌شمالی پدید خواهد آورد یانه . ولی درهر صورت پیام پرزیدنت جانسون نشان میدهد که رئیس جمهوری امریکا مشکلات جنك ویت‌نام را ناچیزجلوه نمی‌دهد بلکه برعکس تاحدی هم در این‌باره مبالغه می‌کند ...

مثل اینکه میخواهد کشور ما به فداکاری و از خودگذشتگی‌بیشتری تحریك کند . البته‌سخنان‌جانسون در میان‌امریکائیها هیجان زیادی ایجاد نکرد معذلك بسیاری از امریکائیها ازاینکه پرزیدنت جانسون سرانجام حقایق اوضاع را با آنها در میان نهاد توانستند نفس راحتی بکشند . بدون شك آن کارمند سفارت‌امریکا درسایگون که یك ماه قبل با من در باره جنك ویت‌نام صحبت می‌کرد در میان این عده قراردارد . او می گفت: واشنگتن هنوز جنك ویت‌نام را در شمار جنك های اقیانوس آرام یاکره میداند . و پیوسته از ما آمار می- خواهند، آمارکشته شدگان،زخمیها ، اسراء آنهائی که بصفوف نیرو های

بقیه در صفحه ۸

جانسون از سیاست خود درویتنام دفاع می کند .

۴۰ سال قبل در همین روز

اطلاعات

(درایران)

لایحه اعتبار یك دوازدهم

ماده واحده مربوط بتقاضای اعتباریك دوازدهم در مجلس مطرح و بقرار ذیل قرائت گردید :

ماده واحده - وزارت مالیه مجازاست مخارج مملکتی را برای یك ماهه دی ۱۳۰۶ که بمیزان یك دوازدهم بودجه ها و اعتبار مصوبه ۱۳۰۵ و برطبق قوانینی‌که شامل این قبیل‌پرداخت ها میشود ، برسم علی‌الحساب بپردازد .

دراطراف این لایحه فیروزآبادی اظهار داشت بااین وضع واینکه هرماه باید اعتبار دوازدهم تصویب کنیم پس کی موفق خواهیم‌شدکه بودجه کل مملکتی رارسیدگی نموده و از خرج های زائد جلوگیری کنیم .

شیروانی مخبر کمیسیون گفت‌آن بودجه اساسی که در نظرداریم برای مملکت نوشته نشده است مشغول تنظیم آن هستند واین بودجه ها جزتزئید بودجه و اضافه حقوقها چیز دیگری نیست پس این اعتبار دوازدهم مطابق سلیقه آقای فیروز آبادی است .

فهیمی اظهار داشت ازاول دوره تاکنون ماتمام مخارج را بطور دوازدهم گذرانده‌ایم دولت دو دوازدهم برای دی و بهمن پیشنهاد کردو کمیسیون بودجه فقط یك ماهه را تصویب‌کرد بنده نمیدانم دادن این اعتبارات چه برای یك‌وچه دو ماه چه تاثیری در تسریع بودجه مملکتی دارد چه ضرر دارد ماسه دوازدهم تصویب کنیم که‌پس‌فردا باز دچار تصویب اعتبار بهمن ماه نباشیم و وقت دولت و مجلس صرف آن نگردد .

حاج آقارضا رفیع گفت بگذارید همین طور هر ماهه‌اعتبار دوازدهم را تصویب کنیم الان تمام چرخ‌های مملکت معطل‌برای گذشتن این اعتبار است مقتضی است آقایان موافقت کنند زودتر همین لایحه تصویب شود تابودجه مملکتی را دولت و مجلس بتوانند دراین دوسه ماهه تصویب کنند .

آقایان ثابت ، ملك‌آرائی ، لیقوانی ، فرشی ، ضیاء،عدل، دکتر رفیع امین ، جواد امامی ، مولوی ، معتضد استرآبادی ، روحی پیشنهاد کردند به دو دوازدهم دی و بهمن رای گرفته شود ، آقای شیروانی مخبر کمیسیون مخالف بودو اظهار داشت وکیل حق ندارد پیشنهاد خرج بدهد آنهم یك دوازدهم(عدهٔ از وکلا گفتند خیر مجلس میتواند)

به پیشنهاد فوق رای گرفتند تصویب شد و چون مخبر کمیسیون مخالف بود ، به کمیسیون‌ارجاع گردید .

اعلان حب حیات دکتر راس

رنك‌و روی خوب ، چشمان براق ، اشتهای خوب ، هضم خوب تمام اینها علامات صحت کامل است بعد از استعمال‌حب حیات دکتر راس .

(درجهان)

ورود به پاریس

اعلیحضرتین پادشاه و ملکه افغانستان باترن درایستگاه (بوادوبولونی) طی تشریفات خاص وارد پاریس شدند رئیس جمهوری و هیئت دولت وکوردیپلماتیك در ایستگاه بودند پیاده و سوار نظام و دسته موزیك احترامات لازم را معمول داشت رئیس جمهور در کنار امان‌اله‌خان پادشاه افغانستان در اتومبیل قرار گرفت ، ملکه بابریان وزیر خارجه در اتومبیل‌دوم در میان تشریفات زیاد به (که‌دورسه) محلی که برای اقامت ترتیب داده شده بود عزیمت نمودند .

(نقل از اطلاعات ششم بهمن ماه ۱۳۰۶)

آقای امیر
بشما اطمینان داده میشود نامه خودرا بفرستید.

کارگران - کارمندان ومدیران تولیدارو- تیدی جشن فرخنده ٦ بهمن‌سالروزانقلاب نوین ایران را بهموطنان عزیز تهنیت گفته موفقیت های بیشتری را برای ملت ایران آرزومند است .

تیدی
تولیدارو

آغاز پنجمین سالگرد انقلاب ششم بهمن روز تاریخی و پرشکوه پیوند شاه ومردم را به پیشگاه مبارك شاهنشاه آریا مهر وملت ارجمند ایران تبریك وتهنیت میگوید .
شرکت سهامی مولن روژ

امشب درمولن‌روژها

آگهی مجمع همگانی

مجمع همگانی عادی شرکت تعاونی مصرف گفتار ساعت ۹الی ۱۱ صبح روزجمعه بیست ویکم‌بهمن ماه ٤٥ در باشگاه کیان واقع در منیریه تشکیل میگردد .

(دستور جلسه)

۱- گزارش هیئت مدیره وبازرسان شرکت .
۲-تصویب‌ترازنامه سال ٤٤وبودجه پیش بینی شده سال ٤٥
۳- انتخاب اعضای اصلی وعلی‌البدل هیئت مدیره .

توضیح: از عموم صاحبان سهام تقاضا میشود برای حضور در جلسه دفتر خرید جنسی خود را همراه داشته باشند.

رئیس هیئت مدیره - محمدتقی شرفی

فرق!

آقای جعفری میگفت :
«چه فرقی هست بین سکه‌های۲ریالی ماکه مسافر خط ۱۱۹ هستیم باسکه‌های ۲ ریالی کسانیکه مسافر خط ۱۰۸ هستند»
گفتم: منظورتان رانمی‌فهمم مسلما فرقی وجود ندارد گفت :
«پس چرا شرکت واحد در خط ۱۰۸ اتوبوسهای آخرین سیستم کار انداخته ولی‌در خط وحیدیه مابابد سواراتوبوسهای قراضه شویم ؟»
گفتم: شاید علتش این باشد که اتوبوسهای خط ۱۰۸ از وسط شهر میگذرد و شرکت واحد میخواهد شهر بدقیافه نشود . گفت :
«ماچه گناهی کرده‌ایم که باید سوار اتوبوس‌های‌قراضه شویم »
گفتم: حق‌باشما است ولی تصدیق میفرمائید در بعضی نقاط‌شهر مردمی که در خطوط اتوبوسرانی منتظر اتوبوس هستند ازخدامیخواهند سوار کاری هم که شده بشوند و بموقع بکارشان برسند چه‌رسد به اتوبوس قراضه ! یعنی منظورم اینست که شما باید به آنچه دارید شکر کنید چون خیلی از ساکنین تهران هستند که همین اتوبوسهای قراضه راهم ندارند و آرزویش را میکشند ، چون در طول صفهای طویل مدتها توی این هوای سرد معطل اتوبوس میشوند.

سروصدا

آقای خضریان میگفت :
«از صبح تاشب مثل سك توی این شهر دنبال یك لقمه نان میدویم ، شب خسته وکوفته میرویم خانه استراحت کنیم بقول معروف‌که مرگمان رابگذریم ،گرفتار سروصدای‌آهنگری محل میشویم»
گفتم : گرچه از این نوع مزاحمتها درهمه جای شهر هست ولی محلتان را بفرمائید بنویسیم شاید مطابق مقررات او را وادار کنند اولا ساعات کارش را باوقت استراحت مردم عوض کند ثانیا از ایجاد سروصدا خودداری نماید. آقای خضریان گفت :
«محل ما میدان شوش کوچه بیدی است ومن مانده‌ام مات ومبهوت که این آهنگر تاپاسی از شب رفته، چه‌میکند؟»

آبادی

یکی از ساکنین خیابان تلویزیون شمالی میگفت:
خیابان‌شمالی تلویزیون نه‌آب‌داردنه‌اسفالت شهرداری بااینکه از اینحدود عوارض میگیرد از ریختن خاك دستی هم مضایقه میکند ، گرفتاری ما اینست "نه بین خیابان ما وخیابان جنوبی تلویزیون ایستگاه تلویزیون قراردارد، خیابان جنوبی تلویزیون که به‌خیابان وزراء معروف است هر روز آباد وآبادتر میشود .ولی ما باید همچنان بابی‌آبی وخرابی بسوزیم وبسازیم»
گفتم : بالاخره هرچه باشد خیابان وزراء باید آبادتر از خیابان شما باشد در این شکی نیست ولی نمیشود توقع داشت که ظرف‌فاصله زمان کوتاهی همه‌جای تهران بزرك تسطیح و اسفالت شودشهرداری هنوز درخم اسفالت کوچه‌ها و خیابانهای تهران کوچك باقی مانده‌چطور توقع دارید که تپه ماهورهای عباس آباد را خاك ریزی وخاك برداری کند ؟

سهام

یکی از کارمندان وزارت پست و تلگراف که یاد سهام شرکت تعاونی پست و تلگراف افتاده بود میگفت :
«بالاخره وزارتخانه باما چه خواهد کرد ، اوراق سهام شرکت تعاونی روی دست مامانده وسکه یك پول ارزش ندارد ، باید آنها رابگذاریم در کوزه آبش را بخوریم »
گفتم : یکی دوبار وزارتخانه جواب شما را صریحا داد وگفت بما مربوط نیست شرکت تعاونی را خود کارمندان وزارت پست و تلگراف تاسیس کرده‌اند خودشان هم بروند سهامشان را بگیرند ، گویا موضوع هم تحت تعقیب شعبه ۱۰ بازپرسی است بایدمنتظرباشید تابالاخره موضوع حل شود گمان نمی‌کنم کاری از دست مسئولین وزارتخانه ساخته باشد.

تغییرات

شبی که تغییرات جدید صفحات روزنامه اطلاعات عملی شد آقای محسن فراهانی تلفن کرد و گفت:
«ما سالها بود که چشممان‌به مطالب مورد علاقه خود در روزنامه اطلاعات که جای‌معینی داشت عادت کرده بود حالا شما باتغییراتی که در صفحات داده‌اید مارا سردرگم کرده‌اید»
گفتم : تغییراتی که در وضع صفحات روزنامه مشاهده میفرمائید نتیجه بررسی و مطالعه در روی نظرات خوانندگان است از یکطرف ، از طرف دیگر هدف این بوده است که روزنامه اطلاعات شکیل‌تر و زیباتر وپرمطلب‌تر تحویل خوانندگان شود، البته یکی دوشب فرضا برای پیدا کردن جدول که جایش عوض شده مجبورید قدری بیشتر جستجو کنید ولی قول میدهیم که تامدتها هرشب روزنامه بهمین‌شکل ووضع ثابت بماند. گفت:
«ما روزنامه اطلاعات را متعلق به‌خودمان میدانیم بنابراین حق‌داریم درباره تغییرات و علت آن سئوال کنیم».
گفتم :البته در آن شکی نیست وهر تغییرات تازه‌ای که داده میشود مسلما در جهت بهبود کار و جلب رضایت شما خوانندگان عزیز است ، همینقدر که لطف کرده موضوع‌رابا گفتگوی تلفنی اطلاعات درمیان گذاشتید نشان میدهد که تاچه حد نسبت به‌روزنامه اطلاعات علاقه دارید
آقای فراهانی گفت :
«حالاممکن است شما یکی از دلایل تغییر صفحات و محل چاپ مطالب رابفرمائید»
گفتم:یك نمونه‌اش‌تغییر صفحه آگهیهای تسلیت است سابق براین آگهیهای تسلیت در صفحه دوم روزنامه چاپ میشد و شماهمین که روزنامه را ورق میزدید چشمتان ازبرخورد بانام‌درگذشتگان‌ومجالس یادبود وتسلیت سیاهی میرفت ، فکر کردیم صفحه دوم روزنامه را از آگهی تسلیت خالی کنیم و بجای آن مطالب خواندنی چاپ کنیم جای آگهیهای تسلیت را در صفحه ماقبل آخر قرار دادیم تاوقتی همه مطالب روزنامه را خواندید و خواستید از مجالس ترحیم خبردار شوید به صفحه ماقبل آخر هم نگاهی بیاندازید .
آقای فراهانی گفت :
«این یکی که خیلی جالب بود ، واقعا فکر خوبی کرده‌اید»
گفتم: بقیه تغییرات هم بهمین ترتیب باتوجه‌به نظرات‌خوانندگان وبهبود و پیشرفت کار صورت گرفته است گفت:
«امیدوارم روزبروز موفق‌تر باشید موفقیت روزنامه اطلاعات مردم را خوشحال میکند» .
گفتم: از لطفی که میفرمائید سپاسگزاریم ، همین تشویق‌هااست که مارا در خدمتی که در پیش داریم موفق میسازد .

د ـ ذوالفقاری

اطلاعات
دختران و پسران
روزهای سه شنبه منتشر میشود

از: مهندس شیروانی

اسید بوریك وابوعطا

پسر لحافدوز آخر بازارچهل تن تحصیلاتش تمام شد و از امریکا آمد و دختر کارگر کشتارگاه تز خودرا نوشته و سال دیگر از مونیخ خواهدآمد وآنها خانم‌دکترو آقای مهندس شده‌اند ودیگر نمیتوان آنهارا بنظر لحافدوز وعمله کشتارگاه نگریست .

اینها میگویند چرا اسیدبوریك در تمام دنیااسید بوریك‌است ولی ویولون ساخت ایطالیا در تهران صدای کمانچه میدهد !و ابوعطا درهر یك از شهرهای ایران طوری دیگر است و در اروپا اصلا نیست .

شب عید کریسمس آقای پرفسور «بلاخر»رئیس دانشکده موسیقی برلن‌ضمن ارسال کارت تبریك نقطعه‌ئی از ساخته‌های خودراکه مربوط به کریسمس‌و چگونگی مراسم‌وسنن مسیحیان است ازبرلن برایم فرستاده ودر مقابل تقاضا نموده بود که «پارتی تور» یکی‌از ساخته‌های حماسی‌باربدونکیسارموسیقیدانان عصر ساسانیان)را بعنوان عیدی برایش بفرستم.

او تصور کرده بود همچنانکه ادبیات ایران درخشان است و اثرات‌سعدی‌و حافظ‌درصحنه‌های ادبیات جهان میدرخشد ومثلا رباعیات خیام‌به پنجاه‌زبان‌خارجی ترجمه شده نتهای موسیقیدانان قدیم ایران هم در کتابخانه‌های خیابان (سعدی و فردوسی) موجود است .منکه‌خودم رامی‌شناسم وچنته‌ام خالی است‌هنوز جوابش‌رانداده‌ام. اگربنویسم که دراثر حمله اعراب ومغول این اثرات از بین رفته نت یکی از ساخته‌های احمسیقلی تارزن معروف یاطاهری و اقبال‌السلطان راخواهد خواست و اگر بهانه ورزم باید نت‌های‌دستگاه سه‌گاه رابرایش بفرسم که ازقسمتهای آخر آن منظورش تامین گردد وضمنا تعصب و غرور ملی منهم مخدوش نگردد.امااین توهمانی است که نزد خودم مینمایم و حال‌آنکه خودم میدانم چیزی ندارم که برایش بفرستم وباید رنج ببرم . آیا از این رنج‌بردن من سایرایرانیان متعصب‌ناراحت نمیشوند ؟ ماکه‌پارتی تونداریم پس موسیقی ماکجا است ؟!

گروهی بمنظوراینکه دیگران را از دنیای علم و هنربی‌خبر بگذارند حربه‌ئی بکار میبرند‌که طرف قانع گردد مثلا میگویند (من‌موسیقیدان شرقی هستم و غربی را نمیدانم) و ببهانه بردن اصلاحات راست کوك و چپ کوك شنونده را گیج میکنندو حال آنکه شرقی هم نمیدانند و نمیدانند که موسیقی فقط یك الفبا دارد و در کره زمین هم یك زبان‌موسیقی حکمفرمااست، بنابراین اجرای موسیقی شرقی و غربی ندارد ،مکتب ملاباجی نیست‌که شاگردیکه عمه جزو را خوانده و بکتاب چهل طوطی نرسیده نتواند آنرا نخواند و یاآنکه مثلا وجودکورن وسوری (ربع پرده‌بالاــربع پرده پائین) در گامهای شرقی را بهانه متناقض بودن موسیقی شرقی وغربی میدانندو شخص راگمراه میکنند.

کریستیان دیورخیاط لیسانسیه پاریس‌هم‌مدکیمینوو کولیها را میدوزد و هم لباس رسمی‌ملکه هلند را میتواند از آب در آرد.

همه دیدیم که چند سال‌قبل هنرمندان شوروی بایران آمدند وابوعطا نواختندشعرفردوسی‌را هم‌باآواز خواندندو«کاراکرایف ،خنك‌ساز آذربایجان شوروی هفت‌پیکر نظامی را ساخته و «دمیراف»نیز دستگاه شور را ساخته و صفحات‌آن موجوداست وهرگزادعا نمیکنندکه‌موسیقیدان غربی هستند و شرقی نمیدانند.

آیا فقط از غرب میتوان بشرق آمد ودر شرق خبری نیست ؟

ماکنسرواتوار وارکسترهای فراوان داریم که‌به آنهاشماره‌های مختلف داده شده و قطعابهمان اندازه هم رئیس‌و رهبر ارکستر داریم ولی بنحوی است که‌با داود کمانچه کش همطرازاست وباگردن افراشته بخود میبالیم اگر ارکستر و کنسرواتوار و دیریژور را در اروپا ندیده ومعنی آنرا نمی دانیم لااقل گراندلاروس فرانسه را بخوانیم تا متوجه شویم که چند صفحه در معنی و تفسیرارکسترتوضیح داده شده است ارکستر از هنرمندان نوازنده تحصیلکرده تشکیل یافته که عده آنها از صد نفر کمتر نیست و جالب آنکه همه یکنوع نمی نوازند و اگر مثلا چهل نفر ویولونیست داشته‌باشد به چند دسته تقسیم شده که چند صدا در می آورند مثلا هرشش نفر ویولونیست نت مخصوصی دارند و نوع مخصوصی می نوازند که باشش نفر دسته دیگر مجاور فرق دارد زیرا نظر آنست که هرچند دستگاه ویلون یك‌سازمخصوص جلوه کند و از مجموع آنهاکه شرحش خود داستان مفصلی دارد یك آهنك خاص بدست آید ، (البته کنسرت دوشامپیر مستثنی است که عده کمتری دارد)

امادر ایران جمعیت ارکستر بده نفر هم می رسد و اگرفرضا شش نفر ویولونیست در آن شرکت‌نماید هر شش نفریك‌نواخت می نوازند و از عجایب آنکه آرشه ها حرکات مخالف یکدیگر دارند ! اینقدر درك نمی کنند که اگر قرارباشد ویولونیست ها همه یکنواخت بنوازند کافی است‌بجای‌افزایش تعداد آنها میکرفن را قوی‌تر کرده ورهبر ارکستر هم که‌باید آنهارا رهبری کند رل مبصر کلاس را دارد ومامور حاضرو غایب است‌و اصلا قادر نیست به هم آهنگی آنها توجه نماید کما آنکه همه دیده‌اند گاهی نوازنده نی اصلا نمی‌نوازد و یا خواننده نی بنا بمیل خود آواز را کش و قوس میدهد و نوازندگان از او تقلید می‌کنند ورهبرهم خود بدنبال‌آنهاکشیده می شود .

وتعجب تر آنکه اثری‌که از یك ارکستراوش می کند اگر بوسیله ضبط صوت باقی‌بماند معلوم خواهد شد که همان اثر باهمان نوازندگان روز دیگر ریتم و آهنك دیگری دارد . اگر درك نمی کنندمترونوم بکاربرند واگر درك می کنند اختلاف را برطرف سازند و اگر مدعی هستند که موسیقی ملی ریتم ندارد چگونه سازهای غربی در آن گنجانیده‌شده ،مگرکلکسیون تمبر است ؟!!

نکته مهم اینست که به‌چنین مبصر کلاسی مقام‌رهبری‌ارکستر داده می شود یعنی همان مقامی که از مهارت اوادنابرصدراعظم پیشین آلمان مسحور شده و دست «فورت‌ونگلر»رهبرارکستر فیلارمونیك برلن را بوسه زد .

آیادر ایران این حقایق را کسی نمی داند و اگر نمی‌دانند آیا این همه‌خارجیان مقیم‌ایران بارکستر ایران چه نامی می ـ گذارند .

حربهٔ دیگری‌که برای خاموش کردن معترضین بکار میرود کلمه «ملی» استو گفته می‌شود چون موسیقی ایرانی موسیقی ملی ومحلی است‌باموسیقی جای دیگر فرق دارد و نمی توان آنها را در یك ردیف قرارداد .آری. موسیقی ما موسقی ملی و هرچیز ملی نزد همان ملت‌محترم ومقدس است‌بارتك‌درمجارستان. راول در فرانسه وبادوفالیا در اسپانیا بسبب احیا کردن موسیقی ملی کشور خود باعث افتخار وسرفرازی شدند ودنیا به آنها احترام می گذارد

البته هر قومی سنن ملی و مراسم خاصی دارد و زبان خاصی هم داردولی‌غلط‌صحبت کردن تعصب و غرور ملی‌نیست بنابراین نزد همه‌اقوام خط مستقیم مستقیم است و شکل دایره دایره است یعنی اسید۔بوریك در همه جا اسید بوریك استوابو عطا هم باید درهمه‌جا ابوعطا باشد .خیاط‌باید‌تحصیل خیاطی کرده‌باشد و پزشك هم باید تحصیل پزشکی کرده باشد و نیز موسیقیدان هم‌باید تحصیل موسیقی کرده باشد و دیریژور یعنی رهبرارکسترباید پرفسور وحتی نابغه باشد .

دنیابجلو میرود . فرزندان لحافدوز و عمله کشتارگاه تحصیلکرده و آمده‌اند ،محیط عوض شده و عقربه ساعت به عقب بر نمی گردد وموسیقیدان تحصیلکرده هم فراوان است وباز هم می آیند و مردم هم چشم و گوششان باز شده است .

پاگانی‌نی نابغه ویولون‌رادنیا می شناسد برحسب تصادف‌یك روز موفق‌نشد ویولون بنوازد روز دیگر خودش حس کرد که انگشتانش فرق کرده، تصادفا وقت دیگری دو روز نتوانست ویولون بنوازد استادش متوجه شد واورا سرزنش کرد اتفاقا هنگام دیگری سه روز نتوانست ویولون بنوازدآنوقت‌همسایگانش بمنزلش هجوم آوردند وانتقاد نمودند که امروز چرا اشتباه‌می نوازد وازمایه خارج شده‌است آری‌همسایگان او وهمسایگان من وشما و مردم کوچه و بازار همه و همه بافهم شده و همه چیزدرك می‌کنند ومیدانند که یکنفر نمی تواند هم ویولون بنوازد و هم تار بنوازد پاگانی نی‌که بایك روزتعطیل خودش متوجه شد که‌انگشتانش منحرف شده اند این هنرمند . چگونه مدتی ویولون می نوازد بمدتی تاروانگشتانش‌ازاختیارش خارج نمیشود ؟

آری همینها هستند که‌هنگام اجرای قطعات موسیقی اشعار جادونی سعدی و حافظ یعنی آن یاقوت و برلیانهای درخشان را شکسته بسته و غبار آلود می کنند یعنی مبتدا را در جائی وخبررا در مقام دیگر جامی ـ دهند و یا مثلا آهنك موسیقی سبك غربی را با اشعار ملای رومی طوری امتزاج‌می کنند که فارسی زبان‌آنرا ارمنی تصور کرده وارمنی ها آنرا ترکی‌می‌ـ پندارند و موسیقیدانان تصور می کنند که انعکاس امواج تیمارستان است .

این‌مردم . مردم ده سال‌پیش نیستند

همین مردمند که موسیقی صحیح هم می خواهند و طاقت ندارند کسی به لاروس یعنی بزرگترین اثر آکادمی پاریس مهد تمدن دنیا دخالت کرده و واژه ارکستر و دیریژور و کنسرواتوار را مقلوب نموده‌طور دیگر معنی کند .

اگردیروز زیر لب غرغر می کرد امروز در روزنامه می‌نویسد وفردا پشت اطاق متصدی‌مربوط بست می نشیند .

اگر اشتباه است تنقید واگر صحیح است موضوع را اصلاح فرمائید .

جدول مخصوص شب جمعه

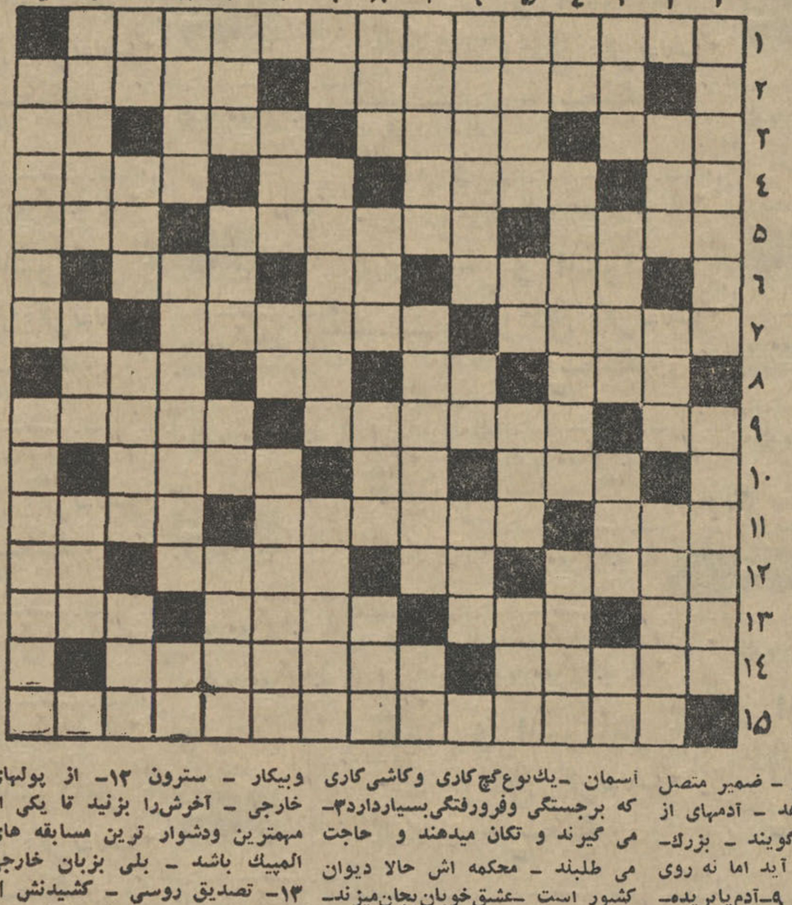

افقی : ۱- امروز را بهمین مناسبت جشن گرفته اند ۲- برای خوشبختی به‌قیمت ده شاهی می فروشند - از موفق ترین فیلم های شرقی در ایران ۳-میوه‌خراسانی -از پارچه های زنانه روغنی -نفس۴- یکی از نتها - بقول شاعر اگرعظمت‌عمامه‌موجب فضیلت باشد این یکی‌از همه فاضل تر است - در لغت به معنی دفع کردن آمده است -حرف آخرش را عوض کنید ترش‌و شیرینش ویتامین ث دارد ۵- نتیجه‌پیوند اسب و الاغ - گر نباشد جز استخوان‌و ریشه ای‌چه‌میماند؟- منطقه‌ای‌درهندوستان ۶- اجازه‌دارد -حرف تعجب-چاشنی بسیاری ازاغذیه‌به۷- یك نوع آش مخصوص‌بیمار - از کشور های آسیائی - ضمیر متصل ۸-روزگار گاهی میدهد - آدمهای از خودراضی بیشترمی گویند - بزرك- معمولا همراه فتق می آید اما نه روی تخت عمل بیمارستان ۹-آدم‌پابریده- از آن جغد ویرانه است -ازحروف الفبای یونانی ۱۰- فعلا باید در زورخانه رفت نه در استخر - فقط‌در دم آخر نغمه سر دهد - پهلوانان قدیم از کشته می ساختند۱۱-سوغات گجرات - از کتابهای صادق هدایت- حالا دیگر دو تمساح را یکجا کمر میزند ۱۲ -می گفتند از پیوند دو آجرآب ندیده بوجود می آید - پایان- خانمها وقت بیشتری را مقابل آن‌می گذرانند - سودای ناله ۱۳-اگرباشد- مکمل طعن - برای ما گاهی از قطب می آید وزمانی ازترکیه-خیلی‌سرحال نیست ۱۴ - اما این یکی در عوض کاملا سرکیف است-درقدیم به‌اتومبیل های‌بزرك کالسکه‌ای می‌گفتند ۱۵ - معروفترین ساخته هکتوربولیوز .

عمودی : ۱-کیست که برای خویشتن نجوید ؟ - تکان یکنواختو ریز ومداوم ۲- گل نومیدی ! -غرش آسمان -یك‌نوع گچ‌کاری وکاشی‌کاری که برجستگی وفرورفتگی‌بسیاردارد۳- می گیرند و تکان میدهند و حاجت می طلبند - محکمه اش حالا دیوان کشور است -عشق‌خوبان‌بجان‌میزند- اگر هم کامل بود بوی دل ناپذیری بیش‌نبود ٤- حرف نفی - از جمهوری های شوروی -توپ توخالی ۵- دچار لکنت‌شده‌است -قریه ای‌درمازندران- خوش و خرم - آشکار ٦- در سیرك به نوای والس اشتراوس آدم را نصف‌العمر می کند - باده - ازشهر های اروپا ۷- سفرنامه معروفی راجع به ایران دارد - در مثل نباشد - پیچیدن ۸- بیسواد- وسیله شفا- از دستگاههای موسیقی ایرانی - یکی از پیچیده ترین و مخوفترین سازمانهای موجود جهان ۹-تکرار یك حرف است وحرف تعجب !-طایفه‌ای‌ازفرمانروایان ایران بودند - زیباترین ومعروفترین اپرای فرانسوی ۱۰ - چند سال‌است به مناسبتی‌باداس پیوند کرده است- از دل پردرد برآید - از اتومبیلهای امریکائی ۱۱- از حیوانات مخوف‌و ناراحت کننده - لذید و گوارا- بیعار وبیکار - سترون ۱۲- از پولهای خارجی - آخرش‌را بزنید تا یکی از مهمترین ودشوار ترین مسابقه های المپیك باشد - بلی بزبان خارجی ۱۳- تصدیق روسی - کشیدنش از علامات تشخص‌بود - یکی‌بیش‌نیست- شوهر خانم کنتس ۱٤- با خلق‌الله نسبتی‌داردوبردیده‌روشنش‌نشانده‌ایم- پر طالب ترین انواع وجه-غریب‌گز! ۱۵- مثل و شبیه - در موسسات اقتصادی هر سال مبلغی نیز از آن بابت‌به حساب می گذارند .

حل جدول شماره ۳۳۸۲

	۱	۲	۳	٤	۵	٦	۷	۸	۹	۱۰	۱۱
۱	ق	ا	ب	ض	ا	ل	ا	ر	و	ا	ح
۲	ن	■	ق	د	ر	■	س	ی	ا	د	ث
۳	د	و	ا	■	د	ر	■	ا	ل	ی	م
٤	پ	ا	■	ا	ن	س	و	ل	ی	ن	■
۵	ه	ن	د	ل	■	ت	ا	■	ب	ه	ا
٦	ل	■	س	و	م	ا	ت	ر	ا	■	ت
۷	و	ا	ت	■	ن	غ	■	ا	ل	غ	ا
۸	■	م	ا	ر	ت	ی	ن	ی	■	ا	ز
۹	ک	ا	م	و	■	ز	ی	■	س	ر	و
۱۰	ا	ن	و	ش	ه	■	ک	ب	ر	■	ق
۱۱	ت	ی	ز	ا	ب	س	ل	ط	ا	ن	ی

«هنر برتر از گوهر آمد پدید» بفرزندان خود هنر ارزنده بیاموزید
شیمل
بیش ازیکصد سال است که
درخدمت هنرمندان جهان است
شیمل شاهکار هنر و صنعت آلمان
SCHIMMEL

نماینده انحصاری ، فروشگاه پروانه خیابان نادری مقابل کوچه نوبهار- شماره ۴۴۴- تلفن ۴۶۸۳۵
شرکت تجارتی رفاهیت خیابان شاهرضا- جنب ویلا

استخدام دکتر دامپزشک

وزارت کشاورزی جهت تکمیل کادر موسسه سرمسازی رازی ٤ نفر دکتر دامپزشك که واجدشرایط زیرباشند:
۱- داشتن برك انجام خدمت زیر پرچم یا معافیت
۲- حداقل شرط تحصیلی لازم . دانشنامه دکتری دامپزشکی
۳- گواهی عدم سوء پیشینه
٤- سپردن تعهد نداشتن پیشینه خدمت در سایر وزارتخانه‌ها وادارات دولتی .
۵- سه قطعه عکس ٦×٤
٦- تابعیت ایران
۷- سن از سی سال متجاوز نباشد
۸- عدم محکومیت بفساد عقیده و عدم معروفیت بفساد اخلاق
۹- عدم اعتیاد به افیون و مبتلا نبودن به امراض مسریه
۱۰- اخذگواهی صحت مزاج از بهداری وزارت کشاورزی
از طریق مسابقه برمبنای قانون جدید استخدام. استخدام مینماید داوطلبین باید تاتاریخ ۱۵ر۱۱ر۴۵ با در دست داشتن مدارك مذکور به‌اداره کل کارگزینی وزارت کشاورزی‌واقع در بلوار الیزابت مراجعه و ثبت نام نمایند.
تاریخ انجام‌مسابقه روز ۲۲ر۱۱ر۴۵ در محل وزارت کشاورزی خواهدبود.
وزارت کشاورزی
آ۔۴۳۳۳۲ ۱-۲

تبریکات

دوست محترم جناب آقای عزت‌الله اعظمی
بایکدنیا مسرت انتصاب جنابعالی را بریاست حسابداری سرجنگلداری استان مازندران تبریك عرض میکنم .
آ۔۳۰۰۶۷ مهندس مشائی

جناب آقای هوشنك ایزد پناه
انتصاب شایسته جنابعالی رابسمت ریاست اداره دوم کارگزینی وزارت آموزش و پرورش صمیمانه تبریك عرض مینمائیم
اسد جدیدی. اسدالله صمدی ، میرفتاح‌امامی . محمد احمدی
آ۔۴۳۱۱۲

سرکار خانم ایران دستغیب بهشتی
انتخاب بجای سرکار که لیاقت و شایستگی تان در امور اجتماعی همواره به ثبوت رسیده و مورد تائید کلیه فرهنگیان شمیران می‌باشد بدبیر کلی کمیته شمیران سازمان زنان‌ایران تبریك عرض مینمائیم .
دبیران‌و کارمندان‌دبیرستان‌ششم‌بهمن تجریش
آ۔۳۰۱۵۹

جناب آقای هوشنك هوشیدر
ارتقاء جنابعالی رابه پست مدیریت کل کارگزینی وزارت دارائی حضورتان صمیمانه تبریك عرض نموده از درگاه خداوند متعال توفیق خدمات بیشتری رابرای آنجناب مسئلت مینماید
آ۔۳۰۱۶۵ اسماعیل گرافیانی

آگهی مزایده

انجمن ایران امریکا واقع درعباس‌آباد - خیابان تلویزیون اشیاء زیررا از طریق مزایده بفروش میرساند . کرایه‌حمل‌ونقل اجناس بعهده خریدار خواهد بود . شرکت کنندگان باید یکدهم مبلغ مزایده را نقدا وبپیوست پاکت لاك ومهر شده بانجمن تسلیم نمایند . انجمن دررد کلیه پیشنهادات آزاد خواهد بود . برای مشاهده اشیاء از نزدیك میتوانند از روز شنبه ۸ بهمن تاشنبه۱۵ بهمن همه روزه باستثناء روزهای جمعه و یکشنبه از ساعت ۸صبح تاساعت چهارونیم بعد از ظهر بانجمن مراجعه‌نمایند.اشیاءخریداری شده باید در ظرف ۲٤ ساعت پس از تاریخ خرید از محل‌انجمن برده شود .

یکدستگاه Toast Master-French (Frier)
۳دستگاه ضبط صوت مارك Wilcox Gay
یکدستگاه ماشین ظرف‌شوئی Dish Washer ۱۱۰ولت‌بدون میکروفن و بدون‌ترانسفورماتوز یکدستگاه ماشین اره مدور مارك Ciro
۵دستگاه ضبط صوت‌مارك Spikalog Scale
یکدستگاه چرخ خیاطی سینگر Model 33
۱۱۰ ولت بدون آمپلی فایر و ترانسفورماتور
دودستگاه ماشین تحریر انگلیسی
۸عدد پنکه رومیزی (کوچك)
آ۔۴۳۰۹۸ ۱-۲

تعلیم خیاطی و طراحی مد
زیرنظر بانوی متخصص آلمانی- تلفن ۹۲۴۱۹

آگهی مزایده شماره ۱۱

سررشته داری لشگر ۸ زرهی اهواز مقدار ۷۰۰۰ کیلو کره حیوانی‌و ۳۰۰۰۰۰ بسته مربا ٤۰ گرمی‌آ.تی.آ و ۹۰۰۰۰۰بسته بیسکویت بوفه مصرفی غذای نیمه روز افسران درجه داران وافراد لشگر رااز طریق‌مناقصه کتبی خریداری مینماید پیشنهاد دهندگان می توانند بامراجعه‌به شعبه خرید سررشته داری لشگر ۸واقع در پادگان شماره ۱ اهوازو ملاحظه‌نمونه‌اجناس فوق‌و دریافت برك مشخصات و شرایط معامله پیشنهاد خودرا بر طبق مفاد مندرجه در برك شرایط مناقصه تنظیم و تاساعت ۹صبح روز پنجشنبه ۱۳ر۱۱ر۴۵ بدفتر سررشته داری لشگر تسلیم نمایند . رئیس سررشته داری لشگر ۸ زرهی اهواز

همه‌روزه ازنمایشگاه بزرگ مبل ثابت دیدن فرمائید. خیابان شاه چهارراه اردیبهشت تلفنهای ۶۵۴۴۸ ۶۵۴۴۹

غذا: مشکل بزرگ سفر به کره ماه

شکم پرستان نمی‌توانند امید سفر به کره ماه داشته باشند

«کالباس» ، قطعات کوچك نان برشته، آب پرتقال و کنسرو هلو غذای اصلی فضا نوردان امریکائی را در سفر آینده آنها به کره ماه تشکیل خواهد داد.

البته این برنامه غذائی حتی‌شکم کم خوراکترین افراد را کاملا سیر نمیکند معذلك‌دو فضانورد امریکائی که‌تا چند سال دیگر برای نخستین بار در کره ماه پیاده میشوند باید به آن قناعت کنند.

چون سازمان ملی فضائی‌امریکا آنها را برای شکم چرانی بااین‌سفر طولانی نمیفرستند بااین جهت غذای مختصری برای نخستین مسافران کره ماه در نظر گرفته شده است.

در عوض فضانوردان امریکائی دراین‌سفر باوسائل بهداشتی کاملی مجهز خواهند شد و انگشتان خود را با حوله های مخصوصی که «کرك» پس نمیدهد پاك خواهند کرد و دندان‌های خود را با یك‌نوع «آدامس» بدون شکر تمیز میکنند.

فضانوردانی که‌نامزد افتتاح‌مسافرت بین کرات هستند ابتدا از این‌رژیم غذائی که به آنها تحمیل خواهد شد دچار نگرانی شدند ولی مقامات سازمان ملی فضائی امریکا به آنها توضیح دادند که در سفر هفت‌روزه رفت و برگشت بکره ماه مخصوصا در فاصله ۱۸ ساعت و ۲۰ دقیقه توقف‌دراین کره‌آنها را به‌گرسنگی محکوم نخواهند کرد.

• میزان غذای روزانه

کارشناسان امریکائی با دقت کامل میزان‌غذای‌روزانه فضانوردان را تعیین کرده‌اند. آنها روزی سه بار غذا خواهند خورد و برنامه غذائی‌شان چهار روز یك بار تکرار خواهد شد بطور کلی رژیم غذائی روزانه که برای مسافران کره‌ماه د رنظر گرفته‌شده در حدود ۲۶۰۰ کالری حرارت تولید میکند و بااین مقدار غذا آنها میتوانند وظائفی را که بعهده دارندبخوبی انجام دهند.

• ذخیره غذا

اصولا مسئله‌تغذیه فضانوردان‌در مسافرت های طولانی برنامه «آپولو» مسائل و مشکلات فراوانی برای کارشناسان سازمان ملی فضائی امریکا بوجود آورده است.

آنها باید عوامل مختلف را در تعیین نوع غذا، میزان آنها وبسته بندی مواد غذائی بطوریکه دردرجه حرارت زیاد، رطوبت، درجه‌فشار های متغیر و حالت بیوزنی کیهانی فاسد نشود در نظر بگیرند.

بعلاوه ذخیره غذای فضانوردان باید جای کمی را در لباس‌مسافران فضااشغال کند.

با پیشرفت هائی که در تکنیك تهیه غذاهائی که فاقد آب هستندو خوراکیهای منجمدو بسته بندی‌غذا بدست آمده این مشکلات تا حد زیادی برطرف شده است و کارشناسان سازمان فضائی امریکا در تهیه‌این‌وسائل بیشتر ازنویسندگان افسانه های‌مسافرت به‌کرات‌آسمانی از قبیل «ژول ورن» الهام‌گرفته‌اند.

برای مصرف غذا های فاقد آب یك‌نوع بسته بندی خودکار که در عین حال دو عمل انجام میدهد در نظر گرفته است. در مرحله اول یك «طپانچه آبی» بافشار ساده‌دگمه مخصوصی محتویات کیسه غذا را بصورت خمیری در می‌آورد وپس از مدت معینی فضانورد کیسه را تکان میدهد وبافشار دگمه دیگری غذای حاضر آماده (!) از لوله‌ای که به جعبه محتوی غذا بسته‌شده خارج میشود دراین صورت فضانورد میتواند به آسانی ناهار یا شام خود را صرف کند.

در موردمسئله تغذیه فضانوردان هنوز یك مسئله کاملا حل نشده است و آن از بین بردن ضایعات و خورده‌ریزهائی است که فضانوردان برجای میگذارند.

دراین موردنیز ظاهرا امریکائیها بزودی راه‌حلی پیدا خواهند کرد. اخیرا یك شرکت بزرك امریکائی اعلام کرده است وسیله‌ای برای تبدیل این خورده ریزهای (کاغذ، مدفوع ، ته مانده غذا ، آب و چیز های دیگر)بیك نوع سوخت کشف کرده‌است که از آن‌میتوان برای پرواز سفینه های فضائی استفاده کرد.

این سوخت بصورت یك نوع ژلاتین تهیه‌میشودو کمپانی‌امریکائی به آن نام «لونکس - و» داده است این فکر موردتوجه مقامات‌سازمان فضائی ملی امریکا قرار گرفته و تصمیم گرفته‌اند برای عملی ساختن این پروژه اعتبار کافی اختصاص دهند.

سرویس مخصوص
خبرگزاری فرانسه.

ظاهرا بایران نمی‌آید!

درپاریس نمایش مد بهاره کلاه بانوان آغاز شده است. صدها نوع مد جدید که بعضی ازآنها انسان را دچاد شگفتی میسازد در معرض نمایش مد پرستان گذاشته شده‌که دراین عکس یك نمونه از آنها را مشاهده میکنید.

ظاهرا جای خرسندی است که «کلاه» نتوانسته است در ایران طرفداران زیادی پیداکند درغیراینصورت ما نیز در خیابانهای تهران چنین «هیبتی» را درسر خانمهای تهرانی می-دیدیم.

عکس از: خبرگزاری فرانسه

ایلیا ارنبورک سخن میگوید

بدبختی زبانی خاص خود دارد

نثر جاده‌ایست کوهستانی و پرپیچ و خم

«تاریکی‌فرامیرسد»نویسنده بزرك شوروی ایلیاارنبورك تیره ترین سالهای این قرن یعنی سالهای بین ۱۹۳۰و ۱۹۴۰ را زنده میسازد.

«جبهه خلق» در فرانسه ، جنگهای داخلی اسپانیا ، ورود آلمانها بپاریس ، سفاکیهای استالین . همه حوادثی که ارنبورك‌خودبنحوی‌شاهد یاشریك درآنها بوده است.

در فصلی ازاین کتاب‌ارنبورك بعنوان یك نویسنده و شاعر از عشق‌خود بزبان روسی سخن‌می-گوید:

....جالبترین حادثه زندگی خصوصی من اینستکه در سال ۱۹۳۸ بعداز یك فترت ۱۵ساله دست بکار سرودن شعر شدم.

درساعات شادی انسان«اجتماع دوست» وخوش‌برخورد میگرددو شادیش رابامردم یا بهتر درون یك چهاردیواری باموجود عزیزی تقسیم میکند. در موقعیکه خوشبختی باوج خود میرسد ، انسان ساکت میشود گوئی‌می-ترسد یك کلمه حرف آهنك گذشت زمان را سریعتر سازدو هماهنگی درونی وجود او را در هم ریزد.

بدبختی زبانی خاص‌خود دارد، ولی نادرندگوشهائی‌که بخواهند آنرا بشنوند . کسی چه میداند که مادرطی این سالهای تاریك

تا چه حد تنها بوده‌ایم؟ سخنرانیها فراوان‌بودند، توپهادر گوشه و کناربغرش درمی‌آمدند، رادیوهرگز خاموش نمیشد .ولی صدای پاك انسانی خاموش شده بود.

بعضی عقاید راحتی بەنزدیك-ترین کسانمان‌هم‌نمیتوانیم ابراز کنیم وخود را تنها بدان‌دلخوش میسازیم که دست یك‌دوست‌را محکمتر از معمول بفشریم.

من به‌نثر که شغل‌دلخواهم می‌باشد سخت دلبسته‌ام . شادی ها و مشکلات آنرا میشناسم. نثر جاده‌ئیست‌کوهستانی وپرپیچ وخم، بهمن ها تهدیدش میکنند وهرکس گام درآن راه بردارد خودرا درمعرض خطر تنگی نفس وسکته قرار میدهد.

نثر از کلماتی ساخته شده که ازانسان سرچشمه میگیرند وهم بدو خطاب میشوند . من ناسیونالیست نیستم. نبوغ‌ملتهای دیگر را میستایم و معهذا باید اقرار کنم که‌عاشق زبان روسی هستم . این زبان را برای‌شعر ساخته‌اند . دراین زبان آزادی بیانی وجود دارد که درهیچ‌زبان دیگری بدین حد نیست.

همین امر باعث شده که، شاعرانی بسیار برجسته‌داشته باشیم.

سرویس ادبی خبرگزاری فرانسه.

پابپای آنچه در جهان میگذرد

داروی جدید ضد یرقان

در کنگره پزشکی که‌اخیرا در نورنبرك‌تشکیل گردید کارشناسان مدت زیادی درباره بیماری«یرقان» که‌هنوزچگونگی آن کاملا روشن نشده‌است بحث‌کردند.

تاکنون دونوع میکروب بیماری یرقان کشف شده است و در تحقیقات و مطالعات عمیقی که درسالهای اخیر بعمل آمده بزودی زردی رنك بیمارانی که مبتلابه یرقان شده‌اند از بین خواهد رفت.

داروئی که برای معالجه‌این بیماری بکاربرده میشود از «هورمونی»که برای بدن ضروری است (کورتیزون) بدست می‌آید این دارو که برای مبارزه بایرقان مورد استفاده قرار می گیرد ضد عوارض بیماری را نیز ازبین می‌برد ولی باید دانست که خود «کورتیزون » که‌یکی از سلاحهای موثر پزشکی نوین است ممکن است عوارض خطرناکی بوجود آورد.

پروفسور «سیه »در کنگره نورنبرك که این مسئله را مطرح کرد خاطرنشان ساخت . بیمارانی که باید با «کورتیزون» درمان شوند بایستی طبقه‌بندی کرد وآنها را تحت مراقبت دائمی پزشکی قرار داد . زیرا هربیمار مبتلابه یرقان تحمل معالجه با «کورتیزون » را ندارد.

در هرحال این داروی جدید پیشرفت بزرگی در راه معالجه بیماری «یرقان » بشمار میرود.

سرویس پزشکی
خبرگزاری فرانسه

حراج بزرك فروشگاه

سیندرلا

از روز یکشنبه شروع‌میشود حراج شیکترین لباسهای زنانه - پالتو - کت ودامن - بلوز و زیرپوش با تخفیف فوق‌العاده.

فروشگاه سیندرلا -خیابان آناتول فرانس- خیابان‌شرقی دانشگاه. ۱-۲ آ-۴۳۲۴۶

بدینوسیله هیئت مدیره اتحادیه بازارهای روزتهران وحومه‌چون بحسن نیت وشاهدوستی جناب آقای حسین مرزدشتی و همچنین جدیت وپشتکار ایشان رجاء واثق دارند لذا طی ثبت شماره ۱۶۳۵۵ -۱ر۹ر۴۵مشارالیه رابسمت مدیر عامل اتحادیه بازارهای روزتهران وحومه‌تعیین‌نموده‌امیدوارند نامبرده به‌پیروی از نیات خیرخواهانه اعلیحضرت همایون شاهنشاه آریامهر در راه خدمت باین مردم زحمتکش و شاهدوست بیش از پیش موفق شوند ونیز جهت رسیدن به‌اهداف این‌صنف که‌بالغ بر ۱۲۰۰۰ نفر میباشند گامهای موثری بردارند.

علی اصغر عباس تفرشی رئیس اتحادیه - حاج عباس شیخ‌رضائی‌عضو هیئت مدیره -تقی‌نیدادی عضو هیئت مدیره - احمد نکوئی عضو هیئت مدیره- ارشد حسین‌پور عضو هیئت مدیره -علی اصغر غفوریان کلنگی عضو هیئت مدیره -غلامرضا لنکرانی فراهانی عضو هیئت مدیره -محمد شکرالهی قوچانی عضو هیئت مدیره -جهانگیر انواری مقدم عضو هیئت مدیره -اکبر خانمحمدی عضو هیئت مدیره -سید مهدی پروانه عضو هیئت مدیره.

آگهی شماره ۹۱ قبول‌درخواست‌انشعاب آب تصفیه شده درتهران بزرك

سازمان آب منطقه‌ای تهران از ساکنین ومالکین واقع در محدوده زیر:

شمالا :برجنوبی خیابان چهل وپنج متری جدیدالاحداث‌بین خیابانها ی‌مجیدیه‌وشانزده متری اول‌ارامنه

شرقا:

الف- بر غربی خیابان شانزده متری اول ارامنه بین خیابان های‌چهل و پنج‌متری جدیدالاحداث‌وجهان‌تربیت

ب- برجنوبی خیابان جمال‌تربیت بین خیابانهای شانزده متری اول ارامنه ودوازده متری آسیاب

ج- بر غربی خیابان دوازده‌متری آسیاب‌بین خیابانهای جهان تربیت وخسروانی

جنوبا :برشمالی خیابان خسروانی بین خیابانهای دوازده متری آسیاب ومجیدیه

غربا: برشرقی خیابان مجیدیه بین خیابان های خسروانی وچهل وپنج‌متری جدیدالاحداث طبق نقشه های موجود درباجه مرکزی سازمان آب‌منطقه‌ای‌تهران دعوت مینماید چنانچه مایل باستفاده از آب‌تصفیه‌شده بالوله میباشد باتوجه بشرایط‌سازمان اقدام فرمایند.

۱-وام بدون بهره توسعه تاسیسات برای هر متر مربع‌تمام مساحت مستغل۷۵ ریال‌دریافت‌میشود.

۲- در صورت مراجعه تعدادکافی متقاضی مدت انجام کارهای ساختمانی‌ولوله گذاری بین ۱۸الی۲۴ ماه از تاریخ‌تصفیه حساب‌وام‌و هزینه‌انشعاب‌پیش‌بینی میشود.

۳-اگرتعداد متقاضیان بحدکافی نرسدسازمان آب مراتب را بمشترکین اطلاع‌خواهد داد تادرصورت تمایل وجوه پرداختی رامسترد دارند.

مدت قبول درخواست‌انشعاب از اول بهمن‌ماه ۱۳۴۵ تاآخر وقت اداری‌روز ۳۰ر۱۱ر۴۵ به‌ترتیب که اوراق‌توزیع می گردد تعیین میشود خواهشمنداست‌مشترکین محترم‌برای تسلیم برك اعلام‌وانجام تشریفات و پرداخت‌ها ی‌لازم به‌باجه مرکزی سازمان آب‌منطقه‌ای تهران‌واقع در خیابان جنوبی‌پارك شهر مراجعه فرمایند.. ۱-۲ آ-۴۳۲۲۲ سازمان آب‌منطقه‌ای‌تهران

محصولات گروندیگ بهتر از همه

مرکز پخش رادیو : شرکت پارس پیمان - خیابان شاه پاساژ آلومینیوم

نماینده کل : شرکت گروندیک ایران - دفتر شرکت آفتاب خیابان لاله‌زار پلاک ۵۵

بیائید باهم خانه بهتری بسازیم

کاغذهای دیواری مخملی‌وقابل شستشوی لیلاند انگلستان

خانه بهتری برای شمامیسازد

نماینده انحصاری شرکت تجهیزات ایران خیابان‌شاه

ساختمان۴۸- تلفن ۶۶۰۵۹

آسوگرین قند بدون کالری

همه برای خرید لباس عید دست نگه‌دارید

چون امروز

فروشگاه بزرك تهران پوشاك که‌مجهز به بهترین البسه مردانه- زنانه- دخترانه پسرانه میباشد افتتاح گردید.

دراین فروشگاه جدیدالتاسیس انواع لباسهای مردانه بابهترین دوخت درانداز های مختلف طرحهای ۱۹۶۷ وانواع کت‌و دامن دوپیس دامن ومانتو های بهاره زنانه دخترانه با ارزانترین وشیك‌ترین‌لباسهای پسرانه وصدها رقم دیگر اجناس پوشاکی دراختیار دارد.

تهران پوشاك - مقابل بازار بزرك‌اول ناصرخسرو تلفن ۲۱۰۹۸

وحید

شماره بهمن به دو زبان فارسی‌و اردو منتشر شد. نویسندگان: دکتر شهریار، محمود فرخ، ابراهیم صفائی، امام شوشتری، دکتر شهابی، دکتر مشکور، مسعود فرزاد، دکتر میر حیدر، دکتر نشاط، دکتر مجبی ،ذکائی بیضائی، مجید اوحدی، دکتر سلماسی زاده، دانش پژوه ،دکتر درویش، وحیدنیا ،بخش اخبار فرهنگی و کتب جدید و عکس های تاریخی دراین شماره اضافه شده است. خیابان شاه. کوی جم آ-۴۳۱۹۰

آگهی احضار

بدین‌وسیله به‌افرزمند ایرج رندیردی فرزند یوسف دارای شناسنامه شماره ۵۱۲ صادره از بخش ۵ تهران متولد ۱۳۱۰ که فعلا فراری و در کشور آلمان بسر میبرد ابلاغ میگردد که باتهام فراردراین بازپرسی تحت پیگرد بوده و چنانچه ظرف مدت دوماه از تاریخ انتشار آخرین آگهی خودرا معرفی ننماید،برابر موازین قانونی غیابا رسیدگی و قرار مقتضی صادرخواهد شد الف ۸۹۷۲

شعبه ۶ بازپرسی دادستانی‌ارتش

★ آمریکا در گرداب ویتنام ★

بقیه از صفحه ۵

امریکا پیوسته‌اند و یا افرادی که از شمال وارد ویتنام گردیده‌اند ... ما این آمار را برای آنها می‌فرستیم اما ملت امریکا نمی‌داند که در اینجا آمارو ارقام‌بدرد نمی‌خورد ... آنها نمی‌دانند که ما در یك جنگ ایدئولوژیك وارد شده‌ایم و غیراز کمونیسم ایده‌ئولوژی دیگری در ویتنام‌جنوبی وجود ندارد . آنها نمی‌دانند که تقریبا یك نسل دیگر لازم است (دست کم بیست سال) تا یك ایده‌ئولوژی جدید در اینجا بوجود آید.»

آیا هدف این تغییر لحن جانسون آن است که به کالبد ملت آمریکا نیروهای‌تازه‌ای برای راندن کمونیسم از ویت‌نام جنوبی و عقب نشاندن‌ویت‌نام شمالی بدمد ؟ تصور نمی‌رود .

اما این تغییر لحن ممکن است سبب شود که برای اکثریت ملت امریکا جنك ویت‌نام درردیف مسائل درجه اول‌درآید و خود را به نحوی برای مقابله با عواقب ناشی از جنك آماده کنند .

پاره‌ای از محافل نزدیك‌بکاخ‌سفید واشنگتن جسته و گریخته میگویند علت‌اینکه پرزیدنت جانسون‌بر خلاف نظریه کارشناسان مشاوران اقتصادی خود با افزایش میزان مالیاتهاموافقت کرده این است که میخواهد باین - ترتیب حتی‌المقدور همه امریکائیهارا هر مبارزه علیه کمونیستها شرکت دهد وهدف اساسی وی جبران کمبود درآمد بودجه نیست .

باین ترتیب هر فردی مستقیما در جریان جنك علاقمند خواهد شد .

* نیروی بزرك جنك

بطور کلی اکنون طرفداران‌ادامه جنك‌در میان فرماندهان نظامی‌امریکا نیروی بزرگی را تشکیل میدهند و تا هنگامی که مخالفان جنك روش فعلی خود را ادامه دهند پرزیدنت جانسون‌میتواندآنهارا بعنوان یك‌اقلیت بی‌منطق معرفی کند .

معذلك اکنون در مجلس سنای امریکا هسته‌ای از شخصیتهای برجسته‌ازجمله «فرانك چرچ»(سناتور ایداهوا) «جرج‌مك کاورن» (سناتور ایالت داکوتا)«واین‌مورس»(اورگون) «ویلیام فولبرایت (ارکانزاس)«مایك مانسفیلد» (مونتانا)تشکیل‌شده است که پرزیدنت جانسون نمی‌تواند وجود آنهارا نادیده بگیرد .

این عده بشدت باتوسعه دامنه نبرد درویت نام مخالف هستند.

با اینحال بنظر میرسد که از چند ماه پیش سناتور های مخالف نیز از فعالیت خوددلسرد شده و دوچارشك است .

حتی طرفداران مکتب اقتصادی نیز در حال حاضر مهر سکوت بر لب زده‌دروش صبروانتظار درپیش گرفته‌اند بدون آنکه به موفقیت خودکوچکترین امیدی داشته باشند .

این عده معتقدند امکانات بازرگانی که‌بازار کشورهای اروپای شرقی‌برای امریکا بوجود آورده برای این کشور خیلی مهم‌تر و باارزش تر از ادامه

مك‌نامارا میگوید به ترتیبی که ما درویتنام عمل میکنیم پیروزی نهائی از آن ماست .

وتردید و دودلی شده‌اند.زیرابسیاری ازآنها مدتی است که مهر سکوت برلب‌زده‌اند .

اکنون میدان بیش‌از پیش بدست گروه تندرو «شاهین‌ها» افتاده است ورئیس جمهوری امریکا در سیاست خود نسبت به ویت‌نام بیشتر روی خواستهای این عده حساب می کند.

در میان اعضای دولت نیز اکثریت باطرفداران سیاست «خشن»و«تندروها» جنك در آسیا است. اما یکی از شخصیتهای امریکائی که بدون قیدو شرط از نظریات پرزیدنت جانسون نسبت‌بجنك ویت‌نام دفاع میکند می‌گفت :

* چرا مخالفند ؟

«شما اروپائیها برای چه با جنك ویت‌نام مخالفت میکنید؟شما کاتولیك تراز پاپ هستید ! این کشورهای اروپای شرقی را به‌بینید . آنها خیلی عاقل و منطقی تراز شما فکرمیکنند آنها می‌دانند که هانوی اشتباه میکند وبیجهت در جنك ویتنام جنوبی دخالت میورزد . آنها میخواهند که‌ماجرای ویت‌نام هرچه زودتر پایان‌یابد تا بتوانند روابط خود را باما بیش از پیش گسترش‌دهند ...میدانیدمامخالف کمونیسم نیستیم مخالفت ما تنها با تجاوز است و حاضریم با بلوکهای مختلف حتی چین کمونیست بشرطی‌که قواعد و مقررات بین‌المللی را رعایت کنند همکاری کنیم ...»

باین ترتیب امریکا معتقد است‌که بنام احترام بمقررات و اصول بین‌المللی است که درجنك‌ویتنام‌شرکت می کند .

درحال حاضر جنك ویت‌نام که‌هنوز طرف‌قوی تر از همه نیروهای خودبرای کوبیدن طرف استفاده نمی کند به بازی گربه با موش بیشتر شباهت دارد ولی مسلما اگر چنین خونسردی فعلی خود را از دست بدهد به جنك شومی تبدیل خواهد شد که ممکن است سراسر جهان را به‌آتش‌بکشد.

اما در حال حاضر اوضاع داخلی چین کمونیست بقدری درهم ومغشوش است که ظاهرا مسئله ویت‌نام را از خاطر رهبران این کشورها بدربرده است و شاید همین امر سبب‌شودکه از شدت فشار پکن به ویت‌نام شمالی کاسته‌شودزیراشك‌نیست که‌زمامداران هانوی تحت فشارمائوتسه‌تونك‌هرگونه پیشنهاد امریکا رادرموردصلح‌ویتنام رد میکنند .

تاکنون بارها رهبران ویت‌نام شمالی بطورغیرمستقیم علاقه خود را بپایان دادن به جنك وآغاز مذاکرات‌صلح با نمایندگان امریکا ابراز داشته‌اند ولی در هربار فشار پکن آنها را از اخذ تصمیم قطعی در این باره باز- داشته است .

پایان

اصفهان-دبیت ابریشمی گازر

شماره ثبت اختراع ۵۷۲۲ - تقلید ممنوع است

درکمترین مدت زبان انگلیسی را بیاموزید

درمدت دوپاسه‌هفته استفاده سرشاری از تعلیم زبان انگلیسی به‌سرپرستی فارغ‌التحصیلان آکسفورد بادستگاه‌های الکترونیکی آخرین‌سیستم درکلاس‌های کوچك خواهید برد . شرایط سهل وآسان - از شانزده سال به‌بالا بدون محدودیت سن - شبانه روزی باتمام وسایل در مدرسه ریجنسی درشهر

REGENCY SCHOOL OF ENGLISH

Ramsgate kent England رمزگیت کنت - انگلستان

صلاحیت این مدرسه از طرف وزارت فرهنك برسمیت شناخته شده است وبهترین تضمین برای فراگرفتن زبان انگلیسی در اسرع‌وقت می‌باشد . نماینده‌رسمی درایران - رحیم‌حکیم. تهران خیابان لاله‌زار - پاساژ ایران شماره ۸ تلفن ۳۵۰۶۹

آگهی دعوت

جلسه مجمع عمومی فوق‌العاده شرکت سهامی شیر و لبنیات‌پاستوریزه کرمانشاه در ساعت ۱۱ روز شنبه ششم اسفند ۱۳۴۵ در محل دفتر مرکزی شرکت واقع در خیابان تخت جمشید تهران شماره ۵۹۳ تشکیل میشود از صاحبان محترم سهام دعوت میشود که در جلسه مزبور حضور بهم‌رسانند.

دستور جلسه :

اصلاح ماده دوم اساسنامه شرکت

شرکت سهامی شیر و لبنیات پاستوریزه کرمانشاه

مهندس احمد زنگنه

آ-۴۳۱۷۴

آگهی مزایده شماره ۱۲

سررشته داری لشگر زرهی اهواز مقدار ۷۵ قلم پوشاك‌و وسایل فرسوده ایرانی و ۲۷ قلم وسایل‌وپوشاك فرسوده‌امریکائی وتعداد ۶ قلم پوشاك منسوخه ایرانی موجود در انبار سررشته داری لشگر ۸ زرهی اهواز ازطریق مزایده کتبی بفروش می رساند پیشنهاد دهندگان می توانند با مراجعه به شعبه‌خرید سررشته داری لشگر ۸ واقع‌در پادگان شماره ۱ اهواز وملاحظه اجناس و وسایل ودریافت برك مشخصات و شرایط معامله پیشنهاد خودرا بر طبق مفاد مندرجه در برك شرایط مناقصه‌تنظیم وتاساعت ۹صبح‌روز چهارشنبه ۲۶ر۱۱ر۴۵ بدفتر سررشته‌داری لشگر تسلیم‌نمایند .

رئیس سررشته داری لشگر ۸ زرهی اهواز

آ-۴۳۱۳۸

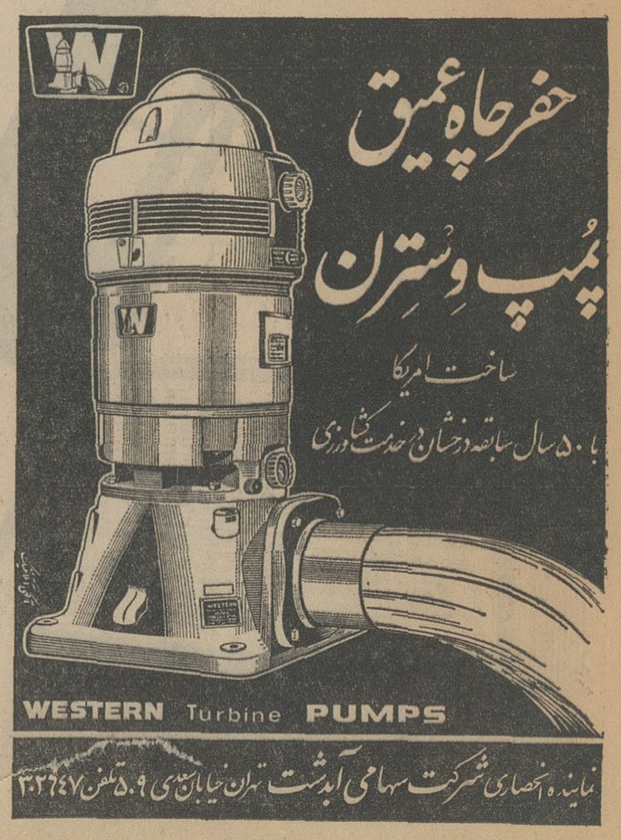

ازشهرستانها نماینده فعال ومعتبر پذیرفته میشود

اطلاعیه‌سازمان آب منطقه‌ای تهران

قابل توجه ساکنان محترم واقع‌درمحدوده‌زیر:

۱-شمالا - برجنوبی خیابان حسام‌السلطنه (محمود) بین خیابانهای دهمتری‌دوم ومقدم

۲-شرقا - از قسمت های زیر

الف -برغربی خیابان مقدم بین خیابانهای حسام‌السلطنه و گلستانی

ب-برجنوبی خیابان گلستانی بین خیابانهای مقدم وسلیمانی

ج-برغربی خیابان سلیمانی بین خیابان های گلستانی و قزوین

۳-جنوبا - برشمالی خیابان قزوین بین‌خیابان های سلیمانی وامیری

۴- غربا از قسمتهای زیر

الف -برشرقی خیابان امیری بین خیابان های قزوین و ۱۳متری حاجیان

ب-برشمالی خیابان ۱۳متری حاجیان بین خیابانهای امیری ودهمتری دوم

ج-برشرقی دهمتری دوم بین خیابان های ۱۳متری حاجیان وحسام‌السلطنه

پیرو آگهی ۴۵ مربوط بقبول درخواست انشعاب آب مورخ ۳۰ر۹ر۱۳۴۲ مجددا باستحضار میرساند باآنکه‌مدت قبول‌انشعاب دراین ناحیه منقضی گردیده و نصب انشعابات مشترکانی که تعهدات خودرا انجام داده‌اند تقریبا خاتمه یافته است بلحاظ رعایت کسانی که‌بجهاتی‌تاکنون‌برای درخواست انشعاب مراجعه نکرده‌اند و یا بعلت عدم پرداخت بدهی خود بابت سفته های معوقه از نصب انشعاب مستغلات آنان خودداری شده‌است مدت قبول درخواست تاآخر بهمن ماه۱۳۴۵تمدید می‌شود .

بنابراین ساکنان این ناحیه که تاکنون از آب تصفیه شده بهره‌مند نشده‌اند میتوانند با استفاده از این مهلت در تصفیه حساب گذشته اقدام و یادراین‌فرصت مراجعه ودرخواست‌انشعاب نمایند بدیهی‌است چنانچه تاآخر ساعت اداری‌روز یکشنبه ۳۰ر۱۱ر۴۵ بباجه مرکزی سازمان آب منطقه‌ای تهران واقع درخیابان‌جنوبی پارك شهر مراجعه ننمایند ناگزیر متصدیان نصب انشعاب بنقطه دیگری خواهند رفت و این ناحیه مشمول مقررات خارج نوبت خواهد شد و نصب انشعابات بطور خارج از نوبت زودتر از شش‌ماه بعدازتقاضا مقدور نخواهد بود . الف۹۰۸۵

سازمان‌آب منطقه‌ای تهران

آ-۴۳۳۱۶ ۱-۲

صفحه ۸ اطلاعات- پنجشنبه ششم بهمن‌ماه ۱۳۴۵

نیازمندیها

استخدام

بدونفر خانم فروشنده

باتجربه نیازمندیم فروشگاه ونوس میدان حسن آباد

آگهی استخدام

سازمان ذوب آهن ایران برای خدمت در واحد های تابعه خوداحتیاج به چهار نفر نقشه‌بردار با شرایط زیر :

۱- لیسانسیه هائی که دوره عالی نقشه‌برداری را گذرانده اند

۲ -دیپلمه هائیکه دوره مقدماتی نقشه‌برداری رادیده ولااقل دارای۱۰ سال سابقه کار باشند دارد .

از متقاضیان واجدشرایط خواهشمند است در اولین فرصت بدفتر کاریابی واستخدامی این سازمان واقع در خیابان تخت‌جمشید چهار راه‌فیشرآباد شماره ۳۱۱ مراجعه فرمایند . الف ۸۹۷۱

۱-۳ آ-۴۳۶۰۶

انیورسال کمپانی

برای ضبط صفحه بعده‌ای‌خواننده آماتور نیازمند است تلفن ۳۹۱۱۶

تعدادی کارگر نجار

استادکار نجار و رنك کار نجاری مورد احتیاج‌است. داوطلبین به‌شرکت کارخانجات پارس الکتریك خیابان آیزنهاورجنب نمایشگاه‌بی‌اف‌گودریچ شماره ۵۶۳ مراجعه فرمایند.

استخدام کارگر

سیم‌کش برق - نجار فرنگی‌ساز خم‌کار نئون -ورق‌کار مورد احتیاج شرکت جار است.

چهارراه یوسف‌آباد اول نادری

۱-۳ آ-۴۳۸۱۸

به تعدادی استادکار

رویه کوب وکارگر فرنگی ساز نیازمندیم تلفن ۸۶۰۲۹ شرکت مبل سوئدی .

ارج

اشخاص واجد شرایط زیر استخدام میشوند

۱-نقشه‌کش ماشین آلات با تحصیلات دیپلم فنی رشته فلزکاری.

۲-نگهبان با حداقل‌تحصیلات‌ششم ابتدائی .

۳-کارگر قالب ساز و تعمیرکار یخچال باحداقل تحصیلات ششم ابتدائی وسابقه کار .

در هرسه مورد داشتن برك‌خاتمه خدمت یامعافی نظام وظیفه ضروری است .

شرکت ارج خیابان شوش شرقی- تلفن ۵۵۲۹۱

یك موسسه صنعتی تولیدی

در تهران‌بمنظور تکمیل کادر اداری و فنی خود بافرادمشروحه زیر نیازمند است:

۱- برای اداره کارگاه‌های صنعتی چندنفر مدیر وسرپرست کارآزموده.

۲- برای امور فنی و سرپرستی ماشین‌آلات یکنفر مهندس با تجربه.

۳- برای امورحسابداری وانبارداری چند نفر دیپلمه‌که مانع قانونی‌نداشته باشند .

۴-برای شهرستانهابچند نفربازاریاب وفروشنده که سن آنها کمتر از ۲۸ وزیادتر از ۳۸ سال نباشد .

داوطلبان مشخصات‌و خلاصه‌سوابق خدمتی خودرا وسیله صندوق پستی شماره ۳۱۶۸ ارسال تا ترتیب‌مصاحبه وملاقات آنان داده شود .

یك موسسه تولیدی

به چند نفر زن ومرد که تحصیلات آنها حداقل دیپلم باشد جهت‌کارهای بازاریابی بادر آمد مکفی استخدام می‌نماید متقاضیان باید خوش بیان، خوش برخورد باشند ، باصندوق پستی ۱۱۲۶ر۱۱مکاتبه نمائید .

یکنفر دوشیزه یا بانو

دیپلمه که آشنا بانجام امور دفتری ومنشیگری باشد استخدام میشود کسانیکه سابقه کار داشته و ماشین نویسی فارسی بدانند مقدم‌اند . به راهنمای شماره ۴۳۷ روزنامه اطلاعات رجوع شود.

۱-۲ ۴۳۱۸۶

سیم کش جهت‌نصب اس‌اس

سه‌نفر سیم کش موتور سواربرای نصب دربازکن تلفنی اس اس نیاز فوری است ساعت۹ تا۱۲صبح‌فردوسی جنوبی پلاك ۶۵۶ بیمه اس اس تلفن ۳۶۸۲۴

جویای کار

جوانی باداشتن حسن‌اخلاق

دارای ۱۵سال سابقه بازرگانی وامور بانکی ودفترداری وحسابداری‌وصندوق وامور سرپرستی جویای کار است متمنی است با صندوق پستی شماره ۱۳ر۱۱۱۵ مکاتبه فرمائید .

مرد متاهل باسواد

که‌باراهنمای ۴۳۴ جویای کاربودید چون برای شما کاری پیدا شده به شعبه آگهی ها مراجعه نمائید .

راننده‌ای باداشتن اتوبوس

کوچك فورد آلمانی در کودکستانها و شرکت های ملی بطور دربست‌یادائمی جویای کار است .

تلفن ۳۰۳۷۳۷

دوشیزه‌ای بامعلومات سیکل اول

وارد به امور خیاطی واطوکشی آماده کار در موسسات وادارات می‌باشد لطفا به راهنمای شماره ۴۳۸ روزنامه اطلاعات مراجعه فرمائید .

آگهیهای متفرقه

نانکر سازی لوپ

تانکر از ۵۰۰ تا ۵۰۰۰۰ لیتر موجود سفارشات ۴۸ ساعته تحویل میگردد نشانی خیابان قزوین نرسیده به‌سه راه آذری ۹۴۴۱۴

پرده دوزی ارجمند ۳۷۳۷۰

پیراهن مبل ۵۳۵۰۰

تعویض پارچه مبل ۵۳۵۰۰ پرده دوزی مبل خیام ۵۳۵۰۰

ازنمایشگاه ۳ طبقه مبل دیاموند دیدن فرمائید

خیابان روزولت جنب‌سینما دیاموند تلفن ۷۰۰۱۲

۱-۱۰ آ-۳۰

بانوان تازه جو

اقسام گلهای مصنوعی ، تزئینی و گلدانی و انواع تخم گل موجود و سفارشات پذیرفته می شود .

اسلامبول پلاسکو طبقه پائین‌شماره ۸ فروشگاه فردوسی

۱-۳ آ-۲۹۹۳۱

کرایه موتورهای جوش

خداوردی‌برای هر نوع‌آهنکاری‌خیابان غفاری کاشی ۱۰۰ تلفن ۹۵۶۸۳

۱-۱۵ آ-۲۹۸۶۱

یك فرصت مناسب

لباس بچه از قبیل پالتو -دوپیس- کفش به‌نازلترین قیمت جزئی و کلی بفروش میرسد تلفن ۴۲۹۷۳

نمایشگاه مبل‌ابتکار۹۵۳۷۲۶

همه نوع مبلمان مدرن نقد واقساط بفروش میرسد از این نمایشگاه‌دیدن فرمائید سلسبیل مقابل سینما خرم

کرایه هر نوع ماشین تحریر

بنگاه فنی‌ناصر تلفن ۷۵۶۲۰۵

۱-۱۳ آ-۵۳

بیکنفر فروشنده جوان

و تحصیلکرده آشنا بکار مبل‌سازی ویکنفرراننده مورد احتیاج است . نشانی خیابان منوچهری . مبل الگان تلفن ۳۴۷۹۴ مراجعه نمایند

۱-۲ آ-۶۳

استخدام میشود

یکنفربانو یادوشیزه سکرتر که‌به زبان انگلیسی آشنائی داشته باشد استخدام می شود تلفن ۶۶۴۳۶

آ-۳۰۱۷۳

یکنفرمهندس که درامرمونتاژ

کارخانه پودر رختشوئی اطلاعاتی داشته باشند مورد نیاز است واجدین بتلفن ۲۰۶۳۸ مراجعه فرمایند .

۱-۳ ۳۰۱۳۹

باشگاه خلبانی هواپیمائی کشوری ایران

تعدادی از جوانانی را که دارای دیپلم ریاضی یا میکانیك بوده وواجد شرائط باشند واز عهده آزمایش های علمی برآیند ازطریق‌مسابقه استخدام مینماید .

مدت ثبت‌نام و تسلیم مدارك ازاول تا ۳۰ بهمن ماه ۱۳۴۵

برای کسب اطلاع ازشرائط ثبت نام ومدارك مورد لزوم به‌دفتر اطلاعات باشگاه مراجعه فرمائید

خیابان شاهرضا - جنب سینماپلازا

معاملات تلفن

خرید و فروش هر نوع

شماره تلفن و فیش تلفن ۶۵۱۸۰

تلفن نقدا خریداریم ۴۵۰۵۷

خریدوفروش تلفن ۳۰۲۲۷۷

۱-۳۰ آ-۲۷۷۸۶

معاملات تلفن و فیش ۵۳۰۳۰

۱-۳۰ آ-۲۶۶۹

خرید و فروش تلفن ۲۷۷۷۰

۱-۳۰ آ-۲۶۷۵

خریدوفروش تلفن ۳۰۳۰۷۵

۱-۳۰ آ-۲۷۳۳

خرید و فروش تلفن ۶۷۱۳۱

۱-۱۰ آ-۳۹۶۲۶

تلفن وفیش‌خریداریم۵۷۶۷۹

۱-۳۰ آ-۳۸۲۲

وام درمقابل تلفن ۵۱۹۶۱

۱-۲۵ آ-۲۸۶۹

خریدو فروش تلفن البرز ۳۹۳۲۰

۱-۳۰ آ-۲۹۴۹

تلفن فروشی موجود ۴۵۰۵۷

فروش هر نوع تلفن ۴۵۰۰۸

۱-۱۵ آ-۲۷۸۳

تلفن ۸۸ در جابفروش‌میرسد

به تلفن ۶۹۸۱۷ مراجعه فرمائید .

۱-۲ آ-۲۹۷۵۱

ساختمان

مترمربع ۴۵ تومان

فرش ماشینی‌زیباترین‌پوشش‌برای کف اطاقهای ساختمان شما. نشانی لاله‌زارنو چهارراه مهنا ساختمان‌البرز پلاك ۱ تلفن‌های ۳۳۳۰۳ و۹۲۶۱۳

رفع گرفتگی هرنوع لوله‌ساختمانی

بادستگاه تراکم هوا تلفن ۷۸۷۲۷

نقاشی ساختمان جانفدا

فوری ارزان باقساط ۷۸۱۹۷۷

۱-۲۶ آ-۲۹۲۲

رفع گرفتگی لوله ساختمان

در ۲ دقیقه سازمان تراکم تلفن ۸۸۱۶۸۱

خاکبرداری وتسطیح اراضی

خیابان بندی بوسیله بولدوزر با نازلترین قیمت تلفن ۶۱۱۳۳۸

۱-۱۰ آ-۲۹۴۶

رنك مبلمان ودکوراسیون

رسائی تلفن ۹۵۴۲۶۵

دربهای ساختمانی . دکوراسیون. مبلمان . تلویزیون و رادیو گرام‌در محل رنك می شودخیابان باستان‌سه راه طرشت

معاملات هرمقدار کاه

وهیزم با وسیله حمل ارزان تلفن ۷۰۴۴۷

۱-۱۲ آ-۲۹۶۵

سازمان فرهنگی و فنی

آموزشگاه زبانهای دنیا

باامتیاز رسمی وزارت آموزش و پرورش

تدریس بوسیله‌ماشین‌آموزش

علاقمندان میتوانند کلیه زبانهای خارجی رادر مدت کوتاهی فراگیرند از داوطلبان دعوت میشود قبلا از کلاسهای مدرن و مجهز بماشین‌های آموزش دیدن فرمایند و پس از دو جلسه حضور در کلاس بطورآزمایشی (رایگان) درصورت تمایل اقدام به ثبت‌نام نمایند .

آموزشگاه همه‌روزه از ساعت ۸ الی ۱۲و بعداز ظهر ها از ۴الی ۷ آماده ثبت‌نام است .

نشانی خیابان فردوسی مقابل صندوق پس‌انداز ملی ساختمان‌آفتاب شرق طبقه دهم تلفن ۳۶۵۹۶ - ۳۶۳۱۴ -۳۰۰۲۵

آموزشگاه شبانه سعادت ایران

برای کلاس های تقویتی - متفرقه و زبانهای خارجه زیرنظر دبیران مجرب ثبت نام مینماید.

سید خندان - مسیر خطوط اتوبوسهای ۱۱۱ -۱۱۲ -۱۱۳ ۱۱۴ تلفن ۷۷۳۹۹۰

۵- آ-۳۹۶۳

مجانی- مجانی

در آموزشگاه ماشین نویسی نمونه هنوز یکماه مجانی ادامه دارد کوچه برلن تلفن ۳۳۸۹۵

۱-۱۰ آ-۲۹۴۰

برای استخدام فوری

درآموزشگاه فائز ماشین‌نویسی‌را بامتد جدید بیاموزید شاه‌آباد اول اکباتان تلفن ۳۵۷۵۷

آ-۵۷

باتضمین رسمی

چهل روزه کاملترین دوره حسابداری عالی‌و دفترداری دوبل را که شامل‌حسابداری بازرگانی صنعتی، دولتی ، حسابرسی ، آمار بایگانی تجارتی میباشد تحت نظر مولف کتاب‌فرا گرفته ومشغول کارشویدتلفن ۳۵۰۴۰ و۷۹۳۲۲۲

۱-۵ آ-۴۲

هنرسرای عالی رقص

زیر نظر آلفرد لازاریان کاخ‌هنر تلفن ۴۹۳۷۳

۱-۵ آ-۵۴

فقط تادهم بهمن

۴نفر دیگر برای کلاسهای برق فشار قوی - رادیو - تلویزیون و ترانزیستوری میپذیریم .

کار و دانش تلفن ۴۹۴۹۴

۱-۶ آ-۳۸

استاد خارجی با ماهی

۶۰تومان مکالمه انگلیسی درس میدهد تلفن ۴۹۴۹۴

۱-۲۳ آ-۳۹

کتابهای مورد نیاز شما

پیامبر شرح زندگانی

حضرت رسول‌اکرم تالیف‌زین‌العابدین رهنما کتابفروشی زوار شاه‌آباد

نهر فیروز آباد طغیان کرده و این همه‌مردمی که در عکس‌دیده‌میشود بر اثر جریان سیلاب آواره شده‌اند. از اینجا اهمیت اقدام‌شهرداری روشن میشود .

بپاس اقدامات شهرداری در مورد پوشش روی نهر فیروز آباد

شهردار به‌غرب تهران دعوت‌شد

*** ساکنان محلات جی ،بریانك هفت چنار ، امامزاده معصوم، طی اجتماعی از شهردار قدر- شناسی میکنند.**

* چهار سال پیش در منطقه امامزاده معصوم‌عروسی‌در نهر فیروز آباد افتاد و امروز - شهرداری پوشش روی نهررا در آنجا شروع کرد .

اقدام شهرداری تهران درمورد پوشش روی نهر فیروزآباد ، در محلات تهران با استقبال مردم روبرو شد و ساکنان محلات‌شمال غرب تهران‌ازشهرداری درخواست کردند که این اقدام تا منتهی‌الیه شمال غرب تهران تعمیم‌داده‌شود .

*** تا شمال غرب**

آقای عباس رادفر رئیس انجمن محلی خیابان هاشمی امروز گفت: کاری که شهرداری در محلات غرب تهران درصدد انجام آنست از نظر مردم یك اقدام مفیدوقابل تحسین است . رئیس انجمن محلی هاشمی میگوید ، مردمی که سال های سال در کنار نهر کثیف فیروزآباد سکونت کرده‌اند ،اهمیت اینکار را درك کرده‌و از شهرداری اظهار رضایت میکنند .

*** نهر کثیف**

در نهر فیروزآبادهمیشه کثافتی آلوده به آب جاریست ، تعفن‌این نهر وحشرات موذی در اطراف‌آن فراوان است و در شان شهرتهران نیست که از وسط‌محلات تازه‌ساز آن نهر کثیفی بنام فیروزآبادعبور کند. آقای رادفر در پایان گفت ساکنان محلات شمال غرب ومردم خیابان های هاشمی ، جیحون ، کارون ، آریانا ، اشرف پهلوی از شهرداری درخواست دارند تانقشه پوشش سراسر نهر را طرح واجرا نماید .

*** مسرت مردم**

آقای حسن جهانی رئیس انجمن محلی رباط‌کریم گفت : پوشش روی‌نهرفیروزآباداز طرف‌شهرداری موجب مسرت مردم شده است .

وی گفت روزی در غرب تهران هنگامی که عروسی را از روی پل نهر فیروزآباد میبردند ، بعلت خرابی پل عروس در نهر افتاد ودر لجن آنجا فرو رفت . پس از این واقعه مردم محل از شهرداری درخواست کردند ، تا درباره این نهر تصمیم بگیرد .

رئیس انجمن‌اظهار داشت‌پوشش روی نهر درمحلات امامزاده‌معصوم بریانك ، جی و سراسر منطقه هفت‌چنار موجب خوشحالی مردم شده است .

*** دعوت میکنیم**

آقای اعتماد رئیس‌انجمن محلی بریانك بمناسبت توجه شهرداری به تقاضا های مردم و شروع عملیات ساختمانی‌پوشش نهر گفت: بپاس این اقدام آقای مهندس سرلك شهردار تهران را به این منطقه دعوت کرده‌و درست درهمان نقطه‌ای که چند سال پیش عروس در نهر افتاد و صد ها نفر ازمردم ناراحت شدند از ایشان بنام مردم غرب تهران قدرشناسی خواهیم کرد .

*** اهمیت اقدام**

آقای‌مظاهری‌رئیس انجمن‌محلی سلیمانیه میگوید : اهمیت اقدام شهرداری موقعی معلوم میشود که جریان سیل‌چهارسال پیش‌رابخاطر بیاوریم . وی میگوید در آنسال نهر فیروزآبادطغیان کردو درنتیجه محلات جی ، بریانك ، امامزاده حسن ، نواب ، هفت‌چنار، امامزاده معصوم ، رباط کریم،جوادیه ،انبار نفت ، راه‌آهن ، نازی‌آباد، خزانه، قلعه‌مرغی ویران شد و میلیون ها تومان خسارت بمردم و دولت وارد آمد .

*** راحت می‌خوابیم**

آقای معتمدالسادات رئیس‌انجمن محلی امامزاده حسن میگوید :با پوشش روی‌نهرفیروزآباد ،سیلاب در غرب تهران مهار میشود ومردم در خانه هایشان آسوده می‌خوابند و دیگر دلهره و ناراحتی ازسیل خطر آن در مواقع بارندگی عارض خانواده ها نخواهد شد .

آغاز سال روز انقلاب شاه و ملت و فرا رسیدن روز تاریخی ششم بهمن را که روزی بزرگ در حیات ملی ایران است به کلیه هم‌میهنان عزیز از طرف خود و کارکنان آموزشگاههای خزائلی تبریک میگویم و امیدواریم از مواد نه گانه لایحه انقلاب سفید که اثر ابتکاری افکار شاهنشاه آریامهر و محبوب ماست ملت نجیب ایران کمال استفاده را بنمایند

دکتر محمد خزائلی

بچه‌های عزیز

امسال بسته‌های نوروزی ویتانا ازسال قبل خیلی بهتره چون‌درداخل بسته‌های نوروزی ویتانا امسال براتون یک عیدی خیلی جالب گذاشتم.

روز دوشنبه اول اسفند بهتون میگم این‌عیدی جالب چیه.

دوستدار شما . عمو ویتانا

آگهی سازمان پارکها

سازمان پارکهادایر کردن سینما و نمایش فیلم های‌تربیتی واجتماعی رادر سالن های واقع در پارکهای نارمك ونازی‌آباد باشخاص و موسسات ذیصلاحیت که منافع بیشتری برای‌سازمان پارکها تامین نمایند واگذار مینماید .

داوطلبان می توانند بامراجعه بدفتر سازمان پارکها واستحضار از جزئیات امرو دریافت برك مشخصات و ملاحظه سالنهای موجود در محل پیشنهادات خودرا تاآخر وقت اداری روز شنبه پانزدهم بهمن ماه سال جاری با سپردن پنجاه هزار ریال اوراق خزانه بعنوان سپرده مزایده بدفتر سازمان پارکها درپارك شهرتسلیم نماید . سازمان پارکها در رد و قبول یك یاکلیه پیشنهادات مختارخواهدبود و در صورت استنکاف برنده مزایده از تنظیم قرار داد سپرده او بنفع سازمان‌پارکها ضبط خواهدشد .

۱ـ ۲ آـ۲۳۳۸ ٤ سازمان پارکها

ازهوشنك شكوهيده خبرنگار اداره

باحضور آقایان : مهندس ریاضی رئیس مجلس شورای‌ملی- دکترخطیبی مدیرعامل جمعیت شیروخورشید سرخ ایران - دکترسام استاندارگیلان

سینمای مجلل شیروخورشید سرخ بندرپهلوی

★★ بنام نامی شاهنشاه آریامهر افتتاح شد ★★

مهندس ریاضی : امروز هر کس میتواند بافعالیت‌ارزش خود را نشان دهد

دکتر خطیبی : شیروخورشید سرخ ۴۸۲ سازمان درمانی‌و ۱۷۲ شعبه در کشور داردو فقط ۲ در صد درآمدآن‌خرج پرسنل میشود .

دکتر سام : تمام امکانات برای پیشرفت وخدمت‌بروی تمام افراد کشور باز است و نمونه آن خود من هستم‌که یك‌آموزگارم‌واکنون‌در سمت استاندار گیلان انجام وظیفه مینمایم .

دکتررمضانی: بهترین‌فیلمها در این سینما نمایش داده خواهد شد

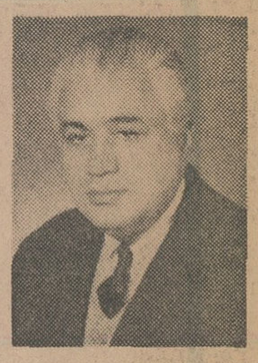

آقای محسن رضوان روح مدیر سینما

شب جمعه گذشته سالن مجلل سینمای شیرو خورشید سرخ بندر پهلوی باحضور آقایان مهندس ریاضی رئیس مجلس شورایملی- دکتر خطیبی مدیر عامل جمعیت شیرو خورشید سرخ ایران -وکلای گیلان درمجلس شورایملی -دکتر سام استاندارگیلان - مدیران کل استان - مدیران عامل جمعیت‌های شیرو خورشید سرخ گیلان-مدیران جراید محلی و خبرنگاران جراید مرکز معتمدین و معاریف استان - دکتر شاپوریان فرماندار و روسای سازمانهای دولتی‌شهرستان بندر- پهلوی حضور داشتند .

ابتدا آقای علی دریابیگی‌مدیر عامل جمعیت شیرو خورشید سرخ بندرپهلوی پشت میکروفون قرار گرفته‌و طی سخنان جالبی به‌حضار

آقای دریابیگی مدیر عامل شیرو خورشید سرخ بندرپهلوی

خوش‌آمد گفت واظهار داشت‌سالنی که‌هم‌اکنون‌مشاهده میکنید چند سال قبل دراثر غرض ورزی های خصوصی عده‌ای افراد ناراحت‌دچار حریق گردیدو سالها دچار تعطیل بود تا اینکه‌وسیله شهرداری بندر پهلوی مجددا تجدید بناشد و بنابه پیشنهاد شیرو خورشید و توجه آقای دکتر سام استاندار گیلان‌به اجاره شیرو خورشید سرخ بندر پهلوی درآمد و براثر علاقه وافری که‌شخص آقای دکتر خطیبی مدیر عامل جمعیت شیرو خورشید سرخ ایران به پیشرفت امور جمعیت های شهرستانها دارند تحت اوامر والاحضرت نیکوکار ریاست عالیه جمعیت شیرو خورشید سرخ‌ایران کمکهای لازم چه‌از نظر مادی وچه ازنظرمعنوی نمودندتاجائیکه‌ملاحظه میکنید این سالن بصورت جالب و آبرومندی تزئین یافته و دارای کلیه وسائل ضروری میباشد .مدیرعامل جمعیت شیرو خورشید سرخ بندر پهلوی درخاتمه سخنان خودازمردم بندر پهلوی خواست که در نگاه‌داری سالن همکاری لازم‌را بنمایند وسخنان خودرا بازنده باد شاهنشاه آریامهر خاتمه داد .

سخنان دکتر رمضانی

آنگاه آقای‌دکتررمضانی‌نماینده مجلس‌شورایملی رشته سخن رابه دست گرفت و طی سخنانی اظهار داشت‌بنده به‌نمایندگی از طرف همشهریان خود از توجهی که‌جمعیت شیروخورشید سرخ ایران به این شهرستان نموده تا چنین سینمای آبرومندی آماده بهره‌برداری گردد تشکر مینمایم - در کشور ما تحت رهبری‌های خردمندانه شاهنشاه آریامهر روز بروز اقدامات‌موثری جهت رفاه حال مردم انجام‌میگردد شاهنشاه ما علاقه وافری‌به‌تامین وسائل آسایش مردم شهرستان دارند و دراین مورد اوامر موکدی مرتبا بمسئولین‌امورصادرمیفرمایند آقای دکتر رمضانی سپس ازپشتکار وهمت آقای علی‌دریابیگی‌مدیرعامل جمعیت شیرو خورشید سرخ بندر پهلوی برای آماده نمودن سالن سینما بوضع آبرومندی که‌مشاهده مشود تشکر کرد .

آقای دکترسام استاندار گیلان سخنرانی میکند

سخنان دکتر خطیبی

آنگاه آقای دکتر خطیبی مدیر عامل جمعیت شیرو خورشید سرخ ایران پشت میکرفون قرارگرفته و چنین‌اظهار داشت . اول‌بایستی ازآقای دریابیگی که باعث شدند شیرو خورشید ایران دربندرپهلوی دارای‌چنین‌سینمای‌آبرومندی باشد تشکر نمایم آقای دکتر خطیبی سپس گفت شیرو خورشید سرخ ایران درحال حاضر دارای ۴۸۲ سازمان درمان درکشور میباشدکه این‌سازمانها برای رفاه حال مردمو مستمندان نهایت جدیت‌را دارند. باید گفت از کلیه عواید شیرو خورشید سرخ فقط ۲ درصد آن خرج پرسنل میگردد وبقیه برای امور درمانی و کارهای خیریه بکار میرود . شیرو خورشید سرخ‌ایران همچنین دارای ۱۷۲ شعبه در تمام شهرستان ها میباشد و بندر پهلوی ازجمله یکی از آنهاست ومیتوان گفت ۲۰ سال قبل که فقط در شهرستانها ۱۰ یا ۱۱ شعبه - شیرو خورشید بود دربندر پهلوی شیرو خورشید سرخ وجود داشت چون رغبتی که‌هم اکنون مردم به شرکت درامور خیریه دارند در قدیم نبود مدیرعامل‌شیروخورشید سپس گفت من‌امیدوارم درآینده ناتاسیس سایر موسسات در بندر پهلوی موجبات رفاه بیشتر حال مردم این شهرستان را انجام‌دهیم والبته اجرای اینگونه برنامه‌ها فقط باکمك ویاری شما مردم‌مقدور است البته نه کمك مادی بلکه‌معنوی ومن از همه شما مردم شاهدوست‌و وطن پرست تقاضای همکاری دارم. امروز درسایه توجه‌وعنایات شاهانه وسرپرستی خواهر والاگهرشان شیرو خورشید سرخ ایران اثرات وجودی‌بسیاردرمملکت دارد و عده زیادی ازافراد مطلع و دلسوزدرآن مشغول بکار هستند .

آنگاه آقای دکتر خطیبی اظهار داشت کشورما دارای ۲۵۰۰ سال تاریخ پرافتخار میباشد شاهنشاه بزرگ‌ما بارهافرموده‌اندبایدبگذشته تکیه‌کرد ولی روبه جلو داشت وبه فکرآینده تابناکتری باشیم .

شماخواهران و برادران عزیز بایستی شیرو خورشیدسرخ‌راکمك معنوی کنید و افراد خدمتگزار آن راتشویق فرمائید درخاتمه‌امیدوارم بتوانیم دراین شهرستان‌موفق‌شویم باشگاه سازمان جوانان شیرو - خورشید و سایر رشته رادر آینده آماده‌نمائیم - زنده وجاوید باد شاهنشاه آریامهر وخاندان جلیل سلطنت . پاینده ایران .

سخنان آقای مهندس‌ریاضی

آنگاه آقای مهندس‌ریاضی‌رئیس مجلس‌شورایملی ضمن سخنانی اظهار داشت جای بسی خوشبختی است‌برای بنده که شاید درعرض یکماه ۲ مرتبه توانسته‌ام به‌استان گیلان مسافرت کنم .یکماه قبل باین‌استان آمدم ودرمراسم‌افتتاح دانشکده کشاورزی و تاسیسات آبیاری فومنات باتفاق‌آقای‌استاندار شرکت کردم و امروز هم‌این‌افتخار دست‌داد تابه‌بندر پهلوی آمده‌ودر مراسم افتتاح سینمای شیرو - خورشید سرخ شرکت کنم .اگر بدوران پرافتخار تاریخ ایران نگاه کنیم بدون هیچ شکی تابحال‌چنین موفقیتی که چند ساله اخیر تحت توجهات شاهنشاه آریامهر نصیب کشورماشده‌سابقه‌ندارد. مادوره‌های بسیارخوب وبدی را پشت سر گذاشته‌ایم وتاریخ ما پراز روز - گاران درخشان‌است اما هیچ موقع چنین ترقی و تعالی نداشته‌ایم . امروز هر کس میتواند فعالیت کند وارزش خودرا درجامعه پیدا نماید میتواند ثروت‌پیدا کند .سطح‌زندگی خود ومردم اطراف خودرا بالا ببرد همچنین درآمد مملکت را بالابرد. کشورما کشور فقیری نیست ما هم آب‌وخاك وهم ذخائر زیر زمینی داریم چیزی که شاید کم داشته باشیم فرد کاریست . ما امروزمواد اولیه صادر و مصنوعات ساخته‌شده وارد میکنیم درحقیقت مثل اینستکه مزد ۲۰ نفر را بفرستیم ومزدیکنفر رابیاوریم . در گیلان علی‌الخصوص بندرپهلوی مردم روشنفکرو روشن- دلی‌وجود دارد .

رئیس مجلس شورایملی سپس گفت امروزه در تمام شئون مملکت تحت رهبری خردمندانه شاهنشاه آریامهر درهر نقطه‌ای پیشرفت‌های سریع مشهود است‌ولی تربیت‌نسل جوان نیز خیلی موثر است‌وسازمان جوانان شیرو خورشید سرخ‌ایران نیز درآتیه کشور بسیارموثرخواهد بود. امیدوارم روز بروز جمعیت شیرو خورشیدسرخ ایران بیشتر توفیق پیدا کند تابتواند به کمك مستمندان ودرماندگان بشتابد .

آقای مهندس ریاضی‌سپس گفت بنده وظیفه خودمیدانم از آقای دریابیگی که چنین مکانی را آماده کرده‌اند تشکر کنم ودر تهران نیز مراتب رابعرض والاحضرت نیکو- کارریاست عالیه شیرو خورشید سرخ ایران خواهم رساندو یقینا باعث خشنودی خاطر خطیرشان خواهد شد .

آنگاه آقای مهندس ریاضی گفت لازم میدانم توجه خواهران‌وبرادران عزیز را به نیات بزرك شاهنشاه‌که برای سعادت و رفاه مردم هست جلب کنم شاهنشاه آریا مهر نظرشان اینست که سطح زندگی فرد فرد مردم بالا برده و بایدهر کس مسئولیت خودرا بهتر انجام دهد تابتواند بهتر زندگی کند آقای مهندس ریاضی سخنان خود رابازنده و جاوید باد شاهنشاه آریامهر خاتمه داد .

سخنان استاندار

سپس آقای دکتر سام استاندار گیلان طی سخنانی چنین اظهار داشت سالنی را که ملاحظه می کنید بااعتبار شهرداری بندرپهلوی ساخته شده و با همت شیر و خورشید سرخ‌تزئین و قابل‌استفاده گردیده و در نتیجه اکنون شیر شما از چنین سینمای مجللی برخوردار است و شما خواهران و برادران عزیز از امروز بامشاهده فیلم های آموزنده در این سینما سرگرم خواهید شد استاندار گیلان سپس گفت چنانچه این مکان را مابدیگری اجاره‌میدادیم ممکن بود اجاره بیشتری دریافت کنیم امااینکار را نکردیم وآنرا بموسسه‌ای اجاره داده‌ایم که کلیه عواید آن بمصرف امور خیریه خواهد رسید و در آن نیز فیلم سینما مورد علاقه مردم خواهد بود بنده آرزو میکنم هیئت مدیره شیرو خورشید سرخ بندرپهلوی در این گام و سایر گامها موفق باشد آقای دکتر سام سپس گفت جمعیت شیرو خورشید سرخ ایران تحت ریاست عالیه والاحضرت گرامی شمس پهلوی اداره می - گردد و امیدوارم در آینده‌توفیقات بیشتری نصیب آن گردد .

تحولات در کشور

استاندار گیلان انگاه اظهار داشت تمام امکانات خدمت‌وخدمت گزاری و پیشرفت و ترقی در این مملکت می باشد وراه‌برای‌همه کس بازاست یك نمونه از اینها خود بنده می باشم که یك آموزگار هستم و فعلا در سمت استاندار گیلان انجام وظیفه میکنم.استاندار شما از یك خانواده متوسط‌بدنیا آمده اما فقط در اثر بیداری‌چشم پدر دلسوز ما شاهنشاه آریامهر این سمت به بنده محول شده و هر کس که صداقت وامانت از خود نشان دهد موفق خواهد شد در خاتمه از آقای مهندس ریاضی تقاضا میکنم‌که با قطع نوار سه رنك سینمای شیر و خورشیدسرخ بندر پهلوی رابنام نامی شاهنشاه آریامهر افتتاح فرمایند .

قطع نوار

دراین موقع آقای مهندس ریاضی ریاست مجلس شورای ملی باقطع نوار سه رنك سینمای مجلل شیر وخورشید سرخ بندر پهلوی رابنام نامی شاهنشاه آریامهر افتتاح نمود وبلافاصله بانمایش تصویرشاهنشاه بروی پرده‌ونواختن سلام‌شاهنشاهی سینما کار خودرا آغاز کرد .

پذیرائی و بازدید

پس از افتتاح سینما مدعوین‌در سالن پذیرائی سینماحضور یافتند و توسط بانوان داوطلب وابسته‌به جمعیت شیرو خورشید سرخ‌بندر پهلوی و مدیر و کارکنان سینما مورد پذیرائی قرار گرفته وعده‌ای نیز به‌بازدید از قسمت های‌مختلف سینما پرداختند آنگاه مجددا مدعوین در سالن سینما حضوریافته و فیلم جالب «دیروز- امروز-فردا» با شرکت سوفیالورن نمایش داده شد .

گنجایش وکافه تریا

این سینما گنجایش ۶۰۰ نفر جمعیت رادارد و مجهز بکلیه‌لوازم ودستگاه گرم و سرد کننده و همچنین یك کافه تریای جالب و مدرن می باشد و بطور کلی می توان گفت این سینما هم ردیف سینما های درجه یك تهران می باشد مدیریت سینما شیروخورشید سرخ بندر پهلوی با آقای محسن رضوان روح می باشد که یکی از افراد بصیر در فن سینما است در سینمای شیر وخورشید سرخ بندر پهلوی فیلم بدون انتراکت نمایش داده میشود و برای این منظور دو دستگاه آپارات‌خریداری شده .

بهترین فیلم‌ها

آقای محسن رضوان روح مدیر این سینما از هم اکنون قرارداد نمایش بهترین فیلم هائی که در روی اکراین سینماهای تهران نمایش داده میشود و یا خواهد شد باکمپانی های وارد کننده فیلم بسته است و برای کادراداری و کنترل این سینما از عده‌ای افراد مجرب و جوان‌و تحصیل کرده استفاده شده است. این سینما همچنین دارای‌راحت ترین صندلیها و وسایل آسایش‌مشتریان می باشد .

در حال نواختن سلام شاهنشاهی

نمای خارجی بافنون و پلاستیك قرمز رنك سر در سینما

دکتر رمضانی

قطع نوار سه رنك وسیله مهندس ریاضی

آقای دکتر خطیبی مدیر عامل جمعیت شیرو خورشیدسرخ ایران هنگام صحبت

آقای مهندس ریاضی هنگام صحبت

منظره‌ای از سالن سینما د رردیف جلو آقای مهندس ریاضی و آقای دکتر سام استاندار گیلان دیده میشوند

۵ سال پس از روز تاریخی ۶ بهمن ۱۳۴۱

شکوفه های انقلاب ثمر میدهد

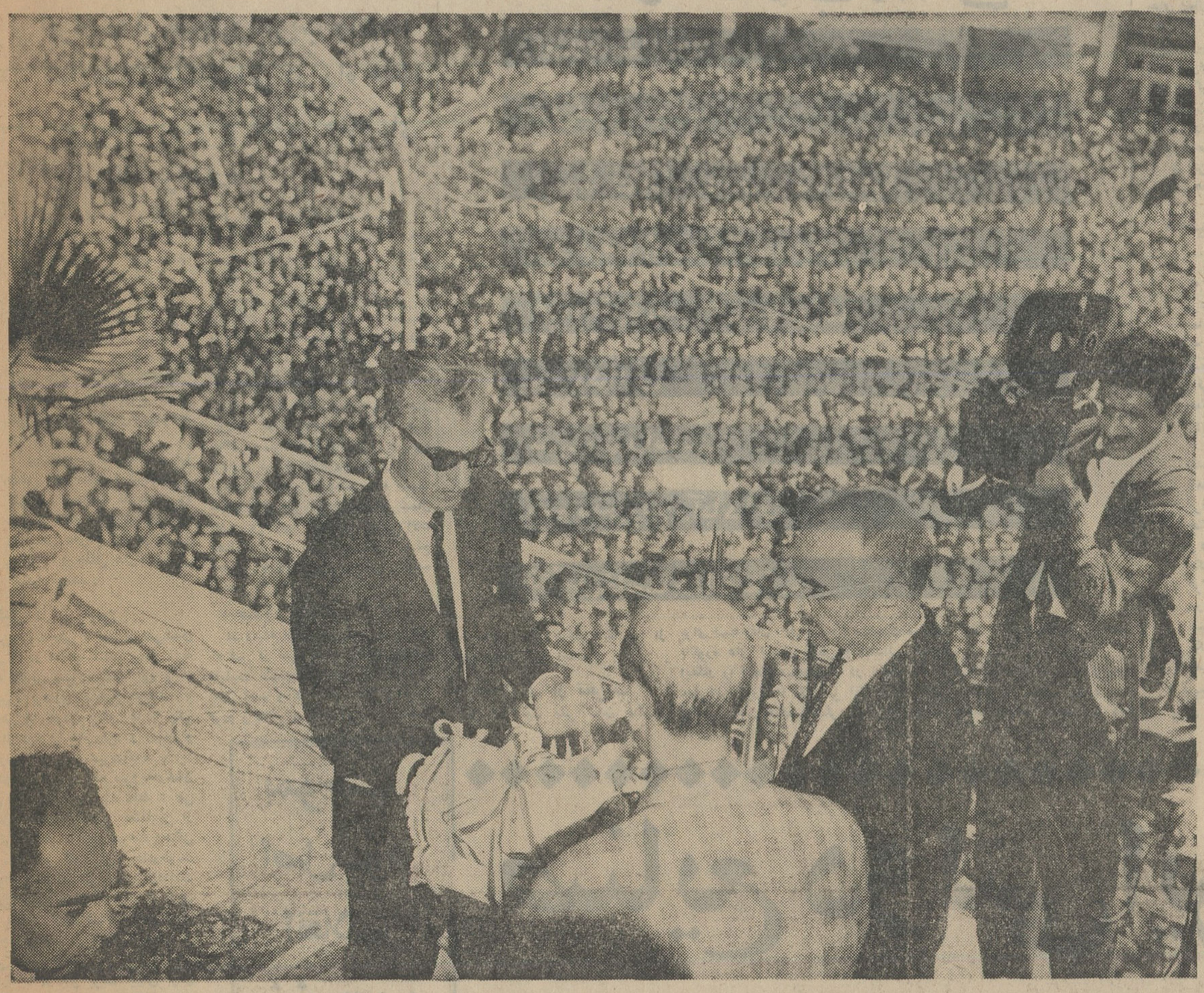

.... آن‌پنج میلیون‌وششصد هزارنفری که‌در تصویب ملی ایران شرکت کرده‌اند ، تا موقعی که این انقلاب مقدس به تمام هدف های فعلی و آینده‌خود برسد ، مسلما ازپای نخواهند نشست .

و این راهی است که منتهی بروشنائی است، منتهی به آزادی است ، منتهی به سربلندی و افتخارات و منتهی به تشکیل جامعه‌ای براساس عدالت اجتماعی است .

از سخنان شاهنشاه

نهال انقلاب ایران امروز پنجساله شد ومردم میهن‌ما، اینك باامیدی بزرك، برای ایران باعظمت فردای خویش، از این‌نهال‌که هرروز برومندترمیشود، برمیگیرند... وباهمین امیدبزرك که‌سالیان دراز ، دردلهاشان میجوشید درخت انقلاب راآبیاری میکنند ... انقلاب مقدسی که‌چهره وطن‌مارا دگرگون ساخته پیش خواهدرفت وهیچ عاملی مانع رشدآن نخواهد بود.

به این‌انقلاب سفید ، شاه ایران‌فرمان دادومردم‌ایران، مشتاقانه برآن صحه‌گذاردند وبشریت آنرا ستایش‌کرد... وباین ترتیب‌است‌که انقلاب پیش‌میرود وهیچوقت باز نمی‌ایستد وآنانکه باین حقایق آشنا نیستند، راهی‌ندارند جز اینکه ازسرراه انقلاب‌کنار بروند .

اینك بیست‌وهفت میلیون ایرانی آرزومند ومشتاق ، درشهرهای بزرك وکوچك، درروستاهای دورونزدیك و در صحاری ودرکوهساران ایران اثرات انقلاب ششم بهمن را لمس‌میکنند وبازوهای ازبند رسته‌شان‌ودلهای‌مالامال‌از عشق‌وستایششان به شاه وبه‌میهن‌خویش، پاسدارآن‌است.

نویسندگان وخبرنگاران اطلاعات، درآستانه‌سال پنجم انقلاب پرشکوه ایران، اوراق کتاب بزرك انقلاب را ورق زده‌اند وآنچه‌که دراین صفحات میخوانید فقط گوشه‌هائی ازاین‌کتاب بزرك را مجسم میکند :

اصلاحات ارضی سرآغاز زندگی جدید برای ۱۹ میلیون هموطن کشاورز

بدستور ارباب ، تمام اهالی ده درمیان سرماوبرف بی‌نظیرآنسال، درمحوطه‌ای کنار ده اجتماع کرده بودند ، «ارباب»در کنج ماشین آخرین سیستم خود لمیده بود ، مباشر او دستور میداد و دو نفر نوکر گردن کلفت ، عباس جوان را زیر شلاق و چوب گرفته‌بودند.

ماجرا از این قرار بود که ، عباس گرفتار عشق‌زهرا دختریکی از ساکنان ده شده بود ، زهراهم باین عشق جواب مثبت داده بود. عباس جوانی خوش هیکل‌و خوش صورت بود او مدتی بشهر آمده بودو با کوشش‌وتلاش‌زیاد سوادی پیدا کرده بود او قصد داشت با زهرا ازدواج کند و بعد دست زنش را بگیرد و از ده ، از جائی که یك عمر سختی وفشار و زورو قلدری دیده برای همیشه چشم بپوشد .

پدر و مادر زهرا و عباس با ازدواج آنها موافق بودند زیرا ، فرزندان آنها زوج متناسبی بودند که آینده سعادت آمیزی را می توانستند پی ریزی کنند .

اما .... اما سرنوشت چیزدیگری برایشان میخواست ، ارباب ، یك روز هنگامی که برای سرکشی بده آمده بود زهرا را دید ، زهرا خوشگل بود ، قدو قواره‌ای جالب داشت و توی همه دختران ده نظیر نداشت .

ارباب پیر ، که سبیل های کلفتش ازبناگوش آویزان بودو صدای رعد آورش از نزدیك ده بدنهای ضعیف رعایای زحمتکش را بلرزه میانداخت به مباشرش امر کرد که زهرا را بخانه اودر شهر بیاورند آنروز ارباب ده را ترك گفت‌ولی‌هنگامی که مباشران قصد اجرای دستور ارباب را داشتند ، عباس یك تنه با آنها بجدال پرداخت و گوشمالی‌سختی به نوکران ارباب داد .

امروز ارباب میخواست انتقام بگیرد ، میخواست بفهماند که حاکم مطلق‌اوست. هرچه بخواهد باید بشودو هرکس که بدستورش گردن ننهد جزایش سخت‌وگران خواهد بود .

عباس در میان سکوت واندوه اهالی آنقدر شلاق‌خورد که‌ساعتی بعد با جهان وداع کرد ....

این ، داستانیست غم‌انگیز که هنوز در غرب کشور چشم ها را میگریاند.

اهالی دهات اطراف اغلب شب های جمعه به مقبره ساده عباس که در زیر یك درخت بید مجنون قرار دارد سری میزنند و شاخه گلی نثار آرامگاهش میکنند .

***

این تنها سرنوشت عباس نبود ، این سرنوشت میلیون ها کشاورز وطن ما بود که دستخوش امیال اربابان آنروز خود بودند .

*** اراده شاهنشاه**

در آنروز ها ایران در چنگال عده‌ای معدود اسیر بود ، کشور میان برخی از کسانی که انسان ها را زیر یوغ خود داشتندتقسیم شده بود .

شرق و غرب و شمال و جنوب دراختیار اقویا قرار داشت و همه چیز بمیل و اراده این گروه به گردش درمی آمد و بدور خود ادامه میداد .

اجرای طرح‌های عمرانی، بهبود زندگی، با سواد کردن و حتی تامین بهداشت، وهراقدام دیگری که میخواست بنفع اکثریت ملت انجام پذیرد در نطفه فراموش میشد ، زیرا آنها که سلاطین بی‌تاج و تخت بودند بمذاقشان ، چنین تحولاتی خوش نمی آمد هر قانونی که در طبع‌این گروه‌خوش نمی آمد با اشاره‌ای در مرکز قانونگزاری کشور بهم میریخت و دگرگون میشد و در چنین شرایطی بود که اراده شاهنشاه ایران که بیش از هرکس‌دیگر از اوضاع مملکت خویش رنج می بردند براین قرارگرفت که‌انقلاب سفید خویش را آغاز کنند واولین ماده انقلاب را که در حقیقت زیر بنای مواد دیگر انقلابی بود اعلام فرمایند .

بگذارید پنج شش سال بعقب برگردیم .

قانون اصلاحات ارضی بمنظور تحدید مالکیت‌های بزرك‌خصوصی در زمان حکومت دکتر اقبال‌تسلیم مجلس شد.

مهندس مهده‌ی‌وزیر کشاورزی وقت ، دفاع از این لایحه رابعهده داشت .

لایحه پس از مدتها جنجال وبحث وتغییرات‌زیاد، عاقبت درکمیسیون خاص مجلس شورای ملی که ریاست آنرا عمیدی نوری بعهده داشت تصویب گردید .

این لایحه در تاریخ ۲۶اردیبهشت ماه ۱۳۳۹ بتصویب‌نهائی مجلسین رسیدو بصورت قانون درآمد .

بموجب این قانون ، حدنصاب مالکیت برای‌هرشخص ۴۰۰هکتار زمین آبی و یا ۸۰۰ هکتار زمین دیم تعیین شده بود . علاوه برآن هر مالك میتوانست در ظرف دو سال ، از تاریخ تصویب قانون ۱٫۵ برابر این مقدار را بوراث قانونی خود منتقل نماید . ازجمله اختیاراتی که این قانون بمالکان آنروز داده بود این بود که مالك حق داشت ،هر مقدار از اراضی خود را که مایل است بدیگران انتقال دهدودرمقابل مبلغی بعنوان عوارض عمران بدولت بپردازد .

*** تقسیم املاك سلطنتی**

بدیهی بود که چنین قانون و مقرراتی نمیتوانست هدفهای عمیق و بزرك شاهنشاه را تامین کند ، **زیرا شاه ایران اصلاحات ارضی ایران را با تقسیم املاك سلطنتی ازهفتم‌بهمن‌ماه۱۳۳۹ آغازکرده‌اند**

براین اساس ، قانون اصلاحی اصلاحات ارضی در تاریخ ۱۹٫۱۰٫۱۳۴۰ بتصویب رسید ودر شهرستان مراغه بمرحله اجراء گذاشته شد .

بموجب قانون جدید، حدنصاب مالکیت برای هرشخص در تمام ایران یك ده ششدانك تعیین گردید و علاوه‌بریك ده ششدانك مالك میتوانست اراضی مکانیزه و باغات و عرصه و اعیان آنها را کلا برای خود نگاهداری نماید .

طبق این قانون اصل ارزیابی‌دهات برمبنای مالیاتیکه‌مالك‌قبل‌ازتصویب قانون بدولت پرداخته بود قرار گرفت و باین‌ترتیب‌به‌بهترین‌وجهی از تعدادی کسانیکه همواره‌بعناوین مختلف از پرداخت مالیات حقه‌خود سرباز میزدندانتقام‌گرفته‌شداراضی آنها شاید کمتر از قیمت واقعی بدولت و سپس‌به‌کشاورزان‌واگذار گردید اجرای قانون‌اصلاحی‌قانون اصلاحات‌ارضی‌و الغای رژیم‌ارباب‌و رعیتی سیستم کهنه‌وپوسیده‌روابط مالك وزارع رابهم ریخت .

*** قتل مهندس ملك عابدی**

عده‌ای از مالکان که واقعیت زمان را درك نمی‌کردند و تحمل واژگون شدن کاخ های خودراکه برپایه ظلم و ستم وزور وقلدری استوار بود نداشتند دست به تحریکاتی زدند . که از آن جمله باید به‌حادثه قتل مهندس ملك عابدی مامور اصلاحات ارضی ،در فارس اشاره کرد .

اما اصلاحات ارضی‌ایران دیگر نمیتوانست متوقف شود اجرای آن در کلیه شهرستانهای کشور یکی پس‌از دیگری ادامه یافت و تاسوم اسفندماه ۱۳۴۳ تقریبا کار آن پایان یافت .

تاآن تاریخ در ۳۵۹۲ قریه ششدانك وکمتر از ششدانك‌بعلل مختلف از قبیل اختلافات ثبتی و فقدان شناسنامه کشاورزان صاحب نسق‌مرحله اول قانون اجرا نشده بود .

*** شش ماده انقلاب**

قانون موادالحاقی‌بقانون‌اصلاحات ارضی درتاریخ ۲۷٫۱۰٫۴۱بتصویب دولت رسید ودرتاریخ ششم بهمن ماه ۱۳۴۱ بود که شش ماده‌انقلاب شاه ومردم که مهمترین ماده آن اصلاحات ارضی بود بتصویب ملت ایران رسید .

رئوس مواد الحاقی‌شامل فروش ملل بتراضی ، تقسیم و اجاره‌بود.

آئین‌نامه اجرائی موادالحاقی در تاریخ سوم مرداد ماه ۱۳۴۳ به تصویب کمیسیون خاص مشترك مجلسین رسید و اجرای آن پس‌از آمادگی کافی آغاز شد .

اکنون درحدود دوسال ونیم از آغاز اجرای این مرحله میگذرد که در روز ۱۹دیماه یعنی روزدوشنبه این‌هفته شاهنشاه طی پیامی‌بهمین مناسبت فرمودند .

«عملیات اجرائی مرحله‌دوم اصلاحات ارضی در سطح روستاها باسرعت و قاطعیت قابل ملاحظه‌ای تقریبا به‌پایان رسیده است »

*** ایجاد شرکتهای تعاونی**

اجرای قانون اصلاحات ارضی و خروج مالك از سطح روستا درآغاز به‌کشاورزان‌یعنی۷۵درصد از مردم کشورما که تعداد آنها را میتوان براساس آمارگیری جدید بیش‌از ۱۹میلیون نفر دانست آزادی و استقلال داد امااین‌آزادی‌به‌تنهائی مورد نظر نبود ،**کشاورز می‌بایست آزاد وخوب زندگی کند .**

برای این منظور لازم بود جای خالی مالك دردهات پرشود زیرا دیگر سرمایه مالك اگرچه جزئی وکم‌بود درروستاها بکارنمیافتاد .

قنات آب باید پاك میشد ومرمت میگردید ، بذرباید بموقع دراختیار کشاورز قرار میگرفت ، محصول نیز باید سروقت به‌مراکز مصرف منتقل میشد وهمه‌اینهابه‌پول‌احتیاج داشت .

برای جبران این خلاءراه‌ایجادو **تقویت شرکت های تعاونی بود .**

دولت برای این منظور اقدامات وسیعی‌بعمل‌آورد و سازمانی‌تاسیس کرد .

ایجاد شرکت‌های‌تعاونی‌درقانون اصلاحات ارضی نیزپیش بینی شده است .

این شرکتها میتوانند بکشاورزان وام تولیدی و مصرفی بدهند تا از این محل مثلا نفت ، چای و قند و شکر و یا کودشیمیائی و بذر و وسائل کارو‌ماشین آلات برای‌آنها تهیه شود

براساس آمار موجود تاپایان آذرماه سال جاری مجموعا تعداد ۷۳۸۳ شرکت‌تعاونی روستائی در ایران تشکیل شده که در آنها جمعا ۹۰۸۶۴۵ کشاورز عضویت دارند .

سرمایه شرکت های مذکور بالغ‌بر ۸۲۳۵۴۷٫۱۵۰ ریال‌می‌باشد

*** نیاز به آموزش**

بدیهی‌است که کشاورزان‌کشورما احتیاج به‌شرکت‌های تعاونی‌بیشتری دارند ، آنها علاوه براعتبار ووام و وسایل ، نیازبه‌آموزش و تعلیم دارند .

باید فکر کشاورز را تغییر داد باید فرزند دهقان را درمحل کارش بازندگی بهتر و کشاورزی نوین آشنا کرد .این ها کارهائیست‌که باید باقاطعیت بیشتری انجام گیرد وگرنه انتقال روستانشینان به‌شهر هاهمچنان تهران و مراکز دیگر استانها را تهدید خواهدکرد

بهبود زندگی دهقان و افزایش درآمد دهقان باعث توانائی بیشتر او برای خرید خواهد شد و خرید بیشتر دهقان یعنی گردش سریع کارخانه هاو صنعت و درنتیجه بهبود زندگی عمومی ...

اگر پنجسال پیش عده‌ای از مالکان تصور میکردند که‌باتقسیم املاك خود ، هستی خودرا از دست میدهند امروز باگذشت این زمان کوتاه به‌آنها ثابت‌شده است که اشتباهی عظیم میکرده‌اند .

به آمار اجرای قانون اصلاحات ارضی توجه‌کنید

*** مرحله اول**

تعداد دهات خریداری و واگذار شده ۱۴۸۳۴ قریه

تعداد خانوار زارع که صاحب آب و ملك شده‌اند۵۸۷۵۶۶ خانوار

بهای املاك خریداری شده ۸٫۸۷۸٫۵۹۵٫۴۶۲ ریال

*** مرحله دوم**

تعداد املاك موقوفه که اجاره داده شده ۱۲۰۹۰ رقبه

تعداد ۲۰۲۳۵۹ نفر خرده‌مالك ، املاك خودرابه ۱۰۷۶۷۷۵ زارع صاحب نسق اجاره داده‌اند .

تعداد ۳۲۲۰ نفر خرده مالك ، املاك خود را بتراضی به ۴۵۹۸۵ نفر زارع فروخته‌اند .

تعداد ۱۴۱۸۷ نفر زارع حقوق زارعانه و یا حق ریشه خود را به ۶۳۹۲ نفر خرده مالك فروخته‌اند .

بااین اصطلاحات آشناشوید

نسق زراعتی : زمینی که تحت تصرف زارع بوده و روی‌آن کشت میکرده است .

گاو بند : کسی است که مالك زمین نیست ولی با داشتن یك یا چند عامل زراعتی در زمین‌مالك زراعت میکرده است

برزگر : کسی است که مالك زمین و یا عوامل دیگر زراعتی نیست و در مقابل انجام کار زراعتی سهمی از محصول دریافت میکند

کارگر کشاورزی : شخصی است که صاحب زمین وعوامل دیگر زراعتی نیست و در مقابل انجام کار معین زراعتی مزدنقدی یا جنسی میگیرد .

خوش نشین : فردی است که در ده سکونت دارد و معمولا دامدار یا دکاندار و یا کارگر ساختمانی است .

دشتبان : کسی است که از محصولات کشاورزی مراقبت میکند .

زمین ، آب ، گاو، کار، بذر پنج عامل زراعتی بوده است.

اصل دوم از انقلاب شاه و مردم جنگلها را ملی کرد

جنگل: ثروت بزرگ ملی ایران

انقلاب ششم بهمن ماه، جنگلهای ایران را از تطاول و تخریب نجات داد سازمان جنگلبانی در راه حفظ وحراست بهتر و تکثیر جنگلهای ایران گام برمدارد

جنگل، یکی از بزرگترین سرمایه های طبیعی کشور ما محسوب میشود و بیش از ۱۸ میلیون هکتار از مساحت ایران را جنگل فرا گرفته است.

انبوه‌ترین و پرارزش ترین جنگل های کشور در شمال‌قرار دارد که مساحت آن ۳ میلیون‌و ۴۰۰ هزار هکتار میباشد، این جنگل ها سواحل جنوبی دریای خزر را چون زنجیری بهم‌مرتبط ساخته است.

در جنوب و مغرب کشورنیز جنگل های خالص و آمیخته از بلوط، مساحت تقریبی ۱۰ میلیون هکتار را پوشانیده‌وبقیه را جنگل های پسته در مشرق و مغرب و جنگل های کویری تشکیل میدهد.

*** قبل از ۶ بهمن**

این ثروت ملی تا قبل از ملی‌شدن جنگل ها در انقلاب ششم بهمن، به دست تقدیر سپرده شده بود و از آن بهره برداری صحیح نمیشد و اشخاص با نفوذی جنگل ها را یکی پس از دیگری بنام خود و اعوان و انصارشان به ثبت میرساندند.

علاوه بر این با قطع بیرویه‌درختان جنگل و بهره برداری غلط، طی سالیان دراز، مقادیر معتنابهی از این ثروت ملی از بین میرفت وجنگل های سر سبز که برای ایجادرطوبت در نواحی شمالی اثرات فراوان‌داشت بصورت مخروبه در میامد، از طرف دیگر باگران شدن قیمت اراضی‌شمال و توجه مردم باین نقاط، عده‌ای از مالکین عمدا جنگل ها را آتش می‌زدند تا با از بین بردن جنگل برای خود زمین مزروعی و یا باغات میوه تهیه نمایند!

*** ملی شدن جنگلها**

قانون ملی شدن جنگلها همراه پنج اصل دیگر انقلابی در روزتاریخی ششم بهمن ماه ۱۳۴۱ بتصویب‌ملی رسید.

هیئت وزیران در جلسه ۲۷ دیماه سال ۱۳۴۱ تصویب نمود که «کلیه جنگلها و مراتع و بیشه های طبیعی و اراضی جنگلی کشور جزء اموال عمومی محسوب و متعلق به‌دولت‌است، ولو اینکه قبل از این تاریخ افرادی آنرا متصرف شده و سند مالکیت گرفته باشند».

بدین ترتیب حفظ و احیاء و توسعه منابع جنگلی و بهره برداری از آن بعهده سازمان جنگلبانی‌ایران قرار گرفت ودر شهریور سال ۴۲ نیز آئین نامه مربوط به ملی شدن جنگلها تدوین و بموقع اجراء گذاشته شد.

*** تشکیل گارد جنگل**

اولین اقدام سازمان جنگل‌بانی پس از ملی شدن جنگلها این بود که با ایجاد یك گارد مجهز از قطع درختان‌وسوزاندن و تصاحب جنگلها جلوگیری شود، برای‌این‌منظور گاردجنگل بوجود آمد.

گارد جنگل شامل ۶۶۴ نفر سرباز و درجه‌دار میباشد ودر ۵۶پاسگاه در اطراف و اعماق جنگل ها مستقر گردیده‌اند.

*** تخلفات**

باتشکیل گارد جنگل تخلفات در جنگل ها به نسبت قابل ملاحظه‌ای تخفیف یافت، واینك سازمان جنگل‌بانی در نظر دارد بمنظور مبارزه بیشتر با متجاوزین گردان مستقل گارد جنگل را تبدیل به هنك‌نماید.

*** بهره برداری**

روش نوین بهره برداری از جنگل ها پس از انقلاب ششم بهمن با استفاده از قانون ملی شدن جنگل ها معمول گردید، در حال حاضر برای بهره برداری از جنگل های شمال طرحهای عمده‌ای در نظر گرفته میشود که همه ساله زیر نظر کار-شناسان داخلی و خارجی‌بمرحله‌اجراء در میاید و در سال گذشته ۵۸هزار هکتار طرح جنگلداری بر اساس‌روش های نوین تهیه گردیده است.

همچنین برای نظارت در نحوه بهره‌برداری چوب و فروش آن وکنترل قیمت ها و تامین نیازمندیهای چوب موسسات دولتی و جلوگیری از نوسانات غیر عادی نرخها، بوسیله مامورین مربوطه چند طرح جنگلداری مورد عمل قرار گرفته است.

*** میزان فروش**

با استفاده از همین طرحها در سال ۱۳۴۴ تعداد ۲۰٫۰۳۲ اصله چوب جنگلی وسیله‌اداره بازرگانی و بهره برداری بمبلغ ۸٫۴۳۸٫۶۴۳ ریال به موسسات دولتی فروخته شده است، بعلاوه واحد بهره برداری دولتی شمال مقدار ۶۵٫۱۶۱ اصله چوب آلات مختلف و ۱۰ هزار تن ذغال بمبلغ ۱۹٫۷۰۴٫۰۷۷ ریال بفروش رسانده است.

*** صدور چوب**

در زمینه تولید چوب و صدور آن که قبل از ملی شدن جنگلها چندان قابلیت صدور نداشت، اقداماتی بعمل آمده و هر ساله مقداری چوب گردو و مقدار ۹ تا۱۰ هزار متر مکعب چوب های دیگر جنگلی بخارج از کشور صادر شده است.

*** جلوگیری از تخریب**

قبل از قانون ملی شدن جنگلها برای تهیه ذغال، افراد بدون صلاحیت باکوره های بسیار ناقص و ابتدائی اینکار را انجام میدادند و در نتیجه عمل این کوره ها علاوه بر آنکه‌باعث از بین رفتن جنگلها میگردید، برای صاحبان آنان نیز استفاده زیادی نداشت.

میزان تهیه ذغال بوسیله کوره‌های ناقص معمولا تا میزان ۹۲ در صد افت داشت و فقط ۸ در صد ذغال نصیب آنان میگردید ولی سازمان جنگلبانی از سال ۴۱ ببعد کلیه کوره های ذغال گیری را تعطیل و خودراسا اقدام به تهیه ذغال مورد احتیاج‌کشور نموده است.

برای این منظور برنامه وسیعی تدوین گردید تا اهالی مناطق جنوبی غربی، شرقی و مرکزی کشور از ذغال درختان افتاده و مازاد درختان قطع شده استفاده کنند.

با این روش قیمت ذغال در تمام استان ها تثبیت شده است.

*** احیاء جنگلها**

جنگل سرمایه‌ایست بی انتها که اگر بطریق صحیح بهره-برداری و نگاهداری شود هرگز تمامی نخواهد داشت، برای آن که از جنگلها استفاده کامل و صحیح بشود سازمان جنگل-بانی اقدامات وسیعی در زمینه جنگل کاری و احیاء جنگل‌بعمل آورده است.

تعداد زیادی برنامه‌دردست اقدام میباشد که کلیه اراضی آماده تبدیل بجنگل شود، برنامه هائی که پس از ملی‌شدن جنگلها دراین زمینه اجرا شده و در شهرستان های رشت ۱۴۲ هکتار، مازندران ۲۳۰ هکتار، گرگان ۱۰۸ هکتار، خوزستان ۳۱۵ هکتار، کردستان ۶ و نیم هکتار و در رضائیه در ۱۳ هکتار از اراضی، جنگل های مصنوعی احداث گردیده است.

*** تهیه درخت**

برای تهیه و تولید نهال و غرس آنها در نقاط مختلف کشور قطعه زمینی بمساحت ۱۴۰ هکتار ازاراضی خالصه کرج باینکار اختصاص یافته و بمنظور جانشین‌کردن‌درختان مرغوب و اجرای عملیات تولید خزانه، مقدار ۱۵۰ کیلو بذر جنگلی از خارج‌کشور و همچنین جنگل های داخلی تهیه شده و به خزانه های موجود درسراسر کشور که بمنظور تهیه نهال مهیا گردیده ارسال گردیده است.

سازمان جنگلبانی در نظر دارد به منظور اجرای کامل قانون ملی شدن جنگلها در اطراف کوهستان های مشرف بسدهای کشور جنگل کاری کند، بااین اقدام‌هوای این نواحی تلطیف خواهد شد و ضمنا از ریزش سنك‌و شن بداخل سد ها و پر شدن آنها جلوگیری بعمل خواهد آمد.

اثر دیگر اجرای این برنامه‌استفاده از آبهای «هرز» میباشد که غالبا در کوهستانها جاری میشود و با کاشتن درخت در آن نواحی‌ازاین آب ها نیز حداکثر استفاده بعمل خواهدآمد.

قبل از ملی شدن جنگلها، راه های قابل استفاده‌ای در میان جنگل ها وجود نداشت ولی طی دو سه‌سال اخیر با احداث راههای شوسه دردا‌خل جنگلها، حمل چوب سریع‌و آسان شده‌وضمنا برشد گیاهان نیزصدمه‌ای نمیرسد.

*** آغاز تحول**

آنچه مسلم است، ملی شدن جنگلها مبداء تحولی در جنگل های ما است، تلاشهائی که‌برای حفظ و نگاهداری و احیای جنگل ها در دو سه سال اخیر بعمل آمده بطور یقین اگر با قانون ملی شدن جنگلها آغاز نشده‌بود عواقب وخیمی برای کشور ما داشت، زیرا مهمترین خطر تهدید جنگلها، افزایش خشکی هوا و تقلیل میزان نزول‌متوسط باران است که همه ما به نیاز فراوان کشور بدان‌اعتراف‌داریم.

اصول نه گانه انقلاب شاه و ملت

- اصلاحات ارضی
- ملی کردن جنگلها
- سهیم شدن کارگران در سود کارگاهها
- فروش سهام کارخانجات دولتی
- اعطاء حقوق سیاسی به بانوان
- سپاه دانش
- سپاه بهداشت
- سپاه ترویج و آبادانی
- تشکیل خانه‌های انصاف

بموجب اصل سوم انقلاب ششم بهمن

صنایع دولتی ایران ملی شد

سهام کارخانجات دولتی ایران به ارزش هفتهزار میلیون‌ریال بمردم فروخته میشود

بسیاری از کارخانجات دولتی تاکنون بفروش رسیده است

سود سهام کارخانجات فروخته شده تاشش درصدتضمین‌میشود

اجرای قانون اصلاحات‌ارضی، از یکطرف، واگذاری فعالیت های تولیدی و صنعتی بمردم از طرف دیگرو سهیم‌کردن مالکان سابق درفعالیت های مفیدصنعتی کشور پدیده انقلابی دیگری را بوجود آورد که آن فروش سهام کارخانجات‌دولتی به‌مالکان سابق اراضی بود.

*** فلسفه انقلاب**

فلسفه این‌اصل‌انقلاب‌واثرات‌مفیدی که میتوانست در اقتصاد کشور بوجود آورد، دراینجا مورد بحث مانیست، اما اشاره باین نکته ضروری است که اگر مالك از سطح ده خارج میشد ودهقان صاحب آب وملك‌میگردید، نظر براین نبود که سرمایه های‌عاطل وباطل بیافتد ویافرد یاافرادی ازصحنه فعالیت مملکت کنار گذاشته شوند.

ریشه قوانین انقلابی براین اصل استوار است که از نیروی تمام افراد کشور درراه صحیح ومفید خود با حداکثر بازده استفاده شود.

اگراصلاحات ارضی سرمایه‌ای را بمالك سابق عودت میداد، اقتصاد و نظم صحیح‌حکم‌میکرد که‌این سرمایه بکاری گمارده‌شود که‌اثرات‌اقتصادیش عاید مالك سابق وسرمایه دار امروز بشود ودراین راه‌مملکت نیز بهره‌مند گردد.

*** تجدیدنظر در کارخانه‌ها**

برای اجرای این اصل مهم، در آغاز لازم بود در کارخانه‌ها تجدید نظرشود، ماشین‌آلات، سیستم‌گردش کارخانه و تمام عواملی که در تولید موثر است مجددا مورد بررسی قرار گیرد.

این اقدامات ظرف‌سالهای اول‌انجام گرفت و بسیاری از کارخانه‌های دولتی که‌حتی ضرر دهنده بودند بکارخانه های سوددهنده و مدرن تبدیل گشت، دراین خلال‌بتدریج‌ارزیابی کارخانجات دولتی انجام گرفت، در آغاز نظربر این بود که سهام کلیه کارخانجات دولتی مشترکا منتشر شود، یعنی خریدار یك سهم، سهامی از کلیه کارخانه هادر دست داشته باشد.

این نظر پس از مدتها بررسی ومطالعه مورد قبول قرار نگرفت و بالاخره سهام هریك از کارخانه‌ها جداگانه‌منتشر گردید.

طبق بررسی کارشناسان ارزش سهام کارخانجات دولتی جمعا ۷٫۰۰۰ میلیون ریال تعیین گردید.

اکنون سهام کارخانه‌های قند کرج، موادنسوز امین‌آباد، روغن کشی ورامین، چیت‌سازی بهشهر، نساجی شاهی، گونی بافی‌شاهی، قندشاه-آباد، قند مرودشت و قند شازند بمعرض فروش ودر اختیار متقاضیان قرار گرفته است و ضمنا سهام کارخانجات کلیسیرین و صابون، روغن کشی کنجد رودبار، کنسرو شاهی دروغن کشی ورامین کلا بفروش رفته است.

*** کارمندان و کارگران**

تعداد کارمندان شرکت سهامی کارخانجات ایران به ۲۰۰۰ نفربالغ میگردد که۴۵۰ نفر آنها رسمی و بقیه حکمی هستند، این کارمندان ازافراد مطلع‌و باسابقه دستگاه های صنعتی می‌باشند.

*** در تحول اقتصادی**

ازتاریخ تصویب اصل سوم‌انقلاب، شرکت های سهامی کارخانجات دولتی موفق شده است تمام کارخانجاتی‌را که سود دهنده بوده‌اند و یادر نتیجه اقدامات شرکت سود دهنده شده‌اند بصورت شرکت مستقل در آورده و بموجب اساسنامه خاص هر شرکت اداره امور آن رابعهده هیئت مدیره جدید واگذار نماید.

سهام شرکت ها بوسیله بانك اعتبارات کشاورزی و عمران روستائی ایران بفروش میرسد. برای اینکه کلیه مردم بتوانند در خرید سهام کارخانه های‌دولتی شرکت‌کننده ارزش هرسهم ۱۰۰۰ ریال معین شده‌است‌و افراد از طرفی بوسیله مجامع عمومی درسرنوشت صنایع کشور نظارت‌می-کنند واز طرف دیگر از طریق تجهیز پس‌انداز های کوچك بمنظور توسعه امور کشاورزی بهره‌برداری بعمل‌می-اید.

*** نساجی**

شرکت سهامی کارخانجات ایران موفق شده است باتامین مقدار پنبه‌مورد لزوم کارخانجات خودو تثبیت قیمت ها فرآورده های ارزان و مرغوب تهیه نماید ودر نتیجه علاوه بر تثبیت‌قیمت ها، محصولات مورد پسند مردم رانیز عرضه داشته است.

حجم تولیدات کارخانجات نساجی شرکت‌های سهامی‌ایران درحدود یك‌چهارم‌ظرفیت تولیدی کشور است (۸۰ میلیون متر انواع قماش)، ازلحاظ محصولات کنفی شرکت‌سهامی کارخانجات ایران ۸۰ درصد ظرفیت تولیدی کشوررا دردست دارد.

*** نقش بانك کشاورزی**

مطابق ماده۶ لایحه قانونی فروش سهام کارخانجات دولتی، سهام‌شرکت منحصرا بوسیله بانك‌کشاورزی‌ایران بفروش میرسدوبانك‌میتواندبنمایندگی دولت بجای وجه‌نقد در مقابل دستور پرداخت هاو یا قبوض اقساطی که وزارت کشاورزی بابت قیمت املاك به مالکین میدهد، در صورت تمایل آنان، از سهام شرکت واگذارنماید.

ضمنا بانك کشاورزی ایران به نمایندگی دولت سود سهام شرکت را حداقل تامیزان صدی شش تضمین کرده است.

*** طریقه عرضه سهام**

عرضه سهام بسه طریق صورت‌می-گیرد: بصورت وجه‌نقد، درمقابل دستور پرداخت های اصلاحات‌ارضی، دربرابر قبوض مرحله‌دوم اصلاحات ارضی.

در اجرای مرحله دوم قانون اصلاحات ارضی دولت پرداخت یك سوم بهای اراضی را تقبل‌مینماید که توسط‌بانك کشاورزی ایران‌پرداخت‌می‌گرددوبانك بازاء دستور پرداختها و یا قبوض اصلاحات ارضی در صورت تمایل دارندگان آنها از سهام کارخانجات پرداخت میکند.

این اقدام‌دارای اثرات‌بزرگ‌اقتصادی است. چه از این‌طریق قوای مادی دارندگان دستور پرداختها وسرمایه داران در راههای تولیدی و امورصنعتی بگردش‌درآمده و از رکود سرمایه و مصرف بیمورد آن جلوگیری میشود.

*** فروش سهام کارخانجات**

فروش‌سهام شرکت سهامی کارخانجات ایران‌ازروزاول شهریورماه سال۱۳۴۵ آغاز شده است و بطوریکه یادآوری شد سهام‌بعضی کارخانجات کلافروخته شده و فروش‌سایر کارخانجات بشرح ذیل ادامه دارد:

تا روز ۲۸٫۱۰٫۴۵ تعداد سهام فروخته شده بشرح زیر بوده است:

کارخانه قند کرج: قیمت ارزیابی شده کارخانه ۱۷۱٫۰۱۴٫۰۰۰ ریال‌تعدادسهام ۱۷۱٫۰۱۴، تعداد سهام فروخته شده ۱۱۱٫۳۸۱ فقره که تقریبا بیش از ۶۵در صداز سهام آن بفروش رفته‌است.

کارخانه موادنسوز امین‌آباد: قیمت ارزیابی شده کارخانه ۱۱٫۶۵۵٫۰۰۰ ریال تعدادسهام ۱۱٫۶۵۵ وتعداد سهام فروخته شده ۳۲ فقره.

کارخانه نساجی شاهی: قیمت ارزیابی شده کارخانه ۴۳۱٫۱۱۷٫۰۰۰ ریال، تعداد سهام ۴۳۱٫۱۱۷ وتعداد سهام فروش رفته ۵۰۹ فقره.

کارخانه چیت سازی بهشهر: قیمت ارزیابی شده کارخانه ۴۱۵٫۴۲۲٫۰۰۰ ریال، تعداد سهام ۴۲۲ و ۴۱۵ و تعداد سهام فروخته شده ۱۸ فقره.

کارخانه گونی‌بافی شاهی: قیمت ارزیابی شده کارخانه ۱۶۸٫۷۳۲٫۰۰۰ ریال، تعداد سهام ۱۶۸٫۷۳۲ تعداد سهام فروخته شده ۱۳ فقره.

کارخانه قند شاه‌آباد: قیمت ارزیابی شده کارخانه ۳۶۲٫۲۹۳٫۰۰۰ ریال، تعداد سهام ۳۶۲٫۲۹۳ و تعداد سهام فروخته شده ۳۵فقره.

کارخانه قند مرودشت: قیمت ارزیابی شده کارخانه ۳۶۲٫۲۹۳٫۰۰۰ریال‌تعداد سهام ۳۶۲٫۲۹۳ وتعداد سهام فروخته شده ۳۵فقره.

کارخانه قند شازند: قیمت ارزیابی شده کارخانه ۱۸۵٫۸۸۹٫۰۰۰ ریال، تعداد سهام ۱۸۵٫۸۸۹ وتعداد سهام فروخته شده ۱۴٫۹۰۰ فقره.

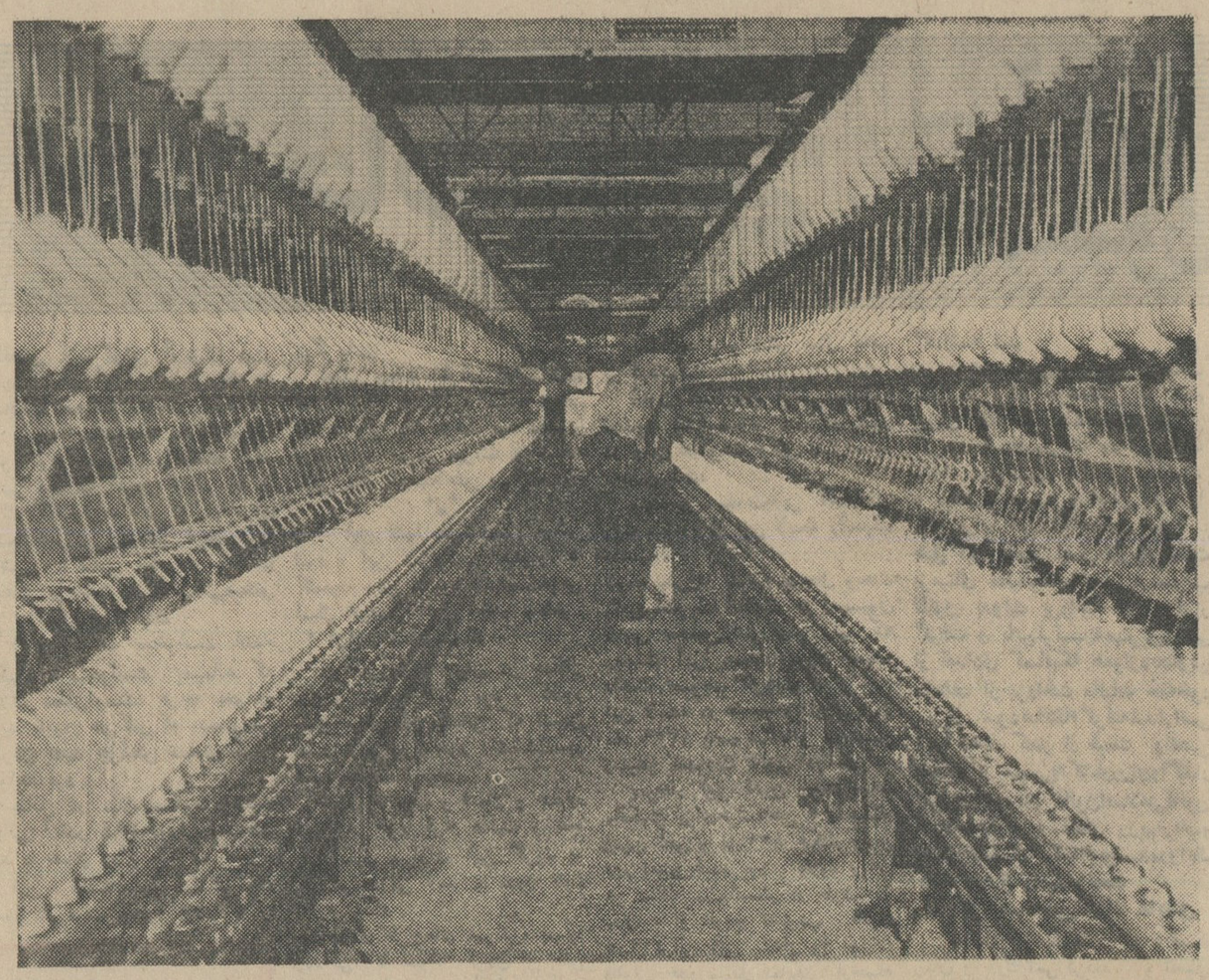

سپاهیان دانش

پیشاهنگان انقلاب ایران

اصلاحات ارضی زیر بنای انقلاب سفید شاه و ملت است و با لغو رژیم‌ارباب رعیتی ،اصول کهنه وفرسوده‌ایکه توسط‌مالکین قدیم با سرسختی لجوجانه ای اجرا میشد درهم ریخت و فصل نوینی در تاریخ کشور ماگشود.

اما بیشك عامل بزرك توسعه‌و بسط انقلاب ، سپاهیان دانش هستند که ارزش کار آنان در سالهای آینده بنحوی بارز تجلی خواهد کرد :

زمانی که‌از جهل و بیسوادی خبری نیست و دهقان آزاده ایرانی‌میتواندبافدرت وقاطعیت در سرنوشت خود سهیم باشد .

برنامه سپاه دانش از دیماه ۱۳۴۱ آغاز شد و در اردیبهشت ماه ۴۳ نخستین گروه آنها به روستا ها رفتند ،از آن تاریخ تاکنون ۳۶۲۹۴ نفر سپاهی در۸ دوره عازم دهات کشور شده اند که اکنون گروههای هفتم و هشتم در ۷۲۰۰ روستا خدمت میکنند و ۸۳۲۳نفر از دوره‌های اول تا پنجم بصورت آموزگار ثابت بخدمت وزارت آموزش و پرورش درآمده‌اند .

مسائل سطح ده

کارسپاهیان دانش در روستا ها تنها تعلیم‌روستائیان و روستازادگان‌نیست، بلکه آنان بعنوان یك راهنما در امور کشاورزی،بهداشتی و عمران‌وآبادانی و غیره مشاور روستائیان هستند ، سپاهیان‌دانش این امور را در دوران چهارماهه‌خدمت‌فرا میگیرندوتعلیماتی که به آنان داده میشود شامل مسائلی است که‌درسطح ده موردنیازروستائیان است ،

کارسپاهیان دانش‌موجبات‌بالا آمدن سطح فکر روستائیان و روستازادگان را بنحوی فراهم کرده است که باسواد شدن قسمتی از آن و بلکه میتوان‌گفت در مرحله دوم قرار دارد ، زیرا اینك روستانشینان بخوبی شخصیت انسانی خود را درك کرده و ارزش‌اجتماعی و موقعیت خود را می فهمند

شاید تصور آن هم مشکل بود که روزی مانند امروز روستائیان در باره سیاست جهان و مملکت اظهار نظر کنند و از بسیاری مسائل جهانی اطلاع داشته باشند .

امور بهداشتی

بیشتر اقداماتی را که در ده لازم است سپاهی دانش بدست خود انجام میدهد و کار های بزرگتری که انجامش با اقدام فردی میسر نیست براهنمائی‌او انجام میگیرد . در مورد بهداشت سپاهیان دانش مستقیما عمل میکنند ، زیرا قبل از شروع اقدامات سازمان بهداشت و سپاهیان بهداشت برطرف کردن‌آلودگیهای‌سطح‌ده‌لازم و ضروریست . از اقدامات سپاهیان دانش در این مورد تهیه مستراحهای بهداشتی و تهیه جایگاه جداگانه برای دامها بود که قبل از ورود سپاهیان دانش در اکثر روستا ها وجودنداشت

قبلادر روستا ها در هر ۴۰ روز یکبار آب خزینه حمام عوض میشد تا در سوخت حمام صرفه‌جوئی شود .

سپاهیان باتعلیمی که‌گرفته بودند با یك بشکه و چند لوله کلیه حمام های روستائی را تبدیل بحمام دوش کرده‌اندو بدین طریق در هزینه‌سوخت نیزنهایت‌صرفه‌جوئی میشودوروستائیان ازخطرات بسیاری از بیماری هامصون میمانند .

لوله کشی آب

ده نشینان قبلا برای استفاده آب مصرفی خود از چاهها با سطل آب را بیرون میاوردندو سطل را در روی خاك آلوده می گذاشتند و مجددا آن را بچاه میانداختند و این آب آلوده در دهات مصرف میشد . اینك با ایجاد چاههای بهداشتی توسط سپاهیان‌این‌خطر بهداشتی مرتفع شده است .

در خیلی از روستاها سپاهیان دانش با احداث منبع کوچکی آب را لوله‌کشی کرده و آب تمیز و سالم از سرچشمه قنات برای مصرف روستائیان تهیه کرده‌اند .

مواردی که سپاهیان دانش با مراجعه بمهداری‌های محل پزشکان را بروستا آورده ، باواکسینه کردن اطفال‌آنان، از اپیدمی بیماری جلوگیری کرده‌اند بسیار است ، کچلی در قریب ۲،۵۰۰ روستا وسیله سپاهیان دانش ریشه‌کن شده است و بطور کلی باراهنمائی سپاهیان دانش امر بهداشت در دهات گسترش فوق‌العاده‌ای یافته

تعلیم دختران

یکی دیگر از مسائلی‌که سپاهیان دانش بخوبی توانسته‌اند از عهده‌آن برآیند «مسئله تعلیم‌و تربیت دختران وآوردن آنان بمدرسه است که قبل از تشکیل سپاه دانش چون تهیه آموزگار زن برای روستاها امکان نداشت ، مردم دختران‌خود رابمدرسه نمی‌فرستادند ودرنتیجه بیسوادمیماندند اما در ظرف مدت کوتاه تشکیل سپاه دانش ۱۲ در صد از دختران روستائی کشور بمدرسه آمده‌اند .

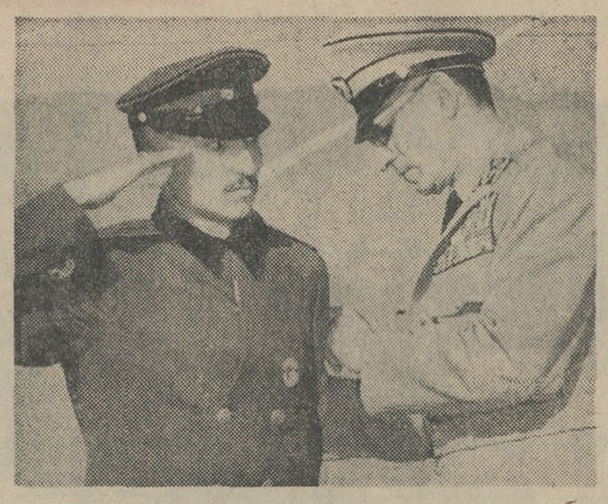

ارتباط روستاها

اکثر روستاها باجاده‌های اصلی رابطه نداشتند و در نتیجه احداث راههای فرعی براهنمائی سپاهیان‌دانش روستائیان اینك میتوانند محصول‌خود را بموقع ببازار عرضه کنند و لوازم مورد نیاز خود را باارزان‌ترین قیمت ازشهر تهیه نمایندوازدست پیله‌وران بی‌انصافی که محصول کشاورزان را بیغما میبردند نجات یابند.

تشکیل انجمنها

یکی دیگر از خدمات بسیارمهم که بوسیله سپاهیان دانش‌عملی شده است تشکیل انجمن‌های مختلفی نظیر انجمن ده ، انجمن خانه و مدرسه وشوراهای‌محلی‌و همچنین کمك‌به‌خانه‌های انصاف است.

تشکیل این انجمن‌ها روح همزیستی و همکاری و اتحاد و صمیمیت را که‌هدف عالی‌انقلاب ششم بهمن است در روستائیان بصورت شگفت‌انگیزی ایجاد و تثبیت کرده‌و

رابطه باشهر

روستائیان اکثر از ارتباط بادنیای خارج از ده محروم بودند و گاهی نامه‌ای که برای دهقانی به‌نشانی‌شهر میرسید یکماه و بلکه بیشتر در یك دکان باقی میماند؛ در حالیکه بانصب صندوق پست در روستاها توسط سپاهیان دانش ، پست روستاهاحداقل هفته‌ای یکبار به پست‌شهر تحویل میشود و ارتباط کامل بین روستائیان وشهرها برقرار شده است.

فعالیتهای کشاورزی

سپاهیان دانش برای‌راهنمائی دهقانان در تغییر وضع کشاورزی باتعلیماتی که دیده‌اند مزارع نمونه احداث‌میکنند ،این‌مزارع نمونه گاهی از چند هزار متر تجاوز نمیکندولی بخوبی‌میتواند به‌کشاورزان طرزنوین کشاورزی را بیاموزدو آنها را بروش‌جدید آشنا سازد .

برای بدست آمدن محصول بادمجان و توت فرنگی نیز فعالیتهائی شده است ومحصول توت فرنگی‌تا سال گذشته‌سابقه نداشته است ودرآمدقابل توجهی از این ممر عاید روستائیان کرده است.

مرغداری

یکی از راهنمائی های سپاهیان دانش تشویق‌روستائیان‌بخریدماشین های جوجه کشی و تعلیم روش مرغداری است که وسیله مجله سپاه دانش‌وبرنامه رادیوئی‌سپاهیان انقلاب به سپاهیان تعلیم داده شده ودرقریب ۵۰۰ روستاعملی گردیده است .

تاآغاز سال ۴۵

بطور کلی تااول سال ۴۵ علاوه برفعالیت آموزش و پرورش فعالیت های عمرانی سپاهیان دانش بقرار زیراست :

ایجاد ۱۰۳۵ باب دبستان ،تعمیر ۵،۷۲۲ دبستان ، ایجاد۸۸۵مسجد، تعمیر ۵،۲۶۸ مسجد ، ایجاد۵۰۰ غسالخانه ، تعمیر ۱،۰۸۱غسالخانه، ساختمان ومرمت ۵۵ هزار کیلومتر راه فرعی ، احداث ۲۱،۲۱۴پل ، لاروبی ۷،۶۷۹ قنات ، بوجودآوردن ۸،۳۶۳ مزرعه نمونه ، غرس ۲۷۵- ۱،۴۴۱ اصله درخت،احداث‌ومرمت ۴،۶۴۸ باب‌حمام ، احداث۳۴،۶۶۳ حلقه چاه بهداشتی ، ساختن ۱۵،۰۴۷ میز ونیمکت ، نصب ۳۱۰۳صندوق‌پست وتربیت ۵۲،۰۰۵ بیشاهنك .

این فعالیت ها،بارعایت اصل‌خود یاری بکمك مالی روستائیان انجام گردیده و از طرف دولت هیچگونه هزینه‌ای داده نشده است .

هنرهای دستی

شاید تصور شود که سپاهی‌دانش باخیاطی و گلدوزی ارتباطی‌نداردولی ذوق عده کثیری از سپاهیان دانش موجب شده‌است که‌دختران‌روستائی ازهنر خیاطی و گلدوزی بهره‌مند شوند ،درپاره‌ای از موارد سپاهی دانش‌مادر، خواهر و یاهمسر خودرا بروستاها برده واز وجود وی‌برای آموزش هنر های دستی بدختران روستاها استفاده کرده‌است .

تفریحات سالم

هرسپاهی دانش توانسته‌است باحداقل هزینه و خرج‌تراشی نکردن برای دولت ازچوبهای موجود درده وسائل ورزشی و میدان ورزش ووسائل تفریح برای اطفال و جوانان روستا ودربعضی از موارد برای زن ومرد روستائی آماده کند . بازی والیبال و فوتبال درخیلی ازروستاهاعادی‌شده‌وسرگرمی سالمی برای‌روستائیان گردیده است .

درآمل کلیه مدارس سپاهیان دانش دارای « بارفیکس » و میدان ورزش است ، سپاهیان دانش بادرخواست‌اعزام سینما های سیار که باهمکاری‌وزارت اطلاعات صورت میگیرد روستائیان را بادنیای خارج از محیط دهکده آشنا میسازند

قدمهای انسانی

سپاهیان دانش نه فقط راهنمای روستائیان هستند بلکه یار ویاورو غمخوار آنان هستند زیرا دیده شده است با احتیاجاتیکه دارند در موارد بسیاری هنگام وقوع سوانح یا پیش آمد های غیر مترقبه وبیمار شدن روستائیان فداکاری های عجیبی از خود نشان‌داده‌اند در این‌قسمت‌آماری بدست نیامده است ولی مواردبسیاری وجود دارد

هزینه

برای استفاده از ۳۶،۳۹۴ نفر سپاهی دانش در دوران خدمت ازسال ۱۳۴۱ تاپایان‌سال۴۴مبلغ۶۵۷،۰۰۰- ۱،۷۶۰ریال از اعتبارات دولتی به مصرف رسیده است ، تا سال ۴۴ هزینه دوره تعلیماتی ۴ماهه به‌عهده وزارت آموزش و پرورش بوده استو ازسال ۴۴ بعهده وزارت جنك‌محول گردیده‌که این تغییر در رقم مذکور منعکس نیست .

نوع هزینه هائی که به مصرف رسیده عبارتست از : حقوق افراد ، لباس آنان و اعتبار کمك ساختمانی که رقم کمك ساختمانی از سال ۴۴و ۴۵ قطع شده است .

افزایش نوآموزان

درسال تحصیلی ۴۴ و ۴۵ دردبستان های عادی و سپاهی مناطق روستائی جمعا ۱،۲۴۳،۹۹۸ نفر دانش آموز تحت تعلیم سپاهیان دانش‌وآموزگاران سپاهی بود ،در حالیکه سه سال پیش آمار دانش آموزان مناطق روستائی ۶۷۵،۰۰۰نفربودو۵۶۸،۹۹۸ نفراز اطفال از ۶تا ۱۳ ساله در ظرف سه سال بدبستان جذب شده اند

تعلیم بزرگسالان

سپاهیان دانش در دوران خدمت سپاهیگری پیشاهنگانی هستند که پرچم تعلیم و تربیت رادر روستاهائی که از داشتن مدرسه محروم بوده‌اند نصب می کنند و تا زمانی که معلم رسمی در آن روستا مستقر نشده است تا سال پنجم ابتدائی به تعلیم وتربیت نونهالان روستائی می پردازند .

ضمنا به‌بزرگسالان بیسواد روستاها نیز تعلیمات لازم را میدهند . مقایسه خرج سرانه محصل دردوره ۱۴ ماهه خدمت سپاهیان دانش نشان میدهدکه سپاهیان دانش با کمترین‌هزینه ممکن‌پای تعلیم و تربیت را در روستاها باز می کنند . با محاسبه ای که به عمل آمده‌است تحصیل هر دانش آموز در دبستان سپاهی در ازاءهر کلاس ۱۰۶۰ ریال تمام می شود که این مبلغ‌در مدارس عادی۳۱۸۸ ریال بر آورد شده است .

باتوجه به باسواد کردن در حدود ۳۰۰ هزار نفرازسالمندان بوسیله سپاهیان دانش و دیگر فعالیت هائی که همه برایگان انجام شده است و ارقام آن در فوق قید شده است ملاحظه می شود که برنامه سپاه دانش درازترین برنامه تعلیماتی است که‌بابتکار شاهنشاه آریامهر بوجود آمده است .

آموزگاران زندگی نو

هشتمین اصل انقلاب رابثمر میرسانند

اثرات ثمربخش فعالیت بزرك سپاهیان دانش وبهداشت در روستاها و نتایج ارزنده ای که از تلاشهای این‌جوانان وطن پرست عاید ۷۵ درصد از مردم کشور ما گردید اصل هشتم انقلاب راپی ریزی کرد، و این اصل تشکیل سپاه ترویج و آبادانی بود .

شاهنشاه آریامهر ، در روز اول مهر ماه ۱۳۴۳ در مراسم جشن دهقان چنین فرمودند :

« ... از همان عناصری که در سپاه بهداشت‌و فرهنك کار می کنند سپاهی باسم ترویج وآبادانی تاسیس خواهد شد .

تشکیل این سپاه برای اینست که‌بدانیدبموضوع تعاونی وترویج کشاورزی و بالا بردن سطح تولید نسبت به مقدار زمین تا چه حد اهمیت گذاشته می شود ....»

تشکیل سپاه

باین ترتیب‌سپاه نوینی که مجهز باسلحه دانش روستا ها بود برای بهبود محصول وبالا بردن سطح‌درآمد روستائیان تشکیل شدوراه‌دورافتاده‌ترین دهکده های کشوررادرپیش‌گرفت وبه تعلیم کشاورزان برای بهره - برداری بیشتر از زمین وتامین آب ومبارزه با آفات پرداخت .

انجام ماموریت

ماموریت شروع و انجام کار های مربوط به سپاهیان ترویج و آبادانی به‌سازمان ترویج کشاورزی محول گردید.

سازمان ترویج کشاورزی تا دهم اردیبهشت ماه ۱۳۴۴ کلیه‌اقدامات مربوط به تنظیم طرح حقوق، آموزش عملیات کشاورزی صحرائی ، ووظایف هریك از سپاهیان را در روستاها فراهم نمود .

دوره اول

اولین‌دسته سپاهیان ترویج ۴۹۷ نفرجوان تحصیل کرده بودند که از تاریخ دهم اردیبهشت ماه سال ۱۳۴۴ کارخودرا در روستاها آغاز کرد .

این سپاه متشکل از ۳۲۳ نفر لیسانسیه و ۳۷۵ نفر دیپلمه بود ، سپاه مزبور تعلیمات کشاورزی و آبادانی و عمران ، اقتصاد درروستاها، دامپزشکی ، دامپروری وسایر مواد ترویجی خودرا در پادگان سلطنت‌آباد آموخت .

عملیات صحرائی

برای آنکه آموزش عملی نیز باین سپاهیان داده شود این افراد بمدت یکماه به کرج اعزام شدند و آموزش عملی کشاورزی صحرائی‌را بااستفاده از امکانات موجود فرا گرفتند ،تاامروز سه دوره سپاهی ترویج و آبادانی‌برای خدمت بروستاها اعزام شده اند .

تقسیم سپاهیان

ازسپاهیان دوره اول و دوم و سوم که جمعا ۱۸۷۳ نفر می باشنددر قسمت های مختلف به شرح زیر استفاده شده است :

برای‌کمك بتسریع در اجرای مرحله دوم قانون اصلاحات ارضی ۳۳۳ نفر که آموزش لازم را در کار اصلاحات ارضی دیده ودر اختیار سازمان اصلاحات ارضی قرارگرفته اند .

دامپزشکی

برای‌اجرای‌برنامه وسیع‌واکسیناسیون دامها و پیشگیری از اشاعه بیماری های دام ۶۰ نفر آموزش دامپزشکی دیدند وجهت اجرای برنامه‌های نظر دکتر های دامپزشك به روستاها اعزام گردیدند .

آمار وثبت احوال

چون‌اجرای قانون اصلاحات‌ارضی‌در کرمان بواسطه فقدان شناسنامه روستائیان عملی نبود ، ۴۰ نفر از سپاهیان آبادانی و ترویج تعلیمات خاص‌دیدند وبرای تهیه و صدور شناسنامه ودر نتیجه تسریع‌درا‌جرای اصلاحات ارضی به کرمان اعزام شدند .

شهرداری

به منظوراجرای برنامه های عمرانی و آبادانی در قصبات بزرك ودر عین حال اجرای صحیح‌برنامه‌های‌ترویج‌کشاورزی تعداد ۳۴نفرازسپاهیان ترویج وآبادانی به ۳۴شهرداری بخش در استانها اعزام شدند ، تا تحت نظر کارشناسان فنی ، ترویج و امور شهرداری ها را انجام دهند .

چون‌احساس می شد که‌در سطح روستا ها ، همزمان با پیشرفت هائی که در سایر شئون نصیب‌طبقه روستانشین می گردد ، مسئله‌آبادانی‌ومسکن درخور اهمیت فراوان است ، لذا از بین سپاهیان ترویج و آبادانی ۳۰۶ نفر مهندس که‌در رشته های مختلف ساختمان، برق و مکانیك فارغ‌التحصیل بودند در اختیار وزارت آبادانی‌و مسکن قرار گرفتند تا برنامه های آبادانی را تحت نظر کارشناسان آبادانی وزارتخانه مزبور در روستاها به عهده گیرند .

مبارزه باآفت

بمنظور ریشه‌کن نمودن آفت گرم خاردار و پیشگیری های لازم از آفت در سال آینده ، بموجب طرح اخیر وزارت کشاورزی ، تعداد ۳۰۰۰ نفر ازسپاهیان ترویج به گرگان اعزام شدند که بر اساس توصیه های کارشناسان دفع آفات ، در اجرای این طرح در شبکه مزبور اقدام‌نمایند

شیلات

وظیفه‌اساسی سپاهیان ترویج و آبادانی بسط و توسعه و تعمیم‌اصول نوین کشاورزی کشور است که در اقصی‌نقاط‌کشوربایستی‌خدمت نمایند ولی‌چون‌گروهی‌ازسپاهیان‌مزبوردارای تحصیلات عالیه در رشته‌هائی غیر از کشاورزی بودند ، باتوجه بتخصص آنان در اختیارسازمانها ودستگاههای مختلف کشور گذارده شدندتا باآنها همکاری نمایند.

از جمله ۴۰ نفر از افسران دوره‌دوم سپاه ترویج و آبادانی که تحصیلات آنان در رشته زیست شناسی وشیمی میباشد ، در اختیار شرکت شیلات شمال قرار گرفتند.

از این عده ۸ نفر مامور انستیتو ماهی‌شناسی صنعتی‌و۵نفر درقسمتهای سردخانه و تعمیرگاه و چند نفر در آزمایشگاه میکرب شناسی درزمینه نمونه برداری از آب مرداب پهلوی و رودخانه‌ها و اندازه‌گیری‌های‌مختلف‌از نظر عناصر موجود در آب و آزمایش خاوریار ماهی‌شدند وعده‌ای نیزنظارت بر صیدگاههای سواحل دریای خزر، از حومه بندر پهلوی تا بابلسر بر عهده گرفتند ودسته‌ای نیزسرپرستی شرکتهای تعاونی صیادان وارشادآنان رابعهده دارند.

بدین ترتیب هرسال تعدادی سپاهیان آزموده بروستاهای کشوراعزام‌میشوند تا باراهنمائیهای خود سطح تولید و در نتیجه سطح درآمد روستائیان را افزایش دهند.

★ ۹۰هزار کارگر ★

مشمول اصل چهارم انقلاب شده‌اند

«همچنانکه رعایا را صاحب زمین میکنیم تا احساس‌نمایند از این مملکت مستقیما سهمی دارند وباچنین احساسی خود را در حفظ این آب و خاك مسئول بدانند ، باید در مورد کارگران کشور نیز کاری کنیم که‌همین احساس در آنها نسبت به‌کارخانه‌ئی که درآن کار میکنند ایجاد شود»

تقسیم عادلانه ثروت

این سخنان شاهنشاه که چهارسال قبل درششم بهمن سال ۱۳۴۱ بیان شده ، آغاز یك انقلاب‌عظیم اجتماعی را نوید میداد انقلابی که‌پایه‌واساس آن تقسیم و توزیع عادلانه ثروت و درآمدهای ملی و بسط عدالت‌اجتماعی بود .

توجه به تقسیم عادلانه ثروت ، ایجاد حسن تفاهم و حسن رابطه بین کارگر و کارفرما، تشویق و توسعه روح همکاری اجتماعی‌در کارگاه‌تشویق به‌ازدیاد «بازده» کار،افزایش‌تولیدات صنعتی وبالاخره بهبود وضع اقتصادی کشور موجب شد که‌قانون سهیم کردن کارگران در سود کارگاههای‌تولیدی و صنعتی بعنوان اصل چهارم ضمن انقلاب شاه و ملت بمرحله‌اجرادرآید.

آغاز عمل

قانون سهیم کردن کارگران در منافع کارگاهها بعداز تصویب‌بمرحله اجرا گذاشته شد ، اولین اقدام وزارت کار و امور اجتماعی تشکیل کمیسیون تعیین مشمول کارگاهها‌بود این کمیسون کارخود را در اواسط خرداد سال ۱۳۴۲ آغاز کرد واولین گروه از کارگاههای مشمول قانون‌را اعلام کرد در فاصله زمان تصویب قانون تا اعلام کارگاههای مشمول اجرای قانون ، یك کادر ۱۸ نفری از جوانان تحصیلکرده‌برای‌پیاده کردن قانون و تفهیم آن به کارگران و کارفرمایان تربیت شدند .

کار فرمایان کارگاههای تولیدی و صنعتی یکی پس از دیگری با راهنمائیهای وزارت کار و امور اجتماعی آمادگی خود را برای اجرای قانون‌اعلام کردند چه اینکه آنان بخوبی دریافته‌بودند که :

سهیم کردن کارگران در منافع کارگاهها مشوق و محرك قاطعی است برای ازدیاد بازده کاروازدیاد محصول و نیز سهیم کردن وسیله ایجادپس‌انداز و بوجود آوردن تامین اجتماعی کارگران میباشد و همچنین سهیم کردن کارگران درمورد سودکارخانه‌وسیله‌ایست برای ایجاد حس‌اعتمادوهمکاری در محیط کارگاه .

زندگی کارگران

کارگران نیز بخوبی میدانستند که اجرای قانون سهیم کردن‌در‌بهبود وضع زندگی آنان اثر دارد وتلاشها و کوششهای آنان در افزایش تولید تنها به سود کارفرمانیست بلکه‌نفعی نیز عاید خودشان میسازد .

در قانون‌سهیم کردن کارگران چهار روش برای سهیم کردن کارگران در منافع کارگاهها پیش‌بینی شده است،این روشها عبارتست از :

پاداش بر مبنای استحصال ، جلوگیری از ضایعات ، تقلیل هزینه تولید ، سهیم کردن در سود خالص براساس این روشها در هر یك‌از کارگاهها بین کارگران‌و کارفرمایان پیمان های دستجمعی منعقد گردید .

۱۰۴۷ کارگاه

از آغاز اجرای قانون تا اول‌بهمن ماه امسال جمعا در ۱۰۴۷ کارگاه‌این قانون بشرح زیر بمورد اجرا گذاشته شد :

۶۵۹ کارگاه در استان مرکزی ، ۸۱ کارگاه در استان گیلان ، ۲۸ کارگاه در استان مازندران ، ۲۷ کارگاه در استان آذربایجان ، ۲۶ کارگاه در استان کرمانشاهان ،۳۷ کارگاه در استان خوزستان ، ۲۰ کارگاه در استان فارس ، ۹کارگاه دراستان کرمان، ۴۴ کارگاه‌دراستان خراسان ، ۸۳ کارگاه در استان اصفهان ، ۶کارگاه ، در استان سیستان و بلوچستان ، ۱۸کارگاه درفرمانداریکل گرگان ، ۲ کارگاه درفرمانداریکل همدان ، ۷کارگاه در فرمانداری‌کل لرستان.

روشهای تقسیم سود

تا اول بهمن ماه جمعا ۸۹،۷۰۶ کارگر از مزایای قانون بهره‌مند شدند .

۴۵درصد از پیمانها براساس‌روش پرداخت جایزه و برمبنای تولید ۱۰ درصد ،براساس‌اضافه‌تولید۱۲درصد، براساس‌سودخالص،۱۰درصدبراساس، تقلیل ضایعات ۱۴ در صد ،براساس روشهای مرکب (روشهای مختلط) ۷درصد و سایر روشها(باتوافق کارگر وکارفرمادربعضی کارگاهها‌ازروشهای پیش‌بینی نشده استفاده شد) منعقد گردیده است .

طبق بررسیهائی که بعمل آمده است با اجرای قانون سهیم کردن کارگران بطور متوسط۱۰تا۱۵درصد به‌درآمد کارگران اضافه شده است وبا در نظر گرفتن نسبت تقسیم سود، بهمان میزان نیز منافع کارفرمایان افزایش یافته .

پرداخت‌ها

اززمان اجرای قانون‌تاکنون طبق بررسیهائی که از روی پرداخت‌ها صورت گرفته است متجاوز از ۵۰ میلیون تومان براساس پیمانهائی که‌بسته‌شده بین کارگران درکارگاههای اجراکننده قانون تقسیم شده است .

آزادی زنان انقلاب را کامل کرد

«...آخرین ننگ اجتماعی ایران راانشاءالله درانتخابات آینده برطرف خواهیم کرد وقاطبه اهالی این مملکت و هريك از افراد اهالی این مملکت در تعیین سرنوشت خودشان و در انتخابات‌ایران شرکت خواهندکرد ...»

این قسمتی از فرمایشات شاهنشاه است‌که در روز هشتم اسفند ماه ۴۱ درجلسه افتتاحیه کنفرانس اقتصادی در کاخ‌سنا ایراد فرمودندو نقطه تحولی در سر نوشت مملکت و بخصوص در زندگی جامعه زنان ایران بوجود آوردند.

باین ترتیب بامرشاهنشاه بدنبال اعلام اصول ششگانه که بتصویب ملی رسید، زنان ایران نیز که نیمی‌از جمعیت‌کشور را تشکیل می دهند در فعالیت های سیاسی مملکت شرکت جستند وحق انتخاب شدن و انتخاب‌کردن یافتندو اصل ششم انقلاب در قالب اصلاح‌قانون‌انتخابات بمرحله اجرا درآمد.

زنان پیش از پهلوی

زنان ایران تا قبل از آغاز سلطنت خاندان پهلوی درکشورما از ابتدائی ترین حقوق انسانی محروم بودند، زنان ایران در گذشته نزدیك حتی در اموربسیار ساده وجزئی زندگی مجبورباطاعت از نظریات مردان بودند و بدین ترتیب باید گفت که زنان در گذشته، یعنی تا روز تاریخی ۱۷ دی که شاهنشاه فقید اولین‌قدم را در راه آزادی زنان برداشتند، جزء انسانهای آزاد و دارای‌عقیده واختیار نبودند.

رفع حجاب

در روز تاریخی ۱۷ دی ۱۳۱۴ یعنی قریب سی سال‌قبل‌اعلیحضرت رضا شاه کبیر تحول بزرگی را در جامعه زنان ایران پایه‌نهادندو وسایل رفع حجاب وآزادی زنان ایران فراهم شد.

اعلیحضرت فقید در روز ۱۷ دی ماه ۱۳۱۴ در جشن توزیع گواهی‌نامه های دانش‌آموزان دانشسرای مقدماتی عده زیادی از بانوان و خدمتگزاران فرهنك راكه برای اولین بار بدون حجاب شرفیاب شده بودند مورد تفقد قرار داده‌و خطاب به آنان چنین فرمودند:

«بی اندازه خوشوقتم که می بینم خانم های ایرانی بزیور فضل و هنرآراسته و بحقوق و مزایای خود آشنا شده‌اند...

«...زنهای ایران حالا بمقامی رسیده‌اند که هم می توانندوظایف مادری خود را بخوبی انجام‌دهند و هم در ترقی و تعالی‌و شئون کشور شريك مردان‌باشند.»

«...انتظار من از شما خانم های دانشمند اینست‌که در این موقع که بحقوق و مزایای‌خود آگاه شده و میخواهید خدمت خودرا نسبت‌بکشور انجام دهید، در زندگی قانع باشید و به‌اقتصاد و صرفه جوئی عادت کنیدو‌ازتجمل واسراف بپرهیزید.»

در روز تصویب ملی

زنان ایران در بدست آوردن آزادی کامل‌اجتماعی به تدریج و طی مراحل مختلف از خودفعالیت هاوشایستگی نشان دادند و از جمله در روز «تصویب ملی» که اصول ششگانه شاهنشاه به رای مستقیم ملت‌ایران گذاشته شده بود، باشور و حرارت‌بسیارشرکت کردندوحتی وقتی در ابتدای امر از شرکت آنان در این امر جلوگیری شد،زنان کارمند اعم از فرهنگی و غیر فرهنگی‌دست از کار کشیدند، تا بالاخره در آخرین لحظات اخذ رای به‌آنان اجازه داده شد که در «تصویب ملی» شرکت کنند و زنان‌تهران در آن مدت محدود توانستند ۱۶ هزار رای بصندوقها بریزند وبدین ترتیب اصول ششگانه انقلاب‌شاه‌و مردم، از جمله اصلاح قانون انتخابات به‌تصویب رسید و در نتیجه زنان ایران یعنی نیمی از جمعیت‌کشور بفرمان شاهنشاه و تصویب ملت‌ایران به‌آزادی‌سیاسی رسیدند و حق انتخاب کردن و انتخاب شدن بدست آوردند.

اجتماع نهم اسفند

در روز نهم اسفند ۱۳۴۱، بعد از آنکه شاهنشاه لزوم‌شرکت زنان را در امور سیاسی مملکت یادآور شدند، اجتماع عظیمی از زنان تهران که‌بالغ‌بر ۱۵ هزارنفر میشد کاخ‌مرمر را چون نگینی‌در بر گرفت و زنان تهران ازشاهنشاه خود به مناسبت اعلام آزادی‌کامل زنان ایران تشکروسپاسگزاری کردند.

فعالیت های سیاسی‌زنان

بعداز انقلاب ششم بهمن ۱۳۴۱ بود که بلا فاصله زنان ایران در کار های سیاسی داخل شدند واکنون که‌فقط چهارسال از آن روز تاریخی میگذرد، زنان‌ایران ۶ کرسی در مجلس شورای ملی و۲ کرسی در مجلس سنا‌ومقامهای معاونت‌وزارت‌خانه، مدیرکلی‌و ریاست ادارات مختلف را به دست آورده‌اند.

زنان ایران حتی در شهرستانها و نقاط‌دور دست کشور پست های شهرداری‌و کدخدائی رادردست‌گرفته‌اند

درتعلیم و تربیت

فعالیت های زنان کارمند دولت در دوران سی سال گذشته قابل توجه‌است، بانوان و دوشیزگان کشور باشرکت در کادر آموزشی مملکت‌قسمت اعظمی از تعلیم و تربیت فرزندان کشور را برعهده گرفته‌اند و انجام این وظیفه اجتماعی چنان در میان‌زنان کشور رایج شده و توسعه پیداکرده‌که شاید بتوان گفت‌اکثریت کادر آموزشی کشور را نسوان تشکیل میدهند.

شرکت زنان در امر مبارزه‌با بیسوادی نیز قابل توجه‌است، دراین زمینه بانوان کشور چه فرهنگی وچه‌غیرفرهنگی‌توانسته‌اند نقش بسیار مهمی ایفاء کنند، وبا تشکیل سپاه دانش و عمران‌زنان که‌اعلام شده، زنان کشورخواهند توانست در نوسازی ایران و با سواد کردن همه افراد مملکت نقش موثر تری برعهده‌بگیرند.

دو روز تاریخی

بنابرآنچه گفته شد روزهای ششم بهمن و هشتم اسفند برای زنان ایران روزهای گرامی وپر خاطره و مبداء تاریخ‌حیات‌سیاسی آنان است وحق‌دارند که در این روزهای تاریخی شادمانی کنند. بهمین جهت‌است که همه ساله در چنین روزهائی زنان ایران‌جشن هابر پا می دارند و از رهبرعالیقدر خود سپاسگزاری میکنند.

سخنان تاریخی

شاهنشاه در اجتماع زنان‌ایران در کاخ‌مرمر که بمنظوراظهار تشکروسپاسگزاری بحضور معظم‌له برپاشده بود فرمودند:

«همه اطلاع دارید که در زمان پدر من زنهای ایران‌ازتوی پرده باصطلاح حجاب،ولی‌بعقیده من از پرده غفلت و نیستی‌خارج شدند و در زندگی محدوداجتماعی یعنی بخصوص در قسمت فرهنك وبهداشت و بعضی مشاغل دیگر وارد شدند و از آن موقع تابحال دیدیم که چطور با عقیده وایمان راسخی وظایف خود را انجام‌دادند.

«... ولی غیر از این قبیل کارها در اجتماع‌ایران و در تعیین سرنوشت خودو مملکتشان متاسفانه برخلاف دیگرزنهای دنیای متمدن و مترقی ارزشی نداشتند وحتی در زمره افراد مهجور و یا دیوانگان و غیره از حق طبیعی‌و اولیه اظهار نظر در امور معاش و زندگی خانه خود، که مملکت ایران‌است محروم‌بودند ...»

«... این انقلاب که باعث تحسین و اعجاب و حیرت دنیاشده‌است تکمیل نمیشد، اگر مانصف جمعیت مملکت را باز در حال‌خاموشی‌وحشت و عقب‌ماندگی‌نگهمیداشتیم.»

«...اینست‌که امروز این قدم دیگر نیز برداشته شدو آخرین باصطلاح ننك‌اجتماعی ما را که آنهم محرومیت نصف‌جمعیت‌مملکت را دربرداشت از بین برديم، آخرین زنجیر را پاره‌کردیم و تمام افراد مملکت از این پس‌در امور اجتماعی خود شرکت خواهند کرد ...»

اصلاح قانون انتخابات

باین ترتیب بموجب اصل ششم انقلاب که تهیه لایحه اصلاحی قانون انتخابات بود، تمام طبقات مختلف مردم و از جمله بانوان ایران در تعیین سرنوشت خویشتن شريك شدند.

اصلاح قانون انتخابات به چند دلیل زیرلازم‌بود:

اول آنکه از آغازمشروطیت ایران تاکنون‌نمایندگان کارگران و کشاورزان که اکثریت ملت‌را تشکیل میدهند به مجلس راه نیافته بودند و موجب عمده آن نقص مقررات مربوط بانتخابات بود که دست کارگزاران حرفه‌ای و مالکان‌بزرك و متنفذان را برای هرگونه مداخله در امر انتخابات باز میگذاشت.

دوم قید صریح قانون استعماری سابق در مورد انجمن های‌نظارت بود که از طبقه اعیان ومالکان باید در آنها عضویت می‌یافتند و این خود مهم ترین وسیله‌ای بود که مالکان بزرك و متنفذان که هر دو درواقع يك طبقه راتشکیل میدادند، انتخابات را بهر نحو که بخواهند به‌نفع خود و دست‌نشاندگان خودانجام دهند.

از سوی دیگر نیمی از جمعیت ایران‌رازنان تشکیل میدهند که در میان آنان امروززنان دانشمند و تحصیل کرده زیاد هستند و این ننگی بود که زنان ایران از حقوق‌انسانی بی بهره باشند و نتوانند‌در تعیین سرنوشت خود وکشور خویش همکاری و هماهنگی کنند. مجموع این علل و موجبات،اصلاح‌قانون‌انتخابات و پیدا کردن راه حلهای مناسب برای پیشگیری از نیرنك و مداخله ناروا در انتخابات را باعث‌شد و باین ترتیب نمایندگان همه طبقات مختلف مردم کشور ما به ویژه کارگران، کشاورزان وزنان توانستند به مجلس‌راه یابند و در تعیین سرنوشت خویش شرکت داشته‌باشند

اصل هفتم انقلاب. بهداشت را بروستاها برد

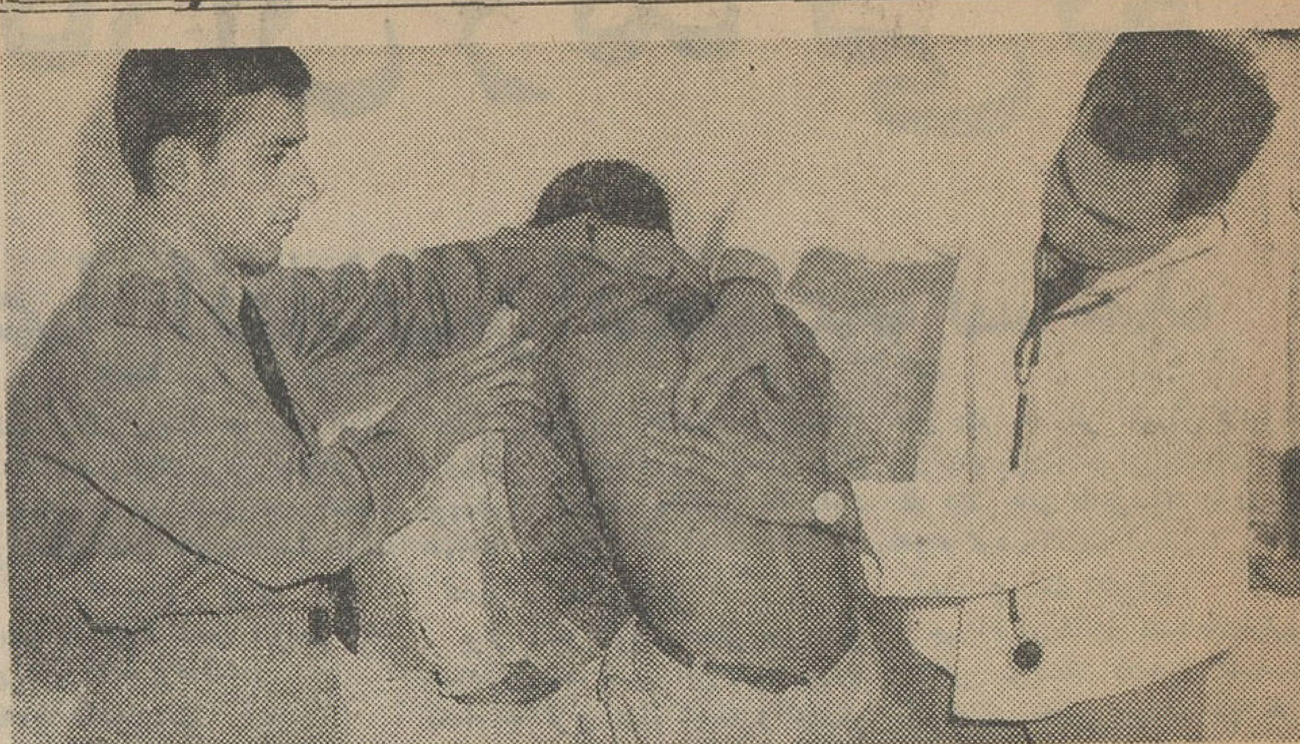

★ انسانهای سالم ★
انقلاب را بثمر میرسانند

«بمنظور تعمیم آسایش جسمی و مداوی مرضی و بهداشت عمومی‌مقرر میداریم از پزشکان فارغ‌التحصیل و لیسانسیه ها و دیپلمه ها سپاه بهداشت تشکیل شود که بطور گروه های سیاردر دهات‌و نقاط‌بی‌بهره‌ازامکانات بخدمت مشغول باشند. باشد که این قدم آنها مثل سپاه دانش در تکمیل سازندگی اجتماع امروز ایران قرین موفقیت باشد.»

اصل نهم انقلاب

هفتمین اصل انقلاب‌شاه ومردم بعنوان فرمان سپاه بهداشت در بهمن ماه ۱۳۴۴ در تکمیل لوایح ششگانه اعلام شد و افق زندگی میلیون ها مردم روستا نشین را روشن ساخت.

واستی، چه کسی می توانست حدس بزند که روزی، نه آنقدر ها دیر در گوشه و کنار این مملکت جوانانی پر شور بالباس مقدس سربازی و با سلاح علم و دانش همراه، تجهیزات‌وتدارکات کافی برآلام مردم محروم روستا ها مرهم گذارند و درنیمه های‌شب با از خود گذشتگی و فداکاری بر بالین فرزند تب‌آلود همسر بیمار و دهقانان بشتابند و آنانرا سلامت بخشند.

پس از دو سال...

اکنون ۲ سال‌از فعالیت‌سپاهیان بهداشت میگذرد در اغلب روستا های کشور جوانان تحصیل کرده، پزشك و کمك پزشك بدرمان هموطنان روستائی خود اشتغال دارند.

سال ها بود که وزارت بهداری و سایر موسسات درمانی کشور تلاش های فراوان برای تامین نیازمندی های‌نواحی روستائی‌بعمل می آورند ولی هیچیك از کوشش ها قادر به حل این مشکل بزرك نگردید.

فرمان تشکیل سپاه بهداشت سرانجام این مشکل را حل کردو اجازه داد از پزشکان، دندان‌پزشکان، دارو سازان، مهندسین بهداشت، لیسانسیه های وابسته به حرف پزشکی و همچنین دیپلمه های مشمول مازاد براحتیاج‌ارتش برای خدمت در مناطق روستائی، با تشکیل واحد های سیار سپاه بهداشت، استفاده شود.

قانون سپاه بهداشت در اردیبهشت ماه سال ۱۳۴۳ به تصویب رسید، آئین‌نامه اجرائی قانون نیز در ۲۵ امرداد ۴۳ تصویب شد و بلافاصله اولین دوره سپاه بهداشت با شرکت ۱۳۲ پزشك و ۲۹۸ کمك پزشك تشکیل شد و این سپاهیان سلامتی پس از طی دوره آموزشی در بهمن ماه سال ۴۳ بمناطق روستائی استان های سیستان و بلوچستان، بنادر جنوب، خوزستان، کرمان، کردستان و کرمانشاهان، اعزام شدند.

در اردیبهشت سال ۴۴ سپاهیان دومین دوره در شهریور ماه همان سال سپاهیان سومین‌دوره رهسپار روستا هاگردیدند .سپاهیان چهارمین و پنجمین دوره نیز بفاصله چهارماه به روستاها اعزام گردیدند و در حال حاضر ۳۵۸ واحد پزشکی، ۳۹ واحد دندان پزشکی، ۳۰ واحد آزمایشگاهی، ۱۵ واحد آموزش بهداشت در ۳۹ پایگاه درسراسر کشور مامور حفاظت درمانی و بهداشتی ۱۳ هزار قریه با ۵ میلیون و هشتصد هزار جمعیت می باشند.

واحد ها

هر واحد پزشکی تشکیل شده است از یکنفر پزشك، دو یا سه نفر دیپلمه بعنوان کمك پزشك، يك راننده، يك وسیله نقلیه‌دارو و واکسن های لازم در ۱۲۰ قلم، وسائل زیست از قبیل چادر، تختخواب، کیسه‌خواب و پشه‌بند، بخاری، چراغ نفتی و قوه دستی و سایر لوازم در ۴۸ قلم و نیز وسائل فنی درمانگاه ها مرکب از تخت معاینه، پاراوان، وسائل جراحی کوچك، اسباب فشارخون، اسباب معاینه چشم و گوش وحلق و بینی، یخچال و دستگاه تنفس مصنوعی،دستگاه اکسیژن«پرتابل» و سایر لوازم فنی و اداری ازقبیل میز و صندلی.

سپاهیان بهداشت طی دوسال خدمت‌خودتوانسته‌اند ۴ر۷۵۸ر۳۸۲ بیمار را درمان کنند، ۴ر۰۷۴ر۶۳۸ نفر را برضد بیماریهای مختلف تلقیح نمایند، ۱۳۵ر۲۶۰ مورد آزمایش کنند و ۱۹۳ر۱۶۶ بیمار دندان را معالجه نمایند.

همچنین‌سپاهیان بهداشت ۳۶۷۵ حلقه چاه حفر کرده‌اند، ۱۷۶۸ چشمه وقنات را بهداشتی و قابل استفاده ساخته‌اند، ۴۳۸ تلمبه دستی کار گذاشته‌اند، ۵۶۰حمام دوش ساخته‌اند، ۲۲۱ کشتارگاه و ۲۲۲ غسالخانه بنا کرده‌اند و ۱۱۸ قریه را لوله کشی نموده‌اند.

باتشویق و ترغیب سپاهیان بهداشت ازطرف اهالی روستاهادر واحدهای سپاه بهداشت اقدام به ساختمان ۱۳۶ درمانگاه شده‌است

هر ده‌واحد سپاه بهداشت يك پایگاه دارد. پایگاههای سپاه بهداشت مرکز تدارك گروهها و واحدهای سیار است و محل آنها درشهرهائی قرار دارد که نسبت‌به واحد ها مرکزیت دارند.

هر چهار ماه یکبار صندوق‌های دوا ولوازم به پایگاه ها ارسال می گردد، مقداری پول نیز دراختیار پایگاه ها قرار میگیرد که درموقع ضرورت برای خرید دارو مورد استفاده قرار گیرد. در پایگاه ها آمبولانس هست وچنانچه سپاهیان در بازدید از دهات به بیماری برخورد کردند که معالجه آن در محل امکان پذیر نبود، بلافاصله وسیله آمبولانس به‌پایگاه اعزام میدارند و از طریق پایگاه ترتیب بستری شدن بیمار در یکی از بیمارستان های‌وزارت بهداری‌داده میشود.

(سپاهیان بهداشت تاکنون ۹ر۰۰۰ بیمار را در بیمارستان های وزارت بهداری بستری کرده‌اند.)

برای هر واحد سپاه بهداشت در ماه ۷۸۰۰ تومان هزینه درنظر گرفته شده است.

عدالت بروستاها راه یافت

اجرای عدالت قضائی در روستاها، باوجود رژیم ارباب ورعیتی، بموانع و سد عظیمی برخورد میکرد، این مانع حاکمیت مطلق وظالمانه‌فئودالها بود.

تنها پس از انقلاب ششم‌بهمن ماه ۱۳۴۱ و الغاء رژیم ارباب و رعیتی و اجرای مراحل مختلف اصلاحات ارضی یعنی پدیدار شدن عدالت اجتماعی بود که فکر و انگیزه تعمیم عدالت قضائی بوجود آمد چه، پیش‌از این يك روستائی مجبور بود برای انجام هرکار بی اهمیت قضائی خانه و کاشانه‌اش را ترك کند مدتی وقت و مبلغی هزینه صرف نماید و بشهر بیاید و بدادگاه مراجعه کند

کاخ عدالت روستائی

برای يك روستائی که اختلاف‌مالی‌اش هرگز از دویاسه هزار ریال تجاوز نمی‌کرد و اختلاف معنویش از گله‌و انتقاد از همکار دیگرش پافراتر‌نمی‌نهاد خانه انصاف چون کاخی‌پرشکوه وعظیم جلوه‌گر است.

اصفهان مهد دادرسی روستائی ایران است، زیرا کار تشکیل‌خانه های انصاف در میهن ماازروستاهای این استان آغاز شد.

روزسی‌ام آبانماه سال ۱۳۴۲ برای مردم دهکده «مهیار» از توابع‌شهرضا روز میمون و فرخنده‌ای بود در همین روزبود که در حقیقت سنگ اول‌بنای عظیمی که کاخ عدالت روستائی برآن استوار گردید گذاشته شد.

استقبال مردم دهات از تشکیل خانه‌های انصاف وحمایت‌بیدریغ‌مردم شهرنشین این استان باعث تشکیل ۷۳ خانه‌انصاف‌در ۱۳حوزه قضائی شد.

دراستان گیلان

تشکیل خانه‌های انصاف علاوه بر نقش بزرگی که دربرقراری نظم و امنیت روستاها و اجرای عدالت و انصاف در میان دهقانان ایفاء کرد در رشد شخصیت کشاورزان‌و تحریك حس‌تعاون اجتماعی در آنان و آشنا نمودن ایشان بمسائل اجتماعی تاثیر بسزا داشت همین امر سبب شدکه خانه‌های انصاف د راستان سرسبز و مستعد گیلان به ۷۶ واحدافزایش یابد و مقدمات تشکیل‌خانه‌های‌انصاف دیگری نیز درسایر نقاط این‌استان فراهم گردد.

در مازندران

وجود روستاهای پرجمعیت و سابقه تقسیم اراضی سلطنتی و بعداز آن آغاز قانون اصلاحات ارضی بخصوص استعداد اجتماعی و آمادگی مردم روستاها در استان وسیع و زیبای مازندران، درسرعت اجرای قانون خانه‌های انصاف و استقرار عدالت روستائی در این منطقه موثرافتاد تهیه مقدمات کار واندکی بعدازآن‌انتخابات وسپس گشایش خانه‌های انصاف یکی پس‌از دیگری درروستاهای بزرك و نقاط پرجمعیت این استان‌شالوده‌ای رابوجود آورد و کار دادرسی ۸۱خانه انصاف در مجرای جدیدی‌که‌باتمایلات وافکار و سنت‌ها و عرف و عادات‌مردم این استان منطبق بود بجریان افتاد

درخراسان و فارس

برگزیدگان مردم روستاهای خراسان باتشکیل ۷۴خانه‌انصاف در فرصت محدودی با ابراز فعالیت رایگان همچنانکه شاهنشاه آریامهر فرموده‌اند دین خودرا بکشور خود ادا نمایند.

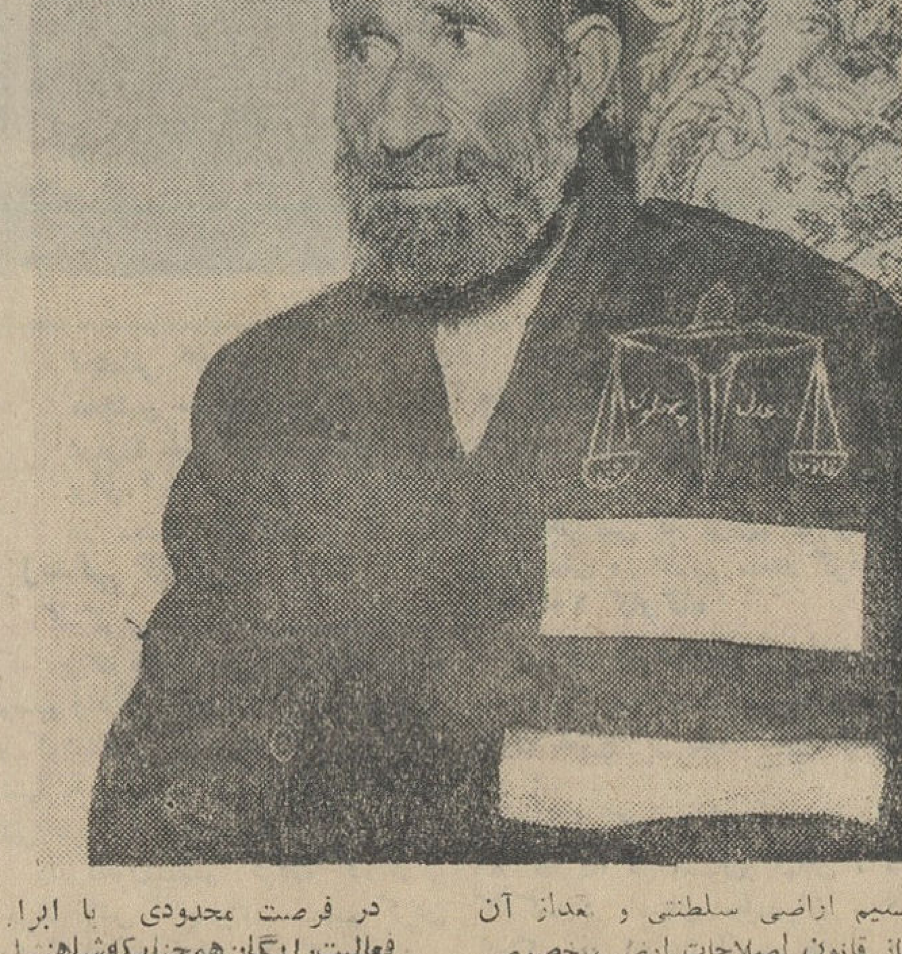

همچنین سادگی و پرهیز از تشریفات دادرسی و آغازاجرای سیستم جدید در عالم عدالت باعث شد که بیش از ۵۱واحد دادخواهی روستائی درفارس‌دایر شود.

در خوزستان

تشکیل ۴۹ خانه انصاف دراستان پرنعمت خوزستان به خیلی ازاختلافات خاتمه داد و طی دوسال به ۵۰۰۰پرونده رسیدگی شد.

درکرمانشاهان

درسالهای گذشته روستائی شاکی بهرکجا مراجعه میکرد جوابش این بود که «رسیدگی‌به‌کارتو درصلاحیت این دادگاه نیست» بهرکس متوسل میشد جوابی می‌شنید که نتیجه‌ای‌جز سوزوساز نداشت اما تشکیل ۷۵واحد خانه‌انصاف‌درروستاهای کرمانشاهان علاوه بر نتایج قضائی در ریشه کن ساختن سابقه عداوت و اختلاف و ایجاد امنیت بی‌سابقه و کاهش‌جرائم در دهات این منطقه نقش موثری داشته است.

درکردستان‌وآذربایجان

علاقه و اهتمام اعضای ۳۲ خانه انصاف کردستان برای تامین‌عدالت صحیح و حقگذاری سالم، فوق‌العاده قابل توجه است و آمارکار های مختومه در خانه‌های انصاف و تاثیری که تاسیس این خانه ها درتقلیل دعاوی‌روستائیان آذربایجان غربی داشته و خصوصا کیفیت‌حل و فصل این دعاوی نشانه تاثیر این خانه‌ها در تامین قضائی‌مردم دهات ایران است.

درآذربایجان شرقی

همچنین اجرای قانون تشکیل‌خانه انصاف در قراء آذربایجان شرقی باموفقیت های درخشانی مواجه شده است، آذربایجانی که در ادوار تاریخ برای حفظ این مرز وبوم‌وافتخارات‌ان جانفشانی‌ها کرده ودر اعتلاء نام ایران کوشش ها بخرج داده نمی توانست از ثمراتی که انقلاب شاه و ملت برای همه دهقانان واز جمله او بوجودآورده بی بهره بماند.

گشایش ۵۷خانه انصاف شالوده‌ای را که برای تامین عدالتی استوار لازم بوددر اذربایجان شرقی بوجود آورد.

درکرمان

استقرار ۶۸خانه انصاف در روستا های کرمان عدالت را در اقصی نقاط این استان تامین کرد و [illegible] بر صد ها دهقان و کشاورز وخرده مالك عده‌ای از زنان و مردان دانشمند از میان ساکنان روستاها در صف مجریان عدالت‌جدیدمستقر شده‌اند. در قراء اسفندقه‌و قریة‌العرب واقع در استان کرمان‌يك نفر لیسانسیه حقوق و يك استاد باز نشسته که دارای درجه عالی دکترا ومهندسی دررشته فیزیك است بریاست خانه انصاف روستای خود برگزیده شده‌اند.

دراستان مرکزی

پیشرفت و توسعه استقرارپایگاه های عدالت در روستا ها یکباره پرونده های دادگستری را بمیزان زیادی کاهش داد. تشکیل ۹۰ واحد خانه انصاف در روستاهای مرکزی به بسیاری از عداوتهاپایان بخشید و حس خود یاری و مدد کاری را در این استان تقویت کرد.

در بلوچستان

دادرسی و عدالتخواهی در قراء بلوچستان با توجه به آداب ورسوم کشاورز بلوچی درخانه های انصاف شروع شد و طبق آمار وزارت دادگستری در هر يك ازخانه‌های انصاف این قراء ماهانه بطورمتوسط ۱۶۰ پرونده رسیدگی میشود.

اعضای خانه انصاف

هر خانه انصاف پنجنفر عضو دارد که از بین معتمدین روستا ها با اخذ رای انتخاب میشوند، در هر روستا یکنفر سپاهی دانش با اعضای خانه انصاف همکاری میکند که نقش منشی دارد. ازاین پنجنفر سه نفر عضو اصلی و دو نفرعضو علی البدل هستند.

آخرین آمار حاکیست که‌درسراسر ایران‌هم اکنون ۸۱۲خانه انصاف مشغول کار است.

ازخبرنگار ما درگرگان

سینمای مجلل وزیبای مهتاب دومین سینمای گروه مولن روژ گرگان افتتاح شد

آقای استرآبادی کفیل فرمانداری وشهردار گرگان گفت:

آقای آوانس آرزومانیان مؤسس سینماهای مولن روژ ومهتاب گرگان ازجمله افرادی هستند که تشنه اصلاحات میباشند

آقای استرآبادی شهردار گرگان هنگام سخنرانی

بدعوت آقای آرزومانیان موسس سینما های مولن‌روژ و مهتاب گرگان آقایان : ناصر صدری استاندار مازندران‌تیمسارسرلشگر حسین موحد فرمانده‌لشگرتیمسار سرتیپ مهدوی معاون لشگر - آقای استرآبادی کفیل فرمانداری وشهردار -سرکار سرهنگ آریائی ریاست شهربانی - روسای‌ادارات و موسسات ملی - محترمین - معتمدین - بازرگانان -کشاورزان فرهنگیان - اعضای کمیسیون نمایشات - نمایندگان جراید - و طبقات مختلف مردم شهرگرگان با بانوانشان بمنظور افتتاح‌سینمای مجلل مهتاب در ساعت ٦ بعداز ظهر روز جمعه سی‌ام دیماه در سالن انتظار سینماکه به طرز جالبی باتمثال‌های‌شاهنشاه‌آریامهر وچراغهای نئون و الوان‌زینت‌یافته بود حضور یافتند .

اهداء دسته گل

در مدخل سینما دوشیزه خرد سال وارسینك سوکاسیان ضمن تقدیم دسته‌گل زیبائی گفت : جناب آقای صدری استاندارمحترم مازندران ، افتخاردارد به‌نمایندگی از طرف مدیر و کارکنان سینما مهتاب گرگان ورود جنابعالی و همراهان گرامی را خیر مقدم‌عرض نموده و با تقدیم دسته گل‌مبین احساسات شاهدوستانه آنان به حضورعالی باشم . آنگاه آقای استاندار و همراهان از کلیه قسمت های سینما که به طرززیبائی ساخته شده دیدن نمودند و ضمن بازدید، آقای استاندار ازکوشش وزحمات‌آقای آرزومانیان‌به‌خاطر تاسیس‌سینماهای‌مولن‌روژومهتاب و همچنین اقدامات دیگر عمرانی ایشان که در زیبائی شهرگرگان نقش بسزائی داشته قدردانی نمود. وپس از حضور در سالن سینما آقای باگراد آرزومانیان مدیر سینماهای مولن روژ و مهتاب‌فرزند آقای آرزومانیان‌ازطرف‌پدرش‌پشت میکروفون قرارگرفت و طی‌سخن‌رانی مشروحی در مورد اقدامات سینما مهتاب گفت :

کارهای عمرانی آرزومانیان

باکسب اجازه به پیروی از نیات عالی شاهنشاه آریامهر دومین خدمت سینمائی خود را به کلیه علاقمندان باین صنعت عرضه می دارم. از جناب آقای استاندار - تیمساران معظم بانوان و آقایان‌و اهالی محترم شهرستان گرگان که‌دعوت اینجانب را قبول‌فرموده و باین سالن تشریف‌آورده‌اند از صمیم قلب تشکر نموده وسپاس‌گزارم . همیشه آرزوی قلبی‌این جانب‌بوده است‌که بتوانم کماکان مصدر خدماتی دراین شهرستان باشم که عامه با اکثریت مردم‌از آن استفاده نمایند خوشبختانه توفیق حاصل شد از سال ۱۳۲۰ به ترتیب نسبت به ایجادکارخانه پنبه در گرگان و همچنین‌تاسیس سازمان زراعتی و بالاخره اولین بنای سینمائی رابه نام سینمامولن‌روژ با بهترین ساختمان ووسایل حتی‌بیش از آنچه که در آنروز ضرورت داشت‌پایه‌گذاری و در اختیار علاقمندان بگذارم . اینك هم‌که دومین سینما را به نام سینمای مهتاب‌عرضه میدارم سعی کرده‌ام بناوساختمان جدیدووسائل آن از هر جهت جامع و کامل باشد تارضایت خاطر عامه‌بیش از پیش فراهم گردد .این خدمات ناچیز بنده وسایر خدماتی که‌در این شهرستان نموده‌ام از جمله عمران و آبادی گرگان پارس و سایر امور عمرانی عموما از کار هائی است که‌این جانب نه‌تنها بخاطر خود بلکه بخاطر چند صد خانواده دیگر که از این‌تاسیسات بهره‌مند و اعاشه مینمایند می‌باشدوافتخار دارم که باین‌وظیفه ملی و انسانی خود عمل نموده‌و مینمایم.

سینمای مخروبه

خانمها و آقایان محترم استحضار دارند دراین مرکز شهر قبلا مخروبه‌ای به‌نام سینمای گرگان وجود داشت‌که بهیچوجه متناسب با اقدامات عمرانی سه ساله‌اخیر که با ابتکار آقای استرآبادی شهردار گرگان‌و تحت ارشاد و راهنمائی های آقای‌صدری‌استاندار محترم مازندران صورت تحقق‌یافته است‌و همچنین متناسب با شئون شهر زیبای گرگان نبود اینجانب باصرف شش ماه وقت وپرداخت مبلغ پانزده میلیون ریال بوضع حاضر که از نظر خانمها وآقایان میگذرد در آورده‌ام‌وخوشحالم که اکثریت قریب باتفاق مردم این شهرستان که قبلا بنای سینمای گرگان را ملاحظه فرموده‌بودند اکنون بخوبی واقف می شوند که تبدیل آن بنای در شرف انهدام بصورت فعلی‌تاچه حد مشکلاتی داشته است که شاید اگر در نظربود در زمین بایری اقدام‌به ساختمان سینمابشود تا این حد مشکلات وجود نداشت امیدوارم علاقمندان به سینما این خدمت ناچیز دیگر بنده را هم قبول فرمایند . در خاتمه به منظور حق شناسی باستحضار میرساند که آقایان جمشید آذری پور - عباس‌بابائی-طبیبانی-استادمحمدعلی قاسم لشکری و عده‌ای دیگر که درانجام کار ساختمان این‌سینما با ماهمکاری نموده‌اند بدینوسیله از زحمات آنان تشکر میکنم . زنده باد شاهنشاه آریامهر - پاینده ایران

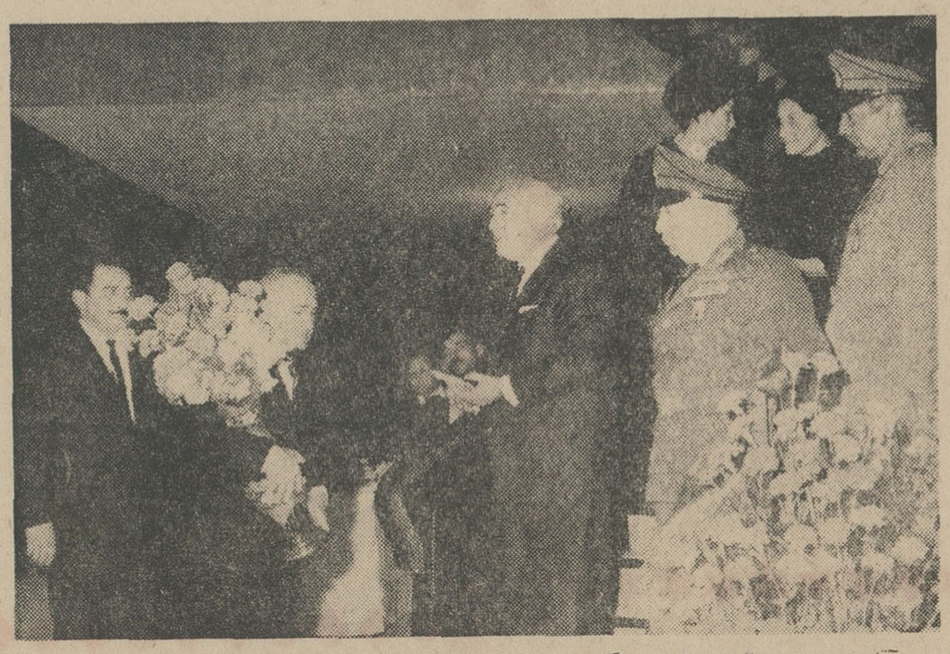

آقای صدری استاندار مازندران گلدان نقره را از طرف مردم گرگان به‌آقای آوانس آرزومانیان اهداء نموده است

آقای باگراد آرزومانیان‌مدیر سینمای‌مهتاب‌هنگام‌قرائت‌نطق

سخنان شهردار گرگان

پس از خاتمه سخنرانی آقای آرزومانیان آقای‌استرآبادی‌شهردار گرگان اظهار داشت : جناب آقای صدری استاندار محبوب مازندران - تیمساران ارجمندخانم ها آقایان اقدامات‌عمرانی سه ساله اخیر گرگان که در اجرای‌منویات عالیه بندگان اعلیحضرت‌شاهنشاه آریامهر و تحت ارشاد وراهنمائی های جناب آقای صدری استاندار معظم مازندران صورت گرفته‌است مردم علاقمند باصلاحات را درشهر گرگان برآن داشته است که‌آنان نیز به نوبه خود در راه عمران وآبادی شهر قدم های مفید و موثر بردارند . آقای آوانس آرزومانیان که از جمله افرادی هستند که تشنه اصلاحات بوده‌و بابتکارات خاص خود همانطوری که‌بعرض رسانیدند در ایجادکار-خانه وش - طرح و انجام برنامه زراعت مکانیزه - اقدامات عمرانی در منطقه گرگان پارس و بالاخره ایجاد سالن سینما مولن‌روژ ازسال ماقبل فعالیت های قابل توجهی را معمول و در هر یك از برنامه های معروضه موفقیت های‌شایانی از جهت‌ایجاد کارهای تولیدی و غیره نصیب ایشان گردیده‌است. حضار گرامی بخوبی استحضار دارند تا چند ماه قبل دراین نقطه از شهر سینمای درجه‌دومی وجود داشت که واقعا وضع‌بنای آن بهیچوجه متناسب با فعالیت های عمرانی شهر زیبای گرگان نبود خوشبختانه آقای آوانس - آرزومانیان با پشت‌کار و همت خود موفق گردید در شرایط‌حاضر که تشریح وضع خاص فعالیت‌های زراعی و اقتصادی سال جاری از حوصله عرض گزارش حاضرخارج است‌به‌جای‌سینمای درجه دوم‌مزبور سینمای مجلل و آبرومندی راکه ملاحظه میفرمائید بنا نمایند . اینجانب بنام شهردار گرگان با کسب اجازه از حضور جناب آقای صدری استاندار محترم مازندران از این اقدام عمرانی آقای آوانس آرزومانیان تشکر و سپاسگزاری مینماید . البته هدیه‌ای نیز از طرف شهر تهیه شده که حضور جناب آقای استاندار استدعادارد در پایان برنامه فیلم آنرا به‌آقای آوانس آرزومانیان مرحمت‌فرمایند اینك از حضور جناب آقای صدری استاندار معظم استدعا می شود اجازه دهند با نواختن سرود شاهنشاهی سینمای متهاب گرگان بنام‌نامی شاهنشاه آریامهر کار خود را آغاز نماید .جاویدشاهنشاه پاینده ایران - دراین موقع سرود شاهنشاهی نواخته شد و سینمای مهتاب گرگان با نمایش فیلم کمدی (گلدجینجر)کار خود را شروع نمود در خاتمه فیلم آقای صدری استاندار مازندران کاپ بزرگی که از طرف مردم شهر تهیه شده بود به آقای آوانس موسس‌سینما های‌مولن روژ و مهتاب گرگان اهداءنمود وپس از پذیرائی گرمی که از مدعوین به عمل آمد حاضرین با خاطره‌ای فراموش نشدنی از افتتاح سینمای مهتاب گرگان‌سالن راترك نمودند .

آقای آوانس آرزومانیان موسس سینماهای‌مولن‌روژو مهتاب‌گرگان

شمه‌ای‌ازاقدامات عمرانی آقای آرزومانیان

نامبرده پس از تاسیس سازمان زراعتی مدرن و مکانیزه به‌منظور توسعه‌کشت پنبه ورفاه کشت - کاران همراه چندتن دیگر اقدام به‌ایجاد کارخانه پنبه پاك کنی‌وش نمود پس از آن بمنظور رفاه‌حال مردم این شهرستان اقدام‌به‌تاسیس گرگان پارس در نقطه زیبای شهر کرد و اولین سینمای‌مدرن و زیبای‌گرگان را در سال۱۳۳۹ بنام سینما مولن‌روژ تاسیس‌نمود پس از چندی سینمای گرگان را که قدیمی ترین و اولین‌سینمای این شهرستان بود و خاطراتی تلخ‌و شیرین در مردم گرگان از گذشته ها داشت نوسازی‌نمود و بنام سینمامهتاب‌نامیدسینمای‌مهتاب گرگان با اسلوب جدید سینما های مدرن پایتخت‌ساخته شده‌است واز هر حیث برای‌راحتی تماشاچیان تسهیلاتی فراهم نموده است حتی تلفن عمومی‌برای احتیاجات‌ضروری آنان در نظر گرفته شده است این سینما دارای دستگاه آپارات‌مجهز است‌وسالن سینما مجهز به‌صندلی های راحت‌و مدرن می باشد که فواصل صندلی ها طرزی قراردارد که تماشاچیان براحتی‌میتوانندعبور نمایند .سردرب عظیم و زیباو هم چنین قسمتی از داخل‌سینمامهتاب تماما باچراغهای الوان نئون وسیله (شرکت نئون خاور گرگان) تزئین گردیده است‌که برزیبائی وعظمت این سینما افزوده است بمنظور ارشاد و راهنمائی‌تماشا - چیان اداره سینماو راهنمائی‌تماشا- چیان بعهده جوانان فهمیده و تحصیلکرده قرار دارد وباتماشا- چیان باکمال ادب رفتار خواهند نمود.

روز تاریخی ششم بهمن ،سالروز انقلاب نوین شاه و

مردم را که بزرگترین روز تاریخی در حیات ملی

ایران است به پیشگاه شاهنشاه آریامهر و کلیه

هموطنان عزیز تبریک می گوید

مدیریت سینماهای رادیو سیتی - آسیا - ماژستیک

آغاز سالروز انقلاب شاه و مردم روز تاریخی ششم

بهمن را به پیشگاه شاهنشاه آریامهر و عموم هم وطنان

عزیز تبریک و شادباش می گوید

ازطرف کارکنان کاباره مولن روژ
محمدکریم ارباب

روز ششم بهمن، سالروز انقلا ب نجات بخش نوین ایران

و پیوند شاه و مردم را بعموم هم میهنان عزیز تبریک

می گوئیم

مدیریت سینماهای پلازا - ادئون
و کادر تهیه‌کنندگان فیلم الماس ۳۳

سالروز انقلاب تاریخی ششم بهمن روز پیوند شاه و

مردم را که بزرگترین روز تاریخی در حیات ملی و

سازندگی ایران نوین است به پیشگاه شاهنشاه آریامهر

و عموم ملت ایران تبریک میگوید

شرکت آلدارم با مسئولیت محدود
پخش فیلم‌های کلمبیا درایران

زنها و روژه وادیم

زنها دو گروه هستند : یا همه‌چیز یا هیچ چیز

سینما

آیا واقعا احتیاجی به معرفی«وادیم» هست ؟ اوسی‌ونه‌ساله وکارگردان سینمااست . زندگی او روی دو لیست جداگانه نوشته شده است. یك لیست فیلم‌ها : « وخدا زن را خلق کرد » -« جواهرفروشان» «راحت‌باش‌جنگجو» وغیره ..

ویك لیست زنها :بریژیت‌باردو. «آنت‌استروی‌برك» «کاتری‌دنو» و «جین‌فوندا»

«وادیم» که از بیست‌سال قبل معبود زنان ودختران جوان ومورد حسادت مردان است برای نخستین بار به پرسشهای خبرنگار یکی از مجلات فرانسه (نوارابلان) در باره خصوصیات زندگی خود پاسخ‌داده است .

مادر اینجا ترجمه قسمتهائی از این مصاحبه جالب را نقل می کنیم:

س : روژه‌وادیم ، بنظر شمازن چگونه موجودی است ؟

ج: برای من زنها از دوگروه تشکیل میشوند .

گروه اول زنهای معمولی‌هستند که اصولا آنهارانمی‌بینم .همانطور که وجود مردی درمیان جمعیت توجهم را جلب نمی‌کند . اما گروه دوم ، زنهائی هستند که بمن مربوطند . اینها بازنان دیگر فرق زیاد دارند . منظورم این است‌که آنها دارای یك قوه‌جاذبه‌مغناطیسی هستند که بی‌اختیار مرابسوی خود می‌کشانند من در برابر این قوه جاذبه فوق‌العاده حساس هستم وبه محض اینکه در خیابان به‌زن‌جوانی برخورد کنم بیدرنك می‌فهمم که آیا او میتواند درردیف بت‌های‌مورد پرستش من درآید یانه . بطورکلی زن بنظر من یا همه‌چیز هست یا هیچ‌چیز نیست .

س: آیا اغلب تحت تاثیر این «قوه مغناطیسی» قرار می‌گیرید !

ج: ممکن است سالها بگذرد و چنین اتفاقی روی ندهد ولی‌ناگهان عوض شود وتکانهای‌متوالی‌به‌بینم. وقتی که بریژیت باردوترکم کرد- (این من نبودم که «ب-ب» راترك کردم بلکه او مرا ترك گفت -) دوسال تمام هیچگونه هیجانی احساس نکردم تااینکه سرنوشت «آنت» را در سرراهم گذاشت . او بسیاری از صفاتی را که بنظر من یك زن باید داشته باشد دارابود: چهره‌ای که دوست دارم ، چشمان درشت ، گوشهای زیبا گیسوان بور ...

بنظر من گیسوی بور طبیعی که لطافت حریر را دارد در زیبائی زن نقش مهمی ایفا میکند تصورنمیکنم که یك زن سبزه در زندگی من نقشی داشته باشد علاوه بر این «بلوند» ها معمولا دختران شمالی، آلمانی انگلوساکسون و اسکاندیناوی هستند و همان غرور و خصوصیت اخلاقی نژاد خودرا دارا می‌باشد .

در زندگی من همسر قبل ازهرچیز یك موجود زیبااست ولی درحقیقت خیلی بالاتر از این هم هست و میتواند به‌تنهائی گلیم خودرا از آب‌درآورد منتهی چون اخلاقها ومن بانظر تحسین‌باو می‌نگرم .او درعین‌حال که همسرم‌است‌یك‌همکار و همدست خوبی هم بشمار میرود

سرویس سینمائی خبرگزاری فرانسه

جور درمی‌آید حاضر میشود با من زندگی کند .

س : منظورتان بریژیت‌باردواست؟

ج: نه ، بریژیت اولها اینطور نبود . او دختر جوانی بود من‌یك مرد جوان . اززندگی‌چیززیادی نمیدانستیم‌ولی‌اوخیلی زود این‌حالت راپیدا کرد.

«جین» همسر فعلی‌ام نیزاینطور است . او کاملا مسئول خودش‌است

برجسته‌ترین ستاره جهان !

مدیران مهمترین شبکه سینمائی امریکا «راکل ولش» را ستاره سال های ۱۹۶۰ الی ۱۹۷۰ اعلام داشت .

بعقیده آنها «راکل‌ولش» که‌تصویر نیمرخ او زینت بخش‌صد ها نشریه تبلیغاتی در سراسر جهان است تا سال ۱۹۷۰ در جهان بی رقیب است.

همانطور که مریلین مونرو سالهای ۱۹۵۰ را تسخیر کرده بود .

«راکل‌ولش» اکنون یکی‌ازپردرآمدترین ستارگان هالیوود بشمار میرود و تا کنون در شش فیلم شرکت کرده است .

در نخستین سال به عنوان یك ستاره بین‌المللی بیش از یك میلیون دولار عاید وی شد .

عکس از :
خبرگزاری فرانسه

بیست‌وپنجمین فیلم ژان والری

• ستاره‌ای که برای تربیت‌دوکودکش‌ازسینما کناره‌گیری کرده بودمجدداروی‌پرده‌سینماآمد

«ژان‌والری» ستاره فرانسوی که شهرت خود را درعالم سینما مدیون «روزموادیم» و «کلودشابرول» است به‌تازگی بیست‌و پنجمین فیلم خودرا در رم به پایان رسانیده است

این فیلم که به کارگردانی «هانری ویلسون »تهیه‌شده «الماسهائی که هیچکس نمی خواهد بدزدد» نام‌دارد .

«ژان‌والری » مانند «ژان‌سرول» فرانسوازهاردی وسایر ستارگان فرانسوی بیش از پیش در ایتالیا کار می کند رم همچنان کعبه دنیای سینما است و هنرپیشگان اروپائی از هر طرف به آنجا روی می آورندومیدانند به آسانی‌میتوانند دراین شهر قراردادی برای‌شرکت در یك فیلم سینمائی امضاء کنند .باین ترتیب ژان‌والری وشوهرش هنرپیشه‌کمدی‌تصمیم گرفته اند برای همیشه در پایتخت ایتالیا مسکن کنند .

از چند ماه پیش آنهادر یکی از آپارتمانهای مجلل مرکز شهر زندگی می کنند وفرزندان خود (کاترین ٤ساله و مارك ۳ساله)را نیز به آنجا برده‌اند .

«ژان‌والری» بخاطر این‌دو کودك مدتی از کارسینما دست کشیده بود ولی چون اکنون دیگر آنها کمتر به مراقبت‌احتیاج دارند دوباره‌به عالم سینما بازگشته و فیلم « الماسهائی که کسی‌نمی خواهد بدزدد» نخستین فیلم او پس‌از این‌بازگشت است .

سرویس سینمائی خبرگزاری فرانسه

اخبار کوتاه سینما

گلن فورد درویتنام

«گلن فورد » ناوسروان ذخیره نیروی دریائی امریکا وهنرپیشه سینما برای مدت یك ماه‌فعالیت حرفه‌ای خود را متوقف ساخته و بمنظور انجام یك ماموریت مخصوص در ویت‌نام جنوبی‌وارد خدمت خواهد شد .

ظاهرا برای گلن فورد دراین ماموریت خطری وجود ندارد و او درمدت یك ماه تماس خود را باسینما قطع نخواهد کرد .

۳۷ فیلم در هالیوود

هالیوود سال جدید را در محیط بسیار خوبی آغاز کرده است اکنون در کلیه استودیو های فیلم برداری فعالیت‌شدیدی بنظر میرسد و رویهم ۳۷ فیلم در دست تهیه است .

***

«بتی ماری ماروین »ازشوهرش « لی ماروین » برنده جایزه اسکار ۱۹٦٦ طلاق گرفت .

این جدائی برای هنر پیشه سینما بسیار گران تمام‌خواهد شد بتی ماهانه هفت هزاردولار نفقه خواهد گرفت آنهاشانزده سال پیش باهم ازدواج کرده بودندو ماه گذشته «بتی »بعلت بدرفتاری شوهرش تقاضای‌طلاق کرد .

جین راسل وطلاق

« جین راسل » و همسرش «بوب واترفیلد » قهرمان‌سابق فوتبال امریکا اکنون یك دوره بحرانی زناشوئی را طی میکنند اما وکیل دعاوی آنها امیدوار است که بین این زن و شوهر آشتی دهد بطوری که کار به طلاق نکشد .

«جین راسل » که اکنون ٤٦ سال دارد در سال ۱۹٤۳ با «بوب واترفیلد» ازدواج کرد و مدتها آندو در « هالیوود »یك زوج نمونه بشمار میرفتند .

ریموند بور وسادیسم

«ریموند بور » که در نقش « پری میسن»درمیان‌تماشاگران تلویزیون شهرت و محبوبیت بزرگی‌بدست آورده بزودی به سینما باز خواهد گشت .وی در اوایل فوریه در فیلمی که از طرف کمپانی اونیورسال تهیه میشود نقش یك بازرگان مبتلا به «سادیسم » را ایفا خواهد کرد .

احیای هالیوود

«مایك نیکلس » کارگردان امریکائی که مایل است دورانی راکه هالیوود هنرپیشه‌ناشناسی را از همان نخستین فیلم باوج شهرت می رسانید احیاکنداعلام داشته است‌درجستجوی‌استعداد بزرك ناشناخته‌ای است که نخستین نقش هنرپیشه مرد را در فیلم آینده خود که ازرمان «چارلزوب » الهام خواهدگرفت بوی واگذار کند برای پذیرفته شدن دراین مسابقه داشتن‌تجربه در تئاتر یا سینما شرط نیست تنها شخصیت داوطلب در نظر گرفته خواهد شد .

فیلم جدید روزالین‌راسل

« روزالین راسل » در فیلم « روزی » که فیلم برداری از آن در ماه فوریه در استودیوی فیلم برداری « اونیورسال »آغاز خواهد شد نقش یك مادر بزرك ولخرج را بعهده خواهدگرفت.

این فیلم از یك نمایشنامه معروف « روت گوردون » بنام یك زن ثروتمند الهام گرفته است .

پس از پایان این فیلم‌ممکن است « روزالین» در تئاتر «برودی » نقش مادام « کوکو » را در یك کمدی موزیکال بعهده بگیرد .

برای صلح‌ودوستی

شعار پنجمین جشنواره بین - المللی فیلم که روز پنجم‌ژوئیه در پایتخت شوروی افتتاح‌خواهد شد «هنرسینما برای صلح و دوستی بین ملت ها » خواهد بود .

هریك از کشور های شرکت کننده فقط می‌تواند یك فیلم معمولی و یك فیلم کوتاه در فستیوال نمایش دهد . ضمنا کمیته جشنواره حق‌خواهدداشت از کشور های دیگر دعوت کند فیلم هائی را که باروح‌جشنواره مسکو هم آهنگی داشته باشنددر خارج از فستیوال به معرض نمایش بگذارند

فیلمهائی که قبلا درجشنواره های بین‌المللی شرکت داده‌شده باشند برای نمایش درفستیوال مسکو پذیرفته نخواهند شد و شماره فیلم هائی که‌درجشنواره شرکت‌داده می شوند از ۲٤ فیلم تجاوز نخواهد کرد .

جوائز فستیوال عبارت خواهند بود از : یك جایزه بزرك ، دو جایزه مخصوص هیئت داوری. دو جایزه مخصوص سینما های در حال رشد ، یك جایزه کارگردان ، دو جایزه برای بهترین هنرپیشه ها ، یك‌جایزه برای فیلم کودکان .

برای فیلم های کوتاه نیزیك جایزه بزرك وسه جایزه دیگر درنظر گرفته شده است .

فیگارو

باحضور جناب آقای امیر عباس هویدا نخست وزیر وبانو

بنفع مرکز رفاه خانواده جوادیه روز چهارشنبه ۱۲ بهمن ماه جشن افتتاح فیلم دکتر ژیواگو

واز صبح پنجشنبه ۱۳ بهمن ماه آغاز نمایش در

سینما دیاموند

برگزیده‌ترین فیلم سال

دکتر ژیواگو

برنده ۶ جایزه اسکار

عمر شریف
جرالدین چاپلین
تام کورتنی
جولی کریستی
الك گینس
رالف ریچاردسن
روداستایگر

رنگی بطریقه ۷۰ میلیمتری با صدای استریوفونیك ٦ باندی

محصول کمپانی متروگلدوین مایر

برای رفاه مشتریان گیشه سینما دیاموند هر روز از ۱۰ صبح تا ۸ بعدازظهر جهت رزرو بلیط آماده است .

روز های پنجشنبه و جمعه چهار سئانس ۱۰٫۱۵ صبح ۲-۵٫۳۰-۹٫۱۵ بعد از ظهر

سایر روز های هفته سه سئانس ۱۱ صبح -۴٫۳۰ - ۸٫۳۰ بعدازظهر.

یك افتخار بزرك برای صنعت سینمای ملی ایران و هنرمندان ایرانی

فردین‌وفروزان

محبوب‌ترین و پولسازترین هنرمندان وطن ما در اولین محصول مشترك ایران‌واردن‌که‌باعث‌شده نام آنها در خارج از کشور ایران نیز بلند آوازه گردیده و افتخارات جدیدی کسب نمایند .

بزودی‌این اثر بزرك و هیجان‌انگیز بر پرده سینماهای تهران خواهد درخشید

تهران بیدار میشود

نایت کلوپ خانه خیام

باشهورترین ارکستر و از هنرپیشگان خارجی
سالن زیبا با دکوراسیون کاملا جدید ودیدنی

افتتاح میشود

نایت کلوپ خانه خیام خیابان ایرانشهرشمالی
شماره ۱۱۹ تلفن ٤٦٨٢٦

کفش وین

تقدیم میکند

خانمهای مشکل پسند وآقایان شیک پوش کفش وین را انتخاب میکنند

خداحافظ تهران

فیلمی از مولن روژ

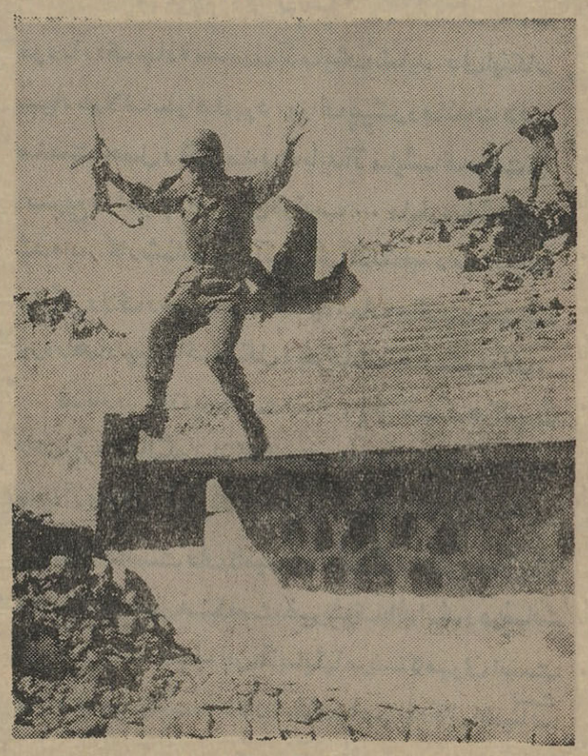

فیلم خدا حافظ تهران که در شرکت مولن روژ ساخته شده اکنون آماده نمایش است فیلم مزبور آهنگ هایش توسط انوشیروان روحانی ساخته شده است و انتظار موفقیت‌فوق‌العاده برای آن می رود .

چگونه کامیون مرسدس-بنز واجد نشان ستاره‌ای میشود

یک مرسدس-بنز
در حین آزمایش دست‌انداز در شهر اشتوتگارت - او نترتورگهایم

کامیونهای مرسدس-بنز میتوانند ماهها این شکنجه را تحمل نمایند.
اما رانندگان آنها، متاسفانه، نمیتوانند.

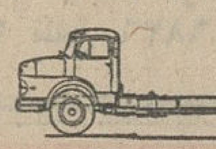

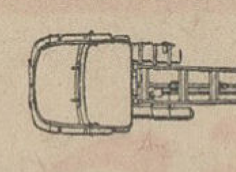

کامیون‌مدل ال-۱۹۱۸ با ۲۰۵ قوه اسب بخار و محورچرخ ۵/۲ متر (۲۰۴/۷۲ اینچ) و ظرفیت کامل تا ۱۹۰۰۰ کیلوگرم (۴۱/۸۹۰ پوند) بصورت مدل کمپرسی ال.کا-۱۹۱۸ نیز وجود دارد.

کامیون کمپرسی مدل ال.آ.کا-۱۹۲۰ با ۲۳۰ قوه اسب بخار و محورچرخ ۴/۲ متر (۱۶۵/۳۵ اینچ) و ظرفیت کامل ۱۹۰۰۰ کیلو (۴۱/۸۹۰ پوند)

MERCEDES-BENZ

کارخانه مرسدس-بنز میتواند دوام کامیونهای خود را روی جاده معمولی آزمایش نماید، ولی اینکار بسیار طولانی خواهد بود. برای پیشرو ماندن در صنعت حمل و نقل مدرن باید آزمایشهای سخت‌تر و سریع‌تر انجام داد. باین ترتیب ... ماخود خشن‌تر شده‌ایم. کارشناسان «آزمایش شکنجه داد» در چالهای پراز گل ولای و حوضچه‌های آب، جاده‌های پردست‌انداز کوره راهها و چیزهای مشکل دیگری را انتخاب کرده‌اند.

درباره «جاده پردست‌انداز» باید گفت که هر کامیون نو مرسدس-بنز در حالیکه پراز کالا است ۱۰۰۰۰ کیلومتر باید در این جاده آزمایش شود. تکان شدید کامیون در حال آزمایش باورنکردنی است ولی کامیون در این آزمایش موفق میشود اما رانندگان این استقامت غیربشری را ندارند و هر نیمساعت تغییر مییابند. نتیجه این آزمایشها عرضه کامیونی است که از هیچ چیز باک ندارد و ... قوی، باصرفه و قابل اطمینان است.

آیا شما در جستجوی این نوع کامیون نمیباشید؟

شرکت خاور
خیابان سعدی شماره ۵۲۹
تهران

مرحله تازه در روابط ایران و عراق

تحولات ایران و خاورمیانه در هفته‌ای که گذشت

نوشته: جعفر مدنی

ششمین اجلاسیه شورای وزیران سازمان همکاری منطقه ای برای عمران روز سه شنبه بکار خود در آنکارا پایان داد.

این اجلاسیه که از روز یکشنبه با حضور وزیران خارجه ایران وترکیه وپاکستان تشکیل‌شده بود طرح مربوط به ایجاد یك‌کارخانه لوکوموتیوسازی‌در ترکیه و لوازم برق در پاکستان را مورد تصویب قرارداد.

شورای وزیران ضمنا تاسیس یك پالایشگاه نفت را درازمیر بصورت‌یك موسسه مشترك مورد تصویب قرار داد. نفت مورد نیاز این پالایشگاه‌را ایران تامین می کند.

در مورد مبادلات بازرگانی‌وهمکاری های فنی و فرهنگی نیزشوراتصمیماتی گرفت‌و بکشور های عضو توصیه‌هائی نمود. شورا ضمنا توصیه کرد که سازمان همکاری منطقه ای هرچه زودتر به شورای اقتصادی و اجتماعی سازمان ملل به پیوندد.

*** کنفرانس بازرگانان**

بازرگانان و صاحبان صنایع‌ایران وترکیه و پاکستان در این هفته‌در کراچی کنفرانسی تشکیل دادند تا امکانات توسعه روابط بازرگانی و مبادله کالا بین سه کشور را مورد بررسی قرار دهند

مسافرت ژنرال عارف به تهران، آغاز فصل تازه‌ای در روابط ایران‌و عراق.

فعالیت مشترك اطاق‌های بازرگانی و صنعتی ایران و ترکیه و پاکستان برای گسترش مناسبات بازرگانی‌بین سه کشور یکسال و نیم قبل شروع شده ودراین مدت نمایندگان بازرگانی وصنعتی سه کشور در بسیاری موارد با یکدیگر توافق حاصل کردند ایران ۱۶قلم کالا برای صدور به پاکستان و پاکستان نیز ۱۱ قلم کالا برای صدور به ایران معرفی کرده‌اند.

ضمنا قرار است هماهنگ‌باگسترش مناسبات بازرگانی در زمینه سرمایه‌گذاری های مشترك نیزفعالیت‌بیشتری صورت گیرد.

*** مسئله سنتو**

با اظهارات‌وزیرخارجه‌ایران در آنکارا درباره پیمان سنتو، مسئله سنتو بار دیگر مورد توجه ناظران سیاسی تهران قرار گرفت. وزیر خارجه ایران ضمن مصاحبه ای در آنکارا از کارنامه سنتو انتقاد کردو گفت آنچه ایران و ترکیه و پاکستان از سنتو انتظار دارند برآورده نشده است.

مثلا در مورد کشمیر و قبرس‌مشکلاتی برای ترکیه و پاکستان پیش آمد که در مواجهه با آن مشکلات‌مورد حمایت وپشتیبانی دوستان و همکاران‌غربی پیمان سنتو قرار نگرفتند.

وزیر خارجه ایران گفت معذالك‌ما معتقدیم که‌پیمان سنتو میتواند کار-هائی انجام دهد و این کار درجهات اقتصادی واحتمالا نظامی مفید واقع شود.

*** همکاری منطقه‌ای**

وزیرخارجه‌ایران‌درباره‌پیمان همکاری منطقه ای گفت: شرکت سه ملت برادر در پیمان همکاری منطقه ای از نظر اقتصادی و برقراری صلح ازسازمان پیمان مرکزی موثرتراست وی‌درباره شرکت احتمالی کشور های تازه در این پیمان گفت که ما در این مورد بسیار امیدواریم.»

این‌اولین‌بار نیست که یك مقام رسمی ایران از پیمان سنتو ونقاط ضعف آن و بخصوص از عدم هماهنگی شرکای غربی این پیمان انتقادمیکند.

در پاکستان و ترکیه نیز سنتوبار ها وبا لحنی بسیار شدید تر مورد انتقاد قرار گرفته است.

باابنحال ناظران سیاسی درتهران معتقد نیستند که در آینده نزدیك ایران ودوستان ترك وپاکستانی آن درباره یکسره کردن کار سنتوتصمیم قاطعی اتخاذ کنند. ظاهرا روش‌کجدار ومریز فعلی تا مدتها ادامه خواهد یافت.

*** ایران ولبنان**

همانطورکه انتظار می رفت‌ضرورت داشتن روابط دوستانه سیاسی با ایران، دولت لبنان را بر آن‌داشته است که بیش از پیش در راه تحکیم مناسبات کنونی و دلجوئی از ایران بکوشد.

دکتر جورج حکیم وزیر خارجه‌لبنان در این هفته درمورد روابط دو کشور ایران و لبنان گفت:

«بسیار خوشوقتم که بگویم‌روابط میان ایران و لبنان بسیار حسنه است. ما بجای دکتر «سعیدالاسعد» سفیر تازه لبنان در تهران که به مدیر کلی جهانگردی منصوب شده شخص دیگری‌را بسفارت تهران‌می فرستیم.»

این‌شخص«حسین‌العبدالله» میباشد که قرار است‌بزودی وارد تهران‌شود

*** سفر عارف**

بالاخره تاریخ قطعی سفر ژنرال عارف رئیس جمهوری عراق به تهران برای روز ۲۳ اسفند تثبیت شد. این سفر بدعوت شاهنشاه صورت می-گیرد. و انتظار میرود که مذاکرات شاهنشاه و رئیس جمهوری عراق صفحه تازه ای را در تاریخ مناسبات دو کشور بگشاید.

در سفر عارف یك هیئت عراقی‌به ریاست دکتر عدنان الپاچه چی وزیر امور خارجه این کشور همراه رئیس جمهوری خواهد بود.

فیصل برای گفتگو در باره‌آینده خلیج‌فارس به لندن میرود.

محافل سیاسی تهران باخوش‌بینی درانتظار سفر رئیس‌جمهوری عراق هستند و آن را نشانه ای از تمایل‌دو کشور به رفع اختلافات و توسعه مناسبات دوستانه تهران - بغداد دانسته اند.

*** خشم عراق**

روزنامه های عراق در این هفته سکوت خشم آلود خودرا درباره‌بحران نفت‌و اختلافات کنسرسیوم نفت‌عراق ودولت سوریه شکستند وهردو طرف رامورد حمله قراردادند،

روزنامه المنار نوشت که دولت سوریه‌باید بداند که مسئله نفت‌یك مسئله منطقه ای نیست‌بلکه حل آن بیك طرح مشترك عربی نیازمنداست‌و ما امیدواریم که دولت سوریه این حقیقت‌را درك کند. روزنامه الثوره که جنبه تقریبا دولتی دارد نوشت عراق بیش‌از حد صبر کرده است و دولت سوریه باید بداند که‌این‌بحران خسارت عظیمی به عراق وارد کرده است.

*** ضرب‌الاجل یکهفته‌ای**

دولت عراق نیز رسما به کمپانی نفت عراق یك هفته مهلت داد که اختلافات خودرا با دولت سوریه رفع کند. در حقیقت همه اینها حاکی از نگرانی شدید دولت عراق از قطع جریان نفت این کشور در لوله های نفتی سوریه می باشد.

دوسوم نفت خام عراق توسط لوله های سوریه به خارج صادرمیشد جریان نفت در این لوله ها از یکماه قبل قطع شده است دولت سوریه وکمپانی‌نفت‌عراق‌تاکنون‌نتوانسته‌اندد مورد‌تقاضاهای سوریه توافق کنند.

اگر این وضع ادامه پیدا کنددولت عراق‌دوسوم در آمد خودرا از نفت‌از دست خواهد داد. واین‌امر بدون‌تردید یك فاجعه اقتصادی را بدنبال‌خواهد داشت.

*** نفت ایران**

تقلیل دوسوم صادرات نفت عراق سبب شده است که شرکت های عضو کنسرسیوم نفت عراق‌احتیاجات بازار های خودرا از نقاط دیگرتامین کنند. و قسمتی از این احتیاجات توسط نفت ایران تامین شده است.

در یکماهه اخیر صد ها هزار تن نفت توسط کشتی از بندر ماه شهر (معشور) به کشور هائی حمل شده است که قبلا از نفت عراق استفاده می‌کردند. ظاهرا تا موقعی که بحران نفتی عراق‌پایان نیافته حمل نفت از ایران به بازار های نفت عراق‌ادامه خواهد یافت.

*** سفر فیصل**

در این هفته اعلام شد که ملك فیصل پادشاه عربستان سعودی در ماه مه به لندن سفر خواهد کرد. بطور رسمی اعلام نشده است که در این سفر چه مسائلی موردبحث‌رهبران دو کشور قرار خواهد گرفت. اماشکی نیست که مسئله خروج قریب الوقوع انگلیس از خلیج فارس‌و پر کردن خلاء ناشی از خروج انگلستان ازاین منطقه و نیز تقویت هرچه بیشتر نیرو های مسلح عربستان سعودی از مهمترین مسائلی هستند که از طرف رهبران انگلیس و عربستان سعودی مورد بررسی قرار می گیرند.

اداره آجودانی کل ارتش شاهنشاهی هفت نفر غیرنظامی استخدام مینماید

اداره آجودانی کل ارتش شاهنشاهی تعداد ۷ نفر غیر نظامی برابر قانون استخدام کشوری‌باحقوق ومزایای کافی‌ازطریق‌مسابقه وازمایش جهت ادارات تابعه ستاد بزرك ارتشتاران‌استخدام‌مینماید

شرایط

۱- تابعیت ایران
۲-متدین بیکی ازادیان رسمی
۳-سن از ۳۰سال بیشتر نباشد
٤-حداقل مدرك تحصیلی دارابودن لیسانس

تعداد موردنیاز

۱-استاد زبان روسی (دونفر) یکنفر زن ویکنفر مرد
۲-استاد زبان عربی (یکنفر)مرد
۳-استاد زبان اردو یکنفر مرد
٤-مترجم زبان انکلیسی (۲نفر) یکنفرزن و یکنفر مرد
٥-بایگان اسناد بزبان خارجی یکنفر (لیسانسیه زبان)

داوطلبین میتوانند جهت ثبت‌نام از تاریخ ٥ر۱۱الی۱٥ر۱۱ر٤٥ همه روزه درساعات اداری بادردست‌داشتن‌دوبرك‌رونوشت‌شناسنامه وعین شناسنامه عکس‌دارد ۶ قطعه عکس٤×۶- مدرك تحصیلی و دفترچه پایان خدمت یابرك معافیت(باستثنای معافیت پزشکی بشعبه غیر نظامیان بخش عملیات‌پرسنلی‌اداره آجودانی کل‌ارتش‌شاهنشاهی واقع درجاده قدیم شمیران مراجعه نمایند .الف ۹۱۰۰

آ-٤۳۳۱٤

آگهی مربوط بمحل سابق استیجاری باشگاه‌مهرگان

طبق تصمیم مالك محل مد نور و املاك جنوبی آن که از شمال بکوچه هدایت (کاخ) شرق املاك مجاورمتصل به‌خیابان سعدی غرب املاك و پاساژهای مجاور جبهه خیابان لالهزارنو جنوب انتهای کوچه قنادی نوشین بمنظور تجدید بنادردست اقدام قرار گرفته بدین‌وسیله مراتب را جهت اطلاع کلیه مالکین مجاور وصاحبان کسب و کار که بنحوی از انحاء درمحدوده مذ نورعلاقمندباستفاده مشروع باشند اعلام و آگهی مینماید که پیشنهادات خود رادرباره ارتباط ساختمان‌های مجاور بداخل این محدوده و باچگونگی استفاده از کسب و کار و کیفیت آن تاروز ۲۵ اسفند ماه چهل و پنج بدفتر فنی و ساختمانی ذکر واقع درخیابان شاه‌آباد جنب کوچه ظهیرالاسلام کاشی ٦١ ارسال دارند. بدیهی است نسبت به‌پیشنهادات واصله بررسی و از واجدین شرایط جهت مذاکره واتخاذ تصمیم دعوت بعمل خواهدآمد.

آ-٤۳۱۱٤ ۱-۳

آگهی انتخاب دستیار

دانشکده دامپزشکی دانشگاه تهران برای گروه‌آموزشی‌آسیب شناسی احتیاج بیکنفردستیار دارد که از طریق مسابقه انتخاب می‌نماید.

داوطلبان واجد شرایط میتوانند از تاریخ نشر این آگهی تامدت بیست روز همه روزه باستثنای ایام تعطیل باتسلیم مدارك‌مشروحه زیر:

۱-دانشنامه دکترای دامپزشکی یاگواهی فراغ از تحصیل از دانشکده دامپزشکی
۲-برك انجام خدمت زیرپرچم یامعاف ازخدمت
۳-مدارك و سوابق استخدامی «درصورتیکه‌سابقه استخدامی داشته باشند»
٤-٦ قطعه عکس ودوبرك رونوشت مصدق شناسنامه
٥-برك معرفی از سازمان هدایت فارغ‌التحصیلان کشور

باداره دبیرخانه دانشکده دامپزشکی مراجعه و ثبت نام نمایند. امتحان و انتخاب داوطلبان برطبق آئین‌نامه های اجرائی قانون استخدام هیئت آموزشی دانشگاه و توسط دانشکده دامپزشکی‌انجام خواهد گرفت. الف۹۰۹٦

آ-٤۳۳۰۰

آگهی اخطار

به‌بانو پروین عاملی‌زاده مامای تارك خدمت بهداری ابهر حوزه بهداری شهرستان زنجان که محل اقامت او مجهول است بدین وسیله اخطار میشود که چون از طرف دادستان دادگاه های‌اداری وزارت بهداری باتهام‌ترك خدمت بدون اجازه از بهداری بخش فوق‌الذکر از تاریخ‌بیست‌وپنجم‌مرداد ماه ۱۳٤٥ (خاتمه یکماه معذوریت موضوع ابلاغ شماره۱۷۳۱۷-۲٤ر٥ر٤٥اداره کل‌بهداری استان مرکزی) تحت پیگرد قرار گرفته‌اید لذاچنانکه از تاریخ نشر این آگهی ظرف بیست روز برای دریافت کیفرخواست و تسلیم جواب آن باداره کل امور اداری این‌وزارت مراجعه ننمائید دادگاه اداری برابر مقررات غیابا تشکیل و رای مقتضی صادر خواهدنمود. الف۹۰۷۷

آ-٤۳۲۳٤ ۱-۳ از طرف وزیربهداری

با الهام از هدف انقلاب ششم بهمن و به پیروی از آرمانهای بزرگ شاهنشاه آریامهر

در پیشرفت صنایع کشور کارخانجات **دنیای فلز**

با کمکهای مؤثر وزارت اقتصاد بر اساس تنظیم و اجرای یک برنامه وسیع و توأم با کوشش مداوم موفق شده است که سطح تولید محصولات پروفیل خود را بحد اکثر میزان مطلوب برساند و انواع:

پروفیل آهنی مورد احتیاج عموم را در سراسر کشور پخش نماید.

تولید کافی و عرضه پروفیل کارخانجات دنیای فلز سبب شده است که بهای انواع پروفیل در بازار ایران بمیزان قابل توجهی کاهش پیدا کند و در نتیجه هزینهٔ اولیهٔ احتیاجات تولیدی و ساختمانی تقلیل یابد.

شرکت سهامی کارخانجات دنیای فلز- سرچشمه شمارهٔ ۸۶۵ تلفن ۳۱۱۲۶ ۳۰۱۰۶ ۳۳۴۰۲ ۳۷۵۰۴

کارخانه- جاده کرج- کیلومتر ۲۶- تلفن ۶۸۱۵۱

همراه و همگام با انقلاب نوین شاه

و مردم سالگرد روز تاریخی ششم بهمن

یادگار پیوند ملت ایران با شاهنشاه

آریا مهر را به فرد فرد ملت ایران درود

و تبریک میگوید.

شرکت آشوقا

صادرات - واردات - پخش فیلم

ششم بهمن، روز پیوند شاه و ملت و

آغاز سالروز انقلاب نوین ایران را به

پیشگاه شاهنشاه آریامهر و فرد فرد

هموطنان عزیز تبریک گفته آرزومند

موفقیت های بیشتری برای ملت ایران

هستیم.

ازطرف گروه سینماهای متحده تهران- محمدکریم ارباب

گروه جنرال خدمتگذار صنعتی
کشور سالروز انقلاب ششم بهمن
را که انقلاب شاه و ملت است از
صمیم قلب بعموم هم میهنان شاه
پرست تبریك میگوید

شرکت سهامی جنرال مکانیك
شرکت سهامی صنعتی جنرال
شرکت سهامی مهندسی جنرال مکانیك
شرکت سهامی سردخانه جنرال

انقلاب ششم بهمن راکه موجب افزایش
تولیدات کشاورزی ومحصول کارخانجات
بوده ودرنتیجه زندگی بهتری برای
کشاورزان و کارگران فراهم مینماید بهم
میهنان تبریك میگوئیم .

گروه صنعتی وبازرگانی جهان

محصولات رژیم

نان گلوتن

ضدچاقی ، ضدقند ، مقوی برای همه

لازم نیست ازخوردن نان معمولی پرهیز کنید زیرا نان گلوتن بسیارترد و خوشمزه تراز نان معمولی باحد اقل نشاسته در مرکز پزشکی پرفسورامامی برای آنهاکه رژیم لاغری گرفته اندتهیه می شود نان گلوتن ازموادی درست شده که قابل تبدیل بقندوچربی نبوده وهمه میتوانند بهر مقدارو برای همیشه از آن استفاده کنند.

نان گلوتن برای اشخاص عادی بسیارمفید ومقوی ودر عین حال لذیذومطبوع است

مرکز پخش ـ خیابان شاه روبروی کوچه لاله ـ شماره تلفن ٦٦٩١٤
سفارشات پذیرفته می‌شود

روز تاریخی ششم بهمن راکه مصادف باسالگرد انقلاب معاصر ایران وروز پیوندشاه ومردم است به پیشگاه رهبر عالیقدر ملت ایران، شاهنشاه آریامهر وعموم هم میهنان عزیز تبریک وتهنیت می گوئیم

هیئت مدیره وکارکنان کارخانه

نان گلوتن

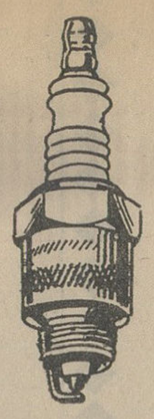

CHAMPION

ششم بهمن، سالروز انقلاب نوین ایران روز تاریخی پیوند شاه و ملت را بعموم هم میهنان عزیز تبریک و تهنیت میگوید.

شرکت میلاردسهامی

مدیران وکارکنان کارخانجات استار- لایت بانهایت افتخار واحترام مراتب عبودیت و تبریکات قلبی خویش را بمناسبت سالروز انقلاب ملی به پیشگاه مبارك اعلیحضرت همایون شاهنشاه آریا مهر بزرك رهبر وپیشوای عالیقدر ملت ایران و بنیان گذار ایران نوین تقدیم داشته طول عمر وبقای سلطنت ثمر بخش آن اعلیحضرت وخاندان جلیل سلطنت رااز درگاه باسعادت حضرت باریتعالی صمیمانه مسئلت می- نماید.

استار لایت

انقلاب بزرك ششم بهمن روز تاریخی وپرشکوه پیوند شاه و ملت را به‌پیشگاه مبارك شاهنشاه آریامهر وملت ارجمند ایران تبریك وتهنیت میگوید.

کمپانی متروگلدوین مایر

بزرگترین کمپانی تهیه فیلم درجهان وتهیه کننده فیلمهای «دکتر ژیواگو» بطریقه ۷۰ میلیمتری و«جایزه بزرك» بطریقه سینه راما

سالگرد روز تاریخی ششم بهمن، روز
انقلاب سفید شاه ومردم راکه آغاز تحولات
نوینی درحیات ملت ایران است بحضور
شاهنشاه آریامهر وعموم ملت ایران
تبریك وتهنیت میگوید .

شرکت فوکس قرن بیستم ایران

سالگرد روز انقلاب ششم بهمن روز تاریخی و پرشکوه
شاه وملت را به پیشگاه مبارک شاهنشاه آریامهر
وبعموم هم میهنان تبریک وتهنیت می گوید

شرکت سهامی لوانت اکسپرس ترانسپورت (ایران)

پنجمین سالگرد انقلاب بزرك ششم
بهمن روز تاریخی و پرشکوه پیوندشاه و
ملت را به پیشگاه مبارك شاهنشاه آریا
مهر وملت غیور ایران تبریك میگوید .

شرکت سهامی سینما آتلانتیك

ششم بهمن روز فرخنده انقلاب سفید
شاه و مردم را باکمال افتخار و خرسندی
به پیشگاه معظم شاهنشاه آریامهر وملت
ارجمند ایران درود وتبریك میگوئیم .

مدیران سینما ریولی

PARS LUX

همزمان با انقلاب سفید شاه و مردم در راه تکامل و ترقی
صنایع کشور، سالگرد روز فرخنده ششم بهمن را به پیشگاه
شاهنشاه آریامهر و ملت ارجمند ایران تبریک می گوید

شرکت سهامی کارخانجات صنعتی پارس لوکس

ششم بهمن سالروز انقلاب
نوین ایران را که برهبری
خردمندانه شاهنشاه آریامهر
بنیان گرفت بپیشگاه شاهنشاه
خود و عموم ملت ایران تبریک
گفته موفقیت و سعادت همه را
آرزومندیم

هیئت مدیره و کارکنان شرکت سهامی
کارخانه‌های صنعتی آزمایش

Vitana

ویتانا

ویتانا که سهم بزرگی از پیشرفت خیره کننده خودرا مدیون
ثمرات اقتصادی و اجتماعی انقلاب پرشکوه شاه و ملت است
روز ششم بهمن را به پیشگاه مبارک شاهنشاه آریامهر و ملت
ارجمند ایران تبریک عرض میکند.

سالروز انقلاب شاه و مردم
روز تاریخی ششم بهمن را
به پیشگاه شاهنشاه آریامهر
و ملت ارجمند ایران تبریک
می گوید

شرکت سهامی تی-بی-تی

کودکستان ودبستان مروارید

تبریکات صمیمانه خود را بمناسبت انقلاب تاریخی ششم بهمن ماه ۱۳۴۱ به پیشگاه بندگان اعلیحضرت همایون شاهنشاه آریامهر وهموطنان عزیز تقدیم میدارد .

دبیرستان ایران- کودکستان ودبستان جهانبانی

از طرف کلیه دبیران و آموزگاران ودانش آموزان جشن تاریخی انقلاب ششم بهمن ماه ۱۳۴۱ را به‌پیشگاه بندگان اعلیحضرت همایون شاهنشاه آریا مهر وملت‌عزیز ایران تبریك عرض مینماید .

دبیرستان دبستان و کودکستان مهین

«ناحیه ۳ تهران»

ازطرف کلیه دبیران و آموزگاران و دانش آموزان انقلاب تاریخی ششم بهمن‌ماه ۱۳۴۱ را به پیشگاه‌اعلیحضرت‌همایون شاهنشاه آریا مهر و هموطنان عزیز تبریك‌عرض مینماید. -۱- آ-۴۳۲۱۲

گروه‌فرهنگی فرگام

انقلاب تاریخی ششم بهمن‌ماه ۱۳۴۱ را به پیشگاه بندگان اعلیحضرت همایون شاهنشاه آریامهر و ملت عزیز ایران تبریك میگوید

گروه‌فرهنگی هدف

انقلاب ششم‌بهمن‌را به‌پیشگاه شاهنشاه آریامهر وهموطنان عزیز تبریك عرض مینماید

کودکستان و دبستان‌و پانسیون شبانه روزی

ارمغان تربیت

مفتخر است که انقلاب تاریخی ششم بهمن ماه ۱۳۴۱ را به پیشگاه بندگان اعلیحضرت همایون شاهنشاه آریا مهر و ملت عزیز ایران تبریك عرض نماید .

گروه فرهنگی فردوسی

انقلاب تاریخی ششم بهمن‌ماه را از طرف کلیه دبیران‌ودانش آموزان بهموطنان عزیز تبریك می گوید

گروه‌فرهنگی خرداد

افتخار دارد که بمناسبت ششم‌بهمن صمیمانه ترین تبریکا ت‌خود را به‌پیشگاه بندگان شاهنشاه آریا مهر معروض داشته و هرسال شاهد درخشان‌ترین‌اثرانقلاب ششم بهمن ماه ۱۳۴۱ باشد .

دبیرستان خیام

انقلاب تاریخی ششم بهمن ماه ۱۳۴۱، را به پیشگاه بندگان اعلیحضرت همایون‌شاهنشاه آریا مهر و ملت عزیز ایران تبریك میگوید .

دبیرستانهای ملی شماره یك و ۲ دخترانه

همایون

افتخار دارد انقلاب ششم‌بهمن ماه ۱۳۴۱ را که از ابتکارات شاهنشاه آریامهر میباشدبه پیشگاه بندگان اعلیحضرت همایون شاهنشاه آریامهر و ملت ارجمند ایران تبریك‌عرض نماید .

دبیرستان دخترانه مرجان

از طرف کلیه دبیران و دانش آموزان جشن تاریخی انقلاب ششم بهمن ماه ۱۳۴۱ را به پیشگاه بندگان اعلیحضرت همایون‌شاهنشاه آریا مهر و ملت عزیز ایران تبریك میگوید .

گروه‌فرهنگی راه‌نو

انقلاب ششم بهمن ماه را به پیشگاه‌اعلیحضرت همایون شاهنشاه آریا مهر و ملت ایران صمیمانه شادباش معروض میدارد

گروه‌فرهنگی بیدار (دبیرستان‌طبا)

افتخار دارد که بمناسبت ششم بهمن ماه صمیمانه ترین‌تبریکات خود رابه‌پیشگاه بندگان شاهنشاه آریا مهر معروض داشته‌و هر سال شاهد درخشانترین اثر انقلاب ششم بهمن ۱۳۴۱ باشد .

گروه‌فرهنگی آذر

از طرف کلیه اعضاء گروه و دبیران ودانش آموزان دبیرستانها و آموزشگاه های آذر انقلاب ششم بهمن ماه ۱۳۴۱ را به‌پیشگاه‌بانی‌مبتکر وملت عزیز ایران‌تبریك عرض مینماید .

دبستان نمونه‌علاءالدین (ماپر)

از طرف کلیه آموزگاران و دانش آموزان جشن تاریخی انقلاب ششم بهمن ماه۱۳۴۱ را به پیشگاه بندگان اعلیحضرت همایون شاهنشاه‌آریامهر وملت ایران تبریك عرض مینماید .

دبیرستان‌شماره ۲ خوارزمی

از طرف کلیه دبیران و دانش آموزان جشن تاریخی انقلاب ششم بهمن ماه ۱۳۴۱را به پیشگاه بندگان اعلیحضرت همایون‌شاهنشاه‌آریا مهر و ملت عزیز ایران تبریك میگوید .

دبستان و کودکستان ایران سوئیس

از طرف کلیه اعضاء و کارکنان و دانش آموزان جشن تاریخی انقلاب ششم بهمن‌ماه ۱۳۴۱ را که ابتکارات بانی ایران نوین اعلیحضرت شاهنشاه آریا مهر می باشد به پیشگاه مبارك‌شاهانه‌وملت عزیز ایران تبریك عرض می‌نماید .

دبیرستان‌شماره ۱ خوارزمی

از طرف‌کلیه دبیران ودانش‌آموزان جشن تاریخی انقلاب ششم بهمن ماه ۱۳۴۱ را به پیشگاه بندگان اعلیحضرت همایون شاهنشاه آریا مهر وملت عزیز ایران‌تبریك‌میگوید

روزششم بهمن‌سالروزانقلاب نوین‌ایران وپیوندشاه‌ومردم‌رابه‌فردفردهم‌وطنان عزیز تبریک و درود می گوید

شرکت میهن‌تور

ششم بهمن سالروزانقلاب‌نجات‌بخش‌شاه ومردم را که بزرگترین روز تاریخی‌در حیات ملی و سازنده فردای روشن ایران امروز است به پیشگاه رهبر عالیقدر ، شاهنشاه آریامهر و عموم هم میهنان‌عزیز تبریك و شادباش می‌گوید .

مدیریت سینماهای رویال و ب ـ ب

پیشگاه مبارك بندگان اعلیحضرت همایون شاهنشاه آریامهر

شاهنشاها . جان‌نثار افتخار دارد به نمایندگی‌ازطرف صنف گرمابه‌دارتهران وتوابع سالگرد روز تاریخی ششم بهمن، روزانقلاب شاه وملت را بحضور آن‌پدر تاجدار صمیمانه تبریك عرض‌نموده سلامتی‌ودوام‌عمروبقاء سلطنت آن شهریار رعیت پرور ووالاحضرت ولایتعهد عظمی و شهبانوی گرامی‌ایران وخاندان جلیل پهلوی را ازخداوند بزرك مسئلت دارم.

جان نثار رئیس اتحادیه صنف‌گرمابه‌دارتهران‌وتوابع- سید حبیب مصطفوی

پیشگاه مبارك بندگان اعلیحضرت همایون شاهنشاه آریامهر

کارمندان وکارگران شرکت سهامی قند قهستان افتخار دارند که روز تاریخی ششم بهمن روزانقلاب شاه و ملت‌را بحضورآن پدرتاجدارتبریك عرض‌نموده وجان‌درکف آماده هرگونه فداکاری وجانبازی درراه خدمت بشاهنشاه محبوب ومیهن عزیز باشند . آ-۳۰۱۵۵

شرکت سهامی قند قهستان

عرض‌تبریک

سالروز انقلاب ششم بهمن‌را، انقلاب سفیدی‌که در تاریخ جهان فقط یکبار روی داده، انقلابی‌که بجهان ثابت کرد باسیاست صحیح ودوربین منطقی میتوان زندگی ملتی را دگرگون کرد وکشوری را در شاهراه ترقی وتعالی‌وارد ساخت بدون اینکه خونی ریخته شود. بدون اینکه چشمی گریان گردد. بعموم ملت ایران تبریك‌گفته وآرزومندیم که ملت شریف‌ایران بیش‌ازپیش ازرهبری‌خردمندانه‌شاهنشاه بزرك ودوراندیش برخوردارگردد و سایه والای شاهنشاه آریامهر همچنان براین مرزوبوم گسترده باشد .

سندیکای کارخانه‌های قند

جان‌نثار ازطرف کلیه کارکنان شرکت سهامی کارخانه قندکرج جشن تاریخی انقلاب ششم بهمن‌ماه ۱۳۴۱ را به پیشگاه بندگان اعلیحضرت همایون شاهنشاه‌آریامهروملت عزیز ایران تبریك میگوید . آ-۳۰۱۴۱

هیئت مدیره شرکت سهامی کارخانه قندکرج - مهندس حسامی

جان نثارازطرف‌کلیه کارگران شرکت‌سهامی‌کارخانه قندکرج‌جشن تاریخی انقلاب ششم بهمن‌ماه ۱۳۴۱ را به پیشگاه بندگان اعلیحضرت همایون شاهنشاه آریامهروملت عزیز ایران تبریك میگوید . آ-۳۰۱۴۱

نماینده کارگران شرکت سهامی کارخانه قندکرج - بهمن سرتیپ زاده

فرا رسیدن روز تاریخی‌ششم بهمن راکه مصادف باآغازسالگرد انقلاب شاه و مردم است بانهایت افتخار وخوشوقتی به پیشگاه مبارك شاهنشاه آریا مهر و ملت ارجمند ایران تبریك و تهنیت می گوید .

مدیریت شرکت سهامی نیاگارا «سینما نیاگارا»

ششم بهمن روز سالگردانقلاب سفید شاه و مردم وروزبنای‌ایران نوین را که روزی بزرك در حیات ملی ایران است به پیشگاه پدر تاجدار شاهنشاه آریا مهر وعموم هموطنان عزیز تبریك می گوید .

مدیریت سینما امپایر

روز تاریخی ششم بهمن

روز پیوند شاه و ملت

سالروز انقلاب نوین ایران

را بعموم هم میهنان عزیز بریک و تهنیت می گوید

شرکت سینما استودیو سانترال

کنفرانس بین‌المللی فرودگاه‌ها در کارخانجات بوئینك

از ۳۱ ژانویه تااول فوریه ۱۹۶۷ درسیتل امریکا

بمنظور بررسی اثرات آمدورفت روزافزون هوائی برسازمان فرودگاه های ، یك کنفرانس بین‌المللی بتوسط کارخانجات بوئینك برگزار می گردد. ازروسای ۸۰ فرودگاه‌مهم بین‌المللی دعوت بعمل آمده است، که‌در کنفرانس‌مذکورشرکت‌نمایند همچنین نمایندگان شرکت های مهم‌هواپیمائی ، موسسات دولتی و سازمان های دیگر در این کنفرانس شرکت خواهند نمود .

درفرصت مزبور کارخانجات بوئینك دو پروژه نوین ، یکی مربوط به‌هواپیماهای مافوق سرعت صوت ودیگری جتهای معروف به «جومبو » را مطرح خواهندساخت. مسائل مالی و فنی این هواپیما ها مباحث اصلی مذاکرات‌خواهندبود. ازبین‌شرکت کنندگان درکنفرانس خطوط هوائی لوفت هانزا ویونیتد اثرلاینز گزارش ویژه‌ای تهیه و تنظیم نموده‌اند ، که بتوسط آقای کارل رایتز ، عضو لوفت هانزا و کمیته ساختمانها وهدایت‌فرودگاه های «یاتا » ، تقدیم خواهد گردید.

سازمان «یاتا » راسا همواره گرفتار مسائل مربوط به‌فرودگاه‌ها می‌باشد وهفدهمین کنفرانس فنی مربوط به آن از ۹ تا۱۴ اکتبر ۱۹۶۷ در شهر لوسرن درسوئیس تشکیل خواهد شد .

بیانیه گروه‌راما

(رستاخیز انسانی ملت ایران)

امروز مصادف باپنجمین سال انقلاب شاه‌وملت است‌دراین‌روز تاریخی‌بود که زنجیر اسارت چندهزار ساله دهقانان ایرانی که اکثریت انبوه ملت ما را تشکیل میدهند ، گسیخته شد ، دراین روزبود که نیمی از مردم مملکت که‌بسبب نظامات غلط‌تحمیلی، از حق زندگانی آزاد و فعالیت اجتماعی محروم بودند ، بحقوق حقه‌انسانی خودنائل شدند . دراین‌روزبود که کارگران‌استثمار شده ورنج کشیده نه‌تنهابدریافت دستمزد مناسب و کافی نائل شدند بلکه در منافع کارخانه ها که‌قسمتی عمده آن نتیجه کارو زحمت خودشان‌بود شریك گردیدند . دراین‌روز بود که نبرد شگرف برعلیه جهل‌وبیسوادی ، بوسیله سپاهیان دانش‌آغاز شد وپیکار با نادانی بدورترین‌شهرستانهای کشور کشانده شد و بالاخره دراین‌روز **تحت رهبری خردمندانه شاهنشاه آریامهر** اقدامات اساسی وریشه‌دار ی‌انجام گردید که اکثریت قاطع مردم این مملکت پشتیبان واقعی آن‌بودند.

گروه‌راما که پیروایدآل‌انسانی ودرتلاش ایجاد شرایط‌زندگانی بهتری برای مردم این سرزمین می‌باشد معتقداست که‌وجودیك محیط آرام وباثبات عامل اساسی پیشرفت و استحکام این‌انقلاب مقدس می‌باشد . **گروه‌راما** معتقداست که‌توزیع‌عادلانه ثروت طی همین شرایط نیز امکان پذیر خواهدبود **گروه راما** معتقد است که راه‌یافتن‌همه‌طبقات‌باامکان تعلیم‌وتربیت‌وپیشرفت ضامن تکامل سالم اجتماع‌خواهدبود.

گروه راما معتقداست که‌انسان هدف وعامل اساسی کلیه‌تحولات اقتصادی واجتماعی تاریخ است.بنابراین بیادبود روز پرافتخار انقلاب شاه‌ومردم گروه راما از فرصت استفاده نموده و مراتب حق‌شناسی خود را بیانی و عامل اصلی این‌انقلاب‌انسانی‌یعنی شخص‌شخیص‌شاهنشاه آریامهرتقدیم‌داشته‌وآرزومنداداممه‌وموفقیت بیشتراین انقلاب خواهدبود .

رستاخیزانسانی‌ملت‌ایران(گروه‌راما)

کمك های فرهنگی شرکت ملی نفت ایران

بنابدستور آقای دکتر اقبال رئیس هیئت مدیره‌و مدیر عامل شرکت ملی نفت ایران‌اخیرا مبلغ یکصد و پنجاه و هشت‌میلیون ودویست وهفتادهزار ریال‌بمنظور کمك به‌دانشگاه های کشور و سازمانهای فرهنگی به‌شرح زیرپرداخت شده‌است :

دانشگاه صنعتی آریامهر	۱۰۰ میلیون‌ریال
دانشگاه پهلوی شیراز	۴۰ میلیون ریال
دانشگاه گندی شاهپوراهواز	۱۰ میلیون‌ریال
سازمان ملی پیشاهنگی	۵ میلیون ریال
فرهنك آغاجاری	۳ میلیون ریال

برای کمك به‌ساختمان مدرسه ایرانیان مقیم حیدرآبادکن ۲۷۰ هزار ریال

در این هفته تشکیل میشود :

کلاس کمکهای اولیه

زیر نظر سه نفر از برجسته‌ترین بانوان پزشك

علاوه بر این ، برای دوره جدید این کلاس‌ها نیز نامنویسی میشود :

آرایش و زیبائی - خیاطی - ماشین‌نویسی- انگلیسی- شمع‌سازی- منشیگری - آشپزی - شش ساله ابتدائی .

برای نامنویسی بدبیرخانه انجمن‌دوشیزگان و بانوان (خیابان شاهرضا - خیابان فرصت - شماره ۷۳- تلفن های ۶۹۷۱۵ - ۶۴۴۹۶) مراجعه فرمائید .

آغاز پنجمین سالگرد انقلاب ششم بهمن

روز تاریخی وپرشکوه پیوند شاه‌ومردم

رابه پیشگاه‌مبارك شاهنشاه آریامهر وملت

ارجمند ایران تبریك وتهنیت می گوید

کارخانجات مینو

ششم بهمن روز پیوند شاه وملت وآغاز

سالروز انقلاب نوین ایران رابه پیشگاه

شاهنشاه آریامهر وفرد فرد هموطنان

عزیز تبریك گفته آرزومند موفقیتهای

بیشتری برای ملت نجیب ایران میباشیم

شرکت تجارتی ایران واسکودا

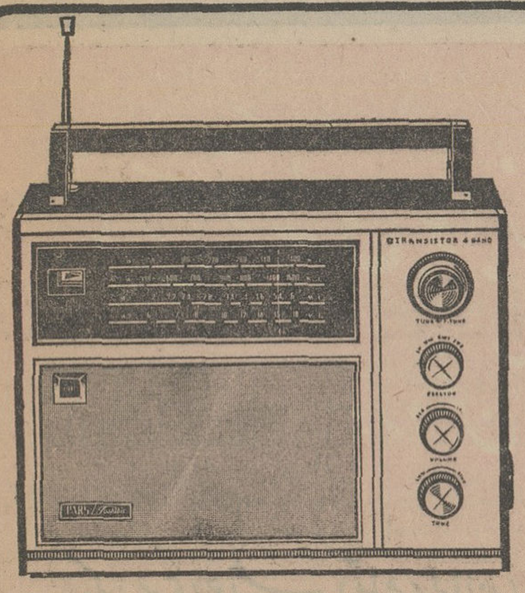

مدل جدید رادیو ترانزیستوری **پارس توشیبا** دارای امتیازات جدیدیست

۹ ترانزیستور ، ۴ موج کامل باماژیك ، چراغ پشت صفحه

صدای صاف وقوی وحساسیت فوق العاده

PARS/Toshiba

«توشیبا» بزرگترین سازنده لوازم الکتریکی دنیا

نامه تکان دهنده یک سپاهی بهداشت

روزی که دهقانی راصاحب پسری کردم ... و روزی که پیرزنی در برابر معالجه پسرش تمام دارائی خودرا که یك مرغ و چهار تخم مرغ بود بمن بخشید !

این نامه‌ای از یك سپاهی بهداشت است که به دوستش نوشته :

نویسنده نامه ستوان دوم دکتر کامبیز استواری است :

... ما باید باخیلی چیزها مبارزه کنیم تا دیگر کسی نگوید و ننویسد : « مردم این خاك بقدری بظلم خو گرفته‌اند که تصور میکنند همه‌جای دنیا همینطوراست‌و هر آدمی باید بزیر دست خود زور بگوید و از بالا دست خود زور بشنود»

با این ترتیب تنها طبیب نمیتوا ن‌بود ، نمیشود چشمها را بستوبا قرص و آمپول جسم را معالجه‌کرد، مطلب اینست که بفهمیم و بفهمانیم حالا که ظالم از بین رفته ، کمر ها را باید راست کرد، سرها را بالا گرفت و «زندگی » کرد ،زندگی‌آزاد و بدون قید ارباب‌وجناباتش.

ورودمان به ده باشکوه و جلال بود ، عده زیادی ، شاید همه‌ی اهالی در تنها فلکه ده جمع شده بودند دست هازدند ، فریاد ها کشیدند ، برای سلامتی شاه دعاکردند گوسفند و گاو کشتند ، رقصیدند و دستمالها تکان دادند .شوری بود و سروری ، یکی یکی جلو می آمدند باآن لباس های پاره و صورتهای‌آفتاب خورده ، باز سلام می کردند با هر دو دست ، دست‌های پینه بسته محکم و چندین بار دستمان را تکان‌میدادند و میخندیدند ،چیزی‌نداشتند بگویند یالازم نبود بگویند چون برق‌چشمانشان و نیم گوشه آن میگفت هر چه در دل داشتند ، محرومیت های گذشته شان را و احتیاجاتشان راوتشکرشان‌را اگرتو هم بودی متاثر می شدی و همراه آنها اشك میریختی محبتشان و گرمی محفلشان بحدی بود که‌وقتی مردی آهسته وملتمسانه در گوشم گفت:

«زنم دوشبانه روز است‌درد میکشد و دارد از دستم‌می رود »نتوانستم یاجرات‌نکردم بگویم ،من‌هنوزهیچ‌وسیله‌ای ندارم منتظرم ماشین صندوق های دارو و وسیله‌برسد ، با تنها اسباب طبی که‌داشتم (یك‌گوشی معمولی) براه افتادم ، مردم ساکت شدند همه‌چشمها بدر منزل آنمرد دوخته شد که ما داخل‌شده بودیم . قلبم به‌شدت میزد اولین کارم‌درماموریت جدیدم بود ، آنهم بدون وسیله ودست‌بسته در اطاقی تاریك چهار پیرزن و دو دختربچه، زن جوان و پژمرده‌ای را دوره کرده قربان صدقه‌اش میرفتند و گاهگاهی دستی بروی شکمش میگذاشتند و فشار میدادند !

مامای محله که پیر زن پنجاه ساله‌ا ی‌بود سرش را بلند کرد و با تحقیر سرا پای مرا برانداز کرد مثل اینکه میخواست بگوید : من با این سن و تجربه نتوانستم کاری کنم ، تو جوان جاهل چه خواهی کرد ؟

عرق پیشانیم راپاك‌کردم، دستم را باصابون (یك صابون رختشوئی) شستم و کنار زائو نشستم،زائودردش را فراموش کرد و به‌جای هر کار با ناخن صورتش را می خراشید و از خداطلب مرك می کرد . در دلم باو حق دادم ، اولین‌بار بود در تاریخ ده که مردی زن نامحرمی را معاینه می‌کرد، کمی حرف زدم در رسالت طبیب ومحرم بودن او داد سخن دادم و از کتاب‌آسمانی شاهد آوردم ولی زن همچنان با ناخن صورتش را می - خراشید و ماما نگاههای‌چپ چپ م ی‌کرد .

در کار طب گاهی خشونت‌لازم میشود ، یك فریاد کافی بودهمه را راضی کند ، قلب جنین‌زنك خطر بود او تاچند لحظه دیگرمی مرد و مقصر من بودم ، مسلما نمیتوانستم زن و بچه‌اش را به‌امید خدا رها کنمو بادلیل پوچ«نبودن وسیله » خود را تبرئه سازم،طبابت در ده این مزیت را دارد که طبیب‌را مبتکر میکند ، آدم‌مجبور میشود کاری کند که تا آنموقع نه خودش و نه دیگری انجام‌داده است و هر چند آن عمل‌خطرداشته باشدبهرحال آنچه به فکرم رسیدانجام دادم.

لحظه‌ای بعد نوزاد که پسری زیبابود بدنیا آمد و با اولین فریادش‌تمام‌شادمانی های دنیا را در قلب‌من‌خالی کرد ، برای یك لحظه به نظرم آمدکه اوفرزند خودم است، مگر نه‌این‌بود که من مانع مرگش شده بودم پس حیات او متعلق بمن بود ، بی اختیار خواستم‌ببوسمش، همه مردم دنیا را ببوسم‌ماما در حالیکه ناراضی بود و مرتب زیرلب میگفت :این که کاری نداشت بچه را شست‌و قنداق کرد ، تمام این کارهایکربع ساعت‌طول کشید ، وقتی بیرون آمدم دیدم همان جمعیت در سکوت کامل باچشمهای مضطرب بیرون در بصورت‌نیم دایره ایستاده‌اند و وقتی شوهر زائو که حالا پدر شده بود دست هایش را بهم کوبیدو باهق هق گریه اعلام کرد که صاحب یك پسر شده است . جمعیت یکباره از جاکنده شد ، طبلها دوباره بصدا درآمد ، موذن اذان گفت ، زنها رقصیدند وهمه دعابجان شاه‌کردند صدحیف که دستم را بسته ومجبورم میکنی خلاصه کنم .

ولی‌باید گفت خیلی چیزها را باید گفت ، فراموش‌نمی کنم پیرزنی را که بعد از معالجه تنهاپسرش یك مرغ وچهار تخم مرغ یعنی تمام دارائیش را برایم پیشکش آورد و مرابه گریه‌انداخت. چه‌لذتی بالاتر از این که آخرچهارده‌ماه‌می‌بینی‌سلمانی ده به اسباب‌هایش الکل میزند ، قصابی تور به پنجره‌اش زده گوشت را لااقل توی کاغذ تمیزبدست مشتری میدهد ، ذبح گوسفند بجای خیابان در سلاخخانه انجام می شود ، چاه‌عمیق توی ده حفرشده ، مردم‌حمام میسازند ، بهداری قدیم‌درو پنجره و گاراژ و حمام پیدا کرده مردم عادت کرده‌اند نمره بگیرند و رعایت نوبت کنند ، طرز فکرشان‌عوض شده ، بچه سرخکی را از دیگران جدا میکنند ، به جای جادو نسخه می گیرند دیدشان وسیع شده ، حس رقابت بیدار شده ، بالاتر از همه وقتی اسبابهایت را بسته‌ای و میخواهی برگردی چهره همه‌آنهائی که جمع شده‌اند آشناست ، همه‌حتی برای یکمرتبه هم که شده مریض تو برده‌اند ، وقتی مادر ها بچه هایشان را که عمر دوباره پیداکرده‌اند و حالاقبراق و قلچماق لبخند میزنند روی دستشان بلند میکنند و نشانت میدهندقلبت فشرده میشود و احساس‌می کنی که همه‌شان را دوست داری.

سپاهیان برجسته

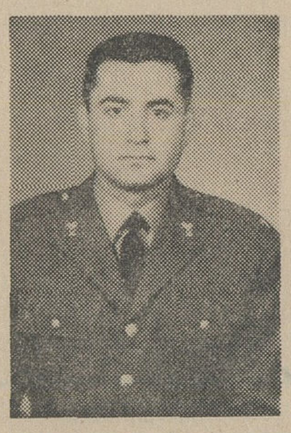

ستوان دوم دکتر منوچهر امینی

ستوان‌دوم‌دکتر فریدون مشیرفاطمی

ستوان‌دوم‌دکتر حسن نوری

ستوان‌دوم‌دکتر حسین ملك‌افضلی

بطور مستمر وسیله مسئولان سازمان سپاه‌بهداشت از فعالیت سپاهیان بهداشت بازدید میشود. فعالیت ها ارزش‌یابی می گردد و سپاهیان برجسته انتخاب‌میشوند . سپاهیان برجسته که در اینجانام چندتن از آنان برده‌میشود کسانی هستند که در طول خدمت خود با دست خالی و امکانات کم توانسته‌اند کارهای بزرگی انجام دهند ، درمانگاه بسازند ،دهی‌را لوله‌کشی کنند و یا بطور فوق - العاده به معالجه بیماران بپردازند سپاهیان برجسته دوره های اخیر عبارتند از :

ستوان دوم دکترحسن‌نوری، ستوان دوم دکتر فریدون مشیر فاطمی ، ستوان دوم دکترمیرعمادی ، ستوان دوم دکر تیموری، ستوان دوم دکتر دارا عزیزی ، ستوان دوم دکتر جواد صنعتی ، ستوان دوم دکتر حسین ملك افضلی ، ستوان دوم دکتر محمد تقی معتمدی ،ستوان دوم دکتر منوچهر امینی .

هرکدام از سپاهیان‌مزبور چندین باب مسجد وحمام و درمانگاه ساخته‌اند ، ستوان دوم دارا عزیزی بطورمتوسط در ماه ۲۰۰ عمل جراحی انجام داده و بیماران مستمند را از مراجعه به مرکز برای عمل جراحی بی‌نیاز ساخته است این سپاهی بهداشت بعدازظهر ها از ساعت ٤تا پاسی از شب گذشته درمحل پایگاه سپاه بهداشت‌زاهدان به معاینه و معالجه بیماران میپردازد و به سبب‌خدمات ارزنده‌ای که این سپاهی فداکار و از جان گذشته انجام داده سازمان سپاه بهداشت او را از برجسته ترین سپاهیان معرفی کرده است.

کانون بهبود و پرورش معلولین

باکانون بهبود و پرورش معلولین‌که بخاطررفاه‌معلولین ایران بوجود آمده است همکاری کنید .

شماره حساب جاری صندوق مرکزی بانکملی ایران۷۲۳۵۹
شماره حساب جاری صندوق تعاون معلولین شعبه بهار بانك بازرگانی ۱۸۰۷
نشانی کانون-خیابان‌ژاله پلاك ۱۰٤- ٤٦۹ به شماره ثبت ۵۷۵

میهن تور

شرکت میهن تور با مسئولیت محدود

شرکت میهن‌تور باورود اتوبوسهای جدیدالورود دولوکس خودبدینوسیله باطلاع مسافرین محترم میرساند :

ازاول اسفندماه ۱۳٤۵ درخطوط زیر :
تهران - اصفهان - شیراز
تهران - تبریز- رضائیه
تهران- همدان
تهران- اردبیل ازطریق رشت
تهران- یزد - کرمان- زاهدان- بندرعباس
تهران- اهواز- آبادان زطریق همدان. بروجرد

سرویس دولوکس دائر وبه‌ترتیب به‌سایرخطوط نیز فرستاده خواهدشد.

برای‌کسب اطلاعات ورزروجا. به اول فردوسی میهن تور تلفن ۳۷۱۲۹ و ۳۳۰۸٤ یامحل حرکت‌خیابان‌ثبت‌کوچه تماشاخانه تلفن ۳۷٤٤۰ ویانمایندگی سپه مقابل‌مسجدمجد تلفن ٤۷٦۵۰ مراجعه فرمایند. آ-٤۳۲۲٦

روز تاریخی ششم بهمن

روز پیوند شاه و ملت

سالروز انقلاب نوین ایران

را بعموم هم میهنان عزیز بریک و تهنیت می گوید

از طرف کارکنان سازمانهای فداج

جمشید-شوروی

آگهی حراج

مقداری اثاثیه فرسوده و آهن آلات موجود در باشگاه کارمندان این بانك‌واقع در باغ‌صبا خیابان میراشرافی از طریق حراج عمومی بفروش میرسد طالبین‌می توانند درساعت سه بعدازظهر رور دو شنبه ۱۰ر۱۱ر٤۵ در محل باشگاه بانك‌حضوربهمرسانده در حراج مذکور شرکت نمایند .

حق‌حراج طبق معمول بعهده‌خریداران‌بوده و بانك در رد یا قبول یك یاکلیه پیشنهادات مختار است .

۱-۲ آ-٤۳۳۲٦ **بانك سپه**

تاریخ قرعه‌کشی جوایز ۱۰۰۰۰۰۰ ریالی حلب کوچولوی قو

وروغن آفتاب گردان قو، نزدیك میشود

یك سری جواهر (تمام برلیان) به ارزش پانصد هزار ریال، ویکصد جایزه پنجهزار ریالی، جایزه سری پنجم حلب کوچولوی قو است

توجه داشته باشید که حلب کوچولوی آفتاب گردان قو هم ازمزایای قرعه‌کشی یك میلیون ریال جوایز حلب کوچولو استفاده می‌کنند

برای چاره جوئی وضع نابسامانی که درکشوروجودداشت:

چه شب‌ها که تاصبح بفکر گذراندم

انقلاب سفید

بقلم اعلیحضرت همایون
محمد رضاشاه پهلوی آریامهرشاهنشاه ایران

(٤)

* باخضوع وخشوع‌ازخدای خویش در این‌راه استعانت میطلبیدم
* خوب میدیدم که چطور دسترنج مردم شریف به جیب یك عده مفتخوار و فاسد میرود که هنری جز خدمت باجنبی ندارند

حالا که حوادث این بیست و شش سال سلطنت خود رااز نظر میگذرانم، میبینم که واقعا یکی از عواملی که مرا بیش از هر چیز درین مدت رنج داده همین نقش ریاکارانه و مزورانه وننگین برخی از رجال سیاسی مابوده است که در پشت قیافه‌ای ظاهرالصلاح هدفی جز تخریب و کارشکنی نداشتند و آنچه در حساب آنها نمیامد منافع واقعی جامعه ایرانی بود ، چقدر باین حقیقت برخوردکردم که کسی که‌ظاهرا با خارجی مخالفت میکرد باطنا ازخود او دستور میگرفت ، ومن در تائید این موضوع دلائل و مدارك قاطع داشتم، چقدر برایم زجر آور بود که شاهد چنین جریانی باشم ، ولی ناگزیرباشم بخاطرمصالح مملکت‌موقتا سکوت بکنم تا موقع مناسب فرا برسد ، چقدر دلخراش‌بود که کسانی در ظاهر به ملت خوش باور ایران که تشنه اصلاحات و مخالف با اعمال نفوذ خارجی بودخودرا علمدارمخالفت با اجنبی وازاین راه ملی و وطن - پرست جلوه‌میدادند ،ولی‌من میدانستم که سر و کار هر یك از آنها با کدام سیاست خارجی است‌و ماموریت واقعی او چیست .

* عوامل خارجی

عوامل اعمال نفوذ خارجی درایران بچند دسته تقسیم میشدند : یکی از این دسته ها همین باصطلاح رجال سیاسی بودند که بعضی از آنها آشکارا مارکدار بودندو سنك سیاستهای‌معینی را بسینه میزدند ، و بعضی دیگر بدستورخارجیها باصطلاح «نعل‌وارونه میزدند» ودرلباس‌ملیت‌و آزادیخواهی قسمتی دیگر از نقش سیاست بیگانه‌را ایفاء میکردند، دسته‌دیگرازین عوامل، فئودالها بودند که تقریبا حکومتهای محلی برای خود ایجاد کرده بودند و برای حفظ منافع خویش در خدمت‌به خارجی مسابقه گذاشته بودند ، واین دسته بخصوص در جنوب ایران فعال بودند ، یك دسته دیگر از عمال نفوذ خارجی ، بعضی‌از باصطلاح روحانیون بودند که‌همه میدانیم که بعد ازشروع مشروطیت چگونه‌بخصوص‌مورداستفاده سیاست یکی از دول خارجی واقع میشدند ، تمام این عوامل نفوذ بیگانه مانع و سد راه پیشرفت مملکت بودند، برای اینکه‌منافع خارجی ایجاب‌میکرد که پیوسته‌یك‌وضع برزخی و یك‌حالت بیسامانی در مملکت ما حکمفرما باشد تا بیگانگان بتوانند از این وضع بهره‌برداری کامل بکنند .

بعد از جنك دوم جهانی و تجاوز بیگانگان بایران ،باین عوامل‌بدبختی ستونهای پنجم علنی و غیر علنی نیز افزوده شدند، خارجیها شروع‌بایجاد احزاب متعددرایران کردندتا هرکدام از راه حزب یا احزاب وابسته بخود منافع خویش را تامین کنند ، عجب این بود که تمام این تشکیلات وهمه این‌عوامل خارجی‌فقط‌دریکمورد باهم اشتراك نظر وهماهنگی داشتند ، وآنهم مخالفت‌باقدرت‌سلطنت‌درایران‌بخصوص سلطنت دودمان پهلوی بود ، زیرا خوب‌متوجه‌شده‌بودند که‌من نمیتوانستم شریك اغراض و مطامع آنها شوم ، و بعنوان پادشاه مملکت اصولا برای‌من غیراز مصالح عالیه کشورم نمیتوانست هدفی وجود داشته باشد .

* بدبینی و سوء ظن

باید بگویم که یکی از اصول سیاست بیگانگان این‌بود که بقدری حس بدبینی وسوءظن و بی‌اعتمادی را در ملت ایجاد کنند که مردم هیچ کاری را باور نکنند و بهمه چیز با تردید و بدگمانی بنگرند ، و بهمین جهت دستوری که سالیان درازتوسط عمال خارجی اجرا میشد این‌بود که این حس بدبینی وسوءظن‌را هرچه بیشتر توسعه دهند و اعتماد عمومی را باینکه بدون خواست خارجی مطلقا کاری امکان پذیر نیست راسختر سازند و عقدهٔ حقارتی را که عمدا بوجود آورده بودند پیوسته زیادتر کنند .

بدیهی است آن کس که ازاین وضع بیشتر از همه رنج میبرد، کسی بود که سکان کشتی سرنوشت ایران را در اقیانوس متلاطم سیاست جهان دردست خود داشت ، من نمی‌توانستم شریك این کوتاه‌بینی‌ها و تنك نظری ها باشم ، زیرا بحکم مقام خود مافوق همه‌انها قرار داشتم ،من نه‌از داخل این جریانات روزمره ، بلکه ازبالای آنها بسرنوشت‌و مصالح مملکت وملت خودم مینگریستم، وآنچه برایم اهمیت داشت اغراض شخصی وحرده‌حساب های‌ناچیز نبود، بلکه تاریخ ایران بود. من می‌بایست‌این میراث‌گرانبها و کهنسالی را که استقلال و حاکمیت و شرافت ملی ایرانی نام داشت ، و تاریخ انرا به صورت ودیعهٔ مقدسی بدست من سپرده بود ، کاملتر و غنی تر ازآنچه تحویل گرفته‌بودم بدست نسل های‌آینده بسپارم . من فقط پادشاه یك طبقه حاکمه غالبا فاسدو مرتجع، یایك دسته سران ملوك‌الطوایفی ، یایك‌عده گمراه یا خائن که خود را به صورت ستون پنجم در اختیار بیگانه گذاشته بودند نبودم ، بلکه دردرجه اول پادشاه بیش از بیست میلیون‌تن مردم‌شریف وزحمتکش واصیل ایرانی بودم که چشم امید خودرا بمن‌دوخته بودند .

من‌خوب میدیدم که چطوردسترنج این عده وحاصل زحمات‌طاقت فرسای شبانه‌روزی آنان‌بجیب‌یك عده‌مفتخوار یافاسد میرود که هنری جز خدمت به اجنبی یابندو بست‌های نامشروع‌داخلی ندارند ، واحساس میکردم نه‌میل دارم ونه‌حق آنرادارم که چنین وضعی راقبول کنم، هرچند که شاید خیلی ها مصالح‌شخصی مرا درسازش باآن طبقه‌ای میدانستند که‌اداره امورمملکت رادردست خود داشت .

* درجستجوی چاره

شاید هیچکس غیراز من و خدای من نداند که چه‌شبها راتا صبح به تامل و تفکر گذرانیدم و باخضوع‌و خشوع تمام برای یافتن چاره از خدای خویش استعانت طلبیدم ، فکر می - کردم چه‌علت دارد که مملکت بزرك و ثروتمندی مثل ایران ، و ملتی که ذاتا بدین اندازه نجیب وخوش قلبو هوشمند است ، باداشتن چنین سابقهٔ پرافتخار تاریخی ، اینطور دستخوش ماجراهای غیرعادی ونامترقبه بشود و این چنین اسیر زیرو بالای حوادث گردد ، بیاد تاریخ میافتادم که چطور روزی ثروت واقتدار و عظمت این مملکت دنیائی را خیره میکرد ، وروز دیگرمردم آن رنجور و گرسنه وبی‌پناه وبی‌ماوا واسیر فقر و بیسامانی بودند . چطور روزی‌شاه سلطان‌حسین صفوی در پایتخت خودش بدست یك مشت دزد قافله‌زن محاصره میشد ، وبفاصله بسیار کوتاهی بعداز آن از همین مملکت مردی مثل نادر برمی - خاست ودنیائی رااز فتوحات خویش اسیر شگفتی میکرد .

حتی لازم نبود دوربروم و دوران گذشته راازنظر بگذرانم،زیرادرهمین زمان خودمان شاهد آن بودم که چگونه مثلا در موقع پس گرفتن آذربایجان برخی از فرزندان این‌آب وخاك هنگامیکه درمیدان رزم از پای در میافتادند ، در وقت فداکردن جان شیرین خود نام ایران را با خون خویش برروی زمین مینوشتند ، ودر همان وقت بعضی دیگر از افراد همین مملکت مسبب این تجزیه ننگین می‌شدند ویا از راههای‌دیگر درصدد جاسوسی و تسلیم کشور باجانب مختلف برمی‌آمدند .

نمیخواهم بیکایك تناقضات وبه قطب‌های کاملا متقابلی که‌در اجتماع ماوجود داشت اشاره کنم ، زیرا این قبیل شواهد یکی ودوتا نیست ، فقط میخواهم‌بگویم که تعمق در همه این مسائل ، و مطالعه درباره عللی که باعث‌ترقی یا انحطاط این مملکت و موجب بروز این تناقضات عجیب در آن شده بود و میشد ، مرابا‌ین‌نتیجه رسانید که‌تاریخ باعظمت ایران را- که شایداز آن باعظمت‌تر واعجاب - انگیزتر در تاریخ جهان کمتر بتوان یافت- دوعامل اصلی پدید آورده است : یکی موفقیت های نظامی ، و دیگری تمدن‌و فرهنك کهنسال واصیل این‌سرزمین ، .

* فئودالیسم و بیخبری

شاهنشاه سپس بتاریخ درخشان شاهنشاهی ایران ، به‌انحطاط قرن اخیر کشورما اشاره‌فرموده مینویسند:

درمدتی که‌کشورما دوران اسف - انگیز انحطاط و تنزل خود را می - گذرانید، دنیای مترقی باسرعت به جانب تعمیم دانش واستقرار اصول بهداشت دسته جمعی و بیمه های گوناگون اجتماعی و تاسیس انجمن های وسیع خیریه در مقیاس مملکتی پیش میرفت ، و متاسفانه مادر همان موقع‌دچاربدترین نوع فئودالیسم و بیسوادی و بیخبری‌مطلق از دنیابودیم ورو زبروز برتعداد فقیران و بیماران و بیسوادان کشورمان افزوده میشد . توجه بدین حقیقت بود که در طول سالیان دراز مرا پیوسته رنج میداد ، در تمام دوران حیات خودم ، چه در زمان ولیعهدی و چه در دوره سلطنت، بیاد ندارم که دیدار افراد رنجور و ناتوان ایرانی که دچار انواع بیماری های بومی یا آثار ناشی ازکمی و بدی تغذیه و یاعقب ماندگیهای ناشی از جهل و بیخبری بودند مرا عمیقامتاثر نساخته باشد . خوب میدانستم که این مردم غالبا افرادی با هوش و مستعد هستند که در صورت تربیت و بهداشت و تغذیه صحیح میتوانند بدل به‌عناصر فعال و مثبت و مفیدی بحال مملکت شوند ، ولی این نکته را هم خوب میدانستم‌که متاسفانه تا وقتی که‌عوامل و نیرو های معینی امکان آنرا داشته باشند که این وضع را بخاطر استفاده خود یا بخطر استفاده بیگانگان بهمین صورت نگاه‌دارند تغییری دراین وضع اسفناك روی نخواهد داد .

این واقعیتی بود که تجربه سالیان درازبمن آموخته‌بود .خودم ازنخستین سالهای سلطنت خویش سعی کرده بودم ازراههای مختلف‌در بهبودوضع طبقات محروم مملکت ودر استقرار اصول عدالت اجتماعی تا آنجا که مقتضیات و شرایط امکان میداد اقدام کنم ، ولی هرباره این کوشش با کارشکنی های مختلف مواجه شده بود .

در دومین‌سال سلطنت خودم ، یعنی درایامی که‌هنوز جنك جهانی دوم‌پایان نیافته بود و مسائل حادتری در برابر مملکت قرار داشت ، با توجه بریشه واقعی ابتلائات کشور و ملت خویش اعلام‌داشتم که‌میباید اصول پنجگانه‌ای برای یکایك افراد ملت بعنوان حد- اقل‌احتیاجات‌آنهاتامین شود که‌عبارتند از :بهداشت برای همه ، خوراك برای همه ، پوشاك برای همه ، مسکن برای همه ، فرهنك برای همه .

از آن موقع پیوسته در هر وقت و هرجا که فرصت مناسب بدست میآید ، این اصول را متذکر میشدم ومسئولین امور را متوجه ضرورت اجرای آنها میکردم .

* تقسیم املاك سلطنتی

در همان هنگام ، و براساس همین طرز فکر ، بموجب فرمانی تمام املاك مزروعی متعلق‌بخودم‌رابدولت واگذار کردم ، بدین منظور که دولت عوائد این املاك را در راه بهبود وضع کشاورزان آنها مصرف کند . ولی در عمل دولت عایدات این املاك را فقط صرف پرداخت حقوق کارمندان همان املاك‌کرد . بدین‌جهت پس ازمدتی مطالعه مصمم شدم املاك‌را از دولت پس بگیرم و آنهارا باشرائط ساده بکشاورزانی که در همان املاك بزراعت مشغول بودند بفروشم ، ودر عین حال با وجوهی که از فروش این زمین ها واملاك اختصاصی گردآوری میشد بانکی تاسیس گردید که بتواند بروستائیانی که تازه صاحب زمین شده‌اند وام و سایر کمکهای لازم را بدهد . شاید لازم بتذکر نباشد که در عوائد این بانك خود من کمترین‌سهمی ندارم‌و هرچه عاید بانك میگردد طبق اساسنامه آن مجددا در راه ایجادمنابع تولیدی و تاسیس شرکتهای تعاونی و سایر امور مفید بحال کشاورزان ودر عین حال برطبق اساسنامه بنیادپهلوی در راه تامین هدفهای این بنیاد یعنی کمك ببهداشت عمومی و توسعه فرهنك و پیشرفت امور اجتماعی و کمك به مستمندان بمصرف میرسد .

ناتمام

(هرگز نمیرد آنکه دلش زنده‌شدبعشق)

عشق بخدا بانبیاء وائمه اطهار عشق بشاه و میهن :

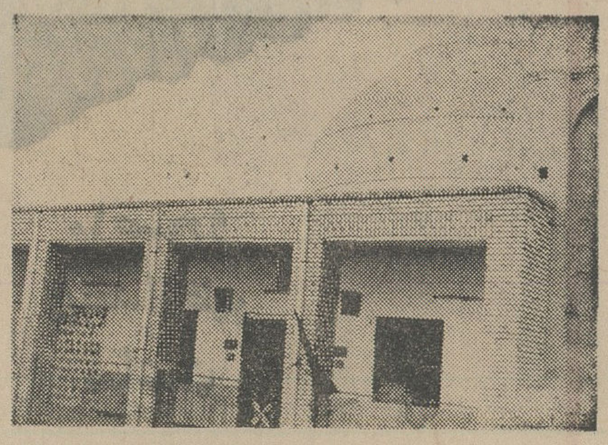

خوشبختانه ملت نجیب و متدین این مرزوبوم کهنسال چنین عشقی را در قلب پاك خویشتن که بانور خدائی روشنی یافته پرورش داده و همواره برای بزرك‌داشت شریعت‌اسلام‌وعظمت وبقای‌آثار وبقاعی‌که مشام مسلمین را از رایحه دل انگیز تربت‌خود نوازش میدهند هیچگاه از مال و جان خویش دریغ نداشته و با ایمانی شگرف در این راه‌مقدس گام برداشته‌اند.

هم‌میهنان عزیز . در قصبه کهنسال سنجان در شش کیلو متری اراك دومزار شریف فیض‌آثار یکی‌مسماة به‌بهجت ودیگری‌زرینه خاتون از جمله بنات مکرمه امام همام امام موسی کاظم و امام محمد تقی که چون دوگوهر گرانبها ودرخشان سینه تاریك کوهستان این قریه را منور ساخته بچشم میخورد و بتازگی باهمت عالی مردان و زنانی نیکو کار وباایمان تاحدی مرمت یافته است ولی عدم‌توانائی و استطاعت مالی مردمانی که افتخار قرب جوار وسر سائیدن باین آستان مقدس رادارند موجب گردیده که بجای ایجاد بنائی‌عظیم و گنبدی‌دزین‌ومرقدوصندوقی سیمین که در خورشان ومنزلت این‌دوبانوی جلیله باشد هیئت امناء وخادمان این بقعه متبرکه سرخجلت بزیردارند و عرق شرم برجبین‌آرند اما بمصداق آنکه گفته‌اند انجا که همت مردان سربرافرازدهر ازسری بزیر راه نیابد اینجانب باقلبی پر از امید دست بسوی مردان و زنانی دراز میکنم که چون پروانه بدنبال شمع میگردند تا باعشقی بزرك‌خدائی برکعبه آرزوهای خود دست یابند و امیدوارم باتوجهات عمیقی که سازمان محترم اوقاف کشور براینگونه اماکن ابراز میفرمایند و حسن نظر ومراقبتی که اداره اوقاف اراك در این راه معمول میدارد وباگذشت وهمتی که هم‌میهنان عزیز ومتدین بعمل‌خواهند آوردآنچنان‌توفیقی‌یابیم که بتوانیم بانظارت کامل اولیاء محترم در تعویض و تعمیر گنبد و صندوق ومرقد وفرش وسایر احتیاجات این بقعه بنحویکه درخور این دوبانوی محترمه باشد اقدامی اساسی بعمل آوریم .

انتظار برآن است که زنان و مردان خیر و دوستداران خاندان نبوت آنچه را در توان واستطاعت خود دانند بحساب ۳۹۸۵بانك ملی شعبه اراك که مخصوص این بقعه افتتاح واداره محترم اوقاف اراك هم برآن نظارت مستقیم دارد منظور فرمایند تا آنکه از این اندوخته‌های معنوی‌و اخروی که توشه راه جهان باقی وچراغ هدایت مابسوی پروردگار بزرك خواهد بود به‌نیات خود که عمران ومرمت و بقای این بقعه متبرکه‌است جامه عمل بپوشانم .

آ-۴۳۱۷۶ رئیس هیئت امناءبقعه - محمد باقر طاهری

آگهی تشکیل مجمع عمومی عادی بطور فوق العاده

چون مجمع‌عمومی عادی شرکت بطور فوق‌العاده در ساعت هشت ونیم روز دوشنبه بیست و چهارم بهمن ماه سال جاری و مجمع عمومی فوق‌العاده شرکت درساعت ده صبح همانروز در دفتر مرکزی شرکت واقع درخیابان شاهرضا کوی البرز تشکیل میشود از صاحبان سهام خواهشمند است در روز و ساعت های مزبور در جلسات حضور بهمرسانند .

دستور جلسه :

۱-استماع گزارش هیئت مدیره و گزارش راجع به عملیات محاسباتی سالهای ۱۳۳۶ الی‌پایان سال ۱۳۴۳ و اوضاع مالی شرکت و گزارش بازرسان و شور در موضوع گزارش‌های‌مذکور
۲-تصویب یا تصحیح صورت حسابها
۳-تعیین‌سود خالص شرکت و ترتیب تقسیم آن .
٤-تعیین حقوق اعضای هیئت مدیره ومدیرعامل وبازرسان
٥-شور و بحث واتخاذ تصمیم در موضوع پیشنهادات هیئت مدیره راجع‌به‌خط‌مشی شرکت و کلیه مسائل دیگر
٦-اصلاح و تغییر مواد اساسنامه . الف ۹۰۹۱

آ۴۳۳۱۲ شرکت سهامی معاملات خارجی

آگهی مناقصه

ناحیه راه‌آهن‌تهران کارمزد تخلیه و بار گیری کلیه کالا های انبار کالای تهران رااز هر قبیل اعم از تجارتی و دولتی که از واگن تخلیه و یا بواگن‌بارگیری میشود بشرح زیر و شرایط مربوطه از طریق مناقصه واگذار مینماید

الف -بارگیری محمولات بواگن درانبار کالای تهران که ممکنست مستقیما از وسایط نقلیه صاحب کالا بواگن انجام گیرد و یااز راه تخلیه کالا بانبار ویابارانداز و انتقال آن بواگن بانظارت مامور راه آهن «هر تن یك عمل»

ب-تخلیه محمولات رسیده که ممکنست مستقیما از واگن بوسایط نقلیه صاحب کالابار گیری شود و یااز راه تخلیه بانبار و یابارانداز و انتقال ان بوسیله نقلیه خصوصی‌بانظارت مامور راه آهن «هر تن یك عمل»

ج-عمل تخلیه و بار گیری محمولات سنگین وزن بوسیله جرثقیل باتوجه بشرایط دو عمل بالا« هر تن یك عمل»

داوطلبانی که مایل بشرکت در مناقصه می باشند می توانند از تاریخ‌انتشار آگهی مناقصه تاتاریخ ۳۰ر۱۱ر۴۵ همه روزه در ساعت اداری برای کسب اطلاع و اخذ شرایط مناقصه و نمونه قرار داد ببهره‌برداری‌ناحیه تهران‌و یاانبار کالای تهران مراجعه نمایند پیشنهاد کنندگان در مناقصه باید مبلغ یکصد هزار ریال اسناد خزانه بعنوان سپرده شرکت در مناقصه از اداره اسناد خزانه وزارت دارائی و یابانکهای عامل خریداری بصندوق ناحیه تهران و یایکی از بانکهای مجاز تحویل و رسید آن و یاضمانت نامه بانکی را بضمیمه پیشنهاد خود ونمونه‌قرارداد امضاء شده تا ساعت ۹ صبح روز۳۰ر۱۱ر۴۵ بصندوق پیشنهادات واقع درناحیه تهران بسپارند پیشنهاد های واصله درساعت ده روز مزبور در حضور اعضای کمیسیون مناقصه بازو قرائت خواهد شد البته پیشنهاد فاقد سپرده و مشروط و مبهم و پیشنهادیکه سپرده آن کمتر از میزان مقرره باشد و یابعداز موعد مقرره برسدترتیب اثر داده نخواهد شد حضور پیشنهاد دهندگان و یا نمایندگان مجاز آنهادر جلسه مناقصه آزاد و راه‌آهن‌در رد و یا قبول هر یك یاتمام پیشنهاد ها مادامی که قرار داد مبادله نشده است مختار می باشد .

سپرده برنده اول و دوم مناقصه نگهداری و در صورت استنکاف از انجام معامله بدون هیچگونه تشریفات بنفع راه‌آهن ضبط خواهد شد . ضمنا مالیات بردرآمد و هزینه درج آگهی بعهده برنده مناقصه می‌باشد . الف ۹۱۱۰

۱- ۲ آ-۴۳۳۰۶ رئیس‌ناحیه راه‌آهن تهران

آگهی مناقصه خرید شیشه‌های خالی جای واکسن

موسسه‌واکسن وسرم سازی رازی حصارك واقع‌در۴۸کیلو متری جاده تهران قزوین مقدار سیصد هزار عدد شیشه خالی جای واکسن بظرفیت ۵۰و۱۰۰ و ۲۵۰ سانتی متر مکعب برنك زرد طرق‌نمونه‌های موجود درانبار فنی موسسه رااز طریق مناقصه خریداری مینماید داوطلبان شرکت در مناقصه می توانند برك شرایط مناقصه رااز دبیرخانه موسسه در حصارك و یااز دفتر مرکزی موسسه رازی در وزارت کشاورزی خیابان بلوار کرج دریافت و پیشنهاد های خودرا تاساعت ده‌صبح روز دو شنبه ۲۴بهمن ماه ۱۳۴۵ بدبیر خانه موسسه در حصارك تسلیم و رسید دریافت دارند .پیشنهاد هادر ساعت ده صبح همانروزدر دفتر اداره حسابداری موسسه باز و قرائت خواهد شد . حضورپیشنهاد دهندگان در جلسه مناقصه آزاد است موسسه در رد یاقبول یك یا کلیه پیشنهادها مختار می باشد و به پیشنهاد های‌مشروط ومبهم و فاقد سپرده و یا پیشنهاد هائی که بعد از موعدمقرر برسد ترتیب اثر داده نخواهد شد. الف ۹۰۶۹

۱-۲ آ-۴۳۳۰۴ موسسه‌رازی

آگهی استخدام‌در نیروی‌هوائی‌شاهنشاهی

۱- نیروی هوائی شاهنشاهی بمنظور تامین کادر درجه داران کمك مهندسی جهت خدمت در رشته های مختلف فنی تعدادی دیپلمه باشرایط زیر در آموزشگاه کمك مهندسی خود میپذیرد:
الف - تابعیت دولت شاهنشاهی ایران .
ب- متدین بیکی از ادیان رسمی کشور .
پ- دارا بودن‌گواهی نامه ششم دبیرستان رشته ریاضی یا طبیعی .
ت- صحت مزاج و تناسب اندام برطبق گواهی بهداری نیروی هوائی شاهنشاهی و داشتن حداقل ۱۶۰ سانتیمتر قد .
ث- نداشتن پیشینه بد .
ج- سن بین ۱۸ سال تمام و بیست‌ودو سال تمام .
چ- نداشتن عیال‌واولادو کسان تحت تکفل .
ح- سپردن تعهد خدمت در نیروی هوائی شاهنشاهی بمدت ۹ سال از تاریخ پایان دوره آموزش .

۲- مدت آموزش در آموزشگاه کمك مهندسی دو سال می باشد .

۳- داوطلبان درسال یکم شبانه روزی بوده و هزینه زیست و پوشاك نظامی آنان بعهده نیروی هوائی شاهنشاهی میباشد و بعلاوه ماهانه دوهزارو پانصد ریال بعنوان کمك هزینه تحصیلی دریافت می نمایند .

٤- داوطلبان در خاتمه سال یکم بشرط موفقیت در آزمایش های نهائی به نسبت معدل بدرجات گروهبان یکمی‌یا استواردومی نائل ودر سال دوم تحصیل از حقوق و مزایای درجات مذکور که به ترتیب عبارت است از ۶۳۵۰ ریال و ۷۳۵۰ ریال ماهانه‌استفاده می نمایند .

٥- درجه‌داران هنرجو چنانچه برنامه تحصیلی سال دوم را با موفقیت طی نموده و فارغ‌التحصیل‌شوند‌درجه‌دار متخصص‌شناخته شده‌و ارزش تحصیلی غیرنظامی آنان کمك مهندسی درجه ۱ خواهد بود .

٦- حقوق فارغ‌التحصیلان به ترتیب درجات مذکور به مبلغ ۱۰۷۲۵ ریال و ۱۱۷۲۵ ریال میباشد و پس از طی شش ماه در صورت احراز درجه مهارت بالاتر به ۱۱۶۰۰ ریال و ۱۲۶۰۰ ریال افزایش خواهد یافت .

۷- داوطلبان میتوانند برای کسب اطلاع بیشتر و ثبت‌نام از تاریخ ۱۵ر۱۱ر۴۵ همه روز باستثنای روز های تعطیل و پنجشنبه ها تا تامین احتیاج ازساعت ۸ الی ۱۲ با در دست داشتن فتوکپی گواهی نامه تحصیلی - عین شناسنامه (بفرم جدید و دارای عکس) دو برك رونوشت مصدق شناسنامه و ٦ قطعه عکس ٤×۳ به مرکز آموزش های هوائی واقع در خیابان تهران‌نو ایستگاه فرودگاه مراجعه نمایند . الف ۸۹۹۰ نیروی هوائی شاهنشاهی

آگهی مناقصه شماره ۲۰۳

۱-سازمان آب و برق خوزستان تهیه و تحویل مقداری کابل روپوش پلاستیکی و لاستیکی مختلف و لوازم برق را از طریق مناقصه خریداری می نماید .

۲-داوطلبان مایل بشرکت در مناقصه می توانند برك‌مشخصات وصورت ریز اجناس و اوراق مناقصه رادر مقابل رسید از اداره تدارکات سازمان در اهواز یاتهران (خیابان ایرانشهر خیابان خردمند شماره ۹۹) دریافت نمایند .

۳-پیشنهادات‌باید در پاکت لاك و مهر شده با ذکر جمله مربوط به‌مناقصه خرید لوازم برق قبل از پایان وقت اداری روز ۲۲ر۱۱ر۴۵ بدفتر تدارکات سازمان دراهواز تسلیم شود .

٤-پیشنهادات‌واصله درساعت ده روز بعد باز وقرائت‌خواهدشد

٥-پیشنهاد دهندگان قبلا معادل ٥در صد مبلغ پیشنهادی سپرده‌ای نقدا به صندوق سازمان آب و برق خوزستان در اهواز یاتهران پرداخت و یا ضمانت نامه بانکی یا سند اسناد خزانه معادل مبلغ مذکور ازبانکهای مجاز تحصیل و قبض سپرده یا ضمانت نامه بانکی یا رسید اسنادخزانه راکه مدت اعتبار آن از سه ماه کمتر نباشد ضمیمه پیشنهاد نمایند .

٦-محل تحویل انباراین سازمان واقع در طرح نیشکر هفت‌تپه ٥٥ کیلومتر ی اندیمشك و مدت تحویل ۱۵روز پس از ابلاغ سفارش خرید مربوطه می‌باشد .

۷-هزینه درج مرتبه اول و دوم آگهی بابرنده مناقصه است.

۸-چنانچه برنده مناقصه حاضر به انعقاد قرار داد نشودسپرده او ضبط و از نفر دوم برای انجام معامله دعوت بعمل‌خواهدآمد ودر صورتی که نفر دوم نیز حاضر بعقد قرار داد نشود سپرده وی نیز ضبط خواهدشد.

۹-سازمان آب و برق خوزستان در رد و قبول یك یا کلیه پیشنهادات مختار است . الف ۸۹۸٦

۱-۲ آ۲٦۳۲ ٤ سازمان آب و برق‌خوزستان

آگهی مزایده

مرکز تدارکات وتعمیرات اردنانس ژاندارمری کل کشور تعداد ۹٤ دستگاه‌خودرو مختلف فرسوده وخارج‌از رده خود رااز قبیل.دوج کمانکار . دوج‌آمبولانس . جمس . دیاموند .جیپ واتریروف . جیپ ویلیز . باشرائط مصرحه در برك شرائط مشخصات از طریق مزایده کتبی‌بفروش میرساند.

طالبین میتوانند همه‌روزه باستثناء ایام تعطیل برای دریافت برك مشخصات بمرکز تدارکات وتعمیرات اردنانس ژاندارمری واقع در خیابان پهلوی بالای سه‌راه‌ونك مراجعه‌نمایند.

پس از دریافت برك شرائط برای مشاهده خودروهابه‌پارك حراج اردنانس ژاندارمری‌واقع در (مهرآبادشمالی خیابان آیزنهاور)مراجعه وپیشنهادات خود را تا آخر وقت اداری‌روز شنبه ۱۵ر۱۱ر۴۵ بدفتر مرکز تدارکات در ونك تسلیم‌نمایند.

پیشنهاد دهنده باید ۱۰٪ده در صد مبلغ پیشنهادی را اسناد خزانه ضمیمه‌پیشنهاد خودنموده بابرك شرائط امضاء شده‌در پاکت لاك‌و مهر شده تحویل دفتر مرکز تدارکات‌نمایند.

پیشنهاد دهنده بایدرونوشت‌پیشنهاد خود را در پاکت‌جداگانه تاتاریخ معینه بالاباداره بازرسی ژاندارمری واقع در خیابان شاه رضا مقابل دانشگاه تسلیم‌ورسید اخذنموده رسید ماخوذه را ضمیمه پیشنهاد اصلی نماید روی پاکت جمله (مربوط بمزایده ۹٤ دستگاه خودروفرسوده‌اردنانس ژاندارمری)قیدشود.

پیشنهادات رسیده در ساعت ۹صبح روز دوشنبه مورخه ۱۷ر۱۱ر۵٤ در حضور کمیسیون متشکله در مرکز تدارکات و تعمیرات اردنانس‌بازوقرائت خواهدشد.

کمیسیون در رد یا قبول یك یاکلیه پیشنهادات مختاراست .

الف ۸۹۸۹ اردنانس ژاندارمری کل کشور

آگهی تجدید مناقصه شماره ۳۲

نیروی هوائی سه قلم آهن(۹هزاروزق آهن سیاه یك‌میلی متری۲×۱ و ۳٦۰ ورق صفحه آهن سیاه روغنی نیم‌میلی‌متری ۲×۱ و ۱۲۰۰ متر آهن تسمه ٥×۲۰ میلی متری) موردنیاز خود رااز طریق مناقصه خریداری مینماید .

شرایط شرکت در مناقصه در دفتر تدارکات ماتریل ستاد فرماندهی نیرو (خیابان فرح‌آباد)موجود و برایگان در اختیار علاقمندان قرار داده میشود

پیشنهادات باید تا ساعت ۹ روز چهار شنبه ۱۹بهمن ماه‌جاری بدفتر آجودانی کل ستاد فرماندهی نیرو تحویل گردد .

ترتیب مناقصه و مدت تحویل و محل آن‌وقرائت پیشنهادات و اختیارات نیروی هوائی کلا در برك شرایط مشخص و روشن گردیده است . الف ۹۰۸۷

۱-۲ آ-۴۳۳۰۸ نیروی هوائی

آگهی مناقصه شماره ٦٤ مورخه ۲٤ر۱۰ر٤٥

ادار ه‌سررشته داری نیروی زمینی شاهنشاهی تعداد ۱٤٦٥۰۰ ثوپ‌زیر پیراهن آستین کوتاه کشباف نخی و تعداد۱٤٦٥۰۰ ثوپ‌زیر پیراهن آستین بلند کشباف نخی و تعداد ۲۹۳۰۰۰ ثوپ زیر شلوار کشباف کوتاه نخی را از طریق مناقصه‌خریداری مینماید . پیشنهاد دهندگان می توانند بامراجعه بدایره‌خرید وپیمان های اداره سررشته داری نیروی‌زمینی شاهنشاهی واقع درانتهای خیابان فرصت «شاهرضا» و ملاحظه نمونه و دریافت‌برك مشخصات و شرایط معامله پیشنهاد خودرا بر طبق مفاد مندرجه دربرك شرایط مناقصه تقدیم و تاساعت ۹ صبح روز شنبه ۲۲ر۱۱ر٤٥ بدفتر اداره سررشته داری نیروی زمینی شاهنشاهی تسلیم نمایند. الف ۸۹٦۸ ۱-۲ آ-٤۲٦۲۸

اداره سررشته داری‌نیروی زمینی شاهنشاهی

اطلاعیه وزارت کشاورزی

درباره وارد کردن و فروش سموم نباتی

وزارت کشاورزی‌در تعقیب اطلاعیه شماره ۷۷۷۱-م الف برای روشن شدن ذهن کلیه وارد کنندگان و فروشندگان سموم نباتی باطلاع میرساند .

اقدام این‌وزارت در مورد خرید مقداری از سموم صرفا بمنظور تامین کمبود سم موردنیاز جهت مبارزه با کرم خاردار پنبه‌در مناطق گرگان ،گنبد ومازندران است که احیانا ممکن است تهیه‌بموقع‌آن از قدرت بخش خصوصی خارج باشد والا وارد نمودن سموم برای مبارزه با کرم‌خاردارو سایر آفات بوسیله وارد کنندگان بر طبق شرایط و قوانین مقرره آزاد است و وزارت کشاورزی از کلیه افراد و موسساتی که با توجه‌باصول صحیح تجاری و رعایت جانب انصاف کار می کنند قویاحمایت مینمایند تاسموم مورد نیاز زارعین و کشتکاران پنبه را مطابق مقررات مربوطه بقدر کافی تهیه و در معرض‌فروش بگذارد.

الف ۹۰٦۸ وزارت کشاورزی

۱-۲ آ-٤۲۸۹۸

خبرسازان هفته

زیبای گریان

او برای زنان روزنامه‌نویس استرالیا ماجرای روزی را که به تنهائی بیکی از صحنه های‌جنك در میهن خود رفته تعریف می‌کرد . زن زیبا می گفت :

«یکروز تصمیم گرفتم بدانم در صحنه های جنك چه می گذرد . من ازمردم ، ازاطرافیان واز شوهرم درباره جنك‌وخرابی ها و مصیبت های آن زیادشنیده بودم.امامیخواستم بچشم‌خودببینم بروز مادران و پدران و کودکان هم‌میهن من چه می گذرد .

می خواستم‌بدانم گلوله ها ، بمب ها ، خمپاره ها باهموطنان بیگناه من چه می کنند . می خواستم‌بدانم کودکان کم‌سن‌وسال هم میهن من بعد از آنکه خانه وکاشانه شان ویران شدو پدر ومادران در زیر ویرانیهای‌جنك مدفون شدند چه می‌کنند .می‌خواستم همه اینها را به چشم خود ببینم ... یکروز بدون اطلاع بطرف یکی از صحنه های جنك در اواخر سایگون به راه افتادم . آنچه دیدم باور نکردنی بود . خشونت ، خشونت ، خشونت‌این تنها کلمه ای است که من برای توصیف این جنك پیدا کردم . نمی دانم درصحنه جنك چه کردم . فقط موقعی که بخانه برگشتم . متوجه شدم که کودك یتیمی را از میان‌جبهه همراه خود آورده ام . »

وقتی این خبررا خواندم با خودم گفتم وقتی‌یك تماشای سطحی از جبهه جنك بر همسر نخست‌وزیر چنین تاثیری‌بگذارد پس بر مردم ویتنام که شب‌و روزشان را در جبهه می‌گذرانند چه می گذرد ؟

چشمان زن زیبای ویتنامی گریه می کردند واشك‌هافرصتی پیدا کرده‌بودند تا یکی اززیباترین‌گونه های دنیا را لمس کنند . با اینحال گریه زن زیبا بخودی خود اهمیتی نداشت . چون زنهای زیبا هم‌مانندیگران گریه می کنند . چیزی که در اینجا اهمیت دارد اینست او که بود و چرا گریه می کرد . زن زیبا کسی جزمادام‌کی‌همسر کاثوکی نخست‌وزیر حکومت ویتنام جنوبی نبود وگریه‌اش بخاطر جنك بود .

نوعی قدرشناسی!

ظروف نقره و چند تخته فرش‌را داماد و برادرش ازخانه خانم موثقی‌به خانه خودشان«منتقل» می کنند وبرای آنکه سوءظن خانم موثقی که در آنشب منزل نبوده متوجه‌نرگس‌نشودفرداشب نیز به خانه او میروند . نرگس قبلا پریز برق و تلفن‌را می کشد ودر پشت‌بام را باز می‌گذارد . داماد و پدر وبرادرش نیمه شب وارد خانه می شوندو خانم موثقی‌را مضروب می‌کنند و بعد در لحاف می پیچندوزیر کرسی می اندازند !

نرگس‌در تمام این مدت ناظر بی‌طرف ماجرا بوده‌است !واین در حقیقت نوعی قدردانی از زحمات خانم موثقی بوده است !

ماجرای نرگس خانم از آن ماجراهائی است که برای‌انسان این سئوال را بوجود می آورد که آیا بعضی ها واقعا ترحم‌ناپذیر و از روزازل برپیشانی آنهاداغ ننك خورده است ؟

قضیه از این قرار بوده‌است که‌بانو نصرت موثقی که تنها زندگی می کرده دختر بچه ای باسم نرگس را به منزلش‌می‌برد و به عنوان‌دخترخوانده خود او را به مدرسه می فرستد .

نرگس پس‌از ۱۸ سال که در خانه خانم موثقی زندگی می‌کرده بامردی بنام عزت آشنا می شود وباموافقت خانم موثقی با او ازدواج می کند . اما عروس‌و داماد و پدر وبرادر دامادتصمیم می گیرند مقداری از اثاثیه‌خانم موثقی را بدزدند تا زندگیشان «پروپیمان» تر باشد . این تصمیم عملی می شود ومقداری

۵ زن عقدی !

سوکارنو که بدون هیچ رودربایستی خودش را «عاشق بزرك »میداند ۵ زن عقدی دارد در حالیکه به موجب احکام‌شرع هرمرد ٤زن عقدی بیشتر نمی‌تواند داشته باشد !

این خبری‌بود که این هفته در جاکارتا منتشر شد و گفتند زنان عقدی سوکارنو در چهار گوشه دنیا پخش شده‌اند .

فاطمه زن اولش در لندن و«رانتاساوی دومی» زن سومش در توکیو هستند .

خانم «هاریشتی »همسر دوم سوکارنو در جوار خودش در «پوگور» اقامت دارد و خانم «هارجاتی» جوانترین وچهارمین همسر «عاشق بزرك» درجاکارتا زندگی می کند و«یورایك‌سانگر» پنجمین زن عقدی او است که بطور قطع معلوم نیست کجا زندگی می کند !

من کاری باین ندارم که‌زنان عقدی سوکارنو واقعا چند تا هستند .

برای آنهائی هم که در جاکارتا بشمارش زنان عقدی‌او مشغولند موضوع مهم‌این نیست که زنان عقدی او ٤ یا ۵ تا هستند .از تمام این حرفها فقط‌بوی‌الرحمن عمر حکومت « عاشق بزرك »و «رهبر انقلاب» استشمام‌می‌شود. در اینکه سوکارنو رفتنی است ظاهرا کسی تردیدندارد .مسئله فقط برسر زمان است و اینکه چه ساعتی وقت رفتن میرسد . شمارش زنان عقدی و غیر عقدی او هم فقط باین منظور است که ساعت « حرکت» را هرچه‌بیشتر جلومی‌اندازند

میهمان ۵ ساله

ماجرای مهمانی رفتن یك پسربچه ۵ساله بخصوص اگر «میزبان » بزور اورا به خانه خود برده باشد ماجرای جالبی می تواند باشد .

دراین هفته این حادثه در شهر ما اتفاق افتاد . ماجرا ، آنطور که علی اکبر خلیلی‌پدر«میهمان کوچولو »تعریف می کند باین ترتیب بود که اکبرخدابنده‌برای وصول طلب خود از او به خانه او مراجعه می کند وچون‌او وهمسرش در خانه نبوده‌اندرضا پسر ۵ ساله اورا همراه خود می بردوبعد هم پیغام میفرستد که تابدهی‌ات را ندهی روی بچه ات‌را نمی بینی . »

مامورین بسراغ علی اکبر رفتندورضای کوچولو را توی خانه او پیدا کردند ووقتی از علی اکبرپرسیدند چرا بچه‌را نگاهداشته ای با خنده‌گفت :

«رضا میهمان من‌است . یعنی برای میهمانی به خانه من آمده است . »

می بینید که قضیه جالبی است و بهر حال راه حلی است برای‌آنکه‌آدم‌طلبش‌راوصول کند .اما خدا نکند مردم‌باینجور راه حل ها عادت‌کنندچون‌آنوقت توی‌شهر سنك‌روی سنك بند نخواهد شد .

دیدار دشمنان!

گفتند هوشی‌مین از جانسون دعوت کرده‌است که به‌پایتخت ویتنام شمالی برود منتهی قبلا هفت‌تیرش‌را از کمر باز کند !

راوی این خبر یك روحانی یهودی بوده‌که همراه‌چندروحانی دیگر به ویتنام شمالی رفته‌بود. البته آنطور که راوی یهودی احساس کرده شرط مسافرت جانسون به ویتنام شمالی آنست که‌بمباران ویتنام شمالی‌قطع‌شودوسربازان امریکائی از ویتنام خارج‌شوند. می بینید تا موقعی که جانسون بتواند به هانوی برود ومیهمان هوشی‌مین‌باشد هنوزخیلی‌فاصله داریم . از حالا تا آن روز ،اگر اصولا چنان روزی وجودداشته باشد چند صد هزار تن دیگر بمب بر این کشور ریخته می‌شود و چند ده هزار نفر دیگر کشته می شوند ؟

راستی اگر قرار است روزی‌جانسون‌و هوشی مین با هم ملاقات کنند و قرار صلح بگذارند چرا اینکار را همین فردا نمی کنند ؟

آگهی مزایده فروش ده دستگاه اتومبیل

۱ـسازمان نقشه برداری تعداد ده دستگاه اتومبیل جیپ‌وانت مدل ۵۷ـ٦ سیلندر خودرا که تماما در محوطه سازمان واقع‌در سه راه‌مهرآباد متوقف است از طریق مزایده عمومی بفروش میرساند .۲ـعلاقمندان می توانند برای دریافت برك مشخصات‌و شرایط مزایده به‌اداره دبیرخانه سازمان‌مراجعه نمایندوپیشنهادات خودرا برای هر دستگاه اتومبیل در پاکت جداگانه منتهی تاآخر ساعت اداری روزدو شنبه بیست و چهارم بهمن ماه ۱۳٤۵ باداره دبیرخانه تسلیم و رسیددریافت دارند .

۳ـپیشنهادات واصله درساعت ۹ صبح روز سه شنبه بیست‌و پنجم بهمن ماه در سازمان باز وقرائت خواهد شد و حضور پیشنهاد دهندگان در جلسه قرائت پیشنهادات‌آزاد است‌الف۹۰۸۱

۱ـ ۲ آ‌ـ۴۳۳۰۲ از طرف سازمان نقشه برداری

شب سینما: (نیلوپ) باشتراك ناتالی‌وود

پس‌فردا شنبه ۸ بهمن ساعت ۸ شب

عباس‌آباد ـ انجمن ایران وآمریکا

آگهی مزایده شماره ۳۲

شرکت سهامی اکتشاف وتولیدنفت ایران اجناس‌مازاد براحتیاج مشروحه زیرراکه در ۱۸ گروه متمایز طبقه بندی شده و هرگروه بطور تفکیك بمعرض فروش گذارده شده ازطریق مزایده‌کتبی بفروش میرساند.

گروه ۱ـ انواع مختلف ماشین‌های بارکش ووسائط نقلیه. گروه۲ـ اسباب ولوازم یدکی وسائط نقلیه مختلف. گروه ۳ـ اسباب ولوازم یدکی ماشین‌های باری وجرانقال و جاده صاف‌کن‌تراکتور ودستگاههای مخلوط کننده سیمان. گروه ٤ـ یخچال‌کولر وکمپرسور وتلمبه‌های آبی فرسوده . گروه ۵ـ اسباب‌ولوازم فرسوده اداری وماشین‌های حساب . گروه ٦ـ اسباب ولوازم یدکی برای تلمبه‌های مختلف.گروه ۷ـ پیچ ومهره. گروه ۸ـ پیچ ومهره. گروه ۹ـ انواع‌اسباب ولوازم یدکی موتورهای مختلف. گروه ۱۰ـ سیم و کابل تلفن ووسائل برقی واسباب ولوازم مخابراتی. گروه ۱۱ ـ لوله‌واسباب‌واثاثیه‌مختلف‌لوله‌پیچی. گروه۱۲ـمصالح‌مختلف ساختمانی. گروه ۱۳ـ اسباب واثاثیه ولوازم مختلف اداری ساخت‌تهران. گروه۱٤ ـ مصالح واجناس مختلف.گروه۱۵ـ رنك ومواد شیمیائی. گروه ۱٦ـ مصالح واجناس مختلف. گروه ۱۷ـ یك دستگاه اتومبیل بیوك مدل ۱۹٦۱.گروه ۱۸ـ یك دستگاه اتومبیل پونتیاك .

علاقمندان میتوانند برای کسب اطلاعات‌بیشترودریافت دفترچه شرایط شرکت درمزایده درمقابل پرداخت یکهزار ریال پول‌نقد بحسابداری مربوط باداره سرویس‌های پیمان کاری این شرکت درمسجد سلیمان ویاباداره سرویسهای پیمانکاری شرکت‌های عامل نفت درتهران مراجعه‌نمایند.

پیشنهادات باید منتهی تاآخر وقت اداری روز یکشنبه سی‌ام بهمن‌ماه ۱۳٤۵ بدفتر رئیس‌کل شرکت درمناطق‌نفت خیز مسجدسلیمان ویا باداره سرویسهای پیمانکاری‌شرکت های عامل‌نفت درتهران واصل‌گردد.

۱ـ۲ آ‌ـ٤۱۹۱۰

تاریخ ـشماره ۱۹۷۹۳

آگهی در مورد مناقصه ٤۵ر۸٦٦

راه آهن دولتی ایران بدینوسیله باطلاع داوطلبین شرکت درمناقصه بالا مربوط به۵۳ عدد جك که تاریخ مناقصه آن قبلا ۱۰ر۱۱ر٤۵ تعیین شده‌بود میرساند چون‌در نظر است‌درمشخصات جك‌تغییراتی داده شود لذا تاریخ قطعی‌مناقصه بعدا اعلام خواهد شدالف ۹۰۷٦

راه آهن دولتی ایران

۱ـ ۲ آ‌ـ٤۳۲۹۰

آگهی حراج

نیروی هوائی ۲۱قلم‌ملبوس‌فرسوده از قبیل پتو و پالتو و پوطین و کفش سربازی موجود در آمادگاه‌هوائی واقع‌در خیابان فرح آباد را از طریق حراج بفروش میرساند . حراج ساعت ۹ صبح یکشنبه ۲۳ بهمن‌ماه بعمل خواهد آمد قیمت اجناس فروش رفته نقدا دریافت‌و هزینه آگهی بعهده خریدار است علاقمندان می توانند در تاریخ یاد شده در آمادگاه‌هوائی حضور بهمرسانند .

الف ۹۰۷۲

نیروی هوائی

۱ـ ۲ آ‌ـ٤۳۱۰

آگهی استخدام

شهربانی کل کشور بمنظور تکمیل کادر موزیك شهربانی تعدادی داوطلب‌با شرایط زیر بسمت پاسبانی استخدام مینماید

۱ـتابعیت ایران

۲ـمتدین بیکی از ادیان رسمی

۳ـدارابودن گواهی‌نامه شش ساله ابتدائی

٤ـداشتن بنیه قوی و صحت مزاج طبق گواهی‌بهداری شهربانی

۵ـنداشتن سوء پیشینه کیفری

٦ـقد کمتر از ۱٦۵ سانتی‌متر نباشد

۷ـحداقل سن ۱۸ سال تمام حداکثر ۲۱ سال تمام

۸ـداشتن معرف و ضامن معتبر

۹ـدارابودن صلاحیت اخلاقی

۱۰ـداوطلبان فقط برای قسمت موزیك استخدام میشوند و حق هیچگونه انتقالی بسایر قسمت های‌شهربانی راندارند .

۱۱ـپس از۱۲سال خدمت دو سال خدمت آخر آن جزءخدمت زیر پرچم محسوب و از خدمت سربازی معاف خواهند بود .

۱۲ـداوطلبان‌از طریق مسابقه فنی موزیك انتخاب میشوند .

۱۳ـمدت دوره تحصیلی سه‌ماه است داوطلبان دراین مدت شبانه روزی و مخارج آنان ازلحاظ پوشاك و خوراك به عهده شهربانی خواهد بود و ماهیانه ۵۰۰ ریال بعنوان کمك تحصیلی به‌هر یك از آنها پرداخت می گردد .

۱٤ـداوطلبان برای ثبت نام‌می توانند بادر دست داشتن مدارك همه روزه باستثنای ایام تعطیل تاآخر وقت اداری روز دهم‌بهمن ماه به دانشگاه پلیس مراجعه نمایند .

۱ـعین گواهی‌نامه ششم ابتدائی یا جواز قبولی

۲ـعدم سوء پیشینه ازدادسرای تهران

۳ـعین شناسنامه عکس‌دار

٤ـسه برك رونوشت شناسنامه

۵ـ۲ ۱قطعه عکس٤×٦

۱ـ۲ الف ۱۹۰۷ آ‌ـ٤۳۲۹۲

اطلاعیه سازمان آب منطقه‌ای تهران

قابل توجه ساکنان محترم سیدخندان واقع در محدوده زیر :

۱ـ شمالا : بر جنوبی خیابان شهناز بین میدان فرحناز و جاده قدیم شمیران .

۲ـ شرقا : بر غربی خیابان شمیران بین خیابان های شهناز و مطهری .

۳ـ جنوبا : شامل قسمت های زیر

الف‌ـ بر شمالی خیابان مطهری بین خیابان های شمیران و بیست متری خاکی .

ب‌ـ برشرقی خیابان بیست متری خاکی بین خیابان های مطهری و بیست متری پناهی

ج‌ـ بر شمالی خیابان بیست متری پناهی از خیابان بیست متری خاکی بفاصله تقریبی ۳٤۰متر بسمت غرب تا نقطه یك طبق نقشه های موجود در باجه مرکزی سازمان آب .

٤ـ غربا: ازنقطه یك مذکور بفاصله تقریبی ۱۱۰۰ متر بسمت شمال تا میدان فرحناز .

پیرو آگهی ۵٤ مربوط بقبول درخواست انشعاب آب مورخ ۳۰ر۷ر۱۳٤۲ مجددا باستحضار میرساند با آنکه مدت قبول درخواست انشعاب‌در این ناحیه منقضی گردیده و نصب انشعابات مشترکانی‌که تعهدات خود را انجام داده‌اند تقریبا خاتمه یافته است بلحاظ رعایت کسانی که بجهاتی تاکنون برای درخواست انشعاب مراجعه نکرده‌اند و یا بعلت عدم پرداخت بدهی خود بابت سفته های معوقه از نصب انشعاب مستغلات آنان خودداری شده است مدت قبول درخواست تا سی‌ام بهمن‌ماه ۱۳٤۵ تمدید میشود .

بنابراین ساکنان این ناحیه که تاکنون از آب تصفیه شده‌بهره‌مند نشده‌اندمیتوانند بااستفاده از این مهلت در تصفیه حساب گذشته اقدام و یا در این فرصت مراجعه و درخواست انشعاب نمایند بدیهی است چنانچه تا آخرین ساعت اداری روز یکشنبه ۳۰ر۱۱ر۱۳٤۵ باداره بهره برداری شبکه و انشعاب سازمان آب منطقه‌ای تهران واقع در خیابان جنوبی پارك شهر مراجعه ننمایند ناگزیر متصدیان نصب انشعاب منطقه دیگری خواهند رفت و این ناحیه مشمول مقررات خارج نوبت خواهد شد و نصب انشعابات بطور خارج از نوبت زود تر از شش ماه بعد از تقاضا مقدور نخواهد بود .

سازمان آب منطقه‌ای تهران

۱ـ۲ آ‌ـ٤۲۹۰٦

۱۰ صبح و

۵ بعد از ظهر

ساعت

پتی بور ویتانا

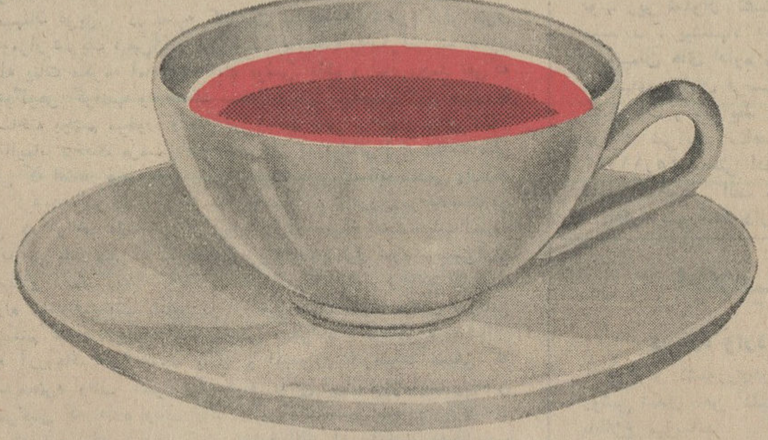

چند دانه پتی‌بور ویتانا درفاصله بین دو غذا قوای بدنی شمارا برای ادامه کار ترمیم میکند

پتی بور ویتانا غذای بین غذاها

۲ ریالی ۵ ریالی ۲۷ ریالی

خرید اثاثیه

فقط یکبار تلفنا امتحان کنید

بازرگانی فردوست تلفن ۷۵۷۶۸۵
کلیه فرشهای کهنه و نو شمارا تحت‌نظر کار شناسان مجرب جهت صادرات باروپا و امریکا بیش از سایرین خریداری می‌نماید و طی چند سال گذشته موسسه ما صداقت و درستی و انصاف خود را به‌هزاران خانواده که‌بما مراجعه نمودند ثابت کرده است .

۱۰-۳۰ آ-۲۹۵۹

فرش کیهان تلفن ۷۶۳۷۷۶
انواع قالی‌وقالیچه کهنه و نو
مخصوصا قالی های‌سنگین‌قیمت‌را خریداریم بهتر است برای معاملات هرنوع فرش باسازمان فرش کیهان تماس بگیرید چون مشاورین مامجانا در اختیار شما خواهند بود .

۱-۳۰ آ-۲۷۳۴

فروشگاه کالای مرکزی
بهتر میخرد تلفن ۶۵۰۵۷
همه نوع ، یخچال ، تلویزیون ، اجاق گاز ، قالی و قالیچه.رادیوگرام، ضبط صوت شما را نقدادرمحل‌خریدار است . خیابان شاه چهارراه گلشن

۱-۲۶۱ آ-۲۷۶۸

فروشگاه فرش و یخچال و تلویزیون شریفی تلفن۳۶۸۰۳
بهترین خریدار فرشهای کهنه ونو جهت صادرات ضمنا یخچال‌وتلویزیون وکلیه اثاثیه‌منزل‌شمارا عادلانه نقدا در محل خریدار است .

۱-۳۰ آ-۲۹۷۷

توجه ـ توجه ـ توجه
فروشگاه فرش گلشن
تلفنهای ۶۲۱۴۱۵و۶۲۱۴۲۱
همیشه آماده خرید فرشهای کهنه ونو شما جهت صدور باروپا و امریکا می باشد خیابان پهلوی مقابل تخت طاوس جنب بانک ملی

۱-۲۱ آ-۶۵

فروشگاه معینی
علاوه بر خرید و تعویض فرش کهنه انواع فرش کاشان را با صدی بیست ارزانتر از همه جا در اختیار مشتریان محترم می گذارد . بوعلی جنب بانک سپه شماره۳۷ تلفن۳۸۹۶۴

۱-۲۶ آ-۲۸۲۹

فروشگاه نیک تلفن ۷۵۷۵۴۶
منصف ترین خریدار کالای دست‌دوم از قبیل قالی و قالیچه کهنه و نو ، یخچال ، تلویزیون،صبط‌صوت، رادیو گرام وسایر لوازم منزل .

فروشگاه آهن ظریف
خریدار اجناس زائد ساختمان‌شماز قبیل تیرآهن و لوله و موتور آب(کهنه ونو)قلهک مقابل دفتر۱۲ تلفن۸۱۶۰۴

فروشگاه ماه تلفن ۳۳۶۷۵
هرنوع یخچال نفتی و برقی و تلویزیون بانضمام فرشهای کهنه و نوشمارا بیشتراز دیگران‌خریداریم. سه‌راه امین حضور

فروشگاه آرمان تلفن ۶۹۶۲۳
بهترین خریدار یخچال . تلویزیون. فرش چراغ‌گاز شاه چهارراه پیروز

۱-۲۶ آ-۶۰

فروشگاه‌سعید ـ سرچشمه
تلفنهای ۵۸۱۶۱۸ و۳۸۶۶۷خریدار اثاث خانگی و فرشهای سنگین‌قیمت

۱-۲۵ آ-۶۴

قالی و قالیچه
فروشگاه شایان تلفن ۶۱۳۳۸۱
بهترین خریدار هرنوع قالی و لوازم منزل

فروشگاه ونمایشگاه آسیا
تلفن ۶۱۲۸۴۳
یخچال ، تلویزیون ،اجاق‌گاز و فرش عادلانه خریداریم‌شاه چهارراه پیروز

شرکت‌فرش شهرستانی
قالیهای کهنه شمارا جهت‌صادرات بقیمت نقدی بهتراز دیگران‌خریداریم فلکه حسن آباد تلفن ۶۶۶۸۷

فروش اثاثیه

فرش کاشان یا طلا ناب
بهترین فرش را از فرش اطمینان سرای بوعلی نو شماره ۱۴ ابتیاع فرمائید تلفن ۵۴۴۹۳

۱-۳۰ آ-۶۶

پیانو پتروف
معروفترین پیانو در جهان
مرکز فروش تلفن ۲۲۲۵۹-۲۶۰۵۳

۱-۸ آ-۲۹۹۶

آنتن تلویزیون

فروشگاه موج تلفن ۴۵۰۱۶
آنتن‌تمام کانال و نگی باتمام لوازم ونصب هماهنگ‌با فرستنده جدیددولتی باضمانت نامه ۵ ساله از ۷۰ الی ۱۵۰ تومان

شستشوی مبل وفرش

شستشوی مبل و فرش
کلین سرویس مهر
جهت شستشوی مبل وفرش وتشک های ماشین در جای خود فقط به‌کلین سرویس اولین مبتکر که با موادمجاز آزمایش شده و دستگاه های برقی تمیز مینماید اطمینان داشته باشید تلفن ۹۵۳۵۴۶

شستشوی مبل و فرش‌ادیب
مبلهای شمارا بانضمام تشکهای ماشین باموادمجاز خارجی بوسیله دستگاه های برقی بدون شکافتن در جای خود تمیز میکند ۹۱۵۶۵ و ۹۵۳۴۵۴

شستشوی مبل وفرش نوین
خشک‌شوئی‌مبلمان وفرش درمنزل با اسلوب صحیح بدون بکار بردن مواد مضره تلفن ۶۲۵۸۶۳

کارخانه قالیشوئی ابر
مجهزترین کارخانه قالیشوئی درایران زیر نظر متخصصین مجرب ۵۴۴۸۳

سازمان جهانی پ روپر
خشکشوئی مبلمان فرش و پرده سقف‌و صندلی‌اتومبیل‌اولین‌خشکشوئی درمحل درایران تلفن ۶۱۲۴۰۲

خشک‌شوئی‌مبل‌ابتکار جدید
سرجای خود با صدی ۲۵ تخفیف تمیز میکند تلفن ۹۵۱۹۹۱

تعمیرات

«اطلاعیه»

تلویزیون سرویس خاورمیانه
باطلاع دارندگان تلویزیون‌های آمریکائی، اروپائی میرساند برای استفاده ازکانال تلویزیون‌ملی ونصب کنورتور F— 302 با سیستم جدید (۶۲۵ خطی) و (۵۲۵ خطی) روی تلویزیون‌های قدیمی تنظیم مینماید برای کسب‌اطلاع بیشتربتلفن ۲۶۹۵۴ تماس بگیرید.

۱-۱۵ آ-۵۱

اطلاعیه تعمیرگاه تلویزیون R·C·A
دستگاه کنوتور جهت فرستنده‌دولتی برای کلیه تلویزیون های اروپائی‌و امریکائی ۳۰ تومان تلفن تعمیرگاه ۴۲۷۳۳ و ۶۴۹۱۸

تعمیرگاه تلویزیون احسان
تلفن ۷۴۳۶۳
تعمیر مارکهای تلویزیون فیلیپس. شاوب‌لورنس . کوبا.امپریال .دمونت وستینگهاوس .بلاپونکت .تلفونکن در منازل باسرویس مجهز سیار .

۱-۳۰ آ-۲۸۵۶

سرویس تلویزیون گارانتی
تعمیر انواع مارکهای تلویزیون R.C.A. سیرا ـ آدا ـ دمونت و آماده نصب کنورتور در روی کلیه دستگاههای گیرنده باسرویس سیار بویژه شمیرانات تلفن ۶۲۸۳۷۱

تعمیرگاه تلویزیون الکترون
تلفن های ۷۶۳۶۸۳ و ۷۵۶۱۱۶
تعمیر ونصب کنورتور و آنتن‌جهت فرستنده جدید تلویزیونهای‌آرسی اـ شاوب‌لورنس ـ تلفونکن ـسیرا ـ فیلیپس وسایر مارکها با سرویس مجهز سیار در منازل‌بویژه‌شمیرانات

تلویزیون سرویس R·C·A
تعمیر انواع تلویزیون و نصب دستگاه کنورتور خارجی برای‌استفاده از فرستنده جدید رادر منزل قبول منمایند تلفن ۶۷۵۹۸ و ۴۸۵۳۳

شرکت مهندسین تلویزیون
باکار مزد کم سرویس سیار تعمیر همه نوع تلویزیون تلفن ۶۱۱۲۳۴

تلویزیون سرویس موج
تلفن ۴۵۰۱۶
تعمیرانواع مارکهای تلویزیون و نصب کنورتور جهت تلویزیون‌دولتی بانازلترین قیمت در اسرع وقت

تعمیرگاه تلویزیون گرتس
Graetz
تلفن ۳۳۵۶۶

سرویس تلویزیون کیانوس
تعمیر هرنوع تلویزیون تلفن۴۹۶۳۹

موسسه فنی مارکو ۷۰۴۷۵
رنگ و سرویس بخاری و تعمیرات شوفاژ تهویه‌ـ کولرـ یخچال ـ آب‌گرمکن

گاز مورد نیاز شما

ارس گاز
سرویس منظم و فوری
فردوسی شماره ۶۳ تلفن ۴۲۴۰۲ و ۴۴۸۰۲ ساعت کار : ۸ صبح تا ۸شب

فروش اتومبیل

انواع جیپ لندرور ۴۷۰۷۵

۱-۲۶ آ-۲۸۳۷

برای خرید انواع‌فولکس‌واگن های ۱۹۶۷ بشرکت سهامی عباد
خیابان امیر کبیر خیابان ملت تلفن های ۳۰۴۱۸۱ - ۳۰۴۴۷۳ مراجعه فرمائید .

در بازار اتومبیل ۹۴۰
خریدو فروش و معاوضه اتومبیل به قیمت روز عادله انجام میشود سر ـ چشمه مقابل مسجد محمودیه تلفن ۳۱۳۳۷

فولکس واگن استیشن مدل ۶۵ آماده فروش ۶۱۲۳۴۹

بیوک اسپسیال ۶۳
بسیارتمیز بارادیو گرام بدون واسطه بفروش میرسد تلفن ۶۰۰۲۳

برای فروش
یك دستگاه اتومبیل مرسدس‌بنز ۱۸۰-۱۹۵۹ بسیار تمیز دست اول فقط ۳۷۰۰۰ کیلو متر کار کرده است ـ بدون مالیات ۱۳۵۰۰ تومان یابه بهترین‌قیمت پیشنهادشده‌بفروش میرسد- به‌سفارت کانادا تلفن۴۸۳۰۶ تلفن نمائید.

۱-۳ ۱-۴۳۱۱۸

کرایه

کاج بار
بارکش شهر وحومه
مبتکر بیمه اثاثیه
تلفن ۶۱۱۱۱۱ ۴۱۱۱۱

باربری درخشان
واقع در اول جاده مشهد تلفن۵۴۷۰۰ کلیه کالا های تجارتی شما را بکلیه نقاط کشور باسریعترین وسیله‌حمل مینماید .

بنگاه شجاع فرد
تلفن ۹۲۳۶۷
خیابان قزوین‌مقابل کبریت سازی مرکز خرید و فروش و اجاره انواع ماشین‌های‌راهسازی‌از قبیل بولدوزر ـ گریدر ـ غلتك ـجرثقیل‌های ثابت وگردان ۱۷ متری وانواع‌تریلی های کوچك و بزرك .

ادیب بار
بارکش‌شهروحومه
آهنکش ـکامیون ـکامیونت ـوانت
تلفن ۲۲۳۳۳
بوذرجمهری نو

برنامه حرکت شرکتهای مسافربری

گیتی‌نورد ۲۲۲۶۵ و۲۱۷۰۶
اصفهان ، شیراز ، کرمان ، خرم‌آباد مشهد ، زاهدان ، آبادان ، بندرعباس همه روزه صبح و عصر

۱-۳۰ آ-۲۹۳۱

میهن تور

قابل توجه مسافرین‌همدان بروجرد ـ آبادان
شرکت مسافربری میهن تور جدیدا سرویس مستقیم و مجهزی برای‌نقاط فوق‌دایر نموده دفتر مرکزی‌اول‌خیابان فردوسی تلفن های ۳۷۱۳۹و۳۳۰۸۴ شعبه خیابان سپه تلفن ۴۷۶۵۰

۱-۳۰ آ-۲۹۴۸

پوشاک

مقداری پوشاك زنانه
نو و کارکرده از شنبه ۸بهمن به فروش‌میرسد امیر آباد بالا خیابان کاشان جنب پاسگاه ژاندارمری‌شماره ۱۰۱ تلفن ۶۳۳۸۴۰

خانه کودك
خانم عزیز از حراج مخصوص خانه کودك استفاده نمایید خانه کودك روشنده شیکترین لباسها با بهترین پارچه ودوخت برای کودکان شما خیابان نادری مقابل هتل نادری تلفن ۴۶۸۲۴

حراج معروف فروشگاه لیدی
تاآخر روز پنجشنبه ۱۱ر۱۰ر۴۵ ادامه دارد فروشگاه لیدی فروشنده لباس زنانه ـدخترانه و بچگانه .
آدرس خیابان شاه شماره ۳۶-۳۸ تلفن ۴۹۸۴۸

مستغلات

بازرگانی امینی ۷۹۰۰۹۰ معاملات زمین وخانه نقدو اقساط وپول نارمك

آژانس ۲۵ شهریور
خریدار زمین و منزل عباس‌آباد ۶۲۵۴۸۷

۱-۱۵ آ-۲۸۹۵

زمینهای عباس‌آباد رانقدا
خریداریم خیابان پهلوی بالای‌پمپ بنزین بازرگانی جلالی تلفن های ۶۲۶۴۱۱ -۶۲۴۱۹۳

زمین‌های ونك
رانقدا خریداریم خیابان پهلوی بازرگانی جلالی ۶۲۶۴۱۱ -۶۲۴۱۹۳

۱-۲۵ آ-۴۰۶۸۳

اراضی عباس آبادخریداریم۷۶۱۷۴۷

۱-۲۵ آ-۷۹۸

اراضی عباس آباد
فوری نقدا خریداریم سازمان بختیاری تلفن های۷۷۱۳۸۸و۷۷۰۹۶۵

۱-۳۰ ۱-۲۸۴۰

دفتر براتی شمیران
خیابان پهلوی‌باغ فردوس ۸۵۳۵۷۵

۱-۲۶ آ-۲۸۶۱

خریدوفروش املاك ۴۵۰۵۷

زمین ۳۰۰ متری عباس آباد را نقدا خریداریم بتلفن های ۳۹۰۶۷ و ۳۶۸۸۵ مراجعه فرمائید .

۱-۲۵ آ-۲۹۷۳

سوپر مارکت فروشی
در بهترین نقطه شمال شهر با پول و ملك معاوضه میشود شاهرضا مقابل سینما رویال آژانس‌رایت

بنگاه کمال دوراهی قلهك
زمینهای اطراف قلهك خریداریم ۸۶۰۲۳

۱-۷ آ-۶۳

زمینهای دروس مبارك آباد
حسین‌آباد . فرمانیه خریداریم ۷۷۰۳۲۳

۱-۳۰ آ-۶۱

اجاره داده میشود

منزل اجاره موجود ۴۵۰۵۷

عمارت دوطبقه مجاور
خیابان کوشك روبروی کامپساکس کاشی ۶۸ هم کفدارای۵اطاق ،تلفن شوفاژ ، حمام برای اجاره به تلفن ۳۳۰۸۶ مراجعه فرمائید .

۱-۳ آ-۲۹۷۰۹

خیابان جامی خیابان استخر پلاك ۱۲۲
یکدستگاه آپارتمان نوساز طبقه اول سه اطاقه باسابقه مطب و بخش تزریقات باجاره داده می شود تلفن ۳۳۶۵۹

چند دستگاه آپارتمان لوکس
جهت فروش یا اجاره درعباس‌آباد موجود است دفتر املاك طاوس تلفن ۷۶۲۲۱۰

دو آپارتمان با ۱۷ امتیاز
۳ اطاقه ۸۵۰ و ۷۰۰ تومان ۲۴ اسفند خیابان فرصت شماره ۶۳ تلفن ۴۴۰۴۴ و ۶۱۳۰۷۹

۱-۳ آ-۳۰۱۳۳

واگذار میشود

مطب مجهز دندان پزشکی
باسابقه ده ساله با وسایل واگذار می شود تلفن ۴۳۳۶۰

ایزنهاور مقابل وزارت کار
دومغازه زیرزمین و ۳ اطاق طبقه هم کف تلفن ۹۵۰۰۱۲

یکباب مغازه در خیابان
سلسبیل روبروی حمام بهار چهار راه هاشمی باآب‌و برق واگذارمیشود. طالبین جنب محل نامبرده به‌کفاشی استاد کریم مراجعه فرمایند .

اجاره می شود

برای اجاره منازل وآپارتمان
های خود بخارجیان با تلفن‌های ۶۱۲۹۶۴ و ۴۹۷۱۳ تماس‌بگیرید.

برای اجاره منازلتان‌بخارجیان
باتلفن ۶۰۰۰۰ تماس بگیرید .

۱-۲۶ آ-۲۹۵۵

پانسیون

پانسیون شبانه روزی
سه‌اطاق مجهز با غذابرای دانشجویان فقط‌ماهیانه ۶۰۰۰ ریال تلفن۶۱۱۵۷۹

آموزشگاههای رانندگی

هنرستان فنی پرستو
مراکز آموزش صحیح رانندگی و میکانیکی‌و تئوری ترافیك شاهپورچهار راه گمرك تلفن ۲۳۹۱۶

بفروش میرسد

دو رستوران مجهز در حال بهره‌برداری در جاده پهلوی شمیران فروخته میشود . لاله‌زار جنوبی ۳۹۷۸۴ بنگاه کوشان

۱-۵ آ-۴۲۴۰۸

اوکازیون فروش فوری
دو رستوران مجهز درجه یك درحال بهره‌برداری در جاده پهلوی شمیران واگذار میشود لاله‌زار ۳۹۷۸۴ بنگاه کوشان

۱-۳ آ-۴۲۹۸۶

باغ مشجر در الهیه
بقطعات ۳و۴و۵ هزار متری دوبر مناسب برای ویلاهای شخصی مقطوع متری ۳۲۵ تومان تلفن ۶۰۰۰۰

۱-۳ آ-۴۴

ویلای مدرن شخصی‌ساز
جاده قدیم شمیران شمال پل رومی بمساحت ۱۱۰۰ متر بنادو طبقه دارای ۱۰ اطاق باشوفاژ و سرویس کامل قیمت ۶۲۵ هزار تومان تلفن ۶۰۰۰۰

۱-۳ آ-۴۵

فروخته میشود
باغ میوه به مساحت یکصدهزارمتر باساختمانهای زیبا و خوب در پنج فرسنگی تهران تلفن ۶۵۸۸۳

۱-۳ آ-۲۹۹۸۵

خانه دوطبقه بمساحت ۱۲۵
متر شمالی و جنوبی آب برق تلفن‌در باغ صبا انتهای دانش مقطوع ۶۰هزار تومان طالبین از ساعت ۸ الی ۵بعد از ظهر تلفن ۷۶۲۳۳۵ مراجعه‌فرمائید

۱-۳ آ-۳۰۰۷۳

جبهه جنوبی خیابان حشمت‌الدوله کاشی ۱۹۲
خانه لوکس ۱۰۷ متر ۶ اطاق ۳ حمام و لوازم بیواسطه ۹۰ هزار تومان بفروش میرسد برای معاینه به‌خرازی ستاره آبی جنب دفترخانه ۹۸ زیر همین خانه‌وتلفن ۸۳۵۹۷مراجعه‌شود .

۱-۳ آ-۲۹۶۸۱

ویلای فروشی
یك ویلا لوکس و مجبل شخصی ساز و مهندسی ساز بمساحت ۱۴۰۰ متر ۵ اطاق خواب ـ سالن وسیع ناهارخوری ـ هال ـ ۳ اطاق دفتر ـ سرویس جداگانه مستخدم- ۳استخر شنا ـشوفاژ ـ تلفن ـ برق‌سه‌فاز و چاه عمیق‌خیابان‌پهلوی بالاترازسه‌راهی ونك تلفن ۶۳۱۳۳۳

۱-۳ آ-۵۹

انبار فروشی
محلی در جاده تهران‌نو مقابل پمپ بنزین (قاسم‌آباد) برخیابان بیست متری بمساحت ۱۴۰۰ متر مربع‌دارای ۶۰۰ متر انبار سرپوشیده بابرق‌سه‌فاز سی‌آمپر نقد و اقساط بفروش‌میرسد طالبین بتلفن ۲۲۱۱۸ یا ۷۷۰۶۵۸ مراجعه فرمایند.

۱-۳ آ-۳۰۱۳۹

خانه کوچك شخصی ساز
تمیز که برای مطب و سکونت مناسب میباشد در چهارراه خوشبختی از بیست متری فروردین شماره ۳۶ دارای تلفن وکلیه لوازم و حمام گرم وهفت اطاق بدون واسطه مقطوع ۶۲ هزار تومان ـباجاره هم داده میشود به تلفن ۶۱۳۳۰۲ مراجعه فرمائید.

۱-۳ آ-۳۰۰۸۹

دو باب مغازه متصل سهم
طبقه‌هم کف در پاساژ آلمینیوم با برق‌و آب مناسب برای همه نوع کسب بفروش میرسد تلفن ۶۸۸۷۳

آ-۴۳۳۲۴

باغ مشجر بمساحت‌تقریبی
۱۲۰۰ متر در قلهك شمال داودیه ساختمان دوطبقه ۴۰۰متر زیربنادارای ۸اطاق باسرویس و لوازم کامل وتلفن به‌تلفن ۸۱۲۹۳مهندس سعادتی‌مراجعه فرمائید .

درخیابان فخرآباد منزل
بدون مشرفی بفروش‌میرسد . تلفن ۳۴۲۷۵

شش دانك یك
قطعه باغ به مساحت ۱۳۰۰۰ متر واقع در جاده قدیم شمیران بالای کاخ‌جوانان‌دارای یك‌استخر شنا و ۲ استخر کوچك چاه‌عمیق‌موتورشناور برق سه‌فاز تلفن ساختمان ویلائی . قابل تقسیم به‌خیابان‌شمیران‌ایستگاه چاله‌هرز دفتر گلکار تلفن۷۷۰۶۹۹ مراجعه فرمائید .

۱-۸ آ-۲۹۳۴

اوکازیون فروش فوری
خانه در دوراهی قلهك
ششصد متر با تلفن آب تهران گاراژ شش اطاق دوزبرزمین لاله‌زار جنوبی ۳۹۷۸۴ بنگاه کوشان

۱-۳ آ-۴۲۹۸۴

راهنمای پزشکی اطلاعات

بیماریهای آمیزشی مجاری ادرار
میدان بهارستان خیابان صفی‌علیشاه
دکتر یحیی صدری

دکترداوران تلفن ۳۰۲۵۴۸
بیماری های آمیزشی ومجاری ادرار چهارراه‌دروازه دولت صبح‌و عصر

دکتر آسایش
پزشك‌بیماریهای آمیزشی و مجاری ادرار منوچهری خیابان ارباب جمشید شماره ۱۱ تلفن ۳۹۳۹۳پذیرائی۶ونیم تا ۸ ونیم بعد از ظهر

دکتر عبادالله خلعتبری
متخصص جراحی مغز و اعصاب خیابان جامی چهارراه شیخ‌هادی‌تلفن ۶۱۱۰۸۲

بیماریهای معده ـکبد ـ روده
بواسیر بدون عمل جراحی دکتررفیعی متخصص‌از دانشگاه‌پاریس خیابان جامی اول کوچه پاریس تلفن ۴۸۱۸۹

بیماریهای آمیزشی و مجاری
ادرار خیابان فردوسی شمالی کوچه صادق تلفن ۴۶۵۸۹ دکتر پولوسا

ترك تریاك دکتر رحمانی
متخصص امراض اعصاب وروح از دانشگاه لندن خیابان پهلوی بالاتراز چهارراه امیر اکرم تلفن ۴۵۱۱۴

دکتر عباس نیك نژاد
متخصص از دانشگاه پاریس بیماری های معده . روده . کبد . لوزالمعده درمان بواسیر بدون عمل . فیستول فیسور با متد موثر خیابان‌گرگان جنوبی خیابان گرامی پذیرائی ۳تا۷ بعدازظهر

دکتر دانشگر
امراض مقاربتی و مجاری ادرار خیابان سپه مقابل پستخانه تلفن ۳۰۲۴۱۶

دکتر محمد رضامسدد
دارای گواهی نامه‌ازبروك مدیکال امریکا درمان قطعی‌بیماریهای‌آمیزشی مجاری ادرار ـ زنان ـ دروازه دولت روبروی پمپ بنزین تلفن ۳۳۶۰۲

معالجه امراض مقاربتی وآمیزشی
خیابان شاهپور نرسیده بسه راه بوذرجمهری دکتر جلال بهی‌زاد

دکتر عباس جناب زاده
امراض آمیزشی مجاری ادراری ـ داخلی دارای گواهی نامه ازدانشکده طب فرانسه خیابان منوچهری مقابل کوچه ژاندارك صبح و عصر فقرامجانی تلفن ۳۴۰۵۳

درمان زخم معده روده باطریقه جدید
دکتر هاشم رستگار میدان هوزبه اول شهناز پذیرائی ۴تا ۹بعدازظهر تلفن ۷۴۸۱۶

بیماریهای معده ـ کبد ـروده
بواسیر بدون عمل جراحی دکتررفیعی متخصص از دانشگاه پاریس خیابان جامی اول کوچه پاریس تلفن ۴۸۱۸۹

بیماریهای آمیزشی ومجاری ادرار
خیابان فردوسی مقابل بانکملی پس‌انداز
دکتر معانی

بیماریهای‌آمیزشی‌مجاری‌ادرار
دکتراحتیاطی دیپلمه امریکاخیابان سپه چهارراه پهلوی صبح و عصر تلفن ۶۸۴۸۷

فلج هائی که حتی دراروپا
علاج‌نشدند طبق‌مدارك معالجه‌شدند دکتر حسن بهره‌مند سعدی کوچه شمالی بیمه‌تلفن ۳۰۱۱۷منزل ۸۶۳۲۸

دکتر صفائی
متخصص در ترك تریاك و هروئین باسابقه ۲۸ ساله و متد جدید بستری وسرپائی از مسافرت اروپا مراجعت نموده و کماکان ازبیماران محترم پذیرائی مینماید سعدی‌شمالی کوچه جنوبی بانك بیمه‌تلفن۳۰۴۱۵۳

ترك تریاك و هروئین
دکتر اسلامدوست خیابان حشمت ـ الدوله چهار راه گلشن تلفن۶۱۳۰۶۷

دکترمحمد علی صدیقی
بیماریهای آمیزشی ـ پوست ـ داخلی ترك‌اعتیادات خیابان شاه چهارراه فروردین پذیرائی صبح‌و عصر ۴ تا ۶ تلفن ۴۹۵۳۶

دکتر فروش تلفن ۴۸۵۵۵
داخلی . مقاربتی . گواهینامه از دانشگاه پاریس پذیرائی صبح‌وعصر امیریه اول منیریه .

دکترسید محمدکاظم‌طباطبائی
تجریش متخصص و استادیار بیماریهای داخلی میدان سرپل اول مقصودبك تلفن ۸۵۳۵۶

برنامه سینماها...

* **۷ دلارخونین** ـ سینماسکوپ ـ رنگی ـ آنتونی‌استفن
آسیا (۴۲۹۰۹) رویال (۴۹۷۸۵) ۱۱-۳-۵-۷-۹ پلازا (۴۴۲۵۵) پاسیفیك (۷۳۳۱۱) ۱۵ر۱۱ـ ۳۰ر۳ـ ۳۰ر۵ـ ۳۰ر۷ـ ۳۰ر۹ ناتالی (۹۵۴۵۳۴) ۳۰ر۱۰ـ ۳۰ر۲ـ ۳۰ر۴ـ ۳۰ر۶ـ ۳۰ر۸
خاب‌افریقس ـ رنگی ـ ۷۰ ـ اواگاردنر ـ پیتراوتول
ریولی (۷۵۷۷۷۷) ۳۰ر۱۰ـ ۳۰ر۲ـ ۴۵ر۵ـ ۹
* **اشکها ولبخندها** ـ رنگی ـ تاد ـ ای ـ او ۷۰ میلیمتری
دیاموند (۶۲۸۴۰۰) ۳۰ر۱۰ ـ ۱۵ر۲ ـ ۳۰ر۵ ـ ۹
* **حرفه‌ای‌ها** ـ سینماسکوپ ـ رنگی ـ برت لنکستر
متروپل (۳۹۴۱۰) ۳۰ر۱۰ـ۳۰ر۱۲ ـ ۳۰ر۲ ـ ۳۰ر۴ ـ ۳۰ر۶ ـ ۴۵ر۸ سانترال (۴۸۶۸۶) ۱۱-۳-۵-۷-۱۵ر۹ نیاگارا (۶۵۳۰۷) ۴۵ر۱۱ ـ ۳ـ ۵ـ ۷ـ ۱۵ر۹ امپایر (۶۲۳۹۴۲) ۱۵ر۱۱ـ ۳۰ر۳ ـ ۳۰ر۵ ـ ۳۰ر۷ ـ ۴۵ر۹ تاج (۳۳۰۶۴) ۴۵ر۱۰ ـ ۲ ـ ۴ـ ۶ ـ ۸ ـ ۱۵ر۱۰
* **هنرعشق** ـ رنگی ـ جیمزگارنر ـ الکه زومر ـ
رادیو سیتی (۴۳۳۲۰) کاپری (۴۸۴۰۱) ۱۱ـ ۳ـ ۵ـ ۷ـ ۹ب.ب (۶۹۶۴۱) ۳۰ر۱۰ـ ۲ـ ۴ـ ۶ـ ۸ـ ۱۰ ادئون (۳۸۱۱۸) ۳۰ر۱۰ـ ۳۰ر۲ـ ۳۰ر۴ـ ۳۰ر۶ـ ۳۰ر۸
* **مادام ایکس** ـ رنگی ـ لاناترنر ـ جان فورسایت
آتلانتیك (۶۲۷۱۷۱) ۱۱ـ ۳۰ر۳ـ ۳۰ر۵ـ ۳۰ر۷ـ ۹.۴۰
* **جنگو** ـ رنگی ـ تکنی‌کالر
سعدی (۳۶۴۶۸) سهیلا (۳۶۴۲۴) ۳۰ر۱۰ ـ ۳۰ر۱۲ ـ ۳۰ر۲ـ ۳۰ر۴ـ ۳۰ر۶ـ ۳۰ر۸
* **چشم شیطان** ـ دیویدنیون ـ دبوراکر
پارامونت (۴۸۳۲۱) ۱۵ر۱۱ـ ۳۰ر۳ـ ۳۰ر۵ـ ۳۰ر۷ـ ۳۰ر۹ ایفل (۴۵۳۷۷) ۱۰ـ ۱۲ـ ۲ـ ۴ـ ۶ـ ۸ آستارا (۸۴۰۲۲) ۳۰ر۱۰ـ ۳۰ر۲ـ ۳۰ر۴ـ ۳۰ر۶ـ ۳۰ر۸ ماژستیك (۶۸۴۶۱) ۱۱ـ ۳ـ ۵ـ ۷ـ ۹
* **دامی برای چیچو وفرانکو** ـ رنگی ـ اینگرید شولر
مولن‌روز (۷۲۹۲۹) ۱۱ـ ۳۰ر۳ـ ۳۰ر۵ـ ۳۰ر۷ـ ۳۰ر۹ مهتاب (۴۷۷۷۷) حافظ (۳۴۰۷۴) ۳۰ر۱۰ـ ۳ـ ۵ـ ۷ـ ۹ دیانا (۴۷۳۶۵) ۱۰ـ ۱۲ـ ۲ـ ۴ـ ۶ـ ۸ـ ۱۰ کریستال (۳۷۶۷۵) ۳۰ر۹ـ ۳۰ر۲ـ ۳۰ر۴ـ ۳۰ر۶ـ ۳۰ر۸ اسکار (۹۵۰۸۹۸) ۱۱ـ ۳۰ر۲ ـ ۳۰ر۴ـ ۳۰ر۶ـ ۳۰ر۸ـ زهره (۳۰۴۸۰۸) ۳۰ر۱ـ ۳۰ر۳ـ ۳۰ر۵ـ ۳۰ر۷ برلیان (۳۳۵۳۵) ۱۰ـ ۱۲ـ ۲ـ ۴ـ ۶ـ ۸
* **آدا** ـ سینماسکوپ ـ رنگی ـ دین‌مارتین
تخت‌جمشید (۴۳۵۵۰) ۳ـ۵ـ۷ـ۹
* **خانه خدا** ـ رنگی ـ تکنی‌کالر
همای (۶۴۶۶۹) ۳۰ر۱۰ـ ۳۰ر۲ـ ۳۰ر۴ـ ۳۰ر۶ـ ۳۰ر۸
* **۳ قهرمان** ـ سپهرنیا ـ گرشا ـ متوسلانی
میامی (۷۴۳۲۹) رکس (۳۵۲۹۳) مونت‌کارلو (۷۹۷۴۱) ۳۰ر۱۰ـ ۳۰ر۲ـ ۳۰ر۴ـ ۳۰ر۶ـ ۳۰ر۸ سیلوانا (۳۳۷۷۷) ۱۱ـ ۳ـ ۵ـ ۷ـ ۹
* **گدایان تهران** ـ فردین ـ پوران ـ ظهوری
اونیورسال (۶۶۹۵۳) پاسیفیك (۷۳۳۱۱) ۳۰ر۱۰ـ ۴۵ر۱۲ـ ۳ـ ۱۵ر۵ـ ۳۰ر۷ـ ۴۵ر۹ ایران (۳۶۳۵۴) ۱۵ر۱۰ـ ۳۰ر۱۲ـ ۳۰ر۲ـ ۳۰ر۴ـ ۳۰ر۶ـ ۴۵ر۸ الوند (۵۵۵۳۸) ژاله (۳۰۴۱۲۰) ۱۰ـ ۱۲ـ ۲ـ ۴ـ ۶ـ ۸ تهران (۳۸۱۶۵) کیهان (۹۲۳۶۰) ۳۰ر۹ـ ۴۵ر۱۱ـ ۲ـ ۱۵ر۴ـ ۳۰ر۶ـ ۴۵ر۸ نپتون (۷۶۰۱۳۶) ۳۰ر۱۰ـ ۳۰ر۱۲ـ ۳۰ر۲ـ ۳۰ر۴ـ ۳۰ر۶ـ ۳۰ر۸
* **امروز ـ فردا** ـ آرمان ـ ظهوری ـ همایون
پرسپولیس (۵۸۱۰۸۳) اطلس ۹ ـ ۱۱ ـ ۱ ـ ۳ ـ ۵ ـ ۷ ـ ۹ المپیا (۶۵۷۹۸) فیروزه ۱۰ ـ ۱۲ ـ ۲ ـ ۴ـ ۶ـ ۱۵ر۶ـ ۳۰ر۸ میهن ۳۰ر۸ـ ۳۰ر۱۰ـ ۳۰ر۱۲ـ ۳۰ر۲ـ ۳۰ر۴ـ ۳۰ر۶ـ ۳۰ر۸ ستاره (۵۸۷۲۱) ۳۰ر۹ـ ۳۰ر۱۱ـ ۳۰ر۱ـ ۳۰ر۳ـ ۳۰ر۵ـ ۳۰ر۷ ۳۰ر۹
* **۳۰ر۸ فلینی** ـ مارچلو ماستروپانی ـ کلودیا کاردینااله
کسری (۷۵۶۹۳۹) ۱۱ـ ۳ـ ۶ـ ۹
* **ماجرای ونیز** ـ سینماسکوپ ـ رنگی ـ الکه‌زومر
پردیس ۳۰ر۱۰ـ ۳۰ر۲ـ ۳۰ر۴ـ ۳۰ر۶ ـ ۳۰ر۸
* **ولگردان ساحل** ـ سهیلا ـ قائم مقامی ـ آراسته
نادر (۳۹۰۹۵) ۹ـ ۱۱ـ ۱ـ ۳ـ ۵ـ ۷ـ ۹
دنیا (۳۳۸۱۲) ۳۰ر۱۰ـ ۳۰ر۲ـ ۳۰ر۴ـ ۳۰ر۶ـ ۳۰ر۸
مراد (۷۳۳۸۲) ۱۰ـ ۳۰ر۱۲ـ ۳۰ر۲ـ ۳۰ر۴ـ ۳۰ر۶ـ ۳۰ر۸
جهان (۶۰۳۵۰) ۱ـ ۳ـ ۵ـ ۷ـ ۹
رامسر (۵۲۰۶۰) ۱ـ ۳ـ ۵ـ ۷ـ ۹
جی (۹۱۲۰۷) ۱۰ـ ۱۲ـ ۲ـ ۴ـ ۶ـ ۸
کارون (۹۵۱۰۶۵) ۱۰ـ ۱۲ـ ۲ـ ۴ـ ۶ـ ۸
فلور (۲۸۰۹۶) ۱۰ ـ۱۲ـ ۲ـ ۴ـ ۶ـ ۸
ماندانا (۷۹۹۸۲) ۳۰ر۱۰ـ ۳۰ر۲ـ ۳۰ر۴ـ ۳۰ر۶ـ ۳۰ر۸
فری (۹۵۳۳۳۶) ۳۰ر۲ـ ۳۰ر۴ـ ۳۰ر۶ـ ۳۰ر۸
* **مامور مافلینت** ـ سینماسکوپ ـ رنگی ـ جیمزکابرن
فردوسی (۳۵۷۸۴) ۹ـ۱۱ـ۱ـ۳ـ۵ـ۷ـ۹
* **مستاجر** ـ باشرکت مشایخی ـ شیخی‌کشاورز ـ داورفر
تالار ۲۵ شهریور (۲۵۴۴۴) ۸ بعد ازظهر کارگردان رشیدی

داروخانه ها

داروخانه شبانه روزی تخت جمشید
درتمام ساعات شبانه‌روز در خدمت ما است تلفن ۶۸۱۰۱و ۶۷۸۳۳

داروخانه ـ ودراك استور تخت طاوس
خیابان تخت‌طاوس نبش سنائی تلفن های ۶۳۷۳۴۰و ۶۱۱۳۳۳

داروخانه ودراك استور خرمی
خیابان شمیران ـچهارراه قصر تلفن ۷۶۱۱۵۳

فیوض اصلاحات ارضی

فیوض اصلاحات ارضی
سه‌راه شاه پاساژ رویال‌دخانچی‌ـ نبلچی تلفن های ۴۴۵۱۸ و ۴۹۵۷۱

فیوض اصلاحات ارضی
بوسیله خریدار پاکپور ۴۳۷۳۹و ۶۲۷۶۹۷

خریدوفروش فیوض‌اصلاحات
ارضی سهام بانکها تلفن ۳۰۵۳۱۹

۱-۳۰ آ-۲۹۳۷

دندانپزشکان

دکتر سعید دندانپزشك
پذیرائی صبح و عصر
تلفن ۴۹۵۳۶ خیابان شاه چهارراه فروردین

معاملات پول

پول شرطی دوشاهی موجود ۶۱۹۶۵۸

۱-۲۶ آ-۳۶۸۷

پول‌شرطی نیازمندیم ۶۲۸۰۹۰

۱-۲۶ آ-۲۸۸۳

پول شرطی موجود است به‌تلفن های ۳۶۸۸۵ و ۳۹۰۶۷ مراجعه فرمائید .

پول شرطی دوشاهی‌موجود ۳۱۹۵۸

۱-۲۶ آ-۵۳

SCHAUB-LORENZ
تعمیرگاه اختصاصی
تلویزیون ـ رادیو
شاوب لورنس
تلفن ۹۲۱۲۷ ۹۵۱۹۱۵

آخرین روز عمر کندی

کتاب روز

مرگ یک رئیس جمهوری

نوشته : ویلیام منچستر (۱۴)

ساعت ۱۸ و ۳۰ دقیقه میز غذا چیده میشود «لی» بدون حرف پشت میزی می‌نشیند و در تمام مدت صرف غذا هم کلمه‌ای حرف نمیزند . او میدانست که در حضور «روث» نمیتواند نظر «مارینا» را نسبت به خود جلب نماید . بعد از آنکه آنها ظرفهارا شستند باز هم تلاش خود را برای جلب نظر مارینا شروع کرد . بالاخره ظاهرا مارینا نرم گردید . مارینا سعی کرد که روی یکی از نقاط ضعف روحی اسوالد انگشت بگذارد . این نقطه ضعف همان خست او بود . از او خواست که برایش یك ماشین رختشوئی‌بخرد. اسوالد با خضوع قبول میکند او دلش‌برای زنش تنك شده بود و آرزو داشت که نزدش برگردد . حالا این کار بهر قیمتی تمام‌میشد مهم نبود. او قول داد که ماشین را بخرد ، ولی ناگهان مارینا گفت که اصلا بهتر است او بزند بچاك و پول ماشین را هم برای خودش نگهدارد .

و میگوید که احتیاجی به کرم اوندارد و ترجیح میدهد که از او صرفنظر نماید و نزد «روث» بماند و زندگی جدید خودرا ادامه دهد . و این آخر ماجرا بود . برای او همه چیز از هم پاشیده‌شده بود و او همه‌چیز را از دست داده بود ، حتی‌غرورش را . اینطور که مارینا بعد ها تعریف می‌کرد : او صحبت را قطع کرد و جلوی تلویزیون‌نشست . یکبار مارینا از اتاق‌پهلوئی نگاهی به اسوالد میاندازد و میبیند که او جلوی تلویزیون نشسته و به تلویزیون که مشغول پخش‌یك فیلم قدیمی از حوادث‌جنك دوم بود خیره گشته است . ظاهرا این مشاجره او را سخت از کوره در برده بود. در واقع او کم‌کم عقلش را از دست داده بود . جنون یك شبه براونتافته بود . بیماری اسوالد در تمام مدت عمر در او ریشه گرفته بود . بدون شك نقاط ضعف مادرش رابارث برده‌بود . معهذا شوکی که در آخرین‌مرافعه بازنش‌در ۲۱ نوامبر باو وارد شده بود نقش تعیین کننده‌ای داشته است وهمچنین بنظر میرسید که او در همان شب درست کمی قبل از ساعت ۹ یعنی چند دقیقه بعد ازآنکه ژاکلین‌نطق خود را بزبان اسپانیولی باتمام رسانده بود و یا بکلام دیگر درست‌در همان لحظه ای که کندی باتفاق همسرش از میان جمعیتی که در راهرو هتل اجتماع کرده بودند عازم خروج بودند عقل اسوالد کاملا از کار افتاد.

***

سپیده روز ۲۲ نوامبر بالا میآید . در ایرونیك‌تکزاس ساعت ۶ و ۳۰ دقیقه مارینا اسوالد از خواب برخاست . در حالیکه او بچه شیرخوار را ساکت میکرد ،شوهرش در پای تخت خواب ایستاده و مشغول پوشیدن پیراهن کار و شلوار خاکستری خود بود . برای آخرین بار «لی هاروی اسوالد»بزنش

کندی پسرش «جان» را بردوش گرفته و راه میبرد.

اطمینان داد که خیلی خوشحال میشد اگر مارینا آنچه را که میل داشت (یعنی لباس برای‌خودش‌وکفش برای‌جون پسرکوچکش) میخرید .مارینا بحرف او اعتنائی نمیکند و بدون جواب برمیگردد و باز هم می‌خوابد . قبل از اینکه او به دالاس سرکار برود حلقه ازدواج را از دستش‌درمیآورد و در یك ظرف کوچك بلوری میاندازد.

امروز روزی بود که او این مرد همیشه شکست خورده میبایستی ثابت کند که او مرد است و در خور این همه تحقیری که در حق او میشد نیست . مقدار زیادی از پولی که در جیب داشت در همان اتاق خواب میگذارد. این پول ۱۸۷ دلاراسکناس بوده است و فقط ۱۵ دلار و ۱۰ سنت آنرا با خود برمیدارد .

باآن پول نمیتوانست راه دوری برود ولی میدانست که راهش دور میشود .

از خانه بیرون می‌آید و مقداری راه رادر جهت شرقی خیابان پنجم غربی طی میکند. دردستش یك‌تفنك‌بادوربین نشانه‌گیری بود که در داخل کاغذ بسته بندی که روزقبل از انبار کتاب در دالاس با خودآورده‌بود پیچیده شده بود .

همکارش «وسلی‌فرازیر» در جلوی خانه‌اش در انتظار او بود.وقتی اوپشت فرمان‌نشست وبسته راروی تشك عقب دید ،پرسید .«توی بسته چی داری ؟»

اسوالد بطور کوتاه جواب داد :

-چوب لباسی است .

ساعت ۷و ۲۵ دقیقه بود .

۵دقیقه بعد آخرین روز زندگی رئیس جمهور درفورت ورث‌شروع میگردید.مستخدم کندی به آدامی وارد آپارتمان ۸۵۰ هتل «تکزاس»شد و در اتاق خواب رئیس خود را بصدا درآورد .

جرج توماس‌آهسته گفت:آقای‌رئیس‌جمهور.

وقتی صدای کشیده شدن لحافرا شنیدوارد اتاق شد و گفت : «باران می‌آید» . کندی خواب آلود غرولند کنان گفت : چه بد برخلاف ایزنهاور رئیس جمهور قبلی که هرگز روزنامه نمیخواند ، کندی بمجرد اینکه از خواب برخاست روزنامه های‌مهم راورق میزد . او مضطرب در جستجوی تفسیرانی برآمد که روزنامه‌ها در باره اولین روز سفرش بتکزاس انتشار داده‌بودند .

جنك کوچك میان جان .ب.کانالی(جیندر) وسناتور لیبرال «رالف‌یاربوروف» موضوع شماره ۱ تمام کشور بود و خاصه برای روزنامه‌های تکزاس .

از همه بیشتر روزنامه «نیوز» چاپ دالاس بود که جنجالی براه انداخته بود . آن روزنامه در صفحه اول خود و مقاله زهرآلود باتیترهای «تصادفات سیاسی با سفرکندی باوج خودرسید» و «یاربوروف تودهنی به جانسون‌زد» انتشار داده بود . بعلاوه مقاله دیگری هم در همان روزنامه با این تیتر منتشر شده بود :«سفر رئیس جمهورشکاف میان حزب دمکرات را در تکزاس عمیق‌تر کرد.»

ناتمام

-۱۶۳-

مردی از جنگل

نوشته : احمد احرار

احسان‌الله دوستدار

شاه از وقایعی که پیش آمده بشدت ناراضی است . ... مردم نیز نظر خوشی نسبت به کابینه جدید ندارند... وبالاخره تمام متنفذین در مخالفت بااین اوضاع متفق و همراهند . قوای انگلیس هم قزوین را ترك گفته ودر نتیجه فعلا قوای قزاق همه حواسش متوجه‌قزوین است تا سنگر هائی را که انگلیسها خالی کرده‌اند پر کند و ازجاده عراق علیه انقلاب گیلان‌به‌تعرض برخیزد . این خلاصه ایست‌از اوضاع کنونی تهران و چیزی که بخاطر هیچکس نمی گذرد انجام یك کودتاست از جاده مازندران !

تابلوئی‌که فرستاده ساعدالدوله ترسیم کرده بود احسان را چنان‌به هیجان آورد که درقبول پیشنهاد لحظه ای تامل نکرد . وقت آن رسیده بود که ستاره وی‌در آسمان ایران بتابد و بعد از سالها انتظار ودربدری و آواره بودن در کوه ودشت و جنگل ، فاتحانه وارد تهران شود

میان اندیشه‌های احسان و پیشنهادی که فرستاده ساعدالدوله مطرح ساخته بود رابطه ظریفی وجود داشت و کارگردان سابق «کمیته مجازات» در حالیکه بنا بعادت باریشهای زرد و انبوهش ور میرفت فرستاده ساعدالدوله را چون فرشته‌ای می‌پنداشت که از آسمان بزمین آمده تارسالت تاریخی احسان را بوی ابلاغ کند.

از جا برخاست و گفت :

-میدانی رفیق ؟... من اهل تصمیم هستم و در زندگی بزرگترین عذابی که کشیده‌ام همکاری بامردی مثل میرزا بوده است . مردی که وقتی لقمه‌را برمیدارد تابدهانش بگذارد ده بار تغییر عقیده میدهدو پانزده مرتبه بسم‌الله میگوید... بجز این مردهرکس در راس جنگل وحکومت انقلابی بود امروز بجای سید ضیاءالدین از پشت میز ریاست وزرا برمملکت فرمان میراند .

اما افسوس ... بهرحال ، من باساعدالدوله کاملا موافقم . این حکومتی که تشکیل شده مورد تایید هیچ دسته‌ای نیست و حتی قوای پشتیبان آن یعنی قزاق نیز رقیب نیرومندی مثل ژاندارم داردکه میتوان برای درهم کوبیدن آن ، روی این نیرو کاملا حساب کرد . بعلاوه ، برای تصرف مرکز بشرطی که بی‌سروصدا و عاقلانه اقدام شود بهیچ قوه دیگری غیر از افراد خودمان احتیاج نیست ...

-چه وقت شروع میکنی ؟

-از همین امروز ... وقت را نباید هدر داد !

-موافقم ...

-پس دستت را بده بمن !

از خبرنگار اداره در سراب

افتتاح سینما آسیا در شهرستان سراب

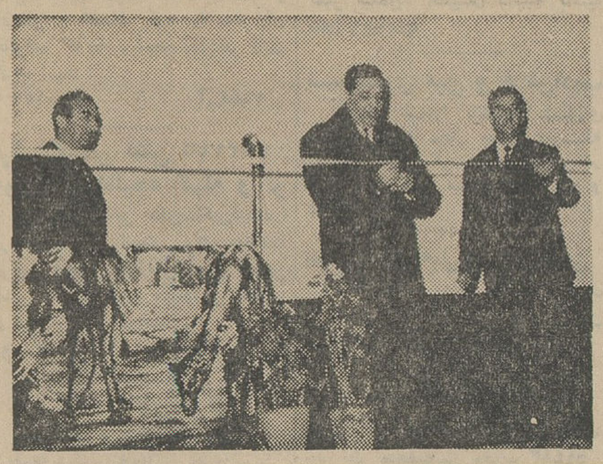

آقای سروش فرماندار سراب باقطع نوار سه رنگ سینمای آسیای سراب را افتتاح مینماید . درعکس آقایان نوربخش شهردار ونسیمیان موسس سینما دیده میشوند.

بنا بدعوت آقایان‌امیرقلی‌دهش فرج‌الله نسیمیان موسسین‌سینمای آسیای سراب و به مناسبت‌افتتاح سالن سینمای آسیا مراسمی با حضور آقای سروش فرماندار و تیمسار سرتیپ معین زاده فرمانده تیپ ۶سراب روسای سازمان‌های دولتی - فرهنگیان و معاریف‌شهر با بانوانشان در اجتماعی درحدود هفتصد نفر در سالن سینمای‌آسیا برگزار گردید ابتدا آقای‌نوربخش شهردار سراب ضمن ایراد بیاناتی در باره ساختمان سینما و میزان هزینه‌آن از زحمات آقایان‌امیرقلی دهش - فرج‌الله نسیمیان موسسین سینماآسیا در سراب قدردانی‌نمود سپس آقای نسیمیان ضمن ایراد بیاناتی از کمکهای مالی وفکری شعبه‌بانك ملی سراب که مشوق موسسان سینما می باشد و هم چنین از توجه و مساعدت های‌آقای سروش فرماندار سراب سپاس - گزاری نمود و تقاضاکرد که با قطع نوارسه‌رنك به نام نامی شاهنشاه آریامهر سالن سینما را افتتاح نمایند . آنگاه‌آقای‌فرماندار اظهارداشت نمایش فیلم درسینما مخصوصا در مورد افراد مترقی و متمدن رل مهمی را بازی کرده ونقش مفید واساسی دارد و در تقویت و سازندگی روح و جسم افراد مخصوصاجوانان تاثیر کلی دارد باید عرض کنم سینمایك وسیله آموزنده برای افرادروشن فکرو آگاهی از زندگی مترقی و ملل متمدن جهان است تاکنون هیچگونه محلی برای سر گرمی وتفریح سالم ساکنین محترم‌سراب و مامورین دولت‌وافسران‌وخانواده های آنان وجود نداشت بنده از بدو ورودم بسراب کوشش و مجاهدتم این بود که ساختمان سینمائی بطور کامل و مجهز در این شهرستان دائر شود باتماس های مکرری که با آقای نسیمیان گرفته شد ایشان را وادار و تشویق کردم که ساختمان سینما که‌اکنون‌ملاحظه می‌فرمائید بنا نمود به‌آن جهت از زحمات‌آقای نسیمیان وآقای امیرقلی دهش که دراین مورد و پیشرفت ساختمان سینما ازهیچگونه فداکاری دریغ ننمودند قدردانی میکنم امیدوارم که بنده بتوانم قدم های موثری در راه امور عمرانی و آبادی این شهرستان بردارم اینك با کمال افتخار بنام شاهنشاه آریامهرنوار را قطع مینمایم پس از قطع نوار یك‌حلقه فیلم تمام رنگی به‌نام هفت عروس برای هفت برادر به معرض نمایش گذارده شد و از مدعوین پذیرائی بعمل آمد.

سالن مد و آرایش

آموزشگاه وسالن آرایش زاهدی بمدیریت خانم شرافت‌زاهدی دیپلمه آلمان وپاریس‌رضایت مشتریان‌محترم را فراهم‌مینماید تلفن۲۸۷۴۴ ضمنا شاگرد جهت تعلیم پذیرفته میشود . آدرس: امیریه ایستگاه قلعه وزیر

قابل توجه آقایان

تعلیم آرایش‌وزیبائی بطریق علمی‌و عملی‌عصرها از ۲الی۷ تلفن ۷۶۳۹۳۴

گلدوزی جهان

پرچمهای ارتشی و ملی پذیرفته میشود ناصر خسرو مقابل تیمچه صدراعظم تلفن ۵۳۳۱۷

دوزندگی پرنسس‌ویژه‌بانوان

میدان بهارستان پاساژ دکتر جلالی ۳۷۷۶۷

تدریس خصوصی

درس خصوصی انگلیسی

بوسیله آقای پطرسیان باتلفظ‌صحیح گرامرساده و برنامه بسیار سودمند برای سریع آموختن مکالمه نامه نگاری امتحان‌نهائی فرهنك و ورودی‌دانشگاه خیابان حافظ بالای عزیز خان جنب کوچه ایرج پلاك ۳۸۳

آلمانی وانگلیسی‌را

دونفر بانوی خارجی و ایرانی دوماهه‌باروش مخصوص‌کنتراتی بشما می‌آموزند تلفن ۶۷۱۵۳ ۱-۸ آ-۲۹۳۰

انگلیسی

بتوسط معلم ایرانی دیپلمه‌امریکا جلسه ۱۵ تومان‌تلفن ۶۳۱ ۱۶۷ ۱-۳ آ-۲۹۴۹۷

دروس سیکل اول‌دبیرستان

تدریس میشود تلفن ۳۰۵۵۰۴ ۱-۲ آ-۲۹۹۳۹

ریاضیات وفیزیك وشیمی

وزبان توسط دانشجوی فنی بابهترین روش و تضمین قبولی تدریس‌میشود. تلفن ۴۰۲۵۰

در ۳۷ جلسه

درمنازل خود باسواد شوید از اول تا ششم ابتدائی نیزدر منازل تدریس می شود . تلفن۷۵۹۱۰۷

رسم فنی- ریاضیات -فیزیك

شیمی توسط دسیناتور دانشجوی آرشیتکت تلفن ۷۴۸۱۶

۱۱۱۳۲۱۳ باسواد تازه، حاصل تلاش سپاهیان دانش است

سپاهیان دانش در روستاها چه کرده اند؟ حدود وظایفشان چیست وعده آنان درروستاهای کشور چقدراست

برای تعمیم دانش، پیکهای خوشبختی ده هزاروسی وپنج باب دبستان درقراء ساخته‌اند

درخشش یک اندیشه

تنظیم از: مرتضی سیدصادق

سازمان شهرستان های موسسه اطلاعات از چندی‌پیش در پایان هر هفته ، این‌صفحه را اختصاص به گزارش‌های مخصوصی داده و از این‌امر، دو هدف کلی‌داشته است : «معرفی و شناساندن آثار و ثروت های ملی و ارائه پیشنهاد هائی‌برای‌حفظ،بهبود پیشرفت و توسعه آن » و «انتشار گزارش های جامع‌و کامل از مسائل ، مشکلات‌و موضوعات جالب و شیرین و خواندنی روز » در این مدت پیوسته کوشش شده است که باتوجه بامکانات‌ومقدورات هدفهای یاد شده دنبال وتعقیب گردد و اینك بااقتخار می توان‌مدعی شد که اجرای‌این دو هدف همواره با تائید و اقبال خوانندگان‌ارجمندروبرو بوده است .

***

امروز ، مصادف با ششم‌بهمن سالروز صدور فرمان تاریخی شاهنشاه آریامهر مبنی بر تشکیل سپاه دانش می باشد از آنجا که فعالیت ها و اقدامات سپاهیان دانش ازبدو تشکیل این سپاه تا کنون پیوسته دراین‌صفحه وصفحات دیگرروزنامه‌اطلاعات انعکاس یافته است،سازمان شهرستان های موسسه اطلاعات درتعقیب یکی از هدفهای خود ، گزارش مخصوص امروز را باین‌موضوع اختصاص داده است. گزارش مزبور که‌در حقیقت نشان دهنده درخشش و تلالوی یك اندیشه تابناك ویکی از موادانقلاب‌همه‌جانبه شاه ومردم می باشدبااستفاده از آرشیو سازمان‌شهرستان ها و آمار و ارقامی که‌وزارت آموزش و پرورش در اختیار این سازمان گذاشته تهیه شده است .

* قلبهای تابناك

امروز درخشش‌وفروغ انقلاب شاه ومردم قلب روستائی را روشن کرده ، آینده‌ای‌تابناك در برابروی قرار داده و او رابرای تلاش بیشتر آماده ساخته است .

امروز در روستا از یاس و نومیدی ، تلاش بیهوده‌بخاطر دیگران ، عفریب جهل و بیماری اثری نیست . دهقان از بند رسته و آزاد، امروز بابازوان توانا در زمین خود بذر می افشاند ، برای خودو خانواده‌اش زحمت میکشد ، از زمین بهره می گیرد، فرزندش درس می‌خواند و از نعمت‌علم و معرفت خوشه سعادت می چیند و ازمواهبی برخوردار میشود که‌قبلابرای او وجود خارجی نداشت . اصولا دهقان حق نداشت به چیزی غیر از تلاش برای ارباب فکر کند ، اواز کودکی آموخته بود که‌سوادمخصوص ارباب و فرزندان اوست . زمین باید در اختیار ارباب باشد تامحصول بدهد ، روستائیان همه باید بفرمان ارباب گردن نهند تا نان بخور و نمیری بدست آورند امابا تلاش خستگی ناپذیر یك رهبر خردمند ، این‌طرز فکر تغییر کرد . ابر های تیره جور و ستم از پهنه آسمان زندگی دهقان‌زدوده شد و خورشید عدالت انوار جانبخش خودرا در روستاها پراکند .

روستائی، این حقیقت را درك کرد که‌نعمت‌های‌خداوندمتعلق بتمام بندگان اوست ، همه باید با سواد شوند . همه باید از نعمت‌سلامت‌برخوردار باشند همه می توانند زمین‌و احشا م‌داشته باشند و ازآنها استفاده کنند .

در آغاز قصد مابراین بود که در رپورتاژمخصوص‌امروز که بمناسبت روز فرخنده ششم بهمن تهیه شده‌است کارنامه فعالیت تمام‌سپاهیان انقلاب رابررسی کنیم ولی چون شرح فعالیت های‌این سه گروه در این مختصرنمی گنجد و سخن ناتمام می - ماند فقط بررسی برخی اقدامات‌سپاهیان دانش‌واثری که تشکیل این سپاه در زندگی روستائیان و بهبود وضع روستاها داشته است اکتفا مینمائیم.امروز بروستا ها سفر می کنیم تاببینیم این پیام آوران دانش و خوشبختی که دوش بدوش دهقان باسلاح علم برای پیشرفت مملکت تلاش می- کنند در روستاهاچه‌کرده‌اند.

* مشعلداران چندنفرند ؟

برنامه سپاه دانش از دیماه سال ۱۳۴۱ آغاز شد و در اردیبهشت ماه سال ۱۳۴۲ نخستین گروه سپاهیان‌دانش بروستاها قدم گذاشتند . بر اساس آماری که‌دروزارت آموزش و پرورش موجود است تاکنون بیست و شش هزارو دویست و نودو چهار نفر سپاهی دانش طی هشت دوره بروستا ها رفته‌اند ودر حال حاضر گروه های دوره هفتم و هشتم که عده آنان بیش از هفت هزارو نهصدو پنجاه نفر می باشد در روستا ها سرگرم‌پیکار با عفریت جهل هستند . افراد دوره‌نهم سپاه دانش نیز بالغ بر پنج هزارو سیصد و شصت ویك نفر هستند که اکنون دوره تعلیماتی رامی گذرانند واز اول اسفند ماه در دهکده ها مستقر خواهند شد .

* توزیع جغرافیائی

۷۵۹۰نفر سپاهیان دانشی که اینك در روستا ها سر- گرم خدمت‌مقدس خودهستند بدین ترتیب در استان های مختلف توزیع شده‌اند .

استان مرکز ۱۲۶۸ نفر ، استان های گیلان ومازندران ۱۰۵۶ نفر ، استان های آذربایجان شرقی و غربی جمعا ۱۲۲۵ نفر. درمانشاهان ۳۸۹نفر ، فارس۴۴۹ نفر ، کرمان ۴۹۰ نفر ، اصفهان ۶۱۱نفر ،خراسان ۱۰۱۱نفر، سیستان و بلوچستان ۳۸ نفر کردستان۲۲۸نفر ،فرمانداری کل همدان ۴۴۹ نفر ، فرمانداری کل سمنان ۹۷ نفر ، فرمانداری کل‌لرستان ۳۷۳ نفر ، فرمانداری کل چهار محال وبختیاری ۱۰۴ نفر،فرمانداری کل کهگیلویه ۱۰۶ نفر ، ایلام ۵۳ نفر و یزد ۱۰۳ نفر .

* اولین اقدام

اولین گروه سپاهیان‌دانش وقتی بروستاها قدم نهادند هنوز اثرات ناراحت کننده فئودالیسم در ذهن دهقان از بین نرفته بود . دهقان‌صاحب زمین شده بود اما هنوزبه تمام وسائل خوشبختی‌دسترسی نداشت افراد نخستین گروه مشعل داران‌دانش برای این روستائیان از بندرسته پیام سعادت و شادی آوردند و وسایل خوشبختی رادر اختیار او گذاشتند و گروه های‌بعد نیز فعالیت نخستین دورمرا دنبال کردند .

یك سپاهی دانش هنگامی‌که وارد محل ماموریت خود می شوداجازه دارد تمام ذوق و علاقه و ابتکار خودرابرای بهتر ساختن وضع محل و ساکنان آن بکار بندد .

اولین موضوعی که یك‌سپاهی دانش باید به آن توجه کند اینست که دهکده بایددبستان داشته باشد و اگر دبستان مخروبه‌ای داشت باید باکمك اهالی‌مرمت گردد . راه‌فرعی محل تاجاده اصلی تسطیح‌و تعمیرشود ، آب آشامیدنی آنان لوله کشی شود وبطرز بهداشتی و صحیحی بمصرف برسد .باید غسالخانه‌ای‌ایجاد گردد و مسجدقریه نیز که محل اجتماع اهالی ده است تعمیر شود .خوشبختانه تا کنون‌سپاهیان دانش‌در زمینه تامین این احتیاجات فعالیت شایسته‌ای ابراز داشته‌اند و نتیجه کار خیلی بهتر وبیشتر از حد تصور بوده‌است .

* ۱۰ هزار مدرسه

پیك های خوشبختی بمحض ورود بروستا هااز آنجاکه‌به افکار و ایده های رهبر خود وقوف کامل یافته و به آنها معتقد بودند با تلاشی‌خستگی ناپذیر کارخودراشروع کردند دبستان ها یکی پس ازدیگری درروستاها ایجاد گردید .راه ها تسطیح و مرمت شد وبا اجرای برنامه های عمرانی و بهداشتی دیگری ، قیافه روستاها بکلی تغییر کرد . یکی از نتایج درخشان‌تلاش این سپاهیان احداث ده هزار و سی‌و پنج‌باب دبستان در قراء و مرمت و ساختمان‌پنجاه و پنج‌هزار کیلو متر راه فرعی در کشور بوده‌است .

دراین‌مدت علاوه بر این اقدامات ، پنجهزار و هفتصد و بیست و دوباب دبستان نیز مرمت شده ، مجموعا هشت هزار و صد و بیست و سه‌باب مسجد ایجادیامرمت گردیده یکهزارو پانصدو هشتاد و یك باب غسالخانه تعمیر و ایجاد شده و در مسیر راه های فرعی جمعا بیست و یك هزار و دوست و چهارده‌دهنه پل احداث شده است .

* تامین بهداشت

اقدامات بهداشتی سپاهیان دانش کشور نیز فوق‌العاده شایسته‌توجه و دقت است . سپاهیان هشت دوره مختلف تاکنون موفق به حفر سی و چهار هزارو ششصد وشصت وسه حلقه چاه و لاروبی‌هفت هزار و ششصد و هفتاد ونه رشته قنات وایجاد چهارهزار و ششصد و چهل و هشت‌باب حمام شده‌اند .

* فعالیتهای کشاورزی

سپاهیان دانش در ایام فراغت از تدریس پابپای دهقانان در مزارع کارمی - کنند و چون فنون و اصول کشاورزی نوین راآموخته‌اند کشاورزان رابااین اصول‌آشنا میسازند تابااستفاده ازاین اصول سطح کشت و میزان تولید محصولات کشاورزی‌بالا برود . آنها باایجاد مزارع نمونه و آزمایشی دهقانان‌را به تاثیر کودهای شیمیائی ، جنس شیمیائی خاك ها ، پرورش محصولات و صد ها موضوع دیگر آشنا می - سازند . در تمام روستا های کشور تاکنون‌بوسیله‌سپاهیان دانش هشت هزار و سیصدو شصت و چهار قطعه مزرعه نمونه‌ایجاد شده‌و یك‌میلیون و چهارصد و چهل و یك هزار و دویست وهفتاد وپنج اصله درخت غرس گردیده است که اغلب این درختان اکنون بارور هستند .

* کارهای جالب

سپاهیان دانش در خلال خدمت مقدس خود گاه کار های جالبی انجام میدهند بعنوان مثال چندی پیش در یك مجلس عروسی در یکی از قراء اطراف قزوین که‌دو نفر سپاهیان دانش محل نیز دعوت داشتند بعلت‌فاسدبودن شیرینی های مجلس جشن تمام مدعوین که عده آنان بیش از دویست نفربودمسموم شدند . دو سپاهی دانش‌نیز جزء مسموم شدگان بودند ولی آنهابسبب آنکه‌مسئولیت خطیری درخود احساس می- کردند با همان حال بوسیله یك دوچرخه خودرا به تیپ انتظامی منجیل رساندند و جریان رااطلاع‌دادند . چند ساعت بعد تمام مسمومین بوسیله پزشك تیپ شفایافته بودند ...

همچنین چندی پیش در یکی از روستاهای دیلان جوانی که برای سنا کردن وارد رودخانه شده بودناگهان جریان آب ویرا بوسط رودخانه برد . جوان دیگری که در آن حوالی کار می کرد برای کمك بدوستش بمیان امواج پرید اما او هم‌بعلت بی اطلاعی از فن‌شنادستخوش امواج گردید . در همین لحظه بحرانی و خطرناك سپاهی دانش محل که از دبستان بمزرعه میرفت‌جریان رامشاهده کرد ، فورابوسط آبهای متلاطم‌سیرجه رفت وبا مهارتی اعجاب انگیز هر دو جوان رااز کام مرك نجات بخشید. اصولاسپاهیان دانش بارها بیماران سخت و زنانی راکه هنگام وضع حمل با خطر مرك روبرو شده‌اند به پزشك رسانیده و جان آنها را نجات داده‌اند . روی همین اصل است که روستائیان ، سپاهیان دانش‌راچون‌فرزندان خود دوست دارند .

* دوش بدوش همسران

در بین سپاهیان دانش بسیارند افرادی که متاهل بوده و باتفاق همسران خود برای خدمت بروستاهارفته‌اند همسران‌این سپاهیان نیزدوش بدوش شوهران جوان خود در تربیت نونهالان روستائی میکوشند . این بانوان ،طی مدتی که شوهرشان بخدمت دردهکده مشغولندبرای‌دختران وزنان روستائی کلاس‌آشپزی خیاطی و خانه داری ترتیب میدهند و دراین کلاس ها زنان و دختران بفنون مختلف خانه‌داری آشنا می شوند . البته تعلیم فنون خانه‌داری نیز خاص بانوان نیست و مشعلداران دانش اگر دراین موارد نیز اطلاعاتی داشته باشند در اختیار روستائیان می گذارند کمااینکه در دهکده «وینه» کرج سپاهی دانش آقای کاشانی دردبستان محل یك کلاس خیاطی نیز تشکیل داده و چون دراین رشته اطلاعاتی دارد فن فارسی ، روش تدریس حساب وهندسه و تدریس علوم‌تجربی و علوم‌اجتماعی ، آموزش و پرورش ابتدائی‌وروانشناسی، رشد و یاد گیری ، تربیت بدنی، بازی های کودکان ، بهداشت‌روستائی و کمك‌های اولیه می باشد »

*سوم: تعلیمات اجتماعی . فعالیت هائی که در این‌زمینه باید به وسیله سپاهی دانش صورت‌گیرد عبارتست از : تشکیل شرکت های تعاونی، فعالیت‌دربهبودوضع اقتصادی روستاها و انجام امورتحریری ودفترخانه انصاف محل «در هر محل سپاهی دانش دوزندگی را بخواهران کوچك روستائی خود می آموزد .

* وظایف کلی سپاهیان

خوانندگان ارجمند کم وبیش استحضار دارند که‌سپاهیان دانش قبل از عزیمت بروستا هادر یکی از مراکز نظامی یك دوره تعلیماتی چهارماهه رامی گذرانند و دراین مدت علاوه بر تعلیمات نظامی بسپاهیان آموخته می شود که چگونه‌درروستاهابه هم‌میهنان روستائی خود خدمت کنند و منشاء اثرات مفیدی باشند. برای آنکه حدود وظایف سپاهیان دانش معلوم گردد اصولی راکه دراین چهارماه به افراد سپاه دانش‌آموخته میشود فهرست وار بررسی می کنیم . در دوره تعلیماتی این‌مواد به سپاهیان‌دانش آموخته میشود :

* اول تعلیمات نظامی

*دوم : تعلیمات فرهنگی . «تعلیمات فرهنگی خودشامل تعلیمات دینی و روش‌تدریس آن ، روش تدریس زبان فارسی ، روش تدریس حساب وهندسه و تدریس علوم‌تجربی و علوم‌اجتماعی ، آموزش و پرورش ابتدائی‌وروانشناسی، رشد و یاد گیری ، تربیت بدنی، بازی های کودکان ، بهداشت‌روستائی و کمك‌های اولیه می باشد »

*سوم: تعلیمات اجتماعی . فعالیت هائی که در این‌زمینه باید به وسیله سپاهی دانش صورت‌گیرد عبارتست از : تشکیل شرکت های تعاونی، فعالیت‌دربهبودوضع اقتصادی روستاها و انجام امورتحریری ودفترخانه انصاف محل «در هر محل سپاهی دانش سمت منشی خانه انصاف را دارد »

* ارقام امیدوار کننده

همانطور که قبلا ذکر شدتا بحال هشت دوره سپاهیان دانش بروستاها اعزام‌شده‌اند واینك برای آنکه حاصل فعالیت این‌عده را در جهت توسعه علم و فرهنك بررسی کنیم‌اززبان‌ارقام‌سخن‌میگوئیم . افراد اولین دوره سپاه‌دانش در مدارسی که خود درروستا ها ساختند جمعا یکصدوبیست وهفت هزار و چهار صد و نودو دونفررا تحت‌تعلیم قرار دادند که از این عده چهل‌و چهار هزار و هفتصد و یك نفر بزرگسال‌وبقیه نوآموزان خردسال بودند . سپاهیان دانش دوره دوم ، مجموعا بیست و شش هزار و هفتصد و سه نفررا تحت تعلیم قرار دادند و قلب آنان را بنور دانش منور ساختند . عده افرادی که بوسیله افراد سومین دوره‌سپاه‌دانش باسواد شدند یکصد و هفتاد و دو هزار و نهصد و پنجاه‌وشش نفر بود . افراد دوره های چهارم ، پنجم ، ششم، هفتم و هشتم سپاه دانش نیز این تلاش مقدس را که‌درحقیقت پیکار بادیو جهل بود ادامه دادند ورقمی که اکنون‌بدست آمده فوق‌العاده امید بخش‌و شادی آفرین است . ازهنگام ورودواولین دسته‌سپاهیان‌دانش تاکنون مجموعا یك میلیون‌و یکصد و سیزده‌هزارودویست وسیزده نفر روستائی‌بوسیله این پیشاهنگان فرهنك و آبادانی‌ازنعمت سوادبرخوردار شده‌اند که از این عده هشتصد و هشت‌هزاروهشتصد وبیست نفر خردسال وسیصد وچهار هزارو سیصد و نودو سه نفر بقیه بزرگسال می باشند . باتوجه باین‌پیشرفت مداوم فرهنك‌بود که شاهنشاه آریامهر فرمودند :« دهسال دیگر ،مادر مملکت بیسواد نخواهیم داشت ».

* ندای شاه

«من که به تشکیل سپاه دانش فرمان داده‌ام همه جا بعنوان پرچمدار این جهادملی پیشاپیش شما خواهم بود »

این جمله که از سخنان شاهنشاه آریامهر می باشد همیشه در گوش جان افراد سپاه دانش طنین اندازاست. آنان همواره میکوشند و در راه سعادت دهقان تلاش می کنند تاموجبات خشنودی بیشتر رهبر خویش رافراهم سازند .

در برخی از روستاهای کشور تلاش اعجاب آور سپاهیان دانش سبب شده که مردم آنان را بعنوان رئیس انجمن ده و حتی کدخدای قریه خود انتخاب کنند ولی سپاهیان بسبب آنکه وظایف خطیر و مهمتری دارند از قبول این سمت ها خود داری کرده‌اند.

* استخدام سپاهیان

عده‌ای از سپاهیان دانش در مدت خدمت خود در روستا ها بقدری بکار خود علاقمند شده‌اند که پس‌ازپایان‌خدمت نیز از وزارت آموزش و پرورش تقاضا کرده‌اند که‌در روستاها بعنوان آموزگار مشغول کار شوند . عده جوانان پرشور و علاقمندی‌که بدین ترتیب باستخدام‌وزارت آموزش و پرورش درآمده‌اند هشت هزار و سیصدو بیست‌و سه نفر است که از افراد دوره های اول تا پنجم تعیین گردیده‌اند .

هر سال هزاران نفرازجوانان تحصیل کرده و روشنفکربا لباس‌مقدس سربازی بروستا هامیروند و بتدریج غول وحشتناك جهل و بیسوادی را از پای می‌اندازند و این‌نتیجه اندیشه‌ایست که در روح‌رهبر خردمندملت ایران درخشیدو موجبات سعادت این سرزمین کهنسال را فراهم ساخت . در زمانی که در بسیاری از نقاط جهان بخاطر هدف‌های پوچ و بی ارزشی آتش جنك کانون گرم خانواده هارا ویران میسازدانقلاب‌سازندگی ایران درخور تمجید وستایش است و این تجلیل ،غلوئیست بلکه از طرف اکثریت‌کشور های‌جهان بعمل آمده وبقول معروف‌قولی است‌که جملگی بر آنند ...

امروز پست‌در تمام روستاهای دور افتاده کشور ریشه‌دوانیده و این سپاهیان دانش بودند که‌با نصب صندوق پست در روستا هاوسیله ارتباط دهقانرا بادنیای خارج فراهم ساخته‌اند .

این پیکره جالب از شاهنشاه آریامهر بوسیله یکی از کارآموزان سپاه دانش ساخته شده ودر ناحیه «اصفهانك» اصفهان نصب گردیده است‌که‌چندی قبل طی مراسمی بوسیله آقای وزیر آموزش و پرورش از آن پرده برداری شد .

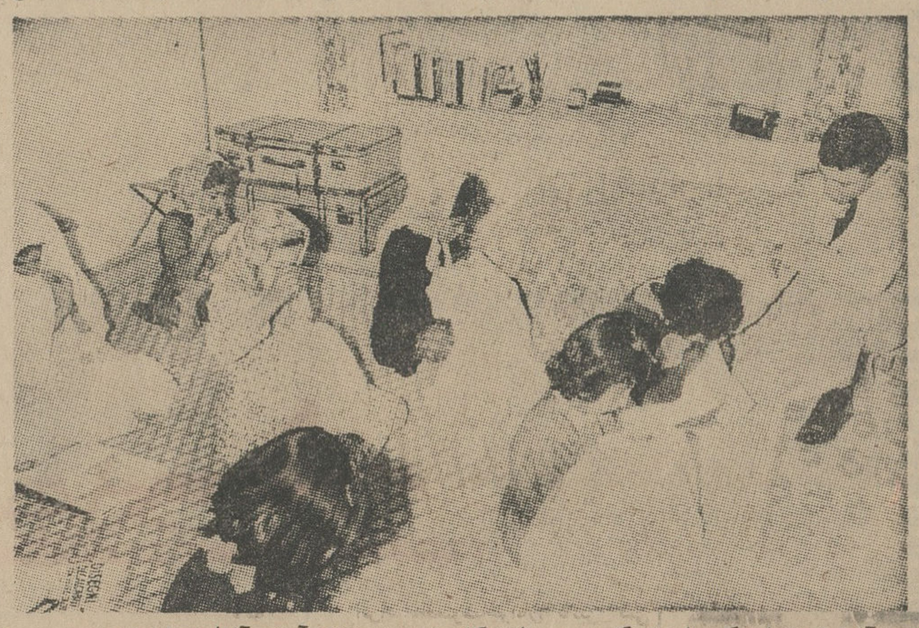

آنها نه تنها بفکر باسواد کردن روستا زادگان هستند ، برای آینده آنها هم اندیشه می کنند ،و دراینجا یکی از سپاهیان رادر حال تعلیم خیاطی بدختران خردسال می بینید .

سپاهی‌دانش دوش‌بدوش دهقان فعالیت می کند و در همه‌حال برای او یك‌راهنمای خوب‌است .این عکس سپاهی دانش«کمره علیا» از توابع بروجردرا هنگام کاردر مزرعه نشان میدهد .

اززبان ارقام

باکوشش سپاهیان دانش تا کنون ۱۰۰۳۵ باب دبستان درروستاها ایجاد شده و ۵۵ هزار کیلومتر راه فرعی‌ایجاد یا تسطیح گردیده‌است. سپاهیان دانش همچنین موفق بانجام اقدامات دیگری‌بدینشرح‌شده‌اند: احداث ۲۱۲۱۴ دهنه پل ۸۵۵ باب مسجد ، حفر ۳۴۶۶۳ حلقه چاه‌وعرس قریب یك میلیون‌وپا صد هزار اصله درخت .

کارهای جالب

دریك مجلس عروسی بیش از دویست نفر میهمانان جشن همگی مسموم شدند . حال‌آنها هر لحظه روبوخامت‌می- رفت . دو سپاهی‌دانش محل نیز جزء مسمومین بودند اما در همان حال سپاهیان دانش بخاطر نجات روستائیان از کام مرك براه افتادندوجریان را بیك مرکز انتظامی اطلاع‌دادند. چندساعت‌بعد همه سلامت خودرا باز یافته بودند .

همکاری مقدس

برخی از سپاهیان‌دانش که متاهل هستند با همسران خوددرروستاها مشغول خدمت شده‌اند . این سپاهیان دانش خود بکار های فرهنگی و عمرانی اشتغال دارند . و همسران وفادار آنان بدختران وزنان‌روستائی اصول و فنون جدیدخانه داری را می آموزند .

سخنی که جان میگیرد

از زمان اعزام اولین گروه سپاه‌دانش‌بروستاها تاکنون یك‌میلیون‌ویکصد و سیزده هزار ودویست وسیزده نفرروستائی از نعمت دانش بر خوردار شده‌اند . از این عده ۸۰۸۸۲۰ نفر خردسال و بقیه بزرگسال‌هستند. باتوجه باین پیشرفت فوق‌العاده بود که‌شاهنشاه تاکید فرمودند : «تا ده سال دیگر ما در مملکت بیسواد نخواهیم داشت».

همگام با انقلاب نوین ایران روز تاریخی

ششم بهمن سالروز پیوند شاه و مردم را

به پیشگاه مبارک شاهنشاه آریامهر و عموم

هموطنان عزیز تبریک میگوییم

کارگران و کارکنان کارخانجات صنعتی ایران ناسیونال

مراسم پر شکوه سالگرد انقلاب

بعد از ظهر امروز ضمن مراسم ششم بهمن‌دربابل از مجسمهٔشاهنشاه درپارك عمومی این شهر پرده‌برداری میشود . در پائین مجسمه می‌بور ، ۹مجسمه که هر یك نمودار یکی ازمواد ۹گانه انقلاب است بچشم میخورد که در عکس بالا این مجسمه ها دیده میشوند .

بقیه از صفحه اول

مردم ایران امروز خاطره انقلاب عظیم ششم بهمن را گرامی داشتند و در سراسر کشور ، در شهر ها و روستا های ایران تظاهرات باشکوهی باشرکت طبقات مختلف مردم برپا شد .

در تهران نیز چهل هزا رمعلم و هزاران نفراز بانوان ، کارکنان‌دولت، دانش آموزان ، کارگران و اصناف سالروز انقلاب راجشن گرفتند و در خیابان های تهران رژه رفتند .

*** کاروان شادی**

ازساعت نه‌بامداد امروزیك کاروان بزرك شادی بترتیب از بولوار الیزابت دوبو خیابانهای‌پهلوی وسپه گذشت ودر مقابل کاخ سنا از برابر تمثال شاهنشاه آریامهر رژه رفت .

دراین مراسم هیئت دولت وگروهی از مقامات و شخصیت های مملکتی حضور داشتند .این کاروان پس از انجام رژه -از خیابانهای سیمتری - مولوی -سیروس - بهارستان وتخت‌جمشید عبور کرد .

بدنبال کاروان شادی بترتیب سپاهیان انقلاب هیئت عامله سازمان زنان ایران ، زنان داوطلب شیر و خورشید سرخ ایران ، دانشجویان آموزشگاه های پرستاری رضاشاه کبیر ووالاحضرت اشرف پهلوی و همچنین گروه کثیری از اعضای‌حزب ایران نوین-اعضای شورایعالی انجمن های محلی - شورای عالی اصناف - اعضای حزب‌مردم و چهل هزار نفر از فرهنگیان از مقابل تمثال شاهنشاه رژه‌رفتند .

*** دسته های موزیك**

عصر دیروز وامروز درشش‌میدان شهر تهران دسته های موزیك ارتش شاهنشاهی آهنگهای نشاط‌انگیز می‌نواختند و طی‌این دوروز مراسم آتش‌بازی درشش میدان شهر انجام شد.

ازطرف ورزشکاران سازمان تربیت بدنی و تفریحات سالم ایران نیز دیشب در ارتفاعات اطراف شهر تهران آتش‌افروزی‌شدو امشب‌نیزورزشکاران برفراز ارتفاعات البرزآتش میافروزند.

*** در برابر کاخ سنا**

تظاهرات در برابر کاخ سنا از ساعت ده آغاز شد ، در برابر کاخ تمثال شاهنشاه آریامهر را قرارداده بودند ، در طرفین تمثال ، نخست وزیر ، روسای مجلسین ، هیئت دولت ، نمایندگان مجلسین ، مسئولان امور مملکتی و شخصیت ها ایستاده بودند اولین واحد تظاهر کننده‌صف کامیونداران بود و ۹ کامیون درحالی که مظاهر اصل انقلاب را حمل می کردند ، از آنجا گذشتند . در طرفین کامیونها زنان و مردان با لباس های محلی حرکت می‌کردند و رقص وپای کوبی مینمودند .

در روی کامیون اول زنان سفید پوش روی قایقی نشسته بودند واین نشانه‌ای از آزادی زنان بود .

در کامیون دوم سپاهیان دانش سرود میخواندند ، و با کامیون‌سوم‌سپاهیان بهداشت باوسائل طبی نشسته‌بودندو کامیون چهارم سپاهیان ترویج راحمل میکرد و کامیون دیگری نقش خانه های انصاف را نمایش میدادوهمینطور سایر کامیون ها بدنبال آنهامیامدند.

بدنبال این کاروان رژه سپاهیان دانش شروع شد و سپاهیان با لباس زمستانی ، دستکش سفید وصفوف منظم و موزیك رژه رفتند .

*** احساسات**

دراین موقع هواپیمای دو موتوره‌ای از آسمان شعار های کاغذی ریخت و میدان غرق احساسات پرشور تظاهر کنندگان گردید . میدان ششم بهمن واقع در روبروی کاخ سنا را احزاب ایران‌نوین و مردم به بهترین وجهی آراسته بودند . در سراسر اطراف میدان شعار و پرچم دیده میشد و افراد حزب ایران نوین مشعل‌بدست در اطراف میدان ایستاده بودند .

*** حزب ایران نوین**

در این هنگام صف حزب ایران نوین شروع شد . درپیشاپیش آنها ، کامیون بزرگی که حامل‌تمثال بزرك شاهنشاه و آرم حزبی بود از میدان گذشت .

در اطراف کامیون های حزب‌ایران نوین ، زنان و مردان ملبس به‌لباس مخصوص (کت قرمز و دامن سفید) با شنل های روشن حرکت می کردند .

پشت سر کامیون ها و افرادحزبی، دبیر کل حزب ایران نوین ، وزیران، وکلای حزبی و مقامات مملکتی عضو حزب در یك صف طولانی حرکت می کردند و بدنبال آنها بانوان حزب در صفوف منظمی حرکت کرده و در برابر تمثال شاهنشاه دست به تظاهرات میزدند ، افراد احزاب مردم و ایران نوین هنگام عبور از میدان‌بااحساساتی پرشور نسبت به شاهنشاه ابراز احساسات میکردند .

*** انجمنهای محلی**

هنگامیکه رژه احزاب پایان یافت صف انجمن های محلی آغاز شد .صف مردم محلات تهران وابسته به حزب ایران نوین بسیار طولانی بود و در پیشاپیش آنها جمعی باسازو دهل آهنك نواخته و رقص های محلی اجرا میکردند . پس‌از ورود افراد انجمن ها به میدان تاج گل بسیار بزرگی راکه در روی گهواره‌ای نصب شده بود ، در برابر تمثال شاهانه قرار دادند .

*** کارگران**

آنگاه تظاهرات کارگران وابسته به حزب ایران نوین آغاز شد و مسیر کارگران شرکت واحد ، شهرداری و سایر موسسات دولتی و ملی درصف طولانی مدت یکساعت رژه رفتند و افراد سندیکای کارگران وابسته به حزب از میدان گذشتند. در پیشاپیش آنها نمایندگان کارگران حرکت می کردند و شعار های میهنی میدادند ، بدنبال این صف کارگران کارخانجات خصوصی تهران ، راه آهن ، شماره هونك ، نواحی شهرداری ، شرکت ملی نفت ، سیلوی تهران و سازمان آب رژه رفتند .

*** دهقانان**

آخرین صف رژه حزبی مربوط به شرکت های تعاونی بود که افراد آن بالباس های محلی ، ضمن رقص و سازو ضرب از میدان گذشتند ودنبال آنها صف بسیار تماشائی ترکمن ها که لباس محلی بتن داشتند آغازشد و بعد ، کارگران کارخانه کاغذسازی کهریزك ، روغن کشی ورامین ، قند ورامین‌و سازمان قندوشکر،رژه‌رفتندو تظاهرات حزب ایران نوین پس ازیك ساعت و نیم پایان یافت .

دراین موقع افراد انجمن های‌محلی تهران وابسته به شورای عالی شهر تهران وارد میدان شدند ، انجمن‌های محلی تهران در حالیکه هر یك سبد گل در دست داشتند ، از میدان گذشتند و ضمن اهدای تابلوی انقلاب به مجلس سنا ، سبد های گل را در کنار تمثال شاهنشاه گذاشتند .

*** حزب مردم**

یك ربع به ظهر تظاهرات حزب مردم در میدان ششم بهمن آغاز شد در پیشاپیش افراد حزب مردم‌سناتور علامه‌وحیدی رئیس شورای عالی حزب و آقای رامبد رئیس فراکسیون پارلمانی حزب مردم در حرکت بودند و سپس سه اتومبیل حامل تمثال های شاهنشاه و علیاحضرت فرح و والاحضرت ولایتعهد در حرکت بودند.

بدنبال اتومبیل ها سناتور ها و نمایندگان مجلس شورای ملی عضو حزب مردم از برابر تمثال شاهنشاه عبور کردند ، بعد زنان و مردان‌عضو حزب مردم در صفوف منظم در حالی که سکوت کامل داشتند و گاه گاهی شعار میدادند و کف میزدند ازمیدان ششم بهمن گذشتند ، افراد حزب مردم شعار ها و پرچمهای سه‌رنك در دست داشتند و در پایان صفوف این افراد عده‌ای موتود سوار عضو حزب مردم در حالیکه پرچم سه رنك در دست داشتند و ابراز احساسات‌می کردند از برابر جایگاه گذشتند

چند دقیقه بعد از ساعت ۱۲ تظاهرات افراد حزب مردم‌پایان‌یافت وبلافاصله تظاهرات‌فرهنگیان پایتخت آغازگردید.

*** تظاهرات معلمان**

در پیشاپیش صفوف فرهنگیان کامیون بزرگی که حامل‌پیکره‌شاهنشاه ملبس به لباس نظامی و شنل آبی بود و سبد های فراوان گل اطراف مجسمه شاهنشاه را گرفته بوددر حرکت بود ، در کامیون های بعدی تمثال هائی از شهبانوفرح‌ووالاحضرت ولایتعهد و سپس نموداری ازفعالیت های سپاه دانش در حرکت بود . بدنبال کامیونها ابتدا معاونین وزارت آموزش و پرورش و مدیران کل و روسای ادارات در حرکت بودند و سپس دسته موزیك دختران تربیت معلم و عده‌ای از دخترانی که سرود می خواندند از برابر جایگاه‌گذشتند و پیکره شاهنشاه را گلباران کردند اولین صف منظم فرهنگیان مربوط‌به افراد مراکز تربیت معلم بود که با دادن شعار های میهنی و تجلیل از انقلاب شاه و مردم برژه خودادامه می دادند سپس تظاهرات نواحی بخش های فرهنگی شروع گردید .

پس از رژه باشکوه فرهنگیان که بیش از یك ساعت و نیم طول‌کشید. طبقات‌مختلف کشاورزان و کارگران نیز از میدان رژه رفتند ومراسم‌عظیم وپرشکوه رژه تا ساعت دو بعد از ظهر ادامه داشت .

*** در شهرستانها**

گزارش های خبرنگاران ما از سراسر کشور حاکیست که طبقات مختلف مردم از شهرستان ها و روستاها . مراسم پرشوروی برای بزرگداشت خاطره سالروزانقلاب‌برپا داشتند و در شهرهای بزرك‌مراسم رژه از برابر تمثال شاهنشاه آریامهر انجام شد .

*** جشن های تهران**

بمناسبت روز ششم بهمن از طرف موسسات و سازمانها واشخاص زیر جشن هائی دیروز وامروز در تهران برپا گردید .

کارکنان وزارت دارائی و انبار های قندوشکر ،انجمن محلی باغ‌صبا ، کارکنان وزارت راه و راه آهن ، کارکنان راهداری ، کارگران‌سازمان آب تهران، کارمندان ناحیه یك شهرداری ، سازمان جوانان شیر و خورشید ناحیه‌یك فرهنگی، دبیرستان میترا، دبیرستان علیرضا پهلوی ، ناحیه هشت‌فرهنگی‌فرهنك شمیرانات، دانشکده حقوق، دبیرخانه‌شورای‌شهر، ناحیه‌چهار شهرداری،شهرداری‌تهران، دبیرستان سخن، بازارچه مروی ،مهد کودك .

*** ورود وزیر کشور**

ساعت ۱ بعد از ظهر امروز آقای وزیرکشور باتفاق‌عده‌ای ازنمایندگان مجلسین برای شرکت‌در مراسم‌ششم بهمن وارد بابل شدند .

پیام

بقیه از صفحه آخر

اساس سعادت و پیشرفت خودبسوی یك آینده نو و مترقی میداند وتوجه دارد که بخاطر حفظ حرمت انسانی و استقرار عدالت اجتماعی این انقلاب در مملکت ما جامه عمل پوشیده است.

امروز که ما این روز فرخنده را جشن میگیریم بافکار بلند شاهنشاه خود درود میفرستیم و از خداوند متعال مسئلت مینمائیم که شاهنشاه جوانبخت ما و ملت ایران را در پیشبرد آثار این انقلاب مقدس یاری نماید .

حبیبی نماینده مجلس درفیلم شرکت میکند

*** آقای امامعلی حبیبی در فیلم کوروش کبیر نقش‌کوروش را بازی خواهد کرد**

حبیبی

امروز خبرنگار هنری ما اطلاع پیدا کرد : آقای امامعلی حبیبی نماینده شهرستان بابل در مجلس شورای ملی و قهرمان سابق کشتی دنیا در فیلم کوروش کبیر که‌توسط استودیو پارس فیلم تهیه خواهد شد ، قرار است نقش کوروش کبیر را ایفا کند .

بمناسبت جشن های ۲۵۰۰ ساله شاهنشاهی

در تماسی که خبرنگار ما باآقای دکتر کوشان تهیه کننده و مدیر استودیو پارس فیلم گرفت وی‌اظهار داشت ما در نظرداشتیم فیلم‌کوروش کبیر را بمناسبت جشنهای ۲۵۰۰ ساله شاهنشاهی تهیه کنیم ولی‌چون این جشنها بتعویق افتاد احتمال‌می‌رود که فیلم مذکور برای سال‌آینده آماده نمایش گردد .

*** نقش جمس‌میسون**

وی افزود در فیلم کوروش کبیر که با همکاری کشور های‌انگلستان و آلمان تهیه میگردد ، آقای‌امامعلی حبیبی قهرمان سابق کشتی نقش کورش کبیر و جمس‌میسون هنرپیشه معروف انگلیسی عهده‌دار نقش پادشاه‌ماردخواهند بود، وکارگردانی این فیلم را که بطریقه سینماسکوپ ورنگی تهیه خواهد شد خود عهده‌دار هستم .

*** سناریو**

آقای دکتر کوشان گفت سناریوی این فیلم را مرحوم سعید نفیسی نوشته و روی آن زحمت بسیاری کشیده است . ولی چون این‌سناریو باتمام نرسیده و متاسفانه با مرك مرحوم نفیسی ناتمام مانده بوداکنون چند نویسنده معروف دیگر دنباله کار او را میگیرند .

*** در یوگسلاوی**

مدیر پارس‌فیلم اظهار داشت که مقداری از این فیلم در تهران تهیه میشود ولی صحنه های جنگی آن در

جمس میسون

یوگسلاوی فیلمبرداری خواهد شد و این تصمیم بدان علت است که‌اسب و وسائل جنگی قدیم در یوگسلاوی بمقدار فراوان یافت میشود .

در این فیلم‌ازآثار و ابنیه‌تاریخی نیز استفاده خواهد شد .

*** بازی حبیبی**

آقای دکترکوشان درباره‌چگونگی شرکت آقای حبیبی در فیلم‌کوروش کبیر گفت ما با آقای حبیبی یك قرارداد طولانی منعقد کرده‌ایم که‌در فیلم های آینده ما شرکت نماید. فیلم بعدی وی از زندگی خود آقای حبیبی تهیه خواهد شد .

باتهام اختلاس محکوم شدند

شعبه اول دادگاه دیوان‌کیفر صندوقدار و رئیس حسابداری سابق جنگلداری نوشهر را باتهام اختلاس بزندان و غرامت محکوم کرد .

احمد متقی فرزندمحمود صندوقدار سابق جنگلداری نوشهر و ابراهیم وفادار افشار فرزند فرهاد رئیس حسابداری جنگلداری ، اولی باتهام شش فقره اختلاس و دومی باتهام معاونت در یك فقره اختلاس تحت تعقیب دیوان کیفر قرار گرفتند .

شعبه اول دادگاه دیوان کیفرپس از طرح پرونده ، احمد متقی را باتهام شش فقره اختلاس به چهارسال زندان و پرداخت غرامت و انفصال‌ابد از خدمت و ابراهیم وفادار افشار را به شش ماه زندان محکوم کرد.

توسعه روابط بازرگانی با عراق

روزنامه الجمهوریه چاپ بغداد در شماره اخیر خود نوشته است :دولت عراق مایل است روابط اقتصادی خود را با ایران توسعه دهد .

روزنامه مذکور از قول وزیراقتصاد عراق گزارش داد : دولت عراق با مقامات ایرانی در مورد توسعه روابط بازرگانی توافق کرده است

پیام

اطاق صنایع و معادن ایران

روزششم بهمن مصادف باآغاز پنجمین سال انقلاب سفید شاهنشاه آریامهر است‌که امروز ثمرات و نتایج رضایت‌بخش آن درکلیه شئون اجتماعی ایران ظاهر شده واثرات بارز آن درنظر عموم ملت ایران مشهود میباشد.

از آنجاکه نیت‌شاهنشاه از این‌انقلاب تاریخی صرفا تامین سعادت و خوشبختی‌کامل ملت ایران بوده برابناء وطن فرض است‌که در راه تحقق‌نیات ملوکانه و به ثمر رسانیدن اصول انقلاب از هیچ مجاهدتی فروگذار ننموده وهرکس بسهم خود و در رشته وحرفه خود وظائف خویش را به‌بهترین وجه وباحداکثر تلاش و علاقه ایفاء نماید .

به‌یقین صاحبان صنایع و معادن‌که درشمار سایر افراد و آحاد ملت و بلکه به‌جهت شمول به‌کمال توجهات وعنایات عالیه ذات اقدس شاهانه بیشتراز دیگران تکالیفی دراین‌راه‌مقدس بعهده دارندکه حسن انجام‌آنها ازهرجهت مورد انتظار میباشد اطاق صنایع ومعادن بااغتنام فرصت ضمن تبریك و تهنیت سالروز فرخنده انقلاب ، صمیمانه آرزومند است‌که تلاش وفداکاری صاحبان صنایع ومعادن ایران در راه حصول منظور و وصول بهدف نهائی که سعادت‌ملی است ازهرلحاظ نمونه وسرمشق وظیفه‌شناسی بشمار آید وهمه بیش‌از پیش به‌جلب رضامندی خاطرخطیر همایونی مباهی و مفتخرگردند .

پاسخ تلگراف شادباش

این تلگرام درپاسخ تلگراف رئیس هیئت مدیره و مدیرعامل شرکت ملی نفت ایران‌که بمناسبت سالروز انقلاب ششم بهمن به‌پیشگاه شاهنشاه آریامهر معروض شده بود شرفصدور یافته است :

جناب دکتر اقبال نفت ملی ایران

تلگراف تبریکی راکه بمناسبت سالروز انقلاب‌ششم بهمن مخابره‌کرده بودید واصل و موجب مسرت خاطر و خوشنودی‌گردید توجهات و عواطف خاص مارا به‌کلیه کارکنان صنعت نفت ، پتروشیمی وگازکشور ابلاغ‌نمائید.

۶ بهمن ۱۳۴۵ - شاه

متن تلگرام معروضه بشرح ذیل میباشد :

پیشگاه مبارك شاهنشاه آریامهر

چاکر افتخار دارد از طرف خود وکلیه کارکنان صنعت نفت وپتروشیمی وگازکشور جشن فرخنده انقلاب بزرك ششم بهمن را به‌پیشگاه مبارك تبریك و تهنیت‌عرض نموده مراتب فداکاری و کوشش آنانرا در امتثال اوامر شاهنشاه آریامهر در راه پیشرفت، این انقلاب ملی‌بزرك به شرفعرض برساند .

جان نثار دکتر اقبال

آگهی استخدام

شرکت ملی نفت ایران جهت خدمت‌درآبادان‌احتیاج بیکنفر دکتر رادیولوژیست دارد متقاضیان بایستی آشنائی کامل بزبان انگلیسی و تجربه کافی در این‌رشته داشته باشند .

افراد واجد شرائط میتوانند همه روزه با دردست داشتن مدارك مربوطه باداره استخدام شرکت ملی نفت واقع در خیابان سپهبد زاهدی (فیشرآباد) کوچه‌شریف مراجعه فرمایند .

تسلیت

سرکار علیه بانو نزهت‌الزمان فریب

فوت جانگداز برادر ارجمندتان را بشما و فامیل محترمتان تسلیت میگوئیم .

مهاجری وبانو

حضور محترم بانو کیان خاکپور (لطیفی)

مصیبت وارده را از صمیم قلب بشما تسلیت میدهیم .

گریگوریانس و بانو

جناب آقای مهندس علی شیرواندهی

دبیران و کلیه کارکنان دبیرستان دکتر مدرسی مصیبت وارده را به حضور جنابعالی تسلیت گفته بقاء عمر سرکار و سایربازماندگان را از درگاه قادر یکتا آرزومندند .

دوستان گرامی آقایان پاکزاد رضوی . حاج‌سید محمد حسن رضویزاده

با کمال تاسف درگذشت ابوی گرامیتان‌را تسلیت عرض نموده سلامتی و بقای بازماندگان آن مرحوم را از درگاه ایزد متعال مسئلت‌داریم.

دکتر محمد یونسی . دکتر محمودیونسی

آقای عباس صیادی

کارمندان اداره اوقاف‌تهران مصیبت‌وارده را تسلیت میگویند .

اداره اوقاف تهران

جناب آقای مهندس رضوی و بانو

مرك ناگهانی مهدی عزیز را بشما تسلیت عرض نموده و خودرا در این غم بزرك با شما شریك میدانم .

محمد رضا قریب

آگهی امتحان مسابقه ورودی دانشکده صنعتی (پلی تکنیك تهران) برای‌دوره‌مهندسی برای‌نیم سال تحصیلی تابستانی براساس طرح جدید واحدی

دانشکده صنعتی (پلی تکنیك تهران)برای‌نیم سال تحصیلی ۴۵ -۴۶ تعداد ۴۸ نفر دانشجو برای تربیت‌مهندس‌ازبین‌دارندگان گواهی نامه ششم متوسطه (شعبه ریاضی) از طریق مسابقه بشرح‌زیر میپذیرد :

۱- شعبه‌مهندسی‌برق(الکتروتکنیك-الکترونیك) ۱۲نفر
۲- شعبه مهندسی مکانیك ۱۲نفر
۳- شعبه مهندسی راه‌وساختمان ۱۲نفر
۴- شعبه مهندسی شیمی وپتروشیمی ۶ نفر
۵-شعبه‌مهندسی‌نساجی‌ورنگرزی ۶ نفر

شرائط نام‌نویسی برای شرکت در مسابقه ورودی

۱- تقاضانامه کتبی داوطلب

۲- ارسال اصل یافتوکپی گواهینامه سال ششم ریاضی یاتائیدیه مدرك تحصیلی از اداره کل امتحانات وزارت آموزش و پرورش برای‌فارغ التحصیلان سالهای گذشته . این دسته ازداوطلبان درصورت مشمول‌بودن بایدعین یارونوشت برك‌معافی یاخاتمه خدمت خودرا ضمیمه نمایند .

۳- یکبرك رونوشت مصدق شناسنامه و سه قطعه عکس ۴×۶ (پشت‌عکسها بایدمشخصات کامل نوشته شود) .

۴- رسید بانکی بمبلغ ۵۰۰ ریال بابت‌شرکت درامتحان مسابقه که بحساب شماره ۵۰۰۰۴۴ دانشکده صنعتی دربانك‌ملی‌شعبه دانشگاه پرداخت یاحواله‌شده باشد (وجه پرداختی بحساب دانشکده بهیچوجه مسترد نخواهدشد)

توضیح :

الف -داوطلبان باید از تاریخ نشر این آگهی کلیه مدارك فوق رایکجا بایست سفارشی به‌نشانی خیابان شیراز دانشکده صنعتی دفتر آموزش ارسال دارند درپشت پاکت جمله مربوط بمسابقه ورودی (دوره مهندسی) حتما قید شود . ازداوطلبان‌تقاضا میشود از مراجعه مستقیم برای نام‌نویسی خودداری نمایند .

ب - بمدارکی که بعد از پایان وقت اداری روز ۱۹ر۱۱ر۱۳۴۵ بدانشکده برسد ویابطور ناقص ارسال شده باشد ترتیب‌اثر داده نخواهد شد .

ج- کارت شرکت در امتحان مسابقه ورودی‌روز ۲۰ر۱۱ر۱۳۴۵ در محل دانشکده صنعتی توزیع میگردد .

د - امتحان مسابقه ورودی به‌ترتیب‌زیرخواهد بود .

۱- از ساعت ۸ تا ۱۱ صبح روز ۲۲ر۱۱ر۴۵ ریاضیات - جبر - مثلثات - حساب - هندسه (مخروطات وترسیمی ورقومی)

۲- از ساعت ۸تا ۱۱ صبح روز ۲۳ر۱۱ر۱۳۴۵ مکانیك - فیزیك - شیمی

ه - نتیجه امتحانات مسابقه ورودی و تاریخ نام‌نویسی قبولشدگان دراوائل اسفندماه باطلاع داوطلبان خواهد رسید .

شرایط ثبت نام جهت تحصیل دردانشکده صنعتی

۱- موفقیت در امتحان مسابقه ورودی

۲- تسلیم مدارك قبولی

۳- انجام مصاحبه حضوری بارئیس دانشکده در خصوص تعیین رشته تحصیلی

۴- شش برك رونوشت شناسنامه و ۱۲ قطعه عکس

۵- رسیدبانکی بمبلغ ۱۰۰۰۰ ریال برای یك‌نیم سال که بحساب شماره ۵۰۰۰۴۴ دانشکده دربانك ملی شعبه دانشگاه پرداخت شده باشد .

رئیس دانشکده صنعتی (پلی‌تکنیك تهران) مهندس حبیب نفیسی

۱-۲ آ-۴۳۳۴۸

تبریکات

جناب آقای خوش‌کیش مدیرکل محترم بانکملی

انتصاب آقای علی‌اکبر فراهانی رئیس حسابداری شعبه بازار را بمعاونت شعبه نادری‌که یکی از افراد لایق وکاردان بانکملی میباشد بشما تبریك میگوئیم کارمندان بانکملی شعبه بازار

جناب آقای مصطفی هدایتی

دراین انتصاب جدید موفقیت شمارا مانند همیشه دراجرای‌منویات ذات اقدس شاهنشاه آریامهر از درگاه خداوند متعال خواستارم.

سرهنك رزاقی

بقبول شدگان کلاس هواشناسی

هواشناسی کل کشور بدینوسیله باطلاع کلیه قبول‌شدگان در امتحان ورودی کلاس تخصصی هواشناسی که اسامی‌آنها برطبق صورت ارسالی دانشگاه تهران اعلان شده میرساند که هرچه زودتر برای‌تکمیل پرونده وانجام‌معاینات‌پزشکی بمحل‌هواشناسی (واقع‌درمیدان محمدرضا شاه) مراجعه‌نمایند . بجای‌قبول‌شدگانی که تاآخر وقت ۱۰بهمن ماه مراجعه ننمایند از رزروهااستفاده خواهدشد وهیچگونه شکایتی دراین زمینه پذیرفته نخواهدشد.

هواشناسی کل کشور

آمریکن‌سایانامید کمپانی مقیم نیویورك

آمریکا صاحب اختراع‌مربوط به‌آنتی‌بیوتیك وطریقه تهیه و بدست‌آوردن آن که در ایران بشماره ۲۲۱۲ به‌ثبت رسیده‌است بهره‌برداری از اختراع مزبور را پیشنهاد میکند.برای کسب‌اطلاع بیشتر بدفتر وکالت دکتر حسن ستوده خیابان رشت - شماره۹۸ مراجعه فرمائید . آ-۳۰۲۴۱

بیچام گروپ لیمیتد مقیم انگلستان

صاحب اختراع مربوط به اصلاحات در مواد یا مربوط بموادیکه دارای فعالیت آنتی‌بیوتیکی میباشند که در ایران بشماره ۳۶۴۹ به‌ثبت رسیده است بهره‌برداری از اختراع مزبور را پیشنهادمیکند برای کسب اطلاع بیشتر بدفتر وکالت دکتر حسن ستوده خیابان رشت - شماره ۹۸ مراجعه فرمائید . آ-۳۰۲۳۹

قاتلی بخاطر بچه‌هایش از اعدام نجات یافت

احمدقربانی وفرزندانش ـفرزندانیکه سرنوشت آنها مبهم است ـ در اطاق انتظامات دادگستری . آنها باید هنوز سال ها دور ازپدر زندگی کنند و بدون او امرارمعاش نمایند ، بزرك شوند و برای خودکار تهیه کنند . آنها قربانی غفلت‌پدر خود هستند دادگاه بخاطر سرنوشت آنها در مجازات پدرشان چند درجه تخفیف داد ، ولی او را به آنها باز نگردانید .

دادستان برای اینمرد که شش فرزند دارد تقاضای اعدام کرده بود

اینمرد که بخاطر کتك خوردن پسرش چاقو کشید و آدم کشت اکنون از آینده فرزندان خود و مقتول نگرانست

دیروز شعبه سوم دادگاه عالی‌جنائی مرکز بریاست آقای طالقانی مردی که صاحبخانه خود را بر سر تعویض آب حوض بقتل رسانده بود باتوجه به اینکه دارای ٦ طفل خردسال است‌به ١٢ سال حبس با اعمال شاقه محکوم کرد .

دادستان تهران برای این مرد که احمد قربانی نام دارد از دادگاه جنائی تقاضای مجازات اعدام کرده بود .

بموجب کیفر خواست دادسرا احمد قربانی، رضا امیری صاحبخانه خود را باچاقو به قتل رسانیده است .

این حادثه ١٥ ماه پیش روی داد .

علت نزاع این دونفر این بود که پسر احمد پاو کفشهای خود را در حوض منزل‌شست‌واحمد حاضر نشد آب حوض راتخلیه وتعویض کند .

احمدقربانی در پاسخ سئوال رئیس دادگاه که ازاو خواست جریان قتل رضا امیری راشرح بدهد اظهارداشت:

من راننده موتور سه چرخه بودم و همه روزه بکشتارگاه میرفتم و جگر و دل و قلوه و شیردان برای مغازه ها حمل میکردم‌دریکی از روزهای آبان ماه سال گذشته یکی ازپسرانم را با خود به‌کشتارگاه بردم ، کفش‌های پسرم ضمن رفت‌و آمددر محوطه کشتارگاه ، آلوده بخون گوسفند شد. پسرم دربازگشت بخانه که درخیابان مولوی قرار دارد کفش های خود را در حوض‌خانه‌شست .عمل او موجب شد که رضا امیری صاحبخانه ما عصبانی بشود و اخطار کندکه باید فورا آب حوض تعویض بشودو چون تعویض فوری آب حوض امکان نداشت باکمك دوبرادرو دو خواهرش بجان پسر من افتادندو اوراکتك زدند ، من عصبانی شدم‌وبرای نجات‌پسرم‌ازدست‌صاحب‌خانه‌و برادران و خواهران او واردنزاع شدم وچون زور آنها بیشتر بودبرای ترساندن آنهاو خاتمه دادن به نزاع چاقویم رادرآوردم ، ولی‌آنهانترسیدند وبمن حمله کردند و چاقوئی که در دست من بود بسینه رضا امیری‌خورد و در بیمارستان فوت کرد .

رئیس دادگاه پس از شنیدن‌مدافعات متهم باتوجه باینکه او دارای زن و٦ طفل خردسال است وی را با رعایت تخفیف به ١٢سال حبس با اعمال شاقه محکوم کرد .

گزارش خبرنگار ما حاکیست که دیروز همسرو فرزندان‌احمد قربانی برای ملاقات پدر خود و اطلاع از محکومیت او و اینکه تاچند سال‌دیگر باید جدا از او زندگی کنند به دادگستری‌آمده بودند .

احمد پس از اینکه از رای دادگاه اطلاع یافت و فهمید که هنوز باید سالها دور از بچه‌هایش ـ بچه هائی که نان‌آوری ندارند ـ بسر برد متاثر شد و اشك از چشمانش‌سرازیرگردید

او می گفت یك اشتباه درحال عصبانیت سرنوشت فرزندان من و رضا را تغییر داد ، همه‌حوادث نتیجه اشتباهاتی است که‌انسان در حال ناراحتی انجام می دهد .

احمد می گفت اگر آدم‌بکوشد که عصبانی نشودو همیشه با تعقل و از روی فکر و مودبانه کاری انجام دهد هرگز حادثه‌ای روی نخواهد داد و « سرنوشت ها » تغییر نخواهد کرد .

او می‌گفت من در زندان‌هستم و زنم از راه فروش اثاثیه خانه امرار معاش می کند ومسلمابه تنهائی قادر نیست به تربیت بچه ها برسدو بهمین جهت از آینده آنها بیمناك هستم .

دختری عاشق خود را به‌پلیس تحویل داد

این مرد طی ٥ سال هزار نامه‌برای این دختر فرستاده بود

دیروز یك دختر ٢٠ ساله‌مزاحم خودرا پس از ٥سال به‌پلیس‌تحویل داد.

این دختر که مهین نام داردبه خبرنگارما گفت در این پنج سال این مرد درحدود هزار نامه بایست برای من فرستاد ودهها بارهنگام عبور از خیابان زیر پای من شاخه های گل میخك انداخت برایم یك دفترچه ٢٠ برگی شعر گفت‌وشش نقاشی از صورتم کشید و من‌هربار که خواستم اورا به پلیس معرفی کنم فرار کرد تاسرانجام امروز در موقعیت خوبی اورا گیر آوردم ، بطوریکه نتوانست فرار کند و او را به‌پلیس تحویل دادم و حالاضمن اینکه باومی‌گویم نامزد دارم واو رادوست ندارم درخواست مجازات اورادارم .

جوان دستگیر شده که محمدعلی نام دارد گفت‌که عاشق مهین است وتمام این اعمال را تحت تاثیراراده ونیروی عشق انجام داده و گناهی ندارد . محمدعلی باتهام مزاحمت‌از طرف دادسرای ناحیه یك تهران بازداشت شد .

تصادف در نیمه‌شب

صحنه‌ای از برخورد دو اتومبیل در خیابان روزولت

نیمه شب دیشب د ریك حادثه رانندگی دز خیابان روزولت شش‌نفر مجروح شدند .

این حادثه بر اثربرخورد اتومبیل های شماره ٨١٢١ اراك ٤ط‌و ١٤٩٥ ط ٣٦ روی‌داد و هردو اتومبیل پس از برخورد بهم وارد پیاده‌رو شدند . این دواتومبیل در خیابان روزولت درجهت مخالف هم حرکت می‌کردند .

مجروحین این حادثه اصغر احمدی، شکوه شهریاری ، نور محمد مخلصی و انیس‌اله احمدی (راننده وسر ـ نشینان اتومبیل شماره ٨١٢١) و راننده و یك سرنشین اتومبیل دیگر هستند .

کارشناس علت تصادف را بی ـ احتیاطی راننده اتومبیل شماره١٤٩٥ ط٣٦ تشخیص داده است .

دزدان ١٢ خانه

دیشب دو نفر دزد که از ١٢ خانه سرقت کرده بودند دستگیر شدند .

این دو دزد که حسن دانشگر و داود احمدی نام دارند از خانه های جواد صفاجو ،قاسم درودی ، سرهنك نصرت‌الله پیرو، سروان یگانه وچند خانه دیگر مقداری فرش ، لباس و پتو سرقت کرده بودند و اموال مسروقه را بوسیله بانو عشرت همسر داود احمدی بفروش رسانیدند .

دیشب هنگامیکه این دو دزد سرگرم شکستن پنجره خانه‌ای در خیابان منیریه بودند بوسیله سروان ضرابی و ستوان یکم حیدری افسران کلانتری ١٢ دستگیر شدند .

ضمن تحقیقاتی که در کلانتری از آنها بعمل‌آمد گفتند که تاکنون به١٢ خانه دستبرد زده‌اند و مقداری از اشیاء مسروقه را بفروش رسانده‌اند اشیاء و اموال سرقت‌شده‌از آنها کشف گردید

بزودی

نمایش یک اثر جاودان پرده سینما را فروزان میسازد

دلیپ کمار
وحیده رحمان
دل دیوانه
رنگی
ایستمن کلر
وباشرکت :
شیاما
رحمان
پران
Dil Diwa
Dard Liya
این داستان دلی است دیوانه ماجرائی ازعذاب یک مرد بخاطر یک زن

دومین هفته نمایش موفقیت آمیز درسینماهای

میامی ـ رکس ـ سیلوانا ـ مونت کارلو

نمایشگاه بزرك مبل ایتال استیل

بزرگترین نمایشگاه و تولید مبل در ایران

بمناسبت نزدیك شدن عید نوروز انواع مبلهای مدرن و سرویس اتاق‌خواب و پذیرائی‌و میز و صندلی و سایر مبلمان دیگر منزل را که در نوع خود بی نظیر می‌باشد حراج مینماید دراین حراج بزرك هرکس باهر بودجه می‌تواند بهترین مبلمان دلخواه خود را بنازلترین قیمت خریداری نماید .

دراین حراج بزرك تعدادی قالی های کاشان باندازه و رنگهای مختلف حراج میگردد .

دراین حراج بزرك بکلیه خریداران یکعدد گلدان کریستال زیبا مجانی تقدیم میگردد

دراین حراج بزرك باولین نفری که ثابت کند درایران نمایشگاه مبلی بزرگتر از نمایشگاه مبل ایتال استیل وجود دارد یکدست مبل ٩ پارچه جایزه داده میشود .

دراین حراج بزرك کسانی که از قالی و مبلهای ایتال استیل دیدن ننمایند سخت پشیمان میشوند .

شاهرضا مقابل دانشگاه مبل ایتال‌استیل

تلفن ٦١٣٦٣٦ـ ٦١٢٤٢٦

گدایان تهران

بااستقبال بی‌نظیری که ازفیلم «گدایان تهران» بعمل آمده‌است یکبار دیگر ثابت‌گردید که فیلمهای فارسی علی‌الخصوص داستانهای اجتماعی مورد پسند تمام طبقات میباشد . درفیلم «گدایان تهران» نشان‌داده میشودکه چگونه یك مادر ازجان گذشته‌برای‌خوشبختی دخترش دست به بزرگترین فداکاریها زده و باکمك گدایان تهران اورا به سعادت و نیکبختی میرساند .

برای هر خانواده‌ای واجب‌است این اثر آموزنده وپراز فداکاری یك مادررا دیده وعبرت بگیرند.

فردین درفیلم
گدایان تهران
باشرکت:
پوران . شهلا . ظهوری
صایون . سپهرنیا
گوگوش . قدکچیان
بهشتی . زندی
بیک ایمانوردی

برنامه امشب‌و هرشب‌سینماهای

پاسیفیك ـ اونیورسال ـ ایران ـ الوند ـ نپتون ـ کیهان ـ تهران ـ ژاله

ازامشب — درسینماهای — ازامشب

ایفل ـ پارامونت ـ ماژستیك ـ آستارا

تازه‌ترین اثر لی‌جی‌تامپسون سازنده فیلم های «توپهای ناوارون» و «تاراس‌بولبا» و «تنگه وحشت»

جمعه با ١٠ در صد تخفیف

خانه کودك فردا جمعه تا شب باز است و هرکس از ٥٠٠ ریال ببالا خرید کند از قیمت حراج ١٠٪ تخفیف دارد .

خانه کودک

بخاطر تحولی که در پیش دارد اجناس خود را

با تخفیف زیاد حراج میکند

مادران از این چند روز استفاده نمائید

از نوزاد تا ١٤ سال

نادری مقابل هتل نادری خانه کودك

حراج استثنائی فروشگاه بحرین از روز شنبه آغاز میگردد .

فروشگاه بحرین انواع بارانی های‌زنانه و مردانه خارجی‌وشیك‌ترین مدلهای‌پالتو ـ دوپیس مانتوی زنانه خود را از روز شنبه با تخفیف های استثنائی حراج میکند شما هم از این فرصت کم نظیر استفاده فرمائید .

فروشگاه بحرین اسلامبول پاساژ پلاسکو شماره ٥٧ تلفن ٣٠٤٩٧٨

آخرین اخبار

اندونزی در آستانه جنگ داخلی

جاکارتا ـ ۲۶ ژانویه ـ رویتر ـ ارتش اندونزی امروز از سوکارنو خواست که ازپست ریاست‌جمهوری استعفاء کند وگرنه درکشور جنگ داخلی روی خواهد داد .

سرهنگ «سوهاردیمان» رئیس اتحادیه کارگران اندونزی دیروز از طرف ارتش باسوکارنو ملاقات کرد وباو اخطار کرد که بدودستگی در دستگاه رهبری پایان دهدزیرا در غیر آنصورت جنگ داخلی در کشور آغاز خواهد شد . سوکارنو به سرهنگ سوهاردیمان جواب‌داد که او تنها وقتی استعفاء می دهد که درانتخابات عمومی سال آینده مردم نشان دهند با او مخالفند .

سوکارنو درخواست سرهنگ سوهاردیمان را درباره پایان‌دادن بدو دستگی در دستگاه رهبری رد کرد . درجاکارتا شایع است که احتمالا درهفته‌آینده بین سربازان وفادار ژنرال سوهارتو و سربازان نیروی دریائی وفادار به سوکارنو نبرد آغاز خواهد شد .

بحران در اندونزی روز بروز افزایش می‌یابد .

پیمان‌عمران منطقه‌ای پیمان نظامی نیست

آنکارا ـ آسوشیتد پرس ـ شریف‌الدین پیرزاده وزیر خارجه پاکستان در یك مصاحبه مطبوعاتی اعلام کرد که پیمان همکاری‌منطقه‌ای برای عمران ، صرفا یك پیمان اقتصادی است و پاکستان قصدندارد آنرا به یك پیمان نظامی مبدل‌سازد.

بازار مشترك

پیرزاده که‌در آنکارادر اجلاسیه شورای وزیران سازمان‌عمران‌منطقه‌ای شرکت کرده و این اجلاسیه روز سه شنبه پایان یافت اظهار داشت: پیمان همکاری منطقه‌ای که اکنون کشور های ایران ، ترکیه‌وپاکستان در آن عضویت دارند ، ممکن است در آینده بشکل بازار مشترك‌درآید.

پیرزاده اضافه کرد که کشورهای بیطرف با این پیمان مخالفت نمی ـ کنند، پیمان همکاری منطقه‌ای‌مانند پیمان بغداد نیست ، در این پیمان کشور های غربی شرکت ندارند و بطور کلی جنبه نظامی ندارد .

راضی نیست

پیرزاده اعلام کرد که پاکستان‌از سازمان پیمان مرکزی (سنتو)راضی نیست زیرا در مسئله کشمیر این پیمان نتوانست به پاکستان کمك کند .

پیرزاده گفت :درهای سازمان پیمان منطقه به‌روی کشورهائی که مایل باشند جزو آن بشوند باز است .

قرار است اعلیحضرت پادشاه افغانستان و نخست وزیر آن کشور درماه آینده‌ازپاکستان‌دیدن‌نمایند و احتمال میرود که مسئله عضویت افغانستان‌دراین‌سازمان مطرح‌گردد.

دختر لیوشائوچی پدرش‌رامتهم بدزدی کرد

توکیو ـ ۲۶ ژانویه ـ آسوشیتد پرس‌ـدختر لیوشائوچی رئیس‌جمهوری چین بر ضد پدرش قیام کرد و او را متهم نمود که باپول های حزب‌برای خودش کمربند طلا خریده‌است .

«لیوتائو » دختر لیوشائوچی که دانشجوی دانشگاه پکن است گفت‌که پدرش کمربند طلا را بعدا به مادرش هدیه دادو بعداز طلاق دادن مادرش او را بدزدیدن کمر بند متهم‌کرد .

انتشار این مطلب ازقول دختر لیوشائوچی گام بلند دیگری است که مائوتسه تونك علیه رقیب خود لیو ـ شائوچی برمیدارد .

یک دزد تیرباران شد

بامداد امروز ، یکی از سارقین شرور کردستان که‌بانهام چند فقره قتل وسرقت مسلحانه دستگیر و در دادگاه نظامی باعدام محکوم شده‌بود، درمیدان تیر تیپ ۲۱ سنندج تیرباران شد

سارق مزبور «شسه‌طلا» نام داشت و از سالهاقبل بقتل و غارت درنواحی مختلف کردستان مشغول بود ، وی یکبار درسال ۱۳۳۵ دستگیر شد و بچهارسال زندان محکوم گردید ولی پس‌از طی دوران محکومیت مجددا به سرقت مسلحانه پرداخت . در اینمدت مرتکب سه فقره‌قتل و چندفقره‌سرقت مسلحانه شدو سرانجام در تاریخ ۴ر۴ر۴۵ دستگیرورونهٔ دادگاه‌گردید

با نهایت تاثر درگذشت پدر بزرگوارآقایان اصغر و محمود خرازی را به خانواده محترم خرازی تسلیت میگوئیم .

سرهنك ۲ عبدالکریم حنبیان . عبدالرزاق حنبیان . عبدالرسول فرهت

سرکار سرهنك مهندس ابوالقاسم قریب

افسران و درجه داران اداره مهندسی ژاندارمری کل کشور با نهایت تاثر و تاسف درگذشت تیمسار سرلشگر قریب‌برادر گرامی سرکار را بشما و خانواده محترم صمیمانه تسلیت میگویند .

اداره مهندسی ژاندارمری کل کشور

با اندوه‌فراوان درگذشت شادروان‌تیمسار سرلشگر علی قریب را از طرف خود وهمکاران بخانواده محترم آنمرحوم‌تسلیت عرض مینماید.

سرلشگر رستگار نامدار

جناب آقای مهندس علی شیرواندهی

فوت جانگداز پدر شما همه ما را متاثر و متالم نمود از خدای بزرك صبر و شکیبائی‌ـ برای آنجناب و سایر بازماندگان آنمرحوم‌آرزو میکنیم .

کارکنان و آموزگاران دبستان دکترمدرسی

جناب آقای مهندس علی شیرواندهی‌دبیرمحترم

با قلبی افسرده مصیبت وارده فوت پدر بزرگوارتان را تسلیت عرض نموده بقاء عمر آنجناب و خانواده محترمتان را از خداوندمتعال خواستاریم .

دانش‌آموزان سال ششم ریاضی و طبیعی دبیرستان دکتر مدرسی

جناب آقای مهندس علی شیرواندهی

با کمال‌تاسف مصیبت وارده را به استاد محترم تسلیت گفته بقاء عمر بازماندگان را از خداوند متعال خواستاریم .

دانش‌آموزان سال پنجم طبیعی و ریاضی دبیرستان دکتر مدرسی

جناب آقای مهندس علی شیرواندهی دبیرمحترم

با قلبی افسرده مصیبت وارده‌پدربزرگوارتان راتسلیت عرض نموده بقاءعمرآنجناب وخانواده محترمتان را از خداوند متعال خواستاریم .

دانش آموزان سال چهارم طبیعی و ریاضی دبیرستان دکتر مدرسی

جناب آقای دکتر لطیفی همکار محترم

پزشکان و کارمندان بیمارستان مروستی مصیبت‌وارده را به سرکار و خاندان محترم تسلیت میگویند . **دکتر مروستی**

دوست عزیزم سرکار خانم خاکپور

درگذشت پدر محترمتان را بحضور عالی تسلیت عرض می‌نمایم . **نیره موجی**

درگذشت شادروان سرلشگر علی قریب‌را بعموم بازماندگان آن فقید سعید بویژه‌تیمسار سرلشگر علیرضا قریب تسلیت عرض‌مینمائیم.

خانواده های : رخشا . پورحسن . زمانی . پیشوائی . پورهادی . گیوپور

کارکنان دبستان ملی پدرام گرگان‌بانهایت تاثر و تاسف درگذشت نابهنگام والده‌محترمه جناب آقای قره‌داغی ریاست اداره آموزش و پرورش شهرستان گرگان را تسلیت‌میگویند .

بانوان شکوة امیر لطیفی . اسمعیلی . صدیقه امیر لطیفی . آقایان : هاشمی .جلینی. نیك‌سیر . سیفی . عقیلی .هادیان . رحیمیان. سلامت

همکار محترم جناب آقای دکتر لطیفی

با نهایت تاسف‌مصیبت وارده رابجنابعالی و بازماندگان محترم تسلیت عرض مینمائیم .

دکتر جهانشاهی . دکتر زندی حقیقی . دکتر معظمی . دکتر الهی . دکتر حکیم افضل . دکتر حیدری . دکتر انواری . دکتر خاکسار . دکتر صفائی . دکتر بهادری . دکترعزتی. دکتر فتاحی . دکتر برجیس . دکتر ایمانیان . دکتر جواهری . دکتر نجفیان . دکتر کامکار .دکتر راستگار . دکتر فرید . دکتر الوندی . دکتر بهین آئین . دکتر کوکی‌زاده . دکترحبیبی

سرکار ستوان لهراسبی نژاد

کادر کارگران مهندسی مصیبت وارده را بشما تسلیت گفته و خود را شریك غم شما میدانیم .

گردان مهندسی تربت حیدریه

جناب آقای سیروس اردودری

درگذشت ناگهانی آقای مهندس پرویز اردودری را صمیمانه تسلیت عرض مینمایم .

عزیز زرستونیا

با نهایت تاسف مصیبت وارده رابخانواده های‌واقفی . ساعتچیان . ساعتچی . باستان . موسوی و سایر بازماندگان تسلیت عرض می نمائیم . **سروان کلهر و بانو**

آقای مهندس هایکاز هوانسیان

همکاران شما مصیبت وارده فوت پدر محترمتان را صمیمانه تسلیت‌میگویند .

مهندسین مشاور همکار

با نهایت تاسف مصیبت وارده را بجناب آقای عباس عسگری و سرکار خانم محترمشان تسلیت عرض میکنیم .

ابوطالب شاه حسینی و بانو

خاندان محترم لطیفی

با نهایت تاسف فوت مرحوم فقید سعید مجدالسلطان لطیفی رابعموم بازماندگان‌بالاخص فرزندان آن شادروان تسلیت عرض و خود را شریك غم و اندوه شما دانسته بقا و سلامتی عموم خانواده های غمدیده را در این ضایعه اسف انگیز از خداوند باریتعالی خواهانیم .

کاظم ارضی سلطان و اخوان

جناب آقای دکتر مهدی‌ملکی وکیل‌دعاوی‌راه‌آهن

مصیبت وارده را از جانب خودوکارکنان اداره حقوقی راه‌آهن صمیمانه تسلیت‌میگوید .

علی اصغر فرداد

آـ۳۰۲۴۹

مجالس ترحیم

ارتش شاهنشاهی با نهایت تاسف‌درگذشت شادروان تیمسارسرلشگر بازنشسته **علی‌قریب** را به آگاهی همگان میرساند . مجلس ترحیم فقید سعید از ساعت ۹ تا ۱۱ صبح‌روزیکشنبه نهم بهمن ماه جاری در مسجد مجد برگزار می گردد .

۱ـ۲ **ستاد بزرك ارتشتاران**

یاران دیرین درگذشت نابهنگام یکی از دوستان باوفا و صمیمی خود **تیمسار سرلشگر علی قریب** را باستحضار میرسانند .

مجلس ترحیم مردانه آن شادروان‌ازساعت ۹تا۱۱ روز یکشنبه نهم بهمن در مسجد مجدو مراسم هفته آن فقید سعید از ساعت ۳ تا ۵ عصر ـ روز دوشنبه دهم بهمن ماه برسرآرامگاه آن مرحوم در ابن‌بابویه برگزار میشود .

از طرف یاران‌دیرین : سپهبد مرتضی‌زاهدی دکتر وصالی

خانواده های : قریب . آق اولی. جهانشاهی. مظفری . منصور موید . درویش . اتابکی . حسینیان . مشیری . لاچینی . باقرزاده .کوشا. حاجیانی . فرتاش . بینا . اتحاد . صدری . اعتماد . شهریور . نورخواه . ظهیری . پور آرین . مرتضوی . زوار . درمنش . هاشمی. پورمند . شهیدی

درگذشت ناگهانی فقید سعید **تیمسار سرلشگر علی قریب** را باستحضار خویشان‌و دوستان و آشنایان میرسانند مجلس ترحیم مردانه ا زساعت ۹تا ۱۱ روز یکشنبه‌نهم‌بهمن در مسجد مجد و مجلس ترحیم زنانه از ساعت ۲ونیم تا ٤ونیم عصر همان روز در خانقاه‌صفی علیشاه واقع در خیابان صفی علیشاه منعقد میشود .

مراسم هفته آن فقید سعید از ساعت ۳ تا ۵ بعداز ظهر روز دوشنبه دهم بهمن در ابن‌بابویه بر سر آرامگاه آن مرحوم برگزار میگردد .

سپهبد فرج‌اله آق‌اولی . حمیده قریب . ژاله قریب . فرهاد قریب . میترا قریب .بهرام قریب . حسین قریب. سرهنك محمد قریب . احمد قریب . سرهنك مهندس ابوالقاسم‌قریب. نقشینه . صالحی

۱ـ۲

بعموم افراد خانواده های عزادار بویژه بازماندگان آنمرحوم مصیبت وارده را تسلیت میدهیم .

بمناسبت درگذشت اسف انگیز مرحوم **فواد طبسی** وابسته به تیم ملی کوهنوردی ایران‌مجلس یادبودی‌ار ساعت ۹ تا ۱۱ صبح جمعه هفتم بهمن ماه جاری در مسجد فخر الدوله درواره شمیران منعقد خواهد بود .

خانواده های : طبسی . پارسا . حاتمی . میرزائی . شیلانی . خسرو خاور . وامق

بعموم کرمانیان مقیم مرکز درگذشت‌مرحوم **فواد طبسی** را اطلاع داده از آشنایان متوقع است در مجلس تذکر آنمرحوم که از ساعت ۹ تا ۱۱ صبح جمعه هفتم بهمن ماه جاری در مسجد فخرالدوله منعقد خواهد بود شرکت نمایند .

از طرف هیئت مدیره جمعیت کرمانیان ـ مقیم مرکز ـ سید محمد هاشمی

بمناسبت مرك جانگداز جوان نا کام**فواد طبسی** مجلس یادبودی عصر جمعه هفتم بهمن ماه جاری از ساعت ۳ بعداز ظهر در منزل اینجانب منعقد میگردد سروران کرام و ذوات معظم و دوستانش با شرکت خود در این‌مجلس بروح پاك و بی آلایش وی آرامش خواهندداد.

عزت‌اله پارسا

نشانی ـ دروازه دولت مقابل خیابان‌شمیران‌ـ کوچه تنکابن ـ کوچه خلعتبری

بمناسبت چهلمین روز درگذشت مرحومه مغفوره **بانو (محترمه اشراف اسلامی)** صبیه مرحوم حاجی نظام الاسلام طاب ثراه مجلس یادبودی روز جمعه ۷ر۱۱ر۴۵ از ساعت سه الی پنج بعداز ظهر در مسجد حاجی فروتن انتهای خیابان خراسان برگزار میشود .

۲ـ۲ **خانواده نصیریان وخانواده های‌وابسته**

خانواده های : عمیدی . فاتح .سپهری . مستوفی صدری . هاشمی . آزاد . شیرانی . یاوری . قائدی . فیلسوف . نصیری

باطلاع خویشان و دوستان میرساند که **بانو گوهرتاج فاتح** روز پنجشنبه ششم بهمن دارفانی را وداع گفته و مجلس ختم مردانه آن مرحومه روز شنبه هشتم بهمن ماه از ساعت۹ تا ۱۲ در مدرسه چهار باغ اصفهان و مجلس ختم زنانه همان روز عصر در منزل مرحوم‌حاج فاتح‌الملك واقع در خیابان شاه منعقدخواهدبود مصیبت وارده را بعموم بازماندگان آن مرحومه تسلیت میدهیم .

با نهایت تاسف‌فوت آقای **عبدالعلی‌خرازی** ابوی آقای اصغر خرازی را که‌از صاحبمنصبان قدیمی سازمان بیمه های‌اجتماعی میباشد باطلاع عموم میرساند.مجلس ترحیم آنمرحوم درمسجد ارك از ساعت ۳ تا ۵ بعد از ظهر روز شنبه هشتم بهمن ماه منعقد خواهد شد .

وزارت کار و امور اجتماعی

با نهایت تاسف‌فوت آقای **عبدالعلی‌خرازی** ابوی آقای اصغر خرازی را که‌از صاحبمنصبان قدیمی سازمان بیمه های اجتماعی میباشد به اطلاع عموم میرساند . مجلس ترحیم آن مرحوم در مسجد ارك از ساعت ۳ تا ۵ بعد از ظهر روز شنبه هشتم بهمن ماه منعقد خواهدشد .

سازمان بیمه های اجتماعی

با کمال تاسف و تاثر فوت مرحوم مغفور آقای **عبدالعلی خرازی** بزرك‌خاندان خرازی وپدر عزیز آقایان اصغر خرازی و محمود خرازی وعم گرامی اینجانب را باستحضار آقایان دوستان‌و آشنایان میرساند . مجلس ترحیم مردانه ان مرحوم از ساعت سه الی ۵ بعد از ظهر روز شنبه هشتم بهمن ماه در مسجد ارك منعقد خواهد شد . **محمد رضا خرازی**

کانون ناسیونالیست ایران

با کمال‌تاسف فوت مرحوم **عبدالعلی‌خرازی** عموی بزرك آقای مهندس حمید خرازی عضو هیئت مدیره اجرائی کانون را باطلاع‌عم‌مسلکان میرساند . مجلس ترحیم آن مرحوم روز شنبه ۸ بهمن ماه جاری از ساعت ۳ تا ۵ بعد ازظهر در مسجد ارك برگزار خواهدشد .

گروه دوستان با کمال تاسف درگذشت مرحوم **عبدالعلی خرازی** پدر دوست گرامی خود جناب آقای اصغر خرازی را باطلاع میرسانند .

مجلس ختم آن فقید سعید روز شنبه‌هشتم بهمن‌ماه جاری از ساعت ۳ الی ۵ بعداز ظهردر مسجد ارك منعقد خواهد بود .

مهندس عبداله ریاضی . مهندس منصور روحانی . مهندس محمود خلیلی . مهندس‌محمد ظهیری . مهندس محمد قراگزلو .ابوالحسن عمیدی نوری . علی مهرگان . دکتر مصطفی الموتی . ابراهیم امامی خوئی . بزرك‌خواجوی. مهدی ملکی . دکتر محمود مشاور . دکتر باقر شریعت زاده مشاور . حسین معیری . مهدی اکباتانی . دکتر حبیب‌اله معظمی . مهندس شاهقلی . مهندس دیلمقانی . کاظم زرافشان . اسمعیل مهرتاش . محمد نونهال تهرانی . مهندس صمد آذری. مهندس محمود معاضد . مهندس ساعد . حسن ثقفی . خسرو فرهادپور. مرتضی مصور رحمانی . محمدعلی حریری .

خانواده های : خرازی . بهکیش .سنائی پور . اصلانی . بلده . خراط . امینی خرازی. جنابی . مهریار . شاهرخی . گلستانی‌هاشمی. متین . وحیدنیا . قرائی . کسرائی . نوائی. جعفرقلی . خرازی‌فرد .جمالی . کیوانشکوهی . امینی راد

با کمال تاسف و تاثر فوت مرحوم آقای **عبدالعلی خرازی** بزرك خاندان خرازی را به اطلاع میرسانند . مجلس ترحیم مردانه آن مرحوم از ساعت ۳ الی ۵ بعد از ظهر روز شنبه هشتم بهمن ماه درمسجد ارك و مجلس ترحیم زنانه در همان روز و همان ساعت در منزل آقای اصغر خرازی خیابان شاه آباد ـ باغ سپهسالار ـ کوی هاشمی شماره ٤۷ منعقد خواهد شد .

درگذشت تاسف آور آقای **عبدالعلی‌خرازی** ابوی آقای اصغر خرازی همکار محترم خود را بحضور ایشان و کلیه بازماندگان آن مرحوم تسلیت میگوئیم . مجلس‌ترحیم روز شنبه‌هشتم بهمن ماه از ساعت ۳تا۵ بعد از ظهر در مسجد ارك منعقد خواهد شد .

دکتر جعفری . دکتر علی‌آبادی . دکتر مجیدی . مهندس اهری . زرفی . مدرس .دکتر هوشمند . عمرانی . ایمانی . پیر زاده . دکتر ملك‌زاده . مستوفی . بدیعی . یوسفی زاده . نبوی . پیروزکار . حجازی . تقوی . صهبائی. جیلانی . مشرف . رهنوردی . شریفی . اقبال. اویسی . نادری . اعلمیان . هنرمند . ثنائی

بعموم بازماندگان آنمرحوم مخصوصا به آقایان محمد رضا خرازی . عباس خرازی .اصغر خرازی و هاشم خرازی تسلیت میگوئیم .

یاد بود

دوسال آمدم و رفتم و فغان کردم
تو را نیافتم اما گدای کوی‌توگشتم

به‌یاد دومین سالگرد درگذشت جانگداز شادروان **سرهنك‌ابراهیم خسروی**مجلس‌تذکری از ساعت سه ونیم الی پنج ونیم بعد از ظهرروز شنبه هشتم بهمن ماه در منزل شخصی عباس آباد خیابان کورش نبش چهار راه لیلا شماره ۱٦ برگزار میگردد تمنا دارد با شرکت خود در این مراسم روح پرفتوح آنمرحوم را شاد فرمایند . **بتول خسروی**

باطلاع دوستان و آشنایان میرساند . بمناسبت اولین سال درگذشت مرحوم **اکبر حاج‌نبی** روز شنبه ۸ر۱۱ر۴۵ مجلس یادبودی‌از ساعت ۳ تاه بعداز ظهر در ابن‌بابویه بر سر مزار آنمرحوم منعقد است خواهشمند است با حضور خود روح آنمرحوم را شاد فرمائید .

حسن هرسینی . محمد یوسف حاج‌نبی

سپاسگزاری

خاندان ابوحسین بدین وسیله از ایات عظام‌و حجج اسلام و جناب آقای نخست وزیر و آقایان وزراء و معاونین محترم و سفارت کبرای دولت شاهنشاهی در کشور عراق و نمایندگان مجلسین ودانشمندان و رجال‌عالیقدر و استادان محترم دانشگاه و امراء و افسران معظم ارتش و شهربانی و قضات و وکلاء دادگستری‌وبازرگانان‌واصناف و هیئات‌حسینی و ایرانیان و علماء اعلام مقیم کشور عراق و دوستان مقیمین اذربایجان و خرمشهر که در مراسم تشییع و ختم‌وهفته **بانو حاجیه‌ابوحسین** درعتبات عالیات و تهران و اذربایجان و خرمشهر ابراز همدردی و بذل عنایت نموده و با انعقاد مجلس ختم و یا بوسیله تلفن‌وتلگراف و نامه و روزنامه اظهار لطف فرموده‌اندصمیمانه متشکر طول عمر و سعادت همگی را از درگاه حضرت احدیت مسئلت دارد . ضمنا چنانچه بعلت تالمات‌روحی موفق به‌عرض تشکرحضوری نشده ویا تاخیر تردد استدعای عفو داریم .

الحاج بزرك ابوحسین

بدین وسیله از علماء اعلام و سروران گرام جناب آقای پرفسور عدل . معاونت محترم دانشکده پزشکی . اساتید محترم دانشگاه . انجمن پزشکان ایران . جمعیت جراحان مکتب عدل. و وکلاء محترم مجلس شورای ملی . قضات و وکلاء محترم دادگستری . امراء و افسران ارجمند ارتش‌و شهربانی . آسیستانتهاوانترنها و دانشجویان عزیز دانشکده پزشکی .دوستان بزرگوار و بستگان گرامی که در مراسم‌تشییع و مجالس ترحیم والده اینجانب ابراز همدردی‌و بذل عنایت و مرحمت فرموده‌اند و همچنین از علماء و روحانیون ارجمند و اهالی محترم شهرستان اردبیل . از اهالی شهرستان مشهد بخصوص جناب اقای مهندس خلیفی ریاست محترم‌بانك اعتبارات مشهد که با تشکیل‌مجلس ختم بر بازماندگان منت گذارده و موجبات تخفیف مصیبت و تسکین آلام و تسلی را فراهم فرموده و نیز از سرورانی که وسیله تلفن . تلگراف .نامه.روزنامه ومجلات خانواده مصیبت دیده را مورد تفقد قرار داده‌اند صمیمانه عرض امتنان و سپاسگزاری نموده طول‌عمر وسعادت و سلامت عموم را از درگاه حضرت احدیت مسئلت دارد .

دکتر غلامحسین زهتاب

سپاسگزاری

از ذوات معظمی که بمناسبت درگذشت برادرم مرحوم **علی نیکپور** با شرکت در مراسم تشییع و مجالس ترحیم و یا بوسیله نامه و تلگراف اظهار همدردی فرموده‌اند صمیمانه سپاسگزارم و ازخداوند سلامت و سعادت‌همگی را آرزو میکنم **عبدالحسین نیکپور**

از تیمساران معظم . فرماندهی نیروی‌دریائی شاهنشاهی ایران دریاسالار رسائی . تیمسار سرلشگر فرخ‌نیا . تیمسار دریابان صفوی . تیمساردریابان منشی . ناخدا یکم تقفی . و سروران و استادان تربیت معلم وفرهنك‌استان و دوستان گرامی که باعث تسلی خاطراینجانبان گردیده‌اند نهایت سپاسگزاری رانموده سلامتی و موفقیت همگان را آرزو داریم .

افسر شفیعی . نظاملی . پنجه شاهین . سرگرد تهرانی . سرهنك مستوفیان .ناخدا۳ مستوفیان .

تسلیت

کارکنان کانون آگهی آوا درگذشت‌شادروان غلامعلی خرازی را بخانواده محترم آن مرحوم مخصوصا جنابان آقایان محمد رضا خرازی . عباس خرازی . اصغر خرازی .محمود خرازی و هاشم خرازی تسلیت میگویند .

علی‌نقی فرسار

تیمسار معظم دکتر مهدی لطیفی ریاست محترم بهداری نخست‌وزیری

مصیبت وارده را به جنابعالی و فامیل محترم تسلیت عرض نموده بقاء عمر آن‌تیمسار را از درگاه خداوند متعال خواهانیم .

مدیر و کارمندان داروخانه لایف

استاد محترم‌جناب آقای مهندس‌علی‌شیرواندهی

با خاطری افسرده و قلبی متالم فوت‌پدر ارجمندتان را تسلیت عرض نموده صبر و شکیبائی برای شما آرزو میکنم .

حسین عسگری . پنجم طبیعی

جناب آقای یحیی قره‌داغی ریاست‌محترم آموزش و پرورش شهرستان‌گرگان

کارکنان دبستان ششم بهمن فوت‌ناگهانی مادر بزرگوارتان را تسلیت عرض نموده از خداوند متعال سعادت و سلامت جنابعالی و خانواده محترمتان را مسئلت دارند .

از طرف کارکنان دبستان ششم بهمن‌گرگان طلعت زندی

خانم سرور چینی (رضوی)

مصیبت وارده را تسلیت عرض مینمائیم

خسروی ـ نژند

پنجشنبه

* ۲۶ ژانویه ۱۹۶۷
* ۱۵ شوال ۱۳۸۶
* شماره ۱۲۱۹۱
* سال چهل و یکم

طی سال ۱۹۶۶ :

صادرات نفت ۱۲/۷۱ درصد افزایش یافت

*** جمع تولید ایران سال گذشته به ۱۰۵ میلیون تن رسید**

تولید نفت خالص ایران در سال ۱۹۶۶ ، ۷۳۶ میلیون و ۲۴۰ هزار و ۵۵۷ بشکه بود که تقریبا معادل ۱۰۵ میلیون تن میباشد . این تولید نسبت بسال ۱۹۶۵ قریب ۱۱٫۵۷ در صد افزایش داشته است صادرات کل نفت ایران درسال ۱۹۶۶ قریب ۶۹۷ میلیون و ۱۹۴ هزارو ۳۵۳ بشکه بود که این رقم نیز نسبت بسال قبل ۱۲٫۷۱ در صد افزایش داشته است . باید توجه داشت که تولید و صادرات فوق مربوط به کنسرسیوم ، ایپاک و سیریپ و شرکت ملی نفت است .

طبق آمار منتشره ازطرف کنسرسیوم تولید نفت در حوزه کنسرسیوم در سال ۱۹۶۶ نزدیك به ۹۸ میلیون و ۸۲۹ هزار تن سنگین بود که نسبت به سال قبل ۱۰ میلیون و ۳۵۶ هزار تن سنگین افزایش داشت .

از دو سال قبل برای سال ۱۹۶۶ پیش بینی تولید یکصد میلیون تن نفت خام میشد و این رقم هدف دولت بود ، اما وضع تولید سال قبل ، در اوایل سال جاری وصول بهدف را مشکل نموده بود بهمین جهت مذاکرات باکنسرسیوم ادامه یافت و خوشبختانه به نتایج مطلوب رسید .

آمار مزبور امروز رسما از طرف شرکتهای عامل نفت ایران منتشر شده است طبق این آمار ماه دسامبر تنها ماه ۱۹۶۶ بود، که بعد از موافقت نامه اخیر ایران و کنسرسیوم قرار داشت و کنسرسیوم توانست د راین ماه تولید را تا ۸ میلیون و ۷۵۵ هزار تن و تولید متوسط روزانه راتا ۲ میلیون و ۱۰۳ هزار بشکه افزایش دهد ، این تولید رکورد جدیدی محسوب میشود.

این آمار نشان میدهد که در ۱۴ روز، از آخرین روزهای سال ۱۹۶۶ حمل نفت خام ازبندر ماه شهر (معشور) آغاز شده وطی این مدت قریب ۷ کشتی بیش از یك میلیون و ۵۷۴ هزار بشکه نفت برای کشور هائی که بعلت قطع لوله نفت سوریه بی نفت مانده بودند ،حمل کرده اند . حمل این نفت موقتی است و همینکه لوله نفت سوریه دائر گردد. کماکان نفت عراق از طریق لوله باین کشور هارسال خواهد شد .

صدور نفت خام از بندر ماه شهر برای نقاط فوق الذکر در این ماه (ماه ژانویه) نیزادامه دارد . هرمقدار ازاین طریق نفت خام حمل شود به حساب تعهدات کنسرسیوم گذارده نخواهد شد و اضافه برتعهدات اخیر کنسرسیوم درتهران محسوب میشود.

! تصفیه نفت

درسال ۱۹۶۶ تصفیه خانه آبادان ۱۸ میلیون و ۵۹۷ هزار تن ،نفت خام تصفیه کرد که فرآورده های تصفیه شده آن ۱۸ میلیون و ۲۶۹ هزار تن بود ،در سال ۱۹۶۶ میزان مصرف گاز مایع (قسمت اعظم آن مصرف خانگی دارد) بدوبرابر افزایش یافت و درتمام سال ۳۰۳۰ تن بمصرف رسیده است .

پیام نخست وزیر
بمناسبت سالگرد انقلاب

امروز بمناسبت سالگرد انقلاب پیام زیر از طرف آقای هویدا نخست وزیر انتشار یافت : چهارمین سالگرد تصویب منشور انقلاب ششم بهمن را که سرفصل درخشان تحولات اساسی و اجتماعی و اقتصادی کشور ما می باشد بعموم هم میهنان عزیز صمیمانه شادباش میگویم .

باگذشت چهار سال از تاریخ اجرای اصول منشور ششم بهمن ملت ایران بخوبی نتایج ثمر بخش و گرانبهای این انقلاب عظیم ملی را درك کرده و بطور آشکار تحول عظیمی را درزیر بنای اقتصادی و اجتماعی خود احساس نموده است .

یك چنین تحول عظیمی که بر اساس عدالت اجتماعی و توسعه اقتصادی و آرامش و امنیت و بهبود زندگی اکثریت جامعه ایرانی پایه گذاری شده است هر روز استوار تر می - شود و نتایج ارزنده و تابناك آن بیشتر متجلی میگردد .

ملت ایران انقلاب ششم بهمن را که الهام گرفته از نیاز اجتماعی ماست

بقیه در صفحه ۳۳

تشکر دبیر کل سازمان ملل

اوتانت دبیر کل سازمان ملل متحد از کمك پنج هزار دلاری ایران به صندوق بین المللی کمك به قربانیان سیاست تبعیض نژادی در کشور آفریقای جنوبی تشکر کرد.

این کمك حسب الامر شاهنشاه در یکی از جلسات اخیر هیئت دولت تصویب گردید و چند روز پیش از طرف نماینده ایران درسازمان ملل متحد در اختیار صندوقی که باین منظور بوجود آمده قرار داده شد.

وزیرمشاور بتهران بازگشت

آقای جواد منصور وزیرمشاور شب گذشته از آنکارا به تهران بازگشت .

آقای منصوردر ششمین اجلاسیه شورای برنامه ریزی سازمان همکاری منطقه ای برای عمران ریاست هیئت نمایندگی ایران را عهده بود. گزارش خبرنگار ما حاکیست که آقای طیب حسین سفیر پاکستان در ایران نیز که برای شرکت در جلسات این اجلاسیه به آنکارارفته بود به تهران بازگشت .

رئیس دانشگاه تهران اعلام کرد

دانشکده اقتصاد و علوم اجتماعی تشکیل میشود

آقای دکتر جهانشاه صالح رئیس دانشگاه تهران بخبرنگار دانشگاهی ما گفت از سال تحصیلی آینده دانشکده مستقل اقتصاد و علوم اجتماعی در امیرآباد افتتاح میگردد وی اضافه کرد با توجه به رشد اقتصادی مملکت و احتیاج بکادر فنی و تحصیلکرده اقتصادی لزوم تاسیس یك دانشکده مستقل اقتصاد اجتناب ناپذیر بود . برای تامین کادر آموزشی این دانشکده هم اکنون اعتبار استخدام ۱۵ استادیار تامین گردیده است .

سازمان های مختلف زنان نیزدر مراسم جشن امروز شرکت کردند

داوطلبان استخدام
در وزارت کشاورزی شنبه جواب میگیرند

امتحانات داوطلبان استخدام در وزارت کشاورزی انجام گرفت و روز شنبه نتیجه آن اعلام خواهد شد .

۱۵۰۰ نفر دیپلمه و لیسانسیه در این مسابقه شرکت نمودند که وزارت کشاورزی از بین لیسانسیه ها ۵۰ نفر واز بین دیپلمه هانیز ۵۰ نفر انتخاب واستخدام خواهد کرد .

اجازه استخدام داوطلبان خدمت در وزارت کشاورزی از سازمان اموراداری واستخدامی کشور اخذ گردیده واین عده در شهرستانها بخدمت خواهند پرداخت .

انتقال موسسه استاندارد

امروز موسسه استاندارد تحقیقات صنعتی ایران وابسته بوزارت اقتصاد ازکاخ وزارت صنایع سابق بکاخ سازمان گمرکات منتقل شد . روز شنبه سازمان مرکزی شرکت هانیز باین محل منتقل میشود .

شماره بیست ودوم مجله

اطاق صنایع و معادن ایران

با بررسی هایی درباره :

* بهره وری در کشور های آسیائی.
* تکنیسین و رشته های مورد نیاز تعلیمات حرفه ای در سطح متوسطه
* تاثیر پیشرفت های فنی در توسعه صنعتی .
* مساله آلودگی هوا و توسعه صنعتی در تهران .
* صنعت کاشی و چینی سازی درایران .
* سیر تحولات شرکت های صنعتی در ایران .
* زمینه های مساعد بازرگانی در شیخ نشین های خلیج فارس .
* اقتصاد اجتماعی بازار ها و مساله دستمزد .
* نظریه نوین مدیریت نیروی انسانی .
* سازمان های بین المللی ونقش آنها در اقتصاد کنونی جهان .
* توزیع جهانی مونتاژ اتومبیل.
* در جهان تولید .
* رویداد های صنعتی جهان .

و

مطالب دیگر

منتشر شد

کمال بنی صدر

وکیل پایه یك دادگستری

تلفن ۴۱۰۸۰ - ۴۰۳۶۷

شعبه بانك رفاه کارگران

امروز در مسجد سلیمان گشایش یافت

بقرار خبر رسیده شعبه بانك رفاه کارگران در مسجدسلیمان باحضور فرماندار ووجوه طبقات وآقای منوچهر نیکپور رئیس کل بانك و جمع کثیری از کارگران امروز گشایش یافت.

دکتر یوسف صمدزاده - دندانپزشك

دارای دانشنامه تخصصی از دانشگاه نیویورك

ایرانشهر شمالی ۱۵۸ - تلفن ۶۵۹۱۷ - ۳-۷ بعدازظهر

تأمین آتیه بزرگترین محبت امروز برای فردای کودك شماست

امسال

بانك تهران

۴۰۰۰/۰۰۰ ریال

جایزه میدهد

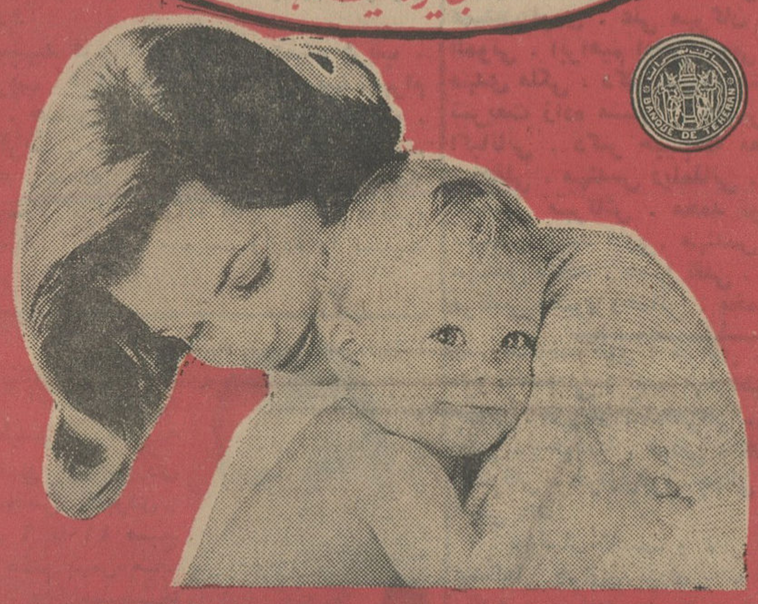

فقط تا ۵ اسفند فرصت دارید که با افتتاح

حساب پس انداز در بانك تهران

وتکمیل موجودی به ۱۰۰۰ ریال یا بیشتر از ۱۰۰۰،۰۰۰ ریال جایزه ممتاز و هزاران جوائز دیگر بحکم قرعه بهره مند شوید

سالنامه ۱۳۴۶ دنیا

بضمیمه تقویم بغلی

ومقاله ای از: محمد ساعد نخست وزیر اسبق

یك ابتکار بزرگ

برای آنها که زمین دارند ، اما پول ساختمان ندارند

گروه مهندسین شرکت بیدارچشمه **باقساط**

برای شما خانه و هرنوع بنا بقیمت مناسب میسازند برای اطلاع بیشتر تلفن ۴۰۵۴۸ و ۴۹۰۵۵

آ-۴۲۱۱۶

روز بزرك وتاریخی ششم بهمن را که نقطه عطفی درحیات اقتصادی و اجتماعی جامعه ماو نمودار استحکام ابدی پیوند شاه و مردم است بملت ایران تبریك عرض نموده موفقیت های بیشتر هموطنان عزیز را در پرتو عنایات الهی ورهبری خردمندانه شاهنشاه آریامهر آرزو دارد .

بانك اعتبارات تعاونی وتوزیع

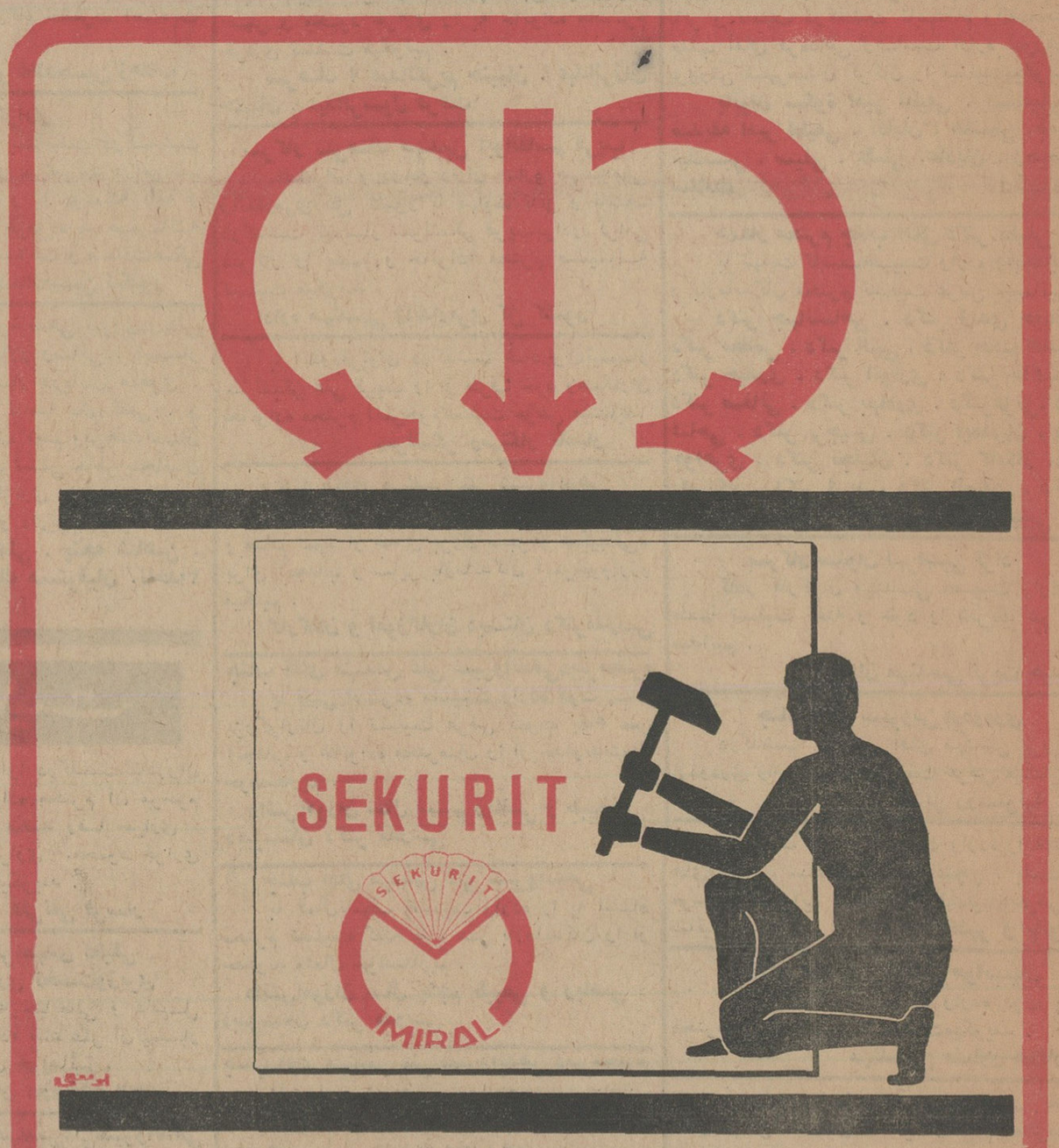

شرکت سهامی کارخانجات صنعتی میرال

تنها سازنده شیشه های نشکن در ایران

شیشه های نشکن میرال هرگونه فشاری راتا ۲۰۰۰ کیلوگرم بر سانتیمتر مربع تحمل مینماید

محصولات شیشه نشکن میرال ۴۰٪ ارزانتر از محصولات مشابه خارجی است

کارخانه و دفتر مرکزی تهران اول جاده ساوه تلفنهای: ۹۵۳۰۱۵-۹۵۳۰۱۶

تلفن فروشگاههای مجاز: ۶۲۰۴۴۳ - ۹۵۴۶۰۶ - ۷۹۰۱۳۷ - ۹۵۱۰۱۴