سال سی‌وپنجم شماره ۱۰۲۶۱ — چهارشنبه بیست‌ونهم تیرماه ۱۳۳۹ — تکشماره ۳ ریال

اطلاعات

# مك میلان بخروشچف اخطار کرد

## نخست‌وزیر انگلستان طی پیام خصوصی خود بخروشچف اعلام کرد که اگر سیاست کنونی شوروی ادامه یابد، دنیا تصادفا باخطرجنك اتمی روبرو خواهد شد

سیاستمدار باتجربه انگلیسی میگوید من عمیقا از وضع کنونی جهان مضطرب هستم

۲۴ صفحه

مك میلان در نامه خودکه پرازاظهار تاسف است، به خروشچف مینویسد : من از صمیم قلب ازتمایل‌شما درراه تخفیف تشنجات بین‌المللی و همزیستی و بسط روابط بین‌المللی استقبال میکنم. ولی‌تهدید ما را از متفقین خود جدا نخواهد کرد. راه تخفیف تشنجات بین‌المللی‌همکاری درراه کوچك کردن حوادث است نه بزرك کردن‌وقایع

نخست وزیر انگلیس درمجلس اعلام کردمذاکرات انگلستان باآمریکا برای تجدید نظر درموردقرارداد مربوط به‌پایگاههای‌امریکا، پیشرفت هائی‌کرده است. مك‌میلان گفت‌قصدمسافرت بچین را ندارم و در حال حاضر، فرصت مناسبی‌نیز برای مسافرت چوئن لای به انگلستان موجودنیست

درصفحه ۳

## برخورد شدید شوروی وامریکا در شورای امنیت

سوبولف گفت: شوروی تمام نیروی نظامی خودرا بخاطر کوبا بکار خواهد برد و لاج در پاسخ وی اعلام کرد ما از تهدید هراسی نداریم، شما بادستهای خون آلود باینجا آمده‌اید.

درصفحه ۳

جریان روز

## مرگ برادر

سرمقاله وتفسیرجهان را درصفحه دوم مطالعه فرمائید

## مذاکراتی‌که بتخلیه پایتخت‌کنگو انجامید

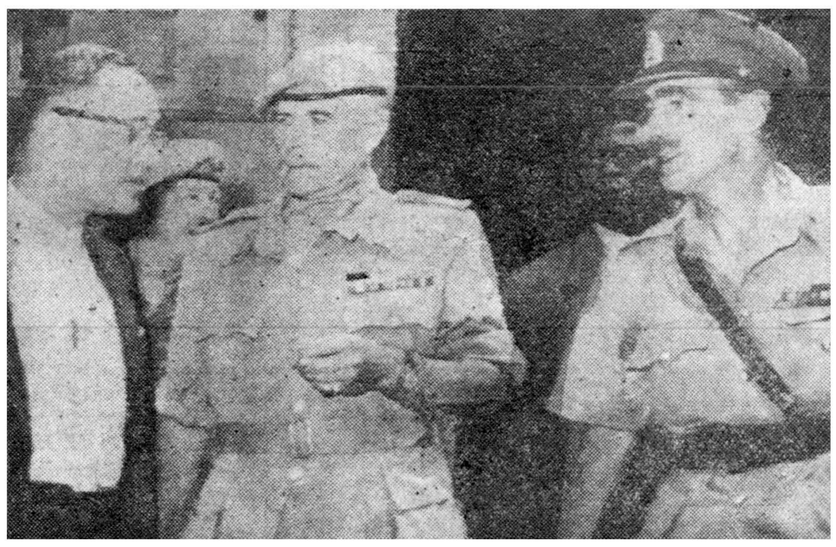

دراین عکس ژنرال کارن فن‌هورن (نفر وسط) فرمانده نیروهای سازمان ملل در کنگو ، با ژنرال الکساندر انگلیسی فرمانده قوای رودزیا (نفر سمت راست ) با رالف بانچ نماینده سازمان ملل متحد مذاکره میکنند. براثر مذاکراتی که بوسیله این‌هیئت بعمل آمد، بلژیکیها تخلیه پایتخت کنگو را آغاز کردند و فردا بامداد نیز بار دیگر، شورای‌امنیت برای بررسی اوضاع کنگو تشکیل جلسه خواهد داد. تخلیه پایتخت کنگو اولین پیروزی‌سازمان ملل متحد پس از مداخله در این‌جمهوری جدیدالتاسیس است .

منفردین بوزیرکشور پاسخ دادند و:

## نخست‌وزیر درباره‌مصاحبه وزیر کشور توضیح داد

### برای نظارت‌افرادوسازمانها برانتخابات‌ازهیئت‌نظارت تقاضای موافقت خواهیم‌کرد

- بهبهانی گفت : معنی‌حرف وزیر کشور اینست که انتخابات یعنی کشك!
- حزب ملیون دچار تشنج شده است
- دیگر حزبی درکار نیست وهمه پراکنده شده‌اند
- طرق تقلب در انتخابات بسیار است
- اگر بنام اخلالگر مانع نظارت برانتخابات بشوند صحیح نیست
- نباید ببهانه اخلال گروهی آزادی مردم راگرفت
- ظاهرا مسئولین‌حزب‌ملیون برای تعیین کاندیداهای تهران درزحمت هستند
- دکتر بقائی گفت تا کتبا بمن ننویسند سازمان نظارت آزادی انتخابات‌را منحل نمیکنم

شرح درصفحه ۲۱

### اظهارات نخست‌وزیر بخبرنگارما

آخر وقت امروز خبرنگار ما در باره اظهارات دیروز آقای وزیرکشور درمورد نظارت قانونی آن وزارتخانه بر آزادی انتخابات باآقای دکتراقبال نخست وزیر تماس گرفت و نظر ایشان را استفسار کرد. آقای نخست وزیر در پاسخ اظهار داشت .

– بیاناتی که دیروز آقای وزیر کشور ایراد کردند طبق وظایفی‌است که قانونا وزارت کشور بعهده دارد ولی همانطور که درمصاحبه اخیر خود اظهار داشتم و قبلا هم چندین بار گفته بودم چون بنا باراده شاهانه علاقه تام وتمام داریم که آزادی انتخابات تامین گردد، دولت ازانجمن نظارت انتخابات که همه از افراد بیطرف تشکیل خواهند شد خواهش خواهد کرد موافقت نمایند به تقاضا کنندگان اجازه نظارت در انتخابات داده شود و مسلما هرگاه عده‌تقاضا کنندگان زیاد باشد ، احزاب ودسته ها نمایندگانی را برای نظارت‌معرفی خواهند کرد .

آقای نخست‌وزیرافزود :این‌تصمیم با اینکه جنبه قانونی ندارد و درقانون انتخابات ،ناظری‌بجزفرماندار وانجمن نظارت پیش بینی نشده، معهذا برای آسودگی خاطر کسانی که مایل به نظارت هستند ما این تقاضا را از انجمن نظارت خواهیم کرد .

## خبرهاوجریان روزانتخاباتی

### مصاحبه انتخاباتی وزیر کشور

### کلیه جریانات انتخاباتی را تحت‌الشعاع قرارداد

- برخی از کاندیداهای‌حزب ملیون بفعالیت انفرادی پرداختند
- برخی ازکاندیداها«انفراد» را به «انشعاب» ترجیح دادند
- جسته وگریخته صحبت‌از آنستکه «کنار گذاشته شده‌ها» در فعالیت هستند
- ۸ نفر که از نخست‌وزیر تقاضای ملاقات داشتند دیگر برای گرفتن وقت مراجعه نکردند
- دیروز نخست وزیر فقط باخبرنگاران‌خارجی‌مصاحبه کرد

از دیروز انتخابات وارد مرحلهٔ جدیدی شد . از طرفی نخست‌وزیر تاریخ انجام انتخابات را در تهران و شهرستانها اعلام‌کردو بشایعهٔ‌تعویق انتخابات پایان بخشید و از طرف دیگر وزیر کشور مطالب صریحی دربارهٔ « نظارت بر انتخابات »گفت که موجب تفسیر های مختلفی شد و بعنوان مقدمهٔ روش جدیدی در امر انتخابات از طرف دولت تلقی گردید.

**مسافرت کاندیداها**

اعلام تاریخ قطعی شروع‌انتخابات

بقیه درصفحه بیست‌ودوم

## درگذشت صادق سرمد

بانهایت تاسف اطلاع حاصل شد در ساعت شش بعداز ظهر دیروزصادق سرمد نماینده سابق‌مجلس شورایملی وشاعر معاصردر سن ۵۳ سالگی‌براثر بیماری سرطان درگذشت .

مرحوم سرمد دریك خانواده‌روحانی در تهران بدنیا آمد و پس از پایان تحصیلات ابتدائی‌و متوسطه در رشته عالی ادبیات و حقوق بتحصیل پرداخت و از دانشکده حقوق فارغ‌التحصیل شد .

شادروان سرمد از بیست و سه سالگی بوکالت دادگستری‌پرداخت.

و در دوره هیجدهم مجلس‌شورای ملی بنمایندگی مجلس انتخاب‌شد.

مسافرت های متعدد سرمد بممالك اروپائی و آسیائی‌وارمغانهای‌گرانبهائی که بصورت اشعار و قصاید دلنشینی که از این مسافرت ها با خود آورد از کار های با ارزش آن مرحوم‌بوده است .

مرحوم سرمد تا سال ۱۳۲۰ آثار منثور و منظوم خود را در جراید و

بقیه درصفحه بیست‌ودوم

دادستان جدید تهران بخبرنگارماگفت:

## ازوقوع جرائم پیشگیری میشود

- کارنواحی دادسرا دوسره میشود ودرنواحی پرکار برشعب‌بازپرسی افزوده‌میگردد
- ازرؤسای دادگاهها دعوت میشود تادر زندانها اززندانیان خود ملاقات‌کنند
- یك شعبه آمار دردادسرا تاسیس میشود تاکیفیت وکمیت ومکان وزمان جرائم را در هرروز تعیین کند

امروز آقای حسین‌فلسفی‌دادستان جدید تهران طی یك مصاحبه اختصاصی بخبرنگار ما پیرامون نحوه کار واقدامات‌خود دردادسرای تهران مطالبی اظهار داشت :

دادستان تهران گفت : تراکم جمعیت در تهران و اوضاع واحوال اجتماعی ساکنین آن ایجاب میکند که دادسرائی فعال و بافضیلت‌داشته باشد .چون‌برخوردمردم‌بادادگستری از شعب دادسرا شروع میشود از این جهت دادسرای تهران وظیفه بس‌سنگین و مهمی بر عهده دارد و من بزرگترین وظیفه خودرا نظارت در حسن اجرای قوانین و حفظ حقوق اهالی محترم تهران میدانم .

دادستان تهران

**همکاری با مامورین انتظامی**

دادستان تهران در مورد ارتباط

بقیه درصفحه بیست‌و سوم

## امروز درمراسم تشییع جنازه

### ازخدمات مرحوم مسعودی بنحو شایسته‌ای تجلیل شد

درخیابان مولوی مردم جنازه را ازآمبولانس خارج‌کرده وتامیدان شوش بادوش‌حمل‌کردند آقایان وزراء، سناتورها، وکلای سابق، کارمندان عالیرتبه دولت، روزنامه‌نگاران ونمایندگان ۸۶ صنف و۱۰۰ انجمن محلی جنازه مرحوم مسعودی راتشییع‌کردند

جنازه مرحوم مسعودی در میان تاجهای گل برروی دوش مردم حمل میشود

از ساعت ۷ بامداد امروز دستجات مختلف مردم محلات پایتخت و اصناف و دوستان و آشنایان مرحوم حسن مسعودی با دسته های گل در حیاط مسجد مجد اجتماع نمودند .

در این ساعت بتدریج عبور و مرور در خیابان سپه قطع گردیدومامورین

بقیه درصحه بیست‌ویکم

## بازدید ژنرال اسپرای رئیس پیش‌آهنگی جهان از جمبوری

رئیس پیش‌آهنگی جهان مدت سه ساعت ازجمبوری پیش‌آهنگی ایران دیدن کرد- روز جمعه مدیران جراید وخبرنگاران ازجمبوری بازدید خواهند کرد - دیشب جمبوری بخاطرفوت هوشنگی پیش‌آهنك مرند یکدقیقه سکوت کرد

امروز سومین روز جمبوری‌پیش آهنگی ایران است ، هر روز که میگذرد گرمی و هم‌آهنگی بیشتری در بین دو هزار پیش آهنك ایرانی و خارجی دیده میشود ، اصولا هدف و نظر پیش آهنگی دنیا از تشکیل این جمبوریها همین دوستی ومودت بین افراد کشور های‌مختلف‌میباشد.

ورود رئیس پیش آهنگی‌جهان روز گذشته اطلاع دادیم که‌ژنرال اسپرای رئیس پیش آهنگی جهان جهت بازدید از جمبوری‌پیش‌آهنگی ایران با هواپیما بتهران وارد شد، در فرودگاه‌جمع کثیری از شخصیت های پیش آهنگی و پیش آهنگان شهرستانهای مختلف ایران از مشارالیه استقبال کردند .

بقیه درصفحه بیست‌و سوم

براثر اجرای قانون جدید مالیات بردرآمد

## حدنصاب درتوافق مالیاتی ازبین رفت

طبق قانون قبلی اختیار وزارت دارائی تاپانصد هزار ریال بودکه طبق‌آئیننامه‌ای متصدیان امردرتوافق محدود بمبلغی بودند آئیننامه مزبورهم ازبین خواهد رفت

امروز اطلاع حاصل شد که با خواهد شد زیرا در پایان ماه تیر اجرای قانون جدید مالیات بردرآمد رسیدگی باظهار نامه و اعتراض به حد نصاب توافق‌ازبین رفته است آنها خاتمه میبابد در نتیجه عمل وزارت دارائی طبق‌قانون تسهیلات مالیاتی از اوایل سال جاری حق داشت که نسبت به مالیات معوقه تا مبلغ پانصد هزار ریال اختلاف باموودی توافق نماید بر اساس همین اختیارات وزیر دارائی‌طی‌بخشنامه‌ای اختیارات‌معاون‌وزارت دارائی‌تارئیس بخش را بتفکیك تعیین کرد تا هر یك ازآنها بدانند که حق چه میزان توافق را دارند .

این بخشنامه هنوز لغو نشده است و بر اساس آن متصدیان کار های توافق را انجام میدهند اما با ابلاغ قانون طبعا بخشنامه مزبور هم تکمیل میگردد زیرا اکنون وزارت دارائی حق دارد هر مبلغی که بین‌او و مودی اختلاف باشد اقدام بتوافق نماید . در وزارت دارائی پیش‌بینی میشود که بزودی وزیر دارائی اختیارات جدید متصدیان امر را درباره میزان و مبلغ توافق با آنها ابلاغ خواهد کرد زیرا آئین نامه قبلی برای پانصد هزار ریال بود اما قانون جدید حد نصاب ندارد.

در وزارت دارائی گفته میشد که آئین نامه یا بخشنامه مربوطه حتما حد اکثر در اوایل مرداد ابلاغ


## قابل توجه مؤدیان محترم مالیاتی

| فوائد ـ تسلیم اظهارنامه مالیاتی تاآخر تیرماه ۳۹ | مضار ـعدم تسلیم اظهار نامه مالیاتی تا آخر تیر ماه ۳۹ |
|---|---|
| ۱ آسایش خیال تاسال بعد | ۱ ناراحتی خیال برای همیشه |
| ۲ امکان توافق در مراحل مختلفه مالیاتی | ۲ محرومیت ازتوافق‌درمراحل مختلف |
| ۳ عدم پرداخت جریمه سنگین | ۳ تعلق جرایم سنگین |
| ٤ عدم پرداخت زیان دیرکرد سنگین | ٤ تعلق زیان دیرکرد سنگین |
| ٥ دریافت مفاصاحساب بلا درنك | ٥ مواجه شدن بابازرسان متعدد |
| ٦ واز همه مهمتر انجام وظیفه ملی | ٦ عدم دریافت مفاصاحساب |
| | ۷ گرفتاریهای فوق‌العاده. اتلاف وقت وبازماندن ازکسب وکار |
| | ۸ وازهمه بدتر عدم انجام وظیفه‌ملی |

مودیان محترم مالیاتی فوائد ومضار تسلیم اظهارنامه مالیاتی را درنظر بگیرید

ال انتخاب هریك ازدوراه باتشخیص شما است.

فرصت تسلیم اظهارنامه فقط تاآخر تیرماه ۱۳۳۹ میباشد.

آ ـ ۱۵۶۹۸ ۱ ـ ٤



از پنجشنبه شب ۲۳ تیرماه فقط یکهفته

شارل آزناوور

مشهورترین خواننده فرانسوی بهمراهی ارکستر خود

درباغ هتل دربند

رزرومیز تلفن ۸۵۱٤۳۹ـ۸۳٤۲۳ـ۸۳٤۲۲

مهمانخانه دربند

آ ـ ۱٤۵۱۸ ۱ ـ ۵



چای جهان

۲۵۲ — ۱۵۱



من کتاب هستم...

.... وبقفسه کتابخانه احتیاج دارم، بهترین قفسه های فلزی کتابخانه را باندازه های مختلف در نمایشگاه ریالکو ببینید و یکی از آنها را برای من و کتابهای دیگر خود انتخاب کنید ، فراموش‌نکنید ریالکو بهترین وبزرگترین‌سازنده لوازم فلزی دفتر است .

نمایشگاه ریالکو میدان کاخ تخت جمشید تلفن ٦۸۱٤۲

آ ـ ۱۵۹۰۰ ۱ ـ ۲

# مرگ برادر

اگرامروزدنباله یادداشت‌های سفر بغداد را قطع نموده از مرگ برادرم‌باخوانندگان‌عزیز صحبت میکنم‌برای اینست‌که قلم جز این یارای گفتگو ندارد و مطلبی جز پیرامون برادر عزیزی که از دست داده‌ام نمی‌توانم باکسی‌درمیان بگذارم خاصه اینکه او از من توقع کرده است .

او یك روز قبل از مرگش گفته بود به برادرم بگوئیددر مرگ من خوشش برایم بنویسد چون او میدانست کسی بیش از من در طی یك عمر آمیزش توام با کار و مشکلات و ماجراهای زندگی و زشت و زیبائی های روزگار بمکنونات خاطر او آگاه نیست،اومیدانست که‌فقط‌من میدانم‌چقدردل‌وی‌آکنده ازمهرمیهن بود ، چقدر نسبت بافراد مردم عاطفه و محبت‌بروز میداد ، چه روح بلند مردی‌ومردانگی داشت بعلاوه از قلب پر مهر خودنسبت به‌برادر کوچکترش مطمئن بود و میدانست از این پیوستگی‌قلبی و ارتباط و از چنین محبت و علاقه‌ای اثری بروز میکند که در خور صفات‌عالی و اخلاق کریم‌اومیباشد .

من‌روی خواستهٔ او قلم بدست گرفتم و چیزی جز خوبی اذاو نمی‌توانم برشته تحریر درآورم ،نه فقط از باب اینکه‌برادرم بود بلکه راستی مردی بود صاحب سجایا و مکارم بزرك که میخواهم گوشه‌ای از روحیات و اخلاق و کردار او را بگویم شاید این خود برای جوانان ما سر مشق باشد وبدانند باداشتن چنین‌صفاتی می‌توان‌برقلوب‌دوستان‌و آشنایان حکومت کرد وبا عزت‌وشرف زندگی نمود .

او بکار خود عشق میورزید ، خدمات مطبوعاتی را دوست میداشت و این خدمت را با صداقت و نیت پاك انجام میداد ،او تاوقتی از پای نیفتاد و بستری نشد باوجود کهولت و ضعف در دفتر کار خود حاضر میشد ، ساعتی‌تاخیر روانمیداشت ،نمونه‌ای ازکاروفعالیت ،تقوی‌وپرهیزکاری، ایمان بخدا،نوع‌پرستی ومحبت پدری نسبت بهمه بود .

از هر فرصتی بنفع کشور استفاده میکرد ، اومیخواست میهنش در اوج عزت و ترقی باشد ، بامنفی‌بافی و عوام فریبی سخت مخالف و در نبرد بود ، با حکومت های مثبت سازگار بود، در دوران هرج‌و مرج وتوده‌بازی از دشمنان سرسخت‌خیانتکاران بشمارمیرفت،پیوسته باآنهادرجنك‌و ستیز بود، از هیچ‌تحریك و دسیسه‌ای بر علیه خود بیم و هراس نداشت،عقاید میهن‌پرستانهٔ خودراپیوسته آشکارا میگفت .

درهمان روز های تیره وتار آشفتگی و دورهٔ قدرت‌دستجات هرج‌و مرج طلب عصرها بارشادت در خیابانها گردش میکرد و با مردم تماس میگرفت و عقاید خود را صریح ابراز میکرد تا جائی که چند باردر خیابان لاله‌زار مورد هجوم و حمله غوغاطلبان قرار گرفت و باکمك عناصر میهن دوست ، خود را از معرکه‌دور ساخت ولی باز فردای آن روز پیاده‌روی خود را در همان خیابان ترك نمیکرد که همین رشادت و جسارت وی خود ایجاد رعب‌و هراس در دشمنان وطن کرده بود که در عین مخالفت از آسیب رسانیدن‌باووحشت داشتند .

درحفظ‌مبانی‌مذهبی‌مردی‌بی‌نظیربود،همه ساله برخودضرور میدانست ایام نوروزرادراماکن مقدسه عتبات‌بگذراند .

روز قبل از حرکت خود به بغداد به بالینش رفتم تا از او برای چند روز مسافرت خداحافظی‌کنم حالش خوب نبود ،بزحمت حرف میزد اما هوش و حواسش کاملا برجا بود ، آخرین‌حرف هائی که‌خوب‌توانست اداکند این بود :

حالا که باین مسافرت میروی سعی کن محیط دوستی و صداقت میان ماوعراقیها برقرار شود ، در آنجا با زمامداران عراق صحبت‌کن که اختلافات را از میان بردارند و کاری کنند که رفت‌وآمد زوار تسهیل شود و مردم بتوانندبه‌قبورائمه‌اطهار خود دست یابند .

این گفته همچنان در گوش من صدا داشت ، در آن‌چند روزکه آنجا بودم غالبا بگفتهٔ برادرم فکر میکردم و در ریختن طرحی‌که‌بتواندبدوستی‌دوهمسایه‌هم‌کیش‌راتامین‌کندتادرخلال‌محیط مساعدنیت‌پاك‌اونیز عملی‌شود میکوشیدم .

من ازخوانندگان عزیز معذرت میطلبم که مقاله امروز را به‌تشریح احساساتم تخصیص دادم ولی علاقمندم از این مطالب نتیجه‌ای نیز بگیرم . نتیجه آن باشد که راه وروش اینگونه مردان نیك سرمشقی برای جوانان در راه وطن پرستی و ایمان و پرهیزکاری و نوع خواهی باشد ، این چیزی است که مورد علاقه خاص آنمرحوم بود و آرزو داشت همهٔ مردم دست بهم‌داده برادر وار کار کنند تا ایرانی مترقی و آباد و ملتی درفاه و سعادتمند بوجودآید .

آری ، مرك‌برادر خیلی سخت‌ودردناك است ،خاصه‌برادری همکار و همراه ، متقی وبا ایمان،خلیق و مهربان ،باصدق‌وصفا.

## شوروی وبحران کوبا

مانور های سیاسی خروشچف ، روش تهدید آمیز کرملین‌در برابر حوادث کنگو و مداخله شوروی در اختلافات کوبا و امریکا چنان‌محیط آشفته ای در جهان پدید آورده‌است که پس از پایان بحران خاور میانه نظیر آن در سالهای اخیر سابقه نداشته است.

از دو هفته پیش سیل یادداشتهای اعتراض ، اخطار و تهدید از کرملین بسوی غرب سرازیر شده و هر ساعت بر شدت جنك سرد افزوده میشود .

جلسه دیشب شورای امنیت سازمان ملل متحد صحنه ای از این پیکار سیاسی را در برابر جهانیان نمودار ساخت . سخنان سوبولف دراین جلسه نشان داد که شوروی برای از پیش بردن مقاصد سیاسی خود حتی از جنك و خونریزی هم روگردان نیست .

پاسخ خروشچف به نامه لومومبا نخست وزیر کنگو نیز گوشه دیگری از جنك سرد تبلیغاتی را که بین دو بلوك‌شرق و غرب آغاز شده نمایان میسازد .

خروشچف بدون آنکه درنظر بگیرد که وظیفه استقرار نظم و آرامش در کنگو برعهده نیروهای سازمان ملل متحد گذاشته شده‌است غرب را باعزام نیروهای مسلح به کنگو تهدید می‌کند و بدولت فیدل‌کاسترو وعده میدهد که باموشك از کوبا در مقابل امریکا حمایت خواهد کرد .

اما باید دانست که این تهدیدات هرگز جامه عمل نخواهد پوشید زیرا با موازنه قدرتی که اکنون بین شرق و غرب‌بوجودآمده بسیار بعید بنظر میرسد که شوروی یادول غربی درصدد برافروختن جنك تازه‌ای برآیند خروشچف در مورد بحران کانال سوئز و حوادث لبنان واردن نیزبهمین تاکتیك متوسل شد ولی بطوریکه دیدیم هرگز این تهدیدات بمرحله عمل در نیامده . خروشچف نیك میداند که کمترین نتیجه لشکرکشی شوروی به کنگوتکرار حوادث کره‌در افریقای مرکزی است . استفاده از موشك نیزبخاطر حفظ منافع دولت کوبا بدون شك آغاز جنك اتمی و درنتیجه‌نابودی شوروی و جهان غرب را بدنبال خواهد داشت و مسلم است که هیچ‌یك از دوبلوك مسئولیت چنین فاجعه عظیمی را بگردن نخواهد گرفت . نخست وزیر شوروی بارها این مطلب را در سخنرانیهای خود تائید کرده‌است . اما بدیهی است که ادامه وضع فعلی ممکن است جهان رابه پرتگاه مخوفی بکشاند و بقول مك میلان تصادفا منجر به درگیر شدن جنك اتمی شود . شورای امنیت سازمان‌ملل متحد دیشب باکثریت آراء رسیدگی باختلاف امریکا و کوبا را بسازمان کشور های امریکائی محول کرد . دولت کوبا نیز تمایل

بقیه درصفحه چهارم


# جهان تربیت

دانش‌آموزان سال گذشته ودانش آموزانی که برای سال تحصیلی آینده ثبت نام کرده‌اند برای دریافت کارت تحصیلی منحصرا تابیستم مرداد فرصت دارند.

۱ـ۲ آـ۱۵۴۴۶

# مسائل جبر

وراهنمای حل آنها تالیف آقایان : باقر امامی ـ پرویزشهریاری ـ برای دانش آموزان دوره دوم دبیرستان و داوطلبان کنکور دانشکده ها منتشر گردید.

موسسه مطبوعاتی احمدعلی ـبازاربین‌الحرمین

بهاء در تمام کشور ۸۰ ریال آـ۱۳۳۴۱ ۱ـ۲

نام نویسی

## دبستان ودبیرستان خزائلی

در روز های دوشنبه و چهارشنبه ازساعت ۸ تا ۱۲صبح‌دفتردبستان ودبیرستان دخترانه شماره ۲ خزائلی واقع در باغ‌صبا جهت نام نویسی دانش آموزان باز است ودانش آموزان شمیرانات با استفاده از یك خط اتوبوس می‌توانند از مزایای موسسات فرهنگی خزائلی بهره مند شوند . ۱ـ۲ آـ۱۵۸۸۶

در گذشت شادروان حسن مسعودی بزرك خاندان مسعودی را باطلاع دوستان و آشنایان میرساند .مجلس ختم آنمرحوم روز پنجشنبه ۳۰ تیر ماه (فردا) از ساعت ۵ تا ۷ بعد از ظهر در مسجد مجد و مجلس ختم زنانه همان روز و همان ساعت در منزل آنمرحوم واقع در خیابان امیریه منعقد خواهد بود .

عباس مسعودی ـجواد مسعودی ـ محمد علی مسعودی ـ قاسم مسعودی ـهوشنك مسعودی ـ محمد اسمعیل‌فرشچی ـ سید محمد باقر نیری ـ دکتر جمال‌الدین نوربخش ـ مرتضی منصوری ـحسین رامتین ـمحمد مافی ـ محمود ماهوتچیان ـ فیروز فروهر ـ عبداله خواجه نوری ـ علی ناصر فیلی ـ منوچهر لچمن ـ سرهنك ابوالقاسم منصوری ـ حاج رضا وفا ـ عبداله طباطبائی ـسرهنك غلامحسین فزونی ـسرهنك عباس فزونی ـمهندس جعفر فزونی

بمناسبت شب هفتم در گذشت شادروان سید حسین فاطمی مجلس تذکری‌در روز پنجشنبه ۳۰ تیر ماه ساعت ۵ تا ۷ بعد از ظهر در امامزاده عبداله بر قرار خواهد بود از عموم اقوام آشنایان ودوستان خواهشمند است برای شادی روح آنمرحوم در مجلس مزبور شرکت فرمایند .

خانواده های فاطمی تقوی کیوان مخبر ماجدی ال‌یاسین احمدی مبصر نیك نژاد اردوخانی صدیقی

انالله وانااليه راجعون

با کمال تاسف در گذشت مرحومه مغفوره بانومقدس برنجی (متعلقه آقای ابراهیم برنجی) راباطلاع‌اقوام ودوستان میرساند مجلس ختم روز پنجشنبه سی‌ام تیر ماه از ساعت۵ الی ۷ بعد از ظهر در مسجد فخرالدوله (واقع در دروازه شمیران) منعقد میباشد .

ابراهیم برنجی ـ منوچهر فلکی ـ سید علی اصغر فاطمی ـ ابوطالب مهرگان ـ سید حسن فاطمی ـ مهندس عباس مهرگان ـ احمد مهرگان ـابوالقاسم صارمی ـ محمد بهپور ـ تیمور مهجور ـطالب مهجور ـ حسین ضرابی

بعموم‌بازماندگان آنمرحومه‌مصیبت وارده‌را تسلیت‌میدهیم

با نهایت تاسف و تاثر در گذشت بانو بزرك شعار غفاری صبیه آقای حاجی ابراهیم آقاء شعار غفاری متعلقه آقای حاجی صمد جواهریان رادرتبریز باطلاع‌اقوام وآشنایان میرساند مراسم ختم آنمرحومه در تبریز بر گزار و مجلس یاد بود مردانه در تهران روز پنجشنبه ۳۰ تیر ماه در منزل اخوی ایشان دکتر شعار واقع در خیابان ایزنهاور خیابان کسری کوچه سرو کاشی ۱۹ از ساعت ۱۷ الی ۲۰ روزمزبور و مجلس زنانه عصر روز جمعه منعقد خواهد بود .

دکتر جواد شعار غفاری ـمیرزا حسن شعار ـمحمد تقی شعار ـسرهنك محمود صادقی ـ یوسف چایچی ـعلی جلیلی خسرو شاهی ـ دکتر جعفر شعار ـ رسول شعار ـ حاجی جلیل شعار ـعباس پور زند ـ حدوت ـ جمشید جواهریان ـ حبیب شعار ـ احمد صادقی ـ مسعود شعار غفاری آـ۱۳۶۲۷

بعموم‌بازماندگان آنمرحومه مصیبت‌وارده راتسلیت میدهیم

باطلاع دوستان و سروران ارجمند میرساند که بمناسبت سال در گذشت مادر عزیزمان مرحومه فاطمه خانم جلیلی مجلس یاد بودی مردانه و زنانه در روز پنجشنبه ۳۰ تیرماه از ساعت ۷ تا ۹ بعد از ظهر در منزل بر قرار خواهد بود.

نشانی : خیابان شاه بیست متری اول (ابوریحان )ـ کاشی ۱۴۴ دکتر ابوالحسن جلیلی ـ محمد حسن جلیلی

بدینوسیله در گذشت مرحوم جنت مکان آقای‌حاجی شیخ اسدالله دروسی ( اشرف‌المحدثین) را باطلاع دوستان و آشنایان میرساند مجلس ترحیم و شب هفت آنمرحوم‌که مصادف با شب جمعه ۲۶ محرم‌الحرام است در کشیك خانه آستانه قدس حضرت عبدالعظیم بر پاست باشرکت درمجلس روح‌آنمرحوم‌را شاد و بازماندگان را قرین امتنان فرمائید

حاجی سید رضا فیروز آبادی ـ سید احمد فیروزآبادی ـ از طرف جامعه اهل منبر شهر ری سید محمود موسوی ـ حاجی حبیب‌اله دروسی ـ حاجی محمد علی محمدی ـ عباس مطیعی ـ عزیزاله دروسی آـ۱۳۵۸۱

مصیبت وارده را بعموم‌بازماندگان‌آنمرحوم تسلیت‌میدهیم

تشکر واعتذار

از کلیه ذوات محترمی که در تهران و شهرستانها در مراسم سوگواری شادروان محمد باقر تنگستانی پدر عزیزمان اظهار همدردی نمودند متشکر بوده واگر بعلت تالمات روحی در شرفیابی یا تقدیم‌پاسخ تاخیری روی دهد پوزش طلبیده سلامت و بقای همگی را از درگاه قادر متعال خواستاریم.

خاندان تنگستانی

# دکتر مرتضی شریفی

متخصص امراض قلب

صبح ها با وقت خصوصی بیمار می‌پذیرد عصر ها از ۴ تا ۸ ـتلفن ۴۹۷۴۸ـخیابان جامی ـ خیابان امستخر ـ اول کوی خواجو

۱ـ۳ آـ۱۳۰۲۱

# بررسی مکانیك اتومبیل

نگارش سروان مصطفوی لیسانسیه حقوق و متخصص فنی راهنمائی درتهران و شهرستانها منتشر شد

۲ـ۵ آـ۱۳۱۴۳

## آگهی

پیرو دعوتی که در تاریخ ۵ تیر ماه جاری فرستاده‌شده بود بدینوسیله تائید مینماید که مجمع عمومی عادی صاحبان سهام شرکت سهامی نوراد ساعت ۹صبح روز پنجشنبه ۳۰ تیر ماه در محل شرکت منعقد میگردد .

صورت جلسه عبارتست از :

۱ـ استماع گزارش هیئت مدیره و بازرس

۲ـ تصویب ترازنامه و حساب سود و زیان

آـ۱۵۹۴۰ شرکت سهامی نوراد

مجمع عمومی شرکت سهامی بهروان ساعت ۱۷ شنبه ۱۵ مرداد ۳۹ درمحل شرکت سرای دلگشا تشکیل میگردد موضوع ـ رسیدگی به‌بیلان سال ۱۳۳۸ و انتخاب بازرس شرکت سهامی بهروان

آـ۱۳۶۰۵

خویشان عزیز ـدوستان ارجمند

گذران زمان پردهٔ یکسالهٔ بر فقدان آزاد مرد بزرك مرحوم موسی معظم دولت (معظم السلطنه) پدر شریفمان کشیده پنجشنبه ۳۰ر۴ر۳۹ از ساعت ۵ الی ۷ بعد از ظهر در مسجد (سعید) جنب منزل مسکونی آن مرحوم (انتهای بازار کفاشها ـ کوچه معظم دولت )مجلس یاد بودی‌برپاست تشریف فرمائی شما شادی آور روح آن مرحوم است

آـ۱۳۵۹۳ شمس دولت ـملك‌حسن‌دولت

وزارت راه با کمال تاسف بدینوسیله در گذشت مرحوم علی اصغر خلوتی کارمند بازنشسته خود را باطلاع همکاران و دوستان آن مرحوم میرساند مجلس ختم آنمرحوم روز پنجشنبه ۳۰ تیر ماه ۱۳۳۹ از ساعت ۹ تا ۱۱ صبح در مسجد ارك منعقد خواهد بود . وزارت راه

کانون باز نشستگان‌کشوری با نهایت تاسف‌درگذشت مرحوم‌علی‌اصغرخلوتی‌بازنشسته‌وزارت‌راه‌وعضوکانون‌راکه‌از مامورین قدیمی و صدیق وزارت راه بودند باستحضار دوستان و اعضاء کانون میرساند مجلس ختم آنمرحوم‌ساعت ۹ تا ۱۱ صبح پنجشنبه ۳۰ تیر در مسجد ارك برگزارمیشود

کانون بازنشستگان کشوری‌ـمحمود بدر

خانواده های فتحی ـ خلوتی ـآزاد منش ـ پور آفرد ـ اسکوئی ـ مظفری ـ خورسند ـ امین فرهادیان ـ نظام شافع ـ ملك محمدی نوری ـ کوچانی ـ حسین بیگی

با نهایت تاسف در گذشت مرحوم علی اصغر خلوتی پدر آقایان مهندس مصطفی‌خلوتی ـ سرهنك ستاد مرتضی خلوتی ـ سرهنك مهندس ابراهیم خلوتی و دکتر ابوالحسن خلوتی را باطلاع کلیه دوستان و خویشاوندان میرساند مجلس ختم مردانه روز پنجشنبه ۳۰ تیر ماه از ساعت ۹تا۱۱ قبل از ظهر در مسجد ارك و ختم زنانه از ساعت ۱۷تا ۱۹ همان روز در منزل شخصی واقع در خیابان ثریا کاشی ۳۳ جنب کوچه خلوتی منعقد خواهد بود .

آگهی‌های تسلیت

جناب آقای دکتر عباس صنعتی

مصیبت وارده را بخانواده محترم بخصوص آنجناب تسلیت عرض میکنم

مدیر باشگاه ورزشی نادر ـ دکتر مستوفیان

با نهایت تاسف مصیبت وارده را به خانواده هائیکه در فقدان جناب آقای علی اصغر خلوتی که عمری را در تقوی و پاکدامنی و فضیلت پیموده سهیم میباشند مخصوصا به بانوی معظمه محترمه‌همسر فقید سعیدوفرزندان برومندشان جناب آقای دکتر مهندس مصطفی خلوتی ـ جناب سرهنك مرتضی خلوتی ـجناب سرهنك مهندس ابراهیم خلوتی ـ جناب آقای دکتر حسن خلوتی‌ـتسلیت عرض صبر وشکیبائی همه را از خداوند متعال خواهانیم .

آـ۱۳۶۳۷ سرهنك نصرت‌اله قهرمانلو و بانو

مصیبت وارده به خانواده محترم فتحی و خلوتی را به عموم فامیل و خویشان آنمرحوم تسلیت عرض نموده و خود را در غم و اندوه آن خانواده محترم شریك میداند

آـ۳۶۳۵ سید احمد شافع

سرکار ستوان امیر صفائی

مصیبت وارده را از طرف خود و خانواده به آنجناب تسلیت عرض میکنم و خود را در غم شما شریك میدانم

آـ۱۳۶۰۳ سعید حلمی

با نهایت تاثر در گذشت ناگهانی شادروان علی‌حکمتی را بکلیه بازماندگان بویژه فرزندان برومندش صیمانه تسلیت عرض می نماید . سرهنك غلامعلی موثقی

کارمندان موسسه عمران خوزستان مصیبت وارده را بجناب آقای مرتضی سرمد معاون محترم نخست وزیر تسلیت عرض نموده صبر جمیل برای ایشان و خانواده محترمشان مسئلت دارند آـ۱۳۶۳۳

تیمسار سرتیپ نکوزاد فرماندهی محبوب

با یکدنیا تاثر فوت آقای اسمعیل پنبه چی رابحضور تیمسار فرماندهی و سرکار علیه خانم و آقای پنبه چی ریاست بانك سپه و بانوی محترمه صمیمانه تسلیت‌عرض نموده سلامتی تیمسار و خانواده گرام را از خداوند متعال مسئلت دارد .

از خرم آباد.سرتیپ‌احمدی‌ـ سرهنك ستاد امیر معزی

راههای پیشرفت اقتصادی

مسائل جدیدترین تحقیقات اقتصادی عصر حاضر

تصنیف نوکانان والیس

استادان دانشگاه کالیفرنیا

در دو جلد و ۳۷۰ صفحه

ترجمهٔ : حسین فرهودی

معلم جغرافیای اقتصادی دردانشگاه

از انتشارات کتابخانهٔ ابن سینا

خون شیر داروی‌سرطان‌است

جزئیات این بحث علمی

درشماره مردادماه مجله

شکار وطبیعت

۱ـ۲ آـ۱۵۹۰۸

جنك وصلح

دوره کامل ۱۶۰۰ صفحه

۱۲۰ ریال

انتشارات امیرکبیر

۱ـ۱۰ آـ۱۳۳۶۸

دکتر کاظم نجم آبادی

از آمریکا مراجعت و کافی السابق

آماده پذیرائی بیماران است

شاپرضا غربی چهارراه بیمارستان

پهلوی تلفن: ۴۷۳۲۲

بیماریهای آمیزشی ـ مجاری ادرار ـ سستی‌وناتوانی‌مردان ـ خیابان صفی علیشاه

دکتریحیی صدری


بانهایت‌تاسف در گذشت شادروان مادر وخواهرعزیزمان بانو فاطمه صنعتی را باطلاع اقوام‌و آشنایان میرساند . مجلس ختم آن مرحومه روز پنجشنبه سی ام تیر ماه جاری ساعت ۵تا ۷ بعد از ظهر در مسجد ارك منعقد خواهد بود

دکتر عباس صنعتی ـ حسن ترابی ـ حسین ترابی ـ اصغر ترابی ـ رضا فرزانه ـ حسن پاکدل‌ـدکترارسطوپور ـ دکتر فریدون امینی ـ دکتر کاظم موسوی ـ احمد پاکدل

با نهایت تاسف در گذشت شادروان بانو فاطمه‌والده جناب آقای دکتر صنعتی را باستحضار دوستان وآشنایان آنمرحومه میرساند . با اعلام تسلیت از طرف خود و کلیه کار کنان بیمارستان فیروز آبادی مجلس ختم آنمرحومه روز پنجشنبه سی‌ام تیر ماه از ساعت ۵ تا ۷ بعد از ظهر در مسجد ارك منعقد میباشد .

رئیس بیمارستان فیروز آبادی ـدکتر حشایخی

بعموم‌بازماندگان آنمرحومه‌مصیبت وارده‌را تسلیت‌میدهیم

نظر باینکه روز پنج شنبه سی‌ام تیر ماه جاری‌مصادف با روز چهلم در گذشت شادروان مرحوم حاج زین‌العابدین ملکی میباشد از ساعت ۵و نیم الی ۷ بعد از ظهر روز مزبور مراسم یاد بود در آرامگاه خانوادگی آنمرحوم واقع در حضرت عبدالعظیم باغچه علی جان بر گزار خواهد گردید .

آـ۱۳۵۷۳ یوسف ملکی

در گذشت فقید سعید حاجی دادوند را باطلاع اقوام و دوستان و آشنایان میرساند مجلس ختم آنمرحوم ازساعت ۴ تا ۷ پنجشنبه (فردا) در مسجد جامع شیلاتی واقع در تهران نو ایستگاه‌مدرسه خیابان ۱۵ متری منعقد خواهدبود

آـ۱۳۶۴۱ پرویز دادوند

مصیبت وارده را بعموم‌بازماندگان‌آنمرحوم تسلیت‌میدهیم

سرکار سرهنك خواصی

مصیبت وارده را تسلیت گفته سلامتی جنابعالی را از خداوند خواستارم . سروان دکتر منوچهر یوسفی

مصیبت وارده را بجناب آقای مرتضی سرمد معاون محترم نخست وزیر تسلیت عرض مینمایم .

آـ۱۳۶۶۱ حسن طباطبائی جلفائی

دوست عزیز جناب آقای دکتر ابوالحسن خلوتی

با کمال تاسف و تاثر مصیبت وارده را بجنابعالی و خانواده محترم تسلیت میگوئیم .

آـ۱۵۸۸۰ مصطفی منوچهری ـ هدایت ایمن

سرکار ستوان دوم امیر صفائی

افسران و درجه داران دانشکده مهندسی‌دانشگاه‌نظامی در گذشت نابهنگام همسر جنابعالی را صمیمانه تسلیت عرض مینمایند سرهنك مهندس فهیمی

با نهایت تاثر در گذشت ناگهانی مرحوم آقای علی حکمتی را بخاندان جلیل آنمرحوم بویژه فرزندان‌برومندش تسلیت عرض سلامتی همه آنخاندان محترم را از ایزد توانا خواستار است . سرهنك ستاد اردشیری و بانو

اتحادیه صنف طباخ و کله پز با نهایت تاسف فاجعه مولمه فوت مرحوم حاج سید حسن سجادی را که از مردان خیر و نیك نفس طهران بوده‌اند به بازماندگان آن مرحوم تسلیت میگویند .

از طرف هیئت مدیره صنف کله پز طهران مهرابی

زاهد عزیز

در مصیبت وارده بسرکار علیه خانم و شما خود را شریك میدانیم

جعفر منصوریان ـسیاوش گلسرخی ـ شاپورمنصوریان

جناب آقای مرتضی سرمد

ضایعه تاثر آور فوت برادر ارجمندتان را که از مفاخر علمی و ادبی ایران بود صمیمانه تسلیت عرض مینمایم .

ارادتمند ـ دکتر علی اکبر حکیم شوشتری

کارمندان شرکت سهامی نیروی برق‌وگازخوزستان

مصیبت وارده را به جناب آقای مرتضی سرمد معاون‌محترم نخست‌وزیر صمیمانه تسلیت عرض نموده صبر جمیل برای ایشان و خانواده محترمشان مسئلت دارند

بقیه آگهیهای ترحیم وتسلیت درصفحات۲۱و۲۳

# مك‌میلان بخروشچف اخطار کرد

مك‌میلان

لندن- خبرگزاری فرانسه - ۱۹ژوئیه -سخنگوی وزارت‌امورخارجه انگلیس امروز اعلام داشت که هارولد مکمیلان نخست‌وزیر انگلیس یك‌نامه خصوصی برای خروشچف‌نخست‌وزیر شوروی ارسال داشته است .

این‌نامه امروز در مسکو تسلیم وزارت‌امور خارجه‌شوروی گردید .

**قرائت در مجلس عوام**

امروزمك‌میلان نخست‌وزیرانگلیس در مجلس عوام متن نامه خود خطاب بخروشچف‌وپاسخ‌به یادداشت‌شورویها را باطلاع نمایندگان رسانید .

**مك‌میلان درنامه خود به خروشچف نوشته است : اگر حوادثی که در جهان پیش می‌آید همچنان ادامه‌یابد، روزی خواه در اثر اشتباه و خواه در اثر لغزش ، مواجه باوضعی خواهیم شد که رهائی از آن مقدور نباشد.**

مکمیلان در این نامه بخروشچف میگوید من قبول میکنم که شماموافق هستید با غرب کنار آمده و مصالحه کنید . ولی در شرایط فعلی ،تصور میکنم که باید شخصا اضطراب خود را از وضع جهان برای‌شما بنویسم . لزومی ندارد که مجددا به دلایل شکست کنفرانس سران ،قبل ازشروع آن اشاره نمایم .

تصور میکنم که شما باید برای مذاکره درباره مسائل مهم‌از اشکالات کوچك‌دیگر صرفنظر نمائید .

**دلیل‌بحران نیست**

تمام اعمال‌جاسوسی‌وکسب اطلاعات که دو طرف انجام میدهند علائمی از بحرانهای جهانی می‌باشد . ولی نمی‌توانند دلیل بحران باشند و ما سعی در از بین بردن این بحران داریم .

خروج هیئت نمایندگی شوروی از کنفرانس‌خلع سلاح و حادثه جدید هواپیمای «ار-ب-۴۷» ،حتی اگر آنطور که یاد داشت حکومت شما حاکی است ، صورت گرفته باشد نباید به آن جنبه بین‌المللی داد .

من با صمیم قلب از تمایل شما در راه‌تخفیف‌تشنجات‌بین‌المللی‌وهمزیستی مسالمت آمیزو بسط روابط بین‌المللی استقبال میکنم .

**درك نمیکنم**

**من نمی‌توانم امروز بخوبی هدف شما را درك کنم .ولی باید خاطرنشان سازم که حوادثی نظیر سر نگون کردن هواپیمای ار .ب.۴۷ ، حملات خرابکارانه‌ای بشمار میرود که بشدت خطرناك می‌باشد .**

**مکمیلان اضافه میکند اگرتمایلاتی که اخیرا در سیاست خارجی شوروی دیده میشود ادامه پیدا کند ممکنست که این وضع تصادفا منجر به‌درگیر شدن یك جنك اتمی گردد .**

از شما تقاضا دارم‌آنچه‌رامیگویم مورد توجه قرار دهید وتصور میکنم نوشتن این نامه وظیفه ای است که بعهده من میباشد .

**اختلاف سیستم ها**

مکمیلان پس از یادآوری‌اختلاف سیستم های سیاسی و اقتصادی که بین انگلیس و متفقین از یکطرف وشورویها از طرف دیگروجود دارد، تاکید میکند که باوجود این ملل‌دو کشور تمایل شدید دارند که در صلح زندگی کنند . من همیشه توضیح داده‌ام که اگر راه موافقت را ادامه دهیم بهدف خود که صلح باشد خواهیم رسید .

مك میلان سپس چنین نوشته است : **تهدید ما را از متفقین خود جدا نخواهد کرد و تحت تاثیر تبلیغات نیز قرار نخواهیم گرفت . ولی درعین حال‌میل‌داریم که‌تشنجات کنونی جهان تخفیف یابد .** اگر چین وضعی باید ایجاد شود راه‌آن همکاری برای کوچك‌کردن حوادث است نه بزرك کردن وقایعی که در حال حاضر بوجود آمدن‌آنهااجتناب ناپذیر بشمار میرود .

**توطئه در کنگو**

مك میلان سپس در نامه خود چنین مینویسد : من اطلاعیه شمارا که بموجب آن انگلیس وامریکا و فرانسه و بلژیك و آلمان غربی را متهم به توطئه برای از بین بردن استقلال کنگو نموده بودید خواندم . من‌از شمامی‌پرسم واقعا چنین چیزی ممکن است ؟

مك میلان سپس از تغییر شکل امپراطوری انگلیس به کشورهای مشترك‌المنافع که شامل۵۱۰میلیون نفر از اهالی جهان گردیده سخن بمیان آورده و مینویسد که‌در اکتبر آینده نیجریه ودر آوریل ۱۹۶۱ سیرالئون به استقلال نایل خواهند شد .

**مك میلان‌در پایان‌چنین‌مینویسد: مایلم اعلام کنم سیاست خارجی شوروی درباره حادثه جدید سبب**

بقیه در صفحه چهارم

## ماموریت مخفیانه وزیردفاع کوبا

مسکو - ۱۹ ژوئیه خبر گزاری فرانسه - اقامت رائول کاسترو وزیر دفاع کوبا در مسکو جنبه بسیار محرمانه گرفته است.

وزیر دفاع کوبا که ظاهرا میهمان دولت شوروی است ، در یکی از هتل های مرکزی شهر اقامت دارد ولی محل قطعی اوراهیچکس نمیداند هدف مسافرت رائول کاسترو رسما اعلام نگردیده ولی‌ناظرین امورسیاسی معتقدند که رائول کاسترو در بین اطرافیان برادرش فیدل کاسترو، بعنوان یکی از عناصر کاملا موافق نزدیکی شوروی و کوبا شناخته شده است .

ناظرین امور سیاسی پس ازشرکت مارشال زاخارف رئیس اداره امنیت شوروی در ضیافتی که توسط خروشچف بافتخار رائول کاسترو ترتیب داده شده ، باین نتیجه رسیده اند که احتمال دارد بین کوبا و شوروی اسنادی در زمینه یك موافقتنامه نظامی تهیه شده‌باشد که در آن حاکمیت کوبا در برابر هرگونه تجاوز خارجی تضمین شده باشد .

بموجب اظهار عقیده بعضی از ناظرین ، این سند ممکن است شکل یك پیمان دوستی داشته باشد .

## روش شدید آمریکا دربرابر شوروی

نیوپورت - رودآیلند - ۱۹ ژوئیه- پرزیدنت آیزنهاور ، هرتر و چندتن از کارشناسان عالیرتبه در کنفرانسی که به دعوت آیزنهاور بر پاشد شرکت کردند و پیرامون تبلیغات وسیع شوروی ولحن مخالفت آمیز آن دولت علیه آمریکا در سراسر جهان مذاکره و مشاوراتی بعمل آوردند .

دراین‌کنفرانس‌ازحادثه «ار.ب.۴۷» جنك داخلی کنگو ووضع کوبا نیز سخن بمیان آمد .

آنها در این کنفرانس که در اقامتگاه تابستانی آیزنهاور منعقد گردید ، تاکتیك خود را در برابر تبلیغات جهانی شوروی تعیین کردند.

پس‌از افتتاح جلسه ازهرتر سئوالاتی شد .

از جمله خبرنگاران از اوپرسیدند آیا روش شدید خروشچف وهیاهوی وی ،برای آن نیست که نخست‌وزیر روسیه میخواهد اختلافات داخلی شوروی را از نظر ها نهان سازد ؟ولی هرتر پاسخی باین سئوال نداد .

هرتر در مورد تحریکات شوروی گفت : این موضوعی است که مابايد بدقت‌آن‌رابررسی‌نمائیم .

هرتر در برابر یکی از سئوالات اظهارداشت : واکنش ما درمورد ایراد اتهامات وعملیات نادرست شوروی، یك واکنش کاملا شدیدی خواهد بود .

مارشال تیتو ، رئیس جمهوری یوگسلاوی، کوشش دارد که در میان دو جبهه شرق و غرب، جبهه سومی بوجود آورد. ازاینرو چندی پیش‌عبدالناصر رئیس جمهوری متحده عربی رابه‌بلگراد دعوت کرد. دراین عکس نیزتیتوبا ژنرال عبودرئیس جمهوری سودان، در یك ضیافت رسمی‌دیده میشود.

## سینمارکس- تراس وسالن نیاگارا

از ۲شنبه آینده نمایش‌میدهند

**خاطرات ایتالیا** سینماسکوپ رنگی

دوبله فارسی استودیو سانترال - بایکدنیا شرکت کنندگان

ششمین شرکت کننده :

**درس، مطالعه، تجسس وشاید هم چیزهای دیگر فکر وذکرمنه، اما اگر این ایزابل کوری‌شیطون بگذاره. راستی هیچ شده بدون پول، فقط بامقداری (رو) مسافرت کرده باشید (باشما دخترهاصحبت میکنم)**

**خاطرات‌ایتالیا**

پراز همه نوع ماجراست.

**اینگه - شاینر**

آ-۱۵۸۹۸

## چگونه ۳۰ سرباز ترك ناپدید شدند

سئول - ۲۰ ژوئیه - ۳۰ تن‌ازافراد تیپ ترکیه در کره که‌روز ۱۴ژوئیه خاك اینکشور را ترك‌گفت ، ناپدید شده‌اند . فرمانده تیپ پنجهزار نفری ترکیه در بندری که سربازان از آنجا عازم میهن خود بودند متوجه شدکه ۳۰ تن از افرادناپدید شده‌اند . بلافاصله این امر باطلاع مقامات کره ای رسید و پلیس کره پس از اندك تحقیقاتی گزارش داد که سربازان ترك بارفیقه های خود به کوهستانها گریخته‌اند و تحقیقات بعدی نشان داد که آنها فقط شبها برای خرید غذا پنهانی به دهات اطراف کوه‌می‌آیند .

شایع است که از تیپ ۵هزار نفری ترکیه صد ها نفر ناپدید شده‌اند ودر اکناف کره مشغول‌عیش و عشرت‌بامعشوقه های کره‌ای خود هستند . پلیس به تعاقب سربازان فراری پرداخته و روز دوشنبه ۱۱تن از آنها را محاصره کرد و دو تن نیز تسلیم‌مقامات نظامی شدند .

## شستشوی مغزی پاورز

واشنگتن -۱۹ ژوئیه -خبرگزاری فرانسه - کارمندان بر جسته‌وزارت امور خارجه امریکا معتقدند که فرانسیس پاورز خلبان هواپیمای سرنگون شده یو -۲ تحت عمل «شستشوی مغزی» قرار گرفته‌است

منابع مزبور به نامه هائی که خلبان مزبور برای خانواده خود ارسال داشته است اشاره‌نموده اند دراین‌نامه‌ها پاورزنه‌تنها محکومیت خود را قبول کرده بلکه اظهار داشته است که بر اثر اشتباه‌تحت نفوذ محافل سرمایه داری و میلیتاریستی امریکا قرار گرفته بوده است .

تاکنون هرگونه کوشش‌وزارت امور خارجه امریکا ، جهت کسب اجازه ارتباط مستقیم با پاورزبجائی نرسیده است . هرتر وزیر امور خارجه امریکا چندی قبل دربرابر کمیسیون امور خارجه مجلس‌سنای امریکا گفت هیچ قانون بین‌المللی وجود ندارد که دولت شوروی را مجبور کند با این‌درخواست‌موافقت نماید .


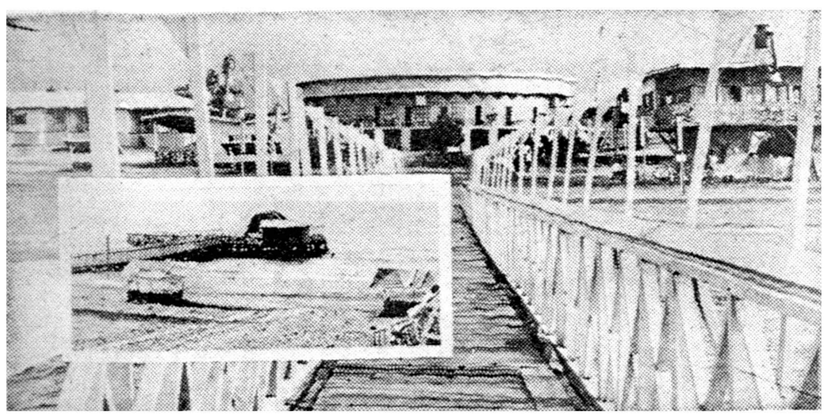

محل رزرو جا: خیابان پهلوی، بوت کلاب سابق تلفن ۶۴۴۴۹


شورای‌امنیت شکایت‌کوبارا بسازمان کشورهای امریکائی ارجاع‌کرد

سوبولف نماینده شوروی گفت:

# به کوبا دست نزنید !

والا همه قدرت نظامی شوروی بکار خواهد افتاد

## لاج پاسخ داد شوروی اشك تمساح میریزد وبادستهای آلوده بشورای امنیت آمده است

**به کوبا دست نزنید !**

سوبولف طی نطق طولانی خود گفت :**ما میگوئیم به کوبا دست نزنید کوبا را تنها بگذارید . وی افزود: اگر کوبا درخواست کمك نظامی کند شوروی بلا تردیدکلیه قوای نظامی خود را بخاطر کوبا بکار خواهد برد .**

امریکا فقط خود بر ضد کوبا فعالیت نمیکند بلکه دیگران رانیز وامیدارد به کوبا خنجر بزنند ، امریکا منبع الهام برای تجاوزعلیه کوبا شده است . شما انکار می‌کنید که امریکا تجاوز هوائی به کوبا نکرده است ولی پس ازحادثه یو -۲ دیگر کسی انکار وتکذیب شما را باور نمیکند . اگر امریکا مداخله نظامی در کوبا کند مردم شوروی راحت نخواهند نشست . این امر برای آنها مسلم شده‌است

**پایگاه نمیخواهیم**

**در محافل بالای شما نباید این فکر بوجود آید که شوروی قوای کامل خود رابکار نخواهد برد .**

سوبولف

**سازمان ملل - ۱۹ ژوئیه - آسوشیتدپرس - شوروی روزسه‌شنبه درسازمان ملل اعلام کرد که بلوك شرق ، کوششهای امریکا را برای سرنگون ساختن دولت‌انقلابی کوبا از راه مبارزه اقتصادی‌بی اثر خواهد ساخت .**

«سوبولف» نماینده شوروی‌گفت کشور های سوسیالیست آماده اعطای هرگونه کمك به فیدل - کاسترو هستند تا او را مطمئن سازند . سوبولف هنگامی صحبت کرد که شورای امنیت آماده اخذ آراء اعضای خود در مورد پیشنهاد آرژانتین و اکوادر مبنی بر ارجاع مناقشه امریکا - کوبا به سازمان کشور های امریکائی بود .

**باید محکوم کند**

وی گفت آنچه شورای امنیت باید انجام دهد اینستکه امریکا را بخاطر اعمال تجاوز کارانه علیه کوبا محکوم سازد . امریکای‌لاتین منبع پر ثروتی است که امریکا تمام آنرا استثمار میکند . وی اضافه کرد که امریکا متهم به تجاوزات علنی علیه دولت‌گواتمالا در ۱۹۵۴ نیز هست . کشور های امپریالیست دیگر نمیتوانند سلطه خود رابر کشور های امریکای‌لاتین برقرار سازند .

شما کوشش میکنید که در این میان که کشور های امریکا می - خواهند آزادی کامل بدست آورند از خطرات کمونیسم بین المللی صحبت کنید ، اما این کاربحران را حل نمیکند . نمیتوان مردم‌جهان رافریب داد .سیاست شوروی‌نسبت به کوبا روشن و قابل فهم است.

لاج

**بگذارید‌کوبا هر چه را که‌صلاح میداند انجام دهد .**

وی در طی سخنان طولانی خود همچنین گفت که ما احتیاج بپایگاه در کوبا نداریم ما دارای موشکهای قاره پیمائی هستیم که مسافات بعید را میپیماید . امریکا مشغول تربیت کردن داوطلبانی برای اعزام بکوباست . کوبااکنون هدف تجاوزات امپریالیسم قرار گرفته است . بر همه دنیا روشن است که امریکا میخواهد ازلحاظ اقتصادی کوبا را به خفقان دچار سازد .

درصفحه ٤


از فردا صبح در **رادیو سیتی**

دلهره‌آورترین فیلم ۱۹۶۰ سینمای امریکا - ماجرای مبارزه پلیس باقویترین باند جاسوسان بین‌المللی که برای رسیدن بمقصود ازهیچ جنایتی فروگذار نمینمودند

# مقصد توکیو است

«توطئه در توکیو»

باشرکت

رابرت واگنر-جون کالینز - ادموند اوبراین

آ-۱۵۸۵۲

# نیروی بلژیك پایتخت کنگو را تخلیه کرد

**شوروی ازآمریکا خواست تا ۲۰ نفر افسر خودرا ازکنگو خارج‌کند. دریادداشت شوروی گفته شده‌است درغیراینصورت، روسیه حق آزادی عمل را برای خود محفوظ میداند ـ داك هامرشولد روز شنبه وارد کنگو میشود**

**لئوپولدویل ـ رویتر ـ آسوشیتدپرس** قوای بلژیك تخلیهٔ لئوپولدویل را آغاز کردند وظاهرا ساعت ۱۷ روز شنبه به‌پایان میرسانند.

این موضوع رسما از طرف رالف بانچ نماینده ملل متحد درکنگواعلام شده است.

گفته میشود که قوای مذکور به پایگاههای بلژیکی در کنگو باز خواهند گشت، ولی بنظر نمیرسدکه بلژیك منتقل شوند زیرا طبق قرارداد میان‌بلژیك‌و دولت جدید ـ الاستقلال کنگو این پایگاهها در اختیار بلژیك است.

**اعلامیه مشترك**

براثر مذاکرات ژنرال هورن سوئدی فرمانده نیروی اعزامی ملل متحد و رالف بانچ از یك طرف و فرماندهی بلژیك و سفیر آن‌کشور در کنگو از طرف دیگر این تخلیه صورت میگیرد.

در اعلامیه مشترك گفته شده است که قوای بلژیك فرودگاه لئوپولدویل را پس از رسیدن گردان سوئدی وابسته به قوای ملل متحد تخلیه خواهند کرد و به آن‌گردان تحویل میدهند.

**منتقل گردیدند.**

بروکسل ـ قسمتی از قوای‌بلژیك که تخلیهٔ لئوپولدویل را آغاز کردند به رواندا اوروندی‌که زیرنظربلژیك اداره میشود منتقل شدند.

گزارشهای رسیده حاکی است که‌در این‌ایالت‌که ازطرف‌سازمان‌ملل تحت حمایت بلژیك قرار گرفته جنگهای خونینی میان قبایل محلی صورت گرفته است.

بهمین‌سبب دو گروهان جدیدنیز از بلژیك به رواندا اوروندی اعزام شده‌اند.

**سفر هامرشولد**

**سازمان ملل متحد ـ داك‌هامرشولد دبیر کل سازمان ملل متحد روز شنبه به لئوپولدویل عزیمت خواهد کرد.**

وی ضمنا به پرتوریا مسافرت میکند تا طبق دستور شورای‌امنیت راجع به رفع تبعیضات نژادی با دولت افریقای جنوبی مذاکره کند.

**شهر را تصرف کردند.**

**بروکسل ـ ۱۹ ژوئیه ـ رادیو دولتی بلژیك امروز اعلام کرد که رادیو محلی بوینا در ایالات شرقی کنگو ۲٤ ساعت خاموش شدظاهرا این شهر بدست قوای شورشی سیاهپوست افتاده است.**

وزارت دفاع بلژیك اعلام‌کرد که پس از وصول چند علامت‌تلگرافی این رادیو خاموش شد وبلافاصله دولت بلژیك به چتربازان خوددستور داد شهر مذکور را اشغال واروپائیان را نجات دهند.

بمحض ورود چتربازان به شهر سیاهپوستان شورشی گریختند و ۱٦٦ اروپائی که مورد غارت وتجاوز قرار گرفته بودند آزاد گشتند.

**اعدام شدند**

لئوپولدویل ـ دو بلژیکی که با هلی کوپتر برای مذاکره در مورد آزادی اروپائیان منطقه نیس ویل رفته بودند بدست قوای شورشی اعدام شدند. این حادثه روزیکشنبه گذشته روی داده است. یکی از دستگیر شدگان پسر فرماندارسابق بلژیکی کنگو بوده است.

**مصاحبه لومومبا**

لوپولدویل ـ با خروج‌قوای‌بلژیك از پایتخت کنگو نخست وزیرکنگو لومومبا و رئیس جمهوری این‌کشور کازاووبو به لئوپولدویل بازگشتند. آنها چند روز بود مقر کار خود را به استانلی ویل انتقال داده بودند. هنگام مراجعت‌به‌لئوپولدویل لومومبا اظهار داشت که ما به کمك موثر و فوری احتیاج داریم، خواه این کمك را شوروی بما بدهد خواه امریکا این مطلب برای ما فرق‌نمی کند، چون احتیاج به کمك‌بهیچوجه یك مسئله ایده‌ئولوژیك نیست.

**ایجاد مزاحمت**

بما قول داده شد که به محض ورود نیرو های ملل متحد بلژیکی ها بروند اما اکنون هم سازمان‌ملل متحدبااینجانیرو داردوهم بلژیکی ها. آنها نه تنها برای ملت کنگو ایجاد مزاحمت میکنند، بلکه‌سلاح های سربازان را که متعلق به ارتش بلژیك است میدزدند.، برای ما روشن نیست که بلژیکیها بچه‌حقی برادران ما را میکشند، آنها نه تنها تصمیمات سازمان ملل را زیر پا میگذارند، بلکه به دستورات‌دولت من و مصوبات پارلمان کنگو نیز توجهی ندارند. دولت بلژیك به قراردادی که با مستعمره سابق‌خود بسته احترام نمیگذارد.

در اینجا کازاووبو رئیس‌جمهور وارد بحث شده و گفت که ماقادریم در همه جا نظم رابرقرار کنیم اماهر بار که دست به این کار زده‌ایم بلژیکیها وارد معرکه شده وایجاد اشکال کرده‌اند.

فیدل کاسترو گفت:

# آمریکاسفیرمارا باپول خرید!

**نخست‌وزیرکوبا گفت مسیحیان قلابی ازامریکا پول میگیرند و در کلیساها بجای دعا علیه من توطئه میکنند**

فیدل کاسترو

**هاوانا ـ ۱۹ ژوئیه ـ یونایتدپرس ـ فیدل کاسترو بدنبال یك بیماری طولانی چند روزه از بستر برخاست و کشیشان کلیسای کاتولیك راکه تظاهرات ضد انقلابی روزهای شنبه و یکشنبه را رهبری میکردند قبیح نمود و آنها را فاشیست نامید.**

وی اعلام کرد که وزارت خارجه امریکا دوستان قدیم خود راتطمیع میکند و بارشوه و پول آنان رابه اخلال و خرابکاری وامیدارد. فیدل کاسترو که از تظاهرات دو سه‌روزه آنها بجوش آمده بود مسیحیان‌قلابی را باستهزا گرفت و گفت آنان در کلیسا بجای دعاوندبه توطئه‌ودسیسه میکنند.

**سکوت راشکست.**

وی از «مسیحیان واقعی» دعوت کرد که از صفوف مسیحیان قلابی خارج گردند. فیدل کاسترو نخست وزیر جوان کوبا که‌بیماری چند روزه او را ازپا انداخته و رنگش زردشده بود با شدت اظهار داشت که این مسیحیان قلابی معابد را به‌سنگرهای ضد انقلابی و ضد کوبا بدل‌کرده‌اند

نطق سه ساعته و پرجوش و خروش فیدل کاسترو که معلوم بود دوران نقاهت را میگذراند یك‌سکوت ده روزه را شکست.

**پول داده‌اند.**

فیدل کاسترو ادعا کرد مدارکی دارد که نشان میدهد که بیکی از سفرای کوبا مبالغ معتنابهی پول داده‌اند. وی گفت با اسناد مدلل ثابت میکنم که امریکا عده‌ای از کوبائی ها را تطمیع کرده است که اگر از کشور ما بگریزند و درخارج به انتقاد از فیدل کاسترو و تبلیغات علیه انقلاب کوبا بپردازند، امریکا از جان ومال آنها حمایت میکند.

**فیدل‌کاسترو گفت آن سفیر کوبائی که از سوی وزارت خارجه امریکا تطمیع شده است مبلغ ٤۰ هزار دلار نقد یکجا دریافت کرد و باو وعده داده شده که ماهیانه نیز دو هزار دلار بگیرد.**

**فراموش کرده بودند.**

فیدل کاسترو در این هنگام‌برای تائید سخنان خود چند مدرك دراین زمینه نشان داد که تماشاچیان تلویزیون آنها را دیدند. آنگاه فیدل کاسترو که پشت میز نشسته بود با حالت نومیدانه‌ای گفت‌متاسفانه نامه‌ای راکه وزارت خارجه امریکا به این سفیر کوبائی نوشته است فراموش کرده‌اند برایم بیاورند اگر چه وی از برزبان راندن نام این سفیر خودداری میورزید اما هویدا بود که منظور وی «خوزه سیر و کاربونا» نامزدسفارت کوبا درامریکا است که انتقادات وی در ماه گذشته از رژیم فیدل کاسترو ضربه ناراحت کننده‌ای بر انقلاب کوبا بود.

**حمله به‌کلیسا**

فیدل کاسترو از تماشاکنندگان و مستمعین تلویزیون سئوال کرد که چگونه ممکن است هجومنو کاریلو» و«سیرو کاردونا» بدون اخذ رشوه از امریکا زندگی کنند؟ چه کسی بآنها پول میدهد؟ چه‌کسی آنها را تائید میکند؟ همه میدانند که وزارت خارجه امریکا!

کاسترو اظهار داشت که این بخش دلارهای امریکا بود که‌موجب شد سردبیرمجله‌معروف «بوهمیا» که از طرفداران انقلاب بود بعزلت‌پناه برد و سکوت کند. فیدل کاسترو به کلیسا حمله شدیدی کرد و کشیشان اسپانیائی کوبارافاشیست و فالانژیست خواند و گفت آنها از پیروان رژیم دست راستی فرانکو هستند.

**خنجر زدن بانقلاب.**

باید دانست که ۵۰۰ تن از۷۰۰ کشیش کوبا اسپانیائی هستند. وی گفت گروه قلیلی برای آنکه‌بر انقلاب خنجر بزنند، در کلیساپناه گرفته‌اند. آنها از کسانیکه فقرارا ۰ ۰ متشمار میکنند و شعارشان خود پرستی است الهام میگیرند. فیدل کاسترو گفت مسلم است که دانشجویان مستقل‌دانشگاه «ویلانوا» که‌همه‌از خانواده‌های ثروتمندهستند باید با انقلاب مخالف باشند.

**باید تخلیه کنند**

**لندن ـ آندره گرومیکو وزیر خارجه شوروی به کاردار امریکا در مسکو گفت که دولت شوروی میخواهد فورا بیست افسر امریکائی که در لئوپولدویل بسر میبرند از کنگو خارج شوند.**

این مطلب رسما توسط رادیو مسکو منتشر شده است.

در یادداشتی که گرومیکو به کاردار امریکا در مسکو تسلیم کرد گفته شده است:

حکومت شوروی ضرور می داند که اعلام نماید اگر حکومت امریکا از خروج افسران مذکور از کنگو خودداری نماید، دولت شوروی آزادی عمل‌خود را در کنگومحفوظ مدارد.

**برای کمك رفته اند**

واشنگتن ـ سخنگوی وزارت خارجه امریکا گفت تقاضای شوروی برای خروج ۲۰ افسر و سرباز امریکائی‌از لئوپولدویل در حکم اقدام جدیدی برای مغشوش ساختن اوضاع بشمار میرود.

لینکلن وایت اعلام کرد که این افسران وسربازان امریکائی برای‌کمك به ورود قوای ملل متحد و ترتیب وسایل حمل و نقل به کنگوآمده‌اند.

**تجاوز امریکا**

**پکن ـ جمهوری خلق چین اعلام‌کرد که باید «قوای متجاوز بلژیك» هرچه زودتر کنگو را تخلیه کنند.**

در اعلامیه‌ای که بهمین مناسبت منتشر شده حکومت چین پشتیبانی خود را از مردم کنگو در مبارزه علیه تجاوز و دخالت امپریالیسم اعلام‌می دارد.

حکومت چین امریکا را نیز به تجاوز کنگومتهم ساخته ومیگوید اینهاباید جلو این تجاوز را بگیرند.

**عزیمت به تیس ویل**

**لئوپولدویل ـ یك واحد هزار نفری ازقوای مراکشی ملل متحد به‌تیس‌ویل که مرکزسربازان‌شورشی سیاهپوست است اعزام شدند. هنگام ورود این سربازان مردم به آنها دسته های گل تقدیم کردند و ابراز احساسات شدید نمودند.**

**در بندر ماتادی‌نیزبتدریج سربازان شورشی سیاهپوست حاضر شده‌اند دست از اغتشاش بردارند و بانیروی مراکشی ملل متحد که وارد شهرشده است همکاری کنند.**

**هواپیما های روسی**

**مسکو ـ دولت شوروی اعلام کرد که پنج هواپیمای نیرو بر در اختیار دولت غنا میگذارد تا نیرو های‌بیشتری به کنگو بفرستند این هواپیما ها طبق در خواست دولت غنا برای حمل سربازان این کشور به کنگو اعزام میشوند.**


از روز دوشنبه سوم خرداد

در سینماهای **سعدی ـ امپایر**

**بزرگترین شاهکار سینمای فرانسه**

عالیترین وآخرین‌اثر نابغه مشهور **رنه کلر**

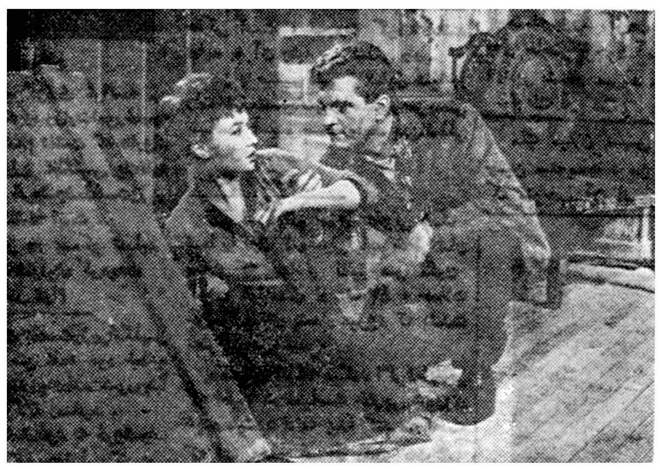

**دروازه پاریس**

**PORTE DES LILAS**

دوبله بفارسی ـ پانورامیك

باشرکت:

پیربراسور ـ هانری ویدال ـ دانی کارل

وگیتاریست معروف ژرژ براسن

ASH. N.A. Co.



فیلم بزرك **فاتح ژاپن** فقط ٤ شب دیگر

در **سینما امپایر** ادامه دارد

آ ـ ۱٦۰۰۲



از فردا صبح

سالن مجلل تراس باشکوه **سینما تهران**

**نرگس ـ پردیپ کمار**

در فیلم

**عدالت**

دوبله بفارسی

یك فیلم تکان دهنده و باعظمت شاهکار جاودانی ستارهٔ بیرقیب نرگس که یکبار دیگر خاطره فیلم بزرگ مادر هندرا تجدید مینماید.

آ ـ ۱۵۸۸۲


# بکوبا دست نزنید!

**بقیه ازصفحه سوم**

**اجازه نمیدهیم**

سازمان ملل ـ نیویورك ـ ۱۹ ژوئیه ـ یونایتد پرس ـ پس از سخنان تهدید آمیز و شدیداللحن سوبولف نماینده شوروی کابوت‌لاج نماینده امریکاپا خاست و در یك نطق طولانی پاسخ اظهارات نماینده شوروی راباشواهد و دلایل داد.

لاج گفت امریکا اجازه نمیدهد که‌کمونیسم بین المللی در کوبا وامریکای جنوبی نفوذ خود را مستقر سازد. لاج متذکر شد که آقای خروشچف تهدید کرده‌است با موشك از تجاوزامریکاجلوگیری خواهد کرد. ولی من باید تکبار دیگر بازگو کنم که‌نه ما و نه سازمان کشور های امریکائی از این تهدیدات هراس نداریم واین سخنان ما را از اقدامات خودبرای مقابله با کمونیسم بین المللی در نیمکره غربی باز نمیدارد. اگر شعار شوروی اینست که به کوبا دست نزنید ما نیز میگوئیم بما دست نزنید. بدوستان ما که باما متفقند دست نزنید. ما را راحت نگذارید.

**اشك تمساح**

لاج افزود که جای بسی تاسف است که محیط شورای امنیت‌در جریان دعوای امریکاکوباباسخنان سخت و تهدید آمیز آقای‌سوبولف آلوده شده است اما اگر کس دیگری این سخنان را میگفت‌من باراحتی نگران میشدم.

وی گفت شوروی‌برای کوبااشك تمساح میریزد آقای سوبولف شما و دولت‌متبوعه‌شما با دستهای آلوده باین دادگاه قدم میگذارید. لاج‌درموردتاظهارات سوبلف پیرامون فشار اقتصادی گفت: چرا شوروی اعمال خود را در مجارستان بیادنمی آورد؟ در هیچ کجای دنیا مثل شوروی ملل کوچك را تحت فشار شدید قرار نمیدهند. لاج بعنوان مثال، رفتار خشونت آمیز و فشار اقتصادی شوروی ها را نسبت به ازبك ها و مجارها ذکر کرد.

سپس وی در مورد آزادی که شوروی ادعا می کند در اردوی‌شرق حکمفرماست به مقایسه استالین و باتیستا دیکتاتور سابق کوبا پرداخت و افزود باتیستا نمونهٔ کوچکی از استالین بود.

# مك میلان بخروشچف اخطار کرد

**بقیه از صفحه سوم**

**اضطراب عمیق من گردیده است.**

لندن ـ ۱۹ ژوئیه ـ رویتر ـ هارولد مکمیلان در مجلس عوام انگلستان اظهار داشت:

ضمن مذاکراتی که اکنون در واشنگتن جریان دارد پیشرفت هائی در مورد تعدیل یا بهبود شرایط مربوط باستفاده امریکا از پایگاه هائی که در انگلستان دارد بدست آمده‌است.

وی‌اضافه کرد سیاست انگلستان کماکان این خواهد بود که‌بامریکا اجازه استفاده از پایگاهها رابدهد، زیرا این امر بنفع هر دو کشور میباشد.

یك نماینده کارگر بنام «جفری» خاطر نشان ساخت کلیه پروازهائی که امریکائیها میخواهند درحدود مرز های شوروی انجام دهند باید قبلا باطلاع دولت انگلستان برسد.

مکمیلان در پاسخ گفت‌این‌مسئله بطور کامل در مذاکرات من ورئیس جمهور امریکا موردتوجه‌قرارخواهد گرفت.

**مکمیلان در پاسخ سئوال یکی از نمایندگان گفت قصد ندارد به چین سفر کند ودرحال حاضرتصور نمیکند که فرصت مساعدی برای مسافرت چونلای نخست وزیرچین بانگلستان وجود داشته باشد.**

**معقول و منطقی**

لندن ـ رویتر ـ ۱۹ ژوئیه ـ گیت اسکل رهبر حزب کار کر انگلستان در مجلس عوام خطاب‌به نخست وزیر انگلستان گفت:

«من احساس میکنم که ملت به گرمی از بیانیه شما استقبال‌خواهد کرد.» **بعقیده من شما در اتخاذ چنین لحن صادقانه ای برای‌خطاب به خروشچف محق بوده اید.**

بنظر من زبانی که در خطاب به خروشچف بکار برده اید، معقول ومنطقی بوده‌وامیدوارم که‌خروشچف نیزبا همین‌روحیه بیانیه شماراتلقی کند.»

**سپس گیت اسکل باقدامات مثبتی که میتواند از طرف دولت انگلستان برای تخفیف تشنج جهانی صورت پذیرد اشاره کرد و گفت مثلاما میتوانیم بروسیه اعلام داریم که باشرکت چین وهنددرمذاکرات آینده مخالفتی نداریم.**

گیت اسکل باعلامیه ستادارتش امریکا اشاره کرد که گفته بود پرواز هواپیما های امریکائی در نزدیکی مرز های شوروی برای‌آن صورت میگیرد که متحدین ایز کشور قوت قلب دهد و آنها را متوجه آمادگی دائمی امریکانماید.

**وی سپس گفت بهتر است‌آقای مکملان باطلاع‌دولت‌امریکابرساند که مابه اقدامات تشویق آمیز و تشجیع کننده ای از این قبیل احتیاج نداریم.**

**مسکو انتقادکرد**

**لندن ـ ۱۹ ژوئیه ـ اسوشیتدپرس شورویها روز سه شنبه نخست ـ وزیر انگلیس مکمیلان را متهم کردند که در مورد حادثه هوائی «ار ـ بی ـ ٤۷» گناه را از گردن گناهکار برداشته به گردن‌بیگناه گذاشته شده‌است.**

رادیو مسکو اظهارات مکمیلان را دراین باره که شورویها درمورد سرنگون ساختن هواپیمای ار ـ ب ـ ٤۷ مسئولیت سنگینی دارند مورد بحث قرارداد واز وی انتقادکرد.

رادیو مسکو بالحن شدیدی‌گفت مکمیلان باکمال افتخار اظهار داشته است که دولت انگلستان کماکان سیاست سابق خودرا در مورد اعطای پایگاه بامریکا تعقیب خواهدکرد.

# شوروی وبحران کوبا

**بقیه ازصفحه دوم**

خودرا بحل‌اختلافات دو کشور در سازمان کشور های امریکائی ابراز داشته است باین ترتیب انتظار میرود بحرانی که از یکماه پیش در منطقه کارائیب ایجاد شده‌است بزودی برطرف شود.

امشب نیز شورای امنیت بدرخواست نماینده شوروی برای رسیدگی باوضاع کنگو تشکیل جلسه میدهد. اما باید درنظر داشت که شوراتصمیم‌خودرا دراین باره‌اعلام کرده و وظیفه‌برقراری نظم و آرامش‌را بعهده نیرو های سازمان ملل متحد گذاشته‌است. تنها هدف شوروی از تشکیل این جلسه استفاده از کرسی شورای امنیت برای حمله بغرب و تشدید جنك تبلیغاتی است.

خروشچف عامل اصلی حوادث کنگو را توطئه امپریالیسم امریکا میداند درحالیکه میدانیم ایالات متحده حتی در برابر درخواست دولت کنگو حاضر نشد نیروهای نظامی خود را باین کشور بفرستد.

سیاست کنونی شوروی در کوبا و کنگو جزئی از نقشه‌هائی است که کرملین برای توسعه نفوذ خود در امریکای جنوبی وافریقا طرح کرده است ولی بطوریکه دیدیم پشتیبانی خروشچف از جمال عبدالناصر در حوادث کانال سوئز و حمایت او از ژنرال قاسم در انقلاب ۱۹۵۸ نتوانست این دولتها را در اردوی کمونیسم وارد کند در مورد افریقای مرکزی و امریکای جنوبی نیز تصور نمیرودروسها بتوانند نقشه های دیرین خودرا بااینگونه صحنه سازیها جامه عمل بپوشانند.

# خاطرات ایدن

ترجمه : غلامحسین صالحیار

-۱۴۶-

## ترازنامه

آنچه در سوئز انجام‌شد یك اقدام کوتاه مدت اضطراری بود که قرین موفقیت گردید ، و از طرف دیگر کوشش برای جلوگیری از یك تباهی طویل المدت بشمار میرفت که نتایج آن هنوز مورد تردیداست آنطور که ناصر مقاصد خودرا اعلام کرده بود، تصادم بین اسرائیل و مصر اجتناب ناپذیر بشمار میرفت و هروقت این تصادم انجام میگرفت، صلح‌عمومی را موردتهدید قرار میداد. بهتر آن بودکه این حادثه در زمانی که مصر آنرا انتخاب میکرد روی ندهد.

باتوجه به مداخله سریع انگلیس و فرانسه،انفجار حتمی‌الوقوع میان اسرائیل و مصر نمیتوانست در هیچگونه شرایط دیگری بهتر از آنچه انجام شد ، صورت پذیرد درتحلیل آخرین باید گفت جهان از این مسئله منتفع گردید که این حادثه‌چندماه بعد، که امکان داشت نتایج آن باتوجه بدیگر حوادث جهانی بسیاروخیم‌تر باشد ، صورت نگرفت.

ما از لحاظ هدفهای کلی‌خود پیروز نشدیم . مانتوانستیم بین اعراب و اسرائیل صلحی برقرار کنیم و کنترل‌بین‌المللی را برکانال اعمال نمائیم . معذالك این واقعیتی است که موفقیت هائی نصیبمان گردید. ضعف نظامی مصر بخوبی نمایان شد و این امر بخصوص از لحاظ همسایگان این کشور مورد توجه کامل قرار گرفت . از همان روز آغاز شکست مصر در صحرای «سینائی»شانس تشکیل امپراطوری ناصر، گرچه برای همیشه نمرد ، ولی بنحو قابل ملاحظه‌ای تقلیل یافت . تاآنجاکه حتی سودان برای مقاومت در برابر دعاوی مصر نسبت به مرزهای ساحلی خویش کوچکترین تردیدی به خودراه نداد. بعید بنظر میرسد که ناصر یاهریك از رهبران دیگر کشورهای عربی درآینده نزدیك آماده باشند که بدون کمك خارجی دست به نبردی برای قلع وقمع اسرائیل بزنند .

## خوشبینی کمتر

در مقابل ،ناصر بعنوان فرمانروای مصر سرکار باقی ماند درحالی که هوسها و جاه طلبی های وی هنوز خطرناك است کانال تحت تسلط وی قرار گرفته و سوریه بصورت جزئی از امپراطوریش درآمده است . این مراقعه منجر به ایجاد «دکترین آیزنهاور» گردید و بدنبال آن مداخلهٔ ما حد اقل به دوران خوشنودی و خوشبینی درخاورمیانه خاتمه‌داد. در تابستان سال بعد مداخله انگلیس و آمریکا در اردن و لبنان صورت گرفت . این امر کمك کردتا مانشان دهیم که حاضر نیستیم منطقهٔ خاورمیانه را در برابر خطر توطئه و نفوذ دیگران باز و بلا دفاع بگذاریم. اما اینها پیروزیهای موضعی بشمار میرفت و مشکل اساسی هنوز وجود داشت .

یکسال ونیم پس‌از این حوادث یك عصیان نظامی در عراق منجربه قتل پادشاه ،ولیعهد نوری سعید نخست‌وزیر ،اعضای خاندان آنهاوعده‌ای دیگر گردید.

(ناتمام)

بنگاه پارکر چهارراه قوام السلطنه
بزرگترین نمایشگاه قلم خودنویس درایران

## ابتکارجدید برای استفاده ازیخ درکشاورزی

رادیو کراچی - اهالی برانزویل در شمال پاکستان در ارتفاع شانزده هزار متر از سطح دریا توده های یخ را جمع آوری کرده و از آنجا مرتب آب کافی برای غلات خود بدست می‌آورند .

جمع‌آوری توده های یخ در محل مخصوصی مستلزم دقت و زحمات زیادی است .

این توده‌های یخ پس از آنکه در محل مخصوص قرار داده شد ، سال بسال در نتیجه نزول‌برف حجم بیشتری پیدا میکند،ومقدار زیادی‌آب‌دردسترس کشاورزان قرار میگیرد .

## فیلم‌برداری پس از سیاستمداری!

هالیوود - ۱۹ژوئیه - آسوشیتدپرس - پل‌باتلر - رئیس سابق کمیته ملی حزب دموکرات قرار است بریاست یك سازمان جدید فیلم برداری که در هالیوود فعالیت خود را آغاز میکند انتخاب‌گردد .

در جلسه مشاوره‌ایکه در «بوهیلز» تشکیل شد او نیز با کرك دوگلاس فرانك سیناترا - تونی کورتیس و دهها هنرپیشه معروف دیگر دور یك میز نشست و در مباحثات آنها شرکت کرد !

## شکارچی بی‌احتیاط جنگلی‌رابه‌آتش کشید

کالیفرنیا - یونایتد پرس - ۱۹ ژوئیه - سه روز است که جنگلهای ناحیه (ازوسا) در استان کالیفرنیا دستخوش حریق شده و شعله های آتش ودود را از۲۰ کیلومتری بخوبی میتوان دید .

حریق تاکنون ۴۰۰ هکتار از جنگل را بکام خود فرو برده و خسارتی متجاوز از ۳۰ هزار دولار وارد ساخته و هر لحظه دامنه آن گسترش میابد. علت وقوع حریق آتش ته سیگار یك شکارچی بی احتیاط بوده است . در حدود ۵۰ نفر از کسانیکه در نواحی جنگلی مسکن داشته‌اند تاکنون ناگزیر از ترك مساکن خویش گردیده‌اند.آنها میگویندبدرجنگل‌ماطوفان آتش‌برخاسته واین طوفان مدهش همه چیز را درکام خود میکشد .

## انگلیس‌اتهامات شوروی را ردکرد

مسکو-خبرگزاری‌فرانسه-۱۹ ژوئیه بامداد امروز دولت انگلستان به یاد داشت شوروی ها پاسخ داد . یاد داشت در بارهٔ هواپیمای ار.ب.۴۷ امریکائی‌بود که‌برفرازآبهای‌مورمانسك توسط یك هواپیمای روسی سرنگون شده بود یاد داشت جوابیه دولت انگلستان توسط سفیر کبیر دولت انگلیس در مسکو به وزارت امور- خارجه شوروی تسلیم گردید .

در این یاد داشت دولت انگلستان اتهامات شورویها را رد کرده و خاطر نشان ساخته است که هواپیما درسی میلی آبهای شوروی سر نگون شده و اتهامات شوروی بیمورد است

دولت انگلیس نمیتواند اقدام‌دولت شوروی‌راعلیه‌پروازهواپیمای امریکائی در آبهای بین‌المللی که کاملا یك عمل قانونی بشمار میرود،به پذیرد و آنرا عمل تجاوز کارانه نداند .

## ۲۰۰ معدنچی زیرخاك ماندند

سالنوجیتر - خبرگزاری فرانسه- ۱۹ ژوئیه - در معدن آهن (هانورش ترو ) واقع در ناحیه سالنوجیتر - بعلت یك‌انفجارشدید وحریقی که بامداد امروز روی‌داد ۲۰۰ نفر معدنچی در اعماق زمین محبوس شدند . پس ازکوششهای فراوان دسته های‌نجات وامدادی موفق شدند دالانی ایجاد کنند و در وهله اول ۱۶۰ نفر معدنچی را خارج نمایند . عده معدنچیانی که هنوز در معدن زندانی هستندمعلوم نیست .

تاکنون جسد ۲۶ نفر از زیر خاکها خارج شده است . دسته‌های نجات کوشش دارند دیواری ازشن بین ناحیه حریق زده وسایرقسمتها ایجاد کنند .

مشکل طلاق راچگونه باید حل کرد؟
کتاب طلاق وتجدد
تألیف : مهدوی عادوی قاضی دادگستری باتجربه
تحلیل دقیقی بین بحث زوجین و مشاهدات علاقمندان گذاشته است

## مانور عظیم ارتش سوریه

دمشق-۱۹ژوئیه-آسوشیتدپرس - ارتش اول جمهوری متحده عربی (ناحیه سوریه) امروز دست بمانور عظیمی زد که فرماندهی نظامی آنرا پیروزی بزرگی برای این ارتش تلقی کرده‌اند . ژنرال جمال فیصل رئیس ستاد ارتش جمهوری متحده ضمن پیام تبریکی بعنوان فرماندهان این مانور خاطر نشان ساخته که انجام مانور مذکور دلیل دیگری بر آنست که جمهوری عربی اکنون مقتدر ترین ارتش ضربتی خاور میانه را در اختیار دارد . با این مانور ثابت شد که‌ارتش اول جمهوری متحده عرب بخوبی قادر بدر هم شکستن دشمنان و پیروزی در نبرد قاطع آینده است منظور ژنرال جمال فیصل از این اظهارات بدون شك اشاره به اسرائیل بوده است .

## بمب افکن اتمی سقوط کرد

لندن - خبرگزاری فرانسه ۱۹ ژوئیه - بامداد امروز یك‌هواپیمای بمب افکن جت انگلیسی از نوع ویکتور که قادر بحمل بمب‌اتمی بود در نزدیکی نورفلك آتش‌گرفته وسقوط کرد . یکی از خلبانان در اثر این واقعه کشته شد و سه‌نفر سرنشین دیگر سالم میباشند عده زیادی از مردم این هواپیمای‌بزرك را در حالیکه سر آن بطرف زمین منحرف شده و دو د وآتش از آن خارج میشد در آسمان نور فلك مشاهده کردند .

روغن نباتی زیتون
آ-۱۵۸۲۶

سرویس وتشکیلات منظم
د.ال.و
رمز موفقیت آن در دنیا است
شرکت سهامی پخش لینولئوم ایران
نماینده معظم‌ترین کارخانجات لینولئوم دنیا
باتجربیات چندین ساله فن پوشش کف ، کادر فنی زیر نظارت مستقیم متخصصین آلمانی انجام وظیفه مینماید تا رضایت کامل مراجعین را تامین نماید
شرکت سهامی پخش لینولئوم ایران : چهارراه کالج - تلفنهای ۴۱۰۴۰ - ۴۷۰۷۰
آوازه

گرمای سوزان تابستان
طاقت فرساست !

ولی شما با داشتن
کولر کریر
بگرما لبخند بزنید !
کولر کریر بدست کسانی ساخته شده که صنعت تهویه مطبوع رابوجود آورده وبیش ازنیم قرن رهبری کرده اند
نماینده انحصاری :
شرکت شعله خاور : تخت جمشید - چهارراه بهار .
Carrier
گازن آلمی زیبا

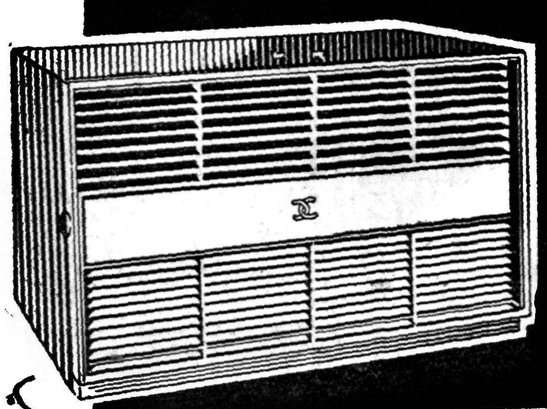

لباس شما پوست گرگدن نیست !
چنگ زدن لباس ازدوام آن میکاهد
بالباسشوئی « گالا » چندین ساعت ازوقت گرانبهای خودرا بیهوده برای رختشوئی تلف نخواهیدکرد . گالا ازوسایل لازم برای کدبانوی باسلیقه !
Gala
گازن آلمی زیبا
نماینده انحصاری : شرکت سهامی فیروز خیابان سعدی

# اطلاعات اقتصادی

## تهران بزرگ

دردو مقاله گذشته خود باین نتیجه رسیدیم که‌تمرکز قدرت دستگاههای اداری درتهران ودخالت دولت دراکثر امور مردم‌شهرستان هارا وادار میکند که شهرخود رارها کردهو بتهران سرازیر شوند . مردمی که سابق‌براین در شهرستانها تجارت میکردند اکنون‌میبینند که‌ادامه کارشان بدون مراجعه بوزارتخانه‌ها عملی نیستو ادارات محلی بدون‌کسب اجازه مرکز نمیتوانند تصمیم بگیرند و کسب موافقت تهران هم‌بسهولت انجام پذیرنیست لذامراکز کارخودرا در شهرستانها تعطیل نموده وخانه ومحل کارخودرا درجوار وزارتخانه‌ها ومراکز قدرت انتخاب میکنند . درپشت سراین عده تعداد زیادی‌بیکار میشوند وآنها نیز در جستجوی کار بتهران هجوم می‌آورند .

چرا بتهران نیایند ؟تهران نه‌فقط مرکز قدرت‌است بلکه‌ازهمه جای دیگر ایران به‌آن بیشتر توجه میشود. چهل وچهار درصدوامهای صنعتی به تهران داده شده تهران بیمارستان و مدرسه و خیابان های اسفالته وبرق وآب‌تمیز دارد سدکرج برای آب وبرق تهران ساخته میشود واین سدهنوز تمام نشده معلوم گشته‌است که‌کفاف احتیاجات روزافزون تهران رانمیدهد لذا سدلتیان نیز برای آب تهران بزرگ ساخته خواهدشد واگر وضع بدین منوال بگذردهنوز سدلتیان باتمام نرسیده است‌که براثر افزایش جمعیت تهران معلوم خواهد شدکه یاباید سد دیگری ساخت ویاآب شهردیگری رابالوله بتهران رسانید .

معلوم نیست که‌ایران تهران‌است یاتهران یکی‌ازشهرهای‌ایران وچرا بایدآن‌اندازه قدرت واختیارات رادر وزارتخانه هاتمرکز دادوتا این‌حد بتهران توجه نمود که‌مردم دهات وشهرها دریك‌نقطه ایران متمرکز شوند . بالاخره مردم کرمان وسیستان وبلوچستان وسایر نقاط هم‌دراین کشور سهمی دارند این‌سدهائی که‌در تهران ساخته میشود چرا نباید درنقاطی ساخته‌شود که‌مردم درپرتو آن‌بتوانند کشت وزرعی کنند ونانی بدست آورند ودر نتیجه‌بسوی تهران روانه‌نشوند.

چرااز تهران دور برویم صحبت ازشهرستانهای دیگر کنیم‌بهتر است نگاهی بدهات اطراف تهران نمائیم . طبق آمار وزارت‌کشور از ششصد وشصت‌ده اطراف تهران در ۶۴۱ده‌هیچگونه بیمارستان‌ومطب ووسائل بهداشتی وجود ندارد در ۴۸۴ده مدرسه‌ای نیست و ۲۸۵ ده حمامی‌ندارد آنوقت مابه‌آب‌لوله‌کشی تهران چسبیده‌ایم وصحبت‌از تهران بزرگ‌میکنیم .

طبعا کشوری که از نظر اقتصادی توسعه کافی نیافته‌نمیتواند تمام وسائل زندگی مرفه رادرطی مدت‌کوتاهی آماده سازد. این امر کاملاقابل فهم‌است ولی‌این موضوع قابل فهم‌نیست‌که چرا درتوزیع هزینه‌های عمرانی باید تااین اندازه بتهران توجه شود وبنقاط دیگر ایران عطف توجهی نگردد . واشنگتن که‌پایتخت یك‌کشور صدوهفتاد میلیونی است باندازه ربع‌تهران جمعیت ندارد برای آنکه دولت‌تمام قدرت‌رادرالحصار خود درنیاورده وتمام توجهش بزیبائی پایتخت‌وآنهم خیابانهای خاصی نیست‌بلکه همه‌شهرهاو همه‌مردم رابایك نظرمینگرد. مردم شهروده شهردار وفرماندار یابختدار خویش رااز میان خود انتخاب میکنند ویاکمك یکدیگر شهروده خودرا میسازند واز وجوه عمرانی بطور عادلانه بهره‌مند میشوند .

اگر مابدهات وشهرهای کوچك توجه‌کافی نداشته باشیم‌چگونه میتوان انتظار داشت که‌مواد غذائی ودامی ومواد خام‌کشاورزی مورد احتیاج صنایع که‌هرروز بیشتربآن‌نیازمندیم تهیه گردد. بایدگفت که‌اگر وضع بدین منوال بگذرد تهران بصورت واحه بزرگ‌وباعظمتی درخواهد آمد ولی‌بقیمت تمام ایران .

دکتر مصطفی‌علم

## دعوت از صاحبان سهام

چون قرار است که تحت توجهات بندگان اعلیحضرت همایون شاهنشاهی اولین سنك بنای ساختمان کارخانه قند همدان بدست تیمسار سپهبد فضل‌اله زاهدی انجام پذیرد . لذا از کلیه صاحبان سهام دعوت می شود که درساعت چهار بعداز ظهر روز جمعه ۳۱ تیر ماه ۱۳۳۹ بمحل کارخانه واقع در حسین آباد لتکا بیستو پنج کیلو متری شمال غربی جاده شوسه همدان تهران حضور بهمرسانند .

شرکت سهامی هگمتان — ۱۳۲۷۷ — ۲ـ۲

# قرارداد فروش فرش ایران بفرانسه لغو شد

## درفرانسه نقش فرش‌های ارسالی ایران برای‌تهیه فرش ماشینی مشابه‌تقلیدمیشد

امروز اطلاع یافتیم که‌قرارداد مربوط به فروش فرش ایران در بازار فرانسه که بین شرکت فرش ایران‌و شرکت« بن مارشه»فرانسوی بسته شده بود لغو گردیده وشرکت فرش معامله‌تازه‌ای‌باشرکت‌فرانسوی انجام نخواهد داد .

علت لغو قرار داد تخلفات‌شرکت فرانسوی از مفاد قرار داد وانجام بعضی کار های خلاف اصول بوده است .

شرکت فرانسوی موظف بود که فرش های شرکت فرش ایران را بنام «فرش‌ایران» درنمایشگاه ها و فروشگاه‌های فرانسه عرضه کند ودر ضمن برای معرفی فرش ایران به مصرف کنندگان فرانسوی دست بـه اقـداماتی بـزنـد ، ولی بازدید هائی که بعمل آمد وگزارش هائی که رسیده نشان میدهد که شرکت مزبور نه تنها برای معرفی فرش ایران اقدامی بعمل نمی آورد بلکه از نقشه فرش های ارسالی شرکت فرش برای تهیه فرش های ماشینی استفاده می کند واینکار درست مخالف هدف ایران در معرفی فرش دستباف ایران به مردم کشور های دیگر است .

قرار داد مزبور قریب دو سال پیش بسته شد و بموجب آن قرار بود شرکت فرانسوی هرسال قریب شصت میلیون ریال‌فرش های‌مختلف وباب بازار اروپا را از شرکت‌فرش تحویل گرفته و به فروش برساندو بهای آنرا به شرکت فرش ایران به پردازد .

مقامات شرکت فرش می گویند «لغو قرار داد مزبور لطمه‌ای ببازار فرش ایران در اروپا نخواهد زد واگر ، بتوانیم فرش بیشتر تهیه کنیم می توانیم بیشتر صادر نمائیم.» قبول این مسئله تا اندازه‌ای قابل تردید داست .

این موضوع یکبار دیگر مسئله ورقابت فرش ماشینی را با فرش دستباف در بازار های خارج پیش آورده است و برای آنکه فرش دستباف ایران همچنان بصورت یك کالای عمده صادراتی باشد وموقعیت خودرا در بازار های خارج حفظ کند باید مطالعات وسیع و کاملی باواقع بینی و اقدامات جدی بعمل آید .

## صدکیلومتر از لوله تهران‌رشت‌باقیست

### مانعی‌که سد سفیدرود درپایان دادن بکار لوله‌کشی نفت تهران و رشت بوجود آورده است

اکنون از لوله‌کشی نفت تهران و رشت فقط صدکیلومتر باقی مانده است ودرحال حاضر خط تهران به‌قزوین و از قزوین به‌کوئین لوله‌کشی شده‌است همچنین از ۴۰ کیلومتری رشت از نقطه‌ای بنام‌امام زاده هاشم تارشت نیز لوله‌کشی انجام شده و فقط فاصله کوئین وامام زاده‌هاشم که ۱۰۰کیلومتر است لوله‌گذاری نشده و آنهم باین علت است که‌بواسطه ساختمان سدسفید رود مسیر قطعی جاده دراین فاصله معین نشده‌است و چون خط‌لوله‌بایداز کنارجاده‌آینده‌بگذردلوله گذاری دراین فاصله انجام نشده‌است .

گفته میشود که تاپایان سال مسیر قطعی جاده آینده قزوین‌ورشت معین میشود و آنگاه لوله‌گذاری دراین مسیر آغاز خواهدشد .

## ورود یك شخصیت اقتصادی هند

### مارلوك سینك وزیر کابینه هندوستان باشخصیتهای اقتصادی ایران تبادل‌نظر خواهدکرد

آقای تارلوك سینك دبیر کمیسیون برنامه هندوستان که یکی ازوزراء کابینه آن کشور می باشد امروز وارد تهران خواهد شد

مشارالیه از شخصیت های برجسته هندوستان بوده و در تنظیم برنامه عمرانی اول و دوم هندوستان سهم بزرگی داشته است

وی روز دوشنبه سوم مرداد به حضور اعلیحضرت همایونی شرفیاب خواهد شد . سازمان برنامه جهت یکهفته توقف مشارالیه در ایران برنامه ای تنظیم نموده است اوروز سی ام تیر با اعضای کمیته برنامه سو م‌ایران ملاقات و مذاکره‌خواهد کرد و بعداز ظهر همانروز درانجمن ایران و هند نطقی درباره مسائل طرح ریزی‌اقتصادی‌هند ایرادخواهد نمود .

آقای سینك روز اول مرداد باوزیر بازرگانی ملاقات نموده و صبح‌روز دوم مرداد در سمیناری که توسط سازمان برنامه در دانشگاه تهران ترتیب داده شده شرکت خواهد نمود ودر آنجا مسئله طرح ریزی اقتصادی در کشور های کم توسعه را مورد بحث قرار خواهد داد

عصر چهارشنبه پنجم مرداد وی در یك مصاحبه تلویزیونی با پنج نفر از اقتصادیون و ارباب جرائدشرکت خواهد کرد

تارلوك سینك کتب متعددی‌نوشته که‌از آنجمله کتاب «فقر و تحول اجتماعی» می باشد .

در مدت اقامت وی در تهران سعی خواهد شد تا آنجا که ممکن است از تجربیات و نظریات وی‌در رشته طرح ریزی اقتصادی استفاده شود .

## بازار بندرپهلوی درتعطیلات رونق داشت

گزارش اطاق بازرگانی بندر پهلوی حاکی است که کشت برنج بمناسبت بارندگی اخیر خوب شده برنج چمپا حوشه رده و در حقیقت قسمتی از آن از خطر بی آبی‌نجات یافته است در این گزارش گفته شده که‌در سال جاری کشت‌برنج در اطراف بندر پهلوی و طوالش و گسلوات و ماسال و شاندرمن بهتر از سال قبل می باشد .

خطر احتمالی برای برنج های زودرس اینست که‌در موقع‌برداشت محصول مثل سالهای قبل مزارع دچار سیل گردد .

گزارش اطاق بازرگانی میگوید که خیار ریز بمناسبت عدم وجود هوای مساعد بسیار کم و قیمت آن روبترقی است ضمنا گزارش‌مزبور میگوید که در اواسط ماه جاری بخصوص در مدت دو رور تعطیلی چهار هزار اتومبیل سواری و یك هزار وسیله نقلیه متفرقه حامل مسافر وارد بندر پهلوی شد

تعداد مسافرین در همین ایام‌در حدود پانزده هزار نفر تخمین زده شد .

هجو ماین جمعیت‌در فعالیت وگرمی بازار تاثیر فراوانی داشت .

صاحبان صنایع نوبنیاد معتقدند

# صنعتی کردن کشور تنهادادن‌وام صنعتی نیست

### برای اینکه سرمایه‌گذاری صنعتی مردم نتیجه معکوس ندهد وسرمایه ها هدر نرود در دوران اولیه فعالیت کارخانه باید دولت از آنها حمایت کافی نماید

مشکلاتی که‌برای بعضی ازصاحبان صنایع نوبنیاد از نظر اداره کردن وگرداندن وفروش‌محصول کارخانه وازهمه مهمتر انجام‌تعهدات درمقابل بانك ملی‌وموسسات خارجی‌فروشنده ماشین آلات بوجود آمده درمحافل مختلف دولتی وغیر دولتی موردتوجه قرار گرفته است وطی روزهای‌اخیر عده‌ای از صاحبان ومدیران از ما خواسته‌اند که توجه مقامات مربوطه راباین مسئله جلب نمائیم.

مجموع اظهارات این عده رااینطور میتوان خلاصه کرد که‌اقدام دولت دردادن وام صنعتی وتشویق مردم‌به سرمایه گذاری صنعتی یك اقدام بجا ومفیدبوده ونتایجی هم که از آن بدست آمده رضایت بخش بوده زیرا مقدار هنگفتی سرمایه دررشته های مختلف صنعتی بکارافتاده است وبابهره‌برداری از این سرمایه‌گذاری تولید داخلی به مقدار قابل توجهی بالارفته وبمیزان درآمدملی ودرآمد سرانه بمقدار محسوسی افزوده خواهدشد.

ولی ایجاد صنایع وصنعتی کردن کشور تنها بادادن وام حاصل نمی‌شود همین کارخانه‌هائی که بـا دریافت وام‌صنعتی‌از بانك ملی‌ایجاد می‌شوند در ابتدای کـار خـود اشکالاتی دارند که شایان‌توجه‌است

اولااین کارخانه هادرسال هـای اول بفروشندگان ماشین آلات و موسسات اعتبار دهنده داخلی نظیر بانك ملی مقروض هستند واکثر بلکه همه درآمد کارخانه را درسال های اول فعالیت باید صرف پرداخت قروض بکنند .ثانیا هنوز تجربیات کافی روی بازار مصرف بدست نیاورده‌اند وبالاخره اغلب فاقدوجوه کافی بصورت تنخواه گردان برای اداره کارخانه میباشند.

این اشکالات واشکالات دیگـر ایجاب‌میکند که‌برای‌حمایت‌وتقویت این کارخانه هادر دوران اولیه کار یك سیاست حمایت محکم ازجانب دولت اعمال شود.

پرداخت بموقع ومرتب اقساط قـروض تنها بـافروش محصول کارخانه وکسب درآمد امکان پذیر است وتاکارخانه هابخواهند روی تجربـه محصول مطابق خـواسته مصرف‌کننده به‌بازار عرضه کنند و بازار فروش مطمئن برای خودبدست آورند مدتی وقت لازم است. برای اینکه سرمایه بکار افتاده هدر نرود ونتیجه معکوس از آن گرفته‌نشود وظیفه دولت‌ودستگاههای مـربوطه است‌که برای مدتی که کارخانه‌ها گرفتار این وضع هستند فکـری بکنند وز ـ مساعدتری برای‌کار آنها فراهم نمایند حمایت وتقویت که‌صاحبان صنایع‌خواهان‌آن‌هستند ممنوعیت ورود محصولات مشابه خارجی نیست این حمایت وتقویت باید از طریق ایجاد تسهیلات در تهیه مواد اولیه وفراهم ساختن مینه مساعد بـرای عرضه کالادرمقابل کالاهای مشابه خارجی و راهنمائی های مختلف از نظر اداره‌امور کارخانه ومساعدت های لازم برای گرداندن کارخانه دردوران بحرانی اولیه‌می‌باشد.

بدیهی است وقتی کارخانه های داخلی قروض خودرا پرداختند و درشرایطی‌قرار گرفتند که‌توانستند هزینه تولید را تقلیل دهندآنوقت از خیلی‌ازاین کمك‌هابی‌نیازخواهند شد وبخوبی قادر خواهندبود باکالا های مشابه خارجی رقابت کنند و حتی‌درباز‌ارهای‌خارجی نزدیك نفوذ نمایند.

### ورود وخروج کشتی‌ها

روز جمعه ۲۴ تیر کشتی«کانگلنده» وارد آبهای خرمشهر شد و کشتی «استیل رکوردر» بدهانه‌خلیج‌رسید. در روز ۲۵ تیر کشتی«گریلیا» وارد بندر شاهپور شد .

تجار معتقدند

## باید تقلیل اعتبارات واردات را باتشویق صادرات‌جبران‌کرد

تقلیل و محدودیت جدیدی که بانك ملی در نظرداردبرا ی‌اعتبارات وارداتی ۳۴ قلم کالا ایجاد کند در بازار با نگرانی مواجه شده . یکی از تجار در این مورد گفت بازار در سال قبل نسبت به ۳۴ قلم‌مزبور هم معترض بوده و معتقد بود که این عمل باعث تزلزل مالی تجار می شود و تقلیل جدید آثار فاراحت کننده سال قبل را که هنوز هم‌باقی است تشدید خواهد کرد . استناد بانك به تسهیلاتی است که وزارت گمرکات برای ترخیص کالافراهم می سازد ولی تجاراین دلیل را قابل قبول نمیدانند .ومیگویند مسئله ترخیص مرحله آخر وارد کردن کالا است . البته هر تسهیلی در افزایش واردات موثر است‌اماموجب و علت اصلی افزایش نمیتواند تلقی شود . احتیاج بازار از ماه آینده به پول افـزایش می یابد تجـار منتظر بودند که بانك باسیاست جدیدی مانع بالا رفتن نرخ بهره آزاد شود اما اگر تصمیم جدید بمرحله اجرا در آید ترقی نرخ‌بهره شدید تر خواهد شد همین مقام معتقد بود که بانك باید هر مقدار ا زاعتبار وارداتی را محدودیا تقلیل داد اقلا بهمان‌نسبت‌بصادرات کمك نماید تا پول در بازار کاهش نیابد و صادرات با این کمك افزایش‌یابد و ارز بیشتری نصیب کشور گردد.


## مزایده و مناقصه

*امور صنایع سازمان بـرنامه خرید تعداد سی حلقه لاستیك‌روئی و توئی تا۳۰ر۵ر۳۳۹ ۱

*راه‌آهن دولتی ایران خرید دویست مترمربع شیشه فرنگی بابعاد مختلف تا۲ر۵ر۱۳۳



## برای حفر چاههای عمیق

باشرایط بسیار سهل

سازمان آبیاری با دستگاه‌های مجهز و متخصصین مربوطه بمنظور استفاده از آبهای تحت‌الارضی درتمام نقاط ایران آماده‌است شرکت خاوران خیابان‌سعدی ساختمان‌نمازی تلفن۳۲۲۶۱

آ ـ ۱۵۸۲۲



### آگهی تشکیل مجمع‌عمومی

چون تاساعت شش بعداز ظهر روز شنبه ۲۵ر۴ر۱۳۳۹ عده‌شرکاء حاضر در محل انعقاد جلسه مجمع عمومی عادی شرکت تعاونی مصرف ارتش بحد نصاب نرسید و جلسه رسمیت نیافت لذا برای تشکیل دومین جلسه مجمع عمومی عادی درساعت شش بعداز ظهر روز پنجشنبه بیستم مرداد ماه سال جاری در محل فروشگاه شماره ۳ این شرکت واقع در خیابان شاهرضا جنب دروازه دولت تجدید وقت می گردد .

دستور جلسه

۱ـ استماع گزارش هیئت مدیره و بازرس‌شرکت .

۲ـ تجدید انتخاب ۳ نفر از اعضاء اصلی هیئت مدیره و۲ نفر عضو علی البدل و ۲ نفر بازرسان اصلی و علی البدل شرکت .

۳ـ تصویب تراز نامه سال ۱۳۳۸ شرکت . آ ـ ۱۳۵۲۹



### آینه‌حسین‌مکرم آماده خدمت است

بازرگانی و حق‌العمل کاری رسمی گمرکی حسین مکرم برای ترخیص کالای شرکت ها و بازرگانان محترم از گمرك به آبرومندترین وضعی آماده قبول کاروانجام خدمت صادقانه و صمیمانه است .

دفتر کار : خیابان ناصر خسرو بین دارائی و شمس العماره ـ ساختمان گلستان طبقه سوم تلفن دفتر ۵۲۱۵۰ ـ تلفن منزل ۵۶۵۶۲

آ ـ ۱۵۷۳۰



STRICK & ELLERMAN LINE

خط کشتیرانی استریك والرمن

سرویس مرتب ازانگلستان وقاره اروپا

حمل مستقیم

به

ایران و سایر بنادر خلیج فارس

کشتیها برای انگلستان وقاره اروپا بار قبول مینمایند وهمچنین برای بنادر دریای قرمز و بنادر دریای مدیترانه درسر راه بار قبول مینمایند

(بطور مستقیم یا غیرمستقیم)

برای تعیین نرخ‌کرایه وسایر مشخصات بادرس زیر مراجعه فرمائید

FRANK.C. STRICK & Co (BUSRAH) Ltd.

KHORRAMSHAHR BASRAH BAGHDAD

OR TO THE JOINT BOOKING AGENTS —

J. DORABJEE & SON
PIRNIA BUILDING.
5, AVENUE CHURCHILL. TEHERAN
(TELEPHONE : No. 45357)

S. A. LEVANT EXPRESS TRANSPORT (IRAN)
403. AV SAADI. TEHERAN.
(TELEPHONE : Nos. 34660, 37270)

OR TO
FRANK C. STRICK & Co. Ltd.,
12-20, CAMOMILE STREET.
LONDON. E.C.3

برنامه حرکت‌کشتیهای استریك‌والرمن ازانگلستان به‌بندر خرمشهر

| | نام کشتی | تاریخ خروج | تاریخ ورود به‌بندر |
|---|---|---|---|
| از لندن | اورستان | ۱۹ ژوئیه | ورودبه‌خرمشهر اواسط سپتامبر |
| | فارسیستان | ٦ اوت | ورود به‌خرمشهر آخر اوت |
| | سیتی‌اف‌نیوپورت | ٦ اوت | ورود به‌خرمشهر نیمه دوم‌سپتامبر |
| | مورستان | اواسط اوت | ورود به‌خرمشهر اوایل اوکتبر |
| | گلستان | اوایل سپتامبر | ورود به‌خرمشهر اوایل اوکتبر |
| از لیورپول | کراجستان | ۲۸ ژوئیه | ورود به‌خرمشهر اواسط سپتامبر |
| | تبرستان | اواسط اوت | ورود به‌خرمشهر اواسط سپتامبر |
| | رجستان | آخر اوت | ورود به‌خرمشهر آخر سپتامبر |
| از منچستر | بیچ هیل | ٦ اوت | ورود به‌خرمشهر آخر سپتامبر |
| | سیتی‌اف‌دونکاستر | اوایل سپتامبر | ورود به‌خرمشهر آخر اکتبر |
| از گلاسکو | بیچ هیل | بارگیری را تکمیل میکند درمنچستر | ـ |
| | سیتی‌اف‌دونکاستر | بارگیری را تکمیل میکند درمنچستر | ـ |
| ازگرینچ‌موت | فارسیستان | بارگیری را تکمیل میکند در لندن | ـ |
| | گلستان | بارگیری را تکمیل میکند درلندن | ـ |
| از انتورب | سیتی‌اف‌نیوپورت | بارگیری را تکمیل میکند در لندن | ـ |
| | مورستان | بارگیری را تکمیل میکند در لندن | ـ |

آ ـ ۱۵۸۰۰



دوچرخه رالی

عالیترین دوچرخه محصول انگلستان

روان ـ قوی ـ محکم

THE RALEIGH NOTTINGHAM ENGLAND

رالی

سالیان دراز

یارومددکار

دهقان است

STURMEY ARCHER

RALEIGH

رالی دو چرخه تمام فولاد

رالی دوچرخه بی رقیب

نماینده انحصاری : خیابان فردوسی ـ ساختمان امینی شرکت گری مکنزی ـ تلفن ۳۵۱۸۳

آ ـ ۱۵۷۲۶

# انتقاد

از : تماشاچی

## هزار پیشه !

واقعا چه کارهائی که آدم برای پرکردن این یك کف دست شکم و چند متر روده نمیکند ! یکی مثل مخلص در انتظار چندر غاز حقوقو چند ورق کوپن تا آخر برج روز شماری میکند وجمعی‌که زرنك‌ترند بدنبال کار آزاد میروند و هرهفته پولها را توی بانك انبار میکنند تا چشم حسود کور شود.اگر ما هم بلدست و پا بودیم عوض اینکه مرتبا بلیط‌بخت‌آزمائی بخریم گیوه ها را ورمیکشیدیم ودنبال کارآزاد میرفتیم تا آقای خودمان باشیم و نان نوکری را نخوریم .

دراین شهر دوهزار جور آدم‌هست و بتعداد هرکدام از آنها هم یك شغل وجود دارد .پارسال خانم مکش مرك مائی‌بدندانسازهای تهران‌مراجعه میکرد و وقتی میخواستندندانهایش را وارسی کنند میگفت دویست‌تومان بده وگرنه‌فریاد میکنم‌که‌میخواستی بمن تجاوز کنی!

چند روز پیش پسرك ذن نمائی‌را توقیف کردند که لباس زنانه می پوشیدو مردان هرزه رامیفریفت.وقتی سوار اتومبیل میشد تقاضای حلال مشکلات میکرد و فریاد میزد ای‌بابا چرازن شوهر دارراازراه بدربرده‌اید و اگرکسی جرات مقاومت میکرد یا پنجه بوکس دك و دندانش را بهم میکوبید. در حوالی میدان اعدام دعا نویس مدرنی پیدا شده که برای رقابت با همقطاران قدیمی‌خود طریقه تازه‌ای ابتکار کرده است .این‌آدم بلریش مرتب و لباس پاکیزه پشت میز تمیزی می‌نشیند وبطوریکه اعلان کرده با آخرین متد آمریکائی‌دعا نویسی میکند ونادانی و تازه پرستی مردم هم کار وکاسبی او را پر رونق کرده است !

چندسال پیش انستیتو پاستورایران مطالعات بسیار مهمی رابر روی‌شپش های بومی ایران وبیماریهای ناشی از آن آغاز کرده بود و چون برای این تحقیقات نافع مقدار زیادی‌شپش لازم بود یکعده مرتبا شپش تحویل میدادند و در ازاء آن پولی میگرفتند البته ترتیب کار این بود که شپش دهندگان شب رادر قهوه‌خانه های مخصوصی بسر میبردند وصبح بمؤسسه رجوع میکردند واز رخت و لباسشان مقدار معتنابهی شپش فربه بیرون میامد .نمیدانم هنوز هم این مطالعات ادامه دارد یا خیر ؟ کسی که این‌قضیه‌رابرای یکی ازدوستانم نقل میکرد گفته بود که این امربا مشکلات زیادی مواجه میشود چون با توسعه بهداشت و توجه به نظافت و خصوصا وفور گرد د.د.ت وامشی این کسب آینده خوبی ندارد !

معلمی را میشناسم که در ماه محرم عمامه بسر میگذارد ودرمواقع بیکاری درکوچه پس کوچه هاروضه میخواند و انصافا درآمد خوبی هم دارد . استاد دانشگاهی هست که‌به قنادی و شیرینی پزی اشتغال دارد. شب هنگام بسیاری از کارمندان شریف وکم درآمد دولت رامی‌بینید که پشت فرمان تاکسی نشسته‌اند واز عمل خود نان میخورند .بنده به کرات دیده ام که مستخدمین جزء دولت دم مسجد شاه وسبزه میدان دستفروشی میکنند و حتی یکی از اینها چند سال پیش دلال معاملات زمین شده و پول و پله کلاتی بهم زده‌بودولی بااین احوال صبح در سر کار خود حاضر میشد وجارو میکشید و عصر پشت میز لاك والکل زده در دفتر کار خود می‌نشست وبا مراجعین محترم سرو کله میزد . اما خدا پدر این‌نوع آدمها رابیامرزد که‌از زحمت خود نان میخورند و برای سیر کردن این شکم بی‌هنرپیچ پیچ اقلا کلاه دیگران را بر نمی دارند .

روزی بدیدن‌یکی‌از دوستان‌عدلیه چی رفته بودم . سرش شلوغ بودو مراجعین بسیار داشت که از این میانه یکی بیش از دیگران جلب توجه میکرد زیرا زن چادری بودکه روی خودش را سفت گرفته بود و کیف گندموکهنه‌ای زیر بغل و گالشهای سیاه بپا داشت. ظاهر احوالش حکم میکردکه مثلا اززنان خشکه مقدس باشد ولی پس از رفتن او رفیقم گفت‌میدانی این زن چه‌کاره است ؟گفتم استغفراله آنکاره که نیست. گفت نه کسب حلال میکند و کارو بارش از وزرای دادگستری هم بهتر است . پرسیدم چه کسب حلالی میکند که مردها بلدنیستند؟ جواب داد شغل این خانم اینست‌که چکهای نکول شده‌بی محل رامیخرد وبا استفاده مختصری روی‌آن‌وصول میکند وچون خیلی حراف وقانوندان است و آشنا وماشناهم دارد. ازهمین سر زندگی اعیانی بهم زده و خیلی از کله گنده های‌بازار مشتریش هستند .از تعجب شاخ در آوردم‌وبا خود گفتم واقعا چه کارهائی که‌آدم برای پرکردن این یك کف دست

# گفتگوی مردم

### کیف محتوی اثاثیه

آقای واعظی از دفترخانه شماره شش تهران مینویسد شخص نیکو کاری روز جمعه سوم‌تیرماه من و خانواده‌ام رابااتومبیل استیشن‌شخصی خود ازفرحزاد به‌تهران آورد کیف محتوی اثاثیه دراتومبیل اوجامانده‌که چون‌آدرس مرانمیداند تاکنون مسترد نداشته تقاضا میشودبکوچه مجدالدوله شماره ۵۸جنب‌پمپ‌بنزین بوذرجمهری مراجعه نماید .

### مجازات اقتصادی

آقای حبیب شفق مینویسد بسیار بجااست که‌درصورت‌عدم بروزحادثه‌ای درروز ۲۳تیر ماه‌از سازمان‌ملل‌متحد تقاضا شود قبیله‌ای که‌شایع ساختند دنیاکن‌فیکون خواهدشد تحت تعقیب قرار داده یابوسیله مجازات اقتصادی تنبیه نمایند تابااین قبیل‌موضوعات ناراحتی جمعی را فراهم نسازند .

### آب مشروب

جمعی از ساکنین خیابان هشت متری امیر رضوانی و خیابان کهن مینویسند که‌دوماه است باین‌خیابان آب آشامیدنی نرسیده اهالی ناچارند ظروف خودرا ازفرودگاه نیروی هوائی آب‌کنند تقاضا میشود ماموری وضع رقت‌بار محل رابازدید نموده مقرر گردد هربانزده‌روز یکمرتبه بساکنین این حوزه آب مشروب‌برسانند .

### نمره دروس اختصاصی

یکی از محصلین سال ششم ریاضی پیشنهاد میکند چنانچه تصمیم گرفته شود هر داوطلبی که‌نمره دروس اختصاصیش کمتراز ده‌نباشد ودرسایر دروس اگرچه‌ضعیف هم‌باشد باارفاقی که‌از طرف ممتحنین بعمل می‌آیدحق ارتقاع بکلاس بالاترراپیابداز‌سرگردانی عده بیشماری جلوگیری خواهد شد بدون آنکه مانع‌فهم ودرك‌مطالب‌رشته اختصاصی او باشد .

### شکایت بی‌اساس

ازاهواز تلگراف میکنندرا ینموقع که بامر شاهنشاه محبوب بعرایض کوچکترین افراد از طرف هیئت‌محترم دولت رسیدگی میشود شایسته نیست بامطالب‌پوچ‌وبیهوده‌اوقات‌گرانبهایشان تلف‌شود ازجمله شکایتی که بنام کشاورزان خلف‌آباد از رئیس‌بهداری ومامورین دیگرشده‌مورد تائیدمانیست وآقای دکترصامت‌بادارونی که‌دراختیار دارم از مرضی‌عیادت‌ودرمعالجه کوتاهی نمینماید .

### نوابغ ازشهرستانها بودند

آقای عبدالوهاب پور می‌نویسد ضمن بیانات یکی از سخنگویان انتخاباتی دیدم اظهار شده‌است مردم شهرستانها دارای رشدکافی برای درك مسائل اجتماعی واقتصادی‌نیستند درصورتیکه خلاف این ادعا بکرات دیده شده‌نوابغ‌ونویسندگان وشعرای معروف ایران که‌موجب افتخار کشور هستند از پایتخت نبوده‌اند وبعلت وجود آب وهوای سالمتر ومقیدبودن باصول ومبادی اخلاقی ونبودن وسائل تباهی وفساد مردم شهرستانی بمسائل اجتماعی وسیاسی بیشتر ذیعلاقه‌اند .

### تسریع دراسفالت خیابان

کسبه خیابان جدیدالاحداث‌بیستون ازرشت مینویسند سه‌ماه ونیم است دوطرف این‌خیابان رامقاطعه‌کار برای اسفالت بسته ومارااز کسب وکارمان که‌باطریسازی و آهنگری ولاستیك چسبانی ومیکانیکی است‌باز داشته است چون وسایل کسبمان باید قاهر دکان بیاید ومسدود بودن راه مانع کسب ماشده تقاضا داریم قبل‌ازآنکه فصل بارندگی برسد بمقاطعه کار که گویا بعلت‌عدم سرمایه ووسایل کافی تاکنون بتاخیر انداخته تاکید شود. اسفالت خیابان مزبور را خاتمه‌دهد.

### عرضحالم را ردکردند

آقای ابوالقاسم نورمحمدی‌لنگرودی مینویسد درپرونده‌ای که‌برعلیه وزارت دارائی شکایت نموده وحاکم بودم باستناد شرحی که‌جهت روشن شدن وضع استخدامیم نوشتم عرضحالم را ردنمودند وحق‌مرا تضییع کرده‌اند تقاضادارم به‌متن‌پروندهٔ دقیقا رسیدگی شود .

### اداره جریده اطلاعات

پنجدانك قریه علی آباد قاجار واقع در بلوك غار تهران پلاك ۶۷ اصلی ثبت شهر ری وقف براولاد است هر کس معامله فروش ملك موقوفه راکه حبس‌ابد است بنماید ازدرجه اعتبار ساقط است .

جهانگیر قزل‌ایاغ ـ هاشم قزل‌ایاغ

آ ـ ۱۳۵۰۳


تشك بادی

برای لب دریا ـ مسافرت و پیک‌نیک

بهاء «۵۹۰» ریال

کلمبیا ـ خیابان اسلامبول


# از اینجا و آنجا

### خنده و مرك

آقای ویلیام مارتین از اهالی دون شامیر انگلستان مبتلا ببیماری خنده شد بطوریکه ساعت ها وروزهای‌پیاپی نمیتوانست از خنده خودداری‌کند تمام پزشکان از درمان وی عاجز ماندند تنها کاریکه توانستند آن بودکه با تزریق داروی مسکن از رنج او بکاهند آقای مارتین‌درعین‌رنج وناراحتی‌مجبور بود باصدای‌بلند بخندد بیچاره‌بزحمت میتوانست باطرافیان بفهماندکه ازاین خنده بیموقع دررنج وعذاب است اما درد ورنج آقای‌مارتین زیاد طول‌نکشید زیرا پس ازیکماه و نیم براثر آسیب وارده ازاین خنده زندگی را بدرود گفت .

در حالیکه با صدای بلند میخندید مرگ را استقبال‌کرد .

کارشناسان معتقدندکه در هریک میلیون نفر ممکن است یک فرد باین بیماری مبتلاشود وازهرده نفرمبتلایان بیماری خنده هفت نفر بدرود زندگی میگویند .

### انرژی در طبیعت

در طبیعت خورشید از منابع مهم حرارتی است این انرژی بنوبه خود میتواند سرچشمه نیروهای دیگری از قبیل نیروی شیمیائی ، الکتریکی ، مکانیکی وغیره در طبیعت گردد مثلا روئیدن گیاهان سبز شدن برگ‌درختان زرد شدن برگ بعضی از گیاهان (که نور مستقیم‌آفتاب‌بآنها می‌تابد)رسیدن میوه‌جات بخار شدن آب دریاها تولید ابرها ایجاد رعدوبرق وبارانهای‌شدید وجود آبشارهای عظیم و بسیاری از پدیده های‌دیگری‌که در طبیعت‌مشاهده میکنید همگی دراثر وجود نور آفتاب و حرارت آن است .

متاسفانه قسمت عمده این انرژی حرارتی بدون استفاده از بین رفته و تلف میشود مطابق‌محاسبه دانشمندان مقدار حرارتی‌که هر متر مربع زمین دریافت میدارد برابر یک اسب بخار قدرت است .

### نیروی ابر

بطوریکه دانشمندان هواشناسی تحقیق کرده‌اند مقدار زیادی نیروی الکتریکی در بیشتری از ابرها نهفته است این نیرو در مواقع بخصوص به صورت رعدو برق ظاهر میشود شدت این الکتریسته بقدری زیاد است‌که ممکن است باعث سوختگی و تخریب جنگلهای وسیع و بناهای بزرگ‌گردد در بعضی از کشورهای متمدن و جلو افتاده این نیروی عظیم را بوسایلی جمع آوری نموده و آنرا تبدیل‌بانرژی شیمیائی و الکتریکی قابل استفاده مینمایند مثلا بوسیله آنتن های‌بلندی که بیشتر آنها را در نقاط مرتفع‌نصب می‌کنند الکتریسته تولید شده‌بوسیله ابر را به باطریهائی‌که در مکانهای مخصوصی قرار داده‌اند هدایت نموده و استفاده‌های لازمه را مینمایند .

### یك بازی بین‌المللی

شطرنج یکی از بازیهای بین‌المللی ست‌که بوسیله هندیها اختراع‌شد و لغات واصطلاحات آن ، مثل شاه و مات شاه ازفارسی‌گرفته شده و قهرمانان این بازی بیشتر از شوروی بوده است در نتیجه‌این بازی رامیتوان یکی از بازیهای بین‌المللی محسوب کرد .

امریکائیها نیز توانستند در این بازی شهرت زیادی کسب نمایندیکی از قهرمانان اخیر کشور امریکا جوان پانزده ساله‌ایست‌که‌توانسته چندسال پی‌در پی مقام اول قهرمانی خود را در جهان حفظ‌کند این جوان خردسال‌پل مورفی نام دارد .

### کفش تنك

پروفسور لیم هورس استاد دانشگاه شیکاگو در نامه طبی امریکا اخیرا مقاله‌ای‌درباره کفش‌تنك وزیانهای آن نوشته است پروفسور مزبور بطور خلاصه در این مقاله میگوید زیانیکه کفش تنك برای اعصاب و جریان گردش خون بدن دارد از هر عامل‌دیگر که تصور کنید بیشتر است کفش‌تنك اعصاب‌پارا تحریك‌کرده‌ودرنتیجه‌در تمام مدت بیست وچهارساعت حتی ساعات خواب تولید تحریك عصبی و ناراحتی روحی میکند بطور خلاصه کسی که کفش تنك میپوشدحتماآدمی بیحوصله و عصبی و تندخو است بهمین ترتیب خانمهائیکه برای‌مدتی کفش‌تنك‌میپوشند اخلاق وروحیه‌شان آشکار است !


قابل اطمینان ، بدون رقیب ،

باتضمین پنج‌ساله

دستگاههای تقویت برق ساده واتوماتیك فرید

دستگاههای جوش الکتریك فرید

دستگاههای شارژ باطری فرید

ساخت کارخانه — صنایع فرید

FARID

علامت مخصوص

تهران ـ خیابان‌مولوی‌چهارراه‌گمرك شاهپور تلفن ۲۱۱۵۶

۱ـ۷ — آ ـ ۱۵۶۱۲



جناب آقای دکترهدایتی وزیرمحترم دادگستری

انتصاب آقای حسین فلسفی رابدادستانی تهران که‌از قضات شریف ومبرز دادگستری ومورد احترام واعتماد تمام علاقمندان بعدالت خصوصا قاطبه طبقات مردم گرگان میباشد ودرقلب فردفرد آنان جای دارد به جنابعالی ومعظم له‌تبریك‌عرض نموده مزیدتوفیق آنجناب وایشانرا در بسط وتامین دادگستری مسئلت داریم.

الاحقر محمد هادی طاهری ـ الاحقر حاج‌سیدعبدالرسول میرکریمی الاحقر سید سلیمان میرکریمی ـ الاحقر حاج‌سید محمدتقی رئیسی ـ حاج حبیب‌اله کمالی ـ مهدی مقصودلو ـ حاج‌حسن واثقی ـ عبدالنبی قدسی ـ علی‌اکبر رهبر ـ حاج سیدصادق میرکریمی ـ حاج اسماعیل سالك ـ الاحقر شیخ‌اسماعیل مجیدی ـ حاج سیدقاسم میرقاسمی ـ حاج سیدجعفر میرکریمی ـ حاج اسماعیل نیشابوری ـ رمضان کلانتری ـ حاج موسی خلیقی ـ حاج نجیب‌اله ایلواری ـ حاج شیخ رضا برهانی ـ حاج محمد قاسم کبیری ـ حاج‌ابوطالب واثقی ـ رسول کریمی ـ حاج باقر رحیمی ـ حاج شیخ محمد حسین فقیهی ـ حاج محمد صادق شعر بافان حاج محمد باقر صادقی ـ حاج علی اصغر لطیفی ـ حاج غلامحسین‌اخوت ـ حاج محمد ابراهیم برادران ـ حاج علی‌اکبر ولی کریمی ـ حاج احمد سالك ـ محمد زمان‌اسبومحلی ـ حاج حسن داودی ـ صفرشایگان ـ حاج عظیم دستاقی ـ حاج‌محمد ابراهیم نیشابوری ـ حاج حسین علی آبادی ـ حاج ضیاء رحیمی ـ حاج غلامرضا صادقی ـ حاج ابوالقاسم باقری ـ مهدی باقری ـ اسداله باقری ـ ناصر اوتادی و ۱۵۴ امضاء دیگر ازاهالی گرگان



وه که چه خسته کننده است

کارکرده باگاو آهن و بیل : حالا که

شرکت سهامی ساختمانی سهندشت

بادر اختیار داشتن انواع تراکتورهای قوی مارا در امور کشاورزی و ساختمانی کمك میکند پس دیگر چرا بیهوده وقت خودرا برای استفاده کم تلف‌کنیم ـ پس برای استفاده بیشتر وصرف‌وقت‌کمتر بشرکت سهامی‌ساختمانی‌سهندشت مراجعه فرمائید.

خیابان شاهرضا مقابل ویلا تلفن ۶۴۳۳۲ـ۶۶۴۸۳

آ ـ ۱۵۷۶۰ — آگهی‌مودت



شرکت سهامی آباد بنمایندگی

کارخانه های عظیم نرپیك Neyrpic

سازنده انواع مختلف وسائل آبیاری وتنظیم جریان انهار از شرکت‌ها وموسساتی‌که باساختمان سدهاوتاسیس شبکه‌های آبیاری سروکار دارند تمنی مینماید که‌برای هرنوع اطلاع وسفارش به‌نشانی زیر مراجعه فرمایند. خیابان رفائیل روبروی باشگاه افسران شماره ۶۸ تلفن ۴۴۱۱۰

آ ـ ۱۵۷۵۶


# جدول کلمات متقاطع شماره ۱۵۶۸

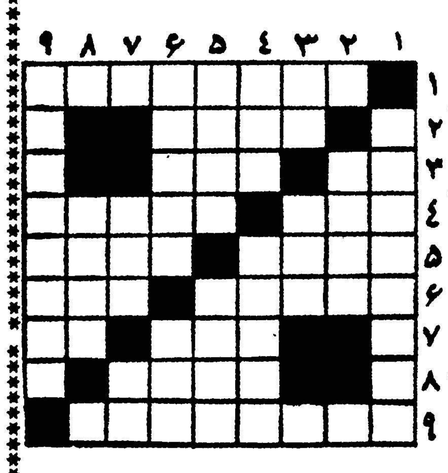

افقی : ۱ـ این روز ها بازارش داغ است ۲ ـ هنر مطرب ۳ ـ رنج بی سرو سامان ـ همیشه در فاصله جا میگیرد ٤ـ رودی درآسیا ـ لابد جوان هم هست که جویای نام‌آمده است ! ۵ـ اندکی نیست و بسیار است ـ میگویند آسیا بدان است ٦ـ از معروفترین نقاشان امپرسیونیست فرانسوی ـ سابقابه بچه ها میدادند که‌بهتر و عمیق تر بخواب‌بروند ۷ـ چند ماه پیش اسمش زیاد در روزنامه ها دیده میشد ـ تکرار یك حرف ۸ـ سقوطش غالبا خسارت فراوان ببار می‌آورد ۹ـ از تنقلات سرد و راحت !

عمودی : ۱ـاز اقسام جنك بی توپ و تفنك ۲ ـ انشاءالله بزودی نوزادی خواهد شد ۳ـ یکی از جنس ها ـدریکی‌ازکشورهای اروپاآنرا هم بازیچه قرار میدهند ٤ـ توانائی و طاقت ـطره ای بی زلف پرچین وشکن دلدار ۵ـ ازشهر های ایران ـ صومعه نشین ٦ـ هنوز در بسیاری نقاط ایران بجای صابون مورد استفاده قرار میگیرد ـ گله ۷ـ حرف کلاه‌داری برسرش بگذارید تا کتابی از زوایك باشد ـنشان ناقص ۸ـ درگرفتاری چین بر آن میافتد ۹ـ درزمان موشك بالیستیك مشکل کاری از این دویارقدیمی‌ساخته‌باشد.

## حل جدول شماره ۱۵۶۷

افقی : ۱ـ آدم ـبی‌نام ۲ـ بچه ـ حاشا ۳ـ لیف ـ متر ٤ـ اس ـ ورق ـرم ۵ـ حلزون ٦ـ کس ـایل ـگل ۷ـوبر ـننز۸ـریال ـ جفر ۹ـولیمه ـقبا .

عمودی : ۱ـ کانگورو ۲ـ دب ـسبیل ۳ـ مجل ـرای ٤ـ هیولا ـلم ۵ـفرزین ٦ـ یخ (حی) ـقولنج ۷ـنام ـرفق ۸ـ اشتر ـ رب ۹ ـمارمولك .


اشخاص فعال در همه جا

خودکار پردوام

تی‌بال پارکر

را انتخاب میکنند

مرد عاقل میداند خطش باید تمیز و یکنواخت باشد بنابراین خودکاربی نظیرتی بال پارکررا انتخاب میکند چه تی بال پارکر پررنگ و یکنواخت نوشته و بدین ترتیب تمام خطوط نامه یکسان خواهد بود خودکاریکه جوهر اضافه نداده بآرامی وبا اولین اشاره شروع بنوشتن میکند .

خلل وفرج‌مختص تی‌بال پارکر جوهربآرامی وباندازه احتیاج بدور نوك‌خودکار رسیده درهزاران خلل‌وفرج‌آن‌نفوذ میکند وبدین ترتیب همواره نوك تی‌بال آماده نوشتن است .

Parker T-Ball Ballpoint

یکی دیگرازمحصولات شرکت قلم پارکر



دکو قهرمان ساعتها

جایزه میدهد

چون برای کلیه خریداران و دارندگان ساعت دکو جوایزنفیسی از قبیل یخچال وکولر نورژ وصدها جوایز قیمتی دیگر درنظر گرفته شده لذا برای دریافت‌کارت شماره‌دار این جوایز به نمایندگی ساعت‌دکو سرای امید خیابان بوذرجمهری مراجعه فرمائید .

تشك دنلوپیلو

علاوه برراحتی زائدالوصف سلامت شمارانیزتامین میکند زیرا :

هیچوقت گرد وکثافت بخودنمیگیرد وهمیشه پاکیزه است وبعلت منافذی که درآن تعبیه شده درهرفصل ازسال هوای آن بخواهت وموافق باصول بهداشت است

دنلوپیلو بیش از ۲۰ سال بشما خدمت میکند

نیز منحصر : شرکت سهامی ایران وغرب خیابان شاهرضا تلفن ۴۴۱۱۷ ۴۴۱۱۸

آ ـ ۱۵۸۱۰



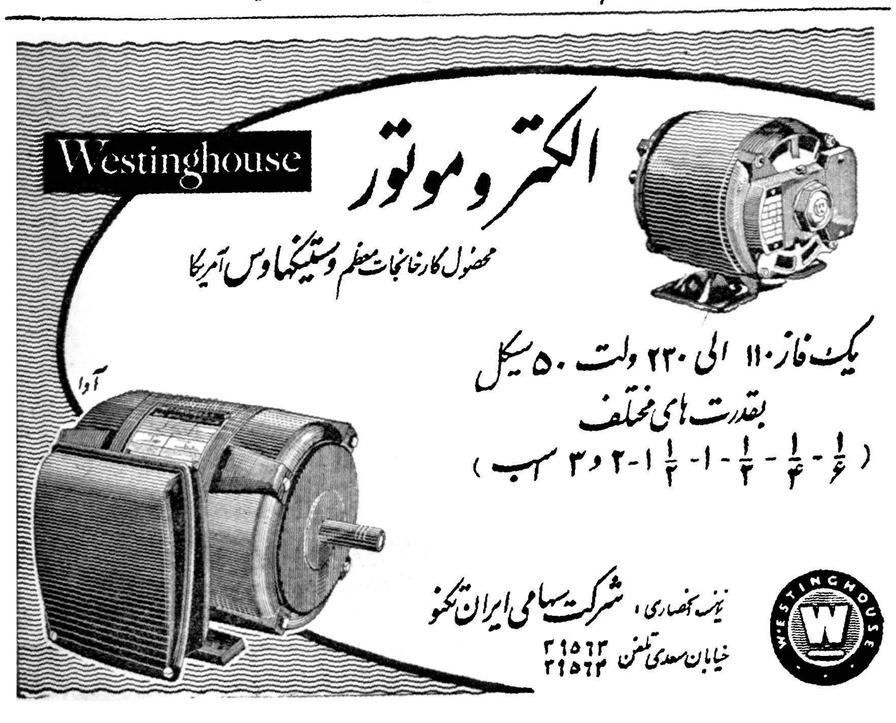

## مقالات وگزارشهای خارجی

# انتخابات آمریکا

## مردم آمریکا متوجه دموکراتها شده‌اند وازدوران زمامداری آیزنهاور رضایت ندارند

اخیرا سناتوردمکرات ایداهوفرانك طی نطقی گفت :«مردم آمریکااکنون متوجه دمکراتها شده‌اند زیرا حکومت آیزنهاور کشور را چه در سیاست داخلی و چه خارجی بجائی کشانده که امکان مبارزه له‌آزادی و علیه کمونیسم از او سلب شده‌است »

موضوعی که سناتور فرانك برای حمله به سیاست‌جمهوریخواهان‌انتخاب کرده در سی و هشت سنال اخیر بی سابقه بوده و میتواند «تم» اصلی مبارزات انتخاباتی دموکراتها راتشکیل دهد .

«سیاست آیزنهاور را مدفون‌کنیم» وکلی تر از آن«کهنه‌هارا دوربریزیم» اینست محور اصلی فعالیت آنها در آستانه انتخابات ریاست جمهوری .

در مورد ریچارد نیکسون کاندیدای جمهوریخواهان باید گفت که برای او سلب مسئولیت ازسیاست آیزنهاور بجهت همکاری مستقیم که با رئیس جمهور داشته غیر ممکن‌است ودر نحوه دفاع‌از سیاست آیزنهاور تنها وسیله مساعد برای او اینست که‌مردم آمریکا را متقاعد سازد که گذشته را فراموش کنند . ولی حقیقت اینست‌که حیات‌سیاسی‌آمریکا در ده‌سال گذشته بوسیله عواملی هدایت شده است که در آینده‌محلی برای آنها نیست .

### پیروزی یا شکست

اکنون که‌طوفان‌سیاسی انتخابات هنوز آمریکا رافرا نگرفته بیفایده نخواهد بود که در فرصت‌سه‌ماه آینده مبارزه دوگروه سیاسی‌را بروشنی بررسی کرد در حالیکه ترکیب هردو گروه یکسان و اختلاف ایده‌ئولوژی بین آنها نیست .

درمراحل اولیه، حکومت‌آیزنهاور یکرژیم بحرانی ناشی از یکدوره فعالیت شدید و مبارزات داخلی بود. تاریخ جمهوریت آمریکا نشان‌داده که دوران های توسعه و تکامل‌سریع همواره همراه بایکدور هرج و مرج میباشد . سالهای آرامش با اینکه توام با ثروت و آسایش بوده ولی این دوره ها در تاریخ آمریکابندرت دیده شده‌است .

نسل آینده اسم آیزنهاور را در ردیف جفرسن لینکلن تئودور روزولت ویلسن و فرانکلن روزولت ثبت نخواهد کرد.بهترین دلیل‌بحرانی‌بودن حکومت آیزنهاور را میتوان از شعار همیشگی حکومت او که«صلح‌و ترقی» بود دریافت و همین شعار اگر اوضاع بین‌الملل اجازه دهد مجددا از طرف جمهوریخواهان تکرار خواهد شد.

### خیال و آرزو

با اینکه طرح این شعار فعلا دیگر مسخره‌ای بیش نیست ولی نباید فراموش کرد که کسانی که فعلا از سیاست آیزنهاور انتقاد کرده ودر باره نتایج آن برای آمریکا ابراز نگرانی میکنند همان اشخاصی هستند که از سیاست او در۱۹۵۲ و سپس در ۱۹۵۶ پشتیبانی میکردند . آنها در آنموقع تصور میکردندکه پیروزی‌آیزنهاور وحدت ملی را در کشور احیاء کرده و امکان خواهد داد که زخمهای اخلاقی جنك کره التیام یافته و ملت آمریکا ازنتایج ترقیات اقتصادی خود بهرور شود .

واین همان چیزی است که بوقوع پیوست و اکنون سالهای ۱۹۵۰ برای امریکائیان جزو خیال و آرزو است و بتازگی جای‌خودرا به نا امیدی و بدبینی داده است .

### فقدان مردان‌متفکر

زمانی که ایزنهاور بقدرت رسید باقیافه مردی ظاهر شد که با قدرت تما م‌در راس متفقین‌غالب قرارداشته و بنای پیروزی آنهاست و همین او بود که بدون تظاهر مسئولیت عظیم نجات کشور خود و باز گرداندن تعادل لازم به آن را بر عهده گرفت برای او امکان داشت که اراده‌خود را در تمام زمینه ها تحمیل نماید. ولی اکنون او مردی‌است محافظه‌کار که اگر هم نتوان گفت مرتجع است لااقل باید گفت مترقی نیست وزرای کابینه و همبازیهای او در گا فماز چنین اشخاصی تشکیل یافته‌اند .

مسائلی از قبیل کسر بودجه دولتی سیاست مالی محافظه‌کارانه و عدم سنجش دقیق عواملی که شخصیت واقعی یك کشور را در دنیای مترقی امروز تشکیل می دهد همه و همه به نسبت زیادی ناشی از طرز فکر و شخصیت خود آیزنهاور است

سیاست داخلی او در عدم شرکت موثر در موضوعات حساس داخلی‌و نداشتن موقعیت مشخص درباره‌ای مسائل مبرم و حیاتی دیگر نه تنها لطمه‌شدیدی به حزب جمهوریخواه زده بلکه برای مردم امریکا هم ضایعات غیر قابل جبرانی بار آورده است و در اثر آن قهرمان نظامی جنك دوم جای خودرا به رئیس جمهوری داده که بجای دستور دادن بنحو زننده‌ای به توصیه‌های‌اطرافیان خود گوش میدهد .

بعضی ها مدعی هستند که خرابی کار حکومت او فاشی از نبودن‌مغز های متفکر در واشنگتن است . ولی این حرف درست‌نیست واکنون حتی در خود حکومت‌چنین‌اشخاصی زیادند لکن موضوع اساسی نبودن «محیط فکری» خاصی است که مشخص دوران روزولت بود و به افکار روشن امکان شکفتگی میداد و متفکرین اکنون واشنگتن راترك و هرلحظه درصددمراجعت می‌باشند اگر حزب دمکرات پیروز شود این اشخاص سر کار خواهند بود وحتی در صورت موفقیت جمهوریخواهان هم تعداد کمی‌ازآنها بقدرت‌خواهند رسید . برای موفقیت حکومت‌آینده وجود کمی حساسیت و تیزی چه‌در فکر و ایده و چه‌در تجربه و استراتژی لازم خواهد بود . درحالی که زمینه های مشخصی برای انتقاد از حکومت آیزنهاور موجود است دیگر بیمعنی است که حکومت او را تنها بخاطر نداشتن «حیات‌فکری» مساعد سرزنش کرد ولی بهر حال در جریان انتخابات این انتقادات اشکال‌تند تری بخود خواهدگرفت خود آیزنهاور هم باین امر اذعان دارد بطوریکه درکنفرانس‌مطبوعاتی هفته گذشته خود این جواب غم‌انگیز را داده بود : «باوجود سه‌بار بیماری شدید من هیچگونه ضعف‌و مستی جسمانی آنچنان‌قاطعی که‌مرا ازانجام وظایف خودبازدارد احساس نکردم . من‌ممکن‌است که‌درقابلیت خود در قضاوتم تردید کرده باشم ولی قلب من هیچگونه تردید در وفاداری بامریکا را گواهی نمیدهد»

## موقعیت دفاعی

اگر مردم امریکا بن بستی را که سیاست آمریکا در چند سال اخیر دچار آنست به چشم نمی دیدند در صحت این گفتار رئیس جمهور هیچگونه‌تردیدنمی کردند. آیزنهاور در حالی که به عنوان یك‌متخصص امور بین‌المللی ودر راس نیروی نظامی متفقین به قدرت رسیده بود حالا به نحو بارزی‌حیثیت امریکارا در دنیا پائین آورده واکنون بازی تاریخ به جائی منجر شده که وی باید بنحو اجتناب ناپذیری بجهت حوادثی که جلو گیری از آن‌غیر ممکن بود تقبیح شود.

اکنون ده سال است که توازن قدرت در جهان از بین رفته ونظم سابق به کلی بهم خورده است . امریکا که از لحاظ قدرت نظامی وترقی اقتصادی و حیثیت بین المللی مقام اول را در جهان داشت دارد کم‌کم جای خودرا بقدرت های‌تازه تری میدهد . شکست کنفرانس ژنو ورسوائی مسافرت به ژاپن نشانه تحولات عمیقی است که اکنون در شرف وقوع است . در دوران‌ریاست جمهوری آیزنهاور اتحاد شوروی به آن چنان رشد اقتصادی رسیده که بیم آن می رود که به زودی از امریکا جلو بزند .

همین عوامل امریکا را کاملا در موقعیت دفاعی‌قرارداده‌تا جائی‌که در مقابل تهدید ها هم بندرت تصمیم می گیرد . ولی در این امر علاوه از همه چیز سیستم اجتماعی امریکا وسوء اداره کشور نیز دخالت دارد. واکنون در حالی که متفکرین بزرك ما در برلن جمع شده اند تا به سرنوشت شوم تمدن ما بگریند دیگر چه توقعی از واشنگتن میتوان داشت ؟

### چه میتوان‌کرد؟

پیدایش این طوفان اقتصادنتیجه بیداری وجدان مردم امریکا است وآنچه در آینده نزدیك فورا باید انجام داد می تواند تقویت بنیه‌نظامی وهدایت عاقلانه سیاست خارجی امریکا در یك جهت مثبت باشد . وشعار انتخاباتی امریکا می‌تواندآن باشد که‌درآینده نزدیك بنحوبارزی لطمه وارده به حیثیت امریکا را جبران کرده و آنرا به موقعیت قبل از انتخاب خود بریاست جمهوری برساند .

یك مسئله مهم دیگر موضوع روابط امریکاباتحاد جماهیرشوروی است . این روابط اخیرا دراثر سرنگون شدن هواپیمای اکتشافی «ار . ب۴۷» امریکادر فضای آبهای ساحلی روسیه بیش از پیش بدتر شده و ضربه مناسب دیگری بدست مخالفین حزب جمهوریخواه داده و آیزنهاور را در موقعیت یك متهم نشانده است . (اکسپرس)

اروپا- خبرنگار اطلاعات

## کنفرانسهای تابستانی جمعیت تسلیح اخلاقی

بطوریکه خبرنگار ماگزارش‌میدهد از اول ماه ژوئن‌گذشته کنفرانسهای تابستانی جمعیت‌جهانی‌تسلیح اخلاقی با نطق افتتاحیه دکتر فرانك بوخمان رهبر جمعیت درکیو مرکز اروپائی‌این جمعیت تشکیل شده است .کیو یك نقطه‌کوهستانی ازکشورسویس‌میباشد که تا ژنو یکصد کیلو متر فاصله دارد .

ارتفاع این نقطه از سطح دریا ۱۱۰۰ متر است وبالای منترو قرار گرفته است .فاصله بین منترو وکیو را با ترن مخصوصی بنام گرمایر (ترن قلاب دار) در یکربع ساعت طی میکنند. این مرکز را درسال ۱۹۴۶ عده‌ای از افراد خیرخواه و نیکوی سویسی که‌مؤمن به‌ایدئولوژی تسلیح اخلاقی بوده‌اند خریداری نموده و در اختیار جمعیت‌گذارده‌اند و تاکنون قریب هشت میلیون فرانك مخارج تاسیسات مختلف این مرکز شده است . اکنون‌کیو قادر است‌که شبانه روز بیش از یکهزار نفر را بپذیرد وباکمال سهولت و راحتی از آنها پذیرائی‌کند . تیم بین‌المللی کیوکه اداره‌کننده دستگاههای جمعیت در سراسر جهان میباشند از ۲۵۰۰ نفر تشکیل شده که تمام وقت در اختیار این جمعیت میباشند. این‌عده از ۳۶کشور مختلف هستند که‌تشکیل یك خانواده واحد ویکرنك را داده‌اند غالبا این افراد در شبانه‌روز ۲۰ساعت کار میکنند وبرای نیل باین هدف بزرك اخلاقی از هیچگونه فداکاری دریغ ندارند .رهبر جمعیت دکتر فرانك بوخمان اکنون ۸۲ سال دارد و اصلا اهل سویس میباشد . جد بزرك او در ۴۱۰ سال قبل قرآن‌مجید را بزبان آلمانی ترجمه نموده است و خودش علاقه خاصی بمردم ایران دارد وهمیشه از پذیرائی و محبت‌آنها یاد میکند .

هدف این جمعیت تطبیق زندگی کلیه مردم جهان با چهار اصل‌بزرك اخلاقی ( امانت مطلق- پاکی مطلق - محبت مطلق واز خودگذشتگی مطلق) میباشد و برای رسیدن باین هدف شب وروز باکمال صمیمیت‌کارمیکنند. مخارج این جمعیت را افرادی خیر و فداکار که‌مؤمن باین‌راه‌و رسم‌میباشند درکمال سخاوت و بزرگواری بدون تظاهر میپردازند واز احدی هم‌توقع تشکر و سپاسگزاری ندارند.کنفرانس های سالیانه این جمعیت سه نوبت‌در سال تشکیل میشود .

۱- اول ژانویه قریب یکماه ۲- عید قیام قریب سه هفته ۳ -تابستان متجاوز ازسه ماه‌جمعیت جهانی‌تسلیح اخلاقی تاکنون توانسته است‌خدمات بزرگی بعالم انسانیت بکند وبرای نمونه اقدامات این جمعیت را در مورد استقلال‌کشورهای کنگوی بلژیك و قبرس بدون خونریزی باید ذکرکرد.

خبرنگاران اطلاعات در خارجه گزارش میدهند

لندن - خبر نگار اطلاعات

## کنفرانس علمای ادیان مختلف درلندن

بطوریکه خبرنگار مااطلاع میدهد از تاریخ ۱۵ تا ۱۸ژوئیه در اکسفورد باشرکت علمای ادیان مختلف کنفرانسی تشکیل شد که غرض از آن تشیید مناسبات و حسن تفاهم میان پیروان ادیان مختلف بود. در این کنفرانس ازطرف پیروان‌تشیع آقای‌سیدمهدی‌خراسانی (آیت‌الله‌زاده)نیز شرکت‌جست ومطالبی در باره علمای ایران و روحانیون شیعه بطور کلی ایراد نمود.


حریق- دود وشعله‌های رنگارنك‌در

باغ گلستان

اما آتش نشانی را خبرنکنید خود شما برای دیدن فواره‌های رنگارنك وزیبائیهای

باغ گلستان

امشب را بباغ گلستان بیائید

باغ گلستان تنها گردشگاه تهران زیباترین و مناسب‌ترین محل تفریح خانواده‌ها واطفال

سینمای رایگان وده‌هاوسائل سرگرمی‌سه‌راه‌سلسبیل

آ-۱۵۷۵۰ گردونه



ترموس ویخدان کلمن

یخچال قابل حمل برای پیک نیکها، مسافرتها وگردشهای تابستانی

یخدان کلمن

انگور، میوه جات وآشامیدنیهای شما را در گرمای تابستان تازه و خنک نگاهدارد

ترموس کلمن

بهترین وسیله نگهداری یخ میباشد

آ-۱۵۷۶۴



معرفی میکنیم

توری ظریف‌ترین نخ رشته‌ای وخام رایون Madame Butterfly نخ رشته‌ای رایون یکی از بهترین انواع خود میباشد که درنتیجه بیش‌از ۳۰ سال سابقه ممتد همراه باتحقیقات وسیع متکی‌بر آخرین پیشرفت های علمی دراین زمینه‌براساس‌کنترل سیستم Toray تهیه میشود.

Madame Butterfly معرف نخ رشته‌ای رایون است که جنس آن بهترین نوع و تضمین شده میباشد.

Suiko رایون خام در ۵ نوع مختلف روشن وتیره موجود است.

Suiko راحتی سایر سازندگان فیبر مصنوعی به عنوان بهترین ومرغوب‌ترین جنس قبول دارند.

برای دریافت اطلاعات بیشتر به‌آدرس زیرمکاتبه‌فرمائید

Liaison Representative of Toyo Rayon Co., Ltd.
6th Floor Abbowd Abdel Razzak Bldg. Bab Idriss Beirut Lebanon
P.O Box 4458, Beirut) (Cables: TOYORAYON BEIRUT)

بزرگترین‌سازنده فیبرمصنوعی‌درژاپن

Toray TOYO RAYON COMPANY, LTD.

Head Office Mitsui Bldg., Tokyo Cables: TOYORAYON TOKYO
Osaka Office Mitsui Bldg., Osaka Cables: TOYORAYON OSAKA

آ- ۱۵۸۱۸ -۱-

بررسی تاریخ روابط ایران وشوروی

# اینهمه‌فشار وزورگوئی برای چه بود؟

دولت اتحاد جماهیر شوروی سوسیالیستی درپایان جنك دوم از ملت‌ایران انتقام گرفت . این کاررا ببهانه‌اینکه باو امتیاز نفت در زمان جنك‌داده نشد کرد این انتقام‌جوئی ازراه ایجاد غائله آذربایجان وشورش وفتنه دراستانهای شمالی کشور صورت گرفت .

دردوره‌ایکه زندگی اجتماعات بشری زندگی چادر نشینی بود و عقل و تدبیر برروابط افراد و اجتماعات حاکم نبود قبیله‌ای از قبیله‌دیگر انتقام میگرفت .

انتقامجوئی یکی از خصلت های ریشه دارحیوانیت بشر است هر عشیره‌ای که زورمندتر بود برسر عشیره همسایه خود میریخت واورا تاراج میکرد .هرکس دم دستش می‌آمد اورا میکشت .همین جریان است که مصطلح به‌قانون جنگل است .

انتقامجوئی دولت شوروی ازملت ایران ظلمات قرون گذشته را در انتقامجوئی تجدید نمود . درهمان حال که‌منشور سازمان ملل متحد را امضاء‌کرده و بنام دولت متمدن‌و قانون‌دان دم‌ازرعایت واحترام‌باصول وموازین حقوق بین‌المللی میزد قشون سرخ‌ومقامات سیاسی‌شوروی درایران مشغول انتقامجوئی ازملت ایران بودند .حرفشان این بود که چرابه‌آنها امتیاز نفت داده نشد . چرا ملت ایران منابع ثروت ملی خودرا در طبق اخلاص نگذاشت و تقدیم شوروی نکرد . چراملت‌ایران یوغ بندگی واسارت را که‌مسکو بنام امتیاز نفت صیقل داده و براق کرده بود بگردن ننهاد .تمام‌استان های شمالی ایران درآتش فتنه و شورشی که عمال‌مزدورمسکوبوجود آورده بودند میسوخت . تمام آذربایجان غرق درخون مردان‌میهن پرست بود . هرافسر ودرجه‌دار و ژاندارمی‌را که باغیرت‌وطن‌خواهانه ازاوامر مقامات نظامی شوروی واشرار مسلح‌فرقه‌دموکرات‌سرپیچی کرده بود قطعه‌قطعه کرده و یا زنده‌بگور کردند .

دولت‌شوروی عمال‌حکومت‌نازی را بعنوان‌اینکه درزندان داخومرتکب اعمال‌وحشیانه‌وغیرانسانی‌میشدند به محاکمه کشیده بدارزد . اما در آذربایجان افسران ودرجه‌داران و ژاندارمهای ایرانی رابگناه وطن ـ خواهی بگناه وظیفه‌شناسی بگناه دفاع ازمرز وبوم خود بگناه دفاع از دین وناموس وشرف خود قطعه‌قطعه کرده وزنده‌بگور میکرد .

اینهمه جنایات برایچه بود ؟این همه قتل و کشتار و غارت وتاراج برایچه بود ؟اینها که میگوئیم‌ادعا نیست گزافه‌گوئی ومبالغه نیست بلکه ماهمه روز اسناد ومدارك‌رسمی این عملیات‌را باورق زدن صفحات تاریخ روابط ایران و شوروی‌اثبات کرده ومیکنیم . اینهمه جنایات واین قانون جنگل که دولت اتحاد جماهیر شوروی سوسیالیستی درباره ملت‌ایران‌درسال۱۹٤٥ـ۱۹٤٦اجراء کردهمه برای این‌بود که‌امپراطوری روسیه شوروی از سمت جنوب نیز توسعه یابد فتح برلن توسط قوای متفقین امپراتوری روسیه را تاقلب اروپا توسعه‌داده‌بود . ورود او بجنك‌باژاپن این امپراتوری را تا آبهای‌زرد وسعت داده بود . امااز سمت جنوب هم بنابتصمیم استالین باید توسعه می‌یافت . آذربایجان باید تجزیه میشد در کردستان‌یك چیزپوشالی نظیر آنچه که درتبریز پیشه‌وری درست کرده بود بوجود می‌آمد استان‌های گیلان‌ومازندران باید همچنان درآتش بسوزد ومنابع نفتی تاراج‌شود تانظر استالین‌تامین گردد .

مقاوله‌نامه‌ای که روز چهارم‌آوریل ۱۹٤٦ راجع بتشکیل‌شرکت‌مختلط نفت‌ایران وشوروی امضاء ومعروف بمقاوله نامه‌ی قوام ـ سادچیکف است نقشه‌ای ضمیمه‌دارد که‌بااندك دقت درآن بخوبی معلوم میشود . این‌نقشه باماده اول ودوم قرارداد ۳۱اوت ۱۹۰۷ که‌مبتنی برتجزیه ایران بود آنقدر هاتفاوتی ندارد . این‌همان قرارداد ۱۹۰۷ است که رادیومسکو این روزها در بحث از مناسبات ایران وشوروی مدعی است که‌سیاست لنینی مخالف آن بود اماسیاست استالینی موافق آن بودمقاوله‌نامه‌چهارم‌آوریل۱۹٤٦ این مدعا را ثابت میکند چه فرقی‌هست بین جنایاتی که دردوره تزاریسم در مورد ایران‌ارتکاب‌شد باسیاست استالینی در باره ایران ؟

روزیکه خبرامضاء مقاوله نامه‌نفتی انتشار یافت مردم جهان بهترو روشنتر این واقعیت را درك کردند که‌دولت شوروی بازور سرنیزه ووجودیك قشون یکصدوسی‌هزار نفری و باایجاد حزب و سندیکا و حکومت قلابی و قتل و کشتار در ایران میخواهد ورقه امتیازی‌بدست آورد بنام شرکت مختلط‌نفت‌ایران و شوروی . این ورقه را برای چه میخواست ؟ برای نقشه منضمه‌آن نقشه‌منضم‌بدان‌هم بامواد اول و درباره منطقه نفوذ دوم قرارداد۳۱ اوت ۱۹۰۷ روسیه تزاری درایران تفاوت‌زیادی‌نداشت و در واقع این خلف از آن سلف استعمارگرتربود . آن روز مردم جهان آزاد دانستند که‌دولت‌شوروی تلاش میکند که باتوسعه نفوذخود درخاورمیانه و نزدیك همانقدر که دراروپای شرقی از غنائم جنك برخوردار شده وملل ناحیه مزبور رابه‌پشت پرده آهنین کشانده‌است همانقدر هم دراین ناحیه از غنائم جنگی باسم دمکراتیك غنیمت ببرد. ای‌بسا آرزو که‌خاك شده است .


SONY

TR-710 ۷۱۰ - دوموج پرتابل ۷ ترانزیستور

TR-812 سه موج دولوکس پرتابل ۸ ترانزیستور

TR-714 کوچکترین دوموج پرتابل ۷ ترانزیستور

TR-510 سه موج پرتابل ۵ ترانزیستور

آوای لذت بخش سونی درتمام دنیا پخش است

سونی بزرگترین سازنده رادیوهای ترانزیستوری درتمام دنیا

نماینده انحصاری: شرکت تجارتی هالکو سرای بوعلی تلفن ۲۱٤۹۷ ـ ۲۸۳۰۷

نمایشگاه : خیابان نادری ٤۲۰ تلفن ٦٤۱٤٥

(بنیاتی آ.آ)

SONY



سوفیا، چه سوفیائی، اونهم

سوفیای دوره‌گرد

تمام رنگی - دوبله بفارسی

اونهم بزودی در

سینما پلازا - تراس سالن سهیلا

آ ـ ۱۵۸٤٦


## آگهی مزایده

اداره اردنانس ارتش ۱۲ دستگاه جمس جنگی در ۳ پارتی چهار دستگاهی و ۲دستگاه تانکت آب دریك پارتی بشرح زیر :

پارتی یکم بشماره های ۱۰۸۵۳و۱۱۰۳٦و۱۰۲۳٦و۱۰۹٤۳پارتی دوم ۱۰۸۵۲و۱۰٤۲٦ و۱۰۸۷٤ و۱۰۲۷۲ پارتی سوم ۱۰۹۰۲ ۱۰٦٤۷و۱۱۸۱۰و۱۰٤٥٦وتانکت آب بشماره ۹۰۹۹و۹۱۲۰را ازطریق مزایده کتبی بفروش میرساند .

۱ـ داوطلبان میتوانند همه روزه از ساعت ۱۰صبح الی ۱۲ خودرو های نامبرده را درمیدان اشیاء فرسوده اداره اردنانس واقع درعباس‌آباد ازنزدیك بازدید نموده و برای هرپارتی جداگانه‌مبادرت‌به‌پیشنهادنمایند.

۲ـ شرکت‌کنندگان بایستی پیشنهادات خودرا در ۲ نسخه روی اوراق چاپی که مشخصات خودروهای مورد مزایده در آن ذکرشده باشد تاساعت ۱۰صبح‌روز شنبه ۱۵مردادماه ۳۹ بدفتر سازمان‌خدمات و اعتبارات اداره اردنانس ارتش ودفتر اداره بازرسی مالی ارتش تسلیم ورسید دریافت‌دارند .

۳ـ حضور پیشنهاددهندگان در جلسه مزایده آزاد بوده وکمیسیون مزایده دررد یاقبول یك‌یاکلیه پیشنهادات رسیده مجازاست .

٤ـ پیشنهاددهندگان می‌بایستی مبلغ چهل هزار ریال برای هرپارتی ٤دستگاهی جمس و مبلغ شش‌هزار ریال برای ۲دستگاه تانکت آب بعنوان ودیعه بحساب ۱۲۲۷دارائی شماره ۵دربانك ملی (شعبه فردوسی )ریخته واعلامیه آنرا پیوست پیشنهاد خود نمایند .

۵ـ به‌پیشنهادات مبهم و باقید شرط و بدون سپرده و همچنین پیشنهادیکه دیرتر از ساعت مقرره واصل شده باشد ترتیب اثرداده نخواهدشد .

٦ـ چنانچه برنده مزایده در ظرف پنج‌روزپس‌ازتاریخ ابلاغ‌تصمیم کمیسیون درپرداخت بقیه ارزش خودروهای مورد مزایده‌خودداری نمود معامله کان‌لم‌یکن فرض و سپرده بنفع ارتش ضبط خواهدشد.

۷ـ پرداخت کلیه عوارض ومالیات وهزینه آگهی بعهده برنده خواهدبود .

۸ـ پیشنهادات واصله درساعت ۱۲ روز شنبه ۱۵مردادماه ۳۹ در دفتر سازمان خدمات واعتبارات باز وقرائت خواهدشد .

رئیس اداره اردنانس ارتش

آ ـ ۱۵۷۳۸


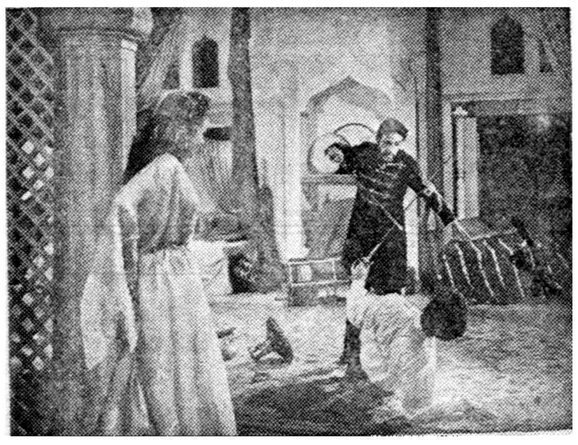

از امشب در

سینما متروپل

تراس ـ سالن سینما دیانا

شاهکارپرشکوه‌وبرجسته ۱۹٦۰ سینمای ایتالیاکه میلیونهادلار

خرج تهیه آن‌گردیده ونمایش‌آن بعنوان سرآمد آثار سینمائی‌جهان‌شناخته‌شده

رنگی ایوان دوبله بفارسی

باشرکت برجسته‌ترین هنرمندان

نادیا گری ـ پل کامپبل

آرنولدوفوآ

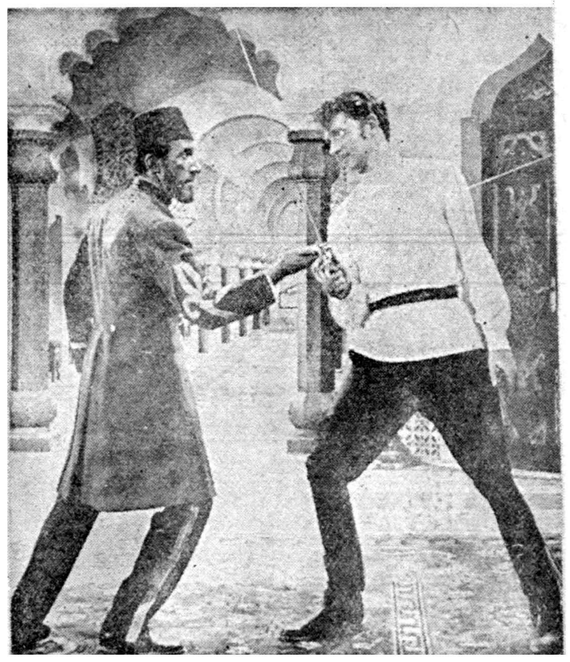

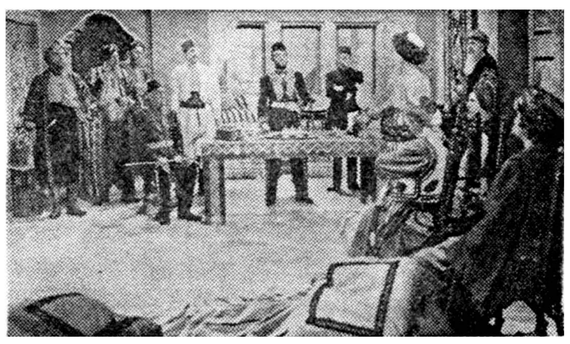

شروع سئانسها دردیانا:

سالن: ۱۰٫۳۰ صبح ـ ۲٫۳۰ ـ ٤٫۳۰ ـ ٦٫۳۰ ـ ۸٫۳۰ بعدازظهر

تراس: ۷٫۳۰ ـ ۹٫۳۰ بعدازظهر

شروع سئانسها درسینما متروپل

۱۰٫۳۰ صبح ـ ۲٫۳۰ ـ ٤٫۳۰ ـ ٦٫۳۰ ـ ۸٫۳۰ بعدازظهر

گفتگو درمحفل آشنا

# چرا لبخند نمیزنید ؟

لبهارا بخنده بگشائیم ودنیا را باشوق وشادی تماشا کنیم ... این نگاه اخم‌آلود ، هرچه راکه‌در پیرامون ماهست زشت و نازیبا جلوه میدهد ... بعداز این لبخند بزنیم تادنیا رابرخلاف آنچه‌که‌دیده‌ایم ، زیباودلپسند به‌بینیم ، لبخند بزنیم واین چین‌ها وشکنها راکه‌برپیشانی مانقش می‌بندد بخنده ازهم بگشائیم .

از قدیم گفته‌اند وچه خوب‌گفته‌اند که بدنیا لبخند بزن تادنیا نیز بروی تو لبخند بزند ، ماهم این‌کاررا بکنیم ، چه‌ضرر دارد ؟... خندیدن ولبخند زدن که جرم وگناه نیست ،گناه‌از ماست‌که بااخم و ترشروئی زندگی رابکام خود و دیگران تلخ وناگوار میکنیم ...

حیف‌است‌که عمر عزیزما بتلخی وناکامی بگذرد ، زندگی‌زندان غم واندوه نیست ، چرا بی‌سبب در تنگنای محبس رنج و غم دست و پا میزنیم ؟... دست وپای ماراکه نبسته‌اند ... بیائید چهرهٔ خود را از غبار غم‌بشوئیم ، بخندیم وبازهم بخندیم واطمینان داشته باشیم که خنده رنك زندگی مارا عوض خواهدکرد .

این درست است‌که بنیاد نادرست تغذیه ، بسیاری ازمارا خسته ورنجور وبیمارکرده‌است، ولی حالا دیگر چرا ؟... مگر

# روغن نباتی شکوفه

عامل ایجاد یك‌کانون سلامت و شادابی‌درخانه‌ها وخانواده‌هارا فراموش‌کرده‌اید؟.

روغن‌نباتی شکوفه تندرستی ونشاط شما و عزیزان شما را تضمین میکند

روغن‌نباتی‌شکوفه پایه‌گذارتغذیه‌صحیح وسالم درهرخانه و خانواده است

روغن نباتی شکوفه پیه نهنك و چربی خوك را باهرروغن ناشناخته‌خارجی‌برای همیشه دراین‌کشور محکوم میکند ..

روغن‌نباتی شکوفه ازگلچین غنی‌ترین دانه‌های‌روغنی میهن‌گرامی‌ما بدست‌میآید

روغن‌نباتی شکوفه نمودار آخرین‌تکامل بشر درپیشرفت صنعت‌روغن‌نباتی‌است

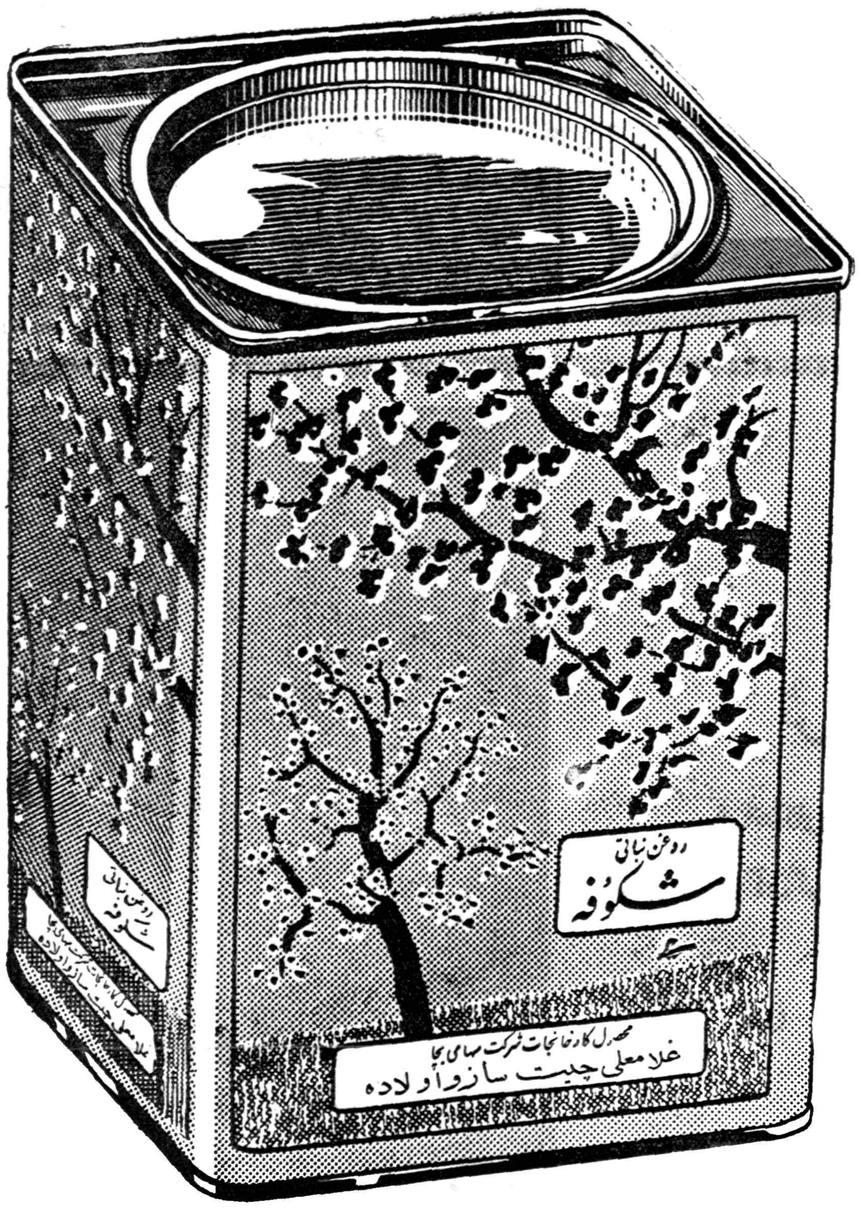


روغن نباتی شکوفه محصول تاسیسات روغن نباتی

کارخانجات غلامعلی چیت‌ساز و اولاده ـ بابل

## پایه‌گذار صنایع روغنی در ایران

تلفن‌های مرکز کل پخش: ۲۶۵۴۵ـ۲۵۸۷۶ـ ۲۲۷۲۴

آشنا

## کرسی آزاد

### چرا طلاق زیاد است؟!

نوشته آقای احمد داروئی

# نقص در قانون نیست

**بسیار خوشوقتم که روزنامه اطلاعات بیش‌از پیش بوظیفه خطیر خود که‌همانابالابردن سطح معلومات جامعه وشناساندن آن به‌روشنیهای زندگی وحقایق است اقدام نموده وانتقادهای جامعه‌را بوسیله زبان جامعه بازگو میکند. بهتر از این راه‌چه؟**

یکی ا زاین انتقادهای بجا وبمورد مساله کثرت طلاق‌است.

تاحال هرچه که‌دراین ستون راجع باین مسئله خوانده‌ام متین ومستدل بوده واین طور معلوم‌میشود که‌کم‌وبیش افرادباین‌موضوع وعلل آن‌توجه داشته‌اند منهم اینهارا قبول دارم اما نتیجه چه؟ مرض راشناخته وعلل وجود آنراهم‌تشخیص‌داده‌اندامارا‌ه علاج‌را نشناخته ودرپی‌کشف داروی شفابخشی جهت معالجه وریشه‌کن کردن این مرض خانمان برانداز بر نیامده‌اند . امید است که بزودی براین درد نیز پیروز شویم و دنیای نوین برپایه‌ای محکم بناکنیم .

واینهم استنباط من:

طلاق ناقوس انهدام جامعه است وعدم وجود«اخلاق ودانش» علت آن

اغلب مطالبی که دراین باره نوشته شده درجمله فوق به‌چشم میخورد. بی‌ایمانی ،فساد وتباهی ،خرافات ،جدالها ، حرمان هاو بطور کلی عقب ماندگی جامعه همه‌وهمه از نقصان ویا عدم وجود این‌دواست.

پس‌باید باین دو«دانش واخلاق» توجه کرد واینهارا باتمام وسائل موجود چون کتاب ومجله وروزنامه ورادیو وسخنرانیهای جالب ومستدل وخالی ازریا وایجاد ایمان حقیقی وتقویت مذهب از طریق‌صحیح درجامعه رواج داد. **جامعه مادارای قوانین خوبی‌است همچنانکه دارای مذهب عالی است که الحق چیزی را فروگذار نکرده است اما دستور های هیچیك درست اجرا نمی شود. چرا؟**

عقیده نگارنده براین است که‌چون در جامعه ماعلم ودانش رسوخ زیادی نکرده است ضمن ترویج مذهب وایمان بوسیله قوانین موجود وانشاء وایجاد قوانین مفید اصلاحات را ادامه‌دهیم.

زیرا که اساس زندگی اجتماع یاباید برروی اعتقادات‌مذهبی قرار گیرد ویاشخص آنقدر بفهمد که‌قوانین‌ومقررات‌مخلوق‌خودش راراهنما قرار داده وپیروی نماید.

## دندان کشیدن بی‌درد

دندان پزشکان‌بیمارستان لوس‌آنجلس بااستفاده‌ازیك دستگاه‌الکتریکی دندان شمارا طوری میکشند که‌کوچکترین ناراحتی ویاخونریزی بدنبال‌نخواهد داشت فعلا ازاین دستگاه‌فقط دربیمارستان دندان پزشکی لوس‌آنجلس‌استفاده میشود واحتمال دارد بزودی سایرکشورها نیزازآن استفاده کنند . جالب اینست که‌بااین دستگاه دیگر برای کشیدن دندان احتیاج به‌بی حس‌کردن موضعی‌دندان نیست .

دراین عکس بانوی زیبائی لحظه‌ای پس‌از آنکه دودندان وی‌کشیده‌شده است مشغول مالیدن روژ لب است .

# بزودی وجود آدم برفی محقق میشود

**صمیمی‌ترین دوست پرکینز این میمون است که از سرزمین انسانهای برفی میباشد**

مسئله وجود آدم برفی در کوه هیمالیا معمای وهموسه انگیزی برای تربیت کننده حیوانات وحشی یعنی مارلین پرکینز شده است .ازاین‌رو وی‌که اداره کننده باغ‌وحش لینکلن درشیکاگو میباشد دعوتی راکه از طرف ادموند هیلاری برای مسافرت به کوهستان هیمالیا شده بود پذیرفته است .هیلاری که یکی از فاتحین سرشناس کوهستان اورست در جهان میباشد بزودی دسته‌ای شامل ۱۴ دانشمند وسیاح رابداخل‌نپال راهنمائی خواهد کرد پرکینز دراین مسافرت عمل یك‌حیوان‌شناس را انجام خواهد داد وی میگوید «آنچه که‌من بآن‌علاقه دارم اینست که‌چیزی درهیمالیا جای پای شگرف وعجیبی میگذارد باآنکه ازاین اثرات عکسبرداری شده است معهذا هنوز نتوانسته‌اندآنرا تشخیص دهندو جانور شناسان موفق‌نشده‌اند که‌حیوان مربوطه راازروی اثرپای‌آن بشناسند ازاین رو تحقیق دامنه داری درپیش است . اثرپای آدم برفی‌توسط افراد بومی درنپال وکوهستانهای تبت دیده شده است یکی‌از افراد بومی ادعا میکند که‌خود او آدم برفی را دیده است‌وآن راچنین توصیف‌میکند که :

اولا قدآدم‌برفی‌خیلی بلند میباشد وروی دست‌وپای خودراه میرود بدن آدم برفی غیراز صورتش‌از موهای انبوه قهوه‌ای متمایل به‌قرمز پوشیده شده است جای پای آدم‌برفی از سه انگشت پا تاپنج انگشت‌پا تغییرمیکند

### دیروز امروز

بلندی قداین حیوان هم باندازه انسان متوسط القامه میباشد وتقریبا درحدود ۸پا قدآنست راجع‌باین اثرات پاافراد عقاید مختلفی دارند بعضی میگویند که‌این جای پا مربوط بانسان است بعضی میگویند جای پای خرس‌است وبالاخره بعضی‌هم معتقدند که‌جای‌پای یك‌نوع میمون مخصوص آسیائی‌است بهرجهت جستجوی آدم برفی یکی‌از برنامه های ۲۰۰٫۰۰۰ دلاری آقای هیلاری میباشد مارلین پرکینز. رئیس باغ وحش لینکلن ۵۴ سال داردودر ایالات متحده امریکا شخص مشهوری است زیرا سالها است‌که نمایشات تلویزیونی حیوانات وحشی رااداره میکند وی‌یکسال دردانشگاه میسوری تحصیل کرده ودرسال ۱۹۲۶ بر اثر رغبت باطنی خودبه‌باغ وحش‌سنت‌لوئیز رفت ودرآنجا شغلی بدست آورد و روزانه ۳دلار و۷۵سنت حقوق‌میگرفت وی بزودی بسمت معالج مارهای باغ وحش مذکور گماشته شد ودرسال ۱۹۳۸ مامور اداره کردن گاومیش هاشد واز سال ۱۹۴۴ تاکنون هم‌باغ وحش لینکلن رااداره میکند وی‌سه‌بار ازمارهای سمی نیش‌خورده وحتی‌یکبار تاپای مرك رفته‌است ولی‌پس‌از سه‌ماه استراحت دربیمارستان ومعالجه‌بهبودی یافته است .

## عکس صفحه

### درهر نقشی

**آیا تصور میکردید که سرلورنس اولیویه هنرمند نامی که تاکنون کسی به‌مهارت اوهاملت را بازی نکرده روزی درنقش یك زن خانه‌دار در برابر شما ظاهر شود ؟ مطمئنا نه . ولی این عکس تصور شمارا باطل میکند .**

# خورشید مصنوعی ساخته شد

## دانشمندان موفق به ساختن لامپ اتمی شدند

### در جهان علوم

در نیویورك اعلام شد که یك لامپ تازه اتمی ساخته‌اند که‌نوری که تولید می‌کند روشن تر از نور خورشید است .

دانشمندان ادعا میکنند که این لامپ بجای آنکه مانند لامپهای معمولی ، نور را به همه جهات بپراکند ، اشعه‌ای موازی پخش می‌کند که در فاصله یکهزارمیل، ۷۰ متر از هم جدامی‌گردند .

لامپ اتمی مزبور که در قلب آن یك تکه یاقوت مصنوعی نهاده‌اند ، توسط سازندگان وتکمیل کنندگان آن به « لیسر » ملقب شده‌است .

اشعه‌ای ازآن‌به‌عرض‌دوسانتیمتر و نیم می‌تواند فاصله بین لوس‌آنجلس وسان فرانسیسکو را روشن سازد بدون آنکه قطر دایره انتشار آن به بیش‌از ۳۰ متر برسد .

لامپ مزبور قادر است‌یك‌خط‌نور به طول ۲۵۰ هزار میل بسوی ماه بفرستد و یك ناحیه بعرض ۱۰ میل رادر سطح کره ماه منور سازد .

امکان دارد این‌خورشیدمصنوعی د رارتباطات فضائی مورد استفاده قرار گیرد .

از آنجا که چنین وسیله‌ای راهم می‌توان برای افزایش و تشدیدنور تلسکوپها بکار برد و هم می‌توان‌با نور نیرومندی که تولید می‌کند از آن به تنهائی استفاده کرد لذابشر می‌تواند تصاویردقیق‌تر وظریف‌تری از ستارگان دور بردارد .

وهمچنین می‌توان از آن‌در کشف ستارگان نامکشوفی استفاده کرد که اشعه ای درصورتی که در یك‌میدان نسبتا تنك متمرکز گردد عمل میکرب کشی را انجام دهد یا قادر باشد قسمتهائی از باکتری ها را نابود کند .

### امروز در جهان سینما

# ماریاشل

## چه‌می کند ـ چه‌خواهد کرد

### ماریاشل پرکارترین ستاره سال

قبل ازآنکه سال ۱۹۶۰ به‌پایان رسد دوستداران سینما فیلم هـای بسیار جالبی از «ماریاشل»خواهند دید. این ستاره اطریشی که در سویس متولد گردید وبعلت قبول چندین نقش در فیلم های آلمانی ـ باوج شهرت ومحبوبیت رسید هم‌ـ اکنون باپیشنهاد های‌فراوانی برای ایفای نقشهائی در فیلمهای اروپائی وامریکائی روبرو گردیده است :

پیشنهادهائی که از سوی او بلا جواب نخواهد ماند.

وی درراه خود بایرلند ـ درنیویورك توقف کوتاهی کرد به‌خبرنگاران ار گرفتاریها ومشغلهٔ سنگین خود سخن گفت. درایرلند او در فیلمی بنام «نشانه» بازی‌می‌کند . در فیلـم «سیمارون» که‌به تازگی پایان‌یافت وی نقش زن پیشگام ونیرومند و سرسختی را بازی می‌کند.

ماریا گفت :فیلم نشانه اثربی‌نظیری است وداستان دلپذیری دارد.

ستاره چشم آبی سویس افـزود «استوارت ویتمن نقش مردی را دارد که بگناه تعرض‌به دوشیزگان زندانی واکنون آزاد گردیده.

«روداشتایگر» روان پزشکی‌است که میکوشد اورا باجامعه تطبیق‌دهد من نقش زن بیوه ایرا برعهده دارم که‌عاشق‌او می‌شود. نمایشنامه قوی ودرنوع خود نمونه است. »

درباره آینده وی گفت :

«من می‌خواهم چند پیشنهاد بازی واز جمله پیشنهاد کارلوپونتی‌شوهر سوفیا رابرای بازی در فیلم«گوشه گیران آلتونا» به‌پذیرم که ژان‌پل سارتر نویسنده معروف فرانسه آنرا برشته تحریر درآورده است. داستان فیلم گرداگرد سرگذشت یکی ازنازیهای آلمان دورمی زند که‌اززمان جنك در یکی از قصرهای «راین‌لند» زندانی گردیده است و ممکن است باب.ب درفیلم فرانسوی «ساعت خیره کننده» شرکت کنم. داستان این فیلم درباره زن یك وزیر ومعشوقه یك هنرپیشه است که‌عشاق خودرا مبادله می‌کنند.این فیلم از فیلمهائی است‌که از لبه تیز قیچی سانسورچی های فرانسوی بی‌بهره نمی‌ماند. »

قرار است سه‌فیلم مهمی را که ماریا در اروپا بازی کرده است در اواخر سال جاری به‌بازار آورند.این سه‌فیلم ازروی‌سه اثر بزرك کلاسیك اقتباس شده است.

اولی «شبهای روشن» اثر نویسنده نابغهٔ روس داستایوسکی است که مارچلو ماسترویانی نیز در آن‌بازی می‌کند. دومی «یك زندگی»نام‌دارد که اثر موپاسان نویسنده کبیر فرانسوی درقرن نوزدهم است سومی یك‌فیلم آلمانی بنام موش‌هاست.

عده‌ای معتقدند که ماریا شل‌با ایـن برنامه سنگین پرکارترین ستاره سال شناخته خواهد شد.

**ماریاشل :**
**لبخند هرگز از من دور نخواهد شد**

### مرك‌چشمان‌آبی‌دارد

فرانسواز بریون ستاره زیبای فرانسوی اکنون سر گرم بازی در دو فیلم مختلف میباشد ولی هنوز کار فیلم برداری این فیلم بپایان نرسیده که‌پیشنهاد شرکت در فیلم سومی باو شده است فیلم جدید «مرك چشمان آبی دارد» نامیده شده وماجرای مردی است که همسرش اورافریب میدهد .

# مردی که فرار کرد

از : آندره دوویتی — ترجمه جواد میرکریمی

-۷۲-

ـآزادی ؟

درحالیکه تمام سنگینی جمله را روی این کلمه میانداختم‌گفتم:

ـبله ، آزادی . مگر تو امروز صبح بمن نگفتی که اگر فرصتی پیش بیاید حاضری فرار کنی ؟

ـدرست است ، اما از داخل یك اتومبیل آنهم اگرشما بامن باشی .

ـبله اگر باهم باشیم بهتراست .

باتردیدو یاس گفت :

ـولی تاچه‌وقت منتظر چنین فرصتی‌باشیم که هردونفر ما را باهم به محلی ببرند و مابتوانیم فرار کنیم ؟

ـپریدن از اتومبیل تنهاوسیله فرارنیست وراههای دیگری هم برای اینکار وجود دارد . من از موقعیکه گشتاپو دستبند بدستم زد تا این لحظه شب وروز در فکر فرار بوده‌ام . برای آدمی مثل من که در کوهستان بزرك شده ، دائما هوای تازه ولطیف تنفس کرده وبادست خودش چرخ‌زندگیش‌راگردانده قابل‌تحمل نیست که اینطور درگوشه‌ای از همه چیز محروم و بانتظار مرك باشد .

من از آن دسته‌اشخاص نیستم که بنشینم و منتظرباشم تا چه پیش آید و گمان نمیکنم توهم چنین آدمی باشی .

بعلاوه خیال نکن اگر جوان سربراه وبی‌آزاری باشی و عاجز وبیچاره دریك گوشه بنشینی آلمانیها بتو رحم خواهند کرد . برعکس آنها برای اشخاصی بیشتر ارزش قائلند که دارای شهامت و شجاعتی باشند .

مثلا خودمن وقتی از داخل اتومبیل فرار کردم‌ومرا گرفتند البته یك کتك مفصلی که جزو برنامه عادی زندان‌است خوردم ولی مامور گشتاپو که مرا استنطاق میکرد نتوانست از گفتن این جمله خودداری نماید که روحیه من مورد تحسین او واقع شده .

این داستان را از آنجهت برای «گی‌منه» ساختم که او فکرش متوجه این موضوع نشود که اگر موفق به فرار نشد واورا گرفتند ممکن است تیرباراتش کنند .

تاریکی داشت کاملا برفضا مسلط میشد اما «اوژن» برخلاف شبهای قبل پشت پنجره نیامده بود که بامن صحبت کند . حتما او فکر میکرد که دوست تازه من قابل اعتماد نیست وباین جهت تصمیم گرفتم صبح روز بعد باو اطمینان بدهم که «گی‌منه» از آزمایش خوب بیرون آمده و از جانب او خطری متوجه مانخواهد بود .

ـخوب حالا بهتراست بخوابیم .

گی‌منه‌گفت:

ـمن امشب یك غذای عالی و یك دختر خوشگل را درخواب خواهم دید.

ـمن چیزهای بیشتر وبهتری دارم که خواب به‌بینم ودرباره‌اش فکر کنم .

هرکدام سرجای خود خوابیدیم . من خیلی زود خوابم برد ولی «گی‌منه» حتی زودتر از من بخواب رفت و صدای خرخرش بلندشد. درحالیکه از کار آنروزم راضی بودم ومیدیدم برنامه‌ام طبق‌نقشه عملی میشود وجلو میرود چشمها رابهم گذاشتم . آنروز بیست وسوم ماه «اوت» بود. صبح خیلی زود ازخواب‌برخاستم وبمجرد اینکه چشمم بصورت «گی‌منه» که همچنان خواب بود افتاد این فکر به افکار شب گذشته‌ام اضافه شد که نکند من درباره او اشتباه کرده‌باشم واووقتی از همه چیز سر درآورد موضوع‌را به مامورین اطلاع‌بدهد ؟

بعد بخود گفتم :

ـنه این غیر ممکن است. چون او بدون آنکه از منظور نهائی من اطلاع داشته باشد بسئوالات من جوابهائی مطابق دلخواهم میداد و در حقیقت بدون آنکه بداند تحت آزمایش من قرار گرفته افکار وعقاید واقعی خودرا برایم بیان میکرد .

بعلاوه اگر او میخواست بامامورین تماس بگیرد یاباید در موقع تحویل غذا و یادر حیاط اینکاررا بکند .

غذا راکه من میگرفتم ودرحیاط هم همیشه باهم بودیم و او نمی توانست دور از چشم من اقدام به چنین کاری بکند.

گذشته از همه اینها اگر هم او خیال خیانت بمن داشت بازتنها راهی که برایم باقی میماند همان راه فرار بود ، یا با او ویابدون او تغییری در نقشه اصلی من حاصل نمیشد .

آخرین تصمیم من این شد که تا چند ساعت دیگر او را در جریان قضایا بگذارم و اگر سوء ظنی باوبردم آنروز سرش را گرم کنم و شب موقعیکه میخوابد بتنهائی نقشه‌ام را عملی نمایم .

ـگی‌منه . گی‌منه . بلندشو .

چشمهای خودراباز کردو گفت :

ـهنوز که سوت نزده‌اند .

ـالان میزنند ، بلند شو ، آفتاب توی سلول‌افتاده .

ـدیشب خواب دیدم که مرد آزادی هستم .

بعضی اوقات خواب وحقیقت بایکدیگر فاصله بسیار کمی دارند بلند شو سلول‌را مرتب کنیم .

دراینموقع صدای سوت سر گروهبان بلندشد و چند دقیقه بعد قهوه راآوردند .

من قابلمه های شام را توی‌راهرو گذاشتم و باز مانند دفعات قبل کسی متوجه زیادی تعداد آنهانشد .

موقعیکه داشتیم به حیاط میرفتیم به «اوژن » گفتم:

ـامشب پشت پنجره بیا باهم صحبت کنیم . ترسی از طرف این جوانك نداشته باش .

ـپس خودت اول به دیوار بزن ومراخبرکن.

در دستشوئی چند کلمه‌ای با «گریمو»صحبت کردم و باو گفتم که‌نقشه من از هرجهت برای اجرا آماده شده و هر اتفاقی بیفتد من تصمیم خودم را عملی خواهم کرد .

او برای من آرزوی موفقیت نمودو باهم خداحافظی کردیم. وقتی به‌سلول برگشتیم «گی‌منه» گفت :

ـامروز بیشتر از پنج دقیقه بما وقت ندادند .

در اینموقع فرصت رابرای مطرح کردن موضوع مناسب دیدم و گفتم :

ـخوب «گی‌منه» پس گفتی که هروقت بتوانی دست به فرار خواهی زد ؟

ـبله ، من هیچ فرصتی رابرای فرا. ر دست نخواهم داد. ولی چرا این سئوال را میکنی؟ مگر میخواهند مارا بجای دیگری منتقل کنندکه بتوانیم فرار کنیم ؟

ـنه صحبتی از انتقال ما نیست .

ـپس چی ؟

ـراه دیگری هم وجود دارد که بتوانیم از «مونتلو» فرار کنیم.

# فرهنگی ورزشی

## هنر نقاشی ایران درجهان چه‌مقامی دارد

### آیانقاشی ایران نسبت بادوارگذشته پیشرفت کرده‌است؟
### نوآوری درنقاشیهای هنرمندان ایرانی تاچه حد اصالت دارد؟

صبح امروز خبرنگار مابا آقای علی کریمی رئیس هنرستان هنر های زیبای پسران تماس گرفت و بمناسبت پایان بی‌ینال و نیز و شرکت‌ایران در بیینال مزبور درباره اهمیت نقاشی ونقاشان ایران در جهان مصاحبه‌ای باایشان نمود

**نقاشی دردنیا**

آقای کریمی‌ابتدا اظهار داشت سئوالات‌طرح‌شده‌ازجهت‌ابهام کلی‌و اطلاع از نظر اهل فن بسیار قابل توجه است چه‌برخی صاحب‌نظران که‌تاکنون علنا اظهاری در این موارد ننموده‌اند مجال اظهار نظر پیدا میکنند وآنهائیکه درجستجوی فهم مطلب هستند اطلاعاتی درخور ادراك خود بدست می‌آورندالبته پاسخ بسؤالات فوق بواسطه دامنه وسیعی که درجهان هنر دارد به هیچوجه با هنرادبی وشعر وشاعری فارسی قابل قیاس نیست .

زیرا ادبیات و ارزش شعرای فارسی زبان را فقط در منطقه مشرق زمین یا ساده‌تر در محیط آشنا بزبان میتوان در معرض قضاوت قرارداد .

ولی نقاشی و همچنین موسیقی بخصوص در قرن بیستم که با تمدن کشورهای مختلف آشنائی بیشتری حاصل شده دامنه‌وسیعتر پیدا میکند و اظهار نظر راجع بآن بحث مفصلی را پیش‌میکشد

قضاوت من در مورد هنرنقاشی در کشورهائیکه از ابتدای تاریخ تا قرن بیستم مسیر معینی راطی نموده آسان است و تعیین مقام این کشورهادرجهان نقاشی‌مشکل بنظر نمیرسد .

**نقاشی در ایران**

ولی در کشورهائی مانند ایران که‌سیرتاریخ‌موجب‌تغییرسبك‌وشیوه های هنری آن گردیده و نفوذ و روشهای دیگران را در روح‌هنری خود حل کرده وماهیت ایرانی به آن بخشیده است مسئله تشخیص وقضاوت رابرای اهل تحقیق‌دشوار تر میسازد .

معهذا میتوان خارج از حس غرور ملی وبدون تعصبات‌آشنائی اظهار نظر نمود که هنرهای‌قبل از اسلام‌درادوار هخامنشی و اشکانی و ساسانی و همچنین سبك وشیوه های مینیاتور ایران درادوارایلخانی و هرات و تبریز و اصفهان‌وشیراز تا نقاشیهای اوایل دوره قاجار در در جهان نقاشی مقامی شایسته را اشغال نموده است هرگاه نفوذهنر یونان و مصر و غیره را درهنرهای قبل از اسلام و نفوذ مینیاتورچینی

آقای علی‌کریمی

را در هنرهای ادوار بعد از اسلام تا آخر دوره صفوی برای رد این نظریه اقامه نمایند نظایربیشماری در هنر سایر کشورها بخصوص اروپائی یافت میشود که نه تنها شایستگی ذکر شده را تائیدمیکند بلکه قابلیت و درجه استعداد هنرمندان قدیم ایران را که توانسته‌اند تااین درجه خصوصیات هنری بیگانه را در روح هنر خود جذب نموده و رنك و روی‌ایرانی بآن بخشند ثابت مینماید . واما در مورد سئوال پیشرفت نقاشی در ایران و برای تحلیل این سئوال‌نیز ناچار باید بتحول عمیق هنر اروپا توجه نمود تا جواب سئوال از روی واقع بینی توجیه شود زیرا هنر نقاشی اروپا که امروز مرجع و ماخذ هنر دنیا است در حال‌غلیان میباشد وسبك‌وشیوه‌ای که قرنها در طریق رآلیسم و ظاهر بینی (طرح ورنك درست مطابق طبیعت) پیش میرفته و با پیدایش صنعت عکاسی ارزش خود را بمقدارزیاد از دست داده وهنرمندان پیشرو در فکر نشان دادن ماوراءرآلیسم و احساس فردی و رنك و قالب‌نوع هستندتابتوانند غیرازآنچه‌دوربین عکاسی انجام‌میدهد تفکرواحساس خود را با قلم و رنك ظاهر کنندیا بعبارت دیگر قالب و فرمی جدید عرضه نمایند واصول گذشته را که بحد اعلی ودرجه انتهارسیده‌بود پشت سرگذارند .

**مقایسه**

بدیهی است این نوخواهی در ایران نیز وجود دارد و چنانچه به عقب برگردیم وسیر نقاشی‌ایران را در اوایل قرن بیستم با اروپای پیشرو مقایسه نمائیم خواهیم دید هنگامی نقاشی کلاسیك درایران رایج شده که اروپا آنرا پشت‌سر گذاشته و بشیوه امپرسیونیزم گرائیده بود بعد از جنك جهانی دوم که‌ارتباط و اطلاع مردم‌جهان از پیشرفتهای یکدیگر بمراتب سریعتر حاصل میگردیدهنرمندان ایران نیز ازسیرهنرجهانی بیشتر و زودتر آگاهی یافتند ودسته‌ای پیروهنرشدند از طرف‌دیگر چون نوپردازان اروپا در جستجوی طرح های اولیه و ابتدائی‌افتاده و ساخته های اولیه تمدن‌بشر را موردمطالعه قرار دادند لذا هنرهای باستانی ایران که ازهر جهت در قرون اولیه تاریخ پیشرو بوده موردتوجه آنها قرار گرفت .

باین ترتیب هنرمندان معاصر ایران هم باتوجه باصول و روش هنر مدرن نقشهای باستانی ایران را ازلحاظ‌جنبه‌های‌تزئینی وسادگی سبك آن ملاك عمل قرار داده و در آن‌تصرفاتی‌نمودند نتیجه‌اینکه هنرمندان ایران‌کوشش میکنندتا از غافله هنر جهانی عقب نمانند وسیر هنری در ایران نیز مانند اروپادر حال تحول قرار گرفته است .

**هنرمندان نوپرداز**

باتوجه بعلاقه مخصوصیکه از طرف شخص اول مملکت بهنرهای زیبا مبذول میگردد بدون تردید هنر ایران در حال رشد و تجدید حیات‌است .

درباره اصالت هنر معتقدم که سیرتاریخی هنر در جهان بکلی دگرگون شده و اصل و طرح ورنك وحالت مطابق طبیعت تااول قرن بیستم بدرجه‌ای رسیده بود که دیگر بالاتروبهتر از آن‌ممکن نگردیده و هنرمندان نوپرداز و پیشرو در فکرنمایش احساس‌فردی و تخیلات فوق رآلیسم هستندیعنی در جستجوی اصالتی ، بکاوش پرداخته .بنابراین هرزمانی که اصلی ثابت‌وجودخارجی پیدانکرده نمیتوان اصالت آن را تصدیق‌نمود بنظر نگارنده حالت تحول نقاشی در جهان که ایران ما نیزنمیتواند از آن مجزا باشد لااقل تا نسل آینده ادامه خواهد داشت لذا جواب مربوط باصالت هنر نوباید بموقعی موکول گردد که اثرات تحول وحالت غلیان کنونی درعصر ما که بعلل ترقی نهائی نقاشی کلاسیك‌وظهورماشینیسم وبالاخره پیشرفت عکاسی بوجود آمده آرامش حاصل کند و سبك و مکتب مخصوص‌قرن بیستم‌رسمیت یافته وجای‌خودرا در میان‌اکثریت مردم هنر دوست جهان باز کرده باشد .

## تقسیم زمین فوتبال

امروز از فدراسیون فوتبال و رگبی کشور اطلاع حاصل شد که زمین شماره دو امجدیه برای‌استفاده فوتبالیست ها آماده شده است .

استفاده از این زمین برای‌باشگاه ها بشرح زیر میباشد .

شنبه آرارات ـشعاع ،یکشنبه شاهین ، پولاد ،دوشنبه تاج ـسپه سه شنبه ،دارائی ـتهران جوان ، چهارشنبه کیان ـ بوستان پنجشنبه دیهیم ـتا جـشرق ـجمعه تهران‌ـ داریوش

## کلاس کشتی جودو

امروز ازباشگاه ورزشی جعفری اطلاع حاصل شد که کلاس کشتی جودو آن باشگاه از روز شنبه آینده زیر نظر آقای بیژن متین خو افتتاح خواهد شد . مشارالیه مدت یکسال در ژاپن چندین کلاس مختلف جودو را با موفقیت گذرانده است .

## درباره‌کمك ارز تحصیلی دانشجویان

آقای محمد جواد تات از طرف جمع کثیری از اولیاء دانش آموزانیکه در خارج از کشور تحصیل میکنند طی نامه ای بما نوشته‌است «جهت تامین ارز دانشجویان ایرانی مقیم خارج در تیر ماه ۳۷ قانونی بتصویب رسیده که محصلینی که تاتیرماه ۳۶ بخارج رفته اند از کمك ارز تحصیلی برخوردار شوند و کسانیکه بعد ازتیر ماه ۳۶ به خارج فته اند از این مزایا محروم باشنداز آنجائیکه این تبعیض ناروائی است که عده زیادی از محصلین را دلسرد میکند لذا تقاضا میشود در صورت امکان کمك هزینه تحصیلی مشمول کلیه محصلین شود وچنانچه این موضوع با امکانات مالی فعلی دولت تطبیق نمیکند لا اقل محصلینی که تاتاریخ تصویب قانون بخارج رفته اند شامل دریافت کمك ارز تحصیلی شوند .

اولیاء دانشجویان مذکور از علیا حضرت ملکه فرح پهلوی که زمانی خود یك دانشجوی ایرانی مقیم اروپابودند تقاضا کردند نسبت‌باین مسئله بذل توجه عنایت فرمایند .

### چهارصد وچهل ودوهزارنفر به‌تحصیل پرداخته‌اند

طبق آماریکه امروز منتشر شده است در سال تحصیلی ۳۸ ـ۳۹ چهار صد و چهل و دوهزار نفر در کلاسهای شبانه اکابر سالمندان در سراسر کشور مشغول تحصیل بوده‌اند .

از این عده ۶۵ هزار نفر زن وبقیه مرد بوده‌اند . ده هزار نفر آنها ژاندارم و ۱۷ هزار نفر پاسبان و زندانی بوده‌اند .

بودجه اداره تعلیمات اکابر در سال گذشته ۶ میلیون ریال بوده است درحالیکه درسال تحصیلی ۳۴ـ۳۵ سه میلیون ریال بوده وجمعا ۱۳ هزار نوآموز در کلاسهای اکابر درآن سال تحصیل میکرده‌اند .

طبق اظهار آقای فامیلی رئیس اداره تعلیمات اکابر تهران درسال آینده تعلیمات اکابر برنامه وسیعتری را اجرا خواهد کرد و برای نو آموزان مجلاتی بطرز مرتب انتشار خواهد داد تا معلومات عمومی از آن کسب کنند. این مقام گفت در ٤ سال گذشته بیش از نیم میلیون نفر از افراد کشور در کلاسهای شبانه دولتی باسواد شده و بهمین نسبت هم به‌خواندن ونوشتن آشنا شده‌اندکه درسال تحصیلی‌آینده‌سواد آنها تکمیل میشود .

### کنفرانس رؤسای فرهنك استان فارس

بقراراطلاع حاصله هفته‌گذشته اولین جلسه‌کنفرانس رؤسای‌فرهنك شهرستانهای فارس و بندر باحضور آقای شهروان مدیر کل فرهنك استان و آقای بریسای رئیس اداره تعلیمات عمومی و بازرسی فرهنك در دفتر مدیریت کل فرهنك تشکیل گردید .

در این کنفرانس امور مختلف فرهنك و طرح پیشنهادات لازم‌برای شرکت در کنفرانس رؤسای فرهنك در مرکز تبادل نظر بعمل آمده‌است

از :اسپهانی

## نتیجه یك تصمیم بجا

پس از رکورد گیری دوم، فدراسیون وزنه برداری ایران بخدمت آقای‌داود نصیری مربی تیم ملی خاتمه‌دادو سمت اورا به‌آقای‌سلماسی وزنه‌بردار معروف ومحبوب ایران سپرد .

آقای نصیری یکی از خدمتگزاران وزنه برداری ایران بود واز این‌لحاظ فدراسیون هم میخواست ازوجود او بهره‌مند شود.متاسفانه آقای نصیری بتدریج تحت‌تاثیر عقده‌های خصوصی قرار گرفت ودر آستانه بازیهای المپیك ۱۹۶۰ رم ببرنامه فدراسیون صدمه‌ای‌رساند. آقای نصیری‌مورد توجه فدراسیون بودولی او فکر نمی کرد که در امور اجتماعی فدراسیون امجدی اجازه نمی‌دهد عقده‌های خصوصی بکار رود وبخاطر دوستی کوشش وزحمات عده‌ای بازیچه این وآن قرار گیرد . عمل بجای فدراسیون عده‌ای راناراحت کرد. این‌عده‌که همیشه از بی‌بندوباریهای فدراسیونهای مختلف بنفع شخصی خود آبیاری میشدندتااندازه‌ای حق داشتند ناراحت شوند. زیرا تصمیم قاطع فدراسیون وزنه‌برداری اولین بار زنگهای خطررا بصدا درآورده وبهمه‌فهماند اگر فدراسیونی متکی‌به‌اصول باشد میتواند خاطی‌رادرهر لباس ومقامی نیزباشد بجای‌خود بنشاند . نصیری بدون‌تردیدیکی‌از مطلعین‌بارز ورزش ایران می‌باشد . اودررشته‌های مختلف ورزش سوابق ممتدی دارد .اولین شخصی است‌که درمیدانهای بین‌المللی فوتبال باقدرت سوت زده‌است بااین تفاصیل خطای نصیری در رکورد گیری دوم وزنه‌برداری به‌اندازه‌ای زننده‌بود که‌فدراسیون بهیچوجه نمیتوانست از تنبیه اوصرف‌نظر کند. سرهنك‌امجدی تاکنون‌چندین بار گوشزد کرده‌بود که «من‌عادت‌ندارم زحمات‌دیگران‌را بپای‌خود بنویسم ولی محال‌است اجازه دهم‌بساط دوران گذشته تکرار شود». بهرصورت ماکه‌همیشه طرفدار اصول هستیم عمل‌فدراسیون را هراندازه هم‌شدید باشد یك‌اقدام مفیدو بجاتلقی کردیم .

حال‌باید دید پس‌از برکناری آقای نصیری دروضع تیم‌ملی وزنه‌برداری ما چه‌تغییراتی رخ داده است .

کسانیکه ازاردوی موقت وزنه‌برداری بازدید کردندمیتوانندر این مورد خیلی صریح قضاوت کنند . مامشاهدات خودرا بطورخلاصه بدین شرح شماره بندی میکنیم .

۱ـروحیه قهرمانان بکلی عوض شده‌است .خمودگی وبیزاری‌از تمرینات ، جای خودرا به‌امیدو دلگرمی داده است .

۲ـ چون آقای سلماسی‌وارد دسته بندیهای گذشته نبوده‌است توانست دربین قهرمانان حسن‌تفاهم ایجاد کند و مانند یك مربی دلسوز آنهارا به‌دورخود گردآورد. سلماسی یك لحظه‌از قهرمانان جدانمی‌شود وبدقت نواقص تمرینی قهرمانان رامرتفع مینماید. درنظر سلماسی همه قهرمانان یکسانندو باهمه یك‌نوع رفتار میکند .

۳ـقهرمانان درغیاب سلماسی ازاو تعریف میکنند ودرحضور اطاعت ازمربی راوظیفه ورزشکاری تلقی مینمایند .

٤ـ رکورد های قهرمانان بسرعت بالامیرود. اکنون قهرمانان‌با رکوردهای قبلی خود فاصله زیادی پیدا کرده‌اند .

۵ـبین قهرمانان رقابت جالبی‌ایجاد شده وآنها سعی‌میکنند از طریق تمرینهای منظم‌برتری‌خود را نشان دهند .

مثل‌اینکه درآستانه بازیهای‌المپیك خواست خدابود که‌تغییرات اخیررخ دهد ودرنتیجه افراد تیم ملی‌وزنه برداری باشرایط جدیدپیش بروند .

## کتاب

### مکانیك اتومبیل

امروز نیازمندیهای‌مختلف‌زندگی واحتیاج روز افزون بوسائط نقلیه موتوری سبب شده‌است که مردم بفرا گرفتن فن رانندگی وآشنائی بامور فنی اتومبیل توجه مخصوص داشته باشند .

موضوع رانندگی در دنیای‌امروز بعنوان حرفه مخصوصی‌تلقی‌نمیشود، بلکه آشنا شدن بفن رانندگی و مخصوصا بوضع اتومبیل‌و مکانیکی آن از ضروریات زندگی محسوب میگردد .

آقای سروان یداله مصطفوی، متخصص فن اتومبیل که از افسران تحصیلکرده شهربانی است و مدتها رئیس قسمت گواهی‌نامه رانندگی بوده با توجه باحتیاج شدید مردم به آشنا شدن فن رانندگی وفراگرفتن امور فنی اتومبیل کتابی تحت‌عنوان «بررسی‌مکانیك‌اتومبیل» تالیف‌نموده است .

دراین کتاب بابیانی ساده عوارض و معایبی که ممکن است درقسمت های مختلف ماشین ایجاد شود ، شرح داده شده و طریق رفع‌عیوب و معایب محتمل‌الوقوع بیان گردیده است .

بدینجهت کتاب مذکور برای کسانیکه بافن رانندگی سروکار دارند و یا مایل بگذراندن امتحان رانندگی هستند بسیار مفید میباشد


## معرفی بهترین اداره سرپرستی درانگلستان

اگر فرزندان خودرا برای تحصیل در دبستان ـ دبیرستان ویا دانشگاه به انگلستان میفرستید ودنبال مطمئن‌ترین و بهترین سرپرست میگردید با آدرس زیر تماس بگیرند .

H.A. GHAVAMI, Director
UNIVERSAL GUARDIANS LIMITED
250—2 EARLS COURT ROAD
LONDON. SW5

برای تفصیل بیشتر باتلفن ٤٧١٨٨ تماس بگیرید . پرویز رائین

یک مسافرت دلپذیر درحداقل وقت
راحت سریع باصرفه

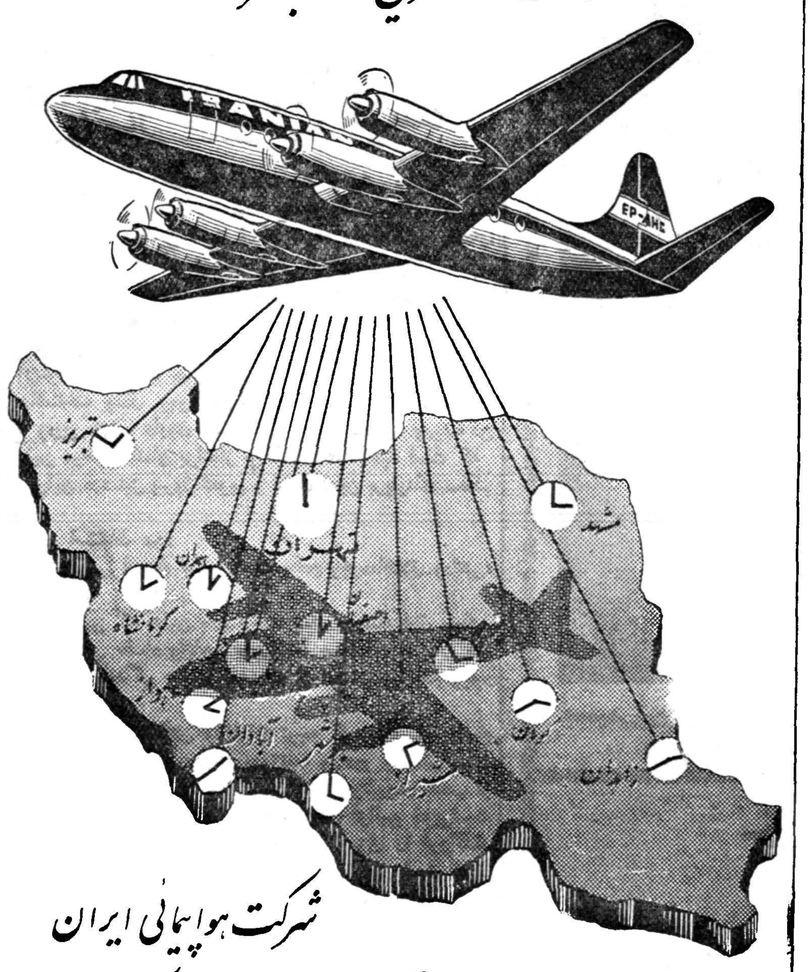


شرکت هواپیمائی ایران
باهواپیماهای مجهز درحداقل وقت شمارا به نقاط مختلف کشور میرساند
IRANAIR
آوازه

مدیران محترم هتل ها ـ رستورانها ـ لبنیات فروشیها ـ قنادیها
دیپ فریز آمانا Amana
بهترین وپرارزشترین
سردخانه جهان است
Deepfreeze

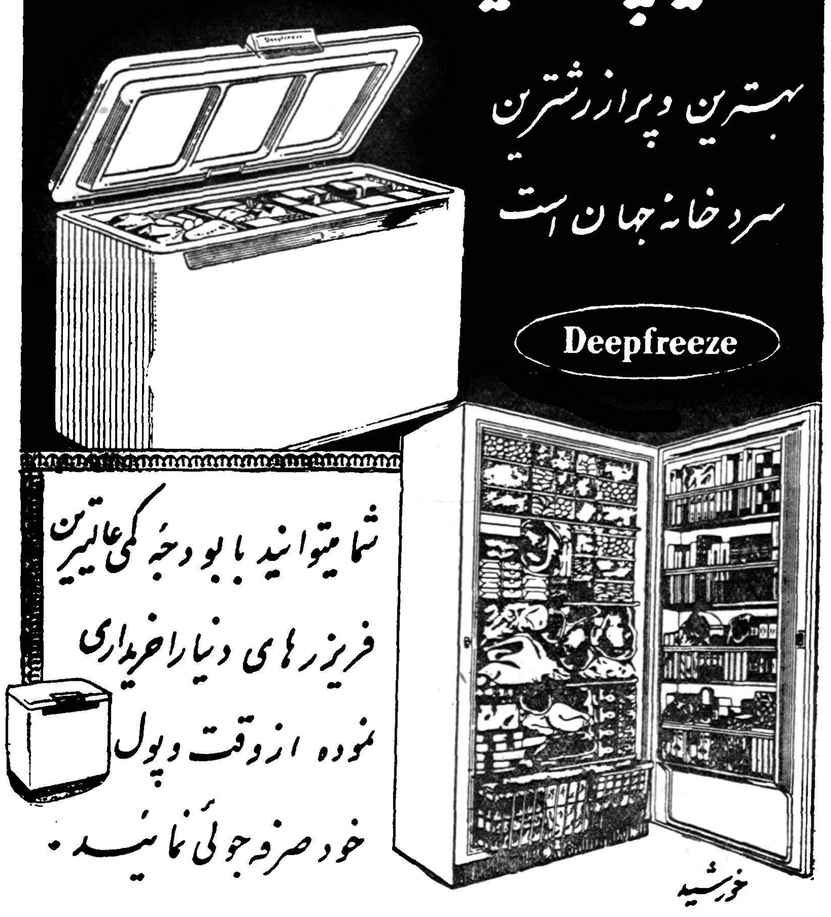

شما میتوانید با بودجه کمی عالیترین
فریزرهای دنیارا خریداری
نموده ازوقت وپول
خود صرفه جوئی نمائید .
خورشید

کارخانه معظم آمانا صدسال سابقه درخشان صنعتی دارد Amana
نماینده انحصاری درتمام ایران : شرکت نوظهور شاهرضا ـ چهارراه کالج

## الوارتور یك تنی

برای ساختمانهای تاسی‌متری بادیزل لیستر رسیده
تهران اروپ ـ میدان فردوسی
تلفن ٤٢٢٨٣
۱ـ۱۰ آـ ۱۲۸۱۲

## هنرستان هنرهای زیبای دختران

در رشته‌های نقاشی ـ مجسمه‌سازی ـ وهنر های تزئینی (مینیاتور ـ تذهیب ـ نقشه‌قالی وکاشی) هنرجو می‌پذیرد .

دارندگان مدرك قبولی دوره اول متوسطه برای ثبت نام از ساعت ۸ تا ۱۱½ صبح هردوشنبه بمحل هنرستان واقع درخیابان خانقاه مراجعه نمایند .

اداره آموزش وهنرهای ملی هنرهای زیبای‌کشور
۱ـ۱۰ آـ۱۳۳۵۰

WRIGHT
رایت
مصنوع بزرگترین کارخانه پرده کرکره‌ای دنیاست
کارخانجات رایت
بیش از هفتاد درصد ساختمانهای بزرگ امریکا را با پرده های زیبای خود مجهز کرده‌اند .
نمایندگی
شرکت بازرگانی پالیز
تهران ـ خیابان نادری نقیب بیمارستان تهرانی شهرداری کوچه شاهرخ شماره ۷۰
تلفن ٤٠٦٢٥

آـ۱۵۸۳۲

# اجتماعی

## اتوبوس‌اند یاتاکسی ؟

خداهیچکس رامجبور باستفاده از تاکسی نکند وحتی اورا نصیب گرك‌بیابان‌بکند ولی گرفتار بعضی ازاین شوفرهای‌تاکسی نکند! یادش‌بخیر سیزده چهارده سال پیش که اولین بار «ب.ب» تاکسیها درخیابان های تهران ظاهر شدند آدم باتعدادی اتومبیل کوچك وتمیز وعده‌ای راننده سربراه طرف بود. حتی بعضی از شوفرهای تاکسی آن دوره‌به‌تقلیداز ممالك فرنك (ونیزهمسایهٔ خودمان ترکیه) درتاکسی را بروی مسافرباز میکردند واحترامی هم بجا می‌آوردند. اما رفته‌رفته این تشریفات زائد حذف شد ولی هنوزتاکسی تاکسی بود وشوفر تاکسی بفکرش نمیرسید که ممکن است باداشتن مسافر، مسافردیگری هم سوار کرد. . اما رفته‌رفته معمول شدکه شوفرهای تاکسی پس‌از چند خواهش وتمنا ومعذرت گاه وبیگاه یك مسافر اضافه هم سوار میکردند. چندسال گذشت ومسافر گرفتن دربین راه امری عادی شد ولی هنوز شوفرهای تاکسی برای خالی‌نبودن عریضه کسب اجازه‌ای از مسافر اول میکردند .رفته‌رفته این کسب اجازه تغییر شکل‌داد وبعضی از شوفرها پس‌از آنکه بمیل خود مسافر جدیدی سوار کردند وراه افتادند تازه بفکر اجازه گرفتن از مسافر اول میافتند ومیگویند «بااجازه آقا!» والبته اینهم آخرین مد معرفت شوفر های «بامعرفت دار»خودمان است ورشته‌ایست که هنوز ادامه‌دارد بنده یکبار محض امتحان !درجواب شوفر تاکسی که پس‌ازسوار کردن مسافر اضافه گفت «بااجازهٔ آقا» گفتم منکه اجازه‌ای‌ندادم! گفت میخواستید پیش‌از سوارشدن آقا (یعنی مسافر دوم) اجازه ندهید حالا دیگر دیرشده وگذشته !دیدم بیهوده است‌که‌باو بگویم تومیخواستی قبل ازسوارکردن «آقا» ازمن اجازه بگیری و....

تازگی بعضی ازشوفرهای تاکسی کشف کرده‌اند که بهتر است‌بجای یك مسافر اضافه دومسافر اضافه یعنی جمعا سه مسافر سوار کنند. واگر مسافر جدید خانمی باشد شوفر تاکسی باکمال پرروئی بمسافر اول تکلیف میکند که‌آقا بفرمائید جلو تا خانم ناراحت نباشند وبتوانند سوار شوند !

باینترتیب تاکسی درشهر ما تغییر معنی داده و چیزی‌شبیه اتوبوس شده منتهی اتوبوسی که فقط ملزم به‌توقف درچندایستگاه معین نیست بلکه شوفر تاکسی مجاز است پنجاه بار در پنجاه‌نقطه ترمز کند ومقصد هرپیاده‌کنار خیابان راپرسد ویااوراد‌عوت‌بسوار شدن نماید. ازاین‌گذشته او مجازاست مسافرینی راکه مقصدشان یکی نیست سوار کند وبرای ته‌امیریه ومجسمه شاهرضا وبولوار کرج یکجا مسافر بگیرد !

حالا اگرآمدیم دونفر مسافرباهم سوار شدند ویکی ازآنها خواست درمقصد دیگری نزدیك بهمان مسیر پیاده‌شود شوفربا معرفت تاکسی غیرممکن است این‌حرفها سرش بشودوخواهش آن مسافررا بپذیرد وعصبانیش نکند.

بهرحال اینطور که شوفرهای تاکسی پیش میروند میترسم کاربجائی برسد که شوفر تاکسی پس‌از اینکه درطول راه مسافری بامقصد نزدیکتر پیداکرد، بمسافراول تکلیف پیاده شدن کندو اگر پیاده نشد اورا باردنگی از تاکسی بیرون اندازد !

بشترگفتند چرافلانت پس است؟ گفت چه‌چیزم مثل همه‌کس است!!

«حاشیه نشین»

## فقدان یك مرد ایران دوست

متاسفانه در روز هفتم ژوئن۱۹۶۰ خاور شناس معروف بازیل نکتین‌در سن هفتاد و هفت سالگی در شهر پاریس وفات یافت . مشارالیه از نجبای پتروگرادواز کارمندان‌فاضل و لایق سابق وزارت خارجه روس تزاری بود . تحصیلات خود را در ورشو ، مسکو و پتروگراد در رشته حقوق و عربی و ترکی و فرانسه و فارسی خاصه ادبیا ت‌فارسی و شناسائی ایران به‌پایان رسانیده و بعد بسمت های مختلف بماموریت های خود در ایران ادامه داده و هر کس کتاب«ایرانی‌راکه‌من‌شناختم » نوشتهٔ آنمرحوم را خوانده باشد میداند که این مرد چگونه در همه جا از ایران جانبداری کرده و با صراحت و بدون پرده پوشی حقایق را آشکار و از ظلم و تعدیاتی که بایران میشده با دلسوزی هرکجا نقطه ضعفی بوده نشان دادهو بندرت دیده شده که یکی از مامورین خارجی تا این حد مراعات حق و انصا ف‌را کرده باشند بعد ها که در پاریس سکونت کرد بواسطه علاقه‌سرشاری که بایران داشت مقالات بسیاری در باب مملکت‌ما در جراید فرنگستان انتشار داده و آنچه سخنرانی در مجامع ادبی فرانسه میکرد همه حکایت از عشق و علاقه و خلوص نیت و خیرخواهی بود .

در این اواخر در پاریس دراطاق کوچکی که‌کتابخانه اورا تشکیل میداد تا آخرین لحظه زندگی در تحقیق و تتبع ادبیات ایران مشغول بود ومتاسفانه چون آثار و کتب تالیفی آنمرحوم بپارسی ترجمه‌نشده مقام ومراتب‌ادبی آن‌مرحوم پوشیده مانده و البته در آتیه آثار آنمرحوم ترجمه و انتشار خواهد یافت .

صنعتی زاده کرمانی

برق برای پلاژ
مولد برق سه‌هزار شمعی آمریکائی
برق ۲۲۰ولت
مخصوص ییلاقات
تهران اروپ میدان‌فردوسی ۴۲۲۸۳

## در انجمن های محلی شهر

### ساکنین غرب رودکی میگویند

## شهریه مدارس کمرشکن است

انجمن محلی غرب رودکی با حضور آقایان سرهنك فرزین ـ سروان هورفر ـسروان باقرپور ـ قلی‌صفا ـ علی‌اصغر نظری ـ جواد ملکی ـ اصغر نظریان ـ علی‌قاجار ـ شرنك ـ ابوالفضل زمانی در منزل آقای سرهنك ابراهیم آزرم تشکیل شد آقای نظریان گفت تاسیس‌یك درمانگاه دراین محل ضرورت دارد و تقاضانمود انجمن باتوجه بکثرت جمعیت دراین منطقه نامه‌ای بوزارت بهداری بنویسد.

آقای سروان هورفر در مورد لاروبی نهر خیابان مرتضوی‌مطالبی گفتو افزود که‌این اقدام برزن موجب سپاسگزاری مردم شده است. آقای سروان باقرپور درمورد شهریه دبیرستانها صحبت کردوی گفت‌این شهریه‌ها کمرشکن استوباید فکری بحال‌آن بکنند.

آقای سرهنك آزرم درباره برقراری یك پست دائم د رخیابان مرتضوی مطالبی‌بیان داشت وی از کلانتری ۱۸ که بتقاضای مردم توجه کرد ماست تشکر کرد.

آقای ابوالفضل زمانی در مورد اراضی غیر محصور کوچه های‌فرعی خیابان۲۹ اسفند گفت که‌این‌امر به‌بهداشت اهالی لطمه میزند.

## دربخش ۵ و۱۵ پیشنهاد شد :

### گرمابه‌ها ونانوائیها اطاقك دوده بسازند

ساکنین خیابانهای مولوی و خانی‌آباد در جلسه انجمن نشسته بودند آقای دکتر قائمی گزارش دادکه اعضای انجمن از تیمارستان‌تهران بازدید کرده‌اند وی‌گفت وضع این بنگاه کاملا عوض شده‌است ولی‌یك نکته‌که تذکر آن‌لازم است باید گفته شود . در تیمارستان گو اینکه بیماران روحی‌از شعور لازم‌برخوردار نیستند ولی‌نگاهداری پسران‌ودختران جوان بیمار دریك سالن بهیچوجه صحیح نیست از طر ف‌انجمن نامه‌ای به‌تیمارستان ارسال شدتااز نظریات انجمن آگاه شوند.

د راین موقع‌بانجمن اطلاع رسید که بین آقایان لاجوردی وحکیم برسر ساختمان اختلافاتی روی‌داده است ودراین کار معتمدین محل‌فورا وساطت کردند و موضوع حل‌شد.

یك‌نفربنام بانومحبوبه حیدرزاده که مبتلا به‌بیماری ریوی شده بود بانجمن مراجعه کرد و اقدامات لازم برای درمان و بستری نمودن وی بعمل آمد دراین جلسه آقای مهندس زابلی زاده‌از طرف ساکنین‌نازی‌آباد وآقای حجةالاسلام خراسانی بنمایندگی از جانب ساکنین خیابان شوش صحبت کردند.

اعضای انجمن تقاضا کردند که از طرف انجمن اقداماتی برای نصب اطاقك دوده‌گیر برسرراه دودکش های گرمابه هاوسایر تاسیسات قنادی و نانوائی صورت گیرد و نامه هائی بشهرداری و برزن ۸نوشته‌شد.

## کوچه باغ ایلچی روشن شد

### مقدمات تشکیل انجمن همکاری خانه وبیمارستان‌فراهم‌شد

اجتماع معتمدین محلی دربخش ۵و۱۵ بریاست آقای دکترقائمی تشکیل شد آقای مشهدی محمود تقوی بقال‌سرگذر ازکمکی که‌ساکنین محلی نسبت بوی کرده‌بودند تشکر کرد مردبیر گفت کمك نقدی انجمن موجب تسهیلاتی درزندگی من شده است.

**اسفالت کوچه مسجد قندی**

آقای حاجی عمو خراسانی در مورد اسفالت کوچه مسجد قندی صحبت کرد وی‌گفت وضع پیاده‌روهای خیابان مولوی نیز خراب است رئیس‌انجمن گفت‌این‌موضوع‌رادرجلسه شورایعالی‌انجمنهای محلی تهران مطرح کرده‌ایم و عده‌ای از مالکین نیز وعده کرده‌اند تاحریم املاك و کوچه‌هارا خودشان اسفالت کنند.

**شهریه مدارس**

آقای شامبیاتی تقاضا کرد که‌از طرف انجمن اقدامی برای‌انتقال فرزندوی بدبستان دولتی بعمل آید وی‌افزود که قدرت پرداخت شهریه مدرسه‌را ندارد و هرطور انجمن صلاح میداند اقدام‌کند از طرف انجمن نامه‌ای بدبستان شریعت نوشته‌شد آقای تقوی تقاضا کرد تا طفل بی‌سرپرستی ازطرف انجمن به پرورشگاه معرفی شود و آقای علی‌آقاسلمانی درباره پل‌آهنی روبروی گاراژ الوند صحبت کرد و تقاضانمود تاازطرف انجمن ببرزن مربوطه نامه‌ای نوشته شود.

دراین جلسه اعلام شدکه بر حسب اقدام انجمن چراغهای کوچه‌باغ ایلچی روشن شده و مقدمات تشکیل انجمن همکاری مردم وبیمارستان نیز فراهم شده است.

## ازلوله‌کشی وانتخابات و اسفالت گفتگو میکنند

جلسه انجمن محلی عمران وآبادی کوی‌رشیدیان باحضورآقایان‌جمشیدی‌ـ غنچه ـموسوی ـبهشتی پور ـثابتی‌ـ طائفی ـ شهرابی و عده‌ای ازمعتمدین بریاست آقای حاج محمد قادری در منزل آقای سید محمد رضا موسوی تشکیل شد آقای‌قادری‌گفت فرمایشات شاهانه مبنی بر آزادی انتخابات بما ساکنین این محل فرصت مناسبی‌است تا افرادی را که در تمام مدت زندگی در منازل خود را بروی مردم باز گذارده‌اند بمجلس بفرستیم وی گفت از کاندیدا های منفرد دعوت خواهیم کرد که‌باین محل‌بیایند و تمام‌ساکنین هم بانجمن خواهند آمد . آقای بهشتی پور گزارش نتیجه اقدامات خود را بیان داشت وی گفت در جلسه شورای عالی انجمن های محلی تهران در باره لوله کشی و اسفالت وسایر نیازمندیهای این محل صحبت شد و با شهردار تهران نیز در این مورد ملاقات بعمل آمد .

دکتر اکبر ربولی
جراح متخصص گوش، گلو و بینی از تبریز
پذیرائی از صبح ها با تعیین وقت قبلی
عصرها بین ساعات ۴/۵ تا ۷/۵
خیابان قوام‌السلطنه روبروی سفارت جمهوری متحده عربی شماره ۱۷۰
تلفن: مطب ۴۰۴۵۰ منزل ۳۲۰۲۶
۱ـ۳ آـ۱۵۴۱۶

## لطفاً یادداشت فرمائید

**امشب**

**برنامه تلویزیون ایران**

ساعت ۶٫۳۰ـ برنامه وزارت فرهنك
ساعت ۷٫۰۰ـ برنامه خردسالان
ساعت ۷٫۳۰ برنامه بانوان
ساعت ۸٫۰۰ هنر های زیبا
ساعت ۸٫۳۰ اخبار
ساعت ۸٫۴۵ـ مجله سینمائی
ساعت ۹٫۰۰ـ گاردشاهنشاهی
ساعت ۹٫۳۰ـبرنامه‌وستینگهاوس
ساعت ۱۰٫۰۰ـ برنامه تاریخ
ساعت ۱۰٫۳۰ـ فیلم‌ملکه جنگل
ساعت ۱۱٫۳۰ـپایان برنامه

## درمحافل ومجالس

**در انجمن ایران وامریکا**
سخنرانی آقای سینان‌کورلی رئیس سازمان ملل متحد در ایران پیرامون : «سازمان‌ملل درجوار شما » از ساعت ۷بعد از ظهر

**در انجمن ایران وپاکستان**
کلاس درس انگلیسی
از ساعت ۵ تا ۹ بعد از ظهر

**در انجمن ایران و هند**
نمایش فیلم هندی « وسترن » برای اعضای‌انجمن ومیهمانانشان
از ساعت ۷ بعد از ظهر

**در باشگاه نفت**
نمایش یك حلقه فیلم
از ساعت ۸ بعد از ظهر

**فردا شب**

**در انجمن ایران وامریکا**
برنامه بالت مادام لازاریان
از ساعت ۸ بعد از ظهر

**در انجمن ایران وپاکستان**
تدانسن
از ساعت ۸ تا یازده‌بعد از ظهر

**در انجمن ایران و هند**
سخنرانی آقای سردارتارلوك‌ـ سینك تحت عنوان «مسائل‌طرح برنامه ها در هند» از ساعت هفت و نیم بعد از ظهر

MAZDA
موتور سه‌چرخه
مزدا
۲ سیلندر ـ سوپاپ سر ـ با قدرت
مدرن‌ترین،سریع‌ترین، باصرفه‌ترین بارکش سه‌چرخه موتوری که ازهرحیث تفوق خود را برسایرموتورهای مشابه به‌ثبوت رسانده است.
اسباب و لوازم یدکی موجود است
نماینده انحصاری درایران
شرکت ایران کالا بامسئولیت محدود
بازار سرای بوعلی تلفن ۲۳۱۹۰ ـ ۲۷۹۹۳
تعمیرگاه مزدا : خیابان سی‌متری سه‌راه‌کارگران
تلفن۵۸۱۸۲۷ وتعمیرگاه‌های مجاز دیگر
تبلیغات فرنگی

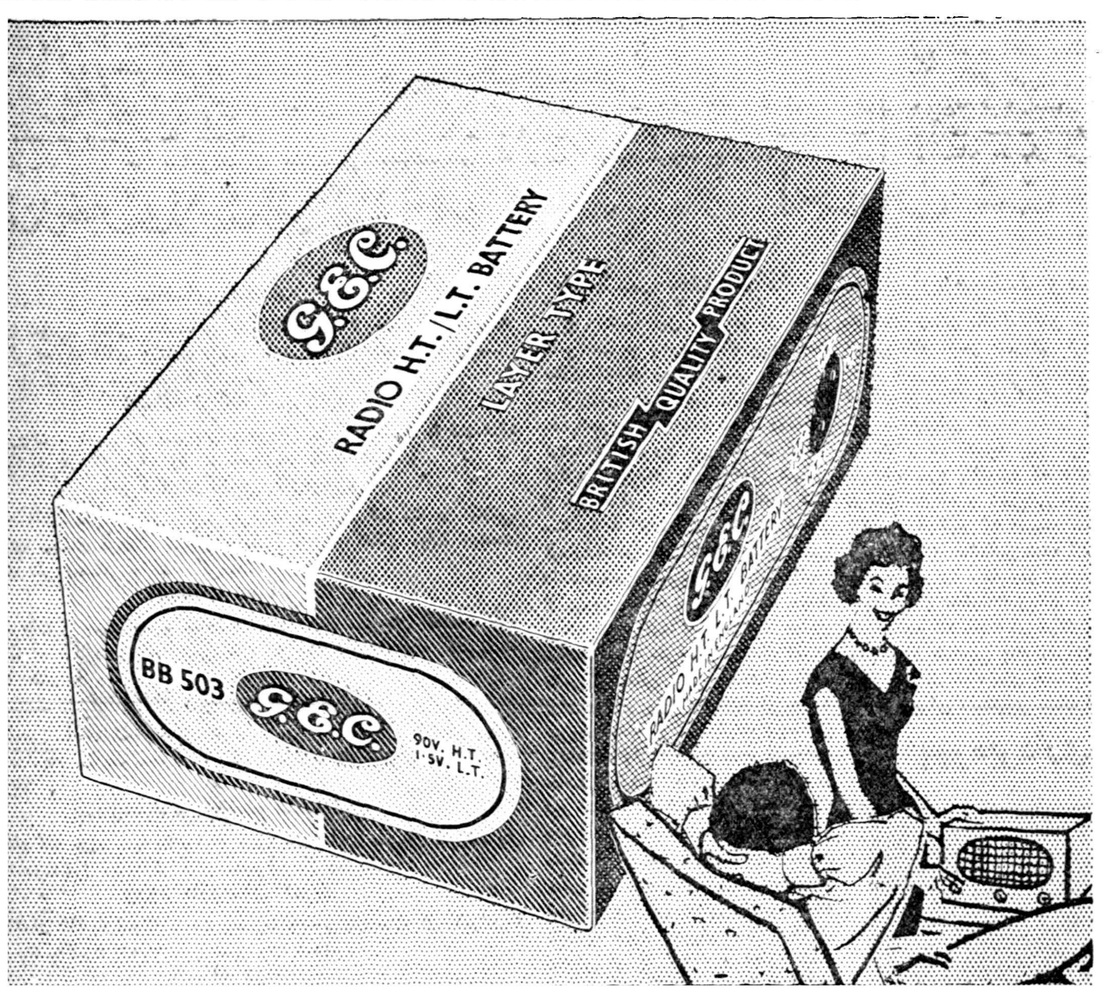


باطریهای «جی. ای. سی.»
برای قدرت و دوام بیشتر
پرمصرف ترین باطری درسراسرکشور
G.E.C.
UNIT CELL
MADE IN ENGLAND
G.E.C.
«جنرال الکتریك انگلستان»
باصندوق پستی ۲۳۴ مکاتبه فرمائید
آـ۱۵۷۲۸

# کهنسالترین مرد ساوه

## ۶۰ سال درعراق و ۷۰ سال درایران بسر برده است

### خبر قتل ناصرالدین‌شاه را درقم شنیده وازمظفرالدین شاه عبا و پوستین گرفته

### سه‌بار زن گرفته یکبار عاشق شده‌وحالاکشاورز میباشد

کهنسالترین مرد شهرستان‌ساوه شخصی‌است که‌در«قریه» «خیزقان ـ قاهان» ازتوابع بخش جعفرآباد زندگی میکند . اسم او سیدعلی استو در سن۶۰ سالگی همراه پدرش ازنجف اشرف بایران آمده ودراین قریه مسکن گزیده است و حالاباحتساب تقریبی صدوسی سال دارد خبرنگارما درساوه که‌از وضع زندگی سیدعلی اطلاعاتی کسب‌کرده است دراین باره چنین مینویسد :چندروز قبل دردفتر نمایندگی نشسته‌بودم که‌جوانی وارد شد وبانشان دادن علی گفت‌این‌عکس رابرای شما تهیه کرده‌ام صاحب این عکس کهنسالترین مرد ساوه استو در قریه «خیزقان» جعفرآباد زندگی میکند بطوریکه خودش اظهار میدارد درسن ۶۰ سالگی همراه پدرش که یکی‌از علمای نجف‌اشرف بوده‌از نجف بقصدزیارت بمشهد مسافرت میکندو ازآنجا برای زیارت حضرت‌معصومه علیهاسلام بشهرستان قم می‌آید .

ورود سیدعلی وپدرش بقم مصادف با قتل ناصرالدین شاه میگردد وبر اثراین پیش‌آمد ازبازگشت آنها به نجف‌اشرف جلوگیری میشود پس‌از آرامش مجدداوضاع‌ازطرف مظفرالدین شاه ضمن اهداءعباوپوستینی بپدرسید علی آنهارا در قریه «خیرقان قاهان» ساوه سکنی میدهند .

سیدعلی که‌تا ۶۰سالگی مرك سه همسر دیده پس‌از مدتی توقف در این قریه عاشق‌دختریکی‌از مالکین قریه شد وباموافقت والدین‌دختر بااو ازدواج کردو اینك ازاو صاحب پسری میباشد پدرسیدعلی بعداز چندسال به‌نجف اشرف‌بازگشت‌ودرآنجا دارفانی راوداع گفت ولی‌او از مسافرت به نجف خودداری کرد وحالاسیدعلی در قریه «خیزقان» برای‌خود آب وملکی داردو درسن ۱۳۰ سالگی مرفه و آسوده روزگار میگذراند .

چهره‌ای جالب ازسیدعلی

## ۱۲۴ فدای ۴ ...!؟

### چرا خیابانهای فرعی لوله‌کشی نمیشود؟

خبرنگارما در قوچان مینویسد پس ازمدتها انتظار عاقبت‌لوله‌کشی‌آب قوچان شروع شد ولی متاسفانه چون انجمن شهروشهرداری قراردادلوله‌کشی‌این‌شهرستان را باسازمان‌برنامه‌بطورکمربندی تنظیم نموده است از این جهت کلیه نقاط شهر لوله‌گذاری نخواهد شد و کارلوله‌کشی فقط‌شامل چهارخیابان اصلی شهر می‌باشد باتوجه باین‌موضوع که شهر قوچان ۱۲۴ خیابان ومعبر فرعی دارد معلوم نیست تکلیف ساکنین این نقاط از لحاظ آب آشامیدنی چه خواهدبود ؟ خوب است این جریان از طرف مسئولین امور موردتوجه قرارگیرد .

### دومین برنامه

از گرگان خبرنگارما مینویسدچند روز قبل‌دومین‌برنامه بازدیدنمایندگان طبقات مختلف اهالی گرگان ازفعالیت ها واقدامات عمرانی این شهرستان انجام شدو نمایندگان مردم از باغ اصلاح نباتات و ایستگاه کشاورزی گرگان بازدید کردند و پیشرفتهای کشاورزی مورد توجه قرار گرفت .

### تقاضای اسفالت

خبرنگار ما در قروه گزارش میدهد از طرف سازمان برنامه‌هیئتی بسر پرستی تیمسار سرتیپ‌وقاروارد قروه شد واز تاسیسات لوله‌کشی و برق این شهرستان بازدید کرد . هم اکنون اهالی قروه ضمن تشکر ازمسئولین مربوطه‌تقاضا دارندپیمانی را که شهرداری این منطقه جهت اسفالت خیابان این شهرستان با سازمان برنامه بسته است بمرحله عمل در آورند .

### مردی برادرش را بقتل رسانید

#### اختلافات خانوادگی بقیمت مرك برادر خاتمه یافت

خبرنگار ما در شیراز اطلاع میدهد چندروز قبل شخصی بنام امان‌الله کشکولی یکی از اهالی قریه اردکان واقع در ۴۸ کیلومتری شیرازبرادر خود نصرالله را بعلت اختلافات خانوادگی باشلیك یك گلوله بقتل رسانید .

جریان بوسیله عده‌ای باطلاع مامورین پاسگاه ژاندارمری رسید و قاتل بلافاصله دستگیر شد و پس‌از تشکیل پرونده مقدماتی بدادسرای‌شیراز اعزام گردید ضمنا برای دفن جنازه مقتول اقدامات لازم بعمل آمد .

# لقمه‌ای که گلوگیر شد

## اراضی مواتی که زمینخواران میخواستند تصاحب کنند

## بهمت استانداری فارس بین کارمندان دولت‌تقسیم‌میشود

خبرنگار ما ضمن گزارشی ازشیراز اطلاع‌میدهد اخیرا براثر اقدامات استانداری فارس سه میلیون متر مربع اززمین های اراضی «چنار سوخته» که از چندی قبل مورد دستبرد زمین خواران قرارگرفته بود بنام شورای عالی خیریه به ثبت رسید وقرار است تحت شرایطی به‌قطعات‌پانصد متری‌تقسیم‌وبکارمندان دولت‌واگذارشود توضیح آن که از مدتهاقبل عده‌ای زمین خوار در خفا مشغول به ثبت‌رساندن این اراضی بودند وبی سرو صدا می خواستند زمین‌های بی صاحب سرزمین گل و بلبل را بالابکشند اما این ، یك لقمه گلو گیر بود و اخیرا جریان‌امر باطلاع مامورین مسئول رسید و بلافاصله‌اراضی وسیع «چنار سوخته» از حلقوم آنان بیرون کشیده‌شد و بنام شورایعالی خیریه ثبت گردید .

خبرنگار ما در گزارش خود اضافه میکندکه هم اکنون اراضی مزبور بوسیله تراکتور شیار می شود آماده بهره برداری می گردد واز طرفی نیزآقای دکتر پیرایهته استاندار فارس بمرکز عزیمت کرده است تا در اطراف نحوهٔ تقسیم این زمین هابین کارمندان شیراز مذاکرات لازم را انجام دهد .

به قرار اطلاع ، پس از تقسیم اراضی مذکورواگذاری آن به کارمندان دولت در شیراز ، نام‌آن عوض خواهد شد ودر ضمن قرار است پانصد هزارمتر مربع از زمین های «عادل آباد» نیز بین کارمندان فرهنك و دانشگاه تقسیم گردد .

### ۳۸ دانشجوی آمریکائی درشیراز

خبرنگارما درشیراز گزارش میدهد چندروز قبل ۳۸نفر ازدانشجویان امریکائی که اخیرا بایران مسافرت کرده‌اند باتفاق آقایان «یانك» سرپرست خود و یوسفی کارمند موسسه بنیاد پهلوی برای بازدیدآثار تاریخی و باستانی شیراز و تخت جمشید باین شهر واردشدنددانشجویان امریکائی پس ازبازدید آثار باستانی شیراز و تخت جمشید بتهران مراجعت خواهندکرد .

# انتصابات در شهرستانها

**ملایر** ـ تقی گوران ـ رئیس اجرای اداره ثبت اسناد ـ آقای‌سرهنك خیرالعموم ـرئیس‌شهربانی ـ آقای سروان وحدتی ـ رئیس کلانتری‌مرکز

**رضوانده** ـ آقای یداله وحیدی ـ نماینده دارائی

**زابل** ـآقای اهوری ، رئیس دادگستری‌ـ آقای جاویدی ـدادستان، آقای شاه‌بیگی ـ رئیس‌اداره گمرك ـ آقای قانعیان ـ رئیس اداره‌دارائی‌ـ آقای مهندس حسن نجم‌آبادی ـرئیس‌اداره کشاورزی وآبیاری سیستان

# اجانین شناخته شدند

## هرشب چند خانه سنگباران میشد ومیگفتندکار اجانین‌است

چند شب قبل سه نفر از اهالی قصر شیرین بجرم سنگ پرانی به منازل آقایان زمانی رئیس دادگاه و ستوان دوم صفی پور رئیس کلانتری قصرشیرین باز داشت شدند وزندانی گردیدند مشروح این جریان طبق گزارش خبرنگار ما در قصر شیرین از این قرار است : چند شب قبل هنگامیکه آقای قائمی دادستان‌استان کرمانشاه در منزل آقای زمانی رئیس دادگاه قصر شیرین مهمان بودناگهان از بیرون سنگ بزرگی بوسط حیاط پرتاب شد و کلیه اهل خانه از صدای سقوط سنگ متوحش گردیدند آقایان قائمی و زمانی برای اینکه سنگ‌پران مزاحم را پیدا کنند از خانه بیرون آمدند و در اطراف بجستجو پرداختند ولی ازاین‌جستجو نتیجه‌ای حاصل نگردید هنوز لحظه ای از این ماجرا نگذشته بود که سنگ دیگری بوسط حیاط پرتاب شد و متعاقب آن در منزل آقای ستوان صفی پور رئیس کلانتری قصرشیرین نیز که با آقای زمانی رئیس دادگاه همسایه دیوار بدیوار است هیاهوی عجیبی بر پا گردید و معلوم شد که سنگ دیگری نیز بخانه ایشان پرتاب شده و شیشه پنجره های یکی از اطاقها شکسته است در نیمه های همان شب آقایان قائمی و زمانی از قصر شیرین بکرمانشاه رفته وروز بعد آقای زمانی باتفاق آقای سرگرد عیسی بگلو افسر شهربانی کرمانشاه بقصر شیرین مراجعت کردند و برای دستگیری سنگ پران اقدام نمودند . این سنگبارانی شبانه مدتها ادامه داشت و در نتیجه بین مردم این عقیده شیوع یافته‌بود که خانه های روسای دادگاه و شهربانی جن زده شده و اجانین که نسبت بساکنین این دو خانه خشمگین شده اند خانه های مزبور را سنگباران میکنند سر انجام‌پس از تحقیقات زیادی که بعمل آمد معلوم شد اجنه ای درکار نیست وسنگپران شخصی بنام بهروززینعلی نوکر یکی از خانه های همسایه‌بوده که خود برای دستگیری سنگ انداز؟! با آقای رئیس دادگاه و رئیس‌کلانتری همکاری میکرده است ! بهروز بعد از دستگیری بعمل خود اعتراف کرد و اظهار داشت که این کار را بدستور یکی از مامورین پلیس گمرك قصر شیرین و با همکاری دانش آموزی بنام احمد مریخی انجام میداده است با این اعتراف دونفر دیگر نیز بوسیله مامورین شهربانی دستگیر شدند و تحت نظر تیمسار دولتشاهی رئیس شهربانی های‌استان مورد بازجوئی قرار گرفتند ولی‌هنوز هم عده ای از اهالی راعقیده براین استکه خانه های روسای دادگاه و کلانتری را اجانین سنگباران می کردند .

### بهره‌برداری از چاه آب شروع شد

خبرنگارما درزاهدان اطلاع‌میدهد چندروز قبل طی مراسمی بهره‌برداری از چاه عمیق‌آبی‌که درمحوطه اداره گمرك زاهدان حفر شده است باحضور آقایان هداوند فرماندار وروسای دوائردولتی این‌شهرستان آغاز گردید. آب این چاه که‌براثر مساعی آقای شامبیاتی رئیس‌گمرك زاهدان حفر شده است فوق‌العاده شیرین وگوارا می‌باشد عکس بالا صحنه‌ای ازمراسم افتتاح چاه عمیق آب گمرك‌زاهدان رانشان میدهد .

### کمك به‌زلزله‌زدگان

خبرنگار ما در درگز مینویسد براثر مساعی آقای روشندل رئیس اداره فرهنك درگز «عکس بالا»اخیرا مبلغ ۱۱۱۶۰ ریال اعانه برای زلزله زدگان لار جمع آوری شده است‌اهالی‌ازاین‌اقدام‌سودمندمشارالیه اظهار خوشنودی می کنند .

### توديع باپیشاهنگان

خبرنگار ما در کاشمر مینویسد چند روز قبل بمناسبت عزیمت‌عده‌ای از پیشاهنگان کاشمر برای شرکت در جمبوری پیشاهنگی منطقه‌تهران مجلس تودیعی در محل اداره‌فرهنك بر گزار شد در این‌مجلس آقای منشی زاده سر پرست پیشاهنگان در بارهٔ فوائد تشکیل جمبوری های پیشاهنگی مطالب مشروحی ایراد کرد .

### خلاصه اخبار آذربایجان

**تبریز** ـ یکصد وشصت نفر از کودکان پرورشگاه شهرداری رشت برای گردش و تفریح به‌تبریز آمدند و دردبیرستان کشاورزی این شهرستان مستقر گردیدند .

**بستان‌آباد** ـدرقریه سعیدآباد بستان‌آباد باغ پیشاهنگی ایجادشده ودر محوطه باغ نیز یك استخرشنادایر گردیده است .

**تبریز** ـاخیرا دانشگاه تبریز اعلام کرد که برای رشته های‌شیمی ریاضی دانشگاه درسال تحصیلی آینده دانشجو خواهد پذیرفت .

**رضائیه** ـدودستگاه اتومبیل وانت برای حمل و نقل‌قندوشکروسایر کالاهای انحصاری بدهات اطراف رضائیه خریداری گردید .

از خبرنگار رودسر

### فقط تماشا !؟

درحالیکه گرما ،جان برلب‌میرساند، درحالیکه همهمه امواج دریااز فاصله یکهزار وپانصد متری بگوش میرسد درحالیکه همه‌از گرما فرار میکنندو بدریا پناه میبرند مردم شهرستان رودسر که‌در فاصله هزاروپانصدمتری دریا زندگی میکنند باید باگرمای شدید هوا بسازندو فقط عبوراتومبیل هائی که‌فراریان گرما رابساحل دیگر شهرستانها میبرد تماشا کنند .

رودسر بادریا کمتراز دوکیلومتر فاصله داردولی مردم این شهرستان باید بچشم حسرت باموا‌ج دریابنگرند وهمهمه‌امواج رابشنوند وجزبی‌نصیبی حاصلی‌ازآن‌نبرند. ساحل‌دریای‌رودسر برسواحل دیگر شهرستانهائی که‌در کنار دریاقرارگرفته‌اند مزایای‌بسیاری داردولی راهی نیست تامردم را باین ساحل زیبا برساند ووسائلی‌نیست تا فراریان گرمارا بساحل دریای‌رودسر بکشاند .اهالی این شهرستان‌مجبورند همهمه امواج را بشنوند وفقط ناظر مسافرینی باشند که برای استفاده از آب دریا بدیگر شهرستانهای ساحلی میروند .

هم‌اکنون در پلاژهای ساحل‌بندر پهلوی ورامسر ونوشهر هزاران نفر جمعیت موج‌میزند ولی‌درساحل زیبای دریای آرام رودسر کسی نیست تا هیاهوئی برانگیزد وسکوت همیشگی این ساحل زیبارا بجنب و جوش زندگی تبدیل کند . بارها گفته‌اند که‌باایجاد راه‌شوسه وساختمان یك پل مستحکم بر روی رودخانه این شهرستان فاصله دوکیلومتری رودسر بادریا کوتاه میشود ولی باین گفته‌ها ترتیب اثری داده‌نشده است .حتی جمعی از نیکوکاران تصمیم گرفتند پلی بربالای‌رودخانه‌بسازند وباینوسیله رودسر را بادریا ارتباط دهند ولی عده‌ای که‌باانجام اینکار منافع خودرا درخطر میدیدند مانع شدند وکسی هم نگفت‌چرا ؟شاید این سرنوشت مردم رودسر باشدکه درکنار دریازیر شعاع سوزان آفتاب فقط تماشاچی باشند !؟

غلامی

### دیگهای پلو درساحل زاینده‌رود ؟

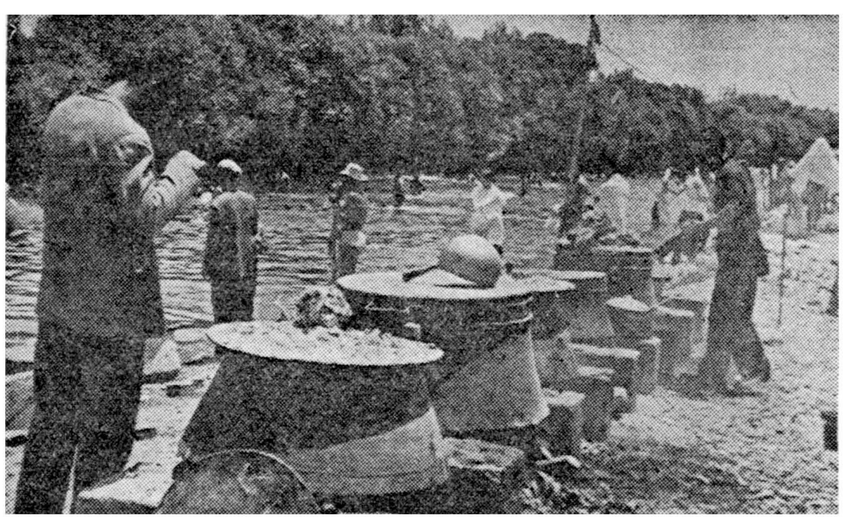

اردوی ده روزه دانش آموزان اصفهان و همچنین اردوی هدایت مربیان دانش آموزان استانهای خوزستان ،کرمان ، فارس و اصفهان که در دهکده «روشن دشت»واقع‌در ۱۶ کیلومتری‌اصفهان در ساحل زیبای زاینده رود تشکیل شده بود با نهایت نظم و آرامش پایان یافت .

در این اردو ها کلیه کار ها از جمله‌آشپزی‌بدست خود دانش آموزان انجام می گرفت ودانش‌آموزان اوقات فراغت را در زاینده رود بشنا می پرداختند در عکس بالا عده‌ای از دانش آموزان اردو درحال آشپزی وعده‌ای دیگر هنگام شنا در زاینده رودديده میشوند .

### دستگیری سارق مسلح

### چند قبضه اسلحه نیز کشف شده‌است

آقای ستوان‌مویدی

خبرنگارما دربراز جان‌مینویسد براثر مساعی آقای ستوان مویدی فرمانده گروهان‌ژاندارمری‌برازجان چندروز قبل یکی از سارقین مسلح این منطقه بنام محمد جعفر که در قریه «بنازار » سکونت دارد در خانه خود دستگیر شد ضمنا طی بازرسی منزل وی یك قبضه‌طپانچه بادوتیر ، چهار قبضه تفنك‌وسرنیزه ودوعدد لوله مسلسل و یك قمقمه بامقداری فشنك کشف گردید محمد جعفر نیز بعد از تشکیل پرونده امر تحویل زندان شد

### مقبره آرزوها

خبرنگار ما درخمین گزارش میدهد بنا به تقاضای اهالی این شهرستان ، هفت سال قبل ازطرف سازمان برنامه جهت حفر یك‌حلقه چاه اقداماتی به عمل آمد تا پس از اتمام کار برای لوله کشی شهر از آن استفاده شود . ولی پس از حفر چاه یك سنك بسیار بزرك روی آن قرار دادند و تمام آرزو های اهالی خمین را در آن مدفون ساختند و الان هفت سال است که این چاه مانند قبری در شهر به چشم می‌خورد ومعلوم نیست که کی شهر رالوله کشی کرده واز آن استفاده خواهند نمود؟ .

### مردی بمامورین ژاندارمری اطلاع داد :

### دو نفر رفیقم را کشته‌اند

خبرنگار ما در برازجان طی گزارشی اطلاع بدهد چند روز قبل شخصی بنام شهریار بمامورین سته ژاندارمری منطقه «ملوك و بوشکان» ازتوابع برازجان اطلاع داد که‌دو نفر باسامی غلامرضا خواجه ای و ابراهیم شریفی دوست من غلام آیتی را بین راه قریه «چاه کوتاه» و «طلحه» بقتل رسانیده‌اند مامورین ژاندارمری پس‌از اطلاع براین امر به محل واقعه عزیمت کردند وبعداز فعالیت زیاد قاتلین غلام رادر یك منطقه کوهستانی دستگیر کردند

# چند خبر خلاصه از چند شهر

### تقاضای انتصاب

**بندر عباس**ـ اهالی بندرعباس طی تلگرافی از مسئولین مربوطه تقاضا کردند که آقای ارشادی رئیس کنونی دادگاه بندر عباس رابسمت ریاست دادگستری منصوب گردانند .

### اضافه درآمد شهرداری

**سیرجان** ـ شهرداری سیرجان درخرداد سال ۳۹ نسبت به ماه‌مشابه سال گذشته ۱۱۸۰۳۵٫۵ ریال اضافه‌درآمد داشته است .

### شرکت درکلاس کارآموزی

**بم**ـ آقای علی دلجوئی رئیس فرهنك بم جهت شرکت در کلاس کارآموزی روسای فرهنك بتهران عزیمت کرد و کفالت موقت ریاست آن باآقای تقی دبستانی واگذار گردید.

### اقدامات عمرانی

**سیرجان** ـ جهت تعمیر ساختمان فرمانداری سیرجان اقدامات لازم بعمل آمد و شهرداری این شهرستان نیز که تاکنون لوله کشی‌نشده بود لوله کشی گردید .

### تقدیر از رئیس دادگستری

**کاشمر** ـآقای شعاع‌الدین تقوی رئیس دادگستری کاشمر براثر جدیت درانجام وظایف محوله از طرف وزارت دادگستری مورد تقدیر قرار گرفت .

### رسیدگی بوضع مشمولین

**گلوگاه** حوزه سپاه‌نظام‌وظیفه بسرپرستی آقای سروان نبی‌زاده وارد گلوگاه شدومشغول رسیدگی بکار مشمولین گردید .

### ورود بازرسان گمرك

**زاهدان** :آقایان‌فتح‌اله مدحت ونصرت‌اله‌فتحی بازرسان کل گمرك‌برای رسیدگی بوضع گمرك زاهدان باین شهر وارد شدند .

### اضافه درآمد

**گنبد کاوس** شهرداری گنبدکاوس در خرداد ماه سال جاری مبلغ ۲۲۳۴۵۷ ریال نسبت بخرداد ماه‌سال گذشته اضافه‌درآمد داشته‌است .

### کار ساختمانی متوقف شد

**قزوین** :کارساختمان ادارات دادگستری وثبت شهرستان قزوین که‌از چندی پیش در اراضی حوزه این شهرستان شروع‌شده‌بود بعلت اختلافاتی متوقف گردید

### استفاده از مرخصی

**ساوه** آقای ستوان یکم صفا فرمانده گروهان ژاندارمری ساوه برای استفاده از مرخصی عازم تهران شد . درغیاب وی آقای ستوان احمدخرازچی امور مربوطه رااداره میکند .

### دستگیری سارقین

**لنگرود** :دونفر سارق باسامی احمدوسیدابوالقاسم که‌طی یك هفته دو منزل رامورد دستبردقرارداده بودند بوسیلهٔ مامورین شهربانی‌لنگرود دستگیر شدند .

### اهداء کتاب بکتابخانه

**طالقان** : آیت الله حاج سید محمود طالقانی سه جلدکتاب از تالیفات خود را بکتابخانه این شهرستان اهداء کرد .

### فعالیت های قابل توجه

**بندر پهلوی** . فعالیت های مسئولین اداره راهنمائی و رانندگی‌بندرپهلوی در خصوص نصب چراغهای اتوماتیك و علائم راهنمائی و خط کشی خیابانهای این شهرستان مورد توجه اهالی میباشد .

### بازدید قراء «قروه»

**قروه** . اخیرا آقایان امیر علائی فرماندار و طاهری مقدم رئیس اداره عمران قروه از قراء جمقلو ، کالشکران ، سریش آباد ، فرید و قلعه از توابع قروه بازدید کردند .

### فعالیت درانجام‌وظیفه

**خمین** ـ مساعی آقای امیدی رئیس قسمت مالیات بردرآمد اداره دارائی خمین در انجام وظائف مربوطه مورد توجه اهالی این شهرستانست.

## آگهی تجدید مناقصه

شرکت شهامی کارخانجات ونك دوقلم لوازم بشرح زیر
۱ـ ماشین قیچی برقی بطول دو متر برای ورق آهن بقطر ۳تا ٤ میلیمتر یکدستگاه
۲ـ « خم کن « « « یکدستگاه
از طریق مناقصه‌خریداری مینمایدعلاقمندان با مراجعه به دفتر شرکت واقع در ونك ودریافت برك شرایط مناقصه پیشنهادات خود را تا آخروقت اداری روز دوشنبه دهم مرداد ماه ۳۹ تسلیم و رسید دریافت دارند پیشنهادات رسیده روز بعد مفتوح و قرائت میگردد .
مدیر عامل شرکت .مهندس فتح‌اله‌ستوده
۱ـ۲ آ ـ ۱۵٦٥٤

## تشکر و قدردانی

بدینوسیله از بذل توجه مخصوص جناب آقای مهندس الهی مدیر عامل و اعضاء محترم هیئت مدیره بانك ساختمانی و آقای خازنی رئیس دفتر قضائی در مورد صدور اسناد مالکیت یك قسمت از اراضی قریه چیذر شمیران واگذاری به عده‌ای ازدعایای‌بی‌مسکن آنجا تشکروسپاسگزاری می نماید ، ضمنا مساعی و کمك آقایان اکرمی و آزادی وکارمندان دفتر ثبت اراضی بانك آقایان بلوری ـرئیسی ـفردی که عموما وظایف مربوطه را با حسن نیت بدون نظر انجام داده‌اند در خود تقدیر وتحسین بوده جا دارد اولیای محترم بانك چنین افراد صالح و وظیفه شناس را مورد تقدیر و تشویق قرار دهند .
دهبان دهستان چیذر شمیران ـحاجی سید یحیی هاشمی علیا
آ ـ ۱۳۵۸۳

پرسول
یگانه عینک زیبا ثبت شده شاه‌شاهی
پرسول زیباترین عینک برای شماست
سردر شرکت عینک سازی تهران خیابان ناصری


## آگهی شهرداری تهران

شهرداری تهران باطلاع عموم صاحبان کارخانجات و کارگاهها و موضوع تصویبنامه شماره ۱٫٤۰۸۷۹ مورخه ۲۰٫٦٫۱۳۳۷ میرساند بموجب موافقت‌نامه شماره ۱٫۹۸۷٤ ـ ۱۱٫٤٫۳۹ وزارت کشور قائم مقام انجمن شهر عوارض کارخانجات و کارگاهها بشرح زیر تعیین واز اول مرداد ماه ۱۳۳۹ عوارض مقرره بشرح زیر به نفع شهرداری وصول خواهد شد .
۱ـ از کارخانجات کاشی‌سازی که‌از ماشین‌آلات‌موتوری یابرقی استفاده مینمایند ماهیانه ۲۵۰ ریال
۲ـ فاقد باشند ۱۵۰ ریال
۳ـ کارخانجات سنك کوبی ۱۵۰ ریال
٤ـ از کارخانجات‌چوب‌بری که‌از ماشین‌آلات‌موتوری یا برقی استفاده مینمایند ماهیانه ۳۵۰ ریال
۵ـ از کارگاههای درودگری و مبل سازی ۱۰۰ ریال
٦ـ از کارخانجات دروپنجره سازی ولوله کشی‌درجه یك از ده نفر کارگر ببالا ۳۰۰ریال
۷ـ از کارگاههای دوازده نفر کارگر تا ۹ نفر ۱۲۵ریال
۸ـ از کلیه کارگاههای آهنگری‌لوله کشی‌وجوشکاری درجه ۳ از یکنفر کارگر تاچهار نفر ۱۰۰ریال
۹ـ از کارخانجات بلورسازی وورشو آلات سازی که‌از ماشین‌آلات‌موتوری‌یابرقی استفاده‌مینمایند ۳۰۰ریال
۱۰ـ از کارگاههای فاقد باشند ۱۵۰ریال
۱۱ـ از کارخانجات چرمسازی که از ماشین آلات موتوری‌یا برقی استفاده مینمایند ۳۰۰ریال
۱۲ـ از کارگاههای فاقد باشند ۱۵۰ریال
۱۳ـ از کارخانجات کشبافی‌وجوراب‌بافی که‌ازماشین آلات موتوری یابرقی استفاده مینمایند ۲۰۰ریال
۱٤ـ از سایر کارگاههای فاقد باشند بطور کلی ۱۰۰ ریال
۱۵ـ از کارخانجات صابون سازی‌ولوازم آرایش که‌از ماشین‌آلات‌موتوری‌یابرقی‌استفاده مینمایند ۳۰۰ریال
۱٦ـ از کارگاههای فاقد باشند ۱۵۰ ریال
۱۷ ـ از کارخانجات کالباس‌سازی که‌ازماشین‌آلات موتوری یا برقی استفاده مینمایند ماهیانه ۲۰۰۰ریال
۱۸ـ تبصره ۱ـ کارگاههای کشبافی وجوراب بافی که دارای سه دستگاه ماشین دستی باشند ازپرداخت این عوارض معاف خواهند بود .
آ ـ ۱۵٦٤٦ شهردار تهران


نمایش عالیترین فیلم وسترن تاریخ سینما
# جدال دراو.ك کرال
ویستاویژن ـ رنگی ـ دوبله‌بفارسی دراستودیو پلازا
هنوز درسینما های
# پلازا ـ رکس
ادامه دارد
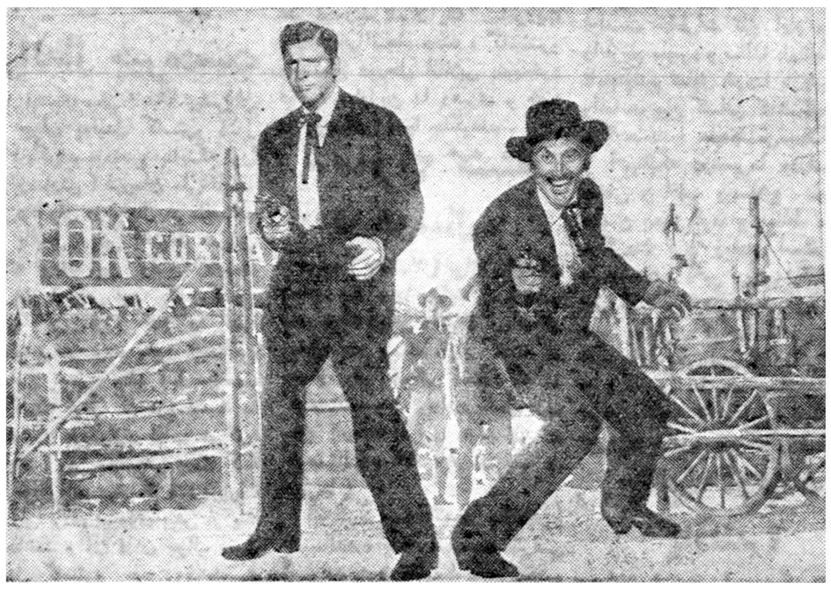
باشرکت :
برت‌لنکستر ـ کرك‌دوگلاس
روندافلمینك ـ جوان‌فلیت
آ ـ ۱۵۸۵۰


## آگهی مزایده

کارپردازی مجلس شورای ملی فروش دو دستگاه موتوسیکلت چرخ کوتاه ـلامبرتا ـ را بمزایده میگذارد شرکت کنندگان‌برای کسب اطلاعات لازمه باداره ملزومات مجلس مراجعه و پیشنهاد خود را در پاکت لاك و مهر شده که حاوی قبض سپرده بمبلغ یکهزارو پانصد ریال بصندوق مجلس باشد تاآخروقت اداری روز چهارشنبه پنجم امرداد ماه ۱۳۳۹ باداره دفتر کارپردازی مجلس تسلیم و رسید دریافت خواهند نمود ساعت دو قبل از ظهر روز پنجشنبه ششم امرداد ماه۱۳۳۹ پاکت ها باز و قرائت خواهد شد حضور شرکت کنندگان آزاد و کارپردازی مجلس در رد و قبول پیشنهاد ها مختار است به پیشنهادهای بدون سپرده و یا حاوی چك بانك ترتیب اثر داده نخواهد شد هرگونه عوارض قانونی و هزینه مربوطه بعهده برنده مزایده خواهد بود .
آ ـ ۱۵۸۳۰ کارپردازی مجلس شورای ملی

## آگهی مناقصه

سازمان چای وزارت گمرکات و انحصارات شش دستگاه بی‌سیم مورد نیاز را باضافه نصب در تهران ـ رشت ـ لاهیجان ـلنگرودـرودسر شهسوار ـاز طریق مناقصه خریداری می نماید سپرده شرکت در مناقصه صدی پنج نرخ پیشنهادی است پیشنهادات تا آخر وقت روز چهارشنبه ۲۷ مهر ماه ۳۹ مطابق با ۱۹ اکتبر ۱۹٦۰ قبول و درساعت ۱۰ صبح روز بعد در محل سازمان چای واقع در کاخ وزارت گمرکات و انحصارات باز و قرائت میشود داوطلبان میتوانند برای دریافت‌فهرست مشخصات و شرایط همه روزه در ساعات اداری باداره دفترسازمان‌واقع در کاخ وزارت گمرکات و انحصارات مراجعه نمایند .
۱ـ۲ آ ـ ۱۵۷۰۰ سازمان چای

## آگهی مناقصه خرید کاغذ

بانك کشاورزی ایران درحدود ۱۵۰ تن کاغذ های تحریر والوان ماشینی وضخیم ومقوای شمیزی وکارتی مورد نیاز خودرا تحویل انبار بانك ازطریق مناقصه خریداری مینماید داوطلبان میتوانند برك‌مشخصات وصورت ریز وشرایط شرکت در مناقصه رااز دفتر اداره کارپردازی بانك واقع درخیابان پارك شهر طبقه چهارم دریافت وپیشنهادات‌خودرا تاآخروقت اداری روز دوشنبه سوم مردادماه ۱۳۳۹ بدفتر بانك تسلیم‌و رسید دریافت دارند.
۱ـ۳ آ ـ ۱۵۷۰٤ بانك کشاورزی ایران

## آگهی مناقصه حمل توتون

از انحصار دخانیات ایران حمل درحدود یکهزاروهشتصد تن توتون سیگار از رضائیه به‌تهران رابمناقصه میگذارد. داوطلبان‌میتوانند همه‌روزه باستثناء ایام تعطیل باداره باربری این موسسه مراجعه نموده‌و پس‌از دریافت شرایط مشخصات براساس مفادآن‌پیشنهاد تنظیم‌وپیوست شرایط مشخصات امضاء شده تاساعت ده صبح روز شنبه ۸٫۵٫۳۹ که جلسه مناقصه تشکیل خواهد شد باداره دفتر موسسه دخانیات تسلیم‌و رسید اخذ نمایند حضور پیشنهاد دهندگان درجلسه مناقصه آزاد و موسسه دررد وقبول یك یاکلیه پیشنهادات مختار است.
آ ـ ۱۵۷۰۸ ۱ـ۲ انحصار دخانیات ایران

### قابل توجه جناب آقای‌وزیر محترم‌بهداری

ازبدو تصدی آقای دکتر جلالی بریاست بیمارستان فرح بهلوی باکثرت بیماران روزانه وکمی پزشك بامور بیمارستان وبیماران توجه زیادی میشود وقاطبه اهالی از حسن سلوك ورفتار ایشان رضایت دارند انتظار میرود مقام وزارت وسائل تشویق این پزشك حاذق رافراهم‌نماید.
آ ـ ۱۵۷۹٦ بامضاء جمعی از اهالی ساوه

### آگهی مزایده فروش اراضی موقوفه مرحوم‌نوش‌آفرین‌خانم

با نظارت اداره اوقاف تهران یك قطعه ازاراضی بی‌آب طرشت‌واقع در بخش ۱۰بمساحت تقریبی ۲۳٤٤۹ مترمربع باحداقل بهای هرمتر مربع ٤۵۰ریال نقدازطریق مزایده‌بفروش میرسدداوطلبان خریدبایستی مبلغ یکصدوپنجهزار ریال برسم سپرده بحساب شماره ۹٤۰۲۸بانکملی بازار بسپارند وپیشنهاد خودرا باقبض سپرده درپاکت سربسته تاپایان وقت اداری روز شنبه ۵شهریور ۱۳۳۹بدفتر کل اوقاف تسلیم ورسید دریافت دارند پیشنهادهای رسیده درروز یکشنبه ٦شهریور ۱۳۳۹ در ساعت ده صبح‌دراداره اوقاف تهران خوانده میشود برای کسب‌اطلاع‌از شرایط مزایده وآگهی تفصیلی بدفتر کل اوقاف مراجعه نمایند.
آ ـ ۱۳۵٤۳ رئیس اداره اوقاف تهران

### تجارتخانه رضا آذری باطلاع عموم میرساند

آقایان حسن فرد وحیدر بختیار از تاریخ ٦٫٤٫۳۹ هیچگونه‌سمتی درتجارتخانه رضا آذری نداشته وانجام هرگونه معامله وپرداخت وجه بایشان مورد قبول این‌تجارتخانه نخواهد بود. ازمشتریان وتجار محترم تقاضا میشود جهت تصفیه حساب وانجام هرگونه معامله مستقیما باین تجارتخانه مراجعه نمایند.
تجارتخانه رضاآذری ـ داور آذری
آ ـ ۱۳۵۷۹


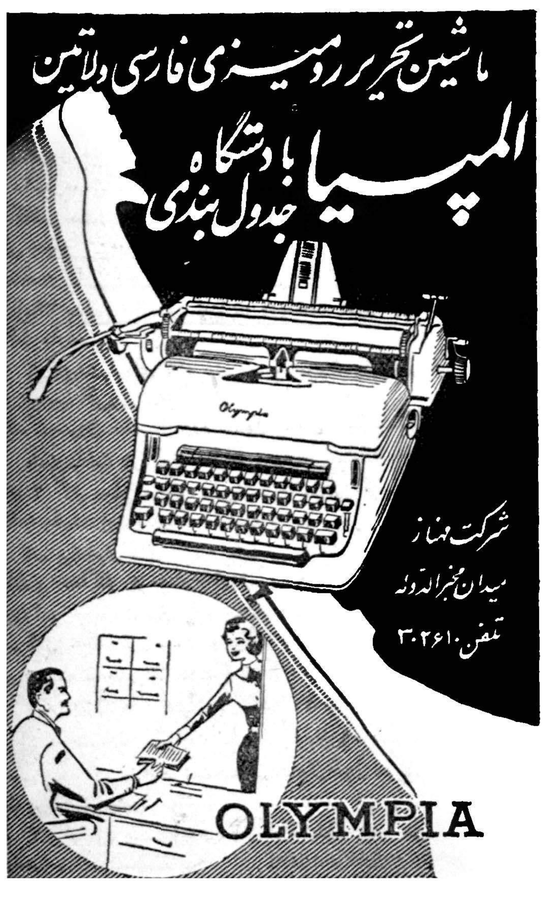
ماشین تحریر رومیزی فارسی ولاتین
المپیا با دستگاه جدول بندی
شرکت مهناز
میدان مخبرالدوله
تلفن ۳۰۲٦۱۰
OLYMPIA


## تبریکات

### جناب آقای نخست‌وزیر رهبرمحترم حزب‌ملیون

اکنون که جناب آقای دکتر شجاع که از افراد لایق و شایسته است بسمت کاندیدای دوره بیستم شهرستان گلپایگان از طرف آن حزب معرفی شده این حسن انتخاب را به آنجناب صمیمانه تبریك‌میگویم
آ ـ ۱۳٤۷۵ محمد شهریاری

### جناب آقای اسداله موسوی ماکوئی

نامزدی آندوست گرامی را به نمایندگی دوره بیستم مجلس شورای ملی تبریك عرض می کنم .
آ ـ ۱۳٤۹۱ زرین‌قلم

### جناب آقای حسینعلی هیراد

نامزدی جنابعالی را برای نمایندگی دوره بیستم مجلس شورای ملی تبریك عرض می نمایم آ ـ ۱۳۵۱۵ سید عبدالکریم نقیبی کلاردشتی

### جناب آقای دکتراقبال نخست‌وزیر محبوب

به آن جناب و به حزب ملیون وبه ملت ایران کاندید نمودن آقای دکتر ماشاءاله شجاع را از گلپایگان تبریك می گوئیم .
محمد تقی ربیعی ـ مهندس علی فولادگر ـ محمد باقر ربیعی ـ قنبرعلی اشراقی ـ زندیه
آ ـ ۱۳۵۱۹

### جناب آقای سیداسداله‌موسوی‌ماکوئی

آفرین بر صاحبان آن آراء و اندیشه هائی که همچون شما مرد باتقوی و دانشمند را برای نمایندگی دوره بیستم مجلس شورایملی در نظر گرفته اند . آ ـ ۱۳۵۳۷ ابوالحسن بیکدلی

کاندیدای حزب ملیون جناب آقای اسداله موسوی ماکوئی را صمیمانه تبریك می گوئیم . آ ـ ۱۳۵٤۷ سروش نوینی ـ ابوالقاسم‌امینی

### جناب آقای اسداله موسوی ماکوئی

نامزدی جنابعالی را برای نمایندگی دوره بیستم مجلس شورای ملی از صمیم قلب تبریك عرض می نمائیم .
آ ـ ۱۳۵۵۷ مرتضی مدنی ـ دکتر مصطفی مدنی

### جناب آقای اسداله موسوی ماکوئی

کاندید شدن جنابعالی را که از افراد شایسته وخدمتگزار واقعی شاهنشاه و کشور هستید به آنجناب واهالی غیور ماکو از صمیم قلب تهنیت گفته و موفقیت جنابعالی را بیش از پیش آرزو دارم .
آ ـ ۱۳۵٦۳ جلیل شریف الاطباء

### جناب آقای دکتراقبال نخست‌وزیر شاه‌دوست و رهبر محبوب حزب‌ملیون

معرفی آقای سید اسداله موسوی ماکوئی که از خانواده های اصیل و شاه دوست شهرستان ماکو می باشند به عنوان نمایندگی شهرستان ماکو باعث امیدواری گردید واین انتخاب رابه آنجناب وحزب ملیون صمیمانه تبریك می گویم .
آ ـ ۱۳۵۵۹ صالح باقری ماکوئی

### آگهی تجدید خرید تره‌بار وایجاد فروشگاه

سازمان مستقل تدارکات کشوری در نظر دارد در محل فروشگاه های‌خود شعبه برای فروش‌تر ه‌باردایر نماید.
از علاقمندان وتهیه کنندگان دست اول که مایل باشند اجناس خودرا در محلهای تعیین شده‌از طرف سازمان بفروش برسانند دعوت میشود که در روز سوم مرداد ماه ساعت ۱۰ صبح در محل سازمان‌مستقل تدارکات کشوری واقع در کوچه برلن حضور بهمرسانند.
۱ـ۲ آ ـ ۱۵۵۵٤ سازمان مستقل تدارکات کشوری


شبانه بدون توقف پرواز کنید و
صبح در پاریس باشید

باهواپیماهای مجلل دث ـ ۷ ث
شرکت هواپیمائی پارس
مسافرت کنید
سه پرواز در هفته
حرکت ۲۲٫۳۰
ورود ۷٫۰۵

بآژانس مسافرتی خود ویا
شرکت ایتا خیابان فردوسی ـ شماره ٦۷ ـ تلفن ٤۸۸۳۳ ـ ٦۹۹۸۸ ـ ٦۸۹۹۷
نماینده کل شرکت هواپیمائی پارس مراجعه فرمائید .

# انقلاب کوبا چگونه بوجود آمد؟

## عاملین اصلی انقلاب کوبا چه کسانی بودند؟ مردم شهر یا دهقانان؟

### «پیروزی باین زودی نخواهد توانست خاطرات تلخ ایام مبارزه را از یادما ببرد»

**دراین مقاله خلاصه‌ای ازآنچه که ژان پل سارتر نویسنده وفیلسوف بزرك فرانسوی پیرامون چگونگی بوجود آمدن انقلاب کوبا نوشته است بنظر شما میرسد .**

**فیدل کاسترو**
**۲۰هزارکشته در دوسال**

در کوبا همه مردم «شورشیان» یاسربازان مبارز کوهستانها و همچنین طرفداران « نهضت‌مقاومت مخفی » را می‌شناسند

من خودم نیز بعدهابسهولت‌ایندو گروه انقلابی را ازهم تشخیص دادم .

ابتدا که هنوز «ریشو » ها را از «بی‌ریش »ها باز نمی‌شناختم‌خیال میکردم که آنها هردو بایك روش مبارزه کرده و یك نوع شرایط را درجریان مبارزه تحمل کرده‌اند ولی بتدریج متوجه شدم که باوجود اختلاف «روش در «هدف » اختلاف قابل توجهی باهم ندارند .

در ضمن یك مصاحبه مطبوعاتی درکوبا ازمن پرسیدند که آیا نقاط مشترکی بین انقلاب چین و کوبا موجود است ؟ من فقط‌اشاره به سیستم نیمه مستعمراتی موجود در چین زمان چیانکایشك و کوبا درزمان باتیستا که‌مشخص‌دوکشور میباشد کردم،دیدم‌همه‌موافقت کردند

## «ریشوها» و «بی‌ریش‌ها»

من ضمنا باین موضوع اشاره کردم که درهردو کشور مبارزه ماهیت دهقانی داشته و رهبران‌آنها (کاسترو ـ مائو ) بتدریج شهرها را یکی‌بعدازدیگری‌ازدست‌مخالفین خودآزاد کرده‌اند ولی‌مشاهده کردم که جمعی از مصاحبین من شدیدا مرا متهم به‌اشتباه کردند .

بی‌ریش‌ها میگفتند که مبارزه ازشهرها شروع و سپس در نقاط دیگر بثمر رسیده است و خودفیدل کاسترو باوجود ریش انبوهش در پایتخت تحصیل کرده‌وحرفه‌شهری پیش گرفته ووکیل دعاوی بوده است .بعقیده این گروه مبارزه مخصوصا از شهرهای بزرك مانند سانتیاگو ، هاوانا سانتاکلارا شروع و سپس دامنه‌اش بدهات کشیده شد بارها اتفاق افتاد که من‌شاهد مباحثاتی از این قبیل باشم و درطی آنها اغلب می‌شنیدم که کسانی از مبارزه دهقانان یاد کرده و آنرا در پیروزی انقلاب عامل اساسی می‌شمردند درحالیکه گروه مخالف درست عکس آنرا تکرار کرده و منکر همه‌گونه فعالیت‌دهقانی‌شدند. من درکمال سکوت بعقاید مخالفو موافق‌گوش‌داده و شخصا استنباط میکردم که این گونه جر و بحث هانه ازیك «مخالفت‌اصولی» بلکه‌ناشی از یك «اختلاف درروش » می‌باشد ولی بهرحال مسئله مورد بحث‌بسیار جدی و حیاتی است .ولی اکنون من شخصا دراین مسئله که هدف هردوگروه پیروزی انقلاب بوده شکی ندارم ولی بهرحال در نوع مبارزه اختلاف روش داشتند .

## م ۲۶ ـ ۷ آرم انقلابیون کوبا

ازسال ۱۹۵۷ تماس بین‌گروهی که اولی در کوه های « سیرا » ودومی در شهرهای سانتیا گو و سانتا کلاراوپایتخت‌مبارزه‌میکردند برقرار شد . درهمین اثنا در نقاط شهری نهضتی زیر نام (م۲۶ ـ ۷) برخاست وجه تسمیه آن این بود که ۵ سال پیش از آن در ۲۶ژوئیه فیدل کاسترو به‌سربازخانه شهر مونکادشبیخون زده بود . بعلاوه این نام محتوی یك مفهوم روحانی مخصوصی نیز بود .ولی بایدانصاف دادکه حق در طرف کسانی است که از اصالت مبارزه در شهر ها پشتیبانی میکنند زیرا طبیعی است که دهقانان‌بیشتر‌ازاشخاص‌ساده‌ای تشکیل میشدند که در تحت تاثیر و نفوذ فئودالها و شلاق ژاندارمها مجال تفکر نداشتند در حالیکه قبل ازاینکه دهقانان بمبارزه کشانده شوند ، «شهری‌ها »قربانیهای‌زیادی داده بودند .

## رهبران انقلابی

التوسکی وزیر ۲۷ ساله کنونی از کسانی است که در اثر یك موضوع مذهبی داخل‌نهضت‌مقاومت شد .او عاشق مطالعه بود و برای ارضاء حس‌کنجکاوی خود درمورد مسائل‌مربوط بمذهب و متافیزیك هرچه بدست می‌آورد میخواند ولی بجاو بموقع تاسرحدامکان بمطالعه کتب اجتماعی و اقتصادی و تاریخی پرداخت زیرا بدون مطالعه درمسائل اخیر نمیتوان باساس ومبنای‌مسائل مذهبی و دیگر موضوعات مشابه پی‌برد . دراثرمداومت در مطالعه ، وی بالاخره موفق شد علل اصلی بدبختی وطن خودرا پیدا کند و در هرکتاب تازه ودرهرتجربه‌بدست آمده اوگامی درراه پیدا کردن علل آن به پیش بردارد ولی در عین حال رفقای ناشناس اوهم که بیشتر ازقشرهای‌بورژوازی‌روشنفکر بودند بطرق مشابه نتایجی که ( التسکی )رسیده بود ، نیزرسیده بودند .

## فیدل کاسترو تیرانداز چیره‌دست

در ابتدای سال ۱۹۵۷ پیشروان قشر جوان به‌فیدل کاسترو هنوز اعتماد نکرده بودند و بااینکه اورا با (ژوزه‌مارتی ) قهرمان ملی‌مقایسه میکردند ولی درهرحال در مناسبات خود بافیدل روش احتیاط درپیش گرفته بودند این وضع درست همزمان باموقعی بود که کشور مبارزهٔ بورژوازی فعال را علیه فئودالیسم فرسوده بطور دردناکی احساس میکرد ولی آیا سیاست و تاکتیك فیدل کاسترو نسبت به آنچه که بورژوازی طلب می‌کرد تندنبود ؟ این موضوعی است که خود بورژوازی بهتر از همه پی‌برده بود ولی برای پیروزی بیش از یك راه‌نداشت و آن دادن جواب مثبت به‌فیدل کاسترو بود ومی‌بایست مبارزه تحت رهبری نیروی فعالتری ادامه یابد و تنك‌نظری‌های‌بورژوازی و رقابت های غیر معقول کنار گذاشته شود این آنچیزی بود که کاسترو میخواست .

## چگونه مبارزه میکردند

نیروهای (م۲۶ـ ۷) درشهر ها از یکطرف اسلحه ومهمات خریداری و برای شورشیان کوهستانها می‌فرستادند و از طرف دیگر باپخش شبنامه‌ها و تراکت های مخفی‌مردم شهرهارا بمبارزه دعوت .میکردند . در کوهستانها جنك پارتیزانی با شدت ادامه داشت آنها گاهی‌ناچار میشدند فرسنگها پیاده روندودفعات غذا نخورند تامثلا یك ماموریت ساده‌ای را انجام دهند . کاسترو والتسکی دورجل انقلابی بنوبه‌خود فعالانه مبارزین را رهبری و خود دوش بدوش آنها جنگیدند .

## ۲۰٫۰۰۰ کشته در دوسال

جبهه ( م۲۶ـ۷ ) برای اینکه بتواند مبارزه را به‌پایتخت و شهر های بزرك دیگر بکشاند قربانیهای زیادی داد بیست هزار کشته در دوسال رقم کسانی است که در کوهستانها و شهرها در حین‌مبارزه جان داده‌اند (قریب هزار نفر در کوهستانها و ۱۹ هزار نفر بقیه در شهرها )

این‌طبیعی‌است که در یك‌کشور عقب‌مانده ، یك نهضت مترقی نمیتواند بدون مقاومت پیش برود . دراینجا نیز پلیس و نیروی نظامی‌از هرکاری که ممکن بود ـازشکنجه های وحشیانه تاکشتار دسته جمعی روگردان نبود.پلیس روزی‌یکی از زنان مبارز را باتفاق نامزدوبرادرش توقیف کرد زن جوان دیگر آنها را ندید مگر روزی که‌چشمان‌برادر رادریك بشقاب و بیضه‌های نامزدرا در بشقاب دیگر برای او آوردند . اخته‌کردن مردان کار عادی بود . تحقیقات و انتظامات بقدری خشن وغیرانسانی‌بود که‌اغلب‌درهمان‌اواسط متهم را ازپای درمی‌آورد .اغلب بدون محاکمه آنهارا تیرباران و سرشان را باچماقهای مخصوصی خرد میکردند .یکی از افرادنهضت مقاومت سابق بمن تعریف می‌کرد که پیروزی باین زودی نخواهد توانست خاطرات تلخ ایام مبارزه را ازیاد مابرد و سالها باید بگذرد تامابتوانیم تعادل خودرا بازیابیم .

واقعا هم بین کسانی که‌تفنك‌بدوش درکوهستانها علیه‌دشمن‌میجنگیدند و آنهائیکه درشهرها ودرشرایط مخفی و اغلب بی‌سلاح ـبرعلیه دشمن بسیار قوی و مسلط مبارزه میکردند فرق زیادی است من بمبارزه قشر اخیر ارزش زیادی‌قائلم ولی البته فراموش نباید کرد که‌در عمل مبارزین کوهستانها بودند که شهرهارا یکی پس از دیگری‌آزاد و پیکار را به‌نتیجه رسانیدند ولی درهمه احوال نقش هردو موثرو در پیروزی مبارزه سهم موثری داشت.

## چگونه ارتباط یافتند ؟

جوانان شهری باوجودیکه شخصا در جریان مبارزه بودند ولی کمتر از کاسترو در تعیین مسیر آن در شهرها دخیل بودند آنها باهر سرعتی‌پیش‌میرفتند ولی‌تازه‌بموقعیتی میرسیدند که فیدل کاسترو‌سالها پیش از آن گذشته بود . در۱۹۵۸ اولین تماس مفید بین شورشیان کوهستانها و طرفداران نهضت در شهرها گرفته شد . ولی‌تماس‌چنان موثر نبود که آنها اختلاف نظر های موجود را ازمیان بردارند . و ناچار بهمکاری ساده‌قناعت‌میکردند. التسکی تدارکات جنگجویان را به عهده‌داشت ودرمناطق لاس ویلا فعالیت میکرد. منافع انقلاب‌ایجاب میکرد که بین او وارنست گورا تماسهای موثری گرفته‌شودارنست بعداز کاسترو از باتجربه‌ترین و روشنفکرترین افراد انقلاب بوداین قبیل تماسها بین رهبران انقلابی روز بروز افزایش می‌یافت‌وبموازات آن مبارزه اشکال تازه‌تری بخود میگرفت تابالاخره منجر به‌پیروزی کامل آنها برهبری فیدل کاسترو گردید .ولی حکومت جدید بعداز تحکیم موقعیت داخلی و خارجی خود به‌اقداماتی دست زده که توجه عمومی مردم دنیارا متوجه این‌کشور کوچك ودورافتاده آمریکای لاتین کرده منجمله میتوان محاصره اقتصادی کوبارا از طرف ایالات متحده و بدنبال آن تهدیدموشکی خروشچف نخست‌وزیر شوروی را یادکرد که‌همه وهمه نتایج قیام‌فیدل کاسترو ویاران او وبالاخره پیروزی وی برحکومت سابق کوبا است .

آ ـ ۱۵۷۷۰



## آگهی تجدید مناقصه

اداره کل حسابداری وزارت فرهنك خرید وسائل مورد نیاز هنرستان های مشهد و کاشان‌وقزوین موضوع مناقصه شماره ۲ر۱۵۷۵۸ـ ۱۸ر۳ر۳۹راتاآخروقت اداری روز شنبه هشتم مردادماه۳۹تمدیدمینماید داوطلبان فروش خواهند توانست پس از مراجعه به‌اداره کارپردازی ودریافت برك شرایط و صورت وسائل پیشنهاد خودرا بانضمام برك سپرده یاتضمین بانکی (حداقل بمبلغ ۱۵۰۰۰۰ریال ) تاآخروقت‌اداری مذکور بدفتر این اداره تسلیم ورسید دریافت دارند . پیشنهادات‌واصله ساعت ده صبح روز یك‌شنبه نهم مردادماه ۱۳۳۹ در کمیسیون‌مربوطه بازوقرائت خواهدشد . به‌پیشنهاداتیکه بعداز موعد مقرر بدون سپرده مشروط ومبهم برسد بهیچوجه ترتیب‌اثرداده نمیشود .

رئیس اداره کل حسابداری ـدفعت‌جاه

آ ـ ۱۵۷۰۶



## هنرهای زیبای کشور
## اداره‌هنرهای‌دراماتیك

بمنظور تشویق مترجمان نمایشنامه وترویج شیوه صحیح ترجمه آثار دراماتیك خارجی بزبان فارسی مسابقه ترجمه نمایشنامه سال۱۳۳۹ زابا شرایط زیر اعلام میکند :

۱ـنمایشنامه ترجمه شده درحدود یك نمایشنامه سه‌پرده‌ای‌باشد.
۲ـترجمه فارسی نمایشنامه به‌چاپ نرسیده وبنمایش درنیامده‌باشد همچنین برای مسابقه دیگری فرستاده نشده باشد.
۳ـ املای آن صحیح وعبارات بطور کامل نوشته شده باشد.
٤ـقلم‌خوردگی وبی‌انضباطی درشیوه تحریر ترجمه مطلقا موجود نباشد.
۵ـیك نسخه اصل ودورونوشت (ماشین‌شده) باذکر منبع وماخذ ترجمه ونام وزبان نویسنده اصلی بااصل نمایشنامه همراه تقاضای‌شرکت درمسابقه باداره هنرهای دراماتیك تسلیم شود.
٦ـ به‌سه‌نفر از شرکت کنندگان درمسابقه جایزه داده میشود.
۷ـارزش ترجمه نمایشنامه درحدود هریك ازسه‌جایزه تعیین خواهد شد (اگرترجمه نمایشنامه های تسلیم شده همه ضعیف بودوفقط ترجمه یك نمایشنامه استحقاق گرفتن جایزه سوم را داشت به آن ترجمه جایزه سوم تعلق خواهد گرفت ومسابقه برنده جوائز اول ودوم نخواهد داشت )
۸ـ امتیازات مربوط به‌نمایشنامه مزبور بنام مترجم در اداره‌هنر های دراماتیك ثبت ومحفوظ خواهد شد.
۹ـاداره هنرهای دراماتیك بااعطای جوائز درنمایش وچاپ وانتشار نمایشنامه‌های برنده تاپنج سال مختار وصاحب امتیاز خواهدبود.
۱۰ـ ترجمه نمایشنامه‌های برنده اگراز طرف گروه وابسته باین اداره یاتماشاخانه‌ای به‌نمایش درآمد وآن نمایش جنبه انتفاعی داشت علاوه برجایزه‌ای که‌به‌آنها تعلق گرفته مترجم از عواید حاصله بمیزانی که‌بعدا تعیین خواهدشد سهم خواهد داشت وضامن اجرای آن‌درهنگام عمل اداره هنرهای دراماتیك خواهد بود.
۱۱ـ ترجمه نمایشنامه هائیکه به‌آنها جایزه تعلق نمیگیرد یك نسخه‌آن‌درپرونده مربوطه بایگانی خواهد شد ودونسخه دیگر به‌صاحبانش مسترد خواهدشد.
۱۲ـ مدت تسلیم ترجمه نمایشنامه وشرکت دراین مسابقه‌تاپایان آذرماه ۱۳۳۹خواهد بود.

آ ـ ۱۱۵۲٦



## شرکت سهامی سیاحت ایران‌اروپا

علاوه براینکه بلیطهای مسافرتی هوائی‌ـ دریائی ـ زمینی (بلیط قطار سریع‌السیر ترکیه واروپا )در اختیار مسافرین محترم میگذارد بزودی سرویس مستقیم تهران‌ـترکیه باآخرین وسائل دائر خواهدشد برای کسب اطلاعات بیشتر به‌خیابان خوشبین (بین خیابان ویلاوفیشر آباد) شماره ۳٦ـ۳۸ یاتلفن ٦٤۱۷۲ مراجعه فرمائید.

آ ـ ۱۵۷۵٤ — آگهی مودت



## آگهی مناقصه خرید کاشی لعابی

وزارت امورخارجه ششصدوپنجاه مترمربع کاشی لعابی ساخت انگلستان طبق نمونه که دردفتر اداره انتظامات موجود است باشرایط زیراز طریق مناقصه‌خریداری می‌نماید .

۱ـفروشندگان میتوانند بامراجعه به‌اداره انتظامات و ملاحظه نمونه کاشی پیشنهادات خودرا به‌ضمیمه قبض سپرده صندوق‌ویاتضمین بانکی بمبلغ ۳۵٫۰۰۰ریال درپاکت سربسته و لاك ومهر شده باذکر جمله‌مناقصه راجع‌به‌خرید کاشی لعابی تاآخروقت‌اداری روز پنج‌شنبه ٦مردادماه۳۹ بدفتر اداره حسابداری دروزارت امورخارجه تسلیم ورسید دریافت دارند .

۲ـبه‌پیشنهادهای فاقد سپر ده ومشروط ومبهم و خارج از موعد مقرر ترتیب اثرداده نخواهد شد

۳ـکمیسیون مناقصه دررد یاقبول یك یاکلیه پیشنهادات‌مختاراست.

٤ـپرداخت هرگونه مالیات وعوارض متعلقه به‌پیمانکاری که از صدی ۲ کل مبلغ بیشتر نمی‌باشد وهمچنین هزینه نشر آگهی در روزنامه بعهده برنده مناقصه است .

۵ـ پیشنهاد های مزبور بایستی بقیمت ریال وجنس موجود در تهران و حداکثر درمدت ۱۵روز پس‌از عقد قرارداد تحویل درانبار وزارت امورخارجه تعیین گردیده باشد . و پیشنهاداتی که‌بقیمت‌ارزی ویاموکول به‌سفارش ازخارجه برسد بعلت عدم امکان تعطیل کارهای تعمیراتی مطلقا پذیرفته نمیشود .

٦ـ پیشنهادهای رسیده درساعت ۱۰ صبح روز شنبه ۸ر۵ر۳۹ در دفتر اداره حسابداری وزارت امورخارجه باز و قرائت می‌شود و سپرده اشخاصی که‌برنده مناقصه شناخته شوند واز قبول تعهدسرباز دارندبنفع دولت پرداخت میشود .

۷ـ حضور پیشنهاددهندگان یانماینده آنها در جلسه مناقصه آزاداست .

اداره‌حسابداری‌وزارت‌امورخارجه

آ ـ ۱۵۷۰٦



## آگهی حراج

اداره سررشته‌داری ارتش ۱۲قلم پتو ـزیلو ـ لوازم خواب وسائل متفرقه فرسوده ایرانی وپنجاه قلم پوشاك لوازم خواب ووسائل متفرقه فرسوده آمریکائی رابشرح مشخصات وشرایط موجوده از طریق‌حراج بفروش میرساند.

۱ـخریداران میتوانند همه‌روزه باستثنای روزهای تعطیل برای‌بازدید اجناس مورد حراج بانبار فرسوده این اداره واقع‌درخیابان شمیران‌قسمت شمال‌عشرت‌آباد (مرکز آموزشی) مراجعه نمایند.

۲ـ جلسه حراج ازساعت ۷صبح لغایت ساعت اداری روز های ۱۱ـ۱۲ ـ۱۳ـ ۱٤ـ ۱۵مرداد ماه ۳۹ انجام خواهدشد درصورت لزوم حراج تا۲۰مردادادامه خواهدداشت.

۳ـ پس‌از تعیین برنده حراج نسبت بهریك از اقلام‌بایستی فی‌المجلس درپرداخت ارزش اجناس مورد حراج اقدام‌نماید.

٤ـ برندگان اجناس میبایستی درظرف ٤۸ساعت پس‌از انجام معامله نسبت باخذ حواله وخروج آن‌از انبار فرسوده اقدام نمایند.

۵ـمالیات وعوارض وهزینه درج آگهی وسایر هزینه‌های متفرقه بعهده خریدار خواهدبود.

٦ـ چنانچه برندگان اجناس فرسوده درظرف ٤۸ساعت اشیاء مورد حراج رااز درب پادگان خارج ننمایند وجه‌ماخوذه ازبابت فروش‌فرسوده آنان بنفع ارتش ضبط خواهدشد.

اداره سررشته‌داری ارتش — آ ـ ۱۵۷٤۰



## اخطار بمدیران سینماها وتئاترها

نظربااینکه اصول بهداشت و نظافت بخصوص‌مسئله تهویه صحیح وپاکی مستراحها دربرخی از سینماها وتاترها آنطور که باید رعایت نمیشود لذا بدینوسیله اخطار میشودکه درظرف ۱۵ روز نقائص‌بهداشتی اماکن مزبور باید مرتفع گردد.

پس از انقضاء این‌مدت از تما مسینما ها و تاتر ها بازرسی‌میشود و متخلفین تسلیم دادگاه میشوند.

رئیس‌اداره کل بهداری‌و معاونت‌عمومی شهرداری ـدکترمحمدبهشتی

آ ـ ۱۵٤۷۲ — ۱ـ۳



## سپاسگزاری و تودیع

اکنون که‌برحسب امرمقام متبوعه انتقال یافته‌ام بدینوسیله از عموم طبقات محترم (بابل‌ـآمل) که‌درطول ماموریتم منتهای لطف وصمیمیت‌و تشریك مساعی درپیشرفت امور خدمتی اینجانب مبذول فرموده‌اند سپاسگزاری وخداحافظی نموده موفقیت بیش‌ازپیش همگان را در راه خدمت بشاهنشاه عظیم‌الشان ومیهن‌مقدس ازخداوند بزرك مسئلت‌مینماید

آ ـ ۱۵۸٤۰ — سرگرد فرح‌بخش



## مناقصه خرید چهارصد وچهل‌تن کاه

موسسه رازی واقع در ٤۸ کیلومتری جاده تهران ـ قزوین مقدار چهارصد وچهل تن کاه گندم سفید ومرغوب بدون خاك‌تحویل انبار موسسه درحصارك وصومعه‌کردان بشرح‌زیر.

۱ـکاه تحویل انبار موسسه رازی ٤۱۰تن ۲ـتحویل انبارصومعه کردان سی‌تن از طریق مناقصه خریداری مینماید داوطلبان میتوانند باپرداخت ۵درصد بهای کل بعنوان سپرده به‌صندوق موسسه در حصارك ویابه‌حساب ۸۰۱خزانه‌داری‌کل کشور دربانك ملی ایران ـ شعبه‌فردوسی پرداخت نموده و قبض رسید مربوطه رابه‌ضمیمه پیشنهادات خودتاآخر روز اداری شنبه پانزهم مردادماه ۳۹ بدبیرخانه موسسه‌واقع در حصارك تسلیم ورسید دریافت دارند پیشنهادات‌واصله درساعت ده روز یك‌شنبه شانزدهم مردادماه ۳۹ دردفتر حسابداری موسسه بازو قرائت خواهدشد هزینه آگهی ومالیات و حمل و تخلیه بار کلیه‌بعهده برنده مناقصه می‌باشد حضور پیشنهاددهندگان در جلسه‌مناقصه آزاد است و ضمنا به‌پیشنهاداتیکه مبهم و متکی به‌شرایطی باشد ترتیب‌اثر داده نخواهدشد .

آ ـ ۱۵۷۱۲ — ۱ـ موسسه رازی



## آگهی تجدید مناقصه

شرکت سهامی کارخانجات ونك مقدار ۱٦۵۰۰ کیلو روی‌شمش خالص از طریق مناقصه خریداری مینماید علاقمندان میتوانند با مراجعه به دفتر شرکت واقع در ونك ودریافت برك شرایط مناقصه پیشنهادات خود را تا آخر وقت اداری روز دوشنبه دهم مرداد ماه ۳۹ تسلیم و رسید دریافت دارند پیشنهادات رسیده روز بعد مفتوح و قرائت میگردد .

مدیر عامل‌شرکت .مهندس فتح‌اله ستوده

## فرهنگ خانواده

# همیشه بخندید

دوستی دارم که از نعمت زیبائی بهره کافی دارد، صاحب ثروت است و خانواده ای خوب وپدرومادر مهربان دارد و خلاصه آنچه راکه وسیله خوشبختی فرض میکنید در وجود این دختر خانم جمع است و فدایش مرتب وگردش و مهمانی اش دائما براه است ولی اگر شما ایشان راببینید فکر میکنید که تمام غم و غصه های دنیارا یکجا جمع کرده اندوباین دختر داده‌اند ودر نتیجه فشاریکه بروح‌و مغز وفکر اووارد میشود اورا چنین ناراحت و گرفته میسازد ، **این گرفتگی وبداخلاقی و خشونت ، چیزی نیست مگر یك عادت!** تعجب نکنیداگر درست دقت بفرمائید بمن حق میدهید که چنین فکر کنم، بدختران ما از کودکی آموخته اند که خوب نیست دختر زیاد بخندد. حتما شما هم تاکنون بااینگونه مناظر زیاد روبرو شده اید مثلا ،چند دختر جوان دورهم جمع شده اند، اگر یکی از آنان کمی بیش ازحد معمول‌بخندد • نگاههای غضب آلودی است که از هرطرف اعم از مرد وزن ومخصوصا پیر زنان نثار آنها میشود •

یکی از موجبات بدبختی اغلب از ماهمین بد اخلاقی و عبوس بودن‌است • شما اگر همیشه قیافه‌تان گرفته و عبوس باشد هیچکس دلیلش رااز شما نمیپرسد و اصلا اگر خوب توجه کنیم، بداخلاقی وعبوس بودن خودش بعقیده ما نوعی وسیله کسب احترام وشخصیت است • ولی اگر روزی هوس خندیدن بکنید همه میپرسند، دختر، چرا اینقدر میخندی ؟ واگر این خنده از حد معمول تجاوز کند همه شمارا دیوانه می پندارند

**هرکس در زندگی ناراحتیها و گرفتاریهائی دارد، اگر قرار باشد این ناراحتی هاتمام حواس و فکر مارا متوجه خود کند واز زندگی باز دارد هرگز نمیتوانیم انتظار داشته باشیم که تاپایان عمر از زندگی و زنده بودن خود لذت ببریم •**

همانطور که گفته شد بمااز‌کودکی آموخته اند که‌قیافه بگیریم واین خشونت وبد اخلاقی و باصطلاح قیافه گرفتن برای بعضی از ماعادت شده است • پیش خود فکرمیکنیم که‌اگر خودمان رابگیریم ونخندیم، همه مارا باشخصیت وآدمی فهمیده وعاقل تصور خواهند کرد،بدبختی اینجا ست که از کودکی بفکرو روح ومغز ماچنین تلقین کرده‌اند که دختر نجیب و عفیف نمیخندد •

بعضی از مردم مثل اینستکه عهد وپیمان دائمی باغم واندوه‌بسته‌اند، همیشه قیافه شان‌عبوس وتلخ و گرفته است، کوچکترین ناملایمی قیافه شان رادرهم میکشد و بزرگترین کمدین های دنیا نمیتوانند آنان را بخنده بیاورند. **زندگی همانقدر که تلخ است ، شیرین هم هست، همانقدر که پراز ناملایمات و ناراحتیهاست، خوبیها وزیبائی هائی نیز بهمراه دارد، پس بهتر نیست که همیشه باین زیبائیها و خوبیها نظر داشته باشیم تاهم خود اززندگی لذت ببریم و هم اطرافیان ماازدیدن قیافه ناراحت ما ازما فراری نشوند !**

خیلی از دختران جوان رامیشناسم که همگی مثل اینکه غباری‌از ناراحتی ونگرانی چهره شان را پوشانده است ناراحت ومغموم و افسرده هستند •

علت این حالت آنانرا فقط باید در محیط پر جنجال و آشوب خانواده ودعوا ونزاع بین پدرومادر جستجو کرد، هرگز فراموش نمیکنم که خانمی وقتی میخواست مثلا نمایشی از شیرینکاریهای دختر یکی دو ساله اش بدهد باو میگفت: «کوچولو گریه کن» ودخترك کوچولو هم بازست خیلی بانمکی اینعمل راانجام میداد • مادرش قهقهه بلندی سر میداد واورا درآغوش خود میفشرد. چندین بار دوستانه باو تذکر دادم که موش‌گریه باو خنده رایاد بدهد، ولی گوش ایشان باین حرفها بدهکار نبود •

بدختران و پسران خود یادبدهید که بخندند واز زندگی چند روزه لذت ببرند ، مطمئن باشید که‌باروی گشاده و قیافه متبسم، موفقیت بیشتر و بهتری در کارهانصیب شما میشود. قیافه عبوس شما نه‌تنها کاری ازپیش نمیبرد بلکه همه‌را از شما فراری خواهد کرد

## مد و زندگی

### سه‌مدل زیبا برای بانوان باردار

بانوان بار دار از بر آمدگی‌شکم خود که لطمه به اندام آنها میزند سخت ناراحت هستند .

برای بر طرف کردن‌این ناراحتی سالن های مد ایتالیا این سه طرح را برای فصل تابستان جاری تهیه کرده‌اند تا به اندام بانوان باردار لطمه نزند .

این مدل ها را با پارچه های پنبه‌ای ساده میتوانید بدوزید و با آسودگی خاطر بتن کنید .

## برای خانه و خانه‌دار

*برای پاك کردن لکه های کارد و قاشق و چنگال نقره‌ای از الکل صنعتی و نوشا در استفاده کنید البته آنرا روی کارد و چنگال بگذارید تا خشك شود سپس آنرا تمیز کنید .

*برای از بین بردن لکه های کارد و قاشق و چنگال نقره‌ای از الکل صنعتی و نوشا در استفاده کنید البته آنرا روی کارد و چنگال بگذارید تا خشك شود سپس آنرا تمیز کنید .

*پس از شستن قالیچه ها آنرا با آب سرد و نمك آب بکشیدتا رنك آن ثابت شود و برای درخشندگی آن کمی سرکه به آب سرد اضافه نمائید .

# یك روبیسون کروزوئه دیگر در میان زنان

## این زن سالها بتنهائی در جزیره‌ای نامسکون زندگی کرد

خانم مارگارت‌ویتمر یکی‌ازساکنین اولیه جزیره کوچك فلوریانا است. این جزیره کوچك در اوقیانوس آرام واقع شده و جمعیتش‌انگشت شمار است . خانم مارگارت پس‌از ۲۵ سال به سرزمین اجدادی خود باز گشته ودر بار مخصوصیات و وضع سکونت این جزیره کوچك توضیحاتی میدهد . کتابی نیز در این باره نوشته است .

جزیره فلوریانا بخاطر سه حادثه غمناکی که در آن اتفاق افتاده جزیره مرموز نیز خوانده شده‌است این خانم یك جاسوس زیبا درجنك بین الملل اول بود بمحض اینکه وارد این جزیره شد بطور مرموزی در سال۱۹۳٤ ناپدیدشدو هیچکس نتوانست اورا پیدا کند. ازهمراهان این جاسوسه زیبا یکنفر آلمانی بود که در یکی از نقاط بی آب جزیره از تشنگی‌هلاك‌شد وهمچنین یك ملوان نروژی که یکی دیگراز همراهان جاسوسه محسوب میشد در این جزیره هلاك گردید چندماه بعد دکتر فردریك کارل رایتر در اثر خوردن گوشت در این جزیره مسموم و هلاك شد .

مدتی که خانم ویتمر در این جزیره زندگی کرد از خوشترین سالهای زندگی این خانم در این جزیره بشمار می رود .

خانم ویتمر میگوید زندگی دراین جزیره مشکلتر از زندگی کردن در دور افتاده ترین نقاط افریقا است با هواپیما به آنجا نمیتوان رفت . کشتی فقط ماهی دو مرتبه در کنار این جزیره لنگر میاندازد واگر احتیاج بدکتر باشد بایدروز ها منتظر شوید تا بتوانید بوسیله کشتی خود را بدکتر برسانید . تلویزیون در این جزیره یافت نمی شود زیرا دور تر از آنستکه بتواند از ایستگاه های تلویزیون استفاده کند وی امیدوار است که بتواند بزودی یك یخچال با خود باین جزیره ببرد .

امروز سه خانواده از اقوام او در این جزیره زندگی میکنند و خانم ویتمر میگوید با اینهمه این جزیره با مناظر طبیعی زیبا و پرندگان خوش‌رنك وخوش‌الحانش به بهشت شباهت دارد .

وی از اسرار این جزیره چیز ها میگوید . او میگوید زنان ومردان ساحر وحشی در این جزیره‌مسکونت دارند که از سفید پوستان می گریزند و آنان را طعمه خود می سازند . وی گفت این جزیره را در تاریکی اشباحی در برابر چشم باید جزیره مرك نامید زیراشبها من راه می افتند !

جاسوسه زیبائی که اکنون پیر شده است !

## مادرشوهراز رنك پرده شناخته میشود

پیش از هرچیز دارای مادر شوهر خوبی باشند و با او زندگی بی سرو صدائی را بگذرانند .

روانشناسان میگویند که شخصیت و اخلاق و روحیه‌زنانی را که سنشان‌از چهل‌تجاوزکرده میتوان از روی نوع و رنك‌پرده های اطاق آنها شناخت .

چنانچه مادر شوهر زنی‌شرور و بد اخلاق بود رنك پرده های خود را از رنگهای تند و زننده انتخاب میکند و بر عکس اگر زنی آرام و کم صدا بود پرده های خود را از رنگها وپارچه های ساده میدوزد .

ضمنا اگر زنی معاشرتی‌بود پرده های خود را از پارچه‌های نازك و اگر گوشه گیر بودپرده های خود را از میان پارچه‌های ضخیم بر میگزیند .

تازه عروسان علاقه دارند که

## نابغه خردسال

مدت پانزده روز است که پیانیست یکی از معروفترین دسته‌های ارکستر فرانسه دوشیزه خرد سالی است که ناتالی وایزر نام دارد . وی بامهارت تمام آهنگهای‌معروف ترین آهنگسازان جهان را مینوازد .

پدر ناتالی‌لهستانی ومادرش فرانسوی است ناتالی در یك مسابقه شرکت نمود و تمام جوایز اول را در اجرای تمام آهنگها بخود اختصاص دادو جایزه افتخاری و عالیترین جایزه‌نیز ازطرف‌هیئت داوران باین دوشیزه اهدا شد مادرش میگوید ناتالی از کودکی‌نه فقط در موسیقی بلکه در تمام دروس دارای استعداد بوده وهمیشه شاگرد اول کلاس خودبود. ولی شرکت او در کنسرتها مادرش را ناراحت کرده زیرا وی میگوید باین ترتیب من ناچارم تمام شب بیدار باشم تاناتالی ازکنسرت برگردد .

## کوشش زنان امریکابرای بدست‌آوردن مقام‌ریاست‌جمهوری

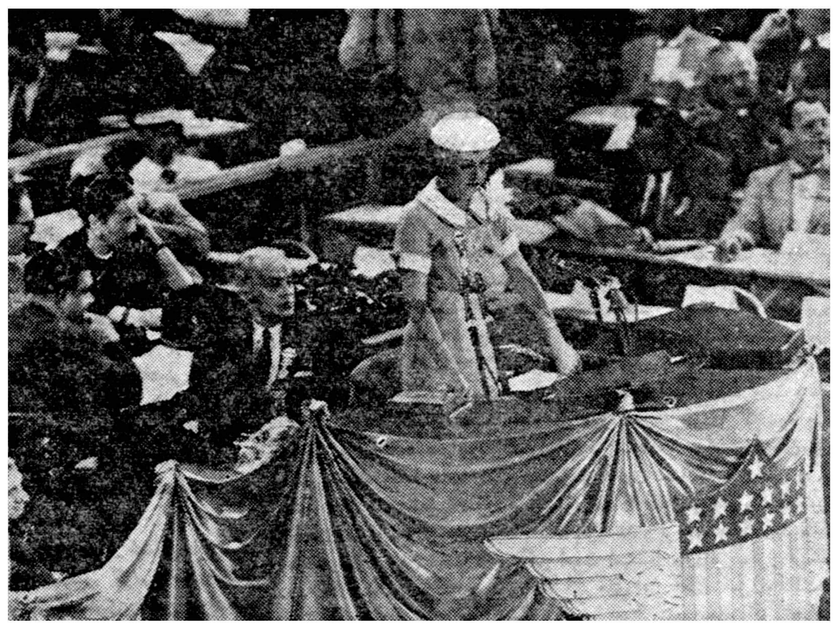

دراین عکس که‌درچهار سال پیش‌گرفته شده خانم دروتی‌وردنبورك منشی‌کمیته دموکرات خانمها در آغاز تشکیل جلسه نطقی ایراد میکند .

این‌روزها زنان امریکا بسختی فعالیت میکنند تادر مجمع سیاسی آن کشور راه پیدا کنند زنان امریکا از ٦۰سال پیش تاکنون موفق شده‌اندنماینده‌بمجلس‌بفرستند درآن‌موقع برای نخستین بار زن جوان وزیبائی بنام خانم «الیزابت کوئن »ازایالت شلتاك پس از سخنرانیها ومیتینگهای فراوان موفق شد بعنوان اولین نماینده زن در مجلس آمریکا راه پیداکند خانم الیزابت کوئن خیلی کم حرف بود اما باکلام نافذ خود درهمان سال که برای اولین دفعه نماینده شد برای آقای «ویلیام بریان » تبلیغ‌و فعالیت میکرد تارئیس جمهور شود وبالاخره‌موفق‌شده۲۵هزاررای موافق درنوامبر آن سال برای او بدست آورد این روزها نیز زنان برای بدست‌آوردن کرسی های مجلس‌در امریکا سخت فعالیت میکنند ودر دوجبهه دموکراتها و جمهوری - خواهان بشدت می جنگند ودر میان خانمهائیکه در ۱۹٦۰ برای‌انتخابات فعالیت میکنند نوه «ویلیام بریان » نیز وجود دارد اودختر ۳۹ ساله جذابی است که خانم رودبرون نام دارد وشوهرش یکی از دانشمندان بنام امریکاست این‌خانم نماینده کالیفرنیا است و کوشش می‌کند درکنگره امریکا نیز راه یابدامروز خانم دروتی وردنبورك از طرف دموکراتها و خانم الیزابت هفل‌منیکی از طرف جمهوری‌خواهان برای انتخاب خود فعالیت میکنند . اماخانمها درامریکا فقط باینکه نماینده مجلس باشند راضی‌نیستند وکوشش میکنند بمقام رئیس‌جمهوری برسند .

درسال ۱۹۲۰مجلس امریکا تصویب کرد که ازهرایالت یکنفر مردویکنفر زن بعنوان نماینده انتخاب شوند ۳۲سال بعد این قانون بتدریج قوت خودرا ازدست دادو نمایندگان زن درامریکا در اقلیت افتادند واز تعدادشان بمقدار زیادی کاسته شد .

درسال ۱۹٦۰ یکی‌ازنمایندگان امریکا از کوشش زنان برای بدست‌آوردن‌مقام‌ریاست جمهوری‌در مجلس دفاع کرد ودراین باره‌نطق پرشوری ایراد نمود .

بعضی نمایندگان برعلیه او در این موضوع‌صحبت کردندامابا‌وجود همه این فعالیت‌ها تاکنون هنوز زنی نتوانسته‌نام خودرا درلیست کاندیداهای مقام ریاست جمهوری امریکا وارد نماید .

«کلارت‌بوت‌لوس » یکی ازوکلای قدیمی درامریکا میگوید مسلم است که زنان نمیتوانند و نباید بکوشند که بمقام ریاست جمهوری برسند اومیگوید وقت آن رسیده است که‌درامریکا برای ریاست جمهوری دوپست داشته باشیم‌یکی ازاین دوپست را مرد اشغال کند ودیگری را زن بهرحال تاکنون اختلاف نظر شدید دربین آرائیکه برای تعیین رئیس جمهور امریکا بصندوق ریخته شده درمورد مردو زن وجود نداشته و اینکه زنان‌باین زودی بتوانند مقام ریاست جمهوری رابدست آورند بعید بنظر میرسد.

## درجستجوی همسر ایده‌آل

در سال ۱۹۵۷ زنی از شوهرش بعلت تعدد زوجات شکایت کرد . ولی کوشش های پلیس برای دستگیری این شخص که با هرزن اسم خودرا نیز تغییر میداد بجائی نرسید .

فرانك کورتیس ، فرانك کراتو، ویلیام یاتس ، ویلیام دمای مرد سی و چهار ساله‌ایست که تاکنون یازده زن گرفته و همه آنها درحال حاضر همسر وی می باشند .

شکایت یکی از زنها سبب ازپرده بیرون افتادن راز این مرد و بالاخره دستگیری وی گردید .

هنگامی‌که آقای فرانك کورتیس دستگیر شد فقط به هفت ازدواج خود اعتراف کرد ودر پاسخ علت این اقدام اظهار داشت که تمام عمر من صرف پیدا کردن همسر ایده‌آل شده و متاسفانه تاکنون موفق به پیدا کردن آن نشده‌ام .

از : «جمس‌تربر» نویسنده معروف آمریکائی

ترجمه : س . افسانه

# نامه فوری

مردی که در کنار صندوق پستی اخمهایش را در هم کرده وایستاده بود بدیدن من نیشش باز شد و باخوشحالی گفت :

- خوش حالم که شمارا دیدم! ایستادم و گفتم :

- اوه ...سلام ! شما «سمپسون» هستید ! اینطور نیست ؟

«سمپسون» ها زن و شوهری بودند که تازه به محله ما آمده بودند . باتفاق زنم چند بار به خانه آنها رفته بودیم . جواب داد :

- آری درست است .

از چهره‌اش معلوم بود که از اظهار آشنائی من بسیار خوشحال شده است گفت :

- ممکن است دو «پنی» و نیم بمن قرض بدهید ؟ زنم نامه ای بمن داده است که به پست بیندازم و یادش رفته است روی آن تمبر بچسباند !...

خنده کنان گفتم :

- اصلا خانمها هیچوقت تمبر نمی چسبانند !

- من این نامه را باید حتماامشب به صندوق بیندازم . اما فکر می کنید که دراین ساعت پستخانه‌باز باشد ؟

ساعت یازده شب بود . دفاتر پستی تا این ساعت باز نمی ماند . گفت :

این است که فکر کردم از تمبر فروش خود کار تمبر در بیارم .اما پول خرد در جیبم پیدا نکردم .

من همه جیبهایم را گشتم و گفتم :

- متاسفانه منهم ندارم .

- خدایا چکار کنم .

- بلکه از کس دیگری بتوانم بگیرم .

- دراین ساعت شب ؟

اول من به بالای خیابان نگاه کردم‌واو به پائین خیابان. بعد من بپائین خیابان نگاه‌کردم واوببالای خیابان ! وبالاخره همدیگر را نگاه کردیم . در آن حوالی هیچکس نبود . گفتم :

- چاره چیست !

در لحظه ای که می خواستیم از یعنی نامه بسیار مهم است وامشب هم جداشویم ، سمپسون با پاکت آبی بی تمبری که بدست داشت در نظرم چنان بدبخت جلوه کرد که قلبم راضی نشد اورا در آنجا ترك کنم و پی کارم بروم . با تردید گفتم :

- گوش کنید ! می خواهید بخانه من برویم ،خانه‌ام چند کوچه آنطرفتر است . بلکه در خانه بتوانم پول خورد پیدا کنم .

سمپسون ، چشمهایش را بهم زدو گفت :

- آه ! شما چقدر خوب هستید ! درخانه، دوونیم پنی پیدا کردم وبه سمپسون دادم . او هم با حالت بسیار جدی دفترش را از جیب در آورد ویاد داشت کردو گفت «متشکرم» وجدا شد . دیدم که چند قدم از من دور شد اما ناگهان بر گشت‌و گفت :

- چیز ... از این که دوباره مزاحمتان می شوم معذرت میخواهم. ولی من هنوز با این‌کوچه ها درست‌آشنانشده‌ام...مثل‌اینکه‌راهرا گم کرده ام . ممکن است بمن بگوئید که‌از کدام طرف باید به پستخانه بروم ؟

کمك کردن به کسی که راهرا نمی شناسد یکی از نشانه های تمدن است . منهم این کاررا کردم‌شش دقیقه تمام راهرا برای آن آقاتعریف کردم . بالاخره خود منهم توی حرفهایم گم‌شدم.او هنوزچشمهایش را بهم می زد ومی گفت :

- چیز ... من ... آری ، من .. من هنوز نتوانستم درست بفهمم .

- خوب ، تا پستخانه همراه شما می آیم .

- آه ، خیلی مهربان هستید !

به پستخانه رسیدیم . سمپسون پولرا توی تمبر فروش خودکار که در کنار در بود انداخت ، پولها توی ماشین چند صدای فلزی کرد وپائین ریخت . «سمپسون» درحالی که مستاصل شده بود به صورت من نگاه کرد گفتم :

- ماشین خالی است !

او آهی کشید و چنان ناراحت شد که نامه از دستش افتاد ویك لکه بزرك گل ولای روی آن پرید وکثیفش کرد .

فریاد زد :

- آه ، خدایا ! روی پاکت هم گلی شد .

بعد ماشینَ خالی را نگاه کرد و گفت :

- حالا چکار کنیم ؟

- این نامه حتما باید امشب برسد ؟

- بخدا آری! زنم‌خیلی‌اصرار کرده گفت که چیز است ... چیز ... حتما باید به پست بیندازم ! والا....

چون «مادام» سمپسون را خوب می شناختم حرف اورا تصدیق کردم. ناگهان فکری به خاطرم رسید گفتم:

- بگمانم در خانه ما مقداری تمبر هست !

«سمپسون» بالحن بسیار جدی گفت

- کاش زودتر این فکر را می کردیم .

باعجله آمدیم و پس‌از جستجوی طولانی دفتری که تمبر هارا توی آن می گذاشتم پیدا کردم . اما دفتر خالی بود .

«سمپسون» گفت :

- چقدر مضحك است !

- درست است ! اما تمبر ها تمام شده !

«سمپسون» با لحنی متاثر گفت:

- ولی نامه من چه میشود ؟

- بی تمبر توی صندوق بیندازد!

- مگر چنین چیزی ممکن‌است؟

- چه کار دیگر می توانی بکنی؟ کسی که باید فردا نامه را بگیرد، دو برابر پول تمبر را به مامورپست میدهد !

بالحن‌معصومانه گفت :

- ولی مایه شرمندگی است.

گفتم:

-بدو بینداز توی صندوق ! والا حالا صندوقها را خالی می کنند و دیگر نامه ات نمی‌رسد .

«سمپسون» که از این تذکر من به تلاش افتاده بود پا به دو. یدن گذاشت . از پشت سر فریاد زدم:

- هی ! از آن راه !

نفس نفس زنان گفت :

- به بخشید ! مثل این که من باز هم راهرا گم کردم !

دیگر راهرا شرح ندادم بازوی اورا گرفتم و به پستخانه بردم . خدارا شکر که بالاخره نامه راتوی صندوق انداخت . راه خانه اش را هم گم کرده بود . او را بخانه‌اش بردم . دم در خانه‌اش گفت :

- خیلی از شما متشکرم .. نامه برای یکی از دوستان بود که اورا برای شام دعوت .... آه خدایا...»

- چه شده

- ها ؟ .. چه شد؟

- هیچ .. چیزی بخاطرم رسید...

- چه ؟ ..

بمن‌نگفت که‌چه چیزی بخاطرش رسیده است . فقط مدتی باحیرت مرا نگاه کرده وبعد شب بخیر گفت وتوی خانه‌اش رفت .

وقتی که به خانه بر می گشتم از خودم می پرسیدم که آیا چه چیزی ناگهان بیاد او افتاده بود ؟ جواب این سئوال را فردا صبح وقتی که پستچی پاکت آبی رنك گل آلودی بدستم داد وپنج پنی از من گرفت پیدا کردم !..


## آگهی مزایده

اداره اردنانس ارتش ۲۲ دستگاه جیپ جنگی در ۲ پارتی شش دستگاهی و ۲پارتی پنج دستگاهی و همچنین ۷دستگاه جس جنگی دریك پارتی و ۳ دستگاه دج دریك پارتی بشرح‌زیر .:

الف -جیپ پارتی یکم ازشش دستگاهی بشماره‌های ۱۵۹۰۸ و ۱٦۳٤٦و۱۵٤٦۷و ۱۵۳۰٤ و۱۵٦۸۸ و۱۷۰۱۱ پارتی دوم۱۷۳٤۳و ۲۳۹۰۸و۱٦٦۷٦و ۱٦۵۰۱و۱۵۸٦۸و۱۵۸۸۵-پارتی‌یکم‌ازپنج دستگاهی - ۱۵۸۹۲و۱۵۰۸۰و ۱۵۱٦٦ و۱٦۱۸۲ و۱٦۵۲۰پارتی دوم ۲٤۰۷۸ و۱۷۸۲۸و۱۵۷٦٤و ۱٦٤۸٦و۱۵٦٦۸.

ب-جس جنگی - بشماره‌های ۱۱۹۸٤و۱۲۰۵٦و ۱٤۳۲۰ و۱۰٦۰۷ و۱۲۷۳۳و۱۱۳۸٦و۱۲۲۳۸.

ج-دج- شماره‌های ۱۳٦۷۱ و۱۲٦۱۹ و۱۲٤۵۵.

را ازطریق مزایده کتبی بفروش میرساند .

۱-داوطلبان میتوانند همه‌روزه ازساعت ۱۰صبح الی ۱۲ خودرو های نامبرده را درمیدان اشیاء فرسوده اداره اردنانس واقع درعباس‌آباد ازنزدیك بازدید نموده و برای‌هریارتی‌جداگانه‌مبادرت به‌پیشنهاد نمایند .

۲-شرکت‌کنندگان بایستی پیشنهادات خودرا در ۲ نسخه‌روی اوراق چاپی که مشخصات خودروهای مورد مزایده در آن ذکر شده باشد تاساعت ۱۰صبح روز یك‌شنبه ۱٦ر۵ر۳۹ بدفتر سازمان‌خدمات و اعتبارات اداره اردنانس و دفتر اداره بازرسی مالی ارتش تسلیم و رسیده دریافت دارند .

۳- حضور پیشنهاددهندگان در جلسه مزایده آزاد بوده وکمیسیون دررد یاقبول یك یاکلیه پیشنهادات رسیده مجازاست .

٤- پیشنهاددهندگان می‌بایستی مبلغ سی‌هزار ریال برای هریارتی ٦ دستگاهی و بیست و پنج‌هزار ریال‌برای‌هریارتی‌پنج‌دستگاهی جیپ وهفتاد هزار ریال برای ۷ دستگاه جس جنگی و بیست ویکهزار ریال برای ۳دستگاه دج بعنوان ودیعه بحساب ۱۲۲۷ دارائی شماره ۵ دربانك ملی (شعبه فردوسی ) ریخته و اعلامیه آنرا پیوست پیشنهاد خود نمایند .

۵- به‌پیشنهادات مبهم و باقید وشرط و بدون سپرده و همچنین پیشنهادیکه دیرتر از ساعت مقرره واصل شده باشد ترتیب‌اثر داده نخواهد شد .

٦- چنانچه برنده مزایده در ظرف پنج روز پس از تاریخ‌ابلاغ کمیسیون ازپرداخت بقیه ارزش خودروهای مورد مزایده خودداری نمودمعامله کان‌لم‌یکن فرض وسپرده او بنفع ارتش ضبط خواهدشد .

۷- پرداخت کلیه عوارض ومالیات وهزینه آگهی بعهده برنده خواهد بود .

۸- پیشنهادات واصله درساعت ۱۲ روز یك‌شنبه شانزدهم مرداد ۳۹دردفتر سازمان خدمات و اعتبارات باز و قرائت خواهدشد .

رئیس‌اداره اردنانس ارتش

انتخابات بیستمین دوره قانونگزاری مجلس شورایملی

# معرفی کاندید نمایندگی گلپایگان وخونسار

## جناب آقای دکتراقبال نخستوزیرمحبوب ورهبرمعظم حزب ملیون

## رونوشت روزنامه اطلاعات

حال که تحت توجهات اعلیحضرت همایون شاهنشاه ارواحنافداه انتخابات درکمال آزادی شروع خواهد شداینجانبان اهالی گلپایگان وخونسار **جناب آقای محمد علی معتمد** راکه مورداحترام واعتماد کامل اهالی گلپایگان وخونسار هستند بسمت نمایندگی مجلس شورایملی معرفی مینمائیم.

اهالی خوانسار دکتر هدایتاله اکرمی ـ مهندس جلال علوی ـ حاج اسمعیل انصاریان ـ حاجی حسین جواهری ـ الحاج محمد کاظم مشایخی ـ حاجی احمد اسدی ـ ابوالقاسم سمیعی ـ حاجی فضلاله حریری ـ ضیاءمهدوی ـ حاجی محمد علی رضائی ـ حاجی محمودملکی ـ حاجی عبدالکریم میرزائی ـ حاجی حبیباله میرباقری ـ حاجی علیاکبر متوسلی ـ حاج رحیم ملکی رضا نقبائی محمود رحیمی جواد مرتضوی مجتبی ملکی رضا منصوری محمد علی ضیائی احمد قلی صانعیاسمعیل عظیمی سید هدایتاله زهرائی اسمعیل ضیائی مرتضی ملکیعبدالحسین عباسی محمود داوندزاده محمود خدابخشی مهندس جلال علوی مرتضوی جواد ملکی اسمعیل شریفی علی اصغر عظیمی حسینقلی ساعل علی خازنی اسمعیل مومنی هوشنك ضیائی احمدیان علی احمدی منوچهر میرزائی طاوسی حسن دالیجان علی صادقی اسمعیل اسدی حسنمحسینی عباسعلی محسنی علی اکبر حاجی اسمعیل انصاری مصطفی محمودی اسداله علوی محمد علی کتابچی احمد مهرابی حسن امجدی احمدمحمودی جهانگیر ضیائی محمد رحیمی زمانی نعمت اکبری علی اصغر عطاردی محمود محمودی حبیباله علوی نصرت محسنی حیدر چهارباغی محمد طایبی علی اسدیشکراله مخالفی ابوالقاسم امینی صادق شاکری حیدر کریمی ابوالقاسم جواهری حاجی مصطفی معینی محمد علی ارواحی حسن خدائی حسین کتابچی محسنی فضلاله شاکری فضلاله احمدی فضل احمد محمدی حسن ملکی بهمن ضیائی حسن خالو حاجی محمد قاسم اکبریان علی میرباقری رضا میرزائی باقر سید صالحی محمد عربجواد اسدی اسداله باقری اسمعیل رحیمی مسیب صانعی مصطفی میرزائی ماشاءاله رحیمی غلامعلی دهاقی اسمعیل اسلامی علی آقا فرجی وهاب علوی سیفاله مقدسی ابوالقاسم ملکی مسعود احمدی سیدرضا انوری یوسف انوری حسن جواهری صادق متوسلی محمد مهدی شاکری ابراهیم جواهری حسن شوشتری امیر بهشتی اکبر مقیمی درویش اسکندری محمد علی رحیمی محمد علی زرتابی اصغر اسلامی سید حسن میرصانعی غلامعلی رفیعی فضلاله متوسلی غلامرضا رفیعی رضا میر باقری ابراهیم میرباقری سیفاله جرقوئی عباس رتابی میر باقری محمد اکبریان محمد مهدوی مهدی مهدوی حیدر صالحیان محمود مهرابی غلامرضا رحیمی محمد عطاردی حسین کمالی محسن کمالی صادق معینی فضلاله اسلامی اسمعیل بهمن رفیعی علی فخاری اکبر ربیعی جرقوئی تقی اردوئیاسمعیل صادقی حسین میر حاجی محمد رفعتی حسن میرشاکر محمود اکبریان عباسعلی اسدی عبدالحسین صمدی محسن شفیعی ابوالقاسم اکرمیرضا موذنی محمدعلی امینی غلامعلی رحیمی باقر معینی مصطفی قریشی سیدعلی قرشی محمودطائبی اصغر معماری جعفر مصالحی اسداله امیری احمد ملکی محمود انصاری میرزا فرخی محمود اسدی مهدی کتابچی محمد صادقی شکراله صالحان صادق صانعی مصطفی احمدی کلاغی محمد صالحی ایرج عسگری مرتضی موذنی رضا مهرابی محمد حسن صادقی احمد فرخی رضا صادقی علی شفیعی محمودسلیمی محمد سلیمی صدالدین زهرائی محمد باقر معینی غلامحسین مقیمی محمد محسنیمحمد رضا امجدی حسین خلوحجی جواد نقیبائی ممود توکلی سید حسن تقویاکبر اقبالی حیدر رحیمی ابوالقاسم قودجانی مصطفی رضوی میرزا شفیعیحسین قودجانی علی مهدی حبیباله میرزائی هادی معصومی مصطفی صلابت رحیم میرزائی آقائی معلمی حسن قریشی عباس صفائی مجتبی فرجیمحمد کاویانی سید احمد صیادی مرتضی ارتجاعی ایرج عسگری طالبشهلائی مهدی ملکی محمد اصغری باقر تلافی فضلاله حمیدی امیر حسن حبیبی محمد حسن عسگری اسداله مهرابی حاجی محمد علی شفیعی محمدشفیع صدری مرتضی جوادی جواد احمدی محمد حسن شریفی حیدر طایبی مرتضی احمدیان تقی محمودی اسمعیل احمدیان محمود مهدویان مجتبی احمدیان صادق احمدیان محمود غضنفری غلامعلی نظری علی نظری عباسقلی ترکی محمود حمیدی حاجی مهدی احمدی علی اصغر مهدوی مرتضی میرهنی عباسقلی وحدتی اسداله خلیقی احمدیان حسین علی منصوری عبداله احمدی میرزا باقر میر شفیعی حسن صادقی کاظماحمدیان فضلاله احمدی محمد غضنفری مهدی شریفی حسن صادقی صدرباقرزاده محسن احمدیان محمد صادقی میرزا آقا محسنی محمد صادق صالحی مرتضی گلپایگانی مجتبی گلپایگانی مصطفی مدنی محمد قایمی حسن ساعی مصطفی احمدی محمد رضا احمدیان علی عسگری محمد باقرجوادی اسمعیل رحیمی کاظم سقائی محمد حسین بهرامخانی رضا محتاجیحسین عسگری علی اصغر امجدی محمد علی عسگری میرزا حسین احمدیان محمد اسد بهائی محمد هاشم احمدیان محمد احمدیان مجتبی احمدیان مرتضی احمدیان اسمعیل اولیائی میرزا آقا اسدی حسین معصومی خدابخش یگانه محمود اکبری علی انصاریان جوادانصاریان مسعود انصاریان جعفر انصاریان اسداله جواهری فضلاله فروزشمنوچهر مهدوی احمدیان احمد فروزش بزرك نوری حاجی محمد باقر نوری رفیعی سید علی میر احسن علی غفاری حاج سید کاظم داودزاده مهدیمخصوص حاج حسن تائبی محمد فتاحی حاج محمد مهدی صادقی مجتبی شفیعی محمد هاشم احمدی مهدی اولیائی منصور نیکپور رضا نیکپور امیرصادقی حسین رمضانی احمد مومنی حیدر علی دهاقین رحیم دهاقین مجید رضائی ابراهیم میراحسنی اسداله دادگستر حاج کاظم رستمی فضلاله عظیمی مجتبی عظیمی محمد باقر آهنگریان احمد صفائی حسن کوزهگریعزت التجائی مجتبی محمدرضا احسانی احمد حیدری شریفی صادق شریفی محمد نصیری احمد نصیری محمدمهدیکتابچیفضلاله توسلی مصطفی علائیحسین منادی احمدحکیمالهی اسمعیل حکیمالهی محسن معلمی علی باقری رضا زینعلی رضا نوری جنابی سید جمال ایرانی احمد قادری تقی محمودی محمد باقر غفاری حاج حسن کاویانی جعفر تلافی محمد باقر ثانی علی مدنی منصور صانعی علی اکبر رحیمی درویش شفیعی مجتبی مهرابی حیدر مهرابی محمد علی طاهری اصغر کاسبی معصومی حبیب مهرابی اسمعیل عرب علی محمدی اصغر فتاحیمحمدمهدی عبداله اکبری مرتضی کریمی جدیدی مجتبی گودرزی حسن کفاش رضا چلوی غلام فریدون دهاقین نعمت دهاقین محمود مهدی محمد جعفر اسدی مسعود صفائی غلامرضا رفعتی حسین شریفی جلال عظیمی عباسعلی وحدتی علیرضا وحدتی مسیب عبادی لطیف دشتی حسن دهاقین حسین نگهبان جعفر دهاقین محمد رضا دهاقین اکبر شمس اکبر دهاقین فرج دهاقین فرج شمسی آقا محمد دشتی حسین دهاقین محمد صادق اورعی محمد مهدی سعیدی علی دهاقین محمد صادق سعیدی اکبر دهاقین رضا اورعی امیر دهاقین تقی اورعی محمود قادری تقی دهاقینمیرعباس اسماعیلیمحمد سیاحی فرج آقا دهاقین عبدالعظیم دشتی نعمتاله پشمی احمد پشمی حسن نگهبان محمود جواد رئیس میرزا آقاصیادی مصطفی سید صالحی جلیلی غلامرضا اسفندیاری علی اصغر شهریاری ناصر جوادی میرزا اسمعیل حاجی زاده میرزا آقا تائبی عباس رسالت محمود خدا رحمی عباس مرادی مصطفی معصومی محمد شفیعی رضا قلی نگهبان حیدر معصومی عباس اورعی مرتضی انوری غلامحسین محسنی محمد اورعی عباس اورعی احمد دهاقین حیدر دهاقین رضا دهاقین شکراله دهاقین محمد آقا حسینی عبداله دشتی رضا دشتی مرتضی دهاقین اسمعیل دهاقین سید علی عظیمی جلیل دهاقین مصطفی دهاقین غلامعلی پشمی عباس دهاقین حسین رحمانی حسین امینی محمد رضا رحمانی عباسعلی سمیعیان حسن امینی اسداله سمیعیان امیر سمیعیان محمد تقی سمیعیان علی سمیعیان محمد علی اورعی مهدی اورعی میراحمد سمیعیان امیر شاه کرمی ابوالقاسم شاه کرمی محمد رضا رحمانی غلامرضا سیمانی علی سمیعیان حسن حسنی محمد مجیدی صادق معینی سیداله ایرانی رضا صانعی سید علی جعفری نژاد سید حسن میر صانعی محمد میر محمدی سید مصطفی جعفری نژاد سید اسمعیل میر محمدی محمود بهشتی سید جلال جعفری نژاد حسین سماوی سید حبیباله میر صانعی فرجاله جعفری نژاد سید احمد امینی جعفر حقانی حسن حقانی محمد میر صانعی سید علی میر صانعی جعفر حقانی حسن حقانی حسن باسمهچی مرتضی صالحی سید محمد صالحیان سید مجتبی میر شفیعی محمد حافظی اسمعیل امینی ابراهیم میر صانعی سید علی صالحی رضا میر اصنعی سید مجتبی میر محمدی سید حسن صالحی حسین میر محمدی سید علی اکبر میرهادی مرتضی باسمهچی سید علی میر هادی حسین کاوسی سید احمد میر محمدی سید حسن میرهادی سید کریم میرهادی سید کریم میرهادی سید ابوالفضل میرهادی رضا میرهادی سید علی میر محمدی مصطفی میر امینی احمد میر امینی جواد میر امینی اصغر میرامینی عسگر میر امینی سید اسداله میر امینی محمدی محمد احسانی سید علی جعفری سید حیدر سید عباس صالحی سید روحاله صالحی سید علی صالحیانسید اسمعیل میر صانعی سید یحیی میر صانعی محمد باقر اورعی صادق اورعی علی اورعی محمد اورعی سید مجتبی میر باقری سید حسن بطحائی محمد باقر اورعی محمد تقی میر شفیعی ابراهیم میر شفیعی سید جواد میر باقری سید حسین میر باقری حاج میرزا آقا ابوالقاسم ماشاءاله بنی زاده سید علی میر محمدی سید نصراله میرمحمدی سید حسن میر صانعی سید حسن میر صانعی سید علی میر صانعی سید عباس میرصانعی محمد تقی گلشنی قدرت گلشنی عباس میر صانعی محمد میر صانعی رضا میر صانعی تقی میرصانعی سید محمد میرصانعی سید رضا میرصانعیسید اسمعیل میر محمدی سید مصطفی میر محمدی اسمعیل میر محمدیحسن ذوالفقاری سید جواد داودی حاجی خان داودی مرتضی داودی اسمعیل میر صانعی علی غرب غلامرضا مهدویان اهالی گلپایگان حاجی جواد شهریاری عبدالحسین شهریاری محمد خالصی امینی حسینامینی غلامرضا نیازمندی غلامحسین نوروزی حسن شهریاری احمد خالصی مهدی شهریاری حاج علی نوری محمد جوادی علی خالصی حاج محمدباقرحیدری اسداله اشراقیمجتبی شهریاری حسیناشراقی میرزااشراقی بهادینامامی شهاب الدین لاهوتی اصغر شهریاری محمود اشراقی حاج محمود خالصی احمد کروبی حسن امینی

حسن نیازمند احمد نیکونام محمد جواد شهریاری حیدر خشائیحاج سید محمد نوربخش باقر شریفی باقر تاجداری اسمعیل کرمی حیدرخادمی محمد اسمعیل خرمی عباسعلی جوانبخت مهدی عسگری حسین جوانبخت علی اکبر ذنوبی اشراقی رضا خالقی یحیی کروبی حسن شهریاری علی اخلاقی رضا خلیلی علیرضا صمدی حسین رکی حسین ذکروندیمحمد اخلاقی علی ربیعی حسین ربیعی غلامحسین نیازمندی حسین نیازمندی محمد صادق جلیلی محمد اسمعیل امینی محمد مهدی امینی محمد نبی امینی علی خرمی ساقیرضاساقی حسین چالاکی حسین ماهری محمدرضا قدیمی علی جوانبخت عبدالغفار جوانبخت رضا سلطانی عباس امید وار محمد جواد امیدوار علی صافی علی کاوه عباسعلی امام جمعه محمد شهریاری غلامعلی سعادتی مسیب خرمی حسن زینعلی سعید اشتیانزاده جمال یاوری محمدی ترابی محمد علی فراست عباس یاوری غلامعلی معدوی یدالله رجبعلی تقی رهبر محمد خاکباز احمد سلطانی حسین طاهری رضا مهدوی حسین عزیزی حسن سلطانی محمد تقی اخگرصادق افووغه مسیب عبدالرزاقی عباسعلی شهیدی جعفرضا سلطانیمصطفیمهدوی تیمور دلشادی جعفر حقیقت نصیری علی اکبر پاسداری جعفر آزادی جعفر کلانتری حبیبآقا عسگریان حسن اشراقی رضا امام جمعه عباسعلی مرادی جواد شهامت محمد تقی حیدری عباسعلی افتخاری نوروزی حسن ماشاءالله اسمعیل عظیمی رضا حاج نوروزی ولی بیك اصفهانی علیاصغر آنی قدرت الله اشراقی حسن محمدی رضا مجدی علی صداقت جواد نوربخشی محمد حاجی نوروزی مجتبی نوربخش محمد انصاری علی آقا انصاری محمد خبازی حسین معینی عباس خادمانی غلامرضا صداقتیعلی اصغرصداقتی حاجی حسین اعلائی شفیع ریاضتی حسین حریری عباس پهلوانی محمد بهرامی حسینغضنفری سعیدابطحی اشراقیمحمد حسینی علی مهدوی محمد اشراقی محمد جواد نیکنام محمود کرمی اسمعیل عزتی تقی رافت یوسف کرامت حسین شهامت محمد بخشائیاحمدبخشائی اسمعیل همایونی پهلوانی محمد علی پهلوانی خادمی علی ربعی علی اکبر سدمدی حاجی شریف شفیعی غلامحسین فراست محمد جعفرنوربخش حسننوبخت اسداله اسدی علی اکبر خدابخش سیفالله بهاری علی ابراهیمی محمد جابری عباس نوبخت حاجی محمد رضا نادریحسین قناعتی محمد حسن عمادی سیدعلی دورانی حاج آقاضیائی حسن ملکپور حسین توسلی محمد رضا لاهوتی احمد صادقی عباس علی انصاری هدایتالله عبادی محمود خدا بخشی حاجی علی اکبر محمدی مجیدی کاظم سهیلی علی آقا بوالحسنی مسعود امینی اسداله مجیدی محمدیاوری حسن شهبازی حسن ابوالحسنی غلامرضا مهدوی رضا ابوالحسنی حاجی محمد سعادت علیجان گل محمدی محمد علی کاظمی حسن مهاجری مهدی حقیقتی محمود عشرتی علی قلی حقیقتی حیدری ابراهیمی صادق نوربخش صیادی غلامحسین صافی ابوالقاسم مهاجری محمدسعادتحسین جابری بهرامعلی شیراز حاجیمحمد آقا امینی جواد امینی حسین لاهوتی مرتضی لاهوتی اسمعیل لاهوتی نورالله امینی فتحالله اسمعیلی علیلاهوتی فضل الله لاهوتی اخلاقی مهدی صادق مهدی لاهوتی مجتبی خالصی غلامحسین اکرامی علی اکبر تاج زری مهدی نوری جواد نوری احمد توکلی فضلالله امینی علی امینی حسن زاهدی علی خرمیمحمود توکلی محمد رضا جلالی عباسعلی مداحی محمد علی کمسالیجمشیدامینی نعمتاله خرمی حسین فلاحت علی دلشادی علی وکیلی رضا مولائی مخمد تقی عادلی مصطفی محمدی اسکندری محمد اطیائی لطفالله فراست عباس یادگاری علی مسیبی موسی یزدی مهدی معانی خلیل رحمانی حسنمحمد ضیائی معاونی حبیبالله فیاضی محمد صادق صاحب عباس توسلی رضا توکل مجتبی توسلی احمد علی نکوکار حسین جواد عبدالله بختیاری مصطفی تجملی محمد حسین فراست روح الله نوربخش صادق بهمنی زینالعابدین نوربخش رضا بابائی محمد علی خادمی مسیبی رضا مسیبی محمد علی شاهپوردی اسماعیل خالصی نصراللهمحسنی ـ محمد قندهاری کربلائی علی هادی محمد شریف دیانی محمد ربانی علی خواجه فضلالله رستگار علی قندهاری محمد خداوکیلی علی خداوکیلی محمد خشنویس رضا ولی بیك مهدی مشهد محمد عسگری احمد علی شوشتری حبیب فاطمی محمد خواجوی علی اصغر سیاه چشم محمد رضا شرافت علی افخمی سید یعقوب اصغری محمد حسین سیاه چشم ابوتراب حسینی علی محمد رضائی محمد باقر هادی محمد نبیهدایت محمد علی شهریاری مصطفیحسینی عطار ستگار مرادی محمد رضا توسلیان محمد تقی مفیدی محمد تقی جمالی ذوالفقار بابائی محمدکروبی احمد محمدی محمد تقی اطیابی محمد رضا نوری نوذر تقوی حسن افروغه علی محمد مولائی جعفر محبی حبیب ترابل بهرام صفوی علی سیاحتی مرتضی مفیدی علی اصغر ضیافتی محمد رضا پهلوانی اکبر شهریاری محمد جواد قدرت محمد علی نوذری محمد گودرزیسیفالله خالصی حسن جعفری مصطفی نورائی باقر محمدیان ابوتراب خاکیان مسعود نوربخش حسینفرامرزی معزی محمد حسین حسینیان علی اصغر سخائی رضا مودت محمد علی گلپایگانی صفائی حبیبالله انواری قربانعلی قربانی صادق صفاری حیدر حایری محمد جواد سخائی علیرضا نیازمندی خلیل سعید پور مصطفی بوسفی محمد جواد کرامت اسدالله عزیزی جعفر حاجی مرتضی ربیعیان مرتضی منعمی ابوطالبولی نعمتی علی تقی شیاهنگی داود کمالی

آ ـ ۱۳۵۲۱

## پیشگاه مبارك اعلیحضرت همایون شاهنشاهی

اهالی وطن پرست و شاهدوست بندرپهلوی افتخار دارند که آقای محمد خوش خلق معاون مدیر کل بنگاه مهندسی سازمان برنامه راکه از میان مردم بندر پهلوی برخاسته و در خوشی و سختی آنها شریك بوده و در دوره زندگی خود در راه منافع و مقاصد ملی و دفاع ازحقوق هموطنان خود گام برداشته است برای دوره بیستم مجلس شورای ملی کاندید و معرفی مینماید.

علی پیشکار ـ حاجی اسماعیل نستار محمد پیشکار محمد بیری هادی پیشکار سید جلال شکریابراهیم جهانی نوالفقاری قربان شریفی عبدالله نوالفقاری علی شالی محمد رضا هادیان کاس گل حسینی صیاد نورد حسین سالاری محمد مهدیپیشکار محرم باقرپور بهمن رفیعی اسماعیل جوزانی محمد شریف پور سید صالح و صد ها امضاء دیگر.

آ ـ ۱۳۴۶۳

## جناب آقای دکتر اقبال نخستوزیر

### ورهبر حزب مردم ملیون

کاندیدهای انتخابی هر حزب نماینده ماهیت و شخصیت احزاب و معرف ارزش واقعی آنها می باشند بنابر همین اصل مسلم انتخاب دکتر ماشاءالله شجاع کهاز افراد شایسته و لایق ومحبوبیت تام درمیان اهالی گلپایگان دارند موجب امتنان و مورد استقبال عامه اهالی قرار گرفته و انتخاب امثال ایشان راطلیعه سعادت و موفقیت ملتو مملکت ایران میدانند . اینك ضمن اظهار مراتب تشکر این حسن انتخاب را تبریك عرض کرده و موفقیت حزب ملیون راخواستاریم.

گلپایگانیهای مقیممرکز : حسین مشرفی ـ محمد شهریاری ـ رضا مقدسی ـ مهدی فخرائی ـ دکتر محمد مقدسی ـ محمودشهریاری ـ ابوالقاسم مقدسی ـمحمد مقدسی ـسعید مقدسی ـمنوچهر مشرفی ـ محمد مشرفی ـ مهدی هاشمی ـحسنحسنزاده ـابوالفضلحسن زاده ـ مهدی نوربخش ـ حسن ملکپور ـ احمد سجادی ـ رضا سجادی ـاحمد شهریاری ـمیرهادی مقدسی ـ جعفر توکل ـمحمد رضا توسلی ـ ابوالفضل شهیدی ـ اسماعیل توکلی ـ ابراهیم توکلی ـ حسن جابری ـ حسین موسوی ـ حسین سعیدی ـ احمد اسلامی ـ محمد علی سلیمانی ـ مجتبی شهریاری ـ عباسعلی صالحی ـ احمد معصومی ـ محمد حسن کاظمیان ـ محمد حسین توسلی ـ صادق توسلی ـحیدر سلطانی ـمهدی صالحی ـ احمد توکل ـ جعفر صحت ـ حبیبی ـمحمد تقی تدین ـ جواد معماری ـفضلالله ابراهیمی ـجواد محسنی ـمنوچهر ملکپورـعلی مرادی ـمحمدعلی خواجه علیجانی ـ علی اکبر شهیدی ـ محمد جعفر شهیدی ـحسناشراقی ـمحمد علی ناظمی ـحسین اشراقی ـفضلالله افاضلی ـ باقر مقدسی .

آ ـ ۱۳۴۶۹

## اداره محترم روزنامه اطلاعات

خواهشمندم طبق قانون مطبوعات شرح زیر را امر بدرج فرمائید :

قابل توجه جناب آقای وزیر محترم دربار شاهنشاهی و جناب آقای وزیر محترم دادگستری و جناب آقا عوزیر محترم کشور بعرضمیرسانم فهرستی از فجایع احمد اشتری کارمند بانکسپهرا در تاریخ ۲۹ر۹ر۳۸ به پیشگاه بندگان اعلیحضرت همایون شاهنشاهی تقدیم طی شماره ۸۶۸۶ـ ۴ر۱۰ر۳۸ از طریق بازرسی نخست وزیری به دادسرای تهران ارسال و بکلاسه ۳۸۸ـ۳۸شعبه ۱۴ بازپرسی تهران تحت رسیدگی است بعلاوه به اتهامات نشراکاذیب و جرائم دیگر طبق پرونده های ۳۱۲ـ ۶۸۴ ـ۳۸ شعبه ۱۳ و طبق پرونده ۵۲ـ ۳۶ شعبه ۲ و طبق پرونده ۱۶ر۳۹ر۳۵ شعبه ۱۶ ارجاعی از گرگان تحت تعقیب است و نیزطبق پرونده اجرائیه ۳۱ـ۲ر۳۲۰ اجرای شعبه اول در مقابل ۳۸ هزار ریال هزینه نفقه عیالخود و عشریه دولتی دادخواست اعسار داده است و با این سوابق سوءبا الصاق عکس خود در روزنامه ها خودرا کاندید وکالت معرفی و روزنامه هارابین کشاورزان بی سواد و عوام درخرقان قزوین پخش نموده ونامه های جعلی منتشر و قانون اصلاحات ارضی را به کشاورزان سوء تعبیر نموده و کشاورزان را اغفال و تحریك به شرارت و اخلالگری نموده وسوءقصد بهبندهنمودهاند و پرونده در اداره فرمانداری ودادسرای قزوین تحت رسیدگی است استدعا داردامر مقرر فرمائیداز رویه خلاف قانون و مزاحمت ونامهپرانی های این آقای نامزد وکالت دوره بیستم کهخودرا خادم به اقتصاد کشور معرفی نمودهودر اثر تحریکات قریب سیصد هزار ریال به محصول بنده خسارت وارد آورده جلوگیری نمایند .

با تقدیم احترامات ـالحاجعلیاکبر اشتری

آ ـ ۱۳۵۰۷

## معرفی کاندید نمایندگی آستارا

### مقام نخستوزیر رونوشت روزنامه اطلاعات

با توجه بفرمان اعلیحضرت همایون شاهنشاه دستورات اکید مقام نخستوزیری درامر انتخابات اینجانبان امضاء کنندگان زیرین جناب آقای دکتر عبدالله بصیر آستارائی استاد دانشگاهرا کهازخانوادهاصیل و شاهدوست و میهنپرست آستارا میباشد بطور منفرد بنمایندگی دوره بیستم قانونگذاری معرفی مینمائیم تقاضا داریم بیاری ایزدتوانابا انتخاب معظماله قدمهای موثری درراه بهبود وضع فرهنگی و بهداشتی واجتماعی حوزه انتخابی آستارا برداشته خواهد شد.

حاجی فرج حاجی داداش حاجی مسلم حاجی رزاق حاجی عیسی مصطفی عبدالهی ابوالفضل عبدالههالی رفیعیان فرنژاد رمضان زاده میر حبیبالهی صمد خان فتحاله کابینی آقائی علی ملك زاده افراسیاب بردباری محمد زاده صالح مقدم مصطفی تقی مجتبی کل بابائی اسپیدکار احمد فردائی جلیل خلیل جعفر زاده زمینی شرقی دریانورد شهباززاده هوشنك عظیم رحیم لقمانی ابوالفضل سرابی نژاد امامی جاویدان اخوندی حاجی ودودی صالح پورودودی شکوری درخشان جبرائیل صادقفاطمی رضاپور مرتضی یوسف بصیری رجائی پور عمیدی نصرت نجفی آذر عبدالبیان نادری سیفالهی آقاده دهحسن رضا رهنما ممقانی فیروزی میر هادی زاده امیریان جمشید صنعتی عیسوی مسعودچنگیزیتقیصمدهاتف محمدیارعلی فضلصادق محمود غفور عدالت ولیزاده صمدزاده عزتپوراحد قنادی عبادلهی جهدی احدی بشیر شکور اکرامی عابدین دوست وصولی پور محمدزاده مالكمقدم محمد احمد مهدی گلکار آخوندی مکانی رضایونس یوسف مهدینژاد مصومی عروسی مسلمپور گلکاریساسانیان خلیل جلیل محمد حسین نژاد صفرنیا منوچهر عظیمی علی استقامت علی اصغر زارع یوسف حسنپور ماشااله اروج علمی علی نصیری باباخرم پور حبیبی مختاری فیروز میربابا و حنیفهپور حبیبی مختاری فیروز میر بابا نعمتی پرویز قدرت حکمت تقوی نژاد پور صفوی اکبر مسیبی فرامرز شاپور عزیز فردین نظریان محباله سیاب سیفالهی جعفر نژاد دستور بخشپوری بهروز پرویز فیروز ودودی محباله ذبیحاله عزیزپور دولت پرست غریبی قرهباغی احمد محسن جعفرزاده شیخی بهنام رحیم خدادادی زارع یوسف عالم دوست ایوب انوش قصابیفرج زاده اسرافیل روحی بیرجندی حیدر باغچه سرائی حبیب نعمتی الهی ولینظام علائی نوریحبیب الهی شعبان رحیم خلیلی کریم لقمانی اسمعیل حسن ممدوح عسگرزاده سروش بهبودی عنایت نصیراله نوری ولی بهبودی نجاری

آ ـ ۱۵۸۰۲

## معرفی کاندید نمایندگی اردستان

### تلگراف شهری

وزارت محترم دربار شاهنشاهی ـ رونوشت حزب ملیون ـ رونوشت حزب مردم ـ رونوشت روزنامه اطلاعات

بفرموده بزرك شاهنشاه دائر بر آزادی انتخابات بیستمین دوره تقنینیه ما از این فرصت گرانمایه بجا استفاده نموده واین موهبتراکه رهبر عالیقدر مابملت حقشناس ایران اعطاء فرمودهاند بطور شایستهای برآنیمکه یکی از عناصر لایق و فعال وکاریبنام آقایسیدحسنطباطبائی ازحوزه شهرستان اردستان کاندید نموده که دراین موقع روشسیاسی ودرك بموقع مردمان این سامان راباطلاع همگان رسانیده باشیم.

احمدعلی هادیان ـ سید محمود رضائی ـ میرزا عامری ـ نصراله توکلی ـ علی اکبر دهقانی ـ عباس دهقانی ـ رضا صالحی ـ خلیل شیخیزاده ـ عبدالحسین تیموری ـ سید حسن رحیمی ـ نژاد اردستانی ـ اعرابی ـمرتضی فلاحی ـ عباس دیان ـ سیدرضا ابوالحسنی ـ اکبر کامرانی ـ حسین کیوانی ـ حسین کیوانیکرمانپور ـ سید محمد میر احمدی ـ محمد صادق سلطانی ـ قاسم کامرانی ـ هاشم کامرانی ـ رجبعلی زمانپور ـ حسن رحیمی ـ عباس عرب زاده ـ فتحعلی سلمانی ـ ولیاله عامری ـ ولیاله سلمانی ـ غلامرضا سلمانی ـ مرتضی کجوئی ـ سید حسینعباسپور ـ حسن صابری و متجاوز از یکصد امضاءدیگر

### تلگراف دیگر

وزارت محترم دربار شاهنشاهی ـ رونوشت وزارت کشور ـرونوشت کمیته مرکزی حزب مردم رونوشت روزنامهاطلاعات

با آغاز انتخابات دوره بیستم مجلس شورای ملی وظیفه خودمیدانیم آقای سیدحسن طباطبائی را که در همه موقعودرهمهجا مدافعحقوقمردم اردستان بودمو تاکنون خدمات شایستهای بمردم اردستان انجام دادهاست بکاندیدای نمایندگی این دوره معرفی مینمائیم و بهمشهریهای عزیزخود اطمینان میدهیم کهتنها رجل دلسوز و تنها مرد کاروعمل برای اردستان آقای سید حسن طباطبائی است و ایشان هستند کهسالهای قبلازشروع انتخابات بیاد آبادانی اردستان بوده وجز خدمت بنوع نظری نداشتهاست.

محمد عرب زاده قهیازی ـ محمد عرب زاده ـ جواد اقبالی ـحسین اقبالی ـ محمد اقبالی ـرضا عرب زاده ـ محمد علی ولیخانی ـ کربلائی علیاقبالی ـ غلامحسین اقبالی ـسیفاله عربزاده ـ عباسعلیخراطی ـ محمد نظری ـ محمد رحمانی ـ خلیل یزدانبخش ـ اکرم عامری ـعربعلی اقبالی حاج محمد صابری ـظفر قندی ـ گودرز عربزاده رضا اقبالی محمد خراطیان ـ حسن اقبالی ـ حاج عباس عرب زاده ـ عباس عرب زاده ـعلی اقبالی ـ حسیناقبالی ـ محمد اقبالی ـ محمد حسین اقبالی ـ جعفر رحمانی ـ یوسف اقبالی و امضاء هایدیگر.


# عکاسی علمی

MACROPHOTOGRAPHIE PHOTORADIOGRAPHIE

### زیرنظر دکتر م ـ پرهامی

پس از مطالعات علمی و عملی روی فن عکاسی در آلمان وفرانسه

۱ـ عکاسی دقیق از کودکان بمنظور نمایش حالات مختلفروحیآنها

۲ـ عکاسی مربوط بامور فنی و علمی دندانپزشکی

۳ـعکاسی از اجسام کوچك (ماکروفتوگرافی ) بوسیلهنور پلاریزه

۴ـرادیو گرافی های کوچك و تبدیل فیلمهای رادیو گرافی بهدیا ـ پوزاتیفهای حساس .

نشانی : خیابان شاهرضا مقابل خیابان بهار مطب دکترپرهامیدندان پزشك تلفن ۳۲۹۳۱ .

آ ـ ۱۳۵۴۱


## مرزبانی کل کشور ـ رونوشتاداره دوم ستادبزرك ارتشتاران

شایسته است جان نثاران امضاء کنندگان صنف صیادان و ماهی گیران آزاد بحر خزر شهرستان آستارا از خدمات گرانبها و مردمداری وحسن سلوك و طرزرفتار قانونی جناب آقای سرگرد ریاحی مرزبان و فرمانده گارد مرزی آستارا که یکیاز افسران لایق و ارزنده ارتش شاهنشاهی است بهپیشگاه تیمسار معظم معروض و اظهار تشکر و قدردانی خودرا که بر خود وظیفه حتمی میدانیم ودر واقع استحقاق ستایش است عرضه داشته این افسر شریف در نقطه حساس نوار مرزی پیوسته با حال بی نظری رعایت قانون را مرعی و نهایت امن و آسایش این سازمان را فراهم ساخته بدینوسیله استدعائا مقتضی است خدمات شایسته اینگونه افسران شریف را بسمع اولیاء امور رسانیده امیدواریم باتوجهات خاصه امر بتشویق فرمایند .

پرویز رمضان زاده ـ رحیم عظیمی ـ اعتماد دولتی ـ جابر حیدریان و امضاء دویست نفر از صیادان آزاد بحر خزر

آ ـ ۱۵۷۹۴

# نیازمندیها و آگهی‌های کوچک

## استخدام میشود

**شرکت کار آمد جهت کار آهنگری**
خود واقع در نارمك کارگر استخدام مینماید واجدین شرایط صبحها از ساعت ۸ الی ۱۲ بدفتر شرکت واقع در خیابان فخر آباد ساختمان امینی یاتلفن ۳۵۷۷۸ مراجعه نمایند
۱-۳ آ-۱۵۶۴۴

**نیروی دریائی شاهنشاهی**
تعدادی دانش‌آموز جهت‌آموشگاه مهناوی باشرائط زیر استخدام می نماید :
۱-تابعیت ایران
۲-داشتن گواهی تندرستی کامل ازبهداری نیروی دریائی در مرکز ویا مناطق دریائی
۳- ارائه برك عدم سوءپیشینه
٤-ارائه گواهینامه سوم دبیرستان
۵-سپردن تعهد ۱۰سال خدمت در برابر دوسال تحصیل درآموزشگاه مهناوی
٦- سن داوطلب بایستی بین۱۸ و۲۱ سال باشد .
۷-دوره آموزشگاه دوسال وشبانه روزی بوده و کلیه هزینه تحصیل ووسائل زیست و خوراك وپوشاك بعهده نیروی دریائی خواهد بودو بعلاوه بدانش آموزان ماهیانه۱۰۰۰ ریال حقوق نیز پرداخت میشود .
دانش آموزان چنانچه درآزمایشات مربوطه موفق شوند در پایان دوره آموزشگاه بدرجه مهناوی دومی‌مفتخر میشوند و ترفیعات بعدی آنهابرابر قانون‌استخدام‌نیروهای‌مسلح‌شاهنشاهی خواهدبود ودانش آموزان پس ازخاتمه دوره آموزشگاه و نیل بدرجه‌مهناوی دومی بایستی منحصرا در مناطق‌دریائی خدمت‌نمایند ودر مدت خدمت در روی‌واحد های شناور از سختی‌معیشت کادر دریانوردی طبق آئین‌نامه‌مصوبه استفاده خواهند نمود. داوطلبان‌واجد شرائط میتوانند همه روزه ازتاریخ ۲۰ر٤ر۳۹ درمرکز به ستاد نیروی دریائی و درشهرستانها بمناطق‌دریائی بندر پهلوی -خرمشهر -بوشهر-بندر عباس مراجعه نمایند .
آ-۱۵۷۳٤ ۱-٤

**«هنرستان فنی پرستو»**
برای تکمیل کادر آموزگاری خود پنجنفر راننده پایه یکم با سواد با حقوق مکفی استخدام مینماید . البته‌اشخاصیکه بزبان‌انگلیسی‌آشنائی داشته باشند حق تقدم‌خواهند داشت نشانی خیابان شاهپور چهار راه گمرك‌تلفن ۲۳۹۱٦
آ-۱۲٤۰۳ ۱-٦

**دانشکده پزشکی تهران** برای آزمایشگاه بیو لوژی حیوانی یك تن معلم دستیار طبق ماده ٦ قانون امور مالی دانشگاه با رتبه دبیری انتخاب میکند . داوطلبان که باید دارای درجه دکترا در یکی ازرشته های بیو لوژی حیوانی - پزشکی یا دامپزشکی و یا درجه فوق لیسانس در علوم طبیعی باشند میتوانند از تاریخ ۲۵ر٤ر۳۹ تا بیست روز با مدارك خود بدبیر خانه دانشکده پزشکی مراجعه و ثبت نام نمایند .
**معاون دانشکده پزشکی - دکتر مظاهر**
۱-۲ آ-۱۵۵۷۲

**استخدام میشود**
یك نفر مهندس الکترومکانیك که حد اقل پنج سال سابقه کار داشته باشد برای خدمت در خارج از مرکز استخدام میشود .
داوطلبان از ساعت پنج تا هفت بعد از ظهر بتلفن ٤۵۵۰۲ مراجعه فرمایند .
۱-۳ آ-۱۲۳۷۹

**WANTED.** An experienced shorthand typist good English essential for official organisation. excellent prospects for suitable candidate. Apply in person to Darou Pakhsh Ave. Ghavam Saltaneh opposite Iran Bastan Museum From 8 a.m. and 5 to 6 p.m.

**بنگاه خیریه داروپخش**
یکنفردوشیزه یا بانوی ماشین نویس فارسی جهت تمام وقت استخدام می نماید داوطلبین میتوانند شخصا صبحها و بعد از ظهر ها بخیابان قوام السلطنه روبروی موزه ایران باستان دفتر دارو پخش مراجعه نمایند .
۱-۲ آ-۱۳۲۹۱

**بچند نفر دوچرخه‌سوار**
باسوادجهت‌پخش لووردوبیرنیازمندیم میدان بهارستان داروخانه پارلمان
آ-۱۳۵۸۹

صاحب امتیاز و مدیر مسئول: عباس مسعودی
جای اداره خیابان خیام چاپخانه اطلاعات

**یکنفر بانوی خانه‌دار**
مورد نیاز است بتلفن ٤٦۹۱۷ مراجعه شود .
آ-۱۵۸۰٤

**استخدام کارگران فنی**
کارخانجات ریالکو احتیاج بچند کارگر بشرح زیر دارد .
کارگر رنگ کار اتومبیل
کارگر سوهانکار
کارگر تراشکار
داوطلبان با در دست داشتن‌برگ معافی نظام وظیفه و کارنامه حداقل چهارم ابتدائی هر روز بکارخانجات ریالکو واقع در کیلومتر ۸ر۵ جاده قدیم کرج‌مراجعه نمائید .
۱-۲ آ-۱۵۳۳۰

**آگهی استخدام**
سازمان صنایع نوین ایران اشخاص ذیل را برای تمام روز استخدام مینماید ٤ نفر کارمنددفتری خوش خط (غیر مشمول) ۳ نفر ماشین نویس فارسی درجه ۱خیابان بهارستان جنب‌دروازه شمیران‌ساختمان پلاك ۰۹ ۳
آ-۳۵۷۷ ۱

**استخدام میشود**
دوشیزه یابانو برای کارهای‌دفتری شخصی تمام روز تلفن۸۱۹۱۰
آ-۱۳٤۷۱ ۱-۲

**کارخانه اطلس بافت تهران**
به‌کارگران کارآزموده در قسمت ریسندگی وبافندگی احتیاج دارد داوطلبان بمحل کارخانه نرسیده به پل سیمان کوچه کارخانجات‌صنعتی تلفن۹۲۲۳٤ مراجعه فرمایند .
آ-۳۵۵۳ ۱ ۱-۵

**آگهی استخدام**
شرکت‌سهامی هواپیمائی ایران به‌دو نفر خانم‌تندنویس‌وماشین‌نویس لاتین درجه یك که بزبان انگلیسی آشنائی کامل داشته باشند احتیاج دارد داوطلبان میتوانند به کارگزینی شرکت خیابان سعدی کوچه بانك صادرات مراجعه نمایند .
آ-۵۸۱٤ ۱ ۱-۳

**آگهی استخدام**
شرکت‌ملی نفت ایران برای خدمت در بهداری جنوب یکنفر دکتر جراح که دارای درجه تخصص در قسمت جراحی و حد اقل پنجسال سابقه‌کار در رشته مربوطه را داشته باشد استخدام مینماید .
داوطلبین میتوانند همه روزه تا پایان روز ۱۵ مرداد ماه ۱۳۳۹ با در دست داشتن مدارك لازم بین ساعات ۷ الی ۱۰ صبح باداره‌استخدام شرکت ملی نفت ایران واقع درخیابان پهلوی نزدیك بلوار کرج مراجعه فرمایند .
**اداره روابط کارکنان**
آ-۵۷۸٦ ۱ ۱-۲

**شخص فعالیکه از عهده**
مکاتبات تجارتی بزبان انگلیسی بخوبی برآید وبماشین نویسی‌لاتین نیز آشنا بوده و بتواند قبول‌مسئولیت نماید باشرایط بسیار مناسب‌استخدام میشود متقاضیان‌با ذکر مشخصات ونشانی باراهنمای شماره۱٤۱٦اطلاعات مکاتبه نمایند .
آ-۳۵۹۷ ۱ ۱-۲

**به‌یك بانو یا دوشیزه**
ماشین نویس فارسی‌نیازمندیم تلفن ٦۲٤۹۸
آ-۱۳۲۳۵

**۲نفر جوان باسواد**
با۸۰۰تومان ودیعه ۱۰ نفردوچرخه سوار بادوچرخه و ٤۰۰ تومان ودیعه استخدام میشود . خیابان فرانسه ایستگاه بهنام کوچه خیر موسسه خوشه
آ-۱۳۵۵۱

## جویای کار

**جوانی باگواهینامه**
کمبریج حاضر است انگلیسی را بطور خصوصی در خانواده‌های محترم تدریس نماید صندوق پستی ۹۰٤
آ-۳٤٦۱ ۱ ۱-۲

**راننده درجه ۲**
شخصی جویای کار است براهنمای شماره ۱٤۱٤ اطلاعات مراجعه فرمائید
آ-۱۳٤۷۷

**کمپرسور شرام**
**Schramm**
ساخت آمریکا ٦ر۳مترمکعب هوادر دقیقه متحرك -دیزل -کم‌خرج -سبك وبرزور -ازنماینده کارخانه شرکت سهامی آباد روبروی اداره نظام‌وظیفه شماره ٦۸ بقیمت کارخانه خریداری فرمائید .

## بفروش میرسد

**یك‌داروخانه مجهز با**
سابقه چندین ساله وتمام وسایل‌تلفن و برق در یکی‌از نقاط پر جمعیت بفروش میرسد طالبین بعداز ظهر ها به‌تلفنهای ٤۳۵٤۸ و ۵٦۵۵۳ مراجعه فرمایند .
۱-۳ آ-۱۳۲۱۵

**فرحزاد یا شمیران‌نو**
زمین بقطعات ۱۰۰۰متر وبیشتر دربهترین نقطه جنب کوی بیمه‌بفروش میرسد از فرصت استفاده نموده جهت اطلاع‌بیشتر به شاهرضا بازرگانی کوشش‌تلفن ٤٤٤۷۲ مراجعه‌فرمائید.
آ-۱۲۹٦۷ ۱-٦

**ساختمانهای مستحکم ومدرن**
باگاراژ واستخر برای فروش نقدو اقساط و تهویض و رهن و اجاره حاضر است تلفن۹۱۰۰۵٦
آ-۱۲۹۱۱ ۱-۵

**بعلت عزیمت مهندسین**
خارجی اثاثیه آنها بفروش می رسد. به‌شماره های ٤۳۲۱٦ و٦۵۵۸٤ تلفن فرمائید .
آدرس -خیابان پهلوی نرسیده‌به چهارراه تخت جمشید کاشی ۱۲۹ (ژیکوف)
آ-۱۳٤۰۵ ۱-۲

**یك دکان عکاسی واقع در**
خیابان گرگان محل معینیه جنب ایستگاه اتوبوس ۱٦ و ۱۷ بفروش میرسد طالبین بآدرس خیابان اکباتان دکان‌عطاری مغازه فروشگاه آزمایش بمصطفی شاکری مراجعه نمایند .
آ-۱۳۵۰۵

**یکدستگاه آپارتمان سه‌طبقه**
وسه باب مغازه ۳۵۰ متر بابرق و تلفن و آب خیابان اکباتان مقابل‌بانك ایرانیان بفروش میرسد به تلفن ۳۷٦٦۲ مراجعه فرمائید .
آ-۱۵۷۹۸

**خانه شخصی‌ساز محکم که‌تمام**
ساختمان باتیرآهن بیکدیگر وصل وجوشکاری شده ٦اطاق مدرن حمام گرم‌وسرد سه‌بربهمنی دونبش ودودرب ورودی و برای اتومبیل ودیگر وسایل ۱۲۰ هزار تومان بدون‌واسطه فروخته میشود طالبین خیابان اسکندری‌جنوبی کوچه کاوسی شماره ٦۸ مراجعه فرمایند .
آ-۱۳٤٤۱

**یك‌باب خانه دوطبقه**
بمساحت ۲۰۰ متر در خیابان شهناز کوچه هاشمی دارای ۵ اطاق برق تلفن آب لوله کشی بعلت مسافرت بفروش میرسد قیمت ۷۵ هزار تومان طالبین به تلفن۳٦۹٤٦ مراجعه فرمایند .
آ-۱۳٤٦۵

**موقع را غنیمت شمرید**
برای اینکه فقط چند قطعه دیگر اززمینهای فرمانیه شمیران مشجر لوله کشی آب ازچاه عمیق برای فروش باقی مانده‌است تهران آژانس ٦۸ فردوسی شمالی تلفن ۳۲۳٦۸
آ-۱۳۳٤۷ ۱-۳

## واگذار میشود

**یکباب مغازه پنج‌دهنه**
بازیرزمین وبرق و تلفن دربهترین نقطه خیابان شهباز واگذار وبامالك معاوضه میشود تلفن ۵۰۳۵۲ مراجعه شود .
آ-۳۵٦۹ ۱ ۱-۲

## اجاره داده میشود

**یکدستگاه عمارت نوساز مدرن**
دارای ۲۰ اطاق چهار طبقه هر طبقه مجهز بسرویس کامل‌برق سه فاز درخیابان کاخ -تیر باجاره داده میشود طالبین بتلفن شماره٤۱۹۰٦ مراجعه فرمایند .
آ-۱۳۵۷۱ ۱-۳

**مستاجرین محترم مستغلات**
۱۰۰۰ منزل و آپارتمان خالی را بدون دریافت کمیسیون یا حق‌ویزیت اجاره میدهیم‌لالهزار کاشی٤۰۷ تلفن ۳۹۹۵۳ و۳۹۲۹۳
آ-۱۳۵۱۷ ۱-۳

**خانه اجاره**
دارای‌هشت‌اطاق‌حمام باوان‌ولوازم‌گاراژ تلفون‌و برق‌لوله کشی‌خیابان نصرت باتلفون ۸٤۷۳۰ مذاکره شود .
آ-۱۳۵٤۵ ۱-۲

**مرکز بورس زمینهای**
کرانه‌دریای خزر(آژانس افق‌آبی) شعبات چالوس - متل‌قو دفتر مرکزی شهسوار تلگرافی فقیه -تهران نو بازرگانی سیار تلفن۹۱۱۱۲۵
آ-۱٤۹٦۲ ۳-٦

## مستغلات

**تهیه کننده**
**نقشه‌های ساختمانی**
شرکت ساختمانی
**فرازنو**
ابتدای خیابان منوچهری پاساژ سامنجی تلفن : ۳۰۲٦۰۱
آ-۱٤٦٦۰ ۱-۳۰

**برای اجاره آپارتمان**
وویلا مبله‌وغیره درشهر وشمیران بخارجیان بفرش تهران۱۹۲ فردوسی تلفن ۳۰۲۵۹۷ مراجعه کنید .
آ-۳۳٤۱ ۱ ۱-۱۰

**برای اجاره خانه خود**
بخارجیها بتلفن ۹۱۱۰۲۵ بازرگانی سیار مراجعه نمائید .
آ-۱۵۵٤۰ ۱-٦

**برای خرید ویلا**
های‌سه‌اطاقه باآب‌وبرق واقع در جاده ری نقدواقساط بتلفن ۵۳۷٤٤خیابان قزوین روبروی‌دخانیات مراجعه‌فرمائید
آ-۱۳۲۸۵ ۱-۵

دوشیزه ناهید سعید
درسال تحصیلی ۳۸ -۳۹ درکلاس ششم طبیعی دبیرستان بختیار بامعدل کل ۱۹ر۳۳ رتبه اول راحائز شده است .
آ-۱۳۵۷۵

## گم شده

**مژدگانی**
گواهینامه‌رانندگی‌اینجانب‌علی‌فروزنده مفقود گردیده یابنده بگاراژ عباد خیابان ری مراجعه و مژدگانی دریافت نماید .
آ-۱۳٤۱۳ ۱-۳

**کیف دستی کوچك**
محتوی دو جلددفتر پیش‌نویس رساله اینجانب راجع‌به‌نظم عمومی‌در طبقه دوم یکی‌از اتوبوسهای خط یك درساعت ٦بعداز ظهر ۲۷تیر ۳۹ جا مانده . اولاازیابنده تقاضا میشودلطفا آنرا بآدرس کاخ دادگستری اداره کل تصفیه بیاورندوجایزه‌خویش رادریافت نمایند . ثانیا چون کلیه یادداشتهای مربوط برساله ویلان‌آن نزد اینجانب موجوداست لذا هرکس مطالب آنرا متنا یامفادا بنام خودمنتشر نماید از درجه اعتبار ساقطو مسئول عمل‌خلاف قانون ووجدان خویش خواهد بود .
عبدالغنی احمدی واستانی
آ-۱۳۵۱۳

**یکعدد کیف دستی زنانه**
محتوی آلبوم کوچك عکس -گواهی‌نامه رانندگی امریکائی -لوازم‌توالت- درحدود یکهزارو چهارصدریال وجه نقد -درحوالی کوچه‌برلن مفقودگردیده بموجب این آگهی ازیابنده تقاضا می‌شود وجه‌نقد رابعنوان مژدگانی برداشت‌وسایر محتویات کیف را به نشانی زیر -
چهارراه یوسف‌آباد باشگاه‌ارامنه شماره تلفن ٤۲۱۱۷ به‌آقای آرشام توکاسیان تحویل یا بوسیله پست ارسال دارند .
آ-۱۳٤۹۵

**مژدگانی**
محمدرضا معافی دارنده شناسنامه ۳۹۵۳ صادره ازنزابل شش ماه است خانه خودرا ترك نموده ومفقودالاثر میباشد کسانیکه از وی نشانی یا اطلاعی دارند نازی آباد میدان‌اخباری منزل آقای حسین‌کافی کاشی ۲۵ یا تلفن شماره۲۵۵۰۰اطلاع‌داده‌مژدگانی دریافت دارند .

## تلفنهای اطلاعات

تلفنخانه ۳۰۰۱۰ تا ۳۰۰۱۹
سرویس حوادث ۳۰۳۵٦۹
اطلاعات هفتگی ۳۰٤۸۷۸
اطلاعات بانوان ۳۰۳۳۱۳
اطلاعات جوانان ۳۰٤۵۹۱
اطلاعات کودکان ۳۰٤۵۹۱
شعبه آگهی ها۳۰۵۱۰۸-۳۰۲٦۳۳
کانون آگهی طوطی نو۳۰٤۵۹۲-۳۰٤۵۹۳

## احتیاجات زندگی

رستوران‌ژاله‌مخصوص خانواده‌ها است دارای چلوکباب مطبوع‌وسایر اغذیه متنوع و لذیذ ایرانی وفرنگی اول لاله‌زارنو جنب سینما متروپل تلفن ۲۳۳۱ ۲

**نوزاد**
خداوند به آقای حسین موسوی و بانو پسری عطا فرمود .

## تبریك

مولود جدید را بدوست ارجمندم آقای‌حسین موسوی‌تبریك عرض‌نموده امید است در صحنه زندگی پیروز گرددواز خداوند متعال سعادت‌خانواده ایشان را خواهانم .
احمد تراب انصاری

## آموزشگاههای فنی

**نقشه‌کشی واستخدام**
روز پنجم مرداد یك کلاس جدید نقشه کشی وطراحی در کاخ علم
**آموزش فرهنك**
تشکیل میگردد داوطلبان‌بعد از سه ماه کار آموزی مانند داوطلبان قبل باحقوق مکفی استخدام میشوند کلیه وسائل بطور مجانی‌داده میشود چهارراه دروازه دولت روبروی خیابان سعدی کاخ علم
**آموزش فرهنك**
آ-۵۷٤۸ ۱

## فروش اتومبیل

**برای خرید ماشین**
دست دوم روسی کرایه تاکسی به خیابان قزوین روبروی دخانیات تلفن ۵۳۷٤٤ مراجعه فرمائید
آ-۱۳۲۸۵ ۱-۵

**آگهی فروش یامعاوضه**
تعداد پنج دستگاه کامیون کمپرسی مرتب که در حال حاضر مشغول بکار نیز می باشد نقدا بفروش می رسد ویا با هرنوع زمین - خانه - تیرآهن و نظایر آن معاوضه می گردد
نشانی - خیابان سیلو مقابل بلور سازی - کارخانه آجر فشاری شفقت یوسفی - تلفن کارخانه ۹۲۸۷٤ منزل ۳۹۰٤۳
آ-۱۳۲۲۱ ۱-٤

**اتومبیل انگلیسی سان‌بیم**
چهار سیلندر دوکاربوراتر و دودر اسپورت کوپه فوق‌العاده تمیز مدل ۱۹۵۹ بفروش میرسد . به تلفن ٤۹۵۱۷ صبحها مراجعه شود .
آ-۱۳۵٦۷

**برای اتومبیل شما**
**لوازم ضروری وزیباکننده**
**هرنوع اتومبیل مدرن امروز**
رادیو هموج اتومبیل «ساتوند» ساخت معروفترین کارخانه‌سوئد باربند ورشوئی اتومبیل
بادبزن اتومبیل (٦و ۱۲ ولت)
سایبان پلاستیکی جلوشیشه اتومبیل
گرام ٤۵ دوراتومبیل
قهوه جوش اتومبیل
بلندگوی اتومبیل (باقاب فلزی مخصوص برای اتوبوس و جیپ)۱۲ مدل آنتنهای مختلف اتومبیل برای اتومبیل‌های فولکس‌واگن-فیات-لولوو- ایل -بنز -جیپ‌وسایر اتومبیل های مختلف .
فروش کلی‌و جزئی :رادیو - هاروطونیان خیابان فردوسی مقابل درب سفارت انگلیس تلفن ۳٦۸۰۷
آ-۱۵۷۷۳

**کارخانه اطلس بافت تهران**
به سه دستگاه اتوبوس بنز نو یاجزئی کارکرده‌احتیاج‌دارد دارندگان بتلفن ۲۲۲۹۳ یادفتر آن‌سه دالان‌ملك مراجعه نمایند .
آ-۳۵۵۵ ۱ ۱-۵

**یك اتومبیل پلیموت ۵۹**
متعلق به یك آمریکائی که‌بسیار کم‌کار کرده و دارای رادیو وبخاری هم میباشد بفروش میرسد رجوع شود بانجمن ایران وآمریکا آقای دکتر کینك تلفن ٤۳۵۰۲
آ-۵۷۸۰ ۱ ۱-۲

**بیوك رودماستر بسیارتمیز**
مدل ۱۹۵۱ بفروش میرسد صبح ها به تلفن ٤۹۵۱۷ مراجعه شود .
آ-۳۵٦۵ ۱ ۱-۲

## راهنمای پزشکی اطلاعات

**دکتر محمود متین**
جراح و متخصص بیماریهای‌زنان وزایمان از آمریکا شماره تلفن‌مطب ٤٤۱٤۸ منزل ٤۲۳۹۵ نشانی:خیابان کاخ شمالی

**دکتر رفیعی**
از دانشگاه پاریس معده، کبد، روده -پذیرائی ٤تا۸ بعد از ظهر خیابان جامی اول کوچه پاریس تلفن ٦۳۰٦۰

**دکترهای متخصص درمجاری ادرار و تناسلی**
**دکتر شاپور صدری**
رزیدنت سابق بیمارستانهای آمریکا متخصص‌بیماریهای مقاربتی دستگاه ادرار خیابان سعدی روبروی خیابان هدایت تلفن۳۲۳۹۲ پذیرائی ۵-۸ بعداز ظهر

**درمان قطعی سوزاك تازه و کهنه و ضعف قوای تناسلی**
دکتر جناب زاده دارای‌گواهی نامه از دانشکده طب‌فرانسه صبح وعصر خیابان منوچهری مقابل کوچه‌دبیرستان ژاندارك

**دکتر ۱ - پولوسا**
متخصص بیماریهای مقاربتی‌مجاری ادار تناسلی خیابان فردوسی اول کوچه صادق تلفن ٤٦۵۸۹ پذیرائی صبح‌و عصر

**پلی‌کلنیك**
**دکتر مجاهدی دکترصدیقی**
رزیدنت‌سابق‌بیمارستانهای آمریکا بیماریهای داخلی -اطفال . مقاربتی ترك تریاك و سایر مواد مخدره ترك الکل
مجهز بدستگاههای رادیوسکپی‌و اثروسل ترابی (بخور پنی سیلین وغیره )دیاترمی
پذیرائی بعداز ظهرها وایام‌تعطیل وشبهاتاصبح خیابان‌شاه‌روبروی‌مسجد سجاد شماره تلفن٤۹۵۲٦

**دکتر رحمانی**
متخصص امراض اعصاب و روح از دانشگاه لندن خیابان پهلوی بالاتر از چهارراه امیراکرم تلفن ٤۵۱۱٤ پذیرائی صبح‌و عصر .

**دکتر عباس نیك‌نژاد**
متخصص از دانشگاه پاریس در بیماریهای معده - روده - کبد- لوزالمعده ودرمان بواسیر بدون عمل فیستول -فیسور بامتد موثر .
دروازه شمیران خ گرامی

**بخش اکسیژن ترابی شبانه روزی**
کلینیك دکتر خطیبی‌برای بیماران همکاران محترم آماده میباشدخیابان پهلوی پائین تر از سه‌راه‌شاه تلفن ۱۷۷٦ ٤

آقای عبدالحمید مهدیون
فرزند آقای مهدی مهدیون در کلاس چهارم دبستان‌دولتی مهدوی بین۵۳نفر بامعدل ٦ر۱۹ شاگرداول شده است نامبرده درسالهای اول ودوم وسوم‌نیز بامعدل ۲۰-۵۰ر۱۹ و ٦۰ر۱۹شاگرد اول بوده است .

**مزایده فروش اتومبیل**
اداره کارپردازی وزارت کشاورزی فروش ۵۷ دستگاه اتوموبیلهای‌موجود در انبار شیار «اداره حمل ونقل»واقع درخیابان مازندران راطبق برگ‌شرائط ومشخصات جداگانه بمزایده میگذارد طالبین میتوانند با دریافت برگ‌شرائط مشخصات از این اداره و مطالعه‌آن پیشنهادات خودرا تاآخروقت اداری روز پنجشنبه ۱۳ر۵ر۳۹ باداره کل دفتر وزارت کشاورزی واقع در انتهای لاله‌زارنو (شاهرضا) تسلیم نموده‌و رسید دریافت‌دارند پیشنهادات رسیده درساعت ده‌صبح‌روزشنبه ۱۵ر۵ر۱۳۳۹ درکمیسیون مزایده مربوطه باز و قرائت خواهدشد حضور پیشنهاد دهندگان در جلسه مزایده آزادواین اداره در رد یا قبول یك یا کلیه پیشنهادات مختار است ضمنا هر گونه مالیات و مخارج ٪اسفالت و عوارض آن بعهده خریدار است .
رئیس اداره کار پردازی
آ-۱۵۷۱۰ ۱-۲

## امشب بکدام سینما میروید؟

### سینماهای درجه یک

**سینما آسیا (تلفن ٤۲۹۰۹)**
اسرارسه‌سوزانا (دوبله بفارسی) با شرکت: ماریزا آلاسیو .شروع: ۳۰ر۱۰ صبح۳-۵-۷-۹ بعد از ظهر
**سینما امپایر (تلفن ٦۷۲۵۲)**
فاتح زاپن (سینما سکوپ -رنگی دوبله‌بفارسی) با شرکت: جان‌وین - ایکو آماندو شروع : ۳۰ر۱۰ - صبح- ۳۰ر۲-۳۰ر٤-۳۰ر٦-۳۰ر۸ بعد از ظهر (تراس :۳۰ر۷- ۳۰ر۹ بعداز ظهر)
**سینما ایران (تلفن : ۳٦۳۵٤)**
آئینه تاکسی با شرکت : تابش- برخیده شروع :۳۰ر۱۰ - صبح - ۳۰ر۲-۳۰ر٤-۳۰ر٦-۳۰ر۸ بعد از ظهر
**سینما پلازا (تلفن ٤٤۲۵۵)**
جدال در اوك کرال (ویستاویژن- رنگی - دوبله بفارسی) با شرکت : کرك داگلاس - برت لنکستر شروع: ۱۰ صبح- ۳-۵-۷-۹ بعد از ظهر
**سینما نخت جمشید (تلفن ٤۳۵۵۰)**
عشق جاویدان (سینماسکوپ-رنگی)با شرکت :لسلی کارون-جان‌کر .شروع ۳-۵-۷-۹-بعداز ظهر
**سینما دراپوین (تلفن:۹۱۱۵٤۳)**
شیطان وحشی است (ویستاویژن) - دوبله بفارسی ) باشرکت: فرانك سیناترا- جین کرین. شروع : ۳۰ر۷- ۳۰ر۹بعداز ظهر
**سینما رادیوسیتی (تلفن ٤۳۳۲۰)**
عروس بازی (سینما سکوپ - رنگی - دوبله بفارسی) با شرکت: دبی ریدز- تونی راندل- شروع ۳۰ر۱۰ صبح-۳-۵-۷-۹ بعد از ظهر
**سینما رکس (تلفن : ۳٤۱٦۹)**
جدال در اوك کرال (ویستاویژن- رنگی - دوبله بفارسی) با شرکت: برت لنکستر -کرك داگلاس شروع: ۳۰ر۱۰ صبح- ۳۰ر۲-۳۰ر٤-۳۰ر٦-۳۰ر۸ بعد از ظهر
**سینما حافظ (تلفن:۳٤۰۷٤)**
اسرار سه‌سوزانا (دوبله بفارسی) باشرکت :ماریزا آلاسیو. شروع : ۳۰ر۱۰صبح ۳۰ر۲- ۳۰ر٤-۳۰ر٦ - ۳۰ر۸ بعداز ظهر
**سینما مولن روژ (تلفن: ۳۰۳۰۲۰)**
شیطان وحشی‌است(ویشاویژن-دوبله بفارسی باشرکت :فرانك سیناترا - جین کرین شروع :۱۱صبح -۳-۵-۷ ۹ بعداز ظهر
**سینما نیاگارا (تلفن ٦۵۲۰۷)**
دوستت دارم (ویستاویژن - رنگی) باشرکت : الویس پریسلی - لیزابت اسکات شروع: ۳۰ر۱۰ صبح - ۳۰ر۲ - ۳۰ر٤ - ۳۰ر٦ - ۳۰ر۸ (تراس - جدال در اوك کرال «ویستاویژن - رنگی- دوبله بفارسی» شروع : ۳۰ر۷ - ۳۰ر۹ بعد از ظهر
**سینما اریا (تلفن : ۳۷۹۵٦)**
دراکولا و مهرویان (رنگی- سینما سکوپ-دوبله بفارسی) با شرکت : سیلواکوشینا .شروع: ۳۰ر۱۰ صبح-۳۰ر۲-۳۰ر٤ - ۳۰ر٦ ۳۰ر۸ بعد از ظهر (تراس -شبهای اروپا (رنگی - دوبله بفارسی) با شرکت :دومنیکو مدینو شروع:۳۰ر۷-۳۰ر۹ بعدازظهر
**سینما اسکار (تلفن :٤۵۷۹۷)**
دیکتاتور باشرکت : چارلی‌چاپلین شروع :۳۰ر۱۰صبح-۳۰ر۲- ۳۰ر٤- ۳۰ر٦ -۳۰ر۸ بعد از ظهر
**سینماالمپیا(تلفن :٦۵۷۹۸)**
جاده صاف کن (دوبله بفارسی) با شرکت : نرمن ویزدم . شروع : ۳۰ر۲ - ۳۰ر٤ - ۳۰ر٦ - ۳۰ر۸ بعد از ظهر .
**سینما انفل (تلفن:٤۰۱۱٦)**
تارزان در جنگل مردان کره ماه باشرکت: جانی‌ویسمولر. شروع : ۳۰ر۱۰ صبح-۳-۵-۷-۹ بعداز ظهر
**سینما برلیان(تلفن:۳۳۵۳۵)**
وایکینك (تکنی راما -رنگی -دوبله بفارسی ) باشرکت تونی کرتیس - جانت لی . شروع : ۱۰صبح-٤-٦ ۸بعداز ظهر
**سینما پارك(تلفن:۳۹٦۳۷)**
دراکولا (رنگی - دوبله بفارسی) باشرکت: کریستوفرلی.شروع:۳۰ر۱۰ صبح- ۳۰ر۲- ۳۰ر٤- ۳۰ر٦- ۳۰ر۸ بعدازظهر
**سینما فردوسی (تلفن:۳۵۷۸٤)**
واتوسی (سینما سکوپ- رنگی - دوبله بفارسی) با شرکت : جورج مونتگمری -شروع: ۳۰ر۹ صبح - ۳۰ر۲-۳۰ر٤-۳۰ر٦ -۳۰ر۸ بعدازظهر
**سینما فری (تلفن : ۲۷۸۹۳)**
گدایان خوشگل (دوبله بفارسی) با شرکت : ماریزاآلاسیو-آلساندرو پانارو .
شروع: ۳۰ر٤-۳۰ر٦-۹بعداز ظهر
**سینما مراد (تلفن :۳۷۳۸۹)**
آتیلا (رنگی - دوبله بفارسی) با شرکت : آنتونی کوئین -سوفیالورن شروع: ۳۰ر۲-۳۰ر٤-۳۰ر٦- ۳۰ر۸ بعد از ظهر
**سینما مشعل ( تلفن :۳۳۸۲٦)**
گلافه (رنگی -دوبله بفارسی ویستاویژن ) با شرکت :جری‌لوئیز- دین مارتین شروع : ۳۰ر۱۰ صبح ۳۰ر۲-۳۰ر٤-۳۰ر٦ -۳۰ر۸ بعد از ظهر

**سینما چارلی (تلفن:٦۸٤٦۱)**
کلبه کوچك(رنگی دوبله‌بفارسی) باشرکت : آواگاردنر - استوارت گرینجر. شروع:۳۰ر۱۰صبح -۳-۵-۷-۹ بعداز ظهر
**سینما دیانا : (تلفن : ٤۲۰۱۰)**
ایوان (رنگی - دوبله بفارسی) باشرکت : نادیا گری - پل کامپیل شروع : ۳۰ر۱۰ صبح - ۳۰ر۲ - ۳۰ر٤ - ۳۰ر٦ - ۳۰ر۸ بعد ازظهر (تراس - ۳۰ر۷ - ۳۰ر۹ بعدازظهر)
**سینما دنیا (تلفن : ۳۳۸۱۲)**
تارزان در جنگل مردان کره ماه باشرکت : جانی ویسمولر.شروع : ۳۰ر۱۰صبح -۳۰ر۲ -۳۰ر٤ ۳۰ر٦- ۳۰ر۸ بعداز ظهر
**سینماروبال (تلفن: ٤۹۷۸۵)**
امواج بیرحم باشرکت : جمس ماسون - دورتی داندریج . شروع : ۳۰ر۱۰ صبح - ۳ - ۵ - ۷ - ۹ بعد از ظهر .
**سینما سعدی (تلفن : ۳٦٤٦۸)**
امواج خروشان (سینما سکوپ - رنگی -دوبله‌بفارسی) با شرکت : اتورمانی . نادیاگری شروع ۳۰ر۱۰ صبح
۳۰ر۲-۳۰ر٤-۳۰ر٦-۳۰ر۸بعدازظهر
**سینما سپیلا (تلفن:۳٦٤۲٤)**
امواج بیرحم با شرکت : جمس ماسون - دورتی داندریج . شروع : ۱۵ر۱۰ صبح - ۱۵ر۲ - ۱۵ر٤ - ۱۵ر٦ - ۱۵ر۸ بعد از ظهر (تراس- ۳۰ر۷ - ۳۰ر۹ بعد از ظهر)
**سینما کریستال (تلفن:۳۷٦۷۵)**
جهنم منجمد (دوبله‌بفارسی) باشرکت الین استوارت - جان درك -شروع ۳۰ر۱۰ صبح -۳۰ر۲ -۳۰ر٤-۳۰ر٦ ۳۰ر۸ بعداز ظهر (تراس -شیطان وحشی است «ویستاویژن دوبله بفارسی » . شروع :۳۰ر۷ -۳۰ر۹ بعداز ظهر )
**سینما کارون (تلفن : ٤۰۰٦۵)**
بلبل طلائی (دوبله بفارسی) با شرکت : نوتان . شروع : ۳۰ر۲ - ۳۰ر٤ - ۳۰ر۵ - ۳۰ر۷ - ۳۰ر۹ بعد ازظهر
**سینما متروپل (تلفن :۳۹٤۱۰)**
ایوان (رنگی - دوبله بفارسی) باشرکت . نادیا گری - پل کامپیل شروع : ۳۰ر۱۰ صبح - ۳۰ر۲ - ۳۰ر٤ - ۳۰ر٦ - ۳۰ر۸ بعد ازظهر
**سینما همای (تلفن:٤۲۱٦۹ )**
آتشپاره سیرك (دوبله بفارسی). با شرکت : نادیا -شروع : ۳۰ر۱۰ صبح -۳۰ر۲- ۳۰ر٤-۳۰ر٦-۴۵ر۸ بعد از ظهر

### سینماهای درجه دو

**سینما پردیس**
پر سعید (سینما سکوپ - رنگی) باشرکت: رابرت واکنر- دبرا پاگت. شروع: ۳۰ر۱۰ صبح- ۳۰ر۲-۳۰ر٤- ۳۰ر٦- ۳۰ر۸ بعد از ظهر
**سینما تاج ( تلفن :۳۳۰٦٤)**
شکار گاه خونین (سینما سکوپ رنگی) باشرکت : رابرت تایلور - استوارت گرینجرشروع: ۳۰ر۱۰صبح ۳۰ر۲ - ۳۰ر٤ - ۳۰ر٦ - ۳۰ر۸ بعد از ظهر .
**سینما سیلوانا (تلفن:۳۳۷۷۷)**
ملکه صبا دوبله بفارسی .شروع ۳۰ر۲-۳۰ر٤-۳۰ر٦-۳۰ر۸ بعدازظهر (تابستانی ۳۰ر۸) بعد از ظهر

آخرین تغییرات سینماهارا درصفحه ماقبل آخر مطالعه فرمائید

## هنرهای زیبای کشور

# اداره هنرهای دراماتیك

بمنظور تشویق نویسندگان وترویج شیوه صحیح درام‌نویسی در ادبیات فارسی مسابقه نمایشنامه نویسی سال ۱۳۳۹را باشرایط زیراعلام میکند:

۱ـ نمایشنامه ازنظر فن‌درام‌نویسی صحیح‌باشد.

۲ـ موضوع‌وداستان نمایشنامه مربوط به‌تاریخ فولکلور وزندگی ایرانی باشد ویانکته ومضمونی فلسفی وکلی یاجهانی راشامل گردد. منابع وماخذ مورد استفاده درمقدمه توضیح داده شود.

۳ـ اجرای نمایشنامه کمتراز یك ساعت وچهل دقیقه وقت‌نگیردو درحدود یك نمایشنامه سه‌پرده‌ای باشد.

٤ـ نمایشنامه بچاپ نرسیده وبنمایش درنیامده باشد همچنین‌برای مسابقه دیگری فرستاده نشده باشد.

٥ـ املای نوشته صحیح وعبارات بطور کامل نوشته شده باشد.

٦ـ قلم‌خوردگی وبی‌انضباطی درشیوه تحریر نوشته مطلقا موجود نباشد.

۷ـ یك‌نسخه اصل ودورونوشت (ماشین‌شده) همراه تقاضای‌شرکت درمسابقه به‌اداره هنرهای دراماتیك تسلیم شود.

۸ـ به‌سه‌نفر از کسانیکه بهترین نمایشنامه رانوشته باشند جایزه داده میشود.

۹ـ ارزش نمایشنامه درحدود هریك ازسه‌جایزه تعیین خواهدشد. (اگرنمایش‌نامه‌های تسلیم‌شده همه ضعیف بود وفقط یك‌نمایشنامه استحقاق گرفتن جایزه سوم راداشت به‌آن نمایشنامه جایزه سوم‌تعلق خواهد گرفت ومسابقه برنده جوایز اول ودوم نخواهد داشت.

۱۰ـ امتیازات مربوط به‌نمایشنامه بنام مصنف دراداره هنرهای دراماتیك ثبت ومحفوظ خواهد بود.

۱۱ـ اداره هنرهای دراماتیك بااعطای جوائز درنمایش وچاپ‌وانتشار نمایشنامه‌های برنده برای مدت پنج‌سال مختار وصاحب امتیازخواهدبود.

۱۲ـ نمایشنامه‌های برنده اگر از طرف گروه وابسته باین اداره ویاتماشاخانه‌ای به‌نمایش درآمد وآن نمایش جنبه انتفاعی داشت علاوه برجایزه‌ای که به‌نمایشنامه تعلق گرفته نویسنده ازعواید حاصله‌بمیزان صدپنج سهم‌خواهد داشت.

۱۳ـ نمایشنامه هائیکه جایزه به‌آنها تعلق نمیگیرد یك نسخه از آن درپرونده مربوطه بایگانی‌ودونسخه دیگر بصاحبانش مسترد خواهد شد.

۱٤ـ مدت تسلیم نمایشنامه وشرکت دراین مسابقه تاپایان آذرماه ۱۳۳۹خواهدبود.

آ ـ ۱۱۵۲٤

## آگهی

### اداره تربیت معلم فرهنك استان مرکز

بمنظور تکمیل سازمان دبستان‌ها دوباب آموزشگاه تربیت معلم مخصوص خانمها و آقایان دایر واز بین داوطلبان زن و مرد به ترتیب ٤۰۰ نفر و ۲۰۰ نفر برای تحصیل دراین آموزشگاه پذیرفته خواهدشد. چنانچه تعداد ثبت نام کنندگان بیش از حد مقرر باشد بین داوطلبین مسابقه بر قرار خواهد شد کسانی می توانند دراین آموزشگاه ثبت نام کنند که دارای شرایط زیر باشند .

الف ـ تابعیت ایران

ب ـ سن کمتر از ۱۷ سال و بیشتر از ۲٥ سال نباشد .

ج ـ داشتن گواهی نامه سال ششم متوسطه

د ـ صحت مزاج و عدم ابتلاء بامراض مسری ودارا بودن بینائی‌و شنوائی کامل و نداشتن نقائص بدنی و لکنت زبان و عوارض دیگر که مانع انجام و ظایف آموزگاری باشد .

ثبت نام از تاریخ صدور آگهی تا دهم شهریور ماه بعمل می آید داوطلبان دختر می توانند تا آخر مرداد ماه هفته‌ای سه روز روز های شنبه و دوشنبه و چهار شنبه ودهه اول شهریور ماه همه روزه ازساعت ۸تا ۱۱ صبح با در دست داشتن عین گواهینامه کامل یا جواز قبولی‌و دوبرك رونوشت شناسنامه و ٦ قطعه عکس ٤×٦ بدفتر ثبت نام واقع در (کوچه جنب پمپ بنزین دروازه دولت ساختمان روبرو) مراجعه فرمایند.

محل آموزشگاه دخترانه بعدا باطلاع داوطلبان خواهد رسید .

دفتر ثبت‌نام آموزشگاه تربیت معلم پسرانه واقع در دانشسرای تهران ابتدای خیابان روزولت میباشد داوطلبان پسر بترتیب فوق‌میتوانند برای ثبت نام به آن محل مراجعه نمایند .

مدت تحصیل در آموزشگاه های مزبور یکسال تمام از اول‌مهرماه خواهد بود که ده ماه آن منحصرا محصلین‌بتحصیل مواد درسی خواهند پرداخت ودوماه دیگر صرف سایر فعالیتهای تربیتی از قبیل عملیات اردوئی و تشکیل کلوپها و امور تربیت بدنی خواهد شد . داوطلبان در صورت توفیق در امتحانات مربوطه باپایه یك آموزگاری جهت تدریس دربخشهای ۱و٥و٦و۱۰ استخدام‌خواهند شد .

از طرف مدیر کل فرهنك استان مرکز ـ یمین

۱ـ۳ آ ـ ۱٥٥٥۸

## روزنامه سیاسی وانتقادی خدنك

همه هفته روزهای شنبه درسراسر کشور منتشرمیشود

آ ـ ۱٥۷٥۲


## آگهی سازمان اتکا

فروشگاههای سازمان درتمام کشور برای‌تنظیم بیلان فروش تیرماه روز پنجشنبه سی‌ام‌تیرماه فروش نخواهدکرد ازمراجعین محترم‌خواهشمند است احتیاجات خودرا قبلا خریداری فرمایند. مدیرعامل

۱ـ۲ آ ـ ۱٥۳۲۰


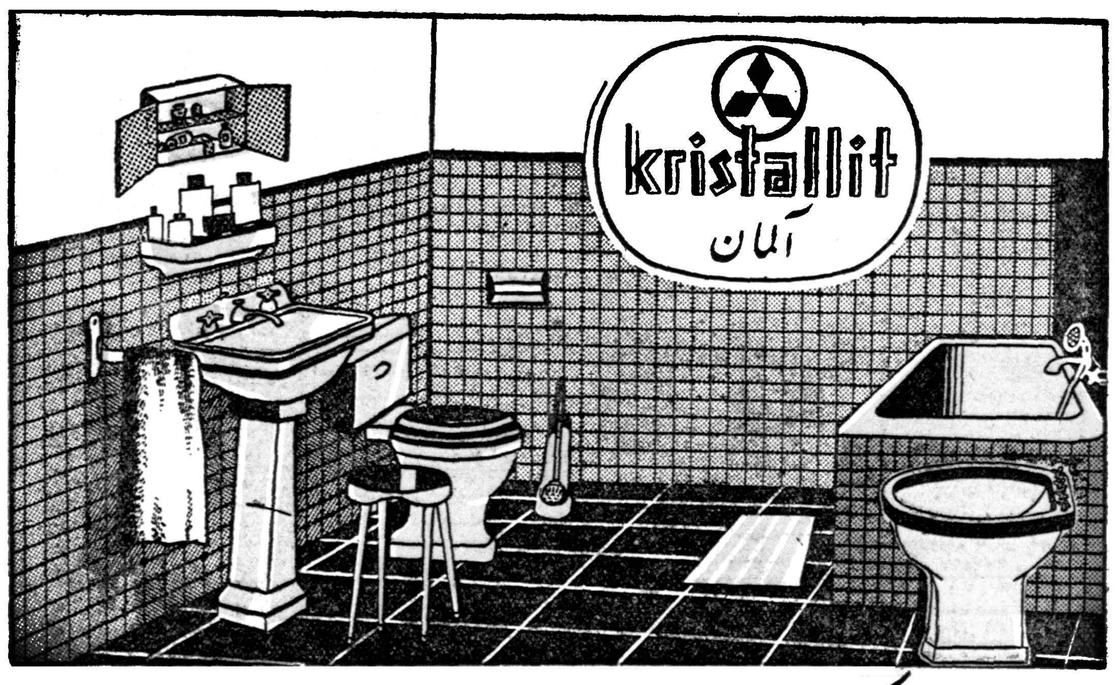


لوازم بهداشتی «کریستالیت» ساخت آلمان

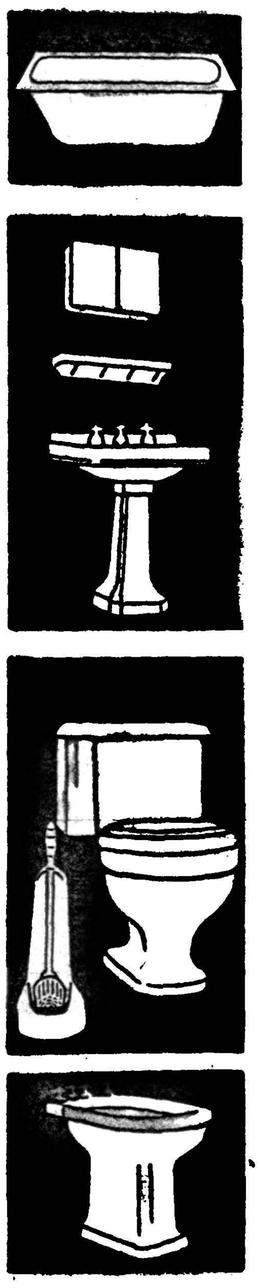

۱ـ وان چدنی‌لعابی باشیر تلفنی وزیرآب وسرریز ولوله وسیفون برنجی کامل

۲ـ صندلی کائوچوکرم

۱ـ روشوئی‌جدید ٤۸ × ٦٤ باپایه چینی ۸۰ سانت

۲ـ طاقچه چینی ۱٥×٦۰

۳ـ جای لوازم توالت کائوچو (دواخانه)

٤ـ شیرکرم بازیرآب اتوماتیك و سیفون کرم

۱ـ توالت سیفون سرخود

۲ـ توالت شور کائوچو

۳ـ جای‌کاغذ

۱ـ بیدت باشیرکامل اتوماتیك گرم

درچهاررنك

زرد صورتی آبی سبز

شرایط پرداخت نقد ـ مدت

فروش درتمام‌مغازه‌های‌معتبر لوازم‌بهداشتی‌فروشی‌تهران

قیمت سری کامل ۲۹٥۰۰ ریال نقد ـ مدت

نمایشگاه : شرکت سهامی فروشگاه سعدی : کوچه مهران ـ تلفن ۳۹٤۱۲

کازن بکی زیبا



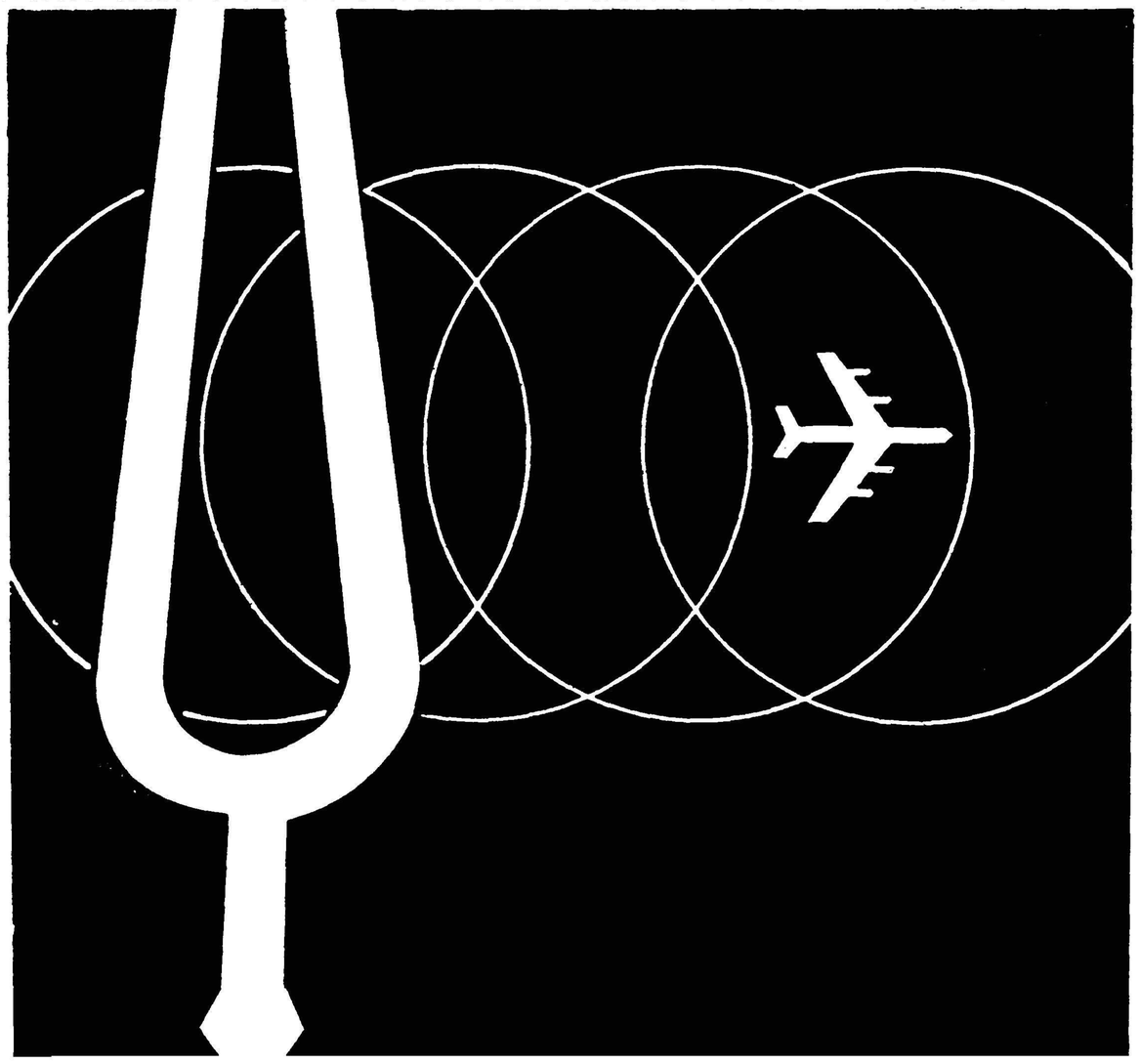

وقتی باروپا پرواز میکنید ، تعطیلات لذت بخش خود را در آلمان بگذرانید

فصل تابستان اروپا بسیار عالی است !

ولی روزهای تابستان آلمان سرشار از شادی ونشاط است .

وفت هانزا با آغوش باز شما را در ییلاقات دلپذیر و نقاط تاریخی آلمان گردش خواهد داد. پس از مسافرت با لوفت هانزا هیچگاه لحظات خاطره انگیز ولذت بخش این سفر را فراموش نخواهید کرد !

سرویس سریع و منظم جت های بوئینگ ۷۰۷ قاره پیمای لوفت هانزا از آلمان بامریکا همیشه آماده میباشد .

برای کسب اطلاعات وتهیه بلیط به آژانس های مسافربری مجاز یا :

LUFTHANSA

شرکت هواپیمائی لوفت هانزا : خیابان فردوسی جنب فردوسگاه فردوسی . تلفن ٦٦۳٤٤ ـ ۳۷۷٤۰ ـ ٤۸۲۲٤ مراجعه فرمائید

# نخست وزیر درباره مصاحبه

بقیه از صفحه اول

از ساعت هفت بعد از ظهر دیروز جلسه‌ای انتخاباتی در کلوب منفردین با حضور عده‌ای از طبقات مختلف مردم تشکیل گردید .

**کاندیدا های حزب ملیون**

در این جلسه ابتدا یکی از طرفداران منفردین نطقی ایراد کرد و سپس آقای دکتر امینی پشت تریبون رفت و گفت: از روزیکه لیست کاندیدا های حزب ملیون منتشر شده است این حزب دچار تشنج گردیده و باهمه تکذیبهای روسای حزب اگر بروید ببینید دیگر حزبی در کار نیست و همه پراکنده شده‌اند .

بنده از این موضوع خیلی متاثرم زیرا دو سال پیش خودم شاهد بودم که شاهنشاه دستور تشکیل احزاب را فرمودند تا حکومت دموکراسی و پارلمانی براساس صحیح استوار گردد، با این همه آقایان دو سال و کسری وقت مردم را تلف کردند و بجای اینکه یك حزب خوب وواقعی برای جامه‌عمل پوشیدن به نیات عالی شاهنشاه بوجود آورند عده‌ای از وکلای مجلس جمع شدند برای اینکه دو باره وکیل شوند .

این آقایان که در کمیته مرکزی حزب ملیون عضویت داشتند و در دورهٔ نوزدهم بهمهٔ پیشنهاد های آقای نخست‌وزیر رای دادند ،حالا چطورشد که در کمیته مرکزی حزب‌وشاید خود رئیس دولت باینها نمره صفر دادند.

**استعفاء**

ناطق سپس نامه آقای سید محمد علی سیدی اصفهانی را که از حزب استعفا کرده و به منفردین پیوسته بود قرائت کرد و نیز متذکر شد که آقای کفائی هم از خراسان تقاضای همکاری کرده است که البته بایشان کمك خواهد شد .

آقای دکتر امینی سپس گفت : یك خانم تحصیلکرده سوئیسی که در اثر اصرار استادش پس از تحصیلات به ایران آمده است آمده بود پیش من و بانهایت تاسف میگفت که یکی از کاندیداهای حزب ملیون در آذربایجان که اسمش را نمیبرم پرونده سوء دارد روزنامه ملیون نوشته بود کاندیدا های حزب ملیون باعث افتخار است، حزب ملیون فئودالها را کنار گذاشته است و انقلابی در انتخابات بوجود آورده است .

حالا معلوم نیست بقالی که اینها میگویند بقال است یانه و یا کارگری که میگویند واقعا کارگر است یانه، و میخواهند مقدرات ما را بدست اینها بدهند ، البته درصدر مشروطه انتخابات صنفی بود وواقعا بقال میرفت به مجلس ما در دورهٔ فعلی باید اشخاصی به مجلس بروند که اطلاعات جهانی داشته باشند زیرا سیاست هم فنی است و من خیال نمی‌کنم یك بقال از عهده این کار برآید .

وقتی که ما می‌گوئیم وکیل باید معروفیت محلی داشته باشد برای اینست که واقعا خود مردم آنها را بشناسند و اثبات کنند ، این مردم هستند که باید از مجرای حزب کاندیدا ها را معین کنند و گرنه وضع همین میشود که من می‌بینم شنیده‌ام یکی از اعضای حزب که نامزد نشده است تابلوی حزب را کنده و انداخته است دور .

باین ترتیب ، مخالف حزب نیستم اما حزب باید متشکل از مردم و افراد مومن و معتقد باشد .

**روی صندوق خوابیدن**

ناطق سپس در مورد مصاحبه آقای وزیر کشور گفت : آقای وزیر کشور میگوید : که نظارت برانتخابات در صلاحیت وزارت کشور است و اشخاص حق ندارند از حرف نخست وزیر سوء استفاده کنند ، منظور ما از روی صندوق خوابیدن ،پائیدن صندوق است و گرنه خوابیدن روی صندوق که معنی ندارد ، باین ترتیب معلوم شد که این حق را هم کم‌کم دارند سلب میکنند که درانتخابات نظارت نشود و صندوق‌ها پائیده نشود.

**آبروریزی**

اگر دولت خودش کاندیدا معرفی نمیکرد و یك دولت بیطرف در راس کار بود چنین مطالبی پیش نمیآمد و چنین ادعائی نمیکردند اینها اگر سعی میکردند کاندیدا های موجه بمردم معرفی کنند کسی نبود که بگوید باینها رای ندهید .

منفردین هم صلاحیت و صحت را انحصار خود نکرده اند ، ما می گوئیم عده ای بما علاقمندند وماوا کاندیدا کرده اند و ما باستظهار اینها آمدیم وارد میدان شدیم . این امر تابع کار عرضه و تقاضا است اگر دولت اشخاص قابل توجه راکاندیدا کند البته مردم آنهارا انتخاب میکنند

ناطق سپس متذکر شد که من با بردن عده ای استاد ودکتر بمجلس صد در صد مخالف هستم و گفت: یك طبیب حاذق را از کارش باز داشتن و مردم را از وجود اومحروم کردن برای اینکه اورا بمجلس بفرستند بعقیده من صحیح نیست این آقای دکتر سامی راد را ازمشهد میبرند به مجلس و مردم این‌شهر را از وجود مفید او محروم میکنند. یافلان استاد دانشگاه تبریز را همینطور .

دنبال کارشان

ناطق آنگاه به آن عده از وکلاء که با داشتن عناوین تحصیلی درخشان حتی لوایح مطروحه در مجلس راهم نمیخواندند اشاره کرد و گفت :

مقاطعه کار دنبال کارش بود و اشخاص دیگر هم که حرف مختلف داشتند دنبال کار های خودشان ، در حالیکه مجلس خوب آنست که نمایندگان نسبت به مردم احساس مسئولیت کنند .

دکتر امینی سپس طرق مختلف اعمال نفوذ در انتخابات رابرای حضار تشریح کرد و گفت : کار نظارت بسیار مشکل است وباید مردمان بی غرض وبی نظر باشند تا مردم مطمئن باشند ناطق سپس به انتخابات دوره‌پانزدهم واینکه خودش هم عضو انجمن نظارت انتخابات آن دوره بوده است اشاره کرد وگفت : البته ممکن است در آن دوره هم انحرافاتی صورت گرفته باشد و در این صورت من اینجا در محضر آقایان توبه میکنم .

**اعلام خطر**

آقای دکتر امینی سپس گفت : بااین اشاره علائمی که ظاهر شده است من اعلام خطر میکنم زیراکه ما بصلاح شاهنشاه وسلکت وارد این کار شده‌ایم و بحکم اجبار برای حفظ منافع مادی و معنوی خود ودوستانمان موظف هستیم بمملکت خدمت کنیم و هیچکس حق ندارد خدمتگزاری را منحصر بخود بداند و هرکس حق دارد که خدمت بکند .

ناطق سپس متذکر شد که قبلا سران احزاب را به‌مناظره دعوت کرده بود تا بنشینند و با استدلال ومنطق یکدیگر را روشن کنند اماآنها شانه خالی کردند و گفتند: ما میگوئیم بیائید و با استدلال ما راروشن کنید و بگوئید تشخیص دولت صحیح است وگرنه با حماسه سرائی کارها درست نخواهد شد .

**رهبر ارکستر !**

آقای دکتر امینی سپس به یکی دیگر از کاندیداهای حزب ملیون اشاره کرد و از او انتقاد نمود وگفت در این موارد و بخصوص درمورد آن کاندیدای آذربایجان باید دولت تحقیق کند و اگر واقعا صحیح است چه اصراری درکاندید کردن اودارند بصرف اینکه فلان آژانس خبرگزاری خبر داد . که برای اولین بار یك بقال و یا یك کارگر بمجلس میرود که مجلس خوب بوجود نمیآید .

خود دولت اصلا موظف است که حقوق طبقه کارگر را حفظ کند و گرنه رفتن یك کارگر بمجلس چه تاثیری دارد ؟ .

**حقوق مهندسین .**

ناطق آنگاه به‌لایحه اضافه حقوق مهندسین اشاره کرد و گفت :پس ز هشت ماه هنوز پول مهندسین را نداده‌اند اگر نمی‌توانستند چرا آن قانون را بتصویب رساندند .

**در زحمت‌اند .**

ناطق در مورد کاندیدای حزب ملیون برای تهران گفت .مثل اینکه برای پیدا کردن کاندیداهای تهران در زحمت هستند .

و سپس متذکر شد :اگر کسانی قصد اخلال داشته باشند خود مردم واقعا جلوگیری خواهند کرد ونباید باین دلیل جلوی آزادی مردم را که شاهنشاه بارها تاکید در حفظ آن فرموده‌اند گرفت .

آقای دبیر کل حزب ملیون بارها گفته که بطور قطع و یقین وبدون تردید کاندیداهای ما موفق میشوند، آخر کسی که قصدی ندارد چطور ممکن است اینهمه با قطع و یقین اظهار نظر بکند .

**موقع بحرانی**

ناطق در خاتمه مردم را دعوت کرد که با هوشیاری متوجه جریان باشند و نگذارند از حرارت آنها درانتخابات کسانی سوء استفاده کنند و گفت: ما باکمال انصاف تنقید میکنیم برای اینکه مردم روشن بشوند وامیدواریم در این موقع بحرانی بتوانیم بشاه و مملکت خودمان خدمت کنیم وسپس توضیح داد که کاندیداهای منفرد زیاد هستند اما دلیل نمیشود که همه باما باشند ما بآنها که مورد علاقه مردم باشند البته کمك خواهیم کرد.

**قوای مردم**

سپس آقای بهبهانی پس ازذکر مقدمه ای گفت در یك مملکت مشروطه و یا غیر مشروطه اگر مردم راضی باشند بهیچوجه پیشامدی نمیشود وطبیعت هم اجازه حادثه سوئی را نمیدهد ولی مسلما پیشامدهائی که در چندسال اخیر دربعضی ممالك شده فقط و فقط بواسطه شکاف عمیقی بوده که بین هیئت حاکمه و مردم آن ممالك وجود داشته است و خارجیها معمولا از این شکاف استفاده کرده اند .

چرا نباید اولیای دولت پابپای مردم راه‌بروند .

آیا این صحیح است که به مملکت ماگوشت و ماهی واردکنند ویانخود و لوبیا از حبشه بیاورند . مملکت تا امروز یك وضع حساس وفوق‌العاده دارد و ما باید درمقابل بعضی از خارجیها که طمع به آب وخاك مادارند سنگر بندی کنیم.

من عقیده دارم که بیست میلیون ایرانی در این سنگر ها بایدآماده دفاع باشند وبرای این کار باید یك مجلس خوب داشته باشند .

**اما مصاحبه وزیر کشور ....**

شاهنشاه آزادی انتخابات را وعده فرمودند و ما هم باتکای این امرشاهنشاه در این کار شرکت کردیم ، اما آقای وزیر کشور مصاحبه ای فرمودند و بطورخلاصه گفتند که کسی حق نظارت در انتخابات ندارد ، معنی این حرف یعنی انتخابات کشك ،اگرشما میخواهید آزادی انتخابات را حفظ بکنید بگذارید همه بیایند وتماشا کنند ، امروز که فداکاری مابرای استقلال مملکت لازم است آمدیم وگرنه میرفتیم توی خانه مان می‌نشستیم .

آقای دکتر امینی جدش و پدرش نخست وزیر بودند وخودش وزیر بود شرکت ایشان درانتخابات بیشتر در اثر تشویق بنده بود وکالت برای ایشان آش‌دهن‌سوزی نیست‌واحتیاجی‌هم بحقوق مجلس ندارد اما بخاطر مملکت آمده فعالیت میکند .

**آب خنك اروپا**

ناطق سپس مردم را تشویق به رای دادن کرد ومتذکر شد که‌امروز روز فداکاری است وگفت : روز ۹ اسفند موقعیکه ما شنیدیم‌شاهنشاه میخواهد برود جان خود را به کف گذاشتیم اما در آنروز این آقایان که میگویند حق نظارت ندارید آب‌خنك اروپا را میخوردند .

هرکس که برود مجلس خادم شاه و مملکت است و همه میدانند که‌شاه برای مملکت لازم است شاه ما شاهی است دلسوز برای مردم ودرد مردم را میداند و شاهی است که‌در قلوب مردم زندگی میکند، اما اینها نمیخواهند بجای اینکه بگویند حسن و حسین هرکس برود مجلس فرقی نمیکند ، میگویند اینطور و آنطور است .

ما از اینجا اعلام میکنیم که تا آنجا که مقدور باشد جلوی کارهای خلاف راخواهیم گرفت ووقتیکه‌حاضر به فداکاری شدیم هیچ چیز نمی‌تواند جلوی مارا بگیرد .

**جواب دکتر کاسمی**

آقای دکتر کاسمی امروز در جواب حملات دکتر امینی جواب داد:

موضوعی که بنظرم عجیب‌آمد موارد اعمال نفوذ در انتخابات‌است که آقای دکتر امینی ذکر کرده است . آقای دکتر امینی با کمال دقت و مثل یك شخص خبره آنها را شمرده اند و من خود که در امور سیاسی بصیر بوده و هستم هیچیك از این موارد را حتی بفکر هم نمی‌آوردم و معلوم میشود که ایشان دراین کارتمرین و ممارست نموده و مثل یك شخص خبیر و بصیر تمام موارد تقلبات انتخاباتی راشرح میدهند ولی بسیار تعجب کردم وبهتر آن بود که از موارد غیر تقلب مردم را روشن‌میکردند. اما راجع به کم و کیف صلاحیت نامزدان نمایندگی حزب ملیون که به وسیله رهبر ارجمند حزب‌منتشر شده است اظهار نظر در صلاحیت مقامات حزبی است‌وسخنان‌دیگران را جز به اظهار نظر مخالف حسود نمی‌توان بچیز دیگری تعبیر کرد. مطابق دفتر وپرونده ایکه در حزب ملیون از روز بعد از ثبت‌و فهرست تنظیم شده است از نقاط مختلف کشور حتی از طرف اشخاص بی طرف و غیر حزبی نسبت به انتشار این فهرست اظهار خوشبینی کرده وعمل رهبر حزب ملیون رامتهورانه وبی سابقه دانسته و آنرا تحقق آرزوهای اشخاصی مصلح ومیهن خواه دانسته اند .

**حزب ملیون در سده**

در مورد استقبال اعضای حزب ملیون که آقای دکتر امینی‌اشاره کرده بود آقای دکتر کاسمی گفت : بنده البته وقت کافی‌نداشتم که جزئیات این نطق رابررسی کنم و جواب بدهم اما در مرور اجمالی دوسه نکته بنظرم رسید کهجواب میدهم اولا حزب ملیون را در سده اصفهان آقای حاج‌سید محمد علی سدهی تشکیل نداده اند و مامور تشکیل‌حزب در آنجادیگران بودند ، ثانیا استعفائی از ایشان هنوز بدفتر حزب نرسیده است و یك فرد حزبی منضبط بایداستعفای خود را بحزب بفرستد و آنرابرای دستاویز کردن دیگران و ایجاد هیاهو بمقام غیر حزبی بفرستد .

**در باشگاه جعفری**

جلسه کلوب منفردین در حدود ساعت هشت ختم شد و سپس آقایان دکتر امینی ، فرود و رشیدیان در باشگاه جعفری حضور یافتند .

در آنجا آقای رشیدیان بیاناتی ایراد کرد و راه و روش منفردین را شرح داد و مردم را به‌دادن رای تشویق کرد .

**مطابق قانون ..**

آقای دکتر کاسمی دبیر کل‌حزب ملیون امروز در مورد مصاحبه آقای وزیر کشور بخبرنگار ما گفت : اینجانب قبل از آنکه آقای وزیر کشور مصاحبه‌ای کرده باشند چندی پیش نظر خود را درباب نظارت‌و آزادی انتخابات در جواب یکی ازمخبرین جراید گفتم که طبق قانون دولت مسئول تامین آزادی انتخابات است بنابراین اگر ما موظف باجرای‌قانون هستیم که قبلا وظیفه دولت در این باب معین شده است واگر بنا به میل خود هرموقع بخواهیم مقرراتی وضع کنیم که تصور نمیکنم بتواند مملکت را باین طریق اداره کرد چه در انتخابات و چه در غیر انتخابات

بنابراین باید بنص صریح قانون توجه کرد و دید چه کسی و چه دستگاهی موظف باجرای‌قانون‌انتخابات و تامین آزادی آن است .

**انتظار دکتر بقائی**

آقای دکتر بقائی در باره مصاحبه وزیر کشور و قانونی نبودن سازمان های نظارت‌بخبرنگار ماگفت :تاکنون در اینمورد بما رسما اطلاعی داده‌نشده باید کتبا از طرف وزارت کشور بما ابلاغ شود و بگویند که مثلا طبق فلان ماده قانون این سازمان غیر قانونی است، دراینصورت مابلافاصله کار خود را تعطیل میکنیم وخیلی خوشحال میشویم .

آقای دکتر بقائی افزود سازمان نظارت برانتخابات در دوره‌های گذشته نیز باین امر نظارت داشته است و در آنزمان هم وزارت کشور وظیفه قانونی خود را انجام میداده .

دکتر بقائی افزود ما هنوزمنتظریم که در این باره دستوری از طرف دولت داده شود ولی مثل اینکه برایشان مقدور نیست قانونی‌بیاورند که سازمان های نظارت بر آزادی انتخابات نباید فعالیت داشته باشند.

# امروز در مراسم تشییع جنازه

بقیه از صفحه اول

راهنمائی اتومبیل ها را در طرفین خیابان متوقف ساختند مردم ومشایعین پس از تسلیت بافراد خانواده‌مسعودی برای خواندن فاتحه بصحن مسجد که جنازه در آن بامانت گذاشته شده‌بود میرفتند چند دقیقه بعد تابوت حامل جسد در میان دسته‌های گل غرق شد وسپس در حالیکه روسای‌هشتادو شش صنف و اتحادیه تهران وابسته به شورایعالی اصناف دور تادور جنازه‌را گرفته بودند مراسم دعا بعمل آمد .

در این‌موقع عده‌ای‌ازاصناف‌وکسبه وساکنین چهارراه عباسی‌تقاضا کردند که جنازه را بدوش بکشند با این تقاضا موافقت شد و سپس در حالیکه پنجاه دسته گل زیبا در پیشاپیش جسد حرکت میکرد باشور و هیجان کم نظیری جنازه بحرکت درآمد.

افراد خانواده مسعودی و دوستان و آشنایان بدنبال کاروان مشایعین پیاده براه افتادند .

آقایان‌رحمت‌اتابکی‌وزیر کشور،قائم‌مقام رفیع‌ونمازی ووکیلی وعده‌ای‌ازسناتور ها ووکلای سابق مجلس شورا وجمعی از رجال و معاریف،دکتر الموتی‌معاون نخست‌وزیر،دکتر کاسمی دبیر کل‌حزب ملیون،روسای‌اصناف‌وچندین‌هزارنفراز طبقات مختلف مردم پایتخت و کسبه واصناف در تشییع آن مرحوم شرکت کردند .

جنازه‌ازمسجد مجد بردوش‌دوستان آنمرحوم از طریق خیابان سپه تا مقابل در بزرك موسسه اطلاعات‌حرکت کرد و پس از چند لحظه توقف در جلوی موسسه‌جنازه بداخل آمبولانس حمل و بطرف امامزاده عبدالله حرکت داده شد .

وقتی اتومبیل حامل جسد که در انبوه دسته های گل غرق شده بود حرکت کرد کاروان اتومبیل های مشایعین بدنبال آن براه افتاد جنازه از گلوبندك و میدان اعدام و میدان شاه گذشت و در جنوب شهر مردم محلات ودوستان آن مرحوم واصناف وکسبه دسته های عزاداری براه انداخته بودند واز جنازه ببهترین وجهی استقبال کردند .

**در خیابان مولوی**

در این خیابان ساکنین محلات جنوبی شهر راه را براتومبیل حامل جسد سد کردند و جنازه را ازداخل آمبولانس پائین آورده و تا میدان شوش بدوش حمل کردند دستجات مختلف مردم در این خیابان‌ازمرحوم مسعودی تشییع کردند آقای‌عباس مسعودی در میدان شوش از مردم و اصناف ومعتمدین محلات‌سپاسگزاری کرد و تقاضا نمود که اجازه‌بدهند تا از این میدان جنازه را با اتومبیل حمل نمایند .

**در شهر ری**

مردم شهر ری و دوستان مرحوم مسعودی برای مشایعت ازجسد دوست دیرین خود مقدماتی‌فراهم کرده‌بودند در ابن بابویه چادر بزرگی از طرف مردم برپا شده بود بر روی‌آن‌نوشته بودند که ساکنین‌شهر ری‌درگذشت مرحوم مسعودی را بخانواده ودوستان آنمرحوم تسلیت میگویند وقتی‌جسد آن مرحوم بابن‌بابویه وارد شدمردم و روسای اصناف و ساکنین محلات که قبلا در مقابل در گورستان‌اجتماع کرده بودند صلوات فرستادندجمعیت هنگامیکه اتومبیل حامل جسدمتوقف شد بطرف آن رفتند و در پیشاپیش آنان روحانیون و معتمدین شهر ری به بستگان فقید سعید تسلیت‌گفتند و جسد بوسیله مردم به غسالخانه حمل گردید .

**سکوت اعلام شد .**

دراین موقع عده‌ای از حضار تقاضا کردندکه بمنظور بزرگداشت خاطره مرحوم مسعودی یك دقیقه سکوت اعلام شود و اینکار انجام شد پس از اعلام سکوت آقای حجت‌الاسلام ناجی در باره مرحوم حسن مسعودی صحبت کرد وی گفت مرحوم‌مغفور همواره دست همنوعان خود را گرفته و به مستمندان در تمام مدت زندگی خود کمك کرده است .

در این مجلس از طرف اصناف و شورایعالی انجمن‌های محلی‌واتحادیه های هشتاود ششگانه تهران وانجمن های محلی تهران با نثار دسته گل برروی جسد مرحوم مسعودی‌بخانواده و دوستان آنمرحوم تسلیت‌گفتند .

**ایمان کامل**

آقای حجت‌الاسلام فیروز آبادی که با جمعی از علما و روحانیون شهر ری بابن‌بابویه آمده بود ضمن بیان مقدمه‌ای گفت مرحوم حسن مسعودی مردی پاکدامن و نوعدوست بودوی در تمام مدت عمر خود در شغل‌مقدس روزنامه‌نگاری از مردم حمایت کردو مردی‌باحقیقت‌وبادیانت بودآقای فیروز آبادی‌برای‌روح مرحوم‌مسعودی طلب آمرزش کرد .

**نماز گذاردند**

بر جسد مرحوم مسعودی آقایان علما و روحانیون شهرری نمازگذاردند آیت‌اله بحرالعلوم - حجت‌الاسلام فیروز آبادی و محمد موسوی واعظ در صف اول و دوستان و آشنایان مرحوم مسعودی در پشت سر آنان مراسم نماز را بجا آوردند و جنازه پس از انجام مراسم مذهبی بر روی دوش مردم بطرف امامزاده عبدالله حمل گردید .

**یك خاطره از فقید سعید**

وقتی جسد مرحوم مسعودی رابخاك سپردند آقای عدیلی یکی از دوستان آنمرحوم با ذکر جمله‌ای از بیانات مرحوم مسعودی خاطره فقید سعید را زنده کرد .

آقای عدیلی گفت‌در مجلس ترحیم مرحوم میرزا غلامحسین خان رهنما دانشمند مشهور مرحوم حسن‌مسعودی نیز شرکت داشت در این مجلس آن مرحوم گفت که یك ملت زنده و با ایمان آنست که قدر دانشمندان خود را تازنده هستند بشناسند و ما امروز فعلامشاهده میکنیم که مردم با استقبال بی‌نظیر خود ارزش وشخصیت مرحوم مسعودی را آنطوریکه بود نمایان ساختند .

**تسلیت مردم**

امروز بمناسبت درگذشت مرحوم حسن مسعودی از طرف مردم و طبقات مختلف و اصناف تهران آگهی های تسلیت بروزنامه رسیده که ضمن سپاسگزاری از عموم بدرج اسامی آقایان اکتفا میگردد .

آقای سید محسن ویژه رئیس شورای عالی انجمن های محلی تهران از طرف شوری -آقای فرهاد هرمزی- شرکت سهامی جنرال‌میکانیك - خانواده کهنگی-آقای فردریك‌تالبرك- آقای کارلوس هاروطونیان - خانواده منهاجی - آقای سید محسن خادم باشی - آقای عباس عسکری - آقای حسین خودنویس - آقای محمد علی فارسی - آقای رضا متواضع - سرکار سرهنك مصطفی مکری از طرف فدراسیون فوتبال کشور - آقای‌محمد تقی طالبی - آقای مصطفی منوچهری- آقای حسین مواسات - آقای محمد حسن نباتی - آقای مهندس منوچهر خموش - آقای‌حاج‌محمد کاظم‌شفیعی- آقای مهدی کوشانفر از طرف هیئت رئیسه شورای عالی اصناف - آقای علی ادیب - آقای احمد مقدم رئیس انجمن محلی شاه آبادنو وشاه‌آباد جنوب - آقای حسین معتمدی سادات شیرازی رئیس انجمن محلی امامزاده حسن - آقای خالدی رئیس انجمن محلی دوراه - آقای مظاهری رئیس انجمن عمران و آبادی غرب تهران - آقای حسین بیگدلی‌رئیس‌انجمن محلی اصلاح امورغرب-آقای‌دکتر ارجمندی- آقای مرتضی نیك‌منش - آقای ابوالحسن اعتماد - آقای عظیمی - آقای دکتر مصطفوی - آقای موسوی- آقای هاشمی - آقای امینی - آقای ناطق - آقای اسمعیل خردبی - آقای علی بیات - آقای بیژن مهداد -دکتر مریم میرهادی - آقای ملك‌زاده -از طرف کارمندان اداره مالیات وسائط نقلیه - آقای محمد حسین صالح‌خو - آقای علی عطائی - آقای حسن عطائی- از نوشهر آقای اله‌قلی درویش -آقای رسام عربزاده - آقای‌دکتر بهداشت- آقای دکترمزدا - آقای دکتر شریعت.

**ورود**

*آقای مهندس علیرضا سخائی معاون اداره آموزش‌بهداشت‌عمومی و آقای تقی منتخب معاون اداره آموزش بهداشت از بیروت .

# یك قیافه دیگر ازکاندیداهای حزب ملیون

**■ کاندیدای حزب ملیون ازلنجان نوه مرحوم آیت‌الله اصفهانی است**

**■ آقای دکتر موسوی اصفهانی گفت :**

**■ من ازکاندیداتوری خود بوسیله رادیو خبردارشدم**

امروز اطلاع یافتیم آقای دکتر سید موسی موسوی اصفهانی کاندیدای نمایندگی لنجان‌از حزب ملیون نوه مرحوم آیت‌اله حاج‌سید ابوالحسن اصفهانی ( که‌مرجع‌تقلید عالم تشیع بودند ) میباشد .

پدر آقای آیت‌الفزاده‌اصفهانی آیت‌اله سید حسن موسوی بود که ۳۰سال پیش در سر نماز کشته شد .

آقای دکتر اصفهانی در مورد کاندیداتوری خود به خبرنگار ما گفت : من کاندیداتوری خود را از رادیو شنیدم و قبل از اینکه اسم خودرا از رادیو بعنوان کاندیدای حزب ملیون‌بشنوم‌هیچ‌تصورنمیکردم که نام منهم جزو لیست کاندیداها باشد .

آقای دکتر اصفهانی در مورد سوابق و معلومات خود گفت : من دارای اجازه اجتهاد از مراجع تقلید هستم که بتصدیق‌شورایعالی فرهنك رسیده است ضمنا تیتر دکترای فلسفه ازدانشگاه پاریس دارم .

کاندیدای نمایندگی لنجان به موفقیت خود در انتخابات اطمینان دارد . و میگفت : من « آنکت » خودرا برای نمایندگی نجف آباد پر کرده بودم ، ولی حزب مرا از لنجان اصفهان کاندیدا کرده‌استو البته هرچه حزب بگوید روی مطالعه و تحقیق و به صلاح کشور است. لازم میدانم متذکر شوم که‌لنجان مسقط‌الراس من است .

# پایان کنفرانس اتمی سازمان پیمان مرکزی

کنفرانس اتمی سازمان پیمان مرکزی «سنتو »که باشرکت درحدود ۶۰ نفر از کارشناسان امور اتمی کشور های عضو پیمان و چند کارشناس از چند کشور دیگر در همدان بمدت چهارده روز تشکیل شده بود دیروز پایان یافت .

آقای دکتر طاهر ضیائی معاون وزارت صنایع و معادن که رئیس هیئات نمایندگی‌ایران را در کنفرانس‌مزبور بعهده‌داشت‌امروزاظهارداشت در جلسات این کنفرانس که دانشمندان مختلف کشور های عضوپیمان مرکزی اجتماع‌نموده‌بودند طبق‌برنامه معینی مطالبی از قبیل مواداستعمال رادیو ایزو توپ ها در مصارف طبی و کشاورزی و صنعتی برای ممالك عضو پیمان مورد مطالعه دقیق قرار گرفته و در خصوص اکتشاف‌مواد رادیو اکتیو ولوازم اندازه گیری تشعشع و فیزیك هسته ای و مطالب مربوط به رآکتور های هسته ای گزارش ها و مطالب بسیار جالبی توسط شرکت کنندگان عنوان گردید .

چون مطالب عنوان شده جالب و مهم بود باحتمال زیاد تعدادی‌از مقالات و مطالب عنوان شده وسیله مرکز اتمی پیمان مرکزی بکمك چاپخانه دانشگاه چاپ ودر اختیار دانشمندان ممالك عضوخواهدگذاشت.

## افتتاح جشنهای انجمن شاهی وتسط ملکه الیزابت

لندن - دانشمندان برجسته‌ای از ایران ( آقای دکتر علی اکبر سیاسی رئیس افتخاری دانشگاه تهران و رئیس و استاد دانشکده‌ادبیات ) ومصرو لبنان وسودان از جمله کسانی بودندکه دیروز سیصدمین سال انجمن شاهی را که قدیمی‌ترین آکادمی علمی جهان بود ودر سال۱۶۶۰ توسط بنای‌ملکه الیزابت چارلز دوم تاسیس شد جشن گرفتند ایشان ملکه الیزابت رادیدند که ضمن گشودن جشن‌ها زنگی ازنقره‌به رئیس انجمن شاهی اهدا نمود.

ملکه درنطق افتتاحیه‌اش گفت که قبول زنان دانشمند به انجمن باعث خوشوقتی خاص وی گردیده و نقش روزافزونی که ایشان درکار های‌علمی بریتانیا بعهده میگیرند موردستایش وی‌میباشد.

# تهران بخاموشی تهدید میشود

## مضیقه بزرگی برای مردم ودرختان تهران‌درپیش است

امروز آقای ذوالفقاری شهردارتهران بخبرنگار ما گفت که از روزگذشته قسمت اعظم آب نهر کرج از طرف سازمان آب قطع گردیده و با این ترتیب شهرداری و مردم تهران بسا مشکل بزرگی روبرو شده‌اند .

شهردار افزود که جریان آب نهر کرج برای ساکنین تهران اهمیت حیاتی دارد ودر این مورد شرحی از طرف شهرداری به نخست وزیری نوشته شده است .

شهردار گفت مردم تهران احتیاج مبرمی بآب دارند و روز گذشته از نزدیك وضع بی آبی مردم را در وحیدیه مشاهده کردم شهرداری بهیچوجه زیر بار این تصمیم‌نمیرود وبا این ترتیب درختان تهران‌خشك شده وبرق‌تهران هم بخاموشی‌تهدید میشود بنظر شهرداری آب نهرکرج برای تهران مسئله‌حیاتی‌است ونباید در این فصل گرما اقدام بقطع آن بنمایند .


## مزایده فروش باغ دولتی

کمیسیون تقسیم و فروش خالصجات گرمسار یك قطعه باغ مشجردولتی واقع در قریه کندخالصه را بمساحت ۴۹۰۰۰ متر مربع با حد اقل۳۶۷۰۰۰ریال بفروش میرساند . طالبین میتوانند با ملاحظه شرائط تفصیلی آن پیشنهاد خود را تا آخر وقت اداری روز ۸ر۵ر۱۳۳۹ در تهران به بنگاه‌خالصجات ودر محل باداره خالصجات گرمسار تسلیم ورسید دریافت دارند .

پیشنهادات رسیده در تاریخ ۱۰ر۵ر۳۹ دراداره خالصه گرمسار باز و قرائت خواهد شد .

۱-۲ آ-۱۴۸۵۰ کمیسیون تقسیم و فروش خالصجات گرمسار

# اطلاعات هوائی

## نشریه مخصوص ایرانیان مقیم خارج‌ازکشور

**در اطلاعات هوائی خلاصه اخبار و مطالب اطلاعات روزانه منعکس میشود و با هر پست برای مشترکین خارج از کشور ارسال میگردد . این نشریه همه روز، باستثنای روزهای تعطیل انتشار می یابد .**

**ابونمان اطلاعات هوائی برای کشور های خارج بشرح‌زیرمیباشد:**

| نام کشور | یکساله | ۶ ماهه | ۳ ماهه |
|---|---|---|---|
| فرانسه- ایتالیا- انگلستان -ترکیه- هلند . | ۹۰۰ ریال | ۴۵۰ ریال | ۲۵۰ ریال |
| سویس - آلمان - بلژیك -سوئد- نروژ - دانمارك واطریش | ۱۰۰۰ ریال | ۵۰۰ ریال | ۳۰۰ ریال |
| آمریکا . | ۱۶۰۰ ریال | ۸۰۰ ریال | ۴۵۰ ریال |
| کانادا- آرژانتین - برزیل . | ۲۳۰۰ ریال | ۱۲۰۰ ریال | ۶۰۰ ریال |
| استرالیا . | ۴۲۰۰ ریال | ۲۱۰۰ ریال | ۱۱۰۰ ریال |
| چین - هند و چین . | ۴۶۰۰ ریال | ۲۳۰۰ ریال | ۱۳۰۰ ریال |
| ژاپن . | ۱۸۰۰ ریال | ۹۰۰ ریال | ۵۰۰ ریال |
| اندونزی . | ۳۰۰۰ ریال | ۱۵۰۰ ریال | ۷۵۰ ریال |
| آفریقا . | ۳۳۰۰ ریال | ۱۶۵۰ ریال | ۸۵۰ ریال |
| مصر - سوریه - لبنان - بغداد - دمشق . ایسرائیل | ۶۰۰ ریال | ۴۵۰ ریال | ۲۵۰ ریال |
| مراکش . یونان | ۱۰۰۰ ریال | ۵۰۰ ریال | ۳۰۰ ریال |
| شوروی . | ۱۶۰۰ ریال | ۸۰۰ ریال | ۴۵۰ ریال |
| هندوستان - پاکستان- افغانستان- | ۱۵۰۰ ریال | ۷۵۰ ریال | ۴۰۰ ریال |

قیمت آبونمان اطلاعات‌هوائی‌که درگذشته ماخذ محاسبه بود اشتباها دونوبت درهفته‌های اخیر بچاپ رسید که بدینوسیله تصحیح میشود .

(۱)

# مصاحبه انتخاباتی وزیر کشور

بقیه از صفحه اول

«اطاق انتظار نخست وزیر عینا شبیه لیست نامزد های حزب ملیون ازوجود منتظرالوکاله های‌سرشناس پاك شده وبهمین دلیل قریب هشتاد نفر که تقاضای ملاقات داشتنددیگر برای گرفتن‌وقت‌مراجعه نکرده‌اند.»

**مصاحبه با خبرنگاران خارجی**

دیروز نخست‌وزیر تاریخ‌انتخابات را در مصاحبه با خبرنگاران خارجی اعلام کرد و نکتهٔ جالب اینست که برای‌این‌مصاحبه‌هیچیك‌ازخبرنگاران داخلی دعوت نداشتند و جراید داخلی متن اظهارات نخست‌وزیر را ازخبرنگاران‌خبرگزاری های‌خارجی دریافت کردند .

**ناراضیها**

دیروز شرح مشروحی دربارهٔ شایعات در مورد افراد ناراضی حزب ملیون نوشتیم . خبرنگاران ما اطلاع میدهند که‌برخی‌از «ناراضیها» که کاندیدا نشده‌اند ظاهراازفعالیت دست برداشته‌اند ولی چند تن‌ازآنها در انتظار انتشار لیست کاندیداهای تهران میباشند.

روزنامهٔ بامشاد وابسته بحزب ملیون امروز نوشته است : «دیروز هم جسته و گریخته صحبت ازاین بود که «کنار گذاشته ها »درفعالیت هستند .»

**انفراد بجای انشعاب**

همانطور که دیروز نوشتیم‌وجود هرگونه فکر انشعاب در حزب‌ملیون از طرف مسئولین آن حزب‌تکذیب شد . خبرنگاران ما اطلاع میدهند. که برخی از « کنار گذارده شده‌ها» بجای انشعاب قصد دارند بصورت « انفرادی » بفعالیت پردازند . چون انشعاب مستلزم یك همکاری دسته جمعی و همراه کردن گروهی از افراد حزبی است . ولی کسانیکه میخواهند کاندیدا شوند و بمجلس بروند چنین قصدی ندارند وترجیح داده‌اند از حوزه هائی که گمان موفقیت دارند بصورت انفرادی بفعالیت پردازند.

**کاندیدای منفرد تبریز**

یکی ازوکلای سابق حزب‌ملیون که تصمیم گرفته است انفرادی فعالیت کند مهندس بیوك اردبیلی نماینده سابق تبریز است .امروز ایشان که عضو فراکسیون ملیون د رمجلس نوزدهم بود اعلام کرد بصورت منفرد از تبریز کاندیدا میباشد . مهندس اردبیلی ازکسانی است که نامشان از لیست کاندیدا های حزب ملیون حذف شده است.

**انتقاد از کاندیدا ها**

انتقاداز کاندیداهای حزب ملیون از هم‌اکنون‌شروع‌شده و بخصوص روزنامه های صبح‌دربارهٔ‌سوابق‌برخی از کاندیدا های حزب ملیون حملاتی راشروع کرده‌اند روزنامه های وابسته بحزب ملیون هم به آنها جواب میدهند .

**تناقض**

نکته ایکه جلب توجه میکند تناقضی است که بین اظهار نظر منفردین درباره لیست کاندیدا های حزب ملیون دیده میشود در میان منفردین آقایان فرود و رشیدیان روز اول لیست کاندیدا های حزب ملیون را تایید کردند و گفتند که انتشار آن تاثیر نیکوئی بین مردم داشته است . ولی‌آقایان دکترامینی و بهبهانی دیروز و امروز شدیدابه کاندیداهای حزب‌ملیون‌حمله‌کردند و دکتر امینی حتی برخی از آنها را بنام انتقاد کرد . بهرحال از این لحاظ تناقضی در قضاوت منفردین دیده میشود .

**افراد خوشنام**

مسئولین حزب ملیون از کاندیدا های خود بشدت دفاع میکنند و میگویند کوشش شده‌است خوشنام ترین افراد کاندیدای‌انتخابات‌گردند از فحوای اظهارات مسئولین حزب ملیون استنباط میشود که آنان در تعیین کاندیدا ها ، علاوه بر رعایت جنبه داخلی ، بجنبه خارجی نیز توجه داشته‌اند و کوشش کرده‌اند که لیست کاندیدا ها در خارج اثر خوبی برجای گذارد .

**مصاحبه وزیر کشور**

از دیروز مصاحبه وزیر کشور درباره نظارت برانتخابات ، کلیه حوادث انتخاباتی را تحت‌الشعاع‌قرار داده است و دیشب وامروز در همه محافل انتخاباتی صحبت و بحث در اطراف آن در میان بود .

مصاحبه وزیر کشور قرار بود در آغاز این هفته بعمل آید . ولی‌این مصاحبه از روز شنبه چند بار به تاخیر افتاد تا آنکه دیروزبعمل‌آمد. آقای وزیر کشور دراین مصاحبه گفت:«نظارت‌برانتخابات‌وظیفه‌وزارت کشوراست .ازخوابیدن‌روصندوقها و هرگونه نظارت اگر ایجاد اختلال کند ، جلو گیری خواهد شد .. اگر گروهی بخواهند بر انتخابات نظارت کنند آنوقت قانون انتخابات قانون جنگل میشود .. وزارت کشور اجازه نمیدهد که از حرف رئیس دولت درباره خوابیدن روی صندوق ها سوء استفاده شود»

**جلوگیری از نظارت**

بیانات وزیر کشور در برخی از محافل انتخاباتی اینطور تلقی شد که وزارت‌کشور قصددارند ازاقدامات و اعمال نظارت برخی سازمانهای انتخاباتی جلو گیری کند و نظارت بر انجام انتخابات را خود راسا برعهده بگیرد .

**توضیح نخست وزیر**

چون بین مصاحبه دیروز وزیر کشور و سخنان قبلی آقای دکتر اقبال نخست وزیر نکته ابهامی‌دیده میشد ،آقای نخست‌وزیر درمصاحبه دیروز خود با خبر نگاران خارجی توضیحی دراین‌باره داد.

آقای دکتراقبال‌دیروز در این باره در جواب‌خبرنگاران خارجی گفت :

«طبق قانون دولت حق ندارد . بهیئت نظارت دستور دهد اشخاص غیر مسئول را باطاق خود راه‌دهند لیکن باوجود این از هیئت نظارت خواهش خواهد کرد تا بکسانیکه مایلند اجازه ورود داده شود و افرادی که میخواهند پای صندوق ها بخوابند»

مفهوم بیان نخست وزیر اینست که اگر هیئت نظارت اجازه ورود بافراد ناظر باطاق خودندهد، حق دارد و از دولت دیگر کاری ساخته نیست .

بیانات وزیرکشور وتوضیح نخست وزیر امروز از طرف فعالین انتخاباتی مورد بحث قرار گرفت .

**دوسازمان**

درحال حاضر دو سازمان متشکل نظارت بر انتخابات وجود دارد . یکی سازمانی است که بنام «سازمان نظارت آزادی انتخابات» از طرف آقای دکتر بقائی تشکیل شده و دیگری سازمانی است که از طرف منفردین بفعالیت پرداخته و برای اینکه تشابه اسمی با سازمان آقای دکتر بقائی نداشته‌باشد بنام«سازمان معتمدین ناظر بر آزادی انتخابات» خوانده شده است . مسئولین این سازمان میگویند که وابسته بمنفردین نیستند ولی بنفع آنها فعالیت می کنند .

علاوه بر دو سازمان متشکل نظارت بر انتخابات ، گروهی از منفردین‌و افراد نیز قصددارند بصور انفرادی بر جریان انتخابات نظارت نمایند. از جمله چنانکه از بیانات آقایان دکتر امینی و بهبهانی بر میآید آنان قصد دارند در صورت لزوم کنار صندوقها بخوابند .

**لیست حزب مردم**

امروز سخنگوی حزب مردم اظهار داشت : همانطور که قبلا اعلام شده لیست نامزدهای انتخاباتی حزب‌مردم در حوزه‌های مختلف در ساعت نه بامداد فردا از طرف آقای اسداله علم دبیر کل حزب مردم طی یك جلسه مطبوعاتی در باشگاه مرکزی حزب اعلام خواهد شد .

از طرف نخست وزیر موجب تشدید فعالیت های انتخاباتی گردید .زیرا مملو مشد که کاندیداها بیش ازدو هفته وقت ندارند و از اینرو عده‌ای از کاندیدا ها بحوزه های انتخابیهٔ خود مسافرت کردند.

**تشدید مبارزه**

با مسافرت کاندیدا های حزب ملیون بشهرستانها مبارزهٔ انتخاباتی که تاکنون در تهران متمرکز بود بشهرستانهانیزسرایت کردوپیش‌بینی میشود پس از اعلام کاندیدا های حزب مردم‌این‌مبارزات تشدیدخواهد شد و رقبای انتخاباتی در برابر یکدیگر قد علم خواهند کرد .

**۵۰۰ نفر**

همچنانکه درشماره پیش نوشتیم اینك مسلم شده که ۲۰۰ نفر نمایندگان مجلس بیستم از میان در حدود ۵۰۰ نفر کاندیدا‌انتخاب خواهند شد که ۴۰۰ نفر از آنها از دو حزب ملیون و مردم هستند و ۱۰۰ نفر بقیه ازمنفردین میباشند. یعنی در واقع ۵۰۰ نفر هم اکنون‌در مقابل ۲۰۰ کرسی پارلمان قرار گرفته‌اند.

**ضعیف وقوی**

نکته‌ای که جلب توجه میکند قرار گرفتن کاندیدا های قوی در مقابل کاندیدا های ضعیف درحوزه های انتخابیه است. بدین معنی که گفته می شود در حوزه‌ای که مثلا حزب ملیون نامزد قوی دارد حزب مردم ممکن است کاندیدای‌ضعیفی معرفی کند و بر عکس در حوزه‌ای که کاندیدای حزب ملیون شخص غیر مشهور و غیر متنفذی است حزب مردم ممکن است کاندیدای قوی تعیین نماید باین ترتیب پس از انتشار لیست کاندیدا های‌حزب مردم میتوان دربارهٔ تعداد وکلای ملیون و مردم در مجلس آینده حدسی زد و دربارهٔ امکان وحدود موفقیت منفردین نظری داد.

**۸۰ نفر**

همانطور که نوشتیم پس ازاعلام اسامی کاندیدا های حزب ملیون وتعیین تاریخ‌انتخابات تکلیف‌بسیاری از داوطلبان نمایندگی معلوم شد . در این‌باره روزنامه بامشاد وابسته بحزب ملیون نوشته است :

---

**درجلسه انتخاباتی حزب مردم گفته شد**

## مابرخلاف منفردین منتی برمردم نداریم

بنا بدعوت آقای جعفر اخوان عصر دیروزدرمرکز فعالیت‌انتخاباتی حزب مردم جمعی از کارگران کارخانجات و کارگاه های تهران و عده‌ای از اعضاء شورای مرکزی حزب و همچنین در حدود صد نفراز بازرگانان حضور یافتند.

ابتدا آقای اخوان لزوم شرکت در انتخابات رایادآور شد.

سپس آقای علی فائقی یکی از اعضای حزب مردم گفت : دبیر کل حزب ما بکارگران وعده قطعی‌داد دولت حزب مردم کار کارگران را بدست خودشان خواهد سپرد.

دیروز در همین‌جا عده‌ای از نمایندگان کارگران و سندیکاهای کارگری حضور داشتند جلسه‌ای بسیار گرم و پر شور بود وآقای علم از ابراز احساسات بی شائبه و بیانات بدون ریای کارگران ابراز خوشحالی نمود و گفت حزب مردم در گذشته آنطور که شایسته و بایسته بود برای طبقه زحمتکش و کارگر قدم بلندی برنداشت.

ما از شما طبقهٔ فعال و زحمتکش تقاضای رای نداریم بلکه میگوئیم ببینید و بسنجید که آیاما صحیح میگوئیم در این مدت با اینکه مادر اقلیت بودمایم ولی از حزب اکثریت برای شما قدم های موثرتری برداشته‌ایم .

سپس آقای‌خسرو شاهی گفت: من که از طبقه بازرگان این شهر هستم چه از نقطه نظر رویه شخصی و چه از نظر وضع اجتماعی طبقه خودمان‌نمی توانم منفی‌باف باشم زیرا ما در کشوری زندگی‌می کنیم که‌بحمدالله از تمام مواهب طبیعی برخورداراست و با مختصر همت افراد فعال این کشور میتوانیم از بهترین مزایای زندگی بهره‌مند شویم.

گاهی از اوقات شنیده میشود که افراد وابسته بحزب مردم که مصدر خدماتی هستند بعلت احساساتی که نسبت به حزب‌خودشان‌ابراز میدارند مورد بی مهری قرار می گیرندچون همه ما افراد این کشور از نظر علاقه‌ای که به ذات شاهانه داریم تا زمانی که دولت مورد حمایت شاهنشاه میباشد درانتقادات خودراه افراط نمی پیمائیم.

**نطق آقای علم**

سپس آقای علم دبیر کل‌حزب مردم رشته سخن را بدست گرفتو گفت صحبتی که‌امشب میشودبزبان ساده عرض کنم موضوع انتخابات است.

قبل از اینکه بگویم انتخابات آزاد است یا وظیفه ما است که در انتخابات شرکت کنیم یك‌موضوع ساده و بی تکلف را میخواهم عرض کنم.

قبل از اینکه بشما وعده بدهم که چنین و چنان می کنم قبل از همه این وعده ها میگویم از شما با منت قبول می کنیم که بما رای بدهید. نه همکاران من و نه خود من هیچکدام این روح عوام فریبانه را نداریم که بیائیم بمردم بگوئیم من وزیر بودم و شغلی داشتم و حالا قبول می کنم که منتخب باشم و منتی برسر مردم بگذارم بزرگترین افتخاری که برای یك فرد میشود فرض کرد این است که طرف اعتماد مردم باشد.

---

# کارمندبانك بازداشت شد

امروز دادسرای ناحیه ۷تهران کارمند ۳۰ ساله یکی از بانکها راکه مزاحم پسر بچه ۱۲ ساله ای شده‌بود بازداشت کرد .

پسر بچه ۱۲ساله میگفت از کودکی‌بی سرپرست‌بودم‌درزمستان شبها در مسجد میخوابیدم‌وتابستان نیز خوابگاه من پلکان فروشگاه فردوسی است .کارم هم بلیط فروشی ، گدائی ،ماشین پاك کنی است . دیشب موقعیکه در خواب بودم ناگهان بیدار شدم و مردی‌را بالای سر خود دیدم فریاد کشیدم. پاسبان آمد و مارا بکلانتری آورد مزاحم طفل مزبور که کارمند ۳۰ ساله یکی از بانکهاست پس از اعلام نتیجه معاینه پزشکی قانونی بازداشت شد و بزندان اعزام گردید .

---

# محاکمه باندقاچاقچیان تریاك خاتمه‌یافت

**دونفر از متهمین بزندان وپرداخت ۵ میلیون ریال جریمه محکوم وبقیه تبرئه شدند**

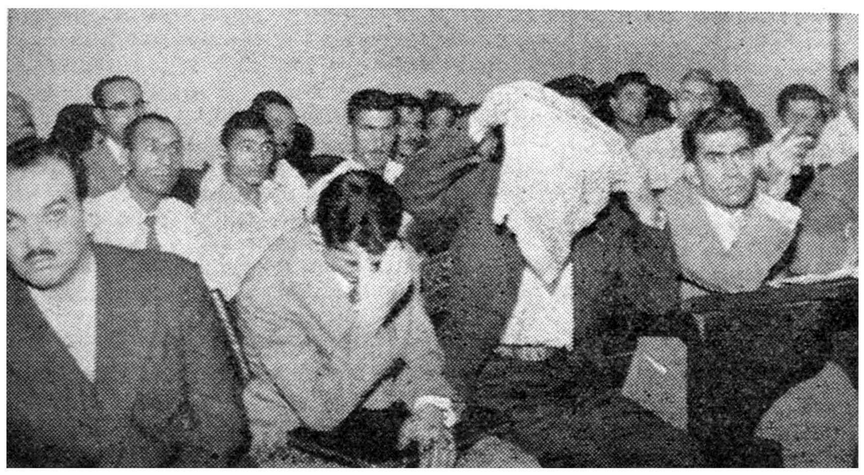

**یك صحنه ازجلسه دادگاه چندتن ازمتهمین باوکلای مدافع خود**

آخر وقت دیروزشعبه‌اول دادگاه عالی جنائی رای‌خود را درباره‌پرونده هفت‌نفراز قاچاقچیان وفروشندگان تریاك صادر کرد.

بموجب کیفر خواست صادره از دادسرای تهران در سال گذشته بمامورین گارد گمرك گزارشاتی میرسید که باند مجهزی از خارج مواد افیونی وارد کشور کرده و می فروشند.روی‌این گزارشات‌مامورین منزل چند نفر را که مظنون بنظر میرسیدند تحت نظر گرفتند و در سیزدهم مرداد ماه سال گذشته از منزل شخصی بنام اصغر ضرابی مقدار هفت کیلو و ۲۷۰ گرم‌تریاك کشف کردند و معلوم شد که شخصی بنام محمدتقی زندیه مشهور به تقی یافت آبادی فروشنده عمده تریاك در تهران ،تریاك های خود را بکمك علی اکبر سیم کش معروف به علی ماری در منزل اصغر ضرابی مخفی میکند و بوسیله‌او باشخاص میفروشد .

**کشف اعضای باند**

در نتیجه تحقیقاتی که از اصغر ضرابی و تقی یافت آبادی وسایرین بعمل‌آمد مامورین گارد گمرك اطلاعات بیشتری در مورد این باند پیدا کرده و در سوم شهریور ماه سال گذشته وارد منزلی در جمال آباد نیاوران شده و مقدار ۹۸ کیلو و ۲۸۰ گرم تریاك که متعلق باین باند بود کشف و هفت نفر ازاعضاء این‌باند را که عبارت از محمد تقی زندیه فرزند حسین مشهور به تقی یافت آبادی و محمد آئینه‌چی فرزند رضا معروف به آقا بزرك ومحمود و اصغر آئینه‌چی فرزند رضاوقربانعلی نوری فرزند علی بابا و اصغرضرابی فرزند علی و علی اکبر سیم کش فرزند حسین بودند بدام افتادند و پس ازتکمیل پرونده تحویل دادسرا شدند .

**یکسال رسیدگی**

این پرونده‌مدت یکسال درمرحله تحقیق بود تا اینکه سه روز پیش برای رسیدگی و صدور رای‌نهائی بشعبه اول دادگاه عالی جنائی‌محول گردید و شعبه مزبور مدت چهار روز مشغول رسیدگی باین پرونده بود تا اینکه آخر وقت دیروز رای خود را باین شرح اعلام نمود.

**رای دادگاه**

محمد تقی زندیه مشهور به یافت‌آبادی بعلت نگهداری ۹۲ کیلو و ۲۸۰گرم تریاك به ۶ ماه حبس‌تادیبی‌وپرداخت‌چهارمیلیون و ۶۸۴ هزار ریال جریمه نقدی محکوم شد .

علی سیمکش مشهور به «علی ماره» بعلت نگهداری تریاك به ۶ ماه زندان و ۳۷۵ هزار و ۲۰۰ریال جریمه نقدی محکوم شد و بقیه متهمین بعلت فقد دلیل از اتهام وارده تبرئه شدند .

---

**در۲۴ ساعت گذشته :**

## ۹نفر بعلت حوادث مختلف مجروح شدند

در ۲۴ ساعت گذشته ۳ نفر باسامی امیر یزدانپرست فرزند محمد ، رضا آقا محمدی فرزند حجت و مهین کامرانی فرزند اکبر دراثر حوادث رانندگی و ۵ نفر باسامی حسین فرماندارا فرزند رضا ، حسین خراسانی فرزند رحمت ، حسین سلمان‌زاده فرزند عزت‌اله ، حمیدرجبی فرزند محمد تقی و حمید بهبائی فرزند رجب دراثر سقوط از بلندی و یکنفر بنام حسین‌الهوردی فرزند علی بعلت نزاع مجروح شده‌اند .

---

# حوادث و وقایع

## راهی که بجای آشتی ببد نامی ختم‌می شد

**مرد همسایه ببهانه آنکه ماه سلطان را باشوهرش‌آشتی‌دهد ویرابمحله بدنام‌برده‌بود**

دیشب مرد فریبکاری که زن همسایه خودرا بعنوان آشتی دادن باشوهرش به «محله بدنام» آورده بود دستگیر شد وزندانی گردید.

ساعت ۹ بعداز ظهر دیروز در میان واردین به «محله بدنام» زن زیبائی دیده میشد. چون این زن بنظر آقای ستوان ایزد پناه رئیس پاسگاه که جلوی در محله بدنام ایستاده بود ناشناس می‌آمد ویرا باتفاق جوانی که همراه او بود به پاسگاه آورد.

**آشتی باشوهر**

این زن در پاسگاه میگفت: اسم من ماه سلطان است ۲۰ سال از عمرم میگذرد دو هفته بیش‌از شوهرم طلاق گرفتم از روزی که باشوهرم متارکه کردم و بخانه مادرم رفتم محمد همسایه ما بامن گرم گرفت و مطالبی اظهارداشت ولی من بحرفهای او گوش‌نمیدادم زیرا میدانستم مرد فریبکاری‌است. تااینکه شنیدم شوهرم طلاق مرا رجوع کرده است ولی خجالت میکشیدم بخانه شوهرم بروم وقتی محمد این‌جریان را فهمیدبمن گفت خودم ترا بمنزل شوهرت میبرم و آشتی میدهم . من هم باتفاق او راه افتادم و محمد مرا اینجا آورد.

شوهر ماه سلطان از طرف پاسگاه احضار شد و همسرش تحویل او گردید و محمد پس از بازجوئی بدادسرا اعزام گردید و زندانی شد.

---

## چند حریق

دیروز گاراژ خدایاراختری دردروازه قزوین منزل مسکونی بانو جواهر در خیابان امیریه چهار راه قلمستان ، مغازه نانوائی سنگکی اکبر خودکام در سه راه سیروس طعمه حریق‌قرار گرفت که‌بوسیله‌مامورین اداره‌آتش نشانی خاموش گردید .

---

## ۲۱کیلو طلای قاچاق

**که درمشهد کشف شده بود باهواپیما بتهران حمل‌شد**

روز گذشته ۲۱ کیلو طلای‌قاچاق که بصورت شمش‌های یك کیلوئی و جمعا ۲۱ شمش طلا بود با مقدار زیادی اشیاء نقره وسکه و دلار با هواپیما از مشهد بتهران حمل شد . جریان طبق گزارش خبرنگار ما در مشهد باینقرار است یکسال قبل آقای ستوان یکم کاظم بیداریان افسر دژبان شهرستان مشهد اطلاع یافت که اتومبیلی‌متعلق بقاچاقچیان در مقابل هتل فیروزه این شهرستان متوقف گردیده است .

بلافاصله باتفاق نماینده دادستان اطاقهای شماره ۱۹ و ۲۱ را که محل سکونت قاچاقچیان بود مورد بازرسی قرار داد دراین دو اطاق چهار نفر تبعه کشور افغانستان سکونت داشتند و در بازرسی که از اطاقهای آنان بعمل‌آمد مقدار ۲۱ کیلو طلای شمش قاچاق و مقدار زیادی اشیاء دیگر از قبیل‌ساعت مچی ، گلدان و جای استکان نقره ، دستبند و گردنبند طلا و تعداد زیادی سکه طلا . ودلار کشف‌شد یکی ازاین چهار نفر افغانستانی بنام محمد ابراهیم مهمند فرزند سعادت دارای‌گذرنامه صادره از هرات‌صاحب طلاها واجناس قاچاق بود که باسه نفر دیگر همراهانش دستگیر شد و طلاها و اجناس قاچاق نیز تحویل بانك ملی گردید تا پرونده این جریان تکمیل شود .

پس از تکمیل پرونده مربوطه در دادسرای مشهد روزگذشته ۲۱کیلو طلاهای قاچاق مکشوفه که بهای‌آن بیش از دو میلیون ریال وحق‌الکشف آن بیش از هفتاد هزار تومان بودپس از انجام تشریفات قانونی باسایر اجناس قاچاق بوسیله آقای ستوان یکم کاظم بیداریان کاشف آنها با هواپیما بتهران حمل شد و تحویل گمرك فرودگاه تهران گردید تا به بانك ملی تحویل شود و بفروش برسد .

---

## دو تصادف

دیشب در اثر حادثه اتومبیلی در جاده‌آرامگاه مرد ۳۱ ساله‌ای کشته شد .

این‌مرد قربانعلی راستگو فرزند مسیب نام دارد و پس از اینکه در حادثه مجروح شد در بیمارستان حکیم الملك بستری گردید وساعتی بعد درگذشت .

**سرباز وظیفه**

دیشب سرباز وظیفه ۱۹ ساله‌ای که هویتش معلوم نیست در بخش ۱۷ در اثر تصادف اتومبیلی‌مجروح شد و در بیمارستان سینادرگذشت. راننده اتومبیل نیز متواری شده است و مامورین در صدد دستگیری وی میباشند.

---

## در گذشت‌سرمد

بقیه از صفحه اول

مجلات ادبی ایران و هندوستان‌منتشر میساخت و در این سال امتیازروزنامه «صدای ایران» را بدست آورده مدت شش سال بطور مرتب آنرا منتشر ساخت .

فقید سعید سخنور کم نظیری‌بود و در زمینه های مختلف و انواع شعر آثاری بوجود آورده است اما بیشتر توجه او به قصیده سرائی بود .

مرحوم سرمد در بدیهه سرائی بی‌نظیر بود و غالبا باقتضای مجلس و مناسبت قصیده‌ای میسرود ومیخواند.

معروفترین غزل سرمد که زبانزد مردم است با این بیت شروع میشود :

«ای عزیزیکه به‌کس جز تونظر نیست مرا»

«مدتی میگذرد کز تو خبرنیست مرا» .

درگذشت صادق سرمد ضایعه دردناکی برای جامعه شعر وادب ایران بود و ما درگذشت این سخنور فقید را به عموم بازماندگان آن مرحوم تسلیت میگوئیم .

---

## قربانیان مبارزه باآفت مرکبات

**تاکنون ۲۰ نفر هنگام سمپاشی باغات مرکبات مسموم شده‌اند که چهارنفر آنها فوت شده و۷ نفر هنوز دربیمارستان بستری میباشند**

خبر نگار ما در شهسوار گزارش میدهد امروز هم دو نفر جوان ۲۲ ساله از اهالی شهسوار بنام شعبان خاکساری وعلی‌اعظم فرزندحبیب‌الله هنگام سمپاشی باغات مرکبات براثر بی احتیاطی مسموم شدند و در بیمارستان شهسوار جانسپردند این دو نفر سومین و چهارمین قربانی مسمومیت ناشی از سمپاشی باغات مرکبات میباشند . امسال تاکنون بیست نفر از اهالی این شهرستان بر اثر بی احتیاطی در هنگام سمپاشی باغات‌مرکبات دچارمسمومیت شده‌اند که از این عده ۱۶ نفر تحت معالجه قرار گرفته و چهار نفر جانسپرده‌اند اعزام مسمومین به بیمارستان‌شهسوار همه روزه ادامه دارد و تمام وقت مسئولین بیمارستان‌تمام صرف‌معالجه مسمومین میشود . هم اکنون ۷نفر مسموم دیگر در بیمارستان بستری میباشند که معلوم نیست ازچنگال مرگ رهائی مییابند یانه ؟

امروز از طرف فرماندار ورئیس بهداری شهسوار تلگرافاتی در این مورد بوزارت بهداری ، وزارت کشاورزی ، وزارت کشورواستانداری مازندران مخابره شد تابرای‌جلوگیری از مسمومیت کشاورزان تدبیری اتخاذ شود .

---

## کمك راننده ناشی جان عابری را گرفت

خبرنگار ما در خوی تلگرافی گزارش داد عصر دیروز فریدون راننده اتوبوس شماره ۴۰۹ خط امامزاده شهرستان خوی اتوبوس را در کنار خیابان متوقف کرد و برای انجام کاری بخانه خودرفت درغیاب‌وی‌فیروزشاگردش‌پشت‌فرمان نشست واتوبوس را بحرکت در آورد. چون بفن رانندگی آشنا نبود در فاصله ۱۲ متری ایستگاه با کارگر ۵۵ ساله‌ای بنام الیاس که به تیر تلفن تکیه داده بود تصادف کرد وکارگر مزبور بین سپر اتوبوس و تیر تلفن بسختی مصدوم شد ویرا برای معالجه به بیمارستان منتقل نمودند ولی قبل از معالجه در بیمارستان جان‌سپرد کمك راننده اتوبوس و راننده دستگیر وزندانی شدند.

---

## حوادث شمیران

*بعد از ظهر دیروز اتومبیل فولکس‌واگن‌شماره۲۳۹۲ برانندگی شخصی بنام واندل که ازشمیران بطرف تهران حرکت میکردباعابری بنام حسین تصادف نمود در این تصادف عابر مجروح شد و برای معالجه به بیمارستان اعزام گردید راننده نیز دستگیر شد و قضیه تحت تعقیب قرار گرفت .

*ساعت شش بعد از ظهردیروز مامورین ژاندارمری ضرابخانه اتومبیل‌ابل شماره ۴۰۰۸۴ را که بدون سرنشین در کنار خیابان متوقف بود و صاحب آن معلوم‌نبود تحویل آگاهی دادند .

---

## پیامهای رادیوئی بکلانتریهای تهران

**دیشب چند زائو ویك بیمار باپیامهای رادیوئی در بیمارستان بستری شدند**

از دیشب که رادیو ایران برنامه های ۲۴ ساعته خود را اجرا کرد ،چند پیام‌رادیوئی‌بکلانتریهای‌تهران فرستاده شد .

همانطور که دیروز اطلاع دادیم در ۲۶ کلانتری تهران رادیو در تمام اوقات شب روشن است و افسر نگهبان به پیامهائی که از اداره رادیو فرستاده میشود گوش می‌کند چنانچه ساکنین خانه‌ای‌ازلحاظ انتقال بیمار به‌بیمارستان ویا بعلت وقوع حادثه‌ای احتیاج بکمك داشته باشند باتلفن باداره رادیو اطلاع میدهد و مسئولین مربوطه پس از اطمینان از صحت خبر بکلانتری محل با پیام رادیوئی اطلاع‌میدهند که بکمك شتافته بیمار یا مجروح را به بیمارستان منتقل نمایند .

دیشب باپیام هائی که از اداره رادیو به چند کلانتری فرستاده شد چند زائو به زایشگاه و یك بیمار محتاج به معالجه فوری از طریق کلانتریها به بیمارستان منتقل گردیدند .

این برنامه هر شب ادامه دارد و کسانی که محتاج باستمداد فوری می‌شوندمی‌توانند باشماره تلفن ۲۷۰۰۰ اداره رادیواز کمکهای فوری مامورین پلیس استفاده کنند .

---

## پیش‌بینی وضع هوا

## هوای تهران کمی خنك خواهد شد

پیش‌بینی وضع هوای ایران تا ظهر فردا طبق گزارش اداره پیش‌بینی کل هواشناسی بدینقرار است :

هوای تهران کمی ابری که در بعضی ساعات همراه با مقدار بیشتری ابرو در بعدازظهر توام باوزش باد نسبتا شدید در سطح زمین و همچنین کمی خنکتراز روزگذشته پیش‌بینی میشود .

هوای سواحل بحرخزر قسمتی ابری ودر بعضی نقاط تمام ابری همراه بابارندگی های خفیف ،هوای آذربایجان کمی ابری‌و دربعضی‌ساعات‌قسمتی‌ابری توام باباد نسبتا شدید در سطح زمین و رگبار در ارتفاعات،هوای شهرستانهای غربی و خوزستان و سواحل خلیج فارس در روز غبار آلود ، هوای نواحی بلوچستان وخراسان کمی تا قسمتی ابری همراه با گرد و غبار و هوای بقیه نقاط صاف‌توام بالکه‌های ابرپیش‌بینی میشود .

ضمنا هوای نواحی غربی و شمال غربی کمی خنکتر از روز گذشته خواهد شد .

حداکثردرجه حرارت‌هوای‌شهر تهران در روزگذشته ۳۶و حداقل آن ۲۵ درجه‌سانتیگراد‌بالای صفر بوده‌است .

گرمترین نقاطی که ایستگاه هواشناسی دارنددر۲۴ ساعت گذشته‌شهر آبادان باحداکثر۴۵درجه‌و خنکترین نقاط کشور شهرکرمان باحداقل ۱۴درجه سانتیگراد بالای صفر بوده‌است .

---


## آگهی بانك ساختمانی

بانك ساختمانی بساکنین کوی های نارمك و نازی آباد که‌تاکنون نسبت‌به‌پرداخت بدهی های عقب افتاده خود اقدام ننموده‌اند اطلاع‌میدهد ازنظر مساعدت و ارفاق به حسابهداریهای تابعه دستور داده شده از مراجعین هرمبلغ که میتوانند بپردازند باصدور قبض رسیددریافت‌نمایند.

۱ـ۲ آـ۱۵۹۵۴ بانك ساختمانی

## قابل توجه افراد محترم صنف عطار وسقط فروش تهران وتوابع

با مذاکراتی که‌باوزارت محترم دارائی بعمل‌آمده چون در نظر است مالیات افراد صنف عطار وسقط‌فروش از طریق اتحادیه توافق جمعی گردد مقتضی است افراد محترم صنف عطار وسقط‌فروش که‌دارای برك عضویت یاپروانه کسبی میباشندمنتها تاآخر تیرماه جاری باهمراه داشتن برك عضویت و پروانه شهرداری همه روزه ازساعت ۸ الی ۱۲صبح و۴الی۷ بعد از ظهر به‌محل اتحادیه مراجعه و در صورت عدم مراجعه مسئولیت مالیاتی متوجه خودآقایان خواهد بود.

آـ۱۵۹۶۴ رئیس اتحادیه صنف عطاروسقط‌فروش تهران و توابع ـحاج عباسعلی اسلامی

# ازوقوع جرائم

بقیه ازصفحه اول

روزانه مأمورین انتظامی و قضائی گفت از قضات دادگستری تهران خواهش کرده‌ام که‌همیشه‌بامامورین انتظامی کمك و مساعدت نموده در اعمال آنها نظارت قانونی نمایند . زیرا تا جائی که شخصا تجربه‌دارم، براثر ایجاد هماهنگی بین دستگاه قضائی و پلیس امور جاری و حفظ حقوق مردم و بهبود روابط آنان به وضع بهتری امکان پذیر خواهدبود.

**اصلاح زندانیان**

دادستان تهران اضافه کرد : با راهنمائیهای سودمند آقای دکتر هدایتی وزیر دادگستری برای رفاه حال زندانیان‌اقداماتی معمول خواهد شد و عملا انجمن حمایت زندانیان و مامورین زندان در این مسئله حیاتی کوشش خواهند کرد .

چه هدف نهائی از اعمال مجازات اصلاح و تربیت مجرمین است و امیدوارم این نظربنحوه مطلوب‌اجرا شود و باین ترتیب غرض‌نهائی‌قانون گزاری از مجازات و کیفر تامین گردد .

**ملاقات روسای‌دادگاهها بازندانیان**

آقای فلسفی سپس گفت : بزودی از آقایان قضات محاکم جنائی و دادگاههای جنحه دعوت خواهم کرد که از نزدیك متهمین و محکومین خودرا در زندان ملاقات کرده و وضع آنها را مشاهده کنند ! این ملاقات تاکنون بی‌سابقه است وباید توجه داشت که انجام این کار از لحاظ روحی در وضع زندانیان و محکومین موثر خواهد بود .

همچنین برای زندانیانی که از قانون آزادی مشروط استفاده‌میکنند یك دوره آزمایشی در نظرگرفته خواهد شد و برای اطفال زندانی‌نیز برنامه های حرفه‌ای تنظیم خواهد گردید .

**نواحی دوسره میشود**

دادستان تهران به خبرنگار ما گفت : برای آنکه تسریع‌بیشتری در انجام امور نواحی دادسرا بعمل آید از قضات نواحی‌دادسرای‌تهران خواسته‌ام تا اوقات بعداز ظهر خود را نیز مشغول کار باشند و بزودی ضمن تغییرات کلی‌در کادردادسرای تهران ونواحی هشت‌گانه کادر قضائی نواحی دادسرا تقویت خواهد شد و ممکن است در نواحی پرکار دادسرای تهران چند شعبه بازپرسی دائر شود .

**کیفیت جرائم**

دادستان تهران در خاتمه‌مصاحبه خود افزود : بمنظور پیش گیری‌از وقوع جرائم و کاهش آن بزودی‌در دادسرای تهران شعبه آمارتاسیس خواهد شد که بطور دقیق نوع و کیفیت‌وکمیت‌ومکان‌وزمان‌جرائم‌رادر هر روز تعیین کند و سپس نتایج حاصله از این آمار در اختیار متخصصین آمار و علوم روانشناسی واساتید حقوق قرار بگیرد تا برای پیش گیری از وقوع جرائم وکاهش آن تدابیری اتخاذ گردد .

**جلسات تابستانی انجمن دانشوران ایران**

هر هفته روز های پنجشنبه از ساعت ۷ تا۹ بعد از ظهر در باغ دبیرستان جم ( قلهك ) تشکیل می شود .در جلسه این هفته آقای‌احمد اخگر صحبت مینماید ورود آزاد است.


امشب در

**سینماهمای**

هنرپیشه زیبای ایرانی

**نادیا**

باسابقه بیست سال هنرپیشگی درفیلم جالب

**آتشپاره سیرك**

غوغا بپا کرده‌است

آ ـ ۱۵۸۸۸


وزیردربار شاهنشاهی طی‌کنفرانسی برای جوانان گفت:

# ازدواج بادختران خارجی مانع بازگشت دانشجویان بایران میشود

## دانشگاههای داخلی باید توسعه پیداکنندکه احتیاجی باعزام محصلین بخارج نباشد

## رئیس ویکعده ازاستادان دانشگاه پنسیلوانیا برای تاسیس یك‌دانشگاه مدرن در شیراز بایران آمده‌اند

آقای علاء وزیر دربار شاهنشاهی‌در کنفرانس‌رهبران‌جوانان‌که از۲۵ تا ۳۰ تیر ماه در هتل آبعلی تشکیل گردید نطق جالبی پیرامون مسائل مربوط به جوانان ایراد کرد .دراین کنفرانس آقای بهبهانیان مدیر عامل بنیاد پهلوی ، تیمسارسرلشکر محمد دفتری معاون وزارت فرهنك و رئیس سازمان تندرستی جوانان و تربیت‌بدنی‌ایران و جمعی‌ازشخصیت های فرهنگی وورزشی‌حضورداشتند.

**تمایل جوانان**

آقای‌علاءپس‌از ذکرمقدمه‌چنین‌گفت البته همه‌تصدیق‌دارند که جوانان چه نقش مهمی بازی میکنند نه‌تنها در ایران بلکه در تمام دنیا .آتیه دنیا و مملکت خودمان در دست‌این جوانان است خیال‌میکنم که خانمها و آقایان خیلی این مطلب را بخاطر داشته باشند که عمده تربیت‌جوانان اینست که ادب‌داشته‌باشند ، تربیت داشته باشندمتاسفانه‌نه تنهادرایران بلکه در تمام دنیا جوانان یك‌تمایلی دارند به عدم رضایت ، یك تغییری در اوضاع را طالبند ، ناراضیند از آنچه که‌هست ، وخیال میکنند که با تغییر این وضع یك اوضاع خیلی بهتری برای آنها پیش می‌آید .

خیال میکنم راه علاج این مطلب این است که اینهمه جوانان را چرا میفرستیم به خارجه؟ چرابايد پانزده هزار نفر محصل ایرانی در اروپا و امریکا باشند ؟ چرا در خود ایران مراکز علمی بوجود نمی‌آورند که این بچه هادر کشورشان باقی بمانند ، در محیط خانوادگی حه دشان باشند ، دروطن خودشان زیست بکنند ، ودر ارز صرفه جوئی بشود و همین جا در ایران وسائل خوب و صحیح‌تحصیل برا ی‌اینها فراهم بکنید .

**ازدواج بادختران خارجی**

آقای علاء سپس گفت‌خوشبختانه اعلیحضرت همایونی به‌این موضوع اهمیت خاص میدهند .

وامرفرموده‌اند از این‌مراکزبوجود بیاید ویکی ازآنهادرشیراز بوجود خواهد آمد تاجوانان احتیاج‌پیدا نکنند که بروندبه ممالك خارجه به اروپا و امریکا ،جوانان ما میروند آنجا ،از مملکتشان دور میشوند ، بیخبرمیشونداز‌اوضاع کشورخودشان وقتشان را آنطور که باید صرف کسب معلومات نمیکنند ، قدری بیشتر به تفریح میپردازند ، فریفته دختران خارجی میشوند ، وازدواج‌می کنند وهمانجا میمانندو بایراین‌برنمی گردند وچه بساکه تحت‌نفوذتبلیغات معاندین‌ایران‌واقع میشوند . اینها جوانند وزود تحت تاثیر واقع میشوند ، اینهم یك ضرر بزرگی است برای ما .

**دانشگاه جدید شیراز**

در تاسیس دانشگاه شیراز بامر اعلیحضرت همایونی از بنگاه های امریکائی بنگاه راکفلر ، موسسه فوردودانشگاههای‌امریکائی مثل دانشگاه پنسیلوانیا ،دانشگاه ایالتی نیویورك‌استمداد کردیم وبا آنها صحبت کردیم که کمکهای‌فنی‌و راهنمائیهای لازم را بما بکنند .

رئیس‌دانشگاه پنسیلوانیا با یك عده از همراهانشان اکنون اینجا هستند و پیرامون تاسیس یك دانشگاه جدید در شیراز مشغول مطالعه هستند ، این دانشگاه یك هیئت معتمدین واستادان مجرب و آزموده که تمام وقتشان را صرف تدریس در دانشگاه بکنند خواهد داشت . در اروپا و امریکا متداول است که استادان در دانشگاه ها تمام وقت خودشان را مصروف دانشگاه میکنند ولی در اینجا متاسفانه استادان‌دانشگاه تهران ما هزاران کار و مشغولیت دارند ونمی توانند تمام وقت و همشان‌را صرف تدریس و تربیت جوانان بکنند که به دانشگاه میروند . این موضوع‌در شیراز رعایت خواهد شد و اصول تازه ای بکار خواهد رفت تاجوانانی که در آنجا تحصیل میکنند بنحو احسن از اوقاتیکه در دانشگاه صرف مینمایند استفاده کنند .

## مسابقه ورودی دانشکده علوم

مسابقه ورودی دانشکده علوم از روز شنبه پنجم شهریور ماه تاروز یکشنبه ۱۳ شهریور بعمل خواهد آمد .

داوطلبین بایستی بادر دست داشتن مدرك شش ریاضی یا علمی سابق برای رشته های ریاضی و فیزیك وششم طبیعی یا علمی سابق برای رشته های فیزیك، شیمی ،زیست شناسی و زمین شناسی به دانشکده علوم مراجعه نمایند .

مدت امتحان در هر جلسه چهار ساعت تعیین گردیده است وداوطلبین بایستی درآزمایش ورودی درفارسی ۱۰ درزبان خارجه ۸در مواد اختصاصی معدل ۸بدست بیاورند . عده دانشجویان مورد احتیاج در هر رشته از بین دارندگان حد اقل نمرات فوق بترتیب و برحسب معدل نمرات مواد اختصاصی پذیرفته خواهند شد .

## خروج

* آقای دکتر علی اکبربینااستاد دانشگاه به ژنو
* آقای دکتر محمد تقی‌رادپور استاد دانشکده پزشکی به پاریس
* آقای پرفسور جمشید اعلم‌استاد دانشگاه به ژنو
* آقای مرتضی بهبهانی مشاور عالی شرکت سهامی‌شیلات‌بپاریس
* آقای احمد هاشمی مدیرروزنامه اتحاد ملی به اروپا
* آقای فریدون ملك زاده معلم دانشکده علوم به امریکا
* آقای دکتر عباس‌ملکی‌دانشیار دانشکده پزشکی به پاریس
* آقای دکتر زاون هاکوبیان کفیل اداره انتشارات و روابط بین‌المللی هنرهای زیبا به اروپا
* آقای نصیر امامی به شیراز

# تبریکات

**جناب آقای مهندس هوشنك فرخان**

انتصاب شایسته حضرتعالی را بمقام مدیریت شرکت ملی نفت ایران تبریك میگویم . اسداله خیراندیش

**جناب آقای موسوی ماکوئی**

نامزدی جنابعالی بسمت نمایندگی دوره بیستم قانونگذاری موجب کمال خرسندی است توفیق آنجناب رادر انجام خدمات اجتماعی ازخدای متعال مسئلت می‌نمائیم. محمد فرنیا ـ علی رباطی

**جناب آقای اسدالله موسوی ماکوئی**

نامزدی جنابعالی رابرای نمایندگی دوره بیستم مجلس شورایملی صمیمانه تبریك میگوئیم . حسن گلبابائی ـ جعفر گل بابائی

## جناب رهبر عالیقدر حزب ملیون

بدون هیچگونه نظری اقدام کمیته مرکزی در انتخاب کاندیدهای حزب ملیون قدم برجسته ای بود، و قابل تقدیس است محبوبیت رهبر حزب ملیون را در جامعه ازحد فزون ساخت این‌تصمیم‌عادلانه و محققانه مسلم داشت که جنابعالی باوقوف کامل بخواسته‌های ملت‌ایران دراجرای اوامر اعلیحضرت همایونی صادقانه مجاهدت میفرمائید .

**محسن مصدقیان ـ نصرت‌الله پاشاپور ـ حسن کریمی ـ عباس بیاتیان ـ محمد تخوار ـ حسین حلاوت ـ محمد حسن داوری ـ منوچهر داورائی وچندین امضاء دیگر** آ ـ ۱۳۶۱۵

## کاندیدای حزب ملیون

انتشار و انتخاب کاندیدای حزب ملیون برای نمایندگی‌بیستمین دوره قانون گزاری ایران مبشر وقوع تحول بزرگی بود که بمناسبت اوضاع سیاسی جهان‌وایران یکی از اقدامات بسیار بموقع و جالب روز میتواندبشمار آید . این عمل بی‌سابقه و متهورانه حزب ملیون مبین یك پیش بینی دقیق برای جلب اعتمادعامه تلقی میشوداعتقاد عموم‌براین است که فردی خدمتگزار و صادق به شاهنشاه و ملت ایران مانندجناب آقای دکتر اقبال که سلامت نفس و صداقت عمل او غیر قابل انکار است میتوانست علمدار این تحول گردد وبس .

موفقیت معظم‌له را در اجرای منویات شاهنشاه محبوب که جز مصلحت مملکت و منفعت ملت چیز دیگر نیست از خداوندخواستاریم.

سعید توحیدی ـ قربانعلی نجفی ـ ابوالقاسم تهرانی حکیمی ـ کاظمی ـبکری ـعلی محمد باقری ـ رضا جاویدان ـ عبدالحسین‌صادقی‌ـ انوری ـباقر فراهانی و دویست امضاء دیگر آ ـ ۱۳۶۱۵

**بتاریخ بیست‌ونهم تیرماه ۱۳۳۹**

## کمیته مرکزی حزب ملیون ایران

نظر باینکه اعضاء کمیته مرکزی آن حزب بدون توجه‌به تمایلات باطنی وخواسته‌های اهالی ترکمن یکنفر غیر محلی (وغیر ترکمن) را بعنوان نامزد و کاندید دشت گرگان معرفی نموده‌اند بدین جهت‌قاطبه اهالی ترکمن بوسیله تلگراف و تلفن ونامه‌های متعدد از اینجانب مصرا وجداخواسته‌اند بمبارزه انتخاباتی خود بنفع مردم ترکمن ادامه دهم‌واین منظور غائی‌وهدف نهائی مردم شاه‌پرست ترکمن دیگر از طریق آن‌حزب بکلی مسدود ودامنه فعالیت رااز اینجانب سلب نموده لذابرای برآوردو تامین مکنونات و خواسته های‌مردم ترکمن که‌عین‌خواسته های‌اعلیحضرت همایون شاهنشاهی است و فرمایشات شاهانه در مورد آزادی انتخابات برای ملت ترکمن حجت است بدین لحاظ استعفای خودرا ازآن‌حزب جهت ادامه مبارزه انتخاباتی بطور منفرد اعلام میدارم.

**رئیس کمیته سابق حزب ملیون بندرشاه ـمحمدشرعی**

**جناب آقای دکتر شمس‌الدین ابوالهدی**

از اینکه حزب ملیون به شخصیت و محبوبیت شما واقف بوده‌برای دور ۰بیستم شما را ازلنگرود کاندیدا نموده است موجب نهایت خوشوقتی است اهالی لنگرود وحومه که بروحیه و اخلاق وکاردانی شما آشنائی دارند امیدوارند که در سایه آزادی انتخابات توفیق حاصل‌نمائیدوبادادن رای بشما دین‌خودرا بوطن ادا نمایند. سهراب اسمعیل‌زاده

**اظهار تشکر و قدردانی**

اینجانب پرویز شفیعی مدیر تعمیرگاه و توقفگاه های ایران‌نوواقع درخیابان رباط کریم عضو اتحادیه صنف اتوشوئی و تعمیرگاههای‌تهران بدینوسیله ازجناب محمدعلی منوئی ریاست محترم اتحادیه صنف‌اتوشوئی وتعمیرگاهها که همیشه اوقات گرانبهای خودرا مصروف کار های‌اتحادیه نموده‌و برای حفظ حقوق اعضای صنف خود نهایت مجاهدت و فداکاری را مینماید نهایت تشکر و سپاسگزاری مینماید. پرویزشفیعی‌مدیر

## آگهی مناقصه

دانشکده افسری ساختمان آموزشی ( کلاسها )خود را واقع در خیابان‌سپه دانشکده افسری رابا شرائط زیر بمناقصه میگذارد.

۱ـ شرکت کنندگان در مناقصه میتوانند از تاریخ شنبه۱ر۵ر۳۹ تاآخر وقت اداری روز ۱۰ر۵ر۳۹ بدانشکده افسری مراجعه و اسناد مناقصه رادر مقابل پرداخت دو هزار ریال دریافت دارند.

۲ـ پیشنهاد دهندگان بایستی پیشنهادات مربوطه را در دو پاکت که‌جمعا دریك پاکت لاکو مهر شده‌و دارای عنوان مناقصه بودو نام پیشنهاد دهنده روی‌آن نوشته شده باشد تاساعت ۱۰ صبح روز۱۱ر۵ر۳۹ در مقابل اخذ رسید تسلیم دایره مهندسی دانشکده افسری نمایند.

۳ـ پاکت الف ـ محتوی کلیه مشخصات و مدارك که همگی‌بامضای پیشنهاد دهنده رسیده باشد و همچنین‌برك رسیدسپرده .

٤ـ پاکت ب ـ محتوی پیشنهاد که‌در آن بطور صریح و روشن‌و بدون‌قیدو شرط میزان تخفیفی‌که پیشنهاد دهنده نسبت به بهای واحد کارقائل شده‌با حروف وعددنوشته وامضاء نموده‌باشد.

۵ـ پیشنهاد دهنده بایستی مبلغ ۲۵۰۰۰۰ ریال تضمین بانکی‌بعنوان سپرده در مناقصه یاوجه نقد تحویل صندوق دارائی شماره ٤ واقع در دانشکده افسری سپرده ورسید آنرا ضمیمه پاکت الف نمایند.

٦ـ پیشنهادات واصله درساعت ۱۱ ر۵ر۳۹ بازوقرائت خواهد شد.

۷ـ ابتدا پاکت الف بازو قرائت میگردد چنانچه پیشنهادی فاقد قبض سپرده و برك فهرست بهاء تکمیل شده‌باشد مردود شناخته‌شده‌و پاکت آن‌باز نخواهد شد.

۸ـ دانشکده افسری دررد یا قبول یك یا کلیه پیشنهادات مختار و مجاز است .

۹ـ پس‌از تعیین برنده مناقصه سپرده شرکت کنندگان باستثنای نفردو م‌مسترد خواهد شد و برنده مناقصه موظف است پس از ابلاغ در ظرف‌یك هفته در دفترخانه اسناد رسمی حاضر و قرارداد مربوطه رامبادله نماید درصورت استنکاف ازعقد قرارداد درمدت مشروحه فوق سپرده او بنفع ارتش ضبط وبه‌نفر دوم ( مشروط بر اینکه مابه‌التفاوت مبلغ پیشنهادی نامبرده بانفر اول ازسپرده تجاوز ننماید ) اخطار خواهد شد که‌جهت عقد قرارداد حاضر شود وچنانچه نفردوم نیز از انعقاد قرارداد خودداری نمودسپرده نامبرده نیزبنفع ارتش ضبط خواهد شدوهیچگونه ادعائی از طرف‌برنده مسموع نوده وترتیب اثر داده‌نخواهد شد.

۱۰ـ در صورتیکه قرارداد بانفر اول برنده منعقد گردید بلافاصله سپرده نفر دوم مسترد خواهدشد.

۱۱ـ هزینه نشر آگهی و حق‌الثبت و سایر عوارض و مالیات‌بعهده برنده مناقصه خواهد بود.

رئیس مهندسی دانشکده افسری ـ سرگرداصلمند

## آگهی مناقصه شماره ۳٦ر۲۱ر٤ر۳۹

اداره سررشته داری ارتش مقدار چهار هزار کیلو مایه خمیر انگلیسی ـ هلندی ـ امریکائی را بمناقصه میگذارد.

۱ـ داوطلبان معامله برای ملاحظه نمونه و مشخصات جنس مورد معامله ودریافت برك شرائط معامله و نمونه قرارداد بدائره خرید اداره سررشته‌داری ارتش واقع در فیشرآباد مراجعه و پیشنهادات خود را دردو پاکت لاکومهر شده یکی محتوی سپرده ودیگری پیشنهاد مربوطه‌تاساعت ۱۳ روز ۱۵ر۵ر۳۹ بدفتر اداره تسلیم ورسیددریافت دارند.

۲ـ کمیسیون مناقصه درساعت ۱۰ صبح روز ۱٦ر۵ر۳۹ تشکیل‌و پیشنهادات واصله رابازو قرائت خواهد نمود.

۳ـ به پیشنهاداتی که برخلاف برك چاپی شرائط معامله تسلیم‌شده باشد مطلقا ترتیب‌اثر داده نمیشود.

**از طرف رئیس اداره سررشته‌داری ارتش سرهنك‌فضل‌الهی**

**مجلس یاد بود**

**خانواده های زاینده رود ـ اعتمادی ـ رضوی زاده ـ رضوان ـمنتشی ـنصیری ـ حشمت ـغفاری**

باطلاع دوستان و آشنایان میرساند بمناسبت چهلمین روز در گذشت مرحوم محمد زاینده رود فردا ساعت ۵الی ۷ بعد از ظهر مجلس‌یاد بودی‌درسر مزار آنمرحوم درامامزاده عبداله بر گزار خواهد شد آ ـ ۱٦۰۰٤

## آگهی های تسلیت

مصیبت جانگداز وارده را بکلیه خاندان جلیل فتحی و خلوتی بخصوص آقایان زین‌العابدین فتحی ـ محمد فتحی ـ منصور فتحی ـدکتر حسن خلوتی ـ آقای احمد شافع‌ـ خانم مخصوص شافع ـخانم لطیفه ملك محمدی تسلیت میگوئیم

**فرخنده دولتشاهی ـ هوشمند مهر آسا ـفرانك مهرآسا**

مصیبت وارده را بخانواده محترم حکمتی تسلیت عرض کرده خود را صمیمانه شریك غم آنها میدانیم

**شوکت ـعصمت ـداود ـ نادر ـافشارنادری**

**استادعزیز خانم مهری حکمتی**

خود را صمیمانه در این غم سهیم میدانیم

**فروزنده دری ـ درخشنده دری**

در گذشت شادروان صادق سرمد را بدوست و همکار گرامی آقای عباس موحد و باز ماندگان‌آنمرحوم تسلیت عرض می نمائیم .

**رزمهر ـوزیری ـ سپهری ـوکیل مظفری ـفتحعلی صبا ـسروش بدـگل افرا ـحکیمی ـهاشمیان ـفتاحی ـ استوان ـ شهاب‌الدین ـ معقول ـنیك بین**

با نهایت تاسف و ابراز همدردی مصیبت وارده رابه خانواده محترم ضرابی بویژه فرزندان آنمرحوم تسلیت می گوئیم **کیخسرو شاهرخ‌ـ محمدرضاشهیدا**

افسران و درجه داران دانشگاه نظامی مصیبت وارده را به سرکار ستوان ۲ مهندس امیر منصور صفائی تسلیت‌گفته و بقاء عمر آن‌خانواده محترم راازدرگاه‌ایزد تعالی‌خواستارند آ ـ ۱۳٦۹۹ **سرلشگر ازهاری**

مصیبت وارده را بخانواده های محترم حکمتی وخرمشاهی تسلیت عرض مینمایم . **محمد الماسی**

افسران‌ودرجه‌داران‌دژبان‌قرارگاه کل‌درگذشت‌شادروان علی اصغر خلوتی رابخاندان‌خلوتی‌خصوصا‌بسرکارسرهنك سیتاد مرتضی خلوتی تسلیت گفته صبروشکیبائی عموم بازماندگان آن بهشتی روان را از درگاه خداوند متعال مسئلت دارند آ ـ ۱۳٦۹۵ **دژبان قرار گاه کل**

افسران ودرجه داران مرکز خون ارتش مصیبت وارده را به گروهبان یکم امیر قلی آقا جانی تسلیت میگویند آ ـ ۱۳۷۱۵ **هـ ـ سرتیپ‌دکتر س ارفعی**

**جناب آقای مهندس فرهنك مراد**

در نهایت تاسف و تاثر مصیبت وارده را بجنابعالی و خانواده محترم تسلیت میگویم . **مهری قدسی**

**جناب سرهنك حسن خواصی**

مصیبت وارده را به آن حضرت تسلیت عرض نموده بقای عمر بازماندگان را از خداوند متعال مسئلت داریم

**سرهنك سر رشته داری رحمت‌اله پور پزشك ـسروان نیك سرشت** آ ـ ۱۳٦۷۵

**جنابان آقایان هوشنك و فرهنك مراد**

با کمال تاسف مصیبت وارده را بحضورتان تسلیت عرض مینمائیم . **حسن انیسی ـ مرزبان انیسی**

آقایان ضیاءالدین ـکمال‌الدین‌ـجلال‌الدین ـشمس‌الدین‌ـ صدرالدین غیاثی افجهٔ فقدان پدر بزرگوارتان را تسلیت گفته درمصیبت وارده شریك غم‌شمابوده بقای‌عمربازماندگان را از در گاه احدیت خواستارم

**سرهنك سر رشته داری رحمت‌اله پور پزشك**

مصیبت وارده را به خانواده محترم خلوتی ـفتحی ـ اسکوئی ـ مظفری ـ بالاخص سرکار علیه خانم خلوتی وآقای مهندس مصطفی خلوتی ـسرکار سرهنك مرتضی خلوتی‌ـ سرکار سرهنك ابراهیم خلوتی ـ آقای دکتر ابوالحسن خلوتی تسلیت عرض مینماید . **کوچانی ـ حسین بیگی**

**سرکار سروان ناصر امین داور**

افسران و درجه داران دانشکده مهندسی دانشگاه‌نظامی مصیبت وارده را بجنابعالی صمیمانه تسلیت عرض‌مینمایند آ ـ ۱۳٦٤۵ **سرهنك مهندس فهیمی**

## انتصابات

### درراه آهن

آقای مهندس نعمت‌الله صوفی رئیس اداره کل خط و ابنیه راه‌ـ آهن با حفظ سمت و مسئولیت‌فعلی بسمت مهندس عضو هیئت مدیره راه آهن .

آقای مهندس عزالدین شهمنش عضو هیئت مدیره راه آهن‌بسمت مهندس عضو هیئت نظارت‌راه‌آهن

**یکدقیقه سکوت**

ساعت پنج بعد از ظهر دیروز منظریه یکدقیقه سکوت کرد ، این سکوت بخاطر مرگ دوست و رفیق پیشاهنگ آنها بود ، درست درساعت پنج بعد از ظهر با نواختن شیپور ده هزار پیش آهنگ بمدت یکدقیقه سکوت کردند ، در این مدت منظریه غرق در خاموشی بود .

**شرفیابی**

بقرار اطلاع ساعت ده صبح امروز ژنرال اسپرای به پیشگاه ملوکانه شرفیاب خواهد شد .

آقای دکتر بنائی اظهار داشت ژنرال اسپرای مسافرت چندروزه‌ای نیز بشمال خواهد نمود .

## بازدید ژنرال

بقیه ازصفحه اول

بازدید رسمی ژنرال اسپرای از جمبوری پیشاهنگی ایران ساعت سه تاشش بعد از ظهر دیروز انجام گردید دراین بازدید رئیس پیش آهنگی جهان از یك‌یك رسته‌ها ، جوخه ها بازدید رسمی بعمل آورد ، و از نزدیك با پیش آهنگان ایران و جهان آشنا شد ، دراین بازدید آقای دکتر بنائی گزارش کاملی از وضع جمبوری برای‌ژنرال‌اسپرای داد .

ژنرال اسپرای از زحماتی که برای تشکیل جمبوری کشیده‌شدمو همچنین از وضع عمومی جمبوری اظهار تشکر و قدردانی کرد .

**مرك مربی !**

روز جمعه آینده ازمدیران‌جراید و خبرنگاران دعوت رسمی‌بعمل‌آمده است تا از نزدیك از جمبوری پیش آهنگی ایران دیدن نمایند . مدیر جمبوری در مورد حادثه روز گذشته که منجر بمرك هوشنگی‌پیش‌آهنك قریه «زنوز » مرندشده‌است اظهار داشت .

بعداز ظهر روز دوشنبه‌نوبت‌شنای پیشاهنگان استان تهران بوده‌است این پیشاهنگان تا ساعت پنج بعداز ظهر شنا کردند و شنا تعطیل شد بعدازتعطیل‌شنا آقای‌هوشنگی مربی پیشاهنگی زنوز مرند بدون اطلاع مشغول شنامیشود البته چون مربی بوده است بفن شنا کردن واردبوده است ولی آنچه مسلم است بهیچ وجه حق شنا کردن نداشته است زیرا نوبت شنای‌او نبوده و تازه وقت شنا هم گذشته بوده است‌ولی متاسفانه بعلت سنکوپ و یا علل دیگر مشار الیه غرق شده است

**حوادث**

آقای دکتر بنائی اظهار داشت در جمبوری ۱۹٤۷ فرانسه که با شرکت پنج هزار نفر تشکیل‌شده‌بود چهار نفر غرق شدند در جمبوری چهار هزار نفری پاکستان یکنفر غرق شده‌در جمبوری فیلیپین یکنفر غرق شد ، در جمبوری ۱۹۵۲امریکا سه نفر غرق شد بهر حال این‌موارد معمولا اتفاق میافتد

## آگهی مسابقه ورودی دانشکده علوم دانشگاه تهران

۱ـنام نویسی داوطلبان مسابقه ورودی دانشکده علوم از روز شنبه۵ شهریور تایکشنبه ۱۳ شهریور ماه ۱۳۳۹ همه‌روزه باستثنای روزهای تعطیلی ازساعت چهار تا هفت بعداز ظهر بعمل خواهد آمد

۲ـ شرایط نام نویسی :

الف ـ داشتن دیپلم شش ریاضی یا علمی سابق برای رشته های ریاضی وفیزیك

ب ـ داشتن‌دیپلم شش طبیعی یاعلمی سابق برای رشته های فیزیك و شیمی و زیست شناسی وزمین شناسی .

۳ ـ مدارك لازم جهت نام نویسی .

الف ـ عین دیپلم یاجواز قبولی سال جاری

ب ـ دوقطعه عکس ٦×٤

ج ـ یك‌برگ رونوشت شناسنامه

د ـ مبلغ صد و پنجاه ریال حق مسابقه مواد عمومی واختصاصی

٤ ـمواد‌امتحان:

مواد امتحانات مسابقه شامل دو قسمت است

الف‌ـ مواد عمومی که شامل فارسی‌و زبان خارجه است وداوطلبان تمام رشته های باید امتحان مواد فوق را بگذرانند .

ب مواد اختصاصی و ضرایب آن در هر رشته بشرح زیر است :

رشته ریاضی : جبر و مثلثات (۲) ـ حساب وهندسه (۲) ـ هندسه ترسیمی (۱)

رشته فیزیك : جبر ومثلثات (۲) ـ فیزیك (۲)ـ شیمی (۱)

رشته شیمی :جبر و مثلثات (۱) ـ فیزیك (۲)ـ شیمی (۲)

رشته زیست شناسی : جانور شناسی (۲) ـ گیاه شناسی (۲)ـفیزیك (۱) ـ ریاضی (۱)

رشته زمین شناسی : زمین‌شناسی (٤)ـ فیزیك (۱)ـشیمی (۱)ریاضی (۱)

۵ـ تاریخ مسابقه : امتحانات مواد عمومی و اختصاصی هر رشته در جلسه چهار ساعته بشرح زیر بعمل میآیـد .

رشته فیزیك ـ چهار شنبه ۱٦ شهریور ماه ساعت ۸ صبح تاظهر

رشته شیمی ـ پنج شنبه ۱۷ شهریورماه ساعت ۸ صبح تاظهر

رشته ریاضی ـ شنبه ۱۹ شهریور ماه ساعت۸ صبح تاظهر

زیست شناسی ـ یکشنبه ۲۰شهریور ماه‌ساعت ۸ صبح تاظهر

زمین شناسی ـ دوشنبه ۲۱ شهریور ماه‌ساعت ۸ صبح تاظهر

٦ـ شرایط قبولی :

حد اقل نمره قابل قبول درفارسی ۱۰ودر زبان خارجه ۸درمواد اختصاصی معدل ۸میباشد عده دانشجویان مورد احتیاج در هررشته ازبین دارندگان حد اقل های فوق بترتیب برحسب معدل‌نمرات مواد اختصاصی پذیرفته خواهند شد . **معاون دانشکده علوم ـ دکتر وحدتی**

آ ـ ۱۵۸٦۰ ۱ ـ ۲

اطلاعات

### وزیر دادگستری شرفیاب شد

ساعت یازده صبح امروز آقای دکتر هدایتی وزیر دادگستری در کاخ سفیدسعدآباد به پیشگاه شاهنشاه شرفیاب شد و گزارش امور دادگستری را معروض داشت.

## یك فرماندار ورئیس کارگزینی وزارت کشور برکنار شدند

امروز وزارت کشور اعلام کرد که یکی از فرمانداران ولایات را از کار بر کنار کرده است فرماندار مزبور که بدون اجازه بمرکز آمده بود پس‌از تحقیق معلوم شد که رئیس اداره کل کار گزینی بدون اطلاع وزارت کشور نامبرده را بتهران فرا خوانده است. بدستور وزیر کشور هر دو نفر ازکار بر کنار شدند و امروز مراتب بکلیه فرمانداریها بخشنامه شد تا مامورین بیش از پیش مقررات اداری رارعایت و متوجه مسئولیتی که در این موقع بعهده آنان است بشوند دستور اکید داده شده است که مامورین وزارت کشور بهیچوجه محل ماموریت خود را ترك ننمایند.

### بازدید ژنرال دادلی از سپاه یك مرکز

دیشب ازطرف تیمسار ارتشبد عبداله هدایت رئیس ستاد بزرك ارتشتاران میهمانی عصرانه‌ای بافتخار ژنرال سردادلی وارد فرمانده کل نیروهای هوائی وزمینی انگلیس در خاور میانه درباشگاه سپاه یکم‌مرکز برپابود که‌درآن جمعی از امراء ارتش ووابسته های نظامی خارجی‌شرکت داشتند. همچنین دیشب از طرف وابسته نظامی سفارت انگلیس در تهران میهمانی شامی بافتخار ژنرال‌دادلی ترتیب داده‌شده بود.

**بازدید از سپاه یك**

صبح امروز ژنرال دادلی باتفاق تیمسار سرلشکر مجیدی فرمانده سپاه مرکزاز واحدهای مختلف سپاه یك‌مرکز دیدن نمود دراین بازدید که‌مدتی بطول انجامید پیشرفتهای سربازان ایرانی مورد توجه فرمانده انگلیسی قرار گرفت. عصر فردا ژنرال دادلی باهواپیما عازم اصفهان خواهد شد و مدت بیست و چهار ساعت در آن شهر اقامت خواهد کرد وی‌از تاسیسات نظامی و آثار باستانی آن‌شهر دیدن مینماید.

ژنرال دادلی روز شنبه تهران را بسوی قبرس ترك خواهدکرد.

### شیئی نورانی در آسمان گرگان

خبرنگار مادر گرگان گزارش میدهد ساعت هفت و نیم بعداز ظهر دیروز شیئی بسیار نورانی بارتفاع زیاد درآسمان شهرستان گرگان پیدا شد و توجه کلیهٔ اهالی را جلب کرد سرعت این شیئی نورانی که‌از شرق گرگان بطرف غرب حرکت میکرد بسیار زیاد بودو بیش از چند دقیقه درآسمان این شهرستان دیده نشد پس ازچند دقیقه این شیئی نورانی در افق ازنظرها ناپدید گردید.

### کاروان ورزشی وزارت فرهنك درحضور والاحضرت

صبح امروز آقای دکتر بنائی مدیر کل امور تربیتی وزارت‌فرهنك بخبرنگار ما اظهار داشت از آنجائیکه روسا و مدیران تربیت بدنی شهرستانها لازم است مطالعه‌ای در ورزش اروپا بنمایند و همچنین در برگزاری بازیهای المپیك نیز حضور داشته باشند لذا بنا به پیشنهاد اداره امور تربیتی و موافقت وزیر فرهنك سی‌نفر از روسای تربیت بدنی و مدیران تربیت بدنی شهرستانها برای مدت دو ماه عازم اروپا خواهندشد این عده از بازیهای المپیك رم نیز دیدن مینمایند.

ساعت ده صبح امروز این عده بحضور والاحضرت شاهپور غلامرضا پذیرفته شدند و مراسم معرفی بعمل آمد روز پنجشنبه نیز این عده به وزیر فرهنك معرفی خواهند شد.

## نرخ سه‌روزه میوه وتره‌بار

خیار دور شهر مرغوب هرصدعدد ۱۰۰ ریال ـ هر عدد ۳۰ر۱ ریال ـ خیار اصفهان هر صد عدد ۶۰ریال ـ هرعدد ۷۵ر ریال ـ خیار همدان هر صد عدد ۹۰ ریال ـ هر عدد ۲۵ر۱ ریال ـ خیار طارم و کوهپایه هر صد عدد ۱۴۰ ریال ـ هر عدد ۲ریال ـ کدو درجه یك هر صد عدد ۱۲۰ ریال ـ هر عدد ۷۵ر۱ ریال ـ کدو درجه دو هر صد عدد ۸۰ ریال ـ هر عدد ۲۵ر۱ ریال بادمجان رسمی هر صد عدد ۸۰ تا۱۰۰ ریال هر عدد۲۵ر۱ تا ۵۰ر۱ ریال ـ بادمجان اصفهانی هر صد عدد ۵۰ ریال ـ هر عدد ۷۵ر۰ ریال بادمجان قلمی مرغوب هر صد عدد ۱۷۰ ریال هر عدد ۲۵ر۲ ریال بادمجان درجه دو هر صد عدد۱۲۰ ریال هر عدد ۵۰ر۱ ریال ـبادمجان رسمی دولابی و مرغوب هر صد عدد ۱۴۰ ریال هر عدد ۲ ریال سیب زمینی اسلامبولی عمده‌فروشی کیلوئی ۹ ریال خرده فروشی‌کیلوئی ۱۲ ریال ـ سیب زمینی امریکائی ورسمی عمده فروشی کیلوئی ۸ ریال ـ خرده فروشی کیلوئی ۱۱ ریال ـ گیلاس سیاه خراسانی اعلاء در میدان کیلوئی ۳۰ ریال خرده فروشی کیلوئی ۳۹ ریال ـ گیلاس صورتی اعلادر میدان کیلوئی ۲۲ ریال ـ خرده فروشی کیلوئی ۲۷ ریال ـ گیلاس اردبیلی در میدان کیلوئی ۱۲ ریال ـ خرده فروشی کیلوئی ۱۵ ریال ـ آلبالو مرغوب در میدان کیلوئی ۱۰ ریال ـخرده فروشی کیلوئی ۱۳ ریال ـ هلو در میدان کیلوئی ۱۶ ریال ـ خرده فروشی کیلوئی ۲۰ ریال ـ شلیل در میدان کیلوئی ۲۲ ریال ـ خرده فروشی کیلوئی ۲۷ ریال ـ هندوانه بابل در میدان هر کیلوئی۲ تا۵۰ر۲ ریال ـ خرده فروشی کیلوئی ۵۰ر۲ تا ۲۵ر۳ ریال ـ هندوانه قرق در میدان کیلوئی ۲ تا (یکمن ۱۳ ریال) خرده فروشی کیلوئی ۵ ریال(یکمن ۱۵ ریال) طالبی تیر اعلا در میدان کیلوئی ۸ ریال ـ خرده فروشی کیلوئی ۵۰ر۱۰ ریال ـ طالبی جره در میدان کیلوئی ۵ ریال ـ خرده فروشی کیلوئی ۷ ریال ـ گرمك تیر اعلا در میدان کیلوئی ۵ ریال خرده فروشی کیلوئی ۷ ریال ـگرمك جره اعلا در میدان کیلوئی ۲ ریال خرده فروشی کیلوئی ۵ریال ـطالبی سمنان در میدان کیلوئی ۵۰ر۴ ریال خرده فروشی کیلوئی ۵۰ر۶ ریال هویج در میدان کیلوئی ۵ ریال ـ خرده فروشی کیلوئی ۷ ریال ـ گوجه یاقوتی درجه یك در میدان کیلوئی ۱۰ ریال ـ خرده فروشی کیلوئی ۱۳ ریال ـ انگور درجه دو درمیدان کیلوئی ۴ ریال ـ خرده فروشی کیلوئی ۶ ریال ـ گوجه فرنگی‌درشت مرغوب درمیدان کیلوئی ۵ ریال خرده فروشی کیلوئی ۲ریال ـگوجه فرنگی درجه دو در میدان کیلوئی ۲ ریال ـ خره فروشی کیلوئی ۳ ریال ـ غوره عسکری در میدان کیلوئی ۶ ریال ـ خرده فروشی کیلوئی ۸ ریال

### استقبال بینظیر جوانان

## ازمسابقه شنای اطلاعات جوانان

### برای نام نویسی فرصت کوتاهی دارید

مسابقات شنای‌اطلاعات جوانان با استقبال بی‌سابقه‌ای روبروشده است.در این‌چند روزه دهها نفر از قهرمانان نیرومند و شناگران مبتدی تهران برای شرکت در این مسابقات نام‌نویسی نموده‌اند.

مسابقات بی‌نظیر شنای اطلاعات جوانان‌به شناگران جوان‌وقهرمانان مافرصتی خواهد دادتا استعداد وارزش خودرابه ثبوت رسانند.

اطلاعات جوانان بهسه تن از نفرات اول دسته‌مبتدی ( تابیست سال ) وبا تجربه جوائزی اهدا خواهد کرد.

مسابقات نهائی در حضور صد ها نفر از علاقمندان وخوانندگان مجله‌در استادیوم امجدیه برگزار خواهد شد و هنرمندان با ارزشی نظیر «روان‌بخش »با افتخار قهرمانان ترانه هائی اجراخواهند نمود.

در شماره آینده مجله اطلاعات جوانان شرکت کنندگان معرفی خواهند گردید و عکس ایشان‌نیز درج خواهدشد.

مسابقات شنای اطلاعات جوانان زیر نظر فدراسیون شنای‌کشور انجام خواهد گرفت.

علاقمندان میتوانند برای نام نویسی بعد از ظهر ها روز های شنبه، دوشنبه و چهارشنبه بدفتر مجله اطلاعات جوانان و بعداز ظهر روزهای یکشنبه ،سه شنبه وپنج‌شنبه در استادیوم امجدیه به آقای‌نوری مراجعه نمایند. برای نام‌نویسی یك‌قطعه عکس مورد لزوم‌است.

بزودی تاریخ قطعی مسابقات اعلام خواهد شد.

# تاسیس نمایندگی سیاسی دراسرائیل

## فعلا ازطرف دولت ایران مورد بررسی نیست

**● امروز سفیرعربستان سعودی ازطرف دیپلماتهای عرب دراین مورد باوزیر خارجه صحبت کرد**

از طرف برخی از خبرگزاریهای خارجی از تهران اخباری در زمینه امکان تاسیس نمایندگی سیاسی ایران در اسرائیل از تهران مخابره شده‌است.

دیروز آقای دکتراقبال نخست وزیر در جلسه مطبوعاتی خود در پاسخ یکی از خبرنگاران خارجی از این مطلب کاملا اظهار بی اطلاعی کرد.

در تهران محافل مطلع امروز اظهار داشتند که ممکن است در ملاقات امروز سفیر عربستان‌سعودی با وزیر امور خارجه نظر دول عربی راجع بامکان برقراری‌روابط سیاسی بااسرائیل را بدولت ایران اطلاع داده است.

ظهر امروز برخی از محافل‌دولتی در تهران اظهار داشتند که‌برقراری روابط سیاسی بااسرائیل فعلا از نظر دولت ایران موردمطالعه‌نیست.

گزارش خبرگزاری فرانسه‌از تهران که دیشب انتشار یافته باین شرح است :

تهران ـ ۱۹ ژوئیه ـ خبرگزاری فرانسه ـ از منابع مطلع کسب‌اطلاع شده‌است که دولت‌ایران‌جدا درنظر دارد یك میسیون سیاسی دائمی‌در اسرائیل مستقر کند. این امر توسعه روابط اقتصادی بین ایران و اسرائیل رادر سالهای اخیر نشان میدهد و تاسیس یك سرویس‌هوائی بین تل‌اویو و تهران در چند ماه پیش نشانه دیگری از توسعه روابط اقتصادی دو کشور بشمار میرود.

خاطرنشان میشود که ایران پس از تشکیل دولت اسرائیل نیزاین کشور را بطور « دفاکتو » برسمیت شناخت و با اعتراض کشور های عربی مواجه شد. اکنون یك کلنی نیرومند اسرائیل یعنی قریب‌یکصد هزار نفر کلیمی دراین کشورزندگی میکنند.

**نظر دیپلماتهای عرب**

امروز در باره امکان تاسیس سفارت ایران در اسرائیل کسب اطلاع شد که این موضوع فعلا مورد بررسی نمیباشد

یك دیپلمات برجسته عربی‌امروز بخبرنگار ما اظهار داشت کشورهای عربی نمیتوانند باور نمایند که دولت ایران داشتن روابط اقتصادی جزئی را با یك کشور متجاوز و پوشالی به دوستی صد میلیون‌عرب ترجیح دهدزیرا برای اینکارایران باید قبلا این دو عامل یعنی دوستی تاریخی یك‌صد میلیون عرب و تجارت با عده ای‌متشکل‌ازمهاجرین چندین کشور را در کفه ترازو قرار دهد.

یك دیپلمات دیگر عربی‌اظهار داشت روابط ایران بااعراب‌اکنون بسیار صمیمانه است وکشور های عربی هیچگاه از دوستی نسبت به برادران ایرانی‌خودکوتاهی‌نکرده‌اند ومثلا در مواقع تاریخی مانندهنگام ارجاع مسئله ایران بسازمان ملل و یا ملی کردن صنایع نفت‌پشتیبان ایران بوده اند ، از طرف دیگر اسرائیل کشوری است که هیچگاه از تصمیمات سازمان ملل مطابعت ننموده ودر سر فرصت خنجری از پشت به برادران‌مسلمان‌ایرانی‌یعنی اعراب زده است ایران باید این مسائل را قبل از بررسی امکان شناسائی اسرائیل در مد نظربیاورد

در باره عکس العمل اعراب در صورت شناسائی اسرائیل این دیپلمات اظهار داشت شناسائی اسرائیل باعث تجدید نظر کامل در سیاست اعراب نسبت بایران‌خواهد شد زیرا مسئله اسرائیل برای اعراب مسئله مرك یا زندگی است واصولا اعراب نمیتوانند باورنمایند که کشور برادری مانند ایران بتواند بادشمن آنها دوست شود.

اصولا شایعه امکان تاسیس سفارت در اسرائیل در بین‌دیپلمات های عربی نارضایتی زیادی در طی چند روز اخیر بوجود آورده است واکثر سفارت های عربی در تهران گزارشهای کامل در این مورد بمراکز خود مخابره کرده‌اند.

امروز گفته شد که مقامات ایرانی بیکی از سفرای عرب‌اظهار داشته اند که کشور های عربی میتوانند اطمینان داشته باشند که فعلا این مسئله اصولا موردبررسی نیست و نباید باعث ناراحتی کشور های عربی گردد.

### سرپرست جدید بازرسی نخست‌وزیر تعیین شد

چون طبق قانون کاندیداهای انتخابات نمی‌توانند شغل دولتی‌داشته باشند آقای دکتر مصطفی الموتی معاون نخست‌وزیرو سرپرست‌بازرسی نخست وزیری که از طرف حزب ملیون نامزد نمایندگی مجلس از رودبار الموت شده از روزشنبه اول مرداد ماه از پست خود مستعفی شد

از طرف آقای نخست وزیر آقای مرتضی سرمد بجای آقای دکتر الموتی بسمت معاونت نخست وزیر و سرپرست بازرسی نخست وزیری تعیین و از روز اول مرداد مشغول کار گردید.

## وفات امام زین‌العابدین (ع)

**امروز بیست‌و پنجم محرم‌الحرام مصادف با وفات امام چهارم علی‌ابن الحسین حضرت سجادزین‌العابدین‌است وبهمین‌مناسبت‌بازار تهران‌تعطیل بودهمانطور که ازالقاب‌مبارکش‌پیداست‌آنحضرت‌درزهد و تقوی مقتدای زهاد و عباد زمان بشمارمیرفت و گذشته از مقام مقدس امامت در فصاحت وبلاغت بزرگترین بلغا و فصحای عرب بود چنانکه دعای صحیفه سجادیه پس از قرآن کریم و نهج‌البلاغه شیواترین نثر عربی بشمار میرود.**

**ما رحلت آنحضرت رابعموم مسلمین بخصوص شیعیان تسلیت گفته توفیق اهل عبادت و تقوی را در پیروی از مآثر آن امام‌همام خواستاریم.**

### استعفای اعضاء کمیته حزب ملیون شهسوار

بطوریکه خبرنگار ماازشهسوار‌اطلاع میدهد پس‌ازانتشار اسامی کاندیداهای نمایندگی دوره بیستم مجلس شورایملی از طرف کمیته‌مرکزی حزب ملیون در مورد کاندیدای شهسوار اختلافی پیش آمد اعضای کمیته حزب ملیون شهرستان شهسوار جهت رسیدگی باینموضوع جلسه‌ای تشکیل دادند و پس از مذاکرات مفصل چون نسبت بکاندیدای تعیین شده موافقت نداشتند بدینجهت بطور دسته جمعی از عضویت کمیته حزب ملیون استعفا کردند و تلگرافی نیز در همین زمینه به آقای دکتر اقبال مخابره نمودند.

در اینمورد خبرنگار ما باآقای دکتر کاسمی‌دبیر کل حزب ملیون تماس گرفت وی اظهار داشت تاکنون راجع باینموضوع خبری بمن نرسیده است.

بدینوسیله باطلاع خویشاوندان‌و آشنایان میرساند بمناسبت تصادف روز جمعه ۳۱ تیر ماه با شب هفت مرحوم **دکتر لطف‌اله ضرابی** مجلس‌یاد بودی از ساعت ۵ الی ۷ بعد از ظهر در آرامگاه آنمرحوم واقع در امامزاده عبداله منعقد خواهد بود **خانواده‌ضرابی**

**هوالباقی**

بمناسبت وفات دانشمند معظم **آقای سید صادق سرمد** مجلس فاتحه‌ای از ساعت ۵ تا ۷ بعد از ظهرروزشنبه۲۸محرم درمسجدمجد منعقداست انشاءاله‌عموم برادران دینی خاصه علمای اعلام دامت برکاتهم با شرکت خود بازماندگان را متشکر فرمایند. **الاحقر عبداله‌بن مسیح الطهرانی**

با نهایت تاسف فوت مرحوم **صادق سرمد** وکیل پایه یك دادگستری عضو سابق هیئت مدیره کانون وکلاء و رئیس سابق دادگاه انتظامی وکلاء که در این دوره‌هم‌بعضویت کمیسیون ترفیعات وکلاء انتخاب شده بودند باطلاع آقایان قضات و همکاران و بستگان و دوستان آن مرحوم میرساند مجلس ترحیم فقید سعید از ساعت ۵ تا ۷ بعد از ظهر روز شنبه اول مرداد ماه ۳۹ در مسجد مجد منعقد است ـ خواهشمند است با شرکت در این‌مجلس روح آن مرحوم را شاد فرمایند. **رئیس کانون وکلاء دادگستری**

**خانواده های سرمد ـ انیسی ـ موحد ـ سعید ـ قاضی‌نور ـ پور فرخ ـ مدائنی ـ مصطفوی نائینی ـ مرتضوی برازجانی ـ مساوات ـ شهمیری**

در گذشت شادروان **صادق سرمد شاعر ملی** و وکیل پایه یك دادگستری را بدینوسیله باطلاع دوستان و آشنایان میرساند مجلس ترحیم مردانه روز شنبه اول مرداد ماه ۳۹ ساعت ۵ تا ۷بعد از ظهر در مسجد مجد و ختم زنانه روز پنجشنبه سی‌ام در منزل آن‌مرحوم(خیابان امیریه کوی‌میامی) منعقد است.

**جمیله سرمد ـ زهره‌سرمد ـ فرخ سرمد ـ ناهیدسرمد ـ فریدون سرمد ـ فاطمه سرمد ـ ابوالقاسم سرمد ـ مرتضی سرمد ـ سرهنك مصطفی سرمد ـ محمود انیسی ـ حاج ابوالحسن‌موحد ـ صدرالدین موحد ـ عباس‌موحد ـ محسن‌موحد ـ ابوالقاسم سعید ـ احمد قاضی نور ـ اصغر قاضی نور ـ محمد ناصر قاضی نور ـ غلامعلی پور فرخ ـ سید حسین مصطفوی نائینی ـ سید حسن مصطفوی نائینی ـ مهندس مدائنی ـ اسمعیل مرتضوی برازجانی ـ محمد حسن‌مساوات ـ دکتر ابوالقاسم شهمیری**

۱ـ۲ آـ ۱۳۷۳۷

## انعکاس جلسه مطبوعاتی دیروز نخست‌وزیر درخبرگزاریهای خارجی

جریان مذاکرات دیروز آقای دکتر اقبال نخست وزیر با خبر نگاران خارجی در شماره گذشته به نظر خوانندگان رسید. اینك چند گزارش که در این زمینه در دنیا پخش‌شده است :

تهران ـ ۱۹ژوئیه ـ آسوشیتدپرس ـ دکتر اقبال نخست وزیر ایران اظهار داشت که انتخابات‌عمومی ایران طی دو هفته آینده آغاز می گردد.

وی در یك مصاحبه مطبوعاتی گفت اخذ آراء تهران در ۵ روز انجام میگیرد. انتخابات شهرستانها قبل از تهران خواهد بود. زیرا بعلت کثرت جمعیت تهیه مقدمات برای اخذ آراء در تهران مشکل‌تر است.

وی گفت : هرکس میتواند برصندوق آراء نظارت داشته باشد و ازتقلب و تعویض آراء که‌در انتخابات عمومی ادوار گذشته معمول بود جلوگیری کند. او بعنوان مثال انتخابات سال ۱۹۵۱ را در دوران دکتر مصدق بیاد آورد. اقبال گفت خائنین نشانداری مثل کمونیستها و مصدقی ها و همکاران آنها حتی اگر اکثریت هم بدست آوردند نمیتوانند بمجلس وارد شوند.

**گزارش دیگر**

تهران ـ رویتر ـ ۱۹ ژوئیه ـ دکتر منوچهر اقبال امروز اظهار داشت که اخذ آراء برای انتخاب دویست نماینده روز سوم اوت در شهرستانها ودر هشتم اوت در تهران انجام میگیرد.

وی گفت انتخابات آزاد وعادلانه است. درایران سیستم دو حزبی وجود دارد. حزب ملیون برهبری دکتر اقبال اکنون مصدر کار است حزب مردم نیز برهبری اسدالله علم شدیدا فعالیت میکند.

## آگهی‌های تسلیت

**آقای سید علی اصغر قاضی نور**

فوت ناگهانی دائی شما آقای صادق سرمد را که باعث تاسف‌و تالم گردیده بدینوسیله تسلیت عرض نموده بقاء و سلامتی هر دو خانواده محترم را از خداوند خواستاریم

**داوطلبی ـ معنوی ـ شادیا ب ـ صفائی پور ـ جهانگیری ـ علمائی ـ لاجوردی ـ گلکار ـ خوئی ـ شمس آبادی ـ نجف‌زاده**

**جناب آقای مهندس مصطفی خلوتی**

با نهایت تاسف ضایعه اسفناك فوت ابوی گرامتان راتسلیت‌عرض کرده امیدواریم سلامتی‌وبقاء سایر بازماندگان و افراد خاندان محترم مایه تسلی خاطر شما باشد.

**مهندس یوسف قره باغی ـ مهندس سیمون مائده ـ رحمت‌اله طلوعی ـ زین‌الدین فرهمند ـ ابوالقاسم مجیدی ـ غلامحسین مجیدی ـ حسینعلی تناگو** آـ۱۳۷۳۱

**انجمن محلی کوی کارمندان دولت (باغشاه)**

با نهایت تاسف در گذشت شادروان علی‌حیدر برزگر عضو انجمن را بعموم بازماندگان آنمرحوم مخصوصا فرزندان ایشان تسلیت میگوید.

**هیئت عامله انجمن محلی کوی کارمندان‌دولت(باغشاه)**

انجمن محلی کوی کارمندان دولت (باغشاه) با ابراز تاسف فراوان در گذشت شادروان علی اصغر سعیدی (اعتضاد لشگر) افسر باز نشسته شهربانی کل کشور را بعموم بازماندگان آنمرحوم مخصوصا آقای رضا قزوینی‌پور دبیر انجمن تسلیت میگوید.

**هیئت مدیره انجمن محلی کوی کارمندان‌دولت(باغشاه)**

**از لنگرود**

## تهران ـ حزب ملیون

انتخاب آقای دکتر شمس‌الدین ابوالهدای لنگرودی راکه‌ازشخصیت های ممتازو تحصیل کرده ومورد اطمینان وعلاقه خاص قاطبه اهالی ساکن این‌شهرستان است بحزب ملیون ورهبر خردمندآن تبریك عرض‌مینمائیم برگزیدن این قبیل افراد صالح و میهن پرست و شاهدوست‌بنمایندگی مجلس شورایملی موجبات دلگرمی و امیدواری عمومی رابه‌آینده‌درخشان وثمربخش فراهم‌و تامین مینماید.

آـ۱۵۷۶۲ **ابراهیم دهبان و برادران ـ گل محمد بابائی**

### دریافت نشان افتخار

حسب‌الامر ملوکانه سرکار سرهنگ ستاد مجید وحدتی رئیس دائره رکن دوم نیروی زمینی بدریافت یك قطعه نشان درجه دو افتخار نائل گردید.

**گنجینه؟ گنجینه؟**

## آخرین خبرتا ۴ بعدازظهر

## جلسه شورای امنیت ومسئله کنگو

**سازمان ملل متحد ـ ۲۰ژوئیه ـ رویتر ـ شورای امنیت سازمان ملل متحد بامداد فردا (بوقت تهران) برای رسیدگی به تحولات اوضاع کنگو تشکیل جلسه میدهد.**

**انتظار میرود وزیر امور خارجه بلژیك در این جلسه در خواست نماید که فرستادن اسلحه و مهمات به کنگو تحریم شود و در عین حال نسبت‌بروش توهین آمیز شوروی اعتراض کند. داك هامر شولد دبیر کل سازمان‌ملل متحد نیز اقداماتی را که تاکنون برای اعاده نظم در کنگو انجام داده است باطلاع شورا خواهد رسانید نماینده تونس اکنون مشغول تهیه طرح‌قطعنامه‌ای است که در آن از دولت بلژیك در خواست میشود که هر چه زودتر نیروهای خود را از کنگو خارج‌کند. باید دانست که لومومبا نخست وزیر کنگو ، تهدید کرده است که اگر کنگو نیرو های خود را خارج نکند ، از قوای شوروی برای ورود به این کشور دعوت خواهد کرد.**

## ۲۰ نفر درحادثه اتومبیل کشته شدند

**راولپندی ـ ۲۰ ژوئیه ـ رویتر ـ امروز بر اثر بر خورد یك جیپ و یك کامیون ۲۰ نفر کشته شدند. جیپ و کامیون در روی یك پل چوبی تصادف کردند و سپس بداخل دره‌ای پرتاب شدند.**

## اسرار سقوط یو ـ ۲ فاش شد

**لندن ـ ۲۰ ژوئیه ـ آسوشیتد پرس ـ روزنامه ایزوستیا در شماره امروز خود ،جزئیات سرنگون ساختن هواپیمای یو ـ ۲ امریکا را نوشته است. ایزوستیا مینویسد موشك شوروی به قسمت انتهائی هواپیما را نشانه گیری شد و بدینجهت خلبان توانست خود را نجات دهد. چون موشك در ارتفاعات بالای جو به هدف اصابت کرد ، بدینجهت هواپیما آتش نگرفت و قسمت های بزرگی از آن سالم بزمین رسید. زیرا در قسمت های بالای‌جو اکسیژن بسیار کم است و همچنین ابر مانع از حریق هواپیما شد. ایزوستیا مینویسد پس از بر خورد موشك به هواپیما ،پاورز خلبان آن چنان خود را باخت که نتوانست طبق تعلیماتی که باو داده‌شده بود ، بقیه هواپیما رامنفجر سازد و خود را بکشد. او از هواپیما بیرون پرید و چتر نجات خود را در ارتفاع۴۹ هزار پائی باز کرد و سپس بیهوش شد. بعدا گروهی از کشاورزان شوروی پاورز را یافتند و تحویل مقامات نظامی دادند.**

## محاکمه رهبران سابق ترکیه درتبعیدگاه

**آنکارا ـ ۱۹ ژوئیه ـ خبرگزاری فرانسه ـ سخنگوی‌وزارت‌دادگستری ترکیه ،رسما اعلام کرد که‌محاکمه‌شخصیت های رژیم سابق ترکیه‌در «یاسی آدا» یکی از جزایر دورافتاده دریای مرمره ، صورت‌خواهد گرفت.**

## استعفای دولت ایتالیا

**رم ـ ۱۹ ژوئیه ـ خبرگزاری ـ فرانسه ـ جیووانی گرونکی رئیس جمهور ایتالیافردا بعداز ظهرمشورت‌خود را جهت تعیین رئیس دولت جدید، شروع خواهد کرد.**

**حکومت فرناندوتامبرونی درپایان یك جلسه کوتاه هیئت وزرا تصمیم گرفت که استعفا کند.**

## ارجاع بسا. زمان‌کشورهای امریکائی

**سازمان ملل متحد ـ نیویورك ـ ۱۹ ژوئیه ـ رویتر ـ شورای امنیت امروز موافقت کرد که اختلاف کوبا و دولت ایالات متحده را به سازمان کشورهای امریکائی ارجاع کند.**

**شوروی و لهستان نسبت به این پیشنهاد که مورد موافقت ۹ کشور دیگر در شورای امنیت قرار گرفت رای ممتنع دادند.**

## شکنجه یکدختر الجزایری

**پاریس ـ ۱۹ ژوئیه ـ رویتر ـ مقدمات انتقال یك دوشیزه ۲۲ساله مسلمان بنام جمیله به پاریس فراهم میشود. این دختر الجزایری اظهار داشته است که قوای فرانسه او را در زندان الجزایر مورد شکنجه قرار داده‌اند.**

**باید دانست که وی‌متهم بهمکاری با شورشیان میباشد و قرار بود به زودی محاکمه شود. اما از زندان طی نامه‌ای از شکنجه خود بدادستان شکایت کرد. لذا بدستور دادستان کل فرانسه در الجزایر پزشکان او او را به پاریس می‌برند تا ازطرف شکایت کرد .لذا بدستور دادستان او را معاینه کردند. ولی وی مجددا پنج تن از پزشکان معروف فرانسه مورد معاینه قرار گیرد.**

**اما مقامات قضائی نظامی الجزایر وجه الضمان سنگینی از جمیله خواسته‌اند. بهمین سبب درفرانسه نهضتی بحمایت از وی بوجود آمده از جمله فرانسوازساگان نویسنده معروف وبسیاری از جراید چپ از تقاضای دوشیزه مذکور حمایت کرده‌اند. دوشیزه الجزایری چتربازان فرانسوی را متهم ساخته که برای گرفتن اقرار او رامورد شکنجه قرار داده بودند.**

روزنامه یومیه

شوری

ارگان شورایعالی اصناف

محل دفتر ـ میدان بهارستان. تلفن ۳۷۰۶۰

بزودی منتشر میشود ـ۱ـ

**توجه‌کنید گنج اینجاست**

هم‌اکنون یك قطعه زمین ازاراضی کوی **مشیریه** بخرید برای اینکه فقط مدت‌کمی زمینهای ارزان قیمت کوی مشیریه باآب لوله‌کشی وبرق متری ۱۶۰ ریال بنقدواقساط فروخته میشود.

**سازمان کوی مشیریه میدان خراسان پاساژ جواهریان**

۱ـ۲ آـ۱۵۷۶۸

روغن نباتی قو طعم کره دارد