سال سی‌وچهارم ـ شماره ۱۰۰۲۰ | یکشنبه چهارم مهرماه ۱۳۳۸ | تکشماره دوریال ونیم

اطلاعات

۲۰ صفحه

شاهنشاه درمصاحبه مطبوعاتی دیروز فرمودند :

ملت ایران بزرگواری خودرا نشان داد

مملکت ما میل دارد بهترین روابط را با همسایگان خود داشته باشد

اگر روزی دولت شوروی پیشنهادی بما بدهد وما درداخله خود شوروی بتوانیم جنسی بخریم که از جای دیگر بهتر و ارزانتر باشد از این پیشنهاد استقبال خواهیم کرد

برحسب دعوت وزارت دربار شاهنشاهی یازدهمین جلسه شرفیابی ماهانه آقایان مدیران وسردبیران روزنامه ها و مجلات پایتخت و شهرستانها در پیشگاه شاهنشاه درساعت دوازده دیروز در کاخ سفید سعد آباد تشکیل گردید .

در مصاحبه مطبوعاتی‌دیروز هیئت روزنامه نگاران ترك و پاکستانی که میهمان دولت ایران هستندوهمچنین نمایندگان خبرگزاریهای خارجی مقیم تهران نیز شرکت داشتند .

آقای سناتور عباس مسعودی مدیر روزنامه اطلاعات بمناسبت تجدید افتخار این شرفیابی از طرف‌جامعه مطبوعات از مراحم شاهنشاه سپاسگزاری کردند و با اجازه ملوکانه سئوالات آقایان ارباب مطبوعات آغاز گردید .

بقیه درصفحه پانزدهم

از فرمایشات دیروز شاهنشاه :

✱ من‌امیدوارم روزی برسد که‌شاهد ازبین رفتن تمام پیمانهای تدافعی و نظامی باشیم و خلع سلاح عمومی را به‌بینیم.

★ **اگر غریزه بشری‌و غرور جسمانی مردم‌را یك‌طوری باید ارضاء کرد اینکار فقط باید در زمین‌های ورزش صورت‌گیرد .**

✱ نظراصلی اینست که‌در ایران محدودیت مالکیت اراضی عملی‌شودوهر کس‌در زمینی‌زراعت کند .که خودش‌صاحب‌آن باشد

★ **اول انجمن های شهر را بصورت صحیح تاسیس کنید تابعد نوبت انجمن های ایالتی وولایتی برسد.**

✱ احتمال میرود براثر توسعه شهر مجبور شویم ترنهای زیر زمینی و هوائی را مورد استفاده قرار دهیم .

خروشچف ـ آیزنهاور توافق نکرده‌اند

پس‌از دو روز مذاکره هنوز اثری از توافق دوطرف درمسئله آلمان مشهود نیست

آیزنهاور از خروشچف میخواهد تا چینی‌هارا وادار به تعدیل سیاست خود سازد ـ خروشچف درمورد چین دچار اشکال شده است

دیشب و پریشب برای نخستین‌بار درتاریخ، رؤسای دولتهای آمریکا و شوروی شب را در زیر یك‌بام گذراندند ـ دیروز آیزنهاورمیهمان خودرا بدیدار میدان جنك معروف «گتیسبرك» برد و درهمان حال روزنامه‌نگاران آمریکائی و روسی بگرمی مشغول تمرین همزیستی‌مسالمت آمیز بودند .

جریان روز

مسابقات جهانی { لائوس تا برلین

سرمقاله وتفسیرجهان را درصفحه‌دوم مطالعه فرمائید

امروز هزاروهشتصد کشاورز صاحب زمین شدند

شاهنشاه اسناد مالکیت قسمتی‌از املاك سلطنتی‌بجنورد رابکشاورزان اعطافرمودند

امروز گروه دیگری ازکشاورزان املاك سلطنتی اسناد مالکیت خود را ازدست شاهنشاه دریافت‌داشتند و صاحب زمین و آبادی شدند .

ساعت هفت بامداد امروز شاهنشاه با هواپیما عازم بجنورد گردیدند تا اسناد مالکیت یك هزار و هشتصدنفر از زارعین املاك پهلوی را اعطا فرمایند .

شاهنشاه در بجنورد

بطوریکه آقای نجاتی خبرنگار سیار ما در خراسان تلفنی اطلاع‌داد: از ساعت ۸ صبح امروز بتدریج آقایان استاندار ـ نمایندگان مجلس روسای ادارات و معاریف بجنورد در فرودگاه حاضر شدند و در صفوف منظم ایستادند .

ساعت ۹٫۳۰ هواپیمای شاهنشاه در حالیکه دو فروند هواپیمای دیگر آنرا بدرقه میکرد بزمین نشست.

ابتدا آقای دادور استاندار خراسان خیر مقدم عرض نمود وگارد احترام

بقیه درصفحه هفدهم

هیئت دولت درگیلان

نخست‌وزیر سمینار روستائی را افتتاح کرد

برای بهبود وضع کشت توتون بهریك از کشاورزان دربرابر هرهکتار زمین مبلغ ده‌هزارریال وام بدون بهره پرداخت میشود

نخست‌وزیر بسینه یکی‌از نیکوکاران ماسال نشان تقدیر نصب نمود

دو دهستان بدستور نخست‌وزیر تبدیل به‌بخش شد

درشماره‌گذشته اطلاع داده‌شد هیئت دولت که‌برای بازدید وضع شهرستان های‌گیلان به‌صومعه سرا رفته بود مقارن ظهر روز گذشته عازم‌طاهر گوراب ،ماسال شاندرمن و فومن شدند .

اینك گزارش خبرنگاران ما از رشت ،صومعه‌سرا و فومن حاکی‌است که آقای‌نخست‌وزیر واعضای هیئت دولت درمیان استقبال‌عده‌زیادی از

بقیه درصفحه هفدهم

طفل خردسالی بادسته‌گل از هیئت دولت استقبال‌کرد

فردا حق‌التدریس دبیران پرداخت میشود

میزان حق‌التدریس بیك چهارم تقلیل خواهد یافت

امروز دستور پرداخت حق التدریس سه‌ماهه سوم کلیه دبیران تهران ازطرف آقای کوثری مدیر کل فرهنك استان صادر شد.

بموجب این دستور از فرداروسای دبیرستان های تهران برای دریافت حق التدریس دبیران خود میتوانند بفرهنك تهران مراجعه نمایند وجوه مزبور در محل مدارس بمعلمین پرداخت خواهدشد .

یکصد و چهل دبیرستان از حق التدریس استفاده خواهند کرد تعداد دبیران مشمول دریافت حق التدریس درحدود دوهزار نفر میباشند که‌ده هزار ساعت درس داده‌اند .

دبیرانی که در دوره دوم تدریس کرده‌اند یکصد ریال و کسانی که در دوره اول تدریس کرده‌اند هفتاد ریال برای هر ساعت خواهند گرفت .

درضمن بقرار اطلاع باترتیبی که‌امسال‌داده شده‌میزان‌حق‌التدریس‌دبیران‌بیك چهارم تقلیل یافت ودرسال جاری حق التدریس فقط بدبیران علمی پرداخت خواهد شد ودر ضمن طبق سازمان جدید مدارس هشتاد در صد از معلمین مدارس دخترانه از خانمها انتخاب شده‌اند .

تنظیم لایحه «تحکیم روابط خانوادگی»

این لایحه مطابق قانون اساسی ومقررات شرعی تهیه شده وبمنظور رفع‌اختلافات خانوادگی و تسریع در رسیدگی باین اختلافات میباشد

امروز خبرنگا رما کسب اطلاع کرده است که‌در وزارت دادگستری لایحه جدیدی برای روشن کردن روابط خانوادگی تهیه شده و این لایحه که بنام «لایحه تحکیم‌روابط خانوادگی» نامیده میشود درآینده از طرف وزیر دادگستری پس از طرح در هیئت وزیران تقدیم‌مجلس خواهد شد .

یکی از مقامات وزارت دادگستری ضمن تائید تنظیم‌چنین لایحه‌اظهار داشت این لایحه مطابق قانون اساسی ایران و مقررات شرعی تهیه شده و در آن اصول شرعی کاملا مراعات شده است .

همین مقام اضافه کرد در لایحه جدید حقوق جدیدی ببانوان داده نشده است ولی موادی برای‌روشن شدن روابط زن و شوهر درلایحه گنجانیده شده که موجب رفع اغلب اختلافات زناشوئی وتسریع در رسیدگی‌باین اختلافات‌میگردد.

خبرنگار ما کسب اطلاع کرده یکی از موادی که دراین لایحه وجود دارد ماده‌ایست که درباره مخارج زن تعهداتی برعهده‌همسر وی گذاشته شده است .

ضمنا برای رسیدگی بدعاوی ترك انفاق واین قبیل اختلافات نیز مواردی‌درلایحه‌تنظیم شده که‌محاکم حقوقی باسرعت‌بیشتر بتوانندعاوی مربوط باختلاف خانوادگی را رسیدگی نمایند .

درکنفرانس رؤسای بهداری و بهداشت پیشنهاد شد :

باید تمام افراد کشور مجانا بیمه پزشکی و اجتماعی شوند

در چهارمین جلسه کنفرانس روسای بهداری و بهداشت کشور که امروز تشکیل گردید آقای دکتر نوری رئیس اداره بهداری و بهداشت قم پیشنهاد نمود که باید تمام افراد کشور مانند انگلستان مجانا بیمه پزشکی و اجتماعی‌بشوند تا همگی بتوانند از پزشك‌و دارو استفاده نمایند.

این پیشنهاد مورد توجه دومین کنگره روسای بهداری کشور قرار گرفت و مقرر گردید از نظراهمیت این موضوع جزو قطعنامه دومین کنفرانس روسای‌بهداری قرارگیرد.

فارغ‌التحصیلان رتبه اول دانشکده‌ها

بطوریکه ضمن اخبار مربوط به تشریف فرمائی شاهنشاه بدانشگاه بنظر خوانندگان رسید فارغ التحصیلان رشته اول مفتخر بدریافت نشان از دست شاهنشاه گردیدند . اینك اسامی فارغ التحصیلان رتبه اول رشته های مختلف دانشکده های دانشگاه تهران درسال تحصیلی ۳۸-۱۳۳۷

احمد تفضلی دانشجوی رشته ادبیات فارسی دانشکده ادبیات

فریدون نصرتی‌نو دانشجوی رشته زبان انگلیسی دانشکده ادبیات

حمیده موسی زاده توکلیان دانشجوی رشته تاریخ‌و جغرافیا دانشکده ادبیات

بقیه درصفحه هفدهم

اسامی قبول شدگان داوطلبان شغل آموزگاری دربخش‌های ۵ و ٦ فرهنگی

ظهرامروز اسامی قبول شدگان داوطلبان شغل آموزگاری دربخش های ۵و٦ فرهنگی اعلام شد باین ترتیب نتایج امتحانات آموزگاری عموما اعلام گردید. باوجودآنکه قرار بود دویست نفر آموزگار استخدام شود اسامی کسانیکه اعلام‌شده کمتر ازدویست نفر میباشد. امروز گفته شدکه فرهنك استان درصورت لزوم ازذخیره هابتدریج استخدام خواهد کرد.

قبول شدگان باید به بخش های مربوطه مراجعه کنند درغیراینصورت ازوجود سایرین استفاده خواهدشد.

درضمن امروز کسب اطلاع شد که عده‌ای از معلمینی که دربخش ده قبول شده‌اند بعلت موفقیت درمسابقات ورودی دانشگاه ازثبت نام خودداری کرده وازوجود سایرین بجای آنان استفاده شد .

درضمن امروز ازفرهنك استان‌اطلاع دادندکه درصورت احتیاج‌اسامی‌سایر آموزگاران درجرائد اعلام خواهدشد.

بخش ۵ دختران

ملوك دولتی‌ـ فاطمه کبیر ممتاز ـ فروغ مهدوی‌ـ ناهیده نیکو کار ـ

بقیه درصفحه هفدهم

مجلس شورای ملی

مجلس شورای ملی ساعت ده بامداد امروز بریاست آقای عماد تربتی «نایب رئیس» جلسه علنی داشت .

طرح لوایح

بعد از انجام امور مقدماتی‌بلافاصله وصول لایحه مربوط به موسسه اصلاح و تهیه نهال و بذر ازمجلس سنا اعلام و مواد آن قرائت گردید.

باپیشنهاد آقای دکتر دادفر و موافقت آقای حکیمی معاون وزارت کشاورزی ماده سوم لایحه حذف شدوبعدمواد دیگر تا ماده‌پنجم با تذکرات چندتن از آقایان وکلا بتصویب رسید .

ماده ششم لایحه نیز به تقاضای آقای دکتر دادفر وموافقت آقای معاون وزارت کشاورزی‌حذف گردید.

ماده آخر لایحه نیز تصویب شد

در کلیات آخر آقایان عمیدی نوری ، مهندس فروهر مهندس اردبیلی درمورد لزوم کمك‌بکشاورزان و توسعه کشاورزی تذکراتی دادند و به‌تمام لایحه رای گرفتند .

بقیه درصفحه هفدهم

قراردادهای مرزی و ترانزیت ایران و شوروی تاکنون مبادله نشده‌است

فرمایشات دیروز شاهنشاه‌بمدیران مطبوعات مورد توجه محافل سیاسی قرار گرفت و از طرف‌خبرگزاریهای مهم جهان مخابره گردید .

سخنان شاهنشاه در مورد روابط ایران و شوروی و خلع سلاح‌جهانی با اهمیت تلقی گردید و پیرامون آن تفسیر هائی بعمل آمد .

امروز در محافل مطلع گفته میشد که با توجه بفرمایشات شاهنشاه احتمال میرود که در آینده‌نزدیکی روابط ایران و شوروی وارد مرحله تازه ای شده و برای بهبود مناسبات دو کشور اقداماتی بعمل آید .

از جمله گفته میشود که ممکن است در زمینه‌امور اقتصادی‌واستفاده از آبهای مرزی قدمهای جدیدی برداشته شود .

دولتین ایران وشوروی پس از مذاکرات لازم قرار دادی درزمینه رفع اختلافات مرزی و استفاده از آبهای مشترك و قرار داد دیگری درباره ترانزیت بین دو کشورامضا نمودند و تشریفات قانونی قرارداد‌های مزبور بوسیله قوه مقننه دو کشور انجام شد ولی تاکنون‌مبادله نشده بود تامرحله اجرا در آید ، احتمال میرود که بزودی این‌قرارداد ها طی تشریفاتی در تهران مبادله گردد ولی هنوز تاریخ قطعی انجام اینکار معلوم نشده است و امکان دارد که پس از مراجعت آقای‌آرام وزیر امور خارجه از امریکا ، قرار داد های مزبور بین سفیر

بقیه درصفحه هفدهم

تشکیل کمیسیون عفو و بخشودگی

امروز خبرنگار ما کسب‌اطلاع کردکه دیروز اولین جلسه کمیسیون عفو و بخشودگی بریاست آقای دکتر مبشر برای رسیدگی بتقاضا های عفو و بخشودگی زندانیان تشکیل شد و اعضاء کمیسیون بعد ازبررسی تقاضا های‌رسیده‌تصمیماتی دراین باره اتخاذ کردند و جلسه آینده کمیسیون بفردا موکول گردید و احتمال دارد این کمیسیون کار خود را تا بیست و پنجم مهر ماه خاتمه داده و صورتی اززندانیان مشمول عفو و بخشودگی تهیه نماید.

تصمیمات کمیسیون عفوو‌بخشودگی توسط وزیر دادگستری بعرض شاهنشاه میرسد و پس از توضیح بمورد اجرا گذارده خواهد شد.

میخواهندانتظامات‌مسابقات‌کشتی‌جهانی‌تهران‌بیسابقه‌باشد

صبح امروز اطلاعیه‌ای از طرف تیمسار سرلشکر دفتری رئیس سازمان تندرستی جوانان وتربیت بدنی ایران پیرامون برگزاری مسابقات جهانی کشتی ۱۹۵۹ تهران منتشر گردید .

این اطلاعیه در درجهٔ اول متذکر شده است که بلیط افتخاری بهیچوجه چاپ نشود و سپس بهاء بلیط ها و محل فروش این‌بلیط ها و وضعیت ورود و خروج باستادیوم ذکر گردیده است .

بدنبال چاپ این اطلاعیه صبح‌امروز خبرنگار ما باآقای سروان مهدی صادقی رئیس تشریفات و انتظامات مسابقات جهانی کشتی ۱۹۵۹ تهران مصاحبه ای بعمل آورد .

مشارالیه ابتدا متذکر شدبدستور تیمسار سرلشکر دفتری برای‌رفاه مردم که به تماشای این مسابقات مهیج خواهند آمد برنامه انتظامات و تشریفات این مسابقات به نحوی تدوین شده است که در هیچیك از مسابقات وجود نداشته است .

آقای سرهنك معروفخانی رئیس فدراسیون و دیگر اعضای این فدراسیون از ماه ها قبل کوشش نموده‌اند تا از هر نظر برگزاری این مسابقات در ایران بی سابقه باشد .

وی افزود که من و همکار نزدیکم آقای سرگرد مهندس علمدار که مسئولیت انتظامات را به عهده‌داریم در اینمورد نهایت کوشش خودرا خواهیم کرد .

درهای ورودی

رئیس تشریفات و انتظامات اظهار داشت برای رفاه مردم و جلوگیری از ازدحام دارندگان بلیط بایستی

بقیه درصفحه ۱۸

آئین‌نامه‌جدید پرداخت کمك هزینه‌معالجه کارمندان وزارت فرهنك

امروز آئین نامه پرداخت کمك هزینه معالجه و جبران زیان مالی کارمندان وزارت فرهنك منتشر شد .

بموجب این آئین نامه فرهنگیانی که مبتلا به‌بیماری خاص بوده و کمك شرکت سهامی بیمه ایران برای معالجه آنان کفایت نکند از مزایای این‌آئین‌نامه استفاده‌خواهند کرد . گواهی عدم کفایت کمك شرکت بیمه و میزان احتیاج کمك وزارت فرهنك در تهران بعهده اداره بیمه کارمندان دولت ودر شهرستان ها باشعبات شرکت است .

پرداخت حق العلاج به‌فرهنگیان یاخانواده آنان باتوجه بعوامل سابقه خدمت تعداد عائله ونوع بیماری بمیزان درهر ماه بماخذ یك دوازدهم سالیانه مندرج دربودجه قانونی پرداخت خواهدشد .

بیك کارمند اعم از اداری یاآموزشی یاخدمتگزار جزء وعائله تحت تکفل آنان در سال بیش از یك‌نوبت حق العلاج پرداخت نخواهد شد مگر بانظر شورای پزشکی شرکت سهامی بیمه ایران وبهداری آموزشگاه های کل کشور .

فرهنگیان موقعی می‌توانند از اعتبار حق‌العلاج استفاده کنند که بیماری خود یا خانواده شان رادرحین بیماری درتهران بادارات رفاه معلم یابهداری آموزشگاه ها ودر شهرستان ها بادارات فرهنك یا پزشکان فرهنك یابهداری اطلاع دهند. البته عوارض و حوادث‌ناگهانی مشمول این ماده نمی باشد .

حد اکثر کمك هزینه معالجه برای امراضی که در ایران قابل علاج است بیست هزار ریال و برای امراضی که بموجب رای شورای پزشکی شرکت بیمه و بهداری آموزشگاه ها درایران قابل معالجه نمی باشد هزینه ایاب وذهاب برمبلغ مزبور اضافه خواهد شد.

در این شماره

دردبی‌درمان ! ..(ستون‌انتقاد) صفحه ۷

خروشچف ومعمای برلین (ازواتر لیپمن) صفحه ۸

هدف های سیاست خارجی امریکا صفحه ۸

آیانویسندگان بکره‌ماه‌میروند صفحه ۹

زنان الهام بخش‌معماران‌هستند صفحه ۹

استقبال ازیك نقاش ایرانی درامریکا صفحه۹

اخبار انجمن‌های محلی تهران صفحه ۱۱

دوره جدید شورایعالی کار چگونه تشکیل شدصفحه۱۱

تادوماه دیگر مشکل تلفن حل‌میشود صفحه۱۱

نجات قاچاقچیان عراقی از میان امواج دریا صفحه۱۲

انفجار دنیامیت‌بنادر جنوب رامیلرزاند صفحه ۱۲

پیشنهادات خروشچف ازنظر نماینده ایران در سازمان‌ملل متفق صفحه۱۲

تغییرات صفحات داخلی

از امروز بعلل فنی‌تغییراتی‌درصفحات داخلی روزنامه داده شده وجای بعضی از مطالب بشرح‌زیر تغییر پیدا کرده است که توجه خوانندگان محترم را به‌آن‌جلب می‌نمائیم .

صفحات ۳و۴و۵ اخبار خارجه

صفحه ٦ اطلاعات اقتصادی

صفحه ۷ انتقاد ـ نامه‌ها ـ ازاینجاوآنجا ـ جدول

صفحه ۸ مقالات وگزارشهای خارجی

صفحه ۹ عبور از پنج قاره ـ پاورقی سوگند

صفحه ۱۰ نیازمندیها

صفحه ۱۳ پاورقی‌سیزدهمین نفر ـ گزارش خبرنگاران ما از خارجه

کلیه سهام بانك توسعه صنعتی

،تاپایان هفته‌گذشته از طرف خریداری شد،

بارسیدگی هائیکه دیروز وامروز بعمل آمدمعلوم شد که‌نه‌تنها کلیه ۲٤۰ هزارسهم ایرانی‌بانك توسعه صنعتی و معدنی ایران فروش رفته حتی‌شعب بانك تعدادی هم‌اضافه سهم فروخته‌اند. خریداران‌سهام اغلب صاحبان سرمایه‌های کوچك هستند وتعداد سهام آنها از چند عددتجاوز نمیکند.

بااین ترتیب فروش سهام اضافی وباقیمانده بیکی دو سرمایه دار بزرك که‌خرید آنرا تقبل کرده‌بودند منتفی‌شد وبانك ناچار است‌مسئله سهام اضافی راکه فروش رفته است باتقلیل سهام سهامداران بزرك حل کند.

ایجو (زد ـ هاش ـ ب) بلندی بشیه

۳ آ ـ ۲۳۰۱٦

انجمن کتاب و دفتر مجله راهنمای کتاب به خیابان فیشرآباد ـ خیابان دامغان شماره ۱۰ انتقال یافت .

آ ـ ۲۲٦۵۲

دستمال سفره هودسن

باصرفه ـ زیبا

تلفن نماینده انحصاری ۳٦۵۰٤ ـ ۲۰۷٤۳

افتتاح مجدد رستوران

رزیدانس

آشپزخانه تمیز با خوراکهای لذیذ تحت نظر متخصصین خارجی

سرویس منظم و عالی

خیابان‌ویلا ۱۱۸

تلفن ٤٦٤۱٤

۱ـ۸ آ ـ ۲۱۳۹٦

برندگان مسابقه بزرك لاستیك بریجستون

یك دقیقه ۹٦۱۳

نیم دقیقه ٦۰۷٤۸

۱۵ ثانیه ٤۳۸۰۸

بوده و درشماره دیروزمتاسفانه بجای ۹٦۱۳ شماره (۹٦۳) چاپ شده که بدینوسیله تصحیح میشود

دارندگان شماره‌های فوق باید با دردست‌داشتن کارت تا پایان روز۱۷ مهرماه بسازمان فاکوپا خیابان نادری‌کوی‌گوهرشاد شماره ۲٦ مراجعه نمایند .

آ ـ ۲۲٦٦۸

عرض ۹۰ سانت ـ رنگ ثابت

چیت ـ کودری

جهان چیت

جریان روز

مسابقات جهانی

روز هشتم مهر ماه مسابقات کشتی جهانی در تهران شروع خواهد شد و ازهم‌اکنون قهرمانان کشور های شرکت کننده یکی‌پس ازدیگری‌وارد پایتخت میشوند .

در خیابان شاهرضا پرچم کشورهای شرکت‌کننده‌در اهتزازدرآمده است ما از اینکه تهران‌شاهدچنین‌جنبش عظیم ورزشی است بسیار خوشحالیم. کشور ما سالهای دراز از یك نهضت ورزشی صحیح محروم بود .

ورزش هم مانند تحصیل منحصر بیك عده افراد معین بود و بتدریج زورآزمائی و قلدری با ورزش مخلوط شده واصل پرورش و تربیت جسم بکلی از بین رفته‌بود .

خوشبختانه ورزش مفهوم واقعی خود را در کشور ما بدست آورده استو علاقمندی زیادی از طرف همه طبقات نسبت بورزش ابراز میشود . اکنون در هر مسابقه‌ای که در تهران‌صورت میگیرد شور واقبال مردم باندازه‌ای است که حتی مسئولین مربوطه مجبور میشوند در سالن ها ومیدانها را به‌بندند وعده‌زیادی در پشت‌درمیمانند. با این همه هنوز ما بهدف عالی ورزش نرسیده‌ایم وکوشش وتلاش زیادی درپیش داریم .هنوز ورزش برای ما بصورت یك تفنن است . هنوزجوانان وکودکان ما آنطور که شاید وباید بورزش دلبستگی پیدا نکرده‌اند وبا میدانهای ورزش انس نگرفته‌اند .

نهضت ورزشی برای نسل جوان‌ما یکی از واجبات وضروریات درجه‌اول است .در جوانهای ما کمتر روح نشاط وتحرك وفعالیت دیده میشود .

قدرت مقاومت آنها در برابردشواری ها بسیار ناچیز است .

قدرت تصمیم واراده آنها بسیار کم است ویکی از علل مهم پیدایش این معایب همین نبودن یك نهضت ورزشی است .

فعالیت ورزشی جوانها را بدور یکدیگر جمع نموده وآنها را با احساس مسئولیت مشترك و همکاری تربیت مینماید . حس مقاومت و قدرت تصمیم واراده را در آنها تقویت مینماید .

ایجاد یك نهضت ورزشی در کشور ما امر اجتناب ناپذیری است واکنون این‌نهضت در مراحل ابتدائی خود می‌باشد .

در این چند سال که امرورزش بصورت یك مسئله جدی درکشور ما تلقی شده است این پیشرفت محسوس می‌باشد .در سابق نامی‌از ایران وقهرمانان ایران و پرچم ایران در مسابقات جهانی نبود و در بسیاری از المپیاد ها اصلا کشور ما شرکت نداشت وبسیاری از رشته های ورزشی در کشور ما بکلی ناشناخته بود ولی امروز این وضع عوض شده است و در سالهای اخیر پرچم کشور ما در میدانهای جهانی ورزش در اهتزاز در می‌آید وقهرمانان ما پیروزی های درخشانی بچنك آورده‌اند . ولی‌هنوز در بسیاری از رشته های ورزشی ما تازه کاریم واصلا در مسابقات آنها شرکت نمیکنیم واصولا پرداختن بیك یا دورشته ورزشی اگر چه‌منجر به پیروزی مطلق در آنها باشد کافی نیست .

از همه این حرفها گذشته هدف نهضت ورزشی برنده شدن درمسابقات نیست بلکه تربیت جسم وروح نسل جوان استوهدف دستگاه های‌ورزشی باید اصولا نفوذ در دبستانها ودبیرستان ها باشد وگذشته از آن باید ورزش را دردهات کشور برد .اگر منظور پیروزی در مسابقات ورزشی هم‌باشد باز باید قدرت های ناشناخته را در شهر های دور افتاده ودهات پیدا کرد وهمیشه قدرت های تازه نفس وجوان رابرای ورود در میدانهای جهانی‌ورزش آماده نمود .

مسابقات کشتی جهانی که در هشتم مهرماه شروع میشود خود یك‌موقعیت بسیار مناسب‌برای قهرمانان ومسئولین ورزش ماست که بیش از پیش با مسائل و دقایق ورزش کشتی آشنا شوند .

قهرمانان ما در رشته کشتی تاکنون پیروزی‌های درخشانی‌بدست آورده‌اند وپرچم ایران بتوسط آنهادربزرگترین مسابقات جهانی افراشته شده است .

ورزش بالاتر از همه جنبه ها یك وسیله مؤثر برای ایجاد و تقویت حسن تفاهم بین‌المللی است .

میدانهای جهانی ورزش در واقع بزرگترین مرکز جهت نزدیکی افکار وعقاید نسل جوان کشورهاست .

در این میدانها پایه های صلح و تفاهم ودوستی گذاشته میشود و جوانها از همه ملل بدون دخالت کوچکترین مسائلی که در دنیای پرآشوب سیاست مطرح است دور هم جمع میشوند .

در همه اجتماعات ورزشی جوانها از همه کشور ها وبا خصوصیات و رژیم ها وسنن مختلف وسیاسی گرد هم می‌آیند ولی قصد و هدف‌همه‌آنها فقط‌یك چیز استو آن پیروزی و رقابت شرافتمندانه میباشد .

طهران ما در چند روز آینده‌شاهد این تظاهر قابل تقدیر خواهد بود و امیدواریم این اجتماع بزرك ورزشی بنوبه خود قدم موثری برای ایجاد حسن تفاهم ونزدیکی و تقویت دوستی بین ملل جهان باشد .

لائوس تا برلین

خود این موضوع که رهبران امریکا و شوروی فقط دو روز را برای مذاکره اختصاص داده‌اند نشان میدهد که از ملاقات «کمپ دیوید» نباید انتظاری بیش ازیك مقدمه داشت . ولی مقدمه‌ای که‌می تواند بدنبال خود انقلاب واقعی داشته باشد .

نظری به فهرست موضوعات مورد مذاکره بار سنگین رهبران‌امریکا و شوروی را مشخص تر میسازد . آنها باید در ساعات معدود خود تمام مسئله برلین و امنیت اروپا و پیمان صلح و طرق نیل به وحدت آلمان و خلع سلاح را با تمام‌جنبه های آن مطالعه کنند . علاوه بر این موضوعات مهمی از قبیل خاور میانه و لائوس و چین و روابط فرهنگی و تجارتی امریکا و شوروی در دستور مذاکرات قرار دارد.

هر یك از این موضوعات اگربه تفصیل مورد بحث قرار گیردنیازمند روزها و هفته ها است . از اینرو انتظار نتیجه قطعی و معینی را از گفتگو های «کمپ دیوید» نباید داشت .آیزنهاور و خروشچف اگر هم بخواهند نمی توانند از این‌دریای بی پایان جزئیات بگذرند.

اهمیت ملاقات این دو رهبر در این است که اولا توانسته‌اند از سد های غیر قابل عبور بدگمانیهاو حتی دشمنی‌های بین امریکاوشوروی بگذرند و دستهای یکدیگر را بفشرند و از نیات و طرز تفکر یکدیگر بهتر آشنا شوند و ثانیا امکان آنرا بوجود آورند که‌پایه‌ای برای ملاقاتها و مذاکرات ثمربخش آینده بریزند.

ولی کامیابی در این هدف خود مستلزم گذشتهای بزرگی ، خصوصا از جانب خروشچف است. رهبر شوروی میداند که تقاضاهای محالی از غرب دارد و رها کردن برلین چیزی نیست که هیچ رئیس جمهور امریکا قادر به تصور آن باشد. در این صورت اگراوهمچنان بالحن تبلیغاتی سخن بگوید واگر در نهایت امر با مسکوت گذاشتن موضوع برای چند سال دیگر موافقت نکند طبیعی است که شکست مذاکرات ضربه سختی بافکار عمومی جهان وارد خواهد کرد.

همچنین در مسئله خلع سلاح اگر واقعا نخواهد هر قدمی را در این زمینه با قدم مشابهی درزمینه کنترل همراه سازد تمام‌سخنرانی او در سازمان ملل متحد بیهوده خواهد ماند .زیرا باز خوب میداند که خلع سلاح به گفتن و حتی پیمان بستن نیست . هیچ ملتی نمی تواند بدون تضمینات موثر اسلحه خود را برزمین گذارد.

شك نیست که‌نخست وزیرشوروی در برابر متحدین و همکاران وزیر دستان خود در داخل و خارج‌شوروی تعهدات عظیمی دارد و نمی خواهد بهانه بدست مخالفین خود بدهد . ولی اگر در پی حفظ وضع موجود است ـ چنانکه بارهابه سیاسیون غربی اظهار داشته ـ نباید انتظار منافع یك طرفه از مذاکرات خود با ایزنهاور داشته باشد . وضع موجود فقط با حفظ تعادل حفظ میشود و آیزنهاور نیز طبعا نمی تواند انتظار گذشت های یك طرفه بزرگی را از مصاحب خود داشته باشد.

در این مرحله حساس عمده‌آنست که روحیه دوستانه محفوظ بماند و آنچه بدست آمده از میان‌نرود. پس از ملاقات «کمپ دیوید» باز هم موقعیت‌هائی‌خواهد بود .ایزنهاور به دیدار خروشچف خواهد رفت و باز گفتگو میان آنها درخواهد گرفت.

اگر این بار دو طرف با احساس دوستانه از یکدیگر جدا شوند . اگرلحن‌آنهااین امیدراباقی گذاشته باشدکه‌بار دیگر میتوان بیشتر رفت مذاکرات دو روزه گذشته مطلقا شکست نخورده است . دنیا از آیزنهاور و خروشچف انتظار معجزه ندارد . ولی همه کس‌متوقع است که این رشته مست وضعیت امیدواری پاره نشود . و در موارد غیر حساسی از قبیل روابط‌فرهنگی و اقتصادی خود و کشور ذینفع نتایج مثبت و قطعی بدست آید.

زمان تنك نیست و همه وقت‌میتوان به موافقت رسید . عمده آنست‌که روحیه موافقت بوجود آمده واز هر فرصتی برای تقویت آن استفاده شود.

توديع

چون اینجانب غلامحسین‌بهزادی سرهنك باز نشسته شهربانی بعلت کسالت جهت مشاوره طبی عازم اروپا هستم از فامیل محترم و دوستان عزیز که بزیارتشان نائل نشدم پوزش خواسته و خداحافظی مینمایم . بامید دیدار ـ غ . بهزادی

واگذار میشود

محل مناسب بخصوص برای فروشگاه یا آژانس مسافری

در بهترین نقطه خیابان‌تخت جمشید بمساحت هفتاد مترمربع وچهار درب نبش خیابان بعلت مسافرت خارج واگذار میشود طالبین میتوانند همه روزه صبح از ساعت ۸الی ۱۲باتلفن شماره ۴۹۴۸۲ مذاکره نمایند.

نغمه کودك

شماره اول سال‌دوم مجله‌نغمه کودك که حاوی مطالب شیرین برای کودکان کودکستانها و دبستانها میباشد منتشر شد.

بانکها

یك برك سفته سفید بامضای سید محمد جواد تقوی بشماره ۰۰۰۶۵۵ مفقود از درجه اعتبار ساقط است .

دکتر محمد صدری

استاد بیماریهای پوستی وآمیزشی

ازامریکا مراجعت نموده و مانند سابق ازمراجعین محترم پذیرائی می‌نماید

نشانی مطب :چهارراه‌شاه سرکوچهٔ بیمارستان وزیری ساعات پذیرائی: ۵تا۷ونیم بعداز ظهر همه روزه غیر ازایام تعطیل تلفن ۴۷۰۱۰

سرویس غذاخوری ازبهترین چینی ساخت آلمان

Hutschenreuther Selb

LHS

WELTRUF DURCH QUALITÄT

مغازهٔ پیرایش

Silvia

سلسله کتابهای درسی دبیرستانی
سال تحصیلی ۳۹ـ ۱۳۳۸
زیرنظر
کمیسیونهای
بررسی کتب درسی وزارت فرهنگ
شرکت سهامی انتشار کتب درسی

علوم طبیعی و بهداشت

تالیف آقایان : دکتر یداله سحابی ـ دکتر مصطفی فاطمی ـ دکتر عبدالکریم قریب ـ تقی ثابتی اشرف ـ اسمعیل خیامی

برای دورهٔ اول دبیرستانها (در۳جلد)

علوم طبیعی و بهداشت

زیرنظر آقای دکترحسین گل گلاب

تالیف آقایان : دکترمصطفی فاطمی ـ دکتر عبدالکریم قریب ـ تقی ثابتی اشرف ـ اسمعیل خیامی

برای دورهٔ دوم دبیرستان رشته‌های ادبی ـ طبیعی ـ ریاضی (در۸جلد)

از طرف شرکت سهامی انتشارکتب درسی درسراسر کشور توزیع گردید

سلسله کتابهای درسی دبیرستانی
سال تحصیلی ۳۹ـ ۱۳۳۸
زیرنظر
کمیسیونهای
بررسی کتب درسی وزارت فرهنگ
شرکت سهامی انتشار کتب درسی

دوره عربی

برای دوره اول دبیرستانها

تالیف آقایان : استاد محمدحسین فاضل تونی ـ استادجلال‌الدین‌همایی ـ استاد عبدالرحمن فرامرزی ـ دکتر علی اکبر شهابی ـ حسین بحرالعلومی ـ محمد خونساری ـ اسمعیل‌بوذری درتمام‌ایران منتشر گردید

شرکت سهامی انتشار کتب درسی ـ خیابان‌شاه‌آباد

سلسله کتابهای درسی دبیرستانی
سال تحصیلی ۳۹ـ ۱۳۳۸
زیرنظر
کمیسیونهای
بررسی کتب درسی وزارت فرهنگ
شرکت سهامی انتشار کتب درسی

دوره ریاضیات

هندسه ـ حساب ـ جبر ـ مثلثات ـ رسم ـ هیئت

تالیف آقایان : ابوالقاسم قربانی ـ حسن صفاری

دوره‌کامل برای سال اول تاششم دبیرستان وبرای رشته‌های ادبی‌ـ طبیعی ـ ریاضی در۲۹جلد منتشر وبوسیله کتابفروشان درسراسر ایران منتشر گردید

مرکزکل انتشار : شرکت‌سهامی انتشارکتب درسی خیابان شاه‌آباد

سلسله کتابهای درسی دبیرستانی
سال تحصیلی ۳۹ـ ۱۳۳۸
زیرنظر
کمیسیونهای
بررسی کتب درسی وزارت فرهنگ
شرکت سهامی انتشار کتب درسی

دوره تاریخ و جغرافیا

تالیف : آقایان : دکترمحمدحسن گنجی‌ـ حسن مشحون ـ رضا خزائل ـ اسداله موسوی ماکوئی ـ علی اکبر جلائی‌فر ـ مرتضی‌مدنی ـ مصطفی‌عاطفی

برای دورهٔ اول و دوم دبیرستان در۱۴جلد وبرای رشته‌های ادبی ـ طبیعی ـ ریاضی درتمام ایران منتشر گردید

شرکت سهامی انتشار کتب‌درسی ـ خیابان شاه‌آباد

۱ـ۳ آـ۲۱۰۴۲

قابل توجه دبیران محترم ادبیات فارسی

فارسی ودستورزبان وتاریخ ادبیات

باخط بسیار زیبا وکاغذ اعلا

برای سالهای اول ـ دوم ـ سوم ـ چهارم ـ پنجم دبیرستان

مصوب کمیسیون کتب درسی

تالیف آقایان

استاد سعید نفیسی

محمدعلی روحانی ـ دکترمهدی محقق ـ محمدنصراله

منتشر گردید

مرکزفروش ـ کتابفروشی برادران علمی

دبیرستان نوشیروان

برای کلاس اول و همچنین کلاس چهارم (طبیعی ـ ریاضی) دانش آموز می‌پذیرد .نشانی میدان شاه .

آـ۱۷۵۹۳ ۱ـ۳

برحسب وصیت مرحومه **بانو سکینه آقتاج انورالدوله** مراسم هفته‌آنمرحومه برای اهالی قراء وقصبات خرقان در قریه دوزج برپا خواهد شد .

طلعت فرود ـ عصمت مشفق کاظمی آـ۱۷۷۳۱

روز دوشنبه پنجم مهرماه مصادف با «هفتم» شادروان مرحوم **علی‌اکبر افشاری** میباشد مراسمی ازساعت پنج الی شش عصر برسر مزار انمرحوم واقع درامامزاده عبداله برقدار است شرکت عموم سروران ارجمند موجب شادی روح انمرحوم خواهد بود .

آـ۱۷۷۰۵ **خانواده افشار**

خانواده های **حسن طالشی ـ شیخ حسین لنکرانی ـ حاج جبروتی ـ حاج علی بندقلی پور مقدم ـ غیائی ـ فرتاش ـ حاج رستم آگهی ـ دکتر غلامرضا معصومیان ـ خرم ـ حاج حسین لولاور ـ باستان ـ مصطفی نیکزاد ـ حسن لطف ـ خداداد حاج صابر ـ جبرئیل پور ـ گزل زاده ـ حکیم**

بانهایت تاثر وتاسف درگذشت نابهنگام مرحومه مغفوره جنت مکان **بانو فخر الحاجیه طالشی** راباطلاع اقوام ودوستان وآشنایان میرسانند مجلس ترحیم از ساعت ۱۰ الی ۱۲ روزدوشنبه ۵ ماه جاری درمسجد ارك ومجلس‌ترحیم زنانه درهمانروز ازساعت ۴ الی ۶ بعداز ظهر واقع‌درمیدان بهارستان کوچه نظامیه کوی بهزاد منزل طالشی‌برگذار میشود .

آـ۱۷۶۵۵

بعموم‌بازماندگان‌آنمرحومه مصیبت‌وارده راتسلیت میدهیم.

باکمال تاثرفوت مرحومه **بانومنیرمرجان** راباستحضار دوستان وآشنایان میرساند. مجلس ترحیم مردانه روزدو شنبه پنجم مهرماه جاری ازساعت ۱۰تا۱۲ درمسجد مجد وختم زنانه بعداز ظهر همانروز درمنزل شخصی برگزار خواهد شد .

جلیل مرجان ـ سرهنك خلیل مرجان ـ دکتر امیر شیلاتی ـ مهندس یوسفعلی حریری ـ سروان پرویز شیلاتی ـ ناصر شیلاتی ـ مهندس منوچهرمرجان ـ مهندس هوشنك مرجان ـ جعفر حریری ـ دکتر محمد علی حریری ـ سروان خلیل زاهدی ـ اکبر زاهدی ـ غلامرضا زاهدی ـ محمدعلی زاهدی ـ سرهنك امیرجعفر زاده ـ حاجی محمدعلی فائضی

آـ۱۷۶۰۵

بعموم‌بازماندگان‌آنمرحومه مصیبت‌وارده راتسلیت میدهیم.

بقیه آگهیهای ترحیم وتسلیت درصفحه ۱۷

دبستان ملی پسرانه

هاله

مزایای زیر ویژه دبستان ملی پسرانه هاله :

مربیان و معلمین دلسوز ،باتجربه. بهترین سرویس ایاب وذهاب برنامه های تعلیم و تربیتی وسیله تلویزیون ، رادیو فیلم ونمایش ، بوفه مخصوص وسالن نهار خوری تمیز ، تدریس یکی ازسه زبان انگلیسی ، فرانسه وآلمانی . پزشك مخصوص جهت مراقبت در وضع روحی و جسمی اطفال ورزشهای مفید مناسب سن دانش آموزان توام بودن تعلیم باتجربه عمل .

آدرس ـ مقابل بولوار کرج کوی فرهنگ شکروی

آـ۲۲۴۷۸

کتابفروشی اسلامیه

خیابان بوذرجمهری تلفن ۲۱۹۶۶

نمایندهٔ شرکت سهامی پخش کتاب فروشنده ۱۷ رقم کتاب انحصاری پنجم و ششم دبستانی وزارت فرهنگ

۲ـ۳ آـ۲۲۲۸۸

انالله وانا الیه راجعون

خانواده های نخجوان ـ اسمعیلی ـ محبوبیان ـ مینوئی ـ جمالی ـ افشار ـ شیرازی ـ معیری ـ هنر دوست ـ صداقت ـ سعیدی ـ احمدی .

بانهایت تاسف وتاثر درگذشت **بانو زهرا محبوبیان** راباطلاع دوستان وخویشاوندان میرساند. مجلس ترحیم مردانه آنمرحومه روز دوشنبه ۵ر۷ر۳۸ از ساعت ۴ الی ۶ بعداز ظهر درمسجد ارك منعقد وختم زنانه درهمانروز و ساعت درمنزل شخصی واقع درشمیران جاده پهلوی‌خیابان پسیان شمالی چهارراه دوم خیابان جامی منزل شماره ۵ منعقد خواهد بود .

تاج الملوك نخجوان ـ سرگرد اسمعیلی ـ معصومه محبوبیان ـ گوهر محبوبیان ـ محترم محبوبیان ـ نصرت محبوبیان ـ سرکار سرهنك دوم غلامحسین محبوبیان ـ رضا مینوئی ـ رضا جمالی ـ سرهنك‌هوائی احمد جمالی ـ سرهنك جعفر جمالی ـ حاج عبداله افشار ـ رضا افشار ـ عباس افشار ـ ابراهیم افشار ـ علی افشار ـ ایران افشار ـ توران افشار ـ رجبعلی شیرازی ـ محمد معیری ـ مرتضی معیری ـ جعفر هنر دوست ـ علی اصغر صداقت ـ هوشنك سعیدی ـ آقا جلال احمدی

آـ۱۷۶۵۹

بعموم‌بازماندگان‌آنمرحومه مصیبت‌وارده راتسلیت میدهیم.

سپاسگزاری

از اقوام وذوات محترمی که‌در تشییع جنازه و مجلس ختم وهمچنین شب هفت‌پدر بزرگوار مامرحوم امیرخان حقیقت پور صوفی پسر مرحوم **مصباح الملك** در املش گیلان‌شرکت کرده‌اند و آقایان دوستان‌محترمی که‌بوسیله تلگراف ابراز مرحمت نموده‌اند سپاسگزاریم واگر بواسطه تالمات روحی موفق‌به اظهار تشکر حضوری نشده‌ایم طلب معذرت مینمائیم. **حسین حقیقت پورصوفی ـ بهادر حقیقت‌پور صوفی ـ محمد حقیقت پور صوفی** آـ۱۷۳۵

عرض تشکر

از ذوات محترم معظم آقایان علماء اعلام و نمایندگان محترم‌مجلسین واقوام ودوستان و آشنایان و بانوان محترم که در مجالس ترحیم‌مردانه وزنانه مرحومه **بانو سکینه اقتاج (انورالدوله)** شرکت فرموده و یاکتبا وتلگرافا ابراز همدردی فرموده اند صمیمانه ترین تشکرات قلبی خود را تقدیم سعادت و توفیق همه دوستان و سروران گرامی را ازخداوند خواستار چنانچه در عرض تشکر حضوری تاخیری حاصل شود امید عفو داریم .

طلعت فرود ـ عصمت کاظمی ـ یحیی احتشامی ـ فتح‌اله فرود ـ مشفق کاظمی ـ دکتر امیر اصلان افشار ـ فتح‌اله مافی

آیزنهاور و خروشچف درمسئله برلین توافق نکردند

گیتسبورك ـ رئیس‌جمهوری آمریکا و خروشچف‌دیروز پس‌از صرف صبحانه باتفاق مشاورین خود مسائل‌کلی جهانی را مورد بحث قرار دادند . مذاکرات آنها پنج‌ساعت طول کشید و بیشتر سعی داشتند موارد اختلاف را روشن سازند .

ظاهرا هنگام شروع مذاکره‌درباره مسائل اختصاصی مانند مسائل برلن ـ وحدت آلمان ـ خلع‌سلاح‌ـ آزمایش های‌اتمی و استفاده‌مسالمت آمیز از انرژی اتمی از متخصصین این امور دعوت شده تا در مذاکره شرکت نمایند.

مذاکرات صریح

هاگرتی سخنگوی رئیس جمهوری امریکا گفت:این مذاکرات«طولانی، جدی وصمیمانه » بوده است و مسائل برلن و آلمان قسمت‌اساسی آن را تشکیل میداد . البته به‌مسئله خلع سلاح نیز توجه نمودند.

هاگرتی گفت : مذاکرات عصر آنها نیز راجع به مسائل برلن و آلمان خواهد بود و شاید یك‌برنامه جدید را در مورد برلن مطرح نمایند. هاگرتی یادآوری نمود که مذاکرات دو رئیس دولت « صریح» بوده است.

آیزنهاور به خروشچف گفته‌بود که باید حق اشغال برلن برای متفقین را برسمیت بشناسد .پیش از اینکه اعلامیه‌مشترك طرفین امروز منتشر شود نمیتوان دقیقا گفت‌چه نتایجی از این مذاکرات حاصل می شود.

بعد از ناهار نیز دو رئیس دولت سه ربع مذاکره نمودند. آنها صبح مدتی در دره اطراف کامپ داوید قدم زدند ودر حالی که فقط‌مترجمین خود را همراه داشتند دو ساعت‌به مذاکره پرداختند.

توضیح خواسته

بعدا هاگرتی اظهار داشت که دو رهبر شرق و غرب در مورد مسئله خلع سلاح بحث زیادی ننموده‌اند ولی راجع به قطع آزمایش های اتمی مذاکره آنها شروع نشده‌است. مسئله استفاده مسالمت آمیز از انرژی اتمی و روابط فرهنگی دو کشور نیز مورد بحث قرار می گیرد و هنگام شروع مباحثه در این مورد متخصصین روابط‌فرهنگی و امور اتمی دو کشور حاضر می شوند.

ظاهرا رئیس جمهور امریکا از خروشچف پیرامون علل طرح‌مسئله خلع سلاح عمومی و دلایل وی توضیح خواسته خروشچف پاسخ داده است و بقول هاگرتی مذاکرات ایندو اگر از خودشان بپرسند خواهند گفت « خوب» بوده است.

یکی از معاونین وزارت خارجه امریکا « آندریوبردینك » که در کامپ داوید میباشد بعدا گفت : دو رئیس دولت کلیه مسائل مورد بحث خود را بطور خلاصه طرح کرده و بطور مقدماتی مورد مذاکره‌قرار دادند.

گردش میدان جنك

دیروز آیزنهاور و خروشچف با هلیکوپتر به مزرعه آیزنهاوررفتند و بهمین سبب چهل دقیقه مذاکرات آنها قطع شد. پرواز آنها در هوای مه آلودی انجام گرفت . پسر آیزنهاور سرگرد جان ایزنهاور نیز همراه آنها بود . خروشچف در مزرعه با کودکان صحبت کرد. در مزرعه آیزنهاور هوا آفتابی بود و این میدان جنك معروف‌امریکا (گیتسبورك میدان بزرك جنك‌های انفصال امریکا در قرن نوزدهم بوده) منظره کاملا روستائی داشت. اینجا مزرعه‌ای است که پانصد هکتار وسعت دارد و در هر گوشه آن مجسمه ، کتیبه ، یا لوله توپی قرار دارد که یادگار ژنرال یاارتش یا هنك و گردانی است که در آن جنك تاریخی شرکت داشتند. تعداد تلفات این جنك پنجاه هزار تن‌بوده است. مجسمه عظیم لینکلن مظهر دمکراسی امریکا که جمله معروف او « حکومت مردم ، بدست مردم، برای مردم »را زیر آن نوشته‌اند در برابر خروشچف قرار داشت . در سمت دیگر این منطقه مجاورمزرعه رئیس‌جمهوری‌صندوق چوبی کوچکی آویخته که آن هم نشانه دیگری از دمکراسی امریکاست . دراین صندوق هنگام انتخابات ریاست جمهوری اهالی منطقه و روستائیان و خود ایزنهاور رای میریزند.

حضور نیکسون

نیکسون قبل از ظهر باهلیکوپتر به کامپ داوید آمد و در مذاکرات پیش از ناهار دو رئیس دولت‌شرکت نمود.

در کاخ سفید دیروز اعلام شد که متن مذاکرات آیزنهاور ـ خروشچف به اطلاع تمام متفقین امریکا خواهد رسید.

هنگامیکه آیزنهاور و خروشچف پس از ناهار به قدم زدن پرداختند قیافه نخست وزیر شوروی جدی بود.

در گیتسبورك شایع است که خروشچف پس از بازگشت به‌روسیه حمله تازه‌ای را در مورد خلع‌سلاح عمومی آغاز مینماید.

گرچه پیشنهاد خلع سلاح‌عمومی خروشچف اصولا عملی نیست ولی او خواهد توانست در صورت‌مخالفت غرب آنها را به رد پیشنهاد خود و جنك طلبی متهم نماید.

ناظرین امور سیاسی خاطر نشان ساختند این که آیزنهاور ازرفتن به کلیسا منصرف گردید میرساند که مذاکرات دو رهبر در موردبرلن هنوز به نتیجه نرسیده است.

خروشچف درمزرعه ذرت بهمراه «گارست» دوست و میهماندار خود. حالت شوخ چهره ودستهای این دونفر نشانی ازمحیط صمیمانه وشاد آن روز است

خروشچف ازمسکو بپکن میرود

ایزنهاور از خروشچف خواسته است‌که بااستفاده از نفوذ خود چین را وادار به‌تعدیل سیاست خارجی کند

گیتسبرك ـ خبرگزاری فرانسه ـ منابع موثق خاطر نشان ساختند که بطور قطع پرزیدنت آیزنهاور از نیکیتا خروشچف خواهدخواست تا از نفوذ خود نزد رهبران چین کمونیست استفاده کرده و از آنها بخواهد که سیاست خارجی خودرا تعدیل کنند و همچنین آیزنهاور از خروشچف خواسته است تا بکوشد مقامات چین کمونیست پنج نفر از اتباع آمریکا را که از پایان جنك کره هنوز در چین کمونیست زندانی هستند آزاد سازند .

وضع بغرنج خروشچف

نخست وزیر شوروی دو روزپس از بازگشت بمسکو عازم پکن خواهدشد . این مسافرت به‌خروشچف امکان خواهد داد تارهبران چین کمونیست را در جریان مذاکرات خود با پرزیدنت آیزنهاور قرار دهد .

آیزنهاور ضمنا از خروشچف خواسته تاچین کمونیست را وادار کند به حاکمیت «لائوس» احترام بگذارد ولی رئیس جمهور آمریکا هنوز کاملا نمیداند خروشچف تا چه حد پیش رهبران چین کمونیست نفوذ دارد .

ناظرین امور سیاسی معتقدند خروشچف بایزنهاور خاطر نشان خواهد ساخت که روش خصمانه آمریکا در قبال چین کمونیست وضع وی رابغرنج‌ساخته واحتمال دارد مساعی وی رانیز در بعضی مسائل که باید باچین کمونیست حل و فصل شود مواجه با شکست سازد .

افتضاح مالی درانگلستان

لندن ـ مورگان فیلیپس‌دبیرحزب کارگر اعلام نمود که طی نامه‌ای که برای لرد هیلشام رئیس حزب‌محافظه کار نوشته از وی خواسته است تا اظهارات خودرادرمورد شرکت بعضی از رهبران حزب کارگر در یك افتضاح مالی که اخیرا فاش شده پس بگیرد .

فرداپاسخ‌ملیون‌الجزایر اعلام میشود

پاریس‌ـ رویتر ـ پس‌از ده روزمذاکرات مخفیانه درتونس مقامات حکومت الجزایر آزاد اعلام نمودند که روزدوشنبه فردا رسما به پیشنهاد دوگل پاسخ خواهندداد ونظر خود را درمورد طرح رئیس‌جمهوری فرانسه وحق خودمختاری که وی برای الجزایر قائل شده‌است اعلام مینمایند .

در تونس گفته میشود که علی رغم زد و خورد های شدید اخیر که منجر بقتل ۳۵ تن شده پاسخ الجزایر آزاد به طرح دوگل‌معتدل خواهد بود .

فشار بورقیبه

پشتیبانی آمریکا و اغلب کشور های جهان از طرح دوگل وضع خاصی ایجاد نموده است . حبیب بورقیبه رئیس جمهوری تونس نیز ظاهرا به حکومت الجزایر آزاد فشار می آورد که با پاسخ‌معتدل خود راه را برای آتش بس هموار سازند .

سلطان محمد پنجم پادشاه مراکش نیز به سران ملیون الجزایرتوصیه مشابهی نموده است .

نماینده ملیون الجزایر با پادشاه مراکش نکات اصلی پاسخ ملیون را مورد بحث قرار داده‌اند .

پاسخ سازنده

دو تن از وزیران حکومت آزاد فعلا برای شرکت در جشن‌دهمین سال برقراری کمونیسم به چین رفته‌اند و وزیر خارجه این‌حکومت نیز به تونس آمده است .

وی به‌مخبرین گفت پاسخ‌به‌طرح دوگل یك پاسخ « سازنده »خواهد بود. این موضوع نشان میدهد که اظهارات رادیو قاهره راجع به رد کامل طرح دوگل از طرف ملیون درست نیست .

مقامات صلاحیتدار تونس می ـ گویند شورشیان الجزایر باپیشنهاد دوگل مخالفتی ندارند و فقط نظر خودرا در مورد نحوه رجوع‌به‌آراء اهالی الجزایر بیان خواهند نمود.

در خود فرانسه نیز علی رغم عدم رضایت افراطیون دوگل طی‌سفر چهار روزه خود در شمال فرانسه همه جا با استقبال مردم روبروشد و همه از طرح وی که « حق تعیین سرنوشت» را برای اهالی الجزایر شناخته است پشتیبانی نمودند .

انگلیسها پیاپی امتیاز نفت میگیرند

عدن ـ رویتر ـ امروز اعلام شد که شورای عالی فدرال شش امیر نشین عربی مغرب عدن امکان الحاق سلطنت نشین لحج را باین فدراسیون تحت مطالعه قرار دادند .

انتظار می رود اعلامیه مربوط باین موضوع به زودی صادر گردد . فدراسیون مذکور در فوریه سال جاری تشکیل شده است . روزگذشته یك هیئت چهار نفری از امیر نشین «حطیری» وارد «مکلا» پایتخت سلطنت نشین «کویتی» شدند تا قرار داد مربوط باعضای امتیاز نفت را بایك کمپانی انگلیسی امضاء کنند . روز پنجشنبه گذشته «هوراس فیلیپ» دبیر کل تحت الحمایه عدن گفت قرار داد مربوط باین امتیاز بمدت ۵۰ سال خواهد بود ولی دوره مقدماتی آن شش سال می باشد قراردادبراساس۵۰ـ۵۰تنظیم شده‌است

چوئن لای امیدوار است

توکیو ـ یونایتدپرس ـچوئن لای نخست‌وزیر چین کمونیست دیروزگفت که‌موفقیت موشك کیهانی شوروی‌و سفرخروشچف‌بامریکا و پیشنهاد خلع‌سلاح شوروی امیدواریهای‌زیادی برای صلح‌جهانی ببار آورد .

ولی چوئن لای ادعا کرد که‌نیروهای غرب برهبری امریکا ازسیاست‌تجاوز و جنك پیروی میکند سپس افزود که این سیاست غرب رابسوی انزوای بیشتری میکشاند .

وضع خوبست

اظهارات دوستانه چوئن‌لای‌درمورد سفرخروشچف بامریکا درمقابل‌هیئت های احزاب کمونیستی جهان که‌برای شرکت درجشن دهمین سال تاسیس جمهوری کمونیستی چین در پکن‌جمع شده‌اند ایراد شد .

چوئن لای‌گفت تحولات‌اخیر تمام کشورها ومردم صلح دوست راتشویق کرد که‌درمبارزه خودبرای رفع‌بحران بین‌المللی و حفظ صلح جهانی جدیت بیشتری ازخود نشان بدهند .

وی گفت بنابراین وضع فعلی‌جهان برای ادامه ساختمان سوسیالیسم‌در چین بسیارخوب می‌باشد .

تیتو از آیزنهاور دعوت‌کرد

واشنگتن ـ یونایتدپرس ـ منابع مطلع آمریکائی دیروز اعلام‌کردند که پرزیدنت تیتو بی‌سروصدا پیشنهادکرده است که باپرزیدنت آیزنهاور مبادله ملاقات نماید .

مقامات مزبور اضافه کردند که تیتو علاقمند است از پرزیدنت ایزنهاور در بلگراد پذیرائی نماید . تیتو از مسافرت به امریکا بدون اینکه پرزیدنت ایزنهاور مکلف به بازدید ازاو باشد نیز رضایت داد .

مانعی ندارد

درسال ۱۹۵۶ پرزیدنت ایزنهاور از تیتو دعوت‌کرد که به امریکا مسافرت نماید . تیتو دعوت را پذیرفت ولی بعدا به علت مکس العمل بد روزنامه های امریکا قبولی خودرا پس گرفت اکنون مجددا مسافرت تیتو به امریکا از طرف یوگسلاو ها عنوان شده است . این بار مقامات یوگسلاوی از پرزیدنت ایزنهاور دعوت کرده‌اند تااز بلگراد پایتخت کشور مستقل کمونیستی یوگسلاوی دیدن نماید .

مقامات وزارت خارجه امریکا معتقدند که ملاقات ایزنهاور با تیتو اصولا مانعی ندارد ولی باید منافع ومضار این ملاقات بعد از پایان مذاکرات با خروشچف و مبادله ملاقات در پائیز امسال سنجیده شود سپس تصمیم مقتضی اتخاذ گردد .

آمریکا و شوروی همکاری علمی میکنند

واشنگتن ـ آسوشیتد پرس ـ محافل مطلع اظهار داشتند که خروشچف نخست وزیر شوروی پیشنهاد کرده‌است بین دو کشور امریکا و شوروی اطلاعات علمی و غیر نظامی مبادله و دانشمندان‌غیر نظامی طرفین بخاك یکدیگر مسافرت کنند .

این محافل اضافه کردند که بعصوص درموردمبارزه بابیماریهای مختلف و مسائل بهداشتی نخست وزیر شوروی تاکید کرد که‌این مبادلات حتما انجام گیرد چنانچه پیشنهاد خروشچف قبول شودقرار دادی که بین دو کشور در زمینه مبادله دانشمندان و فرهنگیان در سال گذشته انعقاد یافته بودتوسعه پیدا خواهد کرد .

پیشنهاد خروشچف‌هنگامی افشاء شد که دکتر «مارکوف» پزشك خصوصی خروشچف طی نطقی‌تقاضا کرد بخاطر سلامتی مردم جهان بین آمریکا و شوروی همکاری بیشتری در زمینه پزشکی صورت گیرد .

خوشبینی درمسکو

مسکو ـ روزنامه های شوروی و میلیونها نفر از مردم این کشور با نهایت خوشبینی عقیده دارند که مسافرت خروشچف به آمریکا ثابت کرده است که آمریکائیها وروسها اصولا بیدیگر علاقمندند ومی‌توانند در مورد تخفیف تشنجات جهانی با یکدیگر همکاری کنند .

نماینده انحصاری درایران: شرکت نوظهور ـ شاهرضا چهارراه کالج تلفن ۴۲۰۳۲

۱ـ۳ آ ـ ۲۲۰۰۴

قابل توجه دارندگان دندان مصنوعی و دندانپزشکان محترم

خمیر پولی کریپ یا پودر کورگا

برای جلوگیری از لقی و لغزش دندانهای مصنوعی

پولیدنت برای شستن و تمیز کردن دندانهای مصنوعی

پولوریس برای درمان آبسه و کلیه دردهای عفونی دندان

نماینده انحصاری: شرکت پرسا (وارد کننده محصولات دندانپزشکی)

اول نادری پاساژ نوین . تلفن ۴۹۹۲۶

برنامه آینده

سینما نیاگارا

یك فیلم عظیم قهرمانی از چهره‌های درخشان سینما

روسانا پودستا ـ جورج میسترال

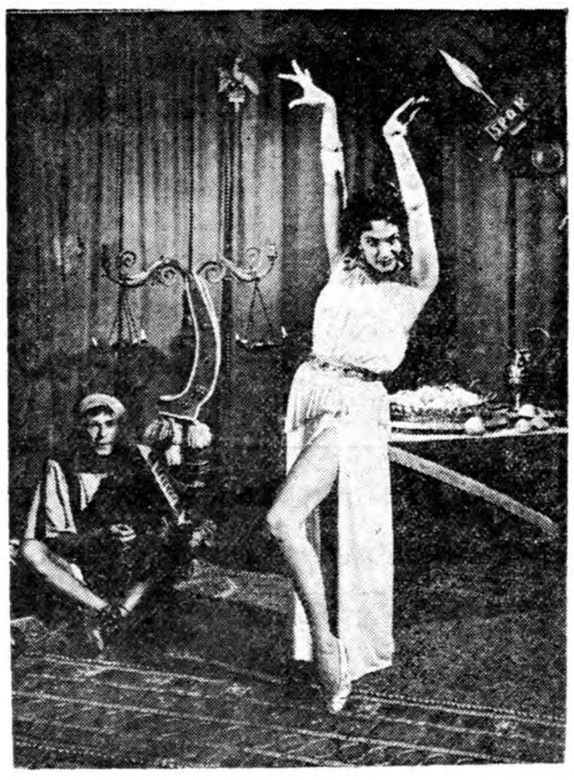

شمشیر و صلیب

برنامه آینده

سینما رکس

دوبله بفارسی درایتالیا ـ سینماسکوپ ـ رنگی

ایوان دوکارلو ـ ماسیمو سالواتوره

آ ـ ۲۲۵۷۸

آیزنهاور وخروشچف زیریك بام

گتیسبرك ـ خبرگزاری فرانسه ـ برای‌اولین‌بار درتاریخ یك رئیس‌دولت شوروی شب را بارئیس جمهور آمریکا در زیریك‌بام گذراند

این حادثه تاریخی شب گذشته در یك خانه ساده که از چوب‌ساخته شده و در کوهستان قرار داردروی داد . در یکی دو ماه قبل نه در شوروی ونه‌در امریکا هیچکس تصور چنین امری‌را نمیکرد.

آغاز دوره تازه

چه کسی در دوره « استالین »در شوروی یا در دوره «مك کارتی» در مریکا .که چندان دور نیست می توانست حتی خواب اینرا ببیند که روزی رهبر کرملین مانند سیاحان سراسر امریکا را زیر پا گذارده و آزادانه از رژیم کمونیسم دفاع کند و رژیم سرمایه داری رامورد انتقاد قرار دهد.

هیچکس جرات نمیکرد حتی تصور کند روزی رهبر کمونیسم بین ـ المللی بخود اجازه دهد در سرزمین امریکا اعلام نماید که‌سوسیالیسم طی یك رقابت مسالمت آمیز با کاپیتالیسم پیروز خواهد شد.

باید قبول کرد برای کسانیکه رئیس دولت شوروی را از بدو ورود بامریکا تا ورود به کامپ داوید تعقیب نمودند تمام اینها نشانه‌آغاز دوره تازه‌ای است.

شاخ ندارد

خروشچف در اولین روز ورود بامریکا طی نطقی گفت : « ملت امریکا مایل بود با چشمهای خود ببیند رئیس دولت شوروی چه نوع آدمی است و اینك می بیند که او شاخ ندارد.

وقتی که خروشچف در کوچه و خیابان به گردش پرداخت و یا شنوندگان‌رادیو تلویزیون‌خروشچف را حین ادای نطق مشاهده کردند دیدند که وی « کاردی بدندان ندارد » وی شخصی است با خصوصیات گوناگون . نرم ،خشن، بیشتر اوقات مودب و با ژستی‌که علامت صمیمیت می باشد . ضمنا میتوان تصور کرد که سفرخروشچف بامریکا تاحدی نظریات وی را نیز تغییر خواهد داد.

رئیس دولت شوروی مشاهده کرد که ملت امریکا پشت سر رئیس جمهور خود صفوف متحدی را تشکیل داده است . خروشچف‌قدرت کار و تکنیك امریکا را دردزمینه های مختلف و قاطعیت این کشور را در دفاع از آزادی و صلح درصورتی که توسل بزور لازم باشد ازنزدیك مشاهده نمود.

تمرین همزیستی مسالمت آمیز

روزنامه‌نویسهای آمریکائی و روسی بسلامتی دوستی و صلح مشروب میخورند ومیان آنها روابط دوستانه‌ای برقرار شده است .

گیتسبرك ـ آسوشیتد پرس ـ در محل مذاکرات خروشچف و آیزنهاور چند فرد عادی روسی و امریکائی یعنی دو روزنامه نویس روسی و شش امریکائی جوان‌عملا همزیستی مسالمت آمیز را تمرین میکنند.

آنها هر یك طبق راه و رسم خود ولی باهم بسر میبرند و باهم بسلامتی و دوستی و صلح مشروب میخورند. میانشان شوخی وروابط دوستانه گرم و احساس همدردی وجود دارد. منتظر کسب اخبار مذاکرات « کامپ داوید » هستند وبه اتفاق در میدان جنك«گیتسبرك» گردش میکنند.

مقایسه بابورودینو

امریکائیها میدان جنك معروف «بورودینو » را که جنك روسها و ناپلئون در ۱۸۱۲ در آن اتفاق‌افتاد و نزدیك مسکو می باشد با این میدان مقایسه می کنند. این دو میدان جنك در دو کشور به پارك‌ملی تبدیل شده است.

ضمنا گاه مخالفت میان آنهابروز میکند و صریحا عقاید مخالف را ابراز میدارند . یکبار روسها به امریکائیها گفتند « شما روحیه ملت روس را نمیشناسید وگرنه آن همه چیز های غیر قابل توجه را به نمایشگاه خوددرمسکو نمیفرستادید بهتر بود بعوض آنها نمونه ماشین های عجیب خود را میفرستادید.

امریکائیها هم گفتند «شمانمیدانید ملت امریکا میخواهد حقایق‌زندگی امروز شما را به‌بیند نه وسایلی را که ملت روس آرزومند است در آینده داشته باشد. »

همسر خروشچف دریك خانه آمریکائی

واشنگتن ـ خبر گزاری فرانسه ـ مادام خروشچف برای اولین بار از یکی از منازل اطراف واشنگتن دیدن کرد .

این منزل متعلق به «جان ارمیتاژ» یکی از اعضای وزارت امور خارجه امریکا است که‌در قسمت امور مربوط به شوروی در وزارت امور خارجه کار می کند .

این خانه که از آجر سفید رنك ساخته شده شش اطاق و دو حمام دارد قیمت آن بین ۲۵ تا ۲۸ هزار دلار است .

«نرولیا» دختر خروشچف که‌در رشته معماری کار می کند سخت تحت تاثیر طرز ساختمان این خانه قرار گرفت که هم زیبا ساخته شده و هم ارزان است .

وقتی مادام خروشچف از اتومبیل پیاده شد همسایگان منزل «جان آرمیتاژ» نیز بدور وی حلقه زده و جهت دیدن همسر نخست وزیر شوروی بسوی خانه وی هجوم آوردند . همسر «جان ارمیتاژ» یك‌نوع شیرینی مخصوص .تهیه دیده بود که مورد توجه خانم خروشچف قرار گرفت همسر خروشچف سهس به کودکان ۵ و ۷ ساله ارمیتاژ هدایائی داد .

خروشچف درمورد خلع‌سلاح جدی‌است

ایوا ـ آسوشیتدپرس ـ «ادلائی استیونسن» میگوید که نیکیتا خروشچف نخست‌وزیر شوروی جدا معتقد است‌که میتوان برای نظارت درامرخلع‌سلاح‌کلی یك‌سیستم بازرسی محرمانه برقرار نمود .

سابقا روسها باهرگونه بازرسی تسلیحات مخالف بودند ولی ظاهرا نظرشان‌درمورد نظارت برتسلیحات تغییر کرده‌است .امریکا پیوسته‌روی مسئله بازرسی تسلیحات پافشاری میکرد وبهمین سبب روسها باهیچ یك ازطرحهای خلع‌سلاح‌موافقت نمی‌نمودند .

خروشچف پس‌از گردش درنقاط مختلف امریکا دریافت که‌تهیه تسلیحات برای اقتصاد امریکا اهمیت حیاتی ندارد و فقط ده‌درصد بمیه اقتصادی این‌کشور را بخود جلب می‌نماید لذا خلع سلاح عمومی‌تاثیری درپیشرفت‌ورونق اقتصادامریکانخواهد داشت .

خبرنگاران روسی راه کار را آموختند

مخبرین جراید روسی مانند خبرنگاران آمریکائی میدوند و روزی ۵۰۰دلار پول تلفن میدهند

گیتسبرك ـ خبرگزاری فرانسه ـ خبرنگاران و عکاسان جرایدشوروی و خبرگزاری تاس کم کم‌ازروش همکاران غربی خود در رساندن اخبار در اسرع وقت پیروی میکنند.

در مدت اقامت خروشچف در آمریکا عکاسان و مخبرین جراید مهم شوروی که متجاوز از چهل نفر میباشند با همکاران غربی‌خود قدم بقدم رئیس دولت شوروی را تعقیب کرده و با انواع وسائل از قبیل تلفن و تلگراف اخبار مربوط به سفرراو رابه‌مسکو اطلاع دادند.

در دو روز اول اقامت خروشچف در آمریکا مخبرین روسی ۲۰۰ هزار کلمه خبر مخابره کردند و روزانه هر یك از آنها تنها ۵۰۰ دلار پول تلفن میدهد .

تنها اختلافی که در کار مخبرین شوروی و همکاران غربی آنهادیده شد این است که آنها ازخروشچف هیچگونه سئوالی نمی کردند ولی همکاران غربی آنها دائم خروشچف را سئوال پیچ میکردند .

قابل‌توجه دبیران فیزیك وشیمی کشور

گروه مؤلفین فیزیك وشیمی (رهنما ـ نوروزیان ـ رضاقلیزاده ـ دکتر حاج سید جوادی ـ رفیع‌زاده ـ بروخیم ـ دکترامین ـ دکتر صفری ـ اردلان کتابهای زیررا بنام :

فیزیك و شیمی نو

درسال تحصیلی جاری درسراسر کشور دردسترس دانش‌آموزان قرارداده‌اند

فیزیك اول ـ شیمی‌اول ـ شیمی‌دوم ـ شیمی سوم

تاکنون منتشرشده‌است

امیداست این‌کتابهاکه باطرز جالب توجه وتابلوهای رنگی تهیه شده مورد استفاده دانش‌آموزان قرارگیرد ورضایت آقایان دبیران محترم فیزیك وشیمی‌کشور را فراهم نماید.

دبیران محترم فیزیك وشیمی سیکل اول برای دریافت این‌کتب بشرکت مراجعه فرمایند.

شاه‌آباد ـ شرکت سهامی انتشار کتب درسی ـ تلفن ۳۶۹۸۰

آ ـ ۲۱۹۵٤ ۱ـ۳

سیلان در آستانه کودتا قرار دارد

نخست‌وزیر جدید سیلان باطفیان کمونیستها ویا کودتای فرماندارکل روبرواست

کلمبو ـ آسوشیتد پرس ـ« ویج یاندا داهایاناك » نخست‌وزیر جدید سیلان ضمن یك نطق رادیوئی‌اعلام کرد که سیاست دولت‌تغییر نخواهد کرد و از مردم خواست که در این ساعات غم‌انگیز با یکدیگرهمکاری و هم آهنگی داشته باشند.

وی گفت « گرچه صحبت کردن بعنوان یك نخست وزیر مسئله‌جالبی است ولی نه امروز که همه ما با اندوه و تاثر عمیقی دست بگریبان هستیم .»

درباره نخست وزیراسبق گفت‌که وی بزرگترین مرد تاریخ چند صد سال اخیر سیلان است و صفات‌نیك او نه تنها در سیلان بلکه درسراسر جهان ورد زبانها است فردابمناسبت درگذشت نخست وزیر در سراسر سیلان تعطیل عمومی است.

نخست وزیر جدید سیلان ۵۷ سال دارد و پنجمین رئیس دولتی است که پس از استقلال سیلان در سال ۱۹٤۷ در این کشور روی کار می‌آید . وی در کابینه «باندرانیك» پست وزارت فرهنك را بعهده داشت و اینك با حفظ سمت نخست وزیری پست‌وزارت امور خارجه را اداره خواهد کرد . بقیه اعضای‌کابینه جدید سیلان همان وزرای سابق هستند.

نخست وزیر جدید در زمان‌سلطه انگلیسها بعنوان معلم مدرسه انجام وظیفه میکرده و یکبار نیز درطول جنك دوم‌جهانی بعلت احتمال‌شرکت وی در مبارزات ضد انگلیسی زندانی شده است .

«داهانایاك»تمایلات ضد کمونیستی دارد ودر کابینه ائتلافی نخست‌وزیر سابق بعنوان یکی از رهبران دست راست شرکت داشت.

ناظرین سیاسی عقیده دارند وی یکی از مدافعین اصلی سیاست«در برابر کارگران‌خشونت‌داشته باش» و «بامارکسیستها مدارا نکن » می باشد . «داهانایاك » چندین بار از کمك های امریکا به سیلان علنا تشکر کرده است.

«باندرانیك » نخست‌وزیر مقتول با اینکه کمونیست نبود ولی باچین کمونیست و شوروی روابط خوبی داشت .تا این‌اواخر وی به‌کمونیست ها میدان میداد اما د رسال جاری « جبهه متحد مردم » از او خواست که در برابر کمونیستها سیاست خشن تری اتخاذ کند و او راوادار کرد که وزیر کشاورزی خود را که از کمونیستهای متعصب بود برکنار سازد.

مرك « باندرانیك » ممکنست به یکباره راه را برای کمونیستها باز کرده‌وبایك جنبش ناگهانی‌حکومت رادردست بگیرند .همچنین‌ممکنست وضعی که پیش آمده منجر بیك اقدام نظامی شدید و انجام کودتا توسط فرماندار کل سیلان گردد. باید دانست که ارتش سیلان‌برخلاف هند و پاکستان یکدستگاه متشکل و موثری نیست. معذالك بعیدنیست همین دستگاه ضعیف بتواند کنترل کشور را در دست بگیرد.

افزایش ذخیره طلای اروپای غربی

واشنگتن ـ خبرگزاری فرانسه ـ صندوق بین‌المللی پول در چهاردهمین گزارش سالانه خود که‌امروز انتشار داده اعلام داشته‌است که جهان آزاد در سال گذشته دراستحکام وضع اقتصادی خود به‌ترقیات مهمی نائل شده است.

دراین گزارش گفته میشود که درسال مالی ۵۹ـ۱۹۵۸ محصولات صنعتی ایالات متحده بسرعت افزایش یافته است ودر سایر کشور های صنعتی نیز آثار پیشرفت های سریعی نمودار شده‌است در سال گذشته ذخیره طلاوارز کشورهای اروپای غربی به‌بیش ازسه میلیارد ویانصدمیلیون افزایش یافته است.

مبارزه‌مشترك آمریکا وشوروی‌علیه‌سرطان

واشنگتن ـ رویتر ـمقامات امریکا وشوروی مشغول مذاکره‌هستند تابرتبادل تجربه‌علمی خود درمورد مبارزه بابیماریهای سرطان ، فلج وامراض قلبی بیفزایند .هنوز قراردادی دراین مورد بسته نشده است ولی مذاکرات ادامه دارد.

هیئت نمایندگی شوروی وارد پکن شد

مسکو ـ رویتر ـامروز هیئت نمایندگی شوروی که برای شرکت دردهمین سال‌جشن تاسیس حکومت چین کمونیست باین کشور مسافرت کرده بودند ،وارد پکن شدند. در فرودگاه چوئن‌لای ومارشال چوته وسایر رهبران چین ازهیئت نمایندگی شوروی استقبال کردند خروشچف پس از بازگشت از امریکا باین هیئت ملحق خواهدشد.

نخست‌وزیر برمه‌گفت :

ناصر افریقا وآسیارابهم پیوند داد

رادیوقاهره ـ پرزیدنت عبدالناصر ساعت نه‌دیشب‌ضیافت شامی بافتخار ژنرال «نه‌ویز» نخست‌وزیر برمه دادکه به یك مسافرت رسمی به قاهره آمده است .

پرزیدنت ناصر سر میز شام‌نطقی ایراد کرد و بژنرال نه‌وین و همراهانش خوش آمد گفت و از ملت برمه و نقش صلحجویانه‌ای‌که دارد و فعالیتی که برای استحکام روابط ملل افریقا بعمل می آورد تمجید کرد.

نظریه واحد

ناصر سپس گفت که ما و شما نسبت بمسائل مهم سیاسی‌نظریه واحدی را داریم . هر دو کشور روزگاری تحت سلطه استعمار بسر بردند و با مبارزه پی‌گیر باستقلال و آزادی رسیده‌اند . حالا پس از آزاد شدن وظائف سنگینی را بر دوش خود احساس میکنیم که توسعه اقتصادی و فرهنگی ورسیدن بپایه کشور های مترقی جزئی از آنها است.

جمال عبدالناصرازمرك نخست‌وزیر سیلان اظهار تاسف نمود. ازملاقات خروشچف با ایزنهاور در واشنگتن اظهار خشنودی کرد و امیدواری خود را برای خاتمه دادن بجنك‌سرد بیان نمود و نتیجه عدم توافق آنها را وخیم معرفی کرد.

نقش عبدالناصر

ژنرال نه‌وین در پاسخ از دعوت او بمصر و اظهارات محبت آمیز ناصر تشکر نمود . ژنرال نه‌وین اشاره بشباهت مراحل گذشته دو کشور نمود و از مبارزات ضد استعماری ملت برمه و اشکالاتی که در راه داشت صحبت کرد و از علاقه خود و ملت برمه به آزادی و استقلال سخن گفت.

نه‌وین گفت : ملل آسیائی و افریقائی از زنجیر های سیاسی استعمار رهائی یافته‌اند و بدیهی است که این ملل آزاد شده در جستجوی پیشرفت و ترقی‌اقتصادی می باشند و این امر جز در سایه صلح میسر نمیباشد. وی سپس از نقش شخص جمال عبدالناصر یاد کرد که چگونه ملل افریقا را به ملل آسیا پیوند داد.

وضع برلن تغییر نکرده است

جیمز هارگرتی اظهار داشت که براثر مذاکرات ایزنهاور و خروشچف در وضع برلن به نسبت هفته گذشته تغییری حاصل شده است .

گزارش های رسیده حاکی است که امروز بامداد ایزنهاور و خروشچف آخرین مرحله مذاکرات خودرا آغاز کردند و مسئله برلن در آن مطرح شده است .

یونایتد پرس گزارش می دهد که از مذاکرات واقعی ایزنهاور و خروشچف بطور کامل در کامپ داوید تا چندین هفته و شاید چندین سال پرده برداشته نخواهد شد . هنگامی که ایزنهاور خروشچف را به امریکا دعوت کرد اعلام داشت که‌مذاکرات آنها جنبه خصوصی دارد و رسمی نیست . لکن مذاکرات آنها تبدیل به یك کنفرانس دو نفره واقعی شده این مذاکرات برای تاریخ آینده جهان دارای اهمیت فراوان است .

سیلان عزاداری میکند

درسراسر کشور پرچمهای سفید بعلامت عزاداری باهتزاز درآمده است همسر نخست‌وزیر مقتول گفت «شوهرم بکشورش خدمت میکرد» حالا هرکس میخواهد بیاید و جای او را بگیرد

کلمبو ـآسوشیتدپرس ـبدنبال‌قتل نخست‌وزیر سیلان سراسر این‌کشور بودائی غرق در پارچه‌های سفید که علامت عزاداری بودائیان است‌گردید اهالی سیلان درحالیکه پرچمهای سفیدی دردست دارند درخیابانهای پایتخت برای نخست‌وزیر ٦۰ساله‌خود که‌بضرب سه‌گلوله مقتول شد عزا داری میکنند .

روی تمام تاکسی ها واتوبوسها وحتی دوچرخه ها پرچم های سفید نصب شده .اغلب روزنامه‌ها نخست‌وزیر مقتول رابعنوان نخست‌وزیر مردم نام برده‌اند .

سلیمان باندرانیك چهارمین رهبر آسیای جنوب شرقی‌است که‌پس‌از کسب استقلال ناحیه مذکورازاستعمار انگلستان درسال ۱۹٤۷مقتول‌گردیده است .سه‌نفر دیگر که قبلاترور شده‌اند عبارتند ازگاندی رهبرمردم هند،اوتاك‌سان‌ازبرمه ولیاقت علیخان نخست‌وزیر اسبق پاکستان

پیش ازسوزاندن

دوساعت پس‌از درگذشت‌نخست‌وزیر پلیس از شدت اقدامات‌احتیاطی‌کاست تامردم نسبت به رهبر متوفای خود ابراز احساسات کرده ودر تشییع جنازه اوشرکت کنند .جسدباندرانیك درپارچه سفیدی پوشانیده شد .روی آن روکش آبی رنگی قرار گرفت جماعت بسیاری ازمردم دربرابرجسد زانو زده دستهای نخست‌وزیرمقتول رابوسیده وازبیمارستان خارج‌میشدند ولی انبوه‌جمعیت بقدری بود که‌پلیس ناچار شد درهای بیمارستان را به‌بندد .

عده‌ای درحدود ۱۵ هزار نفر نیز جلوی خانه نخست‌وزیر اجتماع کرده ومدت پنجساعت معطل‌شدند تاجسد نخست‌وزیر ازبیمارستان به‌منزلوی منتقل گردید .

جسدوی تافردا درمنزل وی‌خواهد ماند و پس‌از آن‌مدت سه‌ساعت به عمارت مجلس‌نمایندگان‌منتقل‌میگردد وبعدا سوزانده میشود .

همسر ٤۵ ساله نخست‌وزیر هنگامی که‌بیمارستان راترك میکرد گفت‌او بکشورش خدمت میکرد حالا هرکسی میخواهد بیاید وجای اورا بگیرد .

خلاصه اخبار

واشنگتن ـ فردا جلسه سالانه بانك جهانی باشرکت وزیران اقتصاد ٦۰ کشور در واشنگتن تشکیل میشود .

کار های این کنفرانس یك هفته بطول میانجامد .

نماینده ایران نیز در آن شرکت دارد وهدف کنفرانس مطالعه راههائی برای کمك به کشور های عقب افتاده است .

***

خرطوم ـ بزودی یك هیئت سودانی بریاست‌ژنرال‌طلعت‌فریدوزیر اطلاعات آن کشور برای مذاکره با مقامات جمهوری متحده عربی رهسپار قاهره میشود .

از جمله مسائلی که بین طرفین مورد گفتگو قرار میگیرد چگونگی تقسیم آب رودخانه نیل‌است .

***

نایروبی ـ آقاخان‌رهبر فرقه‌اسمعیلیه دیروز اعلام کرد که اگر بخواهد ازدواج کند یگانه چیزی را که در نظر خواهد گرفت این است که سلیقه وخواستهای اووهمسرش‌باهم موافقت داشته باشد .

***

تونس ـ دولت تونس بسفارت فرانسه در مورد دو حادثه تجاوز مرزی‌اعتراض کرد که در جریان یکی از آنهایکی از غیرنظامیان تونسی براثر انفجار گلوله توپ بقتل رسیده‌است .

دبیران محترم دوره دوم دبیرستانها

انتخاب کتابهای درسی زیر:

مبانی فلسفه ازدکتر علی‌اکبرسیاسی برای سال ششم ادبی

منطق وفلسفه ازدکترعلی اکبرسیاسی برای سالهای ششم طبیعی وریاضی.

مادر وبچه در دوجلد ازوالاحضرت اشرف پهلوی برای سالهای چهارم وپنجم دختران.

فن پرستاری دردوجلد ازوالاحضرت اشرف پهلوی‌برای سال ششم ادبی وخانه‌داری دختران.

درسال‌گذشته موفقیت دانش‌آموزان راموجب شده‌است

ناشر ـ کتابخانه ابن‌سینا ـ تهران

آ ـ ۲۲۲۹٤ ۱ـ۳

برنامه آینده سینماهای

سعدی ـ پلازا

بزرگترین‌اثر اضطراب‌آور وتکان دهنده تاریخ سینما

شاهکار **آلفرد هیچکاك** تابغه هیجان

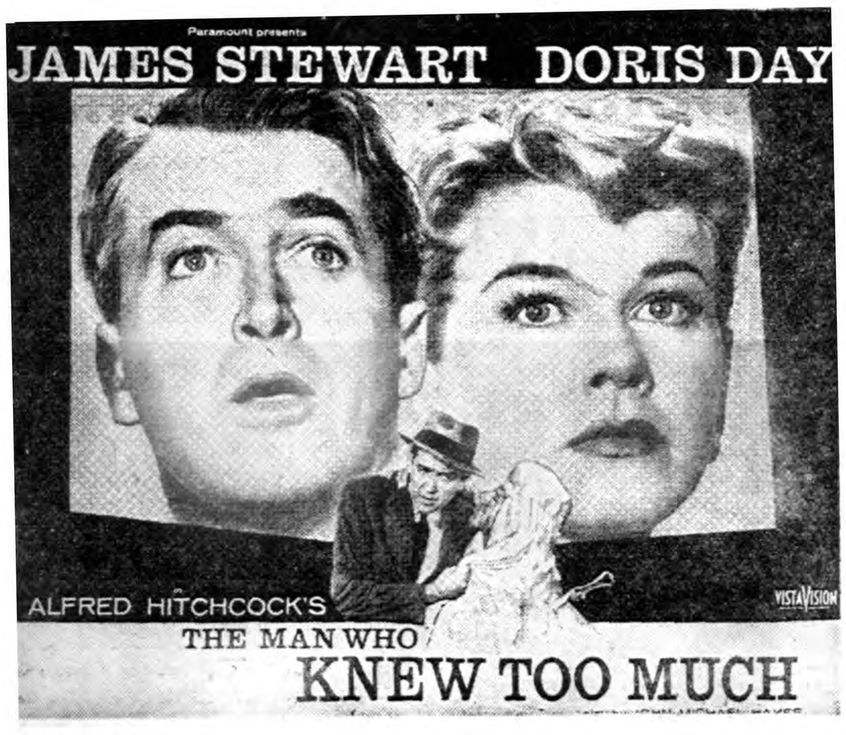

مردیکه زیاد میدانست

ویستاویژن ـ رنگی ـ دوبله بفارسی

جمس استوارت دوریس دی

دانیل ژلن برندا دوبنزی

آهنك معروف «کی‌سراسرا» بوسیله «دوریس‌دی» دراین فیلم خوانده میشود

فیلمی‌که تهران پیش‌از هرفیلم دیگری درباره آن صحبت خواهد کرد

آ ـ ۲۲۵۸۲

تمام دبیران‌دانشمند وروشنفکر کشور برای تدریس درکلاسهای خود فقط کتب شرکت سهامی‌انتشارکتب‌درسی راانتخاب میکنند زیرا برگزیده ترین مؤلفین کتابهای دبیرستانی تالیفاتشان بوسیله شرکت ما انتشار میابد.

شرکت سهامی انتشار کتب درسی

آ ـ ۲۱۷٤۰ ۱ـ۳

دنباله خبرهای خارجه

تظاهرات دانشجویان الازهر علیه قاسم

روزنامه اخبارالیوم مینویسد مردم عراق ازترس کمونیستها درهای چوبی منازل خودرا تبدیل بدرهای آهنین کرده‌اند

هزاران نفر از اهالی قاهره درتظاهراتی که پس‌از اعدامهای اخیر عراق علیه رژیم قاسم بعمل‌آمد شرکت‌کردند . این‌عکس یك‌صحنه از تظاهرات قاهره را نشان میدهد تظاهرکنندگان عکس‌سرتیپ ناظم‌طبق‌جلی یکی‌از اعدام‌شدگان بغداد را در دست دارند

قاهره ـ اسوشیتدپرس ـ پنجهزار نفر ازدانشجویان دانشگاه‌مذهبی «الازهر» طی تظاهراتی علیه اعدام دسته جمعی ۱۳افسرو ٤ سیاستمدار عراقی اعتراض کردند .

دانشجویان‌الازهرباعمامه‌های سفید ولباده‌های بلند خود درگوشه‌های مسجد بزرك الازهر جمع شدند و سپس بهم پیوستند وتظاهرات عظیمی براه‌انداختند .

ظرف هفته‌جاری این‌دومین باری است که‌علیه‌رژیم قاسم درقاهره‌تظاهر میشود .

روزنامه‌های‌قاهره‌بمبارزه ضد قاسم خودادامه میدهند ودرسرمقاله های خود سقوط رژیم اورا نزدیك‌میدانند.

کلید سراسر عراق

الجمهوریه مینویسد هرچه‌قلدران عراقی باقدامات وحشیانه دست‌بزنند تصمیم مردم عراق‌برای برانداختن قلدران وحشی بیشتر میشود .

الاهرام مینویسد که‌قاسم برای جلوگیری ازقیام مردم دربغداد چندین باربا افسران ارتش مصاحبه‌هائی‌بعمل آورد زیرا وی‌معتقد است که بغداد کلید سراسر عراق‌می‌باشد دراین جلسات مشاورین خارجی نیز برای گمراه کردن افسران عراقی شرکت نمودند .

الاهرام از قول خبرنگار خود در نیویورك مینویسد که‌هاشم جواد وزیر خارجه عراق به‌نزدیکان‌خود گفته است چین کمونیست کمونیست‌های عراق‌راراهنمائی‌میکند وآنهارا آشکارا بانقلاب تشویق می‌نماید .

علامت‌سرخ

روزنامه هفتگی اخبار الیوم داستانی نقل میکند که‌مردم عراق صبح که‌از خانه‌ها بیرون آمدند روی درها علامت سرخ دیدند که‌توسط کمونیست ها زده شده‌بود ودر همانروز نامه‌هائی منتشر شد که‌بموجب آن تعدادزیادی ازکمونیست‌ها آماده زدن و سوزاندن وکشتن می‌باشند .

روزنامه اخبارالیوم اضافه میکند که عده‌زیادی ازمردم عراق درهای چوبی خانه‌های خود رابادرهای آهنی عوض کردند .زیرا از حملات کمونیست‌ها بیمناك می‌باشند .

انتخابات بحرانی لبنان آغاز شد

بیروت ـ یونایتد پرس ـ کشور لبنان در آستانه انتخابات پردرد ـ سری قرار دارد و ترس ازتجدید حوادث ناگوارتابستان گذشته همه جارافرا گرفته است .

در ژوئیه سال گذشته نعیم‌مغبغب یکی از ٦٦ نفر وکلای مجلس بضرب گلوله از پای درآمد .

برای پرکردن کرسی خالی او نتوانستند کسی را پیدا کنند که مورد قبول همه باشد عده‌کاندیداها زیاد بود ولی هفت نفر آنها تا آخر برای اشغال کرسی مذکور پا فشاری میکردند .

تاریخ اخذ رای در جنوب‌شرقی بیروت برای امروز تعیین شده‌است و چون این منطقه پرسر وصدائی است با انجام انتخابات آن انتظار میرود که اقدامات انتخابی سایر نقاط به آرامی صورت گیرد .

آثار انقلاب

از فواد شهاب رئیس جمهور لبنان تقاضا شد که خودش یکی ازاین کاندیداها را معلوم سازد تادیگران از صحنه خارج شوند ولی شهاب این پیشنهاد را رد کرد .

آثار انقلاب سال گذشته‌تاکنون بشکل ضعیفی باقی است و صف طرفداران شمعون رئیس جمهور سابق اکنون متشکل شده و خود را شدیدا برای مبارزات‌انتخابی آماده میسازد .

در مقابل آنها صف دیگری از حزب سوسیالیست مترقی برهبری کمال جمبلاط قرار گرفته‌است . کمال جمبلاط رئیس قبیله جنگجو و مسلمان «دروز» میباشد وبدیهی است که منطقه فعالیت او بسیار حساس است .

نعیم مغبغب یکی از طرفداران سرسخت کامیل شمعون بود ودر جریان‌انقلاب لبنان چندین بار علیه کمال جمبلاط و طرفداران او اقدامات شدید نموده وبا آنها مبارزه کرد و لذا هنگامیکه ترور شد خانواده مغبغب اعلام کردند که جمبلاط شخصا مسئول قتل او میباشد .

از جالبترین حوادث جهان

بموجب بولتن‌انجمن مطالعات بشقاب های پرنده برزیل در ششماهه اول سال جاری مسیحی ۳۳ بشقاب پرنده در آسمان برزیل مشاهده شده است .

دراین بولتن نام کسانی که بشقاب های پرنده رادیده اند وهمچنین بیانات آنها دراین مورد درج شده .

دربولتن خاطرنشان گردیده که درماه ژوئن بیش از ماه های دیگر بشقاب پرنده دیده شده .

***

خبر گزاری تاس اعلام کردیك هواپیمای جت‌جدید چهار موتوره شوروی که ۲۰۱ نام دارد باشش‌سرنشین و۱۰ هزار کیلو گرم بار تاارتفاع پنج هزار پا اوج گرفت .

این خبر گزاری میگویدبا این ارتفاع حدنصاب ارتفاع تازه ای درهواپیمائی جت غیر نظامی بدست آمده است .

***

یك جوان معتاد به مواد مخدره‌که درا ثنای اخاذی‌از یك زن وشوهر وحشت زده در نیویورك دستگیر شده است میگوید که وی برای «ساختن خود روزی شصت دلار(٤٥٠٠ ریال) پول لازم دارد .

وی اعتراف کردکه همان کسی است که روز پنجشنبه بروی همسر یك پزشك بلژیکی تیراندازی کرده است .

مقامات پلیس میگویند که وی تاکید نمودکه بطرف «ژوزفین مونیز» همسرپزشك بلژیکی درآپارتمان وود وارد روز پنجشنبه تیراندازی واو رامجروح‌نموده است .

خانمی که مورد اخاذی‌واقع شده مدعی است‌که شخص غریبی را درکریدور آپارتمان خود دیده است که بدنبال او وارد آسانسور شد و چون به طبقه چهارم رسیدند هفت تیری از جیب خودبیرون‌آورد واورا تهدید کرد ودستورداد که ازآسانسورخارج شود.

شخص مسلح اورا وادارکرد که به آپارتمان خود برود و باوگفت که نسبت باو غرض سوء ندارد زیرا معتاد است و یگانه چیزی که میخواهد پول است .

سپس باو دستور داد که شوهرش رااز خواب بیدارکند ودستش را ببندد و پولهای موجودخودشانرا تحویل‌بدهد. خانم پس ازانجام دستور او مبلغ٦٦ دلار از کیف خود و مبلغ ٥٥دلارازجیب شوهرش بیرون آورد وباو داد. دراین اثنا همسایگان متوجه‌شدند واورا دستگیر کردند .

خروشچف خدا شناس شده

گیسستبورك ـ خبرگزاری‌فرانسه ـ خروشچف نخست وزیر شوروی از بدو ورود بامریکا در بیانات‌خود چهل بار نام خدا را برزبان رانده و در بیشتر ضرب المثل ها وامثال خود از انجیل یاد کرده است .

خروشچف در اولین نطق خود گفت . «خدا بما نیز کمك میکند».

مرد م‌امریکا در برابر کلمات خدا پرستانه خروشچف عکس‌العمل های مختلفی از خود نشان‌داده‌اند عده‌ای آنرا تمجید و بعضی هم حمل بشوخی کردند .

قاسم گفت من مرك را قبول میکنم

نخست‌وزیر عراق اظهارداشت ما بیش‌از آنچه تصور شود پول وطلا داریم وی درنطق خود از چین‌کمونیست تمجیدکرد

بیروت ـ یونایتدپرس ـ خبرگزاری فرانسه ـ عبدالکریم‌قاسم‌نخست‌وزیر عراق دیروز اعلام کرد که ما با جهان آزاد همکاری میکنیم و با کشور هائی دوست هستیم که‌صادقانه با مادوست هستند .

بیانات قاسم در جریان افتتاح نمایشگاه هنرهای زیبای بغداد توسط رادیو بغداد پخش گردید . این اظهارات پس از شایعات هفته پیش حاکی از اینکه عراق بدامان کمونیسم افتاده است حائز اهمیت میباشد .

گزارشهای واصله از جمهوری متحده ظرف یکهفته پیش حکایت داشت که عراق پس از اعدام چهار سیاستمدار و ۱۳ افسر باتهام‌شرکت در توطئه موصل وضع متزلزلی‌پیدا کرده ولی قاسم در پاسخ آنها گفت که جمهوری ما از نظر مادی‌ومعنوی چندان قدرت دارد که هرگونه توطئه ای را در هم میشکند .

پولدار هستیم .

قاسم گفت که مابیش از آنچه‌فکر کنیم پول و طلاداریم و در باره‌سرو صدای زیادی که در باره اعدام۱۷ نفر افسر وسیاستمدار در خاورمیانه شده گفت که «جنایتکاران وخائنین را جزنوکران استعمار کس دیگری شهید نمیخوانده آنهائیکه معتقدند عراق بیك کشور دست نشانده‌تبدیل شده است اشتباه میکنند . ما با دنیای آزاد همکاری میکنیم . ما با تمام کشور هائیکه صادقانه با ما دوستی دارند دوست هستیم ما کاملا بوظیفه خود آشنا هستیم . مدتها برای برقراری این جمهوری مبارزه کرده ایم و تا روزیکه زنده هستیم نمیگذاریم کسی‌باین‌جمهوری آسیبی برساند .

مابر خلاف گزافه گویان‌براساس سیاستی صلحجویانه و سازنده و عاقلانه کار میکنیم عراق نیرومند خواهد ماند و برای کشور های خاورمیانه چراغ هدایت خواهدبود وبا دنیای آزاد روابط کمك متقابل برقرار خواهد نمود . امپریالیسم و عمال آن همیشه برای گمراهی‌مردم میکوشند ولی مادر های کشور خود را بروی آنها خواهیم‌بست .

امکان سوء قصد

یگانه اشاره ای که قاسم در نطق خود بدنیای کمونیسم کردتمجید ازروابط چین و عراق بود که در حضور سفیر کبیر چین کمونیست اظهار گردید .

قاسم گفت که من این ملت‌بزرك را (ملت چین) بخاطر ذوق وهنرش وبخاطر صلح و دوستیش تحسین میکنم .

وی گفت که احتمال دارد نسبت بجان‌وی سوء قصد رخ دهد .واضافه کرد کسی که خود را وقف آزادی میهن کرده است نباید از مرك هراسی داشته باشد .

قاسم اضافه کردمن این مرك را قبول میکنم تا جمهوری عراق‌ما آزاد و مستقل زندگی کند .

طوفان سهمگین‌ژاپن

توکیو ـ خبر گزاری فرانسه ـ براثر طوفان سهمگین که در ژاپون روی داد تاکنون ۷۳۵ نفر کشته و٤۷۷ نفر مجروح و ۱۷۱ نفر مفقود الاثر شده اند بیش از ٥ هزار خانه کاملا ویران گردید و ۸۰ هزار خانه یا توسط سیل برده شد ویا خسارات شدید ی به آنها وارد آمده است.

نهرو دیگر باکمونیستها مدارا نمیکند

نخست‌وزیر هندگفت من از وقاحت کمونیستهادرحیرتم!

چاندیگار ـ پنجاب ـ رویتر ـ نهرو نخست وزیر هند دیروز گفت که بعد از این در برابر اقدامات اخلالگرانه کمونیست ها نظیر آشوبی که‌اخیرادر بنگال برپا نموده‌بودندمدارا واعتدال نشان نخواهد داد .

وی گفت «درحالی که عملا نشان داده ایم که در همه جا از روشهای دمکراتیك پیروی می نمائیم وبه همه احزاب برای شرکت در امر حکومت فرصت مساوی میدهیم ولی قویا جلوی هرگونه آشوب راسد می کنیم .»

نهرو گفت در وقاحت کمونیست ها تعجب می کند که روز بعد از ایجاد آشوب در بنگال با گردن های کشیده در پارلمان هند حاضر شدند و حتی بمناسبت اقدامات نا شایست خود معذرت نخواستند .

رئیس حزب کنگره بانو «ایندیرا گاندی» دختر نهرو اظهار داشت که کمونیست های‌هند مانند کمونیست های دیگر نقاط فقط ازیك هدف پیروی می نمایند و آن تبدیل هند به کشور کمونیست می باشد .

این مطالب از طرف نهرو و دخترش در کمیته مخصوص حزب کنگره که جهت مبارزه با ادعای مرزی چین کمونیست تشکیل شده ایرادشد.

هیئت نمایندگی عراق درچین

لندن ـ یونایتدپرس ـ یك هیئت نمایندگی ازطرف حزب کمونیست عراق بمنظور شرکت درجشن دهمین سال تاسیس جمهوری کمونیستی‌چین دیروز وارد پکن شد .

یکی ازاعضای این‌هیئت‌محمد حسین ابوالعین وکیل‌دادگستری است (که درسالهای قبل درتهران بودومدتی هم‌بعلل سیاسی درزندان بسر برده است)

عده‌ای دیگر ازعراقیان بهمین منظور تحت‌ریاست سرهنك فاضل‌عباس مهداوی رئیس دادگاه نظامی بغداد بپکن واردشدند .

غوغای جینا

جینالولو بریجیدا اخیرا درفیلم‌قانون‌که باشرکت‌مارچلوماسترویانی وایومونتان درفرانسه وایتالیا بازی‌کرده غوغائی بپا کرده‌است. دربعضی صحنه‌های فیلم قانون جینا باابهت وجلال فیلمهای بندبازو گوژپشت نتردام بازی‌میکند ودرصحنه‌های دیگر شمارا بیاد فیلمهای نان وعشق و... میاندازد.

قانون آخرین فیلمی‌است‌که از جینالولو بریجیدا ببازارهای جهان آمده ودرهمه جا بااستقبال روبرو شده‌است.

پس از قانون، جینا درفیلم سلیمان وملکه صبا بازی‌کرده که قرار است‌درزمستان امسال ببازار دنیا بیاید. فیلم‌قانون توسط«ژول‌دسن»کارگردان معروف فیلم«ریفی‌فی» تهیه شده است.

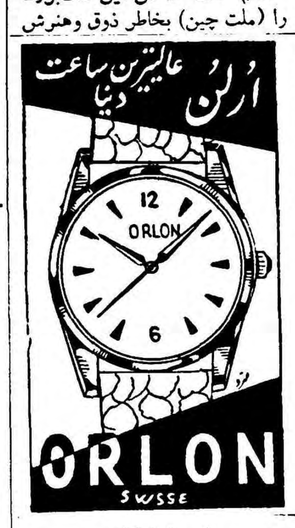

هرلیکس برای همه
وهمه دوستدار هرلیکس

هیچ‌چیز گوارانر ومطبوعتر از هرلیکس برای همه افراد خانواده نیست .
هرلیکس سرشار از انواع مواد مغذی بوده نیروی لازم برای‌یك‌زندگی فعال‌وجدی‌را بشما میبخشد .
استفاده ازهرلیکس ساده‌ترین راهی است که‌شما رااز‌داشتن نیروی ذخیره مطمئن‌میسازد.
ازامروز ازهرلیکس گوارا‌ومغذی استفاده کنید، شما وهمه‌افرادخانواده‌مطمئناً آنرادوست‌خواهیدداشت.

ماده اصلی هرلیکس شیراست هرلیکس ازشیر پرچربی گاو ومواد مغذی گندم، مالت‌وغیره ساخته‌شده، بهمین علت بسیارسهل‌الهضم، خالص وبرای پیروجوان‌مفیداست .
بخانواده خود هرلیکس بدهید وشادمانی آنها را بنگرید .

نماینده انحصاری :
شکرالله‌معراج
خیابان سعدی تلفن ۳۹۳۳٤

آگهی مناقصه خرید مواد غذائی

دانشکده کشاورزی جهت مصرف دامهای دامپروری احتیاج‌به‌چهار قلم مواد غذائی بشرح زیردارد که‌بااین شرایط بمناقصه میگذارد.

۱ـسبوس	۱۰ تن
۲ـجو	۲۰تن
۳ـکنجاله پنبه	۲۰ تن
٤ـباقلا	۳تن

۱ـشرکت‌کنندگان درمسابقه میتوانندآخرین پیشنهادی خودرا تنظیم ودرپاکت لاك‌ومهرشده تا تاریخ شنبه ۱۰مهرماه سال ۱۳۳۸ ساعت۱۱ صبح بدفتر دانشکده واقع درکرج تسلیم ورسید دریافت دارند.

۲ـ شرکت‌کنندگان بایستی ۲۰٪ مبلغ پیشنهادی رابعنوان سپرده به‌صندوق دانشکده تحویل ورسید صادره راضمیمه پیشنهاد فرمایند و یااینکه مبلغ مزبوررا به‌حساب ۱٥۰٥۱٤ بانك ملی ایران شعبه‌کرج تحویل وفیش بانك راضمیمه پیشنهاد نمایند.

۳ـپیشنهاد باید صریح وخوانا بوده ومبهم وبقید مشروط نباشد.

٤ـپیشنهادهای رسیده درساعت ۱۰صبح روزیکشنبه ۱۱ مهرماه ۳۸ درحسابداری دانشکده بازوقرائت‌خواهد شدحضور پیشنهاددهندگان درجلسه مناقصه آزاد است.

٥ـبه‌پیشنهادهای فاقد سپرده ویافیش‌بانك ویاپیشنهادهای مبهم و مشروط وآنچه که‌دیرتر از موعد مقرر برسد ترتیب‌اثرداده‌نخواهدشد.

٦ـ کلیه مخارج متعلقه از قبیل حمل ونقل وعوارض ومالیات و حق‌الدرج آگهی وغیره بعهده فروشنده خواهد بود.

۷ـسپرده برنده مناقصه تاانعقاد قرارداد وانجام معامله نگاهداری خواهد شدوبقیه سپرده هافی‌المجلس مسترد خواهد شد.

۸ـ چنانچه برنده مناقصه از انجام تعهد وفروش لوازم خودداری نماید سپرده اوبنفع دانشکده ضبط خواهد شد.

۹ـاجناس تحویلی بایستی کاملا پاك وبدون افت‌ومواد خارجی‌باشد.

۱۰ـ بهای هرقلم از مواد علوفه بایستی بتفکیك تعیین ونوشته‌شود.

۱۱ـ حضور پیشنهاددهندگان درجلسه مناقصه آزاد ودانشکده در ردوقبول یك یاکلیه پیشنهادات مختار است.

۱ـ۲ آ ـ۲۲۳۸۰ رئیس دانشکده کشاورزی

۶۷۰۳۱

این شماره تلفن را یادداشت فرمایید

برای اولین مرتبه در ایران

سرویس منظم ومجهز تعمیرات بخچال و کولر

در تهران و باشهرستانها هرگاه یخچال و کولر شما احتیاج بتعمیر پیدا نموده باشد تلفن ۶۷۰۳۱ سرویس تعمیرات فریجیدر در بین را مطلع نمایید

تضمین این سرویس یخچال و کولر شما را از هر گونه کسر بدهی در مدتی از دیدن و صورت لزوم رسیدگی و جلسه‌ای مخصوص بدون دریافت هزینه با اجاب تعمیرکار مستقل پلیس انجام تعمیر در منزل خواهید

سرویس تعمیرات فریجیدر در خصوص کرج تلفن ۶۷۰۳۱

۱ـ۳ آ ـ۱۷۳۵۵

محصولات
کارخانه تلفونکن آلمان

تلویزیون ، رادیوگرام
رادیو ، ضبط‌صوت
تلفونکن
درزیبائی واستحکام بی‌نظیراست
فروشندگان تهران وشهرستانها مغازه‌های معتبر رادیوفروشی
نماینده شرکت دیتون خیابان شاهرضا چهارراه کالج
TELEFUNKEN
تلفن ۳۹۲۶۲

آگهی مناقصه باربری

شرکت سهامی نفت ایران حمل لوازم و مواد حفاری خود را از انبار های ناحیه البرز واقع در ۱۲ کیلومتری شهرستان قم بمحل حفر چاههای نفت واقعه در سراجه و از ایستگاه راه آهن به انبار های ناحیه در شهرستان قم و نواحی اطراف آن که در شعاع ۷٥ کیلو متری ناحیه مزبور میباشد بمناقصه میگذارد .

ملاقمندان و بنگاههای باربری ذیصلاحیت میتوانند در تهران با مراجعه باداره حمل و نقل شرکت واقع در جاده مازندران مقابل پمپ بنزین و در ناحیه البرز قم بقسمت حمل و نقل مراجعه وپس از دریافت برك مشخصات پیشنهادات خود را تا آخر وقت اداری روز پنجشنبه‌هشتم مهرماه در تهران بدفتر شرکت و در قم به دفتر اردوگاه البرز تسلیم و رسید دریافت دارند . پیشنهادات رسیده روز شنبه ۱۰ مهرماه دراداره مرکزی شرکت سهامی نفت ایران باز و رسیدگی خواهد شد حضور پیشنهاد دهندگان درجلسه آزاد وشرکت در رد ویاقبول یك یا کلیه پیشنهادات مختار است . ۱ـ۳ شرکت سهامی نفت ایران

زیبا نوشتن با مرکب
کوئینك
آغاز میشود

کوئینك تنها مرکبی است
که حاوی ماده سلواکس SOLV-X بوده هنگام نوشتن قلم را تمیزمیکند

اطلاعات اقتصادی

واردات وموجودی ارز کشور

در شماره گذشته گفتیم که‌سیاست وارداتی کشور رانمیتوان از سیاست کلی اقتصادی مجزا ساخت و بصرف اتخاذ تصمیم در مورد واردات و سهمیه بندی کردن آنها مسئله تجارت خارجی ایران حل نمیشود ضمنا خاطرنشان ساختیم که بادرنظر گرفتن ارز محدود کشور که‌از طریق عایدات نفت و صادرات مختصر مابدست می‌آید در امر واردات باید ماشین آلات تولیدی و اجناس مورد احتیاج عمومی رادر درجه اول اهمیت قرار داد .

مقدار واردات ماشین آلات کشور بستگی بحدود توسعه صنایع و میزان مکانیزه کردن کشاورزی ما دارد واین دوامر باید در نقشه های صنعتی و کشاورزی ما قبلا تعیین و تخمین زده‌شود ولی بهرجهت ایجاد تسهیلاتی نسبت بواردات آنها برای کشور بسیار لازم است .

در مورد واردات اجناس عادی که مورد احتیاج عموم ومخصوصا طبقات کم‌درآمد است نیز باید تسهیلات‌بسیار قائل شد . آنهائیکه طرفدار کم‌کردن واردات کشورند باید متوجه این نکته باشند که کاهش واردات اجناس مورد احتیاج عمومی عواقب وخیمی رادر بردارد و بصرف آنکه ازاین راه مختصر ارزی صرفه‌جوئی میشود نباید جلو این قبیل واردات را گرفت زیرا زیانهای آن ازمنافعش بمراتب بیشتر است . وقتی اجناس عادی درکشور کمیاب بود و کارخانجات داخلی نیز نتوانستند مصرف مردم راتامین کنند طبعا بهای اجناس مزبور بالامیرود یعنی هزینه زندگی مردم افزایش می‌یابد و مخصوصا افراد حقوق‌بگیردرنتیجه کاهش قدرت خرید ریال درمضیقه میافتند وبالاخره تورمی ایجاد میشود که از آن هیچکس سود نمی‌برد و حاصل آن سخت‌شدن وضع زندگی مردم ـ فشار برای افزایش حقوقهای افراد دولتی و غیر دولتی ـ افزایش بهای اجناس صادراتی واز دست رفتن بازار های خارجی این قبیل کالاها وبالاخره تنزل ارزش ریال در داخل و خارج کشور است وممکن است این امر بجا.ئی رسد که نرخ‌ارزهای خارجی در مقابل ریال بطور فاحشی بالا رود .

علت آنکه کالاهای وارداتی درظرف چند سال اخیر ترقی نکرده آزادی واردات بوده‌است . آنچه ترقی نموده کالاهائی بوده‌است که در داخل تهیه میشده و ورود آن مقدور نبوده است مانند گوشت ـ تخم مرغ ـ چوب ـ آجر وبرخی دیگر از مصالح ساختمانی و بالنتیجه کرایه منزل .

ولی برخی از کالاهای غیر ضروری و تجملی در سالهای اخیر وارد شده که ورود آنها هیچگونه اثرات مفید و مثبتی دروضع اقتصادی کشور نداشته است وما درشماره آینده دراین‌باره‌بحث خواهیم کرد .

دکتر مصطفی علم

ارجاع دعاوی مردم و دولت بحکمیت

چون نسبت‌باراضی خالصه دشت مغان بین بنگاه خالصه وروسای ایل شاهسون اختلافاتی بروز کرده‌بود موضوع باطلاع دولت رسید ودولت موافقت کرد ازراه حکمیت نسبت به حل وفصل کلیه دعاوی مطروحه بین‌بنگاه خالصه وایل شاهسون اقدام شود.

دولت تصمیم بحمایت از خشکبار گرفت

دولت دوپیشنهاد ازچهارپیشنهادکمیسیون مخصوص خشکباررا قبول کرد

* کرایه حمل خشکبار ازهرنقطه‌کشور بخرمشهر تنی ۳۱۲ ریال تعیین گردید.
* بانك ملی بابهره‌کمتر ومدت‌بیشتر به‌صادرکنندگان‌خشکبار اعتبارمیدهد
* معافیت مالیاتی تجار صادرکنندگان خشکبار تحت‌مطالعه قرارگرفت.
* بوزارت‌کشاورزی دستورداده شد برای کمك بتولیدکنندگان خشکبار ازطریق پرداخت وام اقدام نماید.

امروز اطلاع حاصل شد که دو پیشنهاد از چهار پیشنهاد کمیسیون مخصوص رسیدگی بوضع‌خشکبار مورد قبول دولت قرار گرفته وطی تصویبنامه‌ای آنرا به جریان‌گذارده است .یکی از پیشنهادها مربوط به پرداخت وام در مدت بیشتر وسود کمتر بوده که بانك ملی سودآنرا به ٦در صد تقلیل داد ومدت را از سه ماه به ٦ماه ویکسال افزایش داد این امر بکلیه شعبات بانك‌در مناطق صدور خشکبار اطلاع داده شد که بموقع اجراء گذارده شود وبه‌اطاقهای بازرگانی شهرستانها دستور داده شد که لیست تجاری‌که در کار صدور خشکبار هستندتنظیم کنند .نماینده اطاق بازرگانی تبریز برای همین امر بتهران آمده وبا رئیس اطاق بازرگانی تهران ملاقات نمود .مورد دوم تقلیل کرایه حمل است که قرار شد کرایه از دردوبه خرمشهر ملاك‌قرار گیردوازهر نقطه ایران که‌خشکبار بمقصد جنوب‌تحویل راه آهن گردد تنی ۳۱۲ ریال کرایه اخذ شود بااین ترتیب برای نقاطدور دست از قبیل آذربایجان که مرکز بزرك خشکبار ایران است وخراسان که در مورد کشمش در درجه‌اول قرار دارد کمك موثری بعمل آمده‌است مورد سوم که از طرف کمیسیون پیشنهاد شد مسئله معافیت مالیاتی این دسته بود که چون احتیاج‌بمطالعه بیشتر واحتمالا گذراندن قانونی‌از مجلس بود فعلا از اتخاذ تصمیم‌در باره آن خود داری شد ولی پیش بینی میشود که این مورد هم بعد بطریقی بموقع‌اجراء گذارده شود یك قسمت دیگر که کمیسیون توصیه کرده بود مسئله نقش ارشادی وزارت کشاورزی است که دولت هم این مورد را بوزارت کشاورزی ابلاغ‌نمود تا بموقع‌اجراء گذارد .

ترکیه آماده رقابت تازه

قیمت‌هائی‌که بازرگانان ترك برای پنبه صادراتی خود تعیین‌کرده‌اند موجب‌تعجب بازار آلمان و حتی بازار ترکیه شده است

اطلاع رسیده حاکی است که بازرگانان ترکیه در آلمان غربی از هم اکنون برای رقابت باسایرکشور هائی که‌در صادرات پنبه رقیب ترکیه می‌باشند خودرا آماده می‌سازند .

ماه معامله پنبه دربازار آلمان‌اکتبر و نوامبر یعنی (۸مهر تا۸ آذر)است و قیمت هائی که تجار ترکیه اعلام می‌کنند بسیار نازل بوده «فوب» آن دربندر ادانا آکالا ۳٤ الی ۳۸ پنس برای هرکیلو و ٥٦ الی ٥۹ سنت در بندر ازمیر می‌باشد قیمت هائی که تجار ترکیه اعلام داشته‌اند نه تنها باعث تعجب بازار آلمان بلکه باعث اعجاب بازار ترکیه شده است. اعلام نرخهای آینده از طرف تجار ترك باعث شده است که‌نرخ‌موجودی پنبه نیز در آلمان غربی بسیار پائین باشد .

ترقی قیمتها

معاملات شیشه بهتر شده است

بازار...

معاملات عمده پائیزی باوجودکمی‌پول انجام میگیرد قیمت بعضی از کالاهای صادراتی و وارداتی ترقی کرده و بعضی دیگر باوجود افزایش فروش بدون تغییر باقی مانده‌است .

بازار پشم جریان عادی دارد پشم محصول پائیزی نیز که نسبت به محصول بهاره نامرغوب تراست وارد بازار شد و قیمت آن هم زیاد باپشم بهاره فرق نداشت مظنه پشم سفید و شسته پائیزی و بهاره مشهد کیلوئی ۱۱۰ ریال کردی ٤۸ ریال مازندرانی ٤۳ ریال الوان ٤۲ ریال میباشد بازار کرك نیز عادی‌است قیمت کرك بز سفید یزدو کرمان کیلوئی ۱۷۰ تا ۲۳۰ ریال الوان آن ۱٦۰ تا۲۱۰ ریال مشکی ۱٦۰ تا ۱۸۰ ریال الوان بیرجند ۱۹۰ تا ۲۳۰ ریال الوان‌مشهد ۱۸۰ تا ۲۲۰ ریال است . نخ کرك نیز بازار عادی دارد مظنه نخ کرك ماشینی ژاپنی بقچه چهارونیم کیلوئی بین ۱۷٥۰ تا ۲۱۰۰ ریال ابریشم مصنوعی بقچه‌ای ٦۰۰ ریال فیبرن (۲ر٤۰) بقچه‌ای ٥۹۰ ریال است . بازار شیشه در هفته گذشته بهتر شد ولی در قیمت آن چندان تغییری پیدا نشد مظنه شیشه ۲ میلیمتری داخلی مترمربعی ۸٥ ریال خارجی ۱۰۰ تا ۱۰٥ ریال سه میلیمتری ۱٦۰ ریال چهار میلیمتری ۳٥۰ ریال است .

زغال ازکراچی وارد میشود

بطوریکه خبرنگار ما از آبادان اطلاع میدهد اخیرا چندین فروند موتور لنج حامل زغال کراچی از کویت وارد بندر خرمشهر شده است زغالهای مزبور که‌ازکراچی حمل شده در آبادان تنی شش هزار ریال است .

تشکیل نمایشگاه صادراتی

هنگام تشکیل کنفرانس عالی بازرگانی که‌در آبان ماه افتتاح میشودیك‌نمایشگاه نیز با ۱۸ غرفه از ۱۸رشته صادراتی ایران تشکیل می شود .

این نمایشگاه چندان وسیع نخواهد بود و محل آن نیز مانند کنفرانس در دانشکده علوم خواهد بود . آقای نخست وزیر این نمایشگاه را افتتاح مینمایند .

مزایده و مناقصه

* وزارت صنایع ومعادن بهره‌برداری از معادن سنك ساختمانی و لاشه شمشیر آباد خرم‌آباد تا ۱۲ر۷ر۳۸
* اداره کل غله‌و نان فروش زمین انبار غله واقع درانتهای خیابان ری بمساحت بیستو دو هزار متر مربع تا ٦ر۷ر۱۳۳۸

۲۷۱ وام بزرك صنعتی

تا پایان شهریور ماه۲۷۱ توصیه پرداخت وام صنعتی بمبلغ۲۷۲،۰۹٤،۳ر٥،۰ هزارریال‌از طریق وزارت صنایع و معادن ببانك ملی ایران فرستاده شده تا بمتقاضیان آن ها پرداخت شود .

جلوگیری ازحرکت شن‌ها

بعلت‌کندن درختچه‌ها وبوته‌ها شن‌های صحرائی شهرهای کنار کویررا تهدید میکند

مقامات وزارت کشاورزی میگویند رویه ای که در کرمان در کندن‌درختچه ها و بته ها در پیش گرفته شده سبب گردیده که کرمان و شهر های کناره کویر بوسیله شن هـای صحرائی مورد تهدید قرار گیرد و در نتیجه هوای شهر های مـزبور روز بروز بدتر شود .

در عین آنکه لازم است مردم در جلوگیری از این وضع همکاری‌کنند وزارت کشاورزی نیز برنامه ای تهیه کرده است که در ۱٥۰ هکتار از اراضی کرمان دست باقداماتی بزند که حتی المقدور جلو حرکت شن ها و خراب شدن هوای کرمان گرفته شود از جمله این اقدامات توسعه کشت این قبیل درختچه ها و بته‌ها است .

شرکتی سرمایه خودرا تقلیل داد

دوشرکت برای‌تهیه وفروش مصالح ساختمانی ـ مبل تشکیل شد

شرکتی

برای خرید و فروش مبل ها مصالح مبل سازی و قبول نمایندگی کمپانی های سازنده مبل ومصالح مربوطه به آن در داخله ایران‌شرکتی بنام‌شرکت سهامی تزئین تشکیل شد سرمایه شرکت مبلغ ٥ میلیون ریال بمدت نامحدود است . مدیریت شرکت به عهده‌بانوهایده قره‌گزلو(فرمانفرمائیان) و آقایان دکتر مهندس بوشهری و پرویز بوشهری میباشد شرکت‌نسبی مهندس عزت‌اله معتمدی و شریك‌برای انجام پیمانکاری وکارهای ساختمانی ووارد کردن و خرید و فروش مصالح ساختمانی تشکیل شد سرمایه این شرکت مبلغ سه میلیون ریال به مدت نامحدود است مدیریت شرکت بعهده آقای مهندس عزت‌اله معتمدی میباشد .

سرمایه شرکت سهامی ساختمانی کویا از مبلغ دومیلیون و دویست و پنجاه هزار ریال به یك‌میلیون‌ویکصد و بیست پنجهزار ریال تقلیل‌یافت

عضویت‌ایران دراتحادیه بین‌المللی اعتبارات‌کشاورزی

امروز اطلاع حاصل شد که بانك کشاورزی در اتحادیه بین المللی اعتبارات کشاورزی که علامت اختصاری آن (G.I.G.A) است عضویت پیدا کرده و اولین حق عضویت خودرا نیز پرداخته است .

هدف اتحادیه آنست که بتدریج یك بانك جهانی کشاورزی مانند بانك بین‌المللی ترمیم و توسعه بوجود آورد . چندی پیش پروفسور «آنژلینی» دبیر کل اتحادیه از بانك کشاورزی دعوت کرد که در این اتحادیه عضویت پیدا نماید .

منافعی که فعلا بانك کشاورزی از این‌اتحادیه‌میتواند داشته باشد در درجه اول استفاده از اطلاعات مربوط بروشهای جدید کسب و توزیع اعتبارات کشاورزی است .

اعضاء اتحادیه بسه گروه تقسیم میشوند و ایران جزو گروه اول قرار دارد.

گروه اول شامل موسسات ملی اعتباری کشاورزی بزرك است .

گروه دوم شامل موسسات ملی اعتباری کشاورزی که اهمیت آن کمتر از دسته اول است.

گروه سوم شامل موسسات اعتباری محلی است.

دسته اول دارای ۱٥ رای و دوم ۱۰رای‌و سوم ٥ رای است و حق عضویت آنها نیز بترتیب ۱٥۰۰ و ۱۰۰۰ و٥۰۰ فرانك سویس در سال است مرکز اتحادیه نیز فعلا شهر زوریخ میباشد .

شرکت تهیه مسکن وزارت بازرگانی

امروز اساسنامه شرکت تهیه‌مسکن وزارت بازرگانی انتشار یافت . اساسنامه در ٥۰ماده است و هدف شرکت تهیه زمین برای ساختمان مسکن با آب و برق جهت اعضاء شرکت و هرگونه معاملات برای انجام مقصود شرکت می باشد اعضاءهیئت مدیره عبارتند از آقایان دکترغفاری مدیر کل دکتر حجت فراهانی‌نحوی. میهمنی و مدیریت عامل شرکت بعهده آقای دکتر احمد علی شیبانی رئیس اداره صادرات است .

آگهی مزایده موقوفه

بانظارت اداره‌اوقاف تهران یکدانك آب واراضی مفروز ازششدانك قریه سکرآباد واقع دربلوك غاربخش ۱۲موقوفه‌والده حسنعلی میرزا بمدت سه‌سال از اول مهرماه ۳۸باحداقل اجاره‌بهای‌سالیانه‌مبلغ پنجاه هزار(٥۰۰۰۰)ریال نقدازطریق مزایده اجاره‌داده میشود داوطلبان اجاره بایستی مبلغ ٥۰۰۰ریال‌برسم سپرده بصندوق اوقاف یاحساب شماره ۹٤۰۲۸بانکملی بازار بسپارند وپیشنهاد خودرا باقبض سپرده دریاکت سربسته تاپایان وقت اداری روز چهارشنبه ٥آبان‌ماه ۳۸بدفتر کل اوقاف تسلیم ورسید دریافت دارند. پیشنهادهای رسیده در روز پنجشنبه ٦آبان‌ماه ۳۸ ساعت ۱۰صبح دراداره اوقاف تهران خوانده میشود. برای کسب اطلاع ازشرایط مزایده به‌آگهی تفصیلی یابدفتر کل اوقاف مراجعه نمایند.

آ ـ ۱۷٤٥٥ — ازطرف رئیس‌اداره اوقاف‌تهران

عریضه سرگشاده صنف قصاب‌گوسفندی تهران وحومه

جناب آقای دکتر اقبال نخست‌وزیر محبوب

سازمان بازرسی شاهنشاهی ـ وزارت جلیله‌کشور ـ شهردار محترم تهران ـ سازمان امنیت‌اجتماعی ـ شهربانی‌کل‌کشور ـ دادستان محترم تهران

محترما بعرض میرساند امضاء کنندگان ذیل افراد صنف قصاب کشتارکننده گوسفندی تهران وحومه‌که درتمام ادوار شاهدوستی ووطن پرستی خودرا به‌ثبوت رسانیده وهدفی‌جزخدمتگذاری وادامه بکسب وکار خود نداشته واز تمام دستجات سیاسی بدور بوده است ازاول تیرماه سال‌جاری که شرکت توزیع گوشت متوقف شده وافراد صنف مسئول تامین‌گوشت تهران وحومه‌گردیده‌اند تاکنون بنحو احسن مسئولیت خودرا انجام داده وگوشت بحد وفور در دسترس اهالی محترم‌پایتخت قرارداده‌اند متاسفانه درجریان این مدت باوضع اسفناکی روبرو گردیده‌اندکه تاکنون سابقه نداشته بطوریکه اکنون که فصل کسب وانتفاع نمودن افراد صنف میباشدکه بتوانند ازسود حاصله خود اندوخته برای زمستان وسیاه بهاری‌که درپیش دارند بنمایندکه تامین گوشت تهران وحومه‌درفصول مذکور دچار وقفه وکمبودی نگردد هریك ازافراد صنف به‌نسبت کشتار روزانه خود دراین مدت‌زیان قابل توجهی را متحمل گشته‌اندکه جبران آن بااین وضع غیرممکن بنظر میرسد چون علاوه بر هر راس ۱۷ ریال مالیات ذبایح ازهرراس گوشت تاچندی قبل ٤٥ ریال وحالیه ۳٥ ریال پول غیرقانونی بعنوان بدهی شرکت توزیع گوشت بدامداران بافراد صنف تحمیل واجبارا اخذ مینمایند تاکنون نیز افراد صنف چندمرتبه کتبا وشفاها اعتراض وشکایات خودرا بمقامات مسئول تقدیم نموده‌اند که متاسفانه ترتیب‌اثر داده نشده است وادامه این وضع باعث نابودی میلیونها ریال پول صاحبان دام و احشام واز هستی ساقط شدن یك صنف زحمت‌کش وباسابقه میباشدکه همه دارای عائله وبامخارج هزینه زندگی امروزه بسختی امرار معاش مینمایند وقادر به‌پرداخت زیان شرکت توزیع نمیباشند وتاکنون آنچه راکه وجه بعنوان زیان شرکت اجبارا ازافراد این صنف اخذگردیده پول صاحبان دام واحشام میباشدکه باید بصاحبانش مستردگردد. استرحاما تقاضا داریم اولیاء محترم امور سریعا بعرایض حقه وقانونی یك صنف رسیدگی‌که بتوانیم بکسب وکار پرزحمت خودکه‌تامین ارزاق‌عمومی میباشد ادامه دهیم درغیر این‌صورت چنانچه وضع فعلی ادامه یابد وازاخذ راس ۳٥ ریال غیرقانونی جلوگیری نشود قادر بادامه کسب خود نبوده وبدین وسیله بعرض مقامات مسئول میرسانیم‌که بیش ازاین طاقت تحمل این وضع را نداشته ولاعلاج ازکاروکسب خود دست‌کشیده ومسئولیت تـامین گوشت تهران وحومه بعهده افراد این صنف نمیباشد. باتقدیم شایسته‌ترین‌احترامات‌فائقه

حاج آقارضا میرمحمد صادقی ـ آقا احمدحسینی ـ رمضان بنائی ـ حـاج حسن امین ـ حاج محمود منزوی ـ حاج علی همایونی ـ عبدالله رضائی ـ حاج محمودکارائی ـ ابراهیم شیرزاد ـ غلامعلی فخار ـ عباس شیرزاد ـ حاج جلال‌کریمی ـ کریم سالاری ـ مهدی نفر ـ محمدعلی آجرلو ـ حسین عطارا ـ حاج احمد صداقت ـ محمد حبیبی ـ سیف‌الله قلیخانی ـ رضاکیان بخش ـ عباس مخمل باف ـ حاج آقاجعفر صمدی ـ حسن کارائی ـ علی ربیعی ـ اکبررعیت ـ محمد تهرانی ـ اکبر چترزی ـ اصغرمآفی ـ علی سرخان بگی ـ حاج مهدی جوانمرد ـ آقامیرحسینی ـ سیدهاشم میرصادقی ـ آقاجلال میرصادقی ـ حاج نعمت‌کربلائی‌علی ـ سیدجوادکاظمی ـ حاج‌جلال‌چاوشی ـ علی فرزانه ـ اسمعیل‌علیجانی ـ حسن‌قصابان ـ عزیزالله‌فلاح ـ علی‌حاج‌آقالر ـ اصغرکرمی ـ حاج آقارضا مولائی ـ محمودصداقت ـ سیدمجتبی‌میرصادقی ـ محمدتقی‌امین ـ حسین سامانی ـ اکبرنفر ـ محمود صداقت ـ سیدمجتبی میرصادقی ـ محمدتقی‌امین ـ حسین سامانی ـ اکبرنفر ـ محمد بختیاری ـ حاج سید محمد میرصادقی ـ شیخ اکبر رحمانی ـ محمود کتبی ـ عباس مآفی ـ حبیب‌الله فرجی ـ اصغر فروتن ـ محمدابراهیم پوراتچی ـ مهدی نعمتی ـ غلامرضا تهرانی ـ غلامحسین گل‌محمدی ـ حسن بشکوفه ـ حاج اکبرصفر ـ محمدرجبی کاکا ـ مسیب طلائی ـ حاج حسن طلا ـ حاج محمدکرجی ـ سید مصطفی نجات ـ کریم کاوه ـ محمدکاشانی ـ فتح‌الله عابدینی ـ عباس دشت‌آرا ـ مصطفی دشت آرا ـ سید رسول ابونی ـ غلامعلی اسداللهی ـ محمد ذابحی ـ فتح‌الله اسماعیلی ـ ابوالقاسم احمد کاشی ـ علی خیربخش ـ مصطفی لرستانی ـ حسین بختیاری ـ علی گلسرخی ـ سید علی‌اسکندری ـ محمدکتبی ـ علی نیك‌نام ـ صفر نصراللهی وعده‌ای امضای دیگر.

آ ـ ۱۷٥۱۳

شرکت سهامی خشکه و فولاد تهران

خیابان خیام ـ شمال پارك شهر

تلفن ۳۰٤٥۷۱ ـ ۳۰٤٥۷۲ ـ ۳۰٤٥۷۳

آ ـ ۲۲٥۷٤

آ ـ ۲۲٥٤۰

انواع منسوجات نخی گلدار باطرحهای جالب‌ساخت چکسلواکی

نماینده‌انحصاری: حاج حسین‌ایپکچی تهران ـ سرای بوعلی تلفن ۲۲۳۹٦

آ ـ ۲۲٥٤۲

انتقاد

از ، اسمعیل ـ یگانگی

درد بی‌درمان!

خدا هیچ تنابنده‌ای را به دردبی‌درمان گرفتار نکند ! درد بی درمان ، وقتی بسراغ بنده خدائی آمد تا جانش را بلب نرساند و دست آن بیچاره را بدست قابض ارواح نسپارد ول‌کن معامله نیست .دردمندی که پنجه‌های خونین «درد بی درمان» را بر حلقوم خود احساس کرد باید برودگوشه‌ای طاق‌واز بخوابد وآنقدرشبح عزرائیل ومیکائیل و نکیر ومنکر شب اول قبر را در نظرش مجسم کند تا قالب تهی کند ! .. .. .

«درد بی درمان » خطرناکتر از بذام و سرطان است و وقتی که بصورت یك اپیدمی اجتماعی در بیایدآنوقت فاجعه جبران نا پذیری‌ببار می آورد که کمترین اثر آن انحطاط و تدنی آن جامعه خواهد بود .

بدبختانه درد بی درمان در جامعه ما یکی دو تا ،ده تا و بیست تانیست که بشود در این مختصر نوشت و تردید نیست که این‌درد های‌بی‌درمان محصول تشکیلات نا بسامان‌اجتماعی ماست که هر یك از آنها طبق قانون «علیت» تابع رابطه علت و معلولی درد های دیگر اجتماعی است .

یکی از این «درد های بی درمان » اجتماع ما مسئله رابطه پزشك‌وبیمار و یا در حقیقت دفاع مردم اززندگی است که بدون شك ، در محیط ما ، بمراتب کشنده تر از سایر دردهای اجتماعی‌مبتلی به‌است وآدم بااینکه اهل این آب و خاك است و باندازه کافی از گرفتاریها و مشکلات مخصوص چهاردیواری ممالك محروسه اطلاع دارد باز هم گاهی با ناملایمات تاثر انگیزی رو برو میشود که بی اختیار دهانش از شدت تعجب باز میماند . . . . چند روز پیش ،مقارن ساعت ده صبح ، یکی از همکاران مخلص با عجله اداره را ترك کرد و بسوی منزل شتافت تا پدر بیمارش را به دکتر ببرد و وقتی باو گفتم چرا بعد از ظهر ها پدرش را به‌دکتر نمیبرد آهی کشید و گفت :

« آخر این آقای دکتر صبحهاو بزیتش ۴۰۰ ریال و عصر ها ۳۰۰ ریال است !!در حالیکه حداکثر ویزیت آقایان از طرف وزارت بهداری یکصد ریال وجه رایج کشور تعیین شده است !!»

آدم تا وقتی سرو کارش با طبیب و دوا و آزمایشگاه نیفتد وداروندارش را در این راه از دست ندهد میداند وقتی گردن آدم زیر ساطور «حکیم ودوا »افتاد چگونه حسابش باکرام ـ الکاتبین خواهد بود . .. نگارنده

چند روز پیش برای عیادت یکی از بستگانم بیك بیمارستان خصوصی رفته بودم و خدا شاهد است درمدت نیمساعتی که در اطاق بیمار بودم‌چند دفعه مجبور شدم پنبه ومگس را با دستم بکشم تامریض ناراحت‌نشود!! در حالیکه کرایه همان اطاق شبی ۵۵۰ ریال است !؟ باور بفرمائید بخش های نورسینك بیمارستان پهلوی هزاران بار از این اطاقهای مریضخانه های خصوصی تمیز تر و پاکیزه تر است . یکی از دوستان پزشك بنده چندی پیش بعنوان درد دل برایم میگفت یکروز خانمم را نزد یکی از پزشگان درجه اول تهران برده بودم و وقتی پیشخدمت دکتر نمره «۲۴» را بدستم دادساعت ۶ بعد از ظهر بود و اطاقهای انتظار نیز پر از بیمار بود البته بعد از ما نیز عده‌ای دیگر «نمره» گرفته بودند. و بطوریکه پیشخدمت دکتر میگفت حد اکثر «نمره» ایکه در روز به بیماران داده میشود از ۴۰ تجاوز نمیکند.» دوست پزشك من سپس به صحبتش ادامه داد و گفت وقتی در اطاق انتظار، در انتظارنوبت نشسته بودم پیش خودم حساب کردم اگر تعداد بیماران این آقای دکتر هر روز بعد ازظهر(از ۴تا ۸) ۴۰نفر باشند بهر نفر فقط ۸ دقیقه وقت می رسد که اگر مدتی را که برای‌ورود وخروج یك مریض از اطاق معاینه و صرف نسخه نویسی میشود دودقیقه حساب کنیم مریض بیچاره‌ایکه۳۰ تا ۴۰ تومان ویزیت میدهد فقط و فقط ۶ دقیقه مورد معاینه قرار می گیرد !!

پزشك دیگری تعریف میکرد که یکی از همکارانش وقتی میخواهد مریض را معاینه کند اورا طوری روی صندلی می‌نشاند که بی‌اختیار چشمش به تابلوئی که روی آن با خط درشت ویزیت دفعه اول و دفعات بعدی و سایر مخلفات (!) طبابت نوشته شده است بیفتد بخصوص جمله «بدون استثناء» را وقت‌پرداخت ویزیت در نظر داشته باشد !!

یادم می‌آید چند ماه پیش برای مصاحبه با یکی از جراحان معروف که مدت ها در بیمارستانهای لندن کار کرده بود به مطبش رفته بودم ولی با کمال تعجب دیدم وی جدا از مصاحبه خودداری میکند و می گوید اگر در انگلستان طبیب یا جراحی برای خودش پروپاگاندکند از طرف جامعه پزشگان مورد باز خواست شدید قرار میگیرد ... در حالیکه در کشور ما ابدا چنین‌رسم و قاعده‌ای در کار نیست و متخصص شدن آسانتر از آب خوردن و نفس کشیدن است !

البته در این نکته تردیدی نیست که در میان پزشگان ما افراد شریف و بشر دوست وجود دارندو خود من نیز نجات یافته یکی ازهمین جراحان شریف هستم ولی این بی دلیل نمیشود که انسان اینگونه مسائل تاثر انگیز را ندیده بگیرد و از فاجعه دردناك رابطه پزشك و بیمار مطالبی ننویسد و از مقامات مسئول برای درمان این درد بیدرمان کمك نخواهد .

ما و خوانندگان

توضیح فدراسیون کشتی

اداره محترم روزنامه اطلاعات

درشماره ۱۰۰۱۱ مورخ بیست وسوم شهریور ماه تحت عنوان (نباید اجازه داد) پیرامون دعوت ازآقای وهبی مره رئیس کمیته‌فنی‌فدراسیون بین‌المللی مطالبی منتشر شده‌که لازم‌است برای روشن شدن اذهان عمومی وعلاقمندان توضیح زیررا تقدیم داردخواهشمند است دستور فرمائید نسبت بانتشار آن اقدام فرمایند .

نویسنده مقاله نوشته است‌فدراسیون کشتی ایران از فدراسیون جهانی کشتی درخواست کرده‌که آقای وهبی امره رابرای‌کمك بامورتشکیلاتی‌به ایران بفرستند .

بهیچوجه فدراسیون کشتی نسبت بدعوت فرد بخصوص وازجمله آقای وهبی امره اقدامی نکرده وصرفا طبق معمول ازفدراسیون کشتی جهانی تقاضا نموده که یکی‌ازاعضاء برجسته خودراکه صلاحیت کامل‌داشته‌باشد برای نظارت وهمکاری بافدراسیون کشتی ایران چندروز قبل ازشروع مسابقات بایران اعزام دارموفدراسیون کشتی بین المللی هم راسا آقای وهبی امره رئیس کمیته‌فنی فدراسیون جهانی کشتی‌راکه صالحترین‌شخصیت ورزشی است معرفی کرده است .

همانطوریکه خود نویسنده اشاره کرده این موضوع بسیار طبیعی است طبق معمول درسایر کشور هائی که مسابقات ورزشی بین المللی انجام میگیرد بهمین نحو عمل میشود .

اگر نویسنده مقاله اطلاع داشته باشد درمسابقات جهانی وزنه برداری که دوسال قبل درتهران انجام گرفت بنا بتقاضای فدراسیون وزنه برداری ایران آقای اسکار آسمیت از جانب فدراسیون بین المللی وزنه برداری مامور نظارت درمسابقات تهران شد. درحالیکه آقای بختیاررئیس فدراسیون وزنه برداری سمت نایب رئیس فدراسیون بین المللی را داشته و شخصا درتهران حضور داشتند وبا این حساب نباید بفدراسیون جهانی مطالبی می نوشتند .

درهر حال منظور ازاین تقاضا رنظائر آن که ازجانب کشورهای مختلف بعمل می‌آید صرفا نظارت فدراسیون کشتی جهانی بامور یك مسابقه بین‌المللی است .

بنابراین اقدام فدراسیون دردعوت ازنماینده فدراسیون کشتی جهانی بقول نویسنده مقاله درجائی بسیار طبیعی ودرجائی (ناشیانه) جلوه داده شده کاملا منطقی میباشد زیرا اگر فدراسیون کشتی جهانی که تنها مرجع صالح تشخیص وتصمیم است شخص دیگری راواردتر سراغ داشت به ما معرفی میکرد وبااین توضیح زائد بود که مابرای فدراسیون بین المللی کشتی که شخصیت‌بین المللی وحقوقی دارد نماینده تعیین میکردیم . اینکار هرگز باعقل ومنطق درست درنمی‌آمد مگر آنکه خارج ازمنطق وواقعیت و صرفا بخاطرحسابهای خصوصی‌دست باین عمل میزدیم .

باتقدیم‌احترام ـ سرهنك۲ معروفخانی رئیس فدراسیون کشتی ایران

هنلی

HENLEY TYRES

شرکت اطلس ـ تهران

ماشین جوشکاری اونان رسید

ماشین کار ـ خیابان قزوین ـ مقابل خیابان مخصوص تلفن ۵۲۲۲۹

۱ـ۵ آ ـ ۲۲۴۳۰

از اینجا و آنجا

دنیا کوچك میشود

باافزایش سرعت وسایل حمل و نقل مخصوصا هواپیما شهر ها به یکدیگر نزدیك شده و دنیا کوچك میشود . سرویس های هوائی جت هم‌اکنون باسرعت ۱۰۰۰ کیلومتر در ساعت مسافر حمل نموده و بین ۷۰ شهر بزرك دنیا در رفتو آمدمیباشند، بااین هواپیما ها فاصله بین نیویورك تا پاریس درکمتر از هفت ساعتو نیم طی میگردد . گرچه پیش‌بینی میشود که تادهسال دیگر سرعت هواپیماها افزایش قابل ملاحظه‌ای نخواهد یافت ولی مهندسین و دانشمندان مشغول تنظیم طرح ساختمان راکت های مسافری میباشند که باسرعت ۱۶۰۰۰ کیلومتر درساعت حرکت نموده و فاصله نیویورك ـ پاریس را در کمتر از نیمساعت خواهد پیمود . در این صورت بشر خواهد توانست مثلا در پاریس سکونت کند و درنیویورك انجام وظیفه نماید و با راکت هرروز سر کار خود برود .....!!

قضاوت صحیح

دریك‌روزطوفانی‌نوبت‌خواندن‌دعای صبح بوالتر کوچولو رسیده بود نامبرده قبل از خوردن صبحانه‌شروع بدعاکرده گفت :

خدایا ، دراین روز قشنك توراسپاس میگوئیم و ...

پس از خاتمه دعا مادروالتر باوگفت «لی مثل اینکه امروز بااین هوای طوفانی و رعدو برق روز قشنگی نیست ....!! والتر هشت ساله فورا جواب داد ولی شما هم‌بایدیکروزخوب را فقط از روی وضع هوا قضاوت کنید ...

مجمع کلیساها

دهمین مجمع بین‌المللی کلیساها در شهر روز واقع در یونان تشکیل یافت . در این مجمع ۷۳ نماینده از ۲۴ کشور شرکت نموده‌بودند ۳۶ عضو نمایندگی و ۷۳ نفر ناظربیز حضور داشتند . نکته‌جالب اینکه‌برای اولین بار از روسیه هم دونفر ناظر در مجمع شرکت نمود .

تصمیمات مجمع در ۵۶ صفحه منتشر گردید و تصمیم گرفته شد مجمع آینده سال ۱۹۶۱ در شهر دهلی تشکیل شود

دهکده بچه‌ها

دردهکده پستالوزی واقع در دامنه کوههای آلپ ۳۲۰ بچه نگاهداری و تربیت میشوند . نکته جالب اینکه بچه‌های دهکده پستالوزی از چند کشور مختلف بدهکده آمده اند و هم‌اکنون از کشورهای فرانسه ، فنلاند ، استرالیا ، آلمان ، ایتالیا ، یونان،مجارستان ، انگلستان‌وسویس تعدادی کودك درآن اقامت دارند . پستالوزی ازسال ۱۹۴۶ به تربیت بچه‌ها اختصاص یافت و بعنوان پناهگاه برای بچه‌های آواره جنك دوم جهانی مورد استفاده قرار گرفت و تاکنون بیش از هزار نفر دختر و پسر بین ۶ تا۱۸ سال درآن نگاهداری و تعلیم یافته‌اند . بچه‌ها دراین قریه آزادی کامل دارند و طبق ذوق ومیل و ملیت خود تربیت میشوند و به‌آنها علم و هنر و کارهای دستی می‌آموزند و پس‌از اینکه تحصیل آنها خاتمه یافت بکشور خودشان باز میگردند .

دلیل محکم

از یك نویسنده بلغاری که اخیرا به‌وین مسافرت نموده سئوال شد که چرا دولت بلغارستان تاکنون ازچاپ وانتشار کتاب معروف «دکتر ژیواگو» تالیف بوریس‌پاسترناك خودداری نموده است .

نویسنده بلغاری بدون تامل جواب داد چون کتاب مزبور خیلی قطوراست و چاپ آن خالی از اشکال نیست..!! و دلیل عدم چاپ آن فقط همین است و بس

اضافه حقوق

رئیس اداره پست ریودوژانیرو برای نامه رسانهای خود تقاضای اضافه حقوق نمود در گزارش‌اداره پست ذکر شده است که نامه‌رسان ها در شرایط سختی انجام وظیفه‌می کنند و برای رساندن نامه ها در مناطق‌روستائی با اشکال زیاد مواجه بوده وبار ها اتفاق افتاده است هنگام انجام وظیفه مورد حمله سگهای هار و یوز پلنك واقع‌گردیده مجروح‌شده اند و یا جان خود رااز دست داده اند و ازینرو باید به‌آنها اضافه حقوق داده شود .!!

جدول

کلمات متقاطع شماره ۱۳۲۷

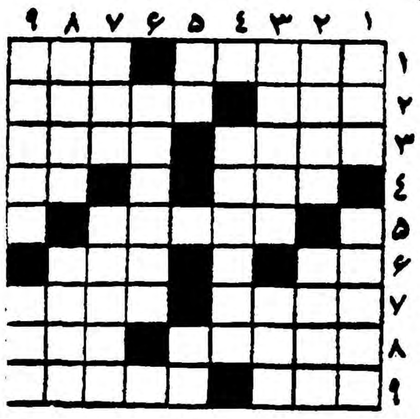

افقی: ۱ـ اگرمبمون نباشد غلام سرکار است ـ تنور اندرو ۲ـ میوه سینه ا از وسایل تفریح که میتواند وسیله‌ای برای آموختن(وگمر شدن) نیز باشد ۳ همراه لاف درولایت غربت میزنند ـ ابند ۴ـ طرفی که‌تاستا آفتاب دارد وزمستا سایه! ـ دهکده‌ای نزدیك تهران ۵ـ نکوئی وفضیلت ۶ـ مادر ـ این هم آقازاده آن مادراست ۷ـ میگویند از بیماریهای اعیان است ـ پشت سهوا ۸ـ اوان ـ آنچه بدست مربوط باشد ۹ـ عکس‌العمل دلدار درمقابل نیاز دلداده ـ اجازه دارد.

عمودی: ۱ـ گیج ـ ازلقبش پیداست‌که چون جان عزیزش دارند ۲ـ چندسال پیش افعی درمشت سازار ادب آمد ـ از افراد پروپاقرص‌خانواده کاغذ ۳ـ درمدح دیوانگی کتاب جالبی نوشته است ـ اگر میخواهید همه بفهمند به‌خانم بگوئید ۴ـ ازاقسام چراغ ۵ـ شخص ـ فوت کاسه گری ۶ ـ مجلس بعدازمرك ۷ـ این یکی را باید درخاك رفت‌نه درآب ـ شاگرد مدرسه عربی ۸ـ نان کلفت وخمیر ـ وقیح ۹ـ پایتخت جزیره‌ای درآقیانوس کبیر ـ شهرعشق وسازومستی.

حل جدول شماره ۱۳۲۶

افقی: ۱ـ کلیم ـ پشتك ۲ـ ولخرج ـ رمو ۳ـ زه ـ دقت ـ ار ۴ـشاهنامه ۵ـ شعف ـ تشت ۶ـ مارکونی ۷ـ ول ـ نیا ـ چا ۸ـ فدا ـ لنجان ۹ـقهوه ـ یویو.

عمودی: ۱ـکوزه ـ موفق ۲ـ لله ـ شالده ۳ـ یخ ـ شعر ـ او ۴ـ مرد افکن ۵ـ جقه ـ ویل ۶ـ تن‌تنانی ۷ـ شر ـ آشی ـ جو ۸ـ تمامت ـ جای ۹ـ کوره ـ زانو.

انستیتوی بالت مادام کرنلی

کلاسهای ورزشی جهت خردسالان و بزرگسالان افتتاح شدخیابان باغ سپهسالار شماره ۱۳۵ مراجعه فرمائید.

آدامس طوطی نشان

بهترین آدامس آمریکائی

آگهی پذیرش بیمار

دانشکده دندانپزشکی از تاریخ شنبه ۳ر۷ر۱۳۳۸ همه روزه از ساعت ۹تا۱۲ و۲تا۵ بعداز ظهر بیماران را میپذیرد.

معاون دانشکده دندانپزشکی ـ دکتر آشوت هاراطونیان

۱ـ۲ آ ـ ۲۲۵۸۶

رادیوجیبی ـ کوچك ـ ظریف

کوچکترین رادیو ترانسیستورمارك کرون بایکدنیا زیبائی وصدای صاف برای همه‌جا

فتوپرسپولیس ـ لاله‌زارنو ـ چهارراه کنت ۳۷۴

تودیع

بواسطه عزیمت به‌اروپا ازدوستان ارجمند وخویشاوندان محترم‌خدا ـ حافظی مینمائیم.

سرهنك دکتر گرامی وبانو

آبجو زد ـ هاش ـ ب ـ هندی بنوشید

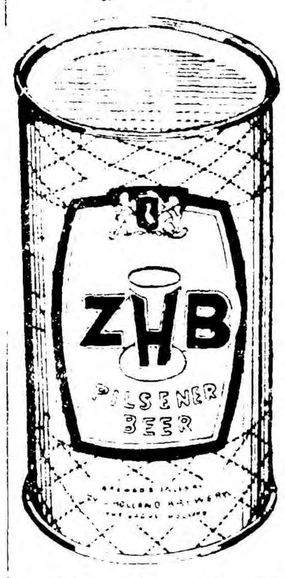

آبجو (زد ـ هاش ـ ب)

محصول بزرگترین کارخانه‌های آبجوسازی هلند: آبجو (زد ـهاش‌ـب) هلندی دارای امتیاز رسمی وتاج افتخار از طرف ملکه هلند میباشد .

نمایندگی : نهران صندوق پستی ۴۴۷ تلفن ۲۲۴۱۹

۱ـ۳ آ ـ ۲۲۰۱۸

برای مشاهده مدلهای مختلف و شنیدن صدای استروفونیك به شرکت الکترون ـ شاه‌آباد ـ خیابان باغ سپهسالار مراجعه فرمائید.

آ ـ ۲۲۵۰۸

SIEMENS

لوازم الکتریکی زیمنس برای کارخانجات نساجی

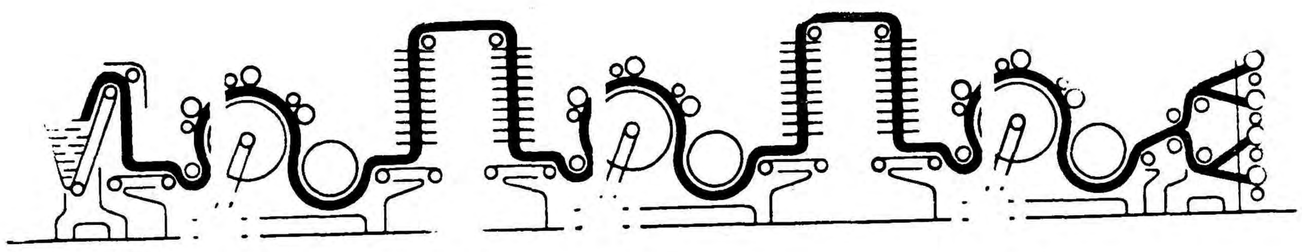

کاملا هماهنگ — کاملا هماهنگ — کاملا هماهنگ

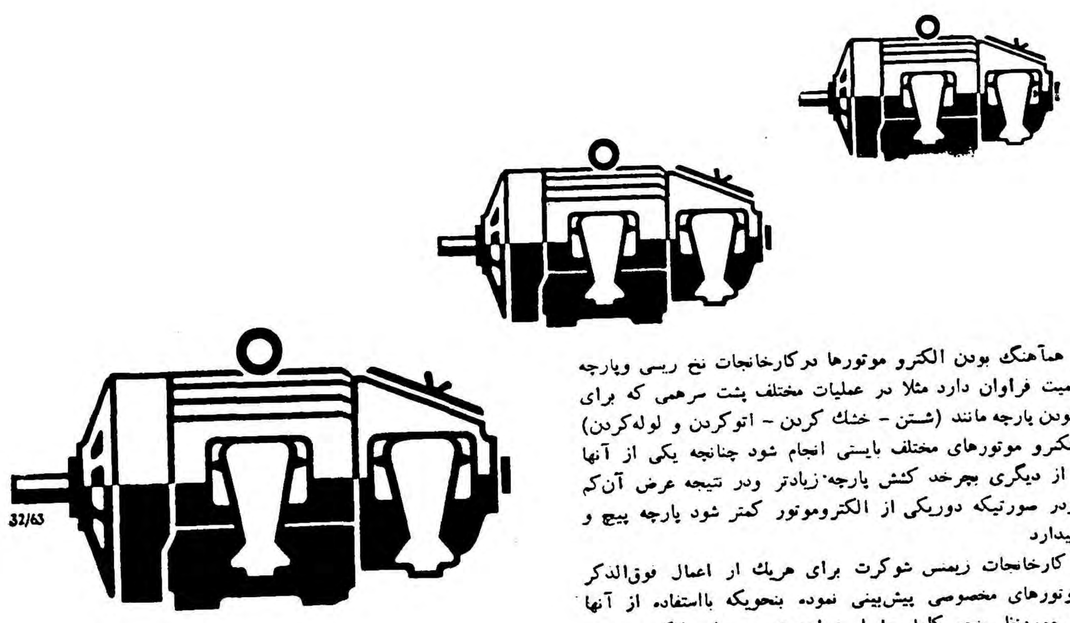

هماهنگ بودن الکترو موتورها درکارخانجات نخ ریسی وپارچه بافی اهمیت فراوان دارد مثلا در عملیات مختلف پشت سرهمی که برای آماده نمودن پارچه مانند (شستن ـ خشك کردن ـ اتوکردن و لوله‌کردن) توسط الکترو موتورهای مختلف بایستی انجام شود چنانچه یکی از آنها سریع‌تر از دیگری بچرخد کشش پارچه زیادتر ودر نتیجه عرض آن‌کم میشود ودر صورتیکه دوریکی از الکتروموتور کمتر شود پارچه پیچ و تاب برمیدارد

کارخانجات زیمنس شوکرت برای هریك از اعمال فوق‌الذکر الکتروموتورهای مخصوصی پیش‌بینی نموده بنحویکه بااستفاده از آنها هم‌آهنگی موردنظر بنحو کامل حاصل خواهد شد دور این الکترو موتور ها را میتوان تا ۲۵٪ کم نموده و تغییر داد .

کلیه لوازم الکتریکی مانند دستگاههای قطع وصل ـ فرمان و محافظ دریك قفسه متناژ میشوند

از نظر مزایای زیادی که الکترو موتور های نامبرده دارا هستند در مواردی که عملیاتی مستلزم هم آهنگی باشد ازآنها استفاده میشود .

شرکت سهامی کارخانجات زیمنس شوکرت ـ خیابان سعدی ـ تهران

آ ـ ۲۲۵۳۸

هدفهای سیاست خارجی آمریکا

اوستیس سلیگمان رئیس هیئت مدیره انجمن سیاست خارجی آمریکا چندی پیش در انجمن ایران و آمریکا نطقی تحت عنوان «سیاست خارجی آمریکا ـ اصول وهدفهای اصلی آن ایراد کرد که بلحاظ اهمیت موضوع ترجمه آن ذیلا نقل میشود.

بعقیده من سیاست خارجی آمریکا دارای سه هدف اصلی میباشد که میخواهم آنها را موردبحث قراردهم.

هدف اول استقرار صلح جهانی و جلوگیری از تجاوز است .سیاست آمریکا از نظر تاریخی همیشه ضد تجاوز بوده وبهمین جهت آمریکا هرگز جنگی را شروع نکرده است.

ما از این جهت وارد جنك جهانی اول شدیم که جلوی تجاوز آلمان را بگیریم ، ودر جنك جهانی دوم بخاطر جلوگیری از تجاوز ژاپن و آلمان شرکت جستیم. آمریکا یکی از طراحان بزرك منشور ملل متحد که بمنظور جلو گیری از جنك تهیه شده، میباشد. ما گاهی فراموش می کنیم که یکی از هدفهای بزرك سازمان ملل متحد تشکیل نیروی پلیس بین‌المللی است که متاسفانه بعلت وتوی شوروی عقیم مانده‌است آمریکا اولین کشوری بود که بمب اتمی تهیه کرد و درآن موقع‌شوروی آنرا فاقد بود. ما هرگز باین فکر نیفتادیم که آنرا وسیله تهاجم بشوروی قرار دهیم گرچه شوروی آن موقع منویات حقیقی خودرانشان داده بود و متفقین اروپائی ما توصیه میکردند که چون پیروزی ما بر شوروی حتمی میباشد باید دست بیك جنك ضد تجاوز بزنیم . بنابر این واضح است که سیاست خارجی آمریکا مخالف تجاوز میباشد . ما حتی در موقعی که پای‌مصالح‌دوستان نزدیکمان در میان باشد با تجاوز مخالفت کرده‌ایم . مثال بارز آن اقدامات خصمانه ای است که از طرف انگلستان و فرانسه علیه مصر بعمل آمد و اگرچه مصالح‌آنها به خطر افتاده بود و بهانه‌ئی برای اقدامات خود می‌آوردند که تا حدی قابل قبول بود ولی مع‌الوصف‌آمریکا برای جلوگیری از عملیاتی که آنرا تجاوز میشناخت با شوروی همصدا شد.

کوشش برای دست اندازی به یونان ـ و شروع جنك کره ـ و محاصره برلن ـ و مخالفت با طرح آسمانهای‌بازآیزنهاور بمنظوربازرسی بمب اتمی ـ وبالاخره عملیاتی که‌در سال ۱۹۵۶ درمجارستان انجام‌دادند.

آمریکا ناچارشدکه‌برای جلوگیری از تجاوزات بعدی کشور های کمونیستی نقشه‌ای بریزد . نقشه مزبور دارای سه مرحله است .

اولین مرحله این بود که آمریکا که پس از پایان جنك جهانی دوم تقریبا خلع سلاح کامل شده بود مجددا مسلح گردید.

دوم آمریکا سیاست تاسیس‌پایگاه های نظامی در گوشه و کنار دنیا را پیش گرفت که در صورت‌ادامه تجاوزات شوروی وچین بتواند از آن پایگاه ها توسط نیروی هوائی جلوی متجاوزین را بگیرد.

سوم با سایر کشور های آزاد جهان قرارداد های دو جانبه تدافعی نظامی منعقد کردیم . بنای این قراردادها ا صولا «امنیت دسته‌جمعی» است که خود یکی از ارکان مهم منشور سازمان ملل متحد میباشد، که متاسفانه وتوی شوروی این‌رکن اساسی منشور را از اثر انداخت و ناچار قرارداد های مزبور خارج از مقررات منشور ملل متحد منعقدشد.

دلیلی در دست نیست که شوروی از عقیده خود مبنی بر اینکه زور یکی از عوامل گسترش کمونیسم است ، دست برداشته باشد .

ولی امیدوارم روزی‌برسد که تغییر عقیده بدهند همانطورکه یوگسلاوی کرد، و ایمان بیاورند که دنیای کمونیسم میتواند در کنار دنیای آزاد در صلح و صفا بسر برد .ولی تا روزیکه شعار آنهاچنین باشدکه: «کمونیسم پیروزمیشود.»و تاروزیکه به نیکسون معاون رئیس جمهور آمریکا بگویند که نوه های تو کمونیست خواهند بود، و تا روزیکه شوروی و چین از این‌شعار هاتبعیت میکنند دنیای آزاد برای حفظ خود باید آمادگی نظامی کامل داشته باشد .

هدف دوم سیاست خارجی آمریکا بعقیده من ، کمك بکشور های کوچك برای رسیدن باستقلال و حفظ آن میباشد آمریکاخودروزگاری‌مستعمره بود وبرای رسیدن باستقلال خود با بریتانیای کبیر جنگید آمریکا پس از جنك با اسپانیا به کوبا استقلال داد وسپس بفیلیپین هم استقلال‌داد. بنظر من این اقدام آمریکا بدون سابقه بود که بکشور هائی که با زور اسلحه تصرف کرده است استقلال بدهد ..

مقالات وگزارشهای خارجی

مسئله الجزایر

بنظر من وادار کردن فرانسه که به الجزایر استقلال بدهد کارمشکل و دیر اثر میباشد ولی یقین دارم که بالاخره الجزایر باستقلال نائل میشود . بنظر من موقعیکه مسئله الجزایر در مجمع عمومی سازمان ملل متحد مطرح شد و در باره آن اخذ رای بعمل آمد وظیفه آمریکا اقناع بود نه اینکه بنفع یا بضرر فرانسه رای بدهد وبدین وسیله آمریکا بیش از موقعی که علیه فرانسه رای میداد میتواند بفرانسه فشار بیاورد . و اگر علیه فرانسه رای میدادیم دیگر کمترین نفوذی روی فرانسه نداشتیم که آنراوادار سازیم تا بتدریج سیاست خودرا نسبت بالجزایر تغییربدهد .سیاست آمریکا در مورد اعطای استقلال به مستعمرات هم در داخل‌آمریکا و هم در خارج آن مورد انتقاد قرارگرفت. مبنای انتقاد چنین است که اگر مستعمراتی که آمادگی کامل برای استقلال ندارند استقلال بدهیم کشور های مزبور قربانی تبلیغات کمونیستی دستخوش هرج و مرج میشوند . در حقیقت چنین خطری وجود دارد ولی در صورتیکه اعطای استقلال هم بتاخیر بیفتد خطرق متقابل و متساوی وجود دارد ونمونه آن وضعی است که ویت‌نام شمالی دچار آن شده است . فرانسه حاضر نشد که از نظریه پرزیدنت روزولت پیروی کند و بهند و چین آزادی بدهد . و اگر فرانسه درهمان موقع به هندوچین آزادی میداد دیگر ویت‌نام‌شمالی گرفتارکمونیسم نمیشد .

براساس فکری که من دارم وآنرا بیان کردم انتقاد از روش آمریکا دائر بدادن آزادی و استقلال به مستعمرات خالی از اساس میباشد.

ناتمام

از : والترلیپمن

خروشچف ومعمای برلین

نخستوزیر شوروی حاضر است درباره تضمین کامل استقلال برلین وارد مذاکره شود

NEW YORK Herald Tribune

خروشچف در باشگاه ملی روزنامه نگاران روشن ساخت که موضوع اصلی مذاکرات وی در امریکا مسئله آلمان و خلع سلاح خواهد بود . در مسئله خلع سلاح نظروی طی نطقی‌که در مجمع عمومی‌سازمان ملل متحد نمود روشن شد. درمورد آلمان نیز من فکر میکنم وی‌طرحی ریخته است که قابل گفتگو می باشد. آنچه تاکنون در این باره گفته مطالب کلی بوده است و نظر اصلی وی پس از مذاکرات کامپ داوید با آیزنهاور روشن خواهد شد .از روی مطالبی که تاکنون گفته است میتوان گفت نظرش در مورد برلین تقریبا چه صورتی دارد. او دو موضوع را طرح کرده است .

اولین موضوع آنکه « روسیه شوروی و جمهوری دمکراتیك‌آلمان (آلمان شرقی) در صدد الحاق برلین غربی به قلمرو آلمان شرقی نیستند و نمی خواهند نظام‌اجتماعی و اقتصادی آنجا را تغییر دهند.»

دومین موضوع آنکه : «موجودیت مستقل برلین غربی باید باحداکثر تضمینات ممکنه در روابط بین‌المللی خواه با مداخله یا بدون مداخله سازمان ملل متحد تامین شود .»

از این دو موضوع میتوان‌نتیجه گرفت که او آماده است در مورد « تضمین کامل » استقلال برلین غربی وارد مذاکره شود.

رسما از نظر ما حضور قوای متفقین غربی دربرلین غربی «تضمین کامل » بشمار می‌آید . ولی پیوسته ما اعلام نموده‌ایم که در موردمقدار و تجهیزات این نیروها همیشه‌برای گفتگو آماده‌ایم و دلیلی در دست نیست که با تضمینات تازه منجمله مداخله سازمان ملل متحد در این مورد مخالف باشیم . شکی نیست که زمینه برای مذاکره وجود دارد و این مذاکره در امریکا و روسیه و در کنفرانس احتمالی آینده سران برای کشف راههای حل ادامه خواهد یافت.

مسئله تدفین

اما در مورد«تدفین» ما(خروشچف گفته بود ما امریکائیها را دفن خواهیم کرد) تقریبا لازم نیست تشریح کند که وی درباره قتل عام و حفر گور های ما صحبت نمیکرده است. همیشه آشکار بوده است که وی بعنوان یك مارکسیست معتقد است که جامعه ما در حال زوال بوده نابود خواهد شد و جامعه کمونیستی‌نمو میکند و به سراسر دنیا توسعه میابد . بدین ترتیب وی میگوید کمونیسم جای سرمایه‌داری را میگیرد همچنانکه سرمایه داری جانشین فئودالیسم شد.

این یك عبارت قدیم مارکسیستی میباشد و بر مریدان این مکتب مسلم میسازد که آنها مامورین اجرای حکم تاریخ هستند و ابزار سرنوشت بشمار میروند .ولی‌نادرستی این نظریه طی صد سالی که از جاری شدن‌آن‌برقلم مارکس گذشته کاملا ثابت شده است.

خطای این نظریه از آنجاست‌که سرمایه داری در واقع یك نظام‌ثابت اجتماعی مانند فئودالیسم نیست و یك سلسله تحولات و شکلهای مختلف اجتماعی به این نام‌نامیده شده‌اند . اما چرا سرمایه داری یك نظام متحول میباشد ؟ زیرا در دل آن بزرگترین اختراع‌بشر یعنی اختراع فن اختراع کردن وجود دارد. این آن اساس ترقی جامعه غربی ما بشمار میرود و بهیچوجه سود مشخصی اساس این جامعه نیست. بهمین سبب تکامل سرمایه‌داری پیشگوئی مارکسیسم متحجر و متعصب را باطل ساخته‌است.

هیچ دلیلی در دست نیست که ما به پایان تکامل سرمایه داری‌امریکا رسیده باشیم و برعکس دلایل‌زیادی در دست است که امروز ما در آستانه یك تغییر مترقی عظیم قرار داریم و وضع کنونی کشور ما در برابر وضعی که نسل آینده خواهد داشت یك دوره توقف بشمارمیرود. حتی میتوان گفت این دوره تغییر در کار آغاز شدن میباشد و محرك آن اولا تکامل تکنیك و ثانیاافزایش روز افزون جمعیت میباشد.

در اصول مارکسیستی این مسائل هیچ پیش بینی نشده‌اند .شاید علت این امر آن باشد که مارکسیسم بیش‌از تکامل سرمایه‌داری جدید کار خود را آغاز نموده است. اگر آقای خروشچف به واقعیات توجه کند و سخن آن موزیسین روسی را که از واقعیات خبر دارندبشنود دیگر به متون کهن تکیه نخواهد نمود. بدین ترتیب وی موجودیت خود را بصورت یك انسان مترقی و نوحفظ خواهد کرد و عبارتهای پوسیده مارکسیسم را بگور خواهد سپرد.

بزرگترین خطر

دو حال حاضر بزرگترین خطری که صلح را تهدید میکند از ناحیه دو کشور بزرك کمونیستی :شوروی و چین میباشد .

دلیل صحت ادعای فوق عملیات این کشور ها است و من چند نمونه از آنها را ذکر میکنم :

نامه سرگشاده

به‌پیشگاه اعلیحضرت همایون شاهنشاه محبوب وپدرتاجدار

باکمال احترام معروض میدارد در قریه حاجی سلیم قشلاقی واقع در حومه شهرستان اردبیل غضنفر فلاح۴۵ساله زارع درتاریخ ۲۸ر۶ر۳۸بوسیله اسمعیل فرزند یوسف نام بقتل رسیده این بندگان استرحاما استدعادارند ازمرکز دستور تسریع در رسیدگی ومجازات قاتل نامبرده صادر گردد تاخون آن بی‌گناه پامال نگردد .

حسین فلاح‌برادر مقتول سمالك‌پسر عمو ـ یداله طریقه پورخواهرزاده ـ احمدنظری‌عموزاده

آ ـ ۱۷۳۵۷

ابلاغ عواطف ملوکانه

ازکاخ سعد آباد

تیمسار سپهبد شاه‌بختی رئیس کانون‌افسران بازنشسته

از شادباش ها و ابراز احساسات صمیمانه شما بمناسبت آغاز نوزدهمین سال سلطنت ما خوشوقتی وانبساط خاطر داریم توجهات و مراحم مخصوصه مارا بکلیه افسران و درجه‌داران بازنشسته ارتش ـ ژاندارمری وشهربانی ابلاغ نمائید.

۲۸شهریور ماه۳۸ـشاه

متن عریضه تلگرافی
کاخ سعدآباد

پیشگاه اعلیحضرت همایون شاهنشاهی

مفتخرا معروض میدارد آغاز نوزدهمین سال سلطنت اعلیحضرت همایون شاهنشاهی را ازطرف خود وکلیه افسران و درجه‌داران بازنشسته ارتش ، ژاندارمری ، شهربانی شادباش عرض ازخداوند بزرك‌طول‌عمر وبقای سلطنت آن اعلیحضرت را مسئلت مینماید.

اعلیحضرتا ـ برهیچ یك‌ازافراد پاك‌نهاد این مرزوبوم پوشیده نیست ذات مقدس ملوکانه که هیجده سال ازبهترین اوقا تعمر گرانبهای خودرا صرف امور مملکت‌داری و رعیت‌پروری و اعتلای کشور عزیز فرموده برای نیل بمقصود هرگونه خطر ومرارت رااستقبال و ایران‌نوین راکه اعلیحضرت فقید رضاشاه کبیر بنیان گذارآن بودند بشاه راه ترقی سوق ورهبری فرموده‌اند .آرزومند است کشور کهنسال ایران تحت توجهات وعنایات شاهنشاه مجدو عظمت دیرین خودرا بدست آورد .

۲۵ر۶ر۳۸ جان‌نثار سپهبد شاه بختی

جناب آقای وزیردادگستری

چندی قبل درقریه اسکلا نزاعی واقع‌که د رنتیجه مادر اینجانبان مقتول و نیزیکی از دست مفلوج گردیده که نزاع بوسیله سرهنك هوائی رزم‌جویان خاتمه وقاتلین دستگیر، پس از رسیدن رئیس‌ژاندارمری برئیس دادگاه تحویل میگردد و در بازجوئی محل کاملا قضیه ثابت و قاتل خودش اقرارنموده که من کشتم ولی‌پس ازاعزام به‌آمل ازطرف دادگاه آنجا روی عدم رسیدگی مضروبین آزاد شده‌اند طبق مدارك موجوده دست غیرقانونی درکار بوده استدعای رسیدگی بیشتر واحقاق حق مظلومین از مقام محترم وزارت دادگستری راداریم.

مجتبی شاه‌حسینی ـ مصطفی شاه‌حسینی ـ غضنفر شاه حسینی ـ محمد شاه حسینی ـ ولی‌شاه حسینی ـ احمدشاه حسینی ـ علی‌شاه‌حسینی

اپطالیدن ساندوز را فقط درکاغذهای زرورقی‌که دارای علامت مخصوص ساندوز است خریداری فرمائید

آگهی تاسیس نمایندگی بانك

از تاریخ اول مهرماه ۱۳۳۸ نمایندگی بانك ملی ایران دربروجن ازشعبه اصفهان منتزع‌وبه شعبه مستقل تبدیل گردید.

آ ـ ۲۲۵۹۰ **بانك ملی‌ایران**

مادر عاقل که دراثراشتغالات روزانه حوصله کلنجاررفتن باخودکارهای بد خط دیرنویس راندارد خودکار تی بال پارکررا انتخاب میکند که بسرعت وبسهولت روی هرسطح عادی نوشته و مخزن جوهرآن تاپنج‌برابر خودکار های معمولی‌ظرفیت دارد.

خلل وفرج مخصوص تی‌بال پارکر جوهربآرامی وباندازه احتیاج بدور نوك‌خودکار رسیده درهزاران خلل‌وفرج‌آن نفوذ میکند وبدین ترتیب همواره نوك تی‌بال آماده نوشتن است .

Parker tBall Ballpoint

یکی دیگرازمحصولات شرکت قلم پارکر

آ ـ ۲۲۵۸۴

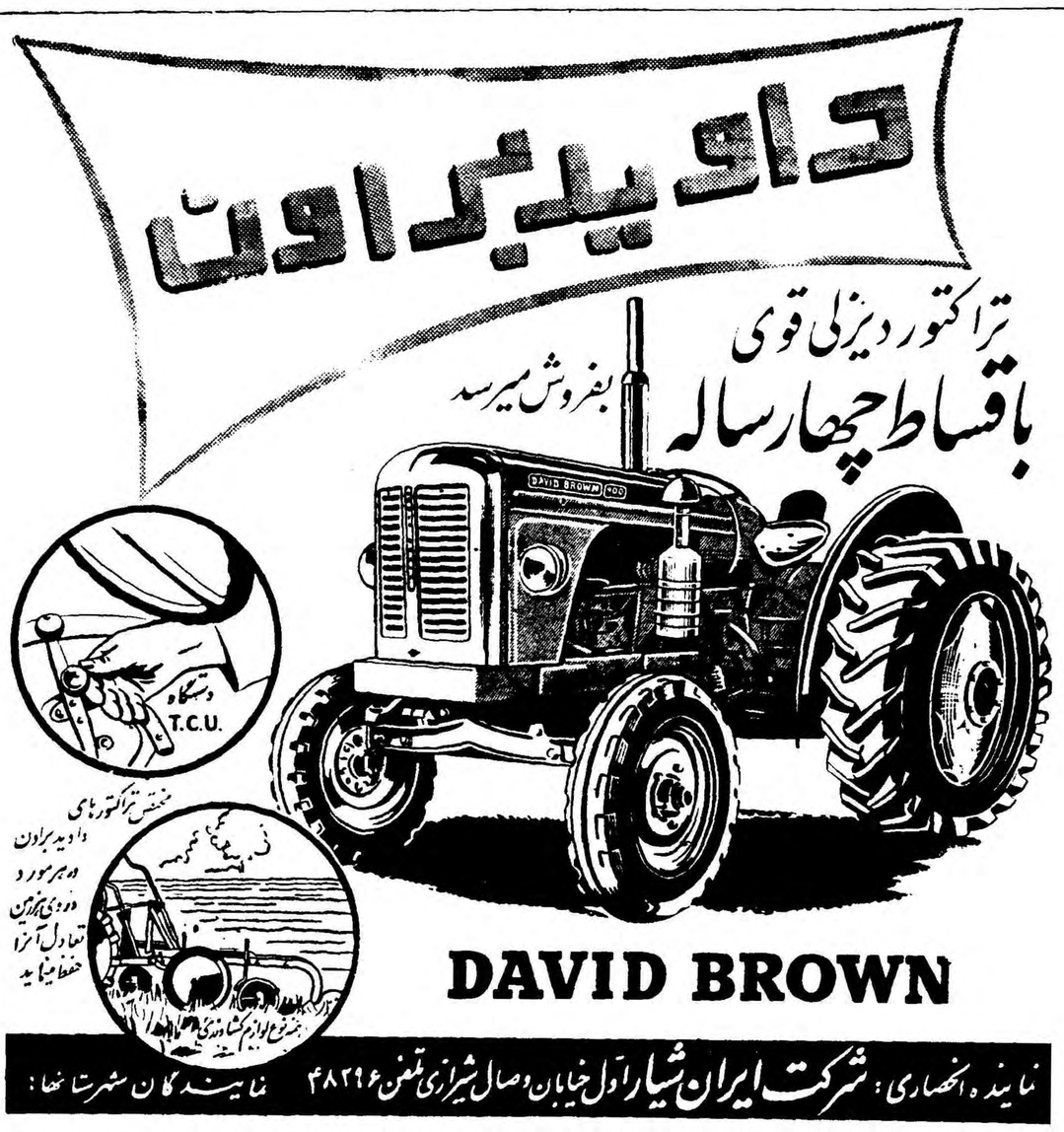

اهوازـ میدان فلکه تجارتخانه آقای دکتر عبدالمجید فتحی وبرادران ـ **بهشهر**ـ خیابان ایستگاه تجارتخانه آقای فریدون فلاح زاده **شیراز**ـ خیابان سعدی شرکت حاج‌محمد سالکی وشرکاء ـ **رضائیه**ـ خیابان‌جدید میدان گندم تجارتخانه آقای حاج محمود اشنوئی محمودزاده **گرگان**ـ خیابان پهلوی تجارتخانه آقای فرج‌الله لطفی ـ **مشهد**ـ سرای مینو تجارتخانه آقای محمدرضا یزدی.

آ ـ ۲۲۴۸۴

عبور از پنج قاره

کرسی آزاد

چنانکه خوانندگان اطلاع دارند آقای محمد ناظم شعاعی در شماره ۱۰۰۳۳ این روزنامه ضمن شرکت در بحث آزاد ما سخت‌به نویسنده فقید صادق هدایت تاخته و او را مسئول‌انحطاط جوانان شمرده بود. ماازخوانندگان خود دعوت کردیم باین نظریه پاسخ گویند. ولی متاسفانه سه‌مقاله بدست ما رسیده است .

برای ما دشوار است که‌این بی‌علاقگی را حمل‌بر فراموش شدن نام هدایت کنیم .اما پذیرفتن اینکه اینهمه مردم‌بزرگترین نویسنده معاصر ایران را محکوم میکنند بازهم دشوارتر است.

وحشت ازهدایت

هستند بسیار کسانی که دقدل از این روزگار دارند ودر پی فرصت های مناسبی میگردند تاباردل را سبك سازند .وشاید بسیار کس دراین ملك باشد که‌باظهار عقاید همانند آقای شعاعی پاسخ بگویند ... وآنهاسکوت میکنند وباسکوت‌خودپاسخ محکمی به‌آنها میدهند چون باگذشت زمان حقایق برآنها روشن میشود .

... وما ندانستیم که وحشت آقای شعاعی از کتابهای هدایت چه‌بود ؟اگر مشتی مردم خام ونارس که قادر به حل و هضم‌مسائل فلسفی نیستند وبطریق ناصواب میگرایند به هدایت وامثال آن چه ارتباطی دارد ؟

درتمام آثار (هدایت) هیچ مطلبی جز حقیقت نمی‌یابید . آیا باید از این حقیقت وحشت داشت ؟هستند بسیاری از آدمهائی که همانند آن نوجوان پانزده‌ساله تاآخر عمر نارس وخام باقی میمانند و ازدرك وشنیدن ودیدن حقیقت روی برمیگردانند .

عدم توانائی‌فهم و بیسوادی مطلق ایجاد انحراف فکر مینماید . (هدایت) اززبان مردم ایران زمین سخن میگوید ،هستند مردمی که همانند (هدایت) میاندیشند وهمانند او احساس میکنند ،منتهی احساس و قدرت تعقل (هدایت) قوی بود و توانست به‌بهترین‌وجه حقایق را بگوید .اگر بناباشد (هدایت) را که از مفاخر ادبی و هنری مملکت مااست محکوم نمائیم باید مولوی ها ،حافظها ،سعدی ها ،خیام‌ها را محکوم نمائیم ـچون اشعاری راکه این شعرا سروده‌اند وپراز معانی عرفانی وآسمانی است قابل تعابیر وتفاسیر مضره !!هم می‌باشد وباید درباره این شعرا وهمانند آنها گفته شود که راستی دیدن دواوین این شعرا دردست نوجوانان پانزده ساله و یامردمی‌که همانند نوجوانان پانزده ساله میاندیشند بسیار وحشتناك خواهدبود !!

آیابراستی دور از انصاف نیست که این همه بی‌مهری به مفاخر مملکت خود بنمائیم ؟

عشقهای عرفانی وآسمانی که در اشعار مولوی ،سعدی ،حافظ ، خیام وغیره مورد بحث قرار گرفته واز زمانهای بسیار دور تاکنون تکرار شده قابل تعبیر وتفسر بطریق ناپسندنمی‌باشند ؟واگر ما آن اشعار را بطریق ناپسند تفسیر نمائیم ودر مخیله ضعیف خودفلسفه ضعیف تر ابداع نمائیم وبتصور آنکه پیروی و هم‌اندیشی از شاعر نامدار مینمائیم ،قابل ملامت وسرزنش کدام یك از ما خواهیم بود ؟شاعر یاما؟

فساد وپوسیدگی نسل جوان را باید در عوامل دیگری جستجو کرد .بیم ازآینده ،وحشت اززندگی ، پناه بردن به میخانه ومواد مخدره ،ناامید از خود واز محیط خودرا که به‌نسل جوان دست داده عوامل دیگری موثر است که اصلا ارتباطی به کتابها آنهم کتاب هائی همانند کتابهای (هدایت) ندارد .

آنچه که نسل جوان از آن روی گردان است مطالعه است ـ ووقتی هم مطالعه میکند تظاهر میکند وبعد مایل است مشتی مردم ساده دل را متوجه سازد که علت آن عمل براثر مطالعه آثارهدایت ویا امثال آن‌بوده است وحال آنکه علت رابايد در مسائل دیگرکه اهم‌آن‌بیسوادی ونافهمی مطلق است جستجو کرد .

جمشید بوئینی

بریژیت باردو نجیب شده؟

در این هفته بریژیت‌باردو ستاره معروف فرانسوی و شوهرش «ژاك شاریه » برای دیدن فیلم «بابت‌بجنك می رود » بسینمای نورماندی در پاریس رفتند بمحض ورود این دو نفر جماعتی در حدود ۲۰هزارنفر بسینما هجوم آورده و برای دیدن آنها از سرو کول هم بالا میرفتند . «فیلم بابت بجنك میرود » آخرین فیلم«بریژیت‌باردو»استو«ژاك‌شاریه» عده ای از اطفال را با خود برای تماشای این فیلم بسینما دعوت کر دبرای اولین بار است که درفرانسه‌باطفال کمتر از ۱۶سال اجازه داده میشود در نمایش یکی از فیلمهای بریژیت‌باردو شرکت کنند و این موضوع نشان می‌دهد که بریژیت باردو برای اولین‌بار بطور نجیبانه جلوی دوربین فیلم‌برداری ظاهر شده است . عکس فوق بریژیت‌باردو و شوهرش را در سینمای نورماندی نشان می دهد .

ناتالی کودك زیبای آنت وادیم

آنت وادیم سعی‌دارد برقلب وروح شوهرش‌حکومت‌کند

سینما شما

آنت استردبیرك دختری از اهالی دانمارك است او در سن ۱۸ سالگی بپاریس آمد و میخواست ماتکن شود ولی تقدیر او را بر سر راه‌کارگردانی قرار دادو بالاخره با روژه وادیم کارگردان جوان فرانسوی ازدواج کرد .

آنت از آمدن بپاریس بسیارراضی است و میگوید پاریس دارای روحی است که در هیچیك از شهرهای‌دیگر جهان یافت نمیشود .

آنت معتقد است که در زندگیش سه خوشبختی بزرك باوروی آورده است اولی ازدواج با روژه وادیم و دومی تولد ناتالی کودك زیبایش و سومی امکان همکاری هنری بـا شوهرش .

آنت میگوید وظیفه من در وهله اول ازدواج این بود که سعی کنم خاطره بریژیت را که همیشه همراه وادیم بود از او دور کنم این کار دوراه‌داشت‌علم‌کامل یاعشق‌مطلق .بدون شك‌بایدگفت آنت‌مالك هردواین‌صفات بود زیرا وادیم در جوار این زن دانمارکی آرامش خاطر و توازن‌روحی خودرا بدست می‌آورد .

آنت اظهار علاقه میکرد که درسینما نقش های مهمی باو واگذار شود و در باره تاتر و سینما میگوید من تاتر را دوست ندارم برعکس بسینما علاقه زیادی دارم و هروقت فرصتی بدست بیاورم سینما میروم وسعی میکنم فیلمی را که مرلین مونرو بازی‌میکند به‌بینم زیرا این زن دارای مهارت عجیبی در ایفای نقش خود میباشد .

آنت میگوید در فیلم جدیدی که وادیم تهیه میکند و بنام «زن بلهوس» نامیده شده من نقش عمده‌ای ایفا خواهم کرد .

زن وهنر معماری

آیا زنان الهام بخش معماران هستند

مد زنان و مهندسی ساختمان دوشا دوش همدیگر پیشرفت کردند . همانطور که زن مراحل مختلفی رااز دوره‌حجاب تا دوره مایوطی کرده. مهندسی ساختمان هم همین مراحل را طی نمود .

هنگامیکه زن زیرحجاب بود ، ساختمانها هم زیر حجاب بودند . خانه‌ها و عمارات ازبیرون دارای‌دیوار بلندی بودند که همه‌چیز داخل خودرا ازنظر پنهان میساختند . کم‌کم دراثر ترقی و تمدن اجتماع،زن هم تغییر حجاب‌داد وچشمان خودرا اززیر حجاب‌بیرون انداخت . ساختمانها هم تغییر شکل‌یافتند ومعماران پنجره هائی در دیوارهای ساختمانها تعبیه کردند .

ترقی زن ادامه‌پیداکرد و مهندسی ساختمان هم دوشا ـدوش وی پیشرفت وتغییر شکل یافت .

زن قرص‌صورت خودرااز چادر وحجاب بیرون‌انداخت وبدنبال آن پنجره های ساختمان هاهم زیادشد .

هنگامیکه زن به توالت خود توجه کرد ، مهندسین هم به‌رنك آمیزی وزیبا کردن منظره خارجی ساختمان توجه نمودند .

مهندسین معروف‌ساختمان اظهار میدارند که طبیعت الهام بخش اصلی فن مهندسی معماری‌است واین هنر توام باپیشرفت طبیعی زندگی بشر ، پیشرفت مینماید .

درقرن اخیر کارها وحرفه های دستی تبدیل به‌کارهای ماشینی شد وبشریت‌ظرف نیم‌قرن گذشته بیش از ترقی هزاران سال پیش پیشرفت نموده .

ساختمانها ازیکطبقه به ۱۵۰طبقه رسید وهم‌اکنون مهندس فرانك لویددرامریکا درساختمان عماراتی بارتفاع دو کیلو متر در آمریکا نظارت میکند .

هنرمعماری درتمام‌مراحل خود بآنچه دراطراف خود از آثار و علائم اجتماعی موجود است ارتباط عمیقی داردو بعضی ازمهندسین‌این ارتباط رابین ساختمان و صورت انسان خیلی مستحکم ونزدیك میدانند .

مثلا بین گنبد وکلاههای عربی ویابین‌سقفهای کاشی کاری شده چینی وکلاه‌مرد چینی وابروان وچشمان او شباهت زیادی موجوداست. بدین ترتیب هرقدر که وضع اجتماعی ومدزنان‌تغییر پیدا کرد ، هنرمعماری هم تغییر نموذ ودوشا دوش‌آن پیشرفت کرد .

دیروز امروز

فیل ایزنهاور

این فیل‌چهارده ماهه از طرف ابه فولبرت یولو نخست‌وزیر جمهوری کنگو به ایزنهاور رئیس جمهور امریکا اهدا گردیده . در مراسم اهدا این فیل نخست‌وزیر کنگو بنام کشور خود آنرا به سفیر ایالات متحده تقدیم داشت .

سپس آنرا بوسیله یك هواپیمای‌نظامی نیروی هوائی به مقصد نیویورك حمل کردند . فیل نامبرده ۱۵۰ کیلو گرم وزن دارد و این عکس لحظه ای قبل از حرکت برداشته شده است.

آیانویسندگان بماه‌میروند

«نوول‌لیترر» روزنامه ادبی معروف فرانسه سئوال زیر را ازچندنویسنده‌فرانسوی کرده است : «اگر وسائل مسافرت‌بماه دراختیارتان باشد آیابماه‌خواهید رفت ؟» اینك جواب آن نویسندگان :

ژولین گراك ـ نه ، این چه فکری است ! من هیچ علاقه‌ای‌ندارم‌به ماه مسافرت کنم .

پی‌یرودی ـ خود من بهیچوجه چنین هوسی ندارم . اما داستان آن کسانی‌راکه بدیدن آن میروند دوست‌دارم ... مثلا داستان های «ولز»را ... اما بدم نمی آید که بدیدن ستاره «زهره» بروم تا ببینم ستاره ای که اسمی باین قشنگی دارد چگونه چیزی است !

ژان مارساك ـ «ماه» ! تصادفا من هرشب به کابارهٔ «ماه» میروم! ها ! منظورتان آن یکی ماه است ؟ آری ، دلم میخواهد اگرموشك آینده‌جاداشته باشداز سرنشینان آن باشم !

پل‌گوت ـ در شرائط فعلی حاضرنیستم . فقط در صورتی حاضرم بماه بروم که مسافران ماه قبلاهمه کینهٔ و غمها و خودستائی ها و غرورهایشان را درروی‌زمین بگذارند و آزاد از این صفات به آنجا بروند والااگر در کره ماه هم‌محیطی‌نظیر همین که‌اینجاداریم درست‌شودبهیچوجه‌برای من لطفی نـدارد .

گابریل‌مارسل ـ بااینکه پیشرفت های معجزه‌آسا و عظیم را که در مورد دست یافتن به ماه نصیب بشر شده‌است تقدیس می‌کنم‌ولی واقعا کودکانه خواهدبود که‌انسان در درجه‌اول‌بفکرگرفتاری های زمینی و سیاسی خود نباشد . زیرا این خطر هم در میان است که مسافرت بماه، خود وسیلهٔ‌تازه‌ای برای تهدید باشد و لحظه وحشتناك رانزدیکترکند. اکنون برای همه‌مردمان خوش‌نیت‌و خوش‌قلب وقت آنست که گرد هم آیند ووضع جهان‌رابدقت در نظر بگیرند وببینند که چگونه باید با آن‌روبروشد.

دومینیك دولن ـ مسافرت بماه برای من بسیار خوش آیند است اما از روی زمین هم خیلی راضی هستم . اگر امید بازگشت در میان نباشد هرگز بماه نخواهم رفت .

یك نقاش ایرانی درآمریکا مورد استقبال شایان قرارگرفته

اطلاعات هنری

در این هفته نمایشگاهی از تابلو های نقاشی و طرح‌ها و آثار مینیاتور جعفر شجاع هنرمند بزرك ایرانی در واشنگتن افتتاح‌شد . نمایشگاه تابلوهای نقاشی این هنرمند که بدریافت چندین جایزه هنری نائل آمده است در چندین شهر دیگرآمریکا نیز بمعرض نمایش گذارده شده‌ومورد استقبال شایان مردم قرار گرفته است .

شجاع‌که یکی از سه نفر برنده جایزه در مسابقه هنر های آسیائی بروی بلور می باشد در بهار سال ۱۳۳۷ به آمریکا مسافرت کرد و تاکنون هفت بار نمایشگاه‌ترتیب داده ونمایشگاه های دیگری نیز قرار است در آینده ترتیب دهد . وی‌با استفاده از بورس تحصیلی آکادمی هنری «کرنبروك» مطالعات مفصلی در تکنیك هنرهای جدید آمریکا بعمل آورده است .

تابلو های این هنرمند ایرانی که در نمایشگاه جدیدش بمعرض‌تماشا گذاشته شده عبارت ازتعدادی‌مینیاتور بسبك ایرانی و چند تابلوی مدرن بسبك جدید است .

چند خبر کوتاه

پس از مرك «روبر کمپ»منتقد فرانسوی ،ستون «زندگی کتابها» او در روزنامه «نوول‌لیترر» می‌نوشت «هنری‌پتی»منتقدروزنامه«پاریسین‌لیبر» واگذار شده است .

چند کتاب پر تیراژ در فرانسه

۱ـاز کتاب«۱۳توطئه روز۱۳ »، اثر «سرژوماری‌بورمبرك» تاکنون ۵ هزار نسخه بفروش رفته است .

۲ـ«تبعیدی کاپری »اثر«روژه‌بیرفید ۷۵٫۰۰۰ نسخه

۳ـ«ماده گرك‌فرانسه» اثر«موریس درونون» ۶۰٫۰۰۰ نسخه

۴ـ«یکشنبه» اثر «ژرژ سیمنون ۵۵٫۰۰۰ نسخه

۵ـ «شام درشهر» اثر«کلودموریاك ۱۲٫۰۰۰ نسخه

سوگند

اثر: لاپارون اورسی

ترجمهٔ: ا.پ.

ـ۲ـ

مارکی سر خم کرد ودستمال دانتل خود را باظرافت عادی نجیبزادگان تکان داد .معمولا برای تمام مسائل مربوط به تشریفات رسمی دوئل باومتوسل میشدند .وبرای این جوان سبك مغز وظیفه ترتیب دادن جزئیات این کمدی غم‌انگیز لذت بزرگی بود .

نگاه خود را در سالن گردش داد وچهره‌ها را نگریست .جوانان دراطراف «مارنی» جمع شده بودند .چند مرد مسن تر یك دسته جدا گانه تشکیل‌داده بودند .مارکی بطرف آنها رفت وبه مرد پخته‌ای که قیافه وظاهر نظامی‌هارا داشت ولباس تیره‌ای پوشیده بود نزدیك شد .در مقابل او سر خم کردو گفت :

ـآقای سرهنك ،من از طرف آقای «دلاتور» مامورم دوشاهد پیدا کنم که در این دوئل بخاطر جبران شرف وآبرو ،در کنار او حاضر باشند ،آیامیتوانم به لطف شما امیدوار باشم؟

سرهنك جواب داد :

ـالبته ،البته .من آقای «دلاتور» را خوب نمی‌شناسم ولی اگر شما ضامن صحت عمل او باشید . . . .

«ویلفرانش» حرف او را برید :

ـاین یك مسئله تشریفاتی است .آقای «دلاتور»مرد شرافتمندی است و مورد توجه اعلیحضرت لوئی شانزدهم است .ولی من هیچ ضمانتی نمیکنم.

از طرفی «مارنی» دوست منست واگر ترجیح میدهید قبول نکنید . ..

سرهنك نگاهی به چهره « دلاتور» که تنها نزدیك میز بازی ایستاده بود انداخت و جواب داد :

ـبهیچوجه . اگر آقای «دلاتور» مرا بعنوان شاهد بپذیرد در اختیار او هستم .

مارکی جوان لبهای نازك خود را بحالت تحقیر پائین برد و زیر لب گفت :

ـ با کمال افتخار قبول خواهد کرد ، کلنل عزیز . در این جمع دوستی ندارد و اگر شما و آقای «کتار» عنوان شهود او را بپذیرید ممنون و منت گزار شما خواهد بود .

آقای «کتار» افسر زیر دست سرهنك آماده بود که دستور مافوق خود را فورا اجرا کند .

سرهنك و آقای «کتار» در مقابل «ویلفرانش» سر خم کردند و بطرف «دلاتور» رفتند .

سرهنك بدون مقدمه گفت :

ـآقا ،اگر مایل باشید من وآقای «کتار» در اختیار شما هستیم .

«دلاتور» جواب داد :

ـمتشکرم ، آقایان . این موضوع یك کمدی مسخره‌بیش نیست واین جوان آدم سبك مغزی است . باوجود این چون من معترف به اشتباه خود هستم اگر . . . .

سرهنك با لحن سردی پرسید :

ـمثل اینکه علاقه دارید از او عذر خواهی کنید ؟

سرهنك شنیده بود که اجداد «دلاتور» از نجیب زادگان نوده‌اند . ولی باز متعجب بود که چطور ممکن است یك آدم متشخص که در جامعه جا و مقام بلندی دارد حاضر شود عذر خواهی کند . یك نجیب زاده هر قدر گناهکار بود هرگز خواری و خفت عذر خواهی را قبول نمیکرد و دوافسر شرافتمند نمیتوانستند حیثیت خود را باپذیرفتن چنین معامله پستی‌بخطر بیندازند .

«دلاتور» بدون توجه به عکس‌العمل بدی که پیشنهادش در حاضران ایجاد میکرد ادامه داد :

ـاگر اظهارات من بتواند از نزاع جلو گیری کند حاضرم به ویکنت دومارنی بگویم که از علاقه او به شخصی که در گفتگوی ما اسم‌برده شد بی اطلاع بودم و . . . .

سرهنك با بیحوصلگی گفت :

ـاز یك خراش شمشیر اینقدر میترسید ، آقا ؟

ـآقای «کتار» از تعجب ابرو ها را بالا برده بود .

«دلاتور» قد راست کرد و پرسید :

ـمقصودتان چیست ، کلنل ؟

ـمقصود اینست که شما باید امشب با ویکنت دومارنی دوئل کنید یا برای همیشه از مجامع ما بیرون بروید . زیرا بعد ازچنین وضعی دیگر حضور شما در میان ما غیر قابل تحمل خواهد بود .

«دلاتور» جواب داد :

ـآقای کلنل شما دوستانتان را بهتر از من می شناسید . در مقابل تجربه شما تسلیم میشوم .

سپس شمشیر را که مدتی بود در دست یکی از دوستان مارنی انتظارش را میکشید از غلاف بیرون کشید . میز ها و صندلی های وسط سالن را با سرعت کنار زدند . شهود بلندی شمشیر ها را اندازه گرفتند و سپس پشت سر مخاصمین کمی جلو تر از سایر تماشاچیان که کنار دیوار صف کشید بودند ایستادند .

کسانی که آنشب در آن سالن حاضر بودند گل سر سبد تمام آریستو کراسی فرانسه بودند و در آن موقع یعنی اواسط سال ۱۷۸۸ از نظر اسم و رسم و نژاد و ظرافت قیافه و لباس بهتر از آنها کسی‌نبود. از بلاهای گوناگونی که در سالهای بعد بر سر آنها نازل شد و آنها را به زندان و سکوی گیوتین کشید در آنموقع هنوز خبری نداشتند و فریاد و پایکوبی و موسیقی رقص آنها هنوز نمیگذاشت نغمه های منفرد انقلابی مردم پاریس درست شنیده شود .

از کسانی که آنشب در اطراف «دلاتور» و «مارنی» جمع شده بودند یکی «دوك دوشاتودن» بود که چهار سال بعد در یك صبح سرد پائیزی باتفاق برادرش با یك گاری در میان فریاد های مردم بطرف میدان انقلاب بپای تیغه برنده گیوتین رفت .

یکی دیگر کنت دو «میرپوا» بود که روی سکوی اعدام با جلاد شرط بست که خونی که از سر بریده‌اش جاری خواهد شد آبی رنك خواهد بود .

ولی این وقایع غم انگیز آینده را آنشب هیچکس نمیتوانست‌پیش‌بینی کند با دقت حرکات شمشیر های دو رقیب را تماشا میکردند .

«مارنی» از خانواده‌ای بود که از قرنها پیش در شمشیر زدن مشهور خاص و عام بودند و خود او یکی از شمشیر زنان کم نظیر بود .ولی‌آنشب خشم و شراب طوری گرمش کرده بودند که مهارت و دقت همیشگی خود را نداشت .

حاضران بخود میگفتند :« دلاتور امشب بخت بلندی دارد . با خراش کوچکی جان بسلامت خواهد برد . »

«دلاتور» هم شمشیر زن قابلی بود .با دقت مراقب حرکات رقیب بود با آرامش و متانت مبارزه‌میکرد .تقریبا هیچ حمله نمی‌کرد و فقط با خونسردی آماده بود که حملات خصم را دفاع کند .

کم‌کم دایره تماشاچیان دراطراف مبارزین تنك تر شد . گاهی صدا های تحسین و تمجید دفاع‌ماهرانه «دلاتور» را تشویق میکرد .حرکات او بیش از پیش دقیق و آرام بود در صورتیکه «مارنی» بطور آشکار عصبانی بود .

یك حرکت غلط ویکنت جوان سینه او را در مقابل شمشیر خصم قرار داد ولی دلاتور از این‌موقعیت سوء استفاده نکرد فقط با یك ضربه بسیار ماهرانه شمشیر او را .

نیازمندیها و آگهی های کوچک

استخدام میشود

یك دوشیزه برای کار های خیاطی مورد نیاز است لاله زار نو ـ چهار راه کنت ـ مدیست نایس .
آ ـ ۱۷۶۱۷

بچندنفر دوشیزه یابانو
که سن آنها بین ۲۰ الی ۳۰ سال باشد جهت بسته بندی مواد غذائی نیازمندیم به موسسه ك ـ آ لاله زار پاساژ سینا شماره ۳۹ مراجعه فرمایند
۱ـ۵ آ ـ ۲۲۰۹۴

یك جوان با سواد و فعال
دارای گواهینامه رانندگی موتور سه چرخه‌ای که ضامن معتبر داشته باشد و یك نفر دیپلمه که سابقه کار های دفتری و مختصری حسابداری داشته باشد استخدام میشود ـ واجدین شرایط به شرکت شعله خاور تخت جمشید چهار راه بهار تلفن ۶۹۲۴۷ مراجعه فرمایند .

آگهی استخدام
شرکت هواپیمائی ایران بمنظور تکمیل کادر مهمانداران خود عده‌ای دوشیزه را با شرایط زیر استخدام مینماید .
۱ـ ملیت ایرانی
۲ـ سن کمتر از بیست و زیاد تر از ۲۸ سال نباشد .
۳ـ دارا بودن گواهینامه دوره دوم متوسطه .
۴ـ دانستن زبان انگلیسی (کسانیکه بیکی از دو زبان فرانسه و آلمانی آشنائی داشته باشند حق تقدم خواهند داشت) .
۵ـ سپردن تضمین برای حداقل دو سال خدمت در شرکت .
۶ـ گواهی تندرستی از پزشك شرکت .
داوطلبان وواجدین شرایط میتوانند درخواست خود را شخصا به نشانی تهران ـ خیابان سعدی به کارگزینی شرکت هواپیمائی ایران تسلیم دارند
شرکت سهامی هواپیمائی ایران
۱ـ۳ آ ـ ۲۲۳۸۲

جوانی که خدمت نظام
را کرده واز امور دفتری و حساب نیز با اطلاع باشد مورد نیاز است از ۴ الی ۶ بعد از ظهر به لاله زار گراند هتل مراجعه نمایند .

استخدام میشود
دو نفر کارمند و دو نفر کار گریا سواد و با ضامن شرکت اتو وانت خیابان سعدی

ماشین نویس درجه یك انگلیسی
که بتواند مستقلا نامه های تجارتی بنویسد و ماشین کند برای ۲ تا ۳ بعد از ظهر در هر هفته مورد نیاز است به تلفن ۲۸۷۷۴ مراجعه فرمایند.

سلمانی
انستیتوی زیبائی بـد احتیاج یك نفر سلمانی دارد داوطلبین بشماره ۳۷۹۴۹ و ۶۹۴۸۱ مراجعه نمایند .

برای کار های سر پائی
در شرکتها و تجارتخانه ها و کارخانه ها و مغازه ها به عده‌ای جوان ۱۵ الی ۱۸ ساله نیازمندیم نشانی خیابان اکباتان شماره ۱۰۴ موسسه کاریابی ملی

اشخاص زیر جهت کار در جنوب
ایران برای یك شرکت خارجی با حقوق مکفی استخدام می شوند .
باشر جاده سازی Road Foreman
۱ نفر راننده ماشینهای سنگین ساختمانی از قبیل غلطك ،جرثقیل تراکتور و غیره ۱۰ نفر
کسانیکه قدری انگلیسی بدانند مدارك عالی و سابقه کار داشته‌باشند حق تقدم خواهند داشت .
لطفا به تلفونهای شماره ۴۸۱۲۳و ۶۸۸۹۸ بین ساعات ۸تا ۱۲ و۱تا ۴ بعد از ظهر مراجعه فرمائید
۱ـ۴ آ ـ ۱۷۴۹۷

سازمان فرهنگی رشدیه
چند نفر آموزگار دیپلمه زن استخدام مینماید واجدین شرایط به نشانی خیابان شاه چهار راه گلشن مراجعه فرمایند .

بچند نفر با سواد برای
فروش کارت لوورد وبیر نیازمندیم میدان ژاله بعد از کلانتری ۱۴ خیابان ایرانشهر آزمایشگاه لوورین

آگهی انتخاب رئیس درمانگاه
دانشکده پزشکی تبریز یك نن رئیس درمانگاه جراحی برای خدمت در بیمارستان جراحی شاهپور با مسابقه انتخاب مینماید .
داوطلبان واجد شرایط میتوانند با در دست داشتن مدارك لازم ازتاریخ اول مهر ماه ۳۸ تا یکماه در تبریز بدبیر خانه دانشکده پزشکی . در تهران باداره تعلیمات عالیه مراجعه و ثبت نام نمایند .
استخدام پذیرفته شدگان از سابقه رئیس درمانگاهی موکول بتامین عتبار و صدور اجازه استخدام جدید خواهد بود .
رئیس دانشکده پزشکی و داروسازی تبریز ـ دکتر امیر کبیریان
۱ـ۳ آ ـ ۲۲۵۱۸

تبریك

جشن همسری برادرعزیزم آقای علی صالحی را با دوشیزه فروغ سخائی تبریك میگویم .
محمد صالحی

مستغلات

متناسب جهت هتل پانسیون
ساختمانی دارای ۴۸ اطاق درباغ ۳۰۰۰ متری مشرف بر ۳ خیابان در تجریش اجاره یارهن تصرف داده میشود بازرگانی شمیران تلفن ۸۴۵۵۶

پول شرطی لازم است با مبیع معتبر تلفن ۴۵۱۴۲
۱ـ۲ آ ـ ۱۷۰۰۹

یك باب خانه رهن تصرفی داده می شود این خانه در خیابان امیر آباد ـ کوچه صالحی ـ دارای شش اطاق ـ حیاط خلوت ـ فضا ـ حوض ـ وباغچه تراس ـ لوله کشی آب ـ تلفن برق شهرداری به رهن تصرفی داده میشود به تلفن ۳۴۸۹۱ فرعی ۵۶ مراجعه شود .
۱ـ۲ آ ـ ۱۷۲۷۷

برای معاملات پولی
رجوع فرمائید لاله‌زار نزدیك میدان سپه ۳۹۷۸۴ به :
بنگاه کوشان
۱ـ۱۰ آ ـ ۲۰۲۹۴

مستاجرین محترم مستغلات
در حدود ۱۰۰۰ منزل و آپارتمان خالی موجود داریم و از شما کمیسیون دریافت نمی کنیم بما مراجعه فرمائید لاله زار نزدیك کوچه مهران سازمان تهیه مسکن ۹۴۰ تلفن ۳۹۹۵۳ و ۳۹۲۹۳
آ ـ ۲۲۴۷۶

بنگاه کوشان ۳۹۷۸۴
واسطه معاملات املاك و پول
اول لاله‌زار نزدیك میدان سپه
۱ـ۱۰ آ ـ ۲۲۴۴۸
آ ـ ۲۲۵۶۰

فروش و یا اجاره یکدستگاه ساختمان
یکدستگاه ساختمان سه اشکوبه عالی ومدرن واقع در یوسف آباد مجهز به کلیه لوازم و سرویس کامل ودو شماره تلفن برای فروش و یا اجاره آماده میباشد از مراجعین محترم خواهشمند است برای کسب اطلاعات بیشتر از ساعت ۸ الی ۱۰ صبح به تلفن ۸۲۹۱۶ ـ ۸۲۴۱۴ مراجعه فرمایند .
۱ـ۲ آ ـ ۱۷۵۷۹

اجاره داده میشود

یك طبقه ساختمان لوکس
ومستقل با سه اطاق انبار برق آب گرم و حیاط در خیابان سیمتری مقابل ژاندار مری کوچه کاج اجاره داده میشود به منزل شماره ۱۴۱ خیابان جمشید آباد جنوبی مراجعه شود .
آ ـ ۱۷۶۲۱

یك ساختمان مدرن ونوساز
پنج طبقه مشتمل بر ۲۸ اطاق هر طبقه ۶ اطاق ـ سرسرا ـ حمام و سایر لوازم دارای تلفن و برق واقع در خیابان پهلوی بالای نهر کرج (فواره چهارم از پهلوی) باجاره داده میشود علاقمندان با تلفن ۶۶۷۶۰ مذاکره فرمایند .
۱ـ۳ آ ـ ۲۲۵۵۲

یکباب خانه مدرن تازه ساز
واقع در انتهای خیابان تکش دارای تلفن ـ گاراژ ـ حمام آب گرم و سرد تراس ـ گلخانه آب انبار و چهار اطاق مدرن برای اجاره حاضر ست طالبین به تلفن های ۳۹۲۹۳ و ۳۹۹۵۳ سازمان ۹۴۰ مراجعه فرمایند .
۱ـ۳ آ ـ ۱۷۳۲۹

یك منزل بمساحت ۹۰۰متر
۱۲ اطاق تلفن و برق در خیابان ایران اجاره داده میشود طالبین بتلفن ۳۹۶۱۲ مراجعه فرمایند .
آ ـ ۱۷۵۵۹

خانه‌ای واقع
در خیابان شمیران باغ صبا خیابان سلیم دست چپ درب ششم ماشین‌رو فضای ۴۰۰ متر ۵ اطاق و حمام لوله کشی و برق شهرداری و تلفن اجاره داده میشود بتلفن ۳۱۵۰۱ مراجعه فرمائید
۱ـ۲ آ ـ ۱۷۵۸۵

گم شده

یك کیف دستی برنك قرمز
دیشب در یك تاکسی جا مانده . محتوی کیف چند جلد شناسنامه . اوراق باطله بوده است هر کس پیدا کند بتلفن شماره ۶۶۶۵۷ اطلاع داده و مژدگانی دریافت دارد .

بفروش میرسد

برای فروش
کلیه اثاثیه منزل سر کرد مك ـ اینتایر افسر امریکائی بفروش می رسد . هر روز از ساعت ۵ الی ۸ بعد از ظهر و روزهای جمعه ویکشنبه تمام روزبه نشانی خیابان زرگنده (مقابل سفارت انگلیسی در قلهك) درب دوم از کلانتری زرگنده مراجعه فرمایند .
۱ـ۲ آ ـ ۱۷۱۴۱

یك تجارتخانه با
کلیه تجهیزات و تلفون دربهترین نقطه سرای سینما جنب بانك ملی بازار بفروش میرسد ـ تلفن ۲۵۲۸۵
۱ـ۳ آ ـ ۲۱۹۹۲

یك قطعه زمین بمساحت
۲۰۰ متر مربع در کوی نارمك به شماره ۴۰۸۸ قطعه ۱۳ بفروش می رسد طالبین به تلفن ۴۵۶۵۲ مراجعه نمایند .
آ ـ ۱۷۶۲۱

یك باب خانه بمساحت
۳۶۰ متر سه طبقه دارای ده اطاق ـ آب لوله کشی ـ برق ـ آشپز خانه واقع در خیابان شاهپور جنب میدان شاهپور شماره ۸۵۲ بفروش میرسد. طالبین در همان خانه طبقه دوم به مادام آرویك آستوازاتریان مراجعه فرمایند .
آ ـ ۱۶۳۶۷

منزل فروشی
یکباب خانه بمساحت ۱۶۰ مترمربع دارای ۷ اطاق با تمام لوازمات و برق ساختمان جدید ۵۰ متر از خیابان شمیران فاصله بمبلغ ۸۵ هزار تومان بفروش میرسد طالبین به خیابان شمیران ایستگاه خندان دفتر خندان تلفن ۸۱۹۰۰ مراجعه فرمایند .
آ ـ ۱۷۵۲۱

ششدانك یکباب حیاط
سیصد متر مربع دارای ساختمان نمای سنك مرمر دو طبقه هفت اطاق حمام و توالت کامل در هر طبقه ـ آب لوله کشی ـ برق ـ تلفن ـ خیابان سعدی ـ دروازه دولت بفروش میرسد تلفن ۳۳۲۳۰ مراجعه فرمائید
۱ـ۳ آ ۱۷۵۳۷

خانه فروشی
بمساحت ۱۳۵ متر دارای پنج اطاق با برق و آب لوله کشی ـ واقع در خیابان سی متری نظامی بین شاهو حشمت‌الدوله بتلفن ۴۱۷۰۵ مراجعه شود .
۱ـ۳ آ ـ ۱۷۴۳۱

جویای کار

جویای کار
جوانی هستم با معلومات ششم ریاضی که بامور موتوری و تعمیرات رادیو وارد هستم .ضمنا روی آپارات سینما هم کار کرده‌ام ، لذا در یکی از شرکت ها و یا سینما ها که حقوق مکفی بدهند حاضرم کار کنم ، به شماره ۸۹۶ دفتر راهنمای اطلاعات مراجعه شود .
آ ـ ۱۷۵۴۷

جوانی با تحصیلات لیسانس
در اقتصاد و فوق لیسانس در علوم اداری وسابقه کار در یك موسسه امریکائی در قسمت اداره امورعمومی و کار گزینی جویای کار در تمام‌روز یا قسمتی از روز است لطفا بشماره ۸۹۹ اطلاعات مراجعه فرمائید .
آ ـ ۱۷۵۷۷

جوانی با تحصیلات ششم
ابتدائی برای همه گونه کاربا غبانی و پیشخدمتی و غیره آماده و جویای کار است بشماره ۹۰۱ راهنمای روزنامه اطلاعات مراجعه فرمایند
آ ـ ۱۷۶۱۵

جوانی ۲۲ ساله
خدمت کرده ماشین‌نویس فارسی آشپزی ایرانی و آشنا در کار های منزل در خانواده‌ایکه چهار و پنج نفر بیشتر نباشند جویای کار است بشماره ۸۹۵ دفتر راهنمای اطلاعات مراجعه شود .
آ ـ ۱۷۳۷۷

یك راننده درجه یك
جویای کار است به شماره ۸۹۴ راهنمای روزنامه اطلاعات مراجعه شود .
آ ـ ۱۷۳۲۳

شرکت ساختمانی بتون ریز
تحت نظر مهندسین مجرب مدرنترین نقشه‌های ساختمانی و آهنگری را با ارزانترین قیمت دراختیار شما میگذارد . شاه‌رضا در وارودو مقابل خیابان سعدی تلفن ۶۹۴۹۵
۵ـ۱۵ آ ـ ۱۹۳۱۲

فروش اتومبیل

اتومبیل ولگا
ساخت شوروی رسید
ماشین کار ـ خیابان قزوین ـ مقابل خیابان مخصوص تلفن ۵۲۲۲۹
۱ـ۳ آ ـ ۲۲۴۲۸

اطاق یك تن و نیمی وانت دج کاملا نو دروازه شمیران خیابان خاقانی گاراژ گستی

خرید و فروش و معامله فوری فولکس واگن و سواری بازرگانی ممتاز تلفن ۶۹۴۹۵
آ ـ ۲۲۵۵۸

فولکس واگن ۵۸
مرتب بدون عیب بعلت مسافرت فوری با قیمت مناسب بفروش میرسد از ساعت ۱۵ ـ ۱۷ تلفن ۲۱۶۲۸
۱ـ۲ آ ـ ۱۷۵۱۹

فروش اتومبیل
تعداد ده دستگاه اتومبیل بنزدیزل ۱۸۰ مدل ۵۷ و ۵۸ و ۵۹ با شماره کرایه از یکدستگاه تا ده دستگاه با نازلترین قیمت بفروش میرسد طالبین بخیابان شیر و خورشیدسرخ نرسیده به چهار راه عباسی گاراژ برادران اتحاد مراجعه فرمایند تلفن ۲۵۵۴۹
آ ـ ۱۷۵۹۹

مژده بکشاورزان
به خریداران تراکتور و تریلی و لوازم آنهاکه ازاین نمایشگاه خریداری شود تا
ده هزارتومان
وام داده میشود
ازموقعیت استفاده فرمائید
نمایشگاه بزرك
اتومبیل وتراکتور
خیابان تهران نوتلفن ۳۷۰۰۴
۳۰۳۸۸۷
آ ـ ۲۲۴۹۸ (۱)

یکدستگاه
موتور ژنراتور
۵۲۵ کیلووات امریکائی
درتهران موجود داریم
نمایشگاه بزرك اتومبیل وتراکتور
خیابان تهران‌نو
آ ـ ۲۲۵۰۰ (۱)

دو کامیون حمل باری
۵۴ و یك کامیون شورلت ۵۳ بفروش میرسد گاراژ دیانا مقابل سینمادیانا یا تلفن ۴۴۶۷۱
۱ـ۳ آ ـ ۱۷۴۴۳

واگذار میشود

اغذیه فروشی آبرومند
وکافه رستوران متصل به آن در بهترین خیابانهای مرکزی و پر جمعیت شهر مشرف به دو سینمای درجه اول واگذار میشود به تلفن شماره ۳۷۲۲۷ مراجعه فرمائید
آ ـ ۲۲۵۶۶

یك قطعه زمین مرغوب
بمساحت هزار و پانصد متر نو بر در شمال سلطنت آباد شمیران بفروش میرسد از ساعت یك الی چهار و سه بعد از ظهر به تلفون ۶۵۰۷۲ مراجعه نمائید .
آ ـ ۱۷۳۳۵

یکدستگاه تلفن ۴
واگذار میشود به تلفن ۴۵۶۵۲ یا ۴۳۲۵۶ رجوع شود .
آ ـ ۱۷۶۲۱

آموزشگاههای فنی

میدانید اسلوب صحیح رانندگی و میکانیکی را در کجا می‌آموزند فقط درهنرستان فنی پرستو گمرك شاهپور تلفن ۲۳۹۱۶

تعلیم صحیح رانندگی
هنرکده فنی بزرگترین آموزشگاه رانندگی ومکانیکی درخاورمیانه
رانندگی رابا آخرین متدعلمی بشما میاموزد وتاگرفتن گواهی نامه‌رسمی بشما تعلیم میدهد .
هنرکده فنی روبروی چایخانه مجلس تلفن ۳۸۰۴۶

صاحب امتیاز و مدیر مسئول: عباس مسعودی
جای اداره خیابان خیام چاپخانه اطلاعات

آگهی های کوچک

ثبت شرکتها و علائم
دفتر مشاوره قاضی
برای تنظیم اساسنامه شرکتهای تجارتی و ثبت علائم بدفتر مشاوره مراجعه فرمائید ـ سفارش شهرستانها نیز انجام می شود . نشانی خیابان شاهرضا کوچه شاهرود تلفن ۴۷۷۰۶ تلگرافی ۹۱۱ پذیرائی از ساعت ۴ تا ۸ بعدازظهر ۱ـ۲۶ آ ـ ۱۵۶۰۱
۱ـ شیاف بلاکو
۲ـ اوول سلفوژنول
۳ـ کری ژنول
۴ـ گراویدوکرم

آگهی مناقصه
وزارت صنایع ومعادن تعداد بیست وسه‌دستگاه قفسه آهنی بادرب و دستگیره طبق‌نمونه‌ای که‌درقسمت فتوگرامتری اداره زمین شناسی‌موجود است از طریق مناقصه خریداری می‌نماید شرکت کنندگان در مناقصه باید پیشنهاد های خودرا با توجه ببرك شرایط موجوده دراداره تدارکات اینوزارت دریاکت لاك‌ومهر شده تا ساعت ۹ صبح روز شنبه هفدهم‌مهرماه ۱۳۳۸ بدفتر وزارت صنایع ومعادن تسلیم نمایند پیشنهادات واصله در ساعت ۱۰ صبح‌همان روزبازوخوانده خواهد شد .
حضور پیشنهاد دهندگان در جلسه مناقصه آزاد ووزارت صنایع ومعادن در رد ویا قبول یك یا کلیه پیشنهادات‌مختار خواهد بود .
وزارت صنایع‌ومعادن

معاوضه لاستیك
شرکت روکش جنرال
GENERAL
روکش تضمین شده
شما آقایان رانندگان می توانید لاستیکهای کهنه خود را با نصف قیمت با لاستیکهای نو معاوضه کنید برای تامین این منظور لطفا با آدرس های زیر تماس بگیرید ـ شرکت سهامی روکش جنرال خیابان تخت جمشید جنب فروشگاه تلویزیون ـ دفتر کارخانه ـ نارمك جنب کار خانه برق تلفن ۹۱۳۸۸ ـ ۹۱۳۸۷

آگهی مناقصه
اداره کل ثبت رنك آمیزی ، نقاشی اطاق و راهرو ودربهای چوبی و هنر ساختمان پنج اشکوبه جدید البناء قسمت شرقی را بطور کلی بمناقصه واگذار مینماید اشخاص‌واجد صلاحیت میتوانند پس از ملاحظه نمونه سهمیه شده در یکی از اطاقهای ساختمان و اخذ اطلاعات لازمه از آقای معمارزاده ناظر فنی ساختمان در مناقصه شرکت و پیشنهاد خود را در پاکت لاك مهر شده تا آخر وقت اداری روزسه شنبه ۱۳ مهر ماه ۳۸ بانضمام‌قبض سپرده صدی پنج بهای پیشنهادی بدفتر اداره حسابداری ثبت کل‌تسلیم و رسید دریافت دارند پیشنهاد های رسیده روز چهار شنبه ۱۴ مهرماه ۳۸ دو ساعت قبل از ظهرباز وخوانده میشود به پیشنهاد های مشروط و فاقد سپرده ترتیب‌اثر داده نمیشود مالیات و عوارض کلا بعهده برنده مناقصه میباشدحضورپیشنهاد دهندگان در جلسه مناقصه آزاد و اداره ،رد و قبول یك یا کلیه مختار است .
رئیس اداره حسابداری ثبت کل
شریفی

آگهی مزایده
ژاندار مری کل کشور ساختمان قدیمی ناحیه و هنك ژاندار مری‌ساری را طبق مشخصات موجوده درمهندسی ژاندار مری از طریق مزایده وبشرائط زیر بفروش میرساند .
۱ـ شرکت کنندگان در مزایده باید برای شرکت در مزایده‌مبلغ دویست هزارریال بحساب سپرده ۷۳۰ حسابداری ژاندار مری در بانك ملی پرداخت ورسید آنها را بضمیمه پیشنهادات خود را تا آخر وقت روز ۲۵ر۷ر۳۸ بدفتر مهندسی ژاندارمری واقع‌در میدان سوم اسفند ستاد ژاندار مری تحویل و رسید اخذ نمایند .
۲ـ پیشنهاداتی که فاقد سپرده و یا مبهم و بعد از موعد برسد ترتیب‌اثر داده نخواهد شد .
۳ـ مالیات . هزینه آگهی و تنظیم سند وسایر عوارض‌بعهده برنده‌مزایده خواهد بود .
۴ـ پیشنهادات ساعت ۹ صبح روز ۲۶ر۷ر۳۸ در مهندسی ژاندارمری باز و حضور پیشنهاد دهندگان آزاد خواهد بود .
ژاندار مری کل کشور

احتیاجات زندگی

سماور نفتی علاءالدین

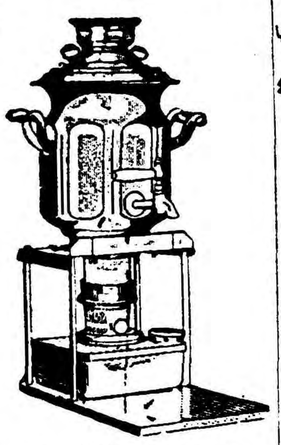

زمستان نزدیك است
سماورهای نفتی علاءالدین می‌جوشد شعله آبی دارای شش هزار درجه حرارت درساعت میتواند اطاق شما را بدون خرج اضافه درتمام‌زمستان گرم و چای شما را تامین نماید بنابراین هرکس یك سماور نفتی علاءالدین‌داشته‌باشد خودبخوددارای یك بخاری هم خواهد بود.
مرکز فروش: فروشگاه آلادین خیابان نادری تلفن ۴۳۰۰۷ وکلیه مغازه‌های‌معتبر

فرش
باشرایط نقدواقساط
شرکت جهان فرش
خیابان شاه‌رضا جنب سینما پارس تلفن ۴۱۴۴۴

ماشین ریش تراشی الکتریکی‌ریام ساخت سویس مرکز پخش شرکت بازرگانی حمید خیابان اکباتان ۲۲۷

سمعك ـ سمعك ـ سمعك
سمعك روی دسته عینك‌برای‌بانوان و آقایان سمعك روی گل سر سمعك جیبی .
سمعك به هر اندازه و هر مدل لوازم سمعك را همیشه و همه وقت فقط از شرکت عینك سازی تهران خیابان‌نادری‌خریداری فرمائید

دوشیزه تاجی سعادت آجودانی‌دانش آموز کلاس ششم ابتدائی دبستان منیژه بین ۴۲ نفر با معدل ۱۸ر۸۸ رتبه اول را حائز شده است .

دکتر مصطفوی نسب
امراض داخلی ـ اطفال خیابان ارامنه تلفن ۲۴۴۴۳
آ ـ ۱۷۵۹۵

کشیك امشب پزشکان

کشیك دائم پزشکان
آقایان دکتر عباس‌نیك نژاد: خیابان گرگان خیابان گرامی ـ دکتر خلیل معزز : خیابان کرج جنب‌خیابان رودکی (سلسبیل سابق)
آقایان: دکتر محمود علم آموز: میدان ۲۴ اسفند کوی بهرام‌تلفن ۶۸۲۸۵ ـ دکتر خلیل رسولی: خیابان امیر آباد خیابان نصرت جنب کلانتری ۱۹ تلفن ۴۵۳۲۵ـ دکتر کاظم نجم آبادی نشاهرضا غربی چهار راه بیمارستان پهلوی تلفن ۴۷۳۲۳ـ دکتر محمد حسن رازانی دوراهی یوسف آباد ـ دکترغلامحسین مهرعلی: چهار راه سلسبیل تلفن ۶۶۶۶۰ ـ دکتر کرامت‌الله فرهودی: خیابان شاهرضا پل چوبی تلفن ۳۸۵۱۰ ـ دکتر حسین حمیدزاده: قلهك خیابان دولت چهار راه رستم آباد ـ دکتر هوشنك بیضائی قلهك خیابان ایستگاه قنات تلفن ۸۱۹۱۰ ـ دکتر حسن فامیلی : خیابان شاه بیست متری اول‌تلفن ۴۸۳۲۸ـ دکتر علی‌اکبر شفانجات تهران نو فرح آباد تلفن ۹۱۶۲۰ـ دکترابراهیم شیلی: انتهای خیابان بهار جنب داروخانه خوشنویسان دکترمهرداد رواقی: خیابان شاهرضا خیابان نظام آباد ـ دکتر محسن صادقی: جوادیه کوچه مسجد ـ دکتر عبدالحسین نراقی: خیابان ایرج بین خیابان شمیران و بهار ـ دکتر علینقی رستگار تهران: خیابان شاه آباد کوچه ظهیر الاسلام.
طبیب مخصوص شیر و خورشید سرخ شمیران از ساعت ۹ شب تا ساعت ۶ صبح .

کشیك امشب بیمارستانها

بیمارستانهای مسمومین بیمارستان های‌شفا بحیائیان خیابان ژاله‌تلفن ۳۷۶۳۱ لقمان الدوله ادهم‌خیابان مخصوص‌پشت باغشاه تلفن ۲۳۲۳۳ مجروحین بیمارستانهای رازی در خیابان شاهپور وامدادی شیر و خورشید خیابان مولوی باغ‌فردوس رایمان وعوارض زنانه بیمارستانهای زنان پیچ شمیران وزیری خیابان شیخ هادی و زایشگاه حمـ... و نوزادان باغ فردوس ودرمانگاه جنوب بنگاه حمایت مادران‌خیابان
سینا در مورد احتیاج فوری به پزشك مقابل وزارت بهداری به وسیله امبولانس به پزشك کشیك هدایت میشوند تلفن ۳۰۰۷۱

کشیك امشب داروخانه‌ها

داروخانه جامی خیابان جامی
چهارراه شیخ هادی تلفن ۴۲۱۱۴
داروخانه امریکائی : چهارراه پهلوی
داروخانه میر انتهای شهباز
داروخانه سیما خیابان نواب چهارراه شکوفه
داروخانه شریعت : خیابان سیمتری
داروخانه شبانه روزی حشمت: خیابان شهباز روبروی در مانگاه دریفوس
داروخانه شبانه روزی امریکائی مقابل درمانگاه دریفوس
داروخانه شبانه روزی فرزاد خیابان قلهك نزدیك داودیه مقابل ثبت‌قلهك
داروخانه و آزمایشگاه دکتر امینی (بیمه کارمندان دولت وفرهنگیان) تلفن ۹۱۹۸۸ ـ نارمك ایستگاه دفتر
داروخانه زیبا خیابان ویلا چهار راه پهلوی تلفن ۴۵۲۹۰
داروخانه کاخ خیابان کاخ جنب کوچه مشتاق
داروخانه سعادت کشور خیابان اسکندری چهارراه اسکندری

تلفنهای مورد نیاز

تلفنهای مورد نیاز
تلفن شهربانی ۳۰۰۸۴ تا ۳۰۰۸۶
اتش نشانی ۴۴۴۴۳ ۴۴۴۴۴
اداره راهنمائی ۳۰۲۶۱۴
نگهبانی پلیس تهران ۳۰۲۱۵۰
راهنمائی تصادفات ۳۰۲۸۲۵
فرودگاه مهرآباد ۴۱۱۷۲
شرکت تلفن ۳۰۵۵۱۱
سازمان آب تهران ۵۱۰۰۰
نگهبانی‌برق ۴۳۱۷۸

تلفنهای اطلاعات

تلفنخانه ۰۱۱ ۳ تا ۳۰۰۱۹ شعبه
آگهی ها ۳۰۲۶۲۲ ۳۰۵۱۰۸
سازمان شهرستانها ۳۰۵۰۱۷
سرویس حوادث ۳۰۳۵۶۹
کانون طوطی ۳۰۴۵۹۲
اطلاعات هفتگی ۳۰۴۸۷۸
اطلاعات بانوان ۳۰۳۳۱۲

راهنمای پزشکی اطلاعات

دکترهای متخصص دربیماری اعصاب
دکتر رحمانی
از دانشگاه لندن خیابان پهلوی بالاتر از چهارراه امیر اکرم تلفون ۴۵۱۱۴ پذیرائی صبح و عصر

دکترهای متخصص درامراض پوست
دکتر محققی
دانشیار دانشکده پزشکی
پذیرائی از ۴ تا ۸ بعدازظهر
نشانی دروازه دولت روبروی پمپ‌بنزین تلفن ۳۳۰۰۹

دکتر حسن محقق‌یزدی
متخصص بیماریهای پوست‌وامیزشی ازامریکارئیس بخش‌دانشکده پزشکی نشانی ـ خیابان پهلوی ـ چهارراه امیر اکرم پذیرائی عصر ها تلفن ۴۹۱۴۷

دکترهای متخصص‌درمجاری ادرار و تناسلی
دکتر محمدرضا مسدد
رزیدنت سابق بیمارستانهای امریکا درمان قطعی بیماریهای مقاربتی دروازه دولت روبروی فیات

دکتر ا ـ پولوسا
متخصص بیماریهای مقاربتی مجاری ادرار ، تناسلی خیابان فردوسی شمالی کوچه صادق تلفن ۶۵۸۹

پزشکان متخصص‌درجراحی پلاستیك
دکتر بحری
دانشیار دانشکده پزشکی
متخصص جراحی زیبائی و پلاستیك خیابان سعدی روبروی پمپ بنزین تلفن ۳۰۲۴۸۹

دکترهای متخصص‌درامراض زنان
دکتر مسعود امینی
معالج بیماریهای ـ داخلی ـ زنان و کودکان با بیست و دوسال سابقه طبابت ـ معالجه قطعی بیماری های روماتیسم ـ سیاتیك ـ چاقی مفرط درد اعصاب ـ فلج و سستی اعصاب بوسیله الکترو فیزیو تراپی باوسائل مدرن آلمانی اشعه ماوراء بنفش و مادون قرمز وماساژ های طبی ـ شاهرضا چهار راه کاخ تلفن ۴۴۷۱۴ تلفن ۴۴۷۱۴

پلی کلنیك
دکترمجاهدی ـ دکترصدیقی
رزیدنت سابق بیمارستان های‌امریکا بیماریهای داخلی ـ اطفال ـ مقاربتی ترك تریاك و سایر مواد مخدره ـ ترك الکل
مجهز بدستگاههای رادیوسکپی ـ انروسل تراپی (بخورینی سیلین و غیره) دیاترمی
پذیرائی بعداز ظهر ها و ایام تعطیل و شبها تا صبح
خیابان شاه روبروی‌مسجد سجاد شماره تلفن ۴۹۵۲۶

دکترهای متخصص در بیماریهای قلب
دکتر مرتضی شریفی
متخصص بیماریهای قلب از دانشگاه پاریس با بیست سال سابقه طبابت وجدیدترین دستگاه های آزمایش و تشخیص بیماری های قلب نشانی ـ خیابان استخر حسن آباد ـ اول کوی خواجو پذیرائی عصرها ـ صبح بالمعین وقت قبلی تلفن ۴۹۷۴۸

دکترهای متخصص در بیماریهای جهاز هاضمه
دکتر رفیعی
از دانشگاه پاریس ـ معده ـ کبد روده ـ پذیرائی ۴ تا ۸ بعد از ظهر خیابان حافظ اول کوچه پاریس

دکتر عباس نیك نژاد
از دانشگاه‌پاریس ـ معده ـ روده کبد ـ لوزالمعده ـ پذیرائی ۴ـ۸ عصر ـ دروازه شمیران خیابان گرامی

آخرین متد درمان
سوزاك‌حادومزمن
وضعف قوای تناسلی دکتر جناب زاده دارای گواهینامه از دانشکده طب فرانسه خیابان منوچهری‌مقابل دبیرستان ژاندارك تلفن ۳۴۰۵۳

تقویم اطلاعات

یکشنبه چهارم مهر ۱۳۳۸
یکشنبه بیست‌وسوم‌ربیع‌الاول ۱۳۷۹
یکشنبه بیست‌وهفتم سپتامبر ۱۹۵۹
اذان صبح: ساعت ۴و۲۳ دقیقه
طلوع آفتاب: ساعت ۵و۵۲ دقیقه
غروب آفتاب: ساعت ۱۷و۱۵ دقیقه

از چهار گوشهٔ اجتماع

انجمنهای محل

شرق شهباز

اتحادیه شرق شهباز در منزل آقای دکتر شکیبی جلسه داشت . آقایان سرهنك خلف‌بیگی ، دکتر جارالهی، حاج ابریشمی ، قدیریان ، باقری ، گلابی ، خشنود ، تهرانی دراین‌جلسه حضور داشتند .

گفته شد : تعداد اتوبوس‌در خطوطی که بشرق شهباز برمیخورد کم‌است و خوبست شرکت واحد از اتحادیه شرق شهباز دراین باره کمك فکری بگیرد . آقای حاج ابریشمی از وضع برق محل انتقاد کرد . همچنین تقاضا شد تکلیف قطعه زمینی که‌در خیابان دلگشا مبدل به زباله دانی شده معین شود . آقای تهرانی گفت هنوز سازمان آب اقدام به مرمت خیابانها نکرده‌است . اتحادیه شرق شهباز انتشارده‌هزارمین شماره‌اطلاعات را تبریك گفت .

غرب سلسبیل

جلسه انجمن محلی غرب سلسبیل بریاست آقای سرهنك ابراهیم آزرم تشکیل شد . دراین جلسه عده‌ای تقاضا کردند حال که عملیات اسفالت در دست پیشروی است بجاست انجمن ترتیبی بدهد تا شیب جویهای آب طوری درنظر گرفته شود که موجب جمع شدن گلو لای در جوی ها نشود . همچنین تقاضا شد انجمن نسبت باسفالت خیابان۲۹ اسفندتوجهی بکند .

شرق باغ صبا

چهل‌و دومین جلسه انجمن محلی‌شرق باغ‌صبا با حضور آقایان سلیمی پور ، جوادقدیمی ، رکن‌الدین‌احمدی، دکتر بلوری ، محمود سلیمی ،سرهنك سعیدی حائری ، سرگرد حریرچیان، دکتر سعادت نژادی ، یوسفیان ، ناصر مجیدی ، هاشمیان ، امامی ، آزادگان وعده‌ای دیگر در منزل‌آقای حریری تشکیل شد . آقای سلیمی‌پور اقداماتی‌را که هفته پیش‌از طرف‌انجمن انجام داده بود باطلاع اعضا رسانید. آقای دکتر سعادت نژادی گفت در چند ماه اخیراتوبوسهای شرکت‌واحد برای رفتن بگاراژ از خیابان شاه‌صفی عبور میکنند و چنانچه بقیه این‌خیابان اسفالت‌نشود سلامتی‌وبهداشت‌ساکنین این منطقه تهدید میشود . آقای سلیمی پور جواب‌داد وعده کرده‌اند اسفالت این خیابان را ظرف هفته‌آتیه شروع کنند . همچنین اسفالت‌خیابان فرعی دانش باسفالتکار واگذار شده است . موضوع سوء برخورد میرآب های قنات باغ صبا باحضور آقای سید علی‌اکبر رضائی مستاجر قنات باغ‌صبا مورد مذاکره قرار گرفت .

بازنشستگان ورستوران وزارت دارائی

دبیر کانون باز نشستگان کشوری امروز اطلاع داد بر اثر اقداماتیکه اخیرا بوسیله کانون بعمل آمده وزارت دارائی موافقت کرده است که از نشستگان آن وزارت خانه علاوه بر استفاده از فروشگاه مرکزی میتوانند از رستوران وزارت دارائی نیز استفاده کنند .

نماینده انحصاری در ایران
Hercules شرکت تضامنی برادران تبرک
خیابان فردوسی تلفن ۳۵۵۵۶ و ۳۸۹۱۶ و مشهد خیابان خیام روی تلفن ۳۲۵
THE HERCULES CYCLE & MOTOR COMPANY LTD · BIRMINGHAM · ENGLAND

رنگ خوب زیبائی خانه شما را که مبالغ هنگفتی خرج ساختمان آن شده دوصدچندان میسازد

قبل از اقدام برنگ کاری و تزئین ساختمان خود برای مشورت رایگان متخصصین رنگ این شرکت مراجعه فرمائید
آ. حکیم و شرکاء . فروشنده انحصاری رنگهای «دوپن»
خیابان سعدی تلفن ۳۶۱۲۱
DUPONT «دوپن» علامت اطمینان در صنعت رنگ

نشان ناپلئون برسینه یك زن ایرانی

بیست سال خدمت درخشان شرط دریافت این نشان است...

لژیون‌دونور

نشانی‌که ناپلئون بوجودآورد وبرسینه هرکس نصب شود دادگاههای عادی حق محاکمه اورا ندارند، برایش مراسم احترام نظامی معمول‌میشود واز دولت فرانسه حقوق دریافت میکند!

درشماره اخیر «اطلاعات» ملاحظه فرمودید که‌یك خانم ایرانی بدریافت نشان «لژیون‌دونور» نائل‌آمده‌است. این رپرتاژ«لژیون‌دونور»را بشما معرفی میکنند... در تاریخ ۲۹«کلورئال» امسال دهم انقلاب فرانسه (۹مه ۱۸۰۲) ناپلئون برای تقدیر از زحمات شایان‌نظامی وسیویل نشانی بنام «لژیون‌دونور» یعنی صلیب افتخار بوجود آورد . برطبق مقررات خاصی که برای این نشان وضع شده‌است رئیس جمهور فرانسه که «استاد بزرك لژیون »میباشد شورائی بعضویت ده نفر بوجود می‌آورد و این‌شورا که اعضای آن اغلب از سیاستمداران وامرای برجسته ارتش فرانسه هستند درباره کسانی که لیاقت دریافت این نشان را دارند تصمیم میگیرد.

درجات لژیون دونور

درجات این نشان عبارت است از شوالیه ،افسر ، فرمانده ، افسر ارشد و صلیب ارشد .خارجیانی که موفق بدریافت این نشان‌میگردند درکادر رسمی جای ندارند .

وزرای کابینه باید نام کاندیداهارا بشورای عالی پیشنهاد نمایند شورای عالی بریاست رئیس جمهوردرباره آنها تصمیم میگیرد .

نشان لژیون دونور ستاره پنج‌پری است که‌در اطراف آن دوشاخه بلوط ونخل وجود دارد .در یك طرف میان ستاره نقش مظهر جمهوریت فرانسه ودرطرف دیگر نقش دوپرچم دیده میشود .

شوالیه‌ها ستاره نقره دریافت‌میکنند وافسرها و فرماندهان ستاره طلا، ستاره شوالیه‌ها ضمنا ازستاره‌افسرها وفرماندهان کوچکتر میباشد .

ترتیب نصب این نشان بسته بدرجه آن است. مثلا شوالیه‌ها آنرا در سمت چپ سینه میزنند وروبان نشان قرمز است. افسرها همان رنك روبان را دارند باضافه یك نخل کوچك فرماندهان نشان را بگردن خود آویزان می‌نمایند . افسرهای ارشد حمایل بگردن می‌آویزند .خانمهائی که موفق به دریافت لژیون دونور میشوند فقط روبان یاگل را بسته به‌درجه نشان برسینه میزنند .

شرایط زمان صلح

درزمان صلح برای دریافت این نشان.باید بیست‌سال سابقه خدمت درخشان داشت .اشخاصی که باصنایع سروکار دارند بایستی ۲۵ سال سابقه خدمت داشته باشند .

ترتیب بدست آوردن لژیون‌دونور از درجه عالی «افسر ارشد»این است که باید یکایك نشانها رابترتیب بدست آورد و باین ترتیب هرکس برای اولین بار این نشان را میگیرد فقط موفق بدریافت نوع آخرآن یعنی نوع شوالیه میگردد .البته این سنت در مورد خارجیها معمول نیست .برای رسیدن ازدرجه آخر بدرجه اول لژیون دونور حداقل نوزده سال وقت لازم استو باین ترتیب پس‌از حداقل ۳۹سال خدمت مشعشع‌میتوان عالیترین درجه این نشان را بدست آورد .

نشانهای عالی‌توسط‌رئیس‌جمهوراعطاء میگرددولی سایر درجات نشان را یکی‌از اعضای شورایعالی اعطا می‌نمایند .

کسانیکه موفق بدریافت این‌نشان میگردند درمراسم رسمی جای مخصوصی را اشغال مینمایند وفقط درمحاکم عالی قابل محاکمه‌هستند. درمورد اشخاصی که نشان های درجه عالی را دارند مراسم احترام نظامی همواره بعمل می‌آید .افسرانی که نشان ندارند باید بافسران همدرجه که نشان دارندسلام‌بدهند. دارندگان لژیون دونور حقوق ماهیانه‌بسیارخوبی نیزازدولت فرانسه دریافت میدارند .

رئیس جمهور فرانسه میتواند در هرموقع نشان را بعلت بی‌لیاقتی دارنده آن اخذنماید .

شورای عالی کار

اولین جلسه دوره جدید شورایعالی‌کار تشکیل‌شد

چند روز قبل اولین جلسه دوره جدید شورایعالی کار با حضور نمایندگان دولت، کارگران وکار فرمایان دردفتر آقای دکتر آموزگار وزیر کار تشکیل گردید .

آقای وزیر کار طی بیاناتی اهمیت وظایف شورا واثراتی راکه اقدامات آن میتواند دربسط عدالت اجتماعی وایجاد حسن تفاهم بین‌کارگر وکارفرما وبالاخره فراهم آوردن محیط‌آرام وقابل اطمینان جهت پیشرفت کاروصنعت داشته باشد باطلاع اعضاء شورا رسانید وسپس شورا وارد دستور شد و آئین نامه داخلی شورا وآئین نامه مربوط بطرز انتخاب نمایندگان کارگر وکارفرما درشورای کارگاه وهیئت حل اختلاف مطرح شد وبااصلاحاتی بتصویب رسید. انتخاب نمایندگان کارگر وکارفرمای عضو شورایعالی کار برطبق قانون بطریقی بعمل آمده است که نمایندگان کارگران وکارفرمایان صنایع مهم‌کشور وازنقاط مختلفه درشورای مزبور عضویت دارند وبدین ترتیب کارگران وکار فرمایان درپیشرفت نهضت صنعتی وکارکشور ما اشتراك مساعی نمایندگان دولت مستقیما نظارت خواهند داشت .

وظایف اصلی شورا عبارت از تصویب آئین نامه های اجرائی قانون کار است که بدون تردید هریك درتوسعه روابط حسنه‌بین کارگران‌وکارفرمایان وتامین رفاه و آسایش آنان موثرواز عوامل اصلی خواهد بود .

حل مشکل تلفن

چندیست که درفاصله ساعات‌کار اداری دسترسی به شماره های آزاد تلفن بدشواری صورت میگیرد . دراین قبیل موارد هرکه میخواهد از تلفن استفاده کند حداقل باید چند دقیقه‌ای گوشی تلفن رادر دست‌نگاه دارد و چه بساکه بعضی اشخاص بعلت فوتی بودن کار استفاده از وسائط نقلیه رابه تلفن‌کردن ترجیح میدهند . خبرنگار ما که دراین مورد با مهندسین و مسئولین شرکت تلفن تماس گرفته است اظهار نظرمی‌کند که اکنون مامورین شرکت سرگرم نصب «سلکتور»های جدیدی هستند تا بدانوسیله بتوانند اشکال تلفن‌را رفع کنند . یك‌مقام رسمی در وزارت پست و تلگراف گفت که‌دو ماه دیگر مشکل تلفن هابانصب دستگاههای جدید مرتفع می‌شود .

هزینه کابل‌کشی آلستوم

مدیر کل برق اعلام کرد که دویست میلیون تومان صرف کابل کشی و شبکه بندی نیروی صدهزار کیلوواتی در تهران شده‌است . وی گفت : ساکنین تهران ازاینکه مامورین‌برق بمنظور تامین روشنائی محلات‌خیابانها ویا کوچه‌هارا کنده‌اندناراضی‌هستند درحالیکه کوچه‌ها وخیابانها فقط درصورت ضرورت حفر می‌شود مدیر کل برق یادآور شد که‌حتی‌درپاریس هم بمنظور کابل‌کشی زیباترین‌خیابان را می‌کنند .

اکنون بنگاه برق بتدریج باانتقال برق مشترکین بشبکه های جدید از فشار موجود در کابل های قدیم میکاهد و پس‌از مدتی کابل های قدیمی بکلی از سرویس خارج و جریان فشارقوی فقط بوسیله کابلهای جدید عملی خواهد شد .

رئیس پست‌وتلگراف‌خرمشهر

ازطرف وزارت‌پست‌وتلگراف آقای عزیزاله وهمن بسمت رئیس اداره پست‌وتلگراف وتلفن خرمشهر منصوب گردید.

بمناسبت مسافرت هیئت دولت بگیلان

تقاضای امتداد راه‌آهن به‌گیلان

جناب آقای نخست وزیر

اینك که بنا به امر مبارك شاهانه برای اخذ تماس با مردم گیلان و رسیدگی بدرد های آن سامان باستان یکم تشریف برده‌اید لازم دانستم بعنوان یکنفر گیلانی با نخست وزیر دموکرات خود صحبت نمایم .

سد سفید رود که انقلابی در کشاورزی گیلان ایجاد خواهد نمود مدتهاست شروع وامتداد لوله نفت نیز یکی از اقدامات موثر اخیر دولت بوده استولی‌لازمست‌بموازات آنهادژسایرشئون این استان نیز قدمهای موثری برداشته شود تا اصل هم آهنگی ملحوظ گردد و بمصداق الاهم فی‌الاهم اینك مهمترین قدمی که گیلانیان در انتظار آن روز شماری می نمایند ذکر میگردد :

چون گیلان بعلت داشتن کانال طبیعی بندر پهلوی بهترین اسکله را برای بارگیری و تخلیه کالا بمقصد شوروی در اختیار دارد لذا اولین قدم برای پیشرفت این استان ساختمان راه آهن قزوین ـ بندر پهلوی است زیرا راههای شوسه بعلت ترددزیادکامیونها که آنهم معلول نبودن راه آهن است وهمچنین بارندگیهای فصلی اغلب خراب و هر اقدامی که تا کنون از نظر مرمت راهسازی بعمل آمده فقط برای مدت محدودی بوده است . بهمین دلیل اگر از تیمسار سرلشکر انصاری وزیر راه استفسار فرمائید قطعا خواهند گفت بزرگترین رقم مرمت راه در گیلان خرج شده است و بعلاوه اغلب راه رشت ـ قزوین بعلت نزول برف (در قسمت کوهین) مسدود و کامیونها باید روزها در انتظار بمانند تا راه مجددا باز گردد . صرف نظر از موقعیت عبور کالا چون گیلان از زرخیز ترین استانهای ایران و مازاد محصولات کشاورزی آن باید بسایر نقاط ایران حمل گردد لذا فکر امتداد راه آهن را بیشتر تقویت مینماید .

جناب آقای نخست وزیر ـ گیلانیان مردمانی آزاده و حق شناسند وبهمین لحاظ اطمینان دارم در این چهار روزه گرمترین پذیرائی را از نخست وزیر خدمتگزار خود خواهند نمود آنها چون در وفور نعمت‌زندگی کرده‌اند از ماده بدور و بیشتر طالب معنی هستند مامورین خدمتگزار دولت را دوست دارند و در موقع تغییر ماموریت با چشم گریان از آنها خداحافظی مینمایند . این بود مختصری از نیازمندی و روحیه گیلان و گیلانی و امیدوارم این سفر میمنت اثرمنشاء اصلاحات‌و تحولات بیشتری دراین استان زرخیز باشد .

علی اصغر پیرزاد

آگهی برای‌اطلاع فروشندگان وصادرکنندگان پوست حیوانات وحشی

باستناد مواد ۸و۹و۵ آئین‌نامه اجرائی قانون شکار وبند ۲ـ آگهی رسمی شماره ۳ر۷۸۶۷ـ۶۲ مورخ۱۶ر۳ر۳۸ کانون شکار ایران‌مراتب زیر راباطلاع عموم میرساند:

خرید وفروش پوست ببر ـ پلنك ویوزپلنك درداخله کشوروهمچنین صدورپوست‌ببر، پلنك، یوزپلنك، سیاه‌گوش (لینکس)، گربه‌وحشی،سمور وسك‌آبی بخارج کشور ازاول دی‌ماه ۱۳۳۸ ممنوع است پس‌ازانقضای مهلت مزبورمتخلفین طبق قانون تحت تعقیب قرار گرفته پوستهای ممنوعه آنان نیز بعنوان کالای قاچاق ضبط خواهد شد.

آـ۲۲۳۳۴ کانون شکار ایران

کتابهای تازه

دو هدیه نفیس

تفسیر سوره والعصر ـ نامه حضرت رسول

فاضل محترم آقای صدر الدین محلاتی نواده مرحوم آیت‌اله میرزادی محلاتی ازمراجع تقلیدشیعیان‌بمناسبت انتشار ده هزارمین شماره «اطلاعات» طی‌نامه تبریك آمیزی‌دوهدیه نفیس ازاینقرار به‌کتابخانه اطلاعات اهداء نموده‌اند :

۱ـ رساله متضمن نامه مبارك حضرت رسول اکرم بمقوقس‌پادشاه مصر بخط کوفی ومزین‌به‌مهر مبارك‌حضرت خاتم الانبیاء و ترجمه فارسی وانگلیسی آن که ازطرف ناشر محترم بطرز بدیعی تهیه ومنتشر گشته است .

باید متذکر بود که‌نامه‌نامی حضرت سید المرسلین درسال هفتم هجری توسط حاطب بن‌ابی بلتعه ازیاران پیغمبر اکرم برای پادشاه مصرارسال شده‌بود وعین نامه درسال ۱۸۵۰ میلادی دریکی ازدیرهای راهبان قبطی‌مصربدست آمد و بموزه‌استانبول منتقل گردید وچند باراز آن سکس برداری شد واینك باترجمه های مناسب توسط آقای محلاتی انتشار یافته است .

۲ـ تفسیر سوره مبارکه‌والعصرتالیف آقای صدر الدین محلاتی که‌دراوایل سال‌جاری در ۴۵۷ صفحه‌به‌قطع‌وزیری درشیراز چاپ شده ودرنوع خود یکی از تالیفات نفیس علمی وادبی‌محسوب میگردد چون مولف فاضل آن‌توانسته است طی این تالیف مطالب مهمی از حقایق تعلیمات آئین مقدس اسلام واهمیت ایرانیان‌درلسان‌شرع‌ونظرشارع برای‌علاقمندان‌بابیانی‌سادوسلیس‌و روان شرح بدهد والبته ازشخص جلیلی مانند آقای صدر الدین محلاتی که منتسب‌بخاندان علم واخلاقی‌می‌باشد اقدام بانتشار این قبیل آثار مفید برخلاف انتظار نخواهد بود .اینك حسن توجه آقای محلاتی رابااین نشریه ملی و تشویق ازکارمندان موسسه اطلاعات راصمیمانه‌سپاسگزاریم ومزید توفیق مولف‌محترم رادرادامه خدمات علمی واخلاقی خواهانیم .

بهترین هدیه

روز یکشنبه ۲۸ جاری که مصادف باشب عیدمیلاد حضرت‌سیدالمرسلین بود دانشمند شهیر آقای محمد علی خلیلی بموسسه‌اطلاعات آمده‌وبمناسبت انتشار ده‌هزارمین شماره اطلاعات سیزده جلد کتاب از بهترین‌تالیفات وترجمه‌های خودرا بشرح ذیل :

۱ـ زندگانی محمد پیامبر اسلام
۲ـ ظلم تاریخ
۳ـ صنایع ایران بعداز اسلام
۴ـ اسرار خوش بختی
۵ـ زهد و تصوف در اسلام
۶ـ دین و فلسفه
۷ـ خداشناسی
۸ـ نقش وعاظ در اسلام
۹ـ زنان پیغمبر
۱۰ـ زندگانی علی علیه‌اسلام‌جلد اول .
۱۱ـ زندگانی علی علیه‌اسلام‌جلد دوم .
۱۲ـ فرهنگ‌عربی بفارسی .
۱۳ـ فرهنگ دانش آموز علمی ـ عربی بفارسی

حضورا برای کتابخانه اطلاعات بمدیر موسسه اهداء نمود .

آقای محمد علی خلیلی

آقای محمدعلی خلیلی نواده آیةاله العظمی مرحوم حاج میرزا حسین میرزا خلیل از اعاظم علمای ایران وبنیان گزار مشروطیت شرافت حسب ونسبی را باهم توام نموده است و دارای تالیفات سودمندی می‌باشدکه از دیر زمانی مورد علاقه اهل فضل ودانش است والبته از چنین دانشمند باشرافتی شایسته است که‌ازموسسه مطبوعاتی باین وسایل پرارزش‌تقدیر وتشویق نماید .

موسسه اطلاعات این حسن توجه وقدرشناسی آقای محمد علی خلیلی را صمیمانه سپاسگزاری مینماید و کتب اهدائی ایشان رابعنوان‌بهترین هدیه برای استفاده کارمندان خود در کتابخانه محفوظ میدارد .

همکاران عزیز
من هروقت باموتورجوشکاری اونان کارمیکنم حقیقتا لذت میبرم چون این موتورعلاوه‌ازاینکه کارهای جوشکاری راتا ۲۲۰ آمپر بخوبی انجام میدهد ۱/۵ کیلووات نیزبرق ۲۲۰ ولت برای روشنائی ومصارف فنی داده وازحیث تعمیر نیزخیالم راحت است چون لوازم یدکی آن همیشه درشرکت موجودمیباشد

موتورجوشکاری
اونان
نمایندهٔ انحصاری: شرکت تهرانشهر محدود خیابان سعدی تلفن ۳۴۳۵۳ و ۳۰۲۱۱۵
آـ ۲۲۵۱۴

Knittax
نیتاکس آلمانی
مدل ۱۹۶۰ عالیترین ماشین دستبافت جهان
بادستگاه کشباف ومزایای بیشتر

نمایندهٔ انحصاری: قوماجیان ۵۵ زرتشت مقابل سینما ایران تلفن ۳۱۹۱۲

بزودی.....
مردی که زیاد میدانست
THE MAN WHO KNEW TOO MUCH
ویستاویژن ـ رنگی ـ دوبله بفارسی
فیلمی‌که تهران درباره آن بیش‌از هرفیلم دیگری صحبت خواهدکرد
نمایندگان شهرستانها ... اصفهان نورسته تبریز رگوگانی شیراز علیشائیان

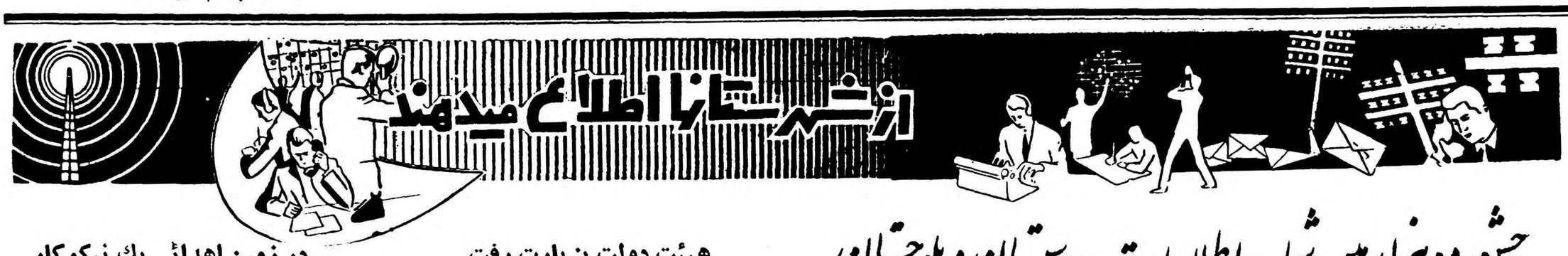

جشن ده هزارمین شماره اطلاعات در سیستان و بلوچستان

درمحیطی مملو ازصفاومحبت درباشگاه افسران زاهدان برگزارشد

آقای مهندس پارسا استاندار سیستان وبلوچستان برای‌شرکت دراین جشن باهواپیما ازچاه بهار بزاهدان آمد

استاندار. معاون‌تیپ. شهردار درباره‌خدمات موسسات اطلاعات سخن‌گفتند

آقای مهندس پارسا استانداربا ایراد بیانات جامعی جشن اطلاعات را افتتاح نمود

نوادگان رستم جشن انتشاردهـ هزارمین شماره اطلاعات رابه‌بهترین وجهی درزاهدان برگزار کردند. خوانندگان عزیز نشریات اطلاعات درسیستان وبلوچستان بمنظور قدردانی از خدمات کارکنان‌موسسه اطلاعات درباشگاه افسران زاهدان حضور یافتند وباشرکت در این جشن ملی ومطبوعاتی علاقمندی‌خود رابه پیشرفت وتوسعه فرهنك و مطبوعات ثابت کردند.

برای برگزاری جشن انتشار دهـ هزارمین شماره اطلاعات در زاهدان محل باشگاه افسران این شهرستان که‌از هرجهت مجهز ومجلل‌میباشد درنظر گرفته شد واز یکهفته قبل از برگزاری جشن کارتهای دعوت بین خوانندگان گرامی وعلاقمندان توزیع گردید.

تمام مقدمات جشن از هرجهت فراهم آمد

قبل ازتشکیل جشن محوطه‌باشگاه افسران بطرز زیبائی آراسته شده‌بود وچراغهای رنگارنك برجلوه وشکوه این جشن فرهنگی ومطبوعاتی می افزود. سرتاسر محوطه باشگاه با قالیهای نفیس مفروش گردیده‌بوه وسردرباشگاه افسران باتابلوی بزرك جشن ده‌هزارمین شمـاره اطلاعات آراسته شده بود.

شروع جشن

درآنروز همه‌چیزآماده برای‌پذیرائی ازمهمانان اطلاعات بود وآقای‌قاسم زاده خبرنگار ونماینده اطلاعـات درزاهدان همراه باخبرنگاران‌سایر شهرستانهای استان که برای برگزاری جشن به‌زاهدان آمده بودند هریك درمحل مخصوصی‌از محوطه باشگاه افسران ایستاده بودند. تاضمن خوش‌آمد گوئی به مهمانان گرامی وراهنمائی آنـان از آنها پذیرائی نمایند. دسته‌موزیك تیپ زاهدان درقسمتی از محوطه باشگاه مترنم بود وعلاوه برآن از بلندگوئی که‌در محوطه بـاشگاه نصب شده بود آهنگهای دلنشین موسیقی بگوش میرسید درکارتهای دعوت ساعت شروع برنامه‌هـای جشن ساعت پنج بعداز ظهر اعلام گردیده بود ولی قبل‌از فرارسیدن ساعت پنج مهمانان اطلاعات‌بتدریج وارد محوطه‌باشگاه افسران گردیدند درساعت پنج بعداز ظهر جمعیت در باشگاه افسران موج میزد درست درهمین ساعت آقای مهندس‌پارسا استاندار بلوچستان وسیستان نیز برای شرکت درجشن ده‌هزارمین شماره اطلاعات وارد محوطه‌باشگاه افسران گردید ومعلوم شد استاندار بخاطر شرکت دراین جشن ازبندر چاه بهار باهواپیماخودرا به زاهدان رسانیده است.

بهرحال بانواختن سلام شاهنشاهی بوسیله دسته موزیك تیپ‌زاهدان شروع برنامه‌های جشن اعلام گردید وچشمها متوجه صحنه‌ای که‌درمقابل تماشاچیان برای اجرای برنامه‌های جشن تزئین گردیده بود دوخته شد.

نطق معاون فرماندهی تیپ‌زاهدان درجشن اطلاعات مورد توجه قرارگرفت

وسیله پیشرفت فرهنك

پس‌از نواختن سلام شاهنشاهی ابتدا آقای قاسم‌زاده نماینده و خبرنگار اطلاعات درزاهدان پشت میکروفن قرار گرفت وضمن خیر مقدم بمهمانان اطلاعات برنامه‌جشن رااعلام کرد. واز آقای استاندار تقاضا نمود جلسه جشن‌را افتتاح نماید.

آقای مهندس پارسا استاندار بلوچستان وسیستان نیز باافتتاح جشن انتشار ده‌هزارمین شمـاره اطلاعات طی بیانات جامعی اظـهار داشت انتشار ده‌هزارمین شماره روزنامه اطلاعات موفقیتی است که نه‌تنها مربوط به موسسه اطـلاعات وسناتور مسعودی مدیر این‌موسسه میباشد بلکه این موفقیت به‌کلیه مردم ایران وابستگی دارد وحـق این است‌که تمام مردم این موفقیت راجشن بگیرند.

آنگاه آقای سرهنك حسینی‌معاون فرماندهی تیپ زاهدان ضمن‌بیانات مبسوطی پایه‌های ارتش را برروی تعالیم فرهنك‌استوارداشت وپیشرفت فرهنك را مربوط‌به مطبوعات‌دانست آقای سرهنك حسینی افزودتاریخ نشان میدهد که فرهنك‌ایـران رخشانترین فرهنك گذشته دنیا بوده ودراشاعهٔ علم ودانش بین‌سایر اقوام وملل تاثیر بسزائی داشته‌است برای پیشرفت فرهنك کنونی ایران نیز مطبوعات موثرترین وسیلـه میباشند والحق که شایسته‌است مقام چهارم رادرارکان مشروطیت اجراز نمایند.

پس‌ازپایان‌بیانات‌معاون فرمانده تیپ آقای برقی. شهردار زاهدان بنمایندگی از طرف مردم سیستان وبلوچستان موفقیت انتشارده‌هزارمین شماره روزنامه اطلاعات رابمدیر وکارکنان موسسه اطلاعات تبریك گفت وطی بیاناتی اظهار داشت‌دنیای امروز دنیای فعالیت است ونتیجه‌این فعالیتها درمطبوعات منعکس می‌گردد ودراختیار همگان قرارمیگیرد تاتمام اطراف وجوانب نتایج هـر فعالیتی از طرف محققین وسایـر علاقمندان مورد تحقیق وبـررسی قرار گیرد وپس‌از اظهار نظریکه افراد درباره هرموضوع نتیجه آن بصورت کتابی جامع در دسترس عموم قرار گیرد.

آقای شهردار اضافه کردکه در دنیای امروز مطبوعات بحدی توسعه یافته است‌که حتی برای‌آموزش و پرورش نیزاز مطبوعات ومجلات وروزنامه‌ها استفاده میشود چنانکه برای افراد هرطبقه وصنف مجلـه مخصوصی انتشار میابد وبه‌پیشرفت فکر آنان کمك میکندوبه‌پیشرفت بدون استفاده از مطالب این‌نشریات امید موفقیت برای افراد هر طبقه وصنف ناچیز است.

آقای برقی شهردار زاهدان‌بدنباله اظهارات خود افزود درمیان مطبوعات ایران بعقیده من فعلا پیشروتراز همه اطلاعات است من درهنگام تشکیل کنفرانس شهرداران در مرکز همراه بادیگر شهرداران شهرستانهای کشور از نـزدیك موسسه اطلاعات را مشاهده کردم وباید بگویم که‌این موسسه بزرگترین موسساتی مطبوعاتی خاورمیانه میباشد.

نمایش فیلم

پس‌از بیانات شهردار زاهدان‌آقای قاسم‌زاده نماینده وخبرنگار اطلاعات طی بیاناتی پیرامون موسسه اطلاعات وچگونگی انتشار نشریات دهگانه آن اطلاعاتی دراختیارمهمانان‌اطلاعات گذاشت وآنگاه پیام مخصوص سناتور مسعودی مدیـر موسسه اطلاعات راقرائت نمود.

درپایان یك حلقه فیلم نمایش‌داده شدکه مورد توجه بسیار قرارگرفت درتمام مدت جشن مدعوین‌بوسیله خبرنگاران ونمایندگان اطلاعات که‌از شهرستانهای استان بـرای شرکت‌درجشن انتشار ده‌هزارمین شماره اطلاعات بزاهدن آمـده بودند مورد پذیرائی قرار گرفتند ودرساعت نه‌بعداز ظهر مهمانان اطلاعات باخاطره خوشی که‌از این جشن درخاطر اندوخته بودندمجلس جشن را ترك کردند.

دربرگزاری این جشن ملـی و مطبوعاتی قبل‌از همه‌آقای مهندس پارسا استاندار محترم بلوچستان‌و سیستان بماالتفات‌رواداشتند که بخاطر شرکت دراین‌جشن از بندر چاه‌بهار باهواپیمابه زاهدان‌بازگشتند وپس‌از آن نیز آقای سرهنك‌حسینی معاون فرمانده تیپ زاهدان کـه باشگاه مجلل افسران تیپ را باتمام تجهیزات دراختیار ماقرار داده و وخود نیز درجشن اطلاعات سخنرانی کردند کمال مساعدت را ابـراز داشتند.

همچنین آقای‌برقی شهردارزاهدان که‌بابیانات شیوای خود روشن‌شدن افکار مهمانان مارا نسبت به‌موسسه اطلاعات فراهم‌آوردند لطف‌بی‌اندازه‌ای نسبت‌بما رواداشتند که‌ازالتفاف آقای استاندار ومساعدتهای آقایان دیگر کمال تشکر راداریم. همچنین از کلیه افرادی که‌دراین زمینه‌با ما مساعدت نمودند سپاسگزاریم‌و امیدواریم درآینده بتوانیم باگامهای سریعی برای پیشرفت فرهنك کشور خود گامی برداریم.

آقای قاسم زاده خبرنگار ونماینده اطلاعات هنگام قرائت پیام‌سناتور مسعودی مدیرهٔ‌سسه اطلاعات

شهردار زاهدان درجشن اطلاعات سخنرانی میکند

گوشه‌ای ازاجتماع مدعوین جشن‌اطلاعات درزاهدان درردیف جلوآقای مهندس پارسا استاندار ومعاون فرماندهی تیپ دیده میشوند

هیئت دولت بزیارت رفت

اطلاع داده شد که آقای نخست وزیر و اعضای هیئت دولت در آستانه اشرفیه‌بزیارت‌بقعه مبارکه آستانه‌رفتندو پس از زیارت رسیدگی‌بوضع شهر را شروع نمودند در عکس بالا آقای نخست وزیر و اعضای‌هیئت دولت در صحن بقعه آستانه مبارکه هنگامیکه متولی در ایوان بقعه ایستاده و زیارتنامه میخواند دیده میشوند.

در زمین اهدائی یك نیکوکار

اولین کلنك ساختمان دبستان بزمین‌زده شد

چندروز قبل طی‌مراسمی اولین کلنك ساختمان یك‌دبستان بوسیله تیمسار فرزانگان استاندار‌اصفهان درزمین‌اهدائی آقای حسین امین‌الدوله یکی‌ازنیکوکاران این شهرستان بزمین زده شد درمراسم زدن اولین کلنك ساختمان این‌دبستان آقای معصومخانی مدیرکل فرهنك استان بیاناتی ایراد نمودو آقای‌استاندار نیزاظهار داشت جای خوشوقتی استکه دراستان اصفهان‌یازده کودکستان ،هشتصد وچهل‌وهفت دبستان ویکصدونه‌دبیرستان وجود دارد که‌دراین آموزشگا ها متجاوز از یکصد وده هزار نفردانش آموز تحصیل میکنند .بازدن اولین کلنك ساختمان این دبستان عملیات ساختمانی آن ازمحل پنج‌درصد سهم فرهنك ازدرآمد شهرداری شروع گردید .

کامیون واژگون شد وزنی جانسپرد

کامیونی که‌ازقریه «خورشت قاماران» ازتوابع قزوین بادونفر سرنشین بطرف قزوین حرکت میکرد دربین‌راه بعلت سرعت زیاد وخرابی جاده واژگون گردید دراین حادثه زنی از سرنشینان کـامیون بنام صدیقه جان سپرده‌ویکنفردیگر بسختی‌مجروح شد مجروح برای معالجه به‌بیمارستان بـوعلی قزوین منتقل گردید وراننده دستگیر شد

مرك در جنگل

خبرنگار ما از آمل می نویسد دو روز قبل شخصی بنام محمد حیدری یکی از اهالی قریه «زردآب» واقع در چند کیلومتری آمل که از چندی پیش در شهر سکونت داشت هنگامی که برای بستن اسب خود داخل اصطبل شده بود بر اثر تماس‌باسیم برق‌که از سقف اصطبل آویزان بود دچار برق گرفتگی شد و آنا جان‌سپرد جنازه متوفی پس از انجام تشریفات قانونی مدفون شد .

قاچاقچیان عراقی

درمیان امواج دریا بوسیلهٔ ماهیگیران ایرانی نجات یافتند

هم‌اکنون قاچاقچیان مزبور که پنجنفر میباشند درآبادان بسرمیبرند

چندروز قبل ماهیگیران ایرانی که‌درآبهای شط‌العرب وسواحل خلیج‌فارس باموتور لنج مشغول ماهیگیری بودند پنجنفر رادردریا هنگام غرق شدن نجات‌داده وباخود به‌آبادان آوردند درتحقیقاتی که‌از آنان بعمل آمدمعلوم شد این پنجنفر قاچاقچی بودهو پس‌از اینکه موتورلنج آنان که حامل کالای قاچاقو عده‌ای دیگر ازافراد قاچاقچی بوده‌درشهر « منشوخی» بوسیلهٔ مامورین مرزی‌عراق محاصره شده است سرنشینان موتور لنج خود رابه‌آب انداخته‌اند . آنهاکه وسیلهٔ نجات‌غریق دراختیار داشته‌اند توانسته‌اند خودرا نجات دهند ولی‌این پنجنفر که‌بی هیچ‌وسیله‌ای خودرا به‌آب انداخته‌اند باامواج آب‌دست بگریبان بوده‌اند که‌بوسیلهٔ ماهیگیران ایرانی نجات یافته‌اند.

قاچاقچیان میگفتند که موتور لنج‌آنان حامل ۱۸۰ گونی‌اجناس قاچاق بود وباشلیك پنج‌تیر هوائی بوسیلهٔ مامورین مرزی عراق توقیف گردید وبه‌بندر «فاو»منتقل شد.

مست‌کرد و دیوانه شد !

رفیق خودرا بایك‌گلوله بقتل رسانید

چند روز قبل سه نفر از جوانان قریه «بشیر آباد» از توابع نیشابور که برای شرکت در مجلس عروسی به قریه «شوران» واقع در نزدیکی قریه بشیر آباد دعوت شده بودند . پس‌از شرکت د مجلس عروسی قصد باز گشت نمودند . سه جوان مزبوربنام محمد تقی اولادی ، محمد قاسم احمدی و ابوالقاسم بیدختی در راه بازگشت در صحرا بمیگساری مشغول شدند . هنگامی که سرهای آنان از باده ناب گرم شد محمد تقی اولادی با اسلحه کمری که همراه داشت دو گلوله هوائی شلیك کردو پس ازآن بایك گلوله دیگر محمد قاسم احمدی‌را بقتل رسانید وخود متواری شد علت این اقدام محمد تقی معلوم نیست و شاید مستی موجب وقوع این جنایت شده باشد . فعلا برای دستگیری قاتل اقدام می شود

آواز ناتمام ...

دستش بسیم برق اصابت نمود و جانسپرد

صبحگاه چند روز قبل ، «جعفر جلالی شاهاندشتی» یکی از معماران زبر دست آمل ، برای تکمیل ساختمان تا، تمام آقای عباس فلاحتی ، بالای بام ساختمان مزبور رفت و به عادت همیشگی در حالی که‌صدای آواز گرم و دلپذیرش بلند بود بکار مشغول شد ولی چند دقیقه ای نگذشته بود که دستش با چند رشته سیم برق که بالای سر او قرار داشت اصابت کرد براثر جریان برق . از ارتفاع چند متری به زمین پرتاب گردید .

دراین حادثه معمار جوان آنا جان سپرد و جنازه وی باانجام تشریفات قانونی مدفون شد .

جعفر نامزد زیبائی داشت که‌قرار بودچندروز دیگرباو ازدواج کندولی

عزیمت بمرکز

دو روز قبل آقای ناصرکنگرلو معاون شرکت بیمه ایران دراستان خراسان جهت انجام امور اداری‌عازم تهران شد قرار است آقای کنگرلو پس از انجام امور مردم مجددا به مشهد باز گردد .

هوای بندرپهلوی

خبرنگار ما از بندر پهلوی گزارش میدهدپس از ده روز بارندگی و طوفانهای شدید اینك هوای بندر پهلوی آفتابیست و کشتی های‌تجارتی که بر اثر طوفانی بودن‌دریا در آبهای ساحلی لنگر انداخته بودند با آفتابی شدن هوا و آرامش دریا برای حلیه و بار گیری کالا وارد بندر گاه‌شدند.

ورود بازپرس

خبر نگار ما از لنگرود طی‌گزارش اطلاع میدهد چندروز قبل آقای‌زرین‌فر باز پرس دیوان کیفر برای رسیدگی بجریان اختلاس در شهرداری لنگرود وارد این منطقه شد آقای زرین فر پس از ورود به لنگرود در شهرداری حضور یافت و مشغول رسیدگی به پرونده ها و تعیین میزان اختلاس از موجودی شهرداری گردید

دلجوئی ازکودکان پرورشگاه خیریه ثریا

خبرنگار ماازمشهد مینویسد چند روز قبل آقای دادور استاندار خوزستان وبانو باتفاق‌آقایان مهران نیابت تولیت آستان‌قدس رضوی وفقیه‌زاده رئیس دادگستری خراسان از پرورشگاه خیریه ثریا مشهد که سال گذشته تاسیس شده‌است بازدید کردند وهدایائی بین کودکان پرورشگاه توزیع‌نمودند. درعکس بالا ازراست به‌چپ‌آقای فقیه‌زاده رئیس دادگستری خراسان ،بانو دادور همسر آقای استاندار بادونفر دیگر از همراهان دیده میشوند.

خلاصه‌اخبارخوزستان

رامهرمز ـهم اکنون در رامهرمز دو اکیپ بهداشتی احشام این‌منطقه را بر ضد بیماریهای «شاربن» مایه کوبی میکنند .

دزفول ـدر خیابانهای پهلوی و سیروس دزفول ، دفتر پست تامین گردیده است .

شادگان ـ چهار اکیپ مجهز مبارزه با مالاریا ، مشغول سم پاشی قراء اطراف شادگان بر ضد مالاریا میباشند .

بروجرد ـدر مسابقه کشتی که بین تیمهای دو باشگاه اژدر بروجرد و جنوب خرمشهر انجام شد ، تیم اژدر پنج بر سه پیروز گردید .

بهبهان ـبزودی دردبیرستانهای بهبهان کلاسهای ششم طبیعی تاسیس خواهد شد .

ضبط سنك

چند روز قبل مامورین شهرداری کرمـان هنگام بازدید از دکاکین نانوائی و قصابی این شهر صاحبان چند مغازه را که پروانه کسب‌نداشتند تحت تعقیب قرار دادند . ضمنا سنگهای غیر مجاز ترازوی چند مغازه از طرف مامورین شهرداری ضبط شد .

دریا تسلیم نفت میشود

انفجار دینامیت بنادرجنوب را میلرزاند

خبر نگار ما از بنادر جنوب می نویسد اخیرا از طرف مهندسین و کارگران شرکت مقاطعه کاری «ام‌مارکو» اقدام به کشیدن لوله های نفتی بین بندر گناوه و جزیره «خارگو»شده است .

در حال حاضر مهندسین شرکت مزبور برای کشیدن لوله های نفتی در دریا ، قسمتی از کف دریا را که در مسیر لوله ها قرار گرفته است بوسیله دینامیت هموار می‌کنند و سپس کاگران مربوطه کار لوله گذاری را انجام میدهند خبر نگار ما در گزارش خود افزود است که با شروع عملیات کار گذاری لوله های نفتی در دریا اینك‌چند روز است که صدای انفجار دینامیت های قوی قسمتی از مناطق همجوار بندر گناوه از جمله بندر ریك و بندر بوشهر بگوش مردم میرسد و بر اثر این انفجار هاساختمان ها نیز بلرزه در می‌آیند.

تکمیل کادر قضائی

مورد تقاضای مردم شهسوار میباشد

چندروز قبل‌پس‌از تقاضاهای مکرر جهت‌اعزام دادرسی عـلی‌البدل بدادگاه بخش شهسوارآقای‌فروتن دادیار دادسرای این شهرستان باین‌سمت منصوب گردید واهالی ازلحاظ انجام امور قضائی خود تاحدی آسوده خاطر گردیدند ولی هنوز چندی نگذشته بودکه مجددا مشارالیه تغییر ماموریت یافت وهم‌اکنون دادگاه بخش شهسوار فاقددادسرای علی‌البدل میباشد. اهالی‌انتظاردارند بخاطر تکمیل کادر قضائی دادگاه بخش و دادسرای این شهرستان اقدام لازم‌بعمل آید .

یك دبیر و یك دبیرستان

کادرآموزشی دبیرستانها تکمیل نیست

خبرنگار ما از نائین اطلاع میدهد چند روز است ثبت نام دانش آموزان در مدارس نائین شروع شده ودانش آموزان با علاقه زیاد در کلاسهای مربوطه ثبت نام میکنند ولی متاسفانه کادر آموزشی غلـه دبیرستانهای‌نائین تکمیل‌نیست بطوریکه‌هم‌اکنون دبیرستان دخترانه شاهدخت یکنفر دبیر خانه داری دارد و کلیه دبیران این د بیرستان بشهرهای دیگر منتقل شده‌اند .خوب است تا آغاز سال تحصیلی برای تکمیل کادر آموزشی دبیرستانهای‌نائین اقدام شود .

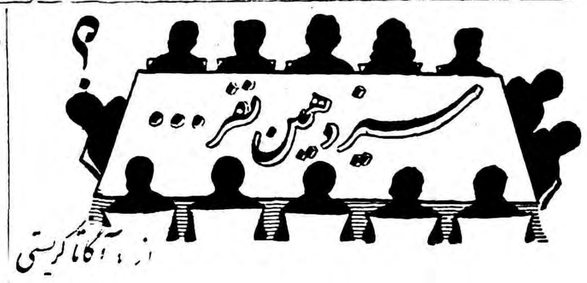

-۱۴-

من از این همه افکار درهم برهم پوآرو خسته شده بودم وفکر میکردم که وی بدون جهت سعی میکند ارتباطی بین این وقایع مختلف بوجود آورد وبرای اینکه صحبتی کرده باشم گفتم :

- ولی‌بهر حال‌من‌تصور نمیکنم شارلت‌آدامز بهیچوجه توانائی این قتل راداشته باشد .

ودر حالیکه این حرف رازدم بخاطر آوردم که پوآرو سابقا ریشه و علت بیشتر جنایات را عشق پول میدانست ومیگفت هرکسی رابا پول ممکن است بدون‌اینکه قصدداشته باشد وادار به‌جنایت کرد درهمین موقع پوآرو نیز بحرف آمده و گفت :

هاستینك منهم تصور نمیکنم شارلت اقدام به قتل کرده باشد زیرا باندازه کافی شعورش میرسد که چنین کاری نبایستی بکند و ممکن است اصولا نقشه قتل را از شارلت پنهان کرده باشند و بدون اینکه وی ازنقشه اصلی مطلع باشد اورا آلت کرده و مورد استفاده قرار داده باشند وبعد....

پوآرو یکمرتبه جمله خودرا قطع کرده ،بفکر فرو رفت و دستی به‌پیشانی خود کشیده و بعدا ادامه داد :

-ولی معذالك او اکنون شریك جرم شده است و امروز وقتی خبر قتل لرد را در روزنامه بخواند تازه متوجه میشود که چطور اورا فریب داده‌اند و دست به چه کار خطرناکی زده است ....

بازپوآرو جمله خودرا قطع کرد و بفکر فرو رفت وپس از چند لحظه‌یکمرتبه مانند دیوانه ها از جای جسته و فریاد کشید :

-عجله کن هاستینك عجله کن !.... پرده‌ای از جلوی چشم من کنار رفته است . آه آه من احمق را بگو .... زود باش تاکسی را صدا کن !

من با کمال تعجب باو خیره خیره مینگریستم و نمیفهمیدم چه میگوید. ولی او مرا تکان داده گفت :

-بتو هستم آدم زنده زود باش برویم تاکسی صدا کنیم.

دراین موقع اتفاقا تاکسی‌خالی ازآنجاعبور میکرد فورا بداخل آن پریدیم.

-خوب هاستینك تو آدرس اورا میدانی ؟

-آدرس کی را ؟ شارلت آدامز را ؟

-البته باید عجله کنیم هر ثانیه‌ای اکنون برای ما ارزش دارد.

-اما از کجا آدرس را بدست بیاوریم ؟

فکری بسر هرکول پوآرو افتاده گفت :

-از روی دفتر تلفن . اما نه در دفتر تلفن اسم اورا ننوشته‌اند بهتر است به تئاتر برویم . در تئاتر به آسانی حاضر نبودند آدرس شارلت آدمز را بما بدهند . ولی بالاخره ما توانستیم هر طوری شده آدرس اورا از آنها بگیریم و بسرعت بطرف آدرس مزبور که فاصله زیادی از تئاتر نداشت رفتیم . پوآرو بین راه مرتبا ناراحت بود و میگفت :

-چه خوب است دیر نشده باشد خدا کند دیر نشده باشد.

-مگر چه خبر است چرا اینقدر عجله میکنید ؟

-علت عجله اینست که ما وقت را از دست داده‌ایم و ساعتها احمقانه فکر کرده‌ایم آه خدا کند که دیر نشده باشد.

فصل نهم

با اینکه من دلیل هیجان و نگرانی و عجله دوست کارآگاه خودرا نمیفهمیدم معذالك میدانستم که حتما حالت بخصوص او علتی دارد و بدون جهت نیست که وی اینطور بی تابی و عجله میکند .

بالاخره اتومبیل جلوی آدرس مشخصی که از تئاتر گرفته بودیم رسید پوآرو بایك خیز خودرا از داخل تاکسی بخارج انداخت سکه پولی بشوفر داد وبطرف خانه شارلت دوید . منزل شارلت در طبقه اول عمارت واقع‌شده بود و کارت ویزیت او بدر آپارتمان طبقه اول دیده میشد .

پوآرو بدون معطلی زنك زد و پس از لحظه‌ای زن پیری که موهایش جلو پیشانیش آمده بود در را بروی ما گشود . چشمان او قرمز و پلکهایش کلفت شده بود مثل این بود که مدت زیادی گریه کرده است .

پوآرو پرسید :

-خانم آدامز منزل است ؟

پیرزن نگاه تعجب آوری باوکرده وگفت :

-مگر شما نشنیده‌اید که ....

-نشنیده‌ام که چه ؟

پوآرو این سئوال راکرد و رنگش سفید شد ومن حدس زدم آنچه که‌وی از آن بیمناك بود اتفاق افتاده است پیر زن در حالیکه سر خودرا تکان میداد با تاثر گفت :

-خانم مرد آقا .در حال خواب فوت کرد . آه واقعا وحشت آور است !

پوآرو که تمام قوای خودرا از دست داده بود بی اختیار بدر تکیه کردکه زمین نیفتد و زیر لب گفت :

-افسوس دیر رسیدیم .

پیرزن نگاهی از روی همدردی باو کرد و گفت :

-معذرت میخواهم آقا شما دوست خانم بودید ؟ من بخاطر نمی‌آورم شما را اینجا نزد خانم دیده باشم.

پوآرو از دادن جواب به پیرزن خودداری کرده پرسید :

-آیا طبیب آوردید ؟ دکتر چه گفت ؟

-دکتر گفت بوسیله قرص خواب آور که ظاهرا زیاد خورده است‌مسموم شده است واقعاً حیف صد حیف از یك چنین خانم جوان وقشنك وخوبی . راستی که نباید موقع استعمال این دواهای خواب آور براحتیاطی کرد، دکتر میگفت که او باورونال مسموم شده است .

پوآرو ناگهان سر خود را بلند کرد وگفت :

-خوب ما باید بیائیم داخل بازرسی کنیم -

دهان پیر زن از تعجب باز ماند وباشك وتردید گفت:

-آخر شما مگر چکاره . . . . . .

پوآرو حرف او را قطع کرد .وگفت :

-باید ما داخل آپارتمان شویم برای اینکه کارآگاه هستیم ودر اطراف قضیه باید باز جوئی کنیم .

پیرزن گفت :

-آه خدای من . . . . واز جلوی در کنار رفت .

پوآرو داخل شد وخطاب به پیرزن گفت :

-هر چه من میگویم وتحقیقاتی که میکنم باید محرمانه وبین‌خودمان‌باشد وشما اجازه ندارید آنرا به کس دیگر بگوئید به‌بینم اسم وآدرس‌پزشکی که آوردید چیست ؟

-دکتر هیت .و مطب او واقع در خیابان کارلیست است .

-راستی اسم خود شما چیست ؟

-پنت -آلیس‌پنت .

-ظاهر امیس‌آدامزرا خیلی دوست داشته‌اید؟

-بله آقا بسکه او خوب ومهربان بود من از سال قبل که میس آدامزبلندن آمد نزد او مشغول کار شدم .او خانم حقیقی بود واصلا شباهتی به هنر پیشه‌های دیگر نداشت .

پوآرو خیلی آرام وباکمال دقت وهمدردی بسخنان پیرزن گوش میداد واز آنجا که روانشناس قابلی بود میدانست که بدین وسیله میتواند جلب اعتماد پیر زن را کرده واز او اطلاعاتی را که میخواهد بدست بیاورد.در جواب پیرزن گفت :

-راستی که دلم بحال شما میسوزد .شما باید از این واقعه ترسیده‌باشید.

از جهانگیر افخمی — خبرنگار اطلاعات در سازمان ملل

ارزش پیشنهادات خروشچف چقدر است!

نظر نماینده ایران درسازمان دربارهٔ پیشنهادات خروشچف

دربرنامه مسافرت خروشچف‌بامریکا، بازدید از سازمان ملل ونطق درمجمع عمومی گنجانده شده بود و همه منتظر بودند تابینند رئیس دولت شوروی چه در کیسه دارد .

از یك روز قبل مامورین مخفی و کارد مخصوص سازمان ، مقدمات کار را فراهم کرده و مواظب ورود و خروج اشخاص خارجی و حتی کارمندان سازمان‌واعضاءنمایندگی‌ها بودند واز شخص من که برای ملاقات باسفیر کبیر ایران درسازمان به آنجا رفته بودم سه مرتبه کارت واجازه ورود خواستند و برای روز جمعه که قرار بود خروشچف به سازمان ملل بیاید ورود تماشاچی‌ها واشخاص خارجی را منع کرده و فقط باعضاء نمایندگی ها و شخصیت های برجسته وعده‌ای از مخبرین خارجی و داخلی کارت مخصوصی داده بودند که‌در چند محل بازدید میشد .

لاشه

سالن بزرك مجمع عمومی باروزهای دیگر فرقی نداشت فقط صندلی های نمایندگی چین‌آزاد خالی بودو دکتر «تسیانك» نمایندگی دائمی چین‌آزاد در سازمان قبلا اعلام داشته بودکه دراین جلسه شرکت نخواهد کرد. درموقع ورود خروشچف صدای دست زدن نمایندگان شنیده شدولی پس‌از آنکه رئیس دولت شوروی نطق مفصلش راشروع کرد ، بندرت از طرف نمایندگان تظاهراتی ظاهر شد درموقعیکه خروشچف دولت چین ملی‌را لاشه‌ای خواند که‌باید بیرون برده شده و جایش‌را به نماینده چین کمونیست بدهند فقط هیئت‌های نمایندگی بلوك شوروی و یکی دو کشور آسیائی کف‌زدند و همینطور در موقعیکه خروشچف شروع به موضوع خلع سلاح کرد و بعدا که نطقش را تمام کرد علاوه بر۹ کشور بلوك شوروی ، نمایندگان هند و اغلب کشورهای گروه آسیائی و افریقا کف‌زدند ولی نمایندهٔ امریکا واکثر کشورهای غربی سکوت اختیار کردند .

نظریات نمایندگان

پس‌از نطق مفصل خروشچف که حتمادراخبار خارجی متن کامل آنرا مطالعه کرده‌اید ، جلسه‌مجمع‌عمومی بلافاصله تعطیل شدو خروشچف و گرومیکو باتفاق دبیرکل سازمان ملل برای بازدید از ساختمان‌مجلل سازمان ملل ، جلسه را ترك گفتند و نمایندگان و وزراء امور خارجه کشور های بزرك وکوچك جهان را تنها گذاردند تادرباره پیشنهادجدید شوروی بحث ومطالعه کنند .

نمایندگان کشورهای غرب اکثرا اهمیتی برای پیشنهادات خروشچف قائل نبودند وعده‌ای آنرا پیش‌پاافتاده و مبتذل میشمردند ولی نمایندگان امریکای لاتین وآسیا عقیده داشتند اگر چه پیشنهادات رئیس‌دولت‌شوروی قطعی نبوده ودرکلیات بوده‌است ولی شایسته آنستکه مورد بحث قرار گیرد .

کهنه مبتذل

اولین نظریه مخالف از وزیر خارجه امریکا بود اعلام داشت پیشنهاد خروشچف اگرچه قدیمی و کهنه است و نظیرش راهم در سالهای ۱۹۳۲ و ۱۹۵۵ داده‌اند باید بدقت مورد توجه و بررسی قرار گیرد و کمیسیون خلع سلاح باید به‌آن رسیدگی کند نه مجمع عمومی ، وزیر امور خارجه‌دراین‌زمینه‌نطقی‌ایراد کرده‌است که چون از متن کامل آن اطلاع دارید از ذکرش خودداری می‌شود .

نماینده ایران

قبل ازاینکه نظریات شخصیت های برجسته ونمایندگان دیگر سازمان را بنظرتان برسانم اجازه بدهید نظر آقای دکتر وکیل نماینده دائمی ایران در سازمان را دراینجا نقل کنم . آقای دکتر وکیل درپاسخ سئوال من که نظرشان را درباره پیشنهادات خروشچف جویا شدم اینطور اظهار داشتند .

بیانات خروشچف درمجمع عمومی سازمان ملل درباب‌خلع‌سلاح کلیاتی بود که ازسالیان دراز به عبارات و تعبیرات مختلف درمجامع بین‌المللی ابراز شده بود . اصل مسئله خلع سلاح هدف و آرزوی همه ملل دنیا و مخصوصا ملل کوچك است که منتظرند باخیال فارغ دریك دنیای آرام تمام هم‌خودرا صرف استفاده از منابع طبیعی خود برای رفاه عامه وبالابردن سطح زندگی مردم بکنند . اشکال برسر حصول توافق کشور ها و عملی کردن آن‌است . چنانکه بین‌المللی درهمه‌جا بدون استثناء صادقانه و باحسن‌نیت اجرا خواهد شد وبدین جهت دنیا باکمال بی‌صبری انتظار دارد که توافق بین‌المللی در کیفیت اجرای موضوع خلع سلاح و طرز نظارت برآن حاصل شود .

باید بیانات خروشچف و همچنین بیانات نمایندگان سایر دول دراین خصوص ، در محافل بین‌المللی بدقت مورد مطالعه قرار گیرد . ممکن‌است نمایندگان شوروی در کمیسیون‌های مربوطه توضیحات بیشتری دراطراف این کلیات بدهند

خبرنگاران اطلاعات در خارجه گزارش میدهند

اقدام برای رفع نگرانیهای دانشجویان ایرانی درخارجه

بقیه ازشماره پیش

نگرانی

نوع سوم مشکلات دانشجویان، مربوط بآینده آنهاست .دورماندن شش یا هفت سال از ایران وپاره‌ئی تبلیغات ناروا در روحیه برخی از دانشجویان‌این نگرانی راپدیدآورده که ممکن است در پایان تحصیلات خود اگر بایران باز گردند کاری شایسته خود نخواهند یافت...من بجوانان دانشجو اصرارنمی کنم که بخاك وطن باز گردند زیرا هر کس ایرانی‌باشد بکشورخودعلاقمند است واشتیاق باز گشت بوطن‌دارد لیکن آنچه نظر وهدف‌اعلیحضرت همایونی است اینست که ما دانشجویان را برای یافتن کار راهنمائی نمائیم واز هم اکنون‌آنها را بآینده روشنی که دارند مطمئن سازیم .دراین مورد فکر میکنم‌هر گونه صحبت ووعده‌ئی بیموردخواهد بود زیرا امیدواریم که عملا اثرات توجهات شاهانه در این زمینه بدانشجویان نشان داده شود .هم اکنون آماردقیقی ازوضع دانشجویان و رشته‌های تحصیلی آنها وپست‌هائی که‌در آینده می‌توانند داشت تهیه میگردد .

برای تامین‌زندگی آینده دانشجویان با وزارتخانه‌ها وهمچنین شرکتهاو موسسات آزاد همکاری خواهد شد لیکن در این قسمت همکاری خود دانشجویان هم لازمست .

آقای‌مهندس‌اردشیرزاهدی‌اظهارداشتند متاسفانه در این سفر نتوانستم‌برای تماس بادانشجویان‌ایرانی بانگلستان بروم لیکن قبلا باعده‌ئی ازآنهاصحبت کردم وامیدوارم بتوانم بزودی برای دیدن آنها بانگلستان بروم .من تماس خود را با دانشجویان قطع نخواهم کرد ودر تهران برای بر طرف ساختن مشکلاتی که‌دانشجویان دارند اقدام می‌نمایم

نقش اطلاعات هوائی

آقای مهندس زاهدی درپایان سخنان خود متذکر شدند که اطلاعات هوائی در شناختن پیشرفت های نوین ایـــران وامیدوار ساختن جوانان دور از وطن‌تاکنون نقش موثر وانکار ناپذیری‌داشته است .

برای توجه اهالی محترم مشهد

از علاقمندان و خوانندگان نشریات اطلاعات خواهشمند است‌برای اشتراك تجدید آبونمان .درج آگهی ،بوایح خصوصی و سایر امور مطلوعاتی، بدفتر نمایندگی اطلاعات‌در مشهد واقع‌در خیابان تهران مقابل! مسجد جعفری مراجعه فرمایند .

آ- ۲۲۵۳۶

لحظات تلخ انتظار، شیرین میشود

لحظات انتظار درفرودگاه‌چه برای‌پرواز و چه برای استقبال از دوست و آشنا کسل کننده‌است . تنها نوشیدن‌کوکاکولا این لحظات تلخ را شیرین نموده شما را برای‌پرواز یا استقبال سر حال میآورد .

در دو اندازه مناسب

معرف اهل سلیقه

در بیش از ۱۰۰ کشور

آ- ۲۲۴۸۸

من میخواهم ازلندن دیدن کنم

پس با ك . ال ام پروازکنید

کی ؟

پنج پرواز در هفته

با چه هواپیمائی ؟

با هواپیمای چهار موتوره ك ال . ام

چه درجه‌ای ؟

درجه یك یا درجه جهانگردی و در هرصورت

بذیرائی عالی ك . ال ام .

برای اینکه از مسافرت خود حداکثر استفاده را بکنید :

به آژانس مسافرتی خود یا به ك. ال. ام. خیابان شاهرضا تلفن ۶۵۳۴۰ ۶۷۷۰۱ یا آبادان ساختمان سان‌شاین تلفن ۷/۱۴۷۸ مراجعه‌فرمائید

40 YEARS 1919 1959
THE WORLD OVER
KLM
ROYAL DUTCH AIRLINES

آ-۲۲۴۸۶

جناب سرگرد شیرزاد
ارتقاء آن جناب را بدرجه سرگردی از صمیم قلب تبریك گفته و موفقیت بیشتر جنابعالی را آرزو داریم .
ناصر آزردگان ـ قدرت‌اله‌لوئی

تیمسار معظم سپهبد عبداله عمیدی
اهالی اوشان‌رودبار قصران از صمیم قلب ارتقاء درجه آن تیمسار معظم را تبریك عرض نموده وامیدوارندکه درخدمت به همنوع و ارتقاء به مقامات بالا تر بیش ازپیش موفق شوند.
از طرف اهالی اوشان رودبار قصران ـ محمد حاج محمدی اوشانی
آ ـ ۱۷۶۳۵

تیمسار سرتیپ سیف‌الدین بیگلری
ارتقاء درجه را به آن تیمسار معظم تبریك عرض مینمایم .
ستوان یکم اسداله فرید

تیمسار سرتیپ افضلی
ارتقاء درجه جنابعالی را صمیمانه تبریك گفته و موفقیت شمارا از خداوند خواستارم
حاجی میرزا علی اکبر توکلی

سرکار سرهنك حسن دهشهور
ارتقاء درجه را به آن فرمانده محترم تبریك عرض مینمایم
ستوان یکم اسداله‌فرید

سرور گرام جناب سرهنك علی اصغر فرازیان
ترفیع درجه جنابعالی را تبریك عرض مینمایم .
عباس نعمتی

تیمسار سرتیپ دکتر نصرالله معصومی
اینك که بفرمان مطاع‌مبارك شاهانه آن تیمسار نتیجه خدمات صادقانه وشاه پرستانه خودرا دریافت و بدرجه سرتیپی ارتقاء یافته‌اید اینجانب از طرف خود وایل کعب‌ودریس و نصارا بادان‌وخرمشهرحضور آن تیمسار صمیمانه تبریك عرض نموده موفقیت جنابعالی را برای‌خدمت و جانبازی درراه شاهنشاه محبوب ومیهن ازخدای بزرك آرزومندیم .
سرپرست‌ایل کعب‌ودریس‌ونصار آبادان‌وخرمشهر ـ عبدالرزاق کعبی

سرورارجمندسرتیپ‌دکتر نصرالله‌معصومی
ارتقاء ترفیع آن تیمسار را صمیمانه تبریك‌عرض نموده‌موفقیت‌آن سرور گرامی را درراه خدمت بشاهنشاه محبوب ومیهن عزیز ازخدای بزرك آرزومندیم .
سروان پیاده هوشنك عبقری ـ ستوان یکم موتوری فرهنك‌انصاری ـ ستوان یکم پیاده ابراهیم لاهیجی.

جناب سرگرد مظاهری
بانهایت مسرت بمناسبت ارتقاء درجه بجنابعالی تبریك عرض‌نموده موفقیت آنجناب را درخدمت به‌میهن وشاهنشاه محبوب از خداوندباحدیت خواستارم .
مرزن آبادکیاپاشا

تیمسار سرلشکر امیرخاتمی
پرسنل‌دژبان نیروی هوائی ارتقاء آن فرماندهی محترم را صمیمانه تبریك عرض نموده و موفقیت تیمسار معظم‌را درراه خدمت بشاهنشاه محبوب ومیهن عزیز ازخدای بزرك خواستارند .
رئیس دژبان نیروی هوائی ـ سرهنك سلیمی

سرکار سرگرد فرزانه ریاست محترم کلانتری ۶
ارتقاء بدرجه سرگردی را به‌آنجناب تبریك عرض نموده وموفقیت بیشتری را از خداوند متعال مسئلت می‌نمائیم .
حسن قندی ـ علی علیزاده ـ حسین علیزاده نماینده فروشندگان جراید تهران ـ رضاعرب .
آ ـ ۱۷۴۲۹

تیمسار دریادار روستازاد
ارتقاء تیمسار را صمیمانه تبریك عرض نموده وامیدوارم که درخدمت بشاهنشاه محبوب همیشه موفق باشید .
محمدمیرصفوی

تیمسار دریابان عمید ازشیروانی
ارتقاء تیمسار را صمیمانه تبریك عرض نموده وامیدوارم که درخدمت بشاهنشاه محبوب‌همیشه موفق‌باشید
محمدمیرصفوی

تیمسار سرتیپ محمد حسن لشکری فرماندهی ناحیه ۱ مرکز افتخار ارتقاء بمقام سرتیپی را به‌آن تیمسار معظم تبریك عرض مینمایم .
قپ ـ هنك زاندارمری ـ میرشکرائی

تیمسار سرتیپ نورانی
بدین‌وسیله ارتقاء درجه شمارا بسرتیپی تبریك عرض مینمایم .
آ ـ ۱۷۵۸۱ سیداحمد مصطفوی‌نسب

تیمسار سرلشکر خوشنویسان
ارتقاء آن جناب را بدرجه سرلشکری تبریك عرض نموده موفقیت آن حضرت‌را درخدمت بشاهشاه ومیهن ازخداوند مسئلت دارد .
آ ـ ۲۲۵۲۶ کرج ـ احمد جاوید

جنابان سرگرد شیرزاد و هوشبروشیرانی مفتخرم که ارتقاء درجه شما دوستان‌عزیز را تبریك میگویم .
۲ مهرپاریس سروان رفیع‌فر

تیمسار سرلشکر عمیدازشیروانی
ارتقاء بمقام سرلشکری را بحضور آن تیمسار معظم تبریك عرض می‌نمایم .
خزری

انتصاب جناب آقای موسی مشیری که از نویسندگان باارزش و صاحبمنصبان عالی مقام دولت واز عناصر وطن پرست وشاهدوست کشور می‌باشد بسمت فرمانداری شهرستان ملایر موجب خرسندی وامیدواری است این حسن انتصاب را بجناب آقای اتابکی وزیر محترم کشور تبریك گفته امیدواریم ازوجود ایشان درمقامات عالیتری استفاده‌فرمائید
محمود خاتمی ـ فخرالدین نبوی ـ محمد حسن فامیلی ـ مسیح‌پور ـ اسماعیل‌علائی ـ علی‌اکبر گلچین ـ نوبان ـ ضرابی ـ مازندرانی ـ محمد صالح رضوی ـ هزار خوانی ـ جعفر معینی ـ حسین چشم‌جهان ـ مهندس ستوده ـ مهندس دانائی ـ علی‌اکبر فامیلی ـ مصطفی هاشمی ـ قدوسی تهرانی ـ مظفر ناصری ـ عبداله فدائی .

تیمسار سرتیپ محمد حسن فرمند
بانهایت مسرت ارتقاء جنابعالی رابدرجه سرتیپی تبریك میگویم.
آ ـ ۱۷۴۴۷ رضا اصلانی

فدراسیون تیراندازی‌کشور واعضای وابسته به‌آن ارتقاء درجه‌سرکار سرهنك ستاد محمد مؤمنی وسرکار سروان ناصر منوچهری راتبریك عرض نموده موفقیت آنان را درراه انجام وظیفه مقدس‌سربازی‌آرزومندند
آ ـ ۱۷۴۴۵ فدراسیون تیراندازی کشور

تیمسار محمود صادقیان
ارتقاء بمقام تیمساری راکه درنتیجه فعالیت وصبر وامیدبدست‌آورده‌اید صمیمانه تبریك عرض میکند سلامت وموفقیت آن دوست عزیزوخانواده محترم را خواستاراست. آ ـ ۱۷۶۵۳ سرهنك صدرا ـ معالی

تیمسار سرتیپ اختیار
ازترفیع تیمسار معظم بی‌نهایت مسرور استدعا دارم ترین‌تبریکات خالصانه‌ام مورد قبول آنجناب واقع گردد. آ ـ ۱۷۶۳۷ حسن‌محجوبی

جناب سرگرد زین‌العابدین پلوشیر ـ جناب سرگرد ناصر قلی شیرانی ـ سرکارسروان آگهیان
مدیر و کارکنان بنگاه مسافربری گیلان خراسان ارتقاء مقام‌جنابان را که‌از افسران لایق اداره راهنمائی هستید تبریك عرض نموده ترقی بیشتر را خواستارند .
خزری ـ خشوعی ـ نمازی ـ جلیلی ـ حکمت ـ ذوالمنشاهی ـ مژدهی

تیمسار سرلشکر امیر خاتمی فرماندهی محترم نیروی هوائی
محترما ترفیع آن‌فرماندهی محبوب را صمیمانه تبریك‌عرض‌مینماید
آ ـ ۱۷۴۹۹ سروان خلبان محبی

تیمسار سرلشکر ازشیروانی تیمسار سرتیپ‌اختیار جناب‌سرهنك نادر بهزادی
ارتقاءدرجه آن دوستان ارجمند را صمیمانه تبریك عرض‌مینماید
آ ـ ۱۷۵۱۱ عباس احمدزاده

جناب آقای سرهنك شفیعی معاون محترم اداره گذرنامه
ارتقاء شمارا که حاکی ازتشویق و توجه‌مخصوصه‌تیمسار معظم‌سپهبدعلوی مقدم بکارمندان صدیق اداره کل شهربانی است تبریك گفته تائیدات ایشان و آن همکار ارجمند شورای محلی خودرا درانجام وظایف خواستار است .
رئیس شورای محلی غرب شهناز :محمدمهدی‌شریعتمدار شیرازی

جناب آقای سرگرد اعلامی رئیس محترم کلانتری ۱۶
ارتقاء شمارا که حاکی از تشویق و توجه مخصوصه تیمسار معظم سپهبد علوی مقدم بکارمندان صدیق اداره کل شهربانی است‌و نیز باجدیت و علاقمندی که‌درانجام وظیفه از جنابعالی دربخش ۱۶ مشاهده گردیده تبریك میگوید .
رئیس‌شورای محلی غرب شهناز:محمدمهدی‌شریعتمدارشیرازی

تیمسار سرتیپ اختیار
ارتقاء بمقام سرتیپی تیمسار معظم را ازصمیم قلب تهنیت عرض نموده موفقیت آن جناب را درخدمت به شاهنشاه محبوب ومیهن عزیز ازخداوند مسئلت دارم. آ ـ ۱۷۶۳۹ حسن ظریف شمشیری

جناب سرهنك ایزدی آجودانی کل شهربانی
ارتقاء به مقام سرهنك تمامی آن جناب رااز صمیم قلب‌تبریك عرض مینمائیم .
حسن وزیری ـ غلامحسین سلطانی ـ ملکی ـ حاج محمود کارائی ـ اکبر کوچك
آ ـ ۱۷۵۶۵

جناب سرهنك زندی پور گوهری
ارتقاء رتبه سرکار را با قلبی مملو از شعف به آن‌جناب تبریك عرض کرده‌وامیدوارم همواره کامیاب باشید . آ ـ ۱۷۵۶۷ آ ـ میرزابیگی

دوست ارجمند سرکار سرگرد سروشیار آریائی
ارتقاء جنابعالی را بدرجه شامخ سرگردی که حقا استحقاق آنرا داشته‌اید صمیمانه شاد باش عرض نموده موفقیت روز افزون آن‌دوست بزرگوار را بیش از پیش آرزومندیم .
ستوان دوم دینیارخسرویانی ـ سروش‌اخترخاوری ـ خسرو فرهی آ ـ ۱۷۵۶۱

افسران ودرجه داران رکن ۱ مرکز زرهی وسوار ترفیع سرکار سرهنك دوم معتمدی معاون و رئیس ستاد مرکز زرهی و سوار را به سرهنگی و هم چنین ترفیع سرگرد مجاوریان و سرگرد قهرمانی ۱۰ بدرجه سرهنك دومی از صمیم قلب تبریك عرض نموده وموفقیت آنانرا خواستارند
آ ـ ۱۷۵۵۱

جناب سرهنك عبدالمجید نصیر سمیعی
ارتقاء آنجناب را بدرجه سرهنگی تبریك عرض نموده همواره امیدوارم که‌برمدارج آنجناب‌روزبروز افزوده گردد
سروان فلکه

سرکار سرگرد غرائی رئیس محترم کلانتری ۱۴
بدین وسیله ارتقاء درجه سرگردی را صمیمانه به جنابعالی تبریك عرض میداریم .
آ ـ ۲۲۵۴۴ دکتر محمد خزائلی ـ مصطفی هدایتی‌ستوان یکم شهربانی

تیمسارمعظم سرتیپ قریب
مستدعی است تبریکات صمیمانه این جانبان را نسبت بارتقاء تیمساری خود مورد قبول قرار دهید .
آ ـ ۱۷۵۶۷ صادق نقره چی و پسران

تیمسار سرتیپ لشکری
ترفیع آن دوست گرام را صمیمانه تبریك عرض نموده موفقیت جنابعالی را از خداوند خواهانم . آ ـ ۱۷۵۷۳ سرهنك ستاد طباطبائی

تیمسار سرتیپ معتضد
با یکدنیا شادی ترفیع آندوست گرام را تبریك عرض نموده موفقیت جنابعالی را ازخداوند خواهانم
آ ـ ۱۷۵۷۱ سرهنك ستاد طباطبائی

به عموم سروران ـ دوستان و همقطاران شهربانی که بمقام تیمساری نائل یا در درجات افسری ارشد وجزء به ترفیع درجه مفتخر گردیده‌اند از صمیم قلب تبریك عرض می نمائیم .
آ ـ ۱۷۵۸۳ سروان مجتبی سجادی ستوان رسول سجادی

پیشگاه مبارك والاحضرت شاهپور غلامرضا پهلوی
اینجانب افتخار دارد از طرف خانواده مرحوم اعتماد السلطان پیشکار اسبق صمیمی ترین تبریکات رابمناسبت ارتقاء بدرجه سرگردی به پیشگاه مبارك والاحضرت محبوب تقدیم وامیدوار است در تحت توجهات اعلیحضرت همایون شاهنشاهی برادر والاگهر بمدارج عالیتر نائل ودرخدمت به میهن عزیز و شاهنشاه موفق باشید .
آ ـ ۱۷۵۷۵ جان نثار ـ منوچهر اعتمادیانی

با کمال مسرت ارتقاء جناب سرگرد غرائی ریاست محترم کلانتری ۱۴ تبریك عرض می‌نماید آ ـ ۱۷۵۱۵ شرکت سهامی‌تی‌بی‌تی

باکمال مسرت ارتقاء جناب سرگردشیرانی را که از افسران‌فعال‌و شریف اداره راهنمائی و رانندگی می‌باشند تبریك عرض مینماید .
آ ـ ۱۷۵۱۵ شرکت سهامی تی‌بی‌تی

باکمال مسرت ارتقاء جناب سروان آگهیان را که از افسران فعال و شریف اداره راه نمائی ورانندگی می باشند تبریك عرض می نماید
آ ـ ۱۷۵۱۵ شرکت سهامی تی‌بی‌تی

تیمسار سپهبد حاج علی کیا
باکمال مسرت ارتقاء درجه عالیجناب را تبریك می گویم
آ ـ ۱۷۵۲۳ ازطرف اهالی خیابان شمیران جلال احمد خانلو

تیمسار معظم سرتیپ احمد پایدار
بسی مفتخرم که‌از طرف خود وعده‌ای ازهمشهریهای کرمانشاهی ارتقاء بدرجه سرتیپی شهربانی آنجناب راتبریك عرض نمایم .
آ ـ ۱۷۴۷۳ بازرس وزارتی ـ (کشور) علی‌اکبر معدلی

تیمسار سرتیپ ماهوتیان
باکمال مسرت صمیمی ترین تبریکات خودرابمناسبت ارتقاء بدرجه سرتیپی به‌آن تیمسار معظم تقدیم موفقیت شمارا درراه خدمت‌بشاهنشاه و میهن عزیز از خداوند تعالی خواستارم .
آ ـ ۱۷۴۸۳ سرهنك دوم دانشفر

تیمسار سپهبد بختیار معاونت محترم نخست وزیری و رئیس سازمان اطلاعات و امنیت کشور
اینجانب افتخار دارد صمیمی ترین تبریکات خودرابمناسبت ارتقاء بدجه سپهبدی به‌آن تیمسار محبوب تقدیم وامیدوار است در تحت توجهات اعلیحضرت همایون شاهنشاهی بمدارج عالیتر نائل و ازدرگاه ایزد متعال موفقیت جنابعالی را در راه‌پیشرفت وترقی ایران عزیز آرزومندم .
آ ـ ۱۷۴۸۱ سرهنك دوم دانشفر

جناب سرهنك پاشائی
بانهایت مسرت وخرسندی ارتقاء بدرجه سرهنگی جنابعالی را صمیمانه تبریك عرض نموده موفقیت روزافزون شمارا ازخداوند تبارك‌و تعالی مسئلت مینمایم .
آ ـ ۱۷۴۸۵ سرهنك دوم دانشفر

تیمسار سرتیپ معظم‌سیف‌الدین بیگلری
ترفیع مقام آنجناب را که‌ازفرزندان وطن پرست و شاهدوست ملت رشید ایران هستید به‌درجه سرتیپی از صمیم قلب تبریك‌میگوئیم.
آ ـ ۱۷۴۷۹ غلامحسین گرشاسبی ـ محمدعلی گیوی‌اصفهانی

سرکار سرگرد شیرزاد معاونت محترم اداره راهنمائی‌ورانندگی
ارتقاء جنابعالی رابدرجه سرگردی صمیمانه تبریك عرض نموده سلامتی و موفقیت شمارا ازخداوند متعال خواهانیم .
آ ـ ۱۷۴۸۹ اسماعیل پارسا ـ حسن طاوسی

تیمسار سرتیپ دکتررکنی
باکمال مسرت ارتقاء جنابعالی رابدرجه سرتیپی صمیمانه تبریك میگوئیم .
بهداری تیپ ۱ مستقل پیاده پهلوی
سرگرد دکتر خطیبی ـ سروان دکتر بدیعی ـ سروان دکتر جواد حداد ـ سروان دکتر جنابی ـ سروان دکتر صیامی ـ سروان شکوری ـ ستوان یکم‌دکتر ایروانی ـ ستوان یکم دکتر سلامی ـ ستوان یکم دکتر حمیری
آ ـ ۱۷۴۸۷

ترفیع مقام تیمسار معظم بختیار یگانه سرباز رشید وطن و فدائی شاهنشاه رابه‌مقام‌رفیع سپهبدی به‌ملت وطن پرست و شاه دوست ایران تبریك عرض میکنیم .
آ ـ ۱۷۴۷۷ ارادتمندان محمدعلی گیوی ـ اصفهانی ـ حسین گرشاسبی

تیمسار دکتر فکرت
ارتقاء آنجناب را بمقام سرتیپی صمیمانه بدوست عزیزمان تبریك میگوئیم .
حسن نجف زاده وبرادران ـ سرتیپ دکتر دیهیمی ـ اصغر اردبیلی ـ ابراهیم پارسا
آ ـ ۱۷۴۷۵

تیمسار سرلشگر خاتمی
ارتقاء آنجناب رابه‌درجه سرلشکری صمیمانه تبریك میگویم .
آ ـ ۱۷۴۶۵ اسداله هروتی

تیمسار سرلشگر خسروانی
ارتقاء آن تیمسار رابه درجه سرلشکری تبریك عرض وموفقیت آن تیمسار را درراه خدمت به‌شاهنشاه و میهن عزیز از خداوند متعال خواستار است .
آ ـ ۱۷۴۶۳ سرهنك پگاهی

سرگرد ذبیح‌اله وکیلی
ترفیع درجه سرکار عالی راتبریك عرض و موفقیت بیشتری را آرزومندم .
آ ـ ۱۷۴۹۱ محمد بهلولی

تیمسار سرتیپ صدیق پاشااختیار
ریاست محترم ادارهٔ راهنمائی و رانندگی
ارتقاء درجه آن تیمسار عزیز را صمیمانه تبریك عرض نموده و موفقیت حضرتعالی را درراه خدمت به‌شاهنشاه محبوب و ملت عزیز ایران ازخداوند مسئلت مینمائیم .
از طرف کارمندان اداره مستشاری وزارت جنگ
آ ـ ۲۲۴۹۴ الف . هـ مهروژان ـ علی محمد نورمحمدی

جناب آقای سرگرد اسمعیلی ریاست محترم کلانتری چهار
بانهایت مسرت بمناسبت ارتقاء درجه آن جناب تبریکات صمیمانه خودرا تقدیم داشته موفقیت شمارا درخدمت به‌میهن عزیز و شاهنشاه محبوب خواستاریم .
از طرف ساکنین و کسبه میدان شاهپور عزیزاله و شگینی
غلامرضا شبیازی ـ عزت‌اله وشگینی . آ ـ ۱۷۴۶۱

تیمسار سرلشگر دکتر میرافضلی
ارتقاء بمقام سرلشکری تیمسار معظم راحضور آنسرور محترم تبریك عرض میکنم .
آ ـ ۱۷۴۹۳ محمد نجاحی

تیمسار سرتیپ منصور اردوبادی
ارتقاء به‌مقام سرتیپی رابه‌تیمسار معظم تبریك وموفقیت ایشان را درخدمت میهن عزیز و شاهنشاه محبوب خواستارم .
آ ـ ۱۷۳۹۳ گروهبان دوم اقتدار احمدی

تیمسار سرتیپ لوزانی
بانهایت مسرت وخرسندی ارتقاء آن جناب رابمقام سرتیپی صمیمانه تبریك عرض مینماید .
آ ـ ۱۷۳۹۹ سروان حکیمی

تیمسار معظم سپهبد کیا
ارتقاء آن تیمسار معظم رابه‌مقام سپهبدی تبریك عرض وامیدوارم درخدمت بشاهنشاه محبوب و کشور عزیز بیش از پیش موفق باشید.
آ ـ ۱۷۴۰۱ بهادر خزاعی

تیمسار سرلشگر محمد خاتمی فرماندهی نیروی هوائی
بانهایت مسرت بمناسبت ارتقاء بمقام سرلشکری تبریکات صمیمانه خودرابه حضور آن فرماندهی محترم تقدیم داشته وموفقیت تیمسار معظم را درخدمت به‌میهن عزیز و شاهنشاه محبوب از خداوند متعال خواستارم .
فرمانده گردان قرارگاه ستاد نیروی هوائی ـ سروان فنی اسماعیل‌دیانی
آ ـ ۱۷۴۵۷

جناب آقای سرهنك پایدار
با کمال خوشوقتی ارتقاء جنابعالی را بدرجه سرتیپی صمیمانه ترین تبریکات قلبی خودرا به حضور مبارك عرضه میدارد
آ ـ ۱۷۵۲۷ محمد شوکتی

جناب آقای آریان منش
باارتقاء جنابعالی بدرجه سرهنگی صمیمانه ترین تبریکات‌قلبی خودرا به حضور مبارك عرضه میدارد . آ ـ ۱۷۵۲۷ محمد شوکتی

جناب آقای سرهنك شهری
ارتقاء بمقام سرتیپی رااز صمیم قلب به تیمسار محبوب تبریك عرض می کنم آ ـ ۱۷۵۲۷ محمد شوکتی

جناب آقای سرهنك زاهدی
باارتقاء جنابعالی بدرجه سرهنگی بانهایت خوشوقتی صمیمانه‌ترین تبریکات قلبی خودرا به حضور مبارك عرضه میدارد .
آ ـ ۱۷۵۲۷ محمد شوکتی

جناب‌آقای سرهنك مقصودی
ارتقاء بدرجه سرهنگی رابه‌آنجناب وخانواده محترم تبریك عرض نموده وموفقیت بیشتری را در راه‌خدمت بشاهنشاه محبوب ومیهن عزیز ازخداوند متعال مسئلت مینماید .
آ ـ ۱۷۴۵۳ قاسم نوروز پناه صومعه سرائی

تیمسار معظم سرتیپ مهدی قریب
با کمال مسرت ارتقاء آن جناب را بدرجه سرتیپی تبریك عرض می نمایم آ ـ ۱۷۵۲۹ محمود مرتضوی

کارمندان شرکت میهن نورد ارتقاء درجه سرکار سروان‌جهانپور آگهیان را تبریك عرض نموده و توفیق مشارالیه در راه خدمت به‌شاه ومیهن خواستاریم .
حاجی علی انصاری ـ سید حسن عاملی ـ سید علی عاملی ـ سید حسین فروتن ـ سید حسین رضوی ـ سید شریف مرعشی ـ جمشید ایماقی ـ عباس قماشی ـ عباس رزمجو
آ ـ ۱۷۵۳۱

جناب تیمسار مهدی قریب
ارتقاء آن جناب را به درجه سرتیپی تبریك عرض نموده بقاء سلامتی شمارا از ایزد متعال خواهانیم .
حسین شواربی ـ وحید ارجمند

تیمسار معظم سیف الدین بیگلری
در نهایت افتخار ارتقاء بمقام سرتیپی را به جنابعالی تبریك عرض می نمایم آ ـ ۱۷۵۵۵ سروان شهربانی محمد حسن (شاهپور)خطیبی

سرکار سرهنك دوم ابراهیم کیا ترفیع درجه سرهنگی را بشما پدر عزیزم تبریك عرض می کنم آ ـ ۱۷۵۵۳ فریدون کیا

تیمسارمعظم‌سرتیپ‌پاشا اختیار ریاست‌محبوب اداره راهنمائی ورانندگی سرکار سرگرد زین‌العابدین هوش‌بر ـ سرکار سرگرد ناصر قلی شیرانی ـ سرکار سروان جهانپور آگهیان
کلیه افراد اتحادیه صنف مسافر بری وظیفه خود می دانند ارتقاء مقام آن جنابان را به عموم تبریك و تهنیت عرض نمایند .
آ ـ ۱۷۵۵۷ اتحادیه صنف مسافربری کل کشور

تیمسار سرلشگر میرافضلی نایب رئیس فدراسیون پزشکی ایران
ارتقاء درجهٔ تیمسارمعظم را صمیمانه تبریك عرض مینمائیم.
آ ـ ۱۷۶۵۱ کارمندان اداره حسابداری سازمان‌تربیت بدنی

سرکار سرگرد منوچهر خسروداد
ارتقاء درجه جنابعالی را صمیمانه تبریك عرض مینمایم.
آ ـ ۱۷۶۴۹ عباسعلی امیری ـ کارمند تربیت بدنی

تیمسار سرتیپ علی اصغر بهسرشت
بمناسبت ارتقاء درجه بشما وکلیه فامیل تبریك عرض مینمایم.
آ ـ ۱۷۶۴۷ امان‌الله افتخاری

تیمسار سرلشگر دکتراحمد میرافضلی
ارتقاء جنابعالی را بدرجه سرلشکری تبریك عرض مینمایم.
آ ـ ۱۷۶۴۵ احمد شیرازی

سرکار سرگرد علی‌اصغر شیرزادی
بدین وسیله بهترین تبریکات صمیمانه را بمناسبت ارتقاء درجه جنابعالی تقدیم داشته موفقیت دائمی جنابعالی را آرزومندم یادگاری

سرکار سرگرد علی اصغر شیرزادی
ارتقاء درجه جنابعالی باعث نهایت خوشوقتی دوستان وارادتمندان گردیده بدین وسیله بهترین تبریکات قلبی خودرا تقدیم داشته‌موفقیت همیشگی جنابعالی را خواستاریم. آ ـ ۱۷۶۴۱ اکبرشیرازیان

جناب آقای سرهنك اصلانی
ارتقاء جنابعالی را صمیمانه تبریك عرض میکنیم .
آ ـ ۱۷۴۰۳ احمد تهرانی ـ احمد کدخدا ـ محمد کدخدا

جناب سرهنك عبدالمجید نصیرسمیعی
ارتقاء آنجناب رابدرجه سرهنگی صمیمانه تبریك عرض نموده موفقیت و پیشرفت شما را همواره از خداوند مسئلت‌مینمایم .
آ ـ ۱۷۴۰۵ سروان ستوده

جناب سرهنك نوروزی معاونت محترم اداره راهنمائی و رانندگی
باکمال مسرت ترفیع درجه آن ریاست محترم را تبریك عرض مینمائیم
آ ـ ۱۷۴۱۷ سروان رزمی ـ سروان حاجیان ـ ستوان ۳غائی

تیمسار معظم سرتیپ اختیار ریاست محترم اداره راهنمائی و رانندگی
باکمال مسرت ترفیع درجه آن ریاست محترم را تبریك عرض مینمائیم.
آ ـ ۱۷۴۱۷ سروان رزمی ـ سروان حاجیان ـ ستوان ۲ غائی

جناب سرگرد هوش‌بر معاونت محترم اداره راهنمائی‌ورانندگی
باکمال مسرت ترفیع درجه آن ریاست محترم را تبریك عرض‌مینمائیم.
آ ـ ۱۷۴۱۷ سروان رزمی ـ سروان حاجیان ـ ستوان ۲ غائی

جناب سرگرد شیرزادی معاونت‌محترم‌انتظامی اداره‌راهنمائی‌ورانندگی
باکمال مسرت ترفیع درجه آن ریاست محترم را تبریك عرض‌مینمائیم
آ ـ ۱۷۴۱۷ سروان رزمی ـ سروان حاجیان ـ ستوان ۳غائی

تیمسار معظم سرتیپ بیگلری
باکمال مسرت ترفیع درجه آن ریاست محترم ر اتبریك عرض مینماید .
آ ـ ۱۷۴۱۵ سروان رزمی

جناب آقای سرهنك هرمز مقصودی
با کمال خوشوقتی ارتقاء جنابعالی را بدرجه سرهنگی تبریك‌میگوئیم.
آ ـ ۱۷۴۲۷ حاج‌باقر چیت‌گر ـ حسین جدلی ـ جعفر چیت گر

جناب سرهنك مهندس علی ملکمی
ارتقاء بدرجه سرهنگی که بحق شایسته ودر خور آن بودید بجنابعالی تبریك میگوید وآرزومند است که‌رسیدن بمقامات ودرجات عالیتر همواره موفق و کامیاب باشید . آ ـ ۱۷۴۲۵ علی اصغرمعینیان

تیمسار سرتیپ عبدالعلی منصور پور
خانواده هاشمی نیل بدرجه تیمساری را به جنابعالی و خانواده محترمتان صمیمانه تبریك عرض میماید .
آ ـ ۱۷۴۳۵ هاشم هاشمی

جناب سرهنك مجلل رئیس محترم شهربانی دامغان
ارتقاء درجه‌جنابعالی راصمیمانه تبریك میگوئیم.
سروان هوائی دربندی ـ سروان هوائی میرسعید ـ محمد طاهریان حاج‌حسن کاشفی ـ حسین عربیاکبر بهروزی ـ محمدرهروان

تیمسار سرتیپ سیف الدین بیگلری
نیل بدرجه تیمساری را به جنابعالی وخانواده جلیل صمیمانه تبریك عرض مینماید . آ ـ ۱۷۴۳۹ سروان گلستانه

جناب‌سرگرد شیرزاد و جناب سرگرد هوشبرمعاونین محترم اداره راهنمائی
بانهایت مسرت نیل بدرجه سرگردی را به آنجنابان صمیمانه‌تبریك عرض مینماید .
آ ـ ۱۷۴۳۹ سروان گلستانه

مصاحبه مطبوعاتی شاهنشاه

بقیه از صفحه اول

روابط ایران و شوروی

آقای مسعودی اظهار داشتند پس از چند ماه تیرگی در روابط ایران وشوروی وحملات تبلیغاتی رادیو مسکو ورادیوهای وابستگان دولت شوروی اینك احساس میشود که زمینه حسن تفاهمی بوجودآمده‌است وشایعاتی درین باره د رمیان مردم وجود دارد از لحاظ‌علاقه جامعه مطبوعات بهرگونه اطلاعی در ین مورد چاکر تقاضا دارد که شاهنشاه نظریه خویش را در این باره بیان فرمایند .

شاهنشاه فرمودند گمان میکنم در سیاست ما هیچگونه ابهامی وجود نداشته باشد .این سیاست بر پایه منشور ملل متحد استوار است . یعنی سیاست مملکتی مستقل را دنبال میکنیم که میل دارد تمامیت خاك و استقلالش همیشه محفوظ و محترم و مصون باشد و در ضمن بهترین روابط را با همسایگان خود داشته باشد . ما با بعضی از همسایگانمان که ضمنا ملل‌مسلمان وبا ما همکیش هستند دارای اتحاد وبرادری هستیم . در مورد اتحاد جماهیر شوروی که ما با آن۲۵۰۰ کیلو متر مرز مشترك داریم مصلحت ما و طبعا وظیفه ما این است که دارای بهترین روابط همسایگی و دوستی باشیم . این سیاست ما تغییر ناپذیر است و همیشه برروی همین محور میچرخد . منتها باید متوجه بود که بر اثر جنك سردی که بعد از جنك دوم جهانی آغازشد عده ای از ممالك بفکر دفاع‌دسته جمعی افتادند ودر نتیجه جمعی از کشور ها عضو پیمان‌دناتو‌و عده‌ای عضو پیمان ورشو و دسته ای جزو پیمانهای نظامی دیگر شدند ما سه همسایه نیز یعنی‌از غرب‌بشرق‌ترکیه وایران و پاکستان وارد پیمانی کاملا تدافعی واقتصادی شدیم .

میخواهم بگویم که اگر وظیفه هر زمامدار و هر ملتی اینست که بفکر روز مبادا وسائل تامین دفاع خویش را تامین بکند این دلیل براین نمیشود که ما مایل نیستیم باسایرین منجمله اتحاد جماهیر شوروی در صلح و صفا و دوستی زندگی کنیم و چون سیاست ما صرفا جنبه تدافعی دارد هرمملکتی که نسبت بما احساسات دوستانه‌و صمیمانه داشته باشد نمیتواند از طرف ما کوچکترین خطری را احساس کند . البته من امیدوارم هرچه زودتر روزی فرا رسد که ما شاهد ازبین رفتن تمام این‌پیمانهای تدافعی و نظامی در دنیا باشیم‌وببینیم که خلع سلاح عمومی بصورت اطمینان‌بخشی انجام گرفته است‌و تنها مبارزه ای که مردم جهان با یکدیگر دارند مبارزه در راه‌تامین زندگانی بهتر وسعادتمندانه تری است و اگر غریزه بشری‌و غرور جسمانی مردم را یك طوری باید ارضاء کرد ووسیله ابراز وجودبدان داد این کار فقط در زمینهای‌ورزش صورت گیرد . این سیاست ما بقدری روشن است که هر زمامدار یا هر مملکتی در اطراف آن تفکر کند می‌بیند که ما حقیقتا غیر از این سیاستی نداریم و من امیدوار هستم که پس از این جریانات رادیوئی روابط بین ایران و اتحاد جماهیر شوروی روابطی عادی‌وحتی دوستانه باشد تا ما بتوانیم در همسایگی یکدیگر باراحتی خاطر زندگی کنیم و با هم تجارت‌وسیعی داشته باشیم و حتی در خیلی ازرشته ها همکاری کنیم و هر دو کشور ازاین نوع روابط بهره برداری کامل بنمائیم . اینست‌سیاست ماکه بسیار روشن ومشخص است ما نمیخواهیم کسی را تهدید کنیم و خودمان نیز از تهدید دیگران نمیترسیم ما چه بخواهیم و چه نخواهیم ناگزیریم مثل هر مملکت مستقل و ملت آزادی از حقوقی که برای هر ملت و مملکت‌آزاد معین و مقرر شده است پیروی کنیم .

البته در اینجا باید گفت جای کسی افتخار است که ملت ایران دراین چند ماه اخیر تا بدین‌اندازه رشد اخلاقی‌وقدرت‌ملی‌و بزرگواری خویش را نشان داد و خودرا از هر جهت شایسته ادامه حیات پر‌افتخار و با استقلالی معرفی کرد.

تمام اینها باعث میشود که ما به آینده این مملکت و مردم آن بیش از پیش امیدوار باشیم وضمنا نیز آرزو کنیم که‌حسن تفاهم کامل بین تمام ملل دنیابرقرار شود و خطرات احتمالی که‌شاید عالم بشریت را تهدید میکند از بین برود و ما با آرامش خاطر بیشتری بمساعی ملی و سیاسی خود ادامه بدهیم .

خلع سلاح عمومی

آقای هاشمی حائری مدیر روزنامه طلوع اظهار داشتند .

روز جمعه گذشته‌آقای خروشچف نخست وزیر شوروی در جلسه مجمع عمومی سازمان ملل متحد طی‌نطق مفصلی‌پیشنهادی‌درباره‌خلع‌سلاح عمومی کردند نظر مبارك شاهنشاه دراین مورد چیست ؟

شاهنشاه فرمودند گمان میکنم هیچ فردی که اندکی عقل ومنطق داشته باشد نظر ی غیر ازموافقت با اصل خلع‌سلاح جهانی نداشته باشد.امیدواری من اینست که‌وسیله اطمینان بخشی پیداشود که موضوع خلع سلاح حقیقتا عملی گردد و تخیال میکنم که دراین نظر همه موافقت کامل داشته باشیم .

تقسیم املاك

آقای مهندس عبداله والامدیر تهران مصور اظهار داشتند .

چاکر بنام یك روزنامه نویس و بنام یك عضو حزب مرد م‌ازاقداماتی که براثر نظربلند و تدبیرشاهنشاه نسبت بتقسیم اراضی‌و املاك‌ملوکانه صورت گرفته و همین فردابمنظور اجرای قسمتی دیگر از این برنامه شاهنشاه شخصا به بجنوردمسافرت خواهند فرمود سپاسگزاری‌مینمایم. شاید در بدوامر که شروع بتقسیم املاك شد عده زیادی بدین فکر بودند که ازاین راه تزلزلی در ارکان مالکیت پیدا خواهد شد در صورتیکه امروزبرای العین‌می‌بینیم که وضع کشاورزان وروستائیانی که صاحب ملك شده‌اند بهترشده است و سطح زندگیشان بالاتر رفته است . چون تقسیم و تحدید املاك و ایجاد خرده مالکین جزو مرامنامه حز ب‌مردم است استدعا دارد شاهنشاه معین فرمایند که آیا در تعقیب تقسیم املاك سلطنتی اقداماتی برای تحدید مالکیت بطور کلی و تقسیم سایر املاك نیز در نظر هست یا خیر ؟

شاهنشاه فرمودند « حالا مدتی است که وزارت کشاورزی مامور تهیه چنین قانونی شده است‌نظر اصلی همانطور که مکرر گفته شده اینست که‌درایران محدودیت مالکیت ارضی عملی شود ولی این محدودیت بستگی بنوع زمین وآب هوا و منطقه کشاورزی دارد مثلا محدودیتی که باید در گیلان و مازندران باشد منطبق‌با محدودیت دشتهای وسیعی که احیانا در گرگان و سیستان و خوزستان وجود دارد یا وضع خاصی که مثلا در کرمان هست نمیتواند باشد .

منظور این است که هرکسی مالك زمینی باشد که بتواند از عهده آبادانی آن برآید و این هم همانطور که گفتم بستگی‌بنوع زمین دارد .

هر کسی که در زمینی زراعت کند میباید خودش صاحب آن زمین باشد اگر غیر از این‌باشد جنبه زارع و رعیت پیدا میکند و عده‌ای باید برای ارباب کارکنند در صورتیکه کسی که صاحب‌ملك نباشد باید جنبه کارگر کشاورزی داشته باشد که در مقابل مزد روزانه یا ماهانه کاری را انجام دهد .

پس آن وضعیت سابق که ما میدیدیم که جنبه استثماری‌داشت بدین ترتیب‌از بین میرود . برای اینکه هرکس یا خودش صاحب و مالك زمین است یا مثل کارگری کارمیکندوحکم‌همان کارگری‌داردکه درکارخانه‌ای کار کند. این‌قانون تهیه خواهد شد و البته سعی می شود که قانون مفیدی باشد.

وضعیت جغرافیائی مملکت ما با این امر توافق دارد.

میشنوم که در بعضی ممالك دنیا مزارع کوچك زراعتی کم‌کم دارد از بین میرود و همه تبدیل بمزارع بزرك زراعتی متعلق بیك یا دو مالك میشوند.

ولی این موضوع با مقتضیات کشور ما تطبیق نمیکند زیرا ایران سرزمین کوهستانی است و در آن بمقیاس بزرك زراعت نمیشود.

بنا بر این چون مقیاس جنبه محدود دارد طبعا باید مالکیت بهمان نسبت محدود باشد.

امیدوارم با این سیاست تقسیم اراضی چه املاك خود من و چه اراضی خالصه که تا دو سال دیگر کار تقسیم آنها بکلی تمام خواهد شد و با فراهم شدن مقدمات محدودیت مالکیت اراضی زراعتی تا یکی دو سال دیگر این موضوع کاملا حل شود.

ولی سر موفقیت در این کار ایجاد شرکت های تعاونی کاملا مجهز است.

اگر ما شرکت های مجهز نداشته باشیم که با دلسوزی خیلی بیشتری جای مالك را بگیرند زراعت مادچار شکست میشود.

این است که ما سعی فراوان در این مورد داریم البته این هابتنهائی کافی نیست باید سیستم زراعتی ایران اصولا عوض شود و ما هرچه بیشتر از ماشین استفاده کنیم و زراعت ما کاملا بصورت مکانیزه درآید . آبیاری ما باید صورت‌مدرن پیدا کند و هرچه بیشتر از کود شمیائی استفاده شود و ضمنا تمام دها ت‌ایران بوسیله راههای قابل عبور بشاهراه های مملکت وصل گردد و انشاءاله طبق برنامه ای که داریم باید حتما تمدن جدید در دورترین نقاط مختلف کشور راه پیدا کند یعنی همه جا دارای آب سالم آشامیدنی و برق و بهداشت گردد. وقتی که برنامه هفت ساله فعلی ما تمام شود در برنامه آتی خواه‌اسمش راه ساله و خواه ۷ ساله بگذاریم گمان میکنم‌عمده توجهاتی که باید بکنیم و خواهیم کرد بر روی آبادی دهات مملکت باشد زیرا در قسمت امور صنعتی خوشبختانه مردم طوری با علاقه و هیجان وارد عمل شده‌اند که این چرخ اکنون بجریان و گردش‌افتاده است وبا سرمایه گذاری مردم و سرمایه گذاریهائی که از خارج‌می شود فکر میکنم صنعت ماباندازه‌ای که قابل هضم داخلی باشد پیشرفت خواهد کرد ولی در قسمت‌دهات در واقع باید یکنوع جهاد ملی صورت گیرد که همه در این راه بکوشند چون هرقدر هم مملکت صنعتی‌شود باز ستون فقرات کشور ما دهات ایران خواهد بود.

درباره نیروی سوم

آقای عمیدی نوری مدیر روزنامه داد اظهار داشتند.پس از مراجعت آقای پاندیت نهرو نخست وزیر هندوستان از ایران بعضی از خبرگزاریهای خارجی اطلاع دادند که ایشان فعالیت زیادی برای ایجاد یك نیروی سوم در این مسافرت کرده‌اند. نظر مبارك شاهنشاه در این‌باره چیست ؟

شاهنشاه فرمودند من چنین‌مطلبی را نشنیدم ولی مسافرت ایشان‌خیلی مغتنم بودو ما بطور کلی راجع‌بتمام مسائل جهانی صحبت کردیم . ما هردو در این عقیده کاملا مشترك بودیم که باید با سرعت سطح زندگی ملل خویش را بالا ببریم و در این عصر صنعتی با عزم جزم و کوشش فوق‌العاده‌ای سعی کنیم عقب ماندگی فعلی خود را جبران نمائیم . در تبادل نظرخود ما غیر از تحکیم روابط دیرینه تاریخی که بین دومملکت و ملت‌ما موجود است نظری نداشتیم و خوشبختانه این موضوع از لحاظ‌هر دو کشور ما آسان است . زیرا ایران و هند دارای وجه تشابه‌زیادی هستند . در این راه ما مسلما سعی خواهیم کرد که قدم های بلندی برداریم و رشته دوستی موجود را هرچه بیشتر محکم کنیم . امادرباره موضوع دیگری که بدان اشاره کردید خیال میکنم این گفته‌قدری جنبه اختراع روزنامه نویسی داشته باشد .

مخارج نظامی

آقای فری پور مدیر روزنامه‌صدای مردم اظهار داشتند . استدعا دارم چنانچه مقتضی باشد شاهنشاه درباره اصول سیاست عمومی کشور از لحاظ مخارج نظامی توضیحاتی‌بیان فرمایند .

شاهنشاه فرمودند گمان میکنم در اینمورد بهترین جواب مقایسه بین هزینه نظامی ما و دیگران باشدیعنی معلوم شود که ما در ایران با این سیاستی که در پیش گرفته ایم از لحاظ نظامی چه اندازه خرج‌میکنیم وسایر ملل که احیانا با ما سیاست مشترکی دارند یا سیاست باصطلاح خودشان دور ازپیمانهای تدافعی چه میکنند .

اول از یك مملکت نزدیك مثلا مملکت دوست و همسایه خودمان عراق شروع کنیم که چند وقت‌است سیاست خارج از قرار دادهای‌تدافعی در پیش گرفته است در این کشور که جمعیت آن یك چهارم جمعیت ایران است اضافه بر وجوهی که برای خرید اسلحه تخصیص داده میشود خرج نظامی در بودجه سال ۱۹۵۹ سی وسه میلیون دینار عراقی یعنی معادل هفت میلیارد ریال است که تقریباباندازه بودجه نظامی ما است . اگر ما میخواستیم بهمین مقیاس دارای نیروی نظامی باشیم میبایستی ۲۴ لشکر داشته باشیم و باید بگویم که خرج بیست و چهار لشکربدون مخارج خرید اسلحه در سال۴۰ میلیارد ریال میشود. اکنون‌بکشوری دیگر یعنی بمملکت سوئیس‌توجه کنید . سوئیس از موقعی که من اطلاع دارم یعنی از خیلی وقت‌پیش لااقل از بعد از جنك تاکنون تقریبا پنجاه در صد از بودجه کل کشور را صرف مخارج نظامی میکند و شاید د رزمان جنك این نسبت از این نیز بیشتر شده بود . بودجه نظامی سال گذشته کشور سوئیس که چهار میلیون و خرده ای نفر یعنی یك پنجم ایران جمعیت دارد معادل با یك میلیارد و صد و نود میلیون فرانك سوئیس بوده است که تقریبا بیست میلیارد ریال یعنی دو برابر بودجه نظامی ما میشود و چون‌جمعیت این‌کشور ۵برابر کمتر ازماست مابحساب سوئیس میبایست ۸ برابر بودجه فعلی خودمان صرف مخارج نظامی کنیم که در حدود هشتاد میلیارد ریال‌میشود.نمونه‌های متعدد دیگر از مخارج نظامی کشور های آسیائی و سایر کشور ها دارم که میتوانم همین حالا ارقام مربوط به یکایك آنها را برایتان نقل کنم ولی برای اینکه‌بحث‌طولانی نشده باشد میگویم سیاستی که ما اتخاذ‌کرده ایم بما اجازه داده است که مخارج نظامی خودمان را باین حد محدود کنیم و سایر در آمدهای مملکت را بخرج کار های عمرانی و تولیدی برسانیم . ممکن است عده ای بما ایراد بگیرند که ازنظر تهیه وسائل دفاعی کشور قصور میکنیم ولی ما فکر میکنیم که اولا سازمان ملل متحدی وجود دارد که ما مطیع مقررات آن هستیم و امیدواریم همه ملل دنیا نیز مطیع این مقررات باشند ثانیا ما عضو اتحادیه هائی هستیم که البته صرفا جنبه دفاعی دارند و اگر روزی‌خدای نکرده مورد ناگواری پیش آید وظیفه متفقین ماست که تعهدات خود را انجام دهند . این است که ما توانسته ایم مخارج نظامی‌خودمان را باین اندازه محدودنگاهداریم .

محل برای مدارس

آقای انوشیروانی پس از عرض تبریك نوزدهمین سال سلطنت شاهنشاه از طرف روزنامه نگاران حزب مردم گفتند . یکی‌ازمشکلاتی که در کار های فرهنگی ما است موضوع محل برای مدارس است در حال حاضر بیشتر مدارس در خانه های کرایه ای‌تشکیل‌میشود وبفرض هم که وازرت فرهنك از لحاظ دبیر و آموزگار مجهز شود متاسفانه بودجه آن از نظر مسکن ناچیز است وساختمان هائی هم‌که اجاره میشود از لحاظ بهداشتی خوب نیست آیا شاهنشاه دستور فرموده اند که توجه‌خاصی‌دراینمورد مبذول گردد ؟

شاهنشاه فرمودند البته اکنون‌مدتی است مشغول مطالعه هستند که اصولا برای ساختمان‌چه بنا های دولتی وچه مدارس وچه تهیه‌مسکن برای کارمندان دولت برنامه‌جامعی طرح گردد ودامنه‌فعالیت‌مادراینمورد هرسال وسیع‌تر خواهدشد . گمان میکنم چند بار تکرار کرده باشیم که ما میخواهیم در عرض ۲۰ سال آینده ۳ میلیون خانه بسازیم. اگر فرض کنیم که د رحال حاضربطور متوسط ۱۰ نفر د ر هر خانه زندگی کنند در این صورت فعلا در ایران‌درحدوددومیلیون‌خانه‌موجود است که مسلما از لحاظ بهداشتی باید نصف‌آنها عوض شود و چون حساب میکنیم که در عرض ۲۰ سال آینده جمعیت کشور ما دو برابر خواهد شد در این صورت ۶ دو میلیون خانه تازه مورد احتیاج است که‌بایك میلیون‌خانه موجود که باید از نو ساخته شود سه میلیون میشود یعنی در عرض بیست سال آینده باید سالی ۱۵۰۰۰۰ خانه ساخته شود .

اگر در نظر بگیریم که در انگلستان وآلمان وفرانسه حداکثر خانه‌سازی در سال ۴۰۰۰۰۰ بوده خواهیم دید که ساختمان۱۵۰۰۰۰ خانه‌در مملکت ماکه در آن هنوز خطوط مواصلات وسائل ساختمانی وکارگر ان‌متخصص باندازه کافی‌وجودندارد کارفوق‌العاده‌ای است .

وحدت طبقات مردم

آقای دکتر تفضلی سردبیر روزنامه ایران مااظهار داشتند حملات ناروای دستگاه های تبلیغاتی شوروی بما که در چند ماه اخیر برخلاف تمام اصول وموازین بین‌المللی صورت گرفت بدین جهت بود که ما در سازمان پیمان مرکزی عضویت‌داریم در صورتیکه خود دولت شوروی در همین ضمن در یکی از کشور های دوست و همجوار ما عمل میکند وما هیچگونه اعتراض‌دراین‌باره‌نکرده‌ایم. آیاشاهنشاه صلاح میدانند که‌ما نیز باین گونه فعالیتی که در کشور همجوار ما میشود اعتراض کنیم ؟

دیگراینکه‌مداخله جوئیهای دستگاه های تبلیغاتی شوروی در ایران نتیجه معکوس دادو مردم را متحدتر ومتشکل تر ساخت ووحدتی ایجاد کرد که سابقابااینصورت وجودنداشت .

بنظر اعلیحضرت همایون شاهنشاه ازاین وحدتی که در طبقات مختلف مردم ایجاد شده است تا چه حد میتوان‌درراه‌پیشرفت مقاصد مترقیانه‌ای که شاهنشاه الهام بخش آن‌هستند استفاده کرد ؟

شاهنشاه فرمودند پاسخ سئوال‌اولتان این است که گمان نمیکنم معنی داشته باشد ما بتصمیمات و سیاست داخلی سایرین اعتراض کنیم زیرا هر مملکتی مجاز است هر رویه‌ای را که اصلاح میداند در امور داخلی خود پیش گیرد و همانطور که مادر مورد خودمان معتقدیم که سایرین در امور داخلی ما حق مداخله‌ندارند ما نیز بخود حق مداخله‌درامورداخلی دیگران نمیدهیم .

امادر پاسخ سئوال دوم‌باید بگویم بهترین نمونه روح ناسیونالیسم مثبت ملت ایران همین امتحانی است که دراین مورد داد . و وحدتی که اکنون می بینید تجلی بارزی از این روح ناسیونالیسم ایران است که تمام کار های مارا در آینده آسان خواهد کرد . وقتی که همه افراد یك ملت در راهی قدم بر دارند خواه این راه حفظ استقلال مملکت یاکوشش در صنعتی کردن‌آن‌یاتجدید وضع کشاورزی و غیره باشد طبعا نیل به هدف آسان می شود واین همکاری و اشتراك مساعی عمومی بزرگترین نیروئی است که هر مملکت می تواند در اختیار داشته باشد . بهترین مشوق مادر حال و آینده همین نیروئی است که در نهاد فرد فرد مردم ایران وجود دارد .

قبول مهاجر

آقای اسماعیل پور والی مدیر روزنامه بامشاد اظهار داشتند بطوریکه بر خاطر منیر شاهانه پوشیده نیست بسیاری از کشور های جهان تحت شرایط و مقررات خاصی مهاجر می پذیرند این مسئله از نظر ایران چه صورتی دارد و آیا شاهنشاه مصلحت می دانند که‌در کشور ما که‌از جمله نقاط کم جمعیت دنیا است طبق مقرراتی مهاجر قبول شود؟

شاهنشاه فرمودند مدتی است این مطلب مورد مطالعه قرار گرفته است و تردیدی نیست که پذیرفتن مهاجرین در تحت شرایط خاصی نه فقط زیانی ندارد بلکه بسیار هم نافع است یعنی اگر این مهاجرین پخش شوند ودر نقطه بخصوصی تمرکز نیابند و به خصوص اشخاص فعال و کاری باشند که مثلا برای گذراندن دوران نقاهت خود بدین جا نیامده باشند وجود ایشان از هر جهت مفید خواهد بود . ما سعی کرده ایم که وسائلی برای پذیرفتن مهاجرین از ژاپن ایتالیا ـ آلمان ـ دانمارك ـ هلند وسایر جاهائی که از نظر زیادی جمعیت و کمی جا احتیاج بمهاجرت دارند ترتیب بدهیم واین کار را دنبال خواهیم کرد بهر حال من با همان شرایطی که گفتم بااین موضوع موافقم .

کمك اقتصادی

آقای بهرام شاهرخ‌سردبیر روزنامه پست‌تهران‌اظهارداشتند مطالعه‌اظهارات پرزیدنت ایزنهاور وآقای خروشچف‌در دوسه‌هفته اخیرنشان میدهد که‌دریك نکته توافق نظر دارند و آن‌کمك بکشورهای توسعه نیافته است که سابقا کشورهای عقب افتاده میگفتند البته اصطلاح نامناسبی است وبهتر است گفته شود کشورهائی که‌خواهان کمك باشند .چون‌پرزیدنت آیزنهاور تائید کرده‌است که‌این موضوع‌مهمتر از حل اختلافات شرق و غرب‌است‌و مسلما درهمین ساعت درمذاکرات‌سری ایشان این‌موضوع‌نیز مطرح است .

درصورتیکه پس‌ازمراجعت آقای خروشچف پیشنهادی ازطرف دولت شوروی برای کمك اقتصادی بایران بشود نظر دولت شاهنشاهی دراین‌مورد چه‌خواهد بود ؟.

شاهنشاه فرمودند مادر این باره منتظر این کنفرانس و نتایج آن نبوده‌ایم زیرا اگر بخاطر داشته‌باشید سه‌سال پیش موقعی که‌من درمسکو بودم توافق کردیم که‌رودخانه های مشترك مرزی رابنفع هردو مملکت‌مورد استفاده قرار دهیم و چنین کاری جز بااشتراك مساعی هردو طرف عملی نیست برای اینکه یك مملکت نمیتواندنصف یك سدرا برروی رودخانه‌مرزی‌بسازد ونصف‌دیگر آن‌ساخته نشود .دراین مورد فورا موافقت شد ومدتها نیز شورویها باما مذاکره کردند وموافقت هائی شد که‌دررودهای اترك ارس‌و احیانا هریرود سدبندی شودوازاین راه هزاران هکتار اراضی آبیاری گردند ونیروهای برق بنفع طرفین مورد استفاده قرار گیرد .تنها درروی رودخانه ارس طرح سد بزرگی‌ریخته شد که‌شاید ۵۰۰هزار کیلووات‌برق بدهد وازهر طرف حداقل شصت هزار هکتار اراضی زراعتی راآبیاری کند، ما این موافقتهارا‌کرده بودیم که‌فعلا مثل اینکه به‌سکوت برگزار شده‌است اصولا قضیه پیشنهاد کمك اقتصادی مربوط به‌احتیاجی است که طرف‌باین پیشنهاددداشته باشد .

ماازبانك بین‌المللی که قرض میکردیم این‌فایده رابرای ماداشت که پول آن‌درهر نقطه ازدنیا قابل

بقیه درصفحه ۱۹

آگهی حراج کالای متروکه

اداره فروش کالای متروکه کل‌گمرك مقداری کالای متروکه بشرح‌زیر را:

۱ـسیمان سفید درحدود		۱۲۰۰کیسه
۲ـماشین آلات پارچه‌شوئی		۱۱صندوق
۳ـپاشنه لاستیکی کفش (بطور متفرقه)		۱۲۵۱۶۲جفت
٤ـ۲۱ صندوق لوازم اتومبیل		وزن ۱۰۵۸کیلو
۵ـ ٤قفسه لوازم یدکی یخچال نرژبعلامت	MAK	بوزن ۵۸۰کیلو
٦ـ ۳۸بسته لوازم ماشین آلات	B/Z	
۷ـسی‌صندوق لوازم جوشکاری	FTF HRAN	بوزن ۲۱۷۲کیلو
۸ـ۷۵عدل چادر		بوزن ۱۲۷۰کیلو
۹ـ لوازم دیزل		بوزن ۹۵کیلو بعلامت D
۱۰ـ لوازم جرثقیل (تراکتور)		بوزن ۱۹٦کیلو
۱۱ـ ٦صندوق قماش ابریشمی		بوزن۸۹۸کیلوبعلامت ABC
۱۲ـ ۱۳صندوق نخ‌الیاف مصنوعی		بوزن ۱۲۲۷کیلو بعلامت AAS
۱۳ـ ۲٤صندوق تونی برای فرموبعلامت		H C K

ازتاریخ اول مهرماه ۳۸ هرهفته روزهای یکشنبه وسه‌شنبه وپنجشنبه درحراج همگانی درسالن حراج واقع دراداره گمرك تهران جنب‌اداره سیلو بفروش خواهد رسانید. طالبین میتوانند روزهای مزبور درحراج شرکت نمایند ضمنا خریداران هرپارتی کالاکه ارزش آن ازپنجاه‌هزار ریال تجاوز کند یك چهارم مبلغ راباید بعنوان پیش‌قسط نقدا درجلسه حراج پرداخت نمایند.

آ ـ ۲۲۵۹٤ اداره کل گمرك

آگهی ازشرکت تلفن

چون عده‌ای از متقاضیان محترم تلفن دردو منطقه تجریش‌وقلهك که سیمکشی ونصب تلفن آنان انجام ودعوت‌نامه برای پرداخت بقیه ودیعه بایشان ارسال گردیده ،درمدت مقرر ودیعه رانپرداخته وجهت تکمیل پرونده خود مراجعه نکرده‌اند. لذابدینوسیله از دارندگان شماره فیشهای ذیل تقاضا میشود هرچه زودتر بقیه ودیعه رابه‌بانك ملی‌ایران پرداخت وفیش بانکی راکه حاکی از پرداخت مبلغ ۱۲ هزار ریال است بشرکت (اداره تلفن تهران واقع درخیابان اکباتان) ارائه‌فرمایند تانسبت بداثرکردن تلفن ایشان اقدام شود.

بدیهی است چنانچه متقاضیان محترم حداکثر تادهم مهرماه ۳۸ ودیعه رانپردازند وبرای تکمیل پرونده بشرکت مراجعه نفرمایندشرکت بناچار تلفن آنان رابدارندگان حق‌تقدم بعدی واگذار خواهد کرد.

شرکت سهامی تلفن ایران

شماره فیش	منطقه	شماره فیش	شماره‌فیش
۵۱۲٦	تجریش	۳٦۹۲	۳۳۳۰
٦۲۵۱	تجریش	٤۵٦۷	۹٤٦۸
٦۸۵۲	تجریش	،۱۰۵	۹۷٦٦
۳۷۱۲	قلهك	۵۹۲۳	۹۹۷۱
۳۸۱٦	قلهك	٦۳۷۷	۹۱۲۲
شماره فیش		شماره‌فیش	۷۰۹۳
۱۳۲۰		۸۵۳۲	۷٦۰۹
۱۵۹۹		۹۰۹۲	۷٤۹۳
۱۸۵۲		۹۳۷۵	۷۷٤۹
۲۱۵٤		۹۵۵٤	۷۹۵۰
۳۵۸۸		٦٦۰۲	۸۳۲۷
			۸٤۱۳

امشب بکدام سینما بروید

سینماهای درجه یک

سینما آسیا

رنجهای هرکول (دوبله بفارسی - رنگی -سینماسکوپ) با شرکت . استیوریوز -سیلواکوشینا -جانامادریا کاناله شروع ۱۰٫۳۰ صبح -۳-۵-۷و۹ بعد از ظهر شماره تلفن ٤۲۹۰۹

سینما ایران (سالن)

شانس و عشق وتصادف (فیلم‌فارسی) باشرکت: دلکش- وحدت- برخیده - شروع: ۱۰٫۳۰- ۱۲٫۳۰- ۲٫۳۰- ٤٫۳۰-٦٫۳۰ و۸٫۳۰ بعداز ظهر- تلفن ۳٦۳۵٤

سینما ایران (تراس)

طلسم شکسته (فیلم فارسی-رنگی) باشرکت: دلکش- محتشم- ناصرملك مطیعی- شروع: ٦٫۳۰ و۸٫۳۰ بعد از ظهر

سینما ایفل

چندقدم بمرك (رنگی -سینماسکوپ) باشرکت :وان‌جانسون - شروع : ۱۰٫۳۰ صبح- ۲٫۳۰-٤٫۳۰-٦٫۳۰ و ۸٫۳۰ بعد از ظهر -تلفن٤۰۱۱٦

سینما آریا (تراس)

جنگجویان کره مریخ (رنگی - دوبله بفارسی) شروع: ۷و۹ بعداز ظهر- تلفن ۳۷۹۵٦

سینما اسکار

اسیر اوهام(دوبله بفارسی)باشرکت: هدی لامار- شروع: ۱۰٫۳۰ صبح - ۲٫۳۰-٤٫۳۰- ٦٫۳۰ و ۸٫۳۰ بعد ازظهر- تلفن ٤۵۷۹۷

سینما برلیان

کشور بزرك (تکنی راما -دوبله بزبان فارسی -تکنی کالر) باشرکت: گریگوری پك -جین‌سیمونز -کارول بیکر -چارلتن هستن - شروع : ۱۰٫۳۰ صبح -دو وربع -٤٫۳۰ - شش‌و سه ربع و نه بعد از ظهر - تلفن ۳۸۷٦۵

نیاگارا (تراس- سالن)

دسیکا وخانم دکتر (دوبله بفارسی) باشرکت :ویتوریو دسیکا -آبه‌لین- توتو- شروع در سالن :۱۰٫۳۰ صبح- ۲٫۳۰-٤٫۳۰-٦٫۳۰ و۸٫۳۰ بعد از ظهر -تلفن ۳۳۸۲٦

سینما مراد

هفتمین سفر سندباد (رنگی- سینما سکوپ - دوبله بفارسی) شروع: ۲-٤-٦و۸ بعداز ظهر-تلفن ۳۷۳۸۹

تاترها

تئاتر تهران (تابستانی)

کاباره مکزیکو (کمدی موزیکال) باشرکت مورین -مصدق -بهمن‌یار نوربخش -شروع ۸٫۳۰ بعداز ظهر تلفن ۳۷۳۵۱

سینما سعدی

دسیکا و خانم دکتر (دوبله‌بفارسی) باشرکت :ویتوریودسیکا -آبه‌لین - توتو -شروع : ۱۰٫۳۰ -۱۲٫۳۰صبح ۲٫۳۰-٤٫۳۰-٦٫۳۰و۸٫۳۰ بعد از ظهر تلفن۳٦٤٦۸

سینما لا (تراس - سالن)

آتشپاره پالاس هتل (رنگی- دوبله بفارسی) باشرکت: شارل بوایه - فرانسواارنول- ربرتوریسو- شروع : ۱۰ صبح ۲٫۳۰- ٤٫۳۰-٦٫۳۰ و ۸٫۳۰ بعداز ظهر

درتراس: ۷٫۳۰ و ۹٫۳۰ بعداز ظهر- تلفن ۳٦٤۲٤

سینما کریستال (تراس)

وایکینك (تکنی راما- رنگی - دوبله بفارسی)باشرکت: کرك‌دوگلاس- تونی کرتیس- جانت لی- ارنست بورگنین- شروع: ۷و۹ بعداز ظهر - تلفن ۳۷٦۷۵

سینما کریستال (سالن)

بعلت تعمیر تعطیل است .

سینما کاروان

هروس کدومه(فیلم فارسی)باشرکت تهمینه -قنبری- کاشانی-شروع۳- ۵-۷-و ۹بعداز ظهر -تلفن ٤۰۰٦۵

سینما متروپل

شانس و عشق وتصادف (فیلم‌فارسی) باشرکت: دلکش- وحدت- برخیده - شروع: ۱۰٫۳۰ صبح- ۲٫۳۰- ٤٫۳۰- ٦٫۳۰ و۸٫۳۰ بعداز ظهر- تلفن۳۹٤۱۰

سینما مولن روژ

کشور بزرك (تکنی راما -دوبله بزبان فارسی -تکنی کالر) باشرکت: گریگوری پك -جین‌سیمونز -کارول بیکر -چارلتن هستن - شروع : ۱۰٫۳۰ صبح -دو وربع -٤٫۳۰ - شش‌و سه ربع و نه بعد از ظهر - تلفن ۳۸۷٦۵

نیاگارا (تراس- سالن)

دسیکا وخانم دکتر (دوبله بفارسی) باشرکت :ویتوریو دسیکا -آبه‌لین- توتو- شروع در سالن :۱۰٫۳۰ صبح- ۲٫۳۰-٤٫۳۰-٦٫۳۰ و۸٫۳۰ بعد از ظهر- در تراس ۷و۹ بعد از ظهر - تلفن ٦۵۳۰۷

سینما همای

بلبل طلائی -محصول هندوستان (دوبله بفارسی) باشتراك نوتان - بالراج ساهانی شروع ۱۰٫۳۰ صبح ۲ ۳/۴-٤ ۳/۴- ٦ ۳/۴ ۸ ۳/۴ تلفن٤۲۱٦۹

سینماهای درجه دو

سینما پردیس

یکه تاز میدان - باشرکت: کلارك گیبل- آوا گاردنر- شروع: ۱۰٫۳۰ صبح- ۲٫۳۰- ٤٫۳۰-٦٫۳۰ و۸٫۳۰ بعداز ظهر

سینما تاج

اخگر سبز (تمام رنگی) باشرکت: استوارت گرینجر- گریس کلی- شروع: ۱۰٫۳۰ صبح - ۲٫۳۰ - ٤٫۳۰- ٦٫۳۰ و۸٫۳۰ بعداز ظهر

سینما سیلوانا

سایه (فیلم فارسی) باشرکت شهین شروع : ۲٫۳۰- ٤٫۳۰- ٦٫۳۰ و ۸٫۳۰ بعداز ظهر- تلفن ۳۳۷۷۷

سینما فری

مردیکه رنج میبرد- باشرکت : جعفری- شروع: ٤٫۳۰- ٦٫۳۰ و ۸٫۳۰ بعد از ظهر- تلفن ۲۷۸۹۳

سینما فردوسی

عروس کدومه (فیلم فارسی) با شرکت تهمینه -قنبری -کاشانی - شروع ۱۰ صبح ۱۲-۲-٤-٦-۸بعد از ظهر تلفن ۳۵۷۸٤

سینما مشعل

شیشه‌پاك کن (دوبله بفارسی) با شرکت نرمن ویزدم -شروع ۱۰٫۳۰ صبح ۲٫۳۰-٤٫۳۰ -٦٫۳ و ۸٫۳۰بعد از ظهر -تلفن ۳۳۸۲٦

سینما مراد

هفتمین سفر سندباد (رنگی- سینما سکوپ - دوبله بفارسی) شروع: ۲-٤-٦و۸ بعداز ظهر-تلفن ۳۷۳۸۹

تاترها

تئاتر تهران (تابستانی)

کاباره مکزیکو (کمدی موزیکال) باشرکت مورین -مصدق -بهمن‌یار نوربخش -شروع ۸٫۳۰ بعداز ظهر تلفن ۳۷۳۵۱

آخرین تغییرات برنامه سینماها

حضرت شیخ راشدبن حمید النعیمی حاکم عجمان درموقع بازدید از کارخانه مدرن ریسندگی وبافندگی شهناز گفتند:

ما هرگز فکر نمیکردیم که ایران درصنعت نساجی تااین حد پیشرفت کرده باشد

قاضی بزرگ عجمان گفت :

من درهند کالاهای زیادی دیدم ولی کالا های ایران از لحاظ زیبائی و ارزانی باکالاهای هند قابل مقایسه نیست وکالاهای ایران باصرفه تر است

استاندار اصفهان درپاسخ گفت :

آنچه حضرت شیخ وهمراهان دراین شهر مشاهده کردند قسمتی از تلاشها وجدیتی است که برای پیشرفت این مملکت میشود.

همدانیان مدیر کارخانه شهناز گفت :

ایران نه تنها درصنعت نساجی پیشرفت کرده است بلکه تنها درده سال اخیر تعداد سه هزار دهکده و مزارع آباد در زمینهای لم یزرع اصفهان ایجاد شده است

حضرت شیخ وهمراهان پس از بازدید کارخانه عظیم شهناز اصفهان از پیشرفت صنایع نساجی درایران ابراز خوشنودی کردند.

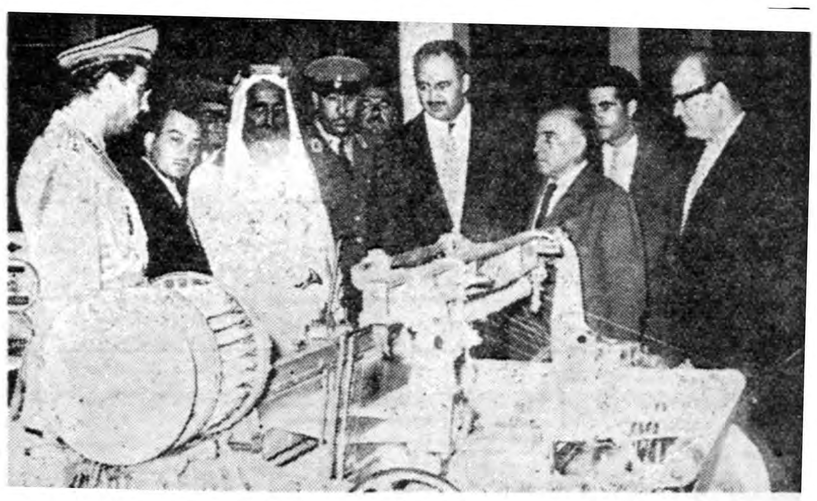

حضرت شیخ و همراهان طرز کار یکی از ماشین‌های اتوماتیک بافندگی را مشاهده مینمایند
سرکارسرهنگ واثقی رئیس سازمان اطلاعات وامنیت استان وآقای قراچورلو رئیس اداره کل استان دیده میشوند

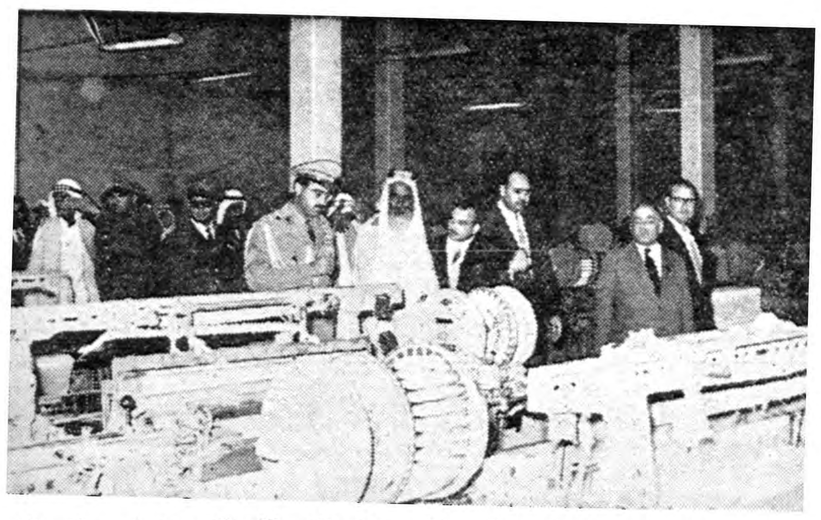

حضرت شیخ عجمان وهمراهان باتفاق سرکار سرهنگ واثقی وآقای قرا چورلو ازبین ماشین‌های بافندگی عبورمینمایند وآقای علی همدانیان درباره نوع ماشین‌ها توضیحاتی میدهند

حضرت شیخ راشدبن حمیدالنعیمی حاکم عجمان و همراهان ساعت ده بامدادروز یکشنبه بایك هواپیمای ارتش شاهنشاهی باصفهان وارد شدند در فرودگاه سرکارسرهنگ واثقی رئیس سازمان اطلاعات و امنیت استان دهم وآقایان شیبانی کفیل فرمانداری غفاری سرپرست انحصارات ـ معصومخانی مدیر کل فرهنگ ـ مهندس ملکی شهردار و روسای ژاندار مری وشهربانی حضور داشتند . ابتدا آقای مهندس ملکی شهردار بحضرت شیخ و همراهان خوش آمد گفتند .

سپس حضرت شیخ وهمراهان پس از کمی استراحت در هتل اصفهان باتفاق سرکار سرهنگ ـ واثقی در عمارت استانداری حضور یافتند و با تیمسار فرزانگان استاندار استان دهم ملاقات نمودند.

حضرت شیخ عجمان وهمراهان پس از ملاقات با تیمسارفرزانگان استاندار ببازدید آثار تاریخی شهر پرداختند و ناهار را بطور آزاد در هتل اصفهان صرف کردند .

حضرت شیخ و همراهان ساعت ۵ بعد از ظهر باتفاق سرکارسرهنگ واثقی رئیس سازمان اطلاعات و امنیت استان دهم و آقای قراچورلو رئیس اداره کل کار استان از کارخانه مدرن ریسندگی و بافندگی شهناز اصفهان دیدن کردند .

دراین بازدید ابتدا آقای علی همدانیان مدیر کارخانه بحضرت شیخ وهمراهان خیر مقدم گفتند و حضار را بطرف کارگاههای ریسندگی و بافندگی هدایت کردند .

همانطور که در گذشته باطلاع خوانندگان عزیز رسانیده‌ایم کارخانه ریسندگی و بافندگی شهناز اصفهان یکی از بزرگترین و مدرن ترین کار خانه های ایران است و بهمین نسبت نیز محصول این کار خانه درایران و بلکه در خاور میانه کم نظیر میباشد .

حضرت شیخ و همراهان ابتدا از سالن حلاجی و دستگاههای عظیم حلاجی که مدرن ترین دستگاههای نوع خوددر ایران است بازدید کردند وسپس ببازدید سالن بزرگ ریسندگی کارخانه که دارای پنجاه هزار دوك میباشد پرداختند .

دراین سالن کلیه کارگران نسبت بحضرت شیخ و همراهان که مهمان مردم اصفهان بودند ابرازاحساسات کردند و باکف زدنهای ممتدمقدم حضرت شیخ و همراهان راگرامی داشتند .

در سالن ریسندگی طرز کار ماشین آلات که بطور اتوماتیك کار میکند جلب توجه حضرت شیخ و همراهان را نمود و درباره کار آنها ومیزان محصول آنها سئوالاتی شد که آقای علی همدانیان مدیر کارخانه توضیحات لازم رابعرض حضار رساندند .

حضرت شیخ و همراهان پس از بازدید کامل قسمت ریسندگی کارخانه بقسمت بافندگی رفتند درسالن بافندگی بزرگ کارخانه شهناز ۷۰۰ دستگاه ماشین بافندگی مدرن و اتوماتیك کار میکند و درست وقتی انسان وارد این سالن بزرگ میشود مانند اینکه واردیك شهر صنعتی شده است حضرت شیخ و همراهان وقتی وارد این سالن شدند یك شور و شعف خاصی در قافه های آنها دیده میشد وصدای الله اکبر الله اکبر بلندشد در سالن آقای همدانیان بعرض حضرت شیخ وهمراهان رساندند که درقسمت بافندگی این کارخانه روزانه یکصد هزار متر پارچه بافته میشود و برای فروش ببازار های ایران و خاور میانه فرستاده میشود و با نصب ۳۰۰ دستگاه بافندگی دیگر که مشغول نصب آن هستیم میزان محصول تا یکصدو پنجاه هزار متر در روز خواهد رسید .

حضرت شیخ و همراهان پس از بازدید قسمت های ریسندگی و بافندگی و تکمیل پارچه ها از نمایشگاه محصولات کارخانه دیدن کردند پارچه‌های تهیه شده بوسیله کارخانه شهناز بی نهایت توجه حضرت شیخ و تجار همراه ایشان را جلب کرد و درباره قیمت آنها سئوالاتی شد که وسیله آقای علی همدانیان توضیحات لازم داده شد .

آقای علی همدانیان مدیر کارخانه بعرض حضرت شیخ رساندند که ما برای فروش این پارچه‌ها ببرادران شیخ نشین خودمان تخفیف کلی نیز خواهیم داد .

رنك آمیزی و زیبائی و ارزانی پارچه های کارخانه شهناز بی اندازه مورد توجه حضرت شیخ وهمراهان قرار گرفته بود و ابراز تمایل کردند که در آینده خرید عمده خودشانرا از ایران و مخصوصا محصولات اصفهان بنمایند .

حضرت شیخ و همراهان اظهار داشتند ما تاکنون نمیدانستیم که کارخانه هائی باین عظمت ومحصولاتی باین مرغوبی درایران وجود دارد.

حضرت شیخ و همراهان پس از بازدید کلیه قسمتهای کارخانه در دفتر کارخانه شهناز حضور یافتند.

و قاضی بزرگ شهر عجمان از طرف حضرت شیخ و همراهان اظهار داشتند . من از طرف حضرت شیخ ماموریت دارم که اولا از استقبال و پذیرائی که ازبدو ورود بایران و بخصوص شهر تاریخی و صنعتی از ما شده است تشکر کنم. قبلا آواز ترقیات کشور دوست و برادرمان ایران را از دورشنیده بودیم و ابراز مسرت و شادمانی میکردیم . ولی وقتیکه وارد کشور شما شدیم مشاهده کردیم .آنچه می‌بینیم از آنچه شنیده‌ایم خیلی بیشتر است این ترقیات وپیشرفتها که تحت توجهات شاهنشاه خردمند ایران در این کشور کهنسال حاصل شده است بی نهایت موجب خرسندی همه ماها گشت ما امیدواریم هم ما و هم سایرشیخ‌نشین های خلیج فارس از این ترقیات و پیشرفتهای عظیم بهره‌مند شویم . اگر ما ابراز خرسندی می‌کنیم یك امر عادی است زیرا ما از سه جهت بهم بستگی داریم اول خدای ما دوم دین. سوم پیغمبر وکتاب آسمانی ما است که یکی است و اضافه برآن همجوار و برادر هستیم .ما متفق و متحد شما هستیم و امیدواریم که این اتحاد و اتفاق روز بروز مستحکمتر گردد .

ما محصولات این کارخانه را مورد دقت قرار دادیم و دیدیم هم از لحاظ جنس و هم از لحاظ ارزانی و زیبائی با پارچه های خارجی قابل مقایسه نیست و در مراجعت به تجار عجمان و سایر شیخ ـ نشینهای خلیج توصیه خواهم کرد که ازاین، ببعد از محصولات مرغوب ایران خریداری کنند .

پس از بیانات قاضی بزرگ عجمان آقای علی همدانیان مدیر کارخانه اظهار داشتند از اینکه حضرت شیخ و همراهان این کارخانه را مورد بازدید قرار داده‌اند تشکر میکنم و از اینکه محصولات این کارخانه هم مورد پسند ایشان واقع شده و ابراز لطف فرموده‌اند بی‌نهایت سپاسگزارم .

همراهان ساعت ۸ بعد از ظهر در مهمانی شامی که از طرف آقای مهندس ملکی شهردار اصفهان درباشگاه افسران برپا بودشرکت کردند .

حضرت شیخ و همراهان درمورد پیشرفت صنعت نساجی درایران و محصولات آن و آثار تاریخی با تیمسار فرزانگان استاندار استان دهم مذاکراتی بعمل آوردند و ازتوجه تیمسار فرزانگان نسبت به عمران و آبادی شهر اظهارخوشنودی کردند .

تیمسار فرزانگان سر میز شام طی نطق کوتاهی اظهار داشتند . بسیار خوشوقتم از اینکه حضرت شیخ و همراهان امشب مهمان ما هستند . هرچند مدت توقف ایشان در اصفهان کوتاه است ولی امیدواریم دراین مدت کم بایشان و همراهان خوش بگذرد حضرت شیخ و همراهان دراین مسافرت خواهند دید که مادر مرحله ترقی صنعت و عمران هستیم امروز هرکس در نقاط مختلف کشورما مسافرت کند خواهد دید که یك برنامه های وسیع عمرانی واصلاحی انجام شده و میشود که شاید در نوع خود بی‌نظیر باشد و ملت ایران در زیر سایه اعلیحضرت همایونی مراحل ترقی و تعالی را یکی پس از دیگری خواهد پیمود .

آنچه حضرت شیخ و همراهان در اصفهان دیدند قسمتی ازتلاشها و جدیتی است که برای پیشرفت این مملکت میشود و شاهنشاه ما با بصیرت کامل ملت را رهبری و به پیش میبرند و ما از این جهت شکر گزاریم .

ماقطع داریم در حد اکثر تا ده سال آینده کشور ما از هرجهت به پیشرفت های نوین امروزی نائل شود و باپای ممالك جهان پیش برویم .

در خاتمه امیدواریم که حضرت شیخ و همراهان با خاطره‌ای خوش بشهر خودشان بازگردند .

پس از بیانات تیمسار فرزانگان استاندار قاضی بزرگ عجمان به ـ نمایندگی حضرت شیخ راشدبن ـ حمیدالنعیمی اظهار داشتند .

همانطور که فرمودید ایران تحت رهبری شاهنشاه خردمند خود توانسته است باین پیشرفت هانائل شود ایران نه تنها از لحاظ صنعت جلو رفته است بلکه براثر اجرای برنامه‌های صحیح عمرانی امور کشاورزی این مملکت نیز گسترش یافته است و بر اثر توجهات اعلیحضرت همایون شاهنشاه در اتصال آب کوهرنك بزاینده رود و دستورات موکد دولتها ازدهسال پیش تاکنون در حدودسه هزار دهکده و مزارع در شهر اصفهان ایجاد و آباد شده است و بااجرای برنامه‌های وسیع عمرانی دیگر از قبیل ایجادوساختمان سد کسیك داشر دراصفهان وضع کشاورزی این استان بصورت نمونه درخواهدآمد و این پیشرفتها در امر صنعت که مورد توجه حضرت شیخ و همراهان قرار گرفته همه‌وهمه مدیون الطاف وحمایت شخص اول مملکت اعلیحضرت همایونی است .

پس از بیانات آقای علی همدانیان مدیر کارخانه شهناز حضرت شیخ و همراهان مجددا از زحمات و پشتکار آقای همدانیان ابراز خوشنودی کردند حضرت شیخ و همانطور که امروز در کارخانه شهناز گفتم ایران در صنایع و امور کشاورزی به پیشرفتهای شایانی نائل شده است مابی‌نهایت از تیمسار فرزانگان استاندار و تیمسار علوی فرمانده مرکز توپخانه و سرکار سرهنك واثقی رئیس سازمان اطلاعات و امنیت استان وآقای شهردار اصفهان متشکریم که ما را باین محفل باشکوه دعوت کرده‌اند آنچه دراصفهان دیدیم جزئی از کل است ما اینجا احساس بیگانگی نمیکنیم برای اینکه هم از لحاظ وضع جغرافیائی و هم از لحاظ سه عامل مهم دیگر بهم پیوستگی داریم .

مادراین بازدید بر اطلاعات مفیدی واقف شدیم و متوجه شدیم که ایران وصنعت ایران چقدر ترقی کرده است محصولاتی که ماامروز دیدیم بسیار جالب بود من در هندوستان کالا های زیادی دیدم و با دیدن کالا های ایرانی متوجه شدم که کالا های ایران خیلی مرغوبتر وارزانتراست مادرمراجعت به تجار عجمان و سایر شیخ‌نشین‌ـ های خلیج توصیه خواهیم کرد که از محصولات عالی وارزان ایران خریداری کنند درخاتمه اضافه کردند که ما امیدواریم همانطور که ایران تحت توجهات شاهنشاه خودباین ترقیات نائل شده است ما وسایر شیخ نشین ها نیز از این ترقیات بهره مند شویم در پایان این ضیافت تیمسار فرزانگان نسبت بارسال نمونه‌های محصولات کارخانه شهناز و صدور آنها مخصوصا به شیخ‌نشینها دستوراتی به آقای علی همدانیان مدیر کارخانه دادند.

تیمسار فرزانگان استاندار استان دهم درسر میز شام بیاناتی ایراد کردند
حضرت شیخ‌عجمان و تیمسار فرزانگان استاندار ـ سرکار سرهنك واثقی و آقای مهندس ملکی شهردار دیده میشوند

آقای علی‌همدانیان مدیر کارخانه درباره موادخام و ظرافت پارچه‌های کارخانه وارزانی آنها توضیحاتی بحضرت شیخ وهمراهان میدهند

آقای علی همدانیان مدیر کارخانه درنمایشگاه منسوجات شهناز انواع پارچه‌های تولیدی را بحضرت شیخ نشان میدهند

هیئت دولت در گیلان

بقیه از صفحه اول

اهالی طاهر گوراب‌باین منطقه وارد شدند .

آقای‌نخست‌وزیر واعضای کابینه بلافاصله پس‌از ورود انبارد‌خانیات طاهر گوراب را مورد بازدید قرار دادند رئیس انبار طی گزارشی باستحضار رسانید که‌این انبار طی‌دو سال‌اخیر ساخته شده و ظرفیت آن ۲۶هزار عدل توتون می‌باشدمسئول انبار توضیح‌دادکه‌برای بهبود محصول توتون این‌منطقه بهریك ازکشاورزان دربرابر هر هکتار زمین مبلغ ده‌هزار ریال وام بدون بهره پرداخت‌میشود . باینترتیب میزان تولید محصول‌توتون اینمنطقه افزایش یافته‌است .آقای نخست‌وزیر وهمراهان سپس از درمانگاه سازمان شاهنشاهی وخدمات اجتماعی طاهر گوراب بازدیدنموده وبرای تامین داروی‌مورد نیاز این درمانگاه دستورات‌لازم صادر کردند. پس‌از آن آقای‌نخست‌وزیر وآقایان وزرا بصوب ماسال شاندرمن عزیمت نمودند ودرمیان استقبال عده‌زیادی ازاهالی ماسال شاندرمن باین‌منطقه واردگردیدند .

آقای نخست‌وزیر واعضای هیئت دولت پس‌از ورود بدبستان ماسال‌رفتند رفتند .

ودر آنجا نمایندگان طبقات مختلف مردم حضور داشته‌وازآقای‌نخست‌وزیر دیدن نمودند ونیازمندیهای خودرا‌طی گزارش کتبی‌به هیئت‌دولت تسلیم نمودند .

شهردار ماسال اظهارداشت ساختمان هائیکه دراین‌جامشاهده‌میشودمتعلق به‌بهداری درمانگاه ،کوی معلمین ودبستان استکه بهمت آقای ماسالی یکی‌از نیکوکاران این‌منطقه ساخته شده واقدام وی نسبت به آبادانی این خش بی‌اندازه گرامی‌است شهردار افزود بنا بتقاضای وزارت فرهنگ‌با تصویب‌شورایعالی فرهنگ یك‌قطعه نشان به‌آقای ماسالی اعطا گردیده که‌تقاضامیشود نشان مزبور بوسیله آقای نخست‌وزیر بسینه‌وی نصب شود آقای‌نخست‌وزیر درمیان ابراز احساسات شدید حاضرین نشان‌مزبور رابسینه آقای‌ماسالی نصب کرد.

سپس آقای نخست‌وزیر واعضای هیئت‌دولت‌درمانگاه سازمان‌شاهنشاهی ماسال رابازدید نموده وعازم فومن شدند .

فومن

یکساعت ونیم بعدازظهر روز گذشته هیئت دولت درمیان استقبال اهالی وارد فومن شد .آقای کلاردشتی فرماندار این‌شهرستان خیرمقدم گفت وخواسته‌های مردم راباستحضاررسانید آقای‌نخست‌وزیر واعضای هیئت‌دولت سپس بصوب شهرداری فومن حرکت کردند قبل ازورود به‌شهرداری در مقابل محل‌سازمان چای آقای ستر آبادی رئیس خرید چای گزارشی باستحضار رسانید واظهارداشت دراین حوزه چهارکارخانه چایسازی دراختیار سازمان خریدچای می‌باشد که‌این کارخانه‌ها درحدود هزار وسیصد تن برگ سبزچای تاکنون خریداری‌کرده وبهای آنرا نقدا بکشاورزان پرداخت نموده‌اند .

و پس‌از آن آقای‌نخست‌وزیر اولین کلنگ ساختمان قرائتخانه و کتابخانه فومن‌رادرمیان‌ابراز احساسات شدید اهالی بزمین زد وآنگاه درمیان ابراز احساسات انبوه اهالی نسبت بشاهنشاه پیاده بطرف شهرداری‌حرکت کرد درمدخل شهرداری آقای‌شهردار خیر مقدم گفت ودسته گلی به‌آقای نخست‌وزیرتقدیم داشت. سپس آقای نخست‌وزیر وهمراهان برای صرف ناهار بسالن شهرداری رفتند ،پس‌از صرف ناهار ،رسیدگی بتقاضاهای اهالی شروع شدودراین رسیدگیها باتبدیل دهستانهای شفت وماسوله به‌بخش موافقت بعمل آمد. درمورد ایجاد جاده فومن ، ماسوله . خلخال‌نیز وعده مساعد داده‌شد .مقارن رسیدگی آقای‌نخست‌وزیر واعضای هیئت‌دولت به‌تقاضاهای مردم‌آقای دکترراجی‌وزیر بهداری نیز ازبهداری وبیمارستان فومنات بازدید نمود دراین بازدید رئیس بهداری نیازمندیهای بهداری وبیمارستان رایادآور شد و آقای‌وزیر بهداری برای رفع‌احتیاجات اهالی وعده مساعدداد .

سه ساعت و نیم بعداز ظهر روز گذشته آقای نخست وزیر واعضای هیئت دولت فومن را به صوب رشت ترك کردند .

افتتاح سمینار

ساعت چهارو نیم بعداز ظهر اتومبیل های حامل آقای نخست وزیر وآقایان وزراء وارد رشت گردید . ودر ساعت شش بعداز ظهر آقای نخست وزیر طی مراسمی سمینار شرکتهای‌تعاونی روستائی گیلان را که‌در سالن بانك کشاورزی شهرستان رشت تشکیل گردیده بود افتتاح نمود . درمراسم افتتاح سمینار عده زیادی‌از نمایندگان طبقات مختلف مردم رشت حضور داشتند و آقای نخست وزیر پس از افتتاح سمینار پیرامون کمك به روستائیان بیانات مبسوطی ایراد نمود واز فعالیت های شرکت های تعاونی روستائی گیلان اظهار قدردانی کرد.

پس‌از بیانات آقای نخست وزیر آقای دکتر اهری رئیس هیئت مدیره بانك کشاورزی گزارش مفصلی از چگونگی تاسیس شرکت های تعاونی روستائی وطرز کمك به کشاورزان ایراد کرد .

باپایان مراسم افتتاح سمینار شرکت های‌تعاونی روستائی‌گیلان آقای‌نخست وزیر واعضای هیئت دولت شب‌گذشته در شهرستان رشت توقف کردند تا صبح امروز از دیگر شهرستان های گیلان بازدید نمایند

در هشتپر

گزارش تلفنی خبرنگار ما از بندر پهلوی حاکی است که ساعت پنج صبح امروز هیئت دولت‌از رشت به‌طرف هشتپر عزیمت نمود تا آن‌شهرستان را مورد بازدید قرار داده و باحتیاجات مردم آن رسیدگی کند . ساعت شش صبح اتومبیل های حامل آقای نخست وزیر و اعضای هیئت دولت از بندر پهلوی گذشته وبطرف‌هشتپر حرکت کرد ، آقایان لاشائی فرماندار و سر گرد برد بار آقای نخست‌وزیر وهمراهان درراه هشتپر از رضوانده واسالم نیزبازدید نموده ودر ساعت هشت صبح وارد هشتپر شدند .

فرماندار این شهرستان خیر مقدم گفت وسپس هیئت دولت در میان استقبال عموم مردم‌واردسالن‌فرمانداری شد .

در مقابل فرمانداری هشتپر شهردار این شهرستان بنمایندگی از طرف اهالی خیرمقدم گفت وکودکی خرد سال دسته گلی به آقای نخست‌وزیر تقدیم نمود در سالن فرمانداری هشتپر کلیهٔ روسای دوایر دولتی ،روحانیون ونمایندگان طبقات مختلف شهر از آقای نخست‌وزیر دیدن‌کردند .ورفع احتیاجات اهالی را خواستارشدند .

برای رفع احتیاجات اهالی از طرف آقای نخست‌وزیر واعضای هیئت دولت وعده مساعد داده شد .

این رسیدگی تانیمه روز امروز در هشتپر ادامه داشت و پس از آن درست ساعت ۱۲ ظهر امروز هیئت دولت عازم بندرپهلوی‌گردید .

ضیافت در باشگاه شیلات

در مدخل شهرستان بندر پهلوی آقای باستانی فرماندار بندر پهلوی وکلیهٔ روسای دوایر دولتی‌ومعاریف شهر از هیئت دولت استقبال نمودند آقای فرماندار خیرمقدم گفت وسپس دوشیزه‌ای خردسال دسته‌گل‌زیبائی تقدیم نمود .

آقای نخست‌وزیر و همراهان بنا بدعوت آقای محمدعلی هنجنی رئیس هیئت مدیره شیلات در ضیافتی که ظهر امروز بافتخار هیئت دولت و نمایندگان مجلس در باشگاه شیلات ترتیب داده شده‌بود شرکت کردند .

گزارش آخروقت امروز خبرنگار ما از بندر پهلوی حاکی است که ساعت سه‌و نیم بعد از ظهر آقای نخست‌وزیر طی مراسمی ساختمان دبستان «بایندر» راکه از محل پنج در صد سهم فرهنك از درآمد شهرداری در کنار دریای بندر پهلوی ساخته شده افتتاح نمود .

پس از آن آقای نخست‌وزیر واعضای هیئت‌دولت‌در تالار بزرك‌پذیرائی‌شهرداری که مشرف به‌بولوار بندر پهلوی‌میباشد حضور یافتند در این تالار بزرك‌روسای دوایر دولتی ،معاریف شهر ،از آقای نخست‌وزیر واعضای هیئت دولت‌دیدن کردند .

در این ملاقات احتیاجات اهالی مورد رسیدگی قرار گرفت و هنوز هم آقای نخست‌وزیر وآقایان وزراء در تالار بزرك شهرداری سرگرم‌رسیدگی باحتیاجات مردم میباشند .

قراردادهای مرزی

بقیه ازصفحه اول

شوروی و وزیر خارجه ایران‌مبادله گردد .

قرار داد مرزی

قرار داد امنیت مرزی ایران و شوروی که پس ا زمذاکرات‌طولانی وبررسیهای دقیق مرزی از طرف هئت های نمایندگی دو کشورتهیه گردید در تاریخ بیست و پنجم اردیبهشت سال ۱۳۳۶ در مسکو بامضاء رسید .

تیمسار سپهبد جهانبانی رئیس هیئت نمایندگی ایران و«پاول آرلف» رئیس هیئت نمایندگی شوروی از طرف دولت های متبوع خودقرارداد مزبور را امضا کردند .

قرار داد مرزی ایران و شوروی سال گذشته بتصویب پارلمانهای دو کشور رسید و آماده مبادله‌شد.

قرار داد ترانزیت ایران و شوروی نیز در مسکو بامضا رسیده‌و این قرار داد در تاریخ هفتم اردیبهشت سال ۱۳۳۶ از طرف آقای حمید سیاح سفیر کبیر ایران و«پژوف» قائم مقام مدیر کل وزارت‌بازرگانی شوروی امضاء شد و در سال‌گذشته بتصویب پارلمانهای دو کشور رسید واین قرار داد نیز آماده مبادله‌می‌باشد .

برطبق مقررات بین‌المللی چون قرار داد های مزبور در مسکوبامضاء رسیده میبایستی در تهران مراسم . اداه آن بعمل آید .

امروز هزار و هشتصد کشاورز

بقیه از صفحه اول

مراسم نظامی انجام داد .

در مقابل صف نمایندگان آقای ایلخانی ضمن عرض خیر مقدم از مراحم ملوکانه که بسر زمین بجنورد تشریف فرما شده‌اند ابراز خشنودی کردند . شاهنشاه‌فرمودند: آب و هوای بجنورد بسیار مساعد بوده سعی کنید جنگلهای‌مصنوعی ایجاد کنید حتی اگر شده خاك دست ریز به کوه ها برده وجنگل ایجاد نمائید . زیرا جنگل فوائد بسیار دارد .

شاهنشاه از مقابل صفوف دیگر عبور فرموده و پس از ابراز تفقد نسبت به مستقبلین سوار اتومبیل و بباغ ایلخی تشریف فرما شدند در داخل باغ رعایا در کنار استخر زیبائی صف کشیده بودند و هنگام نزول‌اجلال ملوکانه‌بشدت ابراز احساسات کردند و شاهنشاه پس از یکربع استراحت درعمارت باغ بمحوطه باغ تشریف فرما شدند .

آقای دکتر رام مدیر عامل بانك عمران گزارشی باین مضمون بعرض رسانید :

به پیروی از اوامر ملوکانه دائر بتسریع در تقسیم املاك اختصاصی اینك ۳٤ قریه وسه «اوبه» دیگر از املاك بجنورد تقسیم و اسناد آن آماده شده است .

دهاتی که این بار مورد تقسیم قرار گرفته ۳٤ قریه است که مجموع مساحت آن بالغ بر ۱۱۹ هزار هکتار است که بیش از ۱۱ هزار هکتار آن مزروعی و قابل تقسیم بود و به ۱٦٦٦ سهم تقسیم شده است

مقدار اراضی که بهر یك از کشاورزان واگذار شده بین ٥ تا ۷ هکتار آبی و ۹ تا ۱۰ هکتار دیم میباشد ، با توجه باینکه کشاورزان قریه مزبوربامر دامداری اشتغال دارند و معاش خود را از این راه تامین میکنند .

مقدار زمین واگذاری تقریبا معاش یك خانواده را تامین میکند و قیمت اراضی واگذار شده پس‌از کسر ۲۰ در صد تخفیف اعطای ملوکانه هر هکتار بین یکهزار تا چهار هزار و هفتصد ریال تعیین شده است که ظرف ۲٤ سال‌وصول میگردد و باین ترتیب هر یك از کشاورزان از بابت قیمت املاك خود سالیانه بین ۳٦۳ تا ۲٦٦۰ ریال خواهند پرداخت که طبق معمول به مصرف عمران همان دهات میرسد .

آنگاه ۱٥۰ نفر کشاورز بنمایندگی از طرف ۱۸۰۰ نفر اسناد مالکیت خودرا از دست مبارك شاهنشاه‌دریافت کردند . شاهنشاه سپس از وضع کار و در آمد و تعداد فرزندان زارعین و همچنین بهداشت آنها سوآلاتی فرمودند که بعضی از آنها چون به زبان محلی و ترکمنی‌صحبت می کردند آقای ایلخانی عرایض آنهارا ترجمه کرده وبعرض شاهنشاه می رسانید . در پایان مراسم یکی از روحانیون تراکمه دست ها رابالابرده وبقیه افراد هم بایشان تاسی نموده و برای سلامت شاهنشاه و بقای سلطنت به زبان محلی دعا کردند آنگاه شاهنشاه از مقابل صفوف رعایا گذشته در حالی که رعایا باکف زدنهای خود ابراز احساسات می کردند .

شاهنشاه نسبت به تقاضای هشت نفر از روستا زادگان که سال گذشته به آلمان رفته وباز گشته بودند به آقای فقیه‌زاده رئیس دادگستری‌استان همچنین ژاندارمری تاکید فرمودند که به تقاضای آنان رسیدگی و گزارشات لازم بدفتر مخصوص ارسال گردد .

شاهنشاه ناهار را در بجنورد در باغ ایلخی صرف نمودند وپس از استراحت در ساعت ۳٫٥ به طرف باغ گلستان شکارگاه مخصوص عزیمت کردند .

شاهنشاه قرار است روز سه شنبه به تهران مراجعت فرمایند وامروز و فردادر آنجا باستراحت خواهندپرداخت

اسامی قبول‌شدگان

بقیه ازصفحه اول

ایران امینی- نسرین تحویلداری- سیمین کتابچی- مینودخت وهاجی - زهره وزیری- ایران دخت کاوه - قدسی اشراقی-منیژه مدنی‌شاهسون- رخشنده ترکمان بوترابی- منصوره موسوی حجازی- ماه طلعت‌جسیمیان- مهرانگیزرفعت میلانی- هایده تامین- مهین نیك انجام- مهین اویسی-مهین عبدی- نسرین دخت عراقی- مهیندخت صحت-صوفیاسخاوت- شیرین‌هدایت-

بخش ٥ پسران

ابوالفضل پاك سرشت- احمدشجری- محمد حسن جمارانی- علی‌همدانی- منصور ستوده حسینی- نعمت اله حریر فروش- سیروس شمیلی اسمعیل پزشکیان- محمد سهرابی- محمد رضا شاهبختی- هوشنك‌بیتونی- ابراهیم مقدم- مجتبی رستگار مطلق منصور حسینی- جهانگیر سرور - صادق جاویدان پور

بخش ٦ دختران

شیدا فرجامی - پروین رستمی- پروانه طبا طبائی - فاطمه موسی زاده - منیر یحیی‌پور- رفعت کولجی- سیمین صداقت نژاد-پروین سیمتن- خدیجه خالوقیان- زهرا بالائی- نسرین کارآگاه - خیرالنساء خمامی- فرح مرشار- پروین رییس فرد- مهین عظیم پور- آزادثریائی- احترام جلالی- ژاله سراج- فاطمه طاهری- ربابه گیوه دوز- هما قنبر تهرانی- رخساره مستری- زهرایکتا- مهین صموه - سرور فانی- نوبخت اسکندری- حمیده عنقا- دیناعزیزیان- مینو بهشتی- ناهید حیدری- فاطمه فیروزی-

بخش ٦ پسران

احمد اسدیان- محمود محمدی خلیل عطری- اسمعیل علی‌نژادی- سید صدرالدین رحیمی- نصرا له جوانیان- ابوالفضل حاجی سلطان- احمد خرازی- حسن ارض پیما - اردشیر فرزانگان- رضا فتی- خسرو مقصودلو- جلال گرانمایه- جعفر نحوی- حسن سامانی- مهدی کریم پور- محمود جدلی- سید ابوالحسن میرخانی- سید جعفر هاشمی- حمار صلاحی .

مجلس شورایملی

بقیه ازصفحه اول

تصویب وبه مجلس سنا اعاده شد

محصلین ایرانی در خارجه

سپس لایحه مربوط به اصلاح قانون محصلین ایران در خارجه مطرح و قرائت گردید .

در کلیات لایحه آقای مهندس فروهر بعنوان مخالف تذکراتی‌داد و گفت باید وسیله مراجعت شاگردان ایرانی که در خارجه‌درس خوانده اند از هر لحاظ فراهم‌شود تنها اعلیحضرت همایون شاهنشاه هستند که باین امر توجه دارند چرا نباید این کمکها را مشروط‌به بازگشت آنها بکنیم . باید دولت دستورات اعلیحضرت همایون شاهنشاه را در این لوایح اجرابکند. (صحیح است)

آقای خرازی در تائیدلایحه‌مطروحه بیاناتی ایراد کرد و آنرالایحه‌مفیدی دانست .

آقای یزدانفر معاون وزارت فرهنك توضیح داد که در قانون‌اعزام‌محصل بخارجه که در سال ۱۳۰٦ تصویب شد محصلین مجبور بودند دو برابر مدت تحصیل برای دولت خدمت بکنند . اما در طول مدت عمل مشکلاتی ایجاد شد که‌باعث‌دلسردی محصلین میشد .

آقای یزدانفر سپس باین مطلب اشاره کرد که باید وسائل کارو دلگرمی محصلین خارج که بایران باز میگردند فراهم شود وگرنه تنها گرفتن تعهد کافی نیست و گفت در این مورد دولت اقداماتی راشروع کر دوبرنامه هائی تهیه شده است که نظر آقایان را تامین خواهد کرد .

آقای دکتر مشیر فاطمی در همین زمینه تذکراتی داد .

آقای صدر زاده در مورد گنجایش دانشکده های کشورتذکراتی داد

در این هنگام بورود در شور ماده واحده رای گرفتند تصویب شد.

آقای عمیدی نوری گفت‌چراوزارت فرهنك اجازه تاسیس‌دانشگاههای ملی را نمیدهد واین پولهائی که‌به محصلین عازم بخارج داده میشودچرا صرف تاسیس و توسعه‌دانشکده های جدید و فعلی نمیگردد .

ختم جلسه

ساعت نیم بعد از ظهر جلسه ختم شد و ادامه بحث به جلسه آینده روز سه‌شنبه موکول گردید .

فارغ‌التحصیلان رتبه اول دانشکده‌ها

بقیه از صفحه اول

اکرم‌لاجوردی دانشجوی رشته فلسفه و علوم تربیتی دانشکده ادبیات
زهرا نبیل دانشجوی رشته باستان شناسی دانشکده ادبیات
مینودخت‌فوادی دانشجوی رشته پزشکی سال ۳٦و۳۷
غلامرضا جاماسبی دانشجوی رشته پزشکی سال ۳٦و۳۷
مهدی کبیری دانشجوی دانشکده دارو سازی
احمد افشار دانشجوی دانشکده دامپزشکی
مصطفی ذاکری دانشجوی رشته ادبیات فارسی دانشسرایعالی
حیدر علی خلیلی دانشجوی زبان انگلیسی دانشسرایعالی
غلامعباس توسلی دانشجوی‌رشته زبان فرانسه دانشسرایعالی
محمد حشمتی دانشجوی رشته فلسفه و علوم تربیتی دانشسرایعالی
پریدخت فشارکی دانشجوی رشته تاریخ و جغرافیا دانشسرایعالی
طیبه احتشام دانشجوی رشته خانه‌داری دانشسرایعالی
احمد میرباقری دانشجوی رشته ریاضی دانشسرایعالی
فروغ‌السادات زمزمی دانشجوی رشته طبیعی دانشسرایعالی
هوشنك ترابی دانشجوی رشته شیمی دانشسرایعالی
اقدس فرور دانشجوی رشته تربیت بدنی دانشسرایعالی
عزیزبهکامی دانشجوی رشته فیزیك دانشسرایعالی
احمد وجدانی دانشجوی دانشکده دندانپزشکی
سیدمرتضی علوی نژاد دانشجوی رشته ریاضی مکانیك ریاضی دانشکده علوم
علینقی زند دانشجوی رشته هندسه دانشکده علوم
عبدالحسین بهارلوئی دانشجوی رشته طبیعی دانشکده علوم
ارسطو خدائی جوباری‌دانشجوی رشته شیمی دانشکده علوم
نجلاایرانپور دانشجوی رشته طبیعی بیولوژی دانشکده علوم
هوشنك همامی دانشجوی رشته الکترو مکانیك دانشکده فنی‌سال۳۷
کامران مجید زاده دانشجوی رشته راه وساختمان دانشکده فنی‌سال۳۷
شهین آلپ دانشجوی رشته شیمی دانشکده فنی سال ۳۷
مهدی میراب‌زاده دانشجوی مهندسی زراعی دانشکده کشاورزی
منصور توکلی دانشجوی رشته کشاورزی عمومی دانشکده کشاورزی
علی اکبر سالاردینی دانشجوی رشته دفع آفات دانشکده کشاورزی
فیروز نخجوانی دانشجوی رشته جنگل دانشکده کشاورزی
بیژن گلشائیان دانشجوی رشته مکانیك و ماشین های کشاورزی
هوشنك احمدی دانشجوی رشته معقول دانشکده معقول و منقول
محمد صادق پوریان دانشجوی رشته فقه جعفری دانشکده‌معقول‌ومنقول
عبدالعلی علی احیائی دانشجوی فقه حنفی دانشکده معقول و منقول
محمد حسن آیةاللهی دانشجوی رشته ادبیات عرب دانشکده‌معقول‌ومنقول
علی اکبر حسینی‌سروری دانشجوی فرهنك اسلامی‌دانشکده‌معقول‌ومنقول
آقای عبدالرحیم نجات دانشجوی دوره دکتری منقول دانشکده معقول و منقول سال ۳۷
آقای محمد ابراهیم آیتی دانشجوی دوره دکتری معقول دانشکده معقول ومنقول سال ۳۷
آقای منوچهر مرتضوی دانشجوی دوره دکتری زبان و ادبیات فارسی دانشکده ادبیات سال ۳۷
آقای رستم وسقانیا دانشجوی رشته معماری دانشکده هنرهای زیبا
آقای حبیب اله آیت اللهی دانشجوی‌رشته نقاشی دانشکده هنرهای زیبا
خانم خجسته باستانی فارغ التحصیل آموزشگاه عالی مامائی
خانم مهین ملایری فارغ التحصیل دوره دهم آموزشگاه پرستاری اشرف پهلوی

دارائی پاوه ضمیمه دارائی کرمانشاهان شد

امروز وزارت دارائی اطلاع دادکه از اول دیماه سال جاری دارائی پاوه و دفاتر تابعه آن از اداره دارائی شهرستان سنندج منتزع می‌گردد و ضمیمه اداره دارائی کرمانشاهان میشود .

آگهی مزایده فروش ملاس نوبت دوم

اداره کل‌قند وشکر مقدار پانصد تن‌ملاس‌موجود در کارخانه تصفیه شکر اهواز ازطریق‌مزایده طبق‌نمونه موجود درکارخانه‌باشرایط زیر بفروش میرساند .

۱ـشرکت کنندگان درمزایده باید مبلغ بیست‌هزارریال بعنوان سپرده بصندوق اداره حسابداری کل‌قند وشکر تسلیم‌نموده ورسید دریافتی راپیوست پیشنهاد درپاکت لاك‌ومهر شده‌باذکر جمله‌مربوط بمزایده فروش ملاس کارخانه تصفیه شکراهواز تاآخروقت اداری روز پنجشنبه ۸مهر۳۸باداره کل قندوشکر واقع‌درکاخ وزارت‌دارائی ویادفتر اداره قندوشکر اهواز تسلیم ورسید دریافت دارند .

۲ـاداره کل‌قندوشکر میتواند ۲٥درصداضافه برمیزان فوق ویا ۲٥درصد کمتراز میزان بالا ملاس‌تحویل خریدار نماید .

۳ـهرگونه مالیات وعوارض متعلقه بعهده خریدار خواهدبود .

٤ـمحل تحویل ملاس‌مورد مزایده کارخانه تصفیه شکراهواز خواهد بود وپیشنهادات واصله باتوجه باین‌موضوع موردبررسی قرار خواهد گرفت .

٥ـبرنده مزایده باید ملاس‌مورد مزایده رامتدرجا از کارخانه تصفیه شکراهواز تحویل گرفته وتاآخر آبان ماه ۳۸از کارخانه‌خارج نماید و چنانچه درمدت معین از تحویل و حمل ملاس خودداری نماید سپرده دریافتی بنفع دولت ضبط خواهد شد .

٦ـحداقل میزان ملاس تحویلی بخریدار درهرنوبت دویست تن خواهد بود .

۷ـبه‌پیشنهادات فاقد سپرده ومشروط ومبهم که‌باشرایط مذکور تطبیق ننماید ترتیب اثرداده نخواهد شد .

۸ـحضور پیشنهاد دهندگان درجلسه مزایده آزاداست .

۹ـپشنهادات واصله درساعت ده‌صبح روزشنبه ۱۰مهر ۳۸درکمیسیون خرید وتدارکات اداره کل قندوشکر بازوقرائت خواهد شدوچنانچه برنده مزایده ازپیشنهاد خودعدول وازمفاد پیمان‌خودداری نماید سپرده او بنفع‌دولت ضبط خواهد شد .

۱۰ـپس‌از انقضای مدت مقرر درآگهی پیشنهادی‌پذیرفته‌نخواهد شد واداره کل قندوشکر دررد‌وقبول هریك ازپیشنهادات مختار خواهد بود .

مدیر کل‌قندوشکر-باکدامن

آ-۲۲۳۷٦ ۱-۲

آگهی مناقصه ازطرف شهرداری تهران

شهرداری تهران دسمتزد دوخت کلاه زمستانی نفرات لباس بگیر خودرا طبق شرایط ذیل‌از طریق مناقصه واگذار مینماید .

۱ـداوطلبان مناقصه میبایستی قبلا به‌اداره کارپردازی شهرداری مراجعه‌و پس‌از دریافت‌برك مشخصات و ملاحظه نمونه‌های موجود پیشنهادات خودرا تاساعت ده ونیم صبح روز چهارشنبه چهاردهم مهرماه ۳۸بصندوق آگهی مناقصه شهرداری تسلیم دارند .

۲ـپیشنهاددهندگان میبایستی قبلا مبلغ‌ده‌هزارریال بعنوان سپرده نقدا بصندوق اداره کل درآمد شهرداری پرداخت و قبض رسید آنرا ضمیمه پیشنهاد خود بنمایند (تضمین نامه بانکی لاقل‌برای مدت دوماه مورد قبول خواهدبود)

۳ـبه‌پیشنهاداتیکه فاقد قبض سپرده بوده و یامشروط باشد و یااینکه دیرتر از موعد مقرر در آگهی برسد بهیچوجه ترتیب اثرداده نخواهد شد .

٤ـمدت دوخت و تحویل کلیه کلاههای مورد مناقصه از تاریخ‌مبادله پیمان چهل وپنج روز خواهد بود .

٥ـتعداد کلاه مورد مناقصه در حدود ٤۳٥٦ توپ می‌باشد که‌ممکن است درموقع تنظیم پیمان تاحدود پانزده در صد کسر واضافه گردد .

٦ـ چنانچه برنده مناقصه پس‌از ابلاغ کتبی شهرداری تامدت پنج روز برای تنظیم ومبادله‌پیمان حاضر نشود سپرده‌اش بسود صندوق شهرداری تهران ضبط خواهد گردید .

۷ـهزینه آگهی تاماخذ یکصد هزارریال معامله صدی دوودرصورت تجاوز از مبلغ مزبور نسبت به‌مازاد صدی یك احتساب وازبرنده مناقصه دریافت خواهد گردید .

۸ـمالیات و عوارض برابر مقررات بعهده برنده مناقصه می‌باشد .

۹ـحضور پیشنهاددهندگان در جلسه مناقصه آزاد بوده وشهرداری تهران دررد و قبول یك یاکلیه پیشنهادهای واصله آزاداست .

۱۰ـپیشنهاددهنده باید رسما متعهد گردد که مشمول ممنوعیت مذکور در قانون منع مداخله کارمندان دولت درمعاملات دولتی و کشوری مصوب دیماه ۳۳۷ نمیباشد .

شهردارتهران

آ-۲۲٤٦٤

دانشجویان محترم دانشگاه تهران و دانشکده‌های شهرستانها

کتابهای زیر ازچاپ خارج شده است

تاریخ ادبیات درایران تالیف آقای دکترصفا جلد اول چاپ سوم
تاریخ ادبیات درایران تالیف آقای دکترصفا جلد دوم -
سخن‌سنجی تالیف آقای دکترصورتگر چاپ سوم
علم‌النفس‌یاروانشناسی ازلحاظ تربیت ازآقای‌دکترسیاسی چاپ‌ششم

ناشر - کتابخانه ابن‌سینا - تهران

آ-۲۲٤۷٤ ۱-۳

دبستان رشدی

پسران

دفتر دبستان ازساعت ۸ الی ۱۱ صبح ثبت‌نام مینماید وسیله ایاب‌ذهاب دانش‌آموزان فراهم شده

نشانی- مقابل سینمای‌رادیوسیتی - خیابان‌ابوالعلاءعمری

دبستان رشدی

آ-۱۷۱٥۹ ۱-۳

دکتر حسن ابوالملوکی

جراح بیماریهای مجاری ادرار وتناسلی ازاروپا مراجعت از ساعت ٥تا ۷بیمار میپذیرد.

خیابان پهلوی اول کوچه بیمارستان‌وزیری تلفن ٤۷۰٦٤

آ-۲۱۱۹٦ ۱-۸

چون دوشنبه پنجم مهرماه مصادف باشب هفت شادروان **حاج فرج صاعدی** میباشد مجلس تذکری ازساعت ٤ الی ٦ بعداز ظهر برسرمزار فقید سعید درامامزاده عبداله برگزار میگردد . **خانواده صاعدی**

خانواده های سهیلی- نوزاد - انوشفر- اسکوئی - درستی- ضرغام- مختاری-کلیددارزاده- توکل- سجادی- وزیری- شفیع‌زاده - افتخار- فرخوش - محمودی

باستحضار خاطردوستان وآشنایان محترم میرسانند که بمناسبت تصادف روز پنجشنبه هشتم مهرماه با شب چهلم درگذشت شادروان **علی اصغر سهیلی** ازساعت چهار تاشش مراسمی درسر مزار آن مرحوم واقع درامامزاده عبداله برگذار است . آ-۱۷۷٤٥

آگهی‌های تسلیت

بانهایت تاسف مصیبت‌وارده را بدوست‌گرام جناب سرهنك ابراهیم فریدی تسلیت عرض مینمایم **امیرواثقی**

درگذشت روانشاد بانو کتایون پولاد زندی را به آقایان شهریار پولاد زندی ومهربان منش‌نسی و جمشید پولاد زندی صمیمانه تسلیت میگوئیم .

عبدالحسین اسمعیلیان- عباس جمشیدی

جناب آقای مهندس طهماسبی

کارمندان دایره نقشه کشی پروژه هامصیبت وارده را بانهایت تاثر تسلیت میگویند .

مصیبت وارده رابه خانواده محترم‌خان افشارخصوصا دوست گرامی آقای منوچهر خان افشار تسلیت‌عرض‌نموده بقای سلامتی آن خانواده را ازخدای بزرك خواستارم .

آ-۱۷٦۰۱ **محمد- نوری**

آقای مهندس طهماسبی

مهندسین اداره‌کل فنی بنگاه مستقل آبیاری درمصیبت وارده خودرا شریك دانسته ودوام صحت جنابعالی و بازماندگان محترم رااز خداوند مسئلت مینمائیم .

مهندس اقتصاد- مهندس وصال- مهندس باوی- بانو مهندس حاج محمدی- مهندس دردشتی- مهندس کیوانفر- مهندس ضیائی- مهندس کاشانیان - مهندس معقول - مهندس خدیوی- مهندس بیتانوز

آ-۱۷٦۲۷

جناب آقای فرود

هیئت مدیره انجمن محلی علیای خیابان بهار درگذشت بانو سکینه آقتاج (انورالدوله) راازطرف‌قاطبه سکنه محلی به آنجناب وسایر خانواده هائیکه دراین مصیبت عزا دار شده‌اند تسلیت عرض وبقاء بازماندگان رااز خداوند متعال مسئلت دارند .

رئیس انجمن محلی‌علیای خیابان بهار- سرهنك پگاهی

باقلبی اندوهناك مصیبت‌وارده رابخانواده محترم‌افشار وبازماندگان آنمرحوم بخصوص به سرکار سروان منوچهر افشار وسرکار سروان سپهری پور صمیمانه تسلیت عرض نموده بقای آن خانواده ارجمند راخواهانیم .

آ-۱۷۷٥۷ **فرج اله میکائیل - مراد ذهابیان**

جناب آقای فتح‌اله فرود نماینده محترم مجلس شورایملی

باقلبی مملوازاندوه وتاسف‌مصیبت وارده رابجنابعالی و بازماندگان آنمرحومه تسلیت عرض مینماید .

آ-۲۳٦٥٦ **ازساوه گروهبان یکم براتی**

بانهایت تاسف درگذشت حضرت علیه بانو سکینه آقتاج (انورالدوله) رابعموم فامیل محترم‌آن مرحومه تسلیت عرض مینماید .

سرهنك بابا امجدی - سرهنك مصطفی امجدی

مسابقات قهرمانی فوتبال باشگاهها

درآبانماه برای اولین‌بار درایران مسابقات قهرمانی باشگاههای کشور انجام میگردد

امروز آقای سرهنك مکوی‌رئیس فدراسیون فوتبال بخبرنگار ما اظهار داشت که فدراسیون فوتبال کشور مسابقات باشگاهی سال ۱۳۳۸ رابنام مسابقات‌قهرمانی‌کشور باشگاه ها انجام خواهد داد. البته این نمونه مسابقات باشگاه ها در کشور های اروپا متداول است و از امسال باشگاه های ورزشی ایران نیز بایستی قبل از آغاز مسابقات قهرمانی باشگاه های کشور مسابقات تیم های باشگاهی خود را ترتیب و از هر شهرستان یك باشگاه قهرمان شهرستان را بفدراسیون فوتبال کشور معرفی نمایند .

چون مسابقات فوتبال قهرمانی باشگاه های کشور برای اولین بار درایران در نیمه دوم آبان ماه انجام خواهد شد. کلیه شهرستان ها موظفند تا آخر مهر ماه‌اسامی باشگاه های قهرمان خودرا بفدراسیون فوتبال کشور ارسال نمایند تا در لیست قرعه کشی منظور گردد .

هر باشگاهی تا آخر مهر ماه صورت خود را بفدراسیون ندهد از قرعه کشی مسابقات اوت خواهد شد .

فدراسیون فوتبال کشور درجلسه اخیر خود تصمیم گرفت که باشگاه های اختصاصی را در مسابقات رسمی فدراسیون شرکت ندهد و برای باشگاه های‌اختصاصی نیز مسابقات قهرمانی کشور بطور مجزا ترتیب خواهد داد .

در حال حاضر تهران دارای ۱۰ باشگاه اختصاصی میباشد که عبارتند از بانك ملی ـ تسلیحات ارتش موتوری ارتش ـ دخانیات راه‌آهن ، نفت‌ملی‌ـ نیروی هوائی‌ـ باشگاه پهلوی ـ دژبان سیلو .

البته در صورتیکه این باشگاه‌ها صورت تیم های فوتبال خود را بفدراسیون ارائه دهند در صورت بیشتر بودن ۵تیم فوتبال مسابقاتی برای آنهاترتیب داده‌خواهدشد.

ضمنا باشگاه های اختصاصی و ورزشخانه هائیکه در جدول‌مسابقات رسمی فدراسیون در دستجات آ و ب وث بودند از جدول خارج شدند .

نیروی هوائی از دسته آ وباشگاه های نفت و موتوری ارتش جمشید از دستجات پ و ث اوت شدند.

جشن ترفیع در دژبانی

ازساعت ۵ بعد از ظهر روزچهار شنبه گذشته مجلس‌جشن باشکوهی بمناسبت ترفیع درجه افسران‌دژبانی مرکز در باشگاه افسران دژبانی (جمشیدیه) برپا بود که در آن افسران دژبان با خانواده‌هایشان شرکت کرده‌بودند .

فرهنگی و ورزشی

روزنامه‌نگاران ترك وپاکستانی در مؤسسه اطلاعات

هیئت روزنامه نگاران ترك و پاکستانی که بنا به دعوت اداره کل انتشارات و رادیو به تهران آمده اند ساعت هفت صبح امروز با هواپیما تهران را به قصد اصفهان ترك گفتند تااز آثار تاریخی بازدید نمایند .

روزنامه نگاران مزبور روز گذشته از دانشگاه تهران بازدید نموده ودر جلسه مصاحبه مطبوعاتی در حضور شاهنشاه شرکت کردند .

عصر دیروز هیئت روزنامه نگاران ترك و پاکستانی طبق برنامه‌تنظیمی در موسسه اطلاعات حضور یافتند و بامسناتور مسعودی مدیر روزنامه‌اطلاعات ملاقات نمودند .

روزنامه نگاران مزبور در باشگاه اطلاعات پذیرائی شدند وباعده‌ای از مدیران جراید تهران که دعوت شده بودند آشنائی حاصل کردند .

روزنامه نگاران مزبور سپس به بازدید از قسمت های مختلف موسسه اطلاعات پرداختند و دستگاه های مدرن چاپ رتاتیو و سایر قسمت ها مورد توجه آنها قرار گرفت .

روزنامه نگاران ترك و پاکستانی فردا عازم آبادان می شوند واز موسسات نفت بازدید کرده سپس به شیراز خواهند رفت و از آثار تاریخی تخت جمشید دیدن خواهند نمود .

هیئت روزنامه نگاران مزبور آخر هفته به تهران مراجعت کرده وبامداد روز شنبه تهران را ترك خواهند گفت .

روزنامه نگاران پاکستانی و ترك درپایان پذیرائی در باشگاه باتفاق سناتور مسعودی عکسی بعنوان یادگار بازدید از موسسه اطلاعات برداشتند .

ابراز مسرت شاهانه

در جواب تلگراف شادباشی که از طرف‌اتحادیه فروشندگان‌جراید کشور بمناسبت آغاز نوزدهمین سال سلطنت اعلیحضرت همایون شاهنشاهی مخابره شده‌بود این تلگراف ازدفتر مخصوص شاهنشاهی بعنوان آقای عوض عوض‌پور رئیس اتحادیه صادرشده است :

آقای عوض عوض‌پور

تلگراف شادباشی که بمناسبت آغاز نوزدهمین سال سلطنت شاهنشاه مخابره نموده بودید موجب خشنودی و مسرت خاطر خطیر همایونی گردید . رئیس دفتر مخصوص شاهنشاهی ـ هیراد

جشن فارغ‌التحصیلی آموزشگاههای گروهبانی ژاندارمری

ساعت چهار بعداز ظهر دیروز جشن فارغ‌التحصیلی آموزشگاههای گروهبانی ژاندارمری باحضور تیمسار سپهبد امیر عزیزی فرمانده ژاندارمری وهیئت مستشاران وامراء وافسران ارشد ژاندارمری‌درپادگان ژاندارمری برگزار شد.

پس‌از اجرای مراسم احترامات نظامی‌وسان ورژه فرمانده ژاندارمری کل‌کشور طی‌نطقی وظایف افسران وافراد ژاندارمری رانسبت بشاهنشاه ومردم ومیهن‌تشریح کردوسپس گواهینامه ۳۲۲نفر گروهبان‌فارغ‌ـ التحصیل رابفرماندهان واحدهای فرهنگی اعطا نمود.

فرمانده ژاندارمری کل‌کشور آنگاه بشش نفر دانش آموزان‌رتبه های‌یکم تاسوم رشته های قضائی ومخابرات جوائزی داد.

این مراسم با افراشتن پرچم وهورا بسلامتی اعلیحضرت همایون شاهنشاهی پایان یافت. درسال جاری تحصیلی (ازاول مهرماه)یکدوره آموزشی موتوری به‌آموزشگاه های‌ژاندارمری افزوده شده‌است.

دوچرخه سواران اصفهان درمسابقه شرکت نکردند

قهرمانان بانوار سیاه درمسابقات دوچرخه‌سواری قهرمانی کشور شرکت میکنند

ازاصفهان خبرنگار ما گزارش میدهد مسابقه انتخابی دوچرخه‌سواری یك‌کیلومتر سرعت دراصفهان بعلت عدم شرکت دوچرخه سواران انجام نگردید .

قهرمانان دوچرخه سواری اصفهان بعلت عدم توجه مسئولین‌مربوطه در مسابقه ۱۶۰کیلومتر استقامت که منجر بمرك یکی‌از بهترین‌قهرمانان دوچرخه سواری کشور گردید .از شرکت دراین مسابقه خودداری کردند .

دراین زمینه فدراسیون دوچرخه سواری اصفهان طی‌نامه‌ای بفدراسیون دوچرخه سواری کشور نوشته‌است که‌انجام مسابقات دوچرخه سواری را بتعویق اندازد .فدراسیون نیز درجواب این‌نامه اظهارداشته‌که‌مسابقات‌بتعویق نمی افتد ودرتاریخ۵مهرماه دراصفهان انجام خواهدشد ضمنا به‌شهرستانها تلگرافی اطلاع‌داده‌شده‌است که‌برای شرکت درمراسم سوگواری قهرمان مرحوم هرتیم بایکدسته گل ونصب نوار سیاه به‌سینه قهرمانان وارد اصفهان شوند .

میخواهند انتظامات

بقیه ازصفحه اول

به‌ترتیبی که ذیلا ذکر میشود از چهار در وارد استادیوم ثریا شوند .

کسانیکه بلیط یکهزار وششصد ریالی دارند از در بزرك دبیرستان رضا شاه کبیر .دارندگان بلیط‌های هشتصد ریالی از در جنوبی‌استادیوم و دارندگان بلیط های چهار صد ریالی مربوط به جایگاه های شماره ۶و۸ و ۱۰ از در بزرك استادیوم و دارندگان بلیط های چهار صد ریالی مربوط بجایگاه شماره‌های ۷ و ۹ از در جنوب غربی استادیوم ثریا .

گیشه ها اضافه میشود

بعلت استقبال چندین گیشه دیگر منجمله یك گیشه در باشگاه‌تسلیحات ارتش برای فروش بلیط اختصاص داده شد .

بزودی در برنامه‌افتتاحیه‌سالن‌سینما هم‌چنین‌در

مولن‌روژ کریستال برلیان

مولن‌روژ مولن‌روژ

قانـــــون

(دوبله فارسی استودیو مولن‌روژ)

جینالولوبریجیدا ـ مارچلوماستروپانی

ایومونتان

آ ـ ۲۲۶۳۶

ده سال محرومیت از آزادی

بخاطر اینکه کرمعلی برف پشت‌بام خودرا بداخل باغ عزت‌الله ریخته بود

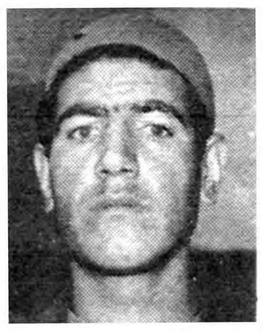

عزت‌اله ابهری

دیروز شعبه سوم دادگاه عالی جنائی بریاست آقای حسین‌گرگانی برای رسیدگی باتهام جوان بیست و هفت ساله‌ای بنام عزت‌اله ابهری فرزند لطف‌اله که سال گذشته‌باتهام ایراد ضرب و جرح منتهی بفوت شخصی بنام کرمعلی تحت تعقیب دادسرای قزوین قرار گرفته بود تشکیل شد.

طبق کیفر خواست دادستان‌عزت‌اله و کرمعلی هر دو درقریه «چوپقلو» از توابع قزوین سکونت داشتند و خانه کرمعلی در کنار باغ عزت‌اله واقع شده بود بین این دوهمسایه اغلب اختلافاتی بروز میکرد در زمستان سال گذشته برف‌سنگینی بارید و کرمعلی صبح زود برای پارو کردن برفها بروی پشت بام رفت وبا پارو برفها را داخل باغ عزت‌اله ریخت بر سر همین موضوع نزاعی مابین ایندو درگرفت و در نتیجه این نزاع کرمعلی بسختی مجروح شد و سپس در اثرجراحات وارده درگذشت .

دیروز دادگاه برای رسیدگی بپرونده عزت‌اله تشکیل شد .متهم در دادگاه میگفت من برای اینکه از ریختن برف بداخل باغ‌جلوگیری کنم به پشت‌بام رفتم ولی کرمعلی باپارو بمن حمله کردومنهم باپارو او را مجروح کردم ولی کسان مقتول مدعی بودند که عزت‌اله در پشت‌بام کرمعلی رابا «شش‌پر» مجروح کرده است. دیروز دادگاه پس از چند ساعت شور بزهکاری عزت‌اله را محرز دانسته و بعلت جوانی وندامت و نداشتن سابقه کیفری او رابه‌ده سال زندان بااعمال شاقه محکوم کرد.

حوادث و وقایع

یك زن در دادگستری

بچه خودرا بدست پاسبانی داد و فرارکرد !

دیروز زنی در دادگستری بچه خودرا بپاسبانی سپرده و فرارکرد. این زن صبح اول وقت در حالیکه طفلش رادرآغوش داشت‌بدادگستری آمده ودر جلو یکی از شعب‌بازپرسی که چند نفر پاسبان ایستاده بودند بچه شیر خواره خود را بدست‌یکی از پاسبانان داد و گفت‌آقای‌پاسبان معذرت میخواهم چند دقیقه‌ای این بچه را داشته باش تامن کارم را در یکی از شعب بازپرسی انجام بدهم.این زن بلافاصله بی آنکه منتظر جواب پاسبان شود بچه را ببغل او داد و در میان ازدحام و شلوغی دادسرا ناپدید شد.

پاسبان در حالیکه بچه را دربغل داشت چند دقیقه‌ای بامید اینکه‌مادر طفل پیدا شود در جلو بازپرسی توقف کرد ولی از مادر طفل‌خبری نشد پاسبان نیز ناچار درحالیکه‌بچه را درآغوش داشت برای پیداکردن مادر وی مشغول جستجوی شدولی این جستجو هرگز بنتیجه نرسید و پاسبان بعد از یکساعت انتظارمتوجه شد که مادر طفل بچه را بدست او سپرده و بخانه خودرفته است .

چون از پیدا کردن مادر فراری مایوس شد بطرف اطاق دادستان رفت تا با موافقت دادستان تهران بچه را باداره سرپرستی تحویل‌دهد.

۳۰۳۵۶۹

تلفن مستقیم سرویس حوادث اطلاعات

اتومبیلی وارد مغازه شیشه‌بری شد

خبرنگار ما از قلهك گزارش میدهد مقارن نیمه شب دیشب هنگامیکه اتومبیل سواری شماره ۱۱۹۲۸ برانندگی شاپور شهبازی با سرعت زیادی از شمیران عازم تهران بود در نزدیکی قلهك ناگهان راننده اتومبیل‌متوجه شد که عابری ازوسط خیابان عبور میکند راننده برای جلوگیری از وقوع تصادف اتومبیل را باهمان سرعت بطرف پیاده رو منحرف کرد ودر نتیجه اتومبیل‌پس از تصادف‌باتیرچراغ‌برق‌وشکستن‌آن واردیك مغازه‌شیشه‌بری شدودیوارمغازه‌رابکلی خراب کرد .

خوشبختانه در این واقعه تلفات جانی ببار نیامد وتنهابه‌اتومبیل‌سواری وصاحب مغازه شیشه‌بری خساراتی وارد شد .

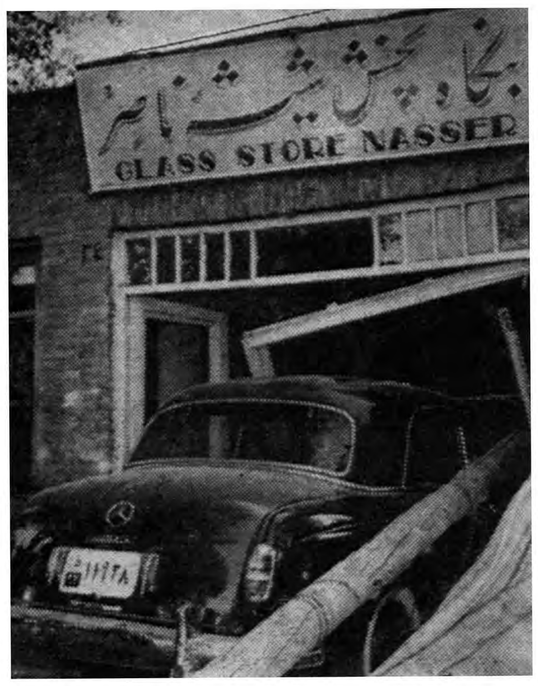

داماد ۷۸ساله چند روز پس‌از ازدواج با دختر ۲۰ساله درگذشت

دیشب مرد ۷۸ ساله‌ای بنام محمدعلی توپچی در مغازه‌ای واقع در خیابان رباط کریم بطور ناگهانی درگذشت .

در تحقیقاتی که مامورین کلانتری ۲۰ بعمل آوردند از جیبهای متوفی اسناد واوراقی بدست‌آوردند .طبق‌یکی‌از این اسناد محمدعلی توپچی چند روز قبل با دوشیزه بیست‌ساله‌ای ازدواج کرده بود و طبق سند دیگری مبلغی ازشخصی طلبکار بود .محمدعلی طبق اظهار اهالی محل در پنجاه سال قبل توپچی قشون بوده است اکنون مامورین درصدد پیداکردن‌بستگان متوفی وکشف علت‌مرك محمدعلی هستند .

آمار حوادث درهفته‌گذشته

۱۷۵ نفر مجروح و مسموم

درهفته گذشته ۱۷۵ نفر دراثرحوادث مختلف درشهر تهران مجروح ومسموم شده اند .

ازاین عده ۴۰ نفر دراثرتصادف باوسائط نقلیه ۵ نفر دراثر چاقو کشی ۹ نفربعلت نزاع ۱۱ نفر درنتیجه سوختگی و۱۷ نفردر اثر سوختگی مجروح شده‌اند .

درهمین مدت ۶۷نفر دراثرخوردن غذای فاسد وافراط درنوشیدن الکل مسموم شده و۱۱ نفرنیز بقصد انتحار خودرا مسموم کرده‌اند

همچنین ۳۵ نفرنیز دراثرهار گزیدگی مسموم ومجروح‌شده‌اند، این عده دربیمارستان لقمان الدوله بستری شده وبیمارستان مزبور درهفته گذشته سه هزار ودویست نفربیمار معاینه ومعالجه کرده‌است بطوریکه آمارنشان میدهد میزان حوادث هفته گذشته نسبت به هفته ماه قبل بطور محسوسی کاهش یافته است .

خبر... حادثه

• امروز هفت نفرازاهالی قریه‌کشار واقع‌درکن باتهام شرکت درمنازعه ای که‌منجر بقتل یك مرد۶۰ساله‌بنام حاج حسن اصفهانی شده‌بود بوسیله مامورین ژاندارمری بدادسرا اعزام شدند .پرونده متهمین درشعبه ۵ بازپرسی مورد رسیدگی قرارگرفته است .

***

دیروز کامیون شماره ۱۵۲۹۵ در چهار راه دامپزشکی با طفل وساله ای بنام محمد جوزائی تصادف کردو طفل مزبور هلاك شد .

***

• عصردیروز پسربچه ۵ساله‌ای‌بنام ناصرملکی دریکی ازخانه‌های نازی آباد در حوض افتاده خفه‌شد .

***

• عصر دیروز مامورین کلانتری پنج شخصی بنام احمد سرابچی را که‌باتهام داشتن۱۲۰سانت هروئین دستگیر کرده‌بودند بشعبه۴۲بازپرسی فرستادند .

***

ساعت چهار صبح امروز مامورین ژاندارمری‌تهران‌نودر حوالی‌خیابان وصال ۶نفر راباتهام‌سرقت دستگیر ساختند ضمن دستگیری این عده یك نفر از آنها بنام علی اکبر فرزند عباس براثر تیراندازی مامورین مجروح و در بیمارستان سینا بستری گردید .

شکایتی که‌موجب‌مرك شاکی شد

امروز شعبه دوم دادگاه الی جنائی بریاست آقای معاونزاده برای رسیدگی باتهام چهار نفر از اهالی یکی ا زقراء قزوین که چندی قبل باتهام ایراد ضرب منتهی بفوت شخصی بنام مشهدی حسین فرزند حسن جان تحت تعقیب دادسرای قزوین قرار گرفته بود تشکیل شد .

طبق کیفر خواست دادستان در مهرماه سال گذشته بر سر آب اختلافی مابین مشهدی حسین و اسلام علی فرزند بابا رویداد و این اختلاف مدتی ادامه داشت تااینکه در یکی از روزها که مشهدی حسین مشغول آبیاری مزرعه لوبیای خود بود اسلام علی باتفاق سه نفردیگر بنام قنبر علی فرزند رحمان وخانی فرزند تقی و عربعلی برادر قنبر علی بطرف بند آب حرکت کرده و آب رابطرف آسیاب‌خودشان‌برگردانیدند مشهدی علی شکایت پیش کدخدا برد و همین شکایت باعث مرگش شد باین ترتیب که بعد ازاینکه از خانه کد خدا بطرف خرمنها رفت در بین راه نزاعی مابین‌اسلام‌ـ علی و رفقایش از یك‌طرف‌و مشهدی حسین از طرف دیگر در کنار خرمنها درگرفت و مشهدی‌حسین در اثر این نزاع بسختی مجروح شد که چند ساعت بعد درگذشت وبلافاصله اسلام علی و رفقایش باتهام نزاع دستگیر و تحویل ژاندارمری گردیدند .و از طرف ژاندارمری با پرونده بدادسرای قزوین فرستادند . و قرارمجرمیت هر چهار نفر از طرف دادسرای قزوین صادرو پرونده پس از طی مراحل قانونی بتهران‌ارسال وبشعبه دوم دادگاه‌عالی جنائی احاله‌گردید. درجلسه‌امروزدادگاه یکی‌ازمتهمین‌بنام قنبر علی میگفت من در خرمن نشسته بودم که صدای گفتگوی اسلام علی و مشهدی حسین بلند شد چون این دو نفر همیشه با هم اختلاف داشتند و دائما باهمدیگر نزاع میکردند اعتنائی نکردم ولی چند لحظه بعد خبر دادند که‌مشهدی حسین بسختی مجروح شده واسلام‌ـ علی را گرفته‌اند در حالیکه در تمام این جریانات من در خرمن خوابیده بودم و من وقتی بده رفتم مامورین ژاندارمری مرا بعنوان شرکت در نزاع گرفته باتفاق دیگران بقزوین فرستادند .

امروز دادگاه پس از رسیدگی پرونده و استماع مدافعات متهمین و وکیل مدافع آنها هر یك را بیکسال زندان محکوم کرد .

چهارنفر متهم‌در میان‌محافظین‌خود

وقتی‌داماد سرخانه نصیحت مادرزنش راگوش‌نکند باضربات‌کفگیر از خانه اخراج می‌شود !

امروز پرونده ای از طریق کلانتری ۲۰ به دادسرای ناحیه ۴تهران فرستاده شدطبق محتویات این پرونده جوانی بنام علی شکایت کرده بود که دیشب همسر ومادر زنش اورا با کفگیر مضروب واز خانه بیرون کرده‌اند . «گرجیه» مادر زن اودر بازجوئی گفته بود :

علی شش ماه قبل با دختر ۱۵ ساله من پروانه ازدواج کرد ومن اورا به خانه خود آوردم وهمه نوع وسائل زندگی را برای او تهیه کردم ،علی در ابتدا جوان سر بزیری بود ودرآمد خود را صرف خرید لوازم خانه و تهیه زمین برای ساختمان می کرد ولی بعد ها تغییر رویه داد و چون دید که‌من مخارج اوو زنش‌را می پردازم کار خودرا رها کرد و روزها را به گردش و تفریح در خیابان ها مشغول می شد چند دفعه اورا نصیحت کردم اما گوش نداد لذا دیشب باو گفتم که دست همسرش رابگیرد واز خانه من برود او از اخطار من ناراحت شده و شکایت کرده است . پروانه نیز در بازجوئی اظهارات مادرش را تایید کرد دادسرا اکنون مشغول رسیدگی باین شکایت است .

مصاحبه مطبوعاتی شاهنشاه

بقیه ازصفحه پانزدهم

خرج‌است .

مامیتوانیم ازهر مملکتی بوسیله این پول جنسی راکه بنظرمان بهتروارزانتر است بخریم .بانك توسعه‌نیزپولهایش قابل خرج درهر مملکتی هست که‌از آن هم مابمقدار قابل توجهی قرض گرفته‌ایم .قرضهائی که‌بانك‌صادرات و واردات امریکامیدهد فقط‌درامریکا قابل خرج‌است وچون‌بعضی اجناس هست که‌مسلما خرید آنهادر آمریکا ازهرجای دیگر بیشتر بمصلحت‌است از قبیل دیزل‌هائی که‌ما خریده‌ایم و خیلی خوب امتحان داده یاوسائل‌و آلات‌راه‌سازی که‌درآمریکا مسلما ازهرجای دیگر بهتراست مابپولهائی راکه ازاین بانك قرض کرده‌ایم بمصرف خریدهای خوددر امریکا میرسانیم .

مسلما اگرروزی دولت شوروی پیشنهادی بمابدهد ومادرداخله خود شوروی بتوانیم جنسی بخریم که‌از جای‌دیگربهتر وارزانتر باشد ازاین پیشنهاد استقبال خواهیم کرد وچرا نکنیم ؟ماهمین کار رابا‌انگلیسها کردیم وباآلمانها نیزدرمورد کارخانه ذوب آهن خواهیم کرد وگمان میکنم طبیعی باشد که‌هرکشوری سعی‌کند بهترین شرایط اقتصادی را تحصیل کند وبهترین جنس راهم بخرد .

افزایش عده نمایندگان

آقای‌فرهاد پورمدیر آسیای‌دموکرات اظهار داشتند کنگره‌ای که‌سابقا از نمایندگان مجلسین تشکیل شد باستناد مصوبات‌مجلس موسسان‌نسبت بدوموضوع تصمیم گرفت که‌افزایش مدت نمایندگی مجلس به‌چهار سال وافزایش تعداد نمایندگان به‌دویست نفربود . قسمت اول‌این تصمیم‌عملی شد ولی قسمت‌دوم آن مسکوت ماند آیادر انتخابات آینده این‌نظر رعایت خواهدشد ؟

شاهنشاه‌فرمودند لابد اینطور خواهد شد آلان دارند تقسیمات مملکت‌را درنظر میگیرند وظاهرا باید مجلس این تقسیمات را تصویب کند البته نظر اینست که‌مصوبات مجلس موسسان عملی گردد .

مشکلات فرهنگی

آقای محمودی مدیرروزنامه‌ندای خراسان اظهار داشتند مشکلاتی که از لحاظ فرهنك دراین آغاز سال تحصیلی برای مردم فراهم شده در بعضی ازشهرستانها طاقت فرساست کهااینکه درشهرستانهامدارس محل کافی برای شاگردندارند ومجبورند از قبول خیلی از شاگردان تازه خود داری کنند . آیا شاهنشاه در باره افزایش بودجه فرهنك در سراسر کشور وافزایش تعداد مدارس و دبیرستان های ملی دستور خاصی صادر فرموده اند ؟

شاهنشاه فرمودند هر دو کارکاملا مورد توجه است ودر بودجه سال آینده مسلما سهم خیلی بیشتری به فرهنك تخصیص داده خواهد شد .

تقاضای مردم در این قسمت فوق العاده است واین علامت بسیار خوبی است ولی امیدوارم در آینده بتوانیم بیش از پیش مدارس حرفه‌ای بازکنیم که جوانهای ایران ضمن خواندن‌درس حرفه‌ای هم یاد بگیرند تا بتوانند وارد زندگانی اجتماعی شوند و خرج خود و آینده خانواده خویش را تامین کنند .

درواقع هر اندازه مامدارس حرفه‌ای بیشتر تاسیس کنیم سرمایه گذاری بیشتری در امور تولیدی مملکت کرده‌ایم واز این راه استخوان بندی مملکت محکم خواهد شد .

کتب دبیرستان ها

آقای دکتر شاهید مدیر روزنامه جوانمرد اظهار داشتند وضع کتاب تحصیلی در دبیرستان ها رضایت بخش نیست زیرا در هر سال ودرهر مدرسه وهر کلاس معلمین بمیل خود کتابی رابه شاگردان تحمیل می کنند وسال دیگر کتاب دیگری تعیین می شود بطوریکه از این راه زیان معتنابهی به شاگردان و اولیای آنها وارد می شود . آیا شاهنشاه مقرر فرموده اند که کمیسیونی امر تالیف و تهیه کتاب های در سی را تحت نظارت قرار دهد که هر سال این کتاب ها عوض نشوند ؟

شاهنشاه فرمودند : البته این موضوع مورد توجه است ولی تا آن اندازه که میگویند صحیح نیست زیرا نمی توان باور کرد که هر معلمی یك کتاب نوشته باشد .

بهر حال اصولا دستوراتی‌داده‌ایم که در وضع کتاب چه از لحاظ چاپ و چه از نظر قیمت موثر خواهد بود .

ازمان شاهنشاهی خدمات اجتماعی ما همکاری یك موسسه چاپ قدم های بزرگی در چاپ کتاب های خوب و باکاغذ خوب بر داشته است .

مسلما در این راه قدم های موثر تری بر داشته خواهد شد .

انجمن های ایالتی و ولایتی

آقای خجسته پور مدیر پیك خجسته شیراز درباره تاسیس انجمن های ایالتی و ولایتی که در قانون پیش بینی شده است از شاهنشاه سئوال کردند وشاهنشاه فرمودند :

قبل از تاسیس این انجمن‌هاشما انجمن های شهر را به صورت صحیح آن درست کنید . خیلی جای تاسف است که ما از این لحاظ باجریانات بسیار نامساعدی مواجه هستیم . هر جا که مراجعه کردیم دیدیم که انجمن هائی که تشکیل شده‌اند یاوقت خود را به بطالت می گذرانند و یا خدای نکرده اهل تقلب هستند . حالاآیا انتخاب آنها بد صورت گرفته است . نمیدانم ولی بهر حال وضع فعلی ما اینطور است که گفتم . شما درست مردم را هدایت کنید که در این انتخابها به‌نحو موثری دخالت و اظهار علاقه کنندنه‌اینکه انتخاب فقط روی تبانی صورت گیرد. وجود انجمن های ولایتی‌در زمانی که این قانون نوشته میشد بد نبود حالا هم من نمی توانم بطور قطع راجع باین موضوع اظهار عقیده کنم ولی این قانون وقتی نوشته شد که مثلا مردم برای‌رفتن بخوزستان یا خراسان مجبوربودند از کشور های دیگر عبور کنند. امروز که در کمتر از یك‌ساعت میتوان به تبریز و در مدت کمی بیشتری بمشهد رفت اوضاع بکلی فرق کرده است. اکنون که‌فرهنك در مملکت توسعه پیدا میکند و همه اهالی دارند با سواد میشوند و همه یك زبان واحد یاد میگیرند آن وحدت ملی که امروز عملا تامین شده است و بخصوص در در آینده بیشتر خواهد شد در سابق ممکن نبود . تمام این عوامل دراین‌مورد موثر است . بهرحال من باز تاکید میکنم که اول‌انجمن های شهر را بصورت صحیح‌تاسیس کنید تابعد نوبت انجمن های‌ایالتی و ولایتی برسد .

انتخابات آینده

آقای دکتر مصطفی الموتی مدیر روزنامه صبح امروز اظهار داشتند چون حزب ملیون در هرامراجتماعی پیشقدم است و فعالیت انتخاباتی خود را آغاز کرده است مستدعی است شاهنشاه نظریات خود را در مورد انتخابات آینده بیان فرمایند

شاهنشاه فرمودند قبلا گفته ام که انتخابات آینده مسلما جنبه حزبی خواهد داشت . یعنی احزاب در میان افراد خود کاندیدا هائی معین میکنند که خود را شخصا یا بوسیله حزب به مردم معرفی کنند و اگر مردم ایران به آن حزب یاکاندیداعلاقه داشته باشند بدان رای می دهند و چون در کشور ما فقط دو حزب هست‌مسلما کرسیهای مجلس بین این دو حزب تقسیم خواهد شد . مگر اینکه افراد استثنائی بر جسته ای پیدا شوند که خارج از حزب‌باشند وطوری افکار عمومی رابخود جلب کنند که مردم بدانها رای بدهند.

آقای پیامی مدیر روزنامه پیام اظهار داشتند . در پرتو اجرای برنامه های عمرانی و تولیدی که اکنون در سراسر کشور صورت میگیرد امروز بقدری احتیاج‌بعمله و بنا و نظایر آنها زیاد شده‌است که باوجود مزدهای سنگین بناو عمله و کارگر کافی پیدا نمیشود ولی هرسال هزارها محصل از مدارس بیرون می‌آیند که فقط توقع پشت میز نشینی دارند .نظر شاهنشاه در باره این عده چیست؟

شاهنشاه فرمودند قبلا گفتم که‌ما باید سعی کنیم مدارس حرفه‌ای بوجود آوریم که افرادی که‌در آنها تربیت میشوند بتوانند وارد اجتماع شوند و کار مفیدی انجام دهند و البته دراین راه باید کوشش فراوان بکار رود .

وضع رانندگی

آقای سپهر از وضع حمل ونقل و رانندگی در تهران و اشکالی که با افزایش روز افزون جمعیت و فعالیت در تهران از این لحاظ پیش می‌آیدمطالبی‌بعرض رسانیدند وشاهنشاه فرمودند . دراین‌مورد باید اشخاصی که حقیقتا دراین امر متخصص هستند اظهار نظر کنند . چیزی که من میتوانم‌بگویم این‌است که در هیچ جا ندیده‌ام که طرز کار رانندگان باین بدی باشد .

اگر فرض کنیم که عرض خیابان ۱۰ متر باشد چهار اتومبیل میتواند در کنار هم عبور کند واگرهر کسی براه خود برود این کارکاملا آسان و ساده است .ولی در تهران طوری بدرانندگی میشود که دراین عرض فقط دو اتومبیل میتواند عبور کند و بدین‌ترتیب لااقل نصف جای موجود درخیابانها بهدر میرود ازاین حیث حقیقتا جای تاسف است و من نمیدانم چرا این موضوع درست نمیشود البته در درجه اول وظیفه رانندگان است که درصدد اصلاح این وضع باشند . شاید لازم باشدکه بوسیله مطبوعات ورادیو و فیلم و تلویزیون و غیره راهنمائی بیشتری در طرز راندن به آنها بشود .

یادم‌هست‌درامریکا درهرجامقررات خاصی‌دراین باره‌بودکه‌بسیاردقیق بود مثلا در جائی راننده می بایست با چراغ باتومبیل های پشت سر خود نشان دهد که خیال‌داردبکدام طرف بچرخد یا در کدام جا بایستد یا مثلا از اتومبیل دیگر جلو بزند در بعضی از جا های دیگر راننده موظف بود این‌اشارات را با دست بکند . بطور کلی این مقررات بسیار دقیق است ولی متاسفانه در مملکت ما وضع از این حیث بی نهایت مغشوش است و در نتیجه همان طور که گفتم متاسفانه نصف وسعت خیابان‌های ما وجائی که برای عبور و مرور هست بر اساس این بدی‌طرزراندن هدر میرود . متاسفانه یاخوشبختانه تهران دارد روز بروز بزرگتر می شود و مخصوصا بیشتر به سمت شمال و مشرق و غرب توسعه پیدا میکند و اگر خیابان های وسیع تازه ایجاد شود شاید این اشکال بخودی خود برطرف گردد .

ولی احتمال میرود که بر اثر توسعه شهر ما مجبور شویم بوسائل جدید نیز توسل جوئیم . مثلا ترن های زیر زمینی ایجاد کنیم و همچنین ترن های هوائی سیستم جدید را که فقط روی یك ریل‌و باسرعت فوق العاده ۱۴۰ یا ۱۵۰ کیلومتر در ساعت حرکت میکند مورد استفاده قرار دهیم . دراین مورد من نمی توانم وارد جزئیات شوم چون این کار جنبه دقیق فنی و تخصصی دارد. ولی همانطور که گفتم حتما باید خود مردم مراقبت بیشتری در اصلاح وضع حمل و نقل بکنند.

ساعت یك‌ونیم بعد از ظهرجلسه مصاحبه مطبوعاتی ارباب جراید در پیشگاه شاهنشاه پایان یافت .

مجلس ختم

عصر دیروز مجلس ختم مرحوم بانو سکینه افتاح (انوارالدوله) در مسجد مجد برپابود .

در این مراسم عده کثیری از رجال وشخصیت های مختلف سیاسی و فرهنگی ونمایندگان مجلسین و صاحبمنصبان عالیرتبه کشوری ولشکری واصناف وبازرگانان وپیشه‌وران واهالی محلات تهران شرکت نموده‌بودند .

ساعت پنج واعظ شهیر آقای فلسفی شرح جامعی پیرامون فضائل ومکارم اخلاقی وصفات برجسته ونیات خیر آنمرحومه بیان داشتند وساعت شش بعد از ظهر مجلس ختم پایان‌یافت.

تغییر محل فرهنك‌شمیران

طبق گزارش خبرنگار ما از شمیران بر اثر اقدامات آقای‌مزینی رئیس فرهنك شهرستان شمیران محل سابق‌اداره‌فرهنك‌این‌شهرستان ببهداری‌آموزشگاهها تحویل گردید وآقایان دکتر هشترودی و دکتر شریعتمداری عهده دار امور پزشکی ودندانپزشکی بهداری‌آموزشگاههای شمیران شدند . ضمنا محل اداره فرهنك شمیران به انتهای کوچه اسدی انتقال یافت .

پایان‌کلاس کارآموزی

از شمیران خبرنگار ما گزارش میدهد آخرین جلسه کلاس کار آموزی آموزگاران جدید الاستخدام وپیمانی در محل دبستان ثریا تجریش تشکیل شد . دراین جلسه آقایان کوثری رئیس فرهنك استان تهران و مزینی رئیس فرهنك تهران وچند نفر از کار آموزان در باره وظایف معلمین سخنرانی کردند وسپس‌کار کلاس پایان یافت .

درباشگاه افسران

بمناسبت مواصلت دوشیزه نفیسه فرازیان و آقای ابوالحسن میراشرافی مجلس جشنی درباشگاه افسران‌برپا بود . جمع‌کثیری ازرجال ،روزنامه نگاران ،امرای ارتش وبستگان عروس وداماد دراین مجلس‌حضورداشتند و بگرمی ازطرف خانواده‌های میراشرافی وفرازیان پذیرائی شدند .

توضیح

دراطلاعات دیشب بمناسبت ارتقاء آقای قریب ریاست اداره آگاهی شهربانی بدرجه سرتیپی تبریك گفته شده ضمن اینکه ایشان صاحب منصب لایقی هستند لازم بتوضیح میدانم که آن تبریك و آن امضاء ازاین جانب نبوده است.

سرهنك ستاد عباس فزونی

تمرکزکارگزینی‌های وزارت کار وسازمان بیمه‌های‌اجتماعی

آقای محمود اخوی رئیس اداره کارگزینی وزارت کار باحفظ سمت به‌سر پرستی اداره‌کار گزینی سازمان بیمه های اجتماعی کارگران منصوب ومشغول کار شد واز این پس کلیه امور مربوط به‌کار گزینی های وزارت کار و سازمان بیمه های اجتماعی کارگران زیر نظر ایشان انجام می شود .

مراسم روز عصای سفید درتهران و شهرستان‌ها

بقرار اطلاع باشگاه بین المللی لاینز تهران مشغول فراهم نمودن مقدمات روز عصای سفید در تهران و شهرستان ها می باشد . امروز آقای مهندس منصور امامی دبیر باشگاه به خبرنگار ما گفت که در تهران بامداد روز هفتم مهر اعضای باشگاه با همکاری عده‌ای از دوشیزگان تحت نظارت دانشجویان دانشکده پلیس تهران به جمع آوری اعانه برای تکمیل کوی نابینایان اقدام خواهند کرد . در عصر همانروز از ساعت ۵تا۷ بعداز ظهر مراسمی برای اهدای عصای سفید به نابینایان در پارك شهر برپا خواهد بود که از هیئت دولت ـ نمایندگان مجلس ومطبوعات و نمایندگان سیاسی خارجی در ایران برای شرکت در مراسم مزبور دعوت شده است. دبیر باشگاه اضافه نمود که در شهرستان های شیراز ـ اصفهان ـ تبریز ـ رشت ـ اهواز ـ مشهد نیز مراسمی با حضور آقایان استانداران برپاخواهدبود

رئیس بهداری شمیران گفت :

اگر قدرت داشتم بهداری شمیران را تعطیل میکردم

خبر نگار ما از شمیران گزارش میدهد . در تماسی که باآقای دکتر طباطبائی رئیس جدید بهداری شمیران گرفته شد مشارالیه اظهار داشت با اینکه بیش‌از ۱۸ سال از تاریخ تاسیس بهداری شمیران میگذرد معهذا هنوز این بهداری از هر لحاظ ناقص است و باید بگویم اگر قدرت داشتم بهداری شمیران و کلیه‌درمانگاههای اینمنطقه را تعطیل میکردم و هنگامی بافتتاح مجدد آنها اقدام مینمودم که از لحاظ وسائل فنی و پرسنلی کاملا مجهز شده باشد .

آقای دکترطباطبائی افزودبرای بهبودوضع‌بهداری‌و درمانگاههای شمیران پیشنهاداتی به‌وزارت بهداری داده شده و با ایمانی که‌بطرز فکر و کار شخص آقای وزیر بهداری دارم امیدوارم که‌باقبول این پیشنهادات بهداری شمیران بوضع آبرومندانه‌ای در آید .

بازدید از کارخانه شیر پاستوریزه تهران

صبح امروز آقایان دکتر پیور و دکتر شارمر کارشناسان امور دام پیمان مرکزی از کلیه قسمت های کارخانه بازدید و نظم و ترتیب بخصوص وضع بهداشتی و سلامت شیر مورد توجه آنان واقع گردید .

تشکر و سپاسگزاری

از عموم کارکنان بیمارستان وزیری که د رمعالجه دوشیزه کبری معصومی‌نهایت صمیمیت‌وهمکاری مبذول فرموده‌اند خصوصا جنابان آقایان برزین‌مدیرو دکترعدل رئیس بخش طبی‌و دکتر معلم و دکتر برخورداریان وبانوان کلانی ،یوسفی وامان‌اله سپاسگزاری نموده ومزید توفیق آنانرا درراه خدمت بهنوعان ازخداوند مسئلت مینمایم .

آ‌ـ۱۷۶۲۵ غلامرضا معصومی

کارخانه بابك بازی
سامان
میدان فوزیه ـ اوایل خیابان تهران نو ـ نزدیک پمپ بنزین
تلفن ۳۲۲۵۶
ساعات کار دفتر کارخانه : ۷½ تا ۱۲ ـ ۳ تا ۷
۱ـ۲ آ‌ـ۱۶۹۱۷

دعوت

دراین موقع که‌حکم ورشکستگی شرکت پاستوریزه آلفا بامسئولیت محدود و شخص آقای آرام بوداغیان از دادگاه شعبه ۲۷ دادگاه شهرستان تهران صادر شده نظر باینکه ازچندی باین طرف در نتیجه مداخله چند نفر اشخاص غیر صالح نقل و انتقالاتی دراموال منقوله وغیر منقوله آقای آرام بوداغیان وعوائد شرکت ها داده شده که توضیح چگونگی آن باداره تصفیه‌امور ورشکستگی ضرورت دارد لذابمنظور تبادل نظر درخصوص جمع آوری دلائل و فراهم ساختن موجبات وصول سریع مطالبات‌و هدایت مامورین اداره امور ورشکستگی از کلیه اربابان طلب مسلم شرکت وشخص فوق الذکر خواهشمند است چهارساعت بعد از ظهر روز چهارشنبه هشتم مهرماه ۱۳۳۸ در دفتر وکالت اینجانب واقع در خیابان روزولت بعد از امجدیه کوچه رضوی انتهای کوچه حضور یابند .

محمدجواد رضوی ـ وکیل درجه اول دادگستری

آ‌ـ ۱۷۷۷۹ ۱ـ۲

ارزانترین وسیله تسطیح اراضی

تراکتور های بولدزر قوی شرکت‌سهندشت است که در کمترین مدت تپه‌های سرسخت راصاف ودره‌های عمیق راپر کرده،جدول‌بندی، وازنهرهای‌مجاورمشروب میکند.

شرکت سهندشت تلفن ۲۶۷۱۳

آ‌ـ۲۲۵۰۶

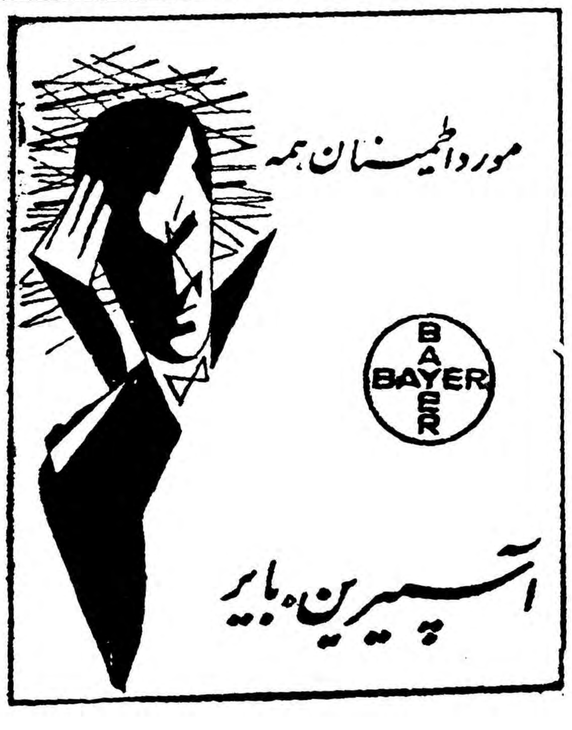

تبریکات

تیمسار سرتیپ سیف‌الدین بیگلری

ارتقاء درجه سرتیپی جنابعالی را از صمیم قلب تبریك کامل همه .کاملتر آ‌ـ ۱۱۷۶۷۵ **امیر واثقی**

جناب سرهنك محمدرجائی

ارتقاء درجه سرهنگی‌جنابعالی راتبریك عرض‌مینمایم . **امیر واثقی**

سرکار سروان ناصر منوچهری

ارتقاء درجه عالی را صمیمانه تبریك میگویم **جهانگیرنظام**

جناب آقای سرگرد ولی محمدزندکریمی

ترفیع درجه شمارا صمیمانه تبریك عرض میکنیم.

نیکوسخن ـ سرفراز

تیمسار معظم ومحبوب سپهبد عبدالله عمیدی

بانهایت مسرت وخورسندی ارتقاءبمقام سپهبدی رااز صمیم قلب تبریك عرض مینمایم . فدائی شاه‌میهن فضل‌الله منطقی رئیس انجمن محلی جنوب پارك‌شهر :

تیمسار سرتیپ هادی کسرائی معاونت گارد شاهنشاهی

ارتقاء آن جناب را بدرجه سرتیپی تبریك عرض نموده موفقیت شمارا ا زخداوند خواهانیم .

سرهنك دکتر تقی سلیمانی ـ محمود سلیمانی ـ سرهنك باستان پور ـ دکتر جواد رهبری ـ مهندس فدا کار ـ علی رئیس‌دانا

آ‌ـ۱۷۶۹۳

تیمسار سرلشگر خوشنویسان

ساکنین بخش ۷امامزاده یحیی (٤) ارتقاء آنجناب رابمقام‌سرلشگری تبریك عرض مینمایند . **ازطرف‌اهالی بخش ۷ حسن کوره‌پز**

تیمسار سرلشگر معزی

ارتقاء تیمسار معظم رابه درجه سرلشگری تبریك عرض نموده‌سعادت معظم‌له را ازخداوند مسئلت دارد **حسن کوره‌پز**

تیمسار سرتیپ اردوبادی

ارتقاء تیمسار را تبریك عرض‌کرده سلامتی آنجناب را ازخداوند مسئلت دارد . آ‌ـ۱۷۶۷۹ **حسن کوزه پز**

تیمسار سرتیپ قریب ریاست محترم اداره‌آگاهی

ارتقاء درجه آنجناب رابدرجه سرتیپی تبریك میگوید .

آ‌ـ۱۷۷۲۹ **امیر مظفریان ـجواهری**

تیمسار سرلشگر محمود امامی

ارتقاء آنجناب رابدرجهٔ سرلشگری صمیمانه تبریك عرض نموده وموفقیت شمارا ازیزدان پاك‌مسئلت دارم. آ‌ـ۲۲۶۰۲ **احمدفضیلت**

تیمسار معظم سرلشگر منشی

ارتقاء جنابعالی رابدرجهٔ سرلشگری صمیمانه تبریك عرض وتوفیق جنابعالی را ازخداوند ایزدی‌خواستارم . **سردفتر ۷۳علی‌اصغراختیاری**

تیمسار قریب رئیس محترم اداره آگاهی

بمناسبت ارتقاء بدرجه سرتیپی تمنا دارم تبریکات صمیمانه فدوی و کارکنان فروشگاه قماش پیروز را به پذیرید آ‌ـ۱۷۷۶۷ **مهدی پنبه‌چی**

جناب سرهنك‌مهندس جهانگیر جلیلوند

ارتقاء درجه آنجناب راتبریك عرض نموده سعادت و موفقیت شما را از خداوند متعال خواستاریم .

حسینعلی گرجی آشتیانی ـ یوسف گرجی ـ مهدی گرجی‌آشتیانی

سرکار سرهنك علی اصغر فرازیان

بانهایت احترام ارتقاء بدرجه سرهنگی رابه‌آن جناب تبریك عرض مینمائیم .

سمیعی ـ اسیونـ حمیدی ـ راغفر ـ ناطقی

تیمسار معظم ومحبوب سپهبد تیمور بختیار

بانهایت مسرت وخورسندی ارتقاءبمقام سپهبدی رااز صمیم قلب تبریك عرض مینمایم . فدائی شاه‌میهن فضل‌الله منطقی رئیس انجمن محلی جنوب پارك‌شهر :

تیمسار سرلشگر محمد امیر خاتمی

ارتقاء آن تیمسار ورزشدوست را بدرجه سرلشگری صمیمانه تبریك میگویم . **معین انصاری مربی اسکی وبکس نیروی هوائی**

تیمسار سرتیپ محمود امان معاونت معظم اداره موتوری ارتش

کارمندان دایره حسابداری ارتقاء مقام جنابعالی را تبریك میگویند.

آ‌ـ۱۷۴۱۳ **عزیزاله عزیزی**

تیمسار سرتیپ محمد حسن فرمند

بانهایت مسرت و خرسندی ارتقاء آنجناب را بدرجه سرتیپی تبریك عرض می‌نمایم . **محمود بهرام بیگی**

تیمسار محترم نصراله ملك احمدی

ارتقاء آنجناب رابدرجه سرتیپی تبریك عرض میکنم. **مهرپرور**

تیمسارسرلشگردکترمیر افضلی

ازترفیع آنجناب بی‌نهایت مسرور امیدوار داریم تبریکات‌صمیمانه‌مان راقبول فرمائید. **جواد اقبال ـسیدعلی‌هاشمی‌شیرازی**

تیمسار سرتیپ حافظی

ارتقاء آن جناب مارا خرسند نمود تبریکات صمیمانه ما را قبول فرمائید. **جواد اقبال ـسیدعلی هاشمی شیرازی**

جناب سرگرد هوش بر

از ترفیع آنجناب بی نهایت خوشحال تبریکات صمیمانه ام را تقدیم سلامتی وموفقیت جنابعالی را خواهانم. **جواد اقبال ـمدیرکتابخانه اقبال**

تیمسار حسینقلی راستی

پرسنل واحد انتظامی نیروی هوائی ارتقاء تیمسار معظم راصمیمانه تبریك عرض مینمایند . **رئیس دژبان نیروی هوائی ـ سرهنك‌سلیمی**

تیمسار سرلشگر حبیب‌اله شکیبی

ارتقاء جنابعالی رابدرجه سرلشگری از صمیم قلب تبریك عرض نموده امیدوار است درتحت توجهات اعلیحضرت همایونی‌شاهنشاهی مدارج عالیه‌راطی نموده ودرکلیه امور موفقیت کامل حاصل نمائید.

سرهنك ابراهیم ویژه ـسرهنك ۳شادانلو ـ سرهنك ۳آذرهوش ـ سرهنك ۳معین‌امیر حمزه ـسرگرد رهنمائی ـ سرگرد نصیری ـسرگرد پاسدار ـسرگرد نوائی ـ سرگرد یگانی آ‌ـ۲۲۳۶۸

اطلاعات

درکلیه‌استانها دادگاه‌های سیار تشکیل‌شد

امروز سخنگوی وزارت دادگستری بخبرنگار ماگفت :

در اجرای اوامر ملوکانه بمنظور رفاه حال اهالی نقاط دور افتاده کشور وبرای اینکه اهالی نقاط مزبور دسترسی بمراجع قضائی داشته باشند تشکیل دادگاه های سیار در نقاط مختلف کشور جزءبرنامه وزارت دادگستری بوده وبتدریج در استانهای مختلف دادگاه های سیار تشکیل گردید فقط در استانهای آذربایجان شرقی و غربی دادگاه سیار وجود نداشت که دودادگاه سیار در نقاط زیر بدستور آقای دکتر هدایتی وزیر دادگستری‌تشکیل‌شد .

الف ـ دادگاه‌های سیار آذربایجان غربی در بخشهای زیر :

تکاب ،چاراویماق ،کلیبر ،ورزقان ،هوراند ،خداآفرین ،هریس ،شبستر، شاهرود ،سنجبید ،خورش‌رستم ،کاغذکنان ،گرمی ، جلفا و توابع آن در استان آذربایجان شرقی .

ب ـ دادگاه های سیار آذربایجان غربی در بخشهای زیر :

سیه‌چشمه ،بخش صومای وبرادوست، ترکورومرکور ، اشنویه ، بخش بوکان ،قطور ،شاهین‌دژ وتوابع آن در استان‌غربی‌تشکیل وآقایان ابوالقاسم وثوق ونصرت‌الله دانش بریاست دادگاه‌های سیار مزبور انتخاب شدند وباین ترتیب درحال‌حاضر درتمام استانهای کشور دادگاه سیار تشکیل میباشد .

کشتی‌گیران شوروی واردتهران‌شدند

ساعت یازده و بیست دقیقه صبح امروز هیئت کشتی گیران شوروی مرکب از ۲۰ نفر باهواپیما بتهران وارد شدند .

در فرودگاه رئیس فدراسیون کشتی ایران و جمعی از قهرمانان ایرانی از قهرمانان شوروی استقبال بعمل آوردند .

قهرمانان بعد از ورود به‌هتل‌محل‌اقامت‌خود راهنمائی شدند .

کشتی گیران شوروی و سرپرستان آنها را در فرودگاه

استاد روانشناس فرانسوی درتهران

دیروز پرفسور دبوسی استاد مشهور روانشناسی و تعلیم و تربیت دانشگاه سوربن فرانسه بنابدعوت وزارت فرهنك و دانشگاه تهران‌برای ایراد یك‌رشته سخنرانی در دانشگاه های تهران ـتبریز وشیرازبتهران وارد شد .

پرفسور دبوسی امروز به‌تبریز عزیمت نمودتا در دانشگاه این‌شهر دوسخنرانی راجع به‌روانشناسی جدید ایرادنماید.

روزسه شنبه ساعت۵ بعداز ظهر پرفسور دبوسی یك سخنرانی‌تحت عنوان «تعلیم وتربیت وترقی روانشناسی» در دانشکده ادبیات ایراد خواهد نمود وروز یکشنبه آینده تحت عنوان «مسائل جوانان» سخنرانی دیگری دراین دانشکده ایراد میکند.

پرفسور دبوسی هفته آینده پس‌از مسافرتی بشیراز به فرانسه بازخواهد گشت.

آقایان آموزگاران و مدیران دبستانها و اولیای محترم دانش‌آموزان توجه فرمایند

مطابق بخشنامه های شماره ۵۷۸۲ و ۵۹۹۱ وزارت فرهنك کتب زیرکه باآخرین اسلوب تعلیم و تربیت برطبق برنامه جدید تهیه و تنظیم گردیده است توسط شرکت سهامی پخش‌کتاب منتشرشد دقت فرمائید که استفاده‌جویان کتب‌کهنه و قدیمی خارج از برنامه خود را بجای کتب مصوبه وزارت فرهنك بشما نفروشند .

۱ـ کتاب فارسی ودستورزبان ششم پسران ۲۰ریال
۲ـ کتاب فارسی ودستورزبان ششم دختران ۲۱ریال
۳ـ کتاب جغرافیای‌ششم ۳۵ریال
٤ـ کتاب تاریخ ششم ۱۲ریال
۵ـ کتاب علم‌الاشیاء ششم ۱۳ریال
٦ـ کتاب تعلیمات دینی ششم ۹ ریال
۷ـ کتاب حساب وهندسه ششم ۱۹ریال
۸ـ کتاب اخلاق ششم ۱۵ریال
۹ـکتاب تعلیمات‌مدنی ششم ۱۳ریال
۱۰ـ کتاب نقاشی وکاردستی ۵و٦ ۳۵ریال
۱۱ـ کتاب فارسی ودستور زبان پنجم پسران ۱٤ریال
۱۲ـ کتاب فارسی ودستور زبان پنجم دختران ۱۵ریال
۱۳ـ کتاب جغرافیای پنجم ۳۵ریال
۱٤ـ کتاب تاریخ‌مصور پنجم ٤۵ریال
۱۵ـ کتاب‌علم‌الاشیاء پنجم ۱۱ریال
۱٦ـکتاب تعلیمات دینی پنجم ۷ریال
۱۷ـ کتاب حساب وهندسه پنجم ۱۸ریال

آ ـ ۲۲٤۷۲ ۱ـ۳

اروپا با ۱۵۰۰ تومان

کاروان اروپا در یك پیك‌نیك ٤۵ روزه شمارا باده کشور بزرك اروپائی و دیدنی های آن آشنا می کند برای کسب اطلاعات بیشتر بعداز ظهر ها از ٤ ـ۸ به موسسه ۱۰۸ خیابان سعدی شمالی اول خیابان مطبوعی شماره ٤ مراجعه فرمائید . **کیکاوس خاکپور ـ محمدطاهریان**

آ ـ ۲۲۵٦۸

اطلاعیه وزارت بهداری

چون باتهیه چندین دستگاه خودکار نواقص موجود کارخانه دوغ آبعلی مرتفع و وضع فعلی کارخانه بهبود یافته است لذا از این تاریخ استفاده از محصولات کارخانه فوق‌الذکر ازلحاظ بهداشتی بلا مانع می باشد .

رئیس اداره انتشارات و اطلاعات ـ دکتر ناوی

آ ـ ۱۷۷۵۳

استخدام با ماهی دوهزارتومان پس‌از ٦ماه تعلیم‌تندنویسی

آموزشگاه خزائلی از ۱۵ مهرماه کلاس تند نویسی انگلیسی تحت نظر متخصص تدریس تند نویسی از آمریکا افتتاح میکند.

داوطلبان ازهم‌اکنون برای ثبت نام بدفتر آموزشگاه پسرانه واقع در خیابان شاه آباد کوچه ظهیرالاسلام و دبیرستان شماره ۲ خزائلی باغ صبا مراجعه نمایند .

آ ـ ۲۲۱۲۲ ۱ـ۲

پیش بینی وضع هوا

تغییر درجه حرارت هوا درتهران

پیش بینی هوای ایران تاظهر فرداطبق‌گزارش اداره پیش بینی کل هواشناسی بدینقراراست:

هوای شهر تهران صاف پیش‌بینی میشود .

هوای سواحل دریای مازندران ابری گاهی همراه بابارندگی وهوای سایر نقاط کشور صاف گاهی توام بالکه های ابر پیش بینی میشود .

حداکثر درجه حرارت هوای شهر تهران درروز گذشته ۳۲ (۵ر۱ درجه گرمتر ازروز قبل) وحداقل آن ۱۸ درجه سانتیگراد بالای صفربوده است.

گرمترین نقاطی که ایستگاه هواشناسی دارند در ۲٤ ساعت گذشته شهر آبادان باحداکثر۳۷ درجه وسردترین نقاط شهرکرد باحداقل ۵ درجه سانتیگراد بالای صفربوده است .

حاکم عجمان از سدکرج بازدید کرد

شیخ راشدبن حمیدالنعیمی حاکم عجمان روزگذشته از سد کرج بازدید نمود وسپس‌عازم شمال گردید .

حاکم عجمان چند روزی درراسر باستراحت پرداخته واواخر هفته جاری به‌تهران مراجعت خواهد کرد .

کمك به مدارس ملی مشمول کسر صدی سه نمیشود

امروز وزیر دارائی بکلیه ادارات حسابداریهای وزارتخانه ها ابلاغ کرد کمك هزینه ای که بطور ماهیانه از طرف وزارت فرهنك‌بمدارس ملی ویا از طرف سایر سازمانها بموسسات خیریه و امثال آن پرداخت میشود چون جنبه مزایای شخصی ندارد مشمول کسر صدی سه کمك بفرهنك وبهداشت کشور نخواهد بود ولی در صورتیکه ا زمحل این قبیل کمکها اشخاصی اعم از دانش آموزان یاکارکنان موسسات‌مزبور بعنوان فوق‌العاده و یا عناوین دیگر بصورت مزایای ماهیانه استفاده مینمایند با درنظر گرفتن مجموع حقوق و مزایا و حد نصاب معافیت قانونی مزایای دریافتی از محل کمك نیز مشمول کسر صدی سه خواهد بود .

ممیزی مالیاتی املاك مزروعی

امروز کمیسیونی برای تهیه برنامه ممیزی مالیاتی املاك مزروعی در دفتر آقای زاهدی مدیر کل وزارت دارائی تشکیل شد .

در این کمیسیون نمایندگان وزارت کشاورزی ،بانك کشاورزی، اداره کل ثبت اسناد واملاك وسازمان نقشه‌برداری کشور حضور داشتند .

در جلسه امروز مذاکراتی برای تهیه برنامه ممیزی املاك مزروعی بطرز نوین انجام گردید وقرار شد از ماه آینده ممیزی املاك مزروعی اصفهان و شیراز بطورنمونه آغاز گردد .

در این ممیزی وزارت کشاورزی ،بانك کشاورزی ،ثبت اسناد و سازمان نقشه‌برداری باوزارت دارائی همکاری خواهد کرد واز کلیه املاك مزروعی مناطق اصفهان وشیراز عکس برداری هوائی خواهد شد .

معاون جدید وزارتکشور

بطوریکه اطلاع‌دادیم تیمسار سرتیپ دکتر علی معارفی بسمت معاون فنی وزارتکشور منصوب ومعرفی شد او ازامروز دردفترکارخوددر بنگاه عمران شروع بکار کرد. معاون‌جدید وزارت کشور پس‌ازطی تحصیلات ابتدائی ومتوسطه در دانشکده حقوق‌پاریس رشته علوم سیاسی راگذراند ودرجه مافوق لیسانس دریافت داشت .سپس بخدمت ارتش درآمد ومدتی استاد، دانشگاه جنك‌بود ازسال۱۳۱۱تا۱۳۱۳ عضویت کمیسیون خلع‌سلاح را در اروپا داشت .از۱۳۱۳تا۱۳۱۷وابسته نظامی‌ایران‌درپاریس بود .سپس‌بامریکا مسافرت کردو ازدانشگاه «زرژتاون» دکترای اقتصادی دریافت نمود. درسال ۱۳۲۹بمعاونت وزارت جنك منصوب شدو طی سالهای اخیر در مسائل عمرانی طرف شور قرارداشته واز راهنمائیهای ایشان استفاده شده است .

ساعت کار شرکت لیلاند

ساعت کار شرکت لیلاند واقع در خیابان تخت جمشید شماره ۲٤۳ مابین خیابانهای ویلا وشیراز از۲۸ سپتامبر ۱۹۵۹ (۵مهر ۳۸)بشرح‌زیر میباشد.

شنبه تاچهارشنبه ۳۰ر۸ـ۱و۳۰ر۳تا٦ بعداز ظهر.

پنجشنبه‌ها ۳۰ر۸تا۱۲ ـجمعه ها تعطیل است.

تلفن ٤۷٦۵۸ آ ـ ۲۲۷۰۲

ACCAPOLCO

کاو آپکلو

درآتیه بسیار نزدیك افتتاح بزرگترین و مجللترین و زیباترین سالن خاورمیانه

طالار کسری

واقع در خیابان شاهرضا نبش خیابان بهار را مژده میدهد.

ضمنا سالن زمستانی آکاپولکو واقع در سه راه ونك با ارکستر و آواز خواننده شهیر فرانسوی

لیزاکنی

همه شب دایر میباشد .

تلفن ۸۲۲۸۸۰ آ ـ ۲۲۱۹٦

آگهی مناقصه خرید علوفه

دانشگاه کشاورزی‌کرج حساب عملیات مخصوص ۵قلم علوفه مورد احتیاج دامپروری دانشکده کشاورزی را بشرح زیراز طریق مناقصه و تحویل به‌انبار دانشکده خریداری مینماید.

۱ـ سبوس	بیست۲۰تن
۲ـجو	پانزده ۱۵تن
۳ـ کنجاله پنبه	بیست۲۰ تن
٤ـذرت	دوازده ۱۲ تن
۵ـ ارزن	سه۳تن

۱ـ داوطلبین پیشنهاد خودرا بایستی درپاکت لاك‌ومهرشده (که روی آن جمله راجع بمناقصه علوفه دانشکده کشاورزی کرج‌میباشد) تاآخر وقت اداری روز دوشنبه ۵مهر ۳۸ درمقابل اخذرسید بدفتر دانشکده تسلیم نمایند.

۲ـ پیشنهاد واصله درساعت ۱۰صبح روز سه‌شنبه ٦مهر در کمیسیون مناقصه باز وقرائت خواهد شد.

۳ـ پیشنهاددهندگان بایستی حداقل بهارا درپیشنهاد خودقیدنموده و۱۰٪ مبلغ پیشنهادی رابعنوان سپرده به‌حساب شماره ۹۰۲ خزانه‌داری کل دربانك ملی ایران شعبه فردوسی یابصندوق حسابداری حساب عملیات مخصوص دانشکده کشاورزی کرج تحویل ورسید وجه‌راضمیمه پیشنهاد خود نمایند تادر صورتیکه برنده مناقصه از پیشنهاد خودعدول نماید سپرده بنفع دولت ضبط گردد.

٤ـ به‌پیشنهادهای مشروط ومبهم وپیشنهادهائیکه پس‌از موعدمقرر درآگهی برسد مطلقا ترتیب‌اثر داده نخواهد شد.

۵ـ حضور پیشنهاددهندگان‌درجلسه‌مناقصه آزاد ودانشکده دررد یاقبول یك‌یاکلیه پیشنهادهای واصله مجاز است.

٦ـ هزینه نشرآگهی مناقصه بعهده برنده مناقصه است.

آ ـ ۲۲۵۲۸ **دانشکده کشاورزی**

آخرین خبرتا ٤ بعد ازظهر

خروشچف فردا بامداد به‌مسکوبازمیگردد

رهبران دوکشور درمورد برلن دچار بن‌بست شده‌اند

گنیسبورك ـ آسوشیتدپرس ـ گزارش های رسیده حاکی است که پرزیدنت‌آیزنهاور درمذاکرات‌خود باخروشچف‌پیرامون‌برلن‌وسایرمسائل‌آلمان که مسئله اصلی گفتگو های آنهاست ، دچار بن‌بست شده‌اند . این مذاکرات در تمام مدت دیشب ادامه داشت .

علیرغم بن‌بستی که درمذاکرات پیش آمده است ، ممکن است آیزنهاور وخروشچف فرمولی پیدا کنند که‌براساس آن‌باردیگر کنفرانسی از وزرای خارجه انگلستان ، فرانسه ، شوروی وآمریکا برای گفتگوی پیرامون مسئله برلن ، تشکیل گردد.

آیزنهاور طی کنفرانسی درهفته گذشته اظهار داشت که تعهد شوروی مبنی بر شناسائی حقوق غرب دربرلن شرط لازم برای تشکیل کنفرانسی از سران دول است .٦

امروز مذاکرات خروشچف و آیزنهاور پایان می یابد و رهبران دو کشور با اتومبیل به سوی واشنگتن باز میگردند . هنوز هیچکس از جریان واقعی مذاکرات اطلاعی در دست ندارد ومعلوم نیست که آیا خروشچف در مورد برلن پیشنهاد های تازه ای داده است یانه . خروشچف امشب از تلویزیون آمریکا سخنرانی خواهد کرد و به‌سئوالات روزنامه نگاران پاسخ میدهد . انتظار میرود که پرزیدنت آیزنهاور به اظهارات وی پاسخ دهد .

هاگرتی سخنگوی کاخ سفید اظهار داشت درباره تاریخ مسافرت آیزنهاور به شوروی نیز گفتگو شده است .

خروشچف فردا ساعت ۵ ونیم بامداد بسوی مسکو بپرواز میکند.

تلفات طوفان ژاپن به ۲هزار نفر میرسد

توکیو ـ یونایتدپرس ـ تعداد تلفات طوفان ژاپن تاحال از دوهزار نفر نیزگذشته‌است.رویترگزارش‌میدهددرحدود ۵۵٤نفرکشته‌شده‌و۲۲٦٤نفرزخمی هستند و ۷٤۹ نفرنیز ناپدید میباشند .

این ارقام بهیچوجه قطعی نیست و هرساعت که می گذرد باپیدا شدن اجساد جدیدی ،برآن افزوده میشود .

مدت دو روز طوفان شدید در شمال ژاپن ادامه داشت . باد باسرعت ۱۰۰ تا ۱۲۰ میل در ساعت میوزید . بارانهای شدیدی که بدنبال طوفان وزید برمیزان تلفات و خسارات افزوده است .

مقامات پلیس اظهار داشتند که‌در حدود ۱۰۰ هزار خانه ویران شده و یك میلیون نفر بیخانمان شده‌اند .

بر اثر طغیان دریا، ۵۲ کشتی غرق شد و ۷۹٤ کشتی نیز از ساحل های مناطق مختلف بدریا رانده شده است .

تاسیسات آب شهر ناگویا که سومین شهر بزرك ژاپن است و یك میلیون و ٤۰۰ هزار نفر جمعیت دارد ، آسیب دیده و این شهر اکنون دچار بی‌آبی است.صدهادسته کمك‌درمناطقی‌که‌بعلت‌طغیان آب‌ارتباط‌آن‌قطع شده‌است دست بفعالیت زده‌اند.امروز آفتاب درتوکیو که۹میلیون جمعیت دارد میدرخشیدو مردم مشغول خشك کردن اثاثه خانه‌های سیل زده خودبودند.

۱۲۰۰ ماهیگیر کره‌ای ناپدید هستند

سئول ـ خبرگزاری فرانسه ـ هنوز از هزار و دویست نفر ماهی‌گیر کره جنوبی که هنگام طوفان در دریا بودند کوچکترین اثری بدست نیامده و بیم آن‌میرود که تمام این عده در اثنای طوفان بقتل رسیده باشند . علاوه بر این عده دراثر گردباد اخیر درکره جنوبی ۱۲۰ نفر کشته شده و ۳۳۲ تن ناپدید گردیده‌اند .

بارندگی درشهرستانهای ساحلی‌خزر

طبق گزارش تلفنی آخروقت امروز خبرنگار ما از بندر پهلوی ،بارندگی شدیدی دربندر پهلوی ،رشت ودیگر شهرستانهای ساحلی دریای خزرشروع گردید وهم‌اکنون باشدت ادامه دارد .

کامیونی واژگون شد و یکنفر جان‌سپرد

گزارش آخروقت امروز خبرنگار ما از خرم‌آباد حاکی است که‌کامیون شماره ۱٤۱۹۹ که از کرمانشاه بطرف خرم‌آباد حرکت میکرد در محل پل کاکارضا واقع در پنج فرسنگی خرم‌آباد واژگون گردید .

در این حادثه سه نفر سرنشینان کامیون مجروح شدند ویکنفر بنام علیمردانخان جان سپرد .

بضرب گلوله ناشناس از پای درآمد

بنابگزارش تلفنی آخروقت امروز خبرنگار ماازکرمان محمد دوراندیش یکی از اهالی قریهٔ «منون» ازتوابع جیرفت کرمان بضرب گلوله شخص ناشناسی ازپای درآمد .

فعلا برای شناختن قاتل و دستگیری وی از طرف مامورین ژاندارمری فعالیت میشود .

زلزله شدید درهمدان

طبق گزارش تلفنی خبرنگار ماازهمدان ساعت یازده ونیم شب گذشته هنگامیکه اهالی همدان مشغول استراحت بودند ناگهان زلزله شدیدی شهرهمدان رابسختی تکان داد وباوقوع زلزله صدای مهیبی نیز مردم این‌شهرستان را ازخواب برانگیخت و اهالی همدان سراسیمه ازخواب بیدار شده بکوچه‌ها و خیابانها ریختند این زلزله شدیدبمدت ۸ثانیه ادامه داشت و خوشبختانه درشهر همدان‌هیچگونه خسارات و تلفاتی وارد نیاورد. حدس زده‌میشود که‌این زلزله شدیددرقراء تابعه شهرستان همدان نیز رخ‌داده باشد وباینجهت هم‌اکنون عده‌ای مشغول تحقیق هستند تامیزان خسارات و تلفاتی که‌براثر این زلزله در قراء اطراف این شهرستان واردآمده تعیین نمایند. گرچه معلوم نیست‌اصولا دراطراف همدان زلزله‌ای رخ داده باشد ویادرصورت وقوع زلزله‌خسارات وتلفاتی وارد آورده باشد.

آمریکا به‌تعهدات خود وفادار است

سلیمان باندرانائیك
نخست‌وزیر مقتول سیلان
(مربوط به‌خبر صفحه٤)

چارستون ـیونایتدپرس ـ ویلیام بروکر وزیر آرتش آمریکا اظهار داشت که‌ایالات متحده تائید کرده است که‌دربرابر قدرت نمائی چین و شوروی تسلیم نخواهد شد .ایالات متحده به تعهدات خود وفادار خواهد ماند وبکسانی که بآن اعتماد کرده‌اند خیانت نخواهد نمود وی افزود که آمریکا باید تازمانیکه خطر تجاوز کمونیسی درجهان هست ، قوای مسلح نیرومندی داشته باشد بروکر به‌مقاومت امریکا درکشورهای یونان، کره ،مرمز، لبنان اشاره‌کرد،پرزیدنت آیزنهاور درنظر دارد ازهرفرصتی برای حفظ صلح استفاده کند . لکن اوایدآلهای آمریکا واصول آنرا قربانی نخواهد کرد .

برندگان مسابقه بزرك لاستیك بریجستون
طی مراسم باشکوه جشن بریجستون بحکم‌قرعه تعیین واعلام گردیدند

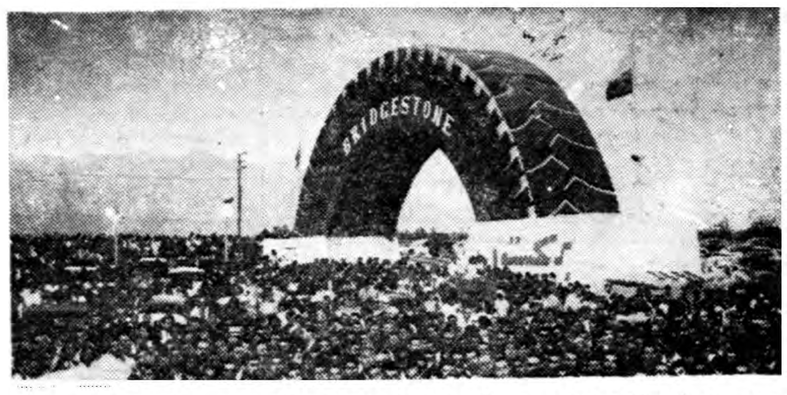

مدعوین چندساعت قبل‌از انجام مراسم قرعه‌کشی درمحل طاق بریجستون اجتماع نموده بودند

روز جمعه دوم مهرماه محوطه کاروانسراسنگی جاده کرج شاهد اجتماع عظیم و باشکوهی‌ازعلاقمندان بریجستون بود که برای شرکت‌در مراسم قرعه کشی طاق بریجستون آمده بودند .

با این که از دارندگان کارت دعوت شده بود درساعت ۵ بعد از ظهر در این مراسم حضور بهم‌رسانند ، لیکن شدت شور و علاقه برای‌شرکت در این قرعه کشی جالب آن چنان بود که صبح آن روز بتدریج اتومبیلهای سواری و کرایه ای بمحوطه طاق بریجستون رو آور بودند تا جائیکه هنوزساعت ۵ ووقت شروع قرعه‌کشی نرسیده بود ،که نه تنها محوطه وسیع طاق مملو از جمعیت بود ،بلکه‌اتومبیلهای حامل مدعوین و مشتاقان تماشای این قرعه کشی تا هشت کیلو متر، دردو طرف جاده کرج محوطه طاق بریجستون را در میان گرفته‌بودند.

نکته جالب این جاست که با وجود این ازدحام خارق العاده طبق پیش بینیهای دقیقی که از طرف مسئولین قرعه کشی اولیای شرکت سهامی بریجستون وسازمان فاکوپا بعمل آمده بود با همکاری موثر مامورین هنك یك ژاندارمری مرکز وپاسگاه کاروانسراسنگی نظم و ترتیب‌قابل تحسین بر سراسر این اجتماع‌عظیم حکمفرما بود ، حتی عبور و مرور وسائط نقلیه نیز جریان عادی خود را داشت .

ساعت ۵ ونیم بعد از ظهر بود که پس از توضیحات مختصری در باره طاق بریجستون و عظمت و ابتکاری که در برپا ساختن این طاق بکار رفته بود مراسم قرعه کشی شروع‌شد وقبلا تقاضا شد تا چند نفر ازمیان جمعیت بعنوان هیئت نظار در کار قرعه کشی نظارت کنند . در این موقع سکوت اشتیاق آمیزی‌سراسر جمعیت را در برگرفت .قرعه ها که بتعداد کارتهای توزیع شده از شماره یك تا شماره صد و شش‌هزار وپانصد وپنجاه عدد بود ، بوسیله اجرا کنندگان هیئت نظار بگردونه ریخته شد ، سپس گردونه برای در هم آمیختن قرعه ها بگردش درآمد و بوسیله کودك خردسالی اولین قرعه برای انتخاب برنده‌سوم این قرعه کشی ا زگردون خارج شد ، بهمین ترتیب شماره برندگان دوم و اول هم استخراج گردید و یکی پس از دیگری بدین ترتیب اعلام شد .

شماره برنده اول ۹٦۱۳
شماره برنده دوم ٦۰۷٤۸
شماره برنده سوم ٤۳۸۰۸

لازم بتذکر است که جایزه این برندگان خوش شانس عبارت از مقدار معتنابهی پول نقره است که طی مراسم جالبی در اختیار آنان گذاشته خواهد شد و نفرات اول‌تا سوم بترتیب یك دقیقه ، نیم دقیقه ، پانزده ثانیه فرصت خواهند داشت تا هرچه میتوانند از این پول پارو کنند و بردارند .

پس از پایان قرعه کشی قسمت هنری برنامه آغاز شد ویکن با همکاری عطاءاله خرم هنرنمائی‌خود را شروع کرد وبتقاضای علاقمندان بریجستون و بخاطر آنها یکی پس از دیگری آهنگهای جالب خود را اجرا کرد .

این مراسم در میان ابراز احساسات پرشور دهها هزار کسانی که دور هم جمع شده بودند تا در قرعه ـ کشی جالب بریجستون‌شرکت‌کرده باشند تا ساعت ۷ و نیم ادامه‌داشت.

مطبوع ترین پودر قهوه فوری

آسایشگاه دکتر یزدی

و نیاوران

دارای بخش های متعدد جهت‌درما های جدید مسلولین تلفن٤۸٤۰ بمطب دکتر یزدی چهارراه امـ اکرم مراجعه فرمائید تلفن٤۷۰

آ ـ ۱٦۵۳۱ ۱ـ۳

انگلیسی با متد وارسته

تحت‌نظر استاد دکتر منوچهر وارسته

در انستیتوی زبانهای بیگانه دروازه دولت خیابان خاقانی شماره ٦٦ـ ۵تا۷ بعد از ظهر .

آ ـ ۱۷٦٦۱ ۱ـ۳

آگهی دانشکده افسری

بکلیه قبول شدگان در کنکور ورودی دانشکده افسری اخطار میشود چنانچه تاتاریخ ۸ر۷ر۳۸ برای ثبت‌نام و تکمیل مدارك بدانشکده مراجعه ننمایند حق آنان ساقط و دانشکده‌افسری ناچارا از داوطلبین ردیف های بعد که رزرو هستند استخدام خواهد نمود .

آ ـ ۲۲٦۵٤ **دانشکده افسری**