سال سی‌وچهارم ـ شماره ۹۹۶۶ — چهارشنبه سی‌ام تیرماه ۱۳۳۸ — تکشماره دوریال ونیم

اطلاعات

شورش کرکوك درهم شکسته شد

ارتش عراق به جنك میان ترکها و کردهای طرفدار کمونیستها پایان داد.

اخباری که‌طی ۲۴ ساعت‌اخیر رسیده جریان زدوخوردهای کرکوك‌را روشن ترساخته استونشان میدهد که جنك بطوراساسی میان کردهای طرفدار کمونیستها وترکها بوده است .ضمنا این‌نکته نیز معلوم میشود که‌اخبار خبرگزاریها وروزنامه‌های مصری در بارهٔدامنه زدوخوردها وتلفات کاملا اغراق آمیز بوده‌است .مابااین نکته دیروزهم اشاره کردیم . اکنون اوضاع کرکوك آرام‌میشود وقاسم و ارتش براوضاع مسلط هستند.

★ مصریها گزارش میدهند که جنك شدید هنوز ادامه‌دارد
★ قوای مسلح عراق به‌قاسم وفادار است
★ دولت عراق بمباران کرکوك را تکذیب‌کرد .
★ پادگان کرکوك پشتیبانی خودرا از قاسم اعلام نمود
★ رادیو مسکو مدعی شد که هدف شورش ، الحاق‌موصل وکرکوك بترکیه بوده است
★ ارتش از قاسم دربرابر کمونیستها دفاع میکند .

تفصیل درصفحه چهارم

شوروی عبدالکریم قاسم‌را بمسکو دعوت کرد

شاهنشاه هنگام ورود بصحن مطهر حضرت‌معصومه درحالی که آقایان حاج‌آقا رضا رفیع سناتور و تیمسار سپهبد باتمانقلیج و آقای تولیت و آقایان تیمسار سرلشگر نصیری و فرماندار وروسای ادارات قم در التزام هستند دیده میشوند.

جریان روز

لوایح دادگستری ؛ عشایر واحزاب

سرمقاله وتفسیر جهان را درصفحه دوم مطالعه فرمائید

۰ ۹ ۹ ۶ ۶

یکی ازخوانندگان ارجمند ما ازشیراز، ضمن نامه تشویق آمیزی نوشته است:

«... انتشار ۱۰٫۰۰۰ شماره مسلسل روزنامه کار بسیاردشواری است ولی دشوار ترازآن گنجاندن حوادث مهم ۳۳ سال تاریخ ایران وجهان در۳۳ صفحه است که تنها نویسندگان توانای اطلاعات بااستفاده ازدوره های سی وسه ساله روزنامه وآرشیو مجهز این موسسه میتوانند دست بچنین کار بزرگی بزنند و حوادث تاریخی رابا عکسهای جالب دریکی از چهار بخش ضمیمه شماره مخصوص جای دهند...»

خوشوقتیم که خوانندگان عزیز وعلاقمند مابعظمت ودشواری کاری که درپیش داریم توجه دارند ومفتخریم که چنین اعتماد و اطمینانی بموسسه اطلاعات وجود دارد .

معاینه ازچشمها وجمجمه‌غروی

صبح امروز پزشکان متخصص چشمهای غروی رامعاینه کردند وبعداز ظهر جمجمه‌اش را بدستگاه پرتونگاری‌سپردند

بقرار اطلاع درچشمهای سیدحسین‌علائم قطعی ومشخص دال برجنون‌او دیده نشده

سیدحسین دیشب بحمام رفت وامروز تصنیف «یك حمومی‌من بسازم» رامیخواند درپزشکی‌قانونی دو دیوانه دیگر از وضع سیدحسین متحیر شده بودند ـ متهم هوس‌هندوانه سلطان‌آبادرااز سر بدرنکرده و حالابهانه اینکه‌گرمیش شده هندوانه میخواهد ـ سیدحسین امروز سیگار فرنگی دود میکرد.

بطوریکه در شماره گذشته بنظر خوانندگان محترم رسید چون برای اظهار نظر صریح وقطعی درباره وضع روحی سید حسین غروی قاتل مرحوم سروان عطیفه وتعیین درجه و چگونگی جنون‌او معایناتی لازم بود از دیروز مقدمات معاینات تکمیلی مورد تقاضای پزشکان‌کار شناس زیر نظر اداره پزشکی قانونی وبا نظارت مستقیم دادستان استان فراهم گردید و هیئت پزشکان متخصص برای پرتو-نگاری‌جمجمه‌ومعاینه‌ته‌چشم‌وعکسبرداری از متهم آماده شدند .

سیدحسین بحمام‌رفت

ساعت ده دیشب بنا بدستور قبلی آقای دکتر سعید حکمت سرپرست ادارهٔ پزشکی قانونی‌سید حسین‌غروی که قبلا سرش را برای معاینه با دستگاه «الکتروانسفالوگراف» تراشیده بودند همراه یکی‌ازافسران بازداشتگاه وچند نفر از مامورین زندان بحمام برده شد زیرا بنا بنظر پزشکان متخصص لازم بود تمام بدن وسر وی برای انجام معاینات بخوبی شسته شود .

ضمنا آقای دکتر عبدالعلی ارسطا پزشك قانونی نیز به جمع آقایان اطباء متخصص که از متهم معاینات تکمیلی بعمل می‌آورند اضافه شد .

معاینه چشم

اول وقت امروز آقای دکتر سعید حکمت سرپرست اداره پزشکی‌قانونی با آقای دکتر هدایتی وزیر دادگستری ملاقات کرد ودرباره جریان معاینات تکمیلی متهم‌مذاکراتی صورت‌گرفت.

بقیه در صفحه ۱۳

غروی مانش برده که دکتر چکار میخواهد بکند

مدرسه دولتی ـ ملی ـ نیمه ملی

مردم دربرابر این مشکل چه میگویند ؟

عباس عطائی

* من بایدتمام حقوق خودرا بابت شهریه بچه هابپردازم.
* معلمین مدارس ملی ۷۵ تومان حقوق میگیرند .

یحیی معینی

* با ۲۵۰ تومان حقوق باید ۱۳۰ تومان برای شهریه دخترم بدهم .

کاظم جوستانی

* نه هزارریال باید برای اسم‌نویسی دوفرزندم بدهم.
* دریکسال صد تومان به نرخ شهریه اضافه شده

خبر مربوط به کمبود مدارس دولتی و گرانی شهریه مدارس ملی که در شماره دیروز ماچاپ شد مورد توجه عده زیادی ازخوانندگان عزیز ما قرار گرفت و بهمین جهت‌خبرنگار مارپرتاژ جالبی دراین باره تهیه کرده که همراه با نظریات عده‌ای از خوانندگان مادرج میگرند :

به، در صفحه ۱۳

جالبترین اخبار

در ۲۴ ساعت گذشته

★ کوه‌آتشفشان« کاراپرت »که درمرز ترکیه وشوروی قرار دارد شروع به‌آتشفشانی کرد تاکنون دودوسنك از آن خارج شده‌ودره‌های‌اطراف‌راپوشانده است .

شش دهکده مورد تهدید قرار گرفته واهالی میترسند که‌شدت آتشفشانی توسعه پیداکند.این‌منطقه‌آتشفشان‌جزو کوه‌آریجومیباشد که آخرین فوران آن‌در ۲۰ژوئن ۱۸۴۰ صورت گرفت .

***

دادگاه عالی لندن‌مشغول بررسی ومطالعه پرونده‌ایست که‌درنوع خود کمتر نظیر دارد .

مادام«مارتامارایابتروست » ۵۰ ساله و تبعه بلژیك که‌سالها درواشنگتن بوده و یك آپارتمان درپاریس و یکی در لندن ودوکادیلاك وسه‌دختر زیبا روی دراختیار داشته‌علیه ادوارد لو ملی یکی ازکارچاق کن‌های بانفوذ شهر لندن شکایت کرده است .

مادام «مارتامارایا بروست» مدعی است که‌شغل وی‌تماس باخانمها بوده وسالیانه ۸۰ هزار دلار ازاین محل درآمد داشته‌است و پس‌از آشنائی باادوارد لوملی شغل خودرا رهاکرده است زیرا نامبرده اظهار عشق به‌او کرده و قول داده‌بود چنانچه مشاوروی‌گردد دردرآمد اوشریك خواهد بود .

مادام مارتامارایابروست‌مدعی است که‌لوملی زیرقول‌خودزده است ونه‌ویرادر درآمد خود شریك کرده ونه‌بعشق خود وفادارمانده .آقای لوملی ادعا های خانم‌مارایابروست را رد کرده واینك دادگاه مشغول بررسی پرونده‌است .

***

دابرت استرودزندانی‌پرندگان اززندان الکاستروز به مرکز پزشکی اسپریتگفیلد امریکا منتقل شد .

بقیه در صفحه ۱۳

مذاکرات خصوصی شاهنشاه وآیت‌الله بروجردی برمزار شاه‌عباس‌کبیر صورت گرفت

در شماره دیروز باستحضار خوانندگان عزیز رسید که ساعت یازده وربع صبح روز گذشته اعلیحضرت همایونی باقطارسلطنتی بایستگاه راه‌آهن قم نزول اجلال فرمودند اهالی قم که قبلا از تشریف فرمائی شاهنشاه اطلاع داشتند از ایستگاه راه آهن‌تامقابل آستانه حضرت معصومه علیها سلام در مسیر موکب همایونی اجتماع کرده بودند تا احساسات بی‌شائبه

بقیه در صفحه ۱۳

بموجب طرح شش ماده‌ای‌که بتصویب شورایعالی معاونین رسیده است

حقوق مهندسین تا ۲۲٫۲۰۰ ریال افزایش می‌یابد

درطرح جدید ده رتبه برای مهندسین ومهندس یاران و تکنسین پیش‌بینی شده وحقوق پایه یك مهندس‌ششهزار ریال تعیین گردیده است .

مهندسین فوق‌العاده کارگاه ، حق تاهل، حق اولاد خواهند گرفت

وزیر پست و تلگراف میگوید :

ـ مدتها من در فکر این بودم‌ام که برای زندگی مهندسین طرح تازه‌ای بریزیم و درآمد آنها را نیز مثل قضاة و معلمین و پزشکان متناسب با مخارجشان کنیم . این فکر با اجرای طرح جدیدی که در شورای معاونین تصویب شدبمرحله عمل در خواهدآمد .

مصاحبه اختصاصی ....

طرح استخدام مهندسین که در جلسات اخیر شورای معاونین وزارت‌خانه ها تصویب شد از ابتکارات وزارت پست و تلگراف است . آقای مهندس اشراقی وزیر پست و تلگراف درباره این طرح، امروز ضمن یك‌مصاحبه اختصاصی به‌خبرنگار ما گفت :

این فکر را که باید حقوق و درآمد مهندسین متناسب باوضع زندگانی آنها شود ابتدا بعرض اعلیحضرت همایونی رساندیم و اوامر موکدی صادر فرمودند که حتما باید چنین فکری عملی‌شود، بعد آقای نخست وزیر هم باین فکر ابراز علاقه و توجه کردند و بالاخره وزارت پست و تلگراف توانست چنین طرحی تهیه کند و به‌تصویب شورای عالی معاونین برساند.

بقیه در صفحه چهاردهم

شرکت واحد اتوبوسرانی عمومی تهران و حومه

بیکصدو پنجاه نفر راننده که دارای گواهینامه پایه یکم رانندگی وواجد شرایط ذیل باشند احتیاج دارد .

۱ـ تابعیت ایران
۲ـ عدم اعتیاد بمواد مخدره
۳ـ نداشتن پیشینه کیفری
٤ـ سن از ٤٥ سال بیشتر نباشد .
٥ـ داشتن دفترچه پایان خدمت سربازی یابرك معافی

داوطلبان میتوانند همه روزه درساعات اداری باداره کار گزینی شرکت واقع درخیابان شمیران ابتدای خیابان حقوقی مراجعه نمایند.

آ‌ـ۱۰۸۲۳ شرکت واحد اتوبوسرانی تهران وحومه

بن بست در ژنو

ممکن است باردیگر آتش بحران برلن بشدت شعله‌ور شود

پیشنهاد شوروی برای آنکه حل مسئله آلمان به‌کمیته‌ای مرکب‌از آلمان شرقی وغربی واگذارشود . با مخالفت شدید غرب روبرو شده است .غربیها درمقابل عقیده دارند که‌مسئله آلمان بایددریك کمیسیون٦جانبه مرکب‌از دول بزرك حل و فصل شود این نکته کار کنفرانس‌دابه بن‌بست کشانده استوممکن‌است‌دوباره‌بحران‌شدیدی دربرلن پدیدآید .هرتر رسما به گرومیکو اخطار کردکه اگر شوروی درپیشنهاد خود پافشاری کند .به‌کار کنفرانس پایان خواهد داد.

پرزیدنت آیزنهاور نیزاظهارعقیده‌کرده است که‌امکان تشکیل کنفرانس‌سران دول‌درحال‌حاضر بسیارضعیف‌است‌بدین ترتیب بدبینی خاصی به‌کنفرانس ژنو سایه‌افکنده است .

تفصیل درصفحه ۳

دکتر علی رضا کارائی
جراح ـ زنان‌پزشك
خیابان شاهرضا ابتدای فرصت شماره ۸۷

دیروز درمجمع عمومی سالانه شرکت شهرآراء اعلام شد که :

شهر آراء دارای لوله‌کشی آب تصفیه شده خواهد بود

شهرآراء از برق آلستوم استفاده خواهدکرد ولی درحال حاضر نیز دارای یکهزار کیلووات برق است ـ دیروز صاحبان ۵۶۰۰۰ سهم درمجمع عمومی شرکت‌کرده بودند ـ شهرآرا دارای شش میلیون متر زمین است ـ ازهم‌اکنون یك‌خط اتوبوسرانی شهرآرا را بتهران متصل می‌کند ـ شهرآرا اولین‌کوی ایران است که دارای اگو می‌باشد .

عصر روز گذشته سومین مجمع عمومی شرکت سهامی ساختمانی شهر آراء در کوی شهر آراء در محل رستوران زیبای آن تشکیل شد جمعیت انبوهی در اطراف رستوران حضور داشتند که نمی توانستند در جلسه شرکت کنند زیرا فقط کسانی حق ورود به جلسه راداشتندکه حداقل‌نمایندگی صاحبان یکصد سهم را داشته و حضور تمام صاحبان سهام درجلسه امکان پذیر نبود. شرکت شهرآراء فعلا از لحاظ تعداد صاحبان سهام بزرگترین شرکتی است که‌تاکنون در تهران تشکیل شده و اگر قرار باشد که نماینده هر سهم در جلسه شرکت کند برای‌تشکیل چنین جلسه‌ئی باید یکی‌از میادین بزرك شهر را انتخاب کرد وبشکل اجتماع عمومی سخنرانی نمود و شبیه انتخابات مجلسین ازصاحبان سهام رای گرفت و معلوم است

بقیه در صفحه پانزدهم

تیمسار سرلشکر علی‌کیا
رئیس هیئت مدیره شرکت

آقای مهدی ابراهیمی‌دریانی
مدیر عامل شرکت شهرآرا

فقط یکروزبقرعه‌کشی حساب سپرده بانك بیمه‌بازرگانان باقی است از فرصت استفاده فرمائید

آ‌ـ ۱٤۰۹۲

چاك جهان

۱ داجیلینك	۵	۲۵۲	۸	۱۵۱
۳ کره‌نشان	۶	دوکره‌نشان	۹	۵ونس‌نشان
۴ ترازونشان	۷	دوترازونشان	۱۱	کلیدنشان

دراین شماره :

جنون نسبی ! (ستون انتقاد) صفحه ۵
مخالفین عبدالناصر در سوریه متحد شده‌اند صفحه ٦
تفسیر مفسرین لندن درباره ایران و شوروی صفحه ٦
برای نجات‌فیلم های‌فارسی نباید هوچی‌گری کرد صفحه ۷
رکود معاملات خواربارد‌ر بازار تهران صفحه ۹
النگوی طلا و ساعت در شکم کوسه ماهی ها در آبادان صفحه ۱۰
مرداب مرك رود تجن در نزدیك ساری صفحه ۱۰
اخبار انجمن های محلی تهران و خبرهای‌کارگری صفحه ۱۱
شهرداران و فرمانداران کشور های مترقی‌چه می کنند صفحه۱۱
تیر دولت‌شوروی در مورد ایران بسنك خورد صفحه۱۲

جریان روز

لوایح دادگستری

دیروز خبری در روزنامه بود که امکان دارد وزیر دادگستری برای اجرای لوایح مربوط بامور وزارت دادگستری تقاضای اختیارات از مجلسین بنماید . و پریروز خبر دیگری نوشته شده بود که در حدود ۲۱ لایحه از دادگستری در مجلس بلا تکلیف افتاده است و این ۲۱ لایحه که لایحه مرور زمان کیفری و لایحه مسئولیت مدنی هم جزء آنهاست با مطالعه کلیه مشکلات و مسائل موجود دادگستری و نظر کار شناسان حقوقی و قضات صاحب نظر تهیه شده است .

بنظر ما مسئلهٔ مشکلات دادگستری و لوایح تهیه شده آنقدر بدیهی و طبیعی است که برای اجرای آن احتیاجی نیست که وزیر دادگستری از مجلسین اختیارات بگیرد .

همه میگویند که اصلاح دادگستری اساس اصلاحات است و کار مردم در دادگستری به سرعت نمی گذرد و بر قطر پرونده ها سال به سال افزوده میگردد و یك پرونده سال ها در دادگستری یا خاك میخورد و یا از این محکمه به آن محکمه میرود و بسیاری حرفهای دیگر که همه در حد خود صحیح و بجاست .

خوب در این صورت یکی ازنقائص اصلی که خود موجب نقائص بسیار دیگر میشود مربوط به همین قوانین و مقررات فعلی دادگستری و یا عدم بسیاری از قوانینی است که وجود آنها عامل اساسی در تسریع کار محاکمات و امور دادگستری است .

اگر پرونده ای سالهادردادگستری معطل میشود دلیلش این است که قوانین و مقررات طوری است که به طرفین پرونده اجازه میدهد که الی ماشاءالله از تمام نقاط ضعف قانون بنفع خود استفاده نمایند . در اینصورت قانون باید اصلاح شود و راه هائی که نتیجه آن کندی و بطی جریان امور است بسته گردد .در موارد بسیاری افراد صاحب حقوقی هستند که نبودن یك قانونی که از این حقوق حمایت نماید موجب می گردد که بمردم ظلم شود . دراین صورت این قانون باید بوجودآید.

یك وزیر دادگستری که با این مشکلات آشنائی کامل دارد ومیخواهد آنها را برطرف کند چه بایدبکند؟

او باید قوانین را اصلاح کند و قوانین تازه‌ای بنویسد وهر جا که از نظر وجود قوانین و سازمان ضعفی وجود دارد بر طرف نماید و این همان کاری است که دکتر هدایتی وزیر دادگستری با ۲۲ لایحه فعلی خود کرده است و خواهد کرد .

در مورد لایحه مرور زمان گفتگوئی در مجلس در گرفت . وزیردادگستری میگوید اگر این لایحه و لوایح دیگر را نمایندگان نمی پسندند و عیب و نقصی در آنها وجوددارد پیشنهادات دیگری بدهند ، راه دیگری پیش پای ما بگذارند . هدف اصلی اصلاح‌وضع دادگستری است ولی‌اگر ایرادی در بین نیست چرا در طول یکسال و نیم از ۲۲ لایحه دادگستری فقط یکی تصویب شده است ؟

بنظر ما این بدیهی ترین وطبیعی ترین وظیفه نمایندگان مجلس است که در تصویب لوایحی که اجرای هر یك از آنها مقدار زیادی از مشکلات یکی از حساسترین سازمان های دولتی را بر طرف می‌نماید حد اکثر سرعت رابکار برند . این شان پارلمان است و جز این انتظار دیگری نمیرود. مجلس یابایدصریحا بگوید که این لوایح بدرد نمیخورد و یانقائصی دارد که باید بر طرف شود یاآنها را تصویب نماید .

این لوایح ابزار دست و وسیله پیشرفت کار دادگستری است و بدیهی است بدون‌ابزار و وسیله نمیتوان‌انتظار معجزه داشت . بنظر ما نباید کار تصویب لوایح آنقدر بتعلل و مسامحه بگذرد که وزیر دادگستری در فکر گرفتن اختیارات بیفتد . کار مجلس همین است که لوایح دولت را بگذراند و اتفاقا بنظر ما خودنمایندگان مجلس باید بیش از دیگران حتی بیش از خود وزیر دادگستری در گذراندن این لوایح عجله داشته باشند .

پس سئوال و استیضاح برای چه در آئین‌نامه مجلس پیش‌بینی شده است . برای اینست که اگر وزیری خوب کار نکرد. اگر کار وزارتخانه‌ای همراه باصحت و سرعت نبود وکلا میتوانند از حقی که دموکراسی‌به‌آنها داده است استفاده نموده و از وزیر سئوال نمایند که چرا کارت را خوب انجام ندادی و یا او رااستیضاح کنند. ولی‌اگر وزیری در فکر اصلاح وضع وزارتخانه خود باشد ، لوایحی تنظیم کند و این لوایح در مجلس بماند و هیچ شوق و ذوقی برای تصویب آنها نشان داده نشود وزیر باید بکجا مراجعه نماید ؟

عشایر واحزاب

تسلط ژنرال قاسم بر ارتش و مردم عراق در یك آزمایش دشوار دیگر به‌ثبوت‌رسیده‌است .اغتشاش کرکوك پس‌از قیام موصل خطرناك ترین حوادثی بود که‌در یکساله انقلاب برعراق گذشت .در این ماجرا تعداد کشتگان بپای شورش سرهنك شواف نرسید .ولی همان خشونت وسبعیتی که‌در موصل‌نشان دادند در کرکوك نیز تکرار شد . باآنکه هنوز علت اصلی اغتشاشات معلوم نشده است بنظر میرسد که زدو خورد بیشتر رنك عشیره‌ای داشته تا حزبی .عناصر مختلف جمعیت عراق،پس‌از سی وچند سال استقلال هنوز زندگی در کنار هم را نیاموخته‌اند. کردوعرب وترکمن وشیعه وسنی در یك ملت واحدحل نشده‌اند ودلیلی نیست که تصور کنیم درآینده نزدیك چنین خواهد شد .

قاسم میخواهدیکنوع‌آگاهی ملی را جانشین وابستگی های عشیره‌ای و مذهبی وایده‌ئولوژیك سازد . ولی هنوز در آغاز کار است و هر روز باید در کشمکش هائی شرکت جوید که همچنانکه خود گفته است از تعصب برمیخیزد و روح نخست وزیر از آن بیز ار است .

درشمال عراق خصوصا ،این آمیختگی نژادی بیش‌از همه جا است . در اینجا یك عامل‌نیرومند ترك نیز برسایر عناصر جمعیت افزوده شده است. واین ترکان با آرزو و تحسین به شمال می نگرند. درآنجاکه تنهادولت مستقل ترکها تاسیس شده است و با قدمهای مطمئن پیش میرود .احساسات«پان تورکیسم» و «پان تورانیسم» که‌از انقلاب ۱۹۰۶ ببعد نسل های جوان ترك را شیفته خود ساخته در میان این اقلیت ترك عراقی شدید است زیرا آنها در کنار عناصر نژادی متفاوتی زندگی میکنند و دائما متوجه انزوا ودور افتادگی خود هستند .

چنین پیداست که کشتار کرکوك را این احساسات تلخ قومی ونژادی سبب شده است . عناصر کرد و عرب وترك بجان هم افتادند و سپس اختلافات مرامی آنان نیز مزید شد . کمونیست هائی که‌در میان کرد ها فعالیت میکنند در کرکوك نیز مانند موصل آشفتگی اوضاع‌را غنیمت شمردند وبه‌عناصر ملی ،از هردسته که بودند ، حمله و حساب خودرا با مخالفین تصفیه کردند .

بدین‌ترتیب برخلاف‌دعوی‌مطبوعات جمهوری متحده به حوادث کرکوك نمیتوان رنك یك طغیان کامل کمونیستی داد . کمونیست‌هاموقتا کنترل اعصاب خودرا ازدست دادند ودر همه جای عراق با حریفان‌خود گلاویز شدند ولی نه به‌آن اندازه که مستقیما با قاسم روبرو شوند. شاید هم اخطار شدید نخست‌وزیر انهارا بخود آورد .

میزان مداخله کمونیست‌هارا در ماجرای کرکوك میتوان از روی رفتاری که با آنها خواهد شدقیاس کرد .با این همه همانگونه که طغیان موصل نقطه سقوط قطعی ناسیونالیسم عرب در عراق بود ، شورش کرکوك را نیز باید مبداء کاهش اعتبار کمونیست‌ها درعراق شمرد .آنها اگر هم بطور کامل وارد ماجرا نشده باشنداز مسئولیت آن بکلی مبری نیستند .کمونیست ها لااقل نشان داده‌اند که آماده‌اند هر لحظه دست به آشوب وکشتار بزنند .ودر میان افسران ارتش‌عراق طبعا مخالفت روز افزون نسبت به آنها بروز خواهد کرد .

ستاره کمونیست ها در کرکوك غروب کرده است ،ولی ستاره‌قاسم همچنان روبالااست.او مانندهمیشه تنها مانعی است که بین عراق و هرج ومرج قرار دارد . وزمان که در همه‌جا بسیار گرانبها است‌هنوز با او است .

دکتر عرب زاده
باسابقه ۲۰سال خدمت
٤ تا ۸ بعداز ظهر
خیابان خواجه نظام‌الملك
چهارراه شیخان
۱ـ۳ آ ـ۱۰۷٤۳

دکتر کاظم نجم آبادی
درتمام شبانه‌روز آماده پذیرائی بیماران است . شاهرضا غربی ـ چهارراه بیمارستان پهلوی تلفن ٤۷۳۲۳

حساب انقلاب ازحساب سیاست پیشگان جدا است
این عنوان فصلی است از کتاب مرد نامتناهی ـعلی‌بن ابیطالب(ع)
تالیف حسن صدر
اکتابفروشی امیر کبیر و کتابفروشیهای معتبر
آ ـ۱۳۸۷٦ ـ۱ـ

جامعه تعلیمات اسلامی
دبیرستان جعفری اسلامی شماره ۱
درسال تحصیلی۳۹ـ۳۸ دانش آموزان‌رتبه‌اول دبیرستانهای پایتخت را مجانا نام نویسی می‌نماید .
نشانی خیابان شاهپور مقابل خیابان بوعلی تلفن ۲۰۹٤۸
آ ـ۹۷۸۷ ۱ـ۳

دکترماریا چیلویانس
از مسافرت برگشته کمافی‌السابق ازبیماران‌پذیرائی‌مینماید
آ ـ ۱۰٤۳۷ ۱ـ۳

دبیرستان البرز
چون ساختمان جدید بیست کلاسه البرز در سال تحصیلی ۱۳۳۹ر۳۸ دائر خواهد شد لذا ثبت نام برای داوطلبان کلاسهای جدید روزهای دوشنبه و چهارشنبه از ساعت ۸تا۱۱ صبح به عمل خواهد آمد.
آ ـ۱۰۷٤۷ **از طرف رئیس دبیرستان البرز . موسوی**

بیماریهای‌آمیزشی ـ مجاری‌ـادرار ـ سستی‌وناتوانی‌ـ میدان بهارستان ـ خیابان صفی‌علیشاه دکتریحیی صدری

دبیرستان وهنرستان ملی همایون
باسعی و جدیت یکعده از علاقمندان بفرهنك تاسیس و بریاست بانو افتخارالملوك همایون بایك عمر تجربه آموزش و همکاری استادان مبرز و روانشناس اداره میشود .
نشانی : خیابان شاهرضا مقابل دانشگاه (محل سابق کتابخانه ایران و هند) .
ماشین های خطوط ٤و۵و۲۳و۲٤و۲۷ شما را به مقصد میرساند.
آ ـ۱۸۱۵ ۱ـ۳

مرد نامتناهی
حساب انقلاب از حساب
سیاست پیشگان جداست
این عنوان فصلی از کتاب مردنامتناهی
علی‌بن ابیطالب (ع)
تالیف حسن صدر
فروش درکتابفروشیهای معتبر
آ ـ ۱۳۸۷٦ (۱)

هیئت مدیره وکارکنان بانك کشاورزی ایران بااظهار تاسف ازدرگذشت ناگهانی مرحوم **بهرام بزرك نیا** فرزند جناب‌آقای بزرك نیاء عضوهیئت مدیره بانك باستحضار علاقمندان میرساندکه ازطرف‌بانك‌روز پنجشنبه۳۱ر٤ر۳۸ ازساعت ۹الی۱۱ صبح مجلس ترحیم درمسجدمجدمنعقد خواهد بود . **بانك کشاورزی ایران**

خانواده های‌بزرك‌نیاء ـ وارسته‌ـ خاکباز‌ـ غدیری ـ آزادنیو‌ـ فریور‌ـ قائمقامی‌ـ مسعودی تنکابنی‌ـ پورزند‌ـ زند فرد‌ـ عظیمی سجادی‌ـ صمصامی‌ـ منصور

بانهایت تاسف درگذشت ناگهانی وجانکزای جوان ناکام بهرام بزرك نیاء راباستحضار دوستان وآشنایان میرساند مجلس ترحیم آن ناکام پنجشنبه ۳۱ تیر ماه از ساعت ۹ الی۱۱ صبح درمسجد مجد منعقد خواهد بود و مجلس ترحیم زنانه بعلت کسالت مادر داغدیده آنمرحوم منعقد نخواهد شد . آ ـ۱۰۷۸۹

بانهایت تاسف درگذشت مرحوم **حاج محمد حسین سمائیان** رادراصفهان باطلاع آقایان دوستان وآشنایان میرساند مجلس ختم روزپنجشنبه ۳۱تیرماه ازساعت ۸ الی ۱۱ صبح درمسجد امام زاده زید بازار منعقد است.
برادران سمائیان‌ـ طالقانی‌ـ پاکتچی‌ـ ارجمند‌ـ مشایخی
آ ـ۱۰۷۸۷
بعموم بازماندگان آنمرحوم تسلیت میدهیم .

بانهایت تاسف وتاثر درگذشت **صمد مالك خانی** رابه اطلاع دوستان وآشنایان میرساند مجلس ترحیم در مسجد رضوی واقع‌درسلسبیل خیابان هاشمی چهارراه قصردشت ازساعت سه الی شش بعداز ظهر روز پنجشنبه ۳۱ر٤ر۳۸ برقرار است .

میرعلی اکبر حسن زاده ـ سرهنك ابوالقاسم‌شهیدی‌ـ کاظم هاشمی‌ـ محمد صادق هاشمی‌ـ رحیم علی پور ـ اسمعیل ابراهیم پور‌ـ محمد اکبرزاده‌ـ سیدنادر حسین‌زاده
آ ـ ۱۰۷۱۱
ببازماندگان آنمرحوم تسلیت میدهیم .

بدینوسیله درگذشت مرحومه مغفوره **بانو رقیه نامی** مادرآقایان دکترکرمعلی، نظامعلی وابوالقاسم‌نامی‌راباطلاع خویشاوندان ودوستان میرساند مجلس ترحیم‌آنمرحومه روز پنجشنبه ۳۱ر٤ر۳۸ ازساعت ٤ الی ۷ بعداز ظهر در مسجد معمار واقع درخیابان دلگشا سه راه دلگشا روبروی کوچه خسروی منعقد خواهد بود .
نظامعلی‌ـ دکتر کرمعلی ـ ابوالقاسم نامی
بعموم بازماندگان آنمرحومه تسلیت میدهیم .

بانهایت تاسف فوت مرحوم ابوی‌علی **داریوش‌نیاکان** راباطلاع رسانیده مجلس ترحیم مردانه آن مرحوم در مسجد ایروانی واقع درخیابان پهلوی چهارراه مختاری کوچه ثقفی ومجلس زنانه درمنزل شخصی واقع درخیابان جمال الحق کوچه مرادیان درروز پنجشنبه ۳۱ تیرماه از ساعت ۳ تا۷ بعداز ظهر دایر است .
بتول نیاکان ـ دکتر نیاکان ـ حشمت اله نیاکان ـ عبداله نیاکان‌ـ نعمت تسبیح چی‌ـ فتح‌اله تسبیح چی ـ سید جلال نصری
آ ـ۱۰۸۰۱
بعموم بازماندگان آنمرحوم تسلیت میدهیم .

به خواست خداوند متعال وبمنظور ترویج شعائر اسلامی اخیرا جمعیت حسینی یزدیهای مقیم مرکز در صدد ساختمان حسینیه یایك موسسه عام المنفعه برآمده‌اند و برای این منظور حسابی به شماره ٦۱٤٤ در بانك بیمه بازرگانان شعبه بازار افتتاح واوراقی به بهای یکصد ریالی و پانصد ریالی و یکهزار ریالی چاپ نموده ودر اختیار عموم مسلمین بالاخص یزدیهای مقیم تهران گذارده اند .
از کلیه افراد خیر تقاضامند است باخرید اوراق مزبور باپرداخت هر مبلغی که مایل باشند به حساب نامبرده درفوق این جمعیت‌را درانجام این نیت خیر یاری فرمایند .
آ ـ۱۰۷۲۷ **جمعیت حسینی یزدیهای مقیم مرکز**

زورق طلائی
از : ارونقی کرمانی
همهمه ها خوابیده بود ، ماه در آسمان بالاآمده روی بوته‌های توت فرنگی‌رنك می‌پاشید،آندو همدیگر را می پرستیدند و داشتند برای آینده خود نقشه میکشیدند که ناگهان چند مرد خشمگین از پشت درخت‌ها بیرون آمدند ،مردان خشمگین کولی فریاد میزدند :
ـباید اورا بکشیم ،او دختر زیبای قبیله مارا فریب داده است .....
آنها بطرف جوان عاشق حمله کردند ،بدست هر کدام خنجر تیز و فولادینی بود که برق میزد .
زورق طلائی ـ سرگذشت عجیب و شگفت انگیزی از عشق ،نفرت، احساسات وعواطف وکینه‌توزی انسانهاست که‌بدون شك مورد توجه همه‌خوانندگان ارجمند قرار خواهدگرفت،ازاین‌جمعه‌درمجله‌محبوب‌شما
«اطلاعات هفتگی»
آغاز میشود .

داستان‌های
شاهنامه فردوسی
پنگاه ترجمه و نشر کتاب
نگارش
دکتر احسان یار شاطر
.....آنچه از سرگذشت آدمی ،از شور وحسرت و شوق و گذشت وجوانمردی ورشك وکینه وافسوس وشادمانی ودلیری و خردمندی ویاد نامداران و دلاوران وشاهان ایران ،در داستانهای دلکش وباستانی شاهنامه که‌ستون استوار تاریخ وملیت ماست به شعر می‌توان یافت ،در این اثر برومندوپر شکوه به‌نثر روان می‌توان خواند .
نویسنده دانشمند ،با هنرمندی و دقت‌فراوان‌وبا پیروی ازشیوهٔ سخن و طنین بیان فردوسی، آنهمه آثار زیبا و خواندنی را به‌نثری ساده آورده ، بطوریکه جوانان و دانش آموزان می‌توانند بی یاری پدر و مادر ومعلم از این‌داستان هابرخوردار شوند .
ببهای۱۲۰ریال انتشار یافت .
مراکز فروش : فروشگاه های امیر کبیر و سایر کتاب فروشی های معتبر تهران و شهرستانها .
آ ـ۱٤۵۳٦

باکمال تاسف‌درگذشت مرحوم مغفور **حاجی محمدطاهر چیت ساز** راباطلاع آقایان دوستان و آشنایان محترم میرساند مجلس ترحیم روزپنجشنبه ۳۱ تیرماه جاری از ساعت ٤ تا۷ ونیم بعداز ظهر درمسجد ارك ومجلس ختم زنانه عصر همانروز درمنزل حاجی محمد چیت ساز خیابان ری کوچه آبشار کوچه دکتر وصالی کاشی ۱۱ برگزار میگردد .
حاجی‌سیدصدرالدین جزایری‌ـ سیدعلی‌سیدصدر‌ـ حاجی سید محمد لطیف آل علی‌ـ دکتر سید ابوالحسن شفائی ـ سید محمود صالحی‌ـ حاجی محمد ابریشمکار‌ـ حاجی عبدالکریم دورقی‌ـ حاجی محمد مهدی چیت ساز ـ حاجی رجبعلی چیت ساز‌ـ محمد اسماعیل رهنمای چیت ساز ـ محمد زمان رهنمای‌چیت ساز‌ـمحمد علی رهنمای چیت‌ساز‌ـ عبدالعظیم رهنمای‌چیت‌ساز‌ـمحمدابراهیم‌رهنمای‌چیت‌ساز‌ـ مهدی اعتماد‌ـ محمد باقر اعتماد ـ محمد رضا چیت ساز زاده ـ محمد تقی چیت ساز زاده ـ محمد چیت ساز پور ـ مهدی افضل ـ محمد علی چیت ساز زاده ـ حاجی محمد چیت ساز‌ـ حاجی علی محمد تدین ـ حاجی محمد هادی دادرس‌ـ عبدالنبی تدین ـ باقرچیت ساز ـ ابوالقاسم چیت ساز ـ محمد علی چیت ساز‌ـ علی چیت ساز .
آ ـ۱۰٦۵۳ ۲ـ۲

آگهیهای تسلیت

کارمندان اداره‌کل حسابداری وزارت راه درگذشت مرحوم **حاج محمد یوسف افتخاریان** رابهمکار عزیزشان آقای احمد افتخاریان تسلیت عرض نموده بقای خاندان ایشان رااز خداوند متعال مسئلت دارند. **صالح زاده**

بدینوسیله مصیبت وارده رابخانواده زندبد بویژه به سرکار ستوان محمد علی زندبد تسلیت عرض کرده و بقاء سلامتی بازماندگان‌آن مرحوم‌رااز خداوند متعال‌مسئلت مینمائیم. ازطرف دانش آموزان‌ارکان ۱۲۲تانك‌جمشیدی
آ ـ ۱۰۷۵۷ **زندبد**

درگذشت جانگداز دوست عزیزمان بهرام بزرك نیارا بخانواده محترم بزرك نیاتسلیت عرض میکنیم .
آ ـ۱۰۷٦۳ **عباس زاهدی‌ـ ایرج تهرانی ـ فرهاد ژرفا**

کارگران مبل سازی جهان مصیبت وارده را به کلیه بازماندگان مرحوم بهرام بزرك نیا خصوصا جناب آقای فرج‌اله بزرك نیا وجناب سروان فضل‌اله بزرك نیا وآقای مهندس غدیری تسلیت میگویند . آ ـ۱۰۷۳۳

جناب آقای بزرك نیاء عضو محترم ومحبوب هیئت مدیره بانك کشاورزی ایران
خبر منتشره درشماره ۹۹٦۲ مورخ ۲٦ر٤ر۳۸ روزنامه اطلاعات مبنی برغرق شدن آقای بهرام بزرك نیا فرزند لایق آن جناب موجب کمال تاسف وتاثر شدید ماکارمندان بانك کشاورزی نیشابور گردید بدینوسیله ببازماندگان آن مرحوم خصوصا بشخص جنابعالی تسلیت عرض نموده بقاء عمروسلامتی‌شما وخانواده معظم رااز‌خدای قادر متعال خواستاریم
نیشابوربانك کشاورزی
علی جلالی‌ـ احمد ناظم زاده ـ محمد رضا رئیس ـ عبداله باوقاریان
آ ـ۱٤۵٦٦

اظهار تشکر
بدین وسیله از جناب آقای حاج‌امیر باباخانی تهرانی که دراین چند روزه عزاداری امام حسین (ع) بااین هیئت تشریك مساعی فرموده تشکرات قلبی خودرا ابراز و توفیق ایشان رااز خداوند متعال خواستاریم.
آ ـ۱٤٤۸۸ **هیئت رانندگان اراك**

اظهار تشکر
هیئت رانندگان (سینه زنان حسن مجتبی) از حسن همکاری و زحمات طاقت فرسای سرکار سرهنك رحیمی ریاست شهربانی وافسران وکارمندان وافراد که درایام سوگواری مبذول فرموده اند کمال تشکر وامتنان را داشته امید است این زحمات در دیوان یگانه سرباز عالم انسانیت حسین بن‌علی علیه‌السلام ثبت وضبط گردیده ومورد توجه اولیاء محترم شهربانی قرار گیرد .
آ ـ۱٤٤۹۰ **هیئت رانندگان سینه زنان اراك**

یخچال متروپل
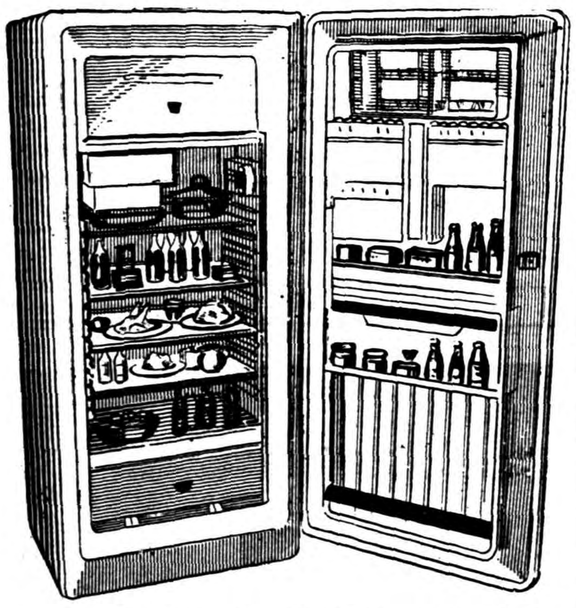
پارتی دوم یخچالهای متروپل وارد شد
قبل‌از خرید از یخچالهای قفل‌دار وکم‌مصرف وزیبای متروپل دیدن فرمائید
نماینده انحصاری درایران تجارتخانه
علوی شاهرضا پیچ شمیران

کلاسهای انگلیسی و خیاطی
با بهترین سبك و جدیدترین متد تحت نظر استادان مبرز در دبیرستان و هنرستان ملی‌همایون‌در خیابان‌شاهرضا مقابل‌دانشگاه دایر و همه روزه از داوطلبان نام نویسی میکند .
ماشینهای خطوط ٤و۵و۲۳و۲٤و۲۷ شما را به مقصد میرساند .
آ ـ۱۰۸۱۳ ۱ـ۳

بدینوسیله درگذشت جانگداز دوست ناکاممان بهرام بزرك نیارا بخانواده آن مرحوم تسلیت عرض مینمائیم .
آ ـ۱۰۷٦۵ **تاجبخت دادرس‌ـ ایرج‌آبادیان**

درگذشت جانگداز دوست عزیزمان بهرام بزرك نیارا بخانواده محترم بزرك نیا تسلیت عرض کرده وخود رادر مصیبت وارده شریك میدانیم .
علی امیرپرویز‌ـ کیومرث کیاست‌ـ فرزاد بشارت ـ محمود لطفی‌ـ محمد علی حفیظی
آ ـ۱۰۷٦۷

جناب آقای فرج‌اله بزرك نیا
کارکنان بانك کشاورزی ایران‌ـ شعبه شهریار باکمال تالم وتاسف مصیبت وارده رابه آن جناب وخانواده محترم تسلیت عرض نموده بقای عمر وسلامت آن خاندان جلیل رااز خداوند متعال مسئلت مینمایند .
آ ـ۱۰۷۷۱ **امیروزبه تهرانی**

آقای مهدی یوسفی
کارکنان اداره کل باربری وزارت گمرکات وانحصارات بویژه شخص اینجانب درگذشت مادر عزیزتان راصمیمانه تسلیت گفته بقاو سلامتی سرکار وعموم بازماندگان آن مرحومه رااز خداوند متعال مسئلت مینمایند .
آ ـ۱۰۷۷۵ **سرهنك طراز نیك**

باقلبی اندوهناك مصیبت وارده رابخانواده بزرك نیا بخصوص جناب سروان فضل اله بزرك نیا تسلیت عرض میکنم. آ ـ۱٤٤۹۸ **صفاریان**

بانهایت تاسف وتاثر درگذشت ناگهانی وجانگداز جوان ناکام بهرام بزرك نیا رابخانواده شریف بزرك نیا بخصوص‌آقای فرج‌اله‌بزرك نیاومادرداغدیده‌آن‌ناکام وآقای رحیم غدیری تسلیت عرض نموده صبروشکیبائی ایشان را ازقادر متعال خواستاریم .
آ ـ۱۰۷٤۱ **اصغر قندچی‌ـ اکبر قندچی ـ محمود قندچی**

جناب آقای دکتر داریوش نیاکان
بانهایت تاثر وتالم فوت آقای علی نیاکان پدربزرگوارتان رابجنابعالی وخانواده محترم تسلیت عرض مینمائیم .
ازطرف کارگران تهیه محصول ـ مرتضی عزیزی

باقلبی مملو ازدرد والم مصیبت وارده رابخاندان محترم هاشمی نژاد بخصوص برادر ارجمندمان جناب آقای امیر هوشنك هاشمی نژادتسلیت میگوئیم. **بدرخانی وبانو**

مصیبت وارده رابخانواده های محترم بزرك نیا . وارسته‌ـپورزند‌ـ مسعودی‌تنکابنی صمیمانه تسلیت‌عرض نموده وبقای بازماندگان آنمرحوم را از خداوند متعال خواستارم. **حمیدکمالی**

درگذشت شادروان سرگرد مصداقی را به عموم بستگان آن مرحوم تسلیت میگوئیم.
آ ـ۱٤۵٦٤ **سروان اقتصادی‌ـ روحی اقتصادی**

دوست عزیزمان جناب آقای حسن بهاری درمصیبت وارده سهیم ودرغم واندوه شریکیم .
حسین ایمان‌ـ محمد قماشی‌ـ دکتر احمد دانش بخش‌ـ محمد جلالی
آ ـ۱۰۸۱۹

ایزنهاور امیدی بتشکیل کنفرانس سران ندارد

رئیس‌جمهور آمریکا عقیده داردکه هدف‌واقعی خروشچف ایجاد شکاف درصفوف متفقین غربی است

واشنگتن ـ آسوشیتد پرس ـ پرزیدنت آیزنهاور معتقد است که احتمال تشکیل کنفرانس سران ظرف ده روز اخیر بتدریج ضعیف تر شده است وحتی احساس میکند که روش تعلل آمیز شوروی در مورد برلن روز بروز ضعیف تر می شود.

بدبینی آیزنهاوربراساس گزارش های محرمانه‌ایست که از ژنو دریافت داشته است. این گزارشها بانظر آیزنهاور موافق است مبنی براینکه خروشچف حتی مایل به تشکیل کنفرانس سران نمیباشد.

محافل سیاسی واشنگتن معتقدند

۱ـ ایزنهاور با وجود بدبینی آماده است که‌در کنفرانس سران‌شرکت نماید مشروط براینکه در کنفرانس ژنو پیشرفت کافی حاصل شود وشوروی حقوق ومسئولیت های‌غرب را در برلن بشناسد.

چین و آلمان

۲ـ باوجوداظهارات رهبران کرملین پرزیدنت آیزنهاور معتقداست که خروشچف واقعا مایل به تشکیل کنفرانس‌سران‌نیست وهدف‌رهبران کرملین ایجاد شکاف در صفوف متفقین غربی است. درحال حاضر بریتانیا موافق با تشکیل کنفرانس سران است زیرا معتقد است که مذاکره جز با خروشچف مفید فایده‌ای نخواهد بود و حال آنکه ژنرال دوگل باتشکیل کنفرانس سران مخالف است. ایزنهاوربهیچ وجه حاضر نیست در کنفرانس‌سران بنحوی شرکت کند که‌در ملت امریکا این توهم ایجاد شود که جهان آزاد در مقابل‌فشار شوروی تسلیم شده است.

۳ـ ایزنهاور معتقداست که‌رهبران شوروی خواهان یك جنك اساسی نیستند ولی در عین حال میترسد که اشتباه در محاسبه ویایك رشته تحولات‌دیگرسبب شروع‌جنك گردد.

۴ـ در صورت بروز جنك متفقین غربی باید فورا تصمیم بگیرند که از سلاح های اتمی استفاده کنند یا خیر. این موضوع بستگی بوضع دفاعی وامنیت‌کشور امریکا دارد.

۵ـ ایزنهاور معتقد است که مهم ترین سبب نگرانی مقامات کرملین وجود یك آلمان شرقی یاغی ویك چین کمونیست نیرومند است.

محاصره خطرناك تر

۶ـ در صورت محاصره مجددبرلن از طرف کمونیست‌ها رئیس‌جمهوری امریکا معتقد است که وضع‌نظامی متفقین غربی فوق‌العاده ضعیف‌است وحتی مقاومت منفی از طرف کمونیست ها سبب خواهد شد که راه های زمینی غرب به برلن بخطر افتد وانداختن پارازیت در امواج دستگاههای رادار متفقین غربی‌مانع از رساندن آذوقه وخواربار به‌شهر برلن میشود.

ایزنهاور معتقد است که مانند ده سال قبل نمیتوان مواد لازم برای اقتصادیات شهر برلن را بوسیله هواپیما حمل نمود.

۷ـ درباره مسافرت نیکسون‌معاون رئیس جمهور به شوروی ایزنهاور پیام‌مهم تازه‌ای برای کرملین‌نخواهد فرستاد واختیار مذاکره و انعقاد قرار داد در مورد اختلافات‌شرق و غرب به نیکسون نمیدهد.

مذاکرات بی نتیجه

احتمال میرود که خروشچف‌ضمن مذاکرات خود با نیکسون پیشنهاد های اساسی در مورد اختلافات‌شرق و غرب بدهد واگر چنین شود نیکسون با تلگراف از ایزنهاور کسب دستور خواهد نمود.

شایع است‌که شورویها درآخرین لحظه کنفرانس ژنو امتیازات مهمی خواهند داد تا راه برای تشکیل کنفرانس سران باز شود وایزنهاور از این شایعات مطلع است. ولی دلیلی بر صحت آنها دریافت نکرده است.

اینکه گفته‌میشودتاکنون شوروی ها تا حدی گذشت کرده‌اند از نظر ایزنهاور صحیح نیست ورئیس جمهوری امریکا معتقد است که شورویها حتی یك قدم از مواضع اولیه خود عقب نرفته‌اند.

درباره طول مدت مذاکرات ژنو ایزنهاور گرچه مایل است که به مذاکرات بی نتیجه پایان داده شود ولی نمیخواهد اولتیماتوم بدهد که در مدت معین مذاکرات را قطع خواهد کرد.

آدنائر با مذاکره آلمان غربی‌وشرقی موافقت کرد

برنتانو از اظهارات آدنائر مبنی برموفقیت شوروی درایجاد اختلاف میان انگلستان و آلمان اظهار تاسف کرد

ژنو ـ آسوشیتد پرس ـ صدراعظم ۸۳ ساله آلمان غربی به آرامی و بیسرو صدا از سیاست اساسی و اصلی خود دست برداشت. ادنائر تاکنون میگفت که آلمان غربی نباید باآلمان شرقی داخل مذاکره شود. ادنائر از این تغییر سیاست راضی نیست ولی مشاورین اورا متقاعد کرده‌اند که‌راه حل دیگری برای برلن وجود ندارد.

این تغییر اوضاع آلمان براساس اطلاعات موثق محافل مطلع می‌باشد که میگویند رهبر این مبارزه‌برای متقاعد کردن ادنائر «فن‌برنتانو» می باشد.

پیرمرد لجوج

شورویها سالها است ادنائر را به عنوان پیرمرد لجوج که خواهان ادامه جنك سرد وامتناع از مذاکره با آلمان شرقی می‌باشد معرفی‌می کنند.

ولی ادنائر باموافقت طرح جدید غرب راجع به‌آلمان‌که درکنفرانس وزرای خارجه ژنو داده شد درحقیقت از روش تهاجمی خود دست‌برداشته است.

اما هنوز معلوم نیست که موافقت ادنائر بخاطر نظریات مشورتی اطرافیان خود بوده ویادر اثر اعتقاد باین مطلب که شوروی سرانجام بااین طرح موافقت نخواهد کرد.

بموجب طرح مزبور مذاکرات فعلی ژنو باید ادامه یابد ودرباره وحدت آلمان بحث شود و آلمان شرقی وغربی بعنوان مشاور در مذاکرات شرکت‌کنند. ولی هرگاه چهار وزیر خارجه لازم بدانند، مذاکرات مستقیما صورت میگیرد.

فن برنتانو ضمن اظهارات خود در کمیته روابط خارجی پارلمان از سخنان ادنائر مبنی براینکه‌شوروی بالاخره توانست بین بریتانیا و آلمان غربی شکاف ایجاد نماید اظهار تاسف نمود.

روش مستقل

محافل مطلع میگویند در روش هیئت نمایندگی آلمان غربی در کنفرانس ژنو تغییری حاصل نشده ومانند گذشته سعی‌دارد که‌مستقلا درباره مسائل تصمیم بگیرد. روش مستقل هیئت نمایندگی آلمان غربی از ابتدای کنفرانس ژنو محسوس بود

در حقیقت اکنون مقامات آلمان غربی هستند که رهبری طرفداری این طرح را برای کنار آمدن و مصالحه با شوروی پیش گرفته‌اند درحالیکه درگذشته ادنائر میگفت دولت وی هرگز حاضر بمذاکره با آلمان شرقی نخواهد بود.

میانجی لبنانی

بیروت ـ خبرگزاری فرانسه ـ امروز «ژوزف ابوخاطر» وزیر امور خارجه لبنان درراس یك هیئت نمایندگی عازم قاهره میشود تا در جشن‌هفتمین سال انقلاب مصر شرکت کند.

ابوخاطر که سابقا سفیر کبیرلبنان در قاهره بوده است در مراسم اولین سالروز انقلاب عراق نیز شرکت‌نموده وباژنرال‌عبدالکریم‌قاسم‌ملاقات بعمل آورده است.

اما هیچگونه اعلامیه‌ای در مورد این ملاقات منتشر نشده‌است.

بهرحال بادر نظر گرفتن اینکه دیروز صبح ژوزف ابوخاطر سفیرکبیر جمهوری متحده عربی‌درلبنان‌عبدالحمید غالب‌رابحضور پذیرفت‌وباوی مذاکراتی بعمل آورد گفته میشود مذاکرات وی با قاسم وسفیر کبیر جمهوری متحد عربی دراطراف روابط‌دوکشورجمهوری متحدعربی وعراق بوده است.

بن بست ژنو

بقیه ازصفحه اول

ژنو ـ خبر گزاری فرانسه ـ بن بست کنفرانس ژنو کماکان‌ادامه دارد و امید حصول توافق بین شرق و غرب‌کم شده است.

ناظرین امور سیاسی معتقدند چنانچه گرومیکو پیشنهاد جدیدی مطرح کند که باز اساس آن تشکیل کمیته دو آلمان باشد شکست کنفرانس حتمی است. بن بست کنونی کنفرانس ژنو از آنجا ناشی شده که روسها اصرار دارند برای رسیدگی به مسئله‌وحدت و قرارداد صلح با آلمان کمیته‌ای از دو آلمان شرقی و غربی تشکیل شود و حال آنکه غرب معتقداست ترتیب کنفرانس ژنو بهمین‌صورت یعنی نمایندگان فرانسه، امریکا، شوروی، انگلستان و مشاورین‌آلمان شرقی و غربی حفظ شود و منتهی بجای وزرای امور خارجه معاونین و یا نمایندگان دول مزبور در این کنفرانس شرکت کنند و این کنفرانس با چنین ترتیبی مسئله وحدت آلمان و قرارداد صلح را موردمطالعه قرار دهد.

پایان کار

کریسچن هرتر وزیر امورخارجه امریکا به آندره گرومیکو وزیر امور خارجه شوروی اطلاع داد که چنانچه وی در تشکیل کمیته دو آلمان اصرار ورزد غرب پایان‌کار کنفرانس ژنو را اعلام خواهد کرد.

یکی از شخصیت های هیئت نمایندگی آلمان غربی اعلام‌نمود. نمیتوان گفت چگونه کنفرانس‌ژنو از بن بست فعلی خارج خواهد شد. زیرا با ارتباطی که روسها به مسئله برلن و ایجاد یك کمیته میان آلمان داده‌اند خروج از این بن بست مشکل بنظر میرسد.

هرتر وزیر خارجه امریکا طی ضیافت ناهار روز دوشنبه اعلام کرد که هرگاه گرومیکو بیش از این درباره ایجاد کمیته تمام‌آلمان «بعنوان شرط رفع بحران برلن اصرار ورزد غرب بمذاکرات‌فعلی خاتمه خواهد داد.» گرومیکو در آن‌موقع صراحتا نگفت‌که پیشنهاد شوروی غیر قابل تغییر است. جریان این مذاکرات در جلسه روز سه شنبه آشکار شد.

منتظر پاسخ

دیروز وزرای خارجه سه کشور بزرك غرب منتظر جواب گرومیکو به پیشنهاد غرب مبنی بر ادامه مذاکرات فعلی کنفرانس وزرای خارجه درباره وحدت آلمان و مسائل صلح بودند.

گرومیکو بدوا با پیشنهاد غرب مخالفت نموده و تقاضا کرد که مذاکرات در سطح بالا بین دو آلمان انجام شود.

مقامات عالیرتبه غربی میگویند بهیچ عنوان با پیشنهاد شوروی موافقت نخواهند کرد زیرا بااین ترتیب کمونیسم در آلمان غربی فرصت مناسبی برای پیشرفت‌بدست خواهد آورد. اولین اثر قبول‌این پیشنهاد شناسائی رژیم کمونیست آلمان شرقی از طرف آلمان غربی خواهد بود والا چگونه ممکن است آلمان شرقی و غربی در سطح‌عالی مذاکراتی با یکدیگر انجام دهند، جز آنکه قبول نمائیم که آلمان غربی عملا رژیم کمونیست آلمان شرقی را برسمیت شناخته باشد.

از طرف دیگر شورویها مذاکرات در کمیته پیشنهادی خود را با کوتاه کردن مهلت ۱۸ ماهه‌راجع به بحران برلن مربوط مینمایند و بدین ترتیب شورویها در وضعی قرار میگیرند که می توانند هر آن از این موضوع بعنوان تهدید علیه آلمان غربی استفاده کنند.

قبول پیشنهادشوروی بمنزله جدا کردن رشته آلمان غربی ازکشور های غرب و باز کردن راه پیشرفت کمونیسم در آلمان تحت عنوان تجدید وحدت آلمان با قبول‌شرایط کمونیستها میباشد.

پیشنهاد متقابل

منابع کمونیستی تائید کردند که در همین یکی دو روز آندره گرومیکو وزیر امور خارجه شوروی پیشنهادهای متقابلی تسلیم وزرای امور خارجه غرب خواهد کرد.

سخنگوی هیئت نمایندگی‌شوروی در این مورد خاطر نشان ساخت‌پیشنهاد های جدید شوروی مسلما در جهت پیشنهاد های غرب نخواهد بود زیرا ما به‌ساز ادنائر نخواهیم رقصید.

سخنگوی هیئت نمایندگی شوروی سپس افزود تصور نمیرود کنفرانس ژنو قطع شود اما چنانچه چنین امری روی دهد ما نمی‌توانیم کاری انجام دهیم.

ناظرین امور سیاسی با مطالعه‌کار کنفرانس ژنو باین نتیجه رسیده‌اند که امید به موفقیت کنفرانس ژنو روز بروز کمتر شده وانتظار تشکیل کنفرانس سران در سال جاری امری بیهوده است. زیرا حتی کرملین‌مانند گذشته حرارتی نسبت به تشکیل آن نمیشود.

نیوزویك مینویسد مشاورین هرتر در کنفرانس ژنو پس از اطلاع از این اتهامات اظهارداشتند که ابدادروضع امریکا درکنفرانس آثار ضعف نمودار نگردیده‌است.

یکی از مشاورین به خبرنگار نیوزویك گفت هرگاه تصور شود که با فرض اینکه شوروی دارای قوت بیشتری است وارد مذاکره شده‌ایم کاملا غلط و بی اساس است.

قدرت صنعتی امریکا

در سندی که از طرف مقامات عالیرتبه وزارت دفاع منتشر شده قید گردیده که امریکا قویتر از شوروی بوده و خواهد بود.

درباره پیشرفت شورویها درزمینه سلاح های موشکی در سند مزبور از خود نشان نمیدهد.

با بررسی وضعی که ممکن است پس از شکست کنفرانس ژنوجهان با آن روبرو شود در واشنگتن عقیده برآنستکه کوچکترین حساب غلط کرملین احتمال وقوع جنك را حتمی خواهد کرد. زیرا چنانچه روسها در برلن دست باقدامی بزنند که امنیت آمریکا و متفقین ویرا مورد تهدید قرار دهد نزاع برلن محلی نخواهد بود بلکه گسترش پیدا خواهد کرد.

ایزنهاور ومشاورین او معتقدند در این صورت با آمریکا و متفقین‌اوست که احتمالا از سلاح های اتمی استفاده کنند یانه.

بموجب نظر کارشناسان نظامی آمریکا تامین آذوقه برلن غربی‌وسیله راه زمین یابل هوائی مانند سال ۱۹۴۸ امکان پذیر نیست.

قید شده که توهم «فاصله‌وشکاف» بین امریکا و شوروی از لحاظ موشك از این جهت پیدا شده‌که قدرت تولید امریکا در چند سال آینده در نظر گرفته نمیشود.

وزرای خارجه چهار دولت بزرك

گرومیکو: وحدت آلمان را بآلمانیها واگذار کنید.

هرتر: کمیسیون ۶جانبه باید درباره این موضوع تصمیم بگیرد

تشویق هرتر به‌عقب‌نشینی در برابر شوروی

نیویورك ـ آسو شیتد پرس ـ مجله‌نیوزویك‌نوشته‌است‌که یك‌مقام عالیرتبه وزارتخارجه امریکا بدون ذکر نام، مشاورین هرتر وزیر خارجه را متهم نمود که درکنفرانس ژنو او را تشویق میکنند درمقابل تهدیدات خروشچف درباره برلن عقب بنشیند.

عده‌ای از مقامات عالیرتبه‌وزارت خارجه برای اثبات اینکه قدرت امریکا کمتر از شوروی نیست مبادرت به نشر جزوه‌ای نموده و ضمن آن از قدرت امریکا درمقابل شوروی دفاع کرده‌اند.

مقامات وزارت دفاع امریکا نیز مشاورین وزارتخارجه را متهم می کنند که درباره قدرت امریکانظر غلطی دارند و تصور میکنند روز بروز از قدرت این کشور کاسته

افتتاح قویترین فرستنده خاورمیانه

عبدالناصر بمناسبت جشن انقلاب سران رژیم سابق را آزاد کرد

قاهره ـ خبرگزاری فرانسه ـ بمناسبت هفتمین سالروز انقلاب مصر قویترین ایستگاه فرستنده خاورمیانه در قاهره افتتاح خواهد شد.

اولین برنامه ایستگاه فرستنده مزبور پخش نطق عبدالناصر است که بمناسبت انقلاب مصر ایراد میشود.

جمال عبدالناصر به مناسبت‌هفتمین سال‌انقلاب مصرعبدالحمیداسلامبولی یکی از رهبران حزب «وفد» را که به ۲۰ سال زندان بجرم‌شرکت‌در توطئه علیه‌رژیم جمهوری مصر محکوم شده بود مورد عفو قرار داد.

همچنین دو تن از وزیران سابق حزب‌وفد محمد صلاح الدین وزیر خارجه سابق کابینه نحاس پاشا و عبدالفتاح حسن بهمین جرم محکوم بزندان شده بوده‌اند به علل کسالت آزاد شدند. ژنرال عاطف ناصر نیز بعلت کسالت از زندان مرخص شد.

محمد صلاح‌الدین

خبرخوش برای دربار انگلستان

ادمونتو ـ خبر گزاری فرانسه احتمال داد که برنامه توقف الیزابت ملکه انگلستان در کانادا تغییر پیدا کند. ملکه انگلستان از ناحیه معده ناراحت شده و خستگی سبب شد که وی مستقیما به ادمونتو «البرتا» مراجعت کند. بموجب شایعاتی که تا حال تائید نشده خستگی و بیماری ملکه ناشی از این است که دربار انگلستان در انتظار خبر خوشی است.

پزشك مخصوص ملکه انگلستان که‌از وی در مورد حامله بودن ملکه سئوالاتی بعمل آمد حاضر نشدپاسخی بدهد واطرافیان ملکه نیز خبر مزبور را تائید و تکذیب نکردند.

وام ۲ میلیونی انگلستان

عمان ـ رویتر ـ دیروز دولت بریتانیا اولین قسط وام ۲ میلیون لیره‌ای خودرا برای کمك به بودجه اردن پرداخت. وزارت دارائی اردن اعلام کرد که دولت انگلستان یك میلیون لیره دیگر ظرف مدت ششماه می پردازد.

دولت انگلستان علاوه براین کمك بلاعوض معادل ۵۰۰ هزار لیره به عنوان وام برای احداث راه صحرا از عمان به بندر عقبه در ساحل دریای احمر به دولت اردن داد.

فیلم هاف Hauff 1870

قابل توجه عکاسان‌محترم

بافیلم‌هاف عکسی بگیرید زیرا فیلم‌هاف احتیاج برتوش ندارد.

نماینده انحصاری‌فروشگاه‌فتومترویل ازشهرستانهانماینده فعال‌میپذیرد

کولر وستینگهاوس

برای خرید انواع کولرهای

وستینگهاوس آمریکا

بشرکت سهامی ایران تکنو

خیابان سعدی تلفن ۳۹۵۶۳ ـ ۳۹۵۶۴ مراجعه فرمائید

آ ـ ۱۴۴۳۸

امشب — دردوسینمای بزرك پایتخت — ایران ـ رویال — مجهز بقویترین دستگاه تهویه مطبوع — امشب

یك فیلم پرحادثه واقعی از قلب جنگلهای مخوف آمازون بروی پرده میآید

گنجینه آمازون

باشتراك: فرناندولاماس ـ روندافلمینك

همه‌هفته روزهای جمعه ازساعت ۱۰٫۳۰ صبح برنامه کودك درسینما رویال اجرا میشود

آ ـ ۱۴۵۰۶

شوروی قاسم را بمسکو دعوت کرد

کوزنتسف گفت دولت شوروی درخواست عراق را برای دریافت اسلحه اتمی بررسی خواهد کرد

بغداد ـ خبرگزاری فرانسه ـ واسیلی کوزنتسف معاون وزارت امور خارجه شوروی طی یك کنفرانس مطبوعاتی که در بغداد تشکیل داد خاطرنشان ساخت دولت شوروی از ژنرال عبدالکریم قاسم نخست وزیر عراق دعوت کرده است تا به مسکو مسافرت کند.

کوزنتسف در راس هیئت نمایندگی شوروی در مراسم سالروز انقلاب عراق شرکت کرده بود.

قامبرده سپس اضافه نمود که شوروی یك لابراتوار شیمی مجهز بارزش ۱۵۰ هزار روبل به یك مدرسه متوسطه عراق هدیه می کند.

اسلحه اتمی بعراق

یکی از خبرنگاران از کوزنتسف سئوال کرد آیا شوروی سلاح‌های اتمی به عراق داده است؟

معاون وزارت امور خارجه شوروی گفت: لیست کالاهائی که طبق موافقتنامه اقتصادی دو کشور شوروی باید به عراق بدهد در اختیار من نیست و من نمیدانم آیا عراق چنین سلاح هائی را از شوروی تقاضا کرده است یانه.

وی افزود: چنانچه چنین تقاضائی بشود دولت شوروی آنرا مورد بررسی قرار خواهد داد. ولی ما صلاحیت آنرا نداریم که بگوئیم چه تصمیمی اتخاذ خواهد شد. (سرهنگ مهداوی رئیس دادگاه خلق عراق قبلا گفته بود که عراق دارای اسلحه اتمی است.)

کوزنتسف سپس از روش ملت عراق نسبت به ملت شوروی یاد کرده و گفت: امیدواریم وحدت نیرو های صلح دوست عراق توطئه های امپریالیستها را خنثی کند.

کوزنتسف گفت: «خلق شوروی صمیمانه از پیشرفت نهضت های آزادیبخش خاورمیانه و خاور دور پشتیبانی می نمایند. آنها نسبت به مبارزه آزادیخواهان احترام عمیقی احساس میکنند.»

وی گفت «عراق در اثر پیمان بغداد ودکترین آیزنهاور دچار بحران اقتصادی و فقر شده بود حال که خودرا از آن قیود رها نموده بسرعت اقتصادیاتش توسعه می یابد.

معاون وزارت خارجه شوروی اظهار داشت: شوروی ارتش خودرا به دو میلیون تقلیل داده و پایگاه های نظامی خودرا در خارج کشورتخلیه نموده است و به آزمایش های اتمی پایان بخشیده است ولی «جنك طلبان غرب» حاضر به توافق برسر این مسائل نیستند.

نمی پذیرد

لندن ـ محافل انگلیسی خاطرنشان ساختند که بعید به نظر می‌رسد که عبدالکریم قاسم دعوت دولت شوروی را قبول کرده و در آینده نزدیکی به مسکو مسافرت کند.

محافل مزبور سپس اضافه نمودند جای تعجب است که ژنرال قاسم شخصا از این دعوت صحبتی نکرده است.

از طرف دیگر ناظرین امورسیاسی تائید نمودند که در شرائط کنونی غیبت عبدالکریم قاسم ازعراق برای رژیم وی نتایج خطرناکی در بر خواهد داشت.

از طرفی تردید نیست که رئیس دولت عراق برای اولین مسافرت خارج از کشور مسکو را انتخاب کند.

محافل انگلیسی ضمنا اعلام نمودند که اوضاع عراق آرام است.

عراق

بقیه ازصفحه اول

قاهره ـ قوای مسلح عبدالکریم قاسم سرانجام برشورش کرکوك غلبه نموده به جنك سه‌ماهه ترکها و کمونیستها پایان داده است.

این خبررا اشخاصی که اخیرا از بغداد بازگشته اندتائید مینمایند.

گزارش های رسیده بدمشق حاکی است که قوای مسلح عراق باهنك یاغی به زدوخورد سختی ادامه دادو این زدوخورد تاآغاز روزیکشنبه تمام نشده بود.

مطلعین اخبارعراق میگویند هنوز بنظر میرسد که قوای مسلح این کشور به قاسم وفادارند ودر جدال مسلم آینده باکمونیستها از وی جانبداری خواهند نمود.

بعقیده این عده درکرکوك جمعا ۳۵ تن کشته و۱۵۰ تن زخمی شده‌اند. ولی حوادث بغداد مهم نبوده وتلفاتی نداشته است.

جراید وخبر گزاریهای نیم‌رسمی وغیررسمی جمهوری متحدعرب که سه ماه پیش قاسم‌راعامل کمونیستها مینامیدند دردو روز اخیر او را قهرمان مبارزه ضد کمونیستی معرفی کرده اند.

حتی رادیو سری جمهوری متحده بنام «عراق آزاد» از«هموطنان عراقی» دعوت نمودتابه ارتش عراق دردفع کمونیستها یاری دهند.

ادامه زدوخورد

روزنامه های مصری کماکان مدعی هستند که درشمال عراق زدوخورد و شورش ادامه دارد وصحنه های خونین روزهای اخیر تکرار میشود. ارتش عراق نیز دودسته شده است سرستون های این جراید باخبر کشتار وآشوب عراق سیاه شده است ومیگویند این کشتار وشورش مقدمه بلوای عمومی کمونیستها و جزئی ازنقشه این بلوا میباشد.

یك اعلامیه رسمی عراق را این جراید نقل کرده‌اند که درآن از «تعداد زیاد کشته شدگان» یاد شده است. امااین اعلامیه حاکی است که حکومت براوضاع مسلط است.

روزنامه نیم‌رسمی الجمهوریت دیروز نوشته بودکه ژنرال قاسم دستورداده است هشتاد تن ازافسران عراقی بازداشت وچهارصد تن ازافسران ذخیره ازخدمت اخراج شوند.

روزنامه الاهرام مینویسد: چندروز گذشته دربغداد نیزحوادث خونینی روی داده که پس ازحوادث کرکوك ازافتشاش سایر شهرهای عراق مهمتر بوده است.

طبق نوشته این روزنامه صد تن ازافسران عراقی درموصل مقتول شده اند.

بمب یااعلامیه

خبر گزاری خاورمیانه که تحت نظر حکومت جمهوری متحده عرب اداره میشود حاکی ست که هواپیماهای نیروی هوائی عراق مراکز قوای شورشی را بمباران نموده‌اند.

ولی مقامات رسمی عراق میگویند این هواپیماها اوراق تبلیغاتی در شمال کشور پخش نموده‌اند وبرخاك وطن خود بمب نریخته‌اند.

یك گزارش غیررسمی منتشر شده دردمشق حاکی است که تاکنون تعداد ۹۰۰ تن در شورش عراق مقتول شده‌اند.

دریکی ازشهرهای شمال عراق کمونیست‌ها وضد کمونیست‌ها زد و خوردی نمودند که چهل نفر کشته داشت ابتدا کمونیست‌ها بضد کمونیستها حمله‌ور شدند. ولی بعدا ضد کمونیست ها غلبه نمودند وکتابخانه‌های کمونیست هارا آتش زدند.

یك خبر دیگر دمشق تعداد تلفات رافقط درکوکوك ۸۵۰ تن ذکرمینماید وحاکی است که در کرکوك زدوخورد ادامه دارد.

دیروز درمیدان الکشافه پیشاهنگی مقابل مرکز شورای حاکمیت عراق بین پلیس ومتظاهرین کمونیست زدوخورد شد.

کمونیستها میخواستند به محلات اعظمیه وکرخ حمله نمایند. مخالفین آنها نیز کتابخانه کمونیستها رادر محله السفینه آتش زدند.

دردوشهر فلوجه والرمادی نیز کمونیست‌ها رامورد ضرب وشتم قرار دادند.

ازهنك به‌گردان

بیروت ـ سرگرد مصطفی سلیمان دیروز به‌فرمانداری نظامی کرکوك منصوب شد ورادیو بغداد خبر انتصاب وی‌رامنتشر ساخت.

قبلا پادگان کرکوك که‌قسمتی ازآن به‌کمونیستها پیوسته بود طی‌تلگرامی پشتیبانی خود راازنظریات قاسم اعلام نمودند.

انتصاب این‌سرگردنشان‌میدهد که پادگان وفادار به‌قاسم درآن شهر که سابقا یك تیپ بود بسیار تقلیل یافته است. سابقا فرمانده این‌پادگان سرهنك رزق بود که‌سرنوشت وی نامعلوم می‌باشد.

افراد این‌پادگان اغلب کرد می‌باشند وبیشتراهالی شهرهای شمال عراق نیز کرد هستند.

کمونیستها باقتل یك ترك که قهوه‌خانه‌ای رادرکرکوك اداره میشود روز ۱٤ ژوئیه زدوخورد راآغاز نمودند ترکها نیز مقابله بمثل نمودند وکار بالا گرفت. قوای نظامی شهر که‌جهت سرکوبی یاغیان اعزام‌شد خودبه‌دو قسمت تقسیم گشت که‌یك قسمت‌آن بکمونیستها پیوست.

با توجه باین حوادث که کمونیستها راه انداخته‌اند بعید است قاسم دعوت خروشچف را برای سفر به مسکو بپذیرد. بخصوص که بحران و اغتشاش داخلی‌بوی مجال سفر نمیدهد.

افسران جوان

بغداد ـ گفته میشود که قاسم با توجه به حوادث اخیر عراق‌تصمیم دارد افسران جوان را که بنظروی تحت تاثیر تعالیم کمونیستی قرار دارند اخراج نماید.

قاسم طبق فرمانی که میگویند صادر نموده دستور داده است تمام طبقات افسران ذخیره سال۱۹۵۹ جز پزشکان معاف شوند.

ناظرین امور عراق معتقدند که هنوز قاسم تصمیم به مبارزه قطعی با کمونیستها نگرفته است ونشانه این امر ادامه انتشار جراید کمونیست عراق میباشد. این‌جراید به هیئت بازرسی اعزامی به شمال عراق مرتبا حمله مینمایند.

گروه «تورانیا»

بیروت ـ رادیو مسکو گفت: «تنها کسی که در کرکوك مقتول شده حسین نفتاجی نام دارد که از سران سازمان «تورانیا» وابسته به امپریالیستهای ترك بوده است.» این فئودال با باصطلاح کمیته آزادی کرکوك که‌درترکیه تشکیل شده بتوسط پسرش که در آن کشور اقامت دارد مربوط بود.

روزنامه های اتحاد الشعب والبلاد و صورت الاحرار می نویسند: این حوادث در نتیجه عملیات تحریك آمیز عناصر هواخواه ترکها که عضو گروه سیاسی «تورانیا» هستند روی داده است. این گروه سیاسی هدفش تجزیه شهر های موصل و کرکوك از عراق والحاق آنها به ترکیه است.

جراید بغداد مینویسند: «مسببین وقایع کرکوك با مردم عراق وجه مشترکی ندارند و عمال مزدور امپریالیسم هستند.

حسین نفتاجی سر کرده گروه تروریستی که‌بدست مردم‌خشمگین کشته شد هم فئودال بزرك و هم عامل امپریالیسم بود و یکی از رهبران گروه تورانیا بشمار میرود. این حقایق نشان میدهد که‌سررشته تحریکات در کرکوك در کجا است.»

قاهره ـ کمونیستها در بغداد خود را برای «اقدامات مسلحانه» آماده میسازند. از اینرو هیئت های نمایندگی خارجی که برای شرکت در جشن سالروز شورش عراق آمده‌اند بسرعت بار خود را میبندند تا از بغداد خارج شوند.

آسوشیتد پرس ـ یونایتدپرس ـ خبرگزاری فرانسه

خلاصه اخبار

واشنگتن ـ چهار عضو کنگره امریکا طی قطعنامه‌ای پیشنهاد کردند یك «نیروی دریائی بزرگ سفید» مرکب‌ازکشتی‌های مخصوصی برای رساندن کمك‌های بهداشتی بکشورهای عقب افتاده تاسیس شود.

***

قاهره ـ یوگنی کیسیلف سفیر شوروی از قاهره بمسکو احضار شد. سخنگوی سفارت شوروی اعلام داشت که پست جدیدی‌در وزارتخارجه به وی داده میشود.

***

اورشلیم ـ داوید بن‌گوریون نخست‌وزیر اسرائیل به «بنزوی» رئیس جمهوری آن کشور اطلاع‌داد که موفق به تشکیل کابینه جدید نشده معذلك حاضر است بعنوان رئیس کابینه محافظه کار فعلی تا انتخابات پارلمانی سرکار بماند.

***

عمان ـ نیروهای انتظامی‌اردن چند نفر از اعضاء حزب منحله «آزادی» رادر شمال اورشلیم باتهام فعالیت‌های غیر قانونی بازداشت کردند.

هدف حزب آزادی ایجاد یك «امپراطوری اسلامی» از شمال افریقا تاپاکستان میباشد.

***

واشنگتن ـ آکادمی علوم امریکا با آکادمی علوم شوروی‌موافقتنامه‌ای درباره مبادله هیئت‌های علمی‌بین دوکشور امضاء کردند.

***

دمشق ـ ماموریـن سوریه‌اعضای باند مجهزی را که به قاچاق‌مواد مخدره مبادرت میورزیدندبازداشت کرده و پانصد کیلو مواد مخدره از منزل آنها بدست آوردند.

***

پاریس ـ «ژاك سوستل» وزیر مشاور فرانسه در مجلس سنای‌آن کشور اظهار داشت که از سال ۱۹٦۳ ببعد تنها نفت صحرا نیازمندیهای فرانسه را تامین‌خواهد کرد.

***

واشنگتن ـ دیروزقسمتی از اسناد شخصی جان فوستر دالس وزیر خارجه سابق امریکا به «آرشیو پرزیدنت ایزنهاور» تسلیم گردید. قسمت‌اعظم این اسناد توسط خود دالس کمی قبل از فوتش به دانشگاه «پرینستون» تسلیم شد.

چاکارتا ـ کابینه جدید دکتر سوکارنو برنامه «تصفیه» خود را بـاوضع مجازاتهای شدید بـرای قاچاقچیان آغاز کرد. حکومت اندونزی تصمیم گرفته است‌مبارزه شدیدی وابافساد آغاز کند.

***

ژنو ـ «اوریان کانن دویل» پسر«سرآرتور کانن دویل» نویسنده معروف کتابهای پلیسی شرلوك‌هلمس اظهار داشت که دولت شوروی بدون توجه بقوانین بین‌المللی مربوط به محفوظ بودن حق چاپ تاکنون بیش از ده میلیون جلد کتاب از رمان ها ی‌پدرم رامنتشر کرده است. بهمین دلیل من‌بدادگاه مسکو شکایت کرده وتقاضای‌پانصد هزار دلار خسارت کرده‌ام.

***

ادلاید ـ دیشب یکی از سارقین سابقه دار در امریکا بمنظورشکستن قفل گاوصندوق یك موسسه بزرگ بیمه مقداری دینامیت در جاکلید آن قرار داد ولی قبل از اینکه دینامیت منفجر شود از کرده خود پشیمان شد وبوسیله تلفن جریان رابه پلیس اطلاع داد.

پرت سعید ـ آسوشیتدپرس ـ پیشنهاد یك شرکت هلندی وبلژیکی برای وسیع و عمیق کردن کانال سوئز مورد قبول واقع شده‌است.

سخنگو ی‌کمپانی مزبور که برنده این مناقصه شده گفت قرار است که اینکار با ۳٫۱٤٥٫۲۰۳ دلار انجام شود.

بموجب طرح مزبور باید ٤ میلیون و ۳۰۰هزار متر مکعب خاك وسنك از کف کانال برداشته شود اینکار ۱٤ ماه طول خواهد کشید.

وزیر خارجه سابق آمریکا گفت:

درجنك کره نزدیك بود شوروی بمباران شود

وقتی خبر حمله احتمالی بمب‌افکنهای شوروی رسیدسفیرانگلیس باخونسردی گفت فردا دراین‌باره صحبت خواهیم‌کرد

واشنگتن ـ آسوشیتدپرس «دین‌اچسن» وزیر امور خارجه‌سابق امریکا اظهار داشت که در جریان جنك کره امریکا برای مدت‌کوتاهی تصور میکرد که هواپیماهای بمب افکن شوروی عازم حمله به‌امریکا میباشند.

اچسن‌گفت «رابرت‌لاوت» وزیر دفاع امریکا جریان را فورا بوسیله تلفن باو اطلاع داد واین تلفن چند لحظه قبل از ورود «کلمنت‌اتلی» نخست وزیر سابق بریتانیا به کاخ سفید برای ملاقات با پرزیدنت ترومن شد. جنك کره در ژوئن ۱۹٥۰ شروع شد واتلی در ماه دسامبر همان سال برای مذاکره با مقامات کاخ سفید بامریکا مسافرت کرد.

لاوت باو اطلاع داد که کلیه هواپیماهای امریکا فورا بحال‌آماده باش در آمده وهواپیماهای جنگی امریکا در کانادا نیز در حال پرواز میباشد.

اچسن جریان این اعلام خطر غیر واقعی را ضمن اظهارات خود در «سمینار» افسران احتیاط‌ارتش امریکا بیان نمود.

خونسردی انگلیسی

اچسن سپس درباره خونسردی انگلیسها صحبت کرد و گفت وقتی من جریان را بوسیله تلفن به سرالیور فرانکس سفیر کبیر انگلستان تلفن کردم اوگفت«نباید اینطور باشد» وبعد سفیر انگلیس افزود «شما را فردا صبح در کاخ سفید ملاقات میکنم و آنوقت‌درباره موضوع صحبت خواهیم کرد.

اچسن بیشتر توجه خود را معطوف به لزوم همبستگی بیشتر بین امریکای شمالی واروپای‌غربی نمود وگفت‌دولت ایزنهاوراین اعتماد بین متفقین را در جریان بحران سوئز منهدم‌کرد و این نقطه ضعفی درسیاست امریکا محسوب میشود زیرادر جریان‌سوئزامریکا ازدشمنان خویش در مقابل دوستان یعنی بریتانیا و فرانسه حمایت کرد.

درباره کنفرانس ژنو اچسن گفت در نظر امریکا کنفرانس مزبور باید بعنوان یك مانور دیپلماسی محسوب شود که هدف آن متقاعد کردن شوروی باین است که نمیتواند امریکا را بزور از اروپا خارج کند.

دین آچسن

«اسلحه سری»

اچسن سپس از سیاست‌ایزنهاور درمورد برلن انتقاد کرده وگفت‌وی امکان عملیات زمینی رادر مورد برلن از بین برده و طوری وانمود کرده است که سیاست ملی‌امریکا هرگونه تهدیدویابکار بردن‌سلاحهای اتمی را ممنوع میکند.

اچسن گفت ایزنهاور با از بین بردن استفاده از قوای زمینی‌اروپا رابمرگ تهدید کرده ولی هنوز از موقعیت‌محکم‌امریکاحرف میزند ولی باید سئوال کرد «چه موقعیت محکمی وراجع به چه چیز؟»

ایزنهاور هم استفاده از قوای زمینی وهم سلاحهای اتمی‌رامنموع کرده و فقط یك سلاح سری باقی گذاشته و آن آقای «نیکسون» میباشد. (منظور اچسن مسافرت آینده نیکسون معاون رئیس‌جمهور به شوروی میباشد)

اچسن گفت امریکاباید بطور قطع به شورویها بفهماند که نمیتوانند مارا از اروپا بزور خارج کنند وبعداز تفهیم این مطالب مذاکرات دیپلماسی شروع‌میشود.

اوضاع فعلی بدین منوال است که شوروی فقط باید صبر کند که راه‌حل مسئله آلمان از طریق قبول تدریجی تقاضاهای شوروی از طرف متفقین غربی پیدا شود.

مرز سوریه واردن بازشد

عمان ـ خبر گزاری فرانسه ـ روابط بین اردن و جمهوری متحده عربی بهبود پیدا کرد ومرز بین سوریه واردن مجددا باز شد.

بهبود روابط‌دو کشور اردن و جمهوری متحد عربی بدنبال‌مسافرت دبیر کل جامعه عرب به عمان و ملاقات وی باملك حسین صورت گرفت.

عبدالخالق حسونه دبیر کل اتحادیه عرب دیشب اردن را ترك گفت.

آگهی وزارت دارائی

بااینکه هر سال طی آگهی ها ی‌مکرر مودیان مالیاتی رابپرداخت مالیات حقه وقانونی خود دعوت نمودمو تذکر داده شده که خزانه کشور نیازمند به معاضدت و همکاری آقایان بازرگانان ومودیان محترم می باشد معهذا دیده میشود برخی از مودیان بانجام وظیفه قانونی وتکلیف اجتماعی خود بطوریکه باید وشاید عمل ننموده وحتی در مواردی که بدهی آنها بمرحله قطعیت رسیده در پرداخت آن مسامحه نموده و باعث شده‌اند وزارت دارائی برخلاف روش اصولی خود که همواره‌سعی داشته از طریق همراهی به آقایان بازرگانان و سایر مودیان طلب‌دولت را وصول نماید معهذا دربارهٔ موارد ناچار است به اقدامات اجرائی توسل جوید وزارت دارائی با مسئولیتی که‌در تامین هزینه ‌های جاری کشور بعهده گرفته نمیتواند در انجام وظائف قانونی نسبت به مودیان با تذکرات پی‌درپی ادارات وصول در پرداخت بدهی مالیاتی بی‌اعتناء بوده بیش‌از حد معمول مماشات نماید لذا بادارات وصول دستور داده‌شد در آتیه بمحض قطعیت بدهی فقط یك باراز مودیان محترم دعوت و پنج روز به آنها فرصت بدهند که‌در پرداخت بدهی خود اقدام نمایند وچنانچه‌در خلال این فرصت حاضر به پرداخت بدهی قطعی خود نشوند بلافاصله‌از طریق عملیات اجرائی اقدام بوصول مالیات وجرائم متعلقه بنمایند مراتب را بدینوسیله باطلاع مودیان محترم میرساند تاباوقوف ازاین تصمیم برای اینکه مشمول جرایم بیشتری نشوند بمجرد قطعی شدن مالیات در پرداخت آن اقدام نمایند تا مواجه با مشکلات‌بعدی نگردند.

وزیر دارائی

آ ـ ۱۳٦۷۲ ۱ ـ ٥

همه منتظر روز ۱۰ر٥ر۳۸ میباشندکه

کاباره رستوران ها وانا

باارکستر عالی و غذای مطبوع افتتاح گردد

آ ـ ۱۰۷۸۱ ۱ ـ ۲

سینما دنیا

از روزشنبه دوم مردادماه جاری برای تعمیرات جهت آسایش بیشتر تماشاچیان محترم تعطیل میشود

آ ـ ۱٤٥۲۸

تجدید آگهی مناقصه

دانشکده کشاورزی کرج برای اتمام دورمزرعه آزمایشی آزمایشگاه زراعت خرید دوقلم لوازم زیررا بااین شرایط بمناقصه میگذارد.

۱ـ آهن نبشی پنجاه‌میلیمتر درپنجاه میلیمتر درپنج میلیمتر نوع بلژیکی ۱۸۰۰ متر طول درحدود هفت‌تن.

۲ـ سیم‌خاردار گالوانیزه ازنمره‌های مختلف ۱٤٥۰۰متر طولی به نمره‌های مختلف طبق درخواست‌دانشکده

۱ـ شرکت کنندگان درمناقصه میتوانند آخرین پیشنهادی خودرا تنظیم ودرپاکت لاك‌ومهرشده تا تاریخ‌پنجشنبه ۱٤مرداد ۱۳۳۸ساعت ۱۱صبح بدفتر دانشکده واقع درکرج تسلیم ورسید دریافت‌دارند.

۲ـ شرکت کنندگان بایستی ۲۰٪مبلغ پیشنهادی‌رابعنوان سپرده بصندوق دانشکده تحویل ورسید صادره راضمیمه پیشنهاد فرمایند و یااینکه مبلغ مزبور را بحساب ۱٥۰٥۱٤ بانك ملی ایران شعبه کرج تحویل‌وفیش‌بانك‌راضمیمه‌پیشنهادنمایند.

۳ـ پیشنهاد باید صریح وخوانا بوده مبهم وبقید مشروط نباشد.

٤ـ پیشنهاد های‌واصله درساعت ۱۱صبح روز ۱٦مرداد ماه ۱۳۳۸ دراطاق معاونت دانشکده بازوقرائت خواهد شد حضور پیشنهاددهندگان درجلسه مناقصه آزاد است.

٥ـ به‌پیشنهادهای فاقد سپرده ویافیش بانك ویاپیشنهادات مبهم و مشروط وآنچه که‌دیرتر از موعد مقرر برسد ترتیب اثرداده نخواهدشد

٦ـ کلیه مخارج متعلقه از قبیل حمل‌ونقل وعوارض مالیات وغیره بعهده فروشنده خواهد بود.

۷ـ سپرده برنده مناقصه تاانعقاد قرارداد وانجام معامله‌نگاهداری خواهد شدوبقیه سپرده هافی‌المجلس‌مسترد خواهدشد.

۸ـ چنانچه برنده‌مناقصه ازانجام تعهد وفروش لوازم خودداری‌نماید سپرده اوبنفع دانشکده ضبط خواهدشد.

۹ـ آهن نبشی باید کاملا مشخصات آن معلوم وپیشنهادبه کیلو باید داده شود وهمچنین سیم‌خاردار ازقرار هرکیلو وبرای‌هرنمره که دانشکده مایل باشد باید پیشنهاد داده‌شود ودرغیر این صورت به پیشنهادهای رسیده ترتیب اثرداده نخواهد شد.

۱۰ـ دانشکده دررد وقبول یك‌یاکلیه پیشنهادات مختار است.

معاون دانشکده کشاورزی

آ ـ ۱٤۳٥۸ ۱ ـ ۲

یخچال بزرگ دیاسرد خانه ۴۷ فوتی، ساخت کارخانجات وستینگهاوس امریکا

برای: • گوشت فروشیها • اغذیه فروشیها • هتلها • رستورانها

مصرف برق درساعت ۱/۸ کیلووات یاحداکثر شش شاهی درساعت

کلاون بگی آوا

شرکت سهامی ایران تکنو خیابان سعدی نبش ۳۹٥٦۲-۳۹٥٦۳-۳۱٥٦۴

YOU CAN BE SURE... IF IT'S Westinghouse

آ ـ ۱٤٥۳۸

از امروز در رادیو سیتی

جاسوس دوسره

بزرگترین مدال افتخار آلمان برای یک جاسوس انگلیسی!!

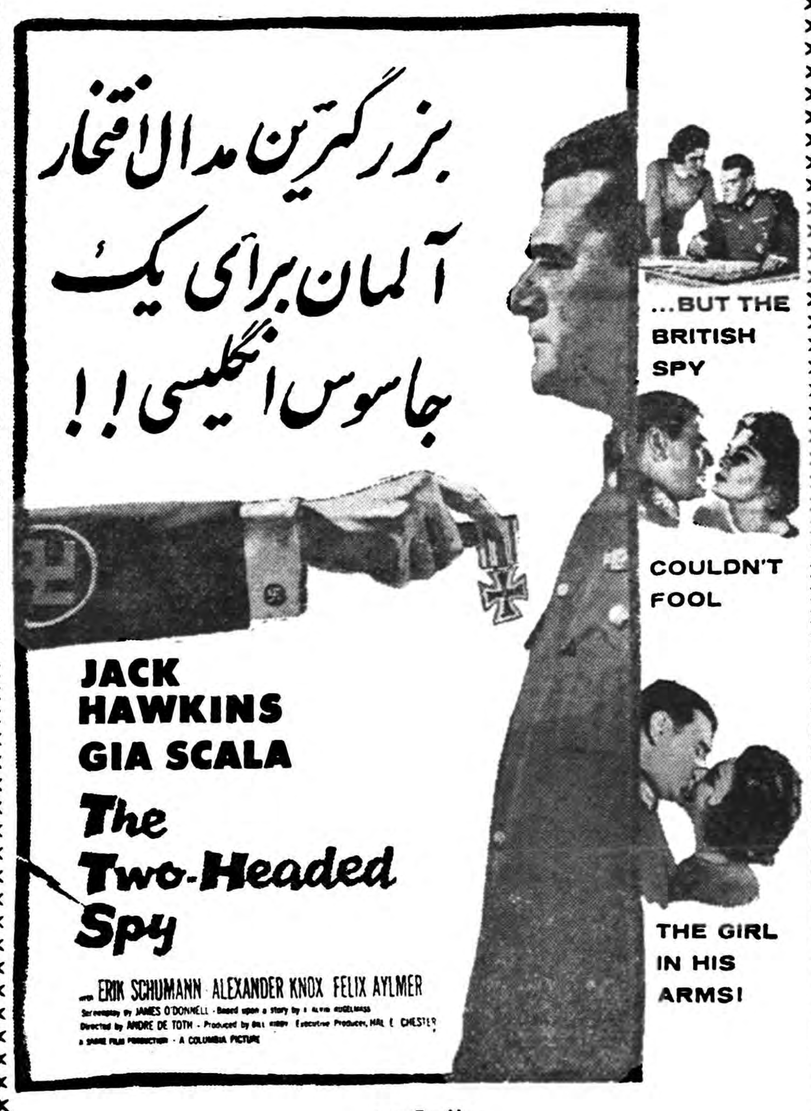

باشرکت:

جك هاکینز ـ جیاسکالا

فیلمی‌که درتمام دنیا بعنوان یکی‌از زنده‌ترین آثار جاسوسی شناخته شده وبا موفقیت عظیمی روبرو گشته است

انتقاد! خوانندگان

احمد احرار

جنون نسبی!

درجریان محاکمه سیدحسین غروی متهم بقتل سروان عطیفه خواندید که محکمه باپزشکان سر مسئله «جنون» چانه زده است. محکمه میخواهد بداند این جنونی که پزشکان به متهم نسبت میدهندهمان جنونی است‌که ماده چهل قانون مجازات عمومی ناظربرآنست یانه. پزشکان میگویند ماکارمان‌تشخیص مرض است نه تفسیر قانون ودراین میان یکی ازآقایان پزشکان حرف خوبی زده. اوگفته است‌ماتحصیل کرده ممالکی هستیم که قوانین‌آنها آدم مختل المشاعر یامختل الدماغ راغیرطبیعی ودرنتیجه غیر مسئول میداند وآدم غیر طبیعی جایش در اجتماع نیست که بکسی صدمه بزند.

این سیدحسین هم جنون نسبی دارد یعنی اختلالاتی در دستگاه دماغی اوهست. اگر این آدم در آن کشور هامرتکب جرم شده‌بود ازمجازات معاف بود اما تشخیص اینکه دراینجا هم بایدمعاف شود یا نشود با ما نیست. ازآن طرف دادستان وشاکیان خصوصی‌میگویند این چه دیوانه ایست‌که عاقلانه‌راه میرود، عاقلانه حرف میزند، عاقلانه دفاع میکند وحتی وقتی می‌خواهد سیگارش راخاموش کند دنبال زیر سیگاری میگردد! خود سیدحسین هم باوجود آنکه اثبات دیوانگی‌او بجائش خواهد رسید اعتراض دارد که من دیوانه نیستم والا این صندلیهارا توی مغزشما خردمیکردم.

من اگردرآن شهری‌که‌آقایان اطباء روانی تحصیل‌کرده‌اند قاضی‌میبودم سید حسین غروی رامحکوم‌نمیکردم چون سید حسین غروی دراجتماعی که مردم همه طبیعی باشند یك آدم غیر طبیعی است امااین سیدحسین آیانسبت به ماها خودمان‌آدم غیر طبیعی است؟ اینرابنده تردیدمیکنم! خدایش بیامرزد، مرحوم لسانی میگفت آدم وقتی ازخارج‌واردایران میشود خیال میکندواردداراالمجانین شده برای اینکه قیافه ها، حرفها، حرکات، برخورد های مردم هیچ رنك طبیعی ندارد. دردنیای آنطرفتر ماآدمها وقتی راه میروند، وقتی‌حرف میزنند. وقتی بهم میرسندازحرکات وسکناتشان پیداست آدم های سالمی هستند اما دراینجا اوضاع جور دیگریست. مثلا مردم اتومبیل میرانند اما اتومبیل راندن دراینجا شباهت به اتومبیل راندن درجاهای دیگر ندارد. مردم راه میروند اما ازجائیکه باید پیاده راه بروند راه نمیروند بلکه ازوسط خیابان‌میروند، عوضش دوچرخه وگاری و گاهی اتومبیل سواره رورا میگذاردمی‌آید وسط‌پیاده رو. شمارا بخداعقل‌سالم، آدم سالم هیچ چنین کاری میکند؟ پس اگرشما سیدحسین رابعنوان دیوانه مرخص کنید فردا یکنفررا دراین دادگستری نمی‌توانیدمحکوم کنید چون هرکس بدادگستری‌میرود ازطایفه سید حسین است!

این دوره قطور «اطلاعات» شاهد عرض بنده است. هرپرونده ای‌به دادسرا میرود اول در روزنامه اطلاعات منعکس میشود ومردم دلیل تشکیل پرونده رامیخوانند. شما دیده‌اید صدی نود جرائمی‌که دراین شهر اتفاق میافتد خواه جنحه.خواه جنایت. خواه خلاف. ناشی ازهمان چیزیست که پزشکان در محکمه جنائی اسمش را «جنون نسبی» گذاشته اند، مثلا یکی کفش‌سفید پوشیده آن یکی کفش سیاه. این گفته توچرا سفید پوشیده‌ای. آن گفته توچرا سیاه پوشیده ای، حرفشان بالا گرفته، پریده‌اند بهم. یکی شکم دیگری راسفره کرده است. شمابااین دوتاآدم، آدم سالم میگوئید وآنهارا باقانون آدمهای سالم محاکمه میکنید درحالیکه‌اگر پزشك آوردید ومعاینه‌شان کردید خواهید دید بکسالت سید حسین غروی دچارند، گیرم قیافه هیچکدام‌گواهی نمیدهدکه سفیهند چون ته سیگارشان رادرزیرسیگاری خاموش میکنند. درچنین اجتماعی سید حسین غروی ازدیگران جدا نیست که اورا معاف کنیم ودیگران رامجازات. شمارا معاذاله ولی مرا هم اگراین هیئت پزشکی معاینه کنند خدمتتان گزارش خواهندکرد که یك چیزیش میشود! دیوانه یی بود درقبیله بنی اسد باسم «لغدان»، روزی ازمیان طایفه دیگری معروف به بنی تمیم میگذشت. اهل قبیله باو تعرضها کردند وسنك بطرفش براندند. دیوانه گفت ای بنی‌تمیم، من درعالم طایفه ای ازشماسعادتمندتر ندیده‌ام. گفتند چطور؟ گفت من یك دیوانه هستم دربنی‌اسد مرادائم درزنجیر میکنند ومقید نگهمیدارند، شما جمعا ازعقل بیگانه اید و هیچکس گل برویتان خطاب‌نمیکند! ببهلول گفتند دیوانگان بصره را بشمار، گفت آن ازشماره بیرون است. اگر میخواهید عاقلان را شمارم که معدودی بیش‌نیستند...

موضوع ادای نماز

مدیر محترم روزنامه اطلاعات

در شماره ۹۹۴۹ مورخ ۹ر۴ر۳۸ آن جریده شریفه تحت عنوان (ادای نماز) شرحی از قول آقای احمد رحیمی درج گردید ،بود که توضیحات زیر را در پیرامون آن لازم میشمارد:

منظور داشتن فرصت کافی برای ادای‌نمازجهت مسافرین قطارهموارهٔ مورد توجه خاص راه آهن بوده از جمله در برنامه جدید حرکت قطار های مسافری سریع السیر و عادی خط مشهد که از تاریخ ۱۵ر۳ر۳۸ بموقع اجرا گذاشته شده در ایستگاه های گرداب ـشاهرود ـ ابومسلم ـ گرمسار هر کدام ۱۵ دقیقه برای ادای نماز صبح و در ایستگاه های بکران ـنیشابور ـ شاهرود ـسمنان هر یك ۲۰دقیقه برای ادای نماز ظهر و شب پیش بینی گردید ،است.

راه‌آهن دولتی ایران

تعمیرات یخچال

آقای محمد علی بانکی مینویسد شرکتی که وارد کننده یخچال است و با قیمت ها ی‌سنگین‌بمردم فروخته و میفروشد در موقع‌فروش هر دستگاه چه راسا و چه وسیله فروشگاه های دیگر شفاها تعهد مینماید که تا مدت پنج سال کلیه تعمیرات که خود بخود در یخچال حاصل میشود بعهده شرکت است ولی متاسفانه در موقع عمل غیراز این است و مراجعه کننده راقبل از اینکه ویزیت کند و بفهمد که عیب خود بخود شده یا عمدا از درباتشدد و تغییر بیرون میکنند ملاحظه بفرمائید اینست عمل یك شرکت تجارتی چون برای این موضوع مرجع شکایتی بنظرم‌نرسید بشما که یگانه آئینه افکار مردم هستید عرض کردم تا چند کلمه در روزنامه مرقوم دارید که لااقل خریداران بعدا گول قول شفاهی فروشنده را نخورند و سند رسمی دریافت دارند.

موضوع آب تویسرکان

آقای سید محمد مولاناسیدی مینویسد مردم تویسرکان از نظر آب آشامیدنی و شستشو در مضیقه هستند آب بقدر رفع احتیاجشان پیدا نمیشود دو سال است‌شهرداری تویسرکان بدون در نظر گرفتن اصل جریان درب گرمابه های‌شهر را که بعضی از آنان خزائن خود را دستی پر مینمایند و با دوش بهیچوجه وفق نمیدهد می‌بنددمردم مسلمان از نظر تطهیر و بهداشت‌در مضیقه هستند. امید است‌باتوجه به ازدیاد آب تویسرکان گرهی از مشکل‌شان بازشود.

ابن مقله کیست

آقای‌سرهنك بازنشسته تورج‌امین بمنظوربیشتر آشناشدن بسرگذشت و شخصیت واضع خط نسخ فارسی که ابن مقله بیضاوی شیرازی است می نویسد.

مولانا ابو علی محمد فرزند ارجمند علی پسر حسین فرزند مقله بیضاوی‌شیرازی‌از دانشمندان بزرك فقه ـ تجوید ـ شعر ویکی از سیاست مداران مهم عصرخود بوده مبتکر وواضع خط نسخ و در «خوش نویسی کم نظیر بوده. علاقه مفرطی به حیوان شناسی داشته و باغ‌وحش بزرگی‌دربغداد ساخته که در سال مبلغ هنگفتی بودجه آن بوده.

مکرر در مکرر از زندان به مسند استانداری فارس ـقائم‌مقام نخست‌وزیری و مقام نخست‌وزیری منصوب و به زندان رفته.

عاقبت الامر در زمان الراضی‌به الله با تحریك ابن‌رائق فرماندار بغداد و توطئه مظفرابن یاقوت فرمانده گارد های ترك خلیفه مورد سعایت و هو و جنجال قرار گرفته به اتهام آنکه‌درقرآن خدا دست برده است دست‌راستش را بریدند و زندانی کردند و در زندان هم بقتل رساندندو درهمانجا دفنش کردند.

با فعالیت عیالش جسدش‌از زندان خارج در گورستان‌عمومی دفن و مجددا از آنجا هم به مجاورت قبر امام احمدبن حنبل شیبانی منتقل و برای همیشه دفن شد. ابن مقله متولد عصر پنجشنبه بیست و یکم شوال ۲۷۲ هجری در بغداد بود. در نتیجه لیاقت المقتدر به‌الله او را به‌استانداری فارس و نسحیا در سال ۳۱۶ به مقام نخست‌وزیری رسیده ـ محضرش محل اجتماع دانشمندان و بسیار سخی و تاریخ قتلش‌روز یکشنبه دهم شوال ۳۲۸ بوده است.

از اینجا و آنجا

شام ژاپنی

کمپانی‌سینمائی‌آر ئررانك‌بمناسبت‌اولین شب نمایش فیلم «هنك‌کنك»ضیافتی بشام درکنار سواحل رودخانه تایمز لندن برپا ساخت. این فیلم درچین تهیه شده وهزینه‌آن بالغ بر نیم میلیون لیره گردیده است.

کمپانی مزبورعده زیادی‌ازهنرمندان وستارگان سینمارا باین ضیافت دعوت نموده ومهمانان شام خود را بطریقه چینی صرف کردند.

حجم جمجمه واخلاق

«جون وایت‌وورث» صاحب بزرگترین کارخانه کلاهدوزی انگلستان اظهار داشت که حجم جمجمه هرشخصی بااخلاق اوارتباط مستقیم دارد.

کسانی که دارای جمجمه های کوچك هستند اززندگی خودراضی بوده ودر سعادت بسر میبرند ولی صاحبان جمجمه های بزرك همیشه برای رسیدن بجاهای بالاتر تلاش میکنند.

کسوف کلی خورشید

روز دوم اکتبر یك کسوف کلی خورشید درمنطقه واقع بین حبشه ومراکش رویت خواهد شد. بهمین جهت ازتمام رصدخانه های جهان نمایندگانی جهت مطالعه این‌کسوف باین منطقه سفر خواهند کرد.

داستانی ازاسکاتلند

اسکاتلندیها معروف به خست‌هستند وحتی خود اسکاتلندیها این حقیقت را انکار نمیکنند.

گفته میشود که عده‌ای از دوستان تصمیم گرفتند چند روزی به پیك‌ـ نیك بروند و هریك از آنها چیزی باخود بیاورد.

دوست فرانسوی ساندویچ آورد.

آمریکائی چند جعبه گوشت‌کنسرو شده برد.

ایتالیائی شراب را تامین کرد.

اسپانیائی میوه برد.

ولی اسکاتلندی برادرش را همراه داشت.

دوست هیتلر

یکی‌از کاندیداهائی که‌در انتخابات کمیته‌های محلی جمهوری متحده‌عربی شرکت کرد برای جلب نظر مردم دست به تبلیغات جالبی زد .وی در تمام اعلامیه های انتخاباتی که منتشر کرد خودرا دوست هیتلر معرفی‌نمود واز مردم دعوت کرد که بدرخواست هیتلر رای بدهند.

عکس دلخواه

دالای لاما پیشوای بودائیان تبت همیشه عکس پدر و مادر وخواهرش را در جیب خود داردو هیچوقت این عکسهارا از خود دور نمیسازد وی در باره این عکسها میگوید که این عکس عزیز ترین اشیاء او است ودر مرتبه دوم احترام‌بعد ازمجسمه کوچك‌بودا که همیشه در جیب او است قرار دارد.

پاشنه عاریه‌ای

طراحان ایتالیائی اخیرا یکنوع‌کفش زنانه دوخته‌اند که دارای پاشنهٔعاریه‌ای میباشد. این کفشها برای زنان‌راننده بسیار لازم است زیرا زنان در هنگام رانندگی پاشنه آنرا برمیدارند و پس از رانندگی دو مرتبه بکف‌کفش وصل میکنند.

کفش مزبور طرفداران زیادی‌پیدا کرده‌است.

آخرین ابتکار

آخرین ابتکاری که وارد بازارهای امریکا شده عبارت از یك قوطی شبیه بشقاب پرنده‌است که ضخامت آن سه‌اینچ میباشد. این قوطی را خانمها در کیف خود نگهمیدارند و در داخل آن انواع مختلف قرصهای سردرد و دل درد و لاغری و غیره میگذارند.

امریکائیان بیش از سایر ملل جهان قرص مصرف میکنند وطبق آخرین آمار سالیانه فقط یکصد میلیون دلار پول قرصهای لاغری میدهند.

انتقام از اسب

یکنفر ترك در میدان مسابقات اسب دوانی اسلامبول با ضرب گلوله دو راس اسب را از پای در آورد.

علت این‌امر این‌بود که‌اسب‌شخص نامبرده در مسابقات اسب دوانی شکست خورده بود ودواسب مقتول از اسب او جلو افتاده‌بودند بهمین جهت انتقام باخت اسب خود را از اسبهای برنده گرفت.

جدول کلمات متقاطع شماره ۱۲۷۴

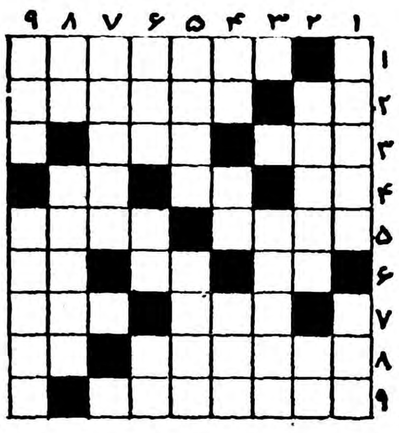

افقی: ۱ـ نغمه طرب‌افزا ودلفریب ۲ـ خود میساختند وخود می‌پرستیدند. مایع فرهنگستان ۳ـ شش ـ هم واحد وزن‌میتواند باشد هم واحدپول ٤ـ آب‌درآن می‌جویند ـ فقط در راه مزیزان بار گرانی بر دوش جان نیست‌ـ در عربستان مادراست ٥ـ شاعر مال‌دوست را بصد خون دل بدست آورده بود ـ از اسباب آتش‌افروزی ٦ـ اگر ازما بهتر است پس چرا سم دارد ـ درتابستان آبادان (وتهران) میگیرند ـ راه بی پایان ۷ـ نیم‌دوجین ـ حسرت واندوه ۸ـ وای از دیاری‌که طوطی در آن کم از این باشد ـ ضمیرعربی ۹ـ ازچیزهائی‌که تن را نباید از آن پوشاند.

عمودی: ۱ـ کاری‌که برای دفع مضرات خوراکیهای گرم می‌کنند ـ از خیارات درهم ۲ـ آن‌روی‌چرم ـ حرف‌نفی ۳ـ چون پوست رویش کلفت است به‌ته‌کفشش میاندازند ٤ـ تکیه‌کلام‌خانم‌ـ آفت محصول ـ اگر سرش را نبریده بودند صبرش فراوان بود ٥ـ شماهم بکوشید چهارپرش را بیابید تا اقبال روی نماید ـ کارخلاف شرع ٦ـ شوهر مگر وپدر کاشکی! ـ شکوه ـ مکان ۷ـ برادرپیران ویسه ۸ـ تکرار یك حرف ـ صاحبدلی از آنجا به‌خانقاه آمده بود ۹ـ جواهر ـ لامپ فلورسنت جانشین‌شمع آن شده است.

حل جدول شماره ۱۲۷۳

افقی: ۱ـ عقل سلیم ۲ـ منقول ـ اکل ۳ـرف ـهم‌ـ ها ٤ـیابو‌ـ را ٥ـ قوس وقزح ٦ـ دم‌ـ دلمه ۷ـ هو‌ـ هس ـ ان ۸ـ لجن ـ نامرد ۹ـ کبکنجیر.

عمودی: ۱ـ قمری ـ مهلك ۲ـ نفاق ـ وجب۳ـ عق‌ـبود‌ـ نك ٤ـ قو‌ـ وسمه ٥ـ لله ـ سنج ٦ـ مرقد ـ ای ۷ـ لا ـازل ـمر ۸ـ یکه‌ـ حمار ۹ـ ملاط ـ هندل.

گاز آمونیاك
مخصوص
کارخانجات
یخسازی
فالص ٦۰ کیلوئی
قیمت با سلندر
٦٥۰۰ ریال
تجارتخانه
احمد حاجی علی
کتبی
خرمشهر واهواز
۱ـ۱۰ آـ۹۱۷٦٦

ZHB
«زد ـ هاش ـ ب» چیست
۲ـ٥ آـ۱۳٤٦٦

کتاب تاریخ شاهنشاهان‌هخامنشی‌بقلم محقق‌دانشمندآقای احتشام اولیائی که‌باکمال صحت تالیف شده است منتشر گردید.
اقل‌العباد حسن‌الحسین الموسوی اصل‌الدین اصفهانی فارغ‌التحصیل در ادبیات ایران و عرب
آـ۱۰٦۷۹

میهمان ما باشید
تهران پارس بایك بوفه مجلل و صدهانوع‌اغذیه‌ومشروبات مختلف وهوائی لطیف ومناظری شاعرانه‌هر روز آماده پذیرائی شماست

روز درهفته
روز درهفته
روز درهفته
روز درهفته
روز درهفته
روز درهفته
۷
روزنامه تهران جورنال (بزبان انگلیسی)
تنها نشریه‌است‌که هفت روز درهفته
درتهران منتشرمیشود
مجله مصور تهران جورنال ضمیمه شماره‌های‌شنبه
روزنامه بامطالب جالب وعکسهای
دیدنی منتشر میشود
نخستین شماره دائم روزنامه
تهران جورنال را از شنبه آینده از روزنامه فروشها بخواهید!
بهاء: ۵ر۲ ریال

قیان آلمانی
در دقت وحساسیت نظیر ندارد
در تمام دنیا مورد اعتماد است
۲۵۰ - ۵۰۰ - ۱۰۰۰ کیلوئی

آـ۱٤٤٤۲

پودر کامیلوزان
محصول بزرگ آلمان

برای تامین سلامت پوست لطیف نوزاد عزیز شما وقابل استفاده کوچك وبزرگ
مصرف ترکیبات کامیلوزان
مورد تجویز پزشکان محترم است یک سری ازین ترکیبات درخانه ومسفر همراه داشته باشید
KAMILLOSAN
آـ۱٤۲۷٦

WRIGHT
رایت
محصول بزرگترین کارخانهٔ
پرده کرکره ای
دنیاست
کارخانجات رایت
بیش از هفتاد درصد ساختمانهای بزرگ امریکا را با پرده های زیبای خود مجهز کرده اند.

نمایندگی
شرکت بازرگانی پالیز
تهران ـ خیابان نادری مقابل بیمارستان بوعلی کوچه شابرخ
شماره ۷۰
تلفن ٤۰٦۲٥

آدامس طوطی نشان
بهترین آدامس آمریکائی
آـ۱٤٤۸۰

ماشینهای مرکوری:
کمپرسی ـ وانت ـ شاسی
رقیب ندارد!

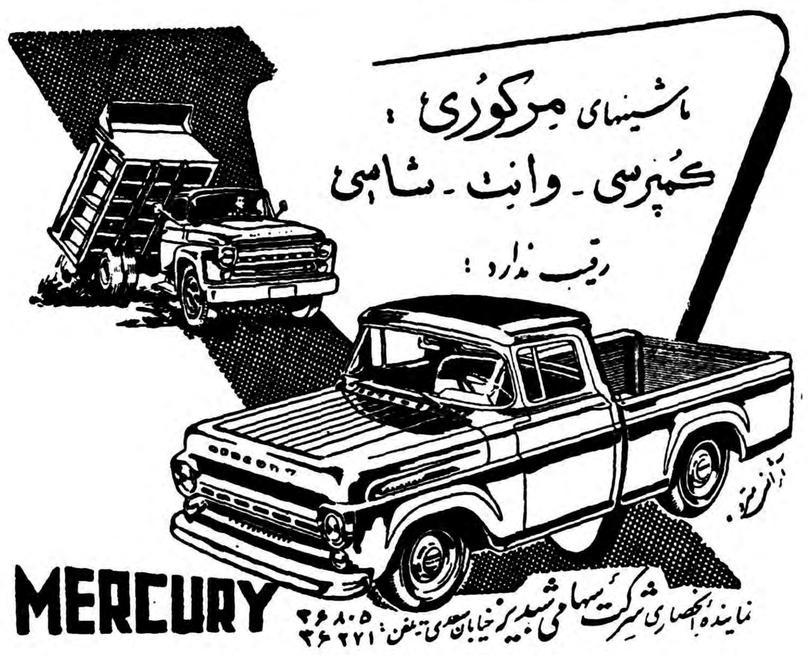

MERCURY
نماینده انحصاری شرکت سهامی شبدیز خیابان سعدی تلفن: ۳۶۸۰۵ ۳۶۲۷۱
آـ۱٤٤۷۲

برای دادن سفارش کافی‌است بتلفن ٤۰٦۲٥ مراجعه فرمائید.
متخصصین‌وعاملین فروش مابرای ارائه نمونه وگرفتن سفارشات لازم دراسرع‌وقت دراختیار شما خواهند بود.
آـ۱٤٤۸۲

مقالات وگزارشهای خارجی

The Economist

مخالفان عبدالناصر درسوریه متحد شده‌اند

عبدالناصر کسانی راکه سوریه را باوتقدیم کرده‌اند سرکوب میکند

چندهفته‌طول خواهد کشید تااهمیت انتخابات اخیر جمهوری متحده‌معلوم شود .

نه‌هزارکاندیدای این انتخابات اکثرا جز درمحل خود گمنام می‌باشند .آنچه مسلم است این انتخابات برای حزب سوسیالیست بعث‌عقب‌نشینی‌مهمی‌محسوب میشود کاندیدای برجسته بعث مانندا کرم حورانی و صلاح بیطار ازمنفردینی مانند سرهنك سراج معاون اول ناصر درسوریه کمتر رای آوردند. بسیاری از سران جبهه عضو بعث انتخاب شدند .البته شکستی‌را که به‌حزب بعث‌وارد شده یك شکست قاطع نباید بحساب آورد .

این انتخابات نخستین اقدام منظم جهت تکمیل وحدت دوجماعت‌عرب سوریه ومصر بایکدیگر بشمار میرود .پس‌از تشکیل جامعه متحد مصر وسوریه درسال گذشته‌یك حکومت مرکزی در قاهره‌و درسوریه تشکیل شده ارتش دوجامعه عرب فرمانده مشترکی پیدا کرد .اما سوای این دومورد دستگاههای‌دیگر هرحکومت بکار خود ادامه دادند آنچنانکه بیقید وشرط و باشور تمام در مصر از تشکیل یك‌جمهوری متحد.عرب استقبال شد درسوریه‌از آن استقبال ننمودند .بویژه‌ملاکین و کارخانه داران سوریه ازاین اتحاد بدشان می‌آید وآن راموردانتقاد و حملات خود قرارداده‌اند.

اصلاحات ارضی که‌در مصر انجام شده بودوقتی درسوریه بمعرض‌اجراء درآمد بامخالفت شدید ملاکین سوریه روبرو شد زیرا وضع‌مالکیت ارضی درسوریه بامصر تفاوت داشت .

بلعیدن سوریه

مسلما منقدین عرب ناصر که‌سابقا اورا متهم میکردند میخواهد بااعزام مامورین مصری سوریه را درمصر حل کند و مانند زالوخون سوریه را بمکد از اشکالات کنونی‌ناصر استفاده کرده اورا متهم به‌تساهل درایجاد اتحاد عرب می‌نمایند .

هدف تشکیل جمعیت«وحدت ملی» و انتخابات محلی آن درهم شکستن این نظریات مخالف میباشد .ناصر میخواهد نشان دهد که در این اتحاد مصر وسوریه یکواحدسیاسی عرب هستند و هیچیك بردیگری برتری ندارند .

از لحاظ قانون اساسی این جریان کارهارا محکم میسازد .شوراهای محلی جدید کنگره ملی را انتخاب خواهند نمود واین موسسه‌عالیترین موسسات جمعیت وحدت ملی ناصر میباشد .ازمیان اعضاء این کنگره ناصر اعضاء ومجمع ملی رادست چین‌خواهد نمود که مجمع قانون گذاری آینده جمهوری متحده عرب می‌باشد و تنها محدویت ناصر در این اقدام ... آن‌است که حتما نصف اعضاء مجمع ملی ازنمایندگان یکی‌ازدومجلس منحله سابق مصر وسوریه باشند .ظاهرا این ترتیب امکان شروع اشکالاتی را برای ناصر مجسم میسازد وممکن است درمجمع ملی بادشواری روبروشود.

فقط به ناصر

اصولاایجاد یك سازمان قانونی‌و انتخاباتی همیشه موجدایجاد جبهه مخالف قوی‌میگردد .

درانتخابات شوراهای‌محلی‌محدودیت سیاست وجود نداشت. کاندیداها میتوانستند نام عضو هرحزب یا شخص ناصر را بنویسند .ولی‌همه مجبور بودند به‌تشکیل جامعه کوپراتیو ـسوسیالیست و به‌ناسیو ـنالیسم عرب رای دهند .

کاندیداها گرچه همه بافریاد از ناسیونالیسم عرب و جامعهٔ‌انقلابی ناصر تمجید میکردند ولی ضمن فریاد خود خواسته های مردم را نیز مطرح می‌نمودند چنانکه‌ناطقی میگفت :ای‌موکلین محترم من‌برای شما ایستگاههای اتوبوس تازه‌خواهم ساخت .

یکی‌از روزنامه‌های سوریه نوشته بود فقط عده کمی ازرای‌دهندگان سوریه میدانستند به‌چه‌رای‌میدهند.

بیش‌از الحاق سوریه ومصر در سوریه حزب سوسیالیست بعث‌دست بالاراداشت و سران حزب بعث معمارانی بودند که اتحاد مصر و سوریه را بوجود آوردند .اماچون این اتحاد نتوانست دردهای سوریه را دوانماید (از جمله دردهای اقتصادی ـچه‌سوریه دوسال پیاپی دچار خشکسالی شده است). از اینرو دراین انتخابات مردم سوریه به‌مخالفین حزب بعث از جمله کمونیستها بیشتر رای داده‌اند .

بسیاری از کاندیداهای غیر بعثی ترجیح‌دادند برای پیروزی رفقای غیرـ بعثی خود کنار بروند تاآراء متشتت نشود .

دربرابر این جریان بسیاری ازبعثی ها همین اقدام را نمودند ـبویژه‌در شهرهای بزرك دمشق ،حمص ،حماو دیرازور .مقابله باحزب بعث باعث شد که احزابی مانند کمونیست ، ناسیونالیست و استقلال طلبان و پوپولیست که سابقا دشمنان یکدیگر بودند متحد شوند یالااقل باهم نجنگندوزیرهدایت ملی اقلیم سوریه به‌رادیو دمشق دستورداد بنفع حزب بعث تبلیغ نکند وبرای حزب مذکور این ضربت مهمی‌بود.

باتوجه به‌اینکه وزیرهدایت اقلیم سوریه برادر سرهنك عدنان‌الملك شهید حزب بعث‌میباشد که دریك مسابقه فوتبال بوسیله یك‌گروهبان ضدبعث کشته شد ،اهمیت این ضربت بیشتر آشکار میشود .

مبارزه بابعث

شاید احمقانه بنظر برسد که ناصر علیه آنهائی که سوریه را به‌اوتقدیم کردند اقدام می‌نماید .اما چنین نظریه‌ای نمیتواند کاملا درست‌باشد. زیرا اولا ـحزب بعث گرچه در جمهوری متحد نیز رسما فعالیت سیاسی ندارد کماکان نهضت‌سیاسی مستقلی است والبته ناصر نمیخواهد در قلمرو او قدرت دیگری وجود داشته باشد. ثانیا ـبعث خودرا نماینده منحصرایده‌آلها وعقاید ناسیونالیسم عرب میداند لذا نقطه مقابل ناصراست که برای خود خواب تشکیل امپراطوری می‌بیند.

ثالثا ـدرعراق واردن اقدامات حزب بعث بنفع ناصر آن دوکشور را کاملا علیه وی برانگیخت و ناصر جدائی عمان و قاهره و جدال بغداد و قاهره را ناشی ازاقدامات این حزب میداند .

اکونومیست

چگونه باید باخروشچف معامله کرد

فقط آیزنهاور وخروشچف میتوانند تصمیمات اساسی بین‌المللی اتخاذ کنند

THE NEW YORK TIMES

درمعامله باخروشچف نخست‌وزیر شوروی دردرجه اول باید به خاطر سپرد که‌وی درعمل شدید بوده‌و حسابگر حقیقت جوئی است‌وبدون اینکه عنان اختیار رابدست‌احساسات بسپرد بامهارت مشغول‌بازی برای بدست‌آوردن قدرت وتفوق سیاسی شده است.

خروشچف ازنظر عقیده وسابقه یك لنینیست محسوب‌میشود ولی‌اومتعلق به‌نسل گذشته است وبهمین‌جهت خروشچف برخلاف لنین معتقداست که‌تنها بعلت وقوع یـك سلسله جنگهای پیاپی نمیتوان کمونیسم رابپیش برد، بلکه باید بابزرك کردن وتوسعه دادن کشورهای کمونیستی ایـن کشورها نمونه وسرمشق‌قرار گرفته وموثر درپیشرفت این‌مرام شوند.

احتراز از جنك

بنابراین سیاست هدف‌خروشچف احتراز از جنك است که سبب متوقف کردن پیشرفت کشورهای کمونیست میشود. وی معتقداست که سیاست‌خارجی شوروی‌براساس اقداماتی قرار گیرد. که دورازجنك باشند. حساب این اقدامات‌براساس ایده‌ئولوژی قرار ندارد بلکه‌ایجاد تعادل قوابنیان آنرا تشکیل‌میدهد.

باین علت یك سیاستمدار واقعی کسی است که‌بتواند باصحبت کردن دراطراف تعادل قواتوجه‌خروشچف راجلب نماید والا مثلاهرگاه آیزنهاور ورئیس جمهوری‌امریکا درباره مذهب ونظریات اخـلاقـی امریکا باخروشچف سخن گوید نتیجه‌ای از صحبت خویش بدست نخواهد آورد.

اما هرگاه آیزنهاور بعنوان یك سرباز جنك‌دیده از تجربیات خود ـ درجنك دوم جهانـی وخطرات جنك آینده صحبت کندخروشچف باعلاقه باین سخنان گوش‌خواهد داد واحتمال توافق دوسیاستمدار زیاد خواهد شد.

هنوز نمیتوان گفت که‌تاچه حد این دورهبر درمذاکرات فیمابین توافق‌خواهند نمود زیرا تـاکنون ملاقاتی بین آنان دست‌نداده است ازطرف دیگر باید درنظر داشت که تنها آیزنهاور وخروشچف هستند که‌از اوضاع حقیقی نظامی‌واقتصادی کشور خوداطلاع کافی دارند.

بهمین دلیل‌نباید ازمیکویان ویا کوزلف معاونین نخست‌وزیـری شوروی انتظار داشت که‌ازمسافرت خود به‌امریکا نتایج عمده‌ای‌بدست آورده باشد.

سروصدا دراطراف این مسافرتها زیاد بودولی نتیجه مهمی بـدست نیامد. همینطور درباره مسافـرت نیکسون معاون رئیس جمهوری امریکا به‌شوروی نیز نباید تصور کردکه تصمیمات قطعی اتخاذخواهد شد مخصوصا اگر نیکسون‌اینطور جلوه دهدکه برای موفقیت در انتخابات آینده آمریکا بایـــن مسافرت دست زده‌است.

مسافرت نیکسون ازنظر شورویها اینطور جلوه خواهد کرد کـــه‌ما شوروی راکشوری همطراز امریکا میدانیم.

حال باید منتظر بود ودید کـــه نیکسون درمذاکرات خصوصی‌خود باخروشچف چه اساسی برای مذاکرات مفیدبین پرزیدنت‌آیزنهاور وخروشچف بگذارد ...

زبان خروشچف

تاکنون بسیار گفته شده است که متفقین غربی درمورد بـرلن متحد میباشند ودرحقیقت بلـوف نمیزنند ولی زدن این حرفهاگرچه ضرورت داشته وواجب بوده است اماهرگاه بزبان خود خروشچف‌بیان میشد اثر بیشتری داشت.

خروشچف تنها زبان قدرت نظامی واقتصادی را درك میکند و در این صورت است که مطمئن خواهدشد غرب در مقابل محاصره برلن‌دست به جنك خواهد زد.

غرب با اینکه از جنك تنفر دارد ولی ممکن است مجبور شود دست باین اقدام بزند . از طرف دیگر وقتی ادنائر صدراعظم آلمان غربی میگوید که «ما نمیتوانیم اجازه دهیم مامورین آلمان شرقی کنترل راههای نظارت را در دست گیرند» خروشچف از این حرف استنباط میکند که غرب بخاطر برلن حاضر بجنك نیست واگر شوروی‌باآلمان شرقی پیمان صلح جداگانه منعقد کند باز هم غرب متوسل بجنك نخواهد شد . و خلاصه خروشچف چنین میفهمد که غرب با این اقدامات شوروی تحریك بجنك‌نمی شود و این‌حرفها بلوفی بیش‌نیست.

روش صریح

غرب باید روش صریح تر ومحکم تری در باره آنچه که میخواهد انجام دهد و گذشت کند پیش گیرد و هم اکنون در محافل‌سیاسی غرب غرولند زیادی شنیده میشود از اینکه چرا در مقابل شوروی‌این همه گذشت بعمل می‌آید. ولی‌غرب تا کنون در باره هیچ موضوعی موافقت نکرده است که بخاطر آن حاضر بجنك بود.

تاکتیك غرب در کنفرانس ژنو دگرگون شده است . ممکن بود که غرب بجای این همه گذشتها از ابتدا طرح مربوط به حفظ «وضع موقتی برلن غربی» را باامتیازات فعلی و با توجه به امنیت برلن‌غربی و موافقت با تقاضای شوروی‌برای شناسائی بیشتر آلمان شرقی عنوان مینمود و آنوقت مذاکره در باره جزئیات طرح مزبور آغاز میشدنه آنکه بشوروی امکان داده شود که ابتکار را بدست گرفته وراه های مختلفی را پیشنهاد نماید با این‌تاکتیك‌غرب‌پیشنهادات‌وامتیازات ضروری و واجب خودرا ابتدا عنوان میکرد و کار باین جا نمیرسید که بتدریج عقب نشینی کرده وامتیازاتی بشوروی بدهد .

نیویورك تایمز

لندن ـ خبرنگار اطلاعات

تفسیر مفسرین برجسته لندن درباره روابط ایران وشوروی

واکنش جرائد ومحافل لندن به‌تبلیغات شوروی درایران چیست ؟

گردانندگان دستگاه تبلیغات شوروی اکنون متوجه شده‌اندکه هرقدر آنها به‌تبلیغات ضد ایران ادامه دهند لامحاله رویه دولت ایران بیشتر قرین پافشاری خواهدبود

تصور نمیرود حملات و تعرضات رادیومسکو بیشتر از این ادامه یابد

در چند روز اخیر پاره ای ازجرائد انگلستان عطف توجه به روابط ایران و شوروی و ادامه تبلیغات شدیدی کرده‌اند که شوروی‌نسبت بایران در پیش گرفته است .

خبرنگار سرویس اخبار لندن در مجله ای بهمین‌نام در آخرین‌شماره خود مینویسد : چند روز اخیر که اداره کل انتشارات و تبلیغات ایران هزاران هزار مراسله مردم را درباب اعتراض به مبارزه‌تبلیغاتی شوروی علیه ایران در تهران بمعرض تماشای عامه گذاشت تازه معلوم شد که احساسات خودملت ایران درباره بهتان ها و بدگوئی های رادیو مسکو از چه قرار می باشد .

خبط و شکست

تاکنون مقامات شوروی از فشار تبلیغاتی خود نکاسته‌اند . لکن نظر مفسرین امور سیاسی لندن‌این است که مسکواکنون متوجه‌خبط و شکست خود گردیده است . گردانندگان‌دستگاه تبلیغات‌شوروی اکنون متوجه شده‌اند که هر قدر آنها بر تبلیغات ضد ایران ادامه دهند لامحاله رویه دولت ایران بیشتر قرین پافشاری خواهد بود و این امر بیشتر همبستگی و وحدت ملی را در ایران تحکیم خواهد نمود . لهذا تصور نمیرود که حملات و تعرضات رادیو مسکو زیاد تر از این ادامه یابد .

مسکو باخته‌است

نشریه سرویس های مطبوعاتی ماوراء بحار لندن ضمن اظهار نظر درباره تبلیغات شوروی و مناسبات آن کشور با ایران مینگارد :

برای اشخاصی که با خط مشی تبلیغاتی کمونیست ها و جنك‌اعصاب آشنا هستند تقریبا جای هیچگونه شك نمانده است که در این مبارزه مسکو باخته است .

اینك ملت ایران روسیه راخطری بمراتب عظیم‌تر نسبت به استقلال خود میداند و سالیان دراز طول خواهد کشید تا این فکر بکلی از اذهان ملت ایران زائل شود .

نظر بی، بی ،سی

یکی از مفسرین سیاسی بنگاه رادیو انگلستان در سرویس‌انگلیسی رادیو لندن این هفته به مناسبت یادداشتهای میان ژاپن و روسیه برابط ایران و شوروی نیز اشاره نمود. از اینرو بجاست که پاره ای از رئوس مطالب ویرا تکرار کنیم :

متن جوابیکه دولت شاهنشاهی ایران به یادداشت اتحاد جماهیر شوروی مورخ ۲۸ دسامبر داده بود چندی قبل برای مزید اطـلاع عامه منتشر گردید .

دولت ایران در یادداشت خود از دولت جماهیر شوروی بسیارمنصفانه سئوال کرده بود که آیا « واقعا با وجود هتاکی های جرائد وتوهین های رادیو مسکو معذالك خواهان بسط مناسبات حسنه بین دو کشور میباشد یانه ؟ »

نکته دیگری که بسیار بجاست اینست که در یادداشت ایران موکدا گفته شده بود که دولت ایران مانند هر دولت مستقل‌دیگری حق مشروع خود میداند که بهر نوع اراده میکند امور خارجی کشور خودرا اداره نماید و هر موقع نفع کشور ایجاب نمود با هـر دولتی بخواهد پیمان اتحاد امضاء کند . و آنگاه میپرسید که اگر اکنون اختلافاتی میان جماهیر شوروی و ایالات متحده وجود دارد چه‌ربطی با روابط میان شوروی و ایران دارد ؟ آیا دولت جماهیر شوروی خیال میکند که در روابط خودبا ایران از امتیازاتی بر خورداراست که بحکم آن امتیازات ، ایران‌نباید مناسبات حسنه باکشوری داشته باشد که‌دولت شوروی با آن کشور مرافعه یا اختلافی دارد .»

سیاست زورگوئی

متاسفانه این درست همان چیزی است که جماهیر شوروی بدان‌اعتقاد دارد وامری است که میخواهد در مناسبات خود برسایر کشور ها تحمیل کند . و ایران در این‌مورد مستثنی نمی باشد. یادداشت‌جدیدی که اخیرا جماهیر شوروی به ژاپن فرستاده است نمونه بارز دیگری از همان سیاست زور گوئی است .

در این یادداشت دولت شوروی پیشنهاد کرده است که حاضر است بی طرفی دائمی ژاپن رابحکم قرار داد دو جانبه میان شوروی و ژاپن تضمین نماید . اما دراین یادداشت خطاب به ژاپن .به عین یادداشت هائیکه شوروی بسایر کشور ها فرستاده است به آن‌دولت اخطار میکند که از نتایج‌وخیمی که دامن گیر ملت ژاپن در یك جنك اتمی خواهد شد برحذر باشد . و میگوید که اسلحه اتمی ژاپن و ایجاد پایگاه های راکت خارجی در خاك ژاپن دولت شوروی را مجبور به اتخاذ اقداماتی از برای حفظ امنیت مناطق متصرفی شوروی در خاور دور نموده است . دولت ایران بخوبی‌با این طرز بیان آشناست و شاید این نکته مایه تشفی قلب ملت ایران شود که بسیاری ازملل دیگر جهان نیز گرفتار همان‌بلیه‌ای هستند که دامن گیر آنان‌میباشد.

تجدید آگهی مناقصه

دانشکده کشاورزی کرج برای اتمام دورمزرعه آزمایشی آزمایشگاه زراعت خرید دوقلم لوازم زیررا بااین شرایط بمناقصه میگذارد.

۱ـآهن نبشی پنجاه‌میلیمتر درپنجاه میلیمتر درپنج میلیمتر نـوع پلژیکی ۱۸۰۰ متر طول درحدود هفت‌تن .

۲ـ سیم‌خاردار گالوانیزه ازنمره‌های مختلف ۱٤۵۰۰متر طولی به نمره‌های مختلف طبق درخواست‌دانشکده

۱ـشرکت کنندگان درمناقصه میتوانند آخرین پیشنهادی خودرا تنظیم ودرپاکت لاك‌ومهرشده تا تاریخ‌پنجشنبه ۱٤مرداد ۱۳۳۸ساعت ۱۱صبح بدفتر دانشکده واقع درکرج تسلیم ورسید دریافت‌دارند.

۲ـشرکت کنندگان بایستی ۲۰٪مبلغ پیشنهادی‌رابعنوان سپرده به‌صندوق دانشکده تحویل ورسید صادره راضمیمه پیشنهاد فرمایند و یااینکه مبلغ مزبور را به‌حساب ۱۵۰۵۱٤ بانك ملی ایران شعبه کرج تحویل‌وفیش‌بانك‌راضمیمه‌پیشنهادنمایند.

۳ـپیشنهاد باید صریح وخوانا بوده مبهم وبقیه مشروط نباشد.

٤ـ پیشنهاد های‌واصله درساعت ۱۱صبح روز ۱٦مرداد ماه ۱۳۳۸ دراطاق معاونت دانشکده بازوقرائت خواهد شد حضور پیشنهاددهندگان درجلسه مناقصه آزاد است.

۵ـبه‌پیشنهادهای فاقد سپرده ویافیش بانك ویاپیشنهادات مبهم و مشروط وآنچه که‌دیرتر از موعد مقرر برسد ترتیب اثرداده نخواهدشد

٦ـکلیه مخارج متعلقه از قبیل حمل‌ونقل وعوارض مالیات وغیره بعهده فروشنده خواهد بود.

۷ـسپرده برنده مناقصه تاانعقاد قرارداد وانجام معامله‌نگاهداری خواهد شدوبقیه سپرده هافی‌المجلس‌مسترد خواهدشد.

۸ـچنانچه برنده‌مناقصه ازانجام تعهد وفروش لوازم خودداری‌نماید سپرده اوبنفع دانشکده ضبط خواهدشد.

۹ـآهن نبشی باید کاملا مشخصات آن معلوم وپیشنهادبه کیلـو باید داده شود وهمچنین سیم‌خاردار ازقرار هرکیلو وبرای‌هرنمره کـه دانشکده مایل باشد باید پیشنهاد داده‌شود ودرغیر این صورت بـه پیشنهادهای رسیده ترتیب اثرداده نخواهد شد.

۱۰ـدانشکده دررد وقبول یك‌یاکلیه پیشنهادات مختار است.

۱ـ۲ آـ۱٤۳۵۸ معاون دانشکده کشاورزی

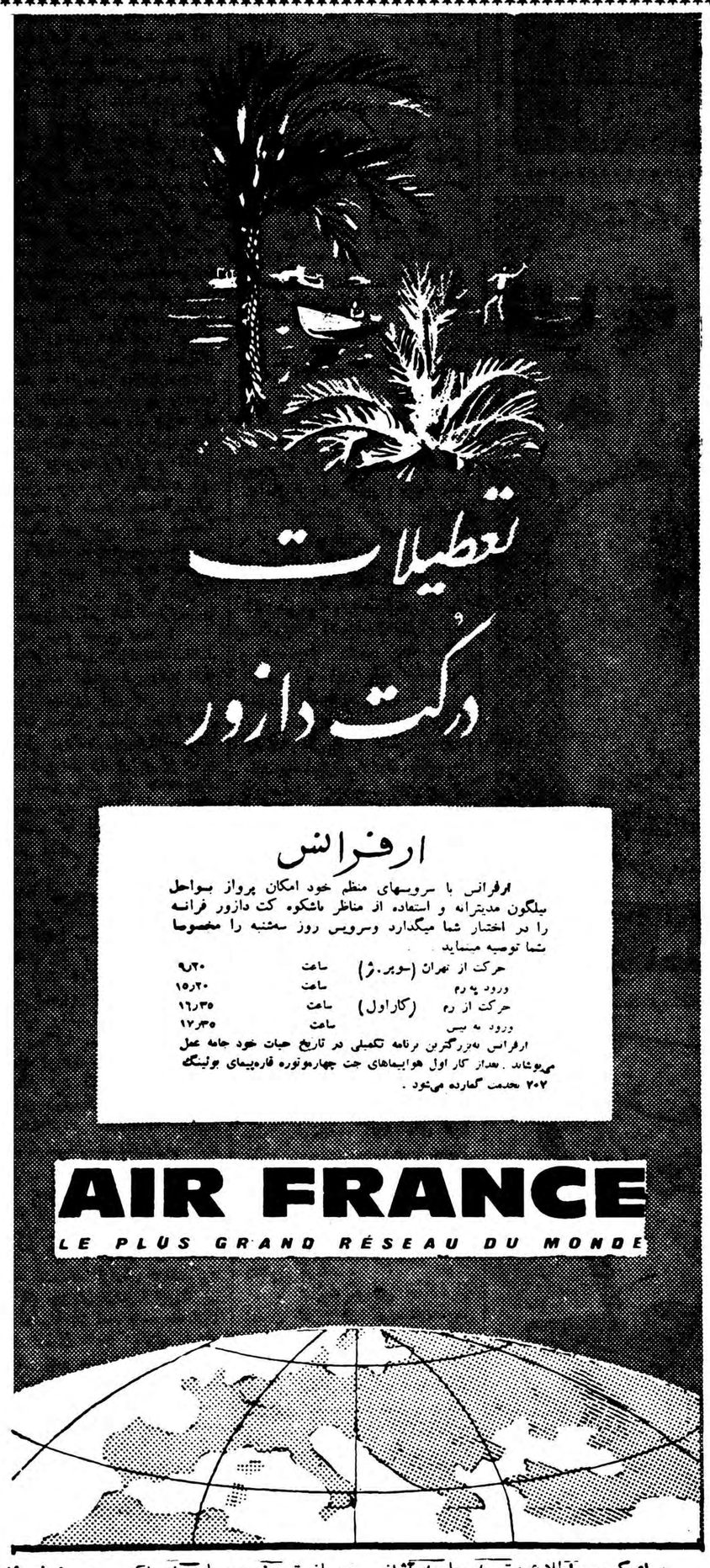

عبور از پنج قاره

کرسی آزاد

نوشته : پ ـ گالوستیان مدیر مجله ستاره سینما

در این سر زمین میتوان فیلم‌خوب تهیه کرد

سینمائی که دراین بحث قرار است از آن «دفاع» شود متاسفانه نه «فارسی» است‌ونه «ملی» ... این حرف تازه‌ای نیست آنچه که‌امروز سینمای فارسی نامیده میشود براساس غلطی بنیاد نهاده شده وتا کنون نیز این بنای سست همچنان کج بالا رفته وروزی ناگزیر فرو خواهد ریخت .

فیلمهای فارسی را دراین سیزده چهارده ساله اخیر نیاز عامه‌نگهداشته است آنها که‌دراین میان در مقابل تقاضای عامه مباشر عرضه کالا بوده‌اند نخواسته‌اند که این جریان را از صورت مبتذل وابتدائی وبی اصل خود خارج سازند ونخستین گردانندگان این سینما موجودات خود ساخته ای بودند که تجارب و معلومات اغلب آنها منحصر به معلوماتی می شد که از تماشای فیلمهای بیگانه آموخته بودند ... نخستین هنرپیشگان این فیلم نیز مستقیما از تئاتر اخذ شدند واینکاری است که‌در کشور های مترقی نیز جاری است .

چگونه میتوان «سبك» و فرم پیدا کرد ؟

از «تهیه کننده» ایکه غالبا سوداگری پرمایه وبامتیاز پولدار بودن نام تهیه کننده را به خود عطا فرموده است چه‌توقعی میشود داشت . مسلم است که برای این تهیه کننده موضوع فیلم ـ کارگردان ـ سناریست ـ مونتور والباقی متفرعات چیزی نیستند وبدین سبب اثردرام موزیکال‌ویا کمدی موزیکال ویا چیزی سرگردان بین ایندو قدم بعرصه وجود می‌گذارد.

درچنین احوال واوضاع چگونه میتوان «سبك» و «فرم» پیدا کرد ...

بعضی از کارگردانان فیلمهای فارسی از تجسم بدیهی ترین احوال از پیوستن دو صحنه غیر هم زمان، از انتقال یك احساس ابتدائی ازقهرمان فیلم به تماشاچی عاجز بوده‌اند ، فیلم ساز های ما اغلب مثل بچه‌ایکه به بازیچه‌ای برسد چنان به بدیهیات «فرم» فریفته میشوند که مضمون را بکلی از یاد می برند .

دراین سرزمین بر خلاف تصور خیلی ها میشود فیلم خوب ساخت . هم موضوع هست وهم وسیله (واین قلت وسائل طی این مدت برای پوشاندن نقائص فیلمهای فارسی چه دستاویز خوبی بوده است) نخستین فیلمهای نئورئالیستی ایتالیا در دوران وحشتزای جنك واندکی پس‌از خاتمه آن بابدوی ترین وسائل بوجود آمد . فیلمسازان جوان ومستقل فرانسوی که (خیلی ازآنها آماتور هستند) باکمترین ومحدود ترین وسائل کارشان را شروع می کنند . . . . و همه جا با تحسین رو برو می شوند .

موضوع‌خوب‌دراین سرزمین مثل همه‌جا بسیار است منتهی سناریست باید اولا ومقدمتا درنویسندگی دست داشته باشد وبعد دید سینمائی کسب کند .این «دید »رافقط‌بامطالعه وکاردرسینما میشود حاصل کرد .

هنرپیشه خوب ، هنرپیشه ایکه رلش رابفهمد و بتواند به‌پرسوناژ محوله‌ی خودروح بدهد نیز پیدا میشود بین همین‌هنرپیشه‌هائی که‌تابحال داشته‌ایم چهره‌های مناسب وافراد فهمیده ومستعدهست منتهی اینها باید درراه صحیح کارشان راباد بگیرند زیرا هنرپیشه‌راهنما لازم دارد و یك کارگردان مطلع میتواند هنرپیشه‌ای‌جوان وکم تجربه راکه در او تشخیص استعداد داده است بهترین‌وجهی راهنمائی کند .

* وجود فیلمهای دوبله دراین بین‌میتواند هشداری به‌فیلمسازان ایرانی باشد چون دیگر فیلمهای فارسی‌زبان محدود به‌فیلمهای ایرانی نمیشود . .

باید یك مؤسسه سینمائی بوجود آورد

دولت اگر واقعا بخواهد فیلمهای فارسی رانجات دهد باید دراین‌جریان باقدرت تمام واردبشود اول آنکه بایستی جلوی این بلبشورابگیرد . . . تقلیل عوارض فیلمهای فارسی کاررابجاهای باریکتر خواهد کشاند . . . نماینده فعال دولت درمعامله بافیلمسازان ایرانی فقط مجمع سانسور است که‌آنهم نظارتش دریك حد وزمینه‌خاص ومحدود است .

چراتابحال درتشکیل یك‌موسسه‌ای ملی‌سینمائی سعی نشده‌است ، چرا مثل بالت وموزیك هنرستان ملی نداشته‌ایم که‌جوانان علاقمند به این هنرمقدمات کار رادرآنجا بیاموزند وبعدا اگر خواستند خودشان آنرا دنبال کنند ؟ این‌کاری است که‌دولت وموسسات فرهنگی باید بعهده بگیرند تشکیل کلاسهائی تحت نظر استادان خارجی برای تعلیم به‌نو آموزان رشته سینما تهیه فیلمهائی ازموضوع‌های ملی توسط این‌استادان وزیر نظر وباهمکاری صاحب نظران ایرانی برای آنکه نوآموزان رموز کاررا عملا نیز فرا گیرند وایجاد یك سینه‌کلوب دولتی کاملا لازم است .

برای نجات و(نه اصلاح)فیلمهای فارسی باید دست از تعصب هوچی گری اغراض خصوصی ونفع‌پرستی برداشت .

این‌ماهستیم این‌عامه است که‌باید بخواهد که‌فیلم خوب باوبدهند چشمش راباز کند که‌بیش ازاین فریبش‌ندهند ..

تابحال‌همه‌اش دم ازتشویق فیلمسازان ایرانی زده میشده این تشویق ها کار سینمای‌مارابکجا کشانده‌است و بکجا خواهد کشانید خدامیداند باید بجای تشویق بیدلیل ودورغین وسخاوتمندانه انتقاد صحیح ومنطقی جانشین شود . . . .امیداست خورده گیری بی‌غرضانه مامقام یامحفلی را آزرده نکرده باشد .

عنوان مقاله آینده :

ساموئل خاچیکیان پاسخ میدهد .

«من از جهنم نمی ترسم ! »

بمناسبت یکصدمین سال تولد خالق «شرلوك‌هلمس»

قیافه خیالی «شرلوك هلمس»

چندی قبل تقریبادرسراسر دنیا مراسمی به مناسبت صدمین سال تولد مشهورترین نویسنده‌داستانهای پلیسی انجام گرفت .

این شخص «سرآرتور کونان دویل»می‌باشدکه آثار وی‌میلیونها خواننده در سراسر دنیا دارد .

نویسنده مزبور با شخصیت داستان خود«شرلوك هلمس»مخلوط شده و گاهی مردم آن‌هارا باهم اشتباه می‌کنند .

اهالی لندن گاه‌گاهی ازموزه‌ای دیدن می‌کنند که اشیاء مخصوص شرلوك هلمس ، یعنی پیپ وویولن و اشیاء دیگر وی در آن گذاشته شده است .

«کونان دویل» در اطاق شماره «۲۲۱ ب» که اطاق محقری بودو بوی کپك از آن به مشام میرسید قهرمان داستان خودرا خلق‌کرد و شرلوك هلمس وواتسون رابوجود آورد و بعدها شخصیت ایندو را مردم حقیقی پنداشتند ودر وسط شهر لندن برای آن‌ها موزه‌ای بوجود آوردند درحالیکه خود کونان دویل موزه‌ای ندارد

نقاش بی‌اهمیت

کونان دویل در بیست ودوم مه ۱۸۵۹ در ادیمبورك متولدشد. پدرش که «شارل آلتامون‌دویل» نام داشت نقاشی بود که برنارد شاو درباره‌اش گفته‌است .

ـ «تابلوهایش در ناسیونال گالری اصلا توجه کسی را جلب نمی‌کردند.» و چون تابلوهای او خریداری نداشت مجبور بود برای سیر کردن شکم خانواده خود به مصور کردن کتاب‌ها بپردازد و روزی دوازده ساعت کار می‌کرد .

«آرتور دویل» تحصیلات خود رادر کلیسای ژزوئیت‌ها شروع‌نمود ومدتی در آنجا به کسب معلومات پرداخت .

پزشکی که نویسنده شد

آرتور در پانزده سالگی قدو قواره مردان بیست‌و پنج ساله راداشت وخیلی قوی بود و مرتبا می‌گفت : «من از جهنم‌نمی‌ترسم!»

بالاخره «آرتور کونان دویل» وارد دانشکده پزشکی ادیمبورك شد ودر ۱۸۸۱ تحصیلات خود راتمام کرد و چون پولی در بساط نداشت مطب محقری گشود وبرادر ده ساله‌اش بنام «این» بعنوان منشی اوبکار پرداخت ولی مریضی بسراغ او نمی‌رفت ووی مجبور بود از صبح تاشام به امید رسیدن‌مریض در مطب محقر خود بنشیند و وقتی مادرش که دوراز او زندگی می‌کرد از حال وروز وی خبریافت به‌او نوشت :

ـ بهتر است داستان بنویسی سابقایکبارداستانت‌در«شامبرجرنال» چاپ شد .

آرتور کونان دویل به خواندن کتابهای مختلف پرداخت واولین داستان پلیسی بنام«بازرس لوکوك» راخواند واین‌داستان‌بقدری در او اثر کرد که تصمیم گرفت داستان پلیسی بنویسد و مدلی‌برای خود ایجاد کرد . مدل او که نام شرلوك هلمس بخود گرفت استاد وی در دانشکده پزشکی بود که مردی بود با چشمان روشن وپوستی رنك پریده که خیلی کم لبخند میزد و دکتر بل نامداشت پس‌از شرلوك هولمس نویسنده شخصیت دیگری بوجود آورد مردی که در نوشته‌هایش ناقل داشتانها است و دکتر واتسون نا مدارد.در حقیقت مردی بنام دکتر واتسون وجود داشت که دوست نویسنده بود .

کونان دویل

بالاخره «کونان دویل» اولین داستان خود بنام «مطالعه قرمز» رادر عرض سی روز نوشت و پس ازاینکه چند مجله آنرا رد کردند بالاخره ناشری در برابر پرداخت بیست‌وپنج لیره آنرا چاپ کرد.

پس‌از آن شهرت کونان دویل عالمگیر شد ، اسکاتلند یارد از روشهائی که وی برای کارهای شرلوك هلمس ذکر می‌کرد استفاده می‌نمود و بالاخره نامی جاویدان برای کونان‌دویل‌و قهرمان‌داستانهای او باقیماند .

عکس صفحه

پایان ماه عسل

ژاك ژاریه هنرپیشه جوان سینمای فرانسه که خبر ازدواج او بابریژیت باردو چند هفته قبل منتشر شد برای بازی در فیلم جدیدی بنام «مایلید با من برقصید» همسر جوان خودرا در سن تروپز گذاشته وعازم پاریس شد .

ماه عسل آنها دو هفته بیشتر طول نکشید و زودتر از آنچه که تصور میرفت ژاك شاریه بریژیت باردورا تنها گذاشته و روانه کار وزندگی خود شد .

در آخرین لحظه‌ای که ژاك شاریه قصد سوار شدن‌ترن‌و ترك‌سن‌تروپز را داشت بریژیت باردو بعنوان آخرین بوسه ماه عسل شوهرجدید خودرا در آغوش کشید .

توضیح :

درپرتاژی که‌دردوشماره اخیراز وزارت خارجه منتشرشد نام‌دونفر ازوزیران اسبق خارجه‌آقایان : محمود صلاحی وصلاح‌السلطنه و عبداله‌انتظام ازقلم‌افتاده‌بود که‌بدین وسیله تصحیح میگردد .

اطلاعات هنری

فرهنك خانواده

شوهرم درخانه را بمن نشان میدهد!

پس از یك سفر طولانی و چند ساله به خانه‌ام بر گشتم و چند روز بعد از آن با «مهری» همسایه سابقم که حالا شوهر کرده و یکی دو تا بچه هم داشت بر خورد نمودم .

بر خلاف تصور مشاهده کردم که خیلی لاغر و زرد و نزار شده است ، از آن زیبائی و طراوت‌و جذابیت دوران دوشیزگیش اثری‌باقی نبود لب های وی گود افتاده و رنگش‌زرد شده و پوست صورتش پلاسیده و چروکیده شده بود .

وقتی تعجبم را دید مثل اینکه نیشتری به قلب پر دردش فرورفته باشد آهی کشید و گفت :

از حال و روزگارم‌چه می پرسید ؟ مدتی است که شوهرم بنای بد رفتاری را با من‌گذاشته است . سعی میکنم که خودم را مطیع ومهربان نشان بدهم ولی او هر روز بد خلقی کرده و ایراد های زیادی از من می گیرد و وقتی اعتراض میکنم و می گریم‌در خانه را نشانم میدهد و می گوید : «میتوانی بروی !»آخر بمن بگوئید چطور با اینمرد بسر ببرم و با داشتن بچه چگونه می توانم از او و از خانه‌و زندگیم دست بردارم ؟»

گفتم : به شوهر خود بیشتر مهربانی کنید ، سعی نمائید علت اوقات تلخی او را در یابید . ممکن است واقعا عیبی در شما وجود داشته باشد و یا ممکن است شوهرتان بر اثر گرفتاریهای خارج از منزل و اوقات تلخی هائی که در محیط کار برایش ایجاد میشود ، چنین کم حوصله باشد .

بهر حال قبل از هر چیزی باید سعی کنید تا علت بد خلقی او را درك کنید و آنگاه با صرف وقت و حوصله آنرا رفع نمائید وگرنه ممکن است کار شما بجای باریکی بکشد و شیرازه خانواده اتان گسیخته شود .

ورتینگتن

بزرگترین موسسات دولتی وتجارتی درسراسرجهان مجهز به ارگاندیشن وتهویه ساخت

ورتینگتن آمریکا میباشد

نماینده انحصاری

شرکت سهامی جنرال مکانیك

خیابان شاهرضا ـ نبش کوی البرز

تلفن : ۵۲۰۸۰ ـ ۴۷۴۸۴

آ ـ ۱۴۳۸۴

چرخهای خیاطی کهلر وکنخ درتهران وشهرستانها بوسیله نمایندگان مجانا تعمیرمیشود

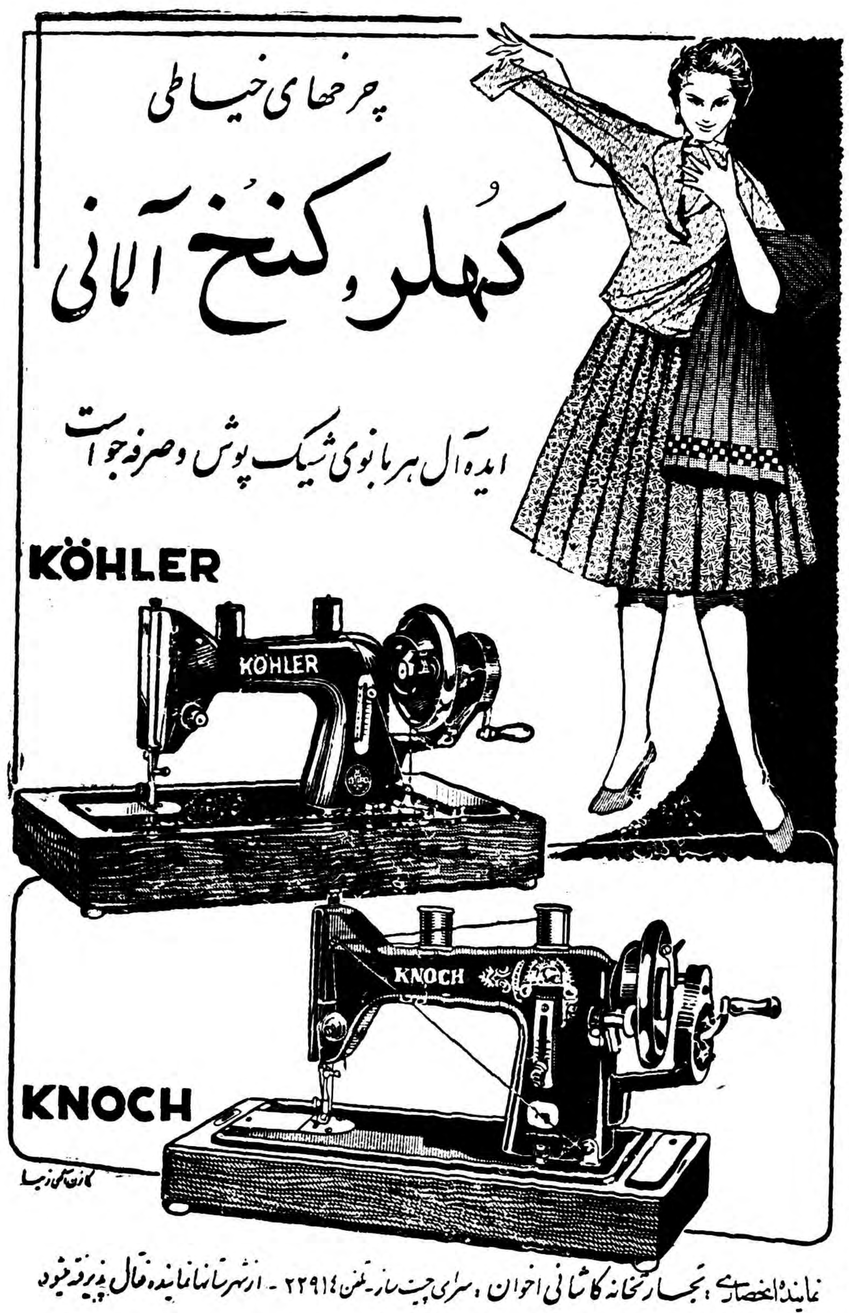

نماینده انحصاری : تجارتخانه کاشانی اخوان ، سرای چیت ساز ـ تلفن ۲۲۹۱۴ ـ ازشهرستانها نماینده قابل پذیرفته میشود

خریداران چرخهای خیاطی کهلر وکنخ توجه داشته باشندکه موقع خرید مارکهای کهلر ژاپونی را بجای کهلر آلمانی به‌آنها نفروشند.

آ ـ ۱۴۳۹۰

رؤیای آلیس

اثر لئونارد روس

ترجمه ا ـ پ

ـ۲۶ـ

ـجای تاسف است چون از شنیدن صدای شما لذت میبرم .

آلیس دست بطرف او دراز کرد وگفت :

ـ شب خوبی گذراندم . شما مصاحب و همزبان خوبی هستید ،براس.

ـ متشکرم .

ـ من ... من دلم میخواست که طور دیگری باشید ،براس .

آلیس بعداز این جمله ناگهانی بدون اینکه توضیحی بدهد یا به مرد جوان مهلت بدهد چیزی بگوید افزود :

ـفراموش نکنید که فردا شب ساعت هفت ونیم برای شام باید بخانه‌ما بیائید .

ـ باکمام میل .

ـپس تا فردا شب خدا حافظ .

الکوت دست اورا در دست داشت و با کنجکاوی نگاهش میکرد .

ـ رفتار من امشب ناشایسته نبود . اینطور نیست ، آلیس ؟

ـ مقصودتان را نمی فهمم ؟

ـدیگر در باره بوستون و آن کارگاه فرودگاه سئوالی نکردم .

ـشما ...

ـ باوجود این بیشتر از همیشه کنجکاو هستم .

و پس‌از لحظه‌ای مکث افزود .

ـ اگر موقعی میل داشتید از آن موضوع باکسی حرف بزنید مرا خبر کنید . من وقتی بخواهم مستمع خوبی هستم .

آلیس آهسته جواب داد :

ـ نه ، فکر نمیکنم احتیاج بیاد آوری آن وقایع پیدا کنم .

ـ برای اینکه زیاد زحمت نکشید من قسمتی از وقایع را روشن کرده‌ام ومیدانم که چطور به بوستون رفته‌اید .

آلیس اورا نگاه کرد . «براس» ادامه داد :

ـخجالت ندارد . چند نفر از بهترین دوستان من در خواب‌راه میروند .

آلیس پرسید :

ـ چطور اینموضوع را فهمیدید ؟

ـ بوسیله «باربارا» خواهرم .امروز صبح باو تلفن زدم که خبر کار هائی را که بمن محول کرده بودبدهم .

بمن گفت که با آن کارآگاه آشنا شده واز او حرف کشیده است. «باربارا» تمام وقتش را صرف کارهائی میکند که بهیچوجه باو مربوط نیست .

ـ اقرار کنید که‌ازاو خواسته بودید در این باره‌تحقیق کند

«براس» دستی بچانه‌خود کشید وجواب داد :

ـ اقرار میکنم. در هر حال من‌از ناراحتی شما مطلع شده‌ام در نتیجه .....

کمی مردد ماند سپس ادامه داد :

ـ در نتیجه اگر کاری‌از عهده‌ام برآید یااگر بوجود من احتیاجی پیدا کنید .... مقصودم را می‌فهمید ؟

بندرت اتفاق می‌افتاد که در برابر کلمات تردید کند .مثل اینکه میخواست بطور غیر مستقیم موضوعی‌رامطرح کند .

زن‌جوان باومهلت نداد.

ـ مرسی ،براس. فکرنمیکنم به‌چیزی احتیاج داشته‌باشم .شب‌بخیر.

در رابست ولحظه‌ای بیحرکت برجا ماند .بدیوار تکیه کرده بود وبا تبسم بدوستی بی‌شائبه «براس»که میخواست کمکش کند می‌اندیشید .

عاقبت تکانی بخود داد .کاپ شب را از دوش برداشت وروی بازو انداخت .بالای پلکان ،کوردلی مراقب اوبود .وقتی آلیس شروع ببالارفتن از پله ها کرد ،عقب رفت وبا عجله باطاق خود برگشت .

خانه کاملا ساکت وآرام بود .آلیس تازه چند پله را بالا رفته بود که ناگهان دیدنوری سالن را روشن کرد .

درسالن چراغی روشن شده بود که سایهٔ زن جوان را روی دیوار پلکان می‌انداخت .

آلیس سربرگرداند .

ـ توئی ،ریچارد ؟

جوابی شنیده نشد .

دوباره صدا زد :

ـ ریچارد ،توئی ؟

باز جوابی نشنید .

آلیس ابرو درهم کشید .روشنائی از لای در نیمه باز سالن روی قالی سرسرا افتاده بود .

بطرف سالن برگشت .یك قدم در اطاق پیش رفت ناگهان بر جای خشك شد .ازوحشت صدادرگلویش خفه‌شد .....

همان مردی که عینك دسته شاخی بچشم داشت بیحرکت روی مبل نشسته بود .چهره‌اش در سایه بودولی چشمهای بیحالتش که از پشت‌عینك اورا نگاه میکرد بخوبی دیده میشد .

مرد عینکی کاملا بیحرکت بود .حتی مژه نمیزد ولبها ودستهایش تکان نمیخورد .بهیچوجه معلوم نبود که اورا دیده است .

آلیس در کمال وحشت متوجه شد که سیخ فلزی بخاری را روی زانو گذاشته ودستهٔ آنرا در دستهای دستکش پوشیده‌اش میفشارد .

گلویش خشك شده بود از ترس سراپایش میلرزید . عاقبت با صدای ناله‌مانندی گفت :

ـ دکتر رینهارت !....

مرد عینکی آهسته از جا برخاست .سایه‌اش که روی دیوار تاسقف بالارفته بود بااو بحرکت درآمد .سیخ فلزی را بطرف آلیس دراز کرد و مثل یك مجسمهٔ کوکی یك قدم بطرف او برداشت .بعد توقف کرد . دوباره قدم دیگری برداشت .

سیخ فلزی را همچنان بطرف‌زن‌جوان دراز کرده‌بود.آهستگی‌حرکاتش ترسناك بود .چهره‌اش بیحال وبیحرکت بود .گوئی روح‌نداشت .باقدمهای سنگین وآهسته بطرف‌آلیس پیش می‌آمد .

آلیس موفق شد خودرا از سحر نگاه او خلاص کند .دیوانه‌وار از اطاق فرار کرد وبطرف پلکان دوید .

صدای فریاد او پنجره ها را بلرزه در آورد . مرد عینکی برگشت‌سیخ بخاری‌راسرجایش گذاشت وچراغ را خاموش کرد .

آلیس فریاد میکشید .

ـریچارد !ریچارد!ریچارد!

کوردلی از اطاق خود بیرون دوید و نیمه راه پلکان به او رسید . زن جوان که سر اپا میلرزیددر آغوش اوافتاد .

ـ آلیس،چه‌اتفاقی افتاده ؟

ـآنجا .... در سالن .... دکتر رینهارت !

کوردلی‌شانه‌های‌او راسخت‌تکان داد وگفت :

ـ چه میگوئی ؟

ـ آنجاست !میخواست مرا بکشد !

کوردلی‌با عجله بطرف سالن دوید .وارد شد ودر را پشت سر خود بهم کوفت .یکی از پنجره ها باز بود وپرده براثر وزش باد تکان میخورد . پنجره را بادقت بست وتمام چراغهای سالن را روشن کرد.بعد صدا زد :

ـکجا،آلیس اینجا کسی نیست !

زن جوان با چهره وحشت زده در آستانهٔ در اطاق ظاهر شد .کاپ اوپشت‌سرش روی‌زمین کشیده میشد .

نیازمندیها و آگهی های کوچک

استخدام میشود

استخدام رئیس درمانگاه
دانشکده پزشکی ٦ تن رئیس درمانگاه انستزیولوژی بمسابقه انتخاب مینماید .
داوطلبان میتوانند از تاریخ دوم مرداد ماه سال جاری تا یکماه بامدارك خود بدبیرخانه دانشکده پزشکی مراجعه و ثبت نام نمایند .
رئیس دانشکده پزشکی ـ دکتر فرهاد
آ ـ ۱۴۳۵۰ ۱ـ۲

آگهی استخدام
چند نفر ناظر عملیات که بزبان فرانسه آشنا باشند جهت نظارت بر عملیات سیم کشی برق نیازمندیم واجدین شرایط از ساعت ۷ تا ١٤ به شرکت ژیکوف خیابان پهلوی مراجعه نمایند .
آ ـ ۱۰٦۲۹ ۱ـ۳

یکسال آزمایش بمنظور استخدام
شرکت سهامی بیمه ایران بدو نفر کارمند لیسانسیه ریاضی و هشت نفر کارمند دیپلمه دوره دوم متوسطه ریاضی تیازمند است که از طریق مسابقه انتخاب و پس ازمدت یکسال آزمایش در صورت رضایت بخدمت رسمی شرکت بذیرفته خواهند شد.
از داوطلبان که سن آنها کمتر از ۲۰ و بیش از ۳۵ سال نباشد خواهشمند است با در دست داشتن مدارك لازم برای نام نویسی تا تاریخ دهم مرداد ماه ۳۸ همه روزه از ساعت ۸ تا ۱۰ صبح باداره کار گزینی اینشرکت مراجعه فرمایند .
شرکت سهامی بیمه ایران
آ ـ ۱٤۲۲۸ ۱ـ۲

آگهی استخدام
تعمیر گاه موتوری مستشاری واقع در پادگان عشرت آباد انتهای خیابان بوشهر جنب سینما مولن روژ تعدادی میکانیسین و گلگیر ساز و باطری ساز و نقاش با حقوق مکفی استخدام مینماید داوطلبین همه روزه ازساعت ۷ صبح الی ۳ بعد از ظهر به آدرس فوق مراجعه نمایند .
آ ـ ۱۰۷۱۳ ۱ـ۳

راننده درجه ۳
که کمتر از ۳۰ سال نداشته باشد مورد احتیاج است توریست ایران خیابان فردوسی شماره ٦۸ تلفن ۳۲۳٦۸
آ ـ ۱۰٦۹۱

چندنفر بانو یا دوشیزه
برای امور تبلیغاتی موسسه هنری برلینا استخدام میشود کسانیکه بزبان خارجی آشنائی داشته باشند حق تقدم دارند .
برای استخدام به لالهزار سرای ابهری اطاق شماره ۵۵ موسسه تبلیغاتی آ.آ مراجعه فرمائید
آ ـ ۱٤٤۲۸ ۱ـ۳

مدیره لازم است
به دوشیزه یا بانوئی که تحصیلاتش سیکل اول یا بیشتر باشد برای اداره نمودن مؤسسه احتیاج است تلفن ۲۸۳۵۰
آ ـ ۱٤٤۱۰

استخدام میشود
به کارگر درجه یك لوله کش که درامور نصب آبگرم کن و بخاری تخصص داشته باشد نیازمندیم .
داوطلبین به جنرال مکانیك شاهرضا جنب کوی البرز مراجعه فرمایند .
آ ـ ۱٤۳۸۸

استخدام میشود
جوانی که بزبان فرانسه آشنائی کامل داشته و حاضر برای کار در کار گاه دور از شهر باشد استخدام میشود از ساعت ۸ تا ۹ صبح تلفن ٦۹۵۰۵ یا تخت جمشید نزدیك چهار راه روز ولت گروه مهندسین مشاور مریع ـ هنجن مراجعه فرمائید .
آ ـ ۱۰٦۸۹

یکنفر بانوی پرستار
مورد احتیاج است به تلفن ٤۳۱۱۲ یاخیابان بختیاری کوچه دبیر علائی دست راست پلاك شماره ۱ منزل حسین نیامراجعه شود .
آ ـ ۱۰۷۱۷ ۱ـ ۲

آگهی استخدام
شرکت کارال برای اشتغال در آوج احتیاج به یکنفر نقشه کش مجرب وورزیده دارد خواهشمند است به تلفنهای ۳۵٤٤٦ و ۳۹۱۳۷ مراجعه فرمائید .

استخدام
بیك نفر دبیر زبان فرانسه که سابقه تدریس داشته باشد نیازمندیم داوطلبان بکانون فرهنگی بهروز خیابان شاه آبادروبروی سینماسعدی اول باغ سپهسالار مراجعه نمایند

به یك بانوی ماشین نویس
که آشنائی کامل به زبان انگلیسی داشته باشد مورد نیاز است داوطلبین به نمایندگی فیات دروازه دولت جنب پمپ بنزین خیابان سعدی مراجعه نمایند .

مستغلات

هر مبلغ پول میخواهید
مستقیما باورقه مالکیت رجوع فرمائید لاله‌زار ۳۹۷۸٤ به دنگاه کوشان

بفروش میرسد

یکدستگاه ساختمان
مدرن بمساحت ۳٦۰ متر مربع با چهار اطاق بزرك و هال و گاراژ و سایر لوازم و برق و لوله کشی آب واقع در تهران نو بعلت مسافرت به فروش میرسد . طالبین براهنمای شماره ۳ اطلاعات مراجعه نمایند .

چندخانه فروشی
در شمال شهر باغ صبا و خیابان بهار بقیمت های نود هزار تا ششصد هزار تومانی در اختیار داریم رجوع فرمائید لاله‌زار ۳۹۷۸٤ به بنگاه کوشان
آ ـ ۱٤٤۰۰ ۱ـ٤

FOR URGENT TRIP.
YSALE THREE VIOLINS
ALIBO ALISINA
STREET N-10

اجاره داده میشود

ساختمان سه طبقه
با حیاط مستقل . نزدیك میدان فردوسی ،خیابان شاهرضا ببانك و یا موسسات ملی اجاره داده میشود. طالبین بین ساعت ۱۱ تا یك بعداز ظهر به تلفن ۲۷۸۳۳ مراجعه فرمایند
آ ـ ۱٤٤۰۷ ۱ـ۳

یك آپارتمان
با ٦ اطاق . حمام .آشپزخانه . آبگرم و آب سرد . برق مستقل نزدیك سفارت فرانسه و شاهرضا اجاره داده میشود به تلفنهای ٤۰۳۹۰ و ۳۰۳٦۲۱ تلفن فرمائید
آ ـ ۱٤٤۰۸ ۱ـ۳

شش مغازه وسیع تازه ساز
دارای برق ،تلفن آب واقع در اول قلهك خیابان شمیران ،سر دوراهی با هم یا جداگانه باجاره واگذار میشود .
طالبان به آقای بصیری معمار در محل ساختمان مراجعه نمایند .
آ ـ ۱۰۷۰۹ ۱ـ۲

فروش اتومبیل

اتومبیل فروشی
فورد کنسول ۵۸ کاملا نو وتمیز که فقط ۲۰ هزار کیلومتر کار کرده بعلت مسافرت باشرائط مناسب بفروش میرسد تلفن ۳۵۹۸٦

دوج سواری ۵٦
بفروش میرسد طالبین وسیله تلفن ۸۱۵۷۷ باسرگردتیلر مذاکره فرمایند
آ ـ ۱۰٦۹۵ ۱ـ۲

آموزشگاههای علمی

کلاسهای آلمانی
دکتر کیانی
مخصوص اعزام دانشجو به آلمان واطریش
درمکتب بقراط دایراست .
شاهرضا مقابل خیابان بهار

استخدام
دردوره جدید کلاسهای نقشه کشی ونقشه برداری در
مکتب بقراط
نام نویسی کنید وبابرداخت شهریه نقشه کشی، نقشه برداری و کمك مهندسی رامجانا بیاموزید وپس ازسه ماه و نیم کار آموزی و اخذدیپلم به معرفی مااستخدام شوید
شاهرضا مقابل خیابان بهار

کلاسهای آلمانی
گروه فرهنگی آذر
تحت نظر متخصص آموزش زبان آلمانی با متد مستقیم دایر است ضمنا برای ترجمه مدارك تحصیلی و تقاضای پذیرش در کوتاهترین مدت اقدام میشود
نشانی ـ خیابان شاه آباد اول کوچه سید هاشم ۱ـ٦ آ ـ ۱۰۵۹۹

کلاس زبان انگلیسی
دبرای کلاس دایر کت متد سوم با استفاده از وسائل سمعی و بصری نامنویسی میشود .
کاخ دانش
نادری ـ نرسیده بچهار راه اسلامبول

آگهی های کوچک

آقای قربانعلی قلوبی شاگرد کلاس سوم دبیرستان همت (بجنورد) که درمیان ۱۰۲ نفر بامعدل ۱٤٫٦ شاگرد اول شده‌است.
آ ـ ۱۰٦۲۷

مجانی
ماشین نویسی فارسی و لاتین را مجانا در کانون فرهنگی بهروز بیاموزید داوطلبان به کانون فرهنگی بهروز خیابان شاه آباد روبروی سینما سعدی اول باغ سپهسالار مراجعه فرمایند
آ ـ ۱٤٤۵۸

مشاورات حقوقی
زیر نظر وکلای رسمی دادگستری دروازه دولت مقابل خیابان سعدی تلفن ٦۹٤۹۵ جنب آموزش فرهنك
آ ـ ۱٤٤٦۲

آگهی ابلاغ
آقای مهندس پرویز معتمد (مهندس کشاورزی) فرزند آقای یوسف معتمد دارای شناسنامه شماره ۱۰۳ همدان براثر عدم اجرای حکم انتقال برابر دادنامه شماره ۱٦٦ـ۷ر٤ر۳۸ بکسر ثلث حقوق در مدت سه ماه محکوم شده‌اید و دادستان دادگاه اداری نسبت برای صادره تقاضای تجدید نظر نموده و چون نشانی فعلی شما بدست نیامده که دادنامه مستقیما ابلاغ شود بنابر این از تاریخ نشر این آگهی قبل از پایان مدت دو هفته باداره کل کارگزینی وزارت کشاورزی مراجعه دادنامه را رؤیت و درصورت اعتراض پاسخ کتبی تسلیم دارید در غیر این صورت دادگاه تجدید نظر غیابا رای مقتضی صادر خواهد نمود .
از طرف وزیر کشاورزی
آ ـ ۱٤۳۵٤ ۱ـ۲

گم شده

صاحب عکس فوق اکبر پیرجانی صبح روز شنبه ۲٦ تیرماه جاری از منزل خارج شده و تاکنون مراجعت نکرده‌است ازکسانیکه اطلاعی ازوی دارند خواهشمند است برای رضای خدا به اولین کلانتری یا عباس آباد شمالی جنب دانشگاه نظامی منزل گروهبان یکم احمد پیرجانی اطلاع دهند .

آموزشگاههای فنی

کلاس جدید نقشه برداری
دوره جدید نقشه برداری روز دوم مرداد تشکیل میشود قبلا در این کلاس نامنویسی کنید .
کاخ دانش
نادری ـ نرسیده بچهار راه اسلامبول
آ ـ ۱٤٤۱۸

استخدام
هشتاد و چهارمین دوره نقشه کشی
آموزش فرهنك
روز ٤ مرداد تشکیل وداوطلبان بعد از سه ماه کار آموزی و اخذ دیپلم مهندسیاری فورا استخدام میشوند تلفن ٦۹٤۹۵ دروازه دولت مقابل خیابان سعدی

نوزاد

خداوند به آقای محمد علی فلك بلند وخانم ایشان دختری عطا فرمود .

تبریك

قدم نورسیده را به آقای فلك بلند وخانم تبریك عرض نموده سلامتی وسعادت ایشان را مسئلت مینمائیم.
عطاءالله شاهوران وبانو

جویای کار

یکنفر حسابدار
و وارد بکلیه امور اداری بعد ازظهر ها جویای کار است به تلفن ۳۳۳۸۷ مراجعه فرمایند .
۱ـ۲

شخص ورزیده
در امور بازرگانی و اداره موسسات معلومات انگلیسی فرانسه به شماره ۲٤۱ دفتر راهنمای اطلاعات مراجعه شود .

جوانی با معلومات
سیکل اول متوسطه جویای هر نوع کاری است لطفا به راهنمای شماره ۷٤۲ روزنامه اطلاعات مراجعه فرمائید

زبان انگلیسی بطور
خصوصی توسط معلم انگلیسی در منازل تدریس میشود ظهر ساعت ۱ تا ٤ بعد از ظهر به تلفن ٤۲٦۰۳۳ مراجعه کنید

یك نفر مهندس راه وساختمان
برای بعد از ظهرها جویای کاراست راهنمای شماره ۷٤۳ اطلاعات مراجعه شود .

آگهی ابلاغ
آقای مهندس نوراله عضدی دیلمی (مهندس کشاورزی) فرزند آقای علی‌نقی ،شناسنامه شماره ۱٤۸ صادره از سیاهکل لاهیجان
پیرو آگهی مندرجه در روزنامه شماره ۹۹۰۲ـ۱٤ر۲ر۳۸ اطلاعات چون براثر عدم اجرای حکم صادره در تاریخ ۱۲ر۳ر۳۸ علیه شما کیفر خواست صادر شده و نظر باینکه از محل سکونت فعلی شما اطلاعی در دست نیست که کیفرخواست مستقیما ابلاغ شود. بنابر این بدینوسیله باطلاع شما میرساند که از تاریخ نشر این آگهی قبل از پایان مدت یکهفته جهت اخذ کیفر خواست و تسلیم پاسخ آن باداره کل کارگزینی وزارت کشاورزی مراجعه نمائید در غیراینصورت پس از انقضاء مهلت مقررو عدم وصول اعتراضنامه کتبی دادگاه اداری غیابا رای مقتضی صادر خواهد نمود .
از طرف وزیر کشاورزی
آ ـ ۱٤۳۵٦ ۱ـ ۲

احتیاجات زندگی

تعمیرات ومنازل
تعمیرات رادیو ـ رادیوگرام ـ ضبط صوت و بخچال تحت نظر مهندس تحصیل کرده اروپا در منزل تلفن ۳۰۳۱۲٤

فرش نقد واقساط
شرکت فرش رضا خیابان شاه جنب مسجد سجاد تلفن ٤۰۹۸٤

تعداد ۱۰ دستگاه کولر ك‌نن ساخت امریکا
بقیمت تجارتی فروخته میشود چون تعداد محدود است زودتر مراجعه فرمائید .
نشانی ـ خیابان نادری ـ فروشگاه الادین تلفن ٤۳۰۰۷

آموزشگاهها

آموزشگاه ربانی
آموزشگاه ماشین‌نویسی ربانی‌شاه‌آباد از هرحیث مورد اطمینان است تلفن ۳۷۱۳۵

ماشین نویسی کشور
خیام مقابل بارك شهر بااسلوب ده انگشتی

رانندگی
میدانید اسلوب صحیح رانندگی و میکانیکی را در کجا می‌آموزند فقط در هنرستان فنی پرستو گمرك شاهپور تلفن ۳۳۹۱٦

تعلیم رانندگی صحیح
هنر کده فنی رانندگی و میکانیکی را با آخرین متد علمی بشما می‌آموزد و تا گرفتن گواهینامه رسمی شما تعلیم می‌دهد .
هنر کده فنی روبروی چاپخانه مجلس تلفن ۳۸۰٤٦

راهنمای پزشکی اطلاعات

دکترهای متخصص درییماری اعصاب
دکتر حکیمی
رزیدنت سابق بیمارستان آلبرت اینشتین نیویورك ـ دارای جدیدترین وسائل الکتریکی یونیزاسیون ـ جریان گالوانیك ـ جریان فارادیك ـ حمام الکتریکی: اشعه تخت قرمز ـ اشعه ماوراء بنفش دیاترمی و سایر وسائل دیگر نشانه‌نی: دروازه دولت روبروی پمپ بنزین تلفن ۳۳٦۰۲

دکتر حسین صالح
متخصص جراحی مغز واعصاب
خیابان جامی اول خیابان استخر تلفن ٤۵٤۸۹

دکترهای متخصص درامراض زنان
دکتر مسعود امینی
معالج بیمارییهای ـ داخلی ـ زنان و کودکان با بیست و دوسال سابقه طبابت ـ معالجه قطعی بیماری‌های روماتیسم ـ سیاتیك ـ چاقی مفرط درداعصاب ـ فلج وسستی اعصاب بوسیله الکتروفیزیو تراپی باوسائل مدرن آلمانی اشعه ماوراء بنفش و مادون قرمز و ماساژ های طبی. شاهرضا ـ جنب سفارت هندوستان تلفن ٤٤۷۱٤

دکتر کیقباد کاوسی
متخصص بیماری های زنان زایمان مخترع تکنیك پلاستیکی برای درمان ناژائی ازامریکا نشانی شاهرضا مقابل ایرانشهر پذیرائی عصرها

متخصص بیماریهای جهاز هاضمه
دکتر رفیعی
از دانشگاه پاریس معده ـ کبد ـ روده ـ پذیرائی ۱۲ تا ۸ بعدازظهر خیابان جامی اول کوچه پاریس

دکترهای متخصص درامراض پوست
دکتر محققی
دانشیار دانشکده پزشکی
پذیرائی از ٤ تا ۸ بعد از ظهر نشانی دروازه دولت روبروی پمپ بنزین تلفن ۳۳۰۰۹

دکتر حسن محقق یزدی
متخصص بیماریهای پوست و امیزشی از آمریکا رئیس بخش دانشکده پزشکی نشانی ـ خیابان پهلوی. چهارراه امیر اکرم پذیرائی عصرها تلفن ٤۹۱٤۷

دکترهای متخصص درمجاری ادرار و تناسلی
دکتر شاپور صدری
خیابان سعدی بالای بیمارستان امیر اعلم روبروی هدایت تلفن ۳۲۳۹۲ پذیرائی ٤ تا ۸ بعد از ظهر

دکتر دانشگر
امراض مقاربتی جلدی تناسلی و سستی امراض زنانه وناژائی خیابان سپه مقابل پستخانه تلفن ۳۰۲٤۱٦

دکترا ـ پولوسا
متخصص بیماری‌های مقاربتی مجاری ادرار وتناسلی پذیرائی صبح وسر خیابان فردوسی شمالی مقابل خیابان کوشك کوچه صادق تلفن ٤٦۵۸۹

دکترهای متخصص درگوش و حلق وبینی
دکتر آزاد
متخصص گوش وگلو وبینی خیابان منوچهری کوچه ارباب جمشید پذیرائی از ٤ تا ۵ر۸ بعدازظهر تلفن ۳۹۵۸۸ و ۳۹۵۸٤ صبح‌ها با تعیین وقت قبلی

پلی کلنیك
دکتر مجاهدی ـ دکتر صدیقی
رزیدنت سابق بیمارستان‌های امریکا بیماریهای داخلی ـ اطفال ـ مقاربتی ترك تریاك وسایر مواد مخدره ـ ترك الکل .
مجهز بدستگاههای رادیوسکپی ـ اثروسل ترابی (بخورینی سیلین و غیره) دیاترمی
پذیرائی بعد از ظهر ها و ایام تعطیل وشبها تا صبح
خیابان شاه روبروی مسجد سجاد شماره تلفن ٤۹۵۲٦

آگهی ابلاغ
آقای عطاء اله آگاه فرزند آقای محمد حسین شناسنامه شماره ۲۱۷ آباده بر اثر عدم اجرای حکم صادره علیه شما کیفر خواست صادر گردیده نظر باینکه از محل سکونت فعلی شما اطلاعی بدست نیامده که کیفر خواست مستقیما ابلاغ شود بنابر این از تاریخ نشر این آگهی قبل از پایان یکهفته جهت اخذ کیفر خواست و تسلیم پاسخ آن باداره کل کارگزینی وزارت کشاورزی مراجعه نمائید در غیر این صورت پس از انقضاء مهلت مقرر وعدم وصول اعتراضنامه کتبی شما دادگاه اداری غیابا ،رای مقتضی صادر خواهد نمود .
ازطرف وزیر کشاورزی ـ عباس سالور

کشیك امشب پزشکان

آقایان دکتر کاظم نجم آبادی: شاهرضا غربی چهارراه بیمارستان پهلوی تلفن ٤۷۳۲۳ـ دکتر محمد حسن رازانی :دوراهی یوسف آباد دکتر خلیل رسولی (جراح) :امیر آباد خیابان نصرت جنب کلانتری ۱۹ تلفن ٤۵۳۲۵ ـ دکتر غلامحسین مهر علی: چهار راه سلسبیل تلفن ٦٦٦٦۰ ـ دکتر کرامت اله فرهودی: خیابان شاهرضا بل چوبی تلفن ۳۸۵۱۰ ـ دکتر حسین حمید زاده قلهك خیابان دولت چهارراه رستم آباد ـ دکتر هوشنك بیضائی: قلهك خیابان دولت ایستگاه قنات تلفن ۸۱۹۱۰ دکتر حسن فامیلی: خیابان شاه بیست متری اول دکتر هوشنك پزشکی سه‌راه امین حضور کوچه مهدوی تلفن ۵۱۸۵۳ ـ دکتر علی اکبر ع ''حات: تهران نو فرح آباد ـ دکتر محمود علم آموز : میدان ۲٤ اسفند کوی بهرام تلفن ٦۸۲۸۵ (کشیك دائم)
آقایان دکتر شهرزاد : دروازه شمیران اول خیابان خورشید ـ دکتر اسفندیار قرخانی : خیابان گرگان ایستگاه عظیم پور .

کشیك امشب داروخانه‌ها

داروخانه امریکائی : چهارراه پهلوی
داروخانه میر انتهای شمیران
داروخانه سهما :خیابان نواب چهار راه شکوفه
داروخانه شریعت: خیابان سیمتری
داروخانه شبانه روزی حشمت: خیابان شمیران روبری درمانگاه دریفوس
داروخانه شبانه روزی امریکائی مقابل درمانگاه دریفوس
داروخانه شبانه روزی فرزاد خیابان قلهك نزدیك داودیه مقابل ثبت قلهك
داروخانه وازمایشگاه دکتر امینی (شبانه روزی) تلفن ۹۱۹۸۸ ـ نارمك ایستگاه دفتر بازار مرکزی
داروخانه ربیا خیابان ویلاچهار راه پهلوی تلفن ٤۵۲٦۰
داروخانه کاخ خیابان کاخ جنب کوچه مشتاق
داروخانه سعادت کشور :خیابان اسکندری چهار راه اسکندری

کشیك امشب بیمارستانها

بیمارستان های مسمومین بیمارستان های شفا یحیائیان خیابان ژاله تلفن ۳۷٦۳۱ لقمان‌الدوله ادهم خیابان مخصوص پشت باغشاه تلفن ۲۳۲۳۳ مجروحین بیمارستان های رازی در خیابان شاهپور وامدادی شیر و خورشید خیابان مولوی باغ فردوس زایمان وعوارض زنانه بیمارستانهای زنان بیج شمیران ووزیری خیابان شیخ هادی و زایشگاه حمایت مادران و نوزادان خیابان باستور ودرمانگاه جنوب بنگاه حمایت مادران خیابان مولوی در مورد احتیاج فوری بپزشك مقابل وزارت بهداری به وسیله آمبولانس به پزشك کشیك هدایت میشوید تلفن ۳۰۰۷۱

تلفنهای مورد نیاز

تلفن شهربانی	۳۰۰۸٤ تا ۳۰۰۸۹
آتش‌نشانی	٤٤٤٤۳ ٤٤٤٤٤
اداره راهنمائی	۳۰۳٦۱٤
نگهبانی پلیس تهران	۳۰۲۱۵۰
راهنمائی تصادفات	۳۰۲۸۲۵
فرودگاه مهرآباد	٤۱۱۷۳
شرکت تلفن	۳۰۵۵۱۱
سازمان آب تهران	۵۱۰۰۰
نگهبانی برق	٤۳۱۷۸

تلفنهای اطلاعات

تلفنخانه ۳۰۰۱۱ تا ۳۰۰۱۹ شعبه
آگهی ها ۳۰۲٦۳۳ ۳۰۵۱۰۸
سازمان شهرستانها ۳۰۵۰۱۷
سرویس حوادث ۳۰۳۵٦۹
کانون طوطی ۳۰٤۵۹۲
اطلاعات هفتگی ۳۰٤۸۷۸
اطلاعات بانوان ۳۰۳۳۱۳

تقویم اطلاعات

چهارشنبه سی ام تیر ۱۳۳۸
چهارشنبه پانزدهم محرم ۱۳۷۹
چهارشنبه بیستو دوم ژوئیه ۱۹۵۹
اذان صبح : ساعت ۳ و ۱٦ دقیقه
طلوع آفتاب : ساعت ۵و٤ دقیقه
غروب آفتاب : ساعت ۱۹و۱٤ دقیقه

صاحب امتیاز و مدیر مسئول: عباس مسعودی
جای اداره خیابان خیام چاپخانه اطلاعات

سینماهای درجه ۱

سینما آسیا
زن طناز مرد حقه باز (دوبله بفارسی) باشرکت: البرتوسوردی ـ سیلوا کوشینا شروع :۱۰ر۳۰ صبح ـ۳ـ۵ـ۷ـ۹ بعد از ظهر تلفن ٤۲۹۰۹

سینما ایران
گنجینه آمازون (رنگی) باشرکت روندافلمینك ـ شروع : ۱۰ر۳۰صبح ـ ۲ر۳۰ ـ ٤ر۳۰ـ ٦ر۳۰ و۸ر۳۰ بعداز ظهر ـ تلفن ۳٦۳۵٤

سینما ایران (تابستانی)
هرگز وداع مکن ـ باشرکت : راك هودسن شروع : ۷ر۳۰ و۹ر۳۰ بعداز ظهر

سینما ایفل
شب زنده‌داران (رنگی سینماسکوپ) باشرکت گریگوری پك شروع : ۱۰ر۳۰ صبح ـ۲ر۳۰ ـ٤ر۳۰ ـ٦ر۳۰ و۸ر۳۰ بعدازظهر تلفن ٤۰۱۱٦

سینما اسکار
قهرمان شکست ناپذیر دوبله بفارسی با شرکت :تونیاپوکسن شروع ٤ر۳۰ـ ٦ر۳۰ و۸ر۳۰ بعد از ظهر تلفن ٤۵۷۹۷

سینما آریا (تابستانی)
زنده بگور : (دوبله بفارسی): با شرکت :میلی ویتاله شروع ۷ر۳۰ و۹ر۳۰ بعد از ظهر تلفن ۳۷۹۵٦

سینما برلیان
چراغ جادو (دوبله بفارسی) با شرکت: باوری بوینر ـ شروع : ۱۰ر۳۰ صبح ۲ر۳۰ـ ٤ر۳۰ ـ ٦ر۳۰ و ۸ر۳۰ بعد از ظهر ـ تلفن ۳۳۵۳۵

سینما پلازا
صلاح‌الدین ایوبی (رنگی ـ دوبله بفارسی) باشرکت : ویرجینیا مایو ـ شروع : ۱۰ر۳۰ صبح ـ۳ـ ۵ـ ۷و ۹ بعداز ظهر تلفن ٤٤۲۵۵

سینما پارك
دامادفراری (فیلم عربی) با شرکت اسماعیل یاسین ـشروع : ۱۰ر۳۰ صبح ـ ۲ر۳۰ـ ٤ر۳۰ ـ ٦ر۳۰ و ۸ر۳۰ بعد از ظهر ـتلفن ۳۹٦۳۷

تهران (تراس ـ سالن)
خشم خورشید (رنگی) باشرکت : جیمز کریك ـ شروع درسالن: ۳ر۳۰ـ ۵ر۳۰ در تراس ۷ر۳۰ و۹ر۳۰ بعد ازظهر ـ تلفن ۳۸۱٦۵

سینما تخت جمشید
مرد خاکستری‌پوش (رنگی ـ سینماسکوپ) باشرکت :گریگوری پك ـ جنیفر جونس ـ شروع : ۱۰ صبح ـ۳ـ۵ـ هفت وربع ونه ونیم بعداز ظهر ـ تلفن ٤۳۵۵۰

سینما دیانا (سالن)
دختر برنجکار (رنگی ـسینماسکوپ) باشرکت : الزامارتینلی ـ شروع : ۱۰ر۳۰ صبح ـ۲ر۳۰ـ٤ر۳۰ـ٦ر۳۰ و ۸ر۳۰ بعد از ظهر ـتلفن ٤۲۰۱۰

سینما دیانا (تراس)
شب زنده‌داران ـشروع: ۷ر۳۰ و۹ر۳۰ بعد از ظهر تلفن ۳۵۷۸٤

سینما رویال
کنجینه آمازون (رنگی) باشرکت رو ندافلمینك ـ شروع : ۱۰ر۳۰صبح ـ۳ـ ۵ـ ۷و ۹ بعداز ظهر ـ تلفن ٦۸۲۰٦

سینما رکس
صلاح‌الدین ایوبی (رنگی ـ دوبله بفارسی) باشرکت : ویرجینیامایو ـ شروع : دمو ربع صبح ـ ۲ر۳۰ ـ ٤ر۳۰ ـ ٦ر۳۰ و ۸ر۳۰ بعدازظهر ـ تلفن ۳٤۱٦۹

سینما رادیوسیتی
جاسوس دوسره ـ باشرکت : جك هاکینز ـ شروع : ۱۰ر۳۰ صبح ـ۳ـ۵ـ۷و۹ بعدازظهر ـ تلفن ٤۳۳۲۰

سینما سعدی
زن طناز مرد حقه باز (دوبله بفارسی) باشرکت: سیلوا کوشینا ـ البرتوسوردی ـ شروع : ۱۰ر۳۰صبح ـ۲ر۳۰ ـ٤ر۳۰ـ ٦ر۳۰ و ۸ر۳۰ بعد از ظهر ـتلفن ۳٦٤٦۸

سینما لا (سالن ـ تراس)
زن و زهر ـباشرکت :دبرت حسین ـ مارینا ولادی ـ شروع درسالن ۱۰ر۳۰ صبح ـ۲ر۳۰ ـ٤ر۳۰ ـ٦ر۳۰ درتراس: ۷ر۳۰ و ۹ر۳۰بعد از ظهر ـتلفن ۳٦٤۲٤

سینما کریستال (تراس)
لایم لایت . باشرکت چارلی چاپلین شروع :۷ر۳۰ و نه‌وسه ربع

سینما کریستال (سالن)
این دخترك آتشپاره (رنگی ـسینما سکوپ) ـشروع :۱۰ر۳۰ صبح ـ ۲ر۳۰ـ٤ر۳۰ـ٦ر۳۰ و ۸ر۳۰ بعد از ظهر ـ تلفن ۲۷٦۷۵

سینما کارون
مازن میخواهیم (فیلم هندی ـ رنگی) شروع: ۳ر۳۰ ـ۵ر۳۰ ـ۷ر۳۰ و ۹ر۳۰ بعد از ظهر ـتلفن ٤۰۰٦۵

سینما متروپل
زنده بگور (دوبله بفارسی) باشرکت میلی ویتاله ـ شروع: ۱۰ر۳۰ صبح ۲ر۳۰ ـ٤ر۳۰ـ ٦ر۳۰ و۸ر۳۰ بعد ازظهر ـ تلفن ۳۹٤۱۰

سینما مولن روژ
بعلت تعمیرات تعطیل است

نیاگارا (تراس وسالن)
فوفول ها (دوبله بفارسی) باشرکت: اینگه‌شونر ـ ماریتسیوارنا ـشروع در سالن: ۱۰ر۳۰ صبح ۲ر۳۰ ـ٤ر۳۰ـ ٦ر۳۰ و ۸ر۳۰ بعداز ظهر ـ درتراس ـ ۷ر۳۰ و ۹ر۳۰ بعداز ظهر ـ تلفن ٦۵۳۰۷

سینما همای
سایه (فیلم‌فارسی) باشرکت : امیر امینی ـ شهین شروع: ۱۰ر۳۰صبح ۲ر۳۰ـ ٤ر۳۰ـ ٦ر۳۰ و۸ر۳۰بعدازظهر تلفن ٤۲۱٦۹

سینماهای درجه۲

سینما پردیس
مزد ترس ـبا شرکت :ایومونتان ـ شروع :۱۰ر۳۰ صبح ـ۲ر۳۰ ـ٤ر۳۰ـ ٦ر۳۰و ۸ر۳۰ بعد از ظهر

سینما تاج
در جستجوی خواهر ـباشرکت :جان واین ـشروع: ۱۰صبح ـ۳ـ۵ـ۷و ۹ بعد از ظهر ـتلفن ۳۳۰٦٤

سینما سیلوانا
قهرمان شکست ناپذیر (دوبله بفارسی) باشرکت : تونیاپوکسن شروع :۱۰ر۳۰ صبح ـ۲ر۳۰ـ٤ر۳۰ـ ٦ر۳۰ و ۸ر۳۰ بعد از ظهر تلفن ۳۳۷۷۷

سینما فری
قهرمان شکست ناپذیر ـشروع: ٤ر۳۰ ـ٦ر۳۰ و۸ر۳۰ بعد از ظهر ـ تلفن ۷۸۹۳ ۲

سینما فردوسی
در جستجوی خواهر ـ شروع : ۱۰ صبح ۱۲ ـ ۲ـ٤ـ٦ و۸ بعدازظهر تلفن ۳۵۷۸٤

سینما مشعل
برادران یاغی (رنگی) با شرکت وندل کوری ـشروع : ۱۰ر۳۰ صبح ۲ر۳۰ ـ٤ر۳۰ـ ٦ر۳۰ و ۸ر۳۰ بعد از ظهر

سینما مراد
آفرودیت ـبا شرکت : بلیندال ـ شروع : ۲ر۳۰ ـ ٤ر۳۰ ـ ٦ر۳۰ ـ ۸ر۳۰ بعد از ظهر

سینما رادیوسیتی
جاسوس دوسره ـ باشرکت : جك هاکینز ـ شروع : ۱۰ر۳۰ صبح ـ۳ـ۵ـ۷و۹ بعدازظهر ـ تلفن ٤۳۳۲۰

تئاترها

تئاتر آناهیتا (یوسف‌آباد)
تا ۱۵ مرداد تعطیل است .

تئاتر تهران (تابستانی)
مسافری از آن دنیا ـبا شرکت تفکری ـمورین ـاسد زاده ـشروع ۸ر۳۰ بعد از ظهر ـتلفن ۳۳۳۵۱

جامعه باربد
نمایشنامه مرفین ـ با شرکت:شهلا جعفری ـ شروع :۸ر۳۰ بعد ازظهر تلفن ۳۲۲٦۵

آخرین تغییرات برنامه سینماها را هرروز در صفحه ماقبل آخر ملاحظه فرمائید

اطلاعات اقتصادی

مسائل روز

مطالعات جدید برای تشویق صادرات

ضرائب نرخ بهره ـ تشکیل بانک ـ تعلیق واردات بصادرات

مطالعات آقای وزیر بازرگانی در باره حل مسئله کمی صادرات وتشویق آن مقارن با افزایش سریع نرخ بهره در بازارواظهارات آقای دکتر اهری مدیر کل بانک کشاورزی ایران شده است که هفته گذشته اعلام کرد صادرات روبه تقلیل است و میزان درآمد ارزی آن در سال ۳۷ یك دهم نسبت بسال قبل تنزل یافته .

ظاهرا این فکر متدرجا در وزارت بازرگانی نضج میگیرد که میبایست از راه ضرائب‌نرخ بهره ، صادرات را تشویق کرد باین مفهوم که برای اجناس صادراتی کم خریدار بابهره کم (در این مورد رقم یك در صد رایکی از مسئولین وزارت بازرگانی به خبرنگاران اظهار کرده‌است) و برای کالاهای پرخریدار با بهره بالاتر (۶در صد) بصادر کنندگان وام داده شود . باتوجه برقمهائی که در این مورد اظهار شده میتوان گفت که این‌فکر اصولا موجب تشویق صادرات خواهد شد زیرا در حال حاضر تجار ناچارند که گاه بابهره ۳۰و۴۴ در صد برای کار صادرات وام بگیرند بخصوص که سیاست اعتباری بانك ملی نیز موجب ترقی بیشتر نرخ بهره شده‌است ولی از طرفدیگر گفته شده که این وام پس از ارائه اسنادفروش ارزصادراتی ببانك ملی بصادر کننده پرداخت خواهد شد و حال آنکه صادر کنندگان هنگام برداشت محصول وحتی هنگامیکه که هنوز بذر محصولات پاشیده نشده احتیاج بوام اعتبار دارند و طبعا وامی که پس از فروش‌جنس در بازارهای خارج بایشان پرداخت شود حداقل برای یکسال و دوسال آینده گرهی از کارها نخواهد گشود .

اما تعیین ضرائب نیز کارپیچیده‌ای بنظر میرسد مگر آنکه کالاهای صادراتی را بچند دسته تقسیم کنندو برای هر دسته نرخ بهره خاصی تعیین نمایند و در هرحال برای اداره این چنین‌نظری محتاج تشکیلات تازه‌ای هستیم که ترجیح دارد بصورت بانك تشویق صادرات باشد بخصوص که بانك توسعه‌صادرات نیز (که بموجب اساسنامه می‌بایست بکار تشویق صادرات بپردازد ولی عملا وارد کارواردات شده‌است)دد آینده‌نزدیك‌بصورت یك بانك‌عادی مختلط درخواهد آمد .

اما اگر بخواهیم برای تشویق صادرات چنین روشهای نسبتا پیچیده‌ای را پیش بگیریم چه مانعی دارد که این روشها رابا‌روش تعلیق واردات کالاهای غیر ضروری بصادرات تلفیق نمائیم ؟

هنگامی که این نظر چندی پیش طی مقالاتی در این ستون انتشار یافت بعض مقامات دولتی اظهار داشتند که سیستم تعلیق واردات غیر ضروری بصادرات سیستم پیچیده‌ای است ولی صرف نظر از اینکه اصولا ورودد هر کار تازه در ابتداء پیچیدگی‌هائی دارد اجرای این‌نظر آنطوریکه تصور میرود پیچیده نیست چنانکه قبلا ـ وحتی در دوره قبل از شهریور که متخصصین اقتصادی وبانکی بمیزان امروز د راختیار نداشتیم این روش اجرا میشد و نتایج‌خوبی بدست میداد و از این گذشته سیستم تعلیق موجب خواهد شدکه معادل افزایش میزان واردات کالاهای لوکس و غیر ضروری ـ صادرات نیز اجبارا بالا برود و در این چنین وضعی هرگز باوضع فعلی که صادرات تقلیل پیدا میکند وواردات افزایش میابدروبرو نخواهیم بود .

در هرحال این نکته مایه امیدواری است که مقامات مسئول متوجه خطرات کمی صادرات شده‌اند ولی انتظار آنستکه تصمیمات کمیسیون ها قبل از آنکه وضع خطرناك فعلی مملکت راتحت فشارقرار دهد و تودهرا توسعه بخشد وارد مرحله عمل شود.

مهدی بهره‌مند

در بازدید ازدو دهکده مدرن نزدیك تهران یکی ازمالکین گفت: براثر استفاده از کود شیمیائی

ازهر هکتار زمین ده خروار گوجه‌فرنگی برداشت میکنیم

ماگوجه فرنگی راکیلوئی دوریال بمیدان می فروشیم وآنها کیلوئی ۱۵ ریال تحویل مصرف کننده میدهند ـ وزیر کشاورزی گفت: شما باید شرکت‌های تعاونی فروش تشکیل بدهید

درشماره دیروز قسمت اول جریان بازدید آقای وزیر کشاورزی و گروهی از سناتورها و نمایندگان مجلس رااز دهکده مدرن اطراف تهران بنظر خوانندگان رساندیم اینك دنباله بازدیدمزبور :

یکی‌از مقامات مسئول وزارت کشاورزی می‌گفت اگر یکی از ما دو میلیون هکتار درسرتاسرایران گندم کاری داشته باشیم واگر سیستم زراعت را عوض کنیم و نیزاز بذرهای اصلاح‌شده استفاده شود سالیانه میتوانیم محصول همین مقدارزمین را بهسه‌میلیون تن گندم افزایش دهیم در حال حاضر ازهرهکتار بین ۸۰۰تا۱۰۰۰کیلو گندم بیشتر برداشت نمیکنیم و اگر هرتن گندم بطور متوسط ۵۰۰تومان ارزش داشته باشدسالیانه ۱۵۰۰۰،۰۰۰،۰۰۰ریال اضافه‌درآمد از گندم خواهیم داشت وقتیکه از مزارع مختلف مرادآباد بازدیدشد بمزارع یوسف‌آباد رفتیم‌اولین مزرعه مزرعه چغندر قند بمساحت ۲۰ هکتار بود. دراینجا آقای مهندس سپهپور میگفت که سابقا ماازهریك هکتار زمین ده‌تا۱۵تن‌چغندربرداشت میکردیم ولی بعدا بادادن کود شیمیائی و آبیاری صحیح و بکار بردن ماشین آلات جدید کشاورزی شروع بکارکردیم و حالاازهرهکتار ۳۵تن چغندر قند بدست می‌آوریم وانتظار داریم باتجربیاتی که در آینده بدست خواهیم آورد این مقدار را به۶۰تن درهکتار برسانیم موضوع قابل توجهی که دراین مزارع بچشم میخورد مزارع گوجه فرنگی بود وزارعین درآنجا اظهار میداشتند مزارع گوجه فرنگی بکود احتیاج فراوانی دارد سابقا زارعین عادت نداشتند از کود شیمیائی استفاده کنند و سطح کشت گوجه فرنگی هم‌دراین مناطق کم بود ولی بمحض اینکه مصرف کود شیمیائی رایج شد مابمزارع خود کود شیمیائی دادیم آقای‌سرهنك سپهپور دراین زمینه میگفت قبل ازاینکه مابمزارع خود کودشیمیائی بدهیم از کودهای حیوانی استفاده میکردیم و پس‌از دویاسه مرتبه برداشت محصول گوجه فرنگی، بوته گوجه‌فرنگی زرد و سپس خشك میشد ولی درحال حاضر موقعیکه بوته گوجه فرنگی زرد میشود مجددا به‌بوته کود شیمیائی میدهیم وبوته سبز میشود وتا پائیز محصول میدهد درهمین مزارع که مشاهده میکنید مابادادن کود شیمیائی ازهرهکتار زمین سه‌تن گوجه فرنگی برمیداریم بازدید تاساعت ۱۱٫۳۰ بطول انجامید و درخاتمه آقای سپهپور پذیرائی گرمی ازمدعوین بعمل آورد .

درسرمیز پذیرائی عده‌ای ازمالکین و کشاورزان ،از آقای‌وزیرکشاورزی خواستند که تصمیمی اتخاذ شود که برای تره‌بار نرخ عادلانه‌ای‌معین شود تااز اجحافات عده‌ای که حق تولید کننده ومصرف کننده را پایمال میکنند جلوگیری شود و یکی از مالکین اظهارمیداشت آقای وزیر کشاورزی گوجه فرنگی را که شمادر تهران کیلوئی ۱۵ریال هنگام فراوانی محصول میخرید ما هرکیلو ۲ریال میفروشیم وسایر اقلام تره‌بارهم بچندبرابر قیمت‌در تهران بدست شما ،میرسد برای اینکار باید قانونی بگذرد .آقای وزیر کشاورزی در پاسخ زارعین‌و مالکین گفت برای خاتمه دادن باین وضع باید دراولین مرحله‌دست واسطه هارا ازبین برد زیرا آنها مانند کنه به‌تن تولیدکنندگان چسبیده واز دسترنج آنان استفاده میکنند وبرای خاتمه دادن باین وضع‌خودآقایان‌تولیدکنندگان باید دورهم‌جمع‌شوندوباتشکیل‌شرکت های تعاونی تولیدی از حقوق خود دفاع کنند البته دولت هم از آنها پشتیبانی خواهد کرد وشمامیتوانید باشهرداران تماس بگیرید و شهرداری نقاطی رادر نقاط مختلف شهر دراختیار شما بگذارد وشرکت شما مستقیما تره‌بار وسایرمحصولات را به‌آن میدانها حمل کند وبفروش رساند .

رکود معاملات خواربار

بازرا خواربار در چندروز گذشته راکد ومعاملات‌باندازه مصرف بود وتنها معاملات غلات رونق داشت و مرتبااز گرگان ومغان گندم‌بطهران حمل میشد.

از هفته گذشته اقلام مختلف حبوبات از محصول جدید بطهران حمل میگردد وتنها زمینه لوبیای قرمز دربازار کم است. مظنه‌خوار ـ بار بشرح‌زیراست.

حبوبات ـ بازار حبوبات راکداست ومحصول نوبه‌بازار آمده مظنه حبوبات بشرح زیر میباشد.

ماش کیلوئی ۱۱ریال عدس ۱۵تا۱۷ریال عدس ریز ۱۹ریال لوبیای چیتی ۲۰ریال لوبیای سفید درشت ۳۰ریال لوبیای‌چیتی ۲۰ریال چشم‌بلبلی ۲۱ریال نخود ۱۴تا۱۸ ریال لپه شهری ۲۱ریال اردبیلی ۲۷ریال لپه باقلا۸٫۵۰ریال باقلا مازندران ۴ریال .

غلات ـ بازار غلات رونق دارد و مظنه آن بشرح زیراست.

گندم گرگان خرواری ۱۳۵۰ تا ۱۴۰۰ریال گندم مغان ۱۶۰۰ تا ۱۷۰۰ ریال گندمهای متفرقه۱۶۰۰ تا۲۰۰۰ریال جوگرگان ۹۵۰ تا ۱۰۰۰ریال متفرقه ۱۱۰۰ تا ۱۲۰۰ ریال.

برنج ـ بازار برنج راکداست‌ومظنه آن بشرح زیر میباشد.

برنج صدری دنگی آملی ۱۸٫۵۰ تا۲۰ریال رشتی ۱۸تا۲۲ ریال دمسیاه ۲۲تا۲۷ریال.

روغن ـ زمینه روغن زیاد است‌ولی قیمت‌ها تغییری نکرده ومظنه آن بشرح زیراست.

روغن کرمانشاهی کیلوئی ۱۷۱ ریال شیرازی ۱۶۳ریال آذربایجانی ۱۳۵ریال همدانی ۱۴۵ریال.

مرغ ـ مظنه مرغ وتخم‌مرغ بشرح زیر میباشد.

مرغ‌اردبیلی ۱۰۰ریال رشتی ۹۰ ریال نیمچه ۶۵ریال جوجه ۴۵ریال جوجه ریز ۲۵ریال بوقلمون نر جفتی ۶۰۰ریال غاز ۱۲۰ریال‌اردك ۳۵تا۴۵ریال تخم‌مرغ اردبیلی‌هزاری ۲۳۰۰ریال رشتی ۲۱۵۰ ریال همدانی ۲۲۰۰ریال اصفهانی ۱۹۰۰ ریال.

آیا ضریب صادراتی عملی میشود

برای تشویق صادرات وایجاد انبارهای رسمی مذاکراتی در جریان است؟

امروز اطلاع حاصل شد که برای کمك های اعتباری بصادر کنندگان مطالعاتی آغاز شده است و یکی از پیشنهاد ها ایجاد انبار های رسمی است که هر صادر کننده‌ای که کالای خودرا تحویل آن بنماید بتواند بادریافت رسید کالاء خود از محلی که بعدا تعیین میشوداعتبار بگیرد .

بهره این اعتباربستگی‌بنوع‌صادرات خواهد داشت یعنی اگر صادر کننده مثلا پاچه بز صادر کند بهره وام او یك در صد و اگر کالای مرغوبتری صادر نماید بهره کمتر خواهد بود و فی‌المثل برای صادرات خاویارکه ایران انحصارا آنرا تولید میکند نرخ بهره خیلی‌زیادتر تعیین میشود.

باین ترتیب یك ضریب صادراتی ایجاد میشود . خبر نگار ما اطلاع میدهد که چون اجرای این نظر احتیاج باعتباراتی دارد بین وزارت بازرگانی و بعضی مقامات‌مذاکراتی صورت گرفته است که اعتباری تهیه شود و در یك جا متمرکز گردد و صرف تشویق صادرات به ترتیب فوق شود.

ملاقات باوزیر بازرگانی

دیروز وابسته بازرگانی هلند با آقای وزیر بازرگانی ملاقات و در اطراف روابط تجاری دو کشور مذاکره کرد .

مشاور اقتصادی بانك ملی‌ایران

آقای دکتر منوچهر آگاه بسمت مشاور اقتصادی بانك ملی ایران منصوب ومشغول بکار شد.

آقای آگاه درامتحانات نهائی پنجم متوسطه سال ۱۳۲۷بین کلیه داوطلبین حوزه تهران اول شد وبه دریافت مدال از طرف اعلیحضرت همایون شاهنشاهی نائل آمد ، سپس بانگلستان عزیمت کرد و پس‌از تحصیل دیپلم از دانشگاه لندن ،در رشته اقتصاد وسیاسی‌از دانشگاه «کمبریج» دارای درجه لیسانس وفون لیسانس گشت‌ودرجه دکترا رادررشته اقتصاد ازدانشگاه «آکسفورد» بدست آورد.

وی درزمان تحصیل در دانشگاه «کمبریج» ریاست انجمن‌مسلمانان رابعهده داشت ودر«آکسفورد»رئیس مجمع شرقیان دانشگاه بود.

آقای دکتر آگاه مولف مقالات متعدد اقتصادی واجتماعی است که دراطلاعات وسایر نشریات داخلی وخارجی بطبع‌رسیده است.

وامهای کشاورزی سه‌ماهه اول سال

در سه ماهه اول سال‌جاری در شعب بانك کشاورزی در شهرستان های بندر عباس .خاش . خرم آباد. رشت . رضائیه . ساوه .سبزوار . شهسوار . شیراز . الیگودرز .بابل ارالك جمعا ۹٫۰۵۵٫۰۰۰ ریال وام کشاورزی داده شده است .

تشرف بدین مبین اسلام

دوشیزه هلگالیبروك دختر آرتور تبعه دولت آلمان و مسیحیه در محضر آقای زیارتی سر دفتر اسناد رسمی شماره ۵۸ تهران بدین مبین اسلام تشرف حاصل نموده و نام مشارالیها از این به بعد (مریم) نامیده می شود .

سه‌کارخانه جدید بزودی محصول خودرا ببازار عرضه میکند

سخنگوی وزارت صنایع و معادن امروز بخبر نگار ما گفت : وزارت صنایع در کار موسساتی که از وامهای صنعتی استفاده کرده‌اند نظارت میکند تا وامهای دریافتی بمصرف کارهای‌صنایع جدید وامور تولیدی برسد و بدنبال اجرای همین نظر در این هفته مهندسین وزارت صنایع و معادن از کارخانه های پارچه بافی ـ آلومینیوم سازی ترانسفورماتور سازی در تهران بازدید نمودند . این سه کارخانه مبلغ شش میلیون ریال از محل پشتوانه اسکناس دریافت نموده‌اند و محصول‌خودراقریبابیرون میدهند.

آگهی دعوت مجمع عمومی

پیروآگهی مندرجه در روزنامه اطلاعات مورخه ۱۶ر۴ر۳۸ بعلت‌عدم حضور عده‌ای از صاحبان سهام حد نصاب حاصل نشد جلسه تشکیل نگردید بنابراین مجمع عادی مزبور برای روز بیستم مرداد ماه ۱۳۳۸ ساعت پنج بعد از ظهر در کارخانجات نوب مس و نورد ایران واقع در کیلومترهشت جاده قدیم‌کرج تشکیل میگردد ازسهامداران شرکت سهامی آئینه دعوت می شود حضور بهمرسانند .

دستور جلسه

۱ـ استماع گزارش مدیر عامل شرکت

۲ـ تصویب ترازنامه عمل‌کرد سال ۱۳۳۷

۳ـ انتخاب دونفر بازرس برای مدت‌یکسال

۴ـ تعیین خط مشی و شور در کار جاری شرکت.

آ ـ ۱۰۷۰۱ شرکت سهامی آئینه

آگهی وزارت بازرگانی

پیرو آگهی شماره ۶۴۹۷ مورخ ۸ر۳ر۳۸ـ موضوع الزام وارد ـ کنندگان و فروشندگان کالاهای وارداتی بالصاق برچسب «قیمت مصرف کننده» برروی کالاهای مربوطه بدینوسیله خاطر نشان‌مینماید که‌از تاریخ ۱۵مردادماه ۱۳۳۸ـ کلیه فروشندگان این قبیل کالاها ملزم خواهند بود درموقع فروش وتحویل‌جنس بمشتری صورت‌حساب فروش که‌حاوی بها ومشخصات کامل کالا باامضای متصدی مسئول باشد صادر وتسلیم نمایند از خریداران تقاضا میشود که‌ازفروشنده مطالبه صورت حساب را بنمایند و درصورت خودداری مراتب را بوسیله تلفن شماه ۴۰۱۵۲ بوزارت بازرگانی اطلاع‌دهند. ضمنا بازرسهای‌اداره تثبیت قیمتها ناظر حسن جریان کار بوده ودرصورت مشاهده تخلف مراتب راجهت تعقیب قانونی متخلفین گزارش خواهند داد.

۱ـ۳ آ ـ ۱۴۱۱۰ وزارت بازرگانی

آموزش بازرس برای-نتیجه‌گیری از مطالعات مربوط به‌تهیه‌جدول هزینه زندگی

امروز اطلاع حاصل شد که پنج‌نفر ازبازرسهای اداره آمار ومطالعات اقتصادی بانك‌ملی که‌به۱۷شهرستان‌ایران‌برای نظارت‌درامور آمارگیری عزیمت کرده بودند روز گذشته پس‌از بررسی کامل اوضاع‌آمارگیری حوزه‌های ماموریت خود بطهران مراجعت‌نمودند.

امروز یك مقام مطلع دربانك ملی بخبرنگار ماگفت: کلاسی از هفته آینده دربانك برای بازرسهای مزبورتشکیل خواهد شد وبازرسان دراین کلاس هانتیجه آمارگیری از پرسش‌نامه‌هارا که‌در تهران و شهرستانها جمع‌آوری شده‌است می‌آموزند وپس‌از اتمام کلاس فورا شروع باخذنتیجه ازپرسش‌نامه‌ها خواهند نمود.

کمپانی کشتیرانی بلژ

BELGIAN PERSIAN GULF LINE

COMPAGNIE MARITIME BELGE

(Lloyd Royal S.A.)

کشتی موآندا m/s "MOANDA"

که تخلیه خودرا دربندر شاهپور وبصره باتمام رسانده درحدود ۳۱ تیر برای بارگیری وارد خرمشهر شده و کالای صادراتی برای بنادر .

لیورپول ـ لهاور ـ لندن ـ هامبورك ـ تردام ـ آنتورپ

وبنادر دیگر اروپای شمالی اگر بار باندازه کافی باشد بارگیری خواهد نمود کشتی نامبرده فوق درحدود ۵مرداد ماه از خرمشهر حرکت و پس‌از خروج از خلیج فارس‌درحدود ۲۰ روز باولین بندر انگلستان خواهد رسید

کشتی مبکا m/s "MOBEKA"

درحدود ۱۰ مردادماه‌دراسکله خرمشهر پهلو میگیرد ودرضمن‌تخلیه‌کالای‌صادراتی برای بنادر نامبرده‌فوق بارگیری میکند برای کسب اطلاعات بیشتر وتامین‌جا به نمایندگی کل درایران

شرکت سهامی لوانت‌اکسپرس ترانسپورت (ایران)

خیابان سعدی کاشی ۴۰۳

تلفنهای ـ ۳۷۲۷۰ ـ ۳۴۶۶۹ ـ ۳۳۹۹۴ ـ ۳۶۱۵۷ ـ ۳۹۰۵۸

ویا بشعبات این شرکت درخرمشهر وتبریز مراجعه فرمائید

۱ـ۲ آ ـ ۱۴۳۱۴

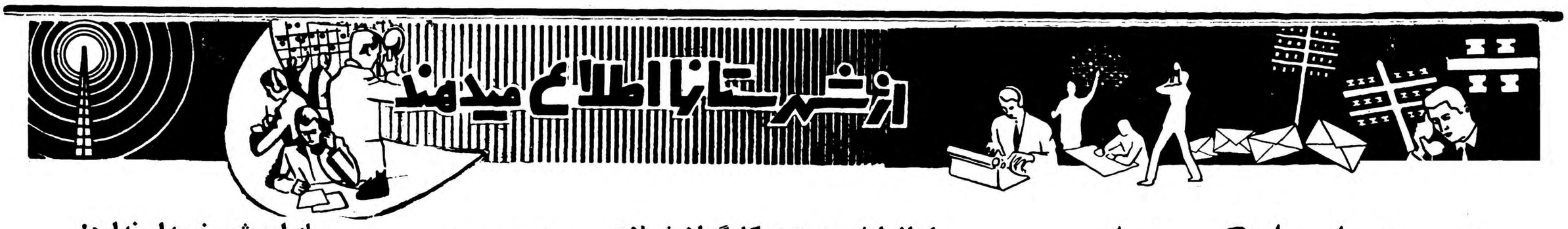

دشمن شماره یك کوسه‌ماهی

از ۱۲ سالگی شروع بصید کوسه ماهی کرده‌است

تاکنون چندین النگوی طلاوساعت ازشکم کوسه‌ها بدست آورده

کوسه ماهی پس ازآنکه ازآب خارج شد تقریبا تادوساعت زنده‌است

خبر نگارما از آبادان گزارش میدهد چند روز قبل در یکی‌از باشگاههای آبادان عده زیادی از اهالی اجتماع کرده بودند تا از نزدیك باآقای بدیع الزمان رئیس اداره تدارکات کار مندان شرکت نفت ودشمن شماره یك«کوسه‌ها» آشنا شوند، دربین این عده افراد کوچك وبزرگی که فاقد یك دست ویا یك پا بودند فراوان دیده‌میشد این افراد آنهائی بودند که هنگام شنا درشط العرب یا رودخانه بهمنشیر آبادان ناقص الاعضاء شده بودند ودر آنهنگام بیش از هرکس ازدشمن شماره یك کوسه هاتشکر میکردند .

آقای بدیع الزمان بسوالات گوناگون حاضرین پاسخ میگفت و حتی دربرابر سوالات کودکان هم توضیح کامل میداد. مشار الیه که تنها فردی است که فقط هم خود را مصروف شکار کردن و از بین بردن کوسه ها کرده است‌در پاسخ سوالات گوناگونی که راجع بچگونگی صید کوسه ها ازوی‌می شد چنین اظهار داشت :

منظره ای‌که فراموشم نمیشود

هنگامیکه بیش از دوازده سال گذاشتم تعطیلات تابستانی رابه اتفاق دوستانم بصید ماهی می گذرانیدم. در یك روز گرم مرداد ماه هنگامیکه با چند تن از رفقا درکنار شط العرب مشغول صید ماهی بودیم ودر حالیکه عرق از سر ورویمان جاری بود از ترس کوسه ماهی جرات شنا وآب تنی کردن در آبهای شط العرب را نداشتیم یکی از دوستان دل بدریا زد وبا گفتن جمله هرچه باداباد لباسهای خودرا بیرون آورد ودر شط العرب مشغول شنا شد ولی هنوز چند دقیقه ای نگذشته‌بود که ناگهان سطح آبهای شط‌العرب خون آلود گردید وفریاد استمداد دوست شناگر ما بلند شد من ودیگر دوستانم که درساحل شاهد این منظره وحشتناك بودیم با کمك عابرین دوست خودرا که‌مورد حمله کوسه ماهی قرار گرفته و باشکافته شدن پهلویش بخونریزی شدید دچار شده بود نجات داده وبه بیمارستان بردیم ولی دوست عزیز ما بعلت خونریزی زیاد در بیمارستان جانسپرد .

تصمیم بانتقام مشاهده این موضوع کینه عجیبی در دل من و دوستانم نسبت بکوسه ماهی‌پدید آورد واز همان هنگام تصمیم گرفتیم بجای صید ماهی بشکار کوسه بپردازیم وبا این دشمن شناگران مبارزه نمائیم تا باینوسیله انتقام دوست خودرا بگیریم . از ملاحان ودریا نوردان طرز شکار کوسه‌ماهی رایاد گرفتیم و قلابهای ماهیگیری بسیار قوی با طنابهای ضخیم خریداری کردیم پس از اینکه قسمت زیادی از طول طناب را بطور محکم سیم پیچی کردیم تا کوسه ماهی نتواند با دندانهای تیز خود آنرا پاره کند برای شکار کوسه ماهی آماده شدیم ودرهمان محل که دوست شنا گر ما طعمه کوسه ماهی شده بود مشغول‌صید گردیدیم از آنسال کار صید کوسه ماهی را با دیگر دوستانم شروع کردیم ولی سایر دوستانم بتدریج ازاین کار کناره گیری نمودند ومن خود بتنهائی بصید کوسه ماهی

آقای بدیع‌الزمان باآخرین کوسه ماهی‌که شکار کرده است

ادامه دادم .

طرز شکار کوسه ماهی دشمن شماره یك کوسه ماهی اضافه‌کرد که در اینمدت بطور متوسط ماهیانه دو تاسه کوسه ماهی صید کردم وبارها از شکم کوسه ماهی هائیکه شکار میکردم النگو های طلا، ساعت و بعضی اوقات نیز کفش وپوتین بدست آوردم. حالا هم بیشتر روزهای تعطیلی خودرا بشکار این حیوان موذی وجنایتکار میگذرانم وبا وجود مرور زمان هنوز هم کینه شدیدی در قلب خود نسبت بکوسه ماهی احساس میکنم و هیچگاه منظره آنروز و فریاد ناله واستمداد دوست‌دوران کودکی خود را فراموش نمیکنم آقای بدیع الزمان در پاسخ سوالات حاضرین راجع بطرز شکار کوسه ماهی اظهار داشت قلاب بزرگ ماهیگیری را «که شرح‌آن قبلا گفته شد» درحالیکه یك‌ماهی بزرگ بآن نصب شده است به شط العرب میاندازم ویکسر طناب قلاب‌را نیز بپایه محکمی درساحل می بندم بادردست گرفتن قسمتی از طناب قلاب هنگامیکه احساس کردم کوسه ماهی برای خوردن ماهی بزرگی که برسر قلاب است قلاب را بدهان گرفته باشدت طناب را بطرف خود میکشم ودر اینحال قلاب به فك کوسه ماهی فرو رفته ومبارزه من با کوسه شروع میشود. اگر کوسه چندان بزرگ نباشد مبارزه با آن آسان است وبا اندکی تلاش میتوان آنرا ازآب خارج‌کرد ولی چنانچه کوسه بزرك باشد باید تکیه‌گاهی برای خود درنظرم بگیرم وبا وسائلی آنرااز آب خارج سازم .پس از خارج کردن کوسه ازآب تایکی دو ساعت زنده است وتا یکساعت پس از بیرون آوردن کوسه از آب‌نزدیك شدن بآن خطرناك است ولی پس از یکساعت کم‌کم بیحال میشودو باکوبیدن سرآن به سنگ خطر حمله‌کوسه درخشکی مرتفع میشود. بازداشت شد .

برای‌افزایش دستمزدکارگران شیلات

ازطرف رئیس هیئت مدیره وعدهٔ مساعد داده شد

طی چندروز اخیر کارگران شیلات بندر پهلوی پس‌از پایان کارروزانه درمقابل ادارهٔ شیلات‌اجتماع نموده و تقاضای افزایش دستمزد خودرا داشتند. آقای نشرودی فرماندار بندر پهلوی برای رسیدگی به‌خواسته‌های کارگران مزبور اقداماتی بعمل آورد و باآقای محمدعلی ،هنجنی رئیس هیئت‌مدیره شیلات که هم‌اکنون در بندر پهلوی بسرمیبرد ملاقات کرد. دراین ملاقات آقای فرماندار انجام تقاضای کارگران رااز رئیس هیئت مدیره شیلات خواستار شد و بقرار اطلاع آقای هنجنی درمورد افزایش دستمزد کارگران شیلات بندر پهلوی وعده مساعد داده‌است .

افتتاح گرمابه

از کرج خبرنگار مااطلاع‌میدهد دوروز قبل گرمابه مدرن قریه «صفرخواجه» واقع درچند کیلو-متری کرج که‌باهمکاری اصل‌چهار ومالك قریه مزبور ایجاد شده‌است افتتاح گردید.

این گرمابه دارای چند دستگاه دوش میباشد وبارعایت اصول بهداشتی ساخته شده است.

پیله ابریشم خریدار ندارد!

باکمترین توجهی تربیت‌کنندگان پیله دلگرم میشوند

در نتیجه مساعد بودن هوای گیلان ،امسال در لنگرود محصول پیلهٔ ابریشم نسبت بسالهای قبل بطور قابل توجهی افزایش یافته است وهم‌اکنون عده کثیری از تربیت‌کنندگان کرم ابریشم محصول پیلهٔ خودرا برای فروش باداره نوغان لنگرود حمل می‌نمایند ولی اداره نوغان آنطوریکه باید وشاید برای خرید محصول پیلهٔ آنان چندان تمایلی نشان نمیدهد .خوب‌است ازطرف‌مسئولین‌امور ترتیبی داده‌شود که باخرید محصول پیلهٔ موجبات دلگرمی تربیت کنندگان‌کرم ابریشم فراهم گردد زیرادرحال حاضر یکی‌ازارقام مهم صادراتی کشور پیله‌ابریشم‌میباشد.

کودکی مجروح شد

خبرنگارما ازساوه مینویسد چند روز قبل اتومبیل شماره ۹۳۸۷ برانندگی علی‌حکمت نواز که از تهران عازم ساوه‌بود درنزدیکی قریهٔ«رحیم‌آباد» ازتوابع زرند ساوه، باکودکی بنام مسعود تصادف کرد واورا مجروح نمود .مجروح جهت معالجه به‌بهداری ساوه انتقال‌یافت وراننده بوسیلهٔ مامورین ژاندارمری بازداشت شد .

٦ نفر اخلالگر تبعید شدند

باتبعید اخلالگران امنیت‌کشاورزان تامین شده است

مدتی بودکه درقریه «ضیاءآباد» ازتوابع قزوین بعلت اختلافات ملکی ودودستگی‌کشاورزان نزاعهای‌شدیدی روی میداد ودرنتیجه عده‌ای مقتول ومجروح میشدند تااینکه چندروز قبل برای ایجاد امنیت دراین قریه کمیسیونی درفرمانداری قزوین تشکیل شد. دراین کمیسیون پس‌از مذاکرات‌مفصل ومشورتهای لازم شش نفرازاهالی قریه ضیاءآباد که‌در امنیت این منطقه اخلال میکردند برای‌مدت چندماه بشهرهای کاشان وسمنان تبعید گردیدند. اسامی تبعیدشدگان این قریه بقرار زیراست.

رمضانعلی ،ابراهیم فرزند شکراله، علی فرزند محمد، قربان فرزند سعدی، اصغر فرزند کربلائی علی وحسن لشگری ،اهالی وبخصوص کشاورزان قریه ضیاءآباد ازاین اقدام مفید فرمانداری قزوین که‌در تامین امنیت این منطقه فوق‌العاده موثر میباشد اظهار سپاسگزاری‌مینمایند.

همکاری کشاورزان

خبرنگار ما از سیرجان مینویسد اخیرا برای کمك بکشاورزان وایجاد همکاری بین آنان در منطقه«بافت» از توابع‌سیرجان‌شرکت تعاون‌روستائی تاسیس شده است . سرمایه اولیه این شرکت دویست هزار ریال می باشد و هیئت مدیره آنرا آقایان مهدی معین وزیری ـمهدی خوارزمی‌و محمود محسنی تشکیل میدهند . ضمنا آقای عبداله اسلامی بسمت‌مدین عامل شرکت مزبور انتخاب گردیده است .

قربانیان سرعت کامیون

یکی جان سپرد ودیگری بسختی مجروح شد

راننده‌که قصد فرارداشت ازطرف مامورین ژاندارمری دستگیرگردید

کامیون شماره ۸۲۸ برانندگی محمدعلی باسرعت هرچه‌تمامتر از رشت بطرف لاهیجان در حرکت بود وچندان فاصله‌ای نداشت‌تابشهر لاهیجان برسد درپنج کیلومتری شهر عده‌ای کشاورز که‌از کارهای کشاورزی فارغ‌شده وبشهربازمیگشتند ازکنار جاده عبور میکردند. محمدعلی راننده کامیون بامشاهده این عده براثرسرعت زیاد کنترل فرمان ازدستش خارج‌شد وبادونفر از عابرین تصادف نمود شدت این تصادف بحدی بود که‌یکی ازعابرین بنام احمد۱۸ ساله آنا جانسپرد ودیگری بنام مهدی بسختی مجروح گردید .بطوریکه حالش وخیم میباشد. راننده کامیون که قصدفرار داشت بوسیله مامورین ژاندارمری لاهیجان درنزدیکی رشت‌دستگیر گردید وباتشکیل پرونده تحت‌تعقیب قرارگرفت .جنازه عابرمقتول پس‌از انجام تشریفات‌قانونی دفن‌شد وهم‌اکنون مهدی عابریکه بسختی مجروح‌شده تحت معالجه‌قرار دارد.

مرداب مرگ

تاکنون چندین نفر قربانی مرداب پل تجن شده‌اند

چندروز قبل کامیون شماره ٤٩٦١برانندگی حسین رجبزاده که‌از ساری برای حمل بار بگرگان میرفت درقهوه‌خانه‌پل‌تجن واقع درنزدیکی ساری توقف کرد تاراننده آن استراحت کند. عباس کمك‌راننده کامیون مزبور پس‌از روغن کاری کامیون چون دستش آلوده‌بروغن گریس شده‌بود بزیرپل تجن‌رفت ودرکنار مردابی که‌درزیر پل‌قراردارد مشغول شستشوی دستهای خود گردید ولی ناگهان پایش لغزید وبداخل مرداب سرنگون شد وچون‌بفن شناآشنائی نداشت‌غرق‌شد. بایدگفت درمرداب پل‌تجن تاکنون چندین‌نفر غرق‌شده‌اند زیرا عمق‌مرداب مملوازلای ولجن میباشد وبمحض داخل‌شدن یکنفر درمرداب پایش درلجن فرومیرود وغرق میشود .چه‌خوب است اداره راه ویاشهرداری ساری توجهی باین موضوع نموده تاریختن چندکامیون سنك وماسه لااقل عمق‌مرداب راکمتر کنند یابکلی آنرا پرکنند تابیش‌از این‌موجب مرك‌افراد نگردد.

درجستجوی گرك خونخوار

این حیوان درنده تاکنون دوکودك را بقتل رسانده

طبق اظهار یکی از کارمندان اداره فرهنك الیگودرز اخیرا در اطراف قریه «مامون» از توابع این شهرستان گرك خونخواری پیدا شده واین گرك وحشی آسایش اهالی را سلب کرده است بقرار اطلاع این گرك ظرف چندروز اخیر دو کودك‌را بقتل رسانیده و چند نفر از اهالی قریه «مامون» رابسختی مجروح کرده است هم اکنون عده‌ای از اهالی وشکارچیان قریه مزبور برای کشتن این گرك خونخوار فعالیت شدیدی را آغاز کرده‌اند .

وعدهٔ رفع نقائص فرهنك

چند روز قبل آقای علی اکبر فزونی رئیس‌جدید فرهنك دماوند در میان استقبال عده زیادی از اهالی باین شهرستان وارد شد و مشغول کار گردید آقای فزونی که سابقا نیز در اینمنطقه انجام وظیفه میکرده‌است براثر فعالیت و خدماتی که برای پیشرفت فرهنك انجام داده مورد توجه اهالی میباشد رئیس جدید فرهنك پس از رسیدگی بوضع فرهنك دماوند جهت بازدید وضع فرهنك فیروزکوه بآن منطقه عزیمت نمود و برای رفع نقائص فرهنك و تکمیل کادر آموزشی آموزشگاههای فیروز کوه وعده مساعد داد .

ساختمانی‌که چشم مردم را روشن خواهدکرد؟

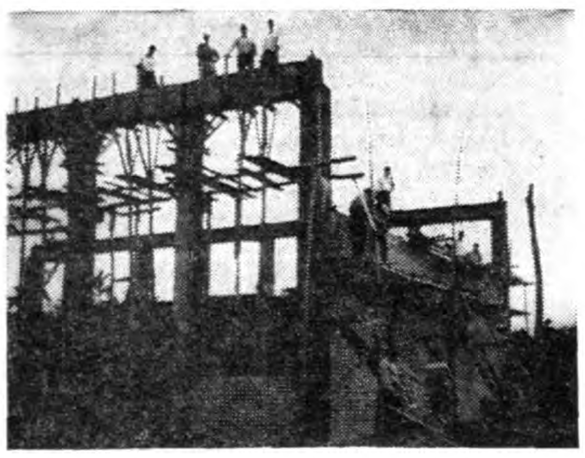

خبرنگارما از بابل مینویسد در مساحتی بوسعت چهار هزار وپانصد مترمربع باهزینه چهارمیلیون ریال ساختمانی دردست تکمیل است که چشم مردم بابل رااین ساختمان روشن خواهدکرد !

ساختمان مزبور محل نصب کارخانه برق‌این شهرستان می‌باشد و همچنانکه درعکس بالادیده میشود هم‌اکنون عملیات ساختمانی آن به‌نیمه رسیده‌است امیدمیرود طبق گفته فرماندار عملیات ساختمانی این‌بنا تاپایان سال جاری خاتمه و بانصب موتورهای قوی برق و تامین کامل روشنائی شهر چشم مردم بابل روشن گردد بامید آنروز ....

قیمتها تعیین شد

ولی آنکس‌که مامور اجرای نرخهای تعیین شده‌باشدکیست؟

چندروز قبل بخشدار لاریجان بمنظور تعیین نرخ‌خواربار ومیوه‌جات وهمچنین تعیین نرخ گرمابه‌ها ومهمانخانه‌ها ازمغازه‌داران و صاحبان گرمابه‌ها و مهمانخانه‌ها دعوتی بعمل آورد و پس‌از حضور آنان دردفتر بخشداری باحضور روسای دوایر دول این منطقه نرخ گرمابه‌ها، مهمانخانه‌ها وخواربار ومیوه‌جات تعیین گردید .باید گفت باتعیین‌نرخهامقدمات‌تامین رفاه عمومی فراهم شد ولی آنکس‌که مامور اجرای نرخهای تصویب شده باشد کیست ؟تنها باتعیین نرخ‌و نصب آگهی آن‌بدرو دیوارچه‌نتیجه‌ای میتوان گرفت ؟.هم‌اکنون که سیل مسافرین برای استفاده از آب معدنی لاریجان باین‌منطقه سرازیر است برای کنترل بهای اجناس باید به‌بخشداری لاریجان اختیاراتی داده شود تامتخلفین تحت تعقیب قرار گیرند و جریمه شوند و جهت اجرای اینکار هموجود دونفر مامور ضروری‌بنظر میرسد تابتوانند بااجرای دستورات بخشداری نگرانی مسافرین رااز لحاظ نرخ خواربارو گرمابه‌ها ومهمانخانه‌ها رفع کنند .

البته باتشکیل انجمن شهر و تعیین شهردار درآبگرم لاریجان تمام‌این اشکالات مرتفع خواهد شد حالا اگر تاسیس شهرداری دراین‌منطقه اشکالی دارد بدنیست برای اجرای دستورات‌بخشداری جهت کنترل قیمتها دونفر کارمند به‌بخشداری لاریجان اعزام شود .

درگرمای ۵۲ درجه سواحل جنوب

برای‌کشف منابع نفت فعالیت میکنند

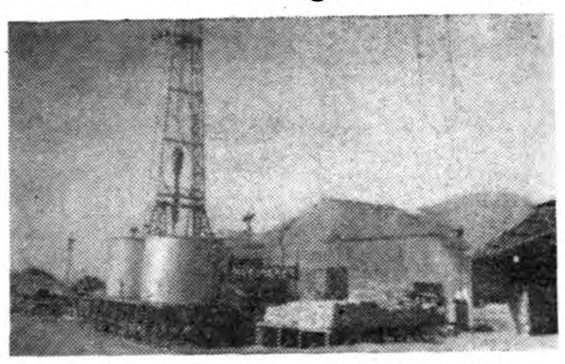

خبرنگار ما در بنادر جنوب مینویسد در گرمای ۵۲ درجه سواحل جنوب در ارتفاعات «منددشتی» و«لاورساحلی» فعالیت شبانه روزی عده‌ای کارگر و مهندس و متخصص ادامه دارد تا از اعماق زمین باشکافتن دل کوه طلای سیاه بدست آید مهندسین زمین شناس تشخیص‌داده‌اند که در سه نقطه از ارتفاعات منددشتی منابع عظیم نفت وجود دارد و حالا از طرف کنسرسیوم بخاطر دست یافتن باین منابع عظیم نفت فعالیت میشود. تاکنون دراین سه نقطه مورد نظر شروع بحفاری چاه نفت شده و آنچه در عکس بالا دیده میشود تاسیسات چاه‌نفت شماره ۲ است که تا عمق هزار و دویست فوت حفر گردیده است .

قربانی سرعت وسبقت

یکنفر مقتول وشش نفرمجروح شدند

چند روز قبل اتوبوس شماره ٦٠ برانندگی قاسم شامان حامل هفت نفر مسافر که باسرعت از آمل بطرف بابل حرکت می کرد در فاصله کوتاهی از شهرستان بابل هنگامی که قصد سبقت از اتومبیل دیگری را داشت بر اثر گردو غبار و سرعت زیاد با دیواره یك پل‌کوچك که در مسیر جاده واقع‌شده بود تصادف کرد شدت این تصادف بحدی بود که یکی از مسافرین بنام موسی۳۲ساله که‌در روی رکاب ایستاده بود از اتوبوس بخارج پرتاب شد و آنا جان سپرد ودیگر مسافرین بسختی مجروح شدند سه نفراز مجروحین بنام زینب ، جان برار و حسن‌نامدار که جراحات آنان شدیدبودبه‌بیمارستان بابل منتقل شده و تحت معالجه قرار گرفتند با دفن جنازه مقتول و دستگیری راننده قضیه تحت تعقیب قرار گرفت.

تصویب اعتبارنامه

بعد از پایان انتخابات انجمن شهر چون از طرف‌هیچکس‌نسبت به‌منتخبین انجمن شهر شکایتی نشد بهمین‌جهت چند روز قبل اعتبار نامه اعضای‌انجمن شهر شیروان بتصویب رسید ومراتب اعضای انجمن ابلاغ گردید .

انتخاب شدند

بطوریکه خبرنگار ما از سولده گزارش میدهد اخیرا دربخش سولده از توابع آمل جمعیت شیروخورشید سرخ تامین شده و آقایان موثقی ، عقیل صادقی ـسلطانپور ـعلی‌مجتهد زاده ـمحمود شهیدی ـارجمندی و یداله واحدی بعضویت هیئت رئیسه این جمعیت انتخاب گردیده‌اند .

تشکیل اردو

از بابلسر خبرنگار ما گزارش می دهد اردوی مربیان شیر وخورشید فرهنك استان خراسان در بابلسر تشکیل شد . در این اردو شصت‌نفر از مربیان زن و مرد شیر وخورشید فرهنك استان خراسان شرکت دارند محل اقامت این عده در دبستان شاهدخت تعیین گردید و در کنار دریا نیز پلاژ کوچکی برای آنان ترتیب داده شد .

بازدید نقاط آلوده بملخ

ملخهای‌دریائی بدشتستان موسی‌آباد هجوم آورده‌اند

چون اخیرا به‌مقامات اداره کشاورزی استان‌دهم اطلاع‌داده شده بود که منطقه «دشتستان‌مولی‌آباد» ازتوابع اصفهان مورد تهاجم ملخهای دریائی‌قرار گرفته است بهمین‌جهت چندروز قبل از طرف اداره کشاورزی استان دهم آقای مهندس‌رحمانی بمنطقه مزبور اعزام شد تاپس‌بازدید محل و تعیین میزان دستجات ملخ‌دریائی نتیجه را به‌اداره کشاورزی استان گزارش دهندهم‌اکنون آقای مهندس رحمانی مشغول بازدید نقاط آلوده به‌ملخ‌میباشد .

گازچاه دومقنی را خفه‌کرد

دوروز قبل یك نفر مقنی بنام ستار آراسته که باتفاق دوست خود یوسف درمنزل یکی ازاهالی کرج مشغول حفر چاهی درکنار چاه فاضل آب بود ناگهان قسمتی ازدیواره چاه فاضل آب‌ریزش نمود وستار براثر نفوذ گازهای زننده بیهوش گردید و بعلت خفگی‌جان سپرد. ضمنا یوسف نیزکه برای نجات دوستش بداخل چاه رفته بود بهمین سرنوشت دچار گردید ..

جریان باطلاع‌مقامات قانونی کرج رسید و برای دفن جنازه ها اقدامات لازم انجام گرفت .

تاسیس دفتر ثبت

خبرنگار ماازبابلسر مینویسد اخیرا دربابلسر دفتر ثبت اسناد رسمی بسرپرستی آقای دلالت‌تاسیس گردیده وساکنین این منطقه از لحاظ انجام کارهای ثبتی آسوده شده‌اند.

اهالی بابلسر ازاین اقدام.مفید اظهار خوشنودی مینمایند.

پایان اردو

از رشت خبرنگار مامینویسد چند روز قبل بمناسبت پایان اردوی‌تربیت بدنی فرهنك استان گیلان که با شرکت ۱۵۰ نفر دانش آموز در محل «کولیور» بندر پهلوی تشکیل شده بود مراسم باشکوهی در محل اردو بر پا گردید . در این مراسم آقای صمصامی رئیس فرهنك گیلان در باره فوائد تشکیل این اردوها مطالب جامعی ایراد کرد .

چندخبرخلاصه ازشهرستانها

تقدیر شد

ساریـ رئیس اداره تربیت معلم فرهنك‌ساری بمناسبت ابراز فعالیت در انجام‌وظیفه از طرف مدیر کل فرهنك استان مورد تقدیر قرار گرفت .

اقدامات فرهنگی

کرجـ آقای علیخانلو رئیس فرهنك کرج باتفاق‌آقایان تابش و منوچهری روسای اوقاف و حسابداری فرهنك جهت رسیدگی بامور مربوطه‌به بخش اشتهارد عزیمت کردند در این‌بازدید برای تامین برق‌وتعمیرات دبیرستان این منطقه اقدام‌گردید وقرارشد از محل پنج درصد سهم فرهنك از در آمد شهرداری دبستان‌جدیدی‌تاسیس گردد

زورآزمائی پهلوانان

گرگانـ از طرف باشگاه ورزشی جوانان گرگان مسابقه کشتی پهلوانی با شرکت هشت نفر انجام گردیدوآقایان‌مجیدعقیلی ، ریاحی و کیاء رتبه های‌اول‌راتاسوم‌حائزشدندازطرف‌باشگاه‌مبلغ دو هزارریال‌بعنوان‌جایزه به آقای عقیلی پرداخت گردید.

تقدیر کتبی

اصفهانـ آقای معصومخانی مدیر کل فرهنك استان اصفهان و آقای‌تاکی سرپرست اردوی‌دانش آموزان از طرف تیمسار فرزانگان استاندار بمناسبت ابراز فعالیت درحسن‌جریان امور اردو های دانش آموزان کتبا مورد تقدیر قرار گرفتند

دایره‌ای که اداره شد

اصفهانـ از طرف وزارت فرهنك از تاریخ اول تیر ماه دایره باستانشناسی اصفهان باداره‌باستانشناسی ارتقاء یافته وآقای هنرفر رئیس سابق آن همچنان بریاست اداره مزبور منصوب شده است .

خلاصه اخبار آذربایجان

مهاباد ـ اخیرا براثر اقدامات تیمسارورهرام فرمانده سپاه مهاباد جاده‌ای بین مهاباد و منطقه مرزی«خانه» کشیده شده‌است .

اهر ـ در اهر آب آشامیدنی کمیاب است و هرسطل آب دو ریال بفروش میرسد .اهالی تقاضا دارند در این منطقه چاه عمیق آب حفر شود .

تبریز ـ کامیون شماره ۱۲٤٦ برانندگی حسن که با دوازده نفر سرنشین عازم قریه « ابراخوان» بود واژگون‌شد و سرنشینانش مجروح گردیدند .

در چهارگوشه اجتماع

انجمن‌های محلی

★ انجمن بخش ۵ و۱۵ بپدری توصیه‌کرد....
★ رنك آب درحوض میدان محمدیه تغییر کرده‌است!
★ درطبقه دوم خانه خدا درمانگاه ساخته‌اند ...

توصیه انجمن ....

جلسه انجمن محلی بخش ۵و۱۵ بریاست آقای دکتر قائمی تشکیل شد ، در این جلسه عده‌ای از معتمدین‌محلی‌حضورداشتند .

ابتدا منشی انجمن درباره مطالبی که در دستور انجمن قرار داشت صحبت نمود ، آنگاه اعضای انجمن درباره رفع‌اختلاف بین‌پدروپسری که برسر کسب و سرمایه مورد لزوم نتوانسته بودند توافق نمایند حکمیت کرد. به‌پیشنهاد رئیس و توصیه انجمن پدر موافقت کرد تا سرمایه مورد لزوم فرزند خودرا در اختیار وی بگذارد.

در این جلسه رئیس انجمن درباره اهمیت احداث کارخانه ذوب آهن و کارخانه کشتی سازی‌صحبت کردوی افزود که در صورت داشتن چنین موسساتی مملکت ما از مصنوعات خارجی بی‌نیاز خواهد شد .

یکی از اعضاء گفت میدان محمدیه از طرف شهرداری بطرز آبرومندی ساخته شده ولی بعلت نبودن آب کافی رنك آب حوضچه‌ها تغییر یافته و متعفن شده‌است وی از شهرداری تقاضا کرد تا مجددا چاه عمیق‌میدان را بکار اندازدتاباجریان دائمی آب میدان صفای بیشتری پیدا کند . رئیس انجمن گفت این محل درتمام اوقات روز محل استراحت کارگران است و اظهار امیدواری نمود که شهردار باین موضوع توجه نماید .

هم مسجد وهم درمانگاه

انجمن محلی شرق باغ صبا برای مدت یکماه تعطیل شد .

آقای سلیمی پور رئیس انجمن دراین مدت قائم‌مقام انجمن خواهد بود وی امروز گفت که در این فصل گرما و تابستان براثر توصیه های مداوم انجمن ساکنین شرق با غ‌صبا ازمسئله آب‌و کمبود آن فارغ هستند زیرا مستاجر قنات همواره با انجمن در تماس است و ترتیبی داده شده است که ناراحتی برای مردم ایجاد نشود.

این انجمن درباره برقراری داروخانه و طبیب کشیك در شرق باغ صبا اقدام کرده است .

آقای حاجی محمد علی نوربان مسجدی در محل ساخته است و قرار است که طبقه فوقانی مسجد بدرمانگاه‌اختصاص داده شود انجمن با وزارت بهداری در تماس است تا در انجام ساختمان درمانگاه و تکمیل آن کمك های لازم بشود .

چندی‌قبل برحسب اقدام انجمن سازمان آب‌تهران موافقت کرد که این منطقه را لوله‌کشی نماید و اکنون ساکنین شرق باغ صبا با استقبال از پرداخت حق‌الانشعاب موجب شده اند که‌این منطقه بزودی لوله‌کشی شود .

توضیح دراطراف رصدخانه شیراز

امروز تیمسار سرتیپ حسینعلی رزم آرا باداره مراجعه کرده و در اطراف خبر مربوط به رصد خانه شیراز که درصفحه هفتم شماره گذشته درج گردیده بود توضیح دادندکه ستارهٔ زهره روی ستارهٔ «رگولس» را نگرفته‌بود بلکه‌حائل بین زمین وستارهٔ «زگا» که‌شبهای تابستان درآسمان میدرخشدودارای نور متمایل به‌آبی‌است واقع شده بود وعلاوه‌کردندکه فاصله ستارهٔ «زگا» تاکرهٔ زمین درحدود ۲۶ سال نوری‌است.

آگهی سازمان نقشه برداری کشور

بدینوسیله سازمان‌نقشه‌برداری کشور (وابسته بسازمان برنامه) باطلاع کلیه وزارت‌خانه‌ها بنگاههاو شرکتها و موسسات دولتی و ملی- صاحبان معادن و مالکین اراضی و املاك بزرك میرساندکه این سازمان که‌مجهز به جدیدترین و کاملترین وسائل عکس‌برداری هوائی و فتوگرامتری (تبدیل عکس به نقشه) نقشه برداری زمینی - نقشه کشی و چاپ نقشه بزرك ویاکوچك‌کردن نقشه چاپ با کارکنان تحصیل‌کرده ومتخصصین ورزیده‌دراین‌امورمی باشدبرای انجام هرگونه‌عملیات بالا در اسرع‌وقت و حداقل قیمت آماده است برای سفارش کار و یا کسب هرگونه‌اطلاعات بسازمان نقشه‌برداری کشور واقع در سه راه سهرآباد مراجعه فرمایند .

سرپرست سازمان نقشه برداری - مهندس بسیطی

آ-۱۴۳۶۸ ۱-۳

فرماندار چکاره است ؟

دراین‌کشور تشکیلات ژاندارمری را برچیدند ونتیجه خوب گرفتند!

یادداشت های آقای دکتر فتح‌الله جلالی بقسمت‌دیگر خود ، یعنی طرز اداره حکومت فدرال آلمان رسیده است .

در این شماره آقای دکترجلالی‌پیرامون وظایف و اختیارات فرمانداران و چگونگی تشکیل پارلمان و دولت در «هامبورك» گفتگو می کند .

باتفاق فرماندار و رئیس مجلس شهرستان «اشتورمارن» به مرکز فرمانداری وارد شدیم ، عمارت فرمانداری پس از جنك دوم از اعتبارات همان شهرستان توسط مهندس‌شهرداری«اشتورمارن»ساخته شده است ، عمارت مزبور دارای چند سالن برای تشکیل شورا ها و چند اطاق برای امور اداری‌است وقتی ما بفرمانداری «اشتورمارن » میرفتیم که در مجلس ایران‌صحبت از اختیارات استانداری‌و فرمانداری بود . می دانید که لایحه جدیدی در این خصوص تقدیم مجلس‌شده است . از فرماندار سئوال کردیم. اختیارات شما تا چه حدود است ووظایف شما چیست ؟

فرماندار جواب داد :اختیارات مرا قوانین مختلفی تعیین نموده است که مربوط بهر یك از ادارات است . قانون بخصوص وجودندارد که در آن ا ختیارات ووظایف‌من جداگانه تعیین شده باشد وظیفه من این است که نظارت نمایم دستگاه های مختلف ، چه دولتی و چه خصوصی طبق‌قوانین و مقررات و اساسنامه های خود انجام وظیفه نمایند ، هرگاه من مشاهده کردم که شهردار محلی بر خلاف‌مقررات اقدامی نمود وظیفهٔ من اینستکه موضوع را بانجمن محل تذکر دهم تا رسیدگی شود و همچنین روسای هر یك از ادارات که‌وظایفی بعهده شان محول است اگر کاری بر خلاف قانون نمودند من میتوانم آنان را متذکر شوم که رویه خود را تغییر دهند . در حقیقت کار و وظیفه من نظارت بر اجرای‌مقررات در حوزه شهرستان است .

طبق قانون اساسی هامبورك که در ٦ ژوئن ۱۹۵۲ بتصویب‌رسیده است شهر آزاد هامبورك یکی از ممالك وابسته بکشور فدرال‌آلمان را تشکیل می دهد . کشور آزاد هامبورك دارای پارلمانی است مرکب از ۱۲۰ نماینده ازشهرستان های مختلف آن .

ماده ۳ قانون اساسی می گوید: «کلیه قوای کشوری و حکومت در دست ملت است از این لحاظ‌پارلمان که در آن نمایندگان ملت نشسته اند حاکم بر تمام امور کشور می باشند » پارلمان عده ای را بنام سناتور انتخاب می نماید که‌دولت هامبورك را تشکیل میدهند . تعداد سناتور ها ممکن است برحسب لزوم زیاد و یاکم گردد . سناتورها در حقیقت هیئت دولت می باشند و از بین خود یکنفر را بنام رئیس دولت که ضمنا شهردار اول‌هامبورك نیز می باشد انتخاب می نمایند سنا علاوه بر این یکنفر دیگر را از بین نمایندگان بنام قائم مقام رئیس الوزراء و شهردار اول‌برلین انتخاب می نماید که بنام شهردار دوم نیز نامیده می شود . هریك‌از سناتور ها مانند یك وزیر یکی از امور مربوط بکشور را انجام می دهند .

هر یك از شهرستانها نیز دارای پارلمانی می باشند که تقریبا بهمین نحو به آن‌شهرستان‌حکومت می کند . فرماندار هر شهرستان از طرف پارلمان شهرستان‌انتخاب شده و انجام وظیفه می نماید .در قانون اساسی هامبورك ذکری از بخش نشده زیرا عمران و آبادی در کشور آلمان بحدی پیشرفت نموده که شهر ها فاصله زیادی‌از یکدیگر ندارند و هر یك‌از انجمن ها وظایف خود را انجام داده و فرماندار ناظر بر اعمال‌آنها است چیزی که برای اینجانب خیلی‌جالب بود این بود که فرماندار اظهارمی داشت پس از جنك دوم ماتشکیلات ژاندارمری را بکلی حذف نموده‌ایم و این امر بسیار نتیجهٔ مطلوبی بخشیده است زیرا ر هر یك از آبادی ها دارای انجمن مخصوص بخود بود و انتظامات آنها بدست خود آنها است و نظر باینکه‌آبادی ها متصل بیکدیگر بوده و فاصله ای ندارند همان مامورین انتظامی یعنی پلیس وظایف انتظامی را در اطراف شهر انجام میدهد . لازم بتذکر نیست که پلیس درکشور آلمان محلی است و تحت نظر مستقیم شهرداران انجام‌وظیفه می نمایند ، پلیس فقط از لحاظ‌امور جزائی با دادگستری و دادستان اشتراك مساعی دارد .

مبارزه باسل

ازهفته گذشته عملیات مبارزه با بیماری سل دراستان کردستان و شهرستانهای کرمانشاه و همدان بوسیله مامورین وزارت بهداری آغاز گردید واهالی مناطق مذکور برضد بیماری سل بوسیله «بـ‌ث‌ژ» تلقیح شدند .

ازابتداء مبارزه بااین بیماری‌تاکنون چهار میلیون و۶۰۰ هزارنفر از مردم ایران تلقیح شده‌اند .

لطفا یادداشت فرمائید

برنامه امروز

محافل ومجالس

در انجمن ایران و امریکا

ساعت پنج بعداز ظهرجلسه‌مکالمه انگلیسی وصرف چای باشرکت حضار ایرانی وامریکائی

ساعت٦ تشکیل کلوپ کوهنوردی

ساعت ٦ ونیم جلسه کلوپ تبادل افکار

برنامه آینده

ساعت ٦ روزسه شنبه ۵ مرداد سخنرانی آقای فرمانفرمائیان در انجمن ایران وامریکا

بازار روز

فردا

ابتدای خیابان فروغی
خیابان نادری ابتدای‌کوچه نوبهار
خیابان شاه آباد ابتدای باغ سپهسالار
سمت غربی خیابان خیام بالای وزارت بهداری

شاهی- نیشابور- شهرضا

نتیجه آمارگیری درحوزه‌های شاهی، نیشابور، رضائیه ازطرف آمار عمومی منتشر شد

نیشابور -بموجب آمار حوزه نیشابور یکصدوهفتادوپنج هزار و ششصدو هفتادوپنج تن‌جمعیت دارد وجمعیت نسبی درهرکیلومتر مربع سی‌ویك نفراست.

درشهرستان شاهی بیست‌وسه‌هزار وپنجاه‌وپنج نفر ساکن هستند.

این حوزه دارای چهارصدوهفتاد دهکده است که هریك کمتر از پنجهزار نفر جمعیت دارد.

درحوزه سرشماری شاهی پنجاه‌و یك‌هزار تن افراد ده‌ساله به بالا سرگرم کارهای‌تولیدی هستند.

هفتادوسه درصدازمردان کشاورزی میکنند یازده درصد حرفه‌های فنی وصنعتی‌دارند وبقیه کارهای مختلف انجام میدهند.

***

شاهی- جمعیت حوزه شاهی‌صدو هشتادویك هزاروهفتصدو نود وسه تن است که‌از این عده بیست‌وپنج هزارو هشتصدوبیست نفردر شهر نیشابور ساکن هستند.

ضمنا جمعیت نسبی درهر کیلومتر مربع ۲۰نفراست.

حوزه سرشماری نیشابور دارای ۶۹۸دهکده است که هرکدام کمتر از پنجهزار نفر جمعیت دارد دراین حوزه ۵۴هزار تن سرگرم کارهای تولیدی هستند.

***

هفتادویك درصد ازمردان کشاورزی میکنند .۱۲درصد کارهای فنی و صنعتی دارند وبقیه کارهای مختلف انجام میدهند.

***

شهرضا- جمعیت حوزه شهرضا نودوهشت هزاروهفتصد وچهل وپنج تن وجمعیت نسبی آن درهرکیلومتر مربع ۱۲نفراست.

حوزه مذکور دارای یکصدوپنجاه‌و چهار دهکده است که‌هریك کمتر از پنج هزار نفر جمعیت دارد.

دراین حوزه سی‌ودوهزار تن از افراد ده‌ساله به‌بالا سرگرم کارهای تولیدی هستند.

شصت ویك‌درصد ازمردان شهرضا کشاورزی میکنند هفده درصد کارهای حرفه‌ای وصنعتی دارند ده درصد فروشنده هستند وبقیه کارهای گوناگون انجام میدهند.

****

★★★★ کارگری ★★★★

****

فعالیت درمانگاه شوش

از سازمان بیمه های اجتماعی کارگران اطلاع میدهد که ظرف یکماه گذشته تعداد۱۶۷۲۲ نفربیمار بدرمانگاه شوش‌مراجعه کرده‌اند دراین ماه ۱۵۰ فقره حادثه در کارگاهها روی‌داده که مامورین‌درمانگاه بلافاصله بدرمان مصدومین شتافته است درمانگاه جهت تغذیه اطفال کارگران ۵۱۰٫۸۶۰ کیلو گرم شیر در اختیار آنان قرار داده . بمنظور راهنمائی کارگران وخانواده آنان چند حلقه فیلم در چندنوبت بمعرض نمایش گذارده شده است .

سندیکای رانندگان ایران

هیئت مدیره خودرا انتخاب‌کرد

سال گذشته پس‌از پایان اعتصاب تاکسی ها در تهران مالکین و عده‌ای از رانندگان تاکسی ها در تهران تصمیم به تشکیل سندیکای قانونی گرفتند تابتوانند درآینده‌ازحقوق خودبنحو مطلوبی دفاع‌نمایند.

درهمانوقت باموافقت‌شهربانی کل‌واداره‌راهنمائی ورانندگی‌مقدمات تشکیل سندیکای رانندگان ایران برای رانندگان اتوبوس -تاکسی- باری -بارکش شهری -کرایه و شخصی فراهم گردید و هیئت‌موسس آن بشرح ذیل انتخاب شدند :

هیئت مدیره سندیکای رانندگان ایران

آقایان مظفر رشیدی -نصرالله تهرانی -هوشنك‌اشعری -هوشنك خواجه بختیاری -جعفر محمود زاده رضائی -غلامرضا بیدار -مجتبی حاج‌ملاعلی کنی -ابوالقاسم مهربخش -مرتضی نبویه -عبدالحسین ادیبی -امیردژبخش مهس از طرف این هیئت موسس اساسنامه‌ای در ٤٢ماده تنظیم شد که‌پس‌از تصویب برای ثبت‌بوزارت کار ارسال‌گردید.

ثبت شد ...

درتاریخ هشتم خرداد سال جاری در حدود یکماه قبل سندیکای رانندگان ایران به ثبت رسید .این سندیکا که محل آن در خیابان سعدی ابتدای کوچه خانقاه است درهفته گذشته اولین جلسه خودرا تشکیل داد وهیئت مدیره خودرا انتخاب کرد.

هیئت مدیره

هیئت مدیره سندیکای رانندگان بشرح‌زیر انتخاب‌شده است:

آقایان مظفر رشیدی تهرانی -مهربخش-دژبخش- ادیبی (اعضای اصلی) وآقایان اشتری -خواجه‌بختیاری (اعضای علی‌البدل) هیئت‌رئیسه سندیکا نیز باین شرح‌انتخاب شدند:

آقایان عبدالحسین ادیبی رئیس ومدیر عامل- دژبخش نائب‌رئیس- مهر بخش منشی .

هدف ومنظور

طبق اساسنامه سندیکای رانندگان ایران منظور از تشکیل این سندیکا جدیت دربهبود وضع مادی ومعنوی رانندگان وحفظ‌واستیفای حقوق صنفی آنها می باشد

همچنین تقویت حس صمیمیت ویگانگی در بین کلیه مالکان و رانندگان اتومبیل ها از هدفهای این سندیکا است

سعی وجدیت در بالابردن سطح فرهنك وایجاد کلاسهای شبانه برای رانندگان بی‌سواد وتاسیس فروشگاههای تعاونی بمنظور تهیه خوار وبار و تهیه لاستیك ولوازم اتومبیل وبیمه نمودن رانندگان و تامین بهداشت آنها نیز از هدفهای سندیکا است .

بررسی تاریخ روابط ایران وشوروی

تیر دولت شوروی بسنك خورد

دولتین آمریکا وانگلستان بزودی متوجه شدندکه دولت شوروی چگونه مواد پیمان۱۹۲۱ را نقض کرده‌است

درپاسخی که آقای مولوتف وزیر امور خارجه شوروی بیادداشت ۲۴ نوامبر ۱۹۴۵ دولت امریکا در باره تخلیه ایران ازقوای سرخ داده بود اشارتی هم بمعاهده ۲۶فوریه ۱۹۲۱ ایران وشوروی کرده بود وبزعم‌خودوزارت‌خارجه‌امریکا راتخطئه کرده بود که باو بفهماند دولت شوروی حق دارد که آنچنان‌کار هائی تجاوزکارانه در ایران بکند . در صورتی که همین معاهده فوریه ۱۹۲۱ که مورد استشهاد وزیر خارجه شوروی در آن تاریخ بود درفصل پنجم طرفین متعاهدتین را ملزم نموده است که‌ورود دستجات وتشکیلات وحتی اشخاص منفرده‌را که مقصودشان ضدیت با دولتین ایران وروس‌ویابادول‌متحده روسیه باشند اعم از هر عنوانی که داشته باشند باید در خاك خود جلوگیری نمایند و نیز باید از دستجات و تشکیلات فوق‌درترتیب قوای‌مسلحه و تجهیز قشون در خاك خودممانعت نمایند .... »

در حالی که‌فرقه باصطلاح‌دمکرات وکومله‌رادر آذربایجان وکردستان کسی جزدولت شوروی بوجودنیاورد ودولت شوروی بود که اشرار و اجامر واوباش و جاسوسان خودرا در زمان جنك و حتی پیش ازحمله و شبیخون‌ناجوانمردانه‌در سحرگاه سوم شهریور ۱۳۲۰ ازآذربایجان باصطلاح شوروی و قفقاز بایران ریخت وهمینکه جنك پایان یافت اینها یکمرتبه در آذربایجان اززیر بوته سربدر آورده‌برق آسامتشکل شدند وحزب درست کردند و حکومت خود مختار بوجود آوردند .

دولت شوروی بخلاف صریح ماده پنجم معاهده فوریه ۱۹۲۱ این دستجات واشخاص را اعم از آنها که متشکل بودند یا منفرد برای ضدیت با دولت ایران و تجزیه خاك ایران آشکارا و علنا مسلح کرد در تمام شهرهای آذربایجان و کردستان پادگانهای ارتش‌سرخ مستمرا تفنك و فشنك و مسلسل دستی باشرارفرقه باصطلاح‌دمکرات رسانده آنهارا مسلح‌و مجهز نموده ترتیب قوای نظامی برای آنهادادند. نیروی نظامی حکومت قلابی و باصطلاح خود مختار پیشه‌وری‌تحت نظر افسران ارتش سرخ بودند و حکومت مزبور یك سازمان پلیس سیاسی بشیوه حکومت شوروی و کپیه آن‌درست کردو همان وظائف پلیس سیاسی که‌شوروی دارد برای آنها نیز تعیین شده‌بود نیروی‌نظامی حکومت پوشالی پیشه‌وری اونیفورم سربازان روسی را بتن کرده‌بودند مبلغین وناطقین فرقه تبلیغ می کردند که ارتش ایران ارتش غیر ملی است ،اما خودشان که‌اوامر مسکو وارباباں خارجی را اجرامی کردند معلوم نبودچه ملیتی داشتند؟ در کردستان هم‌وضع بهمین منوال بود باستثنای آنکه کرد های نجیب و شریف زیر بار نرفته مقاومت میکردند در تهران حزب کمونیست توده را بلافاصله بعداز حمله سوم شهریور ۱۳۲۰ متشکل ساخته و بنام حزب سوسیالیست معرفی کردند که نسبت بقانون اساسی ورژیم حکومت مشروطه وفادار است و قانون اساسی راخون بهای مجاهدین راه آزادی دانسته ولی خیلی زود ماهیت حقیقی حزب توده برای نخستین‌بار بهنگام‌آمدن کافتارادزه معاون وزارت خارجه شوروی به تهران برای گرفتن امتیاز نفت شمال معلوم گردید و مردم دانستند که‌حزب توده تعلق‌به مسکو دارد وکارگردانهای اوسر سپرده زمامداران مسکو می‌باشند

این معاهده که وزیر خارجه‌دولت شوروی بدان استناد کرده بود در عمل ومعنا قابل اعتنا نبود و دولت شوروی از اقدام به متشکل کردن دستجات ضد ایرانی‌و ضد استقلال وحقوق حاکمیت‌ایران‌دولت‌شوروی خودداری نکرد ودستجات مذکورها علیه ایران مسلح کرد و آنگاه‌با بی‌پروائی وعدم اعتنا بتعهدات خود بدول بزرك عالم یادداشت میداد مثل اینکه دولت شوروی در ایران حق وحقوقی دارد ویا ایران تحت الحمایه حکومت امپراطوری روسیه شوروی است که به آنها میگوید باید مفاد معاهده فوریه ۱۹۲۱ را هم در نظر داشته باشند گویا از تمام مفاد معاهده فوریه فقط مفاد فصل ٦ معاهده مزبور درنظر دولت شوروی معتبر است که آن را بنا بمقاصد تجاوزکارانه که همواره تعقیب نموده است تا قیام قیامت بقوت واعتبار خود باقی میداند و حال آنکه سالیان متمادی است که فصل ٦ معاهده مزبور مرده وهفتاد کفن پوسانده است .

در وزارت خارجه های دول مترقی وحتی نیمه مترقی این رویه‌متابعت میشود که‌وقتی تذکاریه‌ها واعلامیه هائی بین دو دولت ردو بدل می گردد که اشارات‌و تلویحاتی‌نسبت بعهود وقراردادهای گذشته‌در آنها شده است آن عهود و قرار دادهای گذشته ضرورتا از بایگانیها بیرون کشیده میشود و مورد بررسی کارشناسان‌و حقوقدانان‌قرارمیگیرد واظهار نظر میکنند و با اوضاع و احوال جاری فیمابین مطابقه می نمایند و نتیجه میگیرند اشاراتی که مولوتف بمعاهده فوریه ۱۹۲۱ در پاسخ یادداشت‌دولت امریکا مورخه ۲۴ نوامبر ۱۹۴۵ کرد ازاین قاعده و رویه مستثنی نبود و مقررات معاهده مزبور مورد بررسی قرار گرفت و باگزارشهائی که سفارت امریکا از تهران راجع به‌اوضاع‌و احوال جاری صفحات شمال ایران‌و مشهودات‌ماموران سفارت‌بواشنگتن فرستاده‌بود همه‌مقابل‌هم گذارده‌شدباز بود همه مقابل هم گذارده‌شد باز هم ملاحظه شد یعنی نتیجه گرفتند که مقررات این معاهده نیز مانند مقررات فصل چهارم پیمان سه‌جانبه از طرف دولت شوروی نقض شده است وبظن غالب در حین بررسی فصول معاهده فوریه ۱۹۲۱ به‌فصل چهارم آن نیز برخورده‌بودند که صریحا طرفین متعاهدتین ملزم و متعهد کرده است که هیچیك از طرفین حق‌مداخله در امور وشئون داخلی دیگری را ندارد و اینك دولت شوروی خود بالصراحه با کمال بی‌پروائی اعتراف کرده که دولت‌ایران میخواسته به آذربایجان نیرو بفرستدودولت‌شوروی به‌ارتش سرخ دستور داده است جلوگیری کند ودر شریف آباد قزوین جلو نیروی اعزامی ایران را گرفته‌است و حتی تهدید هم کرده است که هرگاه دولت ایران اصرار باعزام قوا به آذربایجان‌بکند دولت‌شوروی هم نیرو های تازه‌نفس وارد ایران خواهد کرد .این سوابق ذهنی و بررسیهای قانونی و حقوقی بابیاناتی که آقای تقی‌زاده رئیس هیئت نمایندگی ایران در مجمع عمومی سازمان ملل متحد روز پانزدهم ژانویه ۱۹٤٦ کرد پرده‌از روی‌عهد شکنی‌های روسیه شوروی نسبت‌به ایران ومقاصد ونیات توسعه‌طلبانه اوبالا زد و بردول عضو سازمان‌ملل متحد مدلل گردیدکه دولت‌شوروی اصرار دارد همانطورکه دراروپای شرقی‌برق‌آساچند دولت‌دست‌نشانده بوجود آورده است از جنوب‌روسیه شوروی نیزایران‌را مستعمره‌تازه‌ای برای‌خود بسازدو اسم آنراحکومت «دمکراتیك» بگذارد ولی تیراو به سنك خورد و چه خوب گفته حکیم ابوالقاسم فردوسی علیه‌الرحمه‌آنجا که میگوید :

چوتیره شود مرد را روزگار
همه آن کندکش نیاید بکار

امروز هم دولت شوروی درباره ایران همه آن میکند «کش‌نیاید بکار» .

هنرستان موسیقی ملی

برای کلاس اول متوسطه باشرایط زیر هنرجوی دختر وپسر میپذیرد .

۱ـدارا بودن گواهینامه شش ساله ابتدائی

۲ـداشتن استعداد موسیقی

ضمنا متذکر میشود که هنرستان موسیقی ملی دارای دو دوره تحصیلی بشرح زیر است .

۱ـدوره اول متوسطه مشتمل برسه سال است که علاوه بر موسیقی دروس عمومی طبق برنامه سایر دبیرستانها تدریس میشود .

۲ـدوره دوم متوسطه نیز سه سال است که برنامه اختصاصی هنرستان تدریس میشود و بفارغ التحصیلان دیپلم کامل متوسطه موسیقی داده میشود .

دفتر هنرستان روز های یکشنبه از ساعت ۸½ صبح الی ظهر برای نام نویسی باز است .

نشانی . خیابان سزاوار ـچهارراه بیست متری دوم .

۱ـ۵ آـ۱۳۵۳٦

SEJR MILLS

آسیابهای سژر

بادوام ـ محکم ـ باصرفه ـ ساخت کارخانه معروف دانمارک

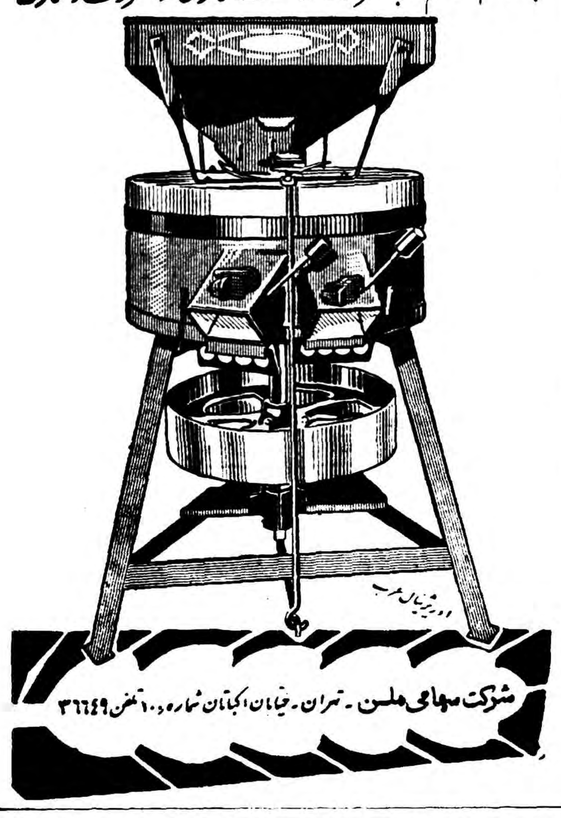

شرکت سهامی ملس ـ تهران ـ خیابان اکباتان شماره ۱۰۰ تلفن ۳٦٦٤۹

موتور دیزل کوچك مدل H65

موتورهای کوچك فوق برای بکاراندا‌ختن لکوموتیو ، اتومبیل ، وزورقهای باربری بسیار مناسب و باصرفه است . موتورهای مزبور دارای استحکام فوق العاده بوده و یك سیلندر ـ ۲ سیلندر و ٤ ضربه ساخته شده است .

بکاراندا‌ختن و نگهداری آن خیلی ساده و آسان است و نیروی بازده از ٤ تا ۱۳ اسب بخار میباشد

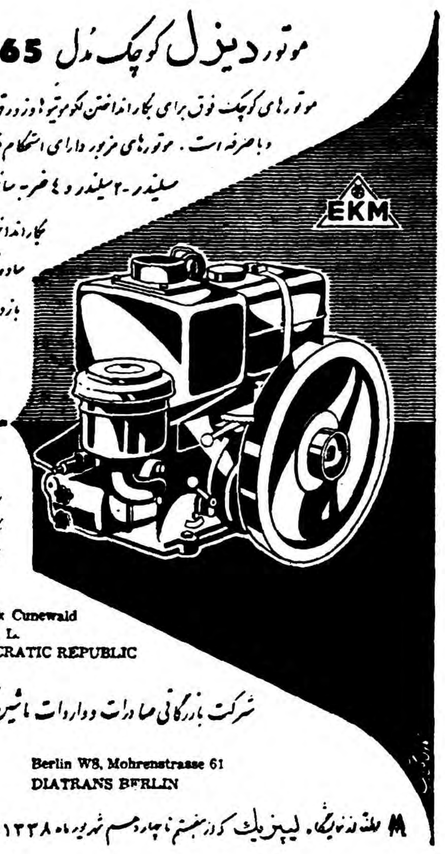

برای کسب اطلاعات بیشتر با آدرس زیر مکاتبه نمائید .

VEB Motorenwerk Cunewald
Obercunewald / O. L.
GERMAN DEMOCRATIC REPUBLIC

شرکت بازرگانی صادرات وواردات ماشین آلات حمل ونقل

Berlin W8, Mohrenstrasse 61
DIATRANS BERLIN

ملت زنده‌ایست . لیپزیك که از هفتم تا چهاردهم شهریور ۱۳۳۸ دایر میباشد بر دیدن فرمایید

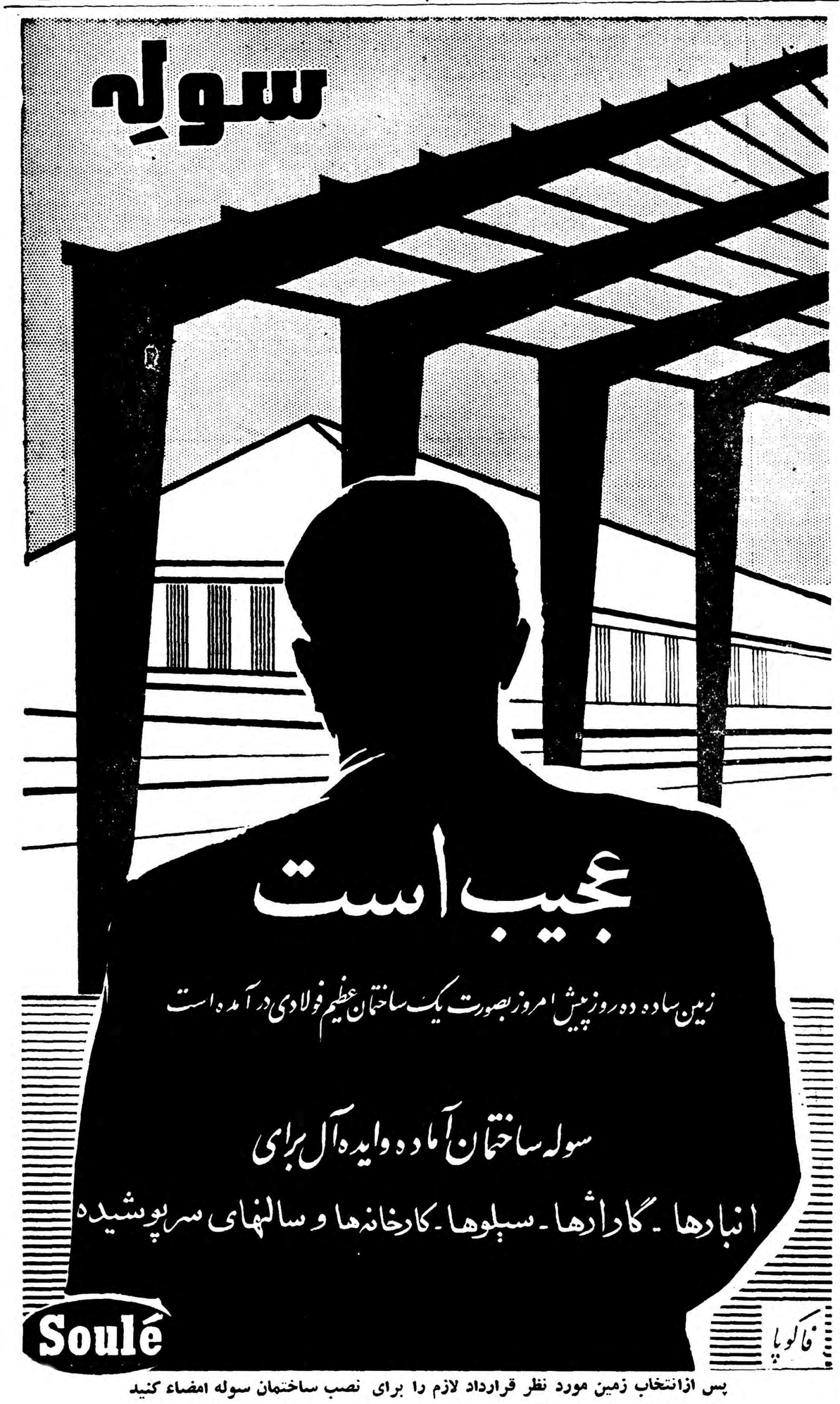

پس ازانتخاب زمین مورد نظر قرارداد لازم را برای نصب ساختمان سوله امضاء کنید

وپس‌از ۱۰ روز یك ساختمان عظیم‌فولادی تحویل بگیرید

این شوخی وچشم بندی نیست !

قطعات آماده ساختمانهای سوله باآچاری ساده بوسیله‌چند کارگر معمولی‌ظرف مدت‌کوتاهی نصب وقابل بهره‌برداری میگردد

نماینده انحصاری: شرکت سهامی بازرگانی آرین تهران ـ خیابان‌بوذرجمهری ـ سرای حافظ تلفن ۵۰۰۹۱ تا ۵۰۰۹٤

آـ۱٤٤٤٦

اپطالیدن ساندوز را فقط درکاغذهای زرورقی‌که دارای علامت مخصوص ساندوز است خریداری فرمائید

لاستیک های باری جدید ژیلت را امتحان کنید

NEW MILL-HAUL MONEY-SAVER BY GILLETTE!

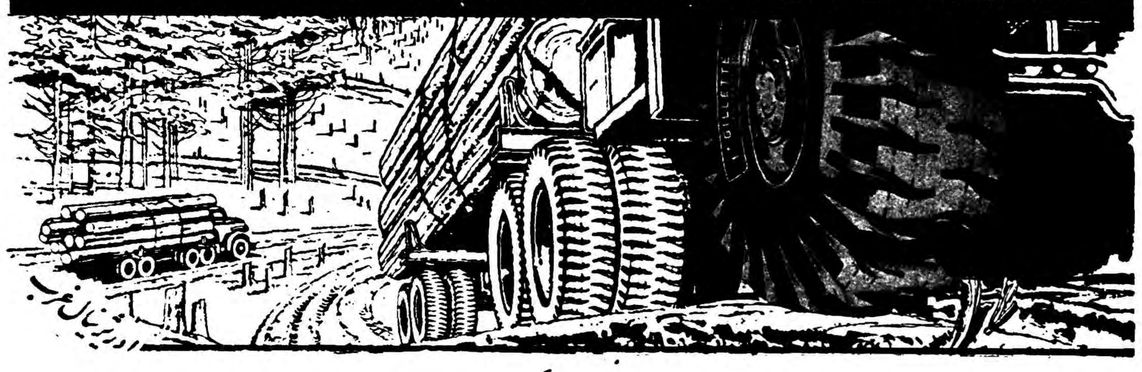

نماینده انحصاری : شرکت سهامی ـ سامی

آـ۱٤۲۹۰

امروز پیش‌آگهی مالیاتی به ۴۵ نفر از هنرمندان ابلاغ شد

دولت ازهنرمندان ۱۲میلیون وپانصدهزارریال مالیات میخواهد

برای دلکش دومیلیون وچهارصد هزارریال وبرای مرضیه هفتصدهزارریال پیش‌آگهی مالیاتی صادر شده است مالیات یکساله الهه ۳۰۰هزار ریال ، ژاله ۲۸۰ هزارریال، شمس ۳۰۰هزارریال ، ویگن۱۰۰هزارریال ، بانو شاهپوری ۸۰ هزارریال تعیین شده‌است

خوانندگان عزیز مسبوقند که پیشکاری دارائی تهران از چندی قبل برای دریافت مالیات هنرمندان‌اقداماتی را آغاز کرده واز کلیه هنرمندانی که دارای درآمد مشمول مالیات هستند دعوت کرد برای تسلیم اظهار نامه‌و پرداخت مالیات خود در پیشکاری دارائی تهران حاضر شوند ولی تاآخر خرداد ماه هیچیك از هنرمندان حاضر نشدند درآمد خودرا به وزارت دارائی اطلاع دهند . باین جهت تعیین درآمد ومیزان مالیات آنها به اداره بازرسی پیشکاری دارائی تهران ارجاع شد.

هنرمندان حقه خوردند !

بازرسان پیشکاری دارائی تهران از دو ماه پیش شروع به جمع آوری مدارك برای تعیین میزان درآمد هنرمندان کردند ، وچون بعضی از خوانندگان حاضر نبودند میزان‌صحیح درآمد خودرا به بازرسان اطلاع دهند هیئت های بازرسی مامور تعیین درآمد هنرمندان نیز دست بابتکاری زدند وبه عنوان اینکه مجلس عروسی دارند میزان اجرت یکشب مجلس آرائی را از خود هنرمندان با تلفن جویا شدند مواغلب خوانندگان برای یکشب آواز خواندن دستمزد خودرا از بیست هزار ریال تا پنجاه هزار ریال تعیین کردند. گفته خود هنرمندان مدرك قابل قبولی برای بازرسان پیشکاری بود . وباتوجه به سایر در آمد های هنرمندان در رشته های مختلف اقدام به تهیه برك بازدید کردند .

پیش آگهی صادر شد ...

دیروز هیئت بازرسی پیشکاری دارائی تهران برگهای بازدید را که در آن میزان درآمد های مختلف هنرمندان و مالیات متعلقه آن تعیین شده بود تسلیم اداره مالیات بردر آمد مشاغل آزاد کردند و بلافاصله مطابق ارقام تعیین شده پیش آگهی صادر شده وبرای‌اطلاع پیشکار دارائی تهران ارسال گردید .

مامورین مخفی شدند ..

امروز خبرنگارمابرای بدست‌آوردن ارقام مالیات هنرمندان بااداره پیشکاری دارائی مراجعه کرد ولی کلیه افرادی که بامالیات‌هنرمندان سروکار داشتند درها ی‌اطاق را بروی خودبسته بودند و از دادن هرگونه اطلاعی‌بخبرنگاران خودداری میکردند. تاآخروقت‌امروز اشخاص مزبور همچنان خودشانرا از خبرنگاران مخفی میکردند .

خبرنگار ما با آقای بهمنیار پیشکار دارائی تهران تماس گرفت ولی ایشان هم از گفتگو درباره در آمدهنرمندان خودداری کرد .

جارقام جالب ..

چو ن‌میزان مالیاتی که برای بعضی از هنرمندان تعیین شده بود ، ارقام قابل توجهی را تشکیل میداد .پیشکار دارائی تهران دراین باره بامقامات وزارت دارائی مذاکره کرد. وپس از بررسی ارقام درآمدهای تعیین شده دستور ابلاغ‌پیش آگهی‌ها صادر شد وامروز توسط مامورین ابلاغ پیشکاری دارائی‌تهران به هنرمندان ابلاغ گردید .

طبقه بندی هنرمندان ..

بازرسان پیشکاری‌دارائی تهران پس از تحقیقاتی که پیرامون‌کار وفعالیت‌های هنرمندان نمودند درآمد ۴۵ نفر از آنها را مشمول پرداخت مالیات تشخیص‌دادند و برای سالهای ۳۵و ۳۶ و۳۷ آنها مالیاتهائی تعیین کردند.

درآمد هنرمندان از نظرپرداخت مالیات به سه دسته تقسیم بندی گردیده است .

طبقه اول ـ در طبقه اول اسامی دلکش ، مرضیه ، مهوش ، شمس، شهین والهه وآقایان مجید محسنی تفکری ، وحدت دیده میشود.

طبقه دوم ـ در این طبقه ژاله روفیا ، یاسمین ، دیهیم ،ابرن عاصمی ، وآقایان ویگن وتابش ذکر شده‌اند .

طبقه سوم

ازجمله هنرمندانی که در طبقه سوم ذکرشده‌اند آفت، دلبر، ویدا قهرمانی، فرح، تهمینه وآقایان‌ناصر ملك مطیعی، مصدق میباشند.

برای عده دیگری ازهنرمندان‌نیز که اسامی آنها بدست نیامد پیش آگهی مالیاتی صادر شده است‌ولی درآمد عده ای دیگر نیز مشمول مالیات شناخته نشد .

دلکش، مالیات دهنده اول !

بالاترین رقم مالیات هنر مندان مربوط بخانم دلکش است‌که برای سال ۱۳۳۷ ایشان درحدود شش میلیون ریال درآمد پیش بینی شده ومبلغ دومیلیون و چهار صدهزار ریال مالیات تعیین گردیده است کمترین مبلغی‌که برای هنر مندان مالیات تعیین شده است سی‌هزار ریال است‌که بیشتر مربوط به هنرمندان درجه سه تآتر و سینما میباشد .

مالیات، درآمد...

خبرنگاران ماامروز موفق شدند میزان مالیات تعیین شده عده‌ای از هنرمندان رابدست آورند. این‌ارقام ازاینقرار است :

بانو دلکش «عصمت باقرپور بابلی»: درآمد یکساله شش میلیون ریال‌ـ مالیات متعلقه دومیلیون وچهارصد هزارریال .

بانومرضیه «اشرف‌السادات‌مرتضائی»: درآمد دومیلیون‌وچهارصد هزارریال، مالیات هفتصد هزارریال

خانم‌الهه «بهارعبدالحسینی»:درآمد یك میلیون وششصد هزارریال ـ مالیات یکصد هزارریال

خانم شاپوری «فرحدخت طاقانی»: درآمد پانصد هزارریال. مالیات هشتاد هزارریال .

خانم شمس «لعیاشمس کوچصفهانی»: درآمد یك میلیون وپانصد هزارریال مالیات سیصد هزارریال .

خانم ژاله «شوکت علو»: درآمد یك میلیون وسیصد هزارریال،مالیات ۲۸۰ هزارریال .

ویگن دردریان :درآمد ششصد و پنجاه هزارریال ،مالیات یکصدهزار ریال .

مدارك ودلائل ....

مالیاتی که برای هنرمندان تعیین شده متکی بمدارك ودلائلی است که‌بازرسان پیشکاری دارائی تهران بدست آورده‌اند ولی البته اغلب هنرمندان به میزان مالیات تعیین شده خوداعتراض‌دارند .هنرمندانی که‌امروز پیش آگهی‌مالیاتی آنها ابلاغ شده است تا یکماه فرصت دارند که نسبت به‌میزان مالیات تعیین شده خود اعتراض کنند . ودر صورت اعتراض پرونده آنها به‌کمیسیونهای بدوی وتجدید نظر مالیاتی ارجاع خواهد شد .

جمع مالیاتها

خبرنگار ما گزارش می دهد تا کنون برای مالیات سه سال گذشته هنرمندان مبلغ دوازده میلیون و پانصد هزار ریال پیش آگهی صادر شده است

مذاکرات خصوصی شاهنشاه وآیت‌الله

بقیه ازصفحه اول

خودرا نثار مقدم پدر تاجدار خود نمایند آقایان علاء وزیر دربار شاهنشاهی قائم مقام‌الملك رفیع تیمسار انصاری وزیر راه ، تیمسار باتمانقلیچ در التزام موکب ملوکانه بودند خبرنگار ماازقم بدنبال گزارش قبلی خود اطلاع میدهد شاهنشاه در میان ابراز احساسات بی‌شائبه اهالی قم که از زن ومرد وکوچك وبزرگ در مسیر موکب اعلیحضرت صف کشیده بودند بحرم مطهر حضرت معصومه‌علیها سلام مشرف شدند . تشریف فرمائی اعلیحضرت همایونی بحرم مقارن هنگامی بود که حضرت آیت‌الله بروجردی نیز برای زیارت بحرم مطهر مشرف شده بودند ودر ملاقاتیکه بین اعلیحضرت همایونی و حضرت آیت‌الله‌دست دادملتزمین موکب ملوکانه نیز حضور داشتند ولی‌شاهنشاه و حضرت‌آیت‌الله باتفاق برسر مقبره شاه عباس تشریف‌فرما شدند ودر آنجابروی دوصندلی که گذاشته شده بود مدتی استراحت و مذاکره نمودند این مذاکرات دوبدو وبطورخصوصی انجام گرفت .

خبرنگار ما مینویسد : درباره ملاقات اعلیحضرت‌همایونی وحضرت آیت‌الله از آقای رفیع‌سئوال کردم مشارالیه اظهار داشت دوسه سالی بود که اعلیحضرت همایونی بعلت گرفتاریهای زیاد بزیارت حضرت معصومه علیها سلام مشرف نشده بودند و ملاقاتی بین شاهنشاه و حضرت آیت‌الله بروجردی دست نداده بود .

باینجهت امروز اعلیحضرت همایونی بقم تشریف فرما شدند ودر حرم مطهر آستانه حضرت معصومه ملاقات بین اعلیحضرت همایونی و حضرت‌آیت‌الله دست داد .

آقای رفیع درباره مذاکرات شاهنشاه و حضرت آیت‌الله اظهار داشت قطعااین‌مذاکرات پیرامون‌امور مذهبی انجام گرفته آنچه مشهود بود اعلیحضرت همایونی وحضرت آیت‌الله از این ملاقات ومذاکرات خیلی خوشحال بنظر میرسیدند.

خبرنگار مااضافه میکند که‌پس ازاین ملاقات و مذاکرات ذات همایونی بمسجد حضرت‌آیت‌الله نزول اجلال فرمودند وطرزساختمان این مسجد مورد توجه کامل قرار گرفت .

هنگام بازدید از مسجد بعرض اعلیحضرت رسید که در یکروز ماه رمضان امسال در حدود بیست وچند هزار نفردر این مسجد و شبستان واطراف آن به‌اقامه نماز ایستادند واین بزرگترین اجتماع مذهبی است که پس از خانه خدا در مکه معظمه دراین مسجد تشکیل شده است .

شاهنشاه در ایستگاه راه آهن قم خطاب به مرتضی قیصریه‌رئیس هیئت مدیره شرکت سهامی‌ریسباف قم فرمودند کارخانه ریسباف قم از نظر موقعیتی که دارد بایستی توسعه کامل یابد.

قیصریه مشکلات کار را بعرض اعلیحضرت همایونی رسانیده شاهنشاه به آقای علاء وزیردربار شاهنشاهی دستور فرمودندمشکلات شرکت رسیدگی و مرتفع شود.

مدرسه دولتی-ملی-نیمه‌ملی

بقیه از صفحه اول

تاریخچه

اصولا تاریخ تاسیس مدارس ملی بصورت جدید در تهران تقریبا خیلی قدیمی است اولین مدرسه‌ملی که در تهران تاسیس گردید دبیرستان فرهمند فعلی بود که بسال ۱۳۰۵ یعنی ۳۳ سال قبل بریاست آقای علی اکبر گلچین تاسیس یافت و از آن پس در تهران چندان بمدارس ملی‌توجهی نمیشد تا ۵ سال قبل‌که عده‌دانش آموزان فوق العاده افزایش یافت و در حقیقت وزارت فرهنك‌به‌تنهائی نمی توانست جواب مردم رابدهد. تا جائیکه آقای دکتر مهران‌وزیر فرهنك در جشن مهرگان‌درپیشگاه اعلیحضرت همایونی، رسما مشکل کمبود ساختمان های وزارت‌فرهنك را یکی ازمشکلات اساسی قلمداد کرد و این موضوع در گزارش رسمی وزیر فرهنك منعکس گردید.

بهر حال ، فشار مردم برای تحصیل در مدارس و عدم قدرت وزارت فرهنك برای تهیه وسایل تحصیلی دانش آموزان موجب‌شد که وزارت فرهنك سیاست جدیدی در پیش گیرد و آن اجازه‌تاسیس مدارس ملی بمقدار زیاد بود.

بهمین جهت در ۵ سال اخیر بیش از تمام دوره های قبل در تهران و شهرستانها مدرسه ملی تشکیل شد ۹۹ در صد ازمدارس ملی تهران در قسمت های شمالی شهر قرار گرفته‌و علت این امرنیز آنستکه اهالی جنوب شهر تمکن کافی برای فرستادن فرزندان خود بمدارس ملی ندارند.

مردم چه میگویند ؟

فعلا عموم مدارس تهران بسه دسته تقسیم میشوند : مدارس‌دولتی که از دانش آموزان شهریه‌ناچیزی دریافت میدارند . مدارس نیمه‌ملی که همان مدارس دولتی هستند که وزارت فرهنك از سه سال قبل بتدریج آنها را ملی کرده وشهریه عادلانه‌ای هم از دانش آموزان متمکن دریافت میشود ،البته‌دانش آموزان بی بضاعت از پرداخت شهریه معاف هستند و بالاخره مدارس ملی که با سرمایه های خصوصی افراد اداره میشود اما نکته جالب توجه‌آنستکه در هر صورت دانش آموزان بی‌بضاعتی که در مدارس شهریه نمیدهند در مقابل دانش آموزان پول دار همیشه یك نوع احساس حقارت می کنند و باین موضوع در کشورهای مترقی فوق العاده اهمیت داده‌می شود.

اما چون مشکل نام نویسی و دریافت شهریه های گزاف درحال حاضر موانعی برای تحصیل‌دانش آموزان فراهم شده خبرنگار مابا چندتن از اولیای دانش آموزان مصاحبه کرده و اینك نظریات آنها :

زن نمیگیریم !

آقای عباس عطائی کارمند دولت ساکن خیابان بوذرجمهری کوچه طباطبائی چنین اظهار نظر کرد : حقوق من ماهی ۵۰۰۰ ریال است خواهری دارم که چهار فرزنددارد و تمام آنها تحت نظر و اداره من تحصیل میکنند یکی از آنها به دبیرستان ملی فروهر دختران و دیگری بدبیرستان ملی خسروخاور میروند امسال بواسطه دوری راه میخواهم مدرسه آنها را عوض‌کنم دبیرستانهای دولتی میگویند جا نداریم وبایك‌حساب دقیق بایدتمام حقوق خود را که از بانك میگیرم بدهم مدارس ملی تا جائی برای همشیره زاده‌ها باز شود !

آقای عطائی سپس چنین اضافه کرد :

اولا مدارس اروپا و امریکا که بدست مردم اداره میشودجنبه ملی دارد بدست شهرداری ها اداره‌می شود در صورتیکه مدارس تهران مردم را سروکیسه میکنند و در حقیقت تجارتخانه باز کرده‌اند نه مدرسه ، وزارت فرهنك هم کوچکترین دخالتی در کار مدارس نمیکند حتی مدارس دولتی‌را هم بحال خود گذارده‌ودرحقیقت‌مسئولیت تهیه وسائل تحصیلی مردم رابعهده عده‌ای خاص قرار داده و خود با خیال راحت ناظر اعمال آنهااست!

آقای عطائی در خاتمه بیانات خود گفت : راستی فراموش کردم بگویم که این مدارس که این‌همه پول میگیرند بمعلمین خود حقوق کافی هم نمیدهند یکی از اقوام نزدیك بنده معلم یکی از مدارس ملی تهران است که ماهی فقط هفتاد و پنج تومان حقوق میگیرد این معلم میگفت که حقوق‌مدارس ملی شمال شهر هم از ۱۵۰۰ ریال تجاوز نمیکند و وزارت فرهنك خوبست فکری هم بحال این‌معلمین بیچاره بکند و اما اگر واقعاوضع فرهنك مملکت بهمین طریق پیش برود بنده‌ازخیر زن گرفتن وبچه‌دار شدن میگذرم .

پدر چهار فرزند

آقای محمد کاظم جوشانی پدر چهار فرزند است، مهدی پسر بزرك ایشان در کلاس چهارم و مسعود در کلاس اول متوسطه دبیرستان البرز نام‌نویسی کرده‌اند.

آقای جوشانی برای نام نویسی دو پسرش رویهمرفته نه هزارریال یعنی در حدود دو سوم حقوق‌یکماه خود را بابت شهریه به‌دبیرستان البرز پرداخته است.

مشارالیه در مورد گرانی شهریه مدارس گفت : تا آنجا که من اطلاع دارم در هیچیك از کشور های مترقی دنیا تعلیمات ابتدائی و متوسطه پولی نیست مگر مدارس اختصاصی که‌مخصوص شاهزادگان وفرزندان اغنیاست تازه آنها هم تعلیماتی علاوه بر برنامهٔ فرهنگی کشور خودشان به دانش آموزان می آموزند.

البته چون مدارس دولتی‌جاندارند و از طرفی دبیرستان البرز مدرسهٔ بسیار ارزنده‌ایست من‌با کمال میل فرزندانم رابه‌آنجا گذاشته وشهریهٔ آنرا میپردازم ولی سه سال پیش که پسر بزرگم را بکلاس اول دبیرستان گذاشتم در حدود سه هزار ریال پرداختم درصورتیکه امسال چهار هزار ریال شده‌است! من نمیدانم با این ترتیب که هر سال شهریه مدارس گرانتر می شود تکلیف‌فرزندان مردم چه‌خواهد شد ولی آنچه مسلم است باید مثل همهٔ کشور های مترقی شهرداری و سایر موسسات‌مسئول بفرهنك کمك‌کنند تا راه‌تحصیلات مقدماتی برای همه باز شده درعوض دانشگاههائی درست کنند که با خرج دانشجویان اداره‌شود .بشرط آنکه چنین دانشگاهی جنبه‌تجارت و بازرگانی پیدا نکند در غیر این صورت مشکلات مهمی‌برای فرهنك مملکت فراهم خواهد شد.

کار شاق

آقای‌یحیی معینی مستخدم میگوید حقوق‌من در ماه ۲۵۰ تومان است از همین ۲۵۰ تومان ۷۰ تومان در ماه کرایه خانه میدهم مخارج پنجنفر زن و فرزندانم را با ۱۸۰ تومان اداره میکنم آیا فکر نمی کنید پرداخت ۱۳۰ تومان بابت شهریه دخترم کار شاقی است ؟

آمار و ارقام

خبرنگار ما امروز با مراجعه به مقامات رسمی وزارت فرهنك‌آمار و ارقامی از تعداد مدارس ومعلمین و محصلین تهیه کرده که کلیه آنها مربوط بیك سال قبل می باشد.از اینقرار :

در تهران ۲۵۰ هزار و ۴۳۵ نفر در دبستانها و ۶۹ هزار و۶۷۱ نفر در دبیرستانها تحصیل میکنند که امسال پیش بینی میشود ۶۰ هزار نفر بر این تعداد افزوده شود.

فرهنك تهران و حومه ۳۳۹۳ نفر دبیر و ۸۱۴۹ آموزگار و ۲۳۰۸ نفر خدمتگزار دارد طبق آمار موجود تا سال گذشته در تهران‌وکلیه شهر های حومه‌تهران ۱۹۵ باب دبیرستان مشغول کار بوده که از این تعداد ۱۵۸ باب دولتی و نیمه ملی و ۳۷ باب تمام ملی بود ماست و پیش بینی میشود که امسال چهل باب دبستان‌جدید ملی در تهران شروع بکار کند.

معاینه ازچشمهاوجمجمه سیدحسین

بقیه ازصفحه اول

بدستور وزیر دادگستری حسابداری دادگستری فعلا مبلغ ده هزار ریال برای پرداخت های فوری در این‌مورد در اختیار اداره پزشکی قانونی قرار داد .

ساعت هشت وربع آقایان دکتر ضرابی ودکتر علوی برا ی‌انجام معاینات چشم پزشکی ازمتهم‌باداره پزشکی قانونی رفتند ودر اطاق آقای دکتر حکمت‌بانتظار سیدحسین نشستند .

آقای دکتر علوی درباره این معاینات اظهار داشت : در مواردی که اختلالات عضوی در مغز هست اگر توام باز دیاد فشار داخل جمجمه باشد ممکن است انعکاساتی در ته چشم دیده شود ودور غلاف عصب باصره یادر خود عصب که مستقیما با مغز مربوط است علائمی مشاهده گردد .

ضمنا اگر علائمی هم در این قسمت دیده نشد دلیل وجود نداشتن صرع نیست و معاینات دیگر موضوع را روشن خواهدکرد.

بایراق وسلسله

ساعت ۹صبح سید حسین‌همراه سرگرد حکیمزاده رئیس بازداشتگاه کاخ دادگستری وده نفر پاسبان‌به اداره پزشکی قانونی منتقل شد . نیافه سید حسین بلوزهای قبل که بی‌فرق داشت زیرا سرش را تراشیده بودند ولی صورتش حالت معمولی داشت و فقط بنظر میرسید که از حمام دیشب باصطلاح‌کیفور شده زیرا تااندازه‌ای بشاش بنظر میآمد وزیر لب شعری را زمزمه میکرد که فقط دوکلمه «بایراق‌و سلسله» آن شنیده میشد ولی از همین دوکلمه معلوم بود که سید حسین دارد تصنیف عامیانه «یك حموی من بسازم چل ستون چل پنجره» را برای خودش‌میخواند.

سیدحسین در زندان هم مرتبا شعر میخواند و نمازش نیز ترك نمیشود .متهم را پس از ورود به پزشکی قانونی برای معاینه باطاق آقای دکتر سعید حکمت بردند و آقایان دکتر علوی ودکتر ضرابی مشغول معاینه چشم او شدند

بازار دیوانه‌هاگرم بود

نکته جالب آنکه در همان موقع که پزشکان متخصص در اطاق‌آقای دکتر سعید حکمت سرگرم معاینه سید حسین غروی بودند دو نفر دیگر از طریق دادرسی ارتش و زندان همراه مامورین برای معاینه باداره پزشکی قانونی اعزام‌شدند. واین دونفر با آنکه درباره آنها اعلام جنون شده بود با مشاهده منظره پزشکی قانونی و اطلاع از معاینه قاتل‌عطیفه باحالتی‌بهت‌زده چشم‌انتظار دیدن غروی واطلاع از نتیجه معاینه بودند .

یکی‌از این‌دونفر پرویز شفاجوان ۲۴ ساله‌ای بود که چندی قبل‌پدر خود بنام دکتر شفا را در حوالی بخش ۳ بقتل رسانید واز همانموقع احتمال جنون دربارموی میرفت و امروز برای معاینه مجدد همراه مامورین به پزشکی قانونی اعزام شده بود .

ازچشمش معاینه شد

ساعت نه ونیم صبح امروز پس‌از انجام قسمتی از معاینات چون آقایان چشم پزشکان احتیاج‌بپاره‌ای وسایل دیگر جهت معاینه داشتند راننده آقای دکتر علوی بمطبوی رفته وپاره‌ای از وسایل مورداحتیاج را باداره پزشکی قانونی آورده و یکسر باطاق‌آقای‌دکتر سعیدحکمت برد .

پس‌از معاینه دقیق باوسایل‌مذکور ساعت نه وچهل دقیقه معاینه سید حسین غروی از نظر آقایان چشم پزشکان خاتمه یافت وسید حسین همراه دو نفر مامور بازداشتگاه که اطراف وی‌در حرکت بودند درحالی که‌دست او در دست سرگرد حکیم زاده رئیس بازداشتگاه بود ازاطاق سرپرست پزشکی قانونی روانه بازداشتگاه شد .

وپزشکان مذکور به تنظیم صورت جلسه وتهیه گزارش نتیجه معاینات خود مشغول گردیدند .

در فاصله بین پزشکی قانونی و بازداشتگاه عده زیادی از عابرین‌و کارکنان دادگستری به تماشای‌غروی مشغول بودند در این موقع دو دیوانه دیگر نیز چشم بغروی دوخته بودند.

یکی از مراجعین به پزشکی قانونی که خود اهل اراك بود پس از مشاهده سید حسین که بمعیت ده نفر پاسبان روانه بازداشتگاه بود اورا شناخته گفت :این شخص در اراك به«حسین قربدی» معروف است وهر وقت کسی در اراك اورا باین اسم صدا میکرد سیدحسین عصبانی شده وبا او کتك کاری میکرد .

صورت مجلس

ساعت ده صبح زیر چهار برك کاغذ بزرك مخصوص صورت مجلس کپیه گذاشته شد وبرای تهیه‌صورت مجلس لازم باطاق آقای دکتر سعید حکمت برده شد .

در این یادداشت نوشته شده بود : ساعت نه صبح جلسه معاینه پزشکی باحضور آقایان تشکیل‌ونتیجه معاینه چشم پزشکی‌باین شرح اعلام‌میشود..

باید هندوانه بخورم

سید حسین غروی هنگام خروج از پزشکی قانونی بخبرنگار ما گفت : «این روزها که سر وکار من با اداره‌جات دولتی افتاده گرمیم کرده وهمه بمن گفته‌اند هندوانه بخوراما دستم از سلطان آباد اراك کوتاه است ونمیدانم چه‌کنم» .

من چکار کنم ؟

موقعی که سید حسین همراه رئیس بازداشتگاه و مامورین به پزشکی قانونی آورده میشد آقای سرگرد حکیمزاده جلو در اطاق آقای دکتر سعید حکمت سیگار خودرا به‌مستخدم جلو در داد ووارد شد .

سید حسین که سیگاری در دست داشت از سرگرد حکیمزاده‌پرسید من چکار کنم ؟منهم سیگارم را دور بیاندازم ؟

رئیس بازداشتگاه گفت :نه تو سیگار در دستت باشد .

ترسیدم پشیمان شوم

سید حسین غروی‌ضمن‌معاینه‌میگفت: من پیش از جنك مشمول وظیفه بودم ولی اداره‌جات دولتی مرا معاف کردند وبمن گفتند زن بگیر ولی من حاضر نشدم زن بگیرم ترسیدم پشیمان شوم !

ثبت امواج مغزی

ساعت دورونیم بعداز ظهر امروز سیدحسین غروی رابرای پرتونگاری جمجمه والکتروآنسفالوگرافی‌بوسیله آمبولانس پزشکی قانونی با حضور نماینده دادستان استان همراه با رئیس ومامورین بازداشتگاه به بیمارستان پهلوی بردند تازیرنظر آقایان دکتر صادق صبا ودکترناصر گیتی معاینات لازم ازنظر تعیین اختلالات مغزی ازوی بعمل آید و امواج مغزی اوجهت تعیین حالات روحی ودرجه جنون وی توسط دستگاه الکترو آنسفالوگراف ثبت گردد .

مجمع دانش‌آموزان جهانی

اداره روزنامه نیویورك هرالدتریبیور ضمن شرحی اعلام داشته است که در سال تحصیلی جاری علاوه بر دعوت از یکنفر دانشجوی ایرانی برای شرکت در مجمع دانش آموزان جهانی امریکا (نیویورك) قصددارد که‌از میان‌اشخاصی که برای شرکت در مجمع مزبور طی سنوات قبل از تمام نقاط گیتی منجمله ایران بامریکا اعزام شده‌اند سه نفر رابرای بازدید مجدد بنیویورك دعوت نماید .

تبریکات

بدینوسیله انتصاب جناب آقای حسن مصطفوی را که یکی‌ازقضات پاکدامن و عالیرتبه وزارت کشور می‌باشند بمدیریت کل وزارت کشور وفرمانداری تهران تبریك عرض نموده موفقیت معظم‌له را در انجام نیات مقدس بندگان اعلیحضرت همایون شاهنشاهی وخدمات ملی از یزدان پاك خواستارم . آ ـ ۱۰۸۱۳ **محمد علی نجفی**

متد وارسته

انگلیسی — فرانسه

انستیتوی زبانهای بیگانه‌برای کلاسهای‌فرانسه وانگلیسی ازابتدائی تاعالی وکنکور نام‌نویسی مینماید ـشاهرضا دروازه دولت‌خیابان خاقانی شماره ۶۶ ۱ـ۵ آ ـ ۱۰۰۹۳

آمادگی هواپیماهای آمریکائی برای پاسخ به‌حمله شوروی

ممکن است هرلحظه میان کشورهای غرب و بلوك شوروی و چین عملیات خصمانه شروع شود

واشنگتن (رویتر) افشا شد که وزارت دریاداری امریکا به کلیه هواپیماهای گشتی خود که در حدود سواحل شوروی پرواز میکنند دستور داد که توپهای خودرا همیشه آماده برای عمل داشته باشند .

دریاسالار هادوود فرمانده‌ناوگان امریکا در اقیانوس آرام به هواپیماهای‌گشتی دستور داده است که از حدود فضای بین‌المللی خارج نشوندمگر اینکه دستوردیگری به آنها صادر شود زیرادر هر آن احتمال‌عملیات‌خصمانه‌بین‌کشورهای غربی وبلوك چین وشوروی‌میرود.

فرمانده ناوگان امریکا گفت هواپیماهای گشتی امریکا نباید در برابر چنین تهدیدات عقب‌نشینی نمایند .

دنیا له خبرهای خارجی

خروشچف گفت :

بارؤسای دول ونخست‌وزیران مخالف نیستم

برنامه من دراسکاندیناوی این بود که مرتبا لباس بپوشم ولخت شوم ولی‌مطمئنا باینکشورها سفر خواهم‌کرد

ورشو ـ خبر گزاری فرانسه ـ نیکیتا خروشچف نخست وزیر شوروی به مخبر خبرگزاری‌فرانسه که از وی تقاضا کرده بودعلت انصراف خود را از مسافرت به کشور های اسکاندیناوی بیان کند گفت :

«برنامه‌ای که توسط سرویس های مختلف تشریفاتی برای من‌در نظر گرفته‌شده‌بود بنظرم‌خوش‌آیند نیامد .»

چرا بروم ؟

وی سپس اضافه نمود :« چرا مایلید که من باین کشور ها مسافرت کنم ؟ آنها برای من برنامه هائی ترتیب داده بودند که دائما باید تغییر لباس میدادم . باید لباس پوشید و لخت شد و مجددا لباس پوشید و لخت شد . برای چه ؟

مخبر خبرگزاری فرانسه سپس به وی گفت : شما امروز صبح یك لباس پوشیده بودید و اکنون لباس دیگر . نخست وزیرشوروی پاسخ داد :بله اما اینجا استقبال مردم با آنجا فرق دارد.

بالاخره ...

مخبر خبر گزاری فرانسه سپس به خروشچف خاطر نشان ساخت که شما تاکنون بارها گفته‌اید چنانچه مسافرت‌من به حفظ صلح کمك کند ، بهر نقطه جهان‌خواهید رفت ؟

خروشچف پاسخ داد :« من مخالف رهبران سوئد ـدانمارك ـ نروژ و فنلاند نیستم. من مطلقا مخالفتی با روسای دول و نخست وزیران ندارم .اما وقتی ارگان های دولتی این کشور هامستقیما بمن حمله میکنند و با مسافرت من مخالفت دارند در این صورت به این کشور ها مسافرت نخواهم کرد ، چرا بروم ؟ من در کشور خود خوب زندگی میکنم.

خروشچف پس از تفکر کوتاهی اضافه کرد :« بالاخره مطمئنا باین کشور ها خواهم رفت .»

کشتی اتمی آمریکا بآب انداخته‌شد

کاملان آسوشیتدپرس ـمامی ایزنهاور همسر پرزیدنت ایزنهاور یك بطری شامپانی روی بدنه ساوانا نخستین کشتی اتمی امریکا ریخت وبدینطریق کشتی مزبور در رودخانه (دلاور) بآب انداخته شد .

مامی ایزنهاور سپس چنین گفت «من توراساوانا نام نهادم .» .

کفیل وزارت بازرگانی امریکا گفت کشتی ۲۱ هزار تنی اتمی ساوانا یك ابتکار بزرگ و علامت مشخصه پیشرفتهای علمی ودریانوردی امریکا محسوب میشود .

جنك ملیون عمان علیه انگلستان ادامه‌دارد

دمشق ـ آسوشیتدپرس ـ امام‌غالب‌بن‌علی رهبر ملیون امام با هواپیما وارد دمشق شد و گفت نیروهای تحت فرماندهی وی با دیسیپلین وانظباط کامل علیه انگلیسها میجنگند . این نبرددر سلطان نشین مسقط و عمان ادامه دارد .

رهبر انقلابیون که دارای ریش بلند بوده وعمامه وردای‌سفید پوشیده است گفت در نظر دارد مسئله عمان را در مجمع عمومی سازمان ملل متحد مطرح نماید ودر این مورد بلوك افریقائی و آسیائی از پیشنهاد وی حمایت خواهند کرد .

امام ملیون عمان یکروز در دمشق توقف نموده و سپس برای مذاکره باعبدالناصر عازم قاهره میگردد .

نیکسون درمسکو با قاطعیت سخن خواهد گفت

نیویورك ـ خبرگزاری فرانسه ـ ریچارد نیکسون‌معاون‌رئیس جمهوری امریکا قرار است امروز به شوروی مسافرت کند طی‌یك مصاحبه مختلف با مخبر روزنامه نیوزویك خاطر نشان ساخته است «در طی مذاکراتم با خروشچف قصد دارم با قاطعیت و روشن در مورد تمام مسائل مهم صحبت کنم .»

نیکسون سپس اضافه نمود بر عکس تمام امریکائی هائی که تاکنون از شوروی دیدن کرده‌اند من بنام نماینده دولت امریکا با خروشچف گفتگو خواهم کرد .

نیکسون سپس ضمن اشاره به اهمیت مذاکرات خود با رهبران شوروی خاطر نشان ساخت من هیچگونه برنامه ویا پیشنهاد تازه‌ای با خود به شوروی نمی برم ودر طول اقامتم در شوروی باهرتر روزانه در تماس خواهم بود .

جالب‌ترین حوادث

بقیه ازصفحه اول

ربرت استرود ۶۹ سال دارد وازسال ۱۹۰۹ تاکنون در زندان بسر میبرد .

وی بجرم قتل دریك کافه رستوران ازآن سال تاکنون‌در زندان است . ربرت استرود متخصص امراض‌پرندگان بوده وتاکنون دراین زمینه‌دهها کتاب تالیف کرده‌است . بهمین‌علت اورا زندانی پرندگان لقب داده‌اند .

(چندی قبل شرح مفصل‌وی درصفحه عبور ازپنج قاره این روزنامه درج شد)

موشك‌رداستون آزمایش شد

دماغه کانااورال (رویتر)امروز سپیده‌دم یك موشك نوع رداستون ازطرف ارتش امریکا پرتاب شد .موشك مزبور ازنوع همان راکتی‌است که‌قرار است اولین دسته افراد امریکائی رابایك کپسول به‌بالای جوبرد .

موشك مزبور که۶۳ پاطول‌داشت غرش‌کنان بطرف اقیانوس اطلس در فضا پیش رفت .

موشك رداستون اکنون وارد نیروی دفاعی سازمان آتلانتیك شمالی شده‌است .

فرهنگی - ورزشی

دوومیدانی کودکان

اولین مسابقه دو ومیدانی کودکان در اردوگاه تابستانی نیروی‌هوائی مقیم بابلسر بسر پرستی ستوان‌یکم دولتی واحمد مؤمنی و با حضور تیمسار سپهبد وثوق وزیر جنك انجام و بلافاصله جوایز مسابقات که تعداد ۴۰ عدد مدال و وسایل مختلف ورزشی بود توسط تیمسار وثوق توزیع گردید .

قهرمانان خردسال پینك‌پنك

دیروز مسابقه نهائی دوره‌ای‌پینك پنك باشگاههای تهران زیر نظر فدراسیون پینك‌پنك در سالن بزرك پارك‌شهرانجام‌یافت ودرنتیجه‌باشگاه تهران جوان مقام اول‌را احرازنمود، تیم های شعاع و تهران دوم وسوم شدند .

پیشاهنگان جهانگرد

آقایان ابراهیم وسینا بنی احمد و اصغر زوار مربیان پیشاهنگی که چندی پیش تهرانرا به عزم اروپا ترك گفتند پس از عبور از ترکیه و ملاقات باسران‌پیشاهنگی آن کشور روز ۲۴ تیر ماه بطرف اروپا حرکت کردند .

شمشیرزنان ترك و ژاپنی وایتالیائی بایران میآیند

قهرمانان ملی طی مسابقه‌ای برای مبارزه باحریفان خارجی انتخاب خواهند شد

بنابدعوت فدراسیون اسکریم (شمشیر بازی) کشور قرار است تیمهای شمشیر بازی کشورهای ژاپن ، ایتالیا و ترکیه برای انجام چندین مسابقه دوستانه نیمه دوم شهریور ماه بتهران بیایند .

فدراسیون اسکریم ایران ازهم اکنون خودرا آماده پذیرائی از قهرمانان این سه کشور می‌نماید . ضمنا قهرمانان ایرانی نیز برای آمادگی خود همه روزه در سالن محمدرضا شاه پهلوی زیر نظرمربی خارجی مشغول تمرین میباشند .

قرار است یك اردوی ۲۰ روزه از اول تابیستم شهریور درمنظریه جهت قهرمانان شمشیربازی تشکیل گردد .

دراین اردو یك مسابقه انتخابی بین قهرمانان ترتیب داده میشود وقهرمانان تیم ملی انتخاب‌خواهند شد.

تصمیمات فدراسیون‌کشتی

ساعت هفت بعداز ظهر دیروز کمیته فنی فدراسیون کشتی‌کشور با حضورآقایان‌سرهنك معروفخانی رئیس وابوالملوکی دبیرفدراسیون کشتی کشور و کلیه اعضای کمیته فنی تشکیل گردید .

این جلسه تا ساعت ۹ بعداز ظهر بطول انجامید ودر اطراف‌مسابقات جهانی ۱۹۵۹ تهران و مسابقات مدالهای طلای مجله اطلاعات‌جوانان تصمیمات کلی اتخاذ شد .

۲۵ قهرمان از تهران برای مبارزه باشهرستانها انتخاب شدند

دیروز اولین قسمت از مسابقات انتخابی دوومیدانی قهرمانی‌تهران در استادیوم امجدیه‌در حضوررئیس فدراسیون انجام شد و قهرمانان تیم دوومیدانی تهران جهت شرکت در مسابقات قهرمانی کشور انتخاب شدند .مسابقات قهرمانی کشور در روز های ۲۱ و ۲۲ و ۲۳ مردادماه انجام خواهد شد دراین مسابقات جمعا ۲۵ نفر از قهرمانان بنام تیم تهران شرکت میکنند . اسامی قهرمانان عبارتست از آقایان:

باغبانباشی ـپیمانی‌ـستاری ـرحمانی زندی ـزندآسا ـفارابی ـباباخانلو کشمیری ـباشائی ـروستائیان‌ـ رضوی ـتوکلی ـفراهانی‌ـسلطانی‌ـ دربان ـرحیمیان ـجلائی ـمختار منش ـاحدی ـمسیح ـمیرزاحیدری بیات ـجعفری‌پور ـزیسباف .

نبرد مرغان هوا وماهیان‌دریا

در مسابقه والیبال که بین تیم نیروی هوائی اردوگاه بابلسر وتیم کلنی شهر بابلسر انجام شد تیم نیروی هوائی دو بر هیچ‌برنده‌شدند بازیکنان نیروی هوائی عبارت بودند از آقایان دولتی ،مؤمنی ،سایری ، یوسفیان ،خیزی ،دباغ

یك هواپیمای ارتشی بین رضائیه و تبریز سقوط کرد

ستوان محمد زاده و استوار روشن رو کشته شدند

از رضائیه خبرنگار ما گزارش میدهد ساعت یازده و پانزده دقیقه صبح‌روز گذشته یك فروندهواپیمای ارتشی از نوع « هاروارد»بخلبانی استوار روشن رو و بسرنشینی‌ستوان یکم مجیدزاده ازفرودگاه رضائیه بمقصد تبریز حرکت کرد. هنوز هواپیما چندان مسافتی طی نکرده بود که ابتدا دود غلیظی از آن متصاعد گردید و بدنبال آن در طول چند کیلومتر خط سفیدی از دود در فضا کشیده شد و متعاقب آن شعله آتش از هواپیما که مشغول پرواز بود زبانه کشیداهالی دهات و افرادی که از روی زمین هواپیما را در فضا مشاهده میکردند با دیدن خط سفید دود بدنبال هواپیما و شعله های آتش‌که از زیر بالهای آن زبانه میکشید متوجه گردیدند که هواپیمای مزبورآتش گرفته است سر انجام هواپیما در حالیکه هر لحظه شعله های آتشی که از آن زبانه میکشید بیشتر میشد از بالا بطرف زمین سرازیر گردید سرنشینان هواپیما تا آن هنگام نتوانستند خود را نجات دهند و بالاخره هواپیمای مزبور در دامنهٔ کوهستان های‌اطراف گلمانخانه » سقوط کرد و دونفر سرنشینان آن که نتوانسته بودند خود را نجات دهند در میان شعله های آتش که در این هنگام سرتاسر هواپیما را فرا گرفته بود سوختند . جریان بمقامات لشگر رضائیه اطلاع داده شد و بلافاصله فرمانده لشگر و افسران مسئول در محل حادثه حاضر گردیدند.

هنگامیکه در آن محل حضور یافتند مشاهده کردند آتشی که از هواپیما زبانه میکشیده تاچندین متر اطراف محل سقوط آنرا سوزانیده و سرنشینان هواپیما در داخل آن خاکستر شده‌اند. در آنحال هنوز هم هواپیما در حال اشتعال بود و اتومبیلهای آتش‌نشانی لشگر و شهرداری که برای اطفای حریق آمده بودند نتوانستندکاری انجام دهند و هواپیما بکلی سوخت جنازه استوار روشن رو خلبان و ستوان یکم مجیدزاده سر نشین هواپیما که در میان شعله های‌آتش سوخته و خاکستر شده بودند بوسیله آمبولانس‌لشگر به‌بیمارستان شیرو خورشید رضائیه منتقل‌گردید تا با تشریفات نظامی مدفون شود قطعات متلاشی شده هواپیما که محوطهٔ وسیعی از دامنهٔ کوه گلمانخانه را فرا گرفته‌هنوز هم‌در همان محل باقی است.

ستوان مجیدزاده

استوار روشن‌رو

اطلاعیه ستاد نیروی هوائی شاهنشاهی

یك‌فروند هواپیمای‌ارتشی ازنوع‌هاروارد بخلبانی استوار یکم خلبان میر محمد حسین روشنرو بسرنشینی ستوان یکم فنی مجید مجید زاده پس‌از انجام ماموریت مقارن ساعت یازده صبح‌دیروز (۲۹تیرماه ۳۸) فرودگاه رضائیه رابمقصد تبریز ترك می‌نماید . پس‌از یك‌ربع ساعت پرواز درقسمت غربی بندر گلمانخانه مجاور کوه زینال هواپیما سقوط ودچار حریق گشته وخلبانان آن بشهادت میرسند .

کمیسیون سانحه نیروی هوائی بلافاصله پس‌از وصول خبر باهواپیما بصوب محل سانحه پرواز تاعلت وقوع سانحه دابررسی واطلاعات تکمیلی را باستحضار عموم خواهد رسانید .

حریق درگرمابه

عصر دیروز گرمابه محمد شاه‌حسینی واقع در کوچه حمام وزیر خیابان شاه‌آباد دستخوش حریق شد بلافاصله جریان باداره آتش نشانی شهرداری اطلاع داده شد وماموریـن اداره مزبور بمحل حریق رفته بعداز نیمساعت فعالیت حریق راخاموش کردند علت حریق نامعلوم است .

سارقین نارمك دستگیر شدند

پنجنفر ازسارقین پیشینه‌دار که اهالی نارمك را بستوه آورده بودندبدام افتادند

چند روز قبل آقای امینی ساکن نارمك بژاندارمری‌تهران نومراجعه و شکایت کرد که در غیاب او سارقین بمنزلش دستبرد زده و تمام اثاثیه منزلش را بسرقت برده‌اند. بدنبال این شکایت عده‌ای ا زاهالی قطعه ۱۱ نارمك بژاندار مری آمده و ضمن تائید گفته های آقای امینی شکایت داشتند که مدتی است سرقت‌های مشکوکی در نارمك اتفاق میافتد و سارقین کوچکترین نشانه‌ای از خود باقی نمیگذارند در نتیجه این شکایتها بدستور آقای‌ستوان یکم صلاحی فرمانده گروهان ژاندارمری تهران نو ماموریـن به فعالیت خود افزوده و دیشب یکی از سارقین بنام علی ترکمن بدام افتادوبا دستگیری‌وی‌یك‌باند شش نفری از سارقین نارمك دستگیر شدند.

دیشب آقای ستوان یکم‌صلاحی فرمانده گروهان ژاندارمری تهران نو که با چند نفر مامور مشغول گشت و بازرسی شبانه بودمشاهده کرد که جوانی بسرعت از دیواری بالا رفتو وارد خانه‌ای شد ماموریـن اطراف خانه را محاصره کرده و جوان را در هنگام خروج ازخانه دستگیر و بژاندارمری جلب کردند .او در بازجوئی منکر سابقه سرقت بود ومیگفت از فرط بیکاری باین عمل اقدام کرده و همکاری ندارد ولی در اثر تحقیقات ماموریـن علی اسامی همکاران خود را در اختیار ماموریـن گذاشت وآنها در یك شب چهار نفر دیگر ازهمکاران وی بنام اکبر آخوند زاده و علی همدانی معروف به علی آب حوضی و ولی‌الهحسین خانی‌ومحمد رحمانی معروف به‌محمد سیاه‌را از قهوه‌خانه حسین ریزه واقع در میدان شوش دستگیر کردند.

این عده که در بخشهای مختلف تهران ساکن هستند از مدتها قبل حوزه عملیات خود را درنارمك قرار داده بودند صبح امروز سارقین مزبور با پرونده امر تحویل‌دادسرا شدند.

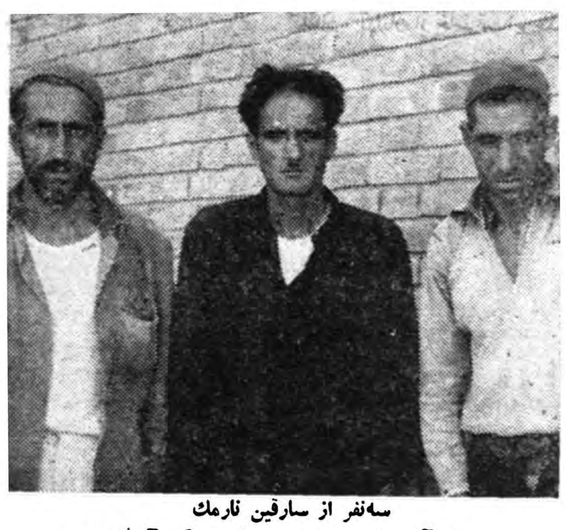

سه‌نفر از سارقین نارمك

علی‌آب‌حوضی ، محمدسیاه ، اکبرآخوندزاده

علی‌نفر درکوه بی‌بی شهربانو کشته شد

دیروز قسمتی از معدن سنك شیشه کوه بی‌بی شهربانو واقع در نزدیکی شهر ری فرو ریخت وکارگری بنام علی نفر کشته‌شد .

در این حادثه سجند کارگر دیگر نیز صدمه وارد شد .

زن چهل‌ساله‌ایکه درعشق شکست خورده است قصد انتحار دارد

دیشب زن چهل ساله ای که در عشق شکست خورده است قصد انتحار کرد.

این زن زهره ریگزار استواکنون دربخش مسمومین تحت معالجه قرار دارد.

اوگفته است چهارسال قبل‌عاشق مرد سی وپنجساله ای بنام‌جوادشدم، جواد ابتدا عشق مرابذیرفت ولی تاریخ ازدواج راتعیین نکرد. من و جواد دراوقات فراغت باهم‌بگردش میرفتیم، دریکی ازروزهای‌تعطیلات فروردین سال جاری دریکـی از گردشگاهها من جوادرا به همکار ۲۰ ساله ام صدریه معرفی کردم وآن دونفر باهم آشنا شدند. یك هفته بعد ازطرف رئیس‌اداره بریاست بخشی‌که صدریه درآن کارمیکرد منصوب شدم ودرهمان اولین روز ریاست با صدریه اختلاف پیدا کردم، صدریه که دخترکینه‌توزی است مخفیانه باجواد تماس گرفتو آنقدر کوشید تاباو ازدواج کرد. این ازدواج دوهفته قبل خارج از تهران صورت گرفت ودیروز که ازاین موضوع اطلاع حاصل کردم قصد انتحار نمودم وتعدادی قرص خواب آور خوردم ولی مادرم بقصد من پی‌برد ومرابه بیمارستان منتقل کرد .

آسانسور علی ۱۵ ساله را به دونیم کرد

دیروز نقاش خردسالی که هوس کرده بود به آسانسور سوار شود بین لبه آسانسور و دیواره قالب آن گیر کرده ودرگذشت.

این نقاش ۱۵ ساله علی رخساری فرزند عزیزاله نام داشت .رخساری از چند روز قبل در ساختمانی واقع در خیابان نادری مشغول‌کار بود . او دیروز هوس کرد سوار آسانسور شود ، ولی نمیدانست‌که از چه راهی باید وارد آسانسور گردد آنقدر در کنار آسانسور ایستاد تا شخصی بنام علی‌منصوری در آسانسور را گشود و به آن سوار شد رخساری از فرصت استفاده و هنگامیکه در ورودی آسانسور در حال بسته شدن بود و آسانسور حرکت خود را بسمت بالا شروع کرده بود خود رابدرون آسانسور انداخت و بین در ماند و قالب آسانسور او را بدو نیم کرد.

نقاش جوان لحظه‌ای بعد به بیمارستان سینا انتقال یافت بیمارستان نیمساعت بعد به کلانتری ۳ اطلاع داد که علی رخساری درگذشته است، ماموریـن کلانتری نیز بدستور افسر نگهبان علی منصوری را بکلانتری جلب کردند و بدادسرا فرستادند.

گروه باله ملی به ترکیه رفت

روز گذشته بیست وهفت نفر از اعضای گروه باله ملی بسرپرستی آقای احمدزاده بنا بدعوت صلیب سرخ ترکیه برای شرکت در فستیوال (موزیك و رقصهای ملی)به آنکارا عزیمت‌نمودند. این عده پس‌از یك هفته اقامت در ترکیه واجرای نمایشهائی بایران مراجعت خواهند کرد .

اعضای این گروه عبارتند از نژاد احمدزاده ،جانبازیان ،مصطفی فتوت جاه ،ولادمیر سلماسی، امیرتیمورپورتراب ،محمودپور سیاه دوهنی ،نصرت‌الله کل‌پاکیانی ،رحمت‌اللهبدیعی ،ناصر کاظمی ، حسن بلوچستانی ، فرهاد ارژنگی ، هوشنك ظریف ،کلارا آوانسیان ، حسین‌دهلوی‌پور ، داریوش ، لئون سلماسی ،آذرنیا ودوشیزگان سوسن سپهران ، فیروزان ،قیصری سمناد ،گیتی وزیری ،والریك ابراهیمیان ، پری ثمر ،پروین‌الامین ،بانو احمدزاده ، فریمان .

درعکس بالا اعضای این گروه قبل‌از عزیمت در فرودگاه مهرآباد دیده میشوند .خانم خاطره پروانه که همراه این گروه به ترکیه میرود باعلامت(×) نشان داده میشود .

۳۰نفر براه افتادند و۹نفر به‌مقصد رسیدند

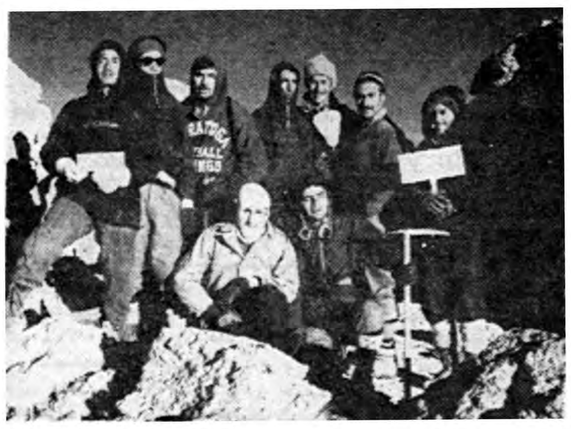

در هفته گذشته دسته‌ای ازکوهنوردان از باشگاه های مختلف برای صعود عازم بقله دماوند شدند . یك مهندس انگلیسی و سه نفر فرانسوی نیز در بین این عده سی نفری بودند .

دراین صعودتمام افرادموفق بصعود نشدند ، فقط نه‌نفر از این هیئت موفق بصعود شدند. این ۹نفر از سازمان کوهنوردی دماوند وتنسینك هیلاری و کاوه بودند .

این دسته از کوهنوردان درمدت پنج ساعت بقله صعود نمودند و بعد از امضای دفاتر ونصب پرچم به‌تهران مراجعت نمودند .

حقوق مهندسین

بقیه ازصفحه اول

مهندسین میروند ...

وزیر پست و تلگراف اضافه کرد: اغلب مهندسین ما بعلت کمی حقوق کارهای فنی دولتی را ترك کرده و در موسسات خارجی و داخلی که حقوق های کلانی می‌پردازند بکار مشغول می شوند و در نتیجه کار های برنامه ای وزارت خانه ها راکد میماند و لطمه میخورد .

برای رفع این مشکل وزارت‌پست و تلگراف ابتکار تدوین طرح‌جدید را بعهده گرفت و اکنون طرحی که از کمیسیونهای وزارت خانه بشورای معاونین ارجاع و در آنجا تصویب شده است . آماده بررسی در هیئت وزیران میباشد طرح‌مزبور پس از تصویب هیئت دولت بصورت لایحه تقدیم مجلس خواهد شد .

خصوصیات طرح مهندسین

طرح استخدام مهندسین شامل شش ماده است از این طرح فقط مهندسین و مهندس یاران و تکنسین های دیپلمه عالی فنی و تکنسین های دیپلمه متوسطه استفاده میکنند .

رتبه های فنی ....

طرح مزبور ده رتبه برای این افراد پیش بینی کرده است ، حقوق و پایه یك مهندسین ششهزار ریال است و حقوق و پایه اول مهندس یاران و تکنسین های دیپلمه عالی فنی چهار هزار و پانصد ریال و تکنسین های فنی متوسطه ۳۵۰۰ ریال .

آخرین حقوق این طرح در پایه ده پرداخت میشود که برای‌مهندسین بیست ودو هزار و دویست ریال و برای مهندس یاران شانزده هزار و ششصد و پنجاه ریال و برای دیپلمه های فنی دوازده هزار و ششصد و هشتاد ریال است .

فوق‌العاده کارگاه

به مهندسین و مهندس یاران وتکنسین ها فوق العاده کارگاه پرداخت میشود که رقم آن بین سی الی پنجاه در صد حقوق‌دریافتی مشمولین طرح است .

حق تاهل و اولاد

بموجب‌طرح جدید بهر یك‌ازافراد مشمول طرح بیست در صد حقوق پایه یك بعنوان حق تاهل و بهر یك از اولاد آنان نیز ده در صد حقوق همان پایه بعنوان حق اولاد پرداخت میشود .

یك مقایسه

اکنون حقوق یك نفر مهندس که جدیدا باستخدام دولت درآید همان حقوق پایه سه است که بالغ بر سه هزار و دویست و پنجاه‌ریال میشود و ارزش این طرح هنگامی معلوم میشود که یك مقایسه ساده بین این دو مرحله بعمل آید .

سارقی در وحیدیه دستگیر شد

دیشب یکی‌از ماموریـن ژاندارمری تهران‌نو سارقی بنام شیرزاد یعقوبی رادر حین‌سرقت دروحیدیه دستگیر و بمرکز گروهان آورد شیرزاد دربازجوئی منکرجریان بودولی در بازرسی که‌از منزلش بعمل آمد مقدار زیادی ازاموال مسروقه بدست آمدلذا شیرزاد اعتراف کرد که اثاثیه راسرقت کرده وبه شخصی بنام رمضان اشرف فروخته‌است.

صبح امروز ماموریـن ژاندارمری رمضان اشرف مال‌خر رادستگیر وباشیرزاد تحویل دادسرا دادند.

مختلسین سازمان چای محکوم شدند

امروز شعبه اول دیوان کیفربریاست آقای جمال‌الدین سماوی که‌از چند روز قبل مشغول محاکمه چندنفر ازکارمندان سازمان چای باتهام اختلاس بود بکار رسیدگی‌خاتمه داد وپس‌از چندساعت مشاوره رای خودرا باین شرح صادر کرد :سه‌نفرازمتهمین‌بنام محمد ضیاء محمودی و حسین گرجی هریك بشش ماه زندان ومتهم دیگر بنام مهرابی بشش ماه‌زندان وتادیه مبلغ شانزده هزارریال بابت غرامت محکوم شدند یکی‌از متهمین بنام محمد تقی درانیان علاوه براختلاس متهم بود که‌درخیابان جلوی زن شوهرداری راگرفته ومیخواسته است اورابااجبار سوار اتومبیل کند که ماموریـن رسیده‌ومانع ازاین عمل شده‌اند طبق قانون این‌پرونده هم‌ضمیمه پرونده اختلاس شدو در دادگاه نسبت بآن‌هم‌رسیدگی بعمل‌آمد وسرانجام محمد تقی ازاتهام اختلاس تبرئه ولی ازجهت اتهام‌دیگر (جریحه‌دار کردن عفت‌عمومی)بسه‌ماه زندان تادیبی محکوم شد.

کلیه مهندسین و مهندس یاران‌و تکنسین ها که در خدمت دولت میباشند اعم‌از هر نوع خدمتی که انجام میدهند رسمی ، قراردادی یا حکمی پس از تصویب این‌قانون حقوق آنان بماخذ ارقام تعیین شده ترمیم میشود .

کلیه افرادی که در موقع تصویب این قانون بازنشسته شده اند در صورتیکه مابه‌التفاوت کسور خود را بپردازند قانون شامل حال آنان نیز خواهد بود و حقوق ماهیانه بازنشستگان را نیز ترمیم خواهد کرد .

انواع باربند های کرومه آلمانی

برای اتومبیلهائی نظیر گوگومبیل- فولکس واگن- اوپل- فیات ۱۱۰۰- ۶۰۰- ۱۲۰۰- مرسدس بنز- سینگر - واکسال- رنو- دوفین- B.M.W- هیلمن- دکاو- پابدا- فورد آلمانی- M12 - M15 - M17 وانواع ماشینهای کوچك دیگر رسید .

برای خرید وکسب اطلاع بیشتر به‌شرکت سهامی شادفر خیابان شمیران شهناز۴- تلفن ۳۶۵۵۲ مراجعه فرمائید .

آ- ۱۴۴۷۶

همواره بهترین و بزرگترین آثار سینمائی جهان را در سینما کریستال مشاهده خواهید فرمود

درسالن زمستانی این دخترك آتشپاره سینماسکوپ رنگی

CETTE SACREE GAMINE

باشتراك : بریژیت باردو - جاك‌برتونیر - میشااوئر

شروع سانس ۱۰ونیم‌صبح - ۲ونیم - ۴ونیم - ۶ونیم - ۸ونیم بعدازظهر

درتراس تابستانی لایم لایت LIMLIGHT

(روشنائی صحنه)

باشتراك : چارلی چاپلین - کلربلوم - سیدنی چاپلین

شروع ۷ونیم و۹ و ۳وربع بعداز ظهر

آ-۱۴۵۵۶ ASH.N.A.Co.

جشن اولین سال انقلاب عراق

رئیس مجلس شورای‌ملی جشن جمهوری عراق را به‌سفیرعراق تبریك میگوید

شب گذشته سفارت عراق درتهران سالروز تاسیس جمهوری عراق را جشن گرفت .

باین مناسبت آقای حسین جمیل وبانو سفیر عراق درایران مجلس ضیافتی درمحل سفارت ترتیب داده بودند که جمعی ازرجال- شخصیتها و نمایندگان سیاسی خارجی شرکت داشتند .

این جشن برای اولین بار ازطرف سفارت جمهوری عراق برگزار گردیده بود وباغ سفارت بطرز بدیعی تزئین شده بود درختان باغ وسردر سفارت رابا چراغهای فراوانی چراغانی کرده بودند.

درجشن دیشب بیش ازهمه نمایندگان سیاسی سفارت شوروی در ایران شرکت داشتند، ورونین کاردارسفارت درعین حال که ازشرکت در جشن سفارت عراق خوشحال بنظر میرسید بااحتیاط زیاد با سفیر افغانستان صحبت میکرد .

بطوریکه خبرنگار ماگزارش میدهد درجشن دیشب سفارت عراق‌هیئت دولت شرکت نکرد وبقرار اطلاع علت آن حضور وزرا درجشن سفارت بلژیك بوده است .

تاریخ افتتاح بانك ایران و ژاپن

امروز یك مقام مطلع در بانك ایران و ژاپن بخبرنگار ما اطلاع‌داد که بانك ایران و ژاپن در هشتم مهر ماه افتتاح خواهد شد.محل‌بانك درخیابان سعدی میباشد ..

۳ نفر از چهار نفر مدیران ژاپنی بانك بایران آمده‌اند که مقدمات افتتاح را فراهم سازند . مدیرکل بانك ایران و ژاپن یکی از کارشناسان بانکی ژاپن میباشددو مدیر دیگر که‌ایرانی خواهند بود هنوز انتخاب نشده‌اند و فعلا چهار نفر برای این دو سمت کاندیدا هستند که بزودی تصمیم نهائی در مورد ایشان گرفته خواهد شد .

مردم شمال و شمال غرب تهران از رادیوهای بیگانه ابراز تنفر کردند

عصر دیروز در دبیرستان اسدآبادی واقع در میدان رشدیه از طرف شورای انجمن های محلی شمال وشمال غرب تهران اجتماع عظیمی بمنظور ابراز تنفر وانزجار نسبت بیاوه سرائی رادیو های خارجی بر قرار بود از وزیر کشور و نمایندگان مجلسین و رجال و شخصیت ها نیز برای شرکت در این مراسم دعوت شده بود .آقایان اقابکی وزیر کشور ، سناتور دکتر بیانی ، دولت آبادی، علامه‌وحیدی ، نمایندگان مجلس شورای ملی آیت‌اله فقیه یمنی ، دکتر محبوبیان - گوهریی قزوینی‌پور ، حاج علی‌اکبر وحدت ، امینی ، کرمانشاهچی ، شیرازی،نظمی خواجوی ، سرتیپ باستی ، سرهنك گلکار ، آزادان از حاضرین این‌جلسه بودند .

ابتدا آقای علامه وحیدی و سپس عده‌ای دیگری از حاضران نطقهائی کردند و شدیدا برویه رادیو های بیگانه اعتراض نمودند .

در پایان مراسم قطعنامه‌ای صادر گردید و مورد تایید حاضرین قرار گرفت .

ورود

صبح امروز تیمسار سرلشکر محمد دفتری‌رئیس سازمان‌تندرستی جوانان و تربیت بدنی ایران که چندی قبل جهت بازدید موسسات المپیك رم عازم ایتالیا شده بود بتهران بازگشت.

آقای منصوری مدیر کل سازمان چای که در معیت آقای نخست وزیر برای بازدید از تاسیسات چای به شمال عزیمت کرده بود امروز به تهران باز گشت :

خروج

* آقای مهدی مشایخی نماینده مجلس شورای ملی و بانوبژنوعزیمت نمودند .
* آقای مهندس‌فیروزفروهر نماینده مجلس شورای ملی برای معالجه به آلمان عزیمت کرد .
* آقای مهتدی مشاور حقوقی شرکت ملی نفت به لندن عزیمت نمود .
* آقای‌مالا نوفسکی وابسته‌بسازمان ملل متحد باروپا عزیمت نمود .
* آقای بحرالعلوم از کارمندان سفارت ایران در بغداد به عراق عزیمت نمود .
* آقایان سرگرد بوشه باصفهان‌و سرگرد تحریری به شیراز عزیمت نمودند .

انجمن دانشوران ایران

۱ زساعت ۸تا ۱۰ بعداز ظهر پنجشنبه (فردا) درمحل کوی نظم‌الدوله تشکیل می شود .

سخنوران درباره‌فضائل خاندان‌جلیل نبوت ع سخنرانی می نمایند

جشن استقلال بلژیك

آقای علاء وزیر دربارشاهنشاهی جشن استقلال بلژیك را به آقای «پل‌بی‌هن» سفیر بلژیك تبریك گفت

ملت بلژیك روز ۲۱ ژوئیه را همه ساله باشکوه فراوان جشن می گیرد .

یکصد و بیست و هشت‌سال پیش ملت بلژیك که‌طی قرون و اعصار تحت‌تسلط رومیها ، فرانسویها و هلندیها زندگی میکرد با انقلاب بزرگی به آزادی و استقلال رسید ودر سال۱۸۳۱قانون اساسی خودرا براساس سلطنت مشروطه تدوین نمود.

بلژیك یکی‌از کشور های کوچك اروپای غربی است که‌مساحت آن‌درحدود سی‌هزار کیلومتر مربع میباشد .جمعیت بلژیك بالغ بر ۸ میلیون و هفتصدوپنجاه و هشت هزار نفر است که چهل و چهار درصد آنهابزبان فرانسه صحبت میکنند بلژیك از لحاظ منابع کشاورزی کشورثروتمندی است و در سالهای اخیر صنایع شیمیائی و داروسازی آن پیشرفت فوق‌العاده‌ای نموده.

شب گذشته آقای پل بی‌هن سفیربلژیك‌درایران‌بمناسبت‌روز استقلال آن کشور مجلس جشنی درمحل سفارت ترتیب داده بود.

د راین مراسم آقای علاء وزیر دربار شاهنشاهی ،و چندتن‌ازآقایان وزراء و نمایندگان مجلسین رجال‌و شخصیت های سیاسی ونمایندگان سفارت‌خانه های خارجی‌مقیم تهران شرکت‌داشتند.

باغ سفارت باقالیها و چهلچراغ هاو لاله‌های ایرانی بطرز جالبی تزئین‌شده بودکه موردتوجه مدعوین قرارگرفت.

محکومیت مهندس سلطانی درحزب مردم

در دادگاه تجدیدنظر نیز مطرح خواهد شد

بطوریکه در شماره دیروز باطلاع خوانندگان محترم رسید آقای مهندس سلطانی عضو فراکسیون پارلمانی حزب مردم چون در جریان انتخابات هیئت رئیسه کمیسیون بودجه مجلس شورای ملی رای خودرا به‌کاندیدای حزب ملیون داده بودطبق‌رای دادگاه انتظامی حزبی از عضویت حزب مزبور اخراج گردید . این دادگاه روز دوشنبه‌تشکیل گردیده بود .

امروز آقای اسدالله علم دبیر کل حزب مردم در این مورد اظهار داشت این محکومیت چون قابل تجدید نظر است بنابراین تا قطعی شدن موضوع‌و اعلام رای دادگاه تجدید نظر دراین مورد چیزی نمیتوانم‌بگویم. در مورد اینکه چگونه حزب مردم از تخلف حزبی آقای مهندس سلطانی مطلع شد دبیر کل حزب مردم گفت .این موضوع از مسائل داخلی حزب‌است که نمیشود آنرا افشاکرد ولی بهرحال ما وسایلی داریم که‌از این نوع تخلفات مطلع شویم .

آقای علم اضافه کرد که‌این‌اولین دفعه‌است که‌چنین عدم‌انضباطی در حزب مردم دیده میشود وبا توجه باینکه انضباط شرط اول قوام‌حزب است اتخاذ این تصمیم ضروری بوده است .

ماجرا چه‌بود

بطوریکه خوانندگان محترم مسبوق هستند هنگام انتخابات هیئت رئیسه کمیسیونهای مجلس شورایملی بین نمایندگان عضو فراکسیونهای ملیون و مردم و همچنین منفردین که با فراکسیون مردم همکاری میکردند رقابت و مبارزه شدیدی برسر اشغال پست های هیئت رئیسه کمیسیونها جریان داشت .

این رقابت در کمیسیون های مهم چون کار،دادگستری ،دارائی وبخصوص بودجه بسیار شدید بود بطوریکه کمیسیون بودجه برای انتخاب هیئت رئیسه خود مدت دو هفته دچار کشمکش بود ودر جلسه اول که برای انتخاب رئیس کمیسیون رای میگرفتند چون نمایندگان عضو فراکسیون ملیون در جلسه کمیسیون آراء خودرا بین اعضا تقسیم میکردند اعضای حزب مردم و منفردین بعنوان اعتراض‌جلسه را ترك گفتندودرحقیقت «ابستر کسیون» کردند .

در جلسه بعدی نیز چون فراکسیون ملیون درتوزیع آراءمثل‌دفعه گذشته عمل کرد اعضای حزب مردم‌ومنفردین بعنوان اعتراض جلسه را ترك کردند تا اینکه بالاخره توافق شد که اعضای حزب ملیون آراء خودرا قبل ازرسمیت جلسه کمیسیون بین اعضاء تقسیم کنند و آنوقت رای گرفته‌شود وباین ترتیب هم عمل شد ودرنتیجه آقای دولت آبادی لیدر فراکسیون پارلمانی حزب ملیون با اکثریت ده رای در مقابل ۸ رای بسمت رئیس کمیسیون بودجه انتخاب شد .

پس از این انتخاب شایع شد که یکی از آقایان منفردین که با حزب مردم ائتلاف کرده‌بودندبنفع کاندیدای حزب ملیون رای داده است اما پس از بررسی دقیق آرائی که در گلدان ریخته شده بود معلوم شد که رائی که بکاندیدای حزب ملیون داده‌شده توسط آقای مهندس سلطانی بوده است .

بیرستان. دبستان. کودکستان

فروزش

خیابان نواب . سالار

۱-۱۰ آ-۱۰۲۲۹

شهر آراء دارای لوله‌کشی آب تصفیه‌شده خواهد بود

بقیه از صفحه اول

چنین وضعی قابل کنترل نیست و نمیتوان مسائل را در چنین‌مجمعی مورد بحث قرار داد .بهمین لحاظ در اولین جلسه عمومی که‌درمیدان امجدیه و با شرکت چندین هزار نفر تشکیل شد تصمیم گرفته‌شد که برای شرکت در مجمع عمومی داشتن و یا نمایندگی صد سهم شرط است‌وباین جهت روزگذشته هم در حدود ۵۳ نفر که‌نمایندگی ۵۶۰۲۴ سهم را داشتند در جلسه شرکت نمودند . در ابتدای‌جلسه تیمسار سرلشکر علی کیارئیس هیئت مدیره بریاست جلسه و آقای دکتر ظلی‌به‌منشی‌گری مجمع انتخاب شدند و بلافاصله جلسه شروع بکار کرد. در بدو امر تیمسار سرلشکر کیا اظهارداشت: من بسیار مسرور و خوشحالم که موفق‌شدم‌آقایان‌رایکباردیگردراینجا زیارت کنم .سومین مجمع ما در شرایط رضایت بخشی تشکیل می شود مادر مجمع قبلی در همین مکان که اطراف آن بیابان‌خشکی بود شرکت نمودیم اما امروز ساختمان های زیبا و مدرنی سراسر این منطقه را پوشانده است وشهری ساخته شده که شب و روز درحال توسعه و گسترش و زیبائی و آراستگی است من باید در این اوضاع و احوال از هیئت عامل شرکت بخصوص از آقای مهدی دریانی تشکر کنم که شب و روز خود را وقف این انجام ایده‌آل بزرك و ملی نموده و آنچه که‌امروز داریم حاصل رنج عده‌ای مومن و معتقد به اصلاح و عمران کشورمی باشد موانع زیادی بر سر راه اجرای این نقشه وجود داشت که با توجه‌بعنایات ذات پروردگار و تفقد اعلیحضرت همایونی همه آن موانع مرتفع گردیده است .

اعلیحضرت همایونی همیشه‌توصیه میفرمایند که کار های عمومی و بزرك باید بدست خود مردم‌سپرده شود شرکت شهر آراء کوشش دارد تا نمونه سالم و کامل این راهنمائی قرار گیرد هدف ماانیست که این خواسته ذات همایونی را به بهترین نحو جامه عمل‌بپوشانیم .

من‌امروز با سر بلندی در این مجمع اعلام میدارم که بزودی اولین قسمت کوی زیبای شهرآرا با مجهزترین و مدرنترین وسایل شهر های بزرك جهان آماده تقسیم بین صاحبان سهام خواهد بود ما در اول کار با هزاران مانع و رادع مواجه بودیم بهمین علت هم‌برخلاف قصدونیت خود نتوانستیم زودتر از این خانه ها را آماد سازیم اما در قسمت های آینده با مشکلات کمتری روبرو خواهیم بود وبهمین علت‌هم‌سریعتر وزودتر وباراندمان بیشتر پیشرفت خواهیم داشت من در خاتمه ضمن شکر گذاری از مراحم شاهانه یکبار دیگر اززحمات هیئت عامله و همه آن کسانی که در پیشرفت این هدف عالی و ملی زحمت کشیده‌اند . قدردانی مینمایم اکنون طبق صورت جلسه آگهی شده گزارش هیئت مدیره شرکت خوانده میشود.

سپس آقای دکتر ظلی منشی مجمع بنا بتقاضای آقای دریانی مدیر عامل شرکت گزارش هیئت مدیره را قرائت نمود .هیئت‌مدیره در گزارش خود ضمن تشکر و امتنان از شرکت کنندگان‌اعلام داشته بود :

در یکسال قبل در دومین مجمع عمومی ، هیئت مدیره در گزارش خود اظهارداشته بود که‌برای‌خرید اراضی بمقدار کافی در مناطق مرغوب و با بهاء مناسب نسبت مظنه روز اقدام نموده و قراردادهای لازم با مقاطعه کاران و شرکت‌های ساختمانی ایرانی منعقد و همچنین برای تهیه مصالح ساختمانی داخلی و خارجی پس از بررسیهای دقیق و از نوع بهترین آنها اقدام به‌تنظیم قرار داد و یاسفارش نموده وبرنامه اجرائی خودرا بارعایت‌اصول‌امروزی شهر سازی و خانه سازی و نکات فنی شروع نموده‌است و موضوع آب و برق منطقه نیز در دست مطالعه و اقدامات مقدماتی است» . اینك گزارش کار های سال گذشته باستحضار میرسد .

سال قبل اراضی خریداری شده و بخصوص همین محل به شکل بیابانی بائر بود ودر قسمت کوچکی ازآن فقط آثار پی ریزی مشاهده میشد و از آن هنگام در این محل اقدامات ساختمانی به عمل آمد بطوریکه اکنون در همین محل متجاوز از صد ها آپارتمان وخانه های مستقل و کامل بنا شده است در این محل علاوه بر ساختمان های مزبور تاسیسات عمومی از قبیل دبستانها و گرمابه‌و مراکزفروشگاه ساخته شده و ساختمان های نیمه کاره دیگر هم وجود دارد که‌بزودی تمام میشود . برای ایاب و ذهاب هم برخلاف سال قبل اکنون کوی شهر آرا مثل یکی از محلات تهران دارای سرویس و خط‌مستقل اتوبوسرانی است و باوجودیکه هنوز خیابان های آن خاکی است معهذا چندین هزار نفر سهام دار و بیش از آن مردم علاقمند به عمران و آبادی هر روز برای بازدید از این عملیات بی سابقه به کوی شهر آرا می آیند و شرکت متوجه شده که پس از قرعه کشی و تحویل خانه ها جمعیت بیش از این خواهد شد . بهمین علت چند ین دستگاه اتوبوس بزرك و مدرن که در ایران کمتر وجود دارد وارد نموده که در آن موقع از آن بهره برداری خواهد شددرمورد برق هیئت مدیره اطلاع داد که در آینده نزدیك ما خواهیم توانست از برق آلستوم استفاده کنیم‌معهذا هم‌اکنون متجاوز ازیکهزار کیلووات برق داریم که برای کار های فعلی ما هم زیاد میباشد .

موضوع مهم دیگر که از طرف هیئت مدیره باطلاع صاحبان سهام رسید و باکف زدن شدید حضار مواجه شد موضوع آب بود آقای دکتر ظلی این موفقیت شرکت شهر آرا و هیئت مدیره را با صدای رسا باین شرح به اطلاع مجمع رسانید :

« اما موضوعی که بیش از هر قسمت دارای اهمیت‌میباشد موضوع تهیه آب تصفیه شده از سازمان‌آب تهران برای کوی شهر آراء می باشد که باتوجه خاص بندگان اعلیحضرت همایونی شاهنشاهی و علاقمندی اولیای سازمان آب‌عملی گردیده (دراینجا حضار بشدت کف میزدند و نسبت به شاهنشاه و دولت ابراز احساسات می نمودند) و از این راه بزرگترین نعمت بر صاحبان آینده خانه ها ارزانی گشته است و اقداماتی که در انجام منظور از طر ف‌اولیای‌مسئول بعمل آمده در خور سپاسگذاری میباشد » . در پایان گزارش‌هیئت مدیره خبر امید بخش دیگر داد وآن این بود که در آینده برنامه های‌وسیعتر ومتنوع‌تر بموقع اجرا گذارده خواهد شد .

گزارش هیئت مدیره در اینمورد چنین حاکی بود «بااینکه بنظر ما و به‌تصدیق کسانی که به امور فنی وارد هستند برنامه‌ئی که شرکت در این مدت کوتاه موفق باجرای آن شده باتوجه به هزاران مشکل که تدریجا آنهارا رفع نموده فوق‌العاده می‌باشد ، ولی برای اطمینان خاطر کسانی که بدون توجه به عامل زمان ومکان و مقتضیات فقط بادر نظر گرفتن‌وضع‌زندگی و گرفتاری های شخصی قضاوت میکنندتوضیح میدهد که هیئت مدیره شرکت امیدوار است که بخواست خداوند متعال و باپشتیبانی و کمك صاحبان محترم سهام در سالهای آینده با برنامه وسیعتر و متنوع ترخواسته های آقایان‌صاحبان‌سهام رابرآورده نموده وضمن تامین منافع مادی آنهاراصاحب‌خانه شخصی بنماید» پس‌از خاتمه گزارش هیئت‌مدیره گزارش بازرسان قانونی قرائت‌شد وبازرسان شرکت در این گزارش از عملیات یکساله شرکت اظهار رضایت وآنرا تائید نمودند .پس‌از خاتمه این گزارشها آقای دریانی مدیر عامل شرکت اظهار داشت من میخواهم ازاین موقعیت استفاده کنم واز کلیه صاحبان سهام و آنهائی که در پیشرفت این هدف عالی‌بما کمك کرده‌اندسپاس گزاری نمایم .بخصوص از تیمسارسرلشکر کیا رئیس محترم هیئت مدیره که باوجود کار های زیاد در تمام‌موارد بیش‌از همه کوشش وتلاش‌نمودند ودر حقیقت موانع‌و مشکلات مابا دست ایشان رفع‌شده است .تیمسار کیامارابه‌نیات‌شاهانه آشناساخته و بهمان‌طریقی‌که اعلیحضرت‌همایونی توصیه و راهنمائی میفرمایند هیئت مدیره شرکت‌شهرآراء راراهنمائی کرده‌اند .

سپس برای انتخاب ۲ نفربازرس برای مدت یکسال چهار نفر از حضار انتخاب شدند تابانظارت‌آنها رای اخذ شود از عده حاضر درآن موقع در حدود ۵۵۵۰۰ سهم رای اخذ شد که آقای قاسم دریانی ۵۱۶۹۳ رای و حاج میرزا یوسف انتظاری ۴۹۲۷۲ رای داشتند در نتیجه این دونفر بسمت‌بازرس شرکت شهر آرا برای مدت یك سال انتخاب شدند .

اطلاعاتی از شرکت شهرآرا

قریب‌شش میلیون مترمربع‌زمین برای ساختمان خریداری شده که ۳۴۱٫۸۰۰٫۴۴۸ ریال ارزش آن است. قیمت کنونی این‌زمینها بیش ازدوبرابر مبلغ فوق‌الذکر میباشد .

***

قیمت ساختمان های ساخته شده موجود ۳۱۰ میلیون ریال میباشد واین قیمت بدون احتساب قیمت زمینها میباشد ودر حقیقت قیمت اعیانی آپارتمانها وخانه هاست .

***

شهرآرا صاحب سه قنات بنام قنوات (شهرآراء - پنبه زار - دریان نو) میباشدکه قیمت آن درحدود یك میلیون و پانصدهزار ریال میباشد. این قنوات علاوه برلوله‌کشی آب تصفیه شده‌میباشد که بزودی لوله‌کشی آن شروع میشود ودرموقع تحویل خانه ها تمام ساختمانها مجهزبه لوله‌کشی خواهد بود .

***

قیمت تاسیسات وکارخانه برق وموزائیك سازی شهر آرا قریب هشت میلیون ریال است ومقدار برق موجودآن ۱٫۰۰۰ کیلووات میباشد .

***

درحال حاضر شرکت شهرآرا قریب چهار میلیون ریال‌مصالح ساختمانی ازقبیل آهن وآجروموزائیك ولوازم روشوئی وحمام در اختیار دارد .

***

خط اتوبوسرانی فعلی شرکت دارای چهار اتوبوس میباشد که درموقع احتیاج چهار اتوبوس زیبا وبزرك خارجی هم به آن اضافه خواهد شد قیمت اتومبیل های مزبور درحدود ده میلیون ریال میباشد .

***

شرکت شهرآرا مبلغ ۳۷۰ میلیون ریال ازصاحبان سهام طلبکار است‌که درهرموقع‌که بخواهد صاحبان سهام بمناسبت تعهد آنرا پرداخت میکنند .

***

یکی ازنکات ممتاز کوی شهرآرا، اگوسازی است‌که درهیچ شهر ومحله ایران سابقه ندارد. علاوه براین شهرآرا دارای لوله کشی‌آب تصفیه شده خواهد بودکه درتهران هم فقط مرکز شهر ازآن برخوردار است وحومه واطراف «نقشه فعلی تهران» از آن محروم میباشد علاوه براین تمام خانه هامجهز به حمام میباشد.

آگهی مناقصه خرید موتور دیزل

شهرداری سیرجان بمنظور بهره برداری از چاه عمیق یکدستگاه موتور دیزل‌و تلمبه توربینی که با موتور دیزل کار نماید از طریق مناقصه .خریداری و در تهران‌تحویل خواهدگرفت ، مشخصات تلمبه و دیزل بشرح‌زیر است :

۱- موتور دیزل بقدرت لااقل در حدود چهل اسب که دور آن با دور تلمبه مربوطه متناسب باشد .

۲- تلمبه‌توربینی هشت طبقه شش اینچ که در ارتفاع کل ٦٦ متر آبده آن ٤٥٠ گالن امریکائی در دقیقه باشد بانضمام لوازم مربوطه‌از قبیل صافی ولوله کش شش اینچی و سر تخلیه و جعبه دنده با قطره چکان و لوله سر تخلیه شش اینچ‌و غیره .

۳- داوطلبان بایستی مبلغ بیست هزار ریال وجه نقد بحساب۱۳۹٦ اداره کل امور شهرداریها در بانك فردوسی تودیع یا معادل همین مبلغ ضمانت نامه بانکی بمدت دو ماه ضمیمه پیشنهادو مشخصات کامل موتور و تلمبه را ضمن ارسال کاتولکهای مربوطه دقیقا و بطور مشروح توضیح دهند .

٤- پیشنهاددهندگان بایستی پیشنهاد خود را در پاکات سربسته لاك و مهر شده بضمیمه قبض سپرده و یا ضمانت نامه بانکی تا آخروقت اداری یازدهم مرداد ماه ۱۳۳۸ بدفتر امور کل شهرداری ها تسلیم و رسید اخذ نمایند.

٥- پیشنهادات واصله ساعت ۹ صبح روز بعد (۳۸٫٥٫۱۲) در کمیسیون متشکله در اداره مذکورباز و قرائت خواهد شدمناقصه‌حضوری مطلقا بعمل نخواهد آمد اداره کل امور شهرداری ها در قبول و رد یك یا کلیه پیشنهادات مختاراست و به پیشنهادات مبهم و مشروط و همچنین پیشنهاداتیکه بعد از مدت مقرره‌درآگهی برسد مطلقا ترتیب اثر داده نخواهد شد .

٦- هزینه آگهی مناقصه و تنظیم قرار داد و هرگونه عوارض و مالیات بعهده برنده مناقصه است .

۷- بهای مورد مناقصه پس از تحویل بیست الی سی درصد نقد و بقیه باقساط یکساله‌پرداخت میشود .

آ-۱۰۷۰٥ شهردار سیرجان . ملك زاده

نظر باینکه فیلم افسانه‌گمشدگان ازهرفیلم دیگری بیشتر نمایش داده شده‌است . لذا اغلب قسمت‌های فیلم پاره‌شده وازبین رفت بطوریکه باوجود استقبال عجیب وبی‌سابقه‌مردم موفق به‌ادامه نمایش آن نشدیم . بلافاصله سفارش یك کپی‌کاملا نورا به‌کمپانی‌دادیم‌که اخیرا وارد تهران شده و ازفردا صبح درسینما برلیان بمعرض نمایش‌گذارده‌خواهدشد

کپیه کاملا نو — درسینما

افسانه گمشدگان برلیان

از فردا صبح — از فردا صبح

دوبله فارسی در استودیو مولن‌روژ — مولن روژ

تکنی‌راما- رنگی . باشرکت : جان‌وین - سوفیالورن - روسانوبراتزی

آ- ۱۴۴۹۴

اطلاعات

چهارشنبه پانزدهم محرم‌الحرام ۱۳۷۹ ـ بیست‌ودوم ژوئیه ۱۹۵۹

سال سی‌وچهارم ـ شماره ۹۹۶۶

جلسه مطبوعاتی درحضور شاهنشاه

ظهر روز شنبه دوم مرداد جلسه مصاحبهٔ مطبوعاتی در حضور شاهنشاه تشکیل خواهد شد .

از میان ۱۶۹۸ داوطلب

۲۰ نفر بانگلستان اعزام میشوند

شرکت ملی نفت ایران برای تکمیل کادر فنی ومهندسی خود در سال جاری بیست نفررا بانگلستان اعزام خواهد داشت .

امروز سخنگوی شرکت ملی نفت ایران گفت: تاکنون ۱۶۹۸ نفر جوان دیپلمه‌که معدل آنها کمتر ازسیزده وسنشان بیش ازبیست ودوسال نمیباشد برای شرکت درکنکور نام نویسی کرده‌اند .

اداره آموزش شرکت ملی نفت ایران برای انتخاب زبده ترین‌جوانان کشور ازداوطلبان چهارده ماده مختلف راامتحان خواهد کرد که شامل‌املاء وانشاء وقرائت فارسی وفیزیك، شیمی، طبیعی، حساب، جبر، مثلثات ، هندسه رقومی، هندسه ترسیمی ومکانیك، دیکته وانشاء وقرائت انگلیسی است . علاوه براینها نمراتی که هرداوطلب ازکلاس اول تاششم متوسطه در مواد بالا گرفته است درهرماده جمع ومعدل‌گیری میشود .

ازاین عده بزودی امتحان کتبی وسپس امتحان شفاهی بعمل خواهد آمد .

پیش‌بینی وضع هوا

پیش بینی هوای ایران تاظهر فردا بدینقرار است:
هوای خوزستان دربعداز ظهر امروز غبارآلود، هوای سواحل دریای مازندران ابری گاهی توام بابارندگی و هوای سایر نقاط صاف پیش بینی میشود، ضمناهوای نواحی شرقی ایران اندکی گرمتر خواهد شد .

گرمترین نقاطی که ایستگاه هواشناسی دارند درروز گذشته شهر آبادان باحداکثر ۴۵ درجه وسردترین نقاط شهر کرمان باحداقل ۱۲درجه سانتیگراد بالای صفر بوده است .

حداکثر درجه حرارت هوای شهرتهران در۲۴ ساعت گذشته ۳۶٫۵ درجه سانتیگراد وحداقل آن ۲۶ بوده است .

درجه حرارت آب دریا صبح امروز دربندر پهلوی ۲۶ درجه‌بوده‌است.

اسامی معلمین هنوز نرسیده است

بطوریکه اطلاع داده بودیم اداره کل کارگزینی وزارت فرهنگ صورت کامل معلمین پیمانی واجد شرایط را از ادارات فرهنگ برای صدورابلاغ رسمی خواسته است .

امروز یك مقام کارگزینی اظهار داشت هنوز صور تاسامی معلمین واجد شرایط بوزارت فرهنگ نرسیده است وممکن است تاچند روز دیگر این کار انجام شود و ما اکنون منتظر اقدام ادارات فرهنگ استانهاهستیم.

شوروی جلوی کمونیستهای عراقی راگرفته‌است

لندن ـ رویتر ـ روزنامه منچستر گاردین درشماره امروز خودمینویسد: بنظر میرسد که قاسم اکنون دراجرای نظریه خود مبنی بر پذیرفتن کمونیست ها بعنوان فرزندان وفادار به انقلاب و داخل کردن آنان در اجتماع عراق دچار اشکال شده باشد هنوز معلوم نیست که جریان حوادث کرکوك و سایر نقاط عراق دقیقا از چه قرار بوده است .

بنظر میرسد که دولت شوروی از جسارت طرفداران خود در عراق ناراضی باشد همچنانکه عبدالناصر از طرفداران خود در انقلاب موصل راضی نبود .

تردیدی نیست که هرگاه جلوی کمونیست ها از خارج گرفته نمیشد برای بدست آوردن‌قدرت ملی‌زودتر از این اقدام میکردند .

قاسم درمورد سفر بشوروی ساکت‌است

لندن ـ خبرگزاری فرانسه ـ ناظران سیاسی لندن اظهار عقیده میکنند که در حال حاضر بسیار بعید بنظر میرسد که سرلشگر قاسم بتواند در آینده نزدیکی بمسکو مسافرت کند زیرا غیبت نخست وزیر عراق از کشورممکن است نتایج وخیمی ببار آورد .

موضوعی که توجه ناظران سیاسی رابخود جلب کرده این است که چراخود قاسم تاکنون دعوتی راکه خروشچف از وی‌بعمل آورده است فاش نکرده است .

از میان ۱۵ نفر یکنفر

لانك‌بیچ ـ یونایتدپرس ـانتخاب ۱۵ملکه زیبائی از میان‌ملکه‌های‌زیبائی کشورها انجام شد .

از میان این ۱۵نفر یك نفر بسمت ملکه زیبائی جهان برگزیده خواهد شد .

بلژیك باموشك مسلح شد

ال‌باسو (تگزاس) ـآسوشیتدپرس ـ دیروز وسائل و تجهیزات موشك (نایك آجاکس) و(نایك هرکولس) رسما به بلژیك‌دربلس تحویل گردید .

در مراسم تحویل ژنرال بورینو بعنوان رئیس ستاد نیروی هوائی بلژیك شرکت داشت .

سیل درجنوب اطریش

وین ـرویتر دیروز بعلت جاری شدن سیل‌های مهیب در نواحی جنوبی اطریش وبیخانمان شدن هزاران نفر از اهالی دولت اعلام وضع فوق‌العاده‌در کلیه قسمت های سیلزده مود .

ارتباط پایتخت باعده زیادی از شهرها وقراء سیلزده قطع شده و اطلاعات واصله حاکی است که ۵ نفر تاکنون بهلاکت رسیده‌اند .

سرطان هرسال دومیلیون را میکشد

واشنگتن (رویتر) دیروز گزارشی از یك کمیته فرعی سنای آمریکا صادر شد که طی آن درباره توسعه بیماری سرطان و لزوم همکاری شرق‌و غرب برای‌مبارزه‌بااین بیماری پیشنهاداتی شده‌است .

در گزارش مزبور سناتور هربرت هانفری متذکر میشود که هر سال نیم میلیون نفر ازمردم آمریکا وشوروی دراثر ابتلاء باین بیماری میمیرند. تنها در سال گذشته دو میلیون نفر در جهان‌و۳۵۰ هزار نفردر آمریکا دچار این بیماری مهیب شده ونتوانستند جان بسلامت برند .

حمله مردان قورباغه‌ای به‌کموی

تایپه (فرمز) ـ (رویتر) ـوزارت دفاع چین ملی اعلام کرد که چند مرد قورباغه‌ای از خاك اصلی چین شب هنگام در جزیره کموی که‌درتصرف ملیون چین می‌باشد پیاده شدند ولی پادگان محلی فورا آنان رامتواری نمود.

فرانسه میخواهد با آمریکا وانگلستان برابر باشد

ژنو ـ آسوشیتدپرس ـ وزرای‌خارجه امریکاوفرانسه‌درباره‌اختلاف بین دو کشور در اتحادیه اتلانتیك‌شمالی مذاکره نمودند.

در مذاکرات مزبور سفیرفرانسه در واشنگتن نیز حضور داشت از جزئیات مذاکره اطلاعی در دست نیست .

ژنرال دوگل چندی پیش از پرزیدنت ایزنهاور و مك میلان نخست وزیر بریتانیا درخواست نمود که به فرانسه سهم مساوی در سیاست جهان در اتحادیه اتلانتیك شمالی بدهند.

آخرین خبر تا ۴ بعدازظهر

گرمای شدید درکرمان

طبق‌گزارش آخروقت امروز خبرنگارما ازکرمان هوای کرمان بشدت گرم وطاقت فرسا شده وبااین گرمای هوا مضیقه یخ‌نیز مردم را ناراحت‌کرده است‌اخیرا تاحدی ازشدت گرمای هوای این شهرستان کاسته شده‌بود ولی ازظهر امروز گرمای شدیدی درشهرستان کرمان حکمفرما گردید .

۴۶لوله تریاك کشف شد

آخروقت‌امروز خبرنگارما تلفنی ازآبادان اطلاع‌داد مامورین مبارزه بامواد مخدره شهربانی آبادان بسرپرستی آقای سرگرد طاهری معاون شهربانی خانه محمدباب الحوائجی کارگر شرکت نفت واقع‌درامحمد آباد آبادان رامورد بازرسی قراردادند ودراین بازرسی ۴۶ لوله تریاك کشف کردند .

سیل مهیبی مزارع یك قریه را منهدم کرد

گزارش آخروقت امروز خبرنگارماز شیروان حاکی‌استکه طی بارندگی شدید درشیروان وقراء تابعه سیل مهیبی جاری گردید وجریان سیل در قریه «زورتانلو» ازتوابع شیروان کلیه محصول کشاورزی را منهدم کرد وتعداد زیادی ازاحشام اهالی طعمه سیل گردید .

این سیل عظیم قطعات بزرك سنك راازکوهستانهای مجاور قریه بداخل قریه آورده واغلب کوچه‌ها وراههای قریه زورتانلو مسدود شده‌است دراین جریان کشاورزان قریه مزبور براثر ازبین رفتن کلیه محصول کشاورزی‌از هستی ساقط شده‌اند وهنوز هم جریان سیل دراین قریه ومزارع اطراف آن ادامه دارد ولی ازشدت جریان آن بحدزیادی کاسته شده وهنوز میزان خسارات وارده معلوم نگردیده است .

مذاکرات مهم با نماینده بازرگانی ژاپن

فردا در وزارت بازرگانی مذاکرات مهمی ـ بامقامات سفارت ژاپن صورت خواهد گرفت .

دراین مذاکرات وزارت بازرگانی از ژاپونی ها خواهد خواست که صد هزار تن‌نمك ـ ۲۰هزار تن برنج وپنج هزارتن کرمیت ومقادیری توتون در لیست صادرات ایران به ژاپون قرار داده شود .

همچنین بافرستاده فوق‌العاده‌ژاپن نیز که روز شنبه به تهران می آید مذاکرات مهمی در این مورد صورت خواهد گرفت .

بهر صورت وزارت بازرگانی فعلا تصمیم گرفته است که تا آخر مرداد موافقتنامه بازرگانی ایران و ژاپون را بامضاء رساند و از اول شهریور باجرا گذارد .

مذاکره درباره اصلاح قوانین

ساعت پنج بعداز ظهر دیروز کمیسیون اصلاح قوانین باحضور آقای دکتر هدایتی وزیر دادگستری و آقای دکتر عاملی معاون آن وزارتخانه وعده‌ای ازروسای شعب دیوان عالی کشور دروزارت دادگستری تشکیل شدودر اجرای تصمیمات کنفرانس عالی قضائی پیرامون لوایح اصلاح قانون مجازات عمومی وقانون آئین دادرسی‌مدنی و کیفری مذاکره بعمل‌آمد تاپس‌ازتکمیل بمجلس‌تقدیم شود.

والاحضرت ثریا و کنجکاوی مردم آلمان

کلنی ـ خبرگزاری فرانسه ـ دیروز والاحضرت ثریا که از گرمای کلنی ناراحت بود تصمیم به‌شنا در استخر سفارت ایران گرفت ولی ناگهان متوجه شد که‌صدها نفر از مردم دور باغ سفارت جمع شده‌اند .

نه تقاضای مودبانه دبیر سفارت ونه‌تهدید پلیس نتوانست مردم را متفرق سازد و والاحضرت ثریا که از این جریان سخت ناراحت شده‌بود از شنا منصرف گردید .

مجلس ختم آیت‌الله اصطهباناتی درمسجد سلطانی

از راست بچپ : آقایان اتابکی وزیرکشور ـ حاج‌آقا حسین آیت‌اله زاده اصفهانی ـ صدرالاشراف رئیس مجلس سنا ـ آیت‌اله حاج میرزا عبداله مسیح تهرانی ـ آیت‌اله بهبهانی ـ آیت‌اله نوری ـمهندس اشراقی وزیر پست و تلگراف ـآیت‌اله فقیه یمینی همدانی و دکتر کاسمی وزیر مشاور در مجلس ختم دیده میشو ند .

قبل از ظهر امروز مجلس ختم آیت‌اله اصطهباناتی از طرف دولت در مسجد سلطانی برگزار گردید.

دراین مجلس ختم از هیئت‌دولت آقایان مهندس اشراقی ، دکتر هدایتی، دکتر اعتبار، دکتر کاسمی ،دکتر آموزگار واتابکی و همچنین معاونین نخست وزیر شرکت داشتند .

آقای صدرالاشراف رئیس مجلس سنا و آیت‌اله بهبهانی و عده‌ای از آقایان علماء و رجال و معاونین و مدیران کل وزارت خانه ها و ادارات نیزدرمجلس‌ختم‌شرکت کردند.

آقای محمدنوابی واعظ درباره فضائل آن فقید سعید صحبت نمود. د رساعت یازده آقای‌مهندس اشراقی وزیر پست و تلگراف و تلفن از طرف دولت دستوربرچیدن ختم را داد.

بازگشت نخست‌وزیر

آقای دکتر اقبال نخست‌وزیر که هفته گذشته برای استراحت بشمال عزیمت نموده است ، عصر فردا بتهران مراجعت میکند .

آزمایشی از دریچه مغز یك قاتل

چشمهای سیدحسین غروی را ازنظر علائم جنون واختلالات مغزی وعصبی معاینه کردند

تصویب لایحه وام ۷۲ میلیون دلاری

کمیسیون دارائی مجلس‌سنا ساعت ۹صبح امروز بریاست آقای دکتر سجادی عضو کمیسیون وباحضور آقای مهندس خسرو هدایت و آقای انوری تشکیل ولایحه وام ۷۲ میلیون دلاراز بانك بین المللی‌توسعه وترمیم‌مطرح‌شد و بقیهٔ موادآن کهازجلسه‌قبل‌باقی مانده بودپس ازتوضیحات لازم عینا تصویب گردید وهمچنین لایحه مزبور که جهت اظهارنظر بکمیسیون خارجی ارسال شده بوددر کمیسیون مطرح‌ونظر کمیسیون دارائی عینا تائید شد.

تقاضا از خوانندگان اطلاعات

کسانیکه در روزنامه اشتباهاتی می‌بینند یا نظریاتی دراصلاح بعضی مطالب یا شکایاتی دارند میتوانند باتلفن شماره (۲۰۰۱۱) مطالب خودرا باطلاع آقای حمید مشهور برسانند .

جلسه علنی سنا

امروز اطلاع داده شد که‌مجلس سنا روز شنبه جلسه علنی فوق‌العاده خواهد داشت.

پشتیبانی ایران ازکویت

امروز سخنگوی وزارت امور خارجه اظهار داشت : حکومت کویت چندی‌پیش‌از دولت‌شاهنشاهی تقاضا نمود از داوطلبی عضویت آن حکومت در اتحادیه بین المللی ارتباطات دور پشتیبانی نماید.

دولت شاهنشاهی بمناسبات‌دوستی فیمابین با تقاضای مزبور موافقت نمود و بدبیرخانه اتحادیه بین‌المللی ارتباطات دور اطلاع داد که دولت شاهنشاهی از عضویت حکومت کویت در اتحادیه مزبور پشتیبانی مینماید.

اعزام دبیران باروپا

امروز کسب اطلاع شد که آقای معرفت رئیس جامعه لیسانسیه های دانشسرایعالی بیست نفر از اعضای جامعه را برای بازدید از موسسات فرهنگی به کشور های اروپای‌غربی اعزام میدارد .

این عده هفته آینده از راه ترکیه بفرانسه ولندن‌عزیمت خواهند کرد و کنفرانس هائی نیزدر کشور های مختلف ایراد خواهند نمود .

اطلاعات هوائی

نشریه مخصوص ایرانیان خارج ازکشور

مالکین محترم مالیات مستغلات اجاری وغیراجاری و اراضی

چون بیش‌از دو روز تاآخر تیرماه برای تسلیم اظهارنامه مستغلات اجاری واراضی و پرداخت قسط اول مالیات مستغلات اجاری وغیراجاری باقی نمانده است . تاخیر درتسلیم اظهارنامه وپرداخت قسط اول مشمول جریمه و زیان دیرکرد میشود .

بیشکاری دارائی تهران

۱ـ۳ آ ـ ۱۴۳۱۰

آگهی مناقصه

شرکت سهامی آبیاری شوشتر ساختمان و نصب پستهای‌ترانسفور موتور و همچنین کابل کشی هوائی وزمینی شهر شوشتر رابمناقصه میگذارد داوطلبان شرکت در مناقصه میتوانند مشخصات و شرائط شرکت در مناقصه را از دفتر شرکت (واقع د رعمارت بنگاه مستقل آبیاری خیابان فروردین) دریافت نموده و پیشنهادات خود را تاساعت ده صبح روز ۱۶ر۵ر۳۸ بدفتر شرکت تسلیم و رسید دریافت نمایند پیشنهادات واصله در ساعت ده صبح همانروز باز و قرائت خواهد شد . حضور پیشنهاد دهندگان در جلسه مناقصه آزاد بوده و شرکت در رد و یاقبول یك یاکلیه پیشنهادات‌واصله مختار خاهد بود .

مدیر عامل شرکت سهامی‌آبیاری‌شوشتر مهندس مرندی

بحث جالبی دراطراف زنهائی‌که دوست دارند لباس مردانه بپوشند .

بینوایان کتابی‌که ۹۵ سال توقیف بود هفته‌گذشته فرمان آزادی ان صادر شد.

دانشگاه در خودرا بروی جوانان بسته است

دوکلمه از مادر عروس بقلم علی جواهرکلام

هفته قبل سوفیالورن از یك خبرنگار بدادگاه شکایت‌کرد

از محتویات کیف سوفیالورن عکس‌برداری شد .

یك هنرپیشه ژاپونی افتضاح‌عجیبی درفستیوال برلن بپاکرد

ریتاهیورث باعمل جراحی خودرا جوان کرده است

بزرگترین نویسنده آمریکا درجشن گاوبازی

جریان کامل مسابقه‌کشتی مدالهای طلا

باضافه صد مطلب خواندنی و صد عکس‌دیدنی در

اطلاعات جوانان

پنجشنبه صبح منتشر میشود

تکشماره ۵ ریال

قاتل قرن !

اسرارجالب وخواندنی از پروندهٔ قاتل سروان عطیفه

سیدحسین غروی

مردی که هم شاعراست هم آدمکش !

تهمینه ملکه زیبائی

درمقابل اتهامات ازخود دفاع میکند

روشنفکر

زیباتر ازهمیشه وخواندنی ترازهمه وقت غروب امروز درتهران منتشر شده است :

سرگذشت زنی که مدعی است :

من در تهران ۳۵۰۰ فرزند دارم

سپید و سیاه

شماره‌ممتاز مردادماه سپیدوسیاه

روزجمعه درتمام محافل سیاسی وادبی هیاهوئی براه خواهد انداخت

زیرا بآنها که :

آقای‌عباس خلیلی نویسنده

مشهور را می‌شناسند

وبآنهاکه آقای خلیلی مدیر جریده‌شریفه‌اقدام را نمیشناسند

عکسهای لخت وجالبی از اندام برهنه ایشان بضمیمه مصاحبه شیرینی

تقدیم خوانندگان میشود

روزجمعه سپیدوسیاه

بازار سیاه پیدا خواهد کرد

قابل توجه مصرف‌کنندگان لوله‌های برگمن

بطوریکه‌مشاهده شده‌است‌عده‌ای‌استفاده‌جولوله‌های‌داخلی وخارجی نامرغوب رابنام لوله های ساخت این شرکت به مشتریان عرضه میدارند بدینوسیله باطلاع خریداران محترم میرساند که لوله های این شرکت تماما دارای مارك مخصوص «شرکت سهامی صنیع» میباشد درموقع خرید دقت فرمائید .

شرکت‌سهامی‌صنیع ناصر خسرو سرای کاظمیه

تلفن ۵۲۶۳۵ آ ـ ۱۴۴۶۶

شروع‌برنامه جدید ازپنج‌شنبه شب۳۱ تیرماه

درباغ و کلبه مهمانخانه دربند

ستاره رقص شرقی

نادیا جمال

بالت مشهور بین‌المللی آستافورد

آواز وگیتار

تریوسانتاکروز

باشرکت ارکستر معروف‌ایتالیائی

برونو کلر

مهمانخانه دربند

۱ـ۴ آ ـ ۱۳۹۰۶

پارك‌نو ـ دروس

برنامه جدید باشرکت رقاصه معروف‌کوبا

ذولما

وارکستر معروف ایتالیائی فابریزی

۱ـ۲ آ ـ ۱۰۶۰۹