سقوط جت

در شهر شیکاگو

جت ۷۳۷ ۵۵ مسافر داشت

عده‌ای از مسافران ذغال شدند

هواپیما به کابل برق اصابت کرد وآتش گرفت

در صفحات ۲و ٤

این عکس آخر وقت امروز از منظره دلخراش سقوط یک هواپیمای جت مسافربری امریکا که‌در محله پر جمعیت شیکاگو سقوط کرد به تهران مخابره شد. خرابیهای ناشی از سقوط این هواپیما در عکس بخوبی مشاهده میشود. عکس رادیوئی اطلاعات

تیراندازی و انفجار بمب درهواپیمای اتیوپی

۷ راهزن هوائی به‌ضرب گلوله کشته شدند

در صفحه ۲

۲۸ صفحه

اطلاعات

شنبه ۱۸ آذر ماه ۱۳۵۱ ـ شماره ۱۳۹۷۱ تکشماره ۵ ریال

پرنسس آن مجلس عوام را متشنج کرد

پرنسس آن

نمایندگان رفتار دخترملکه انگلیس را بشدت مورد انتقاد قرار دادند

پرنسس آن بایك زیر دریائی ناپدید شد!

در صفحه ۲۵

در جلسه دیشب مجمع عمومی سازمان ملل

قطعنامه ایران درمورد خاورمیانه تصویب شد

در صفحه ۲۵

بعلت تیراژ زیاد

LIFE مجله لایف تعطیل شد

در صفحه ۲

رانندگان تاکسی تهران

دوره آموزشی خواهند گذراند

آشنائی کامل با قوانین راهنمائی و رانندگی و شهرشناسی و نحوه صحیح برخورد بامسافران برنامه اصلی این کلاس را تشکیل میدهد.

در صفحه ٤

سوءِ قصد به خانم رئیس جمهوری فیلیپین

مقدمه کودتا بود

خانم مارکوس رو به بهبودی میرود

در صفحه ۲

خانم مارکوس

در نتیجه حفاریهای یك گروه باستانشناس

شهر زادگاه کورش کبیر در نزدیکی «پاسارگاد» کشف شد

در صفحه آخر

در گوشه و کنار جهان

در یوگسلاوی

انفجار مرموز ۱۳ سرباز یوگسلاو را هلاك کرد

در میلان

گاو فراری به کلانتری رفت

در لندن

ملکه زیبائی هنك کنك دلاك بود!

اطلاعیه مرکز آزمون‌شناسی

درباره مسابقه ورودی مدرسه‌عالی تلویزیون و سینما

در صفحه ۲۵

جناب آقای مهندس کاظم جفرودی

درگذشت نابهنگام، جوان‌ناکام شادروان افشین جفرودی فرزند دلبندشما خاطر همه‌دوستان را ریش کرد. برای تحمل این‌غم گران برای شما و خانواده گرامی از خداوند بزرك قدرت تحمل مسئلت کرده و تسلیت‌میگوئیم

قاسم، رضا ـ ساربانها

جناب آقای مهندس جفرودی

بانهایت تاسف مصیبت وارده را تسلیت عرض مینماید.

شرکت ساختمانی توچال

۱ـ۶۷۰۷۶

جناب آقای مهندس جفرودی

همه مردم گیلان از مرك جانگداز افشین باآنجناب شریك درد و ماتم‌زده هستند. اینجانب نیز در اندوه‌شما شریکم.

بیمارستان احمدقوام ـ دکترشبان

جناب آقای محمد فولادی

انتخاب جنابعالی را بعنوان نایب‌رئیس اتاق اصناف صمیمانه تبریك عرض نموده کلیه اصناف از این حسن انتخاب سرفراز گردیده‌اند.

حسین چهارسوقی

جناب آقای محمد فولادی

انتخاب شایسته جنابعالی را بسمت نیابت ریاست اطاق اصناف به‌جامعه اصناف‌خصوصا به‌صنف فروشندگان لوازم یدکی اتومبیل صمیمانه تبریک عرض می‌نماید.

مهدی جانسپار

جناب آقای محمد فولادی نایب رئیس اتاق اصناف

انتخاب جنابعالی در اتاق اصناف طلیعه ترقیات‌اصناف بوده این حسن انتخاب را به اتاق اصناف خصوصا به‌صنف فروشندگان لوازم یدکی اتومبیل صمیمانه تبریك عرض می‌نماید

رئیس اتحادیه فروشندگان الواروچوب ـ مهدی طائی

شرکت‌ملی‌نفت ایران برای خدمت در شرکت نفت‌ایران‌و ایتالیا (سیریپ) بخدمات یکنفر لنگربان یا (راهنما) MOORING MASTER با شرایط زیر نیازمند میباشد:

۱ـ شاغل نبودن در سازمان های دولتی و موسسات وابسته به آن.
۲ـ ملیت ایرانی.
۳ـ متدین بیکی از ادیان رسمی کشور.
٤ـ دارا بودن دیپلم‌کامل‌متوسطه و گواهینامه مخصوص دریانوردی.
٥ـ دارا بودن حداقل‌سه‌سال تجربه درامور مربوطه و یایکسال درسمت لنگربان.
٦ـ دارا بودن برگ معافیت دائم غیرپزشکی و یا خاتمه خدمت از وظیفه عمومی.
۷ـ دانستن زبان انگلیسی.
۸ـ حداکثر سن ٤۰ سال.

متقاضیان واجد شرایط میتوانند همراه با مدارك مربوطه و ۲ قطعه عکس ٤×٦ همه روزه باستثنای روزهای جمعه و تعطیل حداکثر تاتاریخ ۲۰ر۹ر٥۱ از ساعت ۸ تا ۱۱ صبح باداره کل استخدام و کاریابی شرکت ملی نفت ایران واقع درتهران خیابان کاخ شمالی شماره ۷٦ مراجعه فرمایند.

آ ـ ٦۳۸٦٦

اطلاعیه صنف الوار وچوب در صفحه۲۳ چاپ شده است

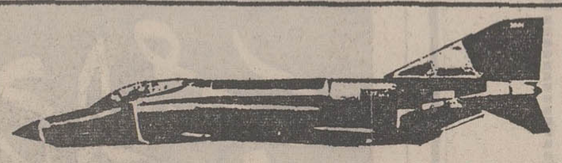

بهترین انتخاب برای جوانان دیپلمه

تحصیل در دانشکدهٔ خلبانی و نیل به درجهٔ افسری خلبانی نیروی هوائی شاهنشاهی است

امتیازات:

- دریافت: ماهانه تا ۱۵۲۰۰ ریال ضمن تحصیل (در حالیکه کلیه هزینهٔ زیست دانشجو بعهده‌نیروی هوائیست) وبعلاوه ماهانه حدود دوبرابر مبلغ مذکوربعنوان فوق‌العاده در مدت تحصیلات خارج ازکشور.
- نیل به درجهٔ ستوان‌دومی باحقوق اولیه ماهانه ۳۶۷۵۰ ریال ودرصورت خدمت درخارج از مرکز ماهانه تا ۴۰۷۵۰ ریال.
- پیشرفت‌سریع: درنیل به‌درجات بالاترافسری‌وبرخورداری‌ازمزایای‌خدمتی بیشتر.
- شغل پرافتخار خلبانی با ارزش واهمیت فوق‌العاده در سطح جهانی.

شرح بیشتر در صفحه ۱۲

شرکت سهامی محترم ارج

برای اینجانب بسی افتخار و مباهات است که‌توانستم در مقابل ۲۵سال خدمتگزاری تنها جایزه بسیار گرانبها و ارزشمند آن شرکت را نصیب خود گردانم، روش واقع بینانه مدیر دانشمند و کاردان آن شرکت همیشه مورد احترام اینجانب بوده و خواهد بود، ضمن سپاس فراوان از شرکت ارج تنها واکنشم این باشد که من (برای همیشه ارج بفروشم)

باتقدیم شایسته‌ترین احترامات فائقه

بازرگانی فردوست ـ حاج علی اصغر فردوست

آگهی استخدام

شرکت سهامی تولید و انتقال نیروی برق ایران (توانیر) بمنظور تکمیل کادر فنی نیروگاه مشهد تعدادی فوق دیپلم و دیپلمه مرد محلی در رشته های برق، مکانیک و ریاضی را که واجد شرایط زیر باشند از طریق آزمایش و مصاحبه استخدام مینماید:

۱ـ حداقل معدل دیپلمه های ریاضی ۱۳
۲ـ حداکثر سن دیپلمه های ریاضی ۲۵ سال
۳ـ دارا بودن کارت پایان خدمت وظیفه یا معافیت‌دائم (غیرپزشکی)
٤ـ عدم تعهد خدمت و اشتغال بکار در وزارتخانه‌ها یا موسسات دولتی یا اشتغال به تحصیل
٥ـ سپردن تعهد مبنی برانجام خدمت در نیروگاه مذکور

داوطلبان میتوانند بمنظور ثبت‌نام وکسب اطلاعات‌بیشتر در ساعات اداری روزهای شنبه ۲۵ و یکشنبه ۲٦ آذر ماه با در دست داشتن مدارك زیر به نیروگاه حرارتی‌مشهد واقع در جاده سرخس مراجعه نمایند.

۱ـ فتوکپی‌پایان خدمت‌وظیفه یامعافیت‌دائم (غیرپزشکی)
۲ـ فتوکپی مدرك تحصیلی
۳ـ دو قطعه عکس ۲×٦

م الف ٦٦٤٥٦

سرکار علیه خانم مهندس ضرغام

انتخاب شایسته شما را به عضویت هیئت‌مدیره شرکت سهامی نساجی مازندران تبریك گفته وامیدوارم به موفقیت های بیشتری نائل گردید. هاشم صمدزاده

سازمان اوقاف

اطلاعیه مهم برای حجاج تهران

از متقاضیان سفر حج در تهران که پول لازم را بموقع به بانك پرداخته‌اندو در معاینات پزشکی‌نیزپذیرفته شده‌اند. بوسیله مباشران کاروانها دعوت شده است برای گرفتن تعلیمات‌لازم در مورد چگونگی سفر و مناسك حج در روز و ساعت معین، در مساجد تعیین شده‌حضور یابند. برای آخرین بار از آن عده‌از این افرادکه احتمالا دعوتنامه بنامشان نرسیده است درخواست دارد بین‌ساعت ۸ تا ۱۲ روزسه‌شنبه‌بیست‌ویکم آذرماه درمسجد جلیلی (خیابان شاهرضا، ابتدای ایرانشهر) به‌نماینده سازمان اوقاف مراجعه کنند. توجه‌اکید زائران عزیز را باین نکته مهم جلب‌میکند که سازمان اوقاف عدم مراجعه افراد را اجبارا بمنزله انصراف‌آنها ازسفر حج تلقی خواهد کرد و از این‌بابت هیچگونه تعهدیامسئولیتی نخواهدداشت

جناب آقای منصور یاسینی

انتخاب شایسته جنابعالی را بعنوان نایب‌رئیس اطاق اصناف تبریک میگوید.

شرکت سهامی کارخانجات تولیدی شیشه ایمنی میرال

جناب آقای منصور یاسینی

بانهایت خرسندی انتصاب جنابعالی را بسمت نایب رئیس اطاق اصناف تبریک میگوید.

شرکت سهامی خاص شیشه های ایمنی ایران

جناب آقای منصور یاسینی

احرازمقام‌شایسته نایب رئیس اطاق اصناف را به جنابعالی تبریک میگویم.

میر ابوالفضل آل‌طه

جناب آقای منصور یاسینی

انتخاب جنابعالی را بعنوان نایب‌رئیس اطاق اصناف صمیمانه تبریک میگویم.

محسن حسینیون

جناب آقای منصور یاسینی

با نهایت خوشوقتی انتخاب جنابعالی را بسمت نایب‌رئیس اطاق اصناف تبریک میگویم.

مهدی فارسیان

جناب آقای منصور یاسینی

با کمال مسرت انتخاب جنابعالی را بسمت نایب رئیس اطاق اصناف تبریک عرض مینماید.

حمید صنعتی

آ ـ ٦٦٨٦۰

جناب آقای محمدرضا سعادت‌فرد نماینده محترم مجلس شورایملی

اکنون که در استانه دهمین سالگرد انقلاب شاه و مردم بایك انتخاب شایسته و دقیق به نیابت اطاق‌اصناف تهران منصوب گردیده‌اید ضمن عرض صمیمانه ترین تبریکات رجاء واثق دارد همانطوری که در تمام ادوار زندگی اوقات خود را در راه خدمت بشاه و میهن صرف نموده‌اید و بخصوص اعضاء صنف لبنیات فروش همیشه و بطورمحسوسی از مراحم و پشتیبانی شما بهره‌مند گردیده‌اند در این سمت هم کماکان توفیق‌حاصل‌نمائید.

شرکت سهامی تولید و توزیع لبنیات پاستوریزه شمیران ـ شرکت تعاونی تهیه و توزیع مواد حرفه‌ای لبنیات‌فروشان شهرستان شمیران

جناب آقای حاج ناصر اولیائی نماینده محترم بازار تهران

انتخاب شما بسمت معاونت اتاق اصناف تهران موجب مسرت همه بازرگانان و اصناف گردید. شما در تمام مدت زندگی خود با همه مردم برادری و دوستی کرده‌اید و راز موفقیت شما در همین مطلب است. باید انتخاب شایسته شما را تبریک بگوئیم و این حقیقتی است که با این انتخابات موجبات واگذاری کار مردم به مردم بطور اساسی فراهم گردیده است. بنوبه خود توفیق خدمتگزاری شما را به شاهنشاه آریامهر ومردم و مملکت خواستارم.

اصفهان ـ علی نخچیان

دوست عزیز وگرامی جناب آقای محمدعلی ادیب مجلسی

افتخار دارم انتخاب شایسته آنجناب را به نمایندگی اطاق اصناف تبریك گفته و برای شما آرزوی موفقیت بازهم بیشتری را بنمایم.

عبدالله مقوم ـ شرکت های سیراکوو فانتوم

انفجار بمب و تیراندازی در هواپیمای اتیوپی

۷ ربایندهٔ جت کشته شدند

ادیس‌ابابا ـ هفت هواپیما دزداتیوپی که پنج نفر آنها مرد و دو نفرشان زن بودند هنگامی که میخواستندیك‌هواپیمای بوئینك شرکت هواپیمای اتیوپی راچند لحظه پس از پرواز از فرودگاه بربایند بوسیله ماموران امنیتی اتیوپی کشته شدند .

در زد و خوردی که بین هواپیما دزدان و ماموران امنیتی‌درداخل‌هواپیما روی داد یکی‌از راهزنان هوائی‌نارنجکی منفجر ساخت که در اثر آن پنج نفر از مسافران و دو کارآگاه اتیوپی‌زخمی شدند .

با اینکه در جریان زد و خورد ، هواپیما بشدت آسیب دیده بود ولی خلبان آن توانست بدون بروز حادثه ناگواری هواپیما را سالم در فرودگاه ادیس‌ابابا بزمین بنشاند . چند لحظه پس ازآنکه هواپیما ازفرودگاه‌ادیس‌ابابا پرواز کرد یك مردناشناس در حالیکه فریاد میزد : « این هواپیما ربوده‌شده است » بسرعت بطرف کابین خلبان‌براه افتاد . خلبان بیدرنك زنك خطررابصدا درآورد و یك مامور امنیتی اتیوپی که در داخل هواپیما بود هواپیما دزد را هدف قرارداد

پس از آن صدای چند تیر دیگربه گوش رسید و در حالیکه‌وحشت‌شدیدی در میان مسافران هواپیما حکمفرماشده بود تیراندازی مدتی دوام داشت‌وهواپیما توانست در یك فرودگاه کمکی سالم بزمین بنشیند . در اعلامیه‌ای که‌ازطرف شرکت هواپیمائی اتیوپی انتشار یافته گفته شده است که کلیه هواپیمادزدان که ظاهرا دانشجوی دانشگاه ادیس‌ابابا بوده‌اند بدست ماموران بقتل‌رسیده‌اند.

جریان سوء قصد ازتلویزیون پخش شد

سوءِ قصد به ایملدا مارکوس مقدمه کودتا در فیلیپین بود

مانیل ـ خانم ایملدامارکوس همسر فردیناندمارکوس رئیس جمهور فیلیپین و ملکه سابق زیبائی‌روز پنجشنبه موردحمله ضاربی که قصد قتل وی را داشت قرار گرفت . اما از این مهلکه باجراحتی که بر بازوی‌وی‌وارد آمد جان بدربرد. پزشکان معالج اعلام کرده‌اند که خطر مرگ جان خانم مارکوس را تهدید نمیکند و وی ظرف چند روز آینده بیمارستان را ترک خواهد گفت .

سوء قصد به جان همسر ۴۲ ساله رئیس جمهورفیلیپین درمراسم اعطاء جایزه بمقامات شهرداریهاو انجمن های محلی که‌درمسابقات زیبا سازی شهر ها برنده شده بودند بوقوع پیوست و نظر به اینکه این مراسم بطور زنده و مستقیما ازتلویزیون پخش میشد صدها هزارنفر جزئیات سوء قصد را درلحظاتی هراس‌آور تماشا کردند .

ضارب که لباس تیره‌ای‌دربر داشتو درگیرودار تقلای خود برای‌قتل خانم مارکوس بضرب گلوله ماموران امنیتی از پای درآمد ، ابتدا باچاقوی‌بزرگ خود به شکم خانم مارکوس حمله کرد . خانم مارکوس درحال دفاع از جان خود متقابلاچند مشت بطرف ضارب پرتاب کرد و بعد درحالی که تعادل خود را از دست داده بوداز برابر ضارب که‌دیوانه‌وار به تعاقب پرداخته بود شروع به‌فرار کرد . یکی ازنمایندگان کنگره فیلیپین‌و منشی خصوصی خانم مارکوس درحالیکه برای بازداشت ضارب تقلا میکردند جراحات سبکی برداشتند .

همسر رئیس جمهورفیلیپین بعداز کشته‌شدن ضارب‌بوسیله هلیکوپتر به بیمارستان انتقال یافت و درآنجا مقدار زیادی خون به وی تزریق شد .

«فرانسیسکوتاتاد» وزیر اطلاعات فیلیپین اعلام کرد که سوءقصد به جان خانم‌مارکوس یک قسمت از دسیسه عوامل دست راستی برای برپا کردن یک کودتای ضددولتی بوده است . وزیر اطلاعات فیلیپین اضافه کرد که تاوقتی که این عوامل بکلی سرکوب نشوند باید انتظار داشت که دسیسه های انان برضد دولت قانونی مانیل‌ادامه یابد .

در عکس جسد ضارب بانومارکوس رئیس‌جمهور فیلیپین‌دیده می شود، که مورد بازدید مقامات پلیس‌قرار گرفته است . محافظان بانو مارکوس‌اندکی پس‌از آنکه ضارب با دشنه چند ضربه بربدن همسر رئیس‌جمهوری فیلیپین واردکرده‌او را ازپای‌درآوردند .

«عکس‌رادیوئی اطلاعات »

با ۶۱ مسافر وسرنشین

بوئینگ ۷۳۷ درشیکاگو واژگون شد

شیکاگو ـ یک هواپیمای «بوئینگ ۷۳۷»متعلق به شرکت هواپیمائی «یونایتد ایرلاین» به علت بدی هوا در نزدیکی فرودگاه شیکاگو واژگون شد و بلافاصله آتش گرفت.

این حادثه بعلت برخورد هواپیما به کابل فشار قوی‌برق به‌وجود آمد و سه خانه که در نزدیکی محل حادثه قرار داشتند نیز طعمه حریق شد.

نخستین گزارشهای رسیده حاکی است که بیشتر مسافران هواپیما زنده زنده در داخل هواپیما سوخته و ذغال شده‌اند.

هواپیما دارای ۵۵ مسافر و شش سرنشین بود که در یکی از محله های پرجمعیت شیکاگو سقوط و چندین خانه راخراب کرد .مقامات‌پلیس‌اظهار داشتند پانزده نفر از مسافران‌هواپیما ازجمله‌یک میهماندار که بشدت زخمی گردیده‌اند دربیمارستان بستری شده‌اند.

حادثه در ۸۰۰ متری‌فرودگاه هنگامی که هواپیما میخواست بزمین به‌نشیندروی‌داد و دست کم هشت خانه آسیب دیده یا دچار آتش‌سوزی شد ، ممکن است عده‌ای از زخمی شدگان که‌دربیمارستان بستری شده‌اند از ساکنان این خانه‌ها باشد.

اخبار خاورمیانه

- کورت والدهایم دبیر کل سازمان ملل متحد گفت در صورتی که مشاهده نماید دیدارازخاورمیانه به ایجاد راه‌حلی برای بحران این منطقه کمک خواهد کرد به این مسافرت اقدام خواهد کرد .
- دیشب‌سه‌بمب درساختمان نشریه لبنانی الرایه در بیروت منفجر شد . بموجب برخی گزارش ها یک نفرکشته وچهار تن زخمی گردیدند . بلافاصله پس‌از این انفجاردوتن‌از کارگران نشریه مذکور برای بازجوئی دستگیرشدند.
- وزیر خارجه اسرائیل در لندن امروز با وزیر خارجه انگلستان‌ملاقات و گفتگو کرد .
- عبدالعزیز بوتفلیقه وزیر خارجه الجزایرازدمشق وارد بیروت شد .
- حافظ‌اسد رئیس‌جمهوری سوریه تصمیم سوریه‌به ایستادگی در برابر هرگونه حمله‌ای از طرف اسرائیل به خاک آن کشوررا تاکیدنمود.
- معاون وزارت خارجه ایتالیا در راس هیئتی برای یکدیدار سه‌روزه از سوریه وارد دمشق شد .
- معاون نخست‌وزیرلهستان به دیدار چندروزه خود از مصر پایان داد و قاهره را ترک کرد .
- رئیس جمهوری‌چاد اعلام کرد که ظرف ماه آینده بدعوت سرهنگ معمر ـ قذافی رهبر لیبی ازاین کشوردیدن‌خواهد کرد. چاد هفته‌گذشته‌مناسبات سیاسی خود را با اسرائیل قطع کرد .
- مذاکرات ۲۱ روزه یک هیئت رومانی بامقامات شرکت نفت عراق در بغداد ادامه دارد . هدف از این مذاکرات امضای قراردادی میان رومانی وعراق درزمینه حفر چاه های نفت در عراق است .
- «محمود همراشی» نماینده سازمان آزادی بخش فلسطین درفرانسه‌براثر انفجاری که‌در اپارتمان وی در پاریس روی‌داد بشدت زخمی شد . همراشی که ۳۳ سال دارد در دفتر اتحادیه عرب در پاریس‌نیز کار می کند .هنوز تحقیقات پلیس در این باره به نتیجه نرسیده است .

کی‌سینجر با پمپیدو ملاقات کرد

موانع جدید مذاکرات صلح پاریس

پاریس ـ هنری کی‌سینجر مشاور ویژه پرزیدنت نیکسون‌و «له‌دوک‌تو»مشاور هیئت‌نمایندگی ویتنام شمالی هنوز نتوانسته‌اند درباره قرارداد آتش‌بس در ویتنام بتوافق برسند.

در پایان مذاکرات دیروز نمایندگان دو کشور که چهار ساعت و نیم‌طول کشید اعلام‌شد که کی‌سینجر در ساعت شش و نیم بعداز ظهر امروز (بوقت تهران) بار دیگر با «له‌دوک‌تو» ملاقات و مذاکره خواهد کرد. کی‌سینجر دیروز قبل ازملاقات باهمکار ویت‌نامی خود در کاخ الیزه از ژرژ پمپیدو رئیس ـ جمهوری فرانسه دیدن کرد ولی هنوز معلوم نیست که در این دیدار چه مسائلی مورد بررسی قرار گرفته اما پیداست که بار دیگر در گفتگو های واشنگتن و هانوی موانعی پیش آمده است.

قبلا شایع شده بود که کی‌سینجر وله‌دوک‌تو در کلیه مسائل مورد اختلاف توافق کرده‌اند و راجرز برای امضای قرارداد صلح‌ازبروکسل بپاریس خواهد رفت ولی کاخ سفید واشنگتن بلافاصله‌این شایعه را تکذیب کرد .

در پاریس‌خانم «تی‌بین» وزیر امور خارجه‌دولت‌انقلابی ویتنام جنوبی اندکی پس از ملاقات کی‌سینجر با پمپیدو ، در یک مصاحبه مطبوعاتی گفت او انتظار دارد فرانسه آمریکا را برای امضای قرارداد صلح تحت فشار قرار دهد.

خانم «تی‌بین» اضافه کرد که تنها مسائل تکنیکی امضای قرارداد آتش‌بس را بتعویق نیانداخته بلکه حقیقت این‌است که آمریکائیها هنوز میل ندارند به‌جنگ‌پایان بدهندوگرنه تاکنون قرارداد صلح بامضاء میرسید.

اعتصاب ایتالیا را فلج کرده

رم ـ اعتصاب بیش‌از یک میلیون نفر از کارمندان دولت ایتالیا دیروز برای دومین روز پی‌درپی فعالیت های مدارس و ادارات دولتی این‌کشور را فلج کرد .

در حدود ۷۰۰ هزار نفر از آموزگاران ایتالیا بخاطر وادار کردن دولت به‌اصلاح نظام‌کهنه آموزش وپرورش‌دست به‌اعتصاب زده‌اند و از کارمندان دون‌پایه ادارات در حدود ۳۰۰ هزارنفر به منظوربرخورداری‌از شرایط بهتر اشتغال و دریافت دستمزد های بیشتردست‌ازکار کشیده‌اند. سندیکاهای‌ذیمدخل‌اعلام کرده‌اند که این اعتصابات تا ۴۰ ساعت ادامه خواهدیافت . این‌اعتصاب ها هنگامی برپا شده است که ایتالیا یکی‌ازدشوار ترین‌مراحل بحران اقتصادی‌بعدازجنگ دوم جهانی را میگذراند .

۱۰ میلیون دلار هروئین‌درداد‌گاه

نیویورك ـ مقدار زیادی هروئین قاچاق که مقامات گمرك آمریکا ارزش آن را در حدود ۱۰ میلیون دلار برآورد کرده‌اند دیروز در دادگاه بخش نیویورك که محاکمه اگوست ژزف ریکور قاچاقچی بزرك فرانسوی در آن جریان دارد روی میز رئیس دادگاه قرار داده‌شد. «ریکور» متهم است که سعی داشته است این هروئین ها را بطور قاچاق در آمریکا به فروش برساند .

هروئین مکشوفه در قسمت‌دم یك هواپیمای‌خصوصی وکوچك «سسنا» که دراکتبر ۱۹۷۰ در فرودگاه میامی زمین نشست جاسازی شده بود .

آپولو بسوی ماه پیش میرود

هوستون ـ آپولو ۱۷ با سه سرنشین خود همچنان بسوی کره ما با موفقیت پیش میرود و سرنشینان آن بامداد امروز با روشن کردن‌موتوراصلی موشک ده‌کیلومتربرسرعت سفینه‌افزودند و جهت آنرا بمیزان‌جزئی تغییر دادند . مرکز فضائی هوستون اعلام کردکه‌این مانور باموفقیت انجام گرفت . آپولو ۱۷ قرار است در ساعت ۲۳ و ۳۰ دقیقه فردا بوقت‌تهران وارد مدارکره ماه گردد و روز دوشنبه کپسول مه‌نشین از سفینه‌مادر جدا شده و با دو سرنشین خود بر سطح کره ماه فرود خواهد آمد .

هوستون اعلام کرد حال سرنشینان سفینه‌آپولو۱۷ کاملا خوب است

یوجین سرنان‌در گزارش‌خود به هوستون اعلام داشت که با اشتهای کامل صبحانه خود را صرف کرده و اشمیت که دچار سردرد شده‌بوداکنون ازسلامت کامل برخوردار است .

سه سرنشین‌آپولوقبل‌ازخواب از قرص «سکونال» که یک داروی خواب‌آور حقیقی است استفاده می کنند .

امریکا به تقاضای مصر برای فانتوم پاسخ منفی داد

مصر ازشوروی اسلحه جدید خواست

کویت ـ عزیز صدقی نخست وزیر مصر به سفر خود در کشور های‌خلیج فارس پایان داد و از کویت به قاهره بازگشت . وی ضمن نطق مهمی که در کویت خطاب به اتباع مصری ایراد کردگفت‌دولت مصر از آمریکادرخواست کرده بود که در ازاء برقراری روابط سیاسی بین‌واشنگتن ـ قاهره که بدنبال جنگ ژوئن ۱۹۶۷ قطع شده است به نیرو های هوائی مصر هواپیمای فانتوم بدهد ولی رهبران آمریکا نتوانستندباین درخواست پاسخ مثبت دهند .

صدقی پس از اشاره باینکه آمریکا به مصر اطلاع داده بود که نمی‌تواند اسرائیل را تحت فشار قرار دهد و در عین حال نسبت به مصر نیز هیچگونه خصومتی‌ندارد، مناسبات مصر وشوروی را مورد بررسی قرار داد و گفت‌دوستی با شوروی برای مصر مسئله مهمی است . زیرا شوروی که با اعراب در مبارزه علیه امپریالیسم موافق‌است به ارزش دو میلیون لیره استرلینگ به‌مصر اسلحه داده است .

صدقی گفت مصر درخواست سلاح های جدیدی از شوروی کرده که به محض آماده شدن در موقع معینی‌تحویل داده خواهد شد .

اوضمن‌بحث‌ازجنگ اعراب واسرائیل گفت بزودی یک جنگ جدید بماتحمیل خواهد شد و ممکن است مصر مورد حمله‌ای‌نظیر حمله‌ای که اخیرا بسوریه شد قرار گیرد . در هر حال جنگ آزادی بخش طولانی خواهد بود و ما با دقت حسابهای خود را کرده‌ایم .

« اگر اسرائیل به ما حمله کند بلافاصله پاسخ خواهیم داد اما امروزه از جنگ که منحصر به مصر نیست ترسی نداریم زیرا این نبرد متعلق بجهان عرب است .»

صدقی گفت که مصر ماهانه یکصد میلیون لیره مصری برای ارتش خود خرج می کند و تجدید سازمان ارتش در مدت پنج سال اخیر چهار میلیارد لیره استرلینگ تمام شده است». اگرما این مطلب را علنا فاش می‌کنیم بخاطر این است که جهانیان بدانند مصر چه مخارجی را تحمل می‌کند .»

« لایف » دیگر منتشر نمیشود

نیویورک ـ «لایف» یکی ازمجلات‌هفتگی‌مشهور جهان پس از انتشار شماره ۲۹ دسامبر دیگر منتشر نخواهد شد . هیئت مدیره «لایف» اعلام کرد که پس از ۳۶سال این مجله‌به‌فعالیت خود پایان می‌دهد .

لایف که‌یکی ازپرفروشترین مجلات جهان بود توسط «هنری لوس» تاسیس شده بود.

هیئت مدیره‌مجله‌درآخرین جلسه که با شرکت سیصد سردبیر ، کارمند و عکاس تشکیل شده بود این مطلب‌را فاش کرد و اعلام داشت که مجله تصمیم گرفته است به به علل اقتصادی هیئت‌مدیره مجله تصمیم گرفته است به انتشار این نشریه معروف هفتگی پایان دهد.

انفجار مرموز ۱۳ سرباز یوگسلاو راکشت

لیوبلیانا (یوگسلاوی) در اثر انفجار مرموزی که دیروز در یك مدرسه‌قدیمی در روستای «گراکارسك» واقع در « سلونیا » روی داد ۱۳ نفراز سربازان‌ارتش یوگسلاوی کشته و ۵ نفر دیگر از آنها زخمی‌شدند.

طبق گزارش خبرگزاری « تانیوك » مدرسه‌ای که انفجار در آن بوقوع‌پیوسته اقامتگاه موقتی گروهی از سربازان یوگسلاوی بوده و این افراد در نزدیکی محل حادثه به کار جاده سازی اشتغال داشته‌اند .

گاو فراری بکلانتری رفت

میلان ـ گاو نری که از کشتارگاه میلان‌فرار کرده‌بود یکراست خود را به نزدیک ترین کلانتری محل رساندااما در اینجا یکی از ماموران پلیس به ضرب گلوله‌ای به زندگی حیوان بیچاره پایان داد .

اخبار کوتاه جهان

- نیویورک ـ ۲۵ نفر از جمله برخی از رهبران‌سازمان مافیای آمریکا باتهام قاچاق مواد مخدر و ارتکاب جرایم دیگر بازداشت شدند . این نخستین بار است که رهبران مافیا علنا از طرف پلیس‌بارتکاب چنین جرایم بزرگی متهم شده‌اند . آنها علاوه برقاچاق مواد مخدر ، به چاپ اسکناس های تقلبی و عملیات خلاف دیگر متهم شده‌اند .
- توکیو ـ روز یکشنبه مردم ژاپن به پای صندوقهای رای خواهند رفت تا ۴۹۱نفر نمایندگان دوره‌جدید قانونگزاری کشورشان را انتخاب کنند . کاکویی تاناکا نخست وزیرژاپن‌درآستانه انتخابات از هموطنان خود خواسته است تا نشان دهند که از سیاست های وی در زمینه شناسائی چین و پایان دادن به تمرکز کارخانه های ژاپن درشهر های بزرگ این کشور پشتیبانی میکنند .
- لاهور ـ در نزدیکی شهر مولتان ـ در ۴۰۰ کیلومتری جنوب غربی لاهور یک اتوبوس به درخت برخورد کرد و ۱۰ نفر از مسافران آن کشته و ۲۰ نفر دیگر زخمی شدند .
- سیدنی ـ کافرویتلام نخست وزیر جدید استرالیا دیروز انواع قرصهای ضد آبستنی را در این‌کشور از مالیات فروش معاف کرد . این مالیات که به میزان ۲۷٫۵ درصد دریافت میشد بوسیله دولت سابق استرالیا وضع شده بود .
- دهلی‌نو ـ معاون رئیس جمهوری هند در ضیافتی که ازجانب وی بافتخار ولیعهد افغانستان و دختر پادشاه این کشور در دهلی نو ترتیب یافته بود گفت روش مشترکی که افغانستان و هند درگذشته داشته‌اند در حل مسائل امروزی جهان تکرار میشود .

نبرد ارتش لبنان بافدائیان فلسطین

بیروت ـ یك‌سخنگوی‌فرماندهی انقلاب فلسطین اظهار داشت که نیروهای مسلح لبنان دیروز پایگاه های فدائیان را درجنوب لبنان مورد حمله قرار دادندو نبردی که بین فدائیان و نیرو های دولتی درگرفت تاساعت یك بعدازظهر ادامه داشت . وزارت دفاع لبنان اعلام داشت که یك سربازلبنانی درجریان زدوخورد «عناصرمسلح» با یك واحد گشتی نظامی‌لبنان ، کشته شده و سه‌نفر دیگر زخمی گردیدند. نبرد هنگامی آغاز شد که «افرادمسلح» یك واحد گشتی لبنانی را مورد حمله‌قرار دادند . یك سخنگوی سازمان مقاومت فلسطین اظهارداشت که نیروهای مسلح‌لبنان درحمله علیه فدائیان از توپخانه وسلاح های سنگین دیگر استفاده کردند .

سوریه به‌پیروزی بر اسرائیل اطمینان دارد

مسکو ـ ژنرال «مصطفی‌طلاس » وزیردفاع سوریه که ازشوروی دیدن میکند در مسکو گفت . مردم سوریه اطمینان دارند که با برخورداری از کمك های شوروی ـ براسرائیل پیروز خواهند شد .

ژنرال طلاس ضمن‌سخنرانی در میهمانی شامی که مارشال گرچکو وزیر دفاع شوروی به افتخار وی در مسکو برپا کرده بود اظهار داشت که ملت‌سوریه بخاطر نیرومندی و عزم استوار سربازانش و از برکت همکاری و هماهنگی برادران عرب و همچنین کمکهایی که شوروی در اختیار سوریه میگذارد به پیروزی خودبراسرائیل اطمینان دارند .

گرچکو بنوبه خود در این میهمانی گفت شما میتوانیدبه سربازان کشورتان احترام‌عمیقی را که نیرو های مسلح شوروی برای ارتش سوریه و نبرد آن برضد مهاجمین اسرائیلی‌قایلند ابلاغ کنید .

در تعیین خط آتش‌بس کشمیر

هندوپاکستان توافق کردند

دهلی نو ـ روسای ستاد های هند و پاکستان ضمن بیانیه مشترکی اعلام کردند که در رفع اختلافات دو کشور در مورد سرنوشت خط آتش‌بس کشمیر توفیق یافته‌اند .

در راولپندی سخنگوی دولت پاکستان از حصول توافق‌بین روسای ستاد های دو کشور با خشنودی استقبال کرد . باحصول‌این توافق‌نیروهای‌هندی از زمین هایی که در جنك دسامبر گذشته در اراضی پاکستان«غربی» اشغال‌کرده‌اند ونیرو های پاکستانی از زمین هایی که در خاك هند اشغال نموده‌اند عقب‌نشینی خواهند کرد .

ژنرال سام منکشارئیس ستاد ارتش هند و ژنرال تیکاخان رئیس ستاد نیرو های‌پاکستان در پایان مذاکراتی که با یکدیگر انجام داده‌اند معاونین خود را مامور کردند که‌روز دوشنبه با یکدیگر ملاقات کنند و برای تعیین آخرین قسمت از خط کنترل آتش‌بس کشمیر تصمیم بگیرند .

انتظار می رود که بعد از این کار آخرین موانع از سر راه تخلیه ۵۱۳۹ میل مربع زمین هایی که در جنك زمستان گذشته در خاك پاکستان به تصرف سربازان هندی درآمده است از میان برداشته شود و پاکستان متقابلا ۶۹ میل‌مربع زمین های اشغال شده هند را پس بدهد .

دنیای هواپیمائی
کاپیتان محبتی

کتابی بی‌نظیر برای جوانان امروز و مردان بزرگ فردا تاریخچه‌ای از رؤیای انسانها تا پرواز و فرود در ماه و مریخ و شرح کاملی از مشاهیر هواپیمائی جهان همراه با بیش از دو هزار تصویر رنگی منتشر شد. فقط بقیمت ۴۵۰ ریال

اینجانب ..... شغل ..... آدرس .....
علاقمند بخرید ..... جلد کتاب دنیای هواپیمائی میباشم .
خواهشمند است درخواست مذکور را باآدرس فوق برایم ارسال نمائید
و مبلغ ..... بضمیمه ارسال و یا وجه آنرا در موقع تحویل
پرداخت خواهم نمود . امضاء .....

بازای هر ۱۰ جلد یک جلد بعنوان کادو بشما تقدیم میشود .
شاه‌آباد . کوچه ممتاز . فروشگاه همیراد . دایره انتشارات
تلفن : ۳۰۴۱۳۶

مدرن اپتیک
بامجموعه‌ای ازبهترین مدل‌های مختلف‌عینک‌طبی‌و آفتابی‌افتتاح‌شد
خیابان عباس‌آباد
مقابل سینما شهر فرنگ

فردا شب
از ساعت ۸ الی ۱۲
درمحیط دنج و دلچسب رستوران ساقی
هتل آریاشراتون
شام صرف کنید و با رقص و آواز ایرانی سرگرم شوید
و از غذای خوب لذت ببرید
کبابهای خوشمزه
میوه تازه و
نوشابه‌های ملایم
هر نفر ۳۲۵ ریال
(سرویس منظور شده است)
برای رزرو میز به تلفن :
۶۸۳۰۲۱ تلفن داخلی ۲۲۹ مراجعه فرمائید
آریاشراتون هتل
Arya-Sheraton Hotel,
Tehran, Iran
A WORLDWIDE SERVICE OF ITT

انتشارات فروغی
پدرخوانده : اثر ماریوپوزو
ترجمه : محمود پورشالچی
کتاب پدرخوانده ـ پرفروش ترین کتاب سال بوده و داستان آن توسط کمپانیهای فیلم‌برداری بصورت‌فیلم درآمده‌وقهرمانانش بر پرده سینما جان گرفته‌اند
مرکز پخش کتابفروشی فروغی و تمام کتابفروشیهای معتبر تهران و شهرستانها
بها ۲۰۰ ریال

بهشت در منزل شما
از هم اکنون طرح فضای سبز و باغات‌منازل‌خود را تهیه کنید تا در بهار از زیبائی آن راحت و بی‌دردسر لذت ببرید .
کشتمان در اختیار شماست . تلفن ۸۲۴۹۶۰

جنگل ماهوت سبز
ترجمه و نگارش :
پرویز پرتو (پرنگار)
کتابی مستند درباره اسرار سازمان عجیب
و مخوف مافیا
منتشر شد
بهار ۳۵ ریال
ناشر : انتشارات بنیاد ـ میدان بهارستان

اطلاعیه
از روز شنبه هیجدهم آذر ماه آدرس و تلفن
سانتافه اینتر ناشنال سرویس اینکورپوریتد
سانتافه پومری اینکورپوریتد
بشرح زیر می‌باشد . آدرس :
شماره ۴۳ خیابان دریای‌نور منشعب‌از تخت طاووس
تلفن‌های: ۶۲۹۷۴۸ـ ۶۲۱۰۴۴ـ ۶۲۳۰۳۸
صندوق پستی ۲۵۳۰ تهران ـ تلگرافی: سانتافه

بانتیجه ٤ بر ۱

گوارانی بر قصر یخ پیروز شد

دیروز علاقمندان فوتبال تکنیك زیبای فوتبال برزیل را تماشا کردند .

تیم فوتبال اف . ث گوارانی از برزیل که هفته گذشته برای اولین بار در طول سفر اخیر خود با ناباوری فراوان طعم‌تلخ شکست را از بازیکنان‌حرفه‌ای پرسپولیس چشید ، دیروز در استادیوم امجدیه رویاروی بازیکنان جوان قصر یخ که توسط ۳ بازیکن معروف تیم عقاب‌تقویت‌شده‌بود ،قرار گرفت وبانتیجه ٤ بر یک این‌بازیکنان را بزانو درآورد.

تیم گوارانی که بدعوت سازمان ورزشی تاج برای انجام سه دیدار به تهران دعوت شده است دیروز در شرایطی در برابر بازیکنان قصر یخ ظاهر شد که هنوز شکست دور از انتظاریکه هفته‌قبل‌از پرسپولیس خورده بود ، فراموش نشده بود و در حقیقت همانگونه که «هرموژنس» سرپرست این تیم در پایان‌دیداردیروز به‌خبرنگار ورزشی روزنامه اطلاعات گفت بازیکنان برزیلی این بار برای گرفتن انتقام از ایرانیها گام‌به میدان‌نبرد باقصر یخ گذاردند و طبق پیش‌بینی قبلی با برتری کامل در دومین دیدار خوددر تهران پیروزمندانه‌زمین مسابقه را ترک گفتند.

برزیلی‌های جوان دیروز نه تنها در تمام زمان بازی کنترل زمین و توپ را در اختیار داشتند، بلکه توانستند گوشه هائی از فوتبال صاحب نام برزیل راکه گهگاه سبب حیرت تماشاگران میشد ، بنمایش بگذارند.

از مدافعان برزیل توپ را که روی خط دروازه بود ، دفع کرد ولی‌داورگل را قبول کرده بود.

واشنگتن بازیگر ملی پوش برزیل ، دیروز در حالی که تنها خمسه ، دروازه‌بان قصر یخ رادر پیش داشت،از سد او نیز گذشت وگل اول گوارانی را به ثمر رساند .
پرویز قلیچ‌خانی ، بازیگر معروف عقاب که دیروز به‌کمك قصر یخ شتافته بود ، بانگرانی زیاد ، درانتظار سرنوشت توپ به سر می برد .

★ **واشنگتن ۲ گل**

واشنگتن بازیگر برجسته‌تیم ملی برزیل که‌درتیم گوارانی نیز عضویت دارد ، بهمراه آمارال هفده ساله که در دیدار با پرسپولیس مقصر شکست تیم خود بود ، دیروز دروازه قصر یخ را بشدت مورد یورش قرار دادند، واشنگتن‌به‌تنهائی دو گل ازچهارگل گوارانی رادر دقایق ٦ و ٦٨ بثمر رساند و دوگل دیگر رانیزآمارال بازیکن‌جوان این تیم در دقایق ۲۹ و ۵۰وارد دروازه قصر یخ کرد .

خط دفاعی گوارانی دیروز وظیفه زیاد دشواری نداشت بطوریکه اکثر اوقات بازیکنان خط دفاعی این تیم بصورت مدافعان آزاد تا قلب دفاع قصر یخ پیشروی میکردند.

★ **تنها گل قصر یخ**

تنها گل قصر یخ نیز در نیمه دوم به ثمر رسید بدین ترتیب که‌پرویزقلیچ‌خانی بازیکن‌معروف عقاب به تنهائی پا بتوپ بسوی دروازه گوارانی تاخت وروی این دروازه شلیک کرد . شوت سنگین اورا«تویباز» دروازه‌بان برزیل نتوانست‌مهار کند و توپ راهی دروازه‌شد.در این هنگام جهانگیر فتاحی بازیگر معروف عقاب از فاصله ۳ـ۲ متری دروازه با پا اثری روی توپ گذارد و در آخرین لحظه‌یکی

در مسابقات فوتبال باشگاههای تهران

پرسپولیس و پاس مساوی کردند

عقاب برتیم برق پیروز شد

بدنبال مسابقات فوتبال باشگاه های دسته اول‌تهران، بعد ازظهر پنج‌شنبه ۲ مسابقه بین تیمهای عقاب بابرق و پرسپولیس باپاس انجام شد که در اولین دیدار تیم عقاب بانتهاگلی که‌فریبرز اسماعیلی در نیمه دوم وارد دروازه برق کرد، به پیروزی رسید و بازیکنان پر تجربه پاس نیز در دومین دیدار در شرایطی که مستحق پیروزی بودند ، در برابر یاران‌پرسپولیس متوقف شدند . تیمهای اقبال و تهران نیز دیروز در چهار چوب مسابقات باشگاهی تهران پس از دیدار تیم گوارانی با قصر یخ رویاروی یکدیگر قرار گرفتند که در پایان دو تیم بانتیجه یکبریک به تساوی رسیدند.

★ **عقاب ـ برق**

دیدار این دو تیم که با تنهاگل فریبرز اسماعیلی‌در نیمه‌دوم بسود عقاب پایان یافت ، یکی ازدیدار های خوب بود و در تمام زمان بازی بازیکنان بشدت بروی‌دروازه های یکدیگر تاختند.

برقی‌ها در نیمه اول از عقاب برتر می‌نمودند وبارها مدافعان عقاب را آزردند و در حقیقت بازیکنان عقاب نیمه اول را بادفاع کامل پشت‌سر نهادند . در نیمه دوم بازیکنان عقاب که در نیمه اول تحت نفوذ برقی‌ها قرار داشتند ، بخود آمدند وسرانجام در یکی از این حملات فریبرز اسماعیلی تنها گل عقاب را به‌ثمر رسانید.

★ **پرسپولیس ـ پاس**

بازیکنان نیم پاس نیز که در دیدار باپرسپولیس بدون ردوبدل شدن گل به مسابقه پایان دادند، در طول این دیدار چندین‌بار فرصت خوبی برای بثمررسانیدن گل داشتند ولی اشتباه بازیگران این تیم که بابداقبالی نیز همراه بود، مانع از پیروزی این تیم‌شد.

پرسپولیسی‌های آماتور نیز در این دیدار بمانند پاسی‌ها چندین بار در موقعیت‌خوبی‌که میتوانست هرکدام به گل بیانجامد ، قرار گرفتند ولی آنان نیز هربار با ناکامی فراوان روبرو گشتند ، بطوریکه یکبار حاج رحیمی‌پور مهاجم تند و تیز این تیم در شرایطی که ۳ مدافع پاس را با دریبل‌های سریع برجای نهاده‌بود، تنهادروازه‌بان این تیم‌را درپیش داشت که گذشتن از سد او و وارد ساختن توپ درون دروازه کار سهلی بود ولی درست در لحظه‌ایکه او قصد داشت باشوت خود دروازه تیم پاس را بگشاید، بزمین در غلطید واین موقعیت استثنائی را از دست داد .

مسابقه شطرنج

والاگهر بهمن پهلوی فرزند والاحضرت شاهپور غلامرضا پهلوی در یك دوره مسابقه سیمولتانه شطرنج که از طرف خانه‌شطرنج ترتیب داد ه‌شده‌بود ، دربرابر ۱۸ شطرنج‌باز ، موفق‌به کسب ۱۳ پیروزی و ۲ مساوی گردیدند و سه شطرنجباز دیگر در این مسابقات به پیروزی رسیدند .

خسرو هرندی قهرمان ارزنده ایران نیز دریك‌دوره مسابقه سیمولتانه با ۳۰ شطرنجباز ، در برابر ۲ مساوی وه‌باخت به ۲۳ پیروزی دست یافت . پنج شطرنجبازی که در برابر هرندی به پیروزی‌رسیدند عبارتندازاسفندیار نمیرانیان ، خسرو چوبك ، هاشم صفری،فرهاد میرسعیدی واصغر قیری .

مسابقه پرسپولیس وکارگر آبادان

در آبادان ، تیم فوتبال حرفه‌ای پرسپولیس در یك دیدار دوستانه با تیم کارگر آبادان روبرو شد و به نتیجه مساوی ۲ـ۲ دست یافت . در این دیدار فوتبالیست های آبادان با برخورداری از تشویق و حمایت همشهریان خود بازی خوبی ارائه کردند . گل های مسابقه در دقایق ۲۵و۷۰ توسط علی پروین و ادیبی برای پرسپولیس و در دقایق ۵۵و۶۵ توسط مظلومی و لقمانی برای کارگر آبادان به دست آمد .

در این دیدار کلانی ، بهزادی و ایرانپاك حضور نداشتند .

کلی در برابر قهرمان اروپائی

محمد علی کلی قهرمان مشهور مشت‌زنی در ماه فوریه آینده با جوباگنر قهرمان سنگین وزن اروپا در لاس‌وگاس روبرو خواهد شد . قرار است قرارداد نبرد بین دو مشت زن هفته آینده در هتل «براز» درلاس‌وگاس امضاء شود.

«باگنر» پس از امضای قرارداد به سرعت به‌اروپا بازخواهد گشت تا خود را برای نبرد با محمدعلی کلی آماده کند ، از سوی دیگر گفته می شود که هیات مشت‌زنی انگلستان به باگنر اخطار کرده است که تا تشکیل جلسه عمومی هیات مزبور و کسب اجازه رسمی به‌هیچ‌وجه حق امضای قرارداد را ندارد . جلسه شورای هیات مشت‌زنی انگلیس قراراست روز چهارشنبه این‌هفته در لندن تشکیل شود .

نتایج مسابقات والیبال

جوانان باشگاهها ودسته های آزاد

در دنباله مسابقات والیبال جوانان باشگاه ها و دسته‌های آزاد تهران ، جوانان هما ، طی یک بازی پرهیجان ، پرسپولیس را ۲ بر یک شکست دادند . این مسابقه که قریب ۲ ساعت‌به طول انجامید بابرتری تیم پرسپولیس در «ست» اول همراه بود (۷ ـ ۱۵) ، لیکن جوانان هما پس از باختن یک «ست» به خود آمده و با دو «ست» پیروزی پیاپی ۱۰ ـ ۱۵ و(۱۳ ـ۱۵) ، تیم‌پرسپولیس‌را که از امید های این مسابقات بشمار میرفت مغلوب کردند .

سایر نتایج به دست آمده‌به این شرح میباشد :

شهریار تاج ۲ دخانیات ۱
برق ۲ فیروز آبادی صفر
تاج ۲ آرش صفر
کاخ جوانان ۲ ورزنده صفر
مردم ۲ فرشید صفر
کیوان ۲ هنرستان تهران صفر
اسپرت ۲ صائب ۱
گلدسته ۲ ناحیه ۱۱ یک

تلویزیون نوبل
NOBEL

گروه‌شرکتهای‌تولیدی ووارداتی ماشین‌آلات‌راه‌سازی‌وساختمانی
ارکان ماشین . وزنه
ماشین رول . رولر
خیابان‌آیزنهاور ـ مقابل دانشگاه آریامهر شماره ٦۲۸ و ٦٤٦
تلفن : ۹۵۹۰۷۸ ـ ۹٦۲٤۵۹ ـ ۹۵۲۸۹۹ـ۹۵۹۰۰۲ـ۹۵۸۵۵۵

نوار کارتریج
پرشده ٤۰ تومان
نوار کاست
پرشده ۲۵ تومان
استریودیسکو ـروزولت شمالی بالای سه‌راه دیبا تلفن ۸۳٦۷۹٦

پلوپز
توشیبا
بهترین هدیه برای روز مادر
۲۵ آذر
روز مادر
با، بابام مشورت کردم، تصمیم گرفتیم برای مامان
پلوپز «توشیبا» بخرم

از امشب
برای پسرها
آب نبات چوبی
محصول ممتاز پادیس خیام
کارگردان: امان منفتی

PHILIPS
فیلیپس علامت برتری واطمینان

SERVICE سرویس
SERVICE سرویس
تلفنهای قسمت
سرویس شرکت سام ، ادیوالکتریک ایران
۷۸۵۵۳
۷۸۵۵٤
کارخانه : کیلومتر ۱۲ جاده آبعلی

یخچال یعنی فیلکو

برچسب قیمت بر روی کالا به‌شما اطمینان میدهد که قیمت اعلام‌شده عادلانه وتحت کنترل است
کفش ملی در خدمت ملت ایران

اطلاعیه

کارخانجات الکترولوکس و شرکت ایران و سوئد،اطلاع کلیه مشتریان گرامی خود در ایران میرسانند که در تاریخ، ۲۰ر۱۰ر۱۳۵۱ قرار داد نمایندگی فی مابین را خاتمه خواهند داد. کارخانجات الکترولوکس‌اعلام میدارد ، که کارخانه‌صنعتی سعید وارسته را بعنوان نماینده جدید، محصولات خانگی خود انتخاب کرده است. کارخانجات الکترولوکس به، مشتریان گرامی خود اطمینان میدهد که‌نماینده جدید نیزپس ازشروع کار همان سرویس عالی که تاکنون ، شرکت ایران‌و سوئد انجام میداد عهده‌دار خواهند گردید .

مدیر کارخانجات الکترولوکس ه . ورتن
مدیر شرکت ایران وسوئد جی . استنبرك

آ ـ ۲۰٦۱۱

اخبار

خبرهای کوتاه

اظهار تاسف شاهنشاه و شهبانو

ازجانب شاهنشاه‌آریامهر وعلیاحضرت شهبانوی‌ایران به مناسبت سوء قصدی که به جان بانو ایملدامارکوس همسرحضرت رئیس‌جمهوری فیلی‌پین صورت گرفت‌پیامی مبنی بر اظهار تاسف‌به‌مانیل مخابره شد .

اعلیحضرتین در این پیام بهبود کامل و تندرستی‌بانو مارکوس را آرزو فرمودند.

لایحه متمم بودجه در جلسه فردا

مجلس شورایملی ساعت ۹ بامداد فردا جلسه علنی دارد در این جلسه پنج‌لایحه دولت مطرح و مورد بررسی قرار میگیرد .

بنا به اظهار آقای قوام صدری وزیر مشاور و معاون پارلمانی نخست‌وزیر ، لایحه متمم بودجه سال جاری نیز در همین جلسه تقدیم می ـ شود .

پیش‌بینی میشود آقای نخست‌وزیر ضمن تقدیم‌لایحه مطالبی ایراد نماید .

مراسم پیشاهنگی در منظریه

دیروز طی مراسمی که در باغ منظریه برگزار شد ، پیشاهنگان تهران‌تعدادزیادی نهال غرس کردند . این مراسم بمناسبت‌هفته کارنیك وبیستمین سالگرد پیشاهنگی ترتیب یافته بود .

سازمان ملی پیشاهنگی ایران اعلام کرد همزمان با گردآوری یك میلیون کتاب برای کارگر و کشاورز ایرانی ، به‌غرس یك میلیون درخت نیز در سراسر کشور برای کارگر و کشاورز اقدام کرده است .

تجلیل از فرزندان‌شهدا

ساعت۹ صبح امروزبمناسبت سالروز شهادت سرگرد شهید اسدالله ادیب امینی و سروان شهید ابوالقاسم صدوقی که در وقایع آذربایجان بافتخار شهادت نائل‌گردیدند ازفرزندان آنها، آقایان ناصر ادیب امینی دانشجوی دانشکده علوم و هوشنگ صدوقی دانشجوی پزشکی‌در دانشکده علوم‌دانشگاه ملی ایران‌ازطرف اموراجتماعی دربار شاهنشاهی در اجتماع دانشجویان طی مراسم خاصی تجلیل بعمل آمد و پس از سخنرانی تیمسار سرتیپ علی محمد آیرملو در باره وقایع تاریخی آذربایجان‌و فداکاری و ازخودگذشتگی‌شاهنشاه‌آریامهر دراین وقایع،هدیه اموراجتماعی دربار شاهنشاهی در میان احساسات‌صادقانه‌وصمیمانه‌و پرشور دانشجویان به آنهااهدا گردید.

معاون درمانی و بهداشتی

از طرف آقای علینقی‌سعید انصاری رئیس هیئت مدیره و مدیر عامل بنیاد نیکوکاری والاحضرت شاهدخت شمس پهلوی ، آقای دکتر ابوالقاسم نجفیان بسمت معاون درمانی‌و بهداشتی بنیاد تعیین شد .

رئیس اداره انتظامات بانك مرکزی

آقای یدالله محمدی‌رئیس اداره روابط عمومی بانك مرکزی ایران باحفظ سمت‌به ریاست اداره انتظامات‌بانك مرکزی منصوب شد . آقای محمدی از صاحب منصبان عالیرتبه این بانك است و سالیان دراز است که در سمت رئیس اداره روابط عمومی بانك با مطبوعات همکاری نزدیك دارد .

جلسه شعر

ساعت ٦ بعد از ظهرفردا جلسه شعر با شرکت چندتن از شاعران درانجمن قلم‌دائر خواهد بود .

آخرین جلسه کنفرانس

کنفرانس (هدف های ملی و میهنی منطقه ۲ آموزش و پرورش) کشوردیروز باصدور قطعنامه‌ای بکار خود پایان داد.

قطعنامه کنفرانس در ۳۸ ماده تنظیم شده است .

پیش بینی هوا

اسمان‌نواحی غربی کشور نیمه ابری تاابری خواهد بود . آسمان تهران نیمه ابری‌در بعضی ساعات برتعدادابرها افزوده خواهد شد. آسمان‌استان خوزستان و سواحل خلیج فارس و جزایرتنب و ابوموسی کمی ابری در بعضی نقاط مه‌آلود می باشد .

گرمترین نقطه در ۲٤ ساعت گذشته بندر چا بهار با حداکثر ۲٦ و حداقل ۱٤ درجه بود . سردترین نقطه اراك با حداکثر ۲ درجه بالای‌صفر و حداقل ۷درجه زیر صفر بوده . حداکثر درجه حرارت دیروز تهران ۷درجه بالای صفر وحداقل یکدرجه‌زیرصفر بوده است

والاحضرت شاهدخت فاطمه‌پهلوی در اصفهان

پیش‌ازظهرامروزوالاحضرت شاهدخت فاطمه پهلوی ریاست عالیه هیات امنای دانشگاه اصفهان باهواپیما وارد اصفهان شدند ومورد استقبال قرار گرفتند .

والاحضرت شاهدخت‌فاطمه پهلوی از فرودگاه مستقیما به دانشگاه اصفهان رفتند و دانشکده های پزشکی و ادبیات و قسمت های دیگر دانشگاه را مورد بازدیدقرار دادند .

بازگشت وزیر دربار شاهنشاهی

بامداد امروز آقای‌اسدالله علم‌وزیردربار شاهنشاهی با قطار راه‌آهن ازمشهدبه‌تهران بازگشت .

ملاقات باوزیر کشور

بامداد امروز هیات رئیسه انجمن شهرستان‌تهران با آقای دکتر محمدسام وزیرکشورملاقات کردند وراجع به‌وظائف قانونی انجمن شهرستان تهران به مذاکره پرداختند.

هیات مدیره‌انجمن شهرستان تهران‌دراین ملاقات پیشنهاداتی در زمینه تغییر بعضی از مواد قانون تشکیل انجمن های شهرستان و نظریاتی راجع به برنامه های عمرانی نیز مطرح کردند.

میهمانی شهردار تهران

دکتر هلفورد شهرساز معروف انگلیسی و مشاور ملکه الیزابت در امورمربوط به محیط زیست که به دعوت دکترنیك‌پی‌شهرداروارد‌تهران شده دیشب در هتل اینتر- کنتیننانتال مهمان شهردار تهران بود که جمعی‌ازوزیران وشخصیتها و مهندسین عالی مقام شرکت داشتند .

لردهلفورد ، پس‌از اقامت کوتاهی درتهران به اصفهان وشیراز نیز سفر خواهد کرد وسپس‌بار دیگر اقامت‌کوتاهی درتهران خواهد داشت‌ونتیجه مطالعات‌خودرا تسلیم‌شهردار تهران می نماید . این مهندس عالی مقام انگلیسی، خدمات‌باارزشی درپاره‌ای از نقاط جهان و از جمله ، در آفریقای جنوبی‌و استرالیا و آمریکای جنوبی انجام‌داده و دیشب در طی نطق دوستانه‌ای که میان وی و شهردارتهران مبادله شد ، خاطراتی ازاین مسافرت‌هارا یادآور گردید .

اجتماع ۵۰ متخصص جهانی بیماری قلب در تهران

۵۰ کارشناس و متخصص جهانی بیماریهای قلب فردا در سمینار سازمان بهداشت جهانی‌تهران‌اجتماع‌میکنندتا علل پیدایش بیماریهای قلب ـ انفارکتوس ـ حمله‌های قلبی- فشار خون- رماتیسم رابررسی و برای پیشگیری این بیماری مهلك در ۱۷ کشور مدیترانه شرقی تصمیماتی به صورت قطعنامه اتخاذ کنند .

از جمله‌کارشناسان معروفی که در سمینار مزبور شرکت دارند باید پروفسور «میلز» فرانسوی،پروفسور «استولرمن» متخصص بیماری رماتیسم‌قلبی، پروفسور «امچ‌فاپر» رئیس قلب بهداشت جهانی را نام برد .

این سمینار که بوسیله دکتر شاهقلی وزیر بهداری افتتاح خواهد شد مدت ۸ روز بطول خواهدانجامیدو نماینده‌دانشگاه های ایران و متخصصین قلب ایران در آن شرکت دارند.

پایان کنفرانس

کنفرانس مسئولان اموزشی سازمانها و شرکت‌های تابعه وزارت آب و برق پایان یافت. دراین کنفرانس آقایان‌حضرتی و کهکشان معاونین وزارت آب و برق درمورد توسعه صنعت آب و برق در طول برنامه پنجم و لزوم گسترش آموزش نیروی انسانی‌شاغل در صنعت آب و برق سخنانی ایراد داشتند.

سمینار پیشگیری آتش سوزی

سمینار پیش گیری آتش ـ سوزی بیمه مرکزی ایران صبح امروزباحضورنمایندگان وکارشناسان ایرانی وخارجی در هتل اینتر کنتیننانتال‌شروع بکار کرد . در آغاز آقای همایون مشایخی‌قائم‌مقام‌رئیس کل بیمه‌مرکزی‌ایران‌مطالبی ایراد کرد و گفت :

درشرایط امروز که سرمایه‌گذاری های مهمی‌در صنایع و طرحهای اقتصادی دیگر صورت می گیرد لازم است که توجه بیشتری به بیمه خطرات صنعتی و انبار های کالا معطوف گردد .

سمینار سپس با سخنرانی کارشناسان خارجی کار خود رادنبال کرد .

مراسم تحلیف

فردا ۱٤۰ نفر ازمهندسین و کارمندان و کارگران سازمان آب تهران که به مدت ۱۵ روز از طرف نیروی پایداری استان مرکز در زمینه حفظ و نگاهداری‌محل کار خود از هرگونه تجاوز و خرابکاری آموزش نظامی دیده‌اند ، در مراسم تحلیف و ادای سوگند با بوسیدن کلام‌الله مجید و پرچم‌ایران شرکت مینمایند .

ایران وعربستان طرح تامین ثبات جمعی در خلیج فارس را دنبال میکنند

مذاکرات ایران وعربستان در حضور شاهنشاه

★ وزیر خارجه عربستان پیام ملك فیصل را تقدیم شاهنشاه کرد .

از محمد پورداد
خبرنگار سیاسی اطلاعات

مذاکرات ایران و عربستان با هدف و کوشش مشترك دو کشور در توسعه محیط تفاهم و همکاری میان کشور های منطقه خلیج فارس امروز در حضور شاهنشاه انجام شد . هدف این مذاکرات هماهنك ساختن بیشتر سیاست‌ونظریات تهران ـ ریاض و جلب‌همکاری کلیه کشورهای منطقه به مشارکت در امر تامین ثبات و امنیت شاهراه حیاتی خلیج فارس است .

منابع رسمی تاکنون جزئیات مذاکرات جاری‌و حساس‌ایران و عربستان را فاش نکرده‌اند ، اما از اشارات آن چنین برمی آید که گفتگو های دو کشور در محیط پرتفاهمی پیش می رود .

هدف ایران و عربستان دست‌یابی به اصل«تامین ثبات و امنیت خلیج فارس منحصرا بوسیله کشور هائی که آن‌را احاطه کرده‌اند و بدون دخالت خارجی » است .

این امر که سالیان متمادی بصورت اصل تغییر ناپذیر سیاست های ایران و عربستان در خلیج فارس قرار گرفته ، اینك مورد قبول کلیه کشور های ذینفع و بخصوص قدرت های بزرك قرار گرفته است و در اعلامیه مشترکی که‌درپایان سفر رسمی اخیر شاهنشاه به شوروی انتشار یافت ، پشتیبانی مسکو از سیاست تهران در خلیج فارس‌علنا اعلام گردید . پشتیبانی آمریکا نیز در جای خود ازاین سیاست در فرصت های گذشته چندین بارتاکید گردیده است .

★ برنامه اصلی مذاکرات

ابتکارات وقدم هائی که‌ایران وعربستان برای دست‌یابی به هدف تامین دستجمعی ثبات و امنیت خلیج فارس درپیش خواهند گرفت ، ظاهرا برنامه اصلی مذاکرات جاری‌دو کشور را که یکسال پس از خروج قوای انگلیس ازاین منطقه‌وارد مراحل جدی و عملی می گردد تشکیل میدهد .

★ شرفیابی امروز

عمر سترف که بعد از ظهر پنجشنبه برای یك دیدارچهار روزه رسمی وارد تهران شد مقارن ظهر امروز افتخار شرفیابی بحضور شاهنشاه را حاصل کرد و پیام اعلیحضرت ملك فیصل را تقدیم معظم‌له کرد .

در شرفیابی امروز ، عباس خلعتبری وزیر خارجه‌نیزافتخار حضور داشت و این شرفیابی صرف ناهار وزیران خارجه ایران و عربستان و ادامه مذاکرات را در حضورهمایونی به دنبال داشت .

سقاف هنگام ورود به تهران در گفتگوئی با «اطلاعات»گفت که‌عربستان‌در پیوستن به ایران کلیه امکانات خود را برای توسعه و ایجاد یک محیط همکاری و دوستی بین کشور های‌منطقه بکار خواهد گرفت . او اشاره کرد که ما در منطقه حساسی زندگی میکنیم که ثبات آن‌نه تنها برای مردم منطقه‌بلکه برای تمامی جهان حائز اهمیت فوق‌العاده‌ای است .

سقاف ضمن تاکید درزمینه همکاری جمعی ، گفت که‌ایران و عربستان سعودی برای کمک به صلح منطقه به سیاست‌های هماهنگ خود در خلیج فارس ادامه خواهند داد و امیدوارند با همکاری دول دیگر ، صلح پایداری در منطقه ایجاد شود که در پرتو آن بتوان در زمینه بهبودوضع اجتماعی ،اقتصادی و سیاسی‌منطقه‌گامهای بلندتری برداشت .

★ امیدواری و نگرانی

هنگام بحث نسبت به دور نمای‌صلح و همکاری میان‌ملل خلیج فارس ، سقاف ابراز امیدواری‌به آینده کرد ، اما در عین حال نسبت به موجودیت «عوامل معین تندرو در منطقه که ممکن است با اعمال خود منجر به نابودی امید هائی که همه بدان بستگی‌دارند» شوند ، ابراز نگرانی کرد .

سقاف گفت او نیازی بدین نمی‌بیندکه‌بگوید که میان ایران و عربستان مسئله حل نشده‌ای وجود نداردواین روابط «بی‌ـ نظیر» در جاده تحکیم و تقویت بیشتری است . او وجود این مناسبات را ناشی از تفاهم و روابط‌نزدیک‌میان‌رهبران ایران و عربستان قلمداد کرد و گفت هدف شاهنشاه و ملک فیصل چیزی جز سعادت کشور های این منطقه نیست .

★ تحولات یك سال

سقاف در پاسخ به پرسش های اطلاعات همچنین گفت که کشوری‌دارای روابطی نزدیک با عمان است . او از رهبری سلطان‌قابوس در عمان تجلیل کرد و در ارزیابی تحولات یک سال اخیر بدنبال پایان عصر استعمارانگلیس‌در خلیج فارس، گفت که‌عربستان مایل به‌تشکیل فدراسیون از ۹ شیخ‌نشین‌سابق تحت قیومیت انگلیس در قالب یک واحد سیاسی بود . سقاف بابیان این مطلب چنین وانمود کرد که بنظر او متشکل شدن کلیه امارات‌دریک واحدسیاسی امر مشارکت آنان را در حفظ صلح منطقه آسان تر میکرد ، اما بهر حال گفت با استقلال بحرین ، قطر و «دیگرامارات» هنوزجای‌امیدواری به دستیابی به این هدف وجود دارد . .

وزیرخارجه‌ایران نیز که در مهرآبادبرای استقبال از همتای سعودی خود حاضر شده بود، در پاسخ به پرسشی گفت که تهران با اشتیاق به همکاری کامل و بیشتر با عربستان چشم امید دوخته است ، او گفت‌سیاست و نظریات دوکشور در خلیج فارس نظریاتی نزدیک بهم و واحد است .

★ مذاکرات عصر

مذاکرات وزیران خارجه ایران و عربستان با حضور کارشناسان سیاسی طرفین عصرامروز در وزارت خارجه ادامه خواهد یافت و سقاف فردا با نخست‌وزیر ملاقات و صرف ناهار میکند . ملاقات با روسای دو مجلس در برنامه فردای وزیر خارجه عربستان قرار دارد. وی امشب میهمان ضیافت شامی است که خلعتبری به افتخار او برپا میکند و سخنانی‌که در این‌ضیافت میان وزیران خارجه دو کشور ردوبدل میشود اشارات جامع‌تری ازسیاست های دو کشوررا در خلیج فارس دربرخواهد داشت .

آقای خلعتبری در فرودگاه‌مهرآباد از عمرسقاف وزیر خارجه عربستان سعودی استقبال میکند .

هوای تهران زیر صفر باقی میماند

★ سرمای امروز صبح‌مانع حرکت بعضی از اتومبیل ها شد .

تهران اولین روزهای سرد خود را گذرانید و درجه حرارت‌طی دو روز اخیر بزیر صفر رسید

باوجود اینکه قسمتی از آسمان ایران‌هنوز از ابرهای جبهه مدیترانه‌ای پوشیده‌شده است احتمال ریزش باران‌در شهر و ارتفاعات بسیار کم است و سرما بامیزان رطوبت کم ادامه خواهد داشت .

اداره هواشناسی در مورد مسیر حرکت‌هوای مدیترانه‌ای اعلام داشت که جز در بعضی از نقاط ایران هوای نفوذی وجود ندارد و آسمان سراسر کشور از این جبهه سرد و باران‌زا زدوده شده است .

در ۲٤ ساعت آینده تغییر محسوسی‌از نظر درجه حرارت پیش نمی‌آید و حداکثرکاهش هوا از ۲ درجه زیر صفر تجاوز نمیکند .

خطر شیوع بیماری های فصل‌که با باران های هفته‌قبل تاحد قابل توجهی کاسته شده بود باردیگر با سرمای هوای اخیر امکان گسترش یافته است . باین مناسبت پزشکان بهمه خانواده‌ها توصیه می کنندبمنظور پیشگیری از ابتلاء کودکان خود ضمن دقت در انتخاب پوشاک‌و حفظ سلامت فرزندانشان آنها را دربرابر هجوم بیماریهای فصل که مهمترین‌آنها دیفتری و سیاه‌ـ سرفه است تلقیح کنند.

نکته اساسی و دقیقی که همه پزشکان‌انراگوشزد کردند لزوم استفاده از سرنک های پلاستیکی است که فقط یکبار موردبهره‌برداری قرارمیگیرد.

این عده از پزشکان گفتند سرنک های معمولی بعلت استرلیزه شدن‌و جذب حرارت زیادممکن‌است خواص درمانی واکسن‌را خنثی کند و اکنون درکلیه مراکز بهداشتی جهان از سرنک های جدید استفاده میشود .

وزارت بهداری اعلام کرد که تلقیح واکسن های سمگانه اکنون درکلیه مراکز درمانی بطور رایگان انجام میگیرد .

هرچندسرمای روز پنجشنبه و جمعه تغییر محسوسی در وضع ترافیک‌بوجود نیاوردولی تعدادزیادی‌از رانندگان‌اتومبیل های شخصی‌راکه هنوزماشین های خودرابرای ایام زمستان مجهز نکرده‌بودند با مشکلاتی روبرو ساخت و صبح امروز درنقاط مختلف شهر اتومبیل هائی که بعلت برودت‌ناگهانی هواقادر بحرکت نبودندبچشم میخورد .

مردم تهران ازماهی شمال استقبال سردی کردند

★ امروزازصف های طویل‌و شورو هیجان مردم برای خرید ماهی شمال خبری‌نبود

★ یك فروشنده گفت :هنوز مردم از توزیع ماهی خبر ندارند .

مردم تهران از ماهی‌شمال استقبال سردی کردند ودیگر مانند سالهای گذشته برای تهیه‌ماهی سر و دست‌نشکستند.

خبرنگار ما که امروز از چند مغازه عامل فروش ماهی شیلات‌دیدن‌کرده است‌مینویسد: امروز مانند سالهای قبل از صف های طولانی خریداران ماهی‌شمال خبری نبود واغلب فروشندگان ازتعدادی مشتری تصادفی و عادی استفاده میکردند .

یکی از خریداران گفت «من از توزیع ماهی شمال خبری نداشتم و اتفاقی متوجه آن شدم و برای خرید مراجعه کردم .

یکی از عاملین فروش اظهار عقیده کرد که توسعه شبکه فروش ماهی جنوب و همچنین عرضه ماهی رودخانه‌ای و مصنوعا تکثیر شده ، دراغلب سوپرمارکت های شمال شهر خودبخود از توجه‌شدید مردم به خوردن ماهی شمال کاسته است و بهرحال دیگر ماهی شمال اهمیت سابق را برای مردم ندارد .

★ بی‌خبر

یکی دیگر از فروشندگان‌گفت: مسلما در روز های آینده مشتریان ما بیشتر خواهدشد، زیرا بسیاری از مردم ازتوزیع ماهی شمال خبری نداشتند .

همین فروشنده گفت : اگر ماهی شمال مانند چند سال قبل در کامیون ریخته شود و در خیابان های تهران به معرض فروش گذاشته شود ، باز هم مردم برای خرید ماهی صفهای طویل خواهند بست .

خبرنگار ما مینویسد : وقتی از یکی از دکه داران کنار خیابان اسلامبول که عاملیت فروش ماهی شیلات‌را ندارد ماهی سفیدشمال‌خواستم گفت «ماهی شمال نداریم ، ولی وقتی فهمیدکه من‌خریدار نیستم بلکه خبرنگارم ، در یخچالش را باز کرد و عکاس اطلاعات از ماهی های یخزده شیلات در یخچال وی عکس گرفت .

★ ۵۰ تن ماهی

یک مقام شیلات گفت : امروز بین ۷۵ فروشگاه عامل قریب ۵۰ تن ماهی سفید ـ سوف ـ کفال و کپور توزیع شد و فروش آن نیز از همان صبح در اکثر فروشگاهها آغاز گردید . از امروز تاآخر فصل ماهی ، هرروز بین ۳۰ تا ۵۰ تن ماهی درتهران‌توزیع خواهد شد .

نرخ ماهی شمال نسبت به سال گذشته تغییری نکرده‌است و به این قیمت ها در اختیار مشتریان قرار میگیرد : سفید کیلوئی ۱۰۰ریال ـ کفورکیلوئی ٤۰ ریال و کفال کیلوئی ۳۰ ریال .

خبرنگار ما در پایان اضافه میکند که امروز تعدادی از عاملین فروش از نصب تابلو در خارج مغازه خودداری کرده بودند. این فروشندگان معتقد بودند که نصب تابلو در مغازه ایجاد ازدحام میکند و برای خود آنها مشکل بوجودمیاورد.

ملاقات با امیر بحرین

آقای دکترانواری معاون وزارت اطلاعات‌از بحرین‌بازگشت معاون وزارت اطلاعات که برای انجام پاره‌ای از امور مربوط به‌نمایشگاه ایران در منامه به بحرین مسافرت نموده بود با حضرت شیخ عیسی بن‌سلمان آل احمد امیر بحرین ملاقات کرد.

آقای انواری‌دراین‌دیدار یک‌جلد قرآن نفیس آریامهر را به حضور امیر بحرین هدیه کرد .

در عکس آقای سپهبدی سفیر ایران در بحرین و انواری معاون وزارت اطلاعات در ملاقات با امیر بحرین دیده میشوند.

پل هوائی تهران ـ جده

از روز شنبه آینده ایجاد میشود

★ حجاج پس از اجتماع در دو مسجد بسوی فرودگاه رهسپار خواهند شد

سازمان اوقاف امروزاعلام‌داشت هیچ زائری بیش از یک چمدان که از طرف مباشرین اوقاف در اختیار آنان گذارده شده و یک ساک کوچک وسیله دیگری حتی پتو حق ندارد همراه داشته‌باشد.

سخنگوی اوقاف یادآور شد در صورتیکه بجز اشیاء مزبوروسیله دیگری همراه زائر باشد . در فرودگاه‌گرفته‌خواهد شد.سخنگوی اوقاف همچنین متذکر شدزائرین باید از هر لحاظ مرتب بوده و بجز روحانیون،کت و شلوارمرتب و تمیز پوشیده باشند .

★ ترمینال حجاج

دومسجد نزدیک فرودگاه‌مهرآباد از روز شنبه سی‌ام دیماه که اولین پرواز زائرین ایرانی‌بصوب جده صورت میگیرد ، بصورت ترمینال حجاج درخواهد آمد و زائرین قبل از عزیمت در این مساجد اجتماع کرده و از آنجا به مهرآباد منتقل میشوند . از زائرین اولین کاروان خواسته شده که ساعت شش صبح روز شنبه در ترمینال حجاج حضور بهمرسانند .

پرواز اولین کاروان زائرین امسال نیز چون سالهای قبل طی مراسمی با حضور نخست‌وزیر و روحانیون انجام خواهد شد در این مراسم سفرای کشور های اسلامی نیر حضور خواهندداشت

دفترچه راهنمای زائرین

امروز اوقاف مبادرت به انتشار دفترچه جدید راهنمای زائرین و حجاج کرد ، در دفترچه جدید تحت عنوان کجا میروید راهنمائی هائی در مورد وضع جغرافیائی و شرایط آن و هوا و راه های عربستان سعودی به حجاج شده است .

دفترچه مزبور همچنین شامل‌یک نقشه از خطوط ارتباطی بین جده ـ مدینه ـ مکه ـ عرفات ـ منی ـ مشعرالحرام‌میباشد .مسائل و مناسک حج نیز در آن تشریح شده است .

★ آمار دهساله

براساس آماری که امروزاوقاف منتشر کرد طی ده سال اخیر تعداد زائرین امسال بزرگترین رقم حجاج راتشکیل داده‌اند .بموجب این آمار که تعداد حجاج درسال چهل ، ۱۳٦٤۹ نفر بوده درسال جاری ٤۰هزارنفر بالغ شده‌است.

فحاشی‌وشعار درمسابقات فوتبال امجدیه ، موجب توقیف میشود

مامورین کلانتری‌هفت تهران امروز اعلام کردند هرکس در مسابقاتی که در میدان امجدیه برگزار میشود به افراد تیم مخالف فحاشی‌کندو شعاردهد توقیف میشود.

مامورین اظهار داشتند که روز پنجشنبه گذشته هنگامیکه تیم فوتبال پرسپولیس با تیم پاس مسابقه میداد سه نفر تماشاچی بنامهای فرید مرادی ـ داود مطیعی وفرج‌اله بختیاری به اتهام دادن‌شعارهای غیرورزشی وفحاشی‌به‌افرادتیم پاس‌دستگیر وتحویل مقامات قضایی شدند.

کلیه راههای کشور باز است

وزارت راه اعلام داشت بااینکه در کلیه راههای کوهستانی ریزش برف توام با کولاک در ٤۸ ساعت گذشته ادامه داشته‌در حال‌حاضر کلیه راههای کشور باز است و گروههای ضربتی وزارت راه در کلیه نقاط‌کوهستانی‌و برفگیربحال آماده‌باش درآمده‌اند.

ماموران راهداری با دستگاههای برف‌روب هم‌اکنون در تمام نقاط کوهستانی‌جاده‌های‌هراز ،چالوس، شمشک، فیروزکوه ، کردستان ، لرستان ، کرمانشاه ، آذربایجان، خراسان سرگرم تعریض راهها از جهت برف میباشند.

قاتل سجودی فردا دررشت اعدام میشود

یوسف سجودی

غلامحسین خویشاوندی

وزارت‌دادگستری دستوراجرای حکم‌اعدام‌غلامحسین‌خویشاوندی، قاتل یوسف سجودی را صادر کرد و حکم‌اعدام سحرگاه‌فردا درباره متهم توسط دادسرای استان گیلان اجراءخواهد شد. غلامحسین خویشاوندی در تیر ماه سال ۵۰ به اتهام قتل‌یوسف سجودی پس‌از ۹ جلسه محاکمه دردادگاه جنائی گیلان به اعدام محکوم شد .

یوسف سجودی قهرمان سابق بکس کشور در وزن ۷۵ کیلو در ۹ فروردین ماه سال گذشته دریك‌زدوخورد به‌وسیله غلامحسین خویشاوندی معروف به(قربعلی چماق)به قتل رسید .

این حادثه روزبعد از پیروزی یوسف در مسابقات‌قهرمانی‌بکس کشورکه دررشت برگزار شد اتفاق افتاد .

شب حادثه یوسف همراه برادرش بهمن‌و محمدسوادکوهی در ضیافتی که‌بافتخار وی در یکی‌از کافه های رشت ترتیب داده‌شده‌بود شرکت کرد و هنگامی‌که یوسف و همراهانش در کافه مشغول صرف‌غذا‌بودند غلامحسین خویشاوندی به‌همراه چندتن از دوستانش وارد همان کافه شدواندکی بعد بین این‌دو دسته زدوخوردی رخ داد که یوسف بدست غلامحسین کشته شد .

آخرین خبر از سقوط هواپیما در شیکاگو

کلیه مسافران جت امریکائی کشته‌شدند

شیکاگو ـ امروز حادثه کم‌نظیر سقوط هواپیمای‌مسافری«یونایتدایر- لاینز» بریشت‌بام خانه‌های‌شیکاگو، بوسیله شهود عینی حادثه تشریح شد.

شهود حادثه گفتند لحظه‌ای پس از آنکه هواپیما باصدای سهمگین برروی‌بام خانه‌های شیکاگوسقوط کرد ابرهائی ازدود متراکم‌نارنجی رنگ‌به آسمان برخاست. هواپیما که در یک منطقه پرجمعیت‌شیکاگو سقوط کرد ،پس از خراب کردن چند خانه در یکی از خیابانها متوقف شد . صاحب یکی ازخانه ها گفت صدای وحشتناکی بگوشم خورد، و آنگاه از پنجره مقابل نور زردرنگی که بشدت چشم را خیره میکرد، مشاهده کردم . از خانه بیرون دویدم . همهمه عجیبی بود. کودکانی که از مدرسه به خانه باز میگشتند ، سراسیمه فریاد میزدند واین‌سو و آنسو می‌دویدند «دم»هواپیما ، جلوی خانه من افتاده بود .

شاهد دیگر حادثه گفت منظره دلخراشی دیدم اجساد له شده قربانیان حادثه در اطراف محل سقوط پراکنده شده بود. سرها ودستهای جدا شده از بدن و خونهای زیادی ریخته بود . از میان خانه‌هائی که هواپیما روی‌آن سقوط کرده بود، فریادهای کمک بلند بود . اندکی نزدیکتر که‌رفتم، مشاهده کردم که بازوی خلبان‌از پنجره «کابین» آویزان شده‌است.

وضع کسانی که برای استقبال از مسافران هواپیما به فرودگاه «میدوی»آمده بودندتاثرانگیز بود. وحشت در چهره‌شان موج‌میزد . عده‌ای از فرط اضطراب به‌این سوی وآن‌سوی میدویدند و تشنه دریافت یک خبر امیدوار کننده بودند . اما لحظاتی بعد اعلام‌شد که اکثر مسافران بوضع عجیبی کشته شده‌اند.

رانندگان تاکسی تهران دوره‌آموزشی خواهندگذراند

یك دوره آموزش فشرده و دقیق برای رانندگان تاکسی تهران تشکیل خواهد شد . رانندگان تاکسی‌در تهران‌برای آموزش اصول صحیح رانندگی و شهرشناسی و نحوه برخورد با مسافران‌وسایر امورضروری در کلاس‌خاصی شرکت‌خواهند کرد و یك‌دوره آموزشی برای همه آنها در نظر گرفته شده است .

رانندگان تاکسی در این کلاسهای آموزشی با مقررات جدید راهنمائی و رانندگی و همچنین مقررات مربوط به شرکت تعاونی تاکسی‌رانی آشنائی می‌یابند .

حضور و شرکت هریك از افرادی که قصد دریافت کارنامه رانندگی برای تاکسی دارنددر این دوره های‌آموزشی اجباری است وقبل‌از گذراندن این کلاس‌ها پیچیك از دوطبین اخذ گواهینامه تاکسیرانی‌اجازه کار داده نخواهد شد .

★ آموزش تازه

از یك‌سال پیش شرکت تعاونی تاکسیرانی به‌تشکیل یك‌دوره آموزشی برای کلیه رانندگان تاکسی مبادرت ورزید که در هفته آینده به‌پایان میرسد و با نتایج مطلوبی که از این کلاسها بدست آمد تصمیم گرفته شد مسئاله آموزش رانندگان تاکسی با وسعت زیادتری در شکل جدیدی‌ادامه یابد .

در کلاسهای جدید برنامه های خاصی‌در زمینه‌شهرشناسی و سایر قوانین راهنمائی و رانندگی گنجانیده شده و رانندگان‌تاکسی علاوه‌برآشنائی با مقررات نقشه شهر و نشانی اماکن‌تهران‌را خواهندآموخت.

یك مقام‌مطلع دراین مورد گفت : کوشش اصلی اداره راهنمائی و رانندگی و شرکت تعاونی تاکسیرانی مصروف این مسئاله خواهد شد که‌رانندگان تاکسی بتوانند خود را برای حمل و نقل در یك‌شهر بزرك چند میلیونی آماده کنند و موجبات رفاه مردم را فراهم سازند .

گفته میشود با انجام این برنامه و نتایجی که شرکت کنندگان از این دوره‌آموزشی کسب می کنند روابط مسافر و راننده تا حد زیادی بهتر از زمانهای قبل‌خواهدشد وهمچنین بهبود محسوسی‌در وضع ترافیك بوجود می‌آید زیرا عده‌ای از کارشناسان معتقدند قسمتی از مشکلات آمد و رفت کنونی وسائط نقلیه در سطح شهر را بعضی از رانندگان تاکسی با تخلفات خودو عدم توجه‌بقوانین بوجود می‌آورند .

در این دوره آموزشی علاوه بر تدریس استادان کارآزموده که از طرف شرکت تعاون تاکسیرانی برگزیده شده‌است یك افسر راهنمائی و رانندگی نیز طی چند ساعت رانندگان‌را با مقررات راهنمائی ورانندگی آشنا خواهد کرد .

اتصال سوم‌اسفند به‌سعدی

خیابان سوم اسفند به‌سعدی جنوبی‌متصل میشود این طرح هم‌اکنون در شهرداری‌پایتخت در دست مطالعه است .

امروز اعلام شد برای‌کاهش بارترافیک میدان سپه‌شهرداری تهران در نظر دارد خیابان سوم اسفند را تا سعدی‌جنوبی ادامه دهد . دنباله مسیر سوم اسفند از کوچه باربد «حد فاصل خیابان فردوسی و لاله‌زار» خواهد گذشت و از آنجا به خیابان سعدی وصل میشود .

در نقشه اجرائی طرح‌مذکور پیش بینی گردیده که ادامه خیابان سوم اسفند تا خیابان سعدی بصورت یک خیابان۲۰ متری احداث گردد .

برای اجرای طرح امتداد خیابان سوم اسفند بایدچندین باب خانه و مغازه و چند سینما ویک کاباره خراب‌شود. در حال حاضر کارشناسان شهرداری سرگرم ارزیابی‌واحد های مذکور هستند .

گوگوش بایتالیارفت

گوگوش خواننده رادیو تلویزیون برای مدت یکماه به ایتالیا رفت گوگوش که بدون اطلاع قبلی به این سفرمبادرت کرده است ، در رهچند آهنگ جدید که کمپانی طرف قرارداد گوگوش آماده کرده‌است‌ضبط خواهدکرد وی که درچندمورد با کمپانی مزبور به علت‌دیرکرد در ضبط ترانه‌ها اختلاف‌داشته است این‌بار پس از درگذشت ارباب برای ادامه‌کار به رهسفر کرد.

گوگوش در حالی ایران را ترک کرد که هنوز بین او و ورثه ارباب برسر اجرای برنامه در باکارا اختلاف‌نظر وجود داشت و آنها باسفر گوگوش مخالف بودند .

۷ ساعت تاریک در زندگی افشین

گزارش

آخرین بوسه افشین، قلب مرا تکان داد!

مهندس کاظم جفرودی :

مرگ افشین جفرودی پسر سناتور سابق مهندس کاظم جفرودی تجدید یك حادثه بسیار تکرارشده است : یك حادثه رانندگی که حاصل آن مرگ جوان آرزومندی است . ظاهرا همین !...

اما اگر این رویداد تکراری را بشکافیم به حقایقی هشدار دهنده می رسیم . حقایقی که چه افشین جفرودی و افشین ها را زنده نخواهد کرد، اما ای‌بسا سبب‌شود که از میزان این گونه حوادث که‌اگر «عنوان» مردن‌برای هیچ‌راجهت‌آن انتخاب کنیم ، گزافه نویسی نکرده‌ایم ، کاسته شود ، وافشین های کمتری بخاطر هیچ، جان از کف ندهند .

یك حقیقت دردناك در مرگ همین افشین ناکام این است کسانی می توانسته‌اند باکمك به افشین ورساندن او به بیمارستان ازمرگ نجاتش دهند ، اما ازترس آنکه مبادا گرفتار بازجوئی و بازپرسی شوند ، بی تفاوت ازکنار او گذشته‌اند . بررسی علل مرگ افشین جفرودی شاید حداقل متضمن این منفعت باشد که منبعد اگر کسی مجروح نیازمند به کمکی را دید او را به امان خدارهایش نکند ، حتی اگر کمك به چنین مجروحی به زندانی شدن او منجر شود.

افشین جفرودی

مهندس جفرودی : افشین بطور غیر مترقبه دست برگردنم آویخت ، مرا بوسید و گفت : خدا حافظ بابا جان ...

افشین ممکن بود زنده بماند
●
هفت ساعت پیکار افشین جوان بامرگ

باید برای یافتن عوامل مرگ افشین مقامات انتظامی نهایت کوشش‌را بعمل آورند

ـپسرم افشین به اتاق‌پذیرائی آمد ، در مقابل میهمانان به نشانه احترام ، سر فرودآورد بعد دست در گردنم انداخت و صورتم را بوسید و گفت : «امشب میخواهم به خانه پسر خاله‌ام بروم ... خدا حافظ بابا جان ». افشین هیچگاه روی مرا ، بهنگام‌رفتن بیك‌میهمانی، نمی بوسید و بهمین جهت این بوسه برایم غیر مترقبه بود . نمیدانم چرا ، ولی بوسه‌افشین دلم رابه شور انداخت ، اما خودم را بخاطر این دلشوره بی دلیل ملامت کردم ... اما تو نگو که عزیز پدر ، ناخودآگاه، از پیش ، وقوع حادثه‌ای را بمن خبر میداد ، اما من‌نمی فهمیدم و گوئی افشین نیز ناخود آگاه میداند آخرین باری است که بابایش را می بوسد...وآخرین بار است که میگوید « خدا حافظ باباجان » ... افشین رفت ... رفت که چنان بی‌دلیل بمیرد که داغش جگر من و مادرش را کباب کند . وبعد مردم یك شهر را.

سناتور سابق ،مهندس کاظم جفرودی ، آخرین دیدار با فرزندش‌را باکلمات‌بالا وصدائی که لحن غم‌آلودش شنونده را می لرزاند شرح میدهد . جز سناتور جفرودی هر پدر دیگر هم باشد، جز به افسوس‌سخن گفتن از جوانی که ناکام از دست رفته است چه میتواند گفت ؟

کم رو ومحجوب

افشین جفرودی در ۵ شهریور ماه سال ۱۳۲۹ بدنیا آمد . تحصیلات ابتدائی و متوسطه خودرا در دبستان فیروزکوهی و دبیرستان البرز انجام دادو باخذ دیپلم ریاضی از دبیرستان البرز نایل‌آمد.

بعداز پایان تحصیلات دبیرستانی ، به منظور ادامه تحصیلات راهی ایالات متحده شد و در کالج میشیگان امریکا ، به فرا گیری زبان انگلیسی پرداخت تا این که دیپلم پروفیشنسی خودرا در زبان انگلیسی گرفت ، اما بعلت علاقه فراوانی که به مادرش داشت ، نتوانست دوری از خانواده راتحمل کندو به ایران بازگشت و چندی در دانشگاه پهلوی تحصیل کرد.

مهندس کاظم جفرودی برای نجات جان پسرش با پروفسوربلر ، دراورشلیم و دوپروفسور فرانسوی وانگلیسی تلفنی صحبت کرد . امایزشکان مزبور باتوجه به‌از کار افتادن قسمتی از مغز ، که اعمال تنفسی را کنترل میکرده است ، معالجات رابیهوده اعلام کردند.

مرحوم افشین جفرودی ، جوانی فوق‌العاده احساساتی‌و کم رو بود و علاقه فراوان او به مادرش باعث شد که نتواند دوری از خانواده راتحمل کند و در نتیجه ازامریکابه ایران آمد.

وی دارای یك برادر بزرگتر است که در دانشگاه ملی ایران تحصیل میکند و خواهر او با همسر ایرانی‌اش در پاریس تحصیل میکنند.

ساعات بی‌خبری

افشین ، پس از ترك خانه پدر خود ، با اتومبیل فولکس واگنش به خانه مهندس رضا شریف‌زاد پسر خاله خود رفت، اما او را در خانه نیافت و به همین جهت یادداشتی خطاب به او نوشت و به مستخدم خانه سپرد تا پس از آمدن پسر خاله‌اش باو بدهد . موقعی‌که "افشین خانه پسر خاله‌اش را ترك کرد ،ساعت ۱۱ شب بود. ازاین ساعت تاساعت ٦ بامداد روز بعد که یك افسر کلانتری ۲ جسد نیمه جان افشین رادر جوی آبی پیدا کرد، هیچکس نمیداند بر افشین چه گذشته است .

افشین در یك حادثه‌رانندگی، که به احتمال قوی اندکی پس از ساعت ۱۱ شب‌بوقوع‌پیوسته، بشدت مجروح شد . اماستوان پاکدل ، افسر کلانتری قلهك بدن نیمه جان او را در یك‌جوی آب که دو کیلو متردور تر از محل وقوع حادثه و در۲۰قدمی پاسگاه پلیس‌راهنمائی‌ضرابخانه پیدا کرد . حال این سئوال مطرح است که چه کسی یاچه عاملی افشین رابه آنجا برده است ؟ به‌این سئوال دو جواب فرضی میتوان داد :

۱ـ راننده وسیله نقلیه‌ای که با اتومبیل فولکس واگن افشین تصادف کرده است و یا یك رهگذر دیگر افشین را به قصد رساندن به بیمارستان از اتومبیل درهم کوفته شده او بیرون می آورد ،امادو کیلومتر دور تر ، از ترس دستگیرشدن و یا بخاطر آنکه وضع او را وخیم پنداشته ، او را بحال‌خود رها می کند و در جوی آب می اندازد . این فرض راکسانی که اتومبیل افشین را پس‌ازتصادف دیده‌اند تقویت میکنند : آنها میگویند اتومبیل‌افشین‌درحالتی قرار داشت که بنظر میرسید آنرا با دقت پارك کرده‌اند.

۲ـ افشین پس از وقوع حادثه ، با مشاهده این که راننده وسیله نقلیه‌ای که با اتومبیل او تصادف کرده ، گریخته است و در خلوت‌ساعت ۱۱ شب خیابان سلطنت آباد فریادرسی نیست که او رایاری دهد، بهر زحمت بوده‌دراتومبیل را می گشاید ، پیاده میشود و علیرغم ناتوانی وضعف شدید برای رسیدن به جائی که‌کسی را بیابد تا او را کمك کند ،به راه می‌افتد ، اما پس از مدتی راه پیمائی بعلت ضعف شدید ، از پا می افتد و تاساعت٦بامداد در همانجا باقی میماند.

۷۰ساعت بیهوشی

بهرحال ، ساعت ها پس از وقوع حادثه ، ستوان پاکدل ، افسر گشت کلانتری قلهك ، افشین را پیدا کرد و از طریق کلانتری ۲ ، که حادثه در حوزه استحفاظی‌آن‌اتفاق افتاده، او رابه بیمارستان رضا پهلوی بردند ... در بیمارستان یك‌تیم پزشکی برای‌نجات‌افشین دست بفعالیت زدند ، اماتلاش اینان بی‌ثمر بودو افشین جفرودی‌پس از ۷۰ ساعت بیهوشی مطلق‌در بیمارستان بی آنکه فرصت‌یابد دوباره چشم بگشاید و آخرین نگاه را بر صورت تکیده ازغم پدرومادرش بیندازد، درگذشت.

آنچه غیر قابل انکار است، این که او نباید چنین آسان و بی‌دلیل جان از کف بدهد . زیرا اگر راننده وسیله‌نقلیه‌ای که با اتومبیل افشین تصادف کرده ، بجای گریختن وجوانی را خون‌آلود و مجروح تنها گذاشتن ، او را به بیمارستان منتقل میکرد ، امکان نجات مجروح از مرگ بسیار بود . این را ۷۰ ساعت مقاومت‌بدنی افشین در برابر مرگ ، پس‌از انتقال به بیمارستان ، ثابت‌می کند وبا این تفصیل اگر گفته شود راننده آن وسیله نقلیه‌نه عامل یك حادثه رانندگی،بلکه عامل یك قتل نفس‌است،چندان بی مورد نیست

از سوئی اگر بگوئیم‌ای‌بسا دهها نفر عابر یا راننده‌تاکسی و اتومبیل شخصی ، طی‌ساعاتی که افشین در جوی آب بامرگ پیکاری دردناك داشته ، او را دیده‌اند ، اما از ترس این‌که مبادا یك یاچند روز گرفتار بازجوئی یابازپرسی شوند ، بی اعتنا و بی تفاوت بر پیکر نیمه جان جوانی آرزومندنظرافکنده و گذشته‌اند،اینان نیزمجرمند. اما مجرمانی که در قانون مجازاتی برایشان تعیین نشده است و اگر هم شده بودکسی و مرجعی نمیتوانست آنان را باز شناسدو مجازات دهد.

باید از اینان پرسید پس مفهوم انسانیت چیست ؟ پس تفاوت انسان متمدن قرن‌بیستم باددجنگلی درکدامست ؟ باید پرسید نه افشین که هرکس دیگری ، در آن‌حالت که‌افشین بوده و شرح دادیم ، انسانی است که به کمك انسان ها نیاز دارد و شما هم که او را دیده‌اید و چشم بسته ازکنارش گذشته‌اید ، انسان بوده‌اید ، نبوده‌اید ؟

و بالاخره حتی اگربپذیریم هیچکس افشین را در جوی‌آب و باآن حال نزار ندیده است ، باز هم او نمی بایست می‌مرد . چرا که اتومبیل او که درجوی آب نیفتاده بود ، اتومبیل درهم کوفته شده او در خیابان وپیش روی عده زیادی قرار داشته است . آیا هیچکس اتومبیل او را ندیده است ؟ مسلما چرا ، پس چرا حتی یکنفر ، فقط یکنفر ، به‌خودزحمت‌نداده تابه مامورین ماجرا را خبر دهد و مامورین پاپی گیری بتوانند جوانی راکه با مرگ دست به گریبان بوده‌است،به‌بیمارستان برسانند و از مرگ نجاتش‌دهند، چرا ؟

خداکند که هیچیك از این فرضیات صحیح نباشد، چه در غیراین صورت اینهمه بی‌تفاوتی وجبن دل آدمی رابه درد می‌آورد.

بار دیگر میگوئیم ،افشین نمی بایست می‌مرد ، واگرمرد علت آن صدمه ناشی ازتصادف دو وسیله نقلیه نبود و حتی با وجود آنکه قسمت‌جلوی‌فولکس واگن حامل او له شده و آثار پنجه‌های خونین افشین بر صندلی اتومبیل نشانه تلاش‌او برای خروج از آن است ، اما ضربه ناشی از حادثه او را نکشته است ، چشم پوشی رهگذران عامل مرگ اوست . می‌گوئید نه ؟ جملات پائین را چند بار به دقت بخوانید:

«وقتی افشین رابه‌بیمارستان رساندند، پاهای او در کفش یخ‌بسته بودویکی‌ازخویشاوندان نزدیك او نیز به خبرنگار ما گفته بود ، به ظن قریب به یقین (که یقینا از جانب‌مقامات پزشکی هم مورد تایید قرار خواهدگرفت) افشین براثر ابتلابه سرما خوردگی شدید و ذات‌الریه ناشی از آن مرده است . »

و همین خویشاوند گفت : «ـ آقای خبرنگار ، بنویس ای راننده اتومبیل ناشناسی که پس از تصادف با اتومبیل‌افشین او را بحال خود رهاکردی و رفتی ، حتی اگر دست قانون بتو نرسد ، وجدانت برای همه عمر آسوده مباد !»

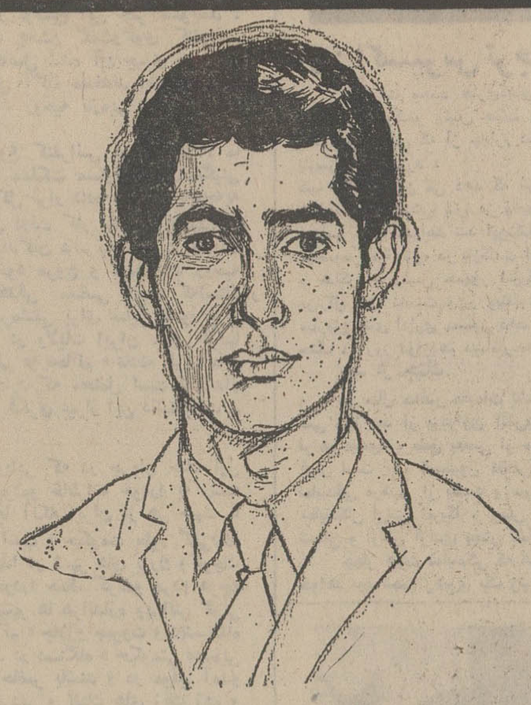

تصویر افشین ، افشین محجوب و دوست داشتنی که‌مرگی‌ناخواسته چون تندبادی نهال جوانی عمر او را از ریشه کند.

استمداد

سناتور سابق مهندس کاظم جفرودی پدر داغدار افشین جفرودی طی‌گفتگوئی بایکی از خبرنگاران‌اطلاعات از پلیس برای پیدا کردن مسبب مرگ فرزندش‌استمداد کردو گفت :

فرزندم ساعت ها بیهوش در یك جوی آب افتاده بود و کسی به یاری اونشتافت . من یك پدرم ، یك پدر داغدار ... و آرزو دارم تحقیقات پلیس هرچه‌زودتر برای شناخت مجرم‌یامجرمین به نتیجه برسد.

اطلاعات : در وقایعی نظیر مرگ افشین جفرودی ، اگر مقصر شناخته نشود و به مجازات نرسد ، مشتی‌انسان که اگر قانون نباشدچونان درندگان جنگل‌بجان‌همنوعان خود می‌افتند و حتی بخاطر ارضای هوس خود اباندارند سریع برانند و انسان ها را چون گله گوسفند درو کنند، تجری می‌یابندولجام گسیخته باحیات مردم بازی می کنند، بهمین جهت نیز ما صمیمانه آرزومندیم مجرم یامجرمینی که عامل مرگ افشین‌هستند هرچه زودتر شناخته شوند و بمجازات برسند.

افکار عمومی نیز چنین آرزوئی دارد ، چه در این‌چند روز بحث حادثه‌ای که به مرگ افشین منجر شدموضوع تمام محافل بود ، و همه خواستار دستگیری و کیفر یافتن مسبب یا مسببین‌حادثه هستند.

برنامه امشب

لباسشوئی کِن وُود Kenwood

تنها ماشین لباسشوئی با دستگاه خشك کن بوسیلهٔ هوای گرم

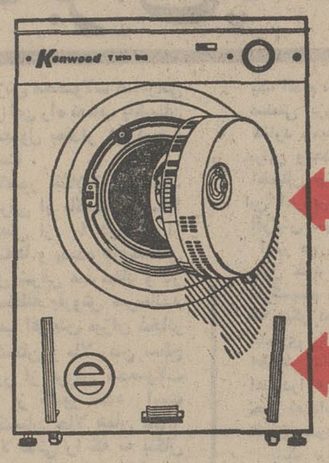

با ماشین لباسشوئی کن وود شما :

□ تمیز تر لباس میشوئید.
□ آسانتر لباس میشوئید.
□ لباس را خشك و بدون تماس با ذرات آلوده هوا تحویل میگیرید.

برای خانواده‌هائی که در مناطق مرطوب وبارانی زندگی میکنند وخانواده‌هائی که در آپارتمان‌ها بسر میبرند لباسشوئی کن وود ایده‌آل است

انداختن لباسهای شسته شده و مرطوب روی بند بعلت تماس باذرات آلوده هوا غیر بهداشتی است وماشین لباس شوئی کن‌وود باخشك‌کن مخصوص لباسها را پاکیزه وخشك برای اطو آماده میکند .

این کار را هیچ ماشین لباسشوئی دیگر انجام نمیدهد .

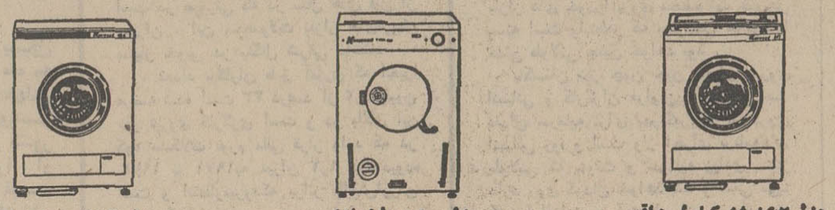

مدل ۸۶۲ شش‌کیلوئی واقعی — مدل ۱۲۹۰ باخشك‌کن — مدل ۴۸۶ پنج کیلوئی

محصولات کن وود ساخت انگلستان

فروش درکلیه فروشگاههای معتبر

نماینده انحصاری ـ شرکت سیراکو ـ خیابان سوم اسفند ـ شماره ۴۴ تلفن ۱۵ ـ ۳۰۹۱۱ تلفن مستقیم سرویس ۳۱۶۷۷۸

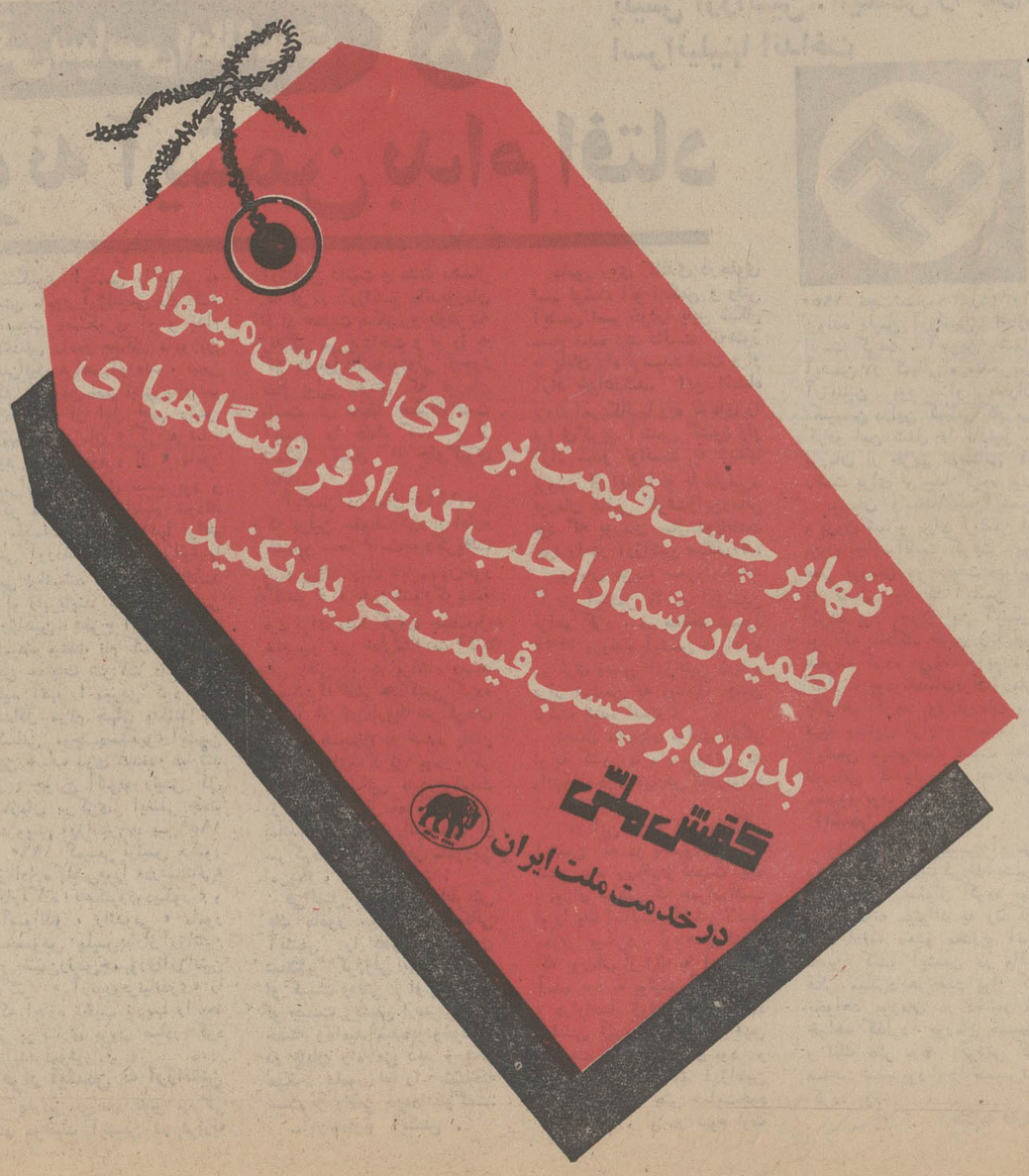

آخرین روزهای جنگ ویتنام

از : اکسپرس ترجمه : رضا عقیلی

مذاکرات مجدد هنری‌کیسینجر مشاور رئیس جمهوری ویتنام و له‌دوک‌تو رئیس هیئت نمایندگی ویتنام شمالی در کنفرانس پاریس که از چهارم دسامبر آغاز شد، هنوز در پاریس ادامه دارد .

کلیه قرائن نشان می دهد که این بار آخرین دور مذاکرات خواهد بود و آتش بس در فاصله بین دوازدهم و پانزدهم دسامبر اجرا خواهد شد این‌نکته‌را «نگوین‌فو- دوک»فرستاده مخصوص «وان‌تیو» در بازگشت از واشنگتن و پس از ملاقات و مذاکره با رئیس جمهور امریکا فاش ساخت . از اینرو «ژنرال کیم» نخست وزیر ویتنام جنوبی ممکن است‌به ارتش‌و سازمان های اداری دستور دهد اقدامات لازم را برای‌متارکه جنگ در روز دوازدهم دسامبر معمول دارند .

بعد از جنگ

در حال حاضر مقدمات تشکیل‌سه کمیسیون که‌میبایستی سی روز بعد از برقراری آتش‌بس درسایگون بوجود آید ، فراهم میشود ، طبق بعضی از مواد موافقتنامه آمریکاوهانوی قرار است یک کمیسیون نظامی چهارجانبه از چهار هیئت نمایندگی مرکب از یکصد و سی افسر عالیرتبه و باشرکت نمایندگان ارتش امریکا ، ارتش ویتنام جنوبی ، ارتش ویتنام شمالی و ارتش آزادی بخش تشکیل گردد .

چهار هیئت نمایندگی که هر یک متشکل از پنجاه افسر خواهد بود تحت رهبری یک ژنرال‌دوستاره در سایگون‌مستقر خواهد شد . چهار هیئت نمایندگی دیگر که هریک دارای بیست افسر خواهد بود تحت فرماندهی یک سرهنگ بترتیب در «دانانگ» بین هوا ، پلیکو ، کانتو مستقر خواهند گشت، این چهار شهر هرکدام مرکز یکی از مناطق بزرگ نظامی ویتنام جنوبی است .

کمیسیون بین‌المللی بازرسی شامل پنجهزار کمیسر خواهد بود که از مجارستان و لهستان و کانادا و اندونزی اعزام خواهند شد . این کمیسیون‌در مرحله اول ماموراجرای آتش‌بس خواهد بودو در مرحله بعدی ماموریت دارد که در اجرای انتخابات مجلس موسسان نظارت کند و موقع اخذ آرا مراقب حسن اجرای آن باشد.طرز عمل از اینقرارخواهد بود که هیئت بدسته های نه نفری‌و یا ۳ نفری‌یا ۸ نفری‌تقسیم شده و این دسته ها در کلیه نواحی دوبست‌گانه ویتنام‌جنوبی پخش خواهند شد و در بعضی نواحی دو دسته اعزام میشوند .

کنترل شهر ها

در هر یک از بخش های شهری دو دسته نه نفری مستقر خواهند شد (باین ترتیب در خود سایگون که ۲۲بخش است ۲۲ دسته نه نفری و در هوئه ٦ دسته ۹ نفری مستقر میشوند) سایر دسته ها به نقاط غیرنظامی و یک دسته همه‌به هانوی اعزام خواهند شددسته‌اخیر نقش رابط را ایفاخواهد کرد. حقوق هریك از کمیسر های بین‌المللی بوسیله دولت متبوعشان پرداخت خواهد شد سایر هزینه های کمیسیون و فوق‌العاده مامورین و هرنوع مخارج‌دیگر به نسبت زیرخواهد بود .

۱ـکشور های عضو هر یک ده درصد که جمعا چهل درصد میشود (کانادا ، اندونزی ، مجارستان ، لهستان).

۲ـ آمریکا ۲۰ درصد

۳ـ سایگون ۲۰ درصد

٤ـ هانوی ۱۰ درصد

٥ـ دولت‌جمهوری خلق ۱۰ درصد

از تاریخ شروع‌انتخابات بایستی کمیسیون‌بین‌المللی بازرسی‌در هر یک از دهکده های جنوبی نمایندگانی داشته باشد .

کمیسیون دوجانبه

سومین کمیسیون دوجانبه (باشرکت نمایندگان سایگون‌و حکومت ویت‌نام شمالی که بعلامت اختصاری ژ ـ ر ـ پ نامیده میشود) .

این کمیسیون طبق‌پیش‌بینی هائی که تابحال‌بعمل آمده‌بایستی بین پنج تا شش هزار عضو داشته باشد چه این کمیسیون باید در تمام مراحل حضور یابد بدیهی است در مناطقی که تحت کنترل سایگون است محافظت وحراست از کمیسر ها (مامورین کمیسیون بین‌المللی بازرسی) بعهده پلیس دولتی خواهد بود که اونیفورم برتن دارند.

ازمتن صحیح گفتگوی ریچارد نیکسون و نماینده اعزامی ژنرال وان‌تیو اطلاع درستی در دست نیست و آنچه تابحال درمطبوعات نقل شده مبتنی بر حدس و گمان‌بوده است ولی ظاهرا اینطور بنظر میرسد که نیکسون نسبت به‌تغییر یا تجدید نظر در اصولی که در مذاکرات پاریس مورد توافق کی‌سینجر ولەدوک‌تو قرار گرفته است باصطلاح آب پاکی را روی دست نگوین‌فودوک نماینده اعزامی ژنرال وان‌تیو به واشنگتن ریخته باشد و تردیدی نیست که نیکسون دراین‌باره باو پاسخ منفی داده است بهمین دلیل است که سایگون‌تصمیم دارد قبل از اعلام آتش بس آخرین اقدامات امنیتی رابعمل آورد . برای مثال باید گفت که در سایگون دستور داده‌شد تاقبل از دوازدهم دسامبر کلیه کامیونهای حامل مواد نظامی تحویل و تحول شده باشد بطوریکه ازروز دوازدهم دسامبر ببعد حتی یککامیون حامل مواد نظامی در جاده های‌سایگون بچشم نخورد، آتش‌بس‌طی بیست. و چهار ساعت بعدازامضای پیمان صلح اعلام خواهد شد .

بنابراین امکان دارد نیکسون تصمیم بگیرد پیمان صلح را در روز های بین دوازدهم و چهاردهم دسامبر امضا کندا‌گر چنین باشد بعید نیست دو ثلث از سربازان امریکائی که در ویتنام شمالی زندانی هستند قبل‌از عید نوئل به‌میهن خود بازگردند و شب عید را در میان خویشان و خانواده خود بگذرانند، چه‌امریکائیان قادرند در مدتی کمتر از دو هفته معادل دو ثلث ازسربازان خودراکه در ویتنام جنوبی مستقر هستند، وادار کنند که آن سرزمین راتخلیه کند . تکنیسین های نظامی رامیتوان درمحل و فی‌المجلس خلع سلاح کرد همچنین کارشناسان غیرنظامی که در قسمت های مختلف کار میکنند وافرادی ازاین قبیل رامیتوان بلافاصله‌از ویتنام جنوبی خارج کرد باین ترتیب دیگر ویتنام شمالی بیانه‌ای برای نگاهداری زندانیان امریکائی نخواهد داشت.

سرمقاله

معیار قدرت

خبر کوتاهی داشتیم حاکی ازاین‌که بعداز ملاقات‌استانداران با آقای نخست‌وزیر ، اقامت ایشان در تهران بیست‌و چهارساعت تمدید شد. مفسر «اطلاعات» در توضیح این خبر مینویسد : «ظاهرا نتایجی که از جلسات بحث‌و گفت‌وگوی کنفرانس استانداران و فرمانداران کل حاصل شده آن چیزی نیست‌که نخست‌وزیر انتظار داشت ومحافل آگاه معتقدند اطمینان دادن نخست‌وزیر در زمینه اعتبارات ، روحیه تازه‌یی به مذاکرات استانداران بخشیده‌است».

در مقاله‌یی بمناسبت شروع کنفرانس استانداران ، ما بحث کردیم که تحولات جاری مملکت مسئولیت های‌سنگینی بعهده استانداران و فرمانداران‌کل قرار داده است و باتوجه‌به این نکته ، درك انتظارات رئیس دولت کار دشواری نیست.

در حقیقت ، دولت از نمایندگان عالیرتبه خود در ولایات انتظار دارد درحوزه ماموریت خود مروج و مبلغ یك روحیه صددرصد انقلابی باشند وچنین هدفی مقتضی آنست که‌استاندار وفرماندارکل ، خود نمونه و سرمشقی برای سایر مامورین و مالاطبقات مختلف مردم باشند. در ولایات ایران ، طی قرنها مردم به تصور خاصی درباره «والی »و «حاکم » عادت کرده‌اند و این طرز تصور بقدری عمومیت‌دارد که محتمل است استاندار یا فرماندار کل را ـهرچند طرز فکری غیراز این داشته‌باشد ـ تدریجا تحت تاثیر قرار دهد.

یکی از دیپلماتهای اروپایی که در جریان جنك اول بین‌المللی مدتی مامور ایران بوده‌و خاطرات خودرا به رشته تحریر کشیده است مینویسد با آنکه ایران از هر جهت با وضع اسفباری دست به‌گریبان است و حکومت بطور کلی‌فاقد هرگونه قوه وقدرتی است ، معهذا در شهر های بزرك وکوچك «حکومت »آن مفهوم اشرافی خودرا حفظ کرده‌و مردم هرچه فقیرتر ، خزانه هرقدر تهی‌تر ،شهر ها هراندازه ویرانتر گوئی آیه نازل شده است که «خان‌حاکم » جلال‌و جبروت و دم‌دستگاه خودرا حفظ کند. مثلا حتما باید در دستگاه « حکومتی »عده‌یی حاجب و دربان ونوکر وفراش حاضر باشند و در موقع آمدو رفت «خان‌حاکم » با یابوهای مردنی و تفنك های زنك زده و زین‌و برك مندرس رنك‌ورو پریده در رکاب باشند ! علتش هم اینست که در دوران استبداد ، منصب « حکومت » نوعی پست تشریفاتی بوده که به شاهزادگان و نجبا و اشراف تفویض میشده و بعد از انقلاب مشروطیت گرچه‌آن رسم منقضی شد . ولی آثار آن بصورت همین تکلفات و تشریفات باقی مانده‌است. عجیبتر این که اگر حکمرانی بخواهد ازین تشریفات عدول کرده ساده‌و بی تکلف زندگی کند وبجای امر به دادن ، شخصا به کار ها رسیدگی کند مردم اورا تحویل نمیگیرند و برای«منصب والای حکومت » مناسبش نمیدانند !

البته این شیوه «حکومت » سالهاست که در ایران‌منسوخ شده و از میان رفته است . اما احتمال دارد هنوز آن روحیه انقلابی که مورد انتظار رهبری کشور است در تمامی موارد جاری و شایع نشده و حتی برای مردم هضمش تا اندازه‌یی دشوار باشد .ولی اقتضای تحولات انقلابی ایران ، استقرار یك همچو سیستمی است .

ما در مسیر تاریخ حیات اجتماعی کشورمان ، به یك دوره کاملا استثنائی رسیده‌ایم . این فرصت استثنائی را نمیتوانیم و نباید فدای تشریفات و تکلفات و « حفظ ظاهر » کنیم .بعلاوه آن روزگاری که دهو دستگاه و قراول‌ویساول و دور از دسترس بودن ،برای حکام و ولاة ملاك قدرت واهمیت محسوب میشدنه در مملکت‌ما، که اصولا در دنیای ما منقضی شده است وامروزه معیار و ملاك «قدرت» آثاری است که از قدرت ظاهر میشود. استاندار ، فرماندار کل ، فرماندار ، بخشدار و حتی کدخدای قدرتمند آن کسی است که از امکانات و اقتدارات خود بهتر بهره بگیرد و منشا آثار بیشتری در کار عمران و آبادانی و اصلاح امور و رفاه عمومی واقع‌شود . خوشبختانه « حکام » ما هم اختیارات کافی دارند ، هم اقتدارات کافی و هم اعتبارات کافی و برای منشا اثربودن مقتضی از همه جهت موجود است و مانع مفقود .

سوءقصد به‌همسر رئیس‌جمهوری فیلیپین

فیلیپین‌ـ یک مرد ناشناس به بانوامیلدا مارکوس بانوی اول فیلیپین همسر رئیس جمهوری این کشور با کارد حمله کرد و او را مجروح نمود . ضارب چند دقیقه بعد از حمله به همسر رئیس جمهوری توسط افرادمسلح گارد محافظ بقتل رسید . حادثه زمانی اتفاق افتاد که بانو مارکوس مشغول توزیع جوایز به برندگان یک مسابقه بود . ضارب آهسته و بدون اینکه توجهی جلب کند به بانو مارکوس نزدیک شد و با کارد ضربه‌ای به پهلوی او وارد آورد .

عکس نمایانگر لحظه‌ای کوتاه بعد از حادثه است بانو مارکوس را اطرافیان او بطرف هلی‌کوپتر حرکت میدهند تا او را بلافاصله به بیمارستان اعزام دارند .

« عکس رادیوئی اطلاعات»

از : روزنامه النهار

ترجمه : شهرام

اعراب درانتظار حملات جدیداسرائیل هستند

در دو هفته اخیر ، بعد از زدوخورد شدیدی که در جبهه سوریه بین نیروهای اسرائیل و نیروهای سوریه روی داد ، تهدیدهای اسرائیل علیه این‌کشور فزونترشد و مناقشات اعراب و اسرائیل در آستانه انفجار قرار گرفت . تا جائیکه فرماندهان نظامی اسرائیل اظهار داشتند که ارتفاعات جولان خطرناکترین منطقه‌ای‌است که ممکن‌است آتش جنگ‌خاورمیانه از آن شعله‌ور شود و باید اسرائیل امنیت لازم را در این منطقه بوجود آورد . لذا هرلحظه‌ای امکان دارد که دوباره آتش جنگ میان اسرائیل و سوریه زبانه کشد .

بهانه اسرائیل

بهانه اسرائیل برای موجه جلوه‌دادن حملاتش به خاک سوریه این است که قصد دارد پایگاههای فدائیان را در پشت جبهه سوریه درهم بکوبد .

اسرائیل امروز اطمینان کامل دارد که هرگونه راه‌حلی برای مناقشاتش با اعراب پیدا شود حتی اگر بطور کلی بنفع آن باشد . تا زمانیکه یک صدای فلسطینی وجود دارد و مبارزه میکند ، این راه‌حل ممکن نیست خدمتی به صلح و امنیت دائمی خاورمیانه عربی کند .

با همین انگیزه اسرائیل سعی کرد قبل از هر اقدام مقاومت سازمانهای فدائی فلسطین را در هرجائی که هستند ازبین ببرد . مهمترین کشوری که فدائیان در آن تلاش‌داشتند کشوراردن بود . فدائیان در این کشور مورد تعقیب اسرائیل قرار گرفتند و با شعله کشیدن اختلاف میان دولت اردن و سازمانهای فلسطین ، اسرائیل به هدف خود نزدیک‌شد زیرا این اختلاف منجر به آن گشت که فعالیت فدائیان فلسطین در کشور اردن راکد شود ، پس از رکود فعالیت فدائیان در اردن ، زمینه فعالیتشان به لبنان کشیده شد و بهمین جهت مرزهای جنوبی اینکشور آماج حملات اسرائیل قرار گرفت و نزدیک بود که فدائیان در این کشور هم دچار حوادثی شبیه حوادثی که در اردن با آنها روبرو بودند بشوند .

بهمین جهت و بعلت وجود مراکز و پایگاههای فدائیان فلسطین است که اسرائیل بطور مداوم به مرزهای سوریه تجاوز میکند و طبق اظهار ناظران مطلع تمام این تجاوزها را باستناد وعده‌های مادی فراوانی که نیکسون به تل‌آویو داده است انجام میدهد . نیکسون تعهد کرده بود که درصورت پیروزی در انتخابات هیچگونه فشاری براسرائیل بکارنخواهد برد و هیچ راه حلی که بنفع اسرائیل نباشد پیشنهاد نخواهد کرد ، در کنار این وعده‌ها اسرائیل در سازمان ملل متحد هم با همکاری امریکا فعالیت سیاسی وسیعی را در مورد تروریسم آغاز کرده بود و سعی میکرد که با این سروصدا سازمان ملل را از صدور قطعنامه‌ای در جهت عقب‌نشینی اسرائیل باز دارد و بدین ترتیب از سنگر دفاع سیاسی در مقابل خواستاران عقب‌نشینی به سنگر حمله تغییر مکان دهد ولی اسرائیل که منطقی اینچنین برای سیاست خود در پیش گرفته ، حقایق دیگری را از یاد برده است .

سوریه و فلسطینی ها

اسرائیل فراموش کرده است که پیوستگی سوریه با سازمانهای چریکی باپیوستگی اردن با سازمان‌های مزبور و وضع داخلی این دو کشور با یکدیگر تفاوت دارد و ممکن نیست که این سازمانها در سوریه هم مورد تصفیه قراربگیرند.

بعید نیست که چنانچه حملات اسرائیل به مرزهای سوریه بمنظور درهم کوبیدن پایگاههای فدائیان تکرار شود ، وحدت و همبستگی میان مردم و نیروهای مسلح سوریه از یکطرف و سازمانهای فدائیان فلسطینی از طرف دیگر استوارتر گردد ، زیرا این همبستگی برای طرفین اتحادی برای تعیین سرنوشت میباشد .

سومین حقیقتی را که اسرائیل هنگام حمله به مرزهای عربی فراموش میکند این است که حملات مزبور ، توده‌های مردم عرب را وامیدارد تا مصرانه بخواهند که انتظاری که پنجسال طول کشید ، پایان یابد و درضمن رژیم‌های عربی به مرحله‌ای میرسند که برای تثبیت موقعیت خویش درمیان مردم راه جنگ با اسرائیل را درپیش گیرند .

همچنین اسرائیل حقیقت دیگری را هم فراموش کرده است زیرا اگر تصور میکند که با براه‌انداختن جنجال درباره تروریسم در سازمان ملل متحد میتواند بوششی سیاسی بر عملیات جنگی و حملات خود بگذارد اشتباه میکند این نشان میدهد که اسرائیل نظرات عده زیادی ازنمایندگان سازمان ملل متحد را فراموش کرده که گفتند این خوداسرائیل بود که باعث بوجود آمدن تروریسم در خاورمیانه شد و تجاوزهای متعددش و ادامه اشغال سرزمین‌های عربی چیزی جز همان تروریسم نیست .

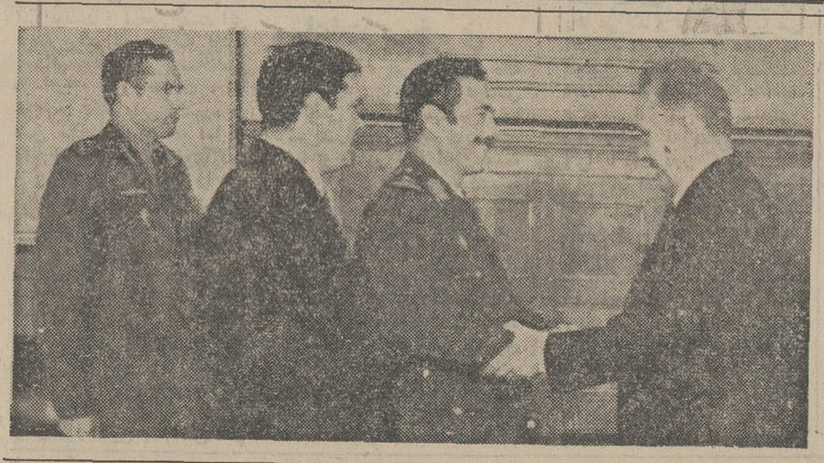

وزیر دفاع سوریه در مسکو

مسکو ـ وزیر دفاع سوریه ژنرال ، مصطفی طلاس درراس‌یک‌هیات نظامی‌وارد مسکوشد. گفته میشود سفر طلاس بمنظور مذاکره با مقامات شوروی‌در باره جلب کمک بیشتر نظامی شوروی به سوریه است که در تهدید حملات اسرائیل قرار دارد .

عکس لحظه‌ای را نشان میدهد که کاسیگین درکاخ کرملین در آستانه آتاقی که مذاکرات در آن انجام میشود از طلاس استقبال میکند .

در کنار و پشت سر طلاس ، مترجم و یک افسر دیگر سوریه‌ای دیده‌میشوند .

« عکس رادیوئی اطلاعات»

از : اکونومیست

امیدهای تازه برای پاکستان

ذوالفقار علی بوتو برای فراهم آوردن امکانات و آماده کردن مردم پاکستان برای شناسائی بنگلادش میکوشد ، این امر ، موج‌مخالفت را علیه بوتوبرانگیخته است و نارسائی های اقتصادی که از عواقب جنگ هند و پاکستان و جدائی بنگال شرقی از پاکستان است مشکلات بوتو را دوچندان میکند . جدائی از بنگال شرقی به اقتصاد پاکستان لطمه شدیدی زده است پاکستان ، تا قبل از جدائی بنگال شرقی از فروش کنف که از جمله محصولات عمده بنگال شرقی است ، درآمد قابل ملاحظه‌ای داشت و حالا با از دست دادن بنگال شرقی‌این کشور میکوشد و امیدوار است که از راه فروش پنبه فقدان درآمدی را که از راه فروش کنف بدست می‌آوردجبران کند و بر محصول پنبه و پنبه صادراتی به بازار های خارجی بیافزاید .

پاکستان بعد از برکناری یحیی خان بانابسامانی‌وضعف‌اقتصادی شدیدی‌روبرو بود و سیر نزولی ذخیره پولهای خارجی این کشور ، ناظرین سیاسی و اقتصادی را از آینده‌پاکستان در تجارت بین‌المللی ناامید کرده‌بود و تصور اینکه پاکستان بتواند وضع ذخائر مالی خود را بهبود بخشد نمی‌رفت‌ولی بعد از ده ماه‌ریاست جمهوری ذوالفقار علی بوتو پاکستان در حال حاضر با استفاده ازآخرین‌امکانات و پس از باصطلاح شمارش آخرین سکه خارجی جمع ذخائر خارجی خود را به ۳۰۰ میلیون دلار رسانده است که با مقایسه باوضع ذخائر خارجی در ماه های اولیه بعد از برکناری یحیی خان، میتواند رقم امید بخشی باشد و میتوان پاکستان را در تلاشی که برای بهبود وضع اقتصادی خود پیش گرفته است تا حدی موفق دانست .

کاهش قیمت روپیه

کاهش ارزش روپیه (واحد پول پاکستان) بمیزان ۳۱ سنت در ماه مه گذشته که نتیجه‌ای از فشار بانک‌جهانی بود نقش بزرگی در فروش افزونتر محصولات پاکستانی در خارج از کشور دارد فی‌المثل توریستها که اخیرا از کویت دیدار کرده‌اند میگویند که قیمت محصولات پاکستان در کویت ناگهان بمیزان چشم گیری پائین آمده است و کاهش قیمت روپیه موجب شده است که پاکستان تقریبا مجانی محصولات خود را بفروش برساند و این امر خود انگیزه‌ای برای استقبال از محصولات پاکستانی و فروش رفتن آنها در بازار های خارجی گردیده است .

رئیس بانک‌مرکزی پاکستان که‌معاملات خارجی این کشور را کنترل میکند با اشاره به آماری که افزایش صادرات محصولات پاکستان را نشان میدهداظهار کرد که جمع ارزش محصولات صادراتی و درآمدی که از این راه نصیب پاکستان میشود از حد معمول بمقدار ٤۱ درصد افزایش یافته است .

قبل از اینکه کشور بنگلادش بوجود بیاید و بنگال شرقی از پاکستان جدا شود پاکستان بیش از ٤۰ درصد از محصولات‌کارخانه‌ها و پدیده های‌صنعتی خود را به بنگال شرقی میفرستاد و در بازار های این منطقه بفروش میرساند و آنچه که موجب افزایش میزان ذخائر پول خارجی پاکستان و بالا رفتن سطح درآمد این کشور از فروش محصولات خود در خارج از کشور شده است این است که پاکستان حالا همان مقدار محصولات و کالا هائی را که به بنگال شرقی میفروخت‌وارد بازار های خارجی میکند و بجای اینکه در عوض فروش‌آنها « روپیه» بگیرد پول خارجی تحویل می‌گیرد .

طبق آماری که بانک مرکزی پاکستان انتشار داده است و در آن میزان رشد اقتصادی پاکستان نمایانده شده است سطح رشد اقتصادی پاکستان در فاصله بین ۱۹۷۱ ـ ۱۹۷۰ ، ۸٪درصد بوده است و افزایش تولید ملی برای ۱۹۷۲ـ ۱۹۷۱ فقط ۱٫۷ درصد است در صورتیکه رشد جمعیت در همین ایام ۲٫۷ درصد بوده که بطور کلی تصویر مطلوبی از اقتصاد پاکستان عرضه نمیکند .

اعتصابات پی در پی

اعتصابات متوالی کارگران امکان‌این که کارخانه ها تولید خود را به همان میزان معمولی قبل از جنگ برسانندکاهش می دهد . یکی از مشکلات کارخانه‌داران این است که در طول دو سال بحرانی گذشته تولیدات آنها به علت آنکه امکان فروششان نبوده است انبارها را پر کرده است در صورتی که در سال های قبل از بحران ، این محصولات بازار های‌فروش بسیار خوبی در بنگال شرقی داشتند

تعداد بیکاران طبق آماری که اخیرا عرضه شده است ۳۳ درصد از ۲٫٤میلیون نفر نیروی کارگری است و در بالای این کوه مشکلات تورم مالی قرار دارد که در ۱۹۷۲ ـ ۱۹۷۱به میزان ۹٫۲ درصدبوده است و انتظارمیرودکه براثر کاهش‌ارزش روپیه افزایش یابد .

در چنین شرایطوبا وجود این‌مشکلات سرمایه‌گذاری نیز کاهش‌یافته است .طبق آمار بانک مرکزی پاکستان سرمایه گذاری در این کشور در فاصله ۱۹۷۱ ـ ۱۹۷۰ به میزان ۳۳ درصد و در ۱۹۷۲ـ۱۹۷۱ به میزان ٤۱ درصد از حد معمول پیش از جنگ کمتر شده است و انتظارمیرود که در سال مالی ۱۹۷۳ ـ ۱۹۷۲ سیر صعودی سریعتری داشته باشد .

ذوالفقار علی بوتو بعداز اینکه برای‌شغل ریاست جمهوری پاکستان انتخاب شد طی یک اقدام ناگهانی کنترل و اختیار ۱۰واحد صنعتی بزرگ پاکستان را بعهده دولت گذارد بامید اینکه با کنترل و نظارت‌دولت براین واحد ها سرمایه گذاران با امید و اطمینان بیشتری سرمایه گذاری کنند ولی این امر برخلاف انتظار بوتو تاثیری در افزایش سرمایه گذاری نداشته است .

اودر طی نطق های خوداطمینان داد که بقول خود او پاکستان روش اقتصادی مارکسیسم را نخواهد پذیرفت و بعدافزود که دیگر دولت اختیار واحد های صنعتی بیشتری را بدست نخواهد گرفت . این اطمینان دادن بعلت این بود که شوق و اعتمادرا در سرمایه گذاران برانگیزد ولی حتی تعهدات واطمینان های بوتو نیزموجب تشویق سرمایه گذاران نشد .

بانک مرکزی پاکستان نیز طبق آماری‌که انتشار داده است متذکر شده است که دولت فقط ۲۰ درصد از سهام رادر کنترل خود گرفته است و ۸۰ درصد بقیه را در اختیار مردم باقی گذارده است . اقدامات دیگر بوتو از جمله حمله اوبه۲۲ خانواده پاکستانی که مدعی است ثروت کشور رادر اختیار دارندو کنترل سرمایه آنها موجب سوء ظن سرمایه داران شده است واینطور که استنباط میشود مدت زیاد تری لازم است تا بخش خصوصی بهبوتو اطمینان‌کند و سرمایه داران برای سرمایه گذاریهاآماده شوند.

درواقع تنها راه افزایش درآمد ملی پاکستان عرضه بیشتر کالا بهبازار های خارجی و توسعه تجارت با کشور های دیگر است و پاکستان بدون فروش کنف توانسته است در سال گذشته ۱۸۵۰میلیون دلار ازاین راه درآمد داشته باشد .

چون درآمد فوق برای عمران کشور اختصاص داده شده است دولت از ورود هرگونه اشیاء ویا کالاهای لوکس نظیر اتومبیل ، رادیو ، ضبط صوت و غیره جلوگیری میکندو باین ترتیب پاکستان در بازار های خودرا بروی محصولات خارجی بسته است واینطور که پیش‌بینی میشود تا مدتی طولانی چنین خواهد بود .

پاکستان نیز چون چین دارای نیروی انسانی و کارگران فراوان است ولی با فقدان سرمایه برای بهره‌گیری‌از این‌نیروی انسانی روبرو است واز اجرای برنامه‌های طولانی که بموقت و سرمایه زیادی نیاز دارد روی گردان خواهد شد و سعی می‌کند با افزایش درآمد ملی از راه دادوستد خارجی و محدودیت برای خروج این‌درآمد از کشور توازنی در اقتصاد نابسامان خود بوجود آورد . بوتو علاوه براین مشکلات اقتصادی بامشکلات سیاسی فراوان روبرو است ، ملت پاکستان برای بازگشت دادن اسیران‌جنگی به‌او فشارمی‌آوردولی‌برای‌بوتو تابنگلادش‌رابرسمیت‌نشناسد این امکان که اسیر جنگی را بازگشت دهد،وجودندارد، اومیکوشد ، ملت خود را به شناسائی بنگلادش ترغیب کندولی ملت‌دازده، عصبی این خواست را نمی‌پذیرد .

پاورقی سیاسی اطلاعات ۸

چگونه آیشمن بدام افتاد

پلیس آرژانتین . آیشمن را به‌دام اسرائیلیها انداخت

در حالیکه بورمان آزادانه‌به کار تجارت و توسعه‌امپراطوری بزرك تجاری حامیان نازیهای فراری مشغول بود خطرآهسته آهسته به دوست و همقطار نزدیك او آیشمن نزدیك‌میشد آیشمن مسئول قتل میلیونها یهودی در بازداشتگاه های آلمان نازی در سرتاسر اروپا بود . او یکی‌از مخوف ترین افسران‌نازی بود که‌از بیرحم‌ترین آنها نیز محسوب میشدو عاقبت گرفتار شکارچیان‌نازی های فراری اسرائیل شد.

چگونگی بدام افتادن آیشمن داستان جالبی دارد که دراینجا میخوانید :

دام برای آیشمن

از ۱۹۵۲ تا۱۹٦۰ بتدریج‌تار دامها در اطراف آیشمن برای دستگیری او ساخته و تنیده شدو « آیشمن» بمثل یك حیوان زخمی بالاخره در ۱۹٦۰ باین‌دام افتاد.

اسم رمز عملیات برای‌تعقیب و دستگیری آیشمن توسط شکارچیان نازی «فلاخن آبی » بود وطراحان‌فلاخن آبی‌توانستند عاقبت در یازدهم ماه مه۱۹٦۰ آخرین فصل از کتاب زندگی آیشمن را ورق بزنند.

پرونده آیشمن که بمثل بورمان از ۱۹۵۲ که‌درامریکای جنوبی شناخته شد زیر نظر مامورین امنیتی پلیس بوده است و هم اکنون در اداره‌پلیس مرکزی آرژانتین حفظ‌میشود نشان میدهد که در واقع‌پاداش دستگیری آیشمن را باید به شش مامور آرژانتینی داد که مقدمات دستگیری او و بدام افتادنش را در چنگال مامورین اسرائیل فراهم آوردند . تیمی که مامورین اسرائیلی بنام تیم «زد» که از اول اسم رئیس آنها « زیمرمان » گرفته شده بود معروف بود و از ٤ مامور اسرائیلی تشکیل شده بود و اگر مامورین آرژانتینی نبودند و مقدمات را برای آنها فراهم نمی آوردند هرگز اسرائیلیها نمی توانستند آیشمن‌رابشناسند و او رابربایند .عملیات‌مامورین آرژانتین «طرح ایشکامپیو » نامیده میشد. نام کسانی که‌در این عملیات شرکت داشتند و باید آنها را معرفی کرد تا حداقل مردم جهان بدانند چه کسانی موجب‌دستگیری‌آیشمن این قصاب نازی شدند، عبارتند از : جورج آلبرتو رئیس کل سازمان مرکزی اینتلی جنت سرویس آرژانتین در بین۱۹۵۹ و ۱۹٦۰ کمیسر لوئیس هکتور از اداره پلیس«ورا »در«سنتافی» کارآگاه «هکتوررودیگور » و «آسوالدو ، راندونی » مامور مخصوص پلیس‌فدرال‌آرژانتین در ضمن‌رئیس‌جمهوری‌آرژانتین دکتر « آرتوروفرنیاندزی» را که اجازه تعقیب ناریها را بعد از برکناری پرون صادر کرد نبایدفراموش کرد.

فرار آیشمن به آرژانتین

مارتین بورمان نقش بزرگی در موفقیت آیشمن در فراربه آرژانتین داشت و مدت دهسال که او در آرژانتین ماندبورمان از او حمایت میکرد و باوهزینه زندگی می پرداخت و او را به کار مشغول‌داشته‌بودولی باوجود تمام پول‌و نفوذی که بورمان داشت در لحظه خطرنتوانست آیشمن را حفظ کند و از دستگیر شدن او جلوگیری نماید.

آیشمن در سال ۱۹٤۵وقتی که برلین سقوط کرد از اداره گشتاپو محل‌اقامت‌خودگریخت و به براك رفت تابا معاون‌خود «گانتر » که باین کشور گریخته بود برای پیدا کردن محل مناسب‌و بی خطرمشورت کند ولی وقتی او به براك رسید فهمید که گانترخودکشی کرده است. او در اروپا سرگردان ماند و همچنان در صدد یافتن محلی برای گریز بود .اگر آیشمن دستگیر نشدوتوانست در مدت دهسال بعد نیز زنده بماندبایدرهائی اورانتیجه‌ای از سرگردانی و گمراهی مامورین امریکا و اروپا دانست .

فی‌المثل یکبار در اطریش یك مامور مخفی امریکائی آیشمن را بعنوان مظنون دستگیر کردولی نمیدانست که او کیست ووقتی از او پرسیدنام تو چیست آیشمن ازسرگردانی خسته وناامید شده‌بودوخود را در پایان راه می دید و فکر میکرد مامور او را شناخته است نام واقعی خودرا باوگفت: ـآدولف‌اوتو آیشمن .

مامور روی کاغذی درجلوی اسم نوشت اتو ایکمن و وقتی آیشمن اسم خودرا باین شکل مسخ شده دید دانست که‌هنوز به پایان راه نرسیده است و او آزاد خواهدشد. این اشتباه بزرك امریکائیها راه تازه‌ای را برای گریز آیشمن گشود واو آزاد شدو توانست به ایتالیا برود . از ایتالیا او با مارتین‌بورمان تماس گرفت‌واین‌زمانی بود که بورمان سال دوم‌اقامت خود را در آرژانتین میگذراند.

بورمان هزینه سفروامکانات گریز آیشمن را به آرژانتین فراهم کرد . در صفحه شماره ۱۳۲۵ پرونده آیشمن در اداره مرکزی پلیس آرژانتین درباره فرار آیشمن به ایتالیا چنین نوشته شده است :

«بمثل نازیهای فراری دیگر او به کشور ما با پاسپورتی که واتیکان در اختیارش گذاردوارد شد.»

در این موقع نام ساختگی آیشمن که در پاسپورت اوقید شده بود ریکاردو کلمنت بود و اوراق هویتی که همراه‌داشت او را یك ایتالیائی آلمانی‌الاصل معرفی میکرد . اوباهمان کشتی که بورمان از ژنو به آرژانتین آمده بود به بوئینس‌آیرس‌آمد و دراواسط ژوئن ۱۹۵۰ وارد بوئینس آیرس شد.درآرژانتین او تحت حمایت بورمان بود و پرون دیکتاتور وقت آرژانتین او را زیرسایه چتر حمایت‌خود گرفته بود . او در سوم اوت ۱۹۵۰ تحت‌شماره۱٫۳۷۸٫۵۳۸ پرونده پلیس آرژانتین اجازه اقامت گرفت . آخرین شغل آیشمن در کمپانی مرسدس‌بنز آرژانتین بود . او بعنوان تکنیسین دراین کمپانی کار می کردو این شغل را مارتین ـ بورمان از طریق دوستانی که داشت برای او پیدا کرده بود.

بورمان واسطه‌ای‌بین‌آیشمن و پرون شد و برای آیشمن از پرون اجازه اقامت گرفت .این عمل بورمان در حقیقت جوابی به کمکی بود که آیشمن باو کرده بود. چون این آیشمن بود که پناهگاه خودرادر برلین سقوط کرده در اختیار بورمان گذارده بودومقدمات‌فراربورمان رافراهم کرده بود بورمان با تهیه وسایل فرار و حمایت از آیشمن میخواست نسبت به‌او قدردانی کندولی این قدردانی محدود بود.

آیشمن و بورمان

وقتی‌انها در بوینس آیرس یکدیگر راملاقات کردندآیشمن از بورمان سئوال کرده بود که چگونه میتواند به زندگی خود ادامه دهدو مخارج آنرا تامین کند. آیشمن در واقع فکر میکرد هرچقدر پول که بخواهد بورمان در اختیار او خواهد گذارد . بورمان خسیس و تنك نظر بود ثروتی که صاحب شده بود او را خسیس‌تر کرده بود.

«ادامه دارد»

یادداشتی بر نمایشگاه اردشیر محصص

از : جواد مجابی

کابوسهای انسان عزلت گزین

نمایشگاهی از آثار اردشیر محصص در انجمن فرهنگی‌ایران وآمریکا ترتیب یافته است که نمونه هائی از کارهای اورا از آغاز تاکنون دربر میگیرد :

جوادمجابی مقدمه‌ای برای کاتالوگ این نمایشگاه‌نوشته است که بخشی از آنها در اینجا نقل میشود :

نیروئی اهریمنی ـ در درون اردشیر ـ اورا به تصویرکردن‌این‌دنیای زشت واداشته است .

دیوی درروح او ، دیولاخی رویاروی‌اوست و چنین تقدیر رفته که اردشیر ، وقایع‌نگار دوزخ باشد .

براین پرده که روزعرصات، بادوزخ و بهشتش ، خواب از چشم مومنان می‌گیرد ، نقوشی پراز مصیبت و محنت کشیده‌اند . نقاشی نه چندان قدیمی و متفنن ، عرصات من وتورا در این دنیا پیش چشم ما آورده است .

در این معرکه دیوانگان سبکروح ، بی سببی می خندند ، می گریند،سواری‌میدهند رکاب می کشند ، همدیگر را شقه می کنند، این جانورها ـ بشرها، سیلندریها، تپلی‌ها ـ حشره‌ها ، این پوسیدگان، ازهم‌گسیختگان، واماندگان و قربانیان‌رابنگرید چه محشری! این پرده پراز مخافت رامباداعکس‌برگردان دنیای خود بگیرید حاشا !

ـ آقای اردشیر : دنیای شما خیلی‌تاریک وتحمل‌ناپذیر است .

ـ بله

ـ آقای اردشیر فکر نمی کنید در این گرته برداری مبالغه می کنید ، همه چیز در فضای پرده‌تان شوم است .

ـ به دوالپاها بنگرید ، همه می خندند زندانیان و جانیان ، چه زیبا وپرشکوه‌بنظر میرسند همه‌شاد و شنگولند ، لاشخورها ومردارها بازیبائی تمام تصویر شده‌اند .

اهرمن اورا بلعیده است اما او درتنگنای احشاء اهرمن گواریده نمیشود مثل یک سنگ زمخت .

ـ آقای اردشیر شما فکر میکنید چه چیزی را نشان داده‌اید ؟

ـ هرچه را که باید میدیدم .

ـ واقعیت را ؟

من نه مستم ، نه سیاست‌پیشه ، تازه بیدار شده‌ام .

ـ منتقدین می گویند ...

ـ خواهش میکنم آنهمه حرف ضدونقیض مشترک را تکرار نکنید .

دنیا زشت است ، اردشیر در این دنیا بدنیا آمده‌است ، زشتی را نمیتواند تحمل کند و نمیتواند آنرا دگرگون کند ـ مگر او کیست و چکاره است ـ و نمی‌تواند اما آنراهم نبیند .

ـ آقای اردشیر ، شما به زشتی های دنیا ، چیزی هائی افزوده‌اید .

ـ این خیل تبهکاران وسیاهشدگان ، ازهم پاشیدن‌گان ، این ناآدمیان ، از کجا آمده‌اند ؟

ـ ناآدمیان خود آدمیان بودند بااندک تفاوتی درظاهر .

اردشیر کم به آدمها نگاه میکند و کمتر به زندگی مگر آنکه آنرا بصورت تصویری ببیند اما بیشتر به عکس آدمها وتصاویر دنیا می نگرد به روزنامه‌ها ، کتب تاریخ و قصه مردم ، که در آنجا آدمیان عریان‌ترند . روزی ، نخستین روز ، چیزی دریک تصویر بنظرش پوک ونابجا آمد، قلم را روی مفاصل آدم تصویر کشید ، جفت وبندهای تصویر پوسیده بود ازهم گسیخت ، سرش مثل عروسک کنده شد ، شقه شد ، دستش پرید ، پایش بجای دستش نشست ، زنده‌شد ، مرد ، شکفته شد ، عجیب شد واردشیر سالهاست با شکیبائی بسیار این دگردیسی بی پایان را ثبت میکند .

وقتی به تاریخ بر میگردد شقه‌شدگان ، زنان چاق ، سرداران پریراق ، اعیان و اراذل را می‌بیند ، اما در بازگشتی سریع تنها هول‌مرگ را میبیند ، جانشکار که زندگی را در خفا میپوساند و پوست‌های پوک را میدرد .

اردشیر به هستی آدمی نگریسته است که نیستی و نداشتن آنرا تهدید میکرد .

ـ نه ، نه ، نه، نمیپذیرم ، این وحشتناک است .

او پشت جبهه ، کنار بیمارستان امدادی نشسته و دورنما را تصویر میکند ، امروزه ما در قلب دنیا نشسته‌ایم ، درهمه‌جا و هیچ‌جا .

ـ آقای اردشیر متوجه شده‌اید که این آخریها تمام پرستاژهای شما میدوند همه توی فضا معلق هستند ، می‌برند ، همدیگر را گاز میگیرند ، سبعانه روی دوش یکدیگر تلنبار شده‌اند ، شقه شده‌اند می خندند ، تجاوز میکنند و خوش‌اند ، مورد تجاوز قرار میگیرند و خوش‌اند ؟

چیزی مثل بازشدن سریع فنر ـ در کار اردشیر می بینیم ، یک حرکت شتاب‌آلود بسوی خارج ، که از درون باز میشود . فکر کنید آدمیزاد عروسک کوچکی است روی این فنر باز شونده. درسالهای‌نخستین این حرکت دگرگون کننده کند بود،آدمهای معمولی تنها کمی غیر معمولی می نمودند ، مفاهیم ومعانی ، کمی جابجا میشد .

این اواخر ، حرکت فشفشه‌وار این فنر فرصت دیدن و فکرکردن و بجاآوردن بکسی نمیدهد ، دست اردشیر کارگزار چرخشی جهنمی است که از همه چیز حرکت و جنبش میسازد چرا آدمها و دنیایشان اینهمه مبالغه‌آمیز شده‌اند ؟بخاطر گردش سریعشان . اما این تنهایک تکنیک شتاب‌آمیز نیست ، همه چیز در این شتاب دوارانگیز از جریان عادی و متعادل زندگی روزمره وارد دنیای‌عجیب‌اردشیری میشود، او به هرچیزنگاه‌کند یادست بزند،فرفره‌وار به چرخش می‌افتد .

تملق و ترس و اداره‌نشینی‌جریانی‌روزمره است بشرطی که با ریتم‌کندومعمولش‌حرکت کند ، کارمندی که میترسد ، تعظیم میکند ، پشت میزش می نشیند وارباب رجوع را طعمه‌ای می پندارد اما اردشیر وارداره میشود و ضرب‌آهنگ معمولی را دستکاری میکند آنوقت کارمند اداری یا توی سبد آشغال می افتد یابه سقف می چسبد یا روی هوا معلق میزند ، یا با قلمش جگرگاه ارباب رجوع را می شکافد چه وجها .

آمروماًمور ، راکب ومرکوب درهم میشدند در ارتباطی نامعقول .

مگر تملق و ترس غیر معقول نبود ؟ پس چرا به آن عادت کرده بودید؟حالا اردشیر خوابتان را آشفته کرده است . در گردشی انفجاری کسی که می ترسد و کسی که میترساند درهم میشوند ، بالا و پائین می افتند ،هیچکس سرجایش نیست ، در یک بی نظمی کامل آدمی روی هوا پلاس شده است که اورا فقط از کلاهش میشود شناخت یا از نگاهش و گرنه شغلش ، اعتبارش قیافه‌اش چیزی بما نمی گوید راستی این آدم ازجا دررفته چه کسی‌بود؟ من بودم ، دوستم یادشمنم ؟

ـ آقای اردشیر ، شمادربادکنک‌موقعیت‌ها آنقدر دمیده‌اید که منفجر شده است این صدای ترکیدن است .

ـ این اشکال آبستره و خیالی ـ که شما تصویر می کنید کسی میگوید : نمی‌فهمم . کسی میگوید : خیلی عجیب شده است . کسی میگوید : یعنی چه ؟ کسی میگوید : واه.واه .

انعکاس صوتی را که نمیشد تصویر کرد، بازهم صدرحمت به اردشیر که اینکار را کرده است .

ـ آقای نویسنده ! یادتان هست که اردشیر ادمهای بی کله فراوان می کشد و داوران بی‌ترازو و یا با ترازوئی کج و شمشیری شکسته ، حالا می بینید که آدمها از کثرت سردرعذابند ، وداوران ترازوهای بسیار و شمشیر های آخته با خود حمل می کنند هرچه‌درآغاز می کشید بنحوی دگرگون شده است شیرزنان را میدیدید وحالا رقاصان را ببینید ، فکر نمی کنید تناقضی در کاراست .

ـ نه ! جایتان را کمی عوض کنید ؟

ـ خوب کجا بایستم ؟

ـ هرجاکه‌بهترمیتوانید ببینید ، این‌مربوط به شماست .

آقای اردشیر! شمامردابی درهم ریخته پراز پرنده و جگن وقایق ومغروق‌راواژگون وسریع از برابر چشمان یک روستائی‌خسته به تماشا نشسته عبور داده‌اید .

خسته نباشید !

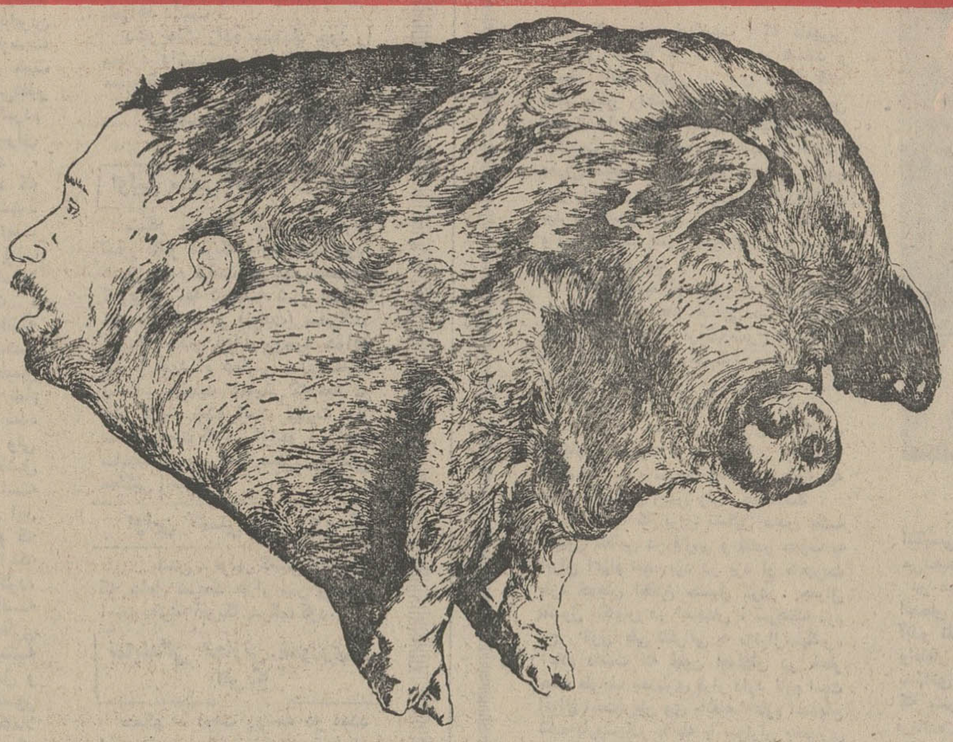

یکی از آثار محصص

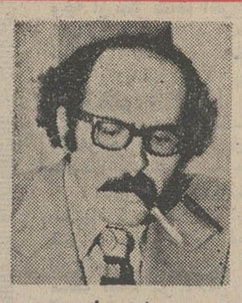

جواد مجابی

تلویزیون

برنامه امروز وفردا

برنامه‌شبکه‌تلویزیون‌ملی

شنبه

۱۶ـ۲۸ سلام شاهنشاهی‌و اعلام برنامه
۱۷ـ۰۰ اخبار
۱۷ـ۰۵ روستائیان
۱۷ـ۲۰ کودکان
۱۷ـ۵۰ مریخی محبوب‌من
۱۸ـ۵۰ دانش
۱۹ـ۰۰ اخبار شهرستانها
۱۹ـ۱۷ چهره ایران
۱۹ـ۴۵ اخبار ورزشی
۱۹ـ۵۶ دنیای یکزن
۲۰ر۳۰ مشروح خبرها
۲۱ـ۰۰ روزهای زندگی
۲۲ـ۰۰ روزنامه جهان
۲۲ـ۱۰ فیلم حقیقت
۲۲ـ۳۵ آدم و حوا
۲۳ـ۰۰ اخبار

نیمروز یکشنبه

۱۲ـ۵۸ سلام شاهنشاهی‌و اعلام برنامه
۱۳ـ۰۰ اخبار
۱۳ـ۰۵ برنامه کارگر
۱۳ـ۳۰ لانسر
۱۴ـ۳۰ اخبار

برنامه دوم تلویزیون ملی

شنبه

۱۹ـ۳۰ اسلاید و موسیقی
۲۰ـ۰۰ اخبار کوتاه
۲۰ـ۰۵ داستان فورسایتها (قسمت پنجم)
۲۱ـ۰۰ برنامه‌ای از خوانندگان ایتالیا
۲۱ـ۳۰ قرن بیست و یکم
۲۲ـ۰۰ اخبار
۲۲ـ۳۰ فستیوال سینمائی

تلویزیون آموزشی

قسمت دوم برنامه شنبه

۱۷ـ۰۰ مکالمه فرانسه
۱۷ـ۱۵ علوم پنجم دبستان
۱۷ـ۳۵ شیمی سال دوم
۱۷ـ۵۵ زنگ تفریح
۱۸ـ۰۵ طبیعی سال دوم
۱۸ـ۲۵ فیزیک سال دوم
۱۸ـ۵۰ ریاضی سال دوم
۱۹ـ۱۰ شیمی ششم
۱۹ـ۳۵ جبر ششم
۲۰ـ۰۰ زنگ تفریح
۲۰ـ۱۰ گیاهی سال ششم طبیعی
۲۰ـ۳۵ فیلم آموزشی

قسمت‌اول برنامه یکشنبه

۱۳ـ۵۵ سلام شاهنشاهی
۱۴ـ۰۰ نیایش ـ سرود معلم
۱۴ـ۰۵ زبان انگلیسی
۱۴ـ۲۰ ریاضی پنجم دبستان
۱۴ـ۴۰ مکالمه فرانسه
۱۴ـ۵۵ جانوری ششم طبیعی
۱۵ـ۲۰ زنگ تفریح
۱۵ـ۳۰ حساب استدلالی
۱۶ـ۰۰ شیمی ششم
۱۶ـ۳۰ برنامه نوجوانان

تلویزیون آمریکا

شنبه

۱۷ـ۰۰ خیابان سسامی
۱۸ـ۰۰ گزارش بعدازظهر
۱۸ـ۲۰ تعطیلات‌ورزشکاران
۱۸ـ۳۰ اطلاعات‌مخصوص
۱۹ـ۰۰ فامیل آدامز
۱۹ـ۳۰ فیلم کمدی
۲۰ـ۳۰ موزیک جاز
۲۱ـ۰۰ جسورها
۲۱ـ۵۵ بولتن زندگی
۲۲ـ۰۰ اخبار
۲۲ـ۱۵ فیلم سینمائی

رادیو تران

برنامه‌های موسیقی که بطریقه استریوفونیک از رادیو تهران پخش میشود

شنبه

۱۷ـ۰۰ موسیقی کلاسیک از «بلوخ» کنسرتو ویلن
از « سن‌سانس » کنسرتو ویلن
۱۸ـ۰۰ موسیقی فیلم
۱۹ـ۰۰ بهترین آهنگهای روز
۲۱ـ۰۰ موسیقی کلاسیک از «راول» راپسودی اسپانیول
از «استراوینسکی» باله پرنده آتشین
از«دونانی» وارياسیون روی نغمه کودکانه
۲۳ـ۰۰ موسیقی ایرانی
۲۳ـ۳۰ آهنگهای نیمه‌شب

برنامه امشب

برای دفترها
آب‌نبات چوبی
محصول مستاد پادس فیلم
کارگردان: امان منتقی

دنیای ورزش منتشر شد

تی . دی . کی
با هرنوع ضبط‌صوت کاست، بخوبی کار میکند
TDK CASSETTE C-60 C-90 C-120

تایل ریتس
تنها کفپوش تمام‌وینیل
طرح‌دار بارگه‌های طلائی درایران
مرکزپخش شرکت افراشته‌ساختمان ریتس
ریتس میدان فردوسی تلفن ۸۳۸۶۱۳ـ۸۳۸۶۱۲ ـ ۸۳۸۶۱۱

نمایندگی فروش محصولات ایران ناسیونال
فروشگاه اتومبیل و لوازم یدکی .
تعمیرگاه مجاز شماره ۱۴ پیکان
مجهز بدستگاه الکترونیکی میزان فرمان و بالانس چرخ
خیابان نواب چهارراه اناری تلفن ۶۶ الی ۹۵۴۰۶۳

کارخانجات ایرفو
باسابقه‌ترین کارخانه درزمینه تولید مرغوبترین و مناسبترین
دیگهای چدنی حرارت مرکزی باظرفیتهای از ۴۰۰۰۰ تا ۲۰۰۰۰۰ کیلوکالری درساعت باقیدضمانت
۱۰ سال دراختیار مشتریان قرار میگیرد
تلفن ۹۵۴۲۵۷
۸۳۰۳۸۹-۸۲۱۰۸۱

فروشگاه تونل
با مدیریت جدید افتتاح میشود
جاده قدیم شمیران جنب بولینگ عبده
تلفن ۸۶۲۳۸۳

مرکز صنایع دستی ایران
لذت‌بخش‌ترین هنرآفرینی‌های دستی کشورکه شایسته تقدیم بهاران گرامی است ، بشما معرفی می‌کند .
برای هرگزینش هدیه « روز مادر » از فروشگاههای مرکز صنایع دستی ایران دیدن کنید
تهران : خیابان تخت جمشید ۲۸۱ ـ خیابان ویلای شمالی ۲۹۶
شیراز : سرای بشر • اصفهان : میدان نقش جهان

فقط ۹ درصد بهره
به ۳,۰۰۰,۰۰۰ ریال وام
۱۵ ساله
حساب تشکیل سرمایه تعلق میگیرد
بانک عمران

در محافل هنری

آثار کامبیز درم‌بخش

در تالار قندریز نمایشگاهی ازکاریکاتورهای‌کامبیز درم‌بخش برگزار است. ساعت بازدید از این نمایشگاه از ۵ تا ۸ بعداز ظهر است . (خیابان‌دانشگاه، شماره ۲۰)

زیبا ترین تقویم ها

نمایشگاهی از زیباترین تقویم‌های سال ۱۹۷۳ بصورت رنگی سیاه و سفید و اسلاید در انستیتوگوته (خیابان‌وزراء ـ خیابان هفتم) ترتیب شده است. بازدید از این نمایشگاه صبح و عصر آزاد است .

آثار لیتو گرافی

نمونه‌های اصلی آثارلیتوگرافی نقاشان بزرگ معاصردر گالری لیتو (خیابان آبان شماره ۳) به نمایش گذارده شده است . بازدید از این آثار صبح و عصر میسر است .

آثارنقاشی زینوس‌منفرد

نمایشگاه آثار نقاشی‌زینوس منفرد در گالری سیحون (خیابان وزراء خیابان چهارم) ادامه دارد (ساعات بازدید ۵ـ۹ بعد از ظهر .

مرور آثار محصص

در گالری شماره یک‌انجمن فرهنگی ایران و آمریکا کاریکاتورهای اردشیر محصص و در گالری‌شماره۲ آثاررابرت سرمیت به نمایش گذارده‌شده است .

ساعات بازدید ۶ تا ۸ بعداز ظهر

آثار نقاشان معاصر

«گالری مس» (خیابان‌پهلوی، کوچه هراز) مجموعه‌هائی از آثار نقاشان معاصر را دریک نمایشگاه دسته‌جمعی به‌نمایش گذارده است .

بازدید : بعد از ظهرها .

نقاشیهای‌حسین‌محجوبی

«حسین محجوبی» تازه‌ترین آثار خود را در خیابان ابوریحان چهارراه تیر شماره ۹۲ بنمایش گذارده است . بازدید ازاین نمایشگاه بعد از ظهرها میسر است .

کاشی سبزی
پیشرو صنعت سرامیک ایران

استودیو عکاسی شهیاد
تهران خیابان آیزنهاور ـ جنب دانشگاه آریامهر

کوئیک تاکسی
دارای اتومبیلهای سواری و اتوبوس دربست جهت کرایه همه‌جاو همه‌وقت شبانه روز آماده خدمت شما است
تلفن ۶۲۹۳۱۹ عباس‌آباد

کفش ملی
همیشه طرفدار نصب برچسب قیمت بر روی کالاها بوده و بااین عمل صداقت و خدمتگزاری خویش را باثبات رسانده است
کفش ملی درخدمت ملت ایران

انتقاد

محمدعلی سفری

سیلابهای لجباز!!

مردم تهران در بارندگی اخیر دچار دردسر شدند و با وجودی که از جانب جناب شهردار گفته شده بود دیگر «سطح شهر» روی سیلاب بخود نخواهد دید ، دیدیم که دید بدجوری هم دید و اوضاع و احوال نشان دهنده این است که بازهم خواهد دید !

خیابان های تهران بدنبال شکاف هائی که سالیان دراز است آب و برق و تلفن در آن بوجود می آورند دو سه سال است که «فاضل‌آب» را هم مزید برعلت می بیند و کانال های بزرگ (العهدة علی‌الراوی) در زیرزمین کشیده‌اند تا دیگر آب های خیابان ها بصورت سیلاب مرکز و جنوب و حتی اخیرا شمال شهر را در خود نگیرد . اما مثل اینکه به سیلاب هم آب و هوای سطح شهر بیشتر از کانال های احداث شده می سازد زیرا فعلا که خوش دارند روی خیابان ها ، داخل کوچه ها ، وسط میدان ها و بالاخره داخل خانه ها پرسه بزنند تا درون کانال تنگ و تاریک و تاکی این «هوس» را داشته باشند ، خدا داند !

اما آنچه صاحب این قلم میخواهد معروض دارد مسئله سیل و سیلاب نیست چون خوشبختانه تهرانی ها بدان خو گرفته‌اند ، مطلبی که میخواهد عنوان کند این است که در خبر بود میخواهند ۲۰ میلیون تومان پول خرج کنند تا در میدان ۲۵ شهریور پارکینگ سه طبقه بسازند و در همین خبر اضافه شده بود که چون سبزه‌میدان مناسب نیست باوجود همه‌ویرانی ها که درآن کرده‌اند حالزیر میدان ارك را خالی می کنند تا همان کاری که در میدان ۲۵شهریور میشود دراین میدان هم تکرار گردد .

در اینکه تهران نیاز به «پارکینگ» دارد هیچ بحثی نیست اما حرف برسر این است که چه دستگاهی این کار را بکند و این پول را خرج نماید . چون ظاهر خبر این بود که شهرداری تهران مامور این کار است زیرا در بخش خصوصی صاحب همتی این چنین «برمایه» دست بالا نکرده است !

بدون شک این مسئله تصادفی است‌که‌برای ایجادپارکینگ ۲۰ میلیون تومان لازم است و آقای شهردار درست در همین موقع در مصاحبه‌ای که بخاطر نجات شهر تهران از سیلاب ها می کند می گوید اگر ۲۰ میلیون تومان اعتبار داشتم ظرف یک سال تهران را از این بلا نجات میدادم .

نگارنده تقاضا می کنم در این مورد اظهار نظر بعهده انجمن شهر تهران باشد . چون اگر در چنین شرایطی این انجمن تازه‌نفس اظهار نظر کند و بگوید برای «تهران» خالی کردن زیر این دو «میدان» آنهم با صرف مبلغی باین‌حد گزاف واجب تر است‌یادهها کار عمومی دیگر فی‌الجمله نجات ساکنان چاله هائی ازقبیل «چاله‌میدان» از سیلاب شهر قطعا مردم خوشحال می شوند .

اینکه دست بدامان انجمن شهر شده‌ام برای این است که دستگاه مبارکه شهرداری دارالخلافه در حکم (یادش بخیر) خربوزه‌های چند سال پیش گرگاب اصفهان را دارد که حتی از نفس نسیم هم احساس الم می کند و پوستش ترک برمیدارد! و بهمین دلیل است که از گل نازک تر نشاید گفت چون با همه وجود «بلدیه» در مسیری است که عقلای قوم تجویز نکرده‌اند هیچگونه عرایضی هرچند ناقابل معروض گردد تا چه رسد بانتقاد !

ولی چه میشود کرد وقتی چنین خبر هائی بگوش میرسد و چه میشود گفت هنگامی که خلق خدا میپرسند چرا ؟

و حالا جواب این چرا را قاعدتا انجمن شهر آنهم با قید «شاید» باید بمردم‌بدهد بدلیل اینکه ظاهراشان نزول‌اجلاس در آن کرسی هم همین است اصلا اجازه بدهید شهرداری را فراموش کنیم‌و «دامان انجمن شهررا بگیریم» بپرسیم‌مگرنه این است که این شهر نیاز های فراوان دارد و مردم شهر را هم اشتیاق آگاهی از برنامه‌ای که انجمن در جهت رفع این نیاز ها دارد زیاد است و مگرنه اینکه رعایت اصل بقول قدما «الاهم فی‌الاهم» در هرکاری ضرور است .

اگر این تقاضا قبول است قبول زحمت از جانب انجمن شهر هم دور از انتظار نیست که بفرمایند ، تهران با پول شهرداری تاسیس پارکینگ ۲۰ میلیون تومانی را در شرایط موجود لازم دارد یا اجابت تقاضای شهرداری را مبنی براینکه این ۲۰ میلیون را بدهند و فاضل‌آب تهران را تکمیل کنند . اگر انجمن باین مورد توجه کند شاید خدا بخواهد و سال های آینده دیگر عذر و بهانه‌ای برای پیدایش صحنه هائی ازسیلاب در پایتخت که عکس و تفصیل آنرا در دو سه روز اخیر ملاحظه فرمودید پیش نیاید .و بجای قسمتی از سیلاب ، همه سیلاب ها وارد کانال شوند !

جناب بانو دکتر فرخ‌رو پارسای وزیر محترم آموزش و پرورش و عضو کمیته سیاسی حزب ایران نوین .

جناب آقای دکتر کلالی وزیر محترم مشاور و دبیر کل محترم حزب ایران نوین . رونوشت جناب آقای دکتر رادفر معاون محترم دبیرکل ـ رونوشت جناب آقای مهندس معینی معاونت محترم دبیرکل ـ رونوشت جناب آقای دکتر شهرستانی ریاست محترم قسمت امور شهرستانها .

انتصاب بجا و شایسته جناب آقای رحیم فرهنگی ریاست‌اداره کل‌آموزش و پرورش فرمانداریکل چهار محال و بختیاری را که یکی از فرهنگیان صدیق و لایق و وفادار و مومن بانقلاب شاه و مردم میباشد ، بسمت رئیس کمیته حزب ایران نوین شهرستان شهر کرد صمیمانه تبریک و تهنیت عرض مینمائیم .

امضاء کنندگان:مهندس علیرضا لعلی رئیس هنرستان روستائی‌ـ رحمت‌اله ریاحی رئیس دبیرستان محمد رضا شاه ـ عفت‌الزمان دارابی رئیس دبیرستان نوربخش ـ احمد آذری رئیس دبیرستان شاهپور ـ حسین پاکروان رئیس دبیرستان امیرکبیر ـ پروین ریاحی رئیس مدرسه راهنمائی تحصیلی سرتیپ هاشمی ـ محمد دانش رئیس مدرسه راهنمائی تحصیلی شاهباز ـ غلامحسین فروغی رئیس دبستان جامی ـ باقر صادقیان رئیس دبستان شاهپور ـ حاجی‌آقا طهماسبی رئیس دبستان نهم آبان ـ نورالله افضل رئیس دبستان رضا پهلوی ـ ملوک بزرگ‌نیا رئیس دبستان خیریه فرح پهلوی‌ـ شهین ریخته‌گر رئیس دبستان جلال‌الدین ـ مسعود منصوری رئیس دبستان ششم بهمن ـمجید خیری رئیس مدرسه راهنمائی تحصیلی کورش بزرگ ـمامعنیر خیاماشی رئیس دبستان راهنمائی تحصیلی نوربخش ـاسمعیل هوشمند رئیس اداره تعلیمات شهری ـ مهدی روغنی رئیس‌اداره امور تربیتی ـ جمشید قاسمی رئیس دبیرخانه آموزش و پرورش ـ اسداله عقیلی مسئول اداره ساختمان ـ احمداحمدیان مسئول مبارزه با بیسوادی‌ـمجیدخیام باشی رئیس اداره‌راهنمائی تحصیلی‌ـ عبدالوهاب وهابی معاون اداره سپاه دانش‌ـحبیب‌اله میرزائیان دبیر دبیرستان‌شهر کرد ـ خسرو ریاحی دبیردبیرستان شهر کرد ـ یوسف یزدان مهر رئیس اداره اطلاعات و روابط عمومی ـ هوشنگ حکمت پناه دبیر دبیرستان های شهر کرد ـ محمد ابراهیم شکفته دبیر دبیرستانهای شهر کرد ـ پرویز قاسمی هنرآموز هنرستان روستائی ـ حیدر رئیسی کارمنداداره آموزش و پرورش ـ منصور عبادیان کارمند آموزش و پرورش‌ـ نامدار الیاسی کارمند آموزش و پرورش ـ بهرام قاسمی کارمند اداره آموزش‌و پرورش ـ خدارحم سقائی کارمند آموزش و پرورش ـ اسداله قاسمی کارمند اداره آموزش و پرورش ـ مهین کوهی معاون مدرسه راهنمائی سرتیپ هاشمی ـ نصرت‌اله شکراللهی دبیر مدرسه راهنمائی سرتیپ هاشمی ـ مرتضی عونی دبیر مدرسه راهنمائی سرتیپ هاشمی‌ـاحمد کریمی رئیس دبستان ارژنگ‌ـ محمد فتاحیان رئیس دبستان نحوی ـ سیدتقی جعفریان آموزگار ـ براتعلی بخت‌آموزگار ـ نصراله قاسمیان آموزگار‌ـمسعود قاسمی آموزگار‌ـمهدی هوشمند دبیردبیرستانها‌ـ حسن قاسمی دبیر دبیرستانها‌ـ صولت ارشدی آموزگار ـناصر فتحی آموزگار ـ عنایت الله احتشامی آموزگار ـ فریدون دانش آموزگار ـ صدیقه ابریشمی آموزگار ـ خانم زراعتی آموزگار ـ تقی فقیهی آموزگار و چندین امضاء دیگر .

آ ـ ۶۶۳۱۴

چهل سال قبل درهمین روز

توضیحات رئیس‌الوزراء و کفیل معارف در خصوص حفریات و آثار تاریخی ایران

آقای کاشف نماینده مجلس ضمن نطقی اظهار داشت‌که وزارت‌معارف بایستی درباره حفریات ایران و حفظ و نگاهداری آثار تاریخی نظارت کامل داشته باشد .

آقای حکمت کفیل وزارت معارف در جواب ایشان گفت : یکی از قوانین مفیدی که از مجلس‌گذشته است ، قانون حفریات و آثار عتیقه است مملکت ایران دارای ذخایر مهمی است چه از نقطه نظرتاریخی وچه از نظر کشف آثار عتیقه ، اجازه حفریات در مملکت تحت نظارت‌وزارت معارف به‌یک میسیون علمی داده شده و با نهایت دقت انجام میشود .

گدار و تدریس زبان پهلوی

آقای دکتر ملک زاده تبصره‌ای پیشنهاد کردند که به لایحه تجدید کنترات مسیو گدار اضافه شود باین شرح : (تبصره ـ مسیو گدار مکلف است در کلاس مخصوصی که از طرف وزارت معارف تاسیس میشود زبان پهلوی تدریس نماید) و اظهار داشت که آثار ملی ما از موقعی که شروع به حفریات شده روز بروز ما را به یک اسراری مطلع میکند . سابقا تاریخ عبارت بود از علومی مدون و گذشتگان برای ما نوشته بودند و بما رسیده بود ولی فعلا اغلب اسناد مهم تاریخی عبارت از کتیبه‌ها والواحی است که از نقاط تاریخی و ابنیه قدیمی حفاری و همه روزه بدست ما میرسد ، برای مثال یکی از آنها الواح طلائی است‌که‌از تخت‌جمشید بیرون آمده و این مهمترین سند تاریخی برای ما میباشد که در هیچ جای دنیا نظیر آن وجود ندارد وبا ارتباطی که مملکت ما با تمدن گذشته دنیا دارد موجب نهایت تاسف است که در مملکت ما اشخاص زیادی یافت نمیشوند که السنه قدیم خودمان را بدانند و موجب کمال خوشوقتی و مسرت است که محصلین در اروپا مشغول تحصیل این فن هستند مسیو گدار در مملکت ما فوق‌العادة زحمت کشیده و خدمات او قابل تقدیر میباشد و بعد از چندی امیدواریم ایران دارای یک موزه‌ای بشودکه در هیچ کجای دنیا نظیر آن وجود نداشته باشد . پیشنهادی که بنده تقدیم داشتم برای این است که مسیو گدار ساعتی از اوقات‌خودش را اختصاص به تدریس السنه قدیمه داده و در دارالمعلمین کلاسی دائر بشود که از معلومات ایشان بیش از این استفاده شده باشد و از طرفی هم یکعده به‌زبان پیشینیان و السنه قدیمه آشنا بشوند تا به این آثار پرقیمت بصیرت و بینائی زیادتری پیدا شود .

فروغی و آثار باستانی ایران

فروغی

آقای فروغی رئیس الوزراء گفت : ما در مملکتی هستیم که در هرگوشه آن یک یادگار وآثاری از نیاکان واسلافما وجود دارد وشایدایران با توجه به‌وسعت مملکت از حیث آثار تاریخی‌نظیر نداشته باشد ، اینکه عرض کردم توجه به وسعت مملکت ، برای اینکه اغراق گوئی نشده باشد ، می‌گویم ممالک کوچکی هستند که ربع یا خمس مملکت ما می‌باشند و در آن آثار تاریخی موجود است یا ممالکی بزرگتر هستند ودر اغلب نقاط آن این آثار هست . اما یک همچو مملکتی که دویست ، سیصد فرسخ طول و عرض داشته و در تمام نقاط آن آثار تاریخی وجود دارد ، کمتر میباشد بهمین دلیل هم در ممالک خارجه به تمام شقوق تمدن قدیم ایران توجه شده است ، منجمله‌السنه قدیمه . ولی متاسفانه ایرانیها خودشان غافل بوده و آن اهتمامی که باید داشته باشند مبذول ننموده‌اند ، ولی این پیشنهاد را بنده تقاضا می‌کنم که آقای دکتر مسترد دارند برای‌اینکه در عمل ایجاد اشکال خواهدکرد، اولا مسیو گدار متخصص السنه قدیمه نیست، بلکه متخصص‌حفاری و آثار عتیقه میباشد ، ثانیا اینکه تحصیل السنه قدیمه کار سهل و آسانی نیست وبا اینکه پروفسور هرتسفلد به السنه قدیمی‌ایران‌کاملا آشنا میباشد معذالک نتوانستیم که کلاس السنه قدیمه را تاسیس کنیم و این قسمت سابقا هم مورد مطالعه قرار گرفت و نباید تصور کرد که ما چون ایرانی وفارسی زبان‌هستیم می‌توانیم به السنه قدیمه خودمان فورا آشنا شویم .

زبان زنده و زبان مرده

آقای فروغی سپس اظهار داشت: تحصیل زبان زنده کار آسانی است ، فرنگی‌ها یک اصطلاحی دارند که میگویند زبان زنده و زبان مرده ـ زبان زنده آنست که با آن تکلم میکنند و تحصیل آن‌مشکل نیست ، امروز اگر مثلا بخواهند فرانسه تحصیل کنند یک گرامر فرانسه را ممکن است‌گرفت محصل اگر استعداد داشته باشد مشغول تحصیل میشود والا به‌معلم مراجعه میکند ولی تحصیل زبان مرده کار مشکلی است ، برای تحصیل‌زبان فرس قدیم باید ریشه زبان‌های‌آرین را در دست داشته باشیم ، باید سانسکریت زبان قدیم هندوستان را بدانیم ، زبان قدیم روم و یونان را هم بدانیم و بالاخره بعضی از السنه اروپائی را هم باید دانست ، با داشتن این معلومات آنوقت‌برای ایرانیها تحصیل زبان فرس قدیم آسان‌تر خواهد بود و تنها اینکه الفبای آن را یاد بگیریم نتیجه نخواهد داشت .

دکتر ملک زاده پیشنهاد خود را مسترد داشت وسپس لایحه‌کنترات مسیو گدار به تصویب رسید .

چندخبر ازخارجه

اولین سفیر آمریکا در مسکو

مسکو ـ انتظار میرود که قریبا سفیر کبیر آمریکا وارد مسکوشود. هنوز معلوم نیست که عمارت‌سفارت کبری در چه نقطه شهر انتخاب خواهد گردید و (بولیت) سفیرکبیر آمریکا مهمان دولت روسیه خواهد بود یا خود او عمارتی برای‌سفارت انتخاب مینماید. عمارتی که فعلا در نظر گرفته شده است عبارت از قصری است که در اواخر قرن‌اخیر ساخته شده و فعلا محل‌دیوان‌عالی مملکتی است .

اولین کشتی حامل ویسکی

لندن ـ اولین کشتی انگلیسی که حامل سیصد هزار لیتر ویسکی است بطرف آمریکا حرکت کرد.

نمایندگی تجارتی شوروی‌در امریکا

مسکو ـ دولت روسیه در صدد است شعباتی از نمایندگی تجارتی خود را در شهر های مهم آمریکا تاسیس‌نماید ، از آنجمله درشیکاگو و سان‌فرانسیسکو و بروکلین ـ انتظار میرودکه‌موافقت دولت‌آمریکا قریبا اعلام شود .

در اطراف جمهوریت ایرلند

لندن ـ از دوبلن خبرمیدهند که (دووالرا) خیال دارد مجلس را منحل و جمهوریت ایرلندرا اعلام دارد . مشارالیه قصد خود را به وزیر مستملکات انگلیس ابلاغ‌نموده و در این موضوع یادداشت هائی بین ایرلند و توماس وزیرمستملکات مبادله شده است .

دووالرا از توماس استفسارنموده که در صورت‌اعلام جمهوریت‌ایرلند دولت انگلیس چه اقدامی در نظر خواهد داشت ؟

(نقل ازاطلاعات ۱۸آذرماه۱۳۱۲)

تاریخ درصفحات اطلاعات

احمد احرار

زنان در ایران

ـ۳۰۸ـ

ژنرال سایکس

«کاردورف» میدانست که مامورین انگلیسی همه‌جا در تعقیب وی هستند و بمحض آنکه ردپایی از وی سراغ کنند دامی برسر راهش خواهند گسترد . بدین ملاحظه با احتیاط بسیار از خاک‌بختیاری میگذشت و اغلب خود را قنسول انگلیس معرفی میکرد ، سرانجام بعد از چندین روز راه‌پیمائی ، به ملایر رسیدو این‌هنگامی بود که قشون روس درملایر شکست‌خورده و شهر بدست ژاندارمهای ایرانی و عساکر عثمانی افتاده بود .

«کاردورف» از ملایر به کرمانشاه عزیمت کرد و چند هفته‌یی در کرمانشاه اقامت داشت . بعد ازآنکه شرح ماجراهای خودرا به«برلن» گزارش کرد ، طبق‌دستور تلگرافی حکومت «رایش» از طریق بغداد به اسلامبول و از آنجا به برلن رفت .

در جریان عملیاتی که برای سرکوب بختیاریها صورت گرفته ، برای اولین بار قوای انگلیس « سرتیپ سایکس » دوش به دوش نیروهای روس وارد جنگ شد .

«سایکس» که برای تشکیل دادن یک اردوی نظامی در فارس و بنادر جنوب به ایران اعزام شده بود در یزد از ماموریت تازه خویش اطلاع حاصل کرد . جنرال قنسول انگلیس در اصفهان ، سرهنگ دوم «ح . گوق» طی تلگرافی به «ژنرال‌سایکس» اعلام داشت که چون اصفهان در خطر حمله طوایف بختیاری قرار دارد لازم است افواج تحت‌فرمان وی بلافاصله‌عازم اصفهان شده باروسهادر مقابله با سواران بختیاری همکاری کنند.

«سایکس» بسرعت عازم اصفهان شد . او به اهمیت عملیاتی که درپیش بود توجه داشت و نیک میدانست که هر گاه اصفهان ازدست متفقین خارج شود نه فقط نقشه های او برای حرکت به شیراز و تشکیل نیروی محلی عملی نخواهد بود بلکه خود اوو افرادش در تهدید قرار خواهندگرفت. «سایکس» هنگامی به‌اصفهان رسید که‌قوای روس تحت فرماندهی «کلنل بیاومستونوف» بعداز درهم شکستن یورش «چراغعلی خان سردار صولت» برای مقابله باگرودیگری از سواران بختیاری که ازطریق نجف‌آباد عازم اصفهان بود ، مهیا میشد .

«بیاومستونوف» فرمانده قوای روس در اصفهان ، درساخلوی شهر ششصد قزاق ودو توپ صحرائی به‌اختیار داشت . اما افواج امدادی که طبق تقاضای وی از قم وکاشان به طرف اصفهان حرکت کرده‌بودند تدریجا وارد میشدند و ساخلوی اصفهان را تقویت میکردند.

روز یازدهم سپتامبر ۱۹۱۶ ـ درست یکسال بعداز آنکه اتباع روس و انگلیس اصفهان را ترک گفته و قنسولگری وسایر تاسیسات خود را تعطیل کرده بودند ـ ژنرال «سایکس» وارداصفهان شد وافواج نظامی روس و انگلیس بهم پیوستند .

روسها ، از نیروهای متفق خود بگرمی استقبال و پذیرائی کردند. تا چندروز شهر اصفهان شاهد ضیافت های متعدد ومتوالی بود که به افتخار ورود انگلیسها ترتیب می‌یافت و در خلال آن بانگ نوشانوش و سروصدای قزاقان روسی و سرباز های انگلیسی ، با شلیک توپ و تفنگ درهم می‌آمیخت.

در مجلس جشنی که فرمانده روس به افتخار فرمانده انگلیس ترتیب داده بود ، آندو تلگراف مشترکی برای ادای احترام واظهار مراتب‌بندگی و فداکاری نسبت به «نیکلای دوم» امپراتور روسیه تهیه کردند، که بشرح زیر توسط «ژنرال بارانف» فرمانده کل قوای‌روس درایران به‌پطروگراد منعکس شد :

متن تلگراف :

درشهر قدیمی اصفهان که قلب کشورایران‌است ارتش‌روس تحت فرمان کماندان‌بیاومستونوف وقوای انگلیس تحت‌فرمان ژنرال سایکس اینک بهم اتصال پیدا نمودند . مطابق رسومی که هیئت قزاق از زمان تاسیس تابحال داشته و با نان و نمک از میهمانان خود پذیرائی مینموده‌اند ، اکنون ما ورود متفقین عزیزمان را خوشامد گفته و باصدای رعدآسای توپ ها، قشون متفقین در اصفهان به سلامتی سرداران‌بزرگ نامی‌قوای متفقین و سلامتی ژنرال بارانف فرمانده سپاهیان متفق در ایران جامهای خود را می‌نوشند .اینک بمناسبت این مجلس جشن و بر اثر احساسات درونی صمیمانه ، ژنرال سایکس و اینجانب از حضرت اشرف محترما تمنا نموده و به‌مقام محترم آن فرمانده کل قشون نیرومند قفقاز معروض‌می‌داریم که‌بخاکپای سلاطین‌محبوب ما، احساسات بیکران چاکرانه و فداکارانه‌مارا تقدیم‌نموده‌ومعروض دارند که همه مادر آفتاب سوزان ناحیه مرکزی‌و جنوبی ایران‌برای حفظ منافع مشترک جان خود را برکف دست نهاده و با کمال افتخار حاضر شده‌ایم که آنرا نثار نمائیم .

جدول کلمات متقاطع

شماره ۵۵۰۹ — طراح جدول ف ـ جلوه

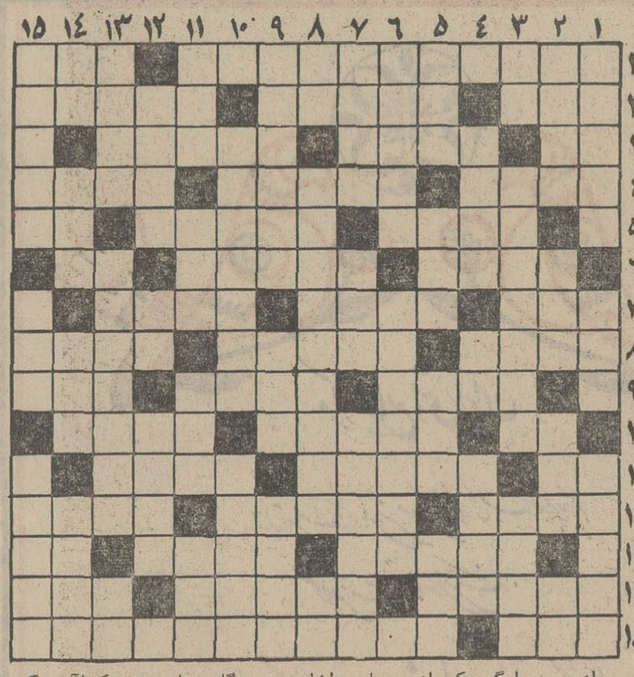

افقی :

۱ـ از کتابهای قدیمی نثر فارسی که از نمونه های معتبر نثر قدیم و از نظر تاریخی نیز دارای اهمیت است‌ـ با سگ میانه خوشی ندارد ۲ـ قاعده و قانون ـ پول فرنگی‌ـ دارای درجه علمی از دانشسرایعالی فرانسه ۳ـ گوشت‌ـ چون صد زبان دارد برفرق سرجامیگیرد‌ـ بعضی انواعش به دیوانگی بیشترمیماند ٤ ـ میانه نشین سفیده ـ اثر معروف جیمزجویس ـ راست ٥ـ در امان وآسوده خاطر ـ از امرای ارتش ـ شش ٦ ـ زندانی را گویند ـ نویسنده و شاعر خوش قریحه‌انگلیسی که در یونان مرد ـ مرد بی‌پا ۷ـ بی‌پرده ـ از گیاهان روغنی و بافتنی ! ـ کجا مهربان‌تر از والده است ۸ـ از سرگرمیهای وطنی‌برای مهمانی و سینما ـ بعد از حقوق نوبت بدان میرسد ـ توتیا ۹ـ عقیم ـ گلی است ـ بدست بهانه‌جو ندهید ۱۰ ـ کوشش ـ شغل ها و کسب و کارها ـ خوشبخت ۱۱ـ از علامات بهار ـ شاعر معروف ایرانی در قرن ششم ـ زاج سیاه ۱۲ـ اصل و خلاصه چیزی ـ اجسام ذره‌بینی موجود در خون ـ رام شده ۱۳ـ از سیارات منظومه شمسی ـ پربال آن شرق و غربرا درآن توان درنوردید‌ـ رمق ١٤ـ کتاب مذهبی ـ خواسته‌ها و آرزوها‌ـ فیلسوف بزرگ آلمانی ۱۵ـ از ماهها‌ـ گوستاو فلوبر گفت : خود من هستم .

عمودی :

۱ـ چون زر درآن باشد زور در بازو است ـ در نتیجه پارگی یکی ازپرده‌های داخلی بدن بوجود می‌آید ـ ولایت‌تمر ۲ـ میگویند آن است که رویه را نگاه میدارد ـموسیقی‌دان بزرگ اروپا ـ مقابل ـ ضمیر ۳ـ شهر جاویدان ـ اهل علم و دانش ـ زن یا شوهر ٤ ـ شربت ناگواری‌نوشیده است‌ـ علامت جمع ـ خوی و طبیعت ٥ـ پنهان ـ اول‌پریشان‌ـ وقت و هنگام ـ ظاهرا از تمام‌چیزی کم دارد ولی در حقیقت تمام است ٦ـ آخرش را بزنید تا ناشی از آن سرش بزند ـ کارش تماشا کردن است ۷ ـ ورد دراویش‌ـ پرنده شکاری‌ـ حماسه بزرگ همر ۸ـ آفت خانم و محصول ـ از القاب حافظ شیراز ـ ضمیری است ۹ـ از اقسام حبس ـ موئی برگردن یابوئی ـ خطرناک ۱۰ـ پس دادن ـ سرکه‌اش باطل‌السحراست ۱۱ـ جنگنده دریائی ـ شهری در آلمان ـ دودمان ـ میوه‌ای است ۱۲ـ بیماری فصل ـ بلی بزبان بیگانه‌ـ پای بندش کجاآسودگی دارد۱۳ـ چهره آرائی‌تئاتری‌ـ برای ایجاد مهر و محبت می‌خوراندند ـ علامت جمع ١٤ـ قلعه ـ گشایش‌ـ اجرت‌ـ ترمزکشتی ۱۵ـ توهین‌کردن‌ـ از مصالح ساختمانی ـ وصف مریضش را از زبان مولیر بشنوید .

حل جدول شماره ۵۵۰۸

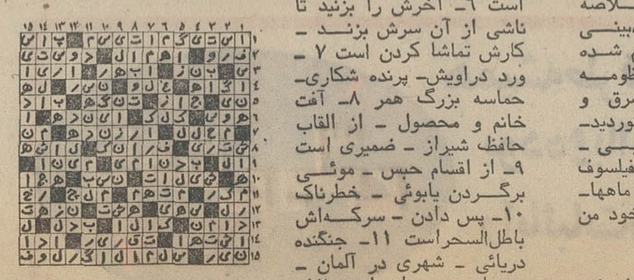

آگهی استخدام

آجودانی کل وزارت‌جنك تعدادی کارمند در مشاغل‌زیر برابر بند ب ماده ٥ قانون استخدام نیرو های مسلح شاهنشاهی به منظور خدمت در تهران استخدام مینماید.

ردیف	عنوان شغل	مدرك تحصیلی موردنیاز	شرط احراز شغل
۱	متصدی اقدام	دیپلم کامل متوسطه در رشته ادبی، طبیعی ریاضی	طی دوره کار های‌دفتری و توانائی انجام‌کار
۲	ماشین نویس فارسی	دیپلم کامل متوسطه در رشته ادبی، طبیعی ریاضی	طی دوره ماشین نویسی فارسی
۳	ماشین نویس لاتین وفارسی	دیپلم کامل متوسطه در رشته ادبی، طبیعی ریاضی	طی دوره ماشین‌نویسی فارسی ولاتین
٤	تجزیه وتحلیل کننده گزارشات مالی وبودجه	فوق لیسانس علوم اداری	طی دوره تخصصی حسابرسی‌و حسابداری داشتن یکسال سابقه کار
٥	تجزیه و تحلیل کننده گزارشات و متصدی بازرگانی	لیسانس اقتصاد ، مدیریت بازرگانی یا جغرافیائی اقتصاد	آشنائی کامل بروشهای علمی و جمع آوری و تفسیر اطلاعات اقتصادی وتوانائی و تجزیه و تحلیل ارزیابی و تهیه اطلاعات
٦	تجزیه و تحلیل کننده‌گزارشات مدیریت	لیسانس مدیریت	توانائی انجام امور محوله درتخصص‌مربوطه
۷	منشی و ماشین نویس و تندنویس	دیپلم ادبی ، طبیعی ، ریاضی	داشتن گواهینامه‌ماشین‌نویسی، منشی‌گری و تندنویسی
۸	رئیس دایره حسابرسی	لیسانس حسابداری یا علوم اداری‌وبازرگانی یا اقتصاد	توانائی انجام کار و طی دوره تخصصی حسابداری و حسابرسی
۹	حسابرس ارشد	لیسانس حسابداری یا علوم اداری‌وبازرگانی یا اقتصاد	توانائی انجام کار و طی دوره تخصصی حسابداری و حسابرسی
۱۰	حسابرس درجه ۳ و متصدی اعتبارات نقدی	لیسانس حسابداری یا علوم اداری‌وبازرگانی یا اقتصاد	توانائی انجام کار و طی دوره تخصصی حسابداری و حسابرسی
۱۱	حسابرس درجه ۲	لیسانس حسابداری یا علوم اداری‌وبازرگانی یا اقتصاد	توانائی انجام کار و طی دوره تخصصی حسابداری و حسابرسی
۱۲	حسابرس درجه ۱	لیسانس حسابداری یا علوم اداری‌وبازرگانی یا اقتصاد	توانائی انجار کار و طی دوره تخصصی حسابداری و حسابرسی
۱۳	ممیز عالی	لیسانس حسابداری یا علوم اداری‌وبازرگانی یا اقتصاد	توانائی انجام کار و طی دوره تخصصی حسابداری و حسابرسی
١٤	متخصص تجزیه و تحلیل	لیسانس حسابداری یا علوم اداری‌وبازرگانی یا اقتصاد	توانائی انجام کار و طی دوره تخصصی حسابداری و حسابرسی
۱۵	مترجم انگلیسی وفرانسه	لیسانس زبان مربوط	توانائی انجام ترجمه و مکاتبه رشته مربوط و داشتن سابقه کار
١٦	مشاور امور دعاوی و حقوقی	لیسانس قضائی	توانائی انجام کار در تخصص مربوط
۱۷	ثبات و بایگان	دیپلم کامل متوسطه رشته ادبی، طبیعی ، ریاضی	طی دوره بایگانی و توانائی انجام کار
۱۸	متصدی تغییرات حقوقی	لیسانس علوم اداری	توانائی انجام کار
۱۹	متصدی کتابخانه ، کمك افسر خدمات	دیپلم کامل ادبی ، ریاضی ، طبیعی	طی دوره کتابداری و توانائی انجام کار
۲۰	متصدی امور بودجه	لیسانس حسابداری ، اقتصاد یا علوم‌اداری	توانائی انجام کار
۲۱	متصدی امور تاسیسات‌ساختمانی	دیپلم هنرستان صنعتی	توانائی انجام کار در تخصص مربوط
۲۲	مکانیك در امور تهویه وشوفاژ و آسانسور و موتور برق‌ویخچال وتاسیسات حرارت مرکزی	دیپلم هنرستان صنعتی	توانائی انجام کار در تخصص مربوط
۲۳	نجار	ششم ابتدائی	توانائی انجام کار در امور نجاری
۲٤	نقاش	ششم ابتدائی	توانائی انجام کار در امور نقاشی ساختمان
۲۵	راننده کامیون زباله‌کش	ششم ابتدائی	داشتن گواهینامه‌پایه یك شخصی
۲٦	مکانیسین خودرو	سوم متوسطه	توانائی تعمیر خودرو وانجام امورفنی مربوط

داوطلبان میتوانند در تاریخ ۱۸ر۹ر۵۱ الی ۲۸ر۹ر۵۱هر روز باستثنای روز های تعطیل با در دست داشتن ۲ قطعه عکس ٤×٦ و عین شناسنامه عکس‌دار وبرك خاتمه خدمت و مدرك تحصیلی و تخصصی مربوط به آجودانی کل وزارت جنك (شعبه استخدام)واقع در خیابان سوم اسفند مراجعه نمایند .ل

آ ـ ٦٦٦١٤

م‌الف ۱۳۷۷۷

آجودانی کل وزارتجنك

فرهنگ انقلاب

اطلاعات

شنبه ۱۸ آذرماه ۱۳۵۱
شماره ۱۳۹۷۱

تعطیل دو روز در هفته برای کارگران

۵ هزار کارگر، کارمند، تکنیسین و مهندس در یک واحد عظیم صنعتی هفته‌ای پنج روز کار میکنند

بکارگران وام بدون بهره پنجاه ماهه پرداخت میشود

۷۰۰ آپارتمان برای کارگران ایران ناسیونال تا پایان سال آماده میگردد

نحوه پرداخت کمک هزینه ازدواج ووام عروسی به کارگران

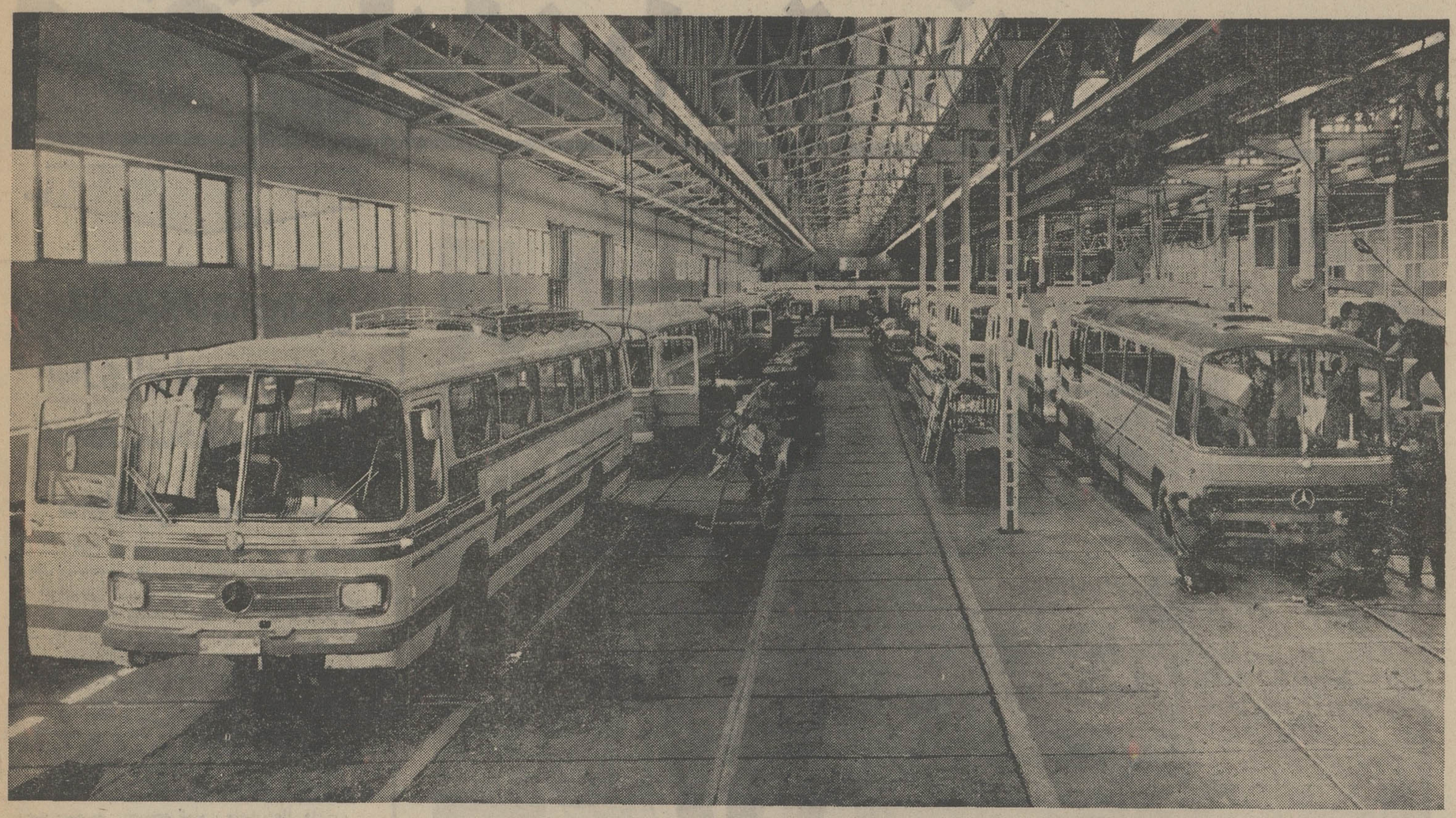

اینجا سالنی است که اتوبوس های ایرانی در کارخانه ایران ناسیونال ساخته میشود.

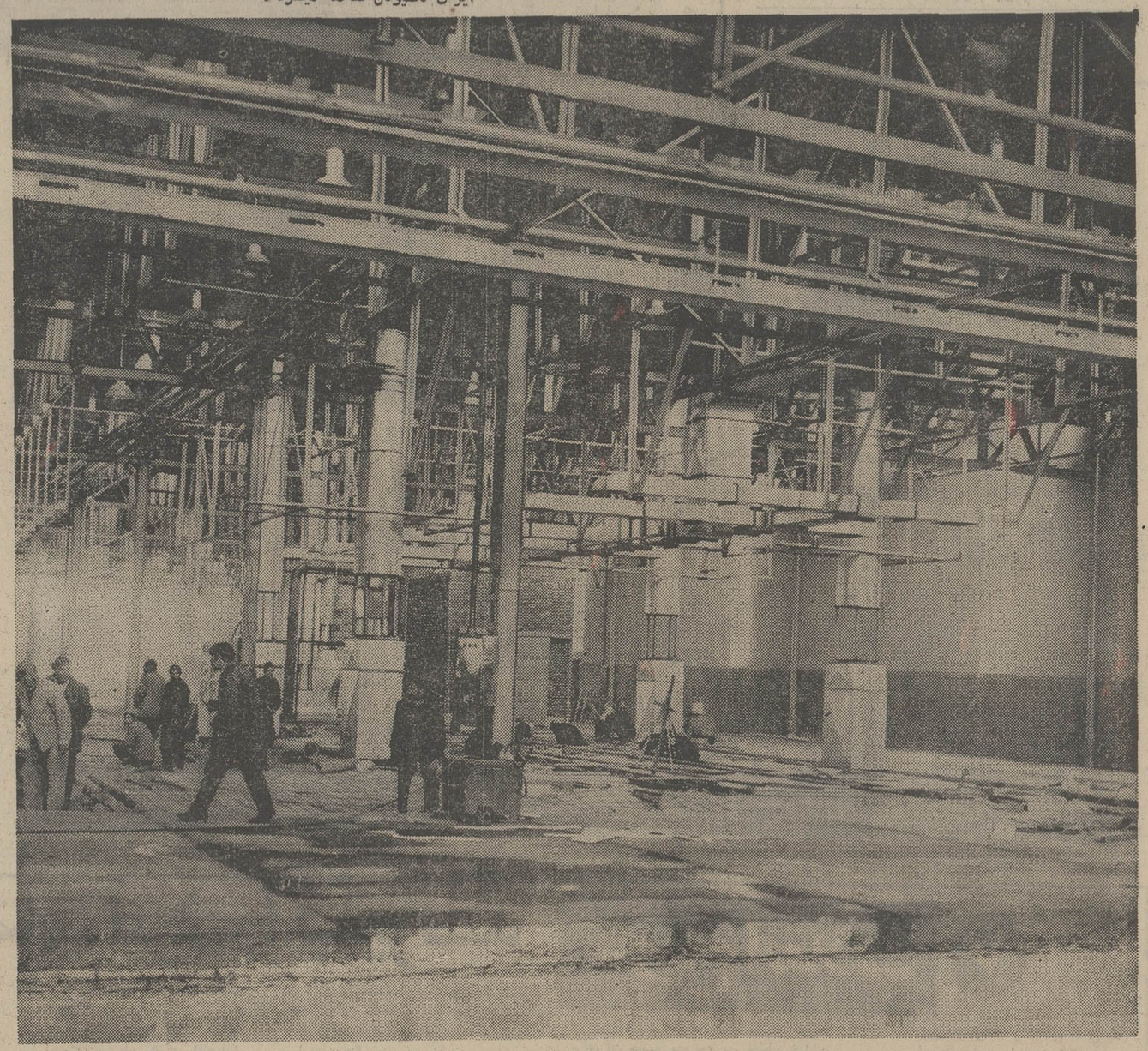

ساختمان کارخانه موتور سازی در تهران بسر عت پیشرفت می کند.

در یك دهه‌ای کـه ازانقلاب ایران گلاشته صنایع کشور جهش های چشم گیری داشته است و به موازات تاسیس صد ها کارخانه جدیـد ، تعداد کارگران صنعتی و ماهر بسرعت روبـه افزایش گذاشت .

بـا توسعه صنایع ، احتیاج بـه مـهندس ، تکنیسین و کارگردرتمام رشته هـا احساس شد بطوریکه اکنون با جرات میتوان گفت کـه یـك مهندس یا تکنیسین یا کارگر مـاهر بیکار در سراسر کشور پیدا نمی شودودر بعضی ازرشته ها نیز کمبود کادر فنی مـحسوس است و آموزشگاه ها و مدارس عالی‌فنی بسرعت‌مشغول تربیت افـراد ماهر در سطوح مختلف میباشد.

بعنوان نمونه وضع کادر فنی کارخانجات ایران‌ناسیونال را بررسی کنیم .

در این کارخانجات بیش از پنجهزار کارگر ، کارمند تکنیسین ومهندس مشغول کارند.

این گروه ۵ روز در هفته کار میکنند و از دو روز تعطیل روز های پنجشنبه و جمعه استفاده می نمایند . در کارخانجات ایران ناسیونال غیر از امتیازاتی که‌وزارت کارو امور اجتماعی برای رفاه کارگران در نظر گرفته است،اقدامات اجتماعی دیگری‌درجهت رفاه حال کارگران و کارکنان اعمال میشود .

کارخانجات ایران ناسیونال همواره پیشتاز اقدامات اجتماعی گسترده و وسیعی در جهت بهبود و تامین رفاه بیشتر کارگران و کارکنان خود میباشد و در آینده نیز خواهد بود .

از جمله اقدامات رفاهی که ظرف سالهای اخیر در باره کارگران و کارکنان کارخانجات ناسیونال مرعی شده عبارت است از خانه سازی ، افزایش حقوق،مشارکت درسودو مشارکت در سهام ضمنا در زمینه های ورزشی کارگران ، برنامه تنظیم خانواده و در زمینه خدمات رفاهی‌درجهت تامین مواد مصرف قدمهای موثری‌برداشته شده است .

خانه‌سازی

در مجاور کارخانجات ایران ناسیونال یك شهرك کارگری با دو هزار آپارتمان در حال احداث است .ایران ناسیونال برای تامین مسکن کارگران خود از سال‌قبل اقدام باحداث یك شهرك کارگری در مجاورت کارخانجات در شمال اتوبان کرج نموده است - ۷۰۰ آپارتمان از دو هزار دستگاه آپارتمانی که در حال ساختمان است‌تا پایان سال جاری آماده بهره برداری خواهد شد وتحویل کارگران ایران ناسیونال میگردد . بقیه آپارتمانهانیز بتدریج تا دو سال دیگر تکمیل خواهد شد و موردبهره برداری قرار خواهد گرفت

این شهرك دارای تاسیسات شهری از قبیل‌مدرسه، مسجد بیمارستان سوپر مارکت ، سینما و فضای سبز است . آپارتمانها مجهز به آسانسور ، شوفاژ و کولر آب و برق میباشد . آپارتمانها در تیپ های مختلف از یك تا پنج اتاقه خواهد بود . ایران ناسیونال به کارگران و کارکنانی که نخواهندازآپارتمانهای این شهرك‌استفاده کنند برای تامین مسکن آنان کمك هائی ازجمله پرداخت وام مسکن میکند .

مقررات پرداخت وام تامین مسکن کارگران‌شرکت سهامی کارخانجات صنعتی ایران ناسیونال و موسسات تابعه بدین قرار خواهد بود .

متقاضی باید پنج سال تمام سابقه کاردر کارخانجات ایران‌ناسیونال و یا موسسات تابعه داشته باشد . میزان وام به کارگرانی که بین ۶ هزار ریال تا ۹ هزارریال حقوق دریافت میدارند ۵۰ هزار ریال به کارگرانی که از ۹۰۰۱ ریال تا ۱۲ هزار ریال حقوق داشته باشند ۶۰هزار ریال به کارگرانی که از ۱۲۰۰۱ ریال تا ۱۵هزار ریال حقوق داشته باشند ۷۰ هزار ریال و به کارگرانی که حقوق آنان از ۱۵۰۰۱ ریال به بالا حقوق دریافت می‌کنند ۸۰ هزار ریال وام بدون بهره با بازپرداخت ۵۰ ماه می‌پردازد .

تاسیسات ورزشی

کارخانجات ناسیونال یک استادیوم بزرگ ورزشی مجهز به‌تمام تاسیسات ورزشی از جمله استخرشنا زمین های فوتبال و والیبال سالن سرپوشیده ورزشی که گنجایش چهار هزار نفر را دارد ، در مجاور کارخانجات خود ایجاد کرده است .

افزایش حقوق

کارخانجات ناسیونال به حقوق کارگران خود از اول خرداد ماه سال ۱۳۵۱ هفده در صد افزوده است.

در زمینه مشارکت در سود کارخانجت همه‌ساله معادل دو ماه حقوق کارگران بعنوان سود کارخانه به کارگران پرداخت میشود . ضمنا کارخانجات ناسیونال در زمینه شرکت کارگران در خرید سهام کارخانجات ایران‌ناسیونال و موسسات وابسته معادل دو سال‌حقوق هر کارگر را بدون دریافت بهره بصورت اعتبار دراختیار کارگران قرار میدهد تا آنان بتوانند از این تسهیلات استفاده کنند و با آن سهام کارخانجات ایران‌ناسیونال را خریداری کنند .

وام عروسی

کارخانجات ایران ناسیونال به کارگران و کارمندان خود علاوه بر کمك هزینه ازدواج وام عروسی نیز می‌پردازد . کمك هزینه ازدواج کارگران‌و کارمندان شامل یك‌ماه حقوق هر کارگر و یا هر کارمندی است که‌قصد ازدواج دارد .

ضمنا معادل یك ماه حقوق یا دستمزد بصورت‌وام عروسی بدون بهره با بازپرداخت در ده قسط‌میپردازد . بازپرداخت این وام سه ماه پس از ازدواج پیش‌بینی شده است .

تقویم انقلاب

۴۳/۳/۷

- دین‌راسک وزیر امور خارجه امریکا وارد تهران شد .
- دبیر کل جدید اوپک ، برای مذاکره با مقامات ایرانی‌وارد تهران شد .

۴۳/۳/۹

- قرارداد بازرگانی بین ایران و بلغارستان بامضاء رسید .

۴۳/۳/۱۰

- شاهنشاه در شرفیابی هیئت مدیره حزب ایران نوین فرمودند :
  - هیچ نیروی مخربی نمیتواند در اصول انقلاب ما تاثیر کند .
- متن لایحه قانونی تملک آپارتمان بتصویب مجلس سنا رسید .
- شاهنشاه کوی کن را افتتاح فرمودند .
- اعلام شد ۱۲۰۰ دستگاه خانه‌و آپارتمان کوی‌کن بکارمندان واگذار میشود .
- ساختمان تازه مجلس شورایملی‌بوزارت فرهنگ واگذارشد.
- بدعوت دولت شوروی ، والاحضرت شاهدخت اشرف‌پهلوی عازم مسکو شدند .
- ۲۵۰ هزار راس گوسفند از ترکیه خریداری شد .

۴۳/۳/۱۲

- در حضور شاهنشاه و شهبانو سالن‌بوکس و دستگاه‌تصفیه آب امجدیه افتتاح شد .
- والاحضرت شاهدخت شمس پهلوی ازکارخانجات اتومبیل‌سازی ایران ناسیونال بازدید کردند .
- وزیر کار گفت :
  - سازمان بیمه‌های اجتماعی را تصفیه میکنم .
- وزارت راه اعلام کرد : ایران بوسیله راه‌آهن باروپا متصل میشود .

۴۳/۳/۱۳

- هویدا وزیر دارائی گفت :
  - چهار هزار پرونده بزرگ مالیاتی بجریان گذاشته شد.
- وزیر کشاورزی گفت :
  - حقوق خرده مالکین و کشاورزان حفظ میشود .

۴۳/۳/۱۴

- شاهنشاه وشهبانو عازم امریکاشدند . والاحضرت‌شاهدخت شمس پهلوی نیز همراه اعلیحضرتین بامریکا رفتند .

۴۳/۳/۱۶

- در کاخ سفید واشنگتن ، شاهنشاه و جانسون اوضاع خاورمیانه را بررسی کردند .

۴۳/۳/۱۷

- بعلت نوسان شدید و کاهش دائمی بهای شکر خرید شکر از خارج متوقف شد .
- طی مراسمی در گیلان ، ۲هزار سند مالکیت بین‌کشاورزان توزیع شد .

اطلاعات

شنبه ۱۸ آذرماه ۱۳۵۱
شماره ۱۳۹۷۱

شخصیت های جهان پیشرفتهای صنعتی ایران راستودند

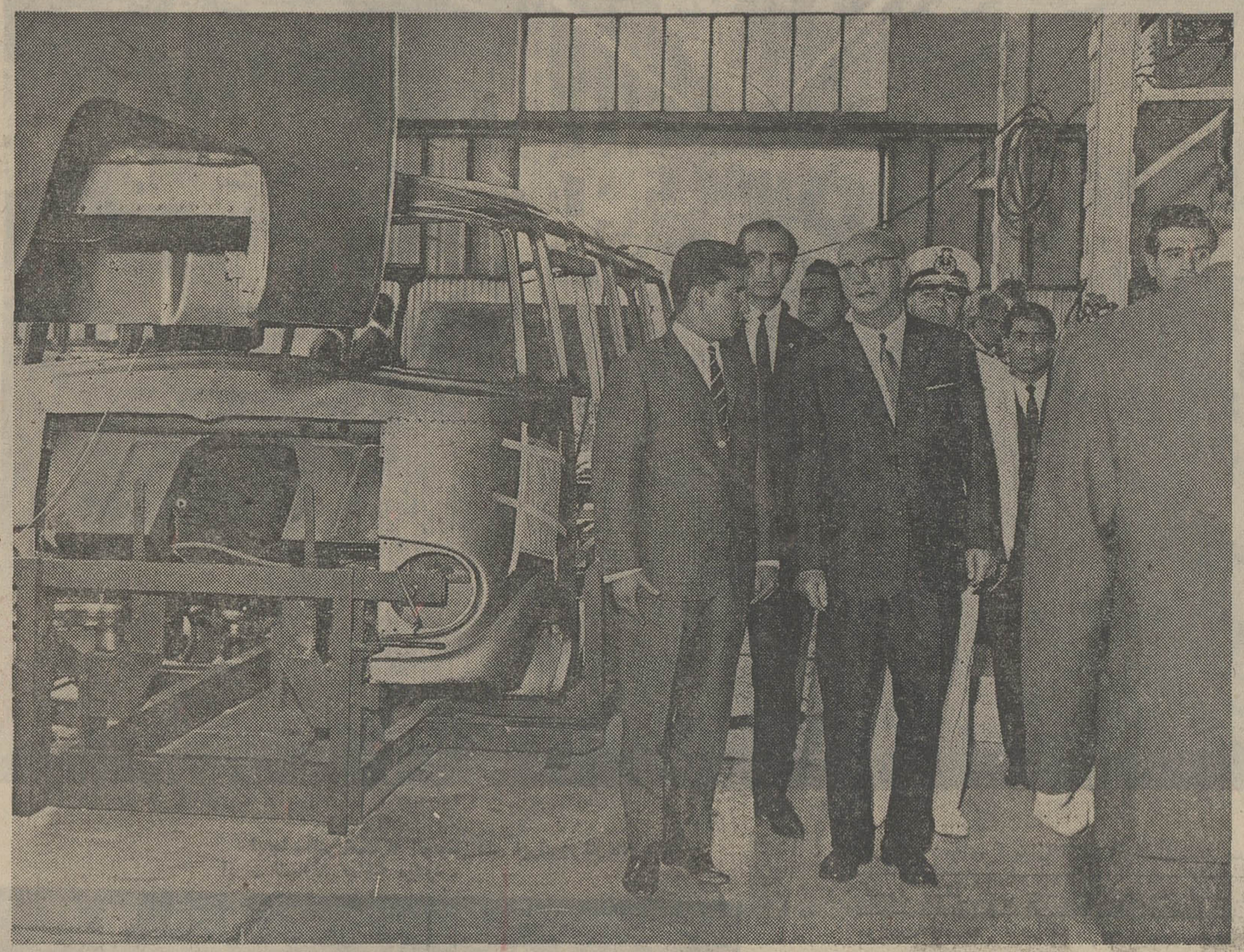

شخصیت‌های خارجی هنگام بازدید از صنایع اتومبیل‌سازی ایران ، پیشرفت های حاصله را ستوده‌اند .

اسوبودا رئیس جمهور چکسلواکی هنگام بازدید از کارخانجات ایران‌ناسیونال یك‌اتومبیل پیکان را که دردست تکمیل است‌مشاهده‌میکند

مونتاژوساخت‌اتومبیل سازی‌ایران‌موجبات اعجاب‌شخصیت‌های دنیارافراهم‌ساخت

تاقبل از انقلاب سفید ایران ، دربرنامه رجال وشخصیت‌هائی که برای بازدیدهای‌رسمی به ایران می‌آمدند ، تنها بازدید از آثار تاریخی ایران گنجانده میشد . این میهمانان به‌اصفهان وشیراز میرفتند و بادیدن ابنیه وآثار قدیمی‌که معرف ذوق واستعداد ایرانی بود از ایران‌بعنوان یك کشور کهنسال خاطره‌ای‌همراه‌خودمیبردند.

اما اینك وضع تغییر کرده ، آثار تاریخی ما هنوز پابرجاست‌وهرساله مورد بازدیدهزاران نفر از سیاحان خارجی قرار میگیرد وبازدید از تخت جمشید ،مسجد شاه ، میدان عالی‌قاپو و چهلستون اصفهان همچنان‌دربرنامه‌های‌میهمانان رسمی قراردارد ، اما این میهمانان باجلوه های ایران نو ، ایرانی که طی یك دهه اخیر ، پس‌از به‌ثمر رساندن انقلاب خود ، بکلی دگرگون شده آشنا میشوند .

کارخانه‌های معظم سدهای عظیم وتاسیسات دیگر بعنوان پیشرفت‌های صنعتی کشور مابه میهمانان نشان داده میشود . در این بازدید ها شخصیت‌های خارجی بارها تحسین و اعجاب خود را بیان کرده‌اند و آنها که برای بار دوم به ایران آمده بودند از تغییراتی که در فاصله دو سفر آنها پدید آمده باحیرت یاد میکردند.

یکی از کارخانه‌هائی که بارها مورد بازدید سلاطین ، روسای جمهوری ، شخصیت های شرکت‌کننده در کنفرانس بین‌المللی قرارگرفته کارخانجات ایران ناسیونال است .

این شخصیت‌ها ضمن بازدید ازکارخانجات ایران ناسیونال پیشرفت‌های آنراتحسین‌کردند

اظهار نظر پادشاهان ، روسای جمهوری وصاحبان صنایع عظیم که خود بانحوه گسترش این صنایع آشنا هستند ودر کشور خویش کارخانه‌های معظمی دائر دارند ،نشان دهنده‌این حقیقت است که چهره صنعتی ایران نیزدرنتیجه انقلاب دگرگون شده است و دیری نخواهدپائید که ایران در ردیف کشورهای صنعتی قرار میگیرد .

تربیت تکنیسین

هنرآموزان‌پس‌ازطی یک‌دوره‌دوساله استخدام‌میشوند

هنرستان صنعتی ایران‌ناسیونال برای تربیت تکنیسین وکادر فنی موردنیازکارخانجات ایران‌ناسیونال در سال ۱۳۴۷ ودر مجاور کارخانجات ناسیونال تاسیس شده‌است .

دراین هنرستان از کلاس سوم متوسطه هنرآموز از طریق امتحان ورودی پذیرفته‌میشود هنرآموزان پذیرفته‌شده پس از گذراندن یکدوره دوساله باستخدام ایران‌ناسیونال‌درخواهندآمد.

ظرفیت این هنرستان بین ۱۵۰ تا ۲۵۰ هنرآموز در هرسال است که افزایش ظرفیت‌و گسترش آن بسادگی امکان‌پذیرخواهد بود.

هنر آموزان در هفته ۲۴ ساعت درس تئوری دارند و ۲۴ ساعت کار عملی انجام میدهند واز سال دوم رشته تخصصی را انتخاب می‌کنند. هنرآموزان بعداز گذراندن رشته تخصصی ، بعنوان تکنیسین درجه سه باستخدام‌کارخانجات ناسیونال درمی‌آیند .

کارخانجات ایران‌ناسیونال برای تربیت تکنیسین‌های بامهارت بیشتر و تربیت کادر مهندسین خود همه‌ساله گروهی را از طریق مصاحبه باتوجه بمدارك لازم انتخاب می‌کند و برای دیدن تعلیم وکارآموزی به‌آلمان وانگلستان اعزام میدارد .

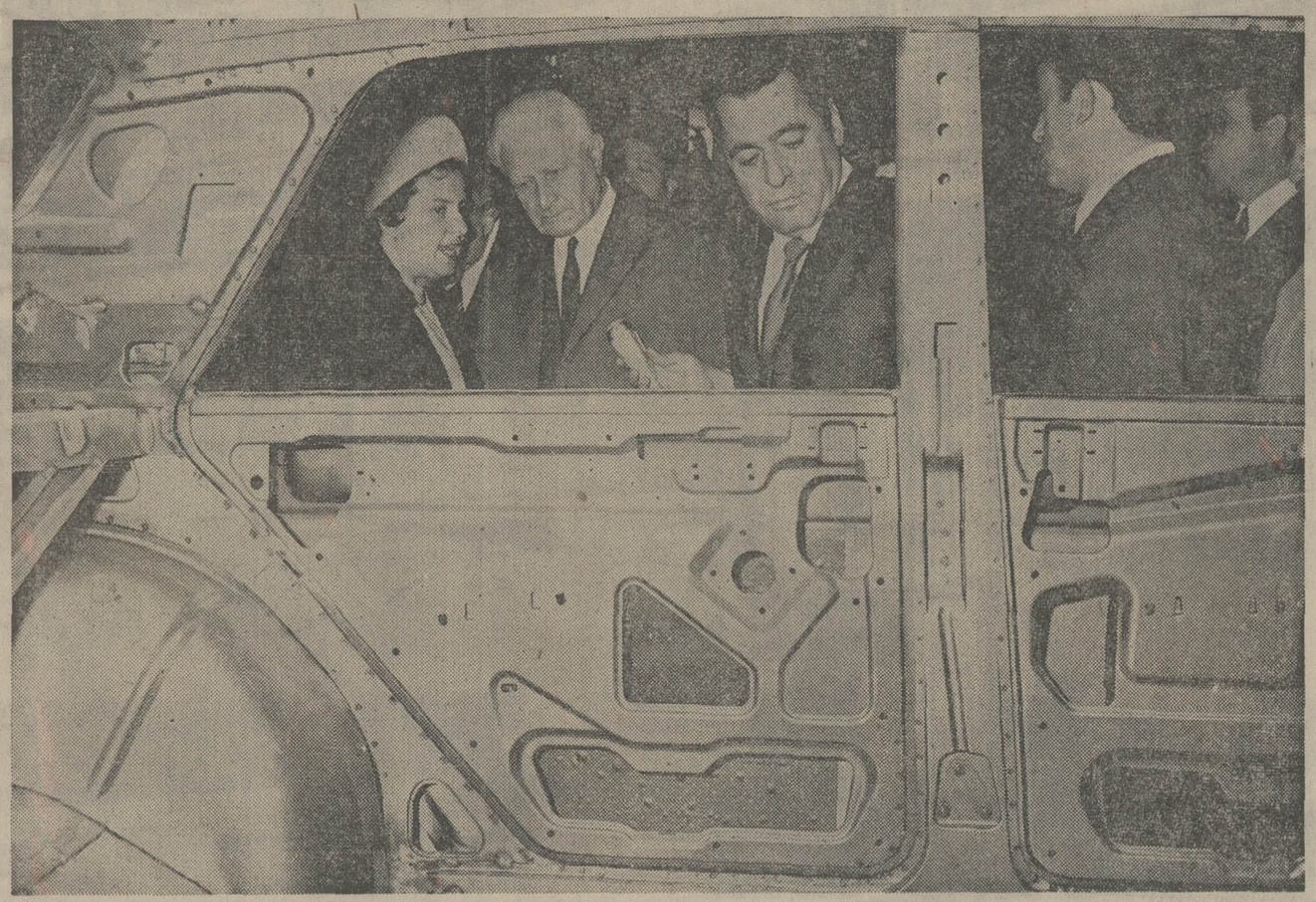

متفقین تقاضای ایران‌را نپذیرفتند

جواب متفقین

کمال صداقتی ! که آنتونی ایدن وزیر امور خارجه انگلیس ازآن سخن گفته‌بود، بزودی از خلال جواب دودولت شوروی و انگلیس به یادداشت ایران که روز ششم شهریور تسلیم سفیران دو کشور شده بود نمایان شد.

پیش از آنکه متن جواب دودولت‌شوروی و انگلستان را مرور کنیم باید توضیحات ذکاءالملك فروغی را نیز مورد توجه‌قرار دهیم .

در جلسه علنی مجلس‌شورایملی که روز ۱۸ شهریور تشکیل شده بود ، پس از سخنان علی سهیلی ، مرحوم فروغی با وجود عارضه بیماری توضیح مختصری در اختیار نمایندگان مجلس گذاشت :

★... باوجودی که مکاتبه با دولت ادامه دارد و هر روز مراسلات جدیدی میرسدو مراسله امروز از روز پیش شدیدتر می‌باشد ، واز جمله موضوع تعطیل سفارتخانه های آلمان ،ایتالیا ، بلغارستان ،مجارستان و رومانی هم مورد قبول واقع‌شده ولی تقاضای دولت ایران را در خارج ساختن قوای خود از شهر های سمنان ، شاهرود ، قزوین ،خرم‌آباد ، و دزفول نپذیرفته‌اند !

حال که معنای «کمال صداقت» ! را دانستیم متن یادداشت جوابیه دولت های انگلیس و شوروی را مرور میکنیم :

★۱ـ دولت ایران باید امر صادر نماید که قشون ایران بدون مقاومت بیشتری از شمال وشرق خطی که از خانقین ـ کرمان ـ خرم‌آباد ـ مسجد سلیمان ـ هفت گرد ـ گچساران و از آنجا به بندر دیلم که‌در ساحل‌خلیج فارس واقع شده است عقب نشینی‌نماید. در شمال هم قشون ایران باید از نقاط اشنو ـ میانه ـ میاندوآب ـ زنجان ـ قزوین ـ خرم‌آباد ـ بابل ـ زیرآب ـ سمنان ـ شاهرود وعلی آباد عقب نشینی‌کنند وموقتا این نقاط‌در جنوب بوسیله قشون شوروی اشغال گردد.

۲ـ دولت ایران بایستی درظرف یک هفته کلیه اتباع آلمان به استثنای اعضای حقیقی سفارت آلمان و چند نفر اشخاص فنی‌که در بنگاه های مخابرات و نظامی نباشند از ایران خارج نموده و صورت اسامی آلمانیهای مزبور را برای موافقت نمایندگان سیاسی انگلیس و شوروی در تهران‌تسلیم نماید و دولت ایران باید تعهد نماید که اتباع آلمانی دیگری به خاک ایران وارد نشود . (درنامه دیگری اضافه شد که کلیه اتباع آلمانی رابابد بقوای انگلیس و شوروی تحویل دهند زیرا کلیه طرقی که آلمانیها بتوانند از ایران خارج شوند بروی‌آنهابسته شده و فقط زیر نظر نظامیان دو دولت میتوانند خارج شوند.)

۳ـ دولت ایران باید تعهد نماید که‌مانعی دراه حمل ونقل‌لوازمی که شامل ادوات جنگی نیزخواهد بود واز وسط خاک ایران بین نیروهای شوروی و انگلیس بعمل خواهد آمد قرار نداده بلکه تعهد نماید وسایل تسهیل حمل ونقل‌این قبیل لوازم راکه بوسیله‌راه شوسه یا خط آهن یا ازطریق هواحمل میشود فراهم سازند .

درمقابل دولتن شوروی وانگلیس موافقت مینمایند که :

الف ـ حقوق مربوط به نفت و غیره ایران را کمافی‌السابق بپردازند .

ب ـ وسایل تسهیل لوازم مورد احتیاج سازمان های اقتصادی ایران را فراهم سازند .

ج ـ پیشروی زیادتر نیرو های خود را متوقف ساخته و بمحض اینکه وضعیت نظامی اجازه دهد قشون خود را از خاک ایران خارج نمایند .

٤ـ علاوه براین‌دولت ایران‌تعهد نماید که بیطرفی خود را ادامه و هیچگونه عملی که‌برخلاف‌منافع دولتین انگلیس و شوروی باشد در این مبارزه که براثر تجاوز آلمان برآنها تحمیل گردیده است ننماید.

پادشاه‌استعفامیدهد!

دراین شرایط ، آنکه بیش از همه رنج میبرد ، رضاشاه بود . اعلیحضرت رضا شاه که طی مدت کوتاهی سیمای اجتماعی ایران را دگرگون ساخته بود ، رضانمی‌داد که با اشغال نظامی ایران به‌سلطنت‌ادامه دهد . واین نارضائی هنگامی اوج گرفت که‌تهران نیز عرصه‌عبور قوای متفقین‌گردید.

ارتش جنگی شوروی از قزوین به عزم کرج براه افتاد و اعلیحضرت رضا شاه‌که از خبر این عزیمت آگاهی یافتند بلادرنگ نخست وزیر را بحضور خواستند و بار دیگر موضوع استعفا را مطرح ساختند .

روز ۲٤ شهریور ماه سال ۱۳۲۰ مرحوم ذکاءالملك فروغی دوبار به پیشگاه پادشاه باریافت و هربار اعلیحضرت رضاشاه از او خواستند که متن استعفا را آماده کند .

فروغی باآنکه بیمار بود ، معهذا تمام‌روز را به تفکر دراین باب مشغول بودوسرانجام غروب همانروز تلفنی از مجید آهی وزیر دادگستری ، دکتر سجادی وزیر راه ،علی سهیلی وزیر خارجه ، عامری وزیر کشورو مرآت وزیر فرهنگ خواست که به‌دیدار او بروند .

خبرشدگان می‌دانستند موضوع مهمی سبب احضار آنها گردیده است ، اما نمی‌توانستند حدس بزنند ماجرا از چه قرار است .

تاریخ انقلاب ۷

منزل فروغی که میعادگاه وزرای کابینه برای آن جلسه مهم بود ،در تقاطع خیابان سپه و پهلوی درمحل امروزی بیمارستان نجات قرار داشت. فروغی بشدت ازبیماری رنج میبرد و با اینهمه بی‌آنکه تمارض کند بالباس کاردر سالن پذیرائی بانتظار وزرای کابینه‌خودبسرمیبرد.شرح این‌جلسه تاریخی که منجر به تهیه متن استعفای سردودمان سلسله پهلوی گردید از زبان دکتر محمد سجادی وزیر راه کابینه مرحوم فروغی شنیدنی‌تر است .

★... پس از اینکه وارد سالن پذیرائی شدیم ، فروغی اظهار داشت :

ـ اعلیحضرت تصمیم خود رادر مورد کناره گیری از سلطنت و تفویض‌امور سلطنت به‌والاحضرت ولایتعهد اتخاذ کرده‌اند و امروز در دو مرحله شرفیابی خودهرچه برای اعلیحضرت استدلال کردم‌تا از این تصمیم‌صرفنظر کنند ،چون متفقین به‌ایشان کاری ندارند ـ زیر بار نرفتند و تصمیم جدی به استعفا دادند. حقیقت اینست : اخبار نگران‌کننده‌ای‌که ازپیشروی قوای خارجی به پایتخت میرسد تصمیم اعلیحضرت را قطعی کرده است . بهر حال من هنوز حاضر نشده‌ام که این تصمیم اعلیحضرت عملی شودو قرار است فرداصبح زود شرفیاب شوم و بمذاکره در اطراف همین موضوع بپردازم ولی چون اصرار فرمودند وقتی فردا صبح‌شرفیاب‌میشوم متن‌استعفانامه راهم بهمراه داشته باشم لذا شرح مختصری تهیه کرده‌ام تافرداصبح نفرمایند چرا متن استعفانامه را تهیه و تنظیم نکرده‌ام ....

تعجب ،حیرت وافسوس جلسه را در خود فرو برد ، اینک وزرا یقین داشتند چنانچه فروغی درشرفیابی فردای‌خودموفق به‌قانع کردن اعلیحضرت نشود ، استعفا جنبه واقعی پیدا میکند .

ادامه دارد

والاحضرت منیژه درمدرسه‌ستاره نمایشنامه ها بود و حالا همسر والاحضرت شاهپور غلامرضا پهلوی

گزارش از : سیما دبیرآشتیانی

والاحضرت منیژه :

نگذاریم دخترانمان بی بند وبار باشند

دریکی‌ازروزهایی که‌برگهای زرد پائیز ، خیابان کاخ رازیبا تر کرده‌بود ، به کاخ‌والاحضرت شاهپور غلامرضا رفتم . وسائل بازی‌بچه های والاحضرت ،در زیربرگهای زردچنارهای‌تنومند کاخ و صندلی های رنگارنگی که‌در کنارحوض بزرك باغ‌بود، اولین‌اشیائی بود که به چشم دیدم.

از پله هاواردسرسرای بزرك کاخ شدم . مبلمان زرشکی باوبترین های شیشه‌ای پر از اشیاء کوچك عتیقه ، جلب‌نظرم را کرد.

برروی پیانوی کنار هال ،یك گلدان پراز ارکیده بود . همه چیز ، حاکی از سلیقه‌وظرافت زنانه‌ای بود که کمتر به‌استیل مدرن‌توجه داشته‌وحتی‌تابلوهای بزرك نقاشی کلاسیك نشان‌میداد که‌دراین کاخ ، همه‌چیز ازیك قالب زیبای کلاسیك خلاصه میشود.

درتالار بزرك کاخ والاحضرت رابامو های بلوندی که روی شانه‌ریخته بودند ، دیدم ، گفتگوی ما از دوران مدرسه شروع شد . یادآن روز هاوماه هاوساعت ها، مارابه همان‌دوران برد . به خیابان مولوی،بامردمی که اصالت واعتقادات خودرا در قالب پیشرفت های یك شهر متمدن ، هنوز حفظ کرده‌اند ، یادآن راه مدرسه کردیم‌و کوچه و پس‌کوچه های مولوی .

والاحضرت منیژه که به‌روشنی معلوم بود این‌روز ها را باهمه زیروبم ها و با همه‌ریزه کاری ها در ذهنشان خوب حفظ کرده‌اند گفتند:

آه چه مردم خوبی بودند. چقدراصیل و بزرگوار بودند. وقتی کسی را می شناختند اورا از خودشان‌میدانستند. مثل‌اینکه‌احساس می کردند که‌این‌رهگذر ، هرروز این کوچه فردی از فامیل آن هاست وچقدر برای این همبستگی احساس مسئولیت می‌کردند . اگراحیانا نا ـ آشنائی میخواست به این آشنای همیشگی ، ناسزائی بگوید ، چطور افراد محله ادبش می کردند .

آشنائی‌قدیم : بله ماهردو در مدرسه ایران در مولوی درس خواندیم . این منطقه‌یکی از خیابان‌های جنوبی تهران است. نظم‌وترتیب وپیشرفت های‌درسی

والاحضرت منیژه

این مدرسه موجب شده‌بود که اکثر خانواده های سرشناس تهران ، دخترهایشان رااز دور ترین نقاط ، با سرویس بمدرسه ما می‌آوردندولی‌منزل‌والاحضرت منیژه که‌دختر سناتور منصور جهانبانی ، یکی ازافسران‌لایق ارتش هستند ، در یکی از کوچه های فرعی وزیرنظام بود .

والاحضرت گفتند : هنوز بعضی از اقوام من درمولوی اقامت دارند . ووقتی بدیدن آنهامیروم ، می‌بینم که‌همان مغازه‌دار ها، چطور با همان احترام مرانگاه می کنند و این آشنای قدیم رابیکدیگر نشان می دهند. آن‌پینه‌دوزسر کوچه که هرروز میدیدم‌ویا آن عمواوغلی که از او کتابچه و مدادمیخریدیم.

زیبائی معصومانه : والاحضرت منیژه ،ستاره برنامه های‌تئاتر مدرسه بود .وبدلیل زیبائی معصومانه‌ای که‌داشت ، اغلب درتقش‌فرشته هاظاهر می شد. روزی که علیاحضرت شهبانو از مدرسه‌ایران دیدن کردند ، ویاروزی که‌والاحضرت‌شاهدخت اشرف پهلوی و والاحضرت شاهدخت‌شهناز از مدرسه ما بازدید نمودند ، والاحضرت منیژه ستاره نمایش هابود .

بدنبال‌یادآوری آنروز ها و نمایش هائی که داشتیم ، والاحضرت گفتند:

مدرسه ما،واقعا در زمینه های هنری پیشرفته‌بود . سطح تئاتر درمدرسه مابالا بود من حالا که نمایش های مختلف را باهنرپیشه های حرفه‌ای می بینم، حس‌می‌کنم که چقدر در این‌زمینه، پیشرفته‌بودیم.

بایادآوری مدرسه ، صحبت مدرسه فرزندان والاحضرت مطرح شد . والاحضرت منیژه با محبت مادرانه‌ای گفتند :

دختر بزرگم «مریم» شاگرد کلاس چهارم است‌و همکلاسی والاحضرت‌فرحناز وبمدرسه رضا پهلوی نیاوران میرود . آذر دختردومم ، شاگرد کلاس دوم مدرسه‌رازی‌است‌وپسر کوچکم بهرام۲سال دارد .

من در بورد بچه هایم خیلی سختگیر هستم . دلم میخواهد دخترهایم باروش‌صحیح‌وآزادی معقول و منطقی برای خدمت به وطنشان‌تربیت شوند .ارزشهای اخلاقی را، ارج بگذارندو با همان حجب و حیای دخترانه بزرك شوندو واقعادلم میخواهد که دختر هایم ظریف فکر کنند . مثلا فکر میکنم اگر آنها مادران خوبی باشند ودر زمینه‌ای که برای یك خانم دانستنش لازم است تحصیل کنند ، بهتر است .

به امور تحصیلی آنها خودم رسیدگی میکنم و اغلب به مدرسه آنها میروم تا اگرمورد اشکالی در امور تحصیلی آنها وجود دارد ، آنها را حل کنم.

دو دخترم پیانو میزنند و به کلاس باله میروند . خودم نیز زمانی پیانو میزدم .ولی‌حالا دیگر چند سالی است که‌واقعا فرصت ندارم . چون من در درجهٔ اول یك خانم خانه دار هستم . کلیه امور مربوط به خانه‌را خودم رسیدگی میکنم اصولا فکر میکنم هیچکس نمیتواند مثل خود خانم خانه ،

مسئولیت اداره‌منزل‌را عهده‌دار شود .

به والاحضرت گفتم :والاحضرت شاهپور غلامرضادر زمینه‌ورزش مسئولیتهائی دارند و طبیعی است که خانواده والاحضرت باید خانواده ورزش دوست و متوجه‌به مسائل ورزشی‌باشند. صحبت ورزش تا چه حدود در خانه مطرح میشود ؟

والاحضرت منیژه فرمودند : برای ما مسابقات ورزشی ، پیروزیها و شکستها همیشه اهمیت بیشتری‌دارد .بخصوص وقتی در خارج از ایران شاهد این مسابقات هستیم ، در مسابقات المپیك مونیخ ، واقعا هیجان داشتیم که‌چرا باختیم، یا چرا چنین شد ؟ ....

طبیعی است که بعداز هر مسابقه ، صحبت روی نحوه مسابقه و مسائل مربوط به‌آن در خانه بین من و والاحضرت مطرح میشود .

اغلب از مراکز ورزشی‌دیدن میکنم یابدیدن مراکزاجتماعی میروم خودم ورزش را دوست دارم و تا آنجا که بتوانم ، ورزش میکنم .

برازندگی و تناسب : گفتم، در یکی دو روز آینده نمایش مدی‌درحضور والاحضرت‌خواهد بود، تاچه حدود به تغییرات‌مد علاقمند هستید ؟

برای من مد، یعنی برازنده بودن‌و متناسب پوشیدن.دوست دارم نمایشهای مد رابینم، چون باایده ها و طرحهای تازه آشنا میشوم ، ولی دلیل ندارد که از همه آنها تبعیت کنم . الان در مملکت خودمان ، طراحان خوب و طرحهای خوبی داریم .پارچه های صنایع‌دستی ماو یادست دوزیها، فوق‌العاده جالب است . در همین سفر مونیخ از دست دوزی های‌بلوچ که دختر عمویم نی‌نی جهانبانی تهیه کرده بود ، استفاده کردم که خارجیها از من میپرسیدند مثل این لباس را کجامیتوان تهیه کرد ؟

لحظه خدا حافظی بود، صدای والاحضرت بهرام پسر کوچك والاحضرت منیژه،از سرسرای پائین می‌آمد که مامان راصدا میکردو معلوم‌بود که‌حوصله‌اش سررفته .وقتی پله‌های سراسرا را پائین می‌آمدم ، با خودم گفتم :

والاحضرت منیژه ،همان‌منیژه هنرمند و با سلیقه مدرسه است که‌در مدرسه‌همه دوستش داشتند .

ستاره بخت شما

فروردین ـ یک دگرگونی جالب در زندگی شما پیش بینی میشود ممکن است با شخصی که‌دوستش‌دارید اختلاف نظر پیدا کنید.

اردیبهشت ـ نسبت بگرفتاری های افراد خانواده بی‌تفاوت نباشید از راه‌دور پیغام جالبی میشنوید .

خرداد ـ دوستان‌تازه‌ای‌خواهید داشت که هرکدام از جهتی جالب‌خواهند بود مهربانتر باشید .

تیر ـ از تلاش‌برای دست‌یافتن به هدفتان خودداری نکنید هیجان زیادی در پیش است .

مرداد ـ پیشنهاد جالبی بشما میشود که قبول آنرا به مطالعه بیشتر موکول‌کنید خبر تازه‌ای دریافت می‌کنید .

شهریور ـ درمقابل اظهار نظر دیگران خونسرد باشید‌ـ آرامش گذشته به زندگی شما باز میگردد .

مهر ـ از نفوذ یکی از بستگان استفاده میکنید‌ـ اگروامی به کسی‌دادید درپرداخت آن عجله کنید .

آبان ـ تند خوئی را کنار بگذارید در انجام کاری که دارید با همسر یا شخص مورد علاقه‌تان مشورت کنید .

آذر ـ برای زندگی بهتر تلاش کنید و هم اکنون بهترین فرصتی است برای پی‌ریزی این زندگی .

دی ـ در مورد تصمیمی که گرفته‌اید تردید نکنید ـ بدهی خودتان را بموقع بپردازید .

بهمن ـ برای رسیدن به هدف تردید نداشته باشید به اطرافیان‌خودتوجه‌بیشتری داشته‌باشید ـ استراحت برای شماضروری است.

اسفند ـ به جای غم خوردن برای گذشته ها تلاش بیشتری داشته باشید ـ استراحت‌برای‌شماضروری است .

محفل زنان

تاریخچه‌ای از خدمات و فعالیتهای جمعیتهای زنان ایران تهیه میشود این جزوه که از طرف سازمان زنان ایران تهیه خواهد شد حاوی نکاتی در مورد بوجود آمدن و تلاش جمعیتهای زنان است .

● برای‌بزرگداشت مادران‌همه سالهروز ۲۵آذر مراسمی در سراسر کشور برگزار میشود بقرار اطلاع روز ۱۸ آذر ماه درکمیسیونی که مشغول رسیدگی به کار مادران استان مرکز است رای نهائی در مورد مادر نمونه تهران صادر خواهد شد.

● مدرسه عالی ادبیات وزبان های خارجی از کلیه مادرانی که در کلاسهای روزانه و شبانه این مدرسه تحصیل مشغول هستند خواسته است که در مسابقه مادر نمونه‌ای که ازطرف موسسه‌مزبور داده شده شرکت نمایند وقرار است به مادر نمونه مدرسه عالی‌ادبیات وزبانهای‌خارجی جایزه‌ای نیز داده شود.

با حضور رئیس شورای زنان :

شورای زنان خوزستان هیات مدیره خودرا برگزید

اهواز : بعدازظهر دیروز مجمع عمومی شورای زنان حزب ایران نوین در خوزستان با حضور خانم جهانبانی‌نماینده مجلس شورایملی و رئیس شورای زنان کشور ، خانم سناتور زهرا نبیل رئیس شورای زنان استان مرکز ، خانم آذرمیدخت مهتدی رابطه شورای زنان در استان خوزستان و چند تن دیگر از نمایندگان شورای زنان ایران در سالن بهداری کل اهواز تشکیل شد .

در این مراسم آقای اسد سمیع دبیر حزب ایران‌نوین در خوزستان و خانم مهین مرتضوی مشاور امور اجتماعی استانداری و رئیس شورای زنان خوزستان پیرامون وظایف سنگین زنان در اجتماع مطالبی گفتند و خانم جهانبانی نیز در همین زمینه سخنانی ایراد نمود .

در پایان برای انتخاب اعضای جدید هیات مدیره شورای زنان در خوزستان اخذ رای بعمل آمد و خانم مهین مرتضوی سمت رئیس و ۱۴ نفر دیگر بعنوان اعضای اصلی و ۵ تن بعنوان عضو علی‌البدل برگزیده شدند .

اگر در سفر ، بجای کیف پول
دفترچه حساب پس انداز در گردش بانک ملی ایران
همراه داشته باشید ،
هرجا بخواهید میتوانید از موجودی آن استفاده کنید .
و بهره نیز دریافت نمائید .
بانک ملی ایران بهترین نگهبان پول شماست
«صندوق پس انداز بانک ملی ایران»

۱۰۰،۰۰۰ تومان...
وام میخواهید؟
میتوانید :
سه سال هرماه ۱۰۰۰ تومان
۴ سال هرماه ۵۰۰ تومان
۵ سال هرماه ۳۰۰ تومان
بانک رفاه کارگران
پس انداز کنید
پس انداز مسکن بانک رفاه کارگران
شما را صاحب خانه میکند .

نیازمندیهای شما

نیازمندیهای اطلاعات

تلفنی آگهی قبول میکند

تلفنهای ۳۱۱۲۲۴-۳۱۱۲۲۵
۳۱۱۲۲۷-۳۱۱۲۲۹-۳۱۱۲۳۰

اثاثیه

خرید

بازرگانی فرش کیهان ۸۳۰۹۰۴ و ۸۲۳۷۷۶
خریدار نقدی همرقم فرش کهنه و نو جهت صادرات روزولت میدان ۲۵ شهریور .

نمایشگاه فرش توکلی بهترین خریدار فرش کهنه و نو خصوصا فرش کهنه شرکت فرش جهت صادرات نمایشگاه‌وزراء ۶۲۱۴۰۵ شعبه‌بازار تلفن ۲۰۸۲۹

فروشگاه فرش آسیا ۹۲۵۱۰۲ و ۹۲۲۸۳۲ با سابقه ترین خریدار قالی و قالیچه های کهنه ونو یخچال برقی و نفتی تلویزیون بقیمت عادلانه

فروشگاه فرش شایان ۹۲۳۳۸۱ و ۹۲۸۲۷۳ بهترین خریدار قالی و قالیچه های کهنه و نو جهت صادرات یخچال و وسایل لوکس منزل

فروشگاه‌مشرق ۹۲۹۳۲۷ بهترین خریدار قالی قالیچه و اثاث منزل یخچال نفتی .

فروشگاه فرش سعادت فرش نو و کهنه و کلیه اثاثیه منزل شما را خریداریم تلفن ۹۲۶۴۳۱

جهان کالا ۹۲۵۴۵۸ خریداریخچال تلویزیون و لوازم منزل شما

فرش‌خواجه‌نصیر

بهترین خریدار فرش کهنه و نو معاوضه جهت صادرات‌تلفن ۷۵۲۶۹۰

فروشگاه‌آستارا ۹۲۶۴۰۲۱ خریدار یخچال‌تلویزیون فرش و کلیه لوازم منزل

فرش گلشن‌تلفن ۶۲۱۴۲۱ بهترین خریدار فرش کهنه‌همه وقم فرش نو موجود میباشد .
۱ـ ۱۲۲۲۱

فروشگاه‌پروین ۹۲۵۳۹۴ بهترین خریدار فرشهای نو و کهنه و تمام لوازم منزل

نمایشگاه‌فرش طباطبائی انواع فرشهای کهنه و نوشما را در منزل نقدا خریداراست تلفنهای ۹۲۰۴۱۰ و ۹۲۲۱۴۸

فرشهای کهنه

از متری ۳۰۰ تومان به بالا خریداریم . فرش اشراف جنب سینما پاسیفیک ۷۵۸۶۵۵

فروشگاه‌پیروز ۹۲۸۱۳۸ خریدار فرش کهنه ونو قبض بانك کارگشائی

فروشگاه ایران‌فرش ۷۷۴۹۷۲ کلیه لوازم منزل شما را بهر مبلغ باشد بیشتر ازسایرین‌نقد خریداریم .

فروشگاه پروانه فرشهای نو مخصوصا فرشهای کهنه‌وکلیه‌لوازم منزل شما را در اسرع وقت با کارشناس کار ـ آزموده خریداری مینمائیم تلفن های ۳۱۹۶۳۲ و ۳۱۸۲۹۷

فروشگاه فرش صمد تلفن ۹۲۹۹۸۴ خریدار همه رقم فرش کهنه و لوازم منزل اشیاءقدیمی

فرش‌طوسی ۷۵۹۰۲۹

فرش اردیبهشت شاه تلفن ۶۶۸۱۶۴

فروشگاه آریا ۹۲۹۳۹۳
خریدار فرش وسایرلوازم منزل
۱ـ۳۰ ۱ـ ۱۲۵۲۳

فرش روزولت خریدار فرش کهنه‌جهت‌صادرات تلفن ۸۳۴۴۸۱ـ۸۳۴۴۸۲

فروش‌دست‌اول

یکدستگاه پیانو BOARD
بسیار تمیز با قیمت مناسب بفروش میرسد تلفن ۷۵۷۰۳۰
آـ۱۵۳۰۰

فروش‌دست‌دوم

لباس ـ پالتووکت شلوارمردانه خارجی نو ارزان فروشی ۶۶۹۹۷۲
۱ـ۲ آـ ۱۵۱۷۵

یکعددوربین‌فیلمبرداری کانون۸ میلیمتری‌سوپرا توزوم مدل ۷۲ کاملا نو با تخفیف قابل توجه بفروش میرسد۳۱۵۱۲۶

مبل‌ودکوراسیون

پیراهن مبل ۳۱۹۵۰۵
تعویض پارچه مبل ۳۱۹۵۰۵
برده دوزی شهرزاد ۳۱۹۵۰۵

شستشوی‌مبل‌وفرش

خشکشوئی مبلمان ادیب یکدست ۵۰ تومان در جای خود تلفن ۹۵۶۵۶۵

کلین‌سرویس‌خشکشوئی مبل فرش وموکت با دستگاه مخصوص بفرد وخشکشوئی‌پرده بانصب مجانی ۹۵۲۵۴۶

کارخانه قالیشوئی‌اطلس تلفن ۹۵۲۵۴۶ و ۹۷۵۴۳۰

کنت سرویس ۷۷۶۷۱۳ خشکشوئی‌مبلمان،موکت فرش ـ تشك اتومبیل

دوراکلین‌سرویس‌امریکا با تکنیک پرنرگرانترمطمئن‌تر تلفن‌های ۸۴۸۳۹۰ و ۸۴۸۳۹۶ و۸۴۵۶۸۳

کارخانه قالیشوئی ادیب
تلفن شعبه مرکزی ۹۵۶۵۶۵
تلفن خیابان نواب ۹۵۲۴۵۴
تلفن خیابان‌آذربایجان ۹۵۸۹۵۰

درایگلین سرویس آلمان خشکشوئی مبلمان فرش موکت در محل ۷۹۵۳۰۷

رفوگر فرش ۸۳۳۷۱۷

قالی‌شوئی تاج

تلفن ۲۱۳۴۴ـ ۵۳۳۲۶۲

تعمیرات

تلویزیون

تعمیرگاه تلویزیون الکترون با تائید وزارت کار تلفن ۷۶۳۶۸۲
تعمیرتلویزیونها R.T.A-R.C.A شاب‌لورنس فیلیپس . سیرا .
تلفونکن‌و سایر مارکها سرویس مجهز سیار درشهر وشمیرانات
۱ـ۱۵ آـ ۱۴۳۰۳

سرویس تلویزیون گارانتی تلفن ۶۲۸۳۷۱
سرویس‌سیار R.T.I-R.C.A
سیرا . مدیاتور . جنرال الکتریک و گراندیک بویژه شمیرانات .

تعمیرگاه تلویزیونهای RTI , RCA
تلفن سرویسهای فوری برای تهران وشمیرانات
۴۲۷۲۳ - ۶۶۷۱۷۱ - ۶۶۹۵۱۴

شرکت مهندسین‌تلویزیون ایران سرویس مجاز T.I. و شاوب لورنس تلفن ۳۹۲۴۶۳
آـ ۱۵۲۳۲

تعمیرات فوری‌تلویزیون درمحل‌باضمانت کتبی ۶۶۷۱۳۱
۱ـ۲ آـ ۱۵۱۱۸

تعمیر تلویزیون فوری در محل تلفن۸۸۳۸۲۸

تعمیرگاه‌مجاز آر.تی.آی شاوب‌لورنس سرویس ۷۵۵۴۵۰ فوری

تلویزیون فوری در منزل تعمیر میشود ۹۶۰۵۴۶

تعمیرگاه مجاز شماره ۱۵
شاوب‌لورنس
عباس آباد سی متری نظامی پلاك ۱۲۹
تلفن: ۷۶۴۲۵۱
SCHAUB-LORENZ

یخچال

تعمیرگاه سید حسین ۸۸۲۴۳۸
تعمیر هرنوع یخچال رختشوئی ایگرمکن .

تعمیرات یخچال‌فوری ۷۹۳۸۹۷

تعمیر یخچال فرژیدر وغیره ۸۲۱۴۱۷

تعمیر یخچال‌فریجیدر ۷۵۲۳۳۶

موسسه فنی حسینی تعمیرات یخچال تلفن ۶۶۰۸۵۷

بخاری

رنك و سرویس بخاری آبگرمکن روکش برزنتی کولر کانال کشی فوری ۷۹۳۸۹۷

ارج

سرویس مجاز ۱۱۳ تلفن جدید ۸۴۵۴۷۵

رنك کوره‌ای مخصوص بخاری تلفن ۹۲۰۶۶۴

نصب و تعمیرات و رنك آمیزی بخاری‌و آبگرمکن و روکش برزنتی کولر ۷۶۵۲۶۴

سرویس نصب بخاری‌و وآبگرمکن‌فوری ۳۱۷۷۹۸ ۳۱۸۵۲۶ ـ ۹۷۵۳۶۷

رنك سرویس بخاری آبگرمکن وروکش‌کولر ۹۵۲۶۳۸

رنك و سرویس بخاری آب‌گرم‌کن روکش کولر ۹۷۲۱۸۱ و ۹۷۶۲۱۸

کولر

روکش کولر
سرویس کولر ـ بخاری آبگرمکن‌و روکش‌خارجی برای کولر شما تلفن ۹۷۸۸۶۰

شوفاژ

حرارت مرکزی تاکو سرویس و نصب شوفاژ ۷۵۱۶۵۱ سید عباسی

موسسه فنی کالج
شوفاژ و آبگرمکن‌شمارا بیمه‌میکند نصب‌سرویس تعمیرات لوازم یدکی ۸۴۹۷۵۷

شوفاژ آبگرمکن بخاری و روکش‌کولر ۷۹۶۱۰۳

آبگرمکن

سرویس آبگرمکن ۳۰۰ سرویس‌بخاری ۲۵۰ریال ۷۶۱۹۹۵ و ۷۶۳۷۸۵

سرویس‌آبگرمکن ۹۳۰۶۶۴

فروش‌اتومبیل

پژو ۴۰۴
مدل ۶۸
بسیار تمیز کم‌کار کرده آبی روشن فروشی تلفن ۸۹۰۱۵۰
آـ ۱۵۱۷۲

خرید

خریدار یک ماشین بدون پیش‌قسط‌با ماهی ۱۰۰۰ تومان پیکان، اوپل . فولکس استیشن تلفن ۷۷۴۵۳۷
آـ ۱۵۲۹۰

مورد نیاز

یکدستگاه‌ماشین بدون پیش‌قسط ماهی ۸۰۰۰ریال نیازمندیم‌تلفن ۸۲۹۹۹۱

کامیون سردخانه‌دار فروشی

تعداد ۵ دستگاه کامیون سردخانه‌دار جهت حمل شیر و بستنی و کلیه مواد فاسدشدنی بفروش میرسد طالبین باتلفن ۹۵۴۰۰۳ صبحها و ۳۱۹۵۱۹ بعد از ظهرها مذاکره نمایند.
۱ـ۲۷ ۱ـ ۶۲۵۷۸

فروشگاههای اتومبیل

نمایشگاه اتومبیل امیر
ژیان ۶۰۲ جوانان
برای تحویل آماده میباشد
نقد و اقساط
میدان محمدرضاشاه ـ تلفنهای:
۹۳۵۰۵۰-۹۳۵۰۵۱

نمایشگاه اتومبیل رز
اتومبیلهای کرایه آخرین‌سیستم خرید و فروش خیابان بابائیان تلفن ۹۵۹۱۲۵
آـ ۱۵۲۹۱

نمایشگاه اتومبیل امیر جنیدی
مرکزفروش ژیان درتهران
تحویل فوری نقدواقساط
تلفن ۷۶۱۲۲۹و۷۵۷۹۷۴
میدان فوزیه اول شهناز

برای اتومبیل شما

الکتریکی اتونیرو

نماینده‌فروش باطری‌نیرو و نصب انواع بوق و دزدگیراتومبیل‌وتعمیرات استارت و دینام و کلیه کار های برق‌وسیم‌کشی اتومبیل پذیرفته میشود موسی هادی‌زاده تلفن ۷۵۶۲۰۱

کرایه

اتولوکس
اتومبیلهای تشریفاتی باراننده برای داخل و خارج از تهران میدان فردوسی تلفن ۸۲۱۲۷۰ و ۸۲۶۶۰۵

اتومبیل کرایه برادران منصوری‌آریانا۹۵۶۲۲۵

اتوبارفرح شمالی
مخصوص حمل بار واسباب‌کشی شهر و شهرستان
تلفن ۸۴۸۷۸۸

شاهین بارنو
بارکش شهر وحومه تحمل بار بتمام نقاط ایران
۹۶۰۰۲۷
۹۶۰۰۲۸

مهراکسپرس

اتوبوس و مینی‌بوس دربست برای داخل و خارج شهر ۹۷۹۵۴۱

کالج بار
بارکش شهر وحومه
۶۶۱۱۱۱
۴۱۱۱۱

تلفنهای جدید
جرثقیل توکل
۳۵۸۵۱۱ و۳۵۸۵۱۲و۳۵۸۵۱۳ و ۳۵۸۵۱۴ و ۳۵۸۵۱۵ و ۳۵۸۵۱۶ و ۳۵۸۵۱۷ خیابان‌ری میدان‌شاه‌شماره۵۱۴

روزولت بار
بارکش شهر وتمام نقاط ایران
تلفن ۸۴۹۹۰۳
روزولت ـ سه راه عباس آباد

اتو پارس توریست اتوبوس و مینی‌بوس در بست تلفن ۷۹۷۴۷

استخدام

یکنفر ناظم (دوشیزه یا بانو) برای تمام وقت استخدام میشود تلفن ۲۳۵۴۱
آـ۷۱۵۱۱۸

کافه فنادی پونه
بفروشنده دوشیزه یا بانو نیازمندیم تلفن ۷۷۸۸۲۱
آـ ۱۵۰۵۵

بیك نفر خانم منشی‌ودو نفرعلاقمند به‌کاردوبلوری مورد نیاز است عروس فیلم ۳۰۲۳۸۸

اداره فروش شرکت سهامی پشم شیشه ایران بیکنفر دوشیزه با آشنائی به تایپ فارسی جهت قسمت اطلاعات نیازمند است واجدین شرایط میتوانند از ساعت ۸ الی ۱۲ و ۱۵ الی ۱۸ به خیابان شاهرضا ـ صبای جنوبی ـ شماره ۱۳ مراجعه نمایند .

برای جشنها

خواننده و هنرمند دلخواه خود را بوسیله سازمان پافو دعوت نمائید تلفن ۳۱۱۱۸۳

برادران گلپایگانی
نمایندگی مجاز فروش محصولات بنز ایران ناسیونال
وانت ۵۰۸ ـ انواع مینی بوس بنز ۳۰۹
آمبولانس ۳۰۹ ـ انواع اتوبوس بنز ۳۰۲
تلفن های نمایشگاه ۵۳۶۳۰۱ ـ ۲۷۹۰۰

به دو نفر مترجم که تسلط کامل بزبان انگلیسی جهت امور بازرگانی‌وماشین‌نویسی داشته باشند تمام وقت نیازمندیم بتلفن ۲۹۱۹۸ و ۲۳۲۵۳ از ساعت ۵ الی۷ بعداز ظهر مراجعه فرمائید

آگهی استخدام
مکانیك با سابقه که بتواندعهده‌دار تعمیرات اساسی ماشین آلات ساختمانی و راه سازی سبك و سنگین شرکت ساختمانی باشددرتهران موردنیاز است داوطلبان به خیابان دانشگاه چهار راه مشتاق شرکت فاخ مراجعه نمایند .

کانون هنری پاترا
(پاترافیلم) عده‌ای خانم وآقا جهت تعلیم هنرپیشگی برای شرکت در فیلم سینمائی‌میپذیرد داوطلبان همه روزه از ساعت ۱۰ صبح الی ۱۲واز۴ر۵الی۸ بعدازظهر مراجعه‌نمایند .احمد کاشانی کارگردان تئاتر و سینما . نشانی دروازه دولت روبروی پمپ‌بنزین کوچه حمیدالدوله تلفن ۳۱۴۵۳۹
۱ـ۲ آـ ۱۴۹۹۶

Experienced Female Farsi Typist with knowledge of English is required for full time work. Please contact 837031.4.

۱۵ نفر دوشیزه یا بانو پس از یکدورمتعلیمات‌درکارگاه هنری قالیبافی رسام عربزاده استخدام شوید معلومات در حدود ششم ابتدائی از ساعت ۹ تا۱۲ با تلفن ۳۱۷۰۱۱تماس بگیرید.
آـ ۱۵۰۵۸

آگهی استخدام
مهندس ساختمان مترور با سابقه تمام وقت با حقوق مکفی برای تهران مورد احتیاج است داوطلبان‌به آدرس‌خیابان دانشگاه چهارراه‌مشتاق شرکت فاخ مراجعه نمایند .

شرکت تولیدی
به چند نفر کارگر پرس کار و کارگر مبتدی نیازمند است تلفن ۵۳۱۳۴۷

بازاریاب فعال
بچند نفر بازاریاب خانم وافا جهت فروش لوازم خانگی و انواع قاسوبی نیازمندیم، سرکت‌دیدار تلفن : ۳۹۱۸۴۱

شرکت ابوالحسن دیباو شرکاء به یك نفر خانم ماشین نویس فارسی و لاتین که سابقه کار داشته باشد نیازمند است . متقاضیان همه روزه از ساعت ۹ الی۱۲ صبح بدفتر شرکت‌واقع در خیابان حافظ ـ مقابل پارك‌هتل مراجعه نمایند

کارخانجات تولیدی فیلور افراد زیر را با حقوق مکفی استخدام میکند .
۱ـ نقشه‌کش فنی .
۲ـ جوشکارارگن .
۳ـ کارگر با سابقه کار روی دیگ‌های بخار برای‌شیفت‌شب افراد فوق‌الذکرباید‌دارای‌معافی یا خاتمه خدمت باشند.خیابان فرح‌آبادژاله ایستگاه کوکاکولا پلاك ۷۴۱ .
۱ـ۲ آـ ۶۷۰۲۲

کارخانه دارو سازی داروپخش وابسته به سازمان شاهنشاهی
خدمات اجتماعی بافراد زیر نیازمند است .
۱ـ دوشیزه یابانوی ماشین نویس فارسی و لاتین با سابقه یکسال کارو دیپلم متوسطه (۱۰ نفر)
۲ـ دوشیزه یابانو جهت کارهای بسته‌بندی‌یا معلومات ششم ابتدائی (۵۰ نفر)
واجدین شرایط میتوانندهمه روزه باستثناء پنجشنبه وجمعه به محل کارخانه واقع‌درکیلومتر ۲۲جاده‌مخصوص کرج مراجعه نمایند.
آـ ۲۰۴۱۷

شرکت دیتا ـ اکونومی استخدام میکند
۱ـ مهندس الکترونیک با فوق لیسانس در رشته‌کامپیوتر
۲ـ فوق لیسانس امار
۳ـ فوق‌لیسانس برنامه‌ریزی
۴ـ اپراتور ماشینهای پانچ
۵ـ ماشین نویس فارسی، و لاتین
متقاضیان در ساعات اداری بتلفن ۹۳۱۵۳۱ مراجعه‌فرمایند
۱ـ۶ ۱ـ ۱۵۰۴۴

سایانیکه علاقمندند در رشته های موزیک و موسیقی فعالیت کنند و یا از صدای خود نوار ویا صفحه چاپ نمایند با تلفن ۴۱۳۲۲ تماس بگیرند

گروه مهندسین مشاوراترس چندنفر تکنیسین‌راهسازی‌جهت نظارت خارج‌ازتهران استخدام مینماید . علاقمندان به خیابان ۲۵ شهریور شماره ۲۳۴ ویا تلفن ۸۴۴۱۱۹ مراجعه نمایند.
۱ـ۲ آـ ۲۰۴۰۵

آگهی استخدام
یك شرکت ساختمانی چند نفر تکنیسین ساختمان جهت کارگاه ها استخدام میکند . بین ساعت ۶ تا ۷ بعد ازظهر با تلفن ۸۳۳۴۵۰ تماس بگیرید .

یك موسسه تولیدی
و صنعتی دو نفر تحصیلدارمرد با شرائط زیر استخدام‌مینماید.
۱ـ سن ۲۵ الی ۳۵ سال
۲ـ داشتن‌برگ خاتمه‌خدمت و یا معافی دائم غیر پزشکی
۳ـداشتن گواهینامه‌رانندگی
۴ـ سپردن ضامن معتبر و تضمین ملکی
۵ـ حداقل سه سال سابقه کار .
داوطلبان با راهنمای‌شماره ۵۴۷ روزنامه اطلاعات مکاتبه فرمایند.
آـ ۱۵۲۴۱

شرکت سهمی ایرانی تولید اتومبیلهای سیتروئن استخدام مینماید
۱ـ یکنفر دیپلم قادر به صحبت کردن و خواندن و نوشتن زبان فرانسه
۲ ـ مکانیک ماشین‌آلات صنعتی با حداقل‌سه سال‌سابقه کار .
۳ ـ برقکار ماشین آلات صنعتی با حداقل سه سال سابقه کار
۴ـ صافکار اتومبیل
نشانی : جاده درج‌کیلومتر ۲۲ کارخانجات اتومبیل سازی سیتروئن
آـ ۱۵۲۴۰

تعدادی خانم دیپلمه باآشنائی کامل به تایپ فارسی و لاتین و بایگانی با سابقه کار جهت سکرتری تمام وقت نیازمندیم روزهای شنبه و یکشنبه از ۴تا ۷ بعد از ظهربه آدرس‌خیابان نادرشاه ساختمان ایرانامراجعه نمائید تلفن ۸۲۸۰۷۸
آـ ۱۵۲۶۸

مزن گلین
بچند نفر کارگر زنانه‌ـ دوز خوب نیازمند است تلفن : ۶۲۸۹۹۲

استخدام
بیك خدمت کار زن وارد بامور آشپزی‌وخانه‌داری نیازمندیم تلفن۸۷۶۹۳۱

شرکت مهندسی تکترونیك
ده نفر استادکاردرجه‌یکنصب کاغذ روی شیشه و ۵ نفر استادکار نصب‌کاغذ دیواری‌را استخدام میکند تلفن ۷۶۳۹۶۰
آـ ۱۵۱۷۳

آگهی استخدام
انجمن نوان بخشی به یکنفر مهندس ساختمان (ارشیتکت) جهت انجام امور ساختمانی احتیاج دارد افراد واجد شرایط میتوانند تا تاریخ ۲۰ر۹ر۵۱ همه روزه به نشانی خیابان شاهرضا بین کالج و ویلا خیابان سرشار پلاك ۳۴مراجعه نمایند .

بچندنفر کارگر چرخکارسری دوز زنانه نیازمندیم همه روزه صبحها۹تا۱۲ با تلفن۸۲۸۹۶۱ تماس بگیرند .
۱ـ۶ آـ ۶۶۵۷۲

بیکبانوی متدین
سن ۳۵ تا۵۰ سال محل کار هامبورک احتیاج‌داریم دوشنبه ۲۰ آذر از ساعت ۸ صبح تا ۶بعدازظهر به آدرس خیابان نادرشاه کوچه نوزدهم مقابل پلاك شماره ۱۰ نبش کوچه منزل هاشمی طبقه‌دوم مراجعه شود تلفن ۸۳۳۲۴۱
آـ ۲۰۶۸۷

پنج نفرنماینده‌که سند مالکیت‌آزاد داشته‌باشند باحقوق ماهیانه ۱۰۰۰۰ استخدام میشوند . تلفن ۸۴۰۹۳۷

مستخدم زن‌یازن‌وشوهر برای کارهای منزل و آشپزی نیازمندیم با تلفن ۹۲۷۶۷۲ تماس بگیرید .

سازمان شاهنشاهی خدمات اجتماعی ۱۳۲۶

استخدام متخصص آزمایشگاه
سازمان شاهنشاهی خدمات اجتماعی برای خدمت‌در بیمارستان‌فرح پهلوی رامسر یك‌پزشك متخصص آزمایشگاه استخدام میکند .
از داوطلبان خواهشمند است همه روزه صبحها به کارگزینی سازمان در خیابان قوام‌السلطنه مراجعه نمایند .

کارخانجات زاگرس استخدام میکند
تعدادی کارگر ورقکار‌ـبرشکار نجار و کمک نجار حائزین شرائط به کیلومتر ۱۱ جاده مخصوص کرج کارخانجات زاگرس مراجعه نمایند .
آـ ۶۶۹۷۰

پرستار بچه
یکنفر پرستار با سواد جهت نگهداری بچه با حقوق مکفی استخدام میشود داوطبیبی که سن آنان در حدود ۳۵ سال است میتوانندازساعت ۹ صبح تا یک بعدازظهر واز ساعت ۳تا۶ بعداز ظهر توسط تلفن ۴۷۰۰۸ با آقای بهکام‌مذاکره نمایند .
آـ ۲۰۷۰۵

یك موسسه تجارتی‌چند نفرکارمندبا شرایط‌ذیل نیازمند است :
۱ـ بچندنفر فروشنده دیپلمه (کسانیکه در امور فروش‌لوازم مهندسی‌ـترسیم ونوازم‌ـبحریی) تجربه داشته باشند حق تقدم دارند .
۲ـ چندنفر دوشیزه یا بانو جهت صندوقداری . واجدین شرایط فوق میتوانند در روز های زوج از ساعت ۴ الی۷ بعدازظهر به آدرس خیابان حافظ ـ خیابان رست دوجه فمی شماره ۷۰ مراجعه نمایند.
۱ـ ۱۵۳۱۸

جهت‌استخدام ویزیتوری دارویی
یک کارخانه بزرگ دارو سازی بین‌المللی احتیاج به چند نفر ویزیتور تمام‌وقت‌برای تهران و شهرستانها با شرایط زیر دارد .
۱ـ دارا بودن لیسانس ویا دیپلم و داشتن اطلاعات علوم طبیعی .
۲ـ آشنائی به زبان‌انگلیسی
۳ـ معافی دائم و یا انجام خدمت وظیفه
۴ـ داشتن گواهی نامه رانندگی‌کسانیکه سابقه‌ویزیتوری داشته باشند امتیاز بیشتری خواهند داشت به‌صندوق‌پستی شماره ۱۳۴۸ ـ۱۲ مکاتبه کنند
آـ۱۵۲۸۹

چندنفر دوشیزه و بانوی جوان برای ایفای‌رلهای‌مختلف چند فیلم نیازمندیم سازمان ـ نمایشی ابرویز ۸۳۸۹۱۱
آـ ۱۵۲۸۳

یک موسسه وابسته بدولت احتیاج به یکنفر طراح وخیاط فارغ‌التحصیل اروپا و یا امریکا دارد . ۵تا۷بعداز ظهر تلفن ۷۶۳۰۷۷ـ۸۴۳۰۷۷
آـ ۲۰۷۱۱

یکی از آهنگسازان برای لانسه‌کردن چهره های جدید به چندنفر خواننده خوش‌صدا وخوش تیپ (مرد ـ زن) نیازمند است . ۸۳۸۹۱۱
آـ ۱۵۲۸۴

به دونفر دوشیزه‌یابانوبرای کارهای پزشکی‌مورد نیاز است کلینیک لانتازول‌سعدی‌چهارراه سید علی مراجعه شود .
آـ ۶۶۸۸۸

مینو
گروه صنعتی مینو استخدام میکند
الف ـ راننده پایه ۲ همگانی
۱ـ داشتن سابقه سه سال رانندگی در تهران
۲ـ حداقل تحصیلات ششم ابتدائی
۳ـ حداکثر سن ۳۰ سال و سلامت جسمانی
۴ـ داشتن تضمین مالی
ب ـ کارگر زن و مرد
۱ـ حداقل تحصیلات‌چهارم ابتدائی
۲ـ حداکثر سن‌برای کارگر زن ۲۵ سال و کارگر مرد ۳۰ سال و سلامت جسمانی
۳ـ برگ خاتمه خدمت یا معافی دائم غیر پزشکی
داوطلبان میتوانندهمه روزه از ساعت ۹ الی ۱۲ به گروه صنعتی مینو کیلومتر ۱۴ جاده مخصوص کرج مراجعه‌نمایند.
آـ ۱۵۲۴۱

کار وآموزش

۲۵ نفر علاقمند به کار رادیو تلویزیون نقشه‌کشی برق فشار قوی و ۲۰ نفر علاقمند به ماشین‌نویسی پس از یکدوره کوتاه اموزشی به کار مشغول میشوند پهلوی نبش بهرامی تلفن ۴۹۴۹۴ و ۶۶۳۷۶۰
آـ ۱۲۷۷۰

جویای کار

شخصی با داشتن یك دستگاه
پیکان ۵۰وسوادمکفی آماده کار است بعداز ظهر ها تلفن ۹۲۳۲۲۷

جویای کار
باسابقه ۱۲ سال کار درقسمت معماری ساختمان و در نصب اسکلت فلزی نشانی تلفن ۸۲۰۰۴۲تا ۴۵ صندوق پستی ۱۴۵۸ صالحیان

بانوئی جهت پرستاری یا اطوکشی آشپزی در منزلی جویای کار است از صبح ساعت ۸ تا ۴ بعدازظهر تلفن ۳۱۱۲۳۱راهنمای۵۴۵ روزنامه اطلاعات .
۱ـ۴ آـ ۲۰۴۰۱

آشپز
ایرانی و فرنگی تکمیل،چنانچه کارهم خارج از کشور باشد حاضر است راهنمای ۵۵۰تلفن ۳۱۱۲۳۱ روزنامه اطلاعات .
آـ ۲۰۷۵۵

همکار دندان پزشک
یک دختر خانم دکتر دندان پزشکی از دانشگاه هامبورک آماده است بطور نصف روز (صبح یا عصر) در یک محکمه دندان پزشکی کاملا مجهز همکاری نماید . به تلفن های داروخانه اختیاریه ۸۸۵۷۶۷یا داروخانه دروس ۸۸۰۰۷۶ مراجعه فرمایند.
۱ـ۳ آـ ۶۶۵۸۰

مرد مسن با ضامن‌معتبر
حاضر است در یک ساختمان سرایدار وضامن معتبر جویای کار است راهنمای ۵۴۹ تلفن‌ـ ۳۱۱۲۳۱ روزنامه اطلاعات .
آـ ۲۰۷۵۳

حسابدار دیپلمه‌با سابقه‌جویای کار است تلفن ۳۱۴۰۴۰
آـ ۱۵۲۳۹

دکتر دندان‌پزشک دارای‌پروانه دائم صبحها جویای‌کار است‌ـ تلفن ۹۵۶۳۶۵
آـ ۲۰۵۷۹ ۱ـ۲

آموزشگاهها

آموزشگا ماشین‌نویسی
بیژن همتا ندارد
میتوانید امتحان کنید میدان ژاله تلفن ۳۱۸۳۸۴
آـ ۱۲۸۴

تعلیم رانندگی
هنرستان فنی پرستو
مرکز اموزش صحیح رانندگی ومکانیکی ترافیک مجهز به بهترین ومدرنترین وسایل اموزش با مربیان ورزیده و بدون اتلاف وقت باهزینه کم نشانی چهارراه گمرکشاهپور تلفن ۲۳۹۱۶
۱ـ۱۳ آـ ۱۴۲۳۹

تدریس خصوصی

فیزیك شیمی ریاضیات در ده جلسه توسط دانشجویان پلی‌تکنیك با تضمین قبولی تلفن ۳۵۴۶۹۲

تدریس دروس ریاضی و فیزیك توسط دبیر دبیرستان ها تلفن ۸۴۶۵۴۲

با هفته‌ای یك جلسه تدریس در کلیه دروس قبولی شما را تضمین مینمائیم‌دانشجویان‌سال چهارم پلی‌تکنیك تهران باچهارسال‌سابقه‌تدریس خصوصی و دبیرستانی تلفن ۹۲۶۱۲۷

ریاضیات ـ فیزیك ـ شیمی‌توسط دانشجویان دانشگاه‌صنعتی آریامهر رفاه دانشجویان تلفن ۹۷۲۰۱۴ داخلی ۳۳۶

ریاضیات ـ فیزیک ـ شیمی توسط دانشجوی سال پنجم‌فنی تلفن ۴۵۱۴۷
۱ـ۴ آـ ۲۰۰۴۱

تدریس خصوصی‌توسط لیسانسیه های فیزیك‌ـ شیمی و ریاضی تلفن ۷۵۴۴۲۱

تدریس خصوصی
ریاضیات و فیزیک و شیمی توسط دانشجوی دانشکده فنی از ۵ونیم به بعد ۹۵۷۱۶۶
آـ ۲۰۴۵۵

دربازکن برقی B.K.D
بعد ۲۵۰ تومان قیمت :
بدون پیش قسط باقساط ۶ماهه
بوسیله تلفن سفارش دهید دستگاه در مدت ۴ ساعت نصب وتحویل میگردد
تلفنهای دفترفروش : ۶۸۱۰۱۱ الی ۶۸۱۰۱۵
تهیه‌کننده انصاری ومرکزفروش : شرکت بکد الکتریک ـ پهلوی مقابل پارک ساعی ـ ۶۸۰
تلفنهای دفترسرویس : ۷۶۰۱۹۵ و ۷۵۵۷۲۹

توجه توجه
قنادی کامران یزدی
که بعلت تغییر دکوراسیون و تعمیرات اساسی چند روزی تعطیل بود
از تاریخ ۱۶ر۹ر۵۱ شروع بکار و آماده خدمت به مشتریان گرامی میباشد
نشانی امیریه تلفن ۲۸۲۲۵

شرکت سیراکو جهت تکمیل کادر حسابداری چند نفر خانم حسابدار را که دارای لیسانس
حسابداری با حداقل ۲ سال سابقه یا دارای دیپلم با حداقل ۵ سال سابقه کار در موسسات تجارتی باشند با حقوق مکفی استخدام میکند .
از متقاضیان واجد شرایط خواهشمند است همه روزه باستثنای روز های پنجشنبه و ایام تعطیل از ساعت۶الی۵ر۷ بعد از ظهر با دردست‌داشتن مدارك کافی به خیابان سوم اسفند ـ جنب‌بانك اعتبارات ـ شماره۴۴ـطبقه پنجم مراجعه‌فرمایند

کارخانجات تولیدی ولاستیک‌سازی جم
تعدادی دیپلمه هنرستان صنعتی را باحقوق مکفی استخدام مینماید
۱ ـ داشتن برك خاتمه خدمت یا معافی دائم غیر پزشکی .
۲ ـ داشتن صحت مزاج
۳ ـ نداشتن سوء پیشینه
واجدین شرایط میتوانند همه روزه باستثنای روز های تعطیل بکارگزینی کارخانه مراجعه نمایند .
نشانی : جاده قدیم کرج کیلومتر ۲۴ جنب کفش بلا

اطلاعات
صاحب امتیاز
عباس مسعودی
تهران خیابان خیام
تلفن ۳۱۱۰۷۱

شرکت سهامی
ایران‌چاپ
چاپخانه اطلاعات
خیابان سپه مقابل پست خانه مرکز
تلفن ۳۱۱۲۳۳

نیازمندیهای شما

املاک و مستغلات

فروش

خانه فروشی

خانه های فروشی در شمال‌شهر تلفن ۷۷۹۱۱۸ ۷۷۸۷۹۹

یکباب‌خانه بمساحت ۱۰۰ متر مربع واقع در اسکندری جنوبی بعلت مسافرت فوری بفروش میرسد تلفن ۸۴۱۳۵۳

یکدستگاه خانه شخصی‌ساز دوطبقه مجهز و کامل واقع در خیابان تاج شرق کارخانه برق‌السنوم بدون واسطه‌بقیمت ۳۸۰۰۰۰ تومان بفروش میرسد خواستاران بتلفن ۹۷۱۶۰۸ و ۹۷۴۵۲۰ مراجعه نمایند .
۱ـ۳ آ ـ ۲۰۶۳۹

آپارتمان‌فروشی

آپارتمان و خانه‌های ۴و۶ اطاقی‌در امیرآباد غربی آماده فروش تلفن ۶۳۴۲۵۵

زمین فروشی

قطعات ۱۰۰ متری در جنوب غربی تهران باآب و برق متری

۵۵ تومان

نقد و اقساط
دفترجهان سه راه تهران ویلا طبقه فوقانی بانک تهران‌تلفنهای ۹۷۱۸۷۱ و ۹۷۳۲۶۴

خرید

باغ دشت

توصیه‌بطبقات ویلانشین در شهریار متری

۶۰ ریال

نقد بقیه باقساط ۲۵ ماهه دفتر جهان‌تلفنهای ۹۷۱۸۷۱ و ۹۷۳۲۶۴

یکقطعه زمین ۷۰۰تا ۲۰۰۰متر در شمال شهر مورد نیاز است ساعت اداری تلفن ۳۱۹۷۸۹
۱ـ۳ آ ـ ۱۵۳۰۹

زمین‌فروشی ۵۶۰ مترعباس‌آباد خیابان جم کوچه گودرزرجوع فرمائید ۳۱۹۷۸۴ به : بنگاه ـ کوشان .
آ ـ ۶۲۸۸۴

جهت ویلا سازی

زمین بقطعات ۴۰۰ تا ۳۰۰۰ متری ساحلی با آب برق تلفن نزدیک خزرشهر تلفن۷۵۴۶۴۵
آ ـ ۱۵۳۰۴

گوهردشت

بهترین محل ۶۰۰ متر عصر ها تلفن ۲۹۱۸۴۳

کرج

زیبادشت

نیمساعت فاصله از
میدان شهیاد

زیبادشت درتامین مسکن و سلامتی و آسایش شماومطمئن ترین پس‌انداز .

زیبادشت هرروز زیباتر میشود

توصیه‌سازمان‌زیبادشت

از کلیه نقاط پیشنهادی حومه کرج قبلا دیدن‌نمودمبعدا برای هرگونه مقایسه از باغات محصور ویلائی زیبادشت که آماده برای ساختمان است نیز دیدن نمائید و آنگاه‌برای‌خرید تصمیم بگیرید تلفن ۵۳۹۹۸۹ـ ۲۳۷۰۰ و بعد ازظهر ۴۴۳۱۱
نشانی : اتوبان کرج خروجی جاده شاهدشت ۹کیلومتر بطرف جنوب

زیبادشت

فروش‌وسرقفلی

مغازه واگذاری

چند باب مغازه و یک زیرزمین ۶۰۰ متری در بهترین نقطه کریمخان‌زند روبروی‌بهجت‌آباد یکجا و جداگانه واگذار میشود تلفن ۶۲۴۸۵۸ ـ ۶۲۴۶۸۵
آ ـ ۱۴۷۶۷

قابل توجه بانکهاوموسسات دودهنه مغازه اول فیشرآباد واگذار میشود ۳۱۳۱۷۵
آ ـ ۱۵۰۶۷ ۱ـ۷

خیابان بهار چهارراه تخت جمشیدشماره ۱۵۶ مغازه‌باآب‌و برق و تلفن واگذار می شود ۸۳۴۷۴۳
۱ـ۱۰ آ ـ ۱۴۹۵۸

۸مغازه ـ ۷ آپارتمان به‌قیمت ۵۵۰ هزارتومان نزدیک میدان ۲۵ شهریور میفروشیم ۳۱۹۷۸۴ بنگاه‌کوشان
۱ـ۲ آ ـ ۶۶۶۴۲

یک باب مغازه بادکوراسیون جالب برای بوتیک یا فروش لوازم آرایش در جمشیدآباد شمالی بدون واسطه ۵۵ هزار تومان واگذار میشود با تلفن ـ ۶۳۰۳۷۷ تماس بگیرید .
آ ـ ۱۵۳۰۲

یکباب مغازه درخیابان‌فرح‌ـ جنوبی واگذار می شود بعداز ظهرها تلفن ۶۶۱۲۸۳
آ ـ ۱۵۲۷۷

یکباب مغازه ۲دهنه بزرگ‌با بالکن و دکوراسیون با مبلمان رستوران تریا مناسب جهت فروشگاه و موسسات تجارتی وبانک با فیش تلفن اماده نصب بالوازم و بدون‌لوازم‌واقع در خیابان فرح جنوبی تلفن ـ ۷۵۳۰۲۰
۱ـ۲ آ ـ ۱۵۳۰۷

بوتیك فروشی

بوتیکی با فروش روزانه خوب ودکوراسیون عالی در خیابان نادر شاه با تلفن وپروانه‌کسب واگذار میگردد تلفن۸۲۳۳۵۲و ۸۳۷۹۵۶
۱ـ۴ آ ـ ۲۰۷۱۷

Employment Opportunities: with attractive salaries and good fringe benefits

A worldwide-known International Manufacturing Company, located in Tehran, New Karadj Road (transportation provided) has the following vacancies:

1. Experienced female secretary to the Plant Manager. Excellent English knowledge and typing required. Farsi typing an advantage but not essential.
2. Maintenance Engineer, with a University Degree.
3. Young Engineer, with a University Degree preferably in Mechanical Engineering. Experience in erecting machinery an advantage but not essential.
4. Associate Buyer, acquainted with Imports.
5. Production Clerk with high school diploma, having a fair knowledge of English language.

All candidates must be Iranian, natives or naturalized, fluent in written and spoken English, aged between 24 - 32 and have Military Exemption.

آرایشگاه زنانه

مجهز با تمام وسائل دارای ۳ اطاق با آب ـ برق ـ تلفن و حمام گرم بفروش میرسد ـ ۵۳۳۰۰۹
آ ـ ۱۵۲۸۹

خیابان پهلوی داخل پاساژیکتا یک سالن با دکور مجهز برای بوتیک و خیاطی تلفن آب ، برق و شوفاژ دوآپارتمان۳اتاقه با سرویس و چند مغازه‌واگذار میشود تلفن ۶۲۴۲۹۱
۱ـ ۲ آ ـ ۱۵۲۷۵

مطب‌مجهز دندانپزشکی واگذارمیشود ۶۲۵۴۰۳

فروشگاهی بزرگ در خیابان اسلامبول به فروش میرسدتلفن ۳۹۱۹۰۳

رهن

میدان شهیاد

کوی دادگران آپارتمانی با ۴ اطاق ، آشپزخانه و پارکینك به رهن واگذار میشود تلفن ۹۵۰۵۹۷

اجاره‌داده‌میشود

آپارتمان اجاره

آپارتمان ۳ یا ۴ اطاقه

اجاره برای‌دفتر کارنیش‌پهلوی نخت جمشید ۶۶۶۲۶۳

در چهارراه شاه ۹آپارتمان دارای ۳۱ اطاق با آب ـ برق تلفن و شوفاژ واگذار میشود تلفن ۶۲۴۲۹۱
۱ـ۲ آ ـ ۱۵۲۷۳

آپارتمان واقع در خیابان کاخ چهارراه تیر برای پزشکان و وکلا و دفترکار باتمام وسائل ۲۴۹۳۹

آپارتمان دو اطاق خوابه با شوفاژ کولر تلفن خردمند جنوبی اجاره ۲۰۰۰ تومان‌تلفن ۳۱۹۷۸۹
آ ـ ۱۵۱۹۳

ساختمان اجاره

خیابان ثریا چهارراه‌فرصت ساختمان شهیادچند دستگاه آپارتمان ۵ و ۶ اطاقی لوکس مجهز بدستگاه فنکوئیل وتهویه مطبوع آسانسور با تلفن جهت دفتر شرکتهای معتبر و مطب مشترک دکترها اجاره داده میشود تلفن۸۳۳۱۸۸و۸۲۰۷۲۸

مشهور ترین ساختمان تجارتی تهران

ساختمان آلومینیوم خیابان شاه وساختمان پلاسکو خیابان اسلامبول مجهز بکلیه وسایل برای اجاره دفاتر تجارتی شرکتهاوموسسات دولتی آماده میباشد بتلفنهای ۴۸۲۰۰ و ۶۶۹۴۷۳ الی ۶ مراجعه‌فرمائید
۱ـ ۴ آ ـ ۱۵۳۲۲

اطاق اجاره

طبقه دوم سه اطاق‌خواب‌سالن نهارخوری و پذیرائی با هال وشوفاژ وکولر و تلفن مستقل ناهک تلفن ۸۶۲۱۵۷
۱ـ ۲ آ ـ ۱۵۲۷۹

دفتری یا سکونت شش اطاق در طبقه همکف با حیاط دونبش و استخرواقع‌در فرح شمالی با شوفاژ و کولر و تلفن مستقیم اجاره عادلانه تلفن ۴۶۰۸۱
دفتر امین

نیازمندیهای اجاره

سازمان نیازمندیهای خارجیان ۸۳۳۹۳۹

آژانس امپایر ۷۷۳۲۸۵ ۷۷۸۹۵۵ اجاره به خارجیان

۸۳۵۱۲۰-۸۲۹۷۶۶ سازمان کوشش - اجاره به خارجیان

موسسه شهر طلائی اجاره به خارجیان ۷۵۶۹۲۲

موسسه نیازمندیهای هیلتون اجاره بخارجیان ۸۳۴۲۳۷

آژانس بین‌الملل

برای خانواده های سوئدی و انگلیسی تعدادی ویلاوآپارتمان مدرن اجاره‌میکند تلفن۸۳۰۸۴۲ و ۸۳۰۸۴۳
آ ـ ۱۵۲۶۲

منزل ویلائی

یا طبقه اول در شمال شهر و شمیرانات جهت سکونت یک خانواده خارجی‌مورد نیازاست تلفن ۶۲۰۵۰۸ و ۶۲۰۵۰۹
۱ـ۶ آ ـ ۱۴۹۲۳

خریداری‌میشود

اراضی ام ام سی ام ار . اس‌ـ تهران‌پیریـ مونترال چیتگرـ سلیمانخانی‌ـوداورد گرمدره ـ کلاک ـ جاده کرج وجاده قزوین خریداریم تلفن ۹۷۸۰۹۰

زمین تهران پارس خریداریم ۷۹۳۰۲۰

زمین مستغلات خانه های اطراف عباس‌آباد خریداریم‌ـ ۸۴۱۴۲۸
۱ـ۲ آ ـ ۱۵۳۰۸

زمینهای داخل شهر و شمیرانات خریدار فروشنده‌ایم ۸۴۴۳۳۳

زمین‌افسریه خریداریم۷۹۳۳۴۶
۱ـ۲۵ آ ـ ۱۴۴۹۹

زمینهای افسریه شاه‌اباد شرق مشیریه‌خریداریم تلفن۳۵۵۵۲۶
آ ـ ۱۴۳۱۹

اراضی تهران پارس شرکت‌نفت سازمان‌چای خریداریم تلفن ۷۸۴۸۵

اراضی تهران‌پارس خریداریم ۷۹۰۰۹۰
آ ـ ۱۴۸۱۵ ۱ـ۲۰

خرید کوهک جنت‌اباد‌باغ‌فیض عباس‌اباد سازمان برنامه تلفن ۶۶۶۲۰۳

زمین برجاده کرج

خریداریم ۳۱۹۷۸۴ بنگاه‌دوشان
۱ـ۵ آ ـ ۶۵۷۶۴

مستقل بزرك و کوچك

خریداریم ۳۱۹۷۸۴ بنگاه‌دوشان
۱ـ۵ آ ـ ۶۵۷۶۲

برای خرید و فروش خانه و زمین و مستغلات از ۵۰۰ هزار تومان ببالا با ما تماس بگیرید تلفنهای ۶۶۶۲۶۳ ـ ۶۶۴۶۱۸ ـ ۶۶۰۲۰۰

دفترفنی‌ایزوله‌ساختمان

سازنده بهترین درب و پنجره آلومینیوم . کاخ شمالی بالای بلوار پلاك ۲۲ طبقه پنجم
تلفن ۶۲۹۵۰۶

شرکت سهامی بی.اف.گودریچ ایران استخدام مینماید

۱ـ سرپرست برق
حداقل دیپلم فنی ، آشنائی به زبان انگلیسی ، ۵سال تجربه
۲ ـ معاون تبلیغات
حداقل ۵ سال سابقه ، آشنائی به زبان انگلیسی .
۳ـ انباردار
سه سال سابقه و آشنائی کامل به زبان انگلیسی .
۴ـ مامور خرید
سه سال تجربه در امور تدارکات و خرید ، آشنائی بزبان انگلیسی .
خواهشمند است برای اطلاع‌بیشتر با تلفن‌های۹۷۳۰۰۱ الی ۹۷۳۰۱۰ تماس بگیرید.
شرکت سهامی بی.اف گودریچ ایران

بنگاههای معاملات املاک

کارخانه و انبار خریدار و فروشنده‌ایم تلفن ۹۵۲۵۴۵

سازمان‌مسکن‌پارس اجاره به‌خارجیان ۸۴۸۴۲۴

مرکز توافق مالکین عرضه‌واعیان قریه فرح‌ـ زاد تلفن ۸۲۲۸۹۰

خرید و فروش اراضی شمال غرب تهران ابراهیمی ۹۷۸۴۶۴

بورس اراضی صنعتی تهران ، کرج ، قزوین ۹۷۹۲۳۹

بورس اراضی ولنجک محمودیه علی‌آباد لطفی ـ ۸۹۰۱۵۰

دفتر املاك ملایری‌بورس املاک و اراضی عرب تهران آیزنهاورو شهیاد تلفن۹۷۹۱۹۵

بنگاه کوشان ۳۱۹۷۸۴ لاله‌زار نزدیك میدان سپه‌فروشنده‌املاك‌همه‌جا

معاملات پول

پول موجود

خانم...آقا

وام فوری باتخفیف کلی در مقابل اسناد اتومبیل و تلفن و ملك و هر گونه وام متفرقه که بخواهید با شرایط سهل بمدت دلخواه فورا بشما داده میشود تلفن .

۴۹۰۵۰
۴۵۰۵۷

ادرس : خیابان حافظ جنب پارک‌هتل‌پلاک۱۹۴موسسه‌تعاون

دادوستد پول از یك میلیون ریال ببالا پاکپور ۶۶۴۶۱۸ و ۶۶۶۲۶۳

پول فوری با سود بانکی در مقابل خانه،مستغلات ۹۲۸۴۶۵

پول یکمیلیون ریال‌ببالا دوشاهی‌موجود۸۲۲۶۵۹

پول‌فوری‌درمقابل‌اتومبیل تلفن مبیع

۸۲۸۷۲۸

قلك وام میدهد
درمقابل مبیع ارزنده ملك فورا وام میدهد تلفن ۷۶۵۷۴۵

پول ۵ر۱شاهی۶۲۴۸۷۳

پول دوشاهی ۸۲۹۶۸۰

پول دوشاهی ۶۲۶۵۰۶

پول در مقابل تلفن ۹۷۵۲۷۷

وام تاکسی تلفن ۴۱۹۶۶
۱ـ۵ آ ـ ۱۵۱۳۴

اقساط،اقساط،اقساط

انواع فاستونی جهت کارمندان دولت و بانکها آدرس: خیابان فردوسی مقابل‌خیابان کوشك‌پلاك ۹۱ شرکت دیدار تلفن : ۳۹۱۸۴۱

خواننده وگوینده

آماتور نیازمندیم. لاله‌زارنو ساختمان شماره ۳ البرز طبقه دوم شماره ۷ ـ سازمان پافو

استخدام‌ماشین نویس باحقوق مکفی

یك بانوی مسلط به ماشین نویسی فارسی و لاتین که‌درامورد‌فتری دارای تجربه کافی باشد . با حقوق کاملا مکفی استخدام میشود .
داوطلبان میتوانند همه روزه در ساعات اداری به شرکت چینی سازی پارس در خیابان سیمری عباس‌آباد مقابل پمپ بنزین شماره ۲۴۵ مراجعه نمایند .

پول ۲ شاهی

فوری موجود ۸۲۸۳۴۹ ۸۳۲۴۷۵

پول شرطی‌بدون‌معطلی موجود است . تلفن ۲۹۱۱۳۱
آ ـ ۱۴۴۹۶

مورد نیاز

پول شرطی جهت خانه و مستغلات لازم است ۸۳۲۴۷۵

پول‌شرطی در مقابل‌خانه مستغلات فورانیازمندیم ۹۲۸۴۶۶

قبوض

قبوض فرش جواهربانك کارگشائی را صددرصد خریدار و صددرصد وام میدهیم موسسه تك خیابان شاه بالاتر از کاخ‌مقابل ۲۰متری‌اول ۴۵۱۶۸و۶۶۲۴۵۹
آ ـ ۱۴۳۸۸

فرش‌پارسا خریدارقبض بانک کارگشائی صددرصدبالای ارزیابی مولوی چهارراه‌شاهپور جنب بانک ملی تلفن ۵۳۷۰۶۰ و ۵۳۰۱۸۰
۱ـ۲۶ آ ـ ۱۵۰۲۲

معاملات تلفن

خرید و فروش هربوع تلفن نصب ودرجا ۶۳۱۲۱۲

تلفن ۲ ویا۵خریداریم۵۳۵۷۴۴

خرید و فروش تلفن ۸۲۰۸۴۱

خرید و فروش تلفن ۳۰۳۲۳۷ اسلامبول کمپانی ۱۷ر۲

تلفن ۳و۸ فروشنده‌ایم ۳۱۷۴۳۷

تلفن ۳ و ۸۹
خریداریم تلفن ۳۰۳۲۳۶

برای ساختمان شما

آیفون سانترال
پخش انواع دربازکن برقی فقط بایک تلفن

تعمیر هرگونه
دربازکن برقی وارتباطات داخلی را میپذیرد
تلفن ۹۲۱۲۸۱
آیزنهاور پلاك ۱۵۹

تخلیه‌چاه

متر مکعب ۳۰۰ ریال

تلفن: ۷۷۶۷۱۳

نقاشی جزئی و کلی ساختمان‌پذیرفته میشود تلفن ۶۶۱۹۵۲

تعمیرات و تغییرات ساختمانی
پذیرفته میشود تلفن ۶۶۱۹۵۲

آسفالت کاری
پشت بامهای خیابانهای محدود پذیرفته میشود تلفن ۶۶۱۹۵۲

رحمانی
خاك برداری و تسطیح زمین توسط بولدوزر و لودر و کامیون تلفن ۷۵۴۹۷۶ و ۷۵۵۳۹۲

تزئینات‌ودکوراسیون

کلیه تزئینات باقساط تلفنهای ۷۷۵۷۷۱ و ۷۸۱۹۷۷

تزئینات پرده کسری عالیترین پرده کرکره و پرده پارچه‌ای تلفن ۹۵۱۱۴۲ دماوندی

لوله بازکنی

لوله بازکنی ولوله‌کشی دروازه دولت ۸۲۷۴۰۸

لوله‌بازکنی فاضل آب فنی رفاه ۸۲۲۲۸۶

لوله‌بازکنی ولوله‌کشی مقدم ۹۲۵۳۷۴

رفع گرفتگی سرنوع لوله‌ساختمانی بادستگاه‌وترکم‌هرا. تلفن ۷۸۷۲۷

لوله بازکنی فاضل آب و تخلیه چاهو مخازن۸۳۲۰۱۰

لوله‌بازکنی فاضل آب ۸۲۹۹۹۰ بدون خرابی

لوله کشی آب و فاضلاب تهران و شهرستانها تلفن ۶۶۱۹۵۲

لوله‌بازکنی وسرویس نجاری الکتروشهرفرنگ ۶۲۰۴۸۵

لوله بازکنی فاضل آب سرکیسیان ۶۲۹۴۵۱

لوله‌بازکنی شبانه‌روزی ایرانمهر ۶۳۷۵۲۵

لوله بازکنی کنت تخلیه‌چاه تلفن ۷۷۶۷۱۲

نیازمندیهای اطلاعات

تلفنی آگهی قبول میکند

تلفنهای ۳۱۱۲۲۴-۳۱۱۲۲۵
۳۱۱۲۲۷-۳۱۱۲۲۹-۳۱۱۲۳۰

گاز

پرسی گاز
گازوسرویس
ازساعت ۷ صبح الی ۱۰ شب
۶-۹۶۳۰۲۱
۶-۹۵۰۰۰۱
سرویس‌وتعمیرات اجاق ۹۶۳۰۳۰

ارساگاز ۸۲۴۰۲۱

شرکت بوتان
بوتان ۸
پخش گاز ۹۵۳۰۵۱
سرویس وصدورکارت وتغییرآدرس ۳۱۳۱۶۱
ثبت فروش ۳۰۴۷۱۱
قبول سفارشات گاز از ۷ صبح الی ۹ شب

آگهیهای متفرقه

دوغ اراج ۳۱۹۵۱۲ و ۸۸۰۶۷۲

آب مقطر ۲۳۴۸۴ خوروفیرو

باغ مرادی ایستگاه شمس راه بیاوران تلفن ۸۷۶۴۷۸ انواع رز و درختان میوه و زینتی

TABA تابا

هدایای شما را به کشور های خارج بدون کارمزد می‌پذیرد تلفن ۳۰۴۷۷۵

فیلمبرداری جشنها وعروسیها باسیصد و پنجاه تومان تلفن : ۷۶۲۲۹۰

رستوران‌ها

چلوکباب فرد تهران

مشتریانیکه ۲۷ آذر ناهار میل مینمایند قابلمه مجانی مطالبه نمایند شاه چهار راه اردیبهشت تلفن ۴۸۸۶۶

گمشده

دسته‌چك‌اینجانب‌خسرو عدل از شماره ۹۹۵۷۶ الی ۹۹۶۰۰ اتو بانك پارس مفقود گردیده از درجه اعتبار ساقط میباشد

هشت برگ چک از شماره ۱۷۹۶۴۰ تا ۱۷۹۶۴۸ازحساب شماره ۴۸۷ بانک سپه شعبه سرسبز نارمک و شش قطعه سفته مفقود شده از درجه اعتبار ساقط است .
علی‌اصغر متقیان
آ ـ ۲۰۷۴۵

یکبرک چک ۶۸۰۲۳۸ از حساب شماره ۹۲۶ بانک بیمه بازرگانان شعبه جوادیه بمبلغ ۲۲۰۰۰ ریال مفقود و ازدرجه اعتبار ساقط است‌کریم‌درنوجه
آ ـ ۱۹۸۷۳

چکهای سفید شماره ۵۶۰۶۸۷ و ۵۶۰۶۸۹ از حساب جاری ۲۷۲ بانک عمران شعبه مداین مفقود شده و از درجه اعتبار ساقط است .
عباس لطیفی
آ ـ ۲۰۵۹۳

دفترچه سهمیه شماره ۲۰۲۰ شرکت تعاونی نانوایان به نام آقایان مرتضی تاجریان‌پور و حسین وفائی مفقود گردیده است از یابنده خواهشمنداست دفترچه مزبور را به شرکت تعاونی نانوایان‌واقع‌در خیابان ملک باغ صبا ارسال فرمایند .
آ ـ ۲۰۵۳۳

یک قطعه‌چک به‌شماره۱۱۰۶۲۰ از حساب جاری ۱۵۶۹ متعلق باینجانب‌حسن‌پیکار مفقود شده و از درجه اعتبار ساقط است
آ ـ ۲۰۵۱۵

چک شماره ۴۱۷۸۳۷ به مبلغ ۲۵۰۰۰ ریال عهده حساب جاری ۸۰ بانک صادرات‌شعبه دردشت شهزاد نارمک مفقود شده و از درجه اعتبار ساقط است .
غلام زارع‌فرد

یک قطعه سفته
متعهد آقای سید علی صابری سرای اقبال به حوالکردآقای حاج غفار نوری دریانی بمبلغ ۱۰۹۴۰ ریالو سررسید آن تا ۲۰ر۱۰ر۵۱ از طرف اینجانبان مفقود شده‌ازدرجه اعتبارساقط است.
آ ـ ۶۶۳۲۶

یکبرگ چک سفید به شماره ۲۳۹۲۸۲ از جاری ۳۲۰ بانک رفاه کارگران شعبه راه‌آهن مفقود گردیده از اعتبار ساقط است .
آ ـ ۱۵۱۹۲

اسفالت

اسفالت جاده های بزرگ‌و کوچك پذیرفته میشود تلفن ۶۶۱۹۵۲

قابل توجه ادارات دولتی و موسسات و شرکتها

یکدستگاه ساختمان دونبش در سه طبقه بطور ۵ واحد مستقل جمعا ۳۵ اطاق وسرویس کامل باضافه‌زیرزمین بمساحت ۳۰۰ متر با آب و برق و تلفن و شوفاژ در منطقه سلطنت‌آباد (پارکینگ آزاد) باجاره واگذار میشود خواستاران با تلفن ۸۸۲۴۲۶ تماس حاصل نمایند .

یونجه

خشك‌پرس شده محصول شرکت کشت و صنعت ایران و آمریکا
تلفن ۶۶۳۴۷۹

قابل توجه کارخانجات تولیدی

شرکت مهندسی گالری با مهندسین و تکنیسین های‌با تجربه آماده هرنوع همکاری‌با کارخانجات صنعتی در مورد ماشین های تراش اتوماتیك TRAUB-INDEX-STROHM و محاسبات‌ـ گورو سازی (بادامك) ـ مونتاژ قطعه‌روی ماشین و تدریس و تعمیرات کلی و جزئی آدرس تخت جمشید خیابان خواجه نصیر طوسی شماره۲۵۷ تلفن ۷۶۱۷۴۶

قابل توجه

صاحبان‌زمین

۱ـ درزمینهای‌شماسرمایه‌گذاری میشود
۲ـ خانه سازی باشرایط سهل
مهندسین ورزیده آرشیتکت ما ارائه دهنده بهترین طرحهای ساختمانی در اسرع وقت می باشند تلفن ۶۶۱۹۵۲

متقاضیان اجاره‌دفتری‌یا سکونت

همکاران ما در کمترین مدت‌دهها محل ۴ـ۵ـ۶ اطاقه از شاهرضا به بالارادر اختیارتان قرار میدهند . اجاره ماهیانه از ۱۵۰۰ تا ۳ هزار تومان ـ ۴۶۰۸۱ دفتر امین .

Translator wanted - spoken and written - Farsi to English for work abroad. Mature, experienced, linguist, with strong educational background (and knowledge of current affairs in Iran and Middle East). Attractive salary and benefits. Candidates must be completely fluent in English and must take competitev examination to be administered shortly. Preference may be given to candidates with fluency in additional Regional language, as Pushtu, Dari, Kurdish or Arabic. Send immediately particulars of qualifications, curriculum vitae, and employment availability to Personnel Office, P.O. Box No. 50, Tehran. If telephone available, give number at which you may be contacted for appointment.

عروس خانم شاه‌داماد - محبوبترین خوانندگان رادیو و تلویزیون و مجلل ترین سالن باشگاهها و هتل ها و بزرگترین گروههای جز رااز
سازمان چشم انداز
بخواهید بدانشجویان ۲۰٪ تخفیف داده میشود
تلفن ۹۷۵۵۷۳و۹۲۷۴۷۰

ماجرای مرگ مرموز یک زن

تابوت زن گمنام یک چمدان سیاه بود

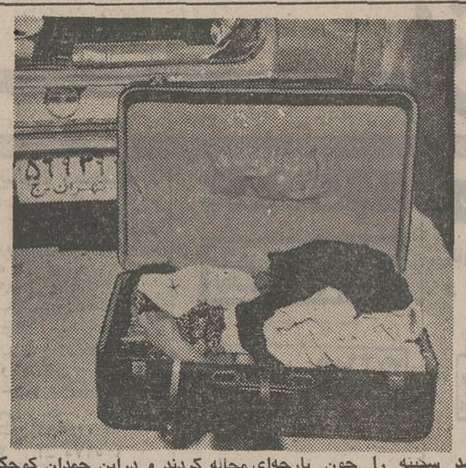

جسد سکینه را چون پارچه‌ای مچاله کردند و دراین چمدان کوچک جادادند .

باراین چمدان سیاه و کوچک در صندوق عقب اتومبیل جسد سکینه است .

بازجوئی و تحقیق از سیامک شریعت زاده متهم به یک قتل بیسابقه و تکان دهنده ، ادامه دارد . او متهم است کلفت‌خود را بقتل رسانده و سپس جنازه او را در چمدانی مخفی کرده و هنگامیکه قصد داشت آنرا با اتومبیل آریای قرمز رنگ‌شماره ۵۶۹۳۹ تهران ـ ج ازخرمشهر خارج کند دستگیر شد .

بازپرس دادسرای خرمشهر برای تعیین علت مرگ سکینه (کلفت متهم)، همسر و دختر بزرگ او را تحت بازجوئی قرار داد.دختر بزرگ متهم‌شاهد بوده که پدر و مادرش جسد سکینه را درچمدان گذاشته‌اند. بازپرس همچنین به مدیر مسافر خانه خرم خرمشهر که مرگ مرحومه سکینه در آنجا اتفاق افتاده‌اجازه نداد،خرمشهر را ترک کند و او را نیز تحت بازجوئی قرار داد .

متهم و همسرش عفت شاجی نیز اینک تحت نظر قرار دارند و دختران آنها بوسیله پاسگاه ژاندارمری نگهداری میشوند .

سیامک شریعت زاده که با همسر ودودختر نانتی‌اش(پریسا ۱۲ ساله و پریچهر ۱۰ ساله) و دو دختر دیگرش (کتایون ٤ ساله و کتی ۳ ساله) ازتهران به خرمشهر رفته است ماجرای استخدام سکینه در خانه‌اش را چنین تعریف کرد :

ـ ده روز پیش که قصدداشتم بخاطر طلبکاران خود ازتهران بگریزم و به خرمشهر بیایم و در اینجا با اتومبیل شخصی‌ام بهرانندگی و حمل‌مسافر مشغول شوم، هنگامی که باتفاق همسرم از خیابان‌شاهرضای تهران‌عبور میکردم ، روبروی پمپ بنزین « دیانا» سکینه را در حال گدائی دیدم . همسرم پیشنهاد کرد،او را بعنوان کلفت‌استخدام کنیم ومن به این پیشنهاد تن دادم و او را همراه خود به خرمشهر آوردم تا آنکه ساعت پنج‌صبح روزسه‌شنبه(۱٤ر۹ر۵۱) او در مسافرخانه‌ایکه اقامت کرده بودیم ، فوت کرد.

کبود بود

سیامک ادامه داد : وقتی سکینه فوت شد ، چمدان‌سیاهی در خرمشهر خریدم و جسد او را با همکاری همسرم در داخل آن گذاشتم تا او را به قم ببریم ولی ماموران ژاندارمری اتومبیل را بازرسی کردند وپس از کشف جنازه معصومه ما را از ادامه حرکت به سوی مقصد بازداشتند .

متهم خود را قبلا مهندس الکترونیک معرفی کرده بودولی در بازجوئی های بعدی اعتراف کرد فقط‌در حد یک دانش‌آموز کلاس‌ششم‌ابتدائی سوادخواندن و نوشتن دارد.

خبرنگار ما در خرمشهر که همراه خبرنگار سیار اطلاعات در خوزستان این ماجرای جنجالی را تعقیب میکنند ، گزارش داد :

اداره پزشکی قانونی پس از معاینه جسد سکینه اعلام کرد که سکینه بعلت خونریزی مغزی و شکستگی دهنده‌های چپ مرده است .

متهم که مرگ سکینه راامری طبیعی توجیه‌میکند ، درین‌مورد گفت :

ـ بنا به اظهار همسرم بدن سکینه از قبل کبود بوده است و این مسئله برای زنم هنگام استحمام در حمام روشن شده است ، در حالیکه بازپرس عقیده دارد ، اگر مرگ سکینه طبیعی صورت گرفته ، دلیلی ندارد ، جسد او بصورت‌قاچاق حمل گردد .

اکنون جسد سکینه در سردخانه نگهداری میشود تا نظریه قطعی درمورد مرگ وی صادر شود .

متهم کشتی‌گیر بود

خبرنگاران ما اضافه میکنندمتهم که ۳۵ سال دارد ، گفته که قبلا کشتی فرنگی میگرفته و مقامهای ارزنده‌ای نیز کسب کرده است . او بهیچ‌وجه حاضر نشد درمقابل دوربین عکاسی قرار بگیرد و از انتشار خبر دستگیری‌اش‌دچار دلهره واضطراب شده است و میگوید : با انتشار عکس و خبر بازداشتم دچار دردسر میشوم وطلبکارها بسراغم می‌آیند !

پریسا ، دختر بزرگ متهم در بازپرسی گفت :

وقتی از خواب بیدار شدم‌ساعت ۵ صبح بود و پدر و مادرم جسد سکینه را مثل پارچه « تا » کرده بودند و در داخل چمدان قرار میدادند .

مدیر مسافرخانه خرم، خرمشهر در مورد این خانواده گفت : پنج روز پیش سیامک و همسرش باتفاق چهار فرزند و کلفتشان که زنی مومنه بود و حدود ۵۰ سال سن داشت به مسافرخانه‌من‌آمدند ولی علائم و نشانه هائی که‌حاکی از مشاجره واختلافی بین آنها باشد ، مشاهده نکرده‌ام .

وی افزود : صبح روز واقعه حدود ساعت ۵ر۷ بود که سیامک بمن مراجعه کرد و پرسید کلفت مرا ندیده‌اید ؟ او فرار کرده .. یکبارهم قبلا به آبادان فرار کرده بود که اورا پیدا کردیم .

زن متهم چی گفت ؟

عفت شاجی زن متهم که مادرش با اطلاع از بازداشت شوهر او با هواپیما به خرمشهرآمده ، در پاسخ سئوالات خبرنگاران ما گفت : قبلا به شوهرم گفته بودم که بدن سکینه کبود است و او خودش میگفت : کبودی براثر کتک و ضرب وشتمی بوده که از طرف اشخاص دیگری وارد آمده است .

پریسا دختر نانتی سیامک گفت: موقعی که جسد سکینه را که «سکی» خطابش میکردیم ، داخل چمدان می گذاشتند دچاروحشت عجیبی شدم و چون مادرم دید برخود میلرزم مرا دلداری‌داد ولی وقتی از این راه نتیجه‌ای نگرفت، مبلغی پول دردستم گذاشت و گفت بهترین لباسها رابرایم‌خواهد خرید !

آقای فخاری بازپرس شعبه یک دادسرای خرمشهراظهار داشت : بعید نیست سکینه بقتل‌رسیده‌باشد واگرهم بمرگ طبیعی‌درگذشته‌باشد بهرحال حمل غیرقانونی جسداو جرم محسوب میشود .

مرد ۱۳۰ ساله آمریکائی

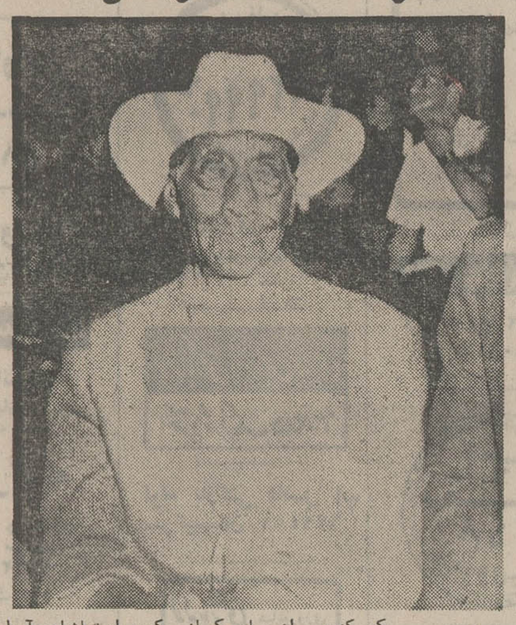

کیپ‌کندی‌ـ از میان کسانی که برای‌تماشای آپولو ۱۷ به کیپ کندی آمده بودند ، یک سیاهپوست پیرکه مدعی است ۱۳۰ سال عمر دارد و در جوانی برده سفید پوستان بوده است دیده میشد . او چارلز اسمیت نام دارد وقتی آپولو ۱۷باموشک غول پیکر خود به فضا پرتاب شد گفت :

ـ من دوست ندارم بماه بروم ، میخواهم به خانه بروم و در بسترم آستراحت کنم ، عکس، چارلز اسمیت را لحظه‌ای قبل از پرتاب آپولو ۱۷ نشان میدهد .

« عکس رادیوئی اطلاعات»

زن‌وشوهر قاچاقچی، درزندان بهم ملحق شدند!

شیراز ـ قبلا اطلاع دادیم که یک قاچاقچی معروف بنام احمد کچل ، وسیله ماموران مبارزه با مواد مخدر شهربانی شیراز دستگیر و زندانی شد .

براساس گزارش خبرنگارما در شیراز ، بدنبال دستگیری احمدکچل، ماموران موفق شدند ، همسر اورا هم که طوبی نام دارد، هنگام توزیع و فروش هروئین دستگیر کنند . در تحقیقات اولیه پیرامون ماجرا معلوم شد که طوبی در غیاب شوهرش ، کارهای او را ادامه و انجام میداده است . ماموران منزل وی را تحت‌نظر قرار دادند و از جاسازی که در وسط یک در تعبیه شده بود ، مقدار ٥٦ سانت هروئین بدست آوردند . بدنبال کشف هروئین ، طوبی دستگیر و روانه زندان شد . بدین‌ترتیب ، زن قاچاقچی هم به شوهر خود ، درزندان، ملحق شد .

تجهیز برای پاک کردن کثیف‌ترین شهر جهان

لاگاس ـ چندی پیش یکی از مقامات کشور نیجریه که عضو کابینه‌است لاگاس پایتخت این کشور را یکی‌از کثیف‌ترین پایتخت‌های جهان نامید و گفت هیچ شهر و هیچ پایتختی در جهان به کثیفی لاگاس نیست. این اظهارنظر موجب ناراحتی شهردار و دیگرمسئولان نظافت شهر شد و از هفته گذشته آنها تمام نیروهای خود را برای تمیزکردن شهر لاگاس تجهیز کرده‌اند و تمام مامورین دولتی موظف شده‌اند با آنها در تمیزکردن لاگاس همکاری کنند .

اسکله لاگاس که گدایان شهر در آن رختهای خود را می‌شستند تعطیل شده است و مقامات دولتی اعلام کرده‌اند که این پایتخت یک کشور ٦۰ میلیون نفری است و به نظافت و کمک فوری برای جمع‌کردن زباله‌ها نیاز دارد .

حاشیه پرداز

هادی خرسندی

مرحوم بنده در آمبولانس

پس‌پریروز توی خیابان‌چنان از دست‌بادوبوران وبرف‌و باران ، عاصی‌شده بودم که جلوی هروسیله‌نقلیه‌ای‌دست بلندمی‌کردم . حتی ماشین آتش‌نشانی . وبالاخره ،یك آمبولانس نعش‌کش ، ترمز زدوسوارم کرد.

دور از جان شما، اولین باربود که به‌بهشت‌زهرا می رفتم . تاقبل از آن ، یادم نمی‌آید که مرحوم شده‌باشم یانعش‌کشی مراسوار کرده باشد .واین آمبولانس ، از همان نعش‌کش‌های‌مخصوص بهشت‌زهرابودو متعلق به شهرداری تهران.و من که ازورطه هولناك کنار خیابان به‌این پناهگاه موقت واحیانا ابدی ! پناه‌آورده‌بودم ،چقدر به جان شهرداری دعا کردم .

هر چه دعابلدبودم ، دردهنم مرور کردم ، بهترین وموثر ترین‌دعا ها را انتخاب کردم‌و برای شهرداری انتخابی فرستادم .ودرهمین‌حال،ترس ووحشتی‌بی‌سابقه ، به‌سراغم آمد. وحشت ازاینکه مبادا جنازه‌ای در عقب نعش‌کش باشد !

سیگاری تعارف راننده کردم و پرسیدم آن عقب کسی نیست !راننده‌سیگاررا گرفت‌وگفت چرا .یکی‌دیگه مثل‌شما ! ـو من نفهمیدم اومراهم جنازه‌انگاشته ، یا جنازه‌ای که‌درعقب‌آمبولانس خوابیده ، شباهت‌زیادی بمن دارد !

صدای قرچ‌وقرچ برف پاك‌کنی که‌لنگان‌لنگان روی شیشه‌جلو حرکت می‌کرد ، هوای‌گرفته‌وتیره‌ای که دید راگرفته بود ،ولبخندی که راننده برلب داشت،وحشتناك ترین رمان هائی‌که خوانده وفیلم هائی که‌دیده‌بودم را، در خاطرم آورد . با وحشت گفتم : یعنی می‌فرمائید جنازه‌ای در عقب‌ماشین‌وجود دارد؟راننده پك‌به‌سیگارزد و گفت:بله. اما اونم مثل‌شما حرف میزنه!راه‌میره اسیگار میکشه! وادعای زنده بودن می‌کنه ؟

دراینجا ، به‌یك دوراهی رسیدیم . جنازه‌ای که عقب سوار شده بودبا دست به شیشه پشت سرراننده می کوبید . راننده گفت :من ازاینجا می‌پیچم . انگاراون آقا می‌خواد پیاده شه . شما چی ؟راهتون از همین‌طرفه؟ گفتم: نه . وبازتوی باران پیاده شدم . جنازه هم از آن‌عقب ، پرید پائین ! با وحشت‌نگاهش کردم ! اوه.! یکی‌از رفقابود !

ـ خوب رفیق ، توکجااینجا کجا ، از کی تا حالا مرحوم شده‌بودی ؟

ـاز نیمساعت پیش ،تواز کی ؟

ـمن از یك ربع‌پیش .

ـاهه !رفیق‌مرحوم من ! انگاریك‌وانت‌بار خالی داره میاد. هردومون رومیرسونه.

ـآره رفیق .انگار خدای متعال مارو آمرزیده؟

Bank Bimeh Bazarganan

بانک بیمهٔ بازرگانان

بعداز۲ سال وشش ماه

معادل ۵ برابر موجودی تا

۳۰۰ هزارتومان وام میدهد

شما با داشتن حساب پس انداز در بانك بیمه بازرگانان میتوانید، علاوه‌بر استفاده از بهرهٔ بانکی، تا۵ برابر موجودی (تا۳۰۰ هزارتومان) بشرح جدول زیروام بگیرید .

مدت پس انداز	میزان وام متعلقه		مدت استهلاك وام
	برحسب موجودی	حداکثر مبلغ وام	
شش ماه	معادل موجودی	۶۰۰ر۰۰۰ ریال	۲ سال
یکسال	۲ برابرموجودی	۱ر۲۰۰ر۰۰۰ «	۴ سال
۱۸ ماه	۳ برابرموجودی	۱ر۸۰۰ر۰۰۰ «	٦ سال
دوسال	۴ برابرموجودی	۲ر۴۰۰ر۰۰۰ «	۸ سال
۲ سال وشش ماه	۵ برابرموجودی	۳ر۰۰۰ر۰۰۰ «	۱۰ سال

این جدول ، شامل کلیه افرادی است که مبلغ‌موجودی خودرا یکجا پس‌انداز می‌کنند. درموردپس‌اندازهای ماهیانه، مدت‌پس‌انداز دوبرابر میباشد.

شما همیشه میتوانید به بانك بیمه بازرگانان متکی باشید و با اطمینان بگوئید:

بانك من

بانك بیمهٔ بازرگانان

بانك فرزندان من

ب.ب.بانك

شرکت سهامی صنعتی برلیان استخدام مینماید

امور اداری

۱ـ مسئول کارگزینی : آشنا بامور کارگزینی ، مقررات کار و بیمه های اجتماعی با دیپلم ریاضی و حداقل سه‌سال سابقه کار .

۲ـ مسئول امور دفتری : آشنا بامور اداری بایگانی و مکاتبات بزبان انگلیسی با دیپلم ریاضی و حداقل سه سال سابقه کار .

امور مالی

۱ـ مسئول‌اداره حسابداری: دارای لیسانس حسابداری وحداقل ۳سال سابقه‌کار در پست ریاست حسابداری .

۲ـ حسابدار صنعتی : دارای لیسانس حسابداری و حداقل سه سال سابقه کار در امور حسابداری و صنعتی

۳ـ متصدی کاردکس : دارای دیپلم ریاضی و سه سال کار .

٤ـ کارمند حسابداری : دارای دیپلم ریاضی و دو سال سابقه کار .

اداره فروش

۱ـ فروشنده باتجربه با داشتن اتومبیل تمام وقت حداقل دیپلم متوسطه .

قسمت فنی

۱ـ متخصص برنامه ریزی تولید دارای‌مهندسی مکانیک یاتولید، آشنائی‌کامل بزبان انگلیسی با حداقل سه سال سابقه کار درکارخانجات تولیدی

۲ـ مسئول تولید : فوق دیپلم با سابقه ٤ سال کاردر امور تولیدات صنعتی و آشنا بزبان انگلیسی .

۳ـ مسئول کنترل مرغوبیت دیپلم فنی باسابقه چهار سال کار در کارهای تولیدی و آشنا بزبان انگلیسی .

٤ـ متخص تاسیسات : مهندس مکانیک و برق باسه سال سابقه کار و یا متخصص فنی با حداقل شش سال تجربه در کارخانجات تولیدی.

۵ـ متخصص اتاق رنگ با تجربه دارای حداقل سیکل اول متوسطه و حداقل سه سال سابقه کار

٦ـ کارگر پرسکار و سوهان‌کار و نقاش درجه یک باداشتن سابقه کار در امور مربوطه.

واجدین شرایط بادر دست داشتن کلیه مدارك لازم‌از ساعت ۸ صبح الی۵ بعداز ظهر بکارگزینی شرکت واقع د رکیلو متر ۱۵ جاده کرج (کارخانه خرم) مراجعه نمایند

قابل توجه

مصرف کنندگان شیشه های

عینك زایس

Authorized dealer for ZEISS spectacle lenses

ZEISS West Germany

چون اخیرا شیشه های سفید زایس را رنك نموده و بجای شیشه رنگی عرضه میکنند از مصرف کنندگان تقاضا دارد باین موضوع مهم توجه نموده و برای اطمینان خاطر فقط به عینك سازان زیرمراجعه فرمایند.

عینك	عدل	خیابان نادری چهارراه یوسف‌آباد
«	آسیا	« نادری چهارراه یوسف‌آباد
«	تهران	« نادری چهارراه یوسف‌آباد
«	رامین	« شاهرضا میدان فردوسی
«	تابش	« شاهرضا روبروی سینما دیانا
«	فیروز	« حافظ چهارراه عزیزخان
«	چشمك	« پهلوی جنب سینما آتلانتیك
«	شهرام	« پهلوی نزدیك خیابان آریامهر
«	پان‌اپتیك	« کریمخان زند چهارراه ویلا
«	هانری	« روزولت دروازه دولت
«	برلن	« لاله زارنو چهارراه کنت
«	مدرن اپتیك	« عباس‌آباد روبروی سینما شهرفرنك
«	نور	« لاله زار مقابل پیرایش
«	نور	« شاه ۲۷

شرکت علم نو نماینده انحصاری زایس درایران

گفتگوی تلفنی

۳۱۱۰۷۱

۹ بعد از ظهر از ساعت ٤ تا

★ الو من حسن روحانی ـ کتابخانه مجلس شورای ملی ،یک کتابخانه معظم ودر ایران کم نظیر است. ومن عضو آنجا هستم . متاسفانه ساعات کار این کتابخانه ، از ساعت ۱۱ صبح الی ٤ بعد از ظهر است یعنی درست زمانی که اغلب مردم ، مشغول کار یا تحصیل هستند . ازقول من به مسئولان این کتابخانه بزرگ پیشنهاد کنید ، در ساعات کار کتابخانه باتوجه به ساعات فراغت اعضاء کتابخانه ، تدبیراتی بدهند .

★ الو من احمد نریمان ـ یک لبنیات فروشی ، در خیابان نادر شاه هست که بتازگی دست بمگران فروشی زده است . اعتراض اهالی هم به صحب آن ، جز شنیدن جوابهای بی سروته نتیجه دیگری ندارد . پیداست. اگر مامورین مبارزه با گرانفروشی . جلوی اجحافی راکه او بمردم روا میدارد نگیرند ، دردگرانفروشی، بدیگر کسبه این محل سرایت خواهد کرد و آنوقت دیگر مشکل میتوان جلوی آنها را گرفت

★ الو من بهجت امینی ـ صبحها وشبها ایستگاه های خط ۱٤۰ از بی نظمی مردم که از کمبود اتوبوس ناشی میشود تماشائی است. مسافرین که صف طویلی در ایستگاه های این مسیر، تشکیل میدهند و مدتی بانتظار اتوبوس می ایستند ، وقتی اتوبوسی میرسد ، یکباره صف را بهم میزنند و دسته جمعی بطرف اتوبوس هجوم می آورند. آنوقت است که خانمها مشکل میتوانند سوار اتوبوس شوند . خواهش میکنم ازمسئولان شرکت واحد بخواهید چند دستگاه اتوبوس به تعداد اتوبوس های این مسیر اضافه کنند ، و بمردم هم تذکر بدهید رعایت حقوق دیگران را بکنند .

★ الو من محمد رضا مقدم ـ قیمت کاغذ گرافت ، طی چند روز گذشته بطور ناگهانی افزایش یافته است . از فروشنده ای سئوال کردم ، علت ناگهانی افزایش قیمت این جنس چیست. گفت می گویند علتش گرانی آن در خارج از کشور است که در نتیجه بدست ما هم گران میرسد . خوب است در این موارد مسئولان امور خریداران این نوع اجناس را بطور رسمی و با آگهی کردن درروزنامه ها در جریان موضوع بگذارند. تا آنها بدون جهت به فروشندگان اعتراض نکنند .

★ الو من مهدی حریری ـ ساکن تجریش خیابان پیراسته ـ تخریب جدول بندی خیابان پیراسته تنها اقدامی بود که توسط پیمانکاران شهرداری بمنظور آسفالت خیابان انجام شد. حالا با بارندگی های چند روز قبل ، خیابان بصورتی درآمده است که عبور و مرور اهالی را مشکل ساخته است .

مهمتر اینکه ، درخت هائیکه شهرداری زحمات زیادی را برای بثمر رساندن آنها متحمل شده، در خطر نابودی هستند، زیرا تعدادی از آنها کج شده اند و تعدادی هم بر اثر حفر حاشیه پیاده رو ریشه شان از زمین بیرون آمده است .

● الو من اصغر علی نقی ـ در این فصل ، ریزش برگ درختان خیابانهائی راکه دارای درختان فراوانی هستند، پوشانده است .گاهی هنگام عبور از خیابان کاخ ، می بینم دانش آموزان خردسال، برگ درختان را در گوشه ای جمع میکنند و آتش میزنند. آتش سوزی های بزرگ و حوادث غم انگیز ، همیشه از یک حادثه خیلی کوچک که بنظر بی اهمیت است ، ناشی میشود . که خوب است اولیاء مدارس این خیابان ، این نکته مهم را بدانش آموزان خود تذکر دهند .

بازار تهران در برابر ورود پارچه های خارجی بی تفاوت بود

ـ واسه ما فرق نمیکنه ما همین وطنی هاروهم به نرخ خارجی میتونیم آب کنیم ! . . .

نامه به روزنامه

پارکینگ های زیر زمینی و هوائی

خیابانهای مرکزی شهر تهران ، نیاز مبرمی به احداث پارکینگ های زیرزمینی و هوائی دارند . قسمتی از سنگینی ترافیک خیابان های مرکزی شهر ، از کمبود پارکینگ در آنها ناشی میشود . معمولا صاحبان وسائل نقلیه، وقتی باکمبود پارکینگ در خیابانهای مزبور روبرو میشوند ، با پارک کردن وسیله نقلیه خود درخیابانی که عرضش نسبتی نامعقول باتردد وسائل نقلیه دارد ، یک کانال از خیابان را اشغال می کنند و باعث تراکم ترافیک و کندی حرکت می شوند .

این مشکل در کشور های اروپائی، با احداث پارکینگ های زیرزمینی و هوائی حل شده است که تهران کنونی هم باین اقدام نیاز دارد .

علی معصومی

ماجرای یك شماره تلفن

چند سال قبل بواسطه تغییر مکان، تلفن خانه قبلی ام را فروختم ، و تلفن جدیدی بشماره «٦٢٣٣١٠» از شخصی خریداری کردم . کار های قانونی انجام شد ، مبلغی هم برای تغییر نام صاحب تلفن ، به شرکت مخابرات پرداختم ، و فتوکپی اسناد مربوط راهم ارائه دادم. اما حدود شش ماه می گذرد وهنوز قبض تلفن بنام صاحب قبلی آن صادر میشود . جالب اینجاست که در دفتر راهنمای تلفن جدید شرکت مخابرات ، شماره تلفن مزبور در مقابل نام من چاپ شده است ! خوب است مقامات شرکت مخابرات تذکرات لازم را به متصدیان مربوطه بدهند.

حسین اصفهانیان

حقوق و مزایای بازنشستگان

کارمندان شاغل دولت ازمزایائی چون فوق العاده ، حق اولاد ، اضافه کار ،پاداش مستمرو ..... برخوردارند. از طرفی هم این روز ها همه جا صحبت از افزایش حقوق آنها است. حتی درپاره ای از وزارتخانه ها مرحله دوم استخدام اجرا شده است و به میزان حقوق مستخدمین شاغل افزوده شده است. اما کارمندانی که از سالهای پیش بازنشسته شده اند ، هیچگونه تغییری در حقوقشان بوجود نیامده است ، واز طرفی از مزایای حقوق فوق الذکر هم بی بهره اند . بجاست مقامات مسئول فکری هم بحال بازنشستگان بکنند .

ازاراك روح الله وزیرزاده

خبر مربوط بحادثه غم انگیزی که منجر به از دست رفتن بینائی دختر معصوم ٥ ساله ای ، بنام معصومه شده بود ، درروزنامه اطلاعات خواندم . برای همه مردم تاثرآور بود . شاید اگر راننده ای که باعث این تصادف شده است ،می شنید که کودک بخت برگشته به پدرش می گوید «بابا بینائی مرا بازگردان من دلم میخواهد به مدرسه بروم» وآنگاه اشک های پدررا میدید ، دلش میخواست تمام رانندگان سهل انگار دنیارا بدور خود جمع کند ، و بگوید هرگز از روی غرور پای را روی پدال گاز فشار ندهید و جان دیگران را ،مانند جان خوددوست داشته باشید . هنر و افتخار سرعت راندن را بگذارید ، برای مخترع موتور ماشین و برای کاشف بنزین . من و شما هرگز نمی توانیم اتومبیلی را بدون داشتن بنزین حرکت دهیم . پشت فرمان که قرار میگیریدبا احتیاط برانید، رعایت مقررات را بکنید ، من که باعث نابینائی دختری شدم مادام که زنده هستم باندامت و عذاب وجدان بسر خواهم برد . بهر حال خوب است رانندگان بامطلع شدن از نابینائی دختری دراثر تصادف ، بخود بیایند و با جان دیگران بازی نکنند .

ابوالفضل یغمائی

کار ناتمام شهرداری

شهرداری چندی پیش دست بکار آسفالت خیابان ۲۰ متری مرجان ، واقع در نارمک شد و قسمت شمالی خیابان را آسفالت کرد، ولی قسمت جنوبی رابهمان صورت خاکی باقی گذاشت اهالی وعده آسفالت این خیابان را از شهرداری گرفتند .اما نیمه کاره ماندن اسفالت خیابان ، باعث شد که قسمت جنوبی آن، در اثر ریزش باران بصورت نامطلوبی درآید .ازطرفی اهالی این خیابان از شهرداری بخواهید بموازات سایر اقدامات عمرانی خود این کار نیمه تمام را باتمام برساند .

امضاء عده ای از اهالی

عقیده آزاد

نوشته : خسرو علوی زاده

مالکین داخل طرح، چوب دوسر طلا هستند!

تبصره ۱ ماده ۲۳ قانون نوسازی مصوب ۲۷ آذر ٤۷ مجلس شورای ملی بشهرداری اجازه داد بود که:

«... احداث هرگونه بنا و تاسیساتی رادر قسمتی از محدوده شهر فقط برای یکبار و باذکر علت، از تاریخ اجرای قانون نوسازی حداکثر برای مدت ۳ سال ممنوع کند و پس از تهیه و تصویب نقشه جامع مکلف است (شهرداری) ظرف یکسال اراضی واملاکی را که براساس نقشه مذکور در معرض طرح های عمرانی ونوسازی واقع میشود، مشخص نموده واحداث هرگونه بنا وتاسیساتی را که مغایر بانقشه جامع شهر باشد در اینگونه اراضی ممنوع کند. اینگونه اراضی از پرداخت عوارض این قانون در مدت ممنوعیت معاف میباشند.»

تبصره فوق الذکر بموجب ماده واحده ای که در تاریخهای ۲۳ خرداد و ۳۱ خردادسال ۵۰ بتصویب مجلسین شورای ملی و سنا رسیده است، اصلاح و طی آن مهلت تهیه نقشه تفصیلی شهرتهران ازیکسال به دوسال افزایش یافت ولی قسمت آخر این ماده به صراحت بیشتری اراضی داخل طرح را از پرداخت عوارض نوسازی معاف کرد. قسمت آخرماده مزبور بشرح زیراست:

«...اینگونه اراضی (اراضی داخل طرح) وهمچنین اراضی بایر ومزروعی واقع بین محدوده خدمات شهری، مصوب انجمن شهر ومحدوده قانونی شهر، مادام که اجازه ساختمان داده نمیشود از پرداخت عوارض نوسازی معاف میباشند.»

بموجب ماده واحده چنانکه ملاحظه میشود، مزبور، بمالکین اراضی داخل طرح اجازه ساختمان داده نمیشود، ولی در مقابل ازآن ها عوارض نوسازی نیز نباید دریافت گردد. درحالیکه روال کارشهرداری نواحی مختلف عکس این مطلب است وگویا فقط شهرداری ها از قسمت اول ماده واحده مزبور اطلاع دارند واز قسمت دوم بیخبر هستند، زیرا درست است بمالکین داخل طرح اجازه ساختمان نمیدهند، ولی عوارض نوسازی را از آنها مطالبه میکنند! بدین معنی که وقتی مالکی قصد دارد ساختمان خودرا تکمیل یا درداخل زمین خود ساختمانی احداث کند (بدون اینکه قبلا بوی گفته باشند که آیازمین وی داخل طرح قرار گرفته است یانه)، قبل از اینکه تقاضای وی را بپذیرند، از اومدارک زیرا را مطالبه میکنند.

۱ـ برگ مفاصاحساب عوارض نوسازی
۲ـ برگ مفاصاحساب پرداخت عوارض سطح شهر
۳ـ نقشه یکدو هزارم
٤ـ رونوشت سند

وبدیهی است تازمانیکه برگ مفاصاحساب عوارض نوسازی را همراه نداشته باشد ، بعنوان ناقص بودن پرونده ،اصولا بتقاضای او رسیدگی نمیکنند. بنابراین مالکی که برای دریافت اجازه ساختمان مراجعه میکند واحیانا زمینش داخل طرح نیز قرار گرفته، مجبور است عوارض نوسازی را پرداخت کند(زیرا مامورین وصول عوارض نوسازی بهتنها چیزی که فکر میکنند وصول عوارض است، ونه بیشتر، و بهیچوجه بمالک نمیگویند ـ و شاید بطور کلی اصلا نمیدانند ـ که زمینش داخل طرح قرار گرفته است واز پرداخت عوارض معاف است) . در نتیجه بمالکی که باهزار امید، عوارض متعلقرا پرداخت کرده، پس از چند روز دوندگی میگویند زمین وی داخل طرح است، یابایدمقداری عقب بنشیند یانباید اصولا ساختمانی بناکند! در حالی که باوجود صراحت قانونی که در ماده واحده مزبور عنوان شده ومالک مزبور از پرداخت عوارض نوسازی معاف شده مجبورش کرده اند مبلغی بپردازد، بدون اینکه شانس این را داشته باشد که پولش زمانی برگردد. با شرحی که گفته شد انتظار مالکین داخل طرح اینستکه:

۱ـ مفاد ماده واحده فوق الذکر، دقیقا اجرا گردد و مالکین داخل طرح از پرداخت عوارض نوسازی معاف گردند.

۲ـ عوارضی که تاکنون ازاینگونه مالکین دریافت شده است به آنان مسترد گردد، زیرا دریافت این وجه ازاول خلاف قانون نوسازی وماده واحده مزبور بوده است.

۳ـ اراضی داخل طرح بمامورین قسمت ارزیابی عوارض نوسازی شهرداریها اطلاع داده شود، تادر صورتیکه زمین مالکی داخل طرح قرار گرفته است، از دریافت عوارض نوسازی از وی خودداری نمایند و مراتب را بوی اطلاع دهند.

پذیرش دانشجوی خلبانی

نیروی هوائی شاهنشاهی با شرایط زیر دانشجو جهت دانشکده خلبانی استخدام می نماید .

الف ـ شرایط نام نویسی :

(۱) تابعیت دولت شاهنشاهی و متدین به یکی از ادیان رسمی کشور (اسلام ـ مسیحی ـ کلیمی ـ زرتشتی .)

(۲) دارا بودن حداقل دیپلم کامل متوسطه رشته های (ریاضی ـ طبیعی ـ ادبی).

(۳) قبولشدن از معاینه جسمی و آزمایش استعداد خلبانی و داشتن حداقل قد ۱٦۱ سانتیمتر .

(٤) حداکثر سن ۲٤ سال وبرای کسانیکه خدمت زیر پرچم را انجام داده اند ۲۵ سال می باشد .

(۵) نداشتن همسر و کسان تحت تکفل.

ب ـ مدت تحصیل :

حداقل مدت تحصیل در دانشکده دو سال در داخل و یا خارج از کشور میباشد .

حقوق و مزایا :

(۱) دانشجویان در سال یکم حداکثر تا ۸ ماه ماهیانه ۷۷۰۰ ریال و بلافاصله پس ازآغاز پرواز ۱۳۹۵۰ ریال و در سال دوم ماهیانه ۱٤۵۷۵ ریال و در سال سوم ماهیانه ۱۵۲۰۰ ریال بعنوان حقوق و حق پرواز دریافت می دارند ضمنا چنانچه دانشجویان برای ادامه تحصیل بخارج از کشور اعزام شوند علاوه بر حقوق و مزایای مذکور از فوق العاده تحصیل نیز استفاده خواهند نمود و هزینه زیست و پوشاک انان نیز با نیروی هوائی شاهنشاهی میباشد .

(۲) دانشجویانیکه دوره تحصیل را با موفقیت طی نمایند بدرجه ستوان دومی مفتخر و اولین حقوق انان معادل ۳٦۷۵۰ ریال و درصورت خدمت در خارج از مرکز ماهانه تا ٤۰۷۵۰ ریال میباشد .

داوطلبین میتوانند برای کسب اطلاعات بیشتر وثبت نام با دردست داشتن فتوکپی گواهینامه تحصیل ـ عین شناسنامه (بفرم جدید عکسدار) و ۲۲ قطعه عکس ٤ × ۳ تا تامین احتیاج همه روزه از جمله روز های پنجشنبه و جمعه ، صبحها از ساعت ۰۸۰۰ الی ۱۲۰۰ بفرماندهی آموزشهای هوائی واقع در خیابان تهران نو ایستگاه فرودگاه مراجعه نمایند .

نیروی هوائی شاهنشاهی

تبریکات

جناب آقای شراره رئیس اتحادیه نانوایان
عضویت آن جناب را در هیئت رئیسه اتاق اصناف صمیمانه تبریک میگوئیم .
اشرف مریخزاده. عبدالله مجتهدی .موسی سرایدار .شعبان ماهیگر

جناب آقای شراره رئیس اتحادیه نانوایان
عضویت آن جناب را در هیئت رئیسه اتاق اصناف صمیمانه تبریک میگوئیم .
علی دانش . اسد دانش . حسینعلی دانش و محمود ابراهیمی

جناب آقای شراره رئیس اتحادیه نانوایان
عضویت آن جناب را در هیئت رئیسه اتاق اصناف صمیمانه تبریک میگوئیم .
اکبر قدیمی . امامعلی ابراهیمی . وهاب چراغی .فتح الله هوشیار

تیمسار معظم سپهبد ضرغامی
فرماندهی مفخم ژاندارمری کل کشور
احتراما انتصاب شایسته آن مقام لایق را تهنیت عرض وتوفیق خدمتگزاری به شاهنشاه آریامهر و مملکت را آرزومندند .
اهالی سلطانیه : سید احمد غفاری . حاج سید محمد میرطاهری. عبدالهزمانی. عماد میرطاهری . سید منصور طاهری . محمد ملکی .

جناب آقای امیرحسین شیخ بهائی
انتخاب شایسته آن دوست معظم را بسمت ریاست اطاق اصناف صمیمانه تبریک و تهنیت عرض مینمایم و توفیق هرچه بیشترجنابعالی را در راه خدمت به شاهنشاه آریامهر و میهن عزیز از خداوندمتعال خواستارم .
مسجد سلیمان ـ خسرو مستوفی زاده

دوست ارجمند جناب آقای مصطفی شراره
عضویت جنابعالی را در هیئت رئیسه اطاق اصناف صمیمانه تبریک میگویم .
علی اصغر محمد خانی

جناب آقای محمد فولادی
انتخاب جنابعالی را به معاونت اتاق اصناف تبریک عرض نموده موفقیت و پیشرفت شما را از درگاه خداوند متعال خواهانم .
حضرتقلی ملکی سودمند

جناب آقای محمد علی باقرزاده
انتخاب بجا و شایسته جنابعالی را به سمت هیئت رئیسه اتاق اصناف صمیمانه تبریک میگویم .
اتوسیر شیشه

جناب آقای محمد علی باقرزاده
انتخاب بجا و شایسته جنابعالی را به سمت هیئت رئیسه اتاق اصناف صمیمانه تبریک میگویم .
مسافربری مظاهری اتو همدان ـ مراد شاهی

جناب آقای محمد رضا سعادت فرد ، نماینده محترم ، مجلس شورای ملی
انتخاب جنابعالی را به نیابت اطاق اصناف صمیمانه تبریک عرض نموده توفیق روزافزون آن جناب را مسئلت داریم .
ابوالفضل محمدی ـ محمد غفوری ـ باقر ابراهیمی وپسران

جناب آقای ناصر اولیاء شیرازی
انتخاب آن دوست و همسلک گرامی را به نیابت اتاق اصناف تبریک گفته آرزو داریم که در راه خدمت به شاه ومیهن بیش ازپیش موفق باشید .
محمود و قاسم رفیع زاده

جناب آقای محمد رضا سعادت فرد
انتخاب جنابعالی را به سمت معاونت اتاق اصناف تهران تبریک عرض می نمایم .
حسن شاهوردی
آ ـ ۲۰٦۵۷

جناب آقای محمد رضا سعادت فرد نماینده محترم مجلس شورای ملی
انتخاب جنابعالی را به نیابت اتاق اصناف صمیمانه تبریک عرض نموده توفیق آن جناب را در راه خدمتگزاری به شاهنشاه آریامهر و قاطبه اصناف آرزومندیم .
علی تاریخی . نصراله تاریخی.

جناب آقای ناصر اولیاء شیرازی ـ نماینده محترم مجلس شورایملی
انتخاب شایسته جنابعالی را بسمت معاونت اتاق اصناف تبریک گفته و موفقیت جنابعالی را درراه خدمت به شاهنشاه آریامهر و ملت ایران از خداوند متعال خواستاریم .
شرکت سهامی خاص تولیدی و صنعتی تورایران
اخوان ارشادی فر

آگهی استخدام دکتر داروساز

برای مسئولیت فنی داروخانه سراج رامهرمز یکنفر دکتر داروساز بطور تمام وقت با حقوق مکفی استخدام می شود .
علاقمندان می توانند به مراکز زیر مراجعه فرمایند.
رامهرمز ـ خیابان پهلوی مقابل بانکملی داروخانه سراج ـ علی محمد سراج اهواز ـ خیابان پهلوی بنگاه داروئی ابن سینا تلفن ۳۳۷۰ تهران ـ خیابان ناصرخسرو سرای منصور آقای دکتر پارسا کارلابراتوار مارین تلفن ۳۱۸۱۵٦
آ ـ ٦٦۳٦۲

تهران کنگره دهقانان ـ رونوشت روزنامه اطلاعات
دراین موقع که عموم طبقات ملت ایران برای بزرگداشت نخستین دهه انقلاب سفید همبستگی کامل خود را اعلام نموده اند. فرهنگیان نائین نیز که از مجریان برنامه های انقلابی شاه و مردم می باشند با کمال افتخار وسرافرازی آمادگی خودرا برای پیشبرد هدفهای مقدس رهبر عالیقدر کشوروشرکت در کنگره ملی دهمین سالگرد انقلاب اعلام میدارند.
دکتر علی کرامتی ـ رئیس شورا ی آموزش وپرورش منطقه ای نائین.
آ ـ ٦٦۳۹۲

جناب آقای امیر حسین شیخ بهائی
انتخاب شایسته آن جناب و همکاران گرامی را در انتخابات اخیر اطاق اصناف از صمیم قلب تبریک عرض نموده و توفیق بیشتر شما را در اجرای منویات مقدس شاهنشاه آریامهر از خداوندمتعال مسئلت می نمائیم .
ورامین ـ سیدجواد حسینی ـ علی رمضان زاده ـ سید مطهر حسینی ـ سید فخرالدین میری ـ یدالله میزی ـ حسن مهمان نواز ـ عبدالله میرزائی ـ سید آقا چاوشی .

جناب آقای شراره رئیس اتحادیه نانوایان
بانهایت خوشوقتی عضویت شما رادر هیئت رئیسه اتاق اصناف تبریک میگوئیم.
از طرف محلاتی های مقیم تهران علی غضنفری ، حاج حسن سلطانمحمدی

تیمسار سرلشکر ساسانی
ارتقاء درجه جنابعالی را صمیمانه تبریک میگوئیم.
عشرت ـ نزهت ، علیرضا ، اربابی
آ ـ ٦٦۹٦۸

جناب آقای امیرحسین شیخ بهائی
جناب آقای ناصر اولیاء شیرازی
موفقیت آن جناب را بریاست و نیابت ریاست اتاق اصناف صمیمانه تبریک عرض مینمائیم.
ازطرف کلیه باشگاه های باستانی تهران سید احمد میراشرف ـ اصغر شیرخدا

جناب آقای عبدالهادی بگلری شهردار بیجار
اکنون که در آستانه شروع دوم دهه انقلاب سفید ایران جنابعالی بسمت شهردار بیجار انتخاب شده اید نشانه جهش و پیشرفت وسیعی درامور شهرداری بیجار خواهد بود ، بهمین مناسبت از جانب خود و کارکنان نیروگاه برق بیجار صمیمانه ترین تبریکات خودرا ابراز داشته و برای وظایف سنگینی که درراه آرمانهای شاه و مردم واصول انقلاب امروز ایران بعهده دارید موفقیت فراوان آرزودارم.
سرپرست برق بیجار حسین دلشاد

جناب آقای منصور یاسینی
انتخاب شایسته جنابعالی را به نیابت اتاق اصناف تهران تبریک میگویم .
حسن جراحها

تیمسار معظم سرتیپ مرتضی تقوی
ارتقاء درجه جنابعالی را صمیمانه تبریک میگوئیم.
فریماه و احمد خشنودی

تیمسار سرتیپ مرتضی تقوی
ارتقاء درجه جنابعالی را صمیمانه تهنیت و تبریک عرض نموده توفیق روز افزون آن جناب را در خدمت به شاهنشاه آریامهر از درگاه خداوند مسئلت داریم .
لطف اله تقوی و بانو . مهندس پرویز تقوی

جناب آقای ناصر اولیاء شیرازی
انتخاب شایسته جنابعالی را به نیابت ریاست اتاق اصناف تهران صمیمانه تبریک گفته توفیق بیشتر شمارا در خدمات اجتماعی آرزومندیم .
هدایت اله حاتمی ، محسن پرنیان پور

جناب آقای شیخ بهائی
انتخاب جنابعالی را بریاست اتاق اصناف تبریک میگوئیم .
اتحادیه صنف فتوکپی اوزالید وپلیکپی وتحریرات

جناب آقای سعادت
انتخاب جنابعالی را بمعاونت اتاق اصناف تبریک میگوئیم .
اتحادیه صنف فتوکپی اوزالید و پلیکپی و تحریرات
آ ـ ۲۰۷۱۹

فروشگاه پلاسکو
PLASCO STORE
درخدمت خانم خانه

مادر .
فرزندانت روزت را گرامی میدارند
وباهدیه ای از فروشگاههای پلاسکو
ترا می ستایند
مادر روزت مبارک

پلاسکو میدان مخبرالدوله
پلاسکو میدان ۲٤ اسفند
پلاسکو میدان کندی
پلاسکو میدان ۲۵ شهریور
پلاسکو اسلامبول
پلاسکو سه راه شاه
پلاسکو امیرآباد شمالی
پلاسکو چهارراه کنت
پلاسکو سیدخندان
پلاسکو فرح شمالی
پلاسکو جاده قدیم شمیران سه راه تخت جمشید
پلاسکو شمیران
پلاسکو (داریوش) خیابان پهلوی جنب سینما امپایر

علامت مخصوص پلاسکو یعنی اطمینان

پلاسکو
درخدمت خانم خانه

گزارش

بشقاب پرنده در تهران فرود آمد!

دیروز مردم تصور کردند

اینجا یك زمین فوتبال خاکی درنارمك‌است ، که‌بالون در آن فرودآمده‌است‌وعده زیادی ازمردم تهران، برای تماشای آن هجوم آورده‌اند.

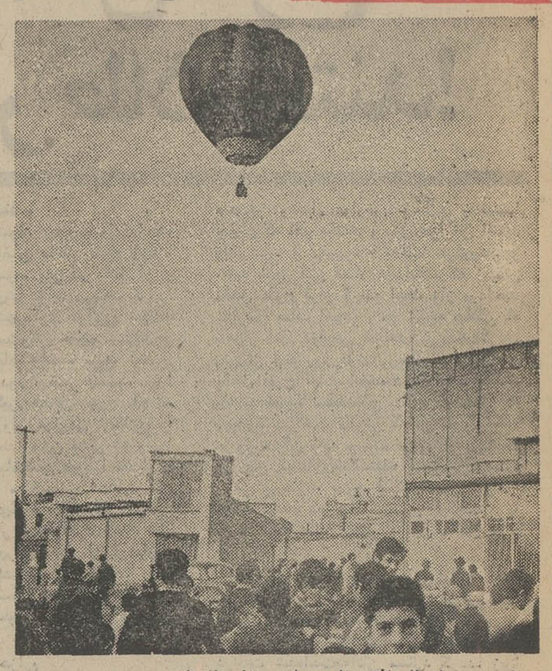

باد ناموافق بالون را بحوالی نارمك برد

بالونی که به قصد یك‌پرواز کم‌ارتفاع نمایشی ، در محل فرودگاه دوشان‌تپه ، به هوا برخاسته بود ،براثروزیدن باد ناموافق ، علیرغم همه‌پیش‌بینی ها از محل‌پرواز دورشدوپس از پیمودن مسافتی نسبتاطولانی ، در زمین های نارمك‌فرودآمد!

گروه نمایشی این‌بالون ، عده‌ای هستند که‌از سه‌کشور آلمان ، هلندوانگلیس گردهم آمده‌اندوتاکنون ،بابالون خود، درچندکشور جهان ، نمایشهای جالب‌توجهی داده‌اند .

اخیرا از طرف باشگاه‌خلبانی هواپیمائی کشوری ، ازایـــن گروه دعوت شد تا در تهران نیز یك پرواز نمایشی بالون صورت گیرد .

ساعت۲٫۵بعدازظهرروزپنجشنبه، گروه مزبور ، برای‌انجام‌نمایش به‌فرودگاه دوشان‌تپه آمد، اما باآنکه همه چیز آماده بودو همچنین عـده زیـادی بـرای تماشای پرواز بالون گردآمده بودند ، پرواز نمایشی تاحدود ساعت ٤وده دقیقه بعدازظهربه تعویق افتاد ،زیرا این بالون برای‌هرنوبت پرواز یك‌کپسول گاز مصرف می‌کنـد ولی روز پنجشنبه ، کپسول گاز تانیمه گاز داشت‌وگروه مزبورمنتظر بود تایك کپسول پراز گاز ، برای این پرواز نمایشی‌برسد.

سرانجام ، چون‌انتظارطولانی شد ، گروه مزبور تصمیم گرفت با همان کپسول نیمه پرواز کند .

بالون مزبور ،در مقابل چشم صدها تماشاگر ،در حالی به هوا برخاست ، که دو نفراز افراد گروه‌مزبور درداخل‌جعبه نقاله‌ای بودند که در قسمت زیرین بالون تعبیه شده‌است.

قرار بود بالون ،حدود ۱۰۰ متر به هوا صعود کند،وبعداز چند دقیقه توقف در آسمان‌در همان محوطه فرودگاه‌دوشان تپه فرود آید .اماهمینکه‌بالون به‌هوا برخاست ،ناگهان بادی ناموافق شروع به وزیدن کرد. وتماشاگران پرواز نمایشی،در کمال تعجب دیدند که بالون رفته‌رفته از آسمان فرودگاه دوشان تپه دورودورتر میشود!

از آنجا که سرعت بالون‌کم بود ، عده‌ای از تماشاگران‌به دنبال آن براه افتادند تا هنگام فرودبالون در محل فرودباشند. از طرفی عده‌ای از مردمی هم که در مسیرپروازبالون‌بودند ، بادیدن جسم عظیم که درارتفاع کم ، در آسمان پروازمی‌کرد، دچارشگفتی می شدندو بدنبال آن به‌راه می‌افتادند.

هنگامی که‌بالون ، برفرازجاده پررفت‌وآمد تهران نورسید ، عده کسانی که آن را درزمین تعقیب می کردند ، چنان‌زیاد شده بودکه مثل یك موج‌پیش میرفت‌وحتی عده‌ای از عابران راکه مقصد دیگری داشتنددر میان می گرفت‌و آنها رابدون تمایل خودشان ، به‌پیش می ـ برد !

دراین‌هنگام‌رانندگان بسیاری از اتومبیل ها که متوجه‌بالون شده‌بودند ، به خاطرآنکه چشم به آسمان میدوختند، کنترل اتومبیل از دست‌شان خارج‌می شد ،وپیاپی باهم تصادف می کردند ، بطوری که در عرض همان‌چنددقیقه ، بیش از صد تصادف کوچك اتومبیل رخ‌داد که‌خسارت های جزئی دربر ـ داشت.

دونفر هدایت کننده بالون ، در صددیافتن محلی برای فرود بودند ،ومردمی که‌دور هم جمع شده‌وبه آسمان چشم دوختـــه بودند ، هرکدام دراین مورد حرفی میزدند.

از آنجاکه‌تعقیب کنندگان بالون از هرسن‌وطبقه‌ای اعم‌از زن‌ومرد وپیرو کودك و کارمند وخانه‌دار ومحصل بودند ، هر کدام به‌فراخور ادراك‌خود ، در این موردحرفی میزدند : عده‌ای گمان می کردند که این بالون ، همان‌بشقاب پرنده‌ای است که بارها حرفش بمیان آمده‌اماهنوز کسی بوضوح و روشنی آن را ندیده‌است ، گروهی فکر می کردند کـه آپولو۱۷ که‌بتازگی پرواز کرده دچار نقص‌فنی‌شده‌است‌وعنقریب در تهران سقوط خواهد کردو چندنفری می گفتند: این یك وسیله نقلیه‌است که‌برای‌بهبود وضع‌ترافیك تهران‌به کارخواهد افتاد ومسافران را از نقطه‌ای به نقطه دیگرخواهدبردودرحال حاضردارند آن را آزمایش می کنند !

بالون‌مزبور ، سرانجام پس‌از ٤٥دقیقه سرگردانی درآسمان، در یك زمین فوتبال خاکی در ناحیه‌نارمك فرودآمد . دراین هنگام ، هجوم مردمی که‌ازدیدن بالون حیرت کرده بودند چنان شدیدگردید که ماموران‌پلیس برای‌متفرق کردن آنان ناگزیر از دخالت‌شدند.

هدایت کنندگان بالون ، پس‌از فرود بی خطر خود ، بالون‌شان راجمع کردند و یکی‌از آنان گفت: از این پس ، دیگر هرگزپرواز نمی‌کنیم ، مگر آنکه‌حدود ۲۰متر بالابرویم و سپس طناب کنترل بالون را نگه‌داریم‌وبعد از چنددقیقه،در همان‌محوطه پرواز ، فرودآئیم.

برنامه امشب

فروش ارز
به‌زائرین محترم خانه خدا
● از هم اکنون ●
شمامیتوانید درمقـابل ارائه کدرنامه ۲۰۵۵ ریال سعودی یا ۵۰۰ دلار بصورت اسکناس یاچك ارز خریداری نمائید .
یکسره از ساعت ۸ صبح الی ۱۲ شب در باجه آشیانه حج مهرآباد
باخرید ارز در مقابل حوادث هوائی مجانا بیمه میشوید
بانك اعتبارات ایران

BATTERY CHARGER
باطری اتومبیل خود را شارژ کنید

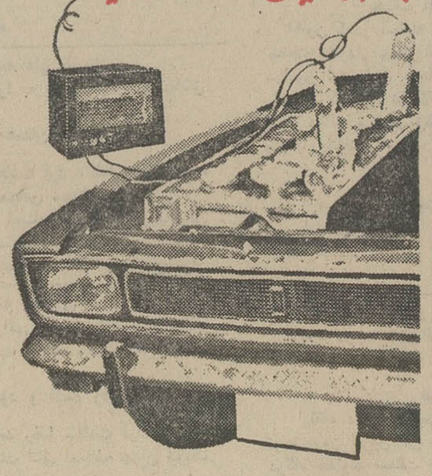

با راحت ترین و ارزانترین وسیله با قراردادن دوشاخه به برق‌و اتصال دوچنگك بدوسر باطری در مدت کمی باطری اتومبیل شارژ و بـا اولین استارت حتی در سرمای بسیار سخت براحتی روشن میشود
قیمت فقط ۵۰ تومان
فروش: در کلیه فروشگاههای لوازمیدکی اتومبیل خیابان امیرکبیر وملت ومغازه های‌پشت شهرداری .
نماینده انحصاری : بازرگانی روح‌اله ربیعی
خیابان فردوسی پاساژ طبس تلفن : ۳۰۲۲۰۳

وقتی سردی اطاق خواب مشکل شماست
به بخاری آزمایش فکر کنید

لازم نیست از بخاری آزمایش تعریف کنیم و بگوئیم تنها بخاری است که پوشش لعابی دارد ،مصرف نفت آن ناچیز است ، قیمتش بی نهایت مناسب است . و یا مجهز به بهترین کاربوراتور دنیا است. این ها را بیشتر مردم میدانند ..... فقط به کسانی که با فرا رسیدن فصل سرما دست و پای خود را گم میکنند میخواهیم بگوئیم گرم کردن منزل و اطاقها خیلی خیلی آسان است :

یك بخاری
آزمایش بخانه ببرید
بخاری جدید آزمایش در ۵ مدل

برنامه سینماها

سونامه‌امشب سینما
کسری :اسپارتاکوس

★ **اسپارتاکوس ـ رنگی ـ تونی‌کورتیس ـ کرك‌داگلاس**
کسری (۸۲٦۹۳۹) ۳۰ر۱۰ـ۳۰ر۲ـ٦ـ۳۰ر۹

★ **آخرین غروب ـ رنگی ـ رالف‌هودسن**
ایفل (۳۱۱٤۷۷) ۱۰ـ۱۲ـ۲ـ٤ـ٦ـ۸ـ۱۰

★ **آب‌نبات چوبی‌ـنوری کسرائی ـ منوچهروثوق**
اونیورسال (۹۲٦۹۵۳) ۱۱ـ۱ـ۳ـ۵ـ۱۵ر۷ـ۳۰ر۹
پاسیفیک (۷۵۳۳۱۱) ۳۰ر۱۱ـ۳۰ر۱ـ ۳۰ر۳ـ۳۰ر۵ـ ۳۰ر۷ـ ۳۰ر۹
ایران (۳۱٦۳۵٤) ۳۰ر۱۰ـ۳۰ر۲ـ۳۰ر٤ـ۳۰ر٦ـ ۳ر۸
ساینا (۳۵۲٤٤۲) ۱۰ـ۱۲ـ۲ـ٤ـ۱۵ر٦ـ۳۰ر۸
تیسفون (۹۵۸۸۸۲) ۱۰ـ۱۲ـ۲ـ٤ـ۱۵ر٦ـ۳۰ر۸
موناکو (۷۰۵۵۷٦) ۹ـ۱۱ـ۱ـ۳ـ۵ـ۷ـ۹
پرسپولیس (۵۸۱۰۸۳) ۱۰ـ۱۲ـ۲ـ٤ـ٦ـ۸ـ۱۰
دریا (۷۹۱۷٤٦) ۱۰ـ۱۲ـ۲ـ٤ـ۱۵ر٦ـ۳۰ر۸
کارون (۹۵۵۱٦۵) ۱۰ـ۱۲ـ۲ـ۳۰ر٦ـ۳۰ر۸
کریستال (۳۱۷٦۷۵) ۳۰ر۱۰ـ۳۰ر۲ـ۳۰ر٤ـ۳۰ر٦ـ۳۰ر۸
مهتاب (٤۷۷۷۷) ۱۱ـ۱ـ۳ـ۵ـ۱۵ر۷ـ۳۰ر۹
آستارا (۸۷٤۰۲۲) ۳۰ر۱۰ـ۳۰ر۲ـ۳۰ر٤ـ۳۰ر٦ـ۳۰ر۸

★ **بی‌بندوبار ـ رنگی ـ ژان‌لوئی‌ترنتینیان**
رادیوسینی (٤۳۳۲۰) ۱۵ر۱۱ـ۳ـ۱۵ر۵ـ۳۰ر۷ـ٤۵ر۹

★ **برهنه‌ای در پارك ـ رنگی ـرابرت‌هوفمن**
ریولی (۷۵۷۷۷۷) ۱۱ـ۳۰ر۳ـ۳۰ر۵ـ۳۰ر۷ـ۳۰ر۹

★ **بازگشت جسی‌جیمز‌ـرنگی‌ـکیلیف‌رابرتسون**
سانترال (۹۲۸٦۸٦) ۱۱ـ۱ـ۳ـ۵ـ۷ـ۱۵ر۹
گلدن‌سیتی (٦٦۳۲٦۹) ۱۵ر۱۱ـ۳۰ر۳ـ۳۰ر۵ـ۳۰ر۷ـ۳۰ر۹
متروپل (۳۱۹٤۱۰) ۳۰ر۱۰ـ۳۰ر۲ـ۳۰ر٤ـ۳۰ر٦ـ۳۰ر۸
رویال (۸۲۹۷۸۵) ۱۰ـ۱۲ـ۲ـ٤ـ٦ـ۸ـ۱۰

★ **پستچی ـ نصیریان ـ انتظامی ـ ژاله‌سام**
کاپری (۹۲۸٤۰۱) ۱۱ـ۳ـ۵ـ۱۵ر۷ـ۳۰ر۹

★ **تصویر دوریان‌گری ـ رنگی ـ هلموت برگر**
سینماونگ (٦۸٤۱۱٦) ۱۵ر۱۱ـ۳۰ر۳ـ ۳۰ر۵ـ٤۵ر۷ـ۱۰

★ **تشنه هوس ـ رنگی ـ سوزی کندال**
پولیدور (٤۲٦۳۱) ۳۰ر۱۱ـ۳۰ر۳ـ۳۰ر۵ـ۳۰ر۷ـ۳۰ر۹

★ **جنون ـ رنگی ـ جان‌فینچ**
دیاموند (۸۲۸٤۰۰) ۱۵ر۱۱ـ۳ـ۱۵ر۵ـ۳۰ر۷ـ٤۵ر۹

★ **خبیث ـ رنگی ـ ریچاردبرتن**
مولن‌روژ (۷۵۲۹۲۹) ۱۱ـ۳۰ر۳ـ۳۰ر۵ـ۳۰ر۷ـ۳۰ر۹

★ **دامی برای شفت ـ رنگی ـ ریچاردرانتری**
پارامونت (٤۸۳۲۱) ۱۵ر۱۱ـ۳۰ر۳ـ۳۰ر۵ـ۳۰ر۷ـ۳۰ر۹

★ **داش‌آکل ـ بهروزوثوق**
مارستیک (٦٦۸٤٦۱) ۱۱ـ۱ـ۳ـ۵ـ۱۵ر۷ـ۳۰ر۹

★ **دلار ـ رنگی ـ وارن‌بیتی**
تخت‌جمشید (٤۳۵۵۰) ۱۱ـ۲ـ٤ـ۱ـ۸ـ۱۰

★ **زن تنها ـ رنگی ـ جنت‌لی**
شهرقصه (٦۲۷۲۹۰) ۱۱ـ۲ـ٤ـ٦ـ۸ـ۱۰

★ **روزهای بزرك افتخار ـ قصه خرس جنگل**
البرز (۳۰٤۲۵۸) ۳۰ر۸ـ۱۲ـ۳۰ر۳ـ۷ـ۸ر۳۰

★ **سرقت هواپیما ـ رنگی ـ چارلتون‌هستون**
شهرفرنگ (٦۲۷٦۲۸) ۳۰ر۱۱ـ۳ـ۱۵ر۵ـ۳۰ر۷ـ٤۵ر۹

★ **سرزمین افسانه‌ها ـ رنگی محصول شوروی**
سینه‌موند (٤۸۳۲۲) ۱۱ـ۳ـ۵ـ۷ـ۹

★ **شکست ـ رنگی ـ ژان پل‌بلموند و**
ری (۲۲۵۷۸) ۹ـ۱۱ـ۱ـ۳ـ۵ـ۷ـ۹

★ **عشق دنیای ناشناخته ـ رنگی ـ هلموت برگر**
امپایر (٦۲۳۹٤۲) ۱۵ر۱۱ـ۳۰ر۳ـ۳۰ر۵ـ۳۰ر۷ـ٤۵ر۹

★ **عزیز فرفی ـ منوچهر صادقپور**
خورشیدنو (۳۹۳۵۷۸) ۹ـ۱۱ـ۱ـ۳ـ۵ـ۷ـ۹

★ **فاتح‌دلها ـ آغاسی ـ سوزی‌یاشار**
نیاگارا (٦٦۵۳۰۷) ۱۱ـ۱ـ۳ـ۵ـ۷ـ۱۵ر۹
اروپا (۳۰۳۱۷۹) ۳۰ر۱۰ـ۳۰ر۱۲ـ۳۰ر۲ـ۳۰ر٤ـ۳۰ر٦ـ۳۰ر۸
میامی (۷۵٤۳۲۹) ۱۱ـ۱ـ۳ـ۵ـ۷ـ۹
بولوار (٦٦۰۲۹۲) ۱۱ـ۲ـ٤ـ٦ـ۸ـ۱۰
انوند (۳۵٦۵۳۸) ۱۰ـ۱۲ـ۲ـ٤ـ٦ـ۸
کیهان (۹۵۷۳٦۰) ۹ـ۱۱ـ۱ـ۳ـ۵ـ۷ـ۹
اسکار (۹۵۰۸۹۸) ۹ـ۱۱ـ۱ـ۳ـ۵ـ۷ـ۹
ارانوس (۲۷۹۷۱) ۱۰ـ۱۲ـ۲ـ٤ـ٦ـ۸
مارلیک (۹٦۳٦۱٦) ۱۱ـ۱ـ۳ـ۵ـ۷ر۱۵ـ۹ر۱۵
آسمان آبی (۳۹۲٦٦۸) ۹ـ۱۱ـ۱ـ۳ـ۵ـ۷ـ۹
سیلوانا (۳۹۳۷۷۷) ۱۰ـ۱۲ـ۲ـ٤ـ٦ر۱۵ـ۸ر۳۰

★ **فصل عشق ـ رنگی ـ شیشی کاپور**
فردوسی (۳۱۵۷۸٤) ۹ـ۱۱ـ۱ـ۳ـ۵ـ۷ـ۹

★ **قلعه عقاب ها ـ رنگی ـ کلینت ایستوود**
پلازا (٦٦۰٤۷٦) ۱۱ـ۳۰ر۱ـ٤ـ۳۰ر٦ـ۱۵ر۹

★ **کلوت ـ رنگی ـ جین‌فوندا**
گلدیس (٦۲۸۷۱۳) ۳ـ۵ـ۷

★ **گربه ۹ دم ـ رنگی ـ کارل مالدن**
پارک (۳۱۹٦۳۷) ۹ـ۱۱ـ۱ـ۳ـ۵ـ۷ـ۹

★ **گانگستر بروکلین ـ مردان بی‌نشان**
دنیا (۳۹۳۸۱۲) ۹ـ۱۱ـ۱ـ۳ـ۵ـ۷ـ۹

★ **کت‌لو ـ رنگی ـ یول براینر**
تاج (۳۱۳۸٦٤) ۳۰ر۱۰ـ۲ـ٤ـ٦ـ۸ـ۱۰

★ **گروه ماجراجو ـ رنگی ـ رابرت‌گولت**
فلور (۲۸۰۹٦) ۹ـ۱۱ـ۱ـ۳ـ۵ـ۷ـ۹
دروازه‌طلائی (۳۵۲۱٦۰) ۱۰ـ۱۲ـ۲ـ٤ـ٦ـ۸ـ۱۰

★ **معرفت جسم ـ رنگی ـ جك نیکولسون**
آتلانتیک (٦۲۷۱۷۱) ۱۵ر۱۱ـ۳۰ر۳ـ۳۰ر۵ـ۳۰ر۷ـ۳۰ر۹

★ **مردان جان سخت ـ چیچو فرانکو در فضا**
ستاره (۵۳۹۷۲۱) ۹ـ۱۱ـ۱ـ۳ـ۵ـ۷ـ۹

★ **ولگردان خشن ـ رنگی ـ ویلیام هولدن**
ادئون (۳۱۸۱۱۸) ۳۰ر۱۰ـ۲ـ۱۵ر٤ـ۳۰ر٦ـ٤۵ر۸

★ **همیشه قهرمان ـ بیك‌ایمانوردی ـ مرجان**
آسیا (٤۲۹۰۹) ۱۱ـ۱ـ۳ـ۱۵ر۵ـ۳۰ر۷ـ٤۵ر۹
رکس (۳۱۵۲۹۳) ۳۰ر۱۰ـ۳۰ر۲ـ۳۰ر٤ـ۳۰ر٦ـ۳۰ر۸
شهوند (۳۵٤۰٤۰) ۳۰ر۱۰ـ۳۰ر۲ـ۳۰ر٤ـ۳۰ر٦ـ۳۰ر۸
لیدو (۹۵۱۲۸۲) ۹ـ۱۱ـ۱ـ۳ـ۵ـ۷ـ۹
رنگین‌کمان (۷۵٦۷٦۰) ۱۰ـ۱۲ـ۲ـ٤ـ٦ـ۱۵ر۸
نپتون (۷٦۰۱۳٦) ۹ـ۱۱ـ۱ـ۳ـ۵ـ۷ـ۹
ژاله (۳۰٤۱۲۰) ۹ـ۱۱ـ۱ـ۳ـ۵ـ۷ـ۹
پاسارگاد (۷۹۲۷۸۲) ۱۰ـ۱۲ـ۲ـ٤ـ٦ـ۸
توسکا (۵۳۹۵٤٤) ۱۰ـ۱۲ـ۲ـ٤ـ٦ـ۸ـ
المپیا (۹۵٦۷۹٦)۱۵ر۱۰ـ۳۰ر۱۲ـ۳۰ر۲ـ۳۰ر٤ـ۳۰ر٦ـ ۳ر۸
چرخ‌فلک (۹۵۰۰۵۸) ۱۰ـ۱۲ـ۲ـ٤ـ٦ـ۸
فیروزه (۷۵۷٦٦۹) ۱۱ـ۱ـ۳ـ۵ـ۷ـ۹
درایوین ونک (٦۸۲۵۵۷) ٦ـ۸ـ۱۰
دیانا (٤۷۳٦۵) ۱۵ر۱۱ـ۳۰ر۱ـ۳۰ر۳ـ۳۰ر۵ـ۳۰ر۷ـ۳۰ر۹
حافظ (۳۹۱۰۷٤) ۱۰ـ۱۲ـ۲ـ٤ـ۱۵ر٦ـ۳۰ر۸

★ **هفت زن ۷ ماجرا ـ رنگی ـ ریچاردهریسون**
آریا (۳۱۹۸۸٤) ۹ـ۱۱ـ۱ـ۳ـ۵ـ۷ـ۹

★ **۷ دلاور ـ رنگی ـ یول‌برینر**
پردیس (۳۰٤۲۵۹) ۳۰ر۸ـ۱۱ـ۳۰ر۱ـ٤ـ۳۰ر٦ـ۹

★ **یك جاسوس بتورزدم ـ رنگی ـ گرك‌داگلاس**
ب ب (۸۲۹٦٤۱) ۱۰ـ۱۲ـ۲ـ٤ـ٦ـ۸ـ۱۰

* **یك گل ودو باغبان ـ رنگی‌ـ سادنا**
همای (۳۱۱٦٦۹) ۱۰ـ۱۲ـ۲ر۱۵ـ٤ر۳۰ـ٦ر۳۰ـ۸ر٤۵

سانس انگلیسی
گلدیس ساعت ۹ فیلم کلوت

عمان: تجدید عظمت یک کشور افسانه‌یی

عمان کشوری در حال پیشرفت

اشاره :

این فوق‌العاده در باره عمان هدفش شناساندن عمان نیست ، بلکه تلاش و تشویقی است برای شناختن آن . . . عمان شبیه شاهزاده افسانه‌ها در داستانهای هزارویکشب بود . . . همه‌نامش را میشنیدند ولی کسی آنرا نمیدید . . . عمانی هاازتیرگی عقب‌ماندگی‌به‌هرجائی فرار میکردند.. و هرجائی که رفتند و کار کردند افسانه عمان را روی زبانها انداختند . . . مشکلات عمان... و لطایف عمان . . . و افسانه های زندگی در عمان . . . و امکانات عمان. . . و امید به نقشی که ممکن است عمان بازی کند . . . سخن همه مردم در تمام کشور های عربی بود . . . ولی مسافرت‌به‌عمان دست‌وپنجه نرم‌کردن‌باناشناخته ها و شبه‌محال و بالاتراز محال بود . . . عمان تنهاکشوری درجهان‌بودکه بدون رادیوومطبوعات زندگی میکرد و پایتختش درهای خود را غروب هنگام می‌بست و پس از نماز شب میخوابید .

و ناگهان عمان به قرن بیستم جهید . . . در بیست‌وسوم ژوئیه ۱۹۷۰ عمان در دسترس وسائل ارتباطی قرار گرفت و روزنامه‌نگاران از سراسر جهان بسوی آن شتافتند . . . و صدائی در امواج پیچید و گفت :«اینجا عمان» است و روزنامه های عمانی بزبانهای عربی و انگلیسی منتشر شد و جهان‌از تلاشی که عمان برای‌بیرون رفتن از ناشناخته‌ای که در آن زندگی میکرد و برای دوری جستن از آینده مبهمی که بوسیله کمونیستها تهدیدش میکرد مبذول میداشت ، آگاه شد . . . این فوق‌العاده قسمتی از کارهای انجام شده در عمان نوین است . . . و شاید برجسته‌ترین این کارها ، وحدت ملت و دولت... واعتماد ملت و دولت به‌قدرت عمان درایستادگی در برابر عداوت است . .

این دعوتی است برای مسافرت به عمان . . . نه‌شناساندن تمام جنبه‌های تجربه‌ای که در سرزمین عمان روی میدهد .

اعلیحضرت سلطان قابوس

سیاست خارجی عمان

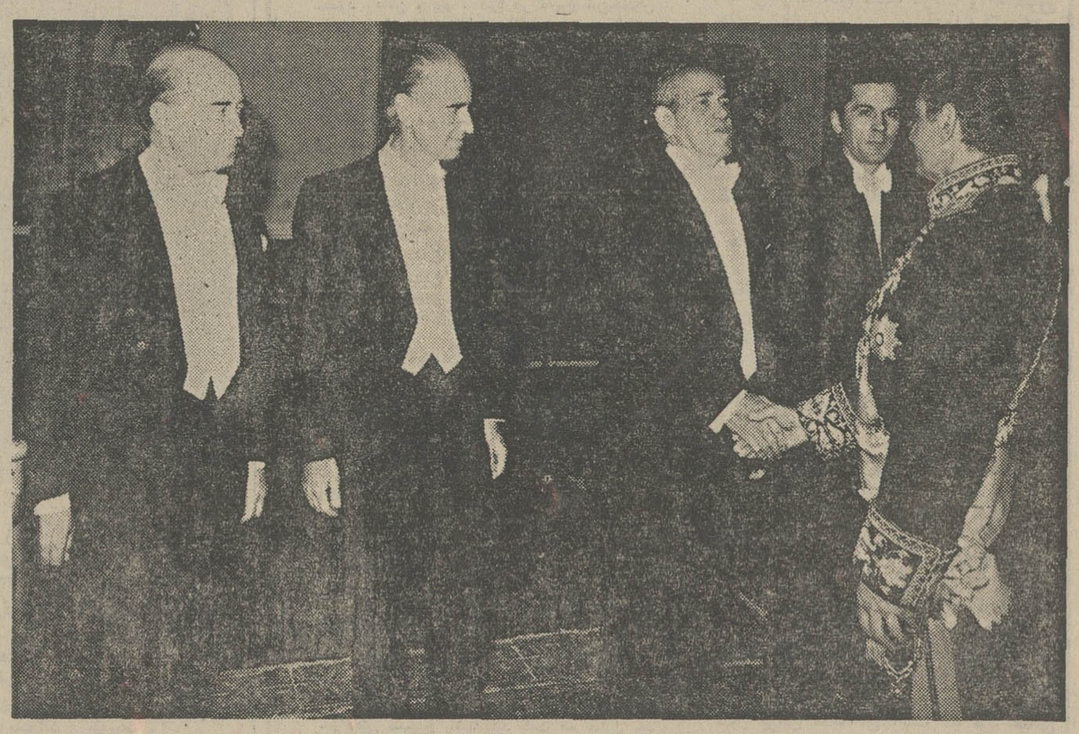

اعلیحضرت همایون شاهنشاه آریامهر ، آقای اسماعیل الرصاصی کاردار سفارت عمان در تهران را مورد تفقدقرار میدهند

والاحضرت شیخ مهدبن‌محمود آل سعید وزیر مشاور در امور خارجی عمان ضمن نطقی در بیست و هفتمین اجلاسیه مجمع عمومی سازمان ملل اظهار کرد:

مشکلات

اگر رویداد های سال گذشته دنیا را از نظر بگذرانیم، به‌مواردی برخورد میکنیم که انگیزه تشویق در ادامه تلاش برای صلح و دوستی بین‌المللی میباشد... همچنین خطراتی را که مشکلات رودرروی مادربر دارد و تاکنون موفقیت زیادی در حل‌آن بدست نیاورده‌ایم نباید از نظربیریم.

از جنبه مثبت این مسائل باید به نزدیکی و توافقهائی که میان دول بزرگ جهان صورت گرفته ، اشاره کنیم. زیرا توافقهای محدودیت اسلحه که در گفتگو های محدودیت اسلحه های استراتژی و دیگر گفتگوهائی که در مسکو صورت گرفت بامضا رسید، بعنوان یکی از هدفهای محدودیت مسابقه تسلیحاتی و نابودی کلی اسلحه های‌ویرانگر شناخته شد. من بعنوان نماینده یکی از کشورهای درحال رشد ،این پیشرفت را انگیزه تشویق وامید محسوب میدارم. همچنین آرزو دارم که گامهای تازه‌ای در این راه برداشته‌شود. زیرا باعث تاسف است که هزینه تسلیحاتی به ۲ر۷ درصد مجموع درآمد های ملی بین‌المللی برسد و صرف‌وسائل پیچیده ویرانگر گردد. من این احساس رادرم که بهتر است این درآمد ها صرف کمک به کشور های درحال‌رشد در جهان بشود، زیرا این تنها راه‌صحیح تحقق بخشیدن صلح وامنیت ودوستی میان تمام کشور ها و دولتهای کره زمین میباشد.

تلاش برای صلح

دولت من ، احساس آسایشی نسبت به نزدیکی و توافقهائی که میان بعضی از کشور ها که تاکنون رودرروی هم قرار داشتند می نماید.وایمان داریم گامهائی‌که‌اینکشورها بمنظور ایجاد تفاهم و نزدیکی میان‌خودانجام دادند،نه‌فقط‌مانع مناقشات میشود، بلکه‌این گامهاموجب خواهد شد تاصلح وبرادری و همکاری دائمی میان ملل مختلف برقرار شود.

هند و پاکستان

ما نسبت به‌توافقی که میان هندو پاکستان صورت گرفته اظهار خوشوقتی میکنیم. این دو کشور، نه فقط روابط جغرافیائی با ما دارند، بلکه ما روابط تاریخی واقتصادی باآنان داریم. و بالاخره ما امیدواریم که اینکشور های بزرگ دوستدار صلح ، گامهای بلندی‌بسوی تفاهم کلی ودائمی و صلح عادلانه و همکاری متقابل در تمام صحنه ها برخواهند داشت. همچنین امیدواریم هر صلحی که میان این دو دولت صورت میگیرد، شکست یا پیروزی برای هیچیک از آنهامحسوب نشود، زیرا منطقه‌ای که این مناقشه‌درآن جریان دارد احتیاج بیشتری به‌درایت دیپلماسی و حکمت و دوراندیشی در حل مشکلات دارد.

موافقت نامه‌ها

ما از اینجا موافقتنامه‌هائی را که میان کشورهای تقسیم شده جهان مانند آلمان شرقی و آلمان غربی و همچنین کره شمالی و کره جنوبی، منعقد شده تبریک میگوئیم، زیرا تصمیم آنان به حل‌مشکلاتشان از راههای مسالمت‌آمیز نیاز، به حداکثر پشتیبانی از طرف ما دارد، بجهت‌اینکه تصمیم آنان باروح منشور سازمان ملل‌متحد هماهنگی دارد.

لذا امیدواریم که‌این کشورها تلاش بیشتری در این راه مبذول دارندوبتوانند بعنوان اعضای کامل باین سازمان ملحق شوندومسئولیت بین‌المللی خودرا بعهده گیرند.

در اینجا مایام که به منطقه دیگری در جهان اشاره کنم که‌برای ما اهمیت فراوانی دارد، و منظورم منطقه خلیج فارس است.

پیشرفت

سیاست دولتم نسبت باین منطقه که دارای اهمیت استراتژی بزرگی است براساس علاقه ما در تحقق دادن به استقرار کلی می باشد تامل جوان آن بتوانند در راه پیشرفت منطقه و رشدافتصادی واجتماعی و سیاسی تلاش کنند. ما در پرتو حکومت پادشاه روشنفکر ما اعلیحضرت قابوس‌بن‌سعید توانستیم این استقرار را تحقق‌بخشیم وکشور برهبریش گامهای بلندی درراه پیشرفت برداشت. مدارس و بیمارستانها ومراکز بهداشتی تاسیس شد و همچنین عمان دست‌باحداث شبکه راههائی زد که میان قسمتهای وسیعش ارتباط دهد. همچنین طرحهائی برای احداث بنادر ومراکز ارتباطی وجود دارد که بمرحله عملی درمی‌آید.

همبستگی دولت و ملت

ما احساس میکنیم که در آغاز راه خودبرای پایه‌گذاری اساسی هستیم که موردنیاز رشد اقتصادی و اجتماعی است. واین احساس‌را هم داریم کمراه بسوی آینده دراز و سخت میباشد. ولی مادر عمان، دولت وملت، برخود عهد کردیم که این ماموریت را بگردن گیریم ودر راهی که قبول کردیم پیش رویم. همچنین دولت‌وملت عمان ازکلیه کمکهای اقتصادی و تکنولژی و همه سرمایه گذاریهای خارجی و طرح های بازرگانی‌تازمانیکه این طرحها، به منافع پیشرفت اقتصادی مارا بعنوان یک دولت آزاد و باحاکمیت احترام بگذارد. استقبال میکنیم . دولت من بطور اخص از کمکهای تکنولژی واقتصادی تمام سازمان های بین‌المللی و به ویژه از سازمان ملل‌متحد و سازمانهای‌تابعه‌اش که دارای نعمت سرشاری از کاردانی و شناسائی هنری است استقبال مینماید.

عنصر بیگانه

بهمین جهت دولت و ملت عمان به هیچ عنصر خارجی اجازه نخواهند داد که لطمه‌ای‌به‌هدفهایش که همانا برقراری صلح و آرامش وپیشرفت است بزند.

ما در برابر این‌عناصر مقاومت خواهیم کرد و به آنان اجازه نخواهیم داد که‌درامور داخلی ما دخالت‌کنند، بخصوص پس از اینکه هدفهای خرابکارانه خودراارائه‌دادند. یگانه هدف آنان از هم‌گسیختن وحدت‌ما وکاشتن بذر عداوت میان هموطنان ما و جلوگیری ازپیشرفت اقتصادی و اجتماعی ما است. مادر عمان بر اساس سیاست ثابتی پیش میرویم واز آن منحرف نمیشویم که همانا عدم دخالت درامور دول دیگر است. همچنین‌مادربرابر هیچ دولت یا گروههائی که‌بخواهند درامور داخلی ما دخالت کنند ساکت نخواهیم ماند.

تبعیض نژادی

سیاست دولت ما براساس دادن حق تعیین سرنوشت به ملت‌ها استوار است. بهمین جهت از سیاست تبعیض نژادی که دولت‌آفریقای جنوبی بکار میبرد ابراز انزجار کرده واز حقوق ملل آفریقائی که در راه آزادی واستقلال مبارزه میکنند جانبداری مینمائیم.

خاورمیانه

اینک، آقای رئیس ، خواهشمندم اجازه دهید که به بررسی‌وضع منطقه خاور میانه بپردازم. حوادث اسف‌انگیزی که هر روز تکرار میشود و بحرانی که گلوی این منطقه را میفشارد مسئولیت را بعهده این سازمان میگذارد.

مابه خصوص امیدواریم که نمایندگان این سازمان وشورای امنیت بتوانند صلح‌دائم و عادلانه‌ای در خاورمیانه برقرار سازند، زیرا اوضاع فعلی، صلح جهان وامنیت بین‌المال را تهدید میکند ، واگر اجازه دهید، میافزایم که این اوضاع به نام سازمان لطمه میزند و هدف اساسی آنرا معوق میسازد.

خبری دروغ

اخیرا بعضی از خبرگزاریها خبری‌پخش کردند دائر براینکه‌نیروهای‌ایران‌جزیره«ام‌الغنم»واقع در ساحل عمان در تنگه هرمز را اشغال کرده و این خبر را بعضی از مطبوعات درج کردند .

یک سخنگوی رسمی از قول وزارت خارجه عمان اعلام کرد که این خبر هیچگونه صحتی ندارد و از طرف منابع مغرض که هدفی جز ایجاد اغتشاش و تیرگی روابط حسنه میان ایران و عمان ندارند شایع شده است .

اعلیحضرت سلطان قابوس درحالیکه وزیرخارجه عمان‌درسمت‌چپ‌ایشان است با سفیر اعلیحضرت همایون شاهنشاه آریامهر گفتگومیکند

نطق تاریخی که اعلیحضرت سلطان قابوس روز هجدهم نوامبر گذشته در جشنی که به مناسبت دومین سالگردعید ملی عمان برپا شده بود ایراد کرد ، به عنوان قانون اساسی روشی بود که پایه های اساسی سیاست سلطنت‌نشین عمان را در دو صحنه داخلی وخارجی استوار ساخت .

سیاست داخلی عمان

از لحاظ داخلی ، اعلیحضرت‌قابوس، هدف بزرگی را که ملت عمان در راهش تلاش می کند ، یعنی‌بازگشت‌به‌گذشته کهن و زنده کردن تمدنش از نو می باشد ، تشریح کرد تا این ملت بتواند موفقیتش را میان بقیه دولت های عربی احراز کند .

برای رسیدن باین هدف ، سلطان از ملت‌عمان خواست تاکوشش‌وپایداری کنند و به هدف مورد نظر برسند زیرا راه مشکل است و نیاز به فکروکاردانی و طرح‌ریزی دارد .

از همینجا بود که سیاست داخلی سلطنت نشین عمان از پایه‌ای اساسی یعنی ملت عمان الهام گرفت که هدفش بیرون کشاندن این ملت از انزوا و رهنمون ساختنش به راه عزت وحیثیت می باشد .

نیرو های مسلح عمان از قسمت عمده‌ای‌از توجه اعلیحضرت سلطان و دولت روشن بینش بهره برد و از لحاظ کمیت و کیفیت گامهای بلندی‌برداشت تابتواند نقش خود را در دفاع از وطن در برابر خطراتی که متوجه آن می ـ شود بنحو احسن ایفا کند .

آموزش و پرورش در عمان

دولت اعلیحضرت سلطان قابوس توجه زیادی به آموزش‌وپرورش‌معطوف داشت تا جائی که ملت عمان‌بدون این که از گذشته کهن و اصالت اسلامیش دور شود ، در نیمه دوم قرن بیستم به پیشرفت های بزرگی نائل گردد .

آماری که در نطق اعلیحضرت سلطان قابوس‌آمده نشان‌دهنده‌گامهائی است که طرح آموزشی در عمان طی کرده است . احداث مدارس و اعزام دانشجو بخارج روبه افزایش است .

شانس دختران عمان هم کمتر از پسران عمان نبود زیرا این دختران با علاقه وافری کتاب های درسی خود را بزیربغل زده و برای کسب علم ودانش بسوی مدارس رهسپار شدند .

همانگونه که عمان توجه به‌آموزش وپرورش کرد . سعی در فراهم کردن خدمات پزشکی در همه جابرای تمام هموطنان نمود و در این راه گامهای بلندی برداشته شد . پیشرفت شامل تمام جنبه های حیاتی عمان‌شد . از جمله فرودگاه مدرنی در اطراف سیب احداث شد و احداث بندر قابوس آغاز شد و برنامه های رشد کشاورزی و اقتصادی بمرحله اجرا درآمد تا آرزوی کشور را در بهره‌برداری از منابع طبیعی برآورده سازد .

امور اجتماعی هم از توجه دولت بهره‌برد و برای آن ، وزارت ویژه‌ای تشکیل شد که مهمترین وظایفش فراهم ساختن آسایشهای اجتماعی‌برای‌هموطن عمانی است .

اصول سیاست خارجی عمان

در مورد سیاست خارجی پیام اعلیحضرت سلطان قابوس سیاست خارجی را بشرح زیر تشریح کرد :

اولا ـ پیروی از سیاست حسن همجواری و عدم دخالت در امور داخلی هیچیک از دولت ها

ثانیا ـ تقویت روابط خودبا دولت های عربی و برقراری روابط دوستانه باتمام دولت های جهان .

ثالثا ـجانبداری از مسائل عربی در صحنه های بین‌المللی .

رابعا ـ جانبداری از مسائل افریقائی و حمایت از مبارزه‌اش در راه آزادی و استقلال .

خامسا ـو چون ما از دولت های در حال رشد هستیم لذا از سیاستی که دول جهان سوم اجرا می کنند پیروی می نمائیم .

این‌بود اصول سیاست‌عمان‌درصحنه های عربی وبین‌المللی و برنامه کار دولت عمان ظرف سال های آینده ، همانگونه که در نطق اشاره شداجرای برنامه هائی است که کارهایش آغاز گشته و عبارتند از احداث کارخانه سیمان و شرکت بهره‌برداری از ثروت ماهیگیری و طرح شهر قابوس در خویر و احداث شهری در قرم برای دیپلماتها .

آنچه تا امروز در عمان‌بمرحله‌اجرا درآمده ، اندکی از فزونی است که اعلیحضرت سلطان قابوس آرزوی انجامش را دارند .

محالی که امکان پذیر است

در یکی از مصاحبه های مطبوعاتی یکی از خبرنگاران از اعلیحضرت‌سلطان قابوس پرسید :

ـآیا در کشور شما اورانیوم وجود دارد ؟

سلطان با لبخند پاسخدادند :

امیدوارم که این آرزو که بارها شنیده‌ایم صورت تحقق بخود گیرد ... اطمینان دارم که کشورمان‌معادن‌مختلفی دارد ... و من ترجیح میدهم که این معادن را بیابیم و در راه پیشرفت و نهضت کشورمان براساس‌پایه‌ای‌استوار از عمران و سازندگی اقتصادی مورد بهره‌برداری قرار دهیم ، نه مثل معادنی که امروزه فقط برای صدور بکار می آید و ثروت موقتی غیر مکفی برای سازندگی اجتماع بدست میدهد .

از خداوند آرزو دارم که معادن را پیدا کنیم و همینجا در آینده‌ای نزدیک فرآورده هایش را بسازیم سلطان در پاسخ به پرسش ادامه دادند :

داگر اورانیوم‌را پیدا نکنیم ... آیا باید انتظارش را بکشیم ؟ ... بلکه برعکس آنرامیکاریم ...ماداراى‌امکانات کشاورزی زیادی هستیم ... وکشاورزی است که می تواند پایه‌ای استواربرای پیشرفت اقتصادی و اجتماعی فراهم سازد ... زیرا امروزه پیشرفتی‌بدون برنامه کشاورزی مدرن و قوی امکان‌ـ پذیر نیست . کارشناسان نظر داده‌اند که کشور ما دارای اراضی کشاورزی قابل باره‌برداری وسیعی است که نیازمندیهای کشور و صادرات ببازارهای همجوار و حتی بازار های جهانی‌راتامین می کند ... همچنین دارای ثروت‌ماهی‌ـ گیری هستیم و دریای عمان از غنی‌ترین صید گاههای جهان بشمار می رود و بایستی صنعت ماهیگیری و کنسروو صادرکردن آن احداث گردد ، و البته در کنار این صنعت ، صنایع تکمیل کننده دیگری هم بوجود می‌آید .

در اینجا بیاد آن ضرب‌المثل‌امریکائی افتادم که می گوید . « بدنبال‌طلا کاوش نکنید ، بلکه آن را بکارید ... که‌بر اساس آن کشت سیب آمریکاصورت گرفت .

مطبوعات، مدارس، صنعت وکشاورزی درعمان

روشنایی به‌عمان باردیگر بازمیگردد

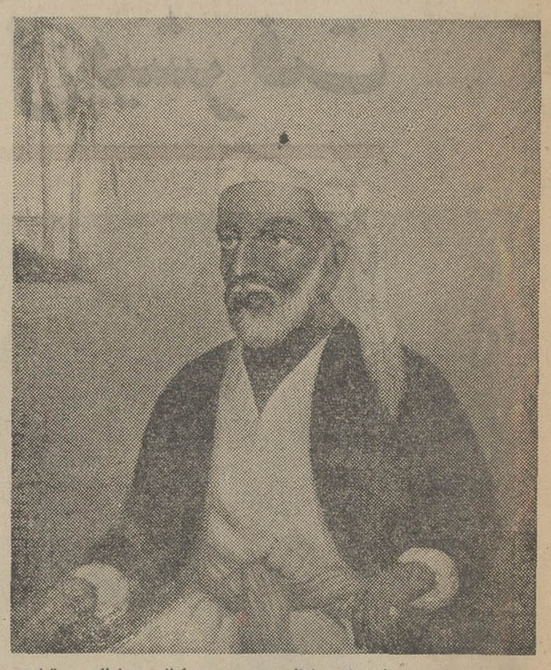

تابلوی رنگ و روغنی از سلطان سعید بن سلطان، سلطان مسقط و زنگبار (۱۸۰۴ ـ ۱۸۵۶) با رئیس جمهور آمریکا مکاتبه کرد و این تابلو را هدیه نمود.

اولین دیپلمات عرب در ایالات متحده آمریکا عمانی ...ونماینده سلطان عمان و زنگبار بود ... وشاید او اولین عربی بود که‌بامقام رسمی بایالات متحده‌رفت واعزام او اولین ملاقات در سطح دولتی بشمار میرفت که میان اعراب و امریکا در خاک ایالات متحده صورت می‌گرفت.

دیپلمات مزبور، حاج احمدبن نعمان فرستاده سلطان‌سعیدبن سلطان بود.

تاریخ اعزام هیئت دیپلماسی سال ۱۸۴۰ یعنی بیش ازیکقرن و سی سال بود.

این امر در دوره طلائی تاریخ عمان یعنی موقعیکه حکومت سلطانش تا ساحل آفریقا ادامه داشت وزنگبار و ممباساراهم دربر می‌گرفت و ناوگانش دریاها را در مینوردید ودول بزرگ وصاحب منافع دریائی و استراتژی دربی دوستیش و جلب رضایت‌سلطانش و تقویت روابط خود باآن بودند، آری این امر در این دوره صورت گرفت.

در پیشاپیش این دول، ایالات متحده آمریکا بود که دامنه فعالیت بازرگانیش تا ساحل آفریقا کشانده شده بود و محصولات جنوب جزیره و زنگبار مورد توجه مصرف کنندگان آمریکائی قرار گرفت و منجر به برقراری روابط متینی بین مقامات عمانی و آمریکائی گشت.

اولین کشتی عربی که اقیانوس را در نوردید

روز سی‌ام آوریل ۱۸۴۰ اولین کشتی یعنی «سلطانه» پس‌از سفری که ۸۷ روز در اقیانوس طول کشید درآبهای نیویورک‌لنگر انداخت.

کشتی عربی که اولین مسافرت را در اقیانوس انجام داد، در پایگاه دریائی مطرح ساخته شده بود واز کشتیهائی بود که‌ضمن ناوگان تجارتی عمان میان مطرح و بمبئی در هندوستان و مطرح وزنگبار برساحل آفریقا رفت وآمد میکرد.

محمولات کشتی ۳۰۵ تن بود و کارکنانش ۵۶ ملوان‌تنومند که باستثنای دو نفر فرانسوی، و دوزن انگلیسی، بقیه عمانی‌بودند. هنوز هیچکس نمی‌داند، که علت‌وجود آن دونفر فرانسوی برعرشه کشتی چه بوده است.. شاید هم دونفر مسافر بوده‌اند. همچنین دو زن انگلیسی یعنی خانم «روبرت‌تورسورتی» همسر یک بازرگان انگلیسی در مسقط و عمان و دوشیزه شارلوت تامپسون کلفت‌وی در کشتی بودند. آنها از طریق نیویورک عازم انگلستان بودند ووجود آندو برعرشه کشتی باعث رواج شایعه‌ای درشهرآمریکائی شد که روی این کشتی دو زن برده وجود دارند که بعنوان هدیه به رئیس جمهور آمریکا تقدیم خواهندشد. و روزنامه‌های‌امریکائی مطالب خنده‌آوری درمورد اینکه بانوی اول‌آمریکا چه‌خواهد کرد، نوشتند، بویژه اینکه رژیم آمریکا درآنموقع برده‌فروشی را وآنهم فقط در مورد سیاهان قبول داشت!

اولین افسرسیاه‌پوستی که‌قدم به خاک امریکا گذاشت

چون این کشتی اولین مسافرت را در اقیانوس ناشناخته انجام میداد، لذا «سلیمان» کاپیتان کشتی، انگلیسی بود. ولی وی کاپیتان خوبی نبود زیرا همینکه کشتی از زنگبار لنگر کشید، خود را در شراب غرق کرد ودر طول راه بصورت جسد بیحرکتی در گوشه‌ای افتاد. او کشتی را «محمد عبدالله» افسر اول کشتی و دریانورد خوش‌سیمای عرب که شیفتگی زنان نیویورک واحترام افراد دو ناوگان تجارتی و جنگی را در بندر نیویورک برانگیخت جلب کرد، افسر دوم محمد جمعه بود که اندام درشت و سیمای سیاهش، آمیزش خون عرب و آفریقائی را ثابت می‌کرد و شاید اولین افسر دریانورد سیاهی بود که برای دهها سال بعد قدم به ساحل آمریکا گذاشت. تاآنموقع، همانگونه که دربالا اشاره شد، برده فروشی درآمریکا ممنوع نبود ویکربع قرن ودهها سال‌بعدبود که اجازه داده شد سیاهان هم در زمره افسران دریائی درآیند، چه رسد باینکه دومین مسئول یک کشتی باشند که بچنین‌مسافرتی دست بزند این دو افسر کشتی را هدایت‌کرد و طبق گفته عده‌ای از دریانوردان آمریکائی از سانت هلن درراه نیوریورک قرارگرفت (راه نیویورک در شمال غرب قرار داشت) وبامید خدا حرکت کرد تا به آبهای ساحلی امریکا رسید.

اولین فرستاده عمان به امریکا

و همینکه ماموران‌گمرک امریکا برعرشه‌کشتی‌رفتند با مرد تنومند و ریشوئی که قبائی سفید وروی آن کتی طلادوزی شده پوشیده بود وهمانطور که روزنامه مورنینگ هرالد در شماره ۲۰ مه ۱۸۴۰ نوشت از حرکاتش، بزرگ منشی احساس میشد جلو آمد. تعجب کارکنان بندر موقعی بیشتر شد که وی بازبان‌انگلیسی آنها را مخاطب قرار داد و به‌آرامی ولی با قاطعیت گفت که او فرمانده کشتی است که بایستی نامش در دفاتر بندر قیدگردد!

این مرد احمدبن نعمان فرستاده ویژه سعیدبن سلطان حاکم مسقط و زنگبار و توابع بود که بنام حاکم برای تقویت روابط و بازرگانی باین سفر رفته بود.

یک قایق آمریکائی پیش آمد و کشتی عمانی را بطرف بندر هدایت کرد. این قایق جمعی کشتی آمریکا «نورث کارولینا» بودکه دارای ۷۴ قبضه توپ بود و فرماندهیش را کومادور جمس رینشو بعهده داشت.

عمر مبادلات بازرگانی میان ایالات متحده آمریکا وکشور سلطان سعیدبن سلطان از آن تاریخ (۱۸۴۰) از پانزده سال تجاوز نکرد. ودر آن‌دوره حاکم عمان میان بازرگانان آمریکائی و اروپائی بعنوان سلطان یا امام مسقط شناخته میشد، و هموطنانش او را «آقا» مینامیدند. ولی او نامه‌هایش‌را با نام متواضع «فقیر خداوند تعالی حامی مسقط و توابع» امضا میکرد.

اولین‌سفیرعربی که به‌امریکا قدم گذاشت‌عمانی بود

این مرد بزرگ تاج و تخت ابوسعید را در سال ۱۸۰۴ بارث برد و حکومتش از راس تا ظفارواز جوردافیو تا دیلگادو و موزامبیك گسترش یافت.

در سال ۱۸۲۲ اولین قرارداد را با انگلستان در مورد برده امضا کرد. اولین تماس میان سلطان سعید و آمریکائیها در سال ۱۸۲۷ صورت گرفت.

در آنموقع «روبرت» آمریکائی هنگام مسافرت سلطان به زنگبار در ۲۷ ژانویه ۱۸۲۸ در مورد تبعیض ماموران‌گمرك در رفتار با کشتی «آن‌ماری» به سلطان شکایت کرد و خودرا کنسول آمریکا معرفی کرد و یادآور شد که ازکشتی آن‌ماری ۷٫۵ در صد حقوق گمرکی گرفته‌اند در صورتیکه از کشتی‌های انگلیسی فقط پنج در صد گرفته میشود.

کنسول آمریکا گفت: «روابط حسنه با ایالات متحده آمریکا مورد توجه سلطان است زیرا کشورش بر عکس انگلستان و فرانسه هدفهای سیاسی در سرزمینهای سلطان ندارد و تنها هدفش حمایت از بازرگانی قانونی و تقویت آن میان دو کشور میباشد.

طرح آزادی موزامبیك از تسلط پرتقالیها

وی همچنین به سلطان پیشنهاد عقد یك‌قرارداد بازرگانی با ایالات متحده داد و گفت ... اگر شما موافقت کنید یك کشتی جنگی بهمراه یك هیئت بمنظور عقد این قرارداد وارد میشود.

درمدارك «روبرت» آمده است که گزارشی به دولت آمریکا داده دائر باینکه سلطان برای آزادی موزامبیك از دست‌پرتقالیها طرحریزی میکرد.

چند روز بعد سلطان آقای روبرت را در شورای عالی به حضور پذیرفت و قبل از اینکه روبرت، قراردادش را بار دیگر پیشنهاد کند، سلطان از وی پرسید، چرا ایالات متحده‌بگونه انگلستان و فرانسه، سعی نکرد با او یك قرارداد‌تجارتی‌منعقد سازد.

هنگامیکه روبرت به ایالات متحده بازگشت سعی کرد داماد خود سناتور«لیوی‌وودبری» را بعقد این‌قرارداد وادارسازد ولی سناتور، ناآشنائی آمریکائیان را دستاویز قرارداد و گفت نمیتوانم اطلاعات‌کافی در مورد مسقط و زنگبار در کتابخانه کنگره بدست آورم ولی هنگامیکه «وودبری» در سال ۱۸۳۱ بوزارت جنك منصوب شدوبرنامه مسافرت یك ناوگان‌آمریکائی را به اقیانوس هند طرح کرد، قرار شد که این ناوگان مسافرتی به کشور های عربی در منطقه دریای سرخ بکند و با آنها قرارداد های دولت‌با دولت منتصد سازد. در همانموقع سلطان سعید نامه‌ای توسط یك کشتی آمریکائی برای‌پریزیدنت جیفرسون فرستاده و پیشنهاد عقد این قرارداد را کرده بود.

اولین قرارداد امریکا با عمان

روبرت توانست با استفاده از نفوذ دامادش نمایندگی عقد این قرارداد را بدست آورد.

روبرت در ماه ۱۸۳۲ با کشتی جنگی بیکوك خاك آمریکا را ترك گفت و این قرارداد در سپتامبر ۱۸۳۳ بامضاء رسید و سعید بی خلفان از افسران ناوگان‌عمان کارترجمه‌را انجام داد.

منابع آمریکائی مدعی هستند که میان دو تن عربی و انگلیسی یا عمداو یا سهوا اختلافی وجود دارد که بعد هاباعث سوء تفاهم میشود.

در هر حال هیئت «روبرت» موفق شد و وی در حالیکه‌نامه‌ای از سعید سلطان مسقط به پرزیدنت جاکسون که در آنموقع‌نامش درجهان‌طنین افکن بود، همراه داشت رهسپار آمریکا شد.

سلطان در نامه خود از عقد قرارداد اظهار خوشوقتی کرده و امیدواری نشان داده بود که قرارداد مزبور از جانب‌طرفین با خلوص بموقع اجرا گذاشته شود. و هنگامیکه سلطان پیشنهاد کرد که هدیه‌ای برای پرزیدنت آمریکا بفرستد، روبرت معذرت خواست و گفت قانون اساسی، تمام کارکنان دولت را از قبول هدایا منع کرده است.

این‌قرارداد روزسی‌ام ژوئن ۱۸۳۴ درآمریکا بامضا رسید و روبرت بار دیگر با یك کشتی که توسط «کومودور کندی» هدایت میشد برای مبادله قرارداد بازگشت.

آغاز توسعه مسقط با آمریکا

تجارت آمریکا با مسقط بعد از عقد این قرارداد توسعه یافت تا جائیکه از سپتامبر ۱۸۳۲ تا مه ۱۸۳۴ از ۴۱ کشتی خارجی که در کنار زنگبار لنگر انداختند، ۳۲ کشتی آن آمریکائی بودند. و «ریچارد بالمروا‌ترز» به عنوان کنسول آمریکا در مسقط «زنگبار» تعیین شد.

مسافرت فرستاده سلطان به امریکا

دومین گام، مسافرت فرستاده سلطان به ایالات متحده بود. بهمین جهت اوامر سلطان به کشتی سلطانه که‌در آنموقع دربمبئی لنگر انداخته بود صادر شد تا آماده مسافرت به‌نیویورک‌شود.

این کشتی زیباترین و قوی‌ترین و شاید محبوب‌ترین کشتی عمان در قلب سلطان بود زیرا حامل نام «سلطانه» و منسوب به همسرش «عزه دختر سیف» حاکم شیراز بود.

سلطان، منشی مخصوص خود حاج احمدبن النعمان‌بن‌محسن بن‌عبدالله الکعبی البحرانی را بعنوان فرستاده شخص خود و مسئول این هیئت که در نوع خود در جهان عرب اولین هیئت بشمار میرفت انتخاب کرد.

البته احمد قبل ازاینکه درسال ۱۹۳۵ بسمت‌منشی‌مخصوص سلطان برگزیده شود، مسافرتهای مشابهی به چین ومصر واروپا و حجاز انجام داده بود.

انتخاب ملوان برای سلطانه از اواخر دسامبر ۱۸۳۹ در مسقط آغاز شد و در زنگبار تکمیل گردید ومسافرت خود را در اوائل فوریه ۱۸۴۰ آغاز کرد و توقفی نداشت مگر در سنت‌هلن که «احمد» هدیه سلطان را که عبارت از یک شیشه عطر عمانی بود به حاکم آن داد.

هیئت عمانی توجه امریکائیان را جلب کرد.

مطبوعات امریکا از مسافرت هیئت عمانی ستایش کردند و به مدح سلطان عمان پرداختند و نوشتند که وی مرد سیاست و دولت است که نظیری در شرق ندارد، مگر، محمد علی، که‌جنگ هایش و مناقشاتش در اروپا باو شهرت جهانی داد. لباس هیئت عربی و رفتار وتدینش نیز توجه وشیفتگی آمریکائیان را برانگیخت و بصورت گروههائی برای تماشای آنان صف می‌بستند و اخبار آنان درصدر ده نشریه آنروز نیویورک چاپ میشد.

روزنامه «ایونینگ پست» نوشت: «سلطان عمان هر دولتی‌را شفا می‌دهد.

روزنامه «نیویورک امریکن» نیز تقاضا کرد که کلیه تسهیلات ممکن دراختیار اولین هیئت سلطان به ایالات متحده آمریکا گذاشته شود.

میهمانیهای خیرمقدم و بازدید کنندگان، بی‌حساب بود وبرنامه ویژه‌ای برای بازدید هیئت از آثار شهر و ایستگاه راه‌آهن طرح گردید... و هنگامیکه از احمد بن‌نعمان پرسیده شد که آیا اسبش میتواند بسرعت قطار (ده میل در ساعت) حرکت کند گفت آری‌ولی نه برای بیش از یکدقیقه.

ضمنا هرکجا که هیئت قدم می‌گذاشت، توپخانه باحترامش شلیک می‌کرد.

روزنامه هرالد نوشت: این مردان ممکن نیست تعجب کنند..

حاج احمدبن نعمان
نماینده سلطان سعید سلطان‌عمان و زنگبار(ازعکس اودرموزه‌امریکا)
اولین دیپلمات عرب اعزامی بایالات های متحده آمریکا

زیرا آنها نگاه می‌کنند و دقت می‌کنند و لبخند می‌زنند ولی چیزی به تعجبشان وانمی‌دارد.

هنگام جشن پذیرائی و در حالیکه تعمیر کشتی و تخلیه بار و بارگیری مجدد آن صورت میگرفت، «محمد جمعه» افسر دوم به فراگرفتن زبان انگلیسی پرداخت و موقعیکه سلطانه آمریکا رانرک کرد، وی می‌توانست انگلیسی را بخواند و بنویسد.

یادداشت های روزانه احمدبن نعمان در مدارک تاریخ باقی مانده است و نسخه‌ای از آن در موزه «ماسوچوست» نگهداری می‌شود.

۲۱ قطعه قالی ایرانی یکی از محمولات کشتی عمانی به‌امریکابود

این کشتی حامل یک پارتی از کالاهائی بود که می‌بایستی در بازارهای آمریکا بفروش رسد و عبارت بود از ۱۳۰۰ کیسه خرما، ۲۱ قطعه قالی ایرانی، ۱۰۰ کیسه قهوه یمنی، ۱۰۸ قطعه عاج، ۸۱ صندوق صمغ عربی و چندنوع از نباتات زنگبار.

هدیه سلطان‌عمان‌باعث تعدیل‌قانون اساسی امریکا شد

هدیه سلطان به پریزیدنت آمریکا سرو صدای زیادی از لحاظ قانون اساسی در پایتخت آمریکا براه انداخت زیرا قانون اساسی قبول‌هدایاراازطرف رئیس جمهور منع‌کرده ولی مشاوران‌بازرگانی به‌کاخ سفید اطلاع دادند که خودداری از قبول هدیه نتیجه منفی خواهد داد.. لذا لایحه‌ای در مورد تعدیل قانون اساسی به کنگره داده شد که بموجب آن رئیس جمهور میتواند هدیه قبول کند و آنرا به خزانه دولت دهد وآنچه را که نمیتوان در موزه‌هاوخزانه دولت نگهداری کرد فروخت.

در این‌باره گفتگوهای شدیدی در کنگره صورت گرفت که رهبریش را «جون آدامز» رئیس جمهور اسبق بعهده گرفت و با تعدیل قانون اساسی مخالفت ورزید. لذا طرح از کنگره پس گرفته شد و مجددا تقدیم گردید ودولت تمام قوای خود را برای تصویب آن آماده کرد تااینکه روز بیستم ژوئیه بامضای رئیس جمهوررسید و بدنبال آن هدیه پادشاه مغرب پذیرفته شد. این هدیه عبارت بود ازدوراس شیر که بعنوان هدیه برای رئیس جمهور امریکافرستاده شده بود. این‌دو شیر در بندر نیویورک منتظر تعدیل قانون‌اساسی بودند تااز مالکیت پادشاه مغرب به مالکیت دولت آمریکا درآیند

یك قالی حریر ایرانی از هدایای سلطان عمان به رئیس جمهور آمریکا بود

هدیه سلطان عمان و زنگبار هم عبارت بود از دو راس اسب از اسبهای معروف نجد ودو رشته مروارید ودانه‌های الماسی‌بوزن ۱۸ قیراط و یک ظرف طلائی ویک قالی حریر ایرانی وظرف‌پراز شیره گل و ظرف دیگری پراز گلاب وشش‌انبان و یک شمشیر زیبای طلا.

همچنین نامه مورخه ۲۵ دسامبر ۱۸۳۹ از سلطان به رئیس جمهور آمریکا و نامه دیگری بوزیر خارجه تسلیم شد. هردونامه‌را سعید خلفان بزبان انگلیسی نوشته بود. ودر هفتم اوت کشتی سلطان‌ازلنگرگاه نیویورک بسوی مسقط حرکت کردوروز شانزدهم دسامبر احمد گزارش ماموریت خود راتقدیم داشت.

دستگاههای اطلاعاتی انگلستان درکمین احمدبن نعمان‌بودند زیرا گزارشهای آن احمد را بعنوان رهبر حزب آمریکا درکشور سلطان معرفی کرده بودند.

کنسول انگلیس «هامیلتون» در فوریه ۱۸۴۲ نوشت: تماسی میان امام و کنسول آمریکا «واترزر» و حزب آمریکا در جزیره زنگبار بوسیله منشی ویژه امام بنام‌احمدبن نعمان صورت می‌گیرد وی با کشتی «سلطانه» به‌آمریکا رفته واو است که رهبری حمله‌ای را بعهده دارد تا ثابت کند آمریکائیان‌درتمام مسائل ازما(انگلیسها) برتری دارند.

عکس احمد نعمان از هنگامیکه تاریکی شب ناشناخته برعمان حکومت کرد، بعنوان ناشناس درتالار هنر نیویورک باقی ماند تا اینکه شخصیت صاحبش در مقاله‌ای‌که روز نهم سپتامبر ۱۹۵۷در نیویورک تایمز منتشر گردید شناخته شد. و ماجرای اولین هیئت سیاسی عربی که به ایالات متحده آمریکا رسیده وداستان اولین فرستادگان دیپلمات عرب که به نیویورک اعزام شدندو اولین‌کشتی عربی که اقیانوس آتلانتیک را طی کرد برملا گردید.

روشنائی به عمان باز می‌گردد.

اینها عبارت از صفحه روزی است که ملت عمان و سلاطین عمان در کتاب جاویدان تاریخ ثبت کردند... روزیکه عمان در دل تاریخ بود.

سپس سالهای تاریکی فرارسید ... تااینکه بازهم نور بامداد تابید ... وتاریخ صفحه‌اش را باز کرد تا مجددا ثبت کند آنچه را که ملت عمان و دولت‌عمان برهبری اعلیحضرت‌سلطان قابوس دیکته خواهند کرد.

رادیو عمان صدائی که پیشرفت ها را پخش میکند

باطلاع دوران نوین در عمان و در ۲۳ ژوئیه ۱۹۵۳ و برای اولین بار در تاریخ عمان، مردم صدای رادیو عمان را شنیدند که گفت: «اینجارادیو عمان درمسقط است» این رادیو که با پنج کارمند آغاز بکار کرد، با پیشرفتی که تمام جنبه های زندگی عمان را دربرگرفت، نیاز به آن داشت که با گامهای بلندی پیش رود تا به تشکیلات امروزه خود از لحاظ قدرت‌پخش وسازمان و برنامه‌ها و مناسب با افکار این کشور مسلمان برسد.

آقای عبداللطیف ضمر مدیر رادیو عمان، پس‌ازمسافرتی که بکشور های مختلف کرد و از فرستنده های گوناگون دیدن نمودواینک‌تلاش‌فراوانی در پیشبرد رادیو میکند.

باعمان آشناشویم

عمان، امپراتوری که تا ساحل آفریقا ادامه داشت

موقعیت کشور عمان آن را بصورت مرکزپیوستن تمدن های عربی و فارسی و هندی و افریقا درآورده است.

موقعیت جغرافیائی مهم عمان

● عمان، موقعیت استراتژی با اهمیتی در میان وطن اعراب احراز کرده است. زیرا عمان با امتداد خود از حضرالموت در یمن جنوبی تا امارت‌های ساحل عمان و با مساحتی در حدود ۱۱۹٫۳۰۰ میل مربع جبهه جنوب شرقی وطن عربی را تشکیل و نفوذ خودرا در خلیج‌عمان‌ودریای‌عرب و خلیج فارس برقرار و مرکز برخورد تمدن های‌عربی وفارسی و هندی‌وآفریقائی راتشکیل‌و از آن کاروان های تجارت عرب به سوی‌ایران و هند و سواحل آفریقا و یا به جزیره عرب، از سوی شمال و غرب رهسپار و از آنجاعازم بقیه وطن اعراب میشود.

● عمان امروز باقیمانده کشوری بزرگ و شاید امپراتوری با نفوذی است که موجودیت عربی را تا سواحل آفریقا گسترش داد وتمام منطقه را که امارتهای خلیج و امارتهای ساحل را تشکیل میدهند بوحدت کشانید ..... و اگر بخواهیم بهترین سند نوشته شده‌ای را درباره حدود عمان بیابیم، آنرا در تاریخ ابن‌خلدون خواهیم یافت که گفت: اقلیمی است سلطنتی بر خلیج فارس، از طرف دو غرب یکماه‌فاصله دارد و دو جنوب آن دریای هند و در غربش کشور حضرالموت و شمالش بحرین قرار دارد. پر مورچه و میوه‌استو در آن صیدگاه‌مروارید وجود دارد.

● عمان امروز شامل استانهای: الباطنه و الظاهره و عمان داخلی و شرقیه و جعلان و ظفار وچند جزیره دیگر که مهمترینش جزیره معبره است.

● تا قبل از تحول اخیر وبانگیزه مهاجرت وسیعی که این کشور داشت تاکنون آمار رسمی در مورد تعداد جمعیت عمان وجود ندارد ولی‌در هر حال جمعیت آن به یک میلیون و نیم نفر تخمین زده میشود.

● گرچه عمان در دوران عقب ماندگی و قبل از دوران جهش قابوسی به مهاجرت جمعیت آن‌و انتشارشان در سراسر جهان و حتی تشکیل قدرت فعال در کشور های عربی شهرت داشت با اینوصف عمان روزی مقصد تمام مهاجرت های عربی بود. زیرا در آن‌زمان غنی ترین و پر برکت‌ترین کشور های عربی بود که ملتش بخوشروئی و مهمان نوازی و آمیختگی سریع با قبایل مهاجر عربی شهرت داشت.

تاریخچه قدیمی ترین ساکنین عمان

● تصور میشود که عمالقه (آدمهای بلند قد)قدیمی ترین ساکنان شناخته شده درتاریخ عمان هستند. عمالقه اجداد عرب هستند و اگر روایت دکتر جوادعلی صحیح باشد باید گفت که عملیق جد عمالقه برادر طسم بود و آنان ملل متعددی‌بودند که در کشور های مختلف متفرق شدند و مردم عمان و حجاز و شام و مصر از آنان هستند. گفته میشود که هکسوس ها هم از عمالیق‌هستند و همان قبایلی میباشند که چند قرن در ایام فراعنه و از دوران خاندان دوازدهم تا هیجدهم در مصر رحل اقامت افکندند.

همچنین تاریخ، مقاومت عمالیق ،را در برابر حمله اسرائیلی به فلسطین یاد میکند و شاید شهرت مردم عمان به شجاعت و قهرمانی بدین جهت است که در افسانه هائی که درباره عمالیق روایت میشود از درشتی اندام و نیروی‌خارق‌العاده آنان صحبت میشود.

از عمان مهاجرتهائی صورت گرفت و موجودیت عربی را تقویت و منطقه را رنگ عربی داد.این مهاجرت ها از راه دریا و صحرا صورت گرفت و اکثر مدارک تاکید میکند که فینیقی ها از عمان آمدند و الفبای فینیقی ها دارای صفات عمانی است و شاید شباهت عجیبی‌که میان دو بندرصور عمانی و لبنانی‌ازلحاظ اسم و سازندگی وجود دارد این فرضیه را ثابت میکند.

سپس بعد از خراب شدن سد مارب مهاجرت قبایل یمن به عمان انجام یافت و میتوان گفت‌که قحطانیها نخستین قبایل عربی بودند که برعمان حکومت کردند و یعرب‌بن‌قحطان کشوری مرکب از عمان و حضرالموت تشکیل داد.

معروفترین‌مهاجرت هائی که قبل از اسلام‌آوردن عمان صورت گرفت، مهاجرت ازدیها به سرپرستی ماکازدی بود. ازدیها همانهائی‌بودند که اسم عمان را نسبت به وطن قدیم خودعمان که به علت ویران شدن سدمارب از بین رفت براین قسمت از سرزمین اعراب اطلاق کردند.

چگونه مردم عمان مسلمان شدند

در دوران نبوت برعمان‌نام «غبرا» اطلاق‌کردند و در حدیث آمده است: «خداوند مردم غبرا را بیامرزد که بمن ایمان آوردند و مرانديدند»

★ **در حقیقت اسلام آوردن عمان هم صلح آمیزبود و اجابت مردمش اجابت مشتاقان به حق بود و هرکسی که اسلام را شناخت به آن ایمان آورد.**

در آن موقع دو رهبر یعنی «جعفر» و «عبد» از اولاد الحلبذی‌بن‌المستکبربرعمان حکومت‌می کردند و پیغمبر صلی‌الله‌علیه‌وآله‌وسلم برای آنان نامه‌ای فرستاد و گفت:

«از رسول خدا به جعفرو عبد فرزندان‌الحلبذی درود.درودخداوندی برکسیکه‌هدایت‌راپذیرد. واما بعد من شما رابه‌اسلام‌دعوت میکنم .. من پیامبر خداوند بر همه مردم هستم تا هرکه زنده باشد خبر دهم و سخن را بر کافران زنده کنم. اگر شما دو نفر باسلام ایمان آورید بشما ولایت‌می دهم و اگر امتناع بورزید که باسلام ایمان‌آورید، ملک شما زائل خواهد شدو سوارانم سرزمینتان را اشغال و نبوتم ملک شما را پاک میکند.»

اسلام آوردن عمان‌صادقانه‌بود زیرا هممردمش به اسلام گرویدند وبصورت یکی از دژهای‌دعوت اسلام درآمد و طی چهارده قرن قلعه های دین اسلام بود و در برابر ضربات ایستادگی و در برابر حمله های دشمنان اسلام و توطئه کنندگان علیه آن مقاومت و همچنان تا ابد به وفاداری اسلام و پیغمبر اسلام باقی خواهد ماند.

* اولین ناوگان عربی عمان بود که برای نجات لشکریان مسلمان در عراق شتافت و اخرین ناوگان پیروزمند عرب هم که علیه حملات اروپائیان ایستادگی کرد عمانی بود و ان‌بود که ناوگان پرتقال را تعقیب و وجود آنان را از خلیج و شرق آفریقا پاک کرد و با هلندی ها و فرانسویان و انگلیسی ها جنگید تا جائی که یکی از شرایط قرارداد های امپریالیستی تحویل کشتی های عمانی و یا سوزاندن آن بود و از تشکیل یک نیروی دریائی عمانی ترس داشتند.

* پستی و بلندی طبیعی در عمان دگرگونه است. ساحل تنگ آن که تپه های سنگی و خشکش مستقیما بر دریا تسلط دارد نوار باریکی را تشکیل میدهد که بسختی گنجایش دو اتومبیل را دارد و مشهور ترین دشت های ساحل دشت باطنه است که به مسافت۱۵۰ میل میان دریا و فلات از مسقط بسوی‌شمال امتداد دارد. سلسله کوه ها هم از راس مسندم تا راس‌الحد امتداد دارد و ارتفاع آن از ۱۳۰۰ متر تا ۱۰۰۰۰ متر در نزدیکی کوه سبز متغیر است. این کوه پوشیده از سبزه است و مردم در آنجا حبوبات میکارند و گوسفند و بز به چرا میبرند.

ظفار حاصل خیز ترین منطقه درعمان

* منطقه جنوبی «ظفار» از قدیم‌الایام شهرت به حاصلخیزی داشته‌واینک‌حاصلخیزترین مناطق عمان و شاید تمام مناطق سواحل جنوبی جزیره است شهرت داشت.

* این تنوع در پستی و بلندی و تنوع در آب و هوا که تابستانی گرم و مرطوب و زمستانی سرد و آب‌و هوائی معتدل در بهار و پائیز و اختلافی در میزان بارندگی از ٤ تا ۲۵ اینچ دارد. این تنوع ها به عمان امکانات‌وسیعی برای تنوع محصولات کشاورزی میدهد.

کشاورز عمانی دارای سنت های کهن بخود در صحنه زراعت میباشد، و دلیلش سیستم آب قنات و یا آسیاب است که عمانی ها از ازمنه قدیم کشف کردند و به کشور های مختلف برده شد. در آنجا امکان کشت گندم و بهتر کردن محصولات خرما و لیمو و نارگیل و نیشکر و پنبه و مرکبات وجود دارد. همچنین محصولاتی آماده‌برای صدور پس‌از تامین نیازمندی های داخلی وجود دارد.

* امکانات تنوع نه فقط منحصر به محصولات کشاورزی است، بلکه امکانات تنوع اقتصاد هم وجود دارد ازجمله صید ماهی که‌سواحل و آب های عمان از غنی ترین دریاهای جهان از لحاظ ماهی بشمار میرود. و هم‌اکنون مطالعاتی وجود دارد تا صنعت ماهیگیری و کنسرو کردن و صدور آن احداث شود. همچنین امکانات معدنی و نفتی را نبایدازیاد برد.

* شتر های زیبای عمان شهرت تاریخی دارد و درباره شتر های سرخ، شعرای عرب شعر ها سرودند و پدر عبله زیباروی عرب آنرا بعنوان مهریه دخترش تعیین کرد وده عنتر (خواستگار عبله) آنرا آماده ساخت.

عمان شهرت به حیوانات گوناگون ازقبیل گوسفند و بز و الاغ و آهو و خرگوش های صحرائی و روباه و گرگ و مرغ‌صحرائی و شتر دارد.

* مهمترین ثروت های عمان، همان فرد عمانی است که تاریخ کهن خود را با نهضت جدید پیوند زده و دارای قدرتی خارق‌العاده در تحمل مشکلات و سرعت یاد گرفتن ضمن حفظ دین و عربیت خود میباشد. بهترین دلیل براین مدعا آن است که فرد عمانی با تمام مشکلات و هجرت هائی که بر آن گذشته، شخصیت عربی خود و دینش را حفظ کرده است.

عمان نخستین کشور عربی که باامپریالیسم مبارزه کرد.

* عمان با موقعیت خود نخستین نقطه برخورد میان جهان عرب و هر حمله کننده‌ای را تشکیل میداد. اولین زدوخورد میان‌اعراب شرق و پیشقراولان امپریالیسم غرب یعنی پرتقال در سواحل و آب ها و سرزمین آنها صورت گرفت. پرتقالی ها همینکه در قرن شانزدهم بگرد دماغه امید دور زدند وکشتی های آنان به دریای عرب و اقیانوس هند رسید، با ناوگان عرب در عمان برخورد کردند و پرتقالی ها توانستند مراکز خودرا در سواحل بشکل دژ ها و حلقه ها درآورند که آثارش تا بامروز باقی مانده است ولی عزت اعراب بسرعت‌درخون عمانی‌ها بخروش درآمد و در سال ۱۶۲٤ امام ناصربن‌مرشد الیعربی‌بن‌بنهان بعنوان حاکم وامام برگزیده شد.

و جنگ رهائی بخشی علیه پرتقالی ها آغاز گشت که منجر به تصفیه وجود آنان‌نه‌فقط از ساحل عرب گشت بلکه آنان را تاسواحل آفریقا و هند تعقیب کردند و عمانی ها دولت وسیعی تشکیل دادند که در سواحل خلیج وجنوب جزیره وشرق آفریقا گسترش‌داشت و نیروی نظامی بزرگی مرکب از ۹۰ هزار سوار برای عمان تشکیل یافت.

* **و پس‌از یک دوره عقب ماندگی، آل‌بوسعیدظاهر گشت و دولت بوسعیدی ها با بیعت کردن به امام احمدبن سعید تشکیل یافت و هنگامی که سعیدبن سلطان (۱۸۰۷ ـ ۱۸۵٦) زمام امور را بدست گرفت، شرق آفریقا را باز ستاند و زنگبار را بصورت پایتخت دوم دولت عمان که در آن موقع شامل عمان و شرق آفریقا بود، و ناوگان آن بر راه تجارت از بصره تا دماغه امید تسلط داشت درآورد. ناوگان آن مرکب از ۱۵ هزار کشتی جنگی مدل اروپائی و ۷٤ کشتی جنگنده و تعداد زیادی کشتی های مدل عربی بود.**

● بعضی از گزارش‌ها میزان قدرت ناوگان ابو سعیدی را در اوج خود به بیست هزار نفر جنگجو تخمین زده‌اند.

* ولی عمان چیزی نبود جز قسمتی از یک کالبد بزرگ‌که‌همانا جهان‌اسلام‌است،جهانی‌که‌عوامل عقب ماندگی در آن نفوذ پیدا کرد و بدون شک آنچه که بر کالبد بطور مجموع وارد میشد بر قسمتی از آنهم اثر میگذاشت ...

کما اینکه بدنبال مرگ سعیدبن سلطان در ۱۹ اکتبر ۱۸۵٦ دولت دچار تجزیه شد قبل‌از آنهم امپریالیست های جدیدی بسوی منطقه کشانیده شده بودند.

* در سال ۱۷۹۸ ناپلئون به مصر لشکر کشید و آنجا را اشغال کرد و با شریف جده تماس گرفت و مکاتباتی میان آنان ردو بدل شد که این مکاتبات انگلیسی‌ها را بوحشت انداخت و توجهشان را باهمیت عمان جلب کرد.

انگلستان سپس در سال ۱۸۲۰ دخالت خود را تجدید کرد و توانست یک رشته پیمان با شیخ‌نشین های ساحل عمان و یا ساحل دزدان دریائی و یا ساحل متصالح آنگونه که نامیده شد منعقد سازد.

توسعه رشد امپریالیسم و فرو ریختن مجردیت عربی ادامه داشت تا اینکه منطقه تحت تسلط انگلیسی ها قرار گرفت.

* **و با غروب ستاره امپریالیسم غرب و ظهور امپریالیسم کمونیسم، مشاهده می کنیم که بازهم عمان اولین کشور عربی است که با طرح ریزی تازه این امپریالیسم نوینی که برهمان روش های قدیم، یعنی برپا کردن فتنه و آشوب و تحریک قبایل علیه همدیگر استوار است برخورد پیدا میکند.**

بدین ترتیب و هرقدر هم روش ها وشعار ها عوض‌شود قدرت‌عمان همان پذیرفتن اولین ضربت و اینکه آینده منطقه به تلاش هایش و موفقیتش در شکست آزمندان بستگی پیدا کند میباشد.

ویژه‌عمان

درهای سرزمین افسانه‌ها گشوده شد

شهر ، دارای دروازه‌ای بود که با غروب خورشید بسته میشد و بندر آن هم مرکب ازفقط دو زندان و خانه کمیسر عالی انگلستان بود ولی ناگهان زندگی در شهر دمیده و آرزوها باز شد و سازندگی آغاز گشت . هنگامیکه عمان تا قبل از روی کار آمدن قابوس در ناشناخته‌ها زندگی میکرد ، یک روزنامه‌نگار فرانسوی از عمان دیدن کرد و موقعیکه به فرانسه بازگشت از او پرسیدند:

ـ بهترین وسیله مسافرت به عمان چیست ؟

روزنامه‌نگار فرانسوی باخنده پاسخ داد :

ـ ماشین زمان .

همانگونه که میدانیم ماشین زمان نام‌داستانی است که هـ . جویلز در باره دستگاهی که یکی از دانشمندان اختراع کرده بود نوشته است . منظور دانشمندان مزبور این بود که انسان بتواند بوسیله این ماشین در زمان بسوی آینده‌ای دور ویا گذشته‌ای ژرف سفر کند . بدین‌گونه که روی ماشین سوار میشود و اهرمی را بحرکت در می‌آورد و ناگهان دهها قرن به آینده پیش میرود و جهان را طوری می‌بیند که کاملا تغییر کرده است . و اگر اهرم را بعقب تکان دهد دهها قرن بعقب ، به عصر حجر و یا حتی بعصر قبل از ظهور انسان میرود .

انسان ، همین احساس ظرف چند دقیقه و در راه اسفالته میان بندر مسقط و بندر قابوس احساس میکند . من احساس نمودم که بر ماشین زمان سوار شده‌ام ولی فرمانش را بسوی جلو رهنمون بود و از وحشت و خرابی قرن نوزدهم به فعالیت قرن بیستم رهسپار شدم .

خلاء وحشتناك

در بندر مسقط بجز چند قایق کهنه که در آب قرار گرفته چیزی نمی‌بینیم ، سلسله کوهها چنان اطرافش‌راحاطه کرده‌است که انسان تصور میکند بزودی آنرا خفه میکند . احساس این خفگی با مشاهده دژ ، یا زندان « جلالی » در کوه دست راست وزندان میرانی در کوه دست چپ که سفارت انگلستان در میان آنها قرارگرفته، بیشتر میشود . سپس هیچ چیز نمی‌بینیم ، مگر خلا وحشتناکی .

آیا تمام بندر مسقط همین است ؟

آری !

عمان برای دهها سال این چنین بود ، تا اینکه روز بیست و سوم ژوئیه ۱۹۷۰ جوانی عمانی که طاقت این را نیافت که بعنوان تماشاچی بایستد و ملت و کشور در پرتگاه عقب ماندگی سوق داده شود دست بکار شد .

آزهای شخصی و شهوت تخت سلطنت او را فریب نداد زیرا همه برایش فراهم بود .. فرهنگ و وطن پرستی و وفاداری او بملت و ایمانش به امت عرب و احساسش به خطراتی که دربرابر این امت قرار دارد ، او را واداشت تا دست بکار شود و ملتش را در کاروان‌تاریخ قراردهد .نگاهی کوتاه به بندر قابوس ، نشان میدهد که تا چه اندازه این جوان بر کشوری که عقب مانده‌ترین کشورها ، و پرمشکل‌ترین کشور های جهان بود، و سفارت انگلستان دیگر برآن مشرف نیست بلکه انبار های کالا و لنگر گاهها واتومبیل‌های حمل و نقل و جرثقیل های عظیم ، نمود های تازه‌ایست که در این بندر دیده میشود و عمان را بسوی تعالی سوق میدهد .

اولین پیروزی

اولین‌پیروزی سلطان جدید ، تحقق بخشیدن **پیروز شود . بندر قابوس ، بفعالیت درآمده و دژها** به وحدت ملی از طریق یک ضربت بود . وی نام قدیمی کشور « مسقط و عمان » را لغو و نام آن سلطان‌نشین را«سلطان نشین عمان » نامید ووحدت آنرا صورت حقیقت داد .

امپریالیسم برای مدتی موفق شد با ایجاد اختلاف میان مسقط و عمان ، وحدت ملی این سلطان‌نشین را ازهم بپاشد و حتی بعضی از رژیم های معتبر عربی سعی در اثبات جدائی عمان از مسقط میکردند .

ولی سلطان قابوس برای همیشه صفحه این اختلاف را بست و عمانیها را در داخل و ساحل و دشت و کوهستان بگرد عشق عمان جمع کرد.

سلطان هنگام اعلان وحدت و لغو نامگذاری قدیم گفت :

« از مسائل بسیار مهمی که امشب به آن اشاره میکنیم . تصمیم ما به تغییر نام کشور است . از این تاریخ ببعد سرزمین عزیز ما بنام « سلطان نشین عمان » شناخته خواهد شد . بنظر ما این تغییر نام ، سرآغاز دوران تازه درخشان و دلیل تصمیم ما براینکه ملت ما ملت واحدی باشد در راه پیشرفت . از این ببعد دیگر هیچگونه فرقی میان ساحل و داخل‌و میان آندو ، و استان جنوبی وجود نخواهد داشت .

نگاه به آینده

همه از لحاظ آینده و سرنوشت ملت واحدی هستند . و عملا دست بکار انتخاب پرچمی برای کشور شدیم که شعار و رنگهایش دلیل تصمیم ما بروحدت کشورمان میباشد . همه در حال اطاعت و وفا و عزم در برابر خداوند بایستیم و بهمدیگر و به دولت خود کمک کنیم تا به هدفهای خود برسیم و کسانی را که به کفر خداوند و بسوی کمونیسم خدانشناس دعوت میکنند دور سازیم . البته مسافرت زمانی که سلطان قابوس ملتش را در آن رهبری میکند ، ساده نیست ، زیرا میراث عقب ماندگی و کمبود امکانات و تخصص‌ها و همچنین کمبود کوچکترین لوازم ایجاد طرحها و تامین نیازمندیهای مردم ، مردمی که از پرتگاه عقب ماندگی بیرون آمده و حالا همه چیز را یکباره میخواهند ، مشکلاتی در این سفر بوجود می‌آورد .

هنگامیکه اتومبیل به دروازه مسقط نزدیک میشود ، انسان تصور میکند که به منزل یکی از ثروتمندان رسیده است زیرا ممکن نیست تصور کند این در که شبیه در خانه های کشور های عربی است ، در یک شهر باشد که غروب هنگام آنرا می‌بندند و باطلوع خورشید باز میکنند .

با اینکه دو سال از گشودن دروازه گذشته، مع‌الوصف چنین بنظر میرسد که مردم هنوز عادت به زود خوابی دارند .

درهای شهرها درگذشته ، وسیله‌ای بود در مقابل حملات ناگهانی دشمن ، ولی در دوره‌گذشته همین درها بصورت وسیله‌ای درآمد برای نگه داشتن مردم در خارج چهار چوب تاریخ .

فرد عمانی که تمدنی کهن دارد ، از این وضع و عقب ماندگی رنج میبرد و قلبش از اینکه زمان از دستش میرود خون میچکید . ولی‌هنگامیکه یمن جنوبی تشکیل و کمونیسم را توسعه داد، این عقب ماندگی بصورت خطر ملی درآمد .

هرکس دوچرخه‌ای وارد میکرد ، برادر و پدرش حق سوار شدن آنرا نداشتند .. اگر جوانی برای تحصیل به خارج فرار میکرد ، خانواده‌اش تحت تعقیب قرار میگرفتند . انقلاب در آنموقع دلیل داشت .

نهضت ظفارهم‌بعنوان‌یک فعالیت‌کمونیستی‌آغاز نشد، بلکه‌قیامی‌بود ملی که گروههای مختلف در آن عضویت داشتند و کمونیستها گروه کوچک آن بودند . ولی موقعیکه روش مارکسیستی حکومت را در جنوب یمن بدست گرفت و سعی در حمایت از اقلیت کمونیستی ظفار کرد ... گروههای ملی خود را کنار کشیدند .

بدین ترتیب فرماندهی وفادار باین حقیقت رسید که آینده کشور و شاید آینده جزیره عرب در خطر است ، زیرا برنامه‌ای که در عمان آغاز شد ، هدفش تمام جزیره عرب است و کسانیکه مارکسیسم را در کوهستان های ظفار کاشتند ، بسوی غرب و شمال هم میگرند . فرماندهی بیدار دل احساس کرد که میبایستی از طریق یک انقلاب اصلاح طلبانه ، کمونیستها کنار گذاشته شوند و درهای آرزو و امید و فعالیت بروی ملت عمان گشوده شود .

انقلاب اصلاح طلبانه !

بدین ترتیب انقلاب اصلاح طلبانه ۲۳ ژوئیه ۱۹۷۰ برهبری سلطان قابوس که ملت و کشورش را دوست میدارد آغاز شد و درهای امید را بروی ملت عمان گشود .

آغاز هر کاری ساده نیست و کسانیکه عادت بتاریکی دارند،بزمانی‌نیاز دارند تاچشمانشان به نور عادت کند .

علاوه برآن بازگشت کسانیکه به خارج رفته بودند تجربه هائی را که آموخته بودند در کشور بکار بستند .

این تجربه‌ها ابتدا در تشکیل اولین کابینه بکار بسته شد . عده‌ای هم باین فکر افتادند که تجربه نفتی بعضی از شیخ نشین‌ها را همکه نفت در آنها کشف شده بموقع اجرا گذارند .

ولی فراموش کردند که عمان نمیتواند دریک آزمایش نفتی‌سقوط کند . زیرا نه درآمدش اجازه میدهد که افراط در خرج کند و نه تعداد افراد ملت و تمدن کهن آن و حتی‌خطرکمونیسم اجازه چنین افراطی را میدهد .

بار دیگر سلطان قابوس بتلاش افتاد تاملتش را در آغاز راه قرار دهد .

باین ترتیب مناقشه میان راه حل اصلاح طلبانه‌ای که دولت سلطان اجرا میکرد و میان راه حل کمونیستی که به سلاح و حمایت کمونیسم خارجی و ترور اعتماد دارد آغاز شد .

مسئول عمانی افزود :

ما در خط دفاع نخست هستیم .. ولی هیچکس بما توجه ندارد .. ما از هیچکس کمک مادی در جنگ خود علیه کمونیسم بین‌المللی نمی‌خواهیم ولی مایل هستیم برادران و دوستانمان ماهیت جنگی را که علیه ما صورت میگیرد‌بفهمند.. از آنها میخواهیم که در سازندگی بما کمک کنند.. و یاریمان دهند تاجهانیان ، ماجرای ما را بفهمند.»

سلطان قابوس انگیزه و ماهیت این نبرد را بخوبی میداند و بهمین جهت تلاش دارد تا در آن پیروز شود .

و برای اینکه اشتباهی رخ ندهد و دشمن از این اشتباه بهره‌برداری نکند ، لذا سلطان ابتدا طرحریزی میکند و هدفش را در نطق شامگاه سی‌ام سپتامبر ۱۹۷۲ بشرح زیر اعلام کرد :

قیام سلطان

بسم‌الله‌الرحمن‌الرحیم

ملت گرامی

مایه خوشوقتی‌است که امشب با شما گفتگو میکنم. عادت براین است که در مناسبت‌ها با همدیگر دیداری داشته باشیم و صحبت کنیم . نخستین هدف ما این است که در راه بالا بردن مقام کشور و سطح زندگی هموطنان درتمام رشته های زندگی تلاش کنیم و بهمین جهت ما از هیچ فعالیتی در راه وطنمان کوتاهی نخواهیم کرد تا قیافه کشوری که روز ۲۳ ژوئیه ۱۹۷۰ تحویل‌گرفتم عوض شود. در اینموقع که مسئولیت سازندگی کشور وسیعی را که بتازگی از انزوا خارج شده بعهده میگیریم ناچاریم که دست همت بالا زنیم و تلاش کنیم تا کشور را سربلند سازیم . ماهمیشه فکر و بررسی میکنیم و طرح میریزیم و بموقع اجرا میگذاریم و نظارت میکنیم و نتایج را می‌بینیم .

هدفمان اجرای اصلاحات و پیشبرد کشوراز بهتر و بهتر است ، زیرا سیستم اقتصادی و طرح برنامه های رشدوتحول، نخستین انگیزه های هدایت چرخ پیشرفت است . ما میخواهیم که برای فردا عمانی ، محیط سالم اقتصادی و اجتماعی فراهم سازیم و عمانیها را آموزش‌میدهیم تا پستهای حساس را در تمام رشته های زندگی تحویل گیرند.برای این کار یک کارشناس‌اقتصادی که زمانی دراز درسازمان ملل متحد فعالیت‌داشت، یعنی دکتر ریاض نجیب‌الرس را بکار گرفتیم و ریاست مرکز برنامه ریزی اقتصادی و سازندگی را باو سپردیم .

برنامه ریزی

هموطنان گرامی :

بمنظور ادای وظیفه و خدمت به کشور عزیز، مقرر داشتیم که مسئولیت سازندگی کشور را در صحنه های اقتصادی و سازندگی بعهده گیریم .و یک شورای عالی برنامه ریزی اقتصادی‌وسازندگی بریاست خودتان تشکیل و دستور دادیم که وظایف آن برای اطلاع شما اعلام و در روزنامه رسمی منتشر شود . از خداوند میخواهیم که ما را یاری دهد و در راه فعالیت و سازندگی کمک فرماید . ما در آرزوی روزی هستیم که هر فرد عمانی احساس کند که در اثر تلاش مردان وفادار ، موقعیت نیک خود را احراز کرده باشد .

در حالیکه اطمینان میدهیم که کاروان‌سازندگی با همتی خستگی ناپذیر و عزمی خلل ناپذیر به پیش میرود از شما میخواهیم که با دلهائی پاک و دستهائی استوار به پیش روید تا پرچم‌کشورمان را در بالاها باهتزاز در آوریم و خداوند مارایاری کند .

شورای برنامه ریزی در ابتدا کارهای نخستین یعنی آماده ساختن راهها و بهداشت و آموزش‌را انجام خواهد داد و تا سال ۱۹۷۵ یک برنامه سالیانه در حد امکانات بودجه‌ای آینده طرح و پس از اینکه مطالعات باتمام رسید از سال ۱۹۷۵ برنامه های سه یا پنجساله طرح خواهد شد .

و بزودی یک هیئت معدن شناسی برای مطالعه در مورد معادن‌عمان وارد عمان خواهد شد . همچنین ظرف سال آینده بررسی دقیقی در مورد ثروت ماهیگیری صورت خواهد گرفت تا پایه های صنعت نوین صید ماهی و احداث کارخانه کنسرو سازی صورت گیرد و قرار دادهای لازم با بازار های جهانی مورد بررسی قرار گیرد .

توسعه صنعت نفت

ناگفته نماند که سلطان قابوس با طرحی که شرکت محدود توسعه نفت عمان در آن سهیم است موافقت کرد . هدف این طرح اجرای مطالعاتی در مورد کشاورزی در سلطنت‌نشین عمان میباشد . مطالعات مزبور از سپتامبر گذشته آغاز شد و تا سال ۱۹۷۲ ادامه خواهد یافت . در اجرای این طرح . گروهی از مستشاران که شرکت از دانشگاه « دارهم » انگلستان خواهد آورد همکاری خواهند داشت . طبق طرح مزبور که هزینه‌اش ۹۰ هزار لیره استرلینگ است مطالعاتی در مورد اوضاع کشاورزی و اقتصادی مناطق نزدیک دو شهر عبری والخابوره صورت خواهد گرفت .

مطالعات این مستشاران زیر نظر پروفسور « بون جونز» که نظارت بر چنین برنامه هائی را در لیبی و کشور های دیگر بعهده داشت انجام خواهد گرفت .

ماموریت کارشناسان مزبور این است که نتایج مطالعات خود را در مورد منابع آبی و چگونگی بهره‌برداری از آنرا ثبت کنند همچنین خاک را مورد بررسی قرار خواهند داد تا مناسب بودن آنرا با انواع مختلف محصولات کشاورزی و همچنین چگونگی‌بهره‌برداری از زمین و اندازه‌گیری مساحت املاک و تعداد جمعیت هر منطقه را که مورد مطالعه قرار میدهند بدست آورند .

ضمنا مطالعات دیگری در امور اجتماعی و فرهنگی و آموزشی و بهداشت و نیازمندیهای ارتباطات و تسهیلاتی که باید فراهم شود انجام خواهند داد هدف از مطالعات مزبور آن است تابه ساکنان مناطق کشاورزی و دولتی کمک شود تا بتوانند دانش کشاورزی بدست آورند و دولت هم بتواند براساس این‌مطالعات برنامه هائی مطابق خصوصیات هر منطقه تدوین نماید .

سازمان جهانی کشاورزی هم در پایان سال جاری هیئتی مرکب از هفت نفر کارشناس بمنظور تدوین برنامه کاملی برای بخش کشاورزی و تعیین حق تقدم ها وارد عمان خواهد شد تاطرحی برای تحول کشاورزی و یا انقلاب کشاورزی عمان پیاده کنند و ممکن است این طرح عمان را بصورت نمونه‌ای در جزیره عربستان ... و حتی سایر کشور های عربی در آورد . هم اکنون در نظراست برای‌مکانیزه کردن کشاورزی طرحی‌پیاده شود و هیچ مانعی در برابر این امر وجود ندارد، زیرا مساحتهای وسیع کشاورزی امکان چنین برنامه‌ای را فراهم میسازد ..

تشکیل تعاونی ها

همچنین مطالعاتی در مورد معین ساختن زمین نمونه واحد تولیدی و مطالعاتی در باره تشکیل تعاونیهای تولید در جریان میباشد .

بطور کلی دوران جدید عمان ، دست و پنجه نرم کردن با ناشناخته نخواهد بود ... همانگونه که دوران گذشته در ناشناخته فرو رفته بود ... بلکه این دوران عبارت از پیشرفت بررسی شده‌و طرح ریزی شده‌ای خواهد بود .

زیرا عمان نوین‌میداند که اوضاع زمان‌امروزه نیاز به دست و پنجه نرم کردن ندارد و کسیکه در دنیای ناشناخته ها پنهان شود نشان میدهد که خودش‌میخواهد در خفا باشد ، زیرا در جهان دیگر ناشناخته‌ای وجود ندارد .

سلطان قابوس در نخستین روز بدست گرفتن زمام امور با ملتش همبستگی پیدا کرد و گفت : « باتمام قدرت تلاش خواهم کرد تا در آینده‌بهتری با سعادت زندگی کنید و هر یک از شما وظیفه دارد که در این راه کمک کند . عمان درگذشته دارای اشتهار و قدرتی بود و اگر با همکاری و وحدت فعالیت‌کنیم گذشته آنرا باردیگر زنده‌خواهیم کرد و موقعیت آبرومندی در جهان بدست خواهیم آورد .»

این سخنان در دو سال قبل بود .. ولی امروز هرکسی بدیدن عمان برود احساس میکند که سلطان تا چه اندازه در گفته خود راستی داشت .. و چگونه تمام عمان « ماشین زمان» را بکار گذشته تا از قرنها بجهد و موقعیت ممتاز خود را در جهان عرب بدست آورد .

تا دو سال قبل ، خاک همه چیز در عمان بود .. امروز هم کسانیکه وارد عمان میشوند از زیادی خاک شکایت دارند .

ولی فرق بسیار است .

دیروز خاک ویرانگری بود

و امروز خاک بناوسازندگی

اینها سفر هزار ساله خروج از ناشناخته است .

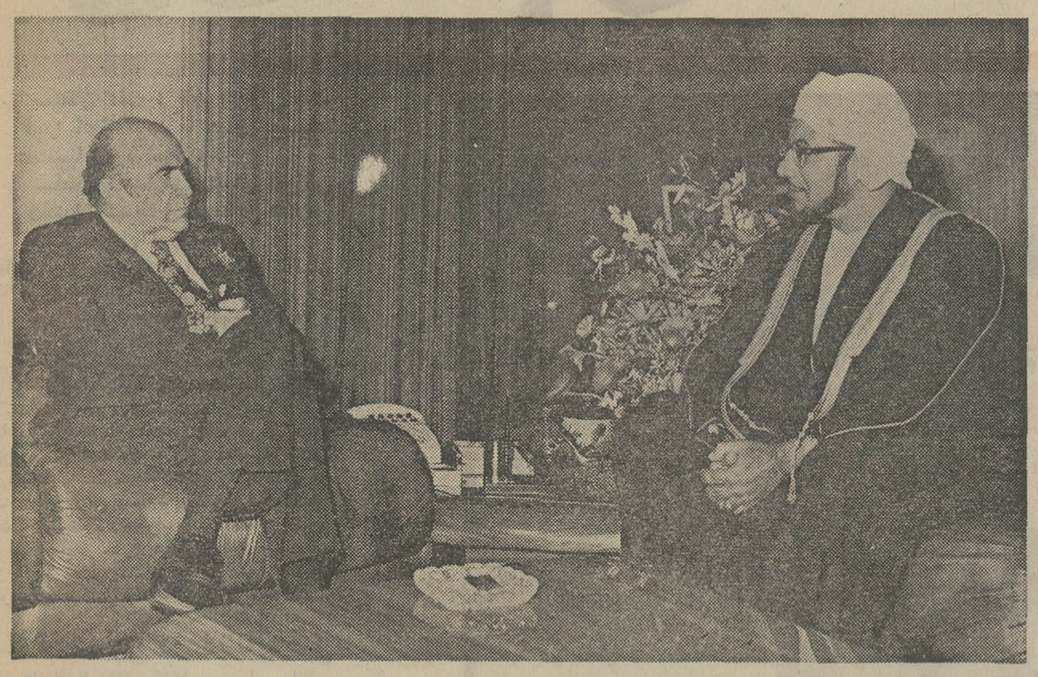

آقای ثوینی‌بن‌شهاب‌مستشار اعظم سلطان قابوس در مسافرت خود به ایران با آقای امیر عباس هویدا نخست وزیر ملاقات کرد.

اعتمادی که به انقلاب در «ظفار» خاتمه داد

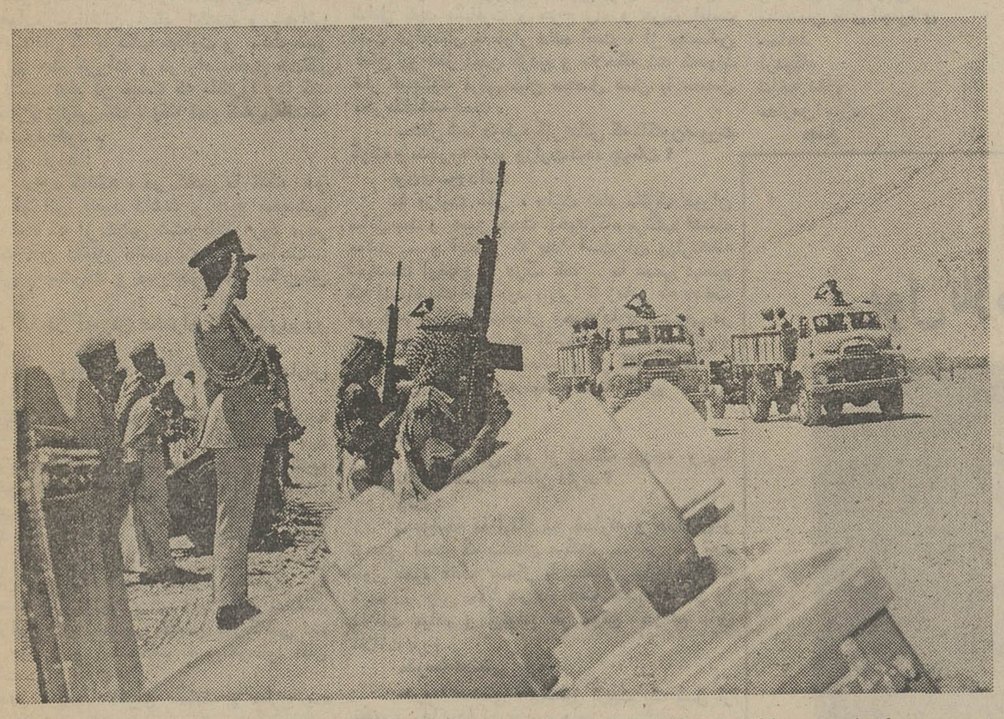

اعلیحضرت سلطان ، هنگام‌مشاهده رژه نظامی که صبح‌روزشنبه۱۸ر۱۱ر۱۹۷۲ برپا شد

آرامش و ثباتی که علیحضرت سلطان در عمان‌ایجاد کردند و در پرتوروح تازه‌وسازنده‌ای که آن اعلیحضرت از نخستین روز انقلاب سفیدخود نشان‌دادند . کوهستان‌های منطقه جنوبی «ظفار» که صحنه شدیدترین‌زدوخوردهاوجنگها بود ، طعم‌امنیت‌و آسایش را چشید ، و انقلاب ظفار که جهان را بخود مشغول داشته وخبرش‌ورد زبانها بود ، بشکل کارهای تروریستی‌درآمد که توسط عده‌ای از کمونیست‌های خدانشناسی‌که خودرا به شیطان فروخته و زمام‌خویش‌رابدشمنان ملت داده بودند انجام می‌شد . زیرا انقلابیون واقعی احساس کردند امروز که‌اعلیحضرت‌سلطان قابوس خواسته‌های آنانرا تحقق‌بخشیده‌اند، و اصلاحاتی را که به‌خاطرش انقلاب می‌کردند به مرحله اجرادرآورده‌اند، دیگرانگیزه‌ای برای‌انقلاب آنان وجودندارد .

سازندگی بجای ویرانگری

ساکنین «کوهستان »که‌از انقلاب حمایت می‌کردند باین‌امید که انقلاب خواسته هایشان را برآورده خواهد ساخت ،باین حقیقت رسیدند که عمران و آبادی‌در سلطنت نشین عمان آغاز شده وکاروان‌پیشرفت‌و اصلاح بکوهستانها وصحراهای آنان نخواهد رسید ، مگرپس‌از بازگشت‌امنیت وآرامش ،و پس‌از بازگشت عده زیادی از پناهندگان که در اثر ظلم وتعدی و عقب‌ماندگی وطن‌را ترك کردند ، زیرا اعلیحضرت قابوس ، بااحداث مدارس‌و بیمارستانها و تاسیسات دیگر ،پیشرفت را به متمردین ارزانی داشتند و بدین ترتیب‌مراکز مدرن نهضت جایگزین مراکز نظامی‌و کاروسازندگی جانشین خرابی وویرانگری‌شد .

بردباری

درحقیقت سیاست‌حکیمانه‌اعلیحضرت‌سلطان که‌روش‌بردباری بامتمردین ، بکار بردند ،متمردین را خلع سلاح کرد وباعث شد که فعالیتشان بانزوا کشد.

فلج‌شدن فعالیت متمردین

امروز ، پس‌از گذشت دوسال ازدوران‌اصلاح‌وسازندگی، افراد این گروه از ملحدهای‌تروریستی کاملامنزوی‌و آواره کوهستانها شده و از فعالیت عاجزمانده‌اند . وراهی درپیش رویشان جز فرار نمانده‌است .

واحد های ملی

دراینجاباین موضوع اشاره می شود که امروزه نیرو های ارتش‌ملی همان انقلابیون سابق وآموزش یافتگان‌جنك هستند که اینك سلاح‌خودرا به سینه دشمنان وطن نشانه رفته‌اند ، زیرابرایشان روشن شده‌است که حکومتی‌پیدا شده‌تا آنها بتوانند آنچه را که طی سالیان دراز از آن محروم بودند ،بدست آورند .

مطبوعات درعمان

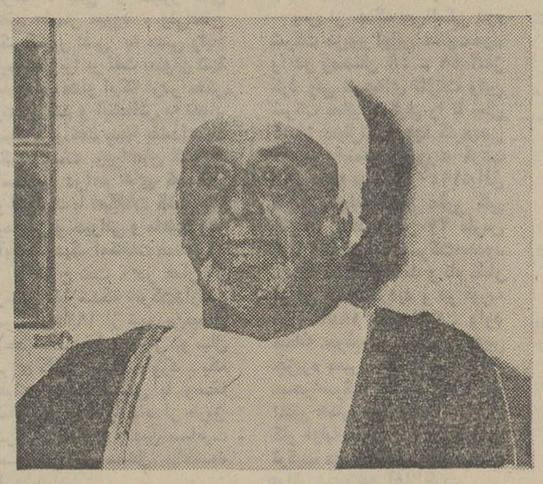

جناب شیخ ناصر سیف البوعلی وزیر اطلاعات و جهانگردی

وزارت اطلاعات در عمان روزنامه «عمان» را فعلا بصورت هفتگی منتشر میسازد و نخستین شماره‌آن بمناسبت دومین سالروز عید ملی عمان منتشر گردید.

مجله «العقیده» بصورت نیم ماهه منتشر و به مسائل سیاسی و اجتماعی توجه میکند و همچنین مجله سه ماهه‌ای بنام تجارت عمان که مسائل اقتصادی را بررسی میکند منتشرمیشود.

وزارت اطلاعات ، تلاش زیادی در پی ریزی صنعت سخن چاپ شده در عمان مبذول میدارد و روزنامه عمان برای اولین مرتبه با پیام وزیر اطلاعات عمان بشرح زیر منتشر شد:

سپاس خدای را که در سرزمین عمان برای اولین بار روزنامه‌ای منتشر میشود که درآن تحریر و بچاپ میرسد ... روزنامه عمان که نخستین شماره‌اش در روز ملی عمان و روز عید تولد رهبرش سلطان قابوس‌منتشر میگردد .

شاید احساس سروری‌که باین انگیزه بوجود آمده در عین حال احساس سپاسی است به صاحب این دوران که چراغ سبز را بروی نهضتش روشن کرد تا روشنگر راهی باشد که قابوس گشود .

سرزمین عزیز عمان پس از زمانی دراز از انزوا وگوشه گیری از جهان، از دو سال و اندی قبل خود را بروی دست مردی یافت که عنایت الهی ارزانیش داشت ، تا عمان را از عقب ماندگیش رهائی بخشد این‌کشوربیدار شد وبا اطمینان و اعتماد در کاروان دولتهای منطقه براه افتاد و فرد عمانی با برادرش‌فرد عربی‌درتحولات زمان و مسئولیتهای آن با سربلندی و شرف دست همکاری داد .

شاید در این هنگام از مقام خود بعنوان یک مسئول عمانی تجاوز نمیکنیم اگر وعده دهم که این روزنامه آئینه‌راستگوئی برای‌اجتماعی که در آن‌منتشر میشودباشد. زیرا رهبر ما سلطان قابوس از ما خواست که با خود راستگو باشیم ،همانگونه که بادیگران هستیم ما هدفی جز رضای خدا و وطن و تلاش برای آینده ، نسل هایمان ودرراه عزت واحترام امت نداریم سپاس خدای را و قابوس را و تشکر از حمایت و تقویتی که نسبت باین روزنامه و کارکنانش میشود .

بهداشت درعمان

درمان در عمان رایگان است و حرفه پزشکی هم‌آزاد است تااستعدادهای عمان تشویق‌وزمینه درمان خصوصی برای کسانیکه‌قدرت‌مالی‌دارند فراهم‌شود .دولت‌اعلیحضرت سلطان‌قابوس برای‌احداث‌بیمارستانها ودرمانگاههای‌مجانی برای‌تمام عمانیها تلاش‌میکندوتا کنون‌دراین کشوربیمارستان نیروهای مسلح ساخته‌شده که غیر نظامیان‌بیت‌الفلج‌وصلاله ونزوی وبدبدرا هم می‌پذیرد .همچنین درهریك ازصلاله وروی یك بیمارستان‌دولتی ساخته شده که دارای بخشهای چشم پزشکی‌وامراض داخلی ودندانسازی می باشد. گذشته ازاین بیمارستان «رحمت» در «مطرح» و زایشگاه «سعادت» در مسقط وجوددارد که تا قبل از الحاق به وزارت‌بهداری توسط دو هیئت خارجی‌اداره‌می‌شد.

بیمارستان دیگری در میناءالفحل وجوددارد و بزودی ساختمان بیمارستان‌سمایل و صحار ونزوی‌وصور و بریمی‌و رستاق وحمیم‌به‌پایان میرسدوتا ساختمان این‌بیمارستانها باتمام‌برسد ،دولت‌مراکز بهداشتی‌موقتی زیرنظر یك پزشك ویك پرستاردرنجا و خصب و معبره و صحیم وصحاروسمایل وابره ونزوی‌وصورو قریان‌برپاداشته است .

همچنین مراکزتازه‌ای‌در هریك از بهله‌سنا وسرزمین بنی‌بوعلی ـ سرزمین‌بوحسن ـوسرزمین خضب در شبه جزیره‌رأس مسندم احداث‌خواهد شد .

نور علم و دانش در عمان امروز

★ سلطان گفت : باید آموزش ملت فورا آغاز گردد تا عمان بوسیله عمانیها اداره شود .

★ سلطان ، مدارس رابرای آموزش دختران گشود و در مقابل مدارس تبلیغ تعطیل گردید .

«آموزش و تعلیم ملت ما باید فورا آغاز گردد تا بتوان سیاست اداره کردن کشور را بوسیله عمانیها ودرراه منفعت عمانیهااجراکرد» .

این از سخنانی بود که سلطان در اولین روزهایی که بهتخت‌نشست ایراد کرد ... سلطان آنچهراکه‌گفته‌بوداجراکرد ودرمدت‌دوسال‌حکومت قابوس تعداد محصلین به شصت برابر رسید .

تا قبل از دوران قابوس آموزش از طرف مسئولین تحریم شده بود و ملتی که بانگیزه‌تعالیم دین و سنتهای خود تشنه دانش بود ، فقط از جلسات حفظ قرآن مساجد وخانه‌ها دردهکده‌ها و کوهستانها استفاده میکرد. ویا اینکه از کشور فراری میشد تا در خارج دانش‌فراگیرد وخانواده او باین اتهام که فرزندشان در پی علم از کشور فرار کرده تحت فشار و ناراحتی قرار میگرفتند .

تعداد محصلین در ٤ سال‌اخیر

تا قبل از ۳ ژوئیه ۱۹۷۰ در سراسرسلطنت نشین عمان فقط سه مدرسه ابتدائی با پانصد محصل وجود داشت و این نسبت به شرح زیر است :

٦٩ ـ ٧٠ : ٥٠٠ محصل پسر .
٧٠ ـ ٧١ : ٦٩٤١ محصل از جمله ١١٣٦ دختر
٧١ ـ ٧٢ : ١٥٨٠٩ محصل از جمله ٢٣٥١دختر

وپیش‌بینی میشود که تعداد محصلین در سال ٧٢ ـ ٧٣ به ٣٠٩٦٩ نفر از جمله ٤٩٢٢ دختر برسد .

اکنون درعمان به نسل دانش توجه میشود

آموزش در عمان ، به نفس دانش توجه دارد ... بنظر دولت هزینه‌ای که باید مصروف احداث چهار یا پنج مدرسه شود ، حرام است که در راه احداث یک بنای مجلل و مدرن مدرسه مصرف گردد.

حتی مردم هم خانه هائی اهدا میکنند ، تا دولت در آن مدرسه بسازد . بعضی از مدارس‌هم در چادرها تشکیل میشود و این تنها راه‌صحیحی است که دولتهای خواهان تحول دنبال می‌کنند، یعنی توجه به باطن قبل از ظاهر و فراهم‌ساختن زمینه آموزش برای جامعه ولو هم این آموزش ابتدائی باشد ، ولی در هرحال مسئله آموزش حائز اهمیت است . نه دیوار های رنگ و روغنی خورده .

بعلت وسعت کشور و اختلاف ارتفاع و ابتدائی بودن‌وسایل‌ارتباطات ، بعضی ازمحصلین ناچار هستند ، تا ١٠ تا ١٥ کیلومتر پیاده طی کنند تا به مدرسه برسند . در بعضی از مناطق هم نیروهای مسلح محصلین را با اتومبیل های نظامی از خانه به مدرسه و بالعکس میبرند ، و همکاری‌وسیعی میان‌ارتش وملت بهچشم میخورد. وزارت آموزش و پرورش تحرک عظیمی در امر آموزش و پرورش بوجود آورده است .

وزارت آموزش و پرورش که شیخ‌الولید بن زاهر در راس آن قرار دارد ، توجه خود را معطوف تربیت جوانان کرده است .

مصاحبه با وزیر آموزش و پرورش ووالی عمان داخلی

سئوال ـ نظرتان درباره امامت چیست؟

جواب ـ ایشان گفتند اطاعت و شنوائی از حاکم عادلی که با کتاب خداوند و سنت‌پیغمبر میان مردم حکم می‌راند و در راه منفعت ملت‌گام برمیدارد ... **امام آن نیست که ملت را رها کند و در خارج زندگی کند ، بکله امام کسی استکه دست ملت را بگیرد .**

وزیر افزود :

در دوره گذشته ، در کشور ما فقط دو مدرسه ابتدائی وجود داشت و هیچ محصلی حق نداشت که از کلاس ششم بالاتر رود ، در صورتیکه دین دستور دانش پژوهی داده‌است... و زندگی و پیشرفت و دین بدون علم امکان‌پذیر نیست .

ـ آیا در آموزش دختران با مشکلی‌روبرو شدید ؟

ـ خیر ، و شاید ندانید که ما مدارس مختلفی هم داریم .

اینگونه مدارس در صور و معیره و فنجه وعجلان وجود دارند وحتی در آنها معلمان مرد درس میدهند تا در آینده معلمان زن تربیت کنیم. واین خود دلیل علاقه وافر مردم به تعلیم است .

عده‌ای داستانی از ساخته های‌دوره‌سیاهی که ملت مسلمان عمان در آن میزیست روایت کردند .... آموزش دختران ممنوع بود ولی هموطنان عمانی که اهمیت آموزش دختران را درک میکردند و راهی برای آموزش‌آنان‌نداشتند جز اعزامشان به مدارس تبلیغ آمریکائی ... وجدان مذهبی و احساسات ناسیونالیستی آنان در عذاب بود

بدین ترتیب دختران مسقط و مطرح به مدارس «کلیسای دوچ» و «مسیسیون مسقط»رفتند و همینکه دوران قابوس ، مدارس دخترانه رادائر کرد ، تمام دختران از مدارس تبلیغ بیرون رفتند.

آموزش مجانی در عمان

وزیر افزود :

آموزش مجانی است ... و کتاب و وسائل مدرسه هم بدون دریافت مبلغی به محصلین تحویل می شود ...

سلطان‌نشین عمان از لحاظ آموزش به پنج منطقه تقسیم شده است که عبارتند از پایتخت و داخله «عمان» و شرقیه «صور ـ جعلان» و«الباطنه» ساحل باطنه و الجنوبیه «ظفار» و هر منطقه‌ای دارای یک مرکز نظارت است زیرنظر یک ناظر متخصص اداره می شود و ٨٠درصد معلمین عمانی هستند و چند معلم زن عمانی هم وجود دارند .

تحصیل در عمان تا دوره کلاس دوم‌متوسطه رسیده و کلاس سوم در سال ١٩٧٣ دائر خواهد شد و ١٦٥ نفر معانی دور «دانشگاهی ار درمصر و عراق و سوریه و حتی شوروی و لهستان طی میکنند همچنین پنج زن دانشگاهی در وزارت امور اجتماعی کار میکنند یکی از انها بازرس و دیگری مدیر اداره آموزش معلمین و سومی که فارغ‌التحصیل دانشکده علوم دانشگاه قاهره‌است ناظر ریاضیات و علوم میباشند .

ایشان میگویند طبق راهنمائی های سلطان ، «من بطور مرتب از مدارس و مناطق آموزشی‌بازدید می کنم و زمینه آموزش دانش را برای همه فراهم میسازم و شعار ما توجه به دانش است .»

ـ چگونه هموطنان بطرف آموزش روی می آورند ؟

ـ مردم همه‌چیز خود را برای آموزش‌اهدا می کنند و در بعضی از مناطق از وزارت آموزش و پرورش فقط معلم میخواهند . ما هم سعی می کنیم که خواسته هایشان را اجابت کنیم ... ولی کشور ما بسیار وسیع و امکاناتمان محدود است و تاکنون فقط توانسته‌ایم خواسته های یکچهارم مناطق را فراهم سازیم .

مدارس مذهبی نقش عمده‌ای در مبارزه با بیسوادی بازی کرده‌اند ... تا جائی که کمتر کسی را می بینیم که خواندن و نوشتن نداند .ما در عین حال در گشایش مدارس نوین تلاش پیگیری دنبال میکنیم .

برنامه درسی قطر را مورد بررسی قرار دادیم ودو کمیسیون برای‌تهیه‌برنامه ویژه تحصیلی عمان البته با درنظر گرفتن اینکه دروس اجتماعی (تاریخ و جغرافیا) روی تاریخ و جغرافیای عمان تکیه کند و در تدریس دروس دینی هم به مذهب اباضی توجه بیشتری شود . ما کمک هائی از دولت قطر دریافت میکنیم و این احساسات‌برادرانه را سپاسگزاریم . زیرا قطر اولین دولتی بود که در را برویمان گشود و کمک بدون قید و شرطی دراختیار ما قرار داد

قطر هیچگونه شرطی برای کمک هایش قائل نشده ، بلکه این کمک ها را دراختیار ما می گذارد ، و ما هم آنرا با نظارت خودمان خرج میکنیم .

دولت قطر همچنین دبیرستان عمومی را بنا خواهد کرد و با تمام امکاناتش دراختیار ما قرار خواهد داد . بعضی از دولت ها هم بورس هائی دراختیار ما قرار میدهند که امیدواریم از ان استفاده کنیم . و عمان از بورس هائی که‌میتواند بپذیرد و از آن استفاده کند ،استقبال مینماید .

قطر ١٠٤ بورس تحصیلی برای دبیرستان‌که شامل بلیت مسافرت و خرج راه و هزینه اقامت است دراختیار ما قرار داده است . از محصلین عمان در قطر دیدن کردیم و ملاحظه شد که‌دولت قطر هیچگونه فرقی میان محصل عمان با محصل قطر نگذاشته است .

ـ نظر شما درباره کار هائی که تاکنون‌صورت گرفته و منجر به تغییر وزارت شده چیست ؟

وی پاسخ داد :

ـ وزارت قبلی ، وارث تمام ماترک دوران سابق بود و بهمین جهت ناخودآگاه مرتکب اشتباه میشد ... و اینطور که پیدا است آن وزارتخانه نتوانست اوضاع را درک کند .. ما مدعی نیستیم که اشتباه نخواهیم کرد ، زیرا تا زمانی که فعالیت می کنیم امکان اشتباهمان وجود دارد . . ولی در حال وظیفه ما است که اشتباه را تصحیح کنیم و از تجربه ها استفاده نمائیم و از کاردان ها و کارشناس ها استفاده میکنیم تا خودمان دارای کارشناس بشویم .

پرسیدم :

ـ آیا مشکلی هم از لحاظ بودجه و یا تماس با اعلیحضرت سلطان دارید ؟

گفت :

ـ بودجه ما ایمان به خداوند و همکاری و توجهی است که سلطان میکنند ... من در تمام طول عمرم فقط سه‌بار با سلطان سابق ملاقات کردم ... ولی حالا هر دو هفته یکبار سلطان را ملاقات میکنم و میتوانم هر موقع بخواهم باین ملاقات بروم .

مدرسه صنعتی

مدرسه صنعتی ، بمنظور تربیت یک نسل از تکنیسین ها ، دارای قسمت های زیر میباشد :

١ـ بخش میکانیک اتومبیل .
٢ـ بخش رنده کنی .
٣ـ بخش خراطی .
٤ـ بخش آهنگری و لحیمگری
٥ بخش دستگاه های حساس .
٦ـ بخش برق .

علاوه بر ان بخش دیگری برای صنایع‌چوب در حال احداث است که دولت انگلستان وسائل مورد نیاز این بخش را هدیه کرده است

همچنین وزارت آموزش تصمیم گرفته است بخش های شبانه‌روزی برای این مدرسه احداث کند تا به جوانان عمان در داخل و باطنه و شرقیه و منطقه جنوبی فرصت ورود باین مدرسه را بدهد. دانش آموزان این مناطق از آغاز سال تحصیلی ٧٢ـ٧٣ پذیرفته خواهند شد .

محصلینی که دارای تصدیق ابتدائی باشند با یک امتحان ورودی زبان انگلیسی و حساب می توانند در این مدرسه ثبت‌نام کنند .

دوره این مدرسه چهار سال است و فارغ‌التحصیلان درجه میکانیسینی خواهند داشت واگر مایل باشند میتوانند تحصیلات عالیه را در یکی از دانشکده های انگلستان دنبال نمایندو هردانش آموزی ماهانه (١٥) ریال عمانی (هر ریال عمانی معادل ١٫٢٠٠ لیره استرلینگ است) دریافت می دارد تا وضع زندگی خود را بهبود بخشد .

اعلیحضرت سلطان درنمایشگاهی که در مدرسه زهراء برپا شد . آقای سعید سالم‌الوهبی آجودان نظامی سلطان در عکس دیده میشود

و بدین ترتیب می بینیم که هیچگونه مانعی برای آموختن وجود ندارد وسرچشمه دانش بسوی مردم سرازیر گشته و سیما های شاداب ، کتاب و دفتر و قلم بزیر بغل گرفته‌اند تا صفحه تازه‌ای در تاریخ عمان ثبت کنند و پیروزی تازه‌ای برای انقلاب اصلاحی علیه عقب افتادگی و خدانشناسی ارائه دهند .

نوع ساختمانهای مدرسه در سال ٧١ـ ٧٢ م

ظرفیت مدارس	تعداد
مدارس ١٢ کلاسه یا بیشتر	٢٨
مدارس ١٠ کلاسه	٣
مدارس ٩ کلاسه	١
مدارس ٨ کلاسه	٤
مدارس ٧ کلاسه	٣
مدارس ٦ کلاسه	١
مدارس ٥ کلاسه	١
مدارس ٣ کلاسه	٢
مدارس منطقه شمالی	٤
مجموع	٦٤

افزایش محصلین

سال تحصیلی	پسر	دختر	جمع
٦٩ـ٧٠ م	٩٠٠		٩٠٠
٧٠ ـ ٧١	٥٨٠٥	١١٣٦	٦٩٤١
٧١ ـ ٧٢	١٣٤٥٨	٢٣٥١	١٥٨٠٩
٧٢ ـ ٧٣	٢٦٠٤٧	٤٩٢٣	٣٠٩٦٩

نوع مدارس جدید بر حسب وسعت آن

نوع مدرسه	تعداد
ساختمان های دولتی	٩
ساختمان های اجاره‌ای	٣٠
مساجد	٢
اردوگاه	٥
شاخه نخل	١
مدارس ویژه	٤
جمع	٤١

بعضی از ساختمان های دولتی و اجاره‌ای صبح و عصر دائر است و حکم دو مدرسه مستقل رادارند .

میزان تحصیلات معلمین در سال ٧١ ـ ٧٢ م

مدرک تحصیلی	
کمتر از ابتدائی	١٠٠
از ابتدائی و بالاتر از کمتر از سیکل	١٣٠
سیکل و بالاتر وکمتر از دیپلم	٧٧
دیپلم و بالاتر وکمتر از لیسانس	٧٤
دانشگاهی	١٩
کسانیکه در اثر تجربه آموزش میدهند	٤٥
جمع	٤٤٥

تبصره ـ معلمین عمانی ٨٢ در صد مجموع معلمین راتشکیل میدهند و بقیه مصری و فلسطینی هستند .

افزایش معلمین زن و مرد (از جمله بازرسان زن و مرد)

سال تحصیلی	معلمین مرد	معلمین زن	جمع
٦٩ ـ ٧٠ م	٣٠	ـ	٣٠
٧٠ـ ٧١	١٦٦	٣٠	١٩٦
٧١ ـ ٧٢	٣٨٥	٦٠	٤٤٥
٧٢ ـ ٧٣	٦٧٩	١٢٦	٨٠٥

افزایش تعداد کلاس‌ها

سال تحصیلی	پسران	دختران	جمع
٦٩ ـ ٧٠ م	٢٤	ـ	٢٤
٧٠ ـ ٧١	١٢٨	٢٣	١٥١
٧١ ـ ٧٢	٣٠٦	٤٩	٣٥٥
٧٢ ـ ٧٣	٥٣٩	١٠٣	٦٤٢

آزایش تعداد مدارس

سال تحصیلی	پسر	دختر	مختلط	جمع
٦٩ ـ ٧٠	٣	ـ	ـ	٣
٧٠ ـ ٧١	١٢	٣	١	١٦
٧١ ـ ٧٢	٣٤	٨	٣	٤٥
٧٢ ـ ٧٣	٥٤	١٥	١٢	٨١

ریال عمان

پول تازه سلطنت نشین عمان

اسکناس های واحد پولی جدید سلطنت نشین‌عمان در گردش گذاشته شد که عبارتند از : اسکناس های : ١٠و٥و١ ریالی و نیم و ربع ریالی و ١٠٠ فلسی این اسکناس ها همان تقسیمات واحد ریال سفیدی و ریال عمانی در گردش را دارد و از لحاظ ارزش معادل ریال سفیدی میباشد .

واحد پولی مزبور ازیازدهم‌نوامبر ١٩٧٢ در جریان گذاشته شد .

ناگفته نماند که اعلیحضرت سلطان قابوس فرمانی‌بمنظور تشکیل شورای پولی عمان در چهارچوب برنامه اصلاحی کلی‌آن‌سلطنت‌نشین صادر کرد .

راه هوائی مستقیم میان کویت وعمان

روز ٢٠ر١١ر١٩٧٢هواپیمای بوئینگ ٧٠٧ شرکت هواپیمائی کویت واردسلطنت نشین عمان شدو بدین ترتیب خط هوائی مستقیم میان کویت‌و سلطان‌نشین مزبور گشوده‌شد. قرار است که هواپیمائی کویت هفته‌ای یک پرواز (روزهای چهارشنبه) در خط کویت‌ـ دوحه‌ـ السیب(مسقط) سپس‌السیب ـدوحه ظهران داشته باشد و انتظار میروددرآینده نزدیکی به هفته‌ای دو پرواز برسد.

منابع دامی درعمان

شتر در عمان ازبهترین‌نژادهای شترجهان بشمار میرود و مناطق‌چرای آن در دومنطقه باطنه و شرقیه قرار دارد . درحالیکه گاو و قاطر در مناطق کشاورزی چرا میکنند.

گوسفند و بزدرتمام قسمت‌های‌سلطنت‌نشین وجود دارد و آهو و گوزن و خرگوشهای صحرائی و روباه را هم نباید از نظر دور داشت .

همچنین در داخل سبزه‌ها مرغ صحرائی و شتر و انواع‌مختلف پرندگان یافت‌میشود.

عمان ، راههای هوایی خودرا گسترش‌میدهد

دولت هم‌اکنون‌مشغول‌احداث شبکه‌راههائی در عمان است و کار ساختمان راه مطرح ـ حمار بطول ٢٣٥ کیلومتر ادامه دارد و در پایان ژوئیه ١٩٧٣ باتمام‌خواهد رسید . این راه از فرودگاه بین‌المللی السیب ـ ساحل باطنه گذر میکند.

همچنین احداث سه راه دیگر که عبارتند از راه السیب‌ـ نزوی بطول ١٣٢ کیلومتر و راه صحار ـ برعین بطول ١٢٥ کیلومتر و راه صحار ـ حطمة‌الملاحه بطول ٧٥ کیلومتر ادامه دارد .

همچنین مشاورانی از آلمان غربی سرگرم مطالعه‌درباره برنامه‌های راهسازی درجبل الاخضر میباشند.

گسترش شبکه تلفنی

مرحله نخست‌برنامه‌احداث شبکه ارتباطات تلفنی پایتخت و ساحل باطنه و مرحله دوم آن‌داخله ـ عمان وبوریمی راخواهدپوشانید و کار آن ظرف دو سال‌باتمام خواهدرسید.

فرودگاه بین‌المللی «السیب»

نخستین مرحله احداث فرودگاه بین‌المللی «السیب» که بپایان‌رسیده عبارت‌است ازپاند فرود هواپیما و برج مراقبت .و بدین‌ترتیب فرودگاه آماده پذیرائی از انواع مختلف هواپیماها از جمله هواپیمای بوئینگ ٧٤٧ شد. قراراست‌کارآماده‌ساختن کلی فرودگاه در ژوئیه ١٩٧٣ باتمام برسد.

افتتاح بندرگاه قابوس

نخستین مرحله از ساختمان بندر قابوس باتمام رسید. دراین مرحله اسکله‌ای بطول هزارپا و عمق ١٤ پا برای پذیرفتن کشتی های کوچک که بیش از ١٢ پا در آب فرو نمیروند آماده شده است . مرحله دوم این برنامه بنای اسکله دیگری بطول ٥ هزارپاو بعمق ٢٢ تا ٤٥ پا میباشد که ساختمانش در سه ماهه اخیر سال ١٩٧٣ باتمام‌خواهد رسید.

کشف منابع جدیدنفتی

اخبار رسیده از عمان حاکی است که شرکت محدود توسعه نفت عمان منابع نفتی دیگری در منطقه غایه در سه قسمت‌کوچک و جداگانه کشف کرده این منابع عبارتند از غایه شمالی و قرن‌علم وسیح‌نهیده . ولی‌این منطقه در مسافت دوری‌از تاسیسات تولیدی فعلی قرار دارد و هنوز نمیتوان پیش‌بینی کرد که آیا میتوان نفت به میزان تجارتی ازهریک ازاین سه قسمت بدست آورد.

نفت درهریک ازاین قسمت‌ها در عمق‌های مختلفی از ٨٥٠٠ پا در یکی از مناطق و ١٥٠٠ پا در منطقه دیگر بدست آمده است و هم‌اکنون شرکت مزبور عملیات حفاری را انجام میدهد و تاسال ١٩٧٣ ادامه‌خواهد داد.

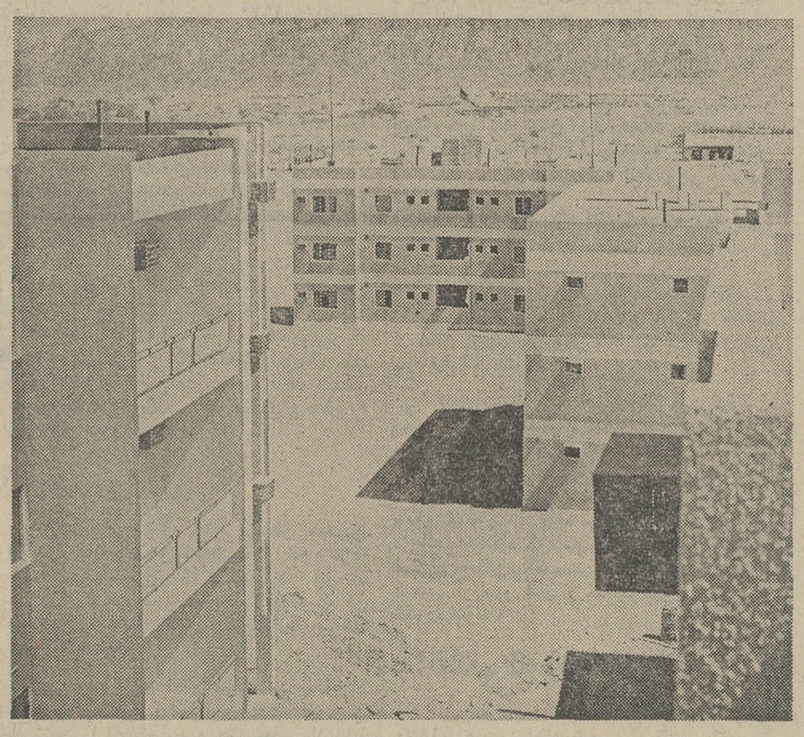

احداث بنا های جدید در تمام گوشه های عمان بچشم میخورد

نفت وسیله‌ای برای پیشرفت

عمان از لحاظ میزان‌صادرات و پیش‌بینی کارشناسان نفت و کاوشگران ،که تاکنون‌صورت گرفته ، یکی از کشور های نفتی بشمار میرود . ولی‌عمان یک کشور نفتی به معنی رایج نیست، زیرا بر نفت بعنوان تنها منبع درآمد،و اینکه ازدرآمدش زندگی کند و آینده‌اش به تعداد بشکه‌های نفت بسته باشداعتماد نکرده است .زیراعمان کشوری است با درآمد های گوناگون و ثروتمند با امکانات کشاورزی ومعدنی و حیوانی و ماهیها ودر آینده نزدیک امکانات صنعتی.

داستان نفت . در عمان از زمانی آغازشدکه شرکت‌دارسی در سال١٩٢٥ از تیمورین‌فیصل (جد سلطان‌فعلی)امتیاز دو سال برای کاوش بدست آورد . یک هیئت زمین شناسی با وصف تمام شدن‌مدت‌قرارداد از طریق دریا واردشد و چندین مسافرت صحرائی در ساحل «باطنه» انجام داد.

ولی امتیازی‌که‌درسال ١٩٣٧ بیکی‌از شرکتهائی که ازمجموعه شرکت های نفت عراق تشکیل شد داده شد از جدیدترین امتیازاتی است که اخیرا باین شرکتها در مناطق عربی داده شده است.

ودرسال‌های ١٩٣٥ و ١٩٣٦ گروه شرکتهای مزبور امتیازات مشابهی دراغلب سواحل امارت های متصالح بدست آوردند و بدین ترتیب عمان به صورت دنباله قابل قبولی از منطقه‌شد که شرکتهای‌مزبورمایل به کشف نفت در آن بودند.

این امتیاز اصلی ابتدا برای ٧٥ سال به شرکت محدود امتیازات نفت‌که‌بعدا به شرکت تازه‌ای بنام‌شرکت محدودتوسعه نفت عمان و ظفار تغییر نام‌یافت داده شد.

پس از جنگ بین‌المللی دوم شرکت مزبور اولین فعالیت‌خود را در زمستان ٤٨ ـ ٤٩ آغاز کرد ولی نتیجه‌ای نگرفت واین شرکت فعالیت‌دیگری را تا سال ١٩٥٤ دنبال‌نکرد تنها کارمهمی که در اینمدت صورت گرفت این‌بود که در سال ١٩٥٠توافق کرداز منطقه ظفار بطور کلی صرفنظر کند و در ٢٧ مارس ١٩٥١ نام‌شرکت «شرکت‌محدود توسعه نفت‌عمان»شد و نام ظفار از آن حذف گردید و در هوریه سال ١٩٥٤ این شرکت وارد منطقه «برقم» بر ساحل جنوبی جزیره معیره شد و در داخل صحراسرگرم فعالیت شد و در اکتبر همان سال زمین شناسان کار اولیه خود را در منطقه ترکیب فهود که در یک مساحی هوائی دیده شد آغاز کرد.

در اواخر سال ١٩٥٥ این شرکت اولین اقدام حساب‌شده خود راکه ازانروز تاکنون‌اجرا میشود عمل کرد شرکت‌مزبور «عذبیه» را بعنوان منطقه اصلی اقامت خود و «سیع‌الرمالح» را بعنوان مرکز دریائی خودبرگزید و راهی از گذرگاه «بسمایل» گشود تاراه‌ارتباطی آن باداخل باشد . ودر ژانویه سال ١٩٥٦ اولین حفاری‌آغاز گشت و فهود نخستین چاه‌بود ودر سال ١٩٥٦ تا سال ١٩٦٠ حفر چهار حلقه چاه اکتشافی‌در «فهود» و«غابه» و«حیما» و «عفار» صورت گرفت علاوه بر آن طی این مدت دو گروه مساحی زلزله‌نگاری و گروهی دیگر مساحی جاذبه‌ای انجام دادند.

ازاول اکتبر ١٩٦٠شرکت‌شل اداره شرکت را بعهده گرفت‌و عملیات منحصربه گروهی برای مساحی زلزله‌نگاری ظرف تقریبا هیجده‌ماه شد تابرنامه‌های تازه برای حفاری آماده گشت . در ٢٨مارس ١٩٦٢ شرکت توسعه نفت عمان دست به حفاری چاه «جبال ـ١» وبدنبال آن حفر چاه «جبال ـ٢» و سپس چاه «نیته ـ١» زد و نفت دراین‌دوچاه دریك‌تاریخ کشف‌شدوبعداز آن در دسامبر ١٩٦٣ حفاری چاه «فهود ـ٢» آغاز ودرفوریه١٩٦٤ نفت آن کشف شد .

پیش‌بینی مقدار نفتی که دراین سه‌چاه کشف‌شده بدست‌آمده وجود نفت‌را به مقادیر تجارتی ثابت کرد.ودردوم‌نوامبرسال١٩٦٤ این‌امر اعلام واین‌پیش‌بینی شد که صادرات نفت ظرف نیمه‌دوم سال ١٩٦٧ به معدل ١٤٠ هزار بشکه درروز ویا هفت میلیون تن‌درسال خواهدرسید .

این پیش بینی صورت حقیقت گرفت وصادرات تا ٢٠٠ هزار بشکه درروز وده میلیون تن در سال در دراوائل ١٩٦٨ و به ٣٠٠هزار بشکه درروز و ١٥ میلیون تن‌درسال وسپس به ٢٩٤ر٣٢٢ بشکه در روز درطول سال ١٩٧١ رسیدو مجموع صادرات نفت خام ظرف سال به ١٠٦ر٢٥٨ر٣٩٦ بشکه رسید .

آماربدست آمده و توسعه‌ای‌در عملیات اکتشاف و حفاری و تاسیسات نشان میدهد که نوید دهنده فزون‌بودن ذخیره های نفتی‌و استقرار و پیشرفت کشور می‌باشد .

آپولو ۱۷

سنگ های ۲۷ میلیارد دلاری ماه

با پرتاب سفینه « آپولو ۱۷» به کره ماه برنامه‌ای که در دوران ریاست جمهوری‌پرزیدنت کندی رئیس جمهوری فقید آمریکا برای تسخیر کره ماه تنظیم شده بود پایان می‌یابد و پس از آن‌برای مدت‌نامعلومی ماه آرامش ابدی خود را باز می‌یابد.

سازمان علمی فضائی آمریکا که طی هشت سال اخیر برای فرستادن سفینه سرنشین دار به کره ماه بیش از ۱۸۰ میلیارد تومان خرج کرده است برای پرتاب سفینه‌آپولو ۱۷ اهمیت فراوانی‌قائل‌شده‌است‌کارشناسان فضائی تمام‌کوشش خود رابکار برده‌اند تا آخرین مسافران ماه اطلاعات کامل تری از این سفر برای دانشمندان به ارمغان بیاورند.

برای آ ـ‌مدول ماه‌نشین«مبارز» در بهترین شرایط ممکنه در منطقه « توروسی لیترو» فرود آید سفینه آپولو ۱۷ شب هنگام سفر طولانی خود را در فضا آغاز میکند. منطقه‌ای که‌مدول ماه‌نشین لم فرود میاید در جنوب شرقی دریای آرامش در دره باریکی که اطراف آن را کوههای بلند فرا گرفته واقع شده است.

از ژوئیه ۱۹۶۹ تاکنون پنج بار فضانوردان آمریکائی کره ماه را زیر پا گذاشته‌اند ولی ماموریت آپولو ۱۷از جنبه‌علمی دارای ماهیت بیشتری است.

سفینه مبارز

« سفینه‌آپولو۱۷»که کابین آن «آمریکا» و مدول ماه‌نشین آن نام «مبارز» را بخود گرفته است در ساعت یازده و نوزده دقیقه روز یکشنبه به مدارماه میرسد و بیست و چهار ساعت بعد سفینه ماه‌نشین « مبارز » در سطح کره ماه فرود میاید. سرنان واشمیت سه‌بار از سفینه ماه‌نشین برای راه پیمائی در سطح کره ماه خارج میشوند و هر یک از این راه پیمائی‌ها هفت ساعت طول میکشد آنها در بازگشت یکصد کیلو از سنگ ریزه‌های ماه را با خود بزمین خواهند آورد. و آزمایشگاهی که در این منطقه از کره ماه قرار میدهند سالها کار خواهد کرد.

ده آزمایش جدید علمی نیزدر ماموریت آپولو ۱۷ گنجانیده شده است‌یکی‌از این‌ماموریت‌ها ضبط احتمالی امواج قوه ثقل است که ممکن است بخاطرآن « پروفسور ژوزف‌وبر» بدریافت جایزه نوبل فیزیک نائل شود. برای اولین‌بارپنج موش کوچک در این سفر زمین به ماه همراه سرنشینان‌سفینه آپولو خواهند بود. شورویها این آزمایش را قبلا بوسیله شش لاک پشت کوچک که بوسیله سفینه های « زوند» به مدار کره ماه‌فرستاده و بزمین باز گردانیده‌اند انجام داده‌اند.

اصولا تسخیرفضا نتیجه‌رقابت دو کشور فوق بزرگ است. روز ۱۲ آوریل ۱۹۶۱ بود که شوروی ها با فرستادن «یوری گاگارین» بمدار زمین راه تسخیر فضا را باز کردند. سفینه (وستوک ۱) حامل یوری گاگارین پس از یک‌دور گردش‌درمدار بزمین بازگشت چند هفته بعد آمریکائیها‌بایک سفینه مرکوری «آلن شپارد» را به فضا فرستادند ولی‌شپارد تنها مدت کوتاهی در فضا پرواز کرد بدون آنکه بتواند در مدار زمین گردش کند. آمریکائیها برای جبران‌عقب ماندگی خود در تسخیر فضا سخت به تلاش افتادند و در جلساتی که روز های ۲۲ و ۲۳ مارس ۱۹۶۱ در کاخ‌سفید واشنگتن تشکیل‌شد کارشناسان سازمان ملی فضائی و وزارت دفاع آمریکا شرکت کنندگان در این جلسات را قانع کردند که اکنون هنگام آن رسیده است که ایالات متحده گام های سریعی در راه تسخیرفضا و پیاده کردن انسان در قمر طبیعی زمین بردارد.

دو روز بعد جان کندی‌رئیس جمهوری وقت به کنگره‌اطلاع داد که تصمیم گرفته است قبل از پایان دهه ۶۰ یک آمریکائی را در کره ماه‌پیاده کند و به این ترتیب برنامه آپولو بوجود آمد و میلیاردها دلار برای اجرای این پروژه خرج شد.

در آن زمان اعلام‌این‌برنامه چندان جلب توجه نکرد.تصور میرفت شوروی ها که تا آن وقت در پرواز های مداری و فرود آوردن سفینه های «لونا» مقام اول را بدست آورده‌بودند نخستین کسانی خواهند بود که فضانوردان خود را در ماه پیاده میکنند.

هنوز جنك سرد بین‌دو کشور فوق بزرك ادامه داشت و آمریکا نمیتوانست‌لطمه‌شدیدی را که شوروی به حیثیت آن وارد کرده بود تحمل کندولی برای پیروزی در این مسابقه آمریکا به موشك نیرومندی احتیاج داشت. تا آن موقع شوروی ها از لحاظ موشکهای فضائی مقام اول را دارا بودند سرانجام آمریکائیها توانستند موشك غول پیکر ساتورن ۵را بوجود بیاورند نخستین مدل این موشك که در سال۱۹۶۱ ساخته شده هنوز در مراحل ابتدائی بود ولی‌آمریک‌همچنان در کلیه جبهه های فضا پیشروی میکرد.

در بین سالهای ۱۹۶۵ و ۶۷ «ناسا» برای برنامه آپولو سه میلیارد دلار خرج کرد تا آنکه توانست در دسامبر سال ۱۹۶۸ سفینه آپولو ۸ درمدار کره ماه بگردش درآورد.

سفینه آپولو ۹ در ماه‌مارس از ارتفاع کم برفراز کره ماه پرواز کرد در ژوئیه ۱۹۶۹برای نخستین بار بشر با سفینه آپولو ۱۱ به‌کره ماه قدم‌گذاشت وپس از آن آپولوهای۱۲ـ۱۴ و ۱۵ و ۱۶ یکی پس‌از دیگری در کره ماه فرود آمدند و تنها سرنشینان سفینه آپولو ۱۳ نتوانستند ماموریت فرودآمدن در کره ماه را انجام دهند و اینک با پرتاب سفینه آپولو۱۷ برنامه فرستادن سفینه های سرنشین دار به کره ماه پایان می‌یابد.

پایان‌سفر سفینه‌های سر نشین‌دار

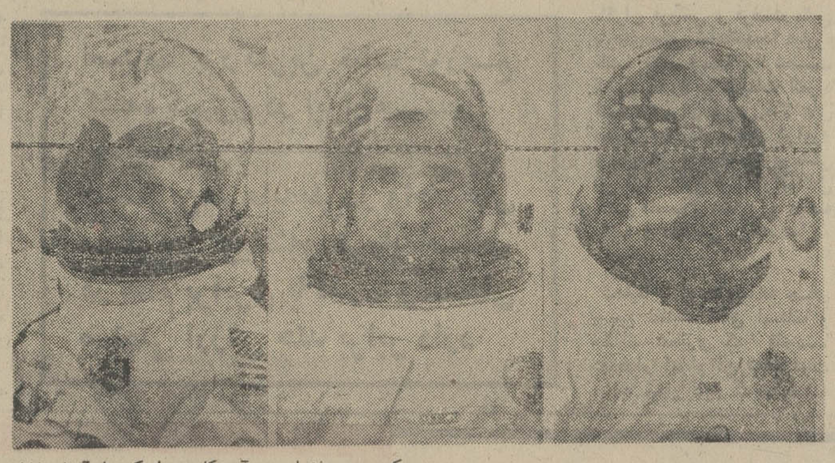

آخرین مسافران ماه

عکس سه فضانورد آمریکائی را که با آپولو ۱۷ بطرف ماه میروند نشان میدهد، این سه نفر از چپ براست، فرمانده آپولو، ایگونی سرنان، وخلبان مه‌نشین هریسون اچ‌اشمیت و رونالدای ایونس فرمانده سفینه مادر هستند ـ سرنان و اشمیت در ماه فرود می‌آیند.
« عکس رادیوئی اطلاعات»

دانشگاه تهران

آگهی دعوت مجمع عمومی عادی شرکت تعاونی مصرف

بدینوسیله‌ازکلیه سهامداران‌شرکت‌تعاونی مصرف کارکنان دانشگاه دعوت میشود که در ساعت ۵ بعداز ظهر روز شنبه نهم‌دیماه ۱۳۵۱در محل باشگاه‌دانشگاه‌تهران‌حضوربهم‌رسانند.

دستور جلسه

۱ـاستماع گزارش فعالیت یکساله شرکت توسط رئیس هیات مدیره‌وآقای حمید مقدم مدیرعامل

۲ـ تجدیدانتخاب اعضاء هیات‌مدیره ـ بازرسان ـ اعضاء علی‌البدل

۳ـتوزیع‌جوائزبین‌خریداران روز تعاون و حاضرین در جلسه

۴ـ تصویب‌فروش سهام تا ۵۰۰۰ برك

دکتر حسین مشهور رئیس هیات مدیره‌شرکت تعاونی‌مصرف دانشگاه

آ ـ ۲۰۶۴۱

برنامه امشب

گمشده

عکس فوق‌ستارده‌مشگی‌ازتاریخ ۵۱٫۷٫۱۰ ازخانه خارج شده و تاکنون مراجعت ننموده هرکس از وی اطلاع‌دارد به تلفن‌شماره ۵۳۵۱۶۴ خبردهد.
آ ـ ۱۰۶۷۳

از ۳روز پیش از پسربچه‌ای ۱۳ ساله مهدی عسکری (حاتم‌آبادی) عکس فوق خبری نیست‌خواهشمند است از کسانی که از نامبرده اطلاع‌دارند به تلفن ۷۹۶۱۲۸ اطلاع‌دهند.

شرکت‌محمدجمعه‌سلطان
صادرات‌وواردات
وبازرگانی
صندوق‌پستی‌شماره۹۴ـ مطرح‌ـ
سلطنت نشین عمان
تلگرافی : محمد جمعه
خواهشمنداست‌باصادرکنندگان
مواد غذائی تماس‌گرفته شود.

محمدحسن‌الحاج محسن‌هاشمان
صندوق‌پست‌شماره۱۳۰
مطرح‌ـ‌سلطنت‌نشین‌عمان
خواهشمند است باصادرکنندگان
فرش‌های لاستیکی صدفی ـ
پشتی‌های لاستیکی ـ چادر و
تختخواب‌درایران‌تماس‌گرفته‌شود

جامدوطالب‌محمدبن‌سعد
صادرکننده‌ووارد کننده
حق‌العمل کار
صندوق پستی شماره ۶۸ مسقط
ومطرح ـ سلطنت نشین عمان

مؤسسه‌باقرعبداللطیف
مطرح‌ومسقط‌ـ
سلطنت‌نشین‌عمان
نمایندگان شرکتهای کشتیرانی
وحق‌العمل کاری
صندوق پستی شماره ۵۱ ـ مسقط
تلفن ۲۲۱ ـ ۲۲۲ـ ۴۰۱ـ ۵۰۹
درخدمت صادر کننده ایرانی

مال‌الله‌حبیب‌مراد
صندوق‌پستی‌شماره
۴۸مطرح‌ـ
سلطنت‌نشین‌عمان
خواهشمنداست باصادرکنندگان
پارچه‌وموادساختمانی‌وموادغذائی
وفرش تماس‌گرفته شود.

موسسه‌بازرگانی‌و
حق‌العمل کاری‌مزون
شرکت الحارثی وحمزه
ص. پ. ۴۱۵ مطرح‌سلطنت‌نشین
عمان
تلگرافی مزون
خواهشمنداست باصادرکنندگان
مواد ساختمانی در ایران تماس
گرفته شود.

محمدمختار
عیسی
بازرگانی‌وحق‌العمل کاری
صندوق پستی شماره ۱۱۹۵
مسقط ـ سلطنت نشین عمان
خواهشمنداست باصادرکنندگان
ملامین‌ومصنوعات‌پلاستیکی‌تماس
گرفته شود

«فارسی»
مؤسسه‌خدمات‌فنی
صندوق پست ۷۰۰ مطرح ـ
سلطنت نشین عمان
تلگرافی ـ فارسی
وسائل الکترونیکی‌ـ انواع‌ساعت
ـ نوارهای ضبط صوت

حاج‌داودوسلیمان‌داود
بازرگانی‌وحق‌العمل کاری
مسقط و مطرح ـ سلطنت نشین
عمان
تلفن۹۵۳ـمطرح
خواهشمنداست باصادرکنندگان
ایرانی تماس گرفته شود

باقرسلیمان‌جعفر
بازرگانی‌وحق‌العمل کاری
صندوق‌پستی‌شماره۳۹ مطرح‌ـسلطنت‌نشین‌عمان
تلفن۶۷۵-۵۴۳
نمایندگان‌مختلف‌ایرانی
صابون‌دریا
روغن‌اطلس
بیسکویت‌مینو

شرکت کل بازرگانی
جیتکو
بازرگانی‌وحق‌العمل کاری
وارد کننده‌موادساختمانی‌وموادغذائی
صندوق‌پستی‌شماره۸۴
مسقط‌ـسلطنت‌نشین‌عمان
تلکس 7B278
آدرس تلگرافی «جیتکو»
خواهشمند است با شرکتهای ایرانی که به بازارهای سلطنت نشین عمان
علاقمند هستندتماس گرفته شود

ناصر اولیاء شیرازی نماینده پارلمان‌ومعاون اتاق اصناف گفت

تمرکز جامعه اصناف میتواند معادلات اقتصاد برنامه‌ای ایران راحل کند

قدرت اشتغال واحد های صنفی بیشتر از صنایع ملی است و این واقعیت را اتاق اصناف اثبات خواهد کرد

اصناف باحمایت قانون‌نظام‌صنفی باگرانفروشی ، فرصت طلبی و از اجحافات پاره‌ای صنفی نماها جلوگیری خواهند کرد

در حریم‌مقررات قانون نظام‌صنفی قیمت‌هاتحت نظام خاصی‌درخواهد آمد و کنترل خواهد شد

هرواحد صنفی یك‌سنگر مستحکم برای دفاع از رژیم شاهنشاهی و میراث های ملی و تمامیت ارضی و ثروت های انقلابی ایران است

سیستم انتخابی‌اتاق‌اصناف‌موجب تحول و تحرك بیسابقه در کار و کسب و زندگی اصناف‌خواهدشد

قانون نظام صنفی تبلیغات گمراه کننده را برای فروش کالا های مصرفی‌ممنوع کرده‌واین‌بزرگترین قدم بسود مصرف کنندگان است

مسئله‌تشکیل اتاق‌اصناف‌تهران و ارزیابی کار این مرکز مهم صنفی و اجتماعی که بی‌شك‌در روابط مردم با جامعه عظیم پیشه‌وران اثر فراوان خواهد داشت ، در جلسه علنی روز سه شنبه هفته پیش مجلس شورایملی موردبحث قرارگرفت و آقای ناصراولیائی شیرازی نماینده‌بازارو معاون‌اتاق‌اصناف در مجلس پیش‌از دستور ضمن طرح موضوع چنین گفت :

گشایش اطاق انتخابی اصناف تهران که روز سه شنبه هفتم آذرماه با پیام عمیق و حکیمانه شاهنشاه آریامهر و عنایات مخصوص رهبر انقلاب ایران نسبت به جامعه اصناف صورت پذیرفت بعنوان یك رویداد بزرك در تاریخ انقلاب عمیق اجتماعی ایران ثبت خواهد شد .

فعالیت‌اطاق اصناف درشرایطی آغاز میگردد که اولین دهه انقلاب سپید خاتمه می یابد و ما برای اجرای برنامه عظیم عمرانی پنجم آماده میشویم .

حوادث

رویداد ها و حوادث انقلابی دهسال گذشته ، اقتصاد کشور ما را در آنچنان وضعی قرار داده است که ایجاد سیستمی برای‌تمرکز امور اصناف‌اجتناب ناپذیر بود.

یقینا گشایش اطاق اصناف پیش از آنکه بخش عظیم تولیدات کشاورزی از قید رژیم فئودالیته آزاد شود ، و قبل از آنکه تولیدات صنعتی‌از قدرت کافی برخوردار گردند لازم‌ولی کارامد و موثر نبود . چرا که قطب‌توزیع لامحاله میبایدچنان حجمی از کالا و خدمات‌رابرای عرضه در اختیار میداشت که تمرکز توزیع را در سیستم خاص ایجاب کند .

شهر نشینان

دهسال تحرك عمیق اجتماعی و اقتصادی آنچنان توسعه‌ای را پدید آورده است که امروز عوامل اصلی و اساسی بخش توزیع یعنی جامعه اصناف بزرگترین گروه شهرنشینان ایران را ترکیب کرده و در ردیف‌موثرترین عوامل‌اقتصادی ایران قرار گرفته‌اند .

اینك اصناف در قیاس با گروهها و عوامل شهری از خصوصیاتی خاص خود برخوردارند و این خصوصیات برتری انکار ناپذیر آنها را در کلیه معادلات‌مربوط‌به اقتصاد برنامه‌ای‌ایران بنحوی‌محسوس و آشکار منجلی ساخته است. برای اثبات تاثیر انکار ناپذیر جامعه اصناف درکلیه معادلات اقتصادی دلایل بسیار میتوان ارائه کرد و وجوه برتری اصناف بر سایر عوامل و گروههای شهری بیاری ارقام‌و اعداد نمودار ومحسوس است. اصناف بزرگترین قطب توزیع کننده‌شهری هستند ودر ارتباط بابخش مصرف حلقه میانی را دریك ارتباط پیوسته ترکیب کرده‌اند و از سوئی بدلیل آنکه بزرگترین گروه شهر نشینان ایران‌را تشکیل‌میدهند لامحاله‌بزرگترین گروه‌مصرف کننده نیز هستند .

ارزیابی

بیشترین سهم سرمایه های ملی در واحدهای صنفی‌تمرکز یافته است و این سرمایه در مقام برابری باقدرت واحدهای های تولید صنعتی ارزشی چند برابر میبایدزیرا اصناف‌سوای دراختیارگرفتن مالکیت‌تولیدات صنعتی تمرکز ارزاق‌ـتولیدات کشاورزی و خدمات شهری را نیز بخود اختصاص داده‌اند .

قدرت اشتغال اصناف به‌نسبت واحد های بزرك صنعتی از ظرفیت قابل توجهی برخوردار است .چنانکه طی‌اجرای‌برنامه عمرانی پنجم اصناف تنها در تهران بالغ بردویست و پنجاه هزار شغل تازه ایجاد خواهند کرد .

توجه میدهم که سال جاری بالغ برده هزار واحد صنفی جدید در تهران دایر میشودو ضریب رشد تعداد این واحدها را اگر نسبت به افزایش‌قدرت خرید و نیاز مردم به انجام ـ خدمات یك‌چهارم حساب کنیم و شماره کارکنان هر واحد صنفی را حداقل‌سه نفربحساب آوریم‌ارقام حاصل خود گویای قدرت انکار ناپذیر اصناف در زمینه امر اشتغال طی برنامه های عمرانی پنجم‌و ششم‌خواهد بود .

قیمت ها

کنترل‌نظام قیمتها صرفامیباید از موضع اصناف مورد عمل قرار گیرد و میدانیم که نظام قیمتها محور تجربی و عامل اساسی در تعیین نرخ رشد اقتصادی مملکت هستند .

هرچه رشد اقتصادی ایران موجبات رفاه بیشتر و افزایش سطح زندگی را فراهم کند ارزشهای عظیم اصناف محسوس‌تر خواهدشد وخدمات مکانی شایسته‌تر در زندگی گروههای شهر نشین بدست خواهد آورد .

چنانکه در غنی ترین ممالك صنعتی عالم نیز اصناف‌متشکل ترین و موثرترین گروه را تشکیل میدهند گشایش اطاق اصناف تهران که در هفته گذشته صورت پذیرفت امکان تمرکز نیرو های صنفی را در یک سیستم دمکراتیک فراهم کرده و مرحله اول‌اجرای قانون مترقی نظام صنفی‌راتحقق بخشیده است . (صحیح است).

طرح برنامه‌ای جامع برای بهره گیری از نیروی اصناف یقینا نقطه عطفی در رویداد های انقلابی پدیدار خواهد ساخت و متقابلا اصناف را نیز ازمواهب تازه‌ای برخوردار میسازد .

حقوق تازه

اصناف در برابر خدماتی که ملزم به انجام آن شده‌اند یقینا حقوق تازه‌ای کسب خواهند کرد . این حقوق شامل انواع خدمات بهداشتی ـ فرهنگی ـآموزشی ـ ورزشی ـ تفریحی‌ـ استفاده از بیمه های درمانی ـ بیمه های حوادث ـ بیمه های عمر ـ بازنشستگی و بطور اعم‌برخورداری اززندگی بهتر است .

قانون نظام صنفی که باکمك نمایندگان مجلسین بخصوص فراکسیون پارلمانی حزب‌پاسدار انقلاب از تصویب گذشت مزایا و مواهب تازه‌ای برای اصناف مقرر داشته و اطاق اصناف مکلف به تامین این مزایا شده است . طرحهای متعدد وبرنامه های بررسی شده‌ای که برای تامین مسکن اصناف و ایجاد تعاونهای تولید ـ توزیع و مصرف صنفی وسیله اطاق اصناف تدوین خواهد شد در اجرای همین تکیف قانونی است .

انتظارات

نطق جامع آقای هویدانخست وزیر در مراسم گشایش اطاق اصناف‌وضع دولت و انتظارات مردم را در قبال اطاق اصناف کاملا روشن ساخته است .

اطاق انتخابی اصناف با استفاده از رهنمون های شاهنشاه آریامهر ملزم گردیده که نسبت بانجام تکالیف قانونی خود در قبال مصرف کنندگان و جامعه اصناف قاطع ـ سریع‌ـ و مصمم عمل کند استفاده از تجارب عملی وعوامل کار آمد و روشهای نوین و ابزار دست های مدرن و دوری جستن از کاغذ بازی و مجامله و دفع الوقت از سوی اطاق انتخابی اصناف تهران اجتناب ناپذیر است در شرایط خاص انقلابی ایران و تحرك سریع اقتصادی در آغاز دومین دهه سازندگی تعلل و سستی و رکود در قطب توزیع را نمیتوان تحمل‌کرددر اجرای‌این وظیفه حساس و خطیر بر عموم عوامل وعناصر و دستگاهها و مردم فرض است که اصناف و اطاق انتخابی آنها را با استفاده از تمامی امکانات یاری دهند. سنگر اصنافکشور ثابت‌کرده‌اند که هر واحد صنفی یک سنگر مستحکم برای دفاع از رژیم شاهنشاهی و میراثهای ملی و تمامیت ارضی و ثروتهای انقلابی‌ایران زمین است وسعی دارند وظیفه پاسداری ازانقلاب را بنحو احسن انجام دهند . میباید این سنگرها را بیش‌از پیش تقویت کردو استحکامات صنفی را برای دفاع از مبانی انقلابی مملکت قدرت تازه‌ای بخشید . وقانون نظام صنفی بدلیل حقوق معنوی و مواهب مادی ویژه‌ای که برای جامعه اصناف در نظر گرفته است غرور تازه‌ای به عناصر صنفی و خانواده های آنها بخشیده و هیجان ناشی از این غرور را در صدها هزار خانوار صنفی اکنون میتوان بوضوع دید . بی دلیل نیست‌اگر گشایش‌اطاق اصناف که مورد انتظار صدها هزار فرد صنفی و میلیونها نفر اعضاء خانواده آنها بوده بعنوان اولین ثمره اجرای قانون نظام صنفی با استقبال شایان این گروه عظیم روبرو میگردد . حق شناسی جامعه اصناف در برابر مراحم و عنایات خاص شاهنشاه احساس سپاس و حق شناسی دارند و از دولت آقای هویدا که مجری شایسته و خدمتگزار صدیق شاهنشاه است و حزب ایران نوین حزب پاسدار انقلاب بخاطر فراهم ساختن مقدمات لازم برای گشایش اطاق اصناف احساس امتنان دارند . تحقیقا با توجه بمطالبی که آقای نخست وزیر هنگام افتتاح اطاق اصناف بیان کرد و با اطلاع از برنامه‌های اطاق اصناف میباید در آینده‌ای نه چندان دور انجام یک تحول اساسی در روابط اجتماعی را انتظار داشت .

این‌تحول ناشی از تحرك یک سیستم انتخابی و قدرتمند بنام اطاق اصناف تهران است .

دور نمائی که حرکت وفعالیت این اطاق ترسیم میکند شامل اسکان هزاران فرد صنفی در خانه های تحت مالکیت آنها ـ برخورداری میلیونها نفر اعضاء جامعه اصناف و کارگران واحد های صنفی از انواع بیمه های اجتماعی و مصونیت سرمایه های مادی و انسانی اصناف و کارگران‌آنها در برابرحوادث بازنشستگی ـبیماری و هر بلیه نگران کننده دیگر است . اطاق اصناف میبایدبرای توزیع‌ارزاق و کالا های مصرفی استاندارد های اطمینان بخش فراهم آورد و توسعه بسته بندی کالا را مورد اجراء قرار بدهد ـ باگران فروشی و فرصت طلبی پاره‌ای‌صنفی نماهاشدیدا مبارزه کندـ نظام قیمتها را تحت کنترل بگیرد ـ تبلیغات گمراه کننده را برای فروش کالا های مصرفی به نظم منطقی درآورد و بطورکلی روابط بهتری منکی بررعایت حقوق و احترام‌متقابل مابین کاسب و مشتری و عرضه کننده و متقاضی فراهم سازد.

حرکت انقلابی

تحقیقا با توجه بشاخه های وسیع فعالیت اطاق اصناف و وظایف خطیری که قانونا عهده‌دار انجام آن شده است میباید قبول کنیم که جامعه اصناف نقشی حساس و حیاتی در حرکت انقلابی مملکت‌بعهده گرفته‌اند و در مرحله تمدن بزرگ و طی اجرای برنامه‌های عمرانی پنجم و ششم این نقش همواره بزرگتر و حساس‌تر میشود .

اطمینان دارم که اصناف در راه انجام وظایف انقلابی خود و برای رسیدن به آرمانهای مورد نظر شاهنشاه نیازمند همکاری کلیه سیستم هاوعناصر اجتماعی هستند .

امید آنکه در جریان حرکت تازه خود از سوی تمامی‌نیروها صمیمانه یاری شوند .

اصناف بزرگترین قطب توزیع کننده شهری در ایران‌هستند

بیشترین‌سرمایه‌ملی‌در واحد های صنفی‌تمرکزیافته‌وسرمایه‌اصناف در مقام برابری با قدرت واحدهای صنعتی ارزش چند برابر دارد

در مدت‌اجرای برنامه پنجم بوسیله اصناف در تهران دویست‌و پنجاه هزار شغل‌تازه ایجاد خواهدشد

قانون نظام صنفی دو جهت دارد، یکی تشریح الزامی خدماتی که‌باید انجام شود . دیگری حقوق‌مکتسبه آنها

شاخه بندی اصناف در تهران و سراسر ایران وخدماتی که‌بموجب قانون بعهده آنهامحول‌شده‌حرکت انقلابی ایران را سهل خواهد کرد

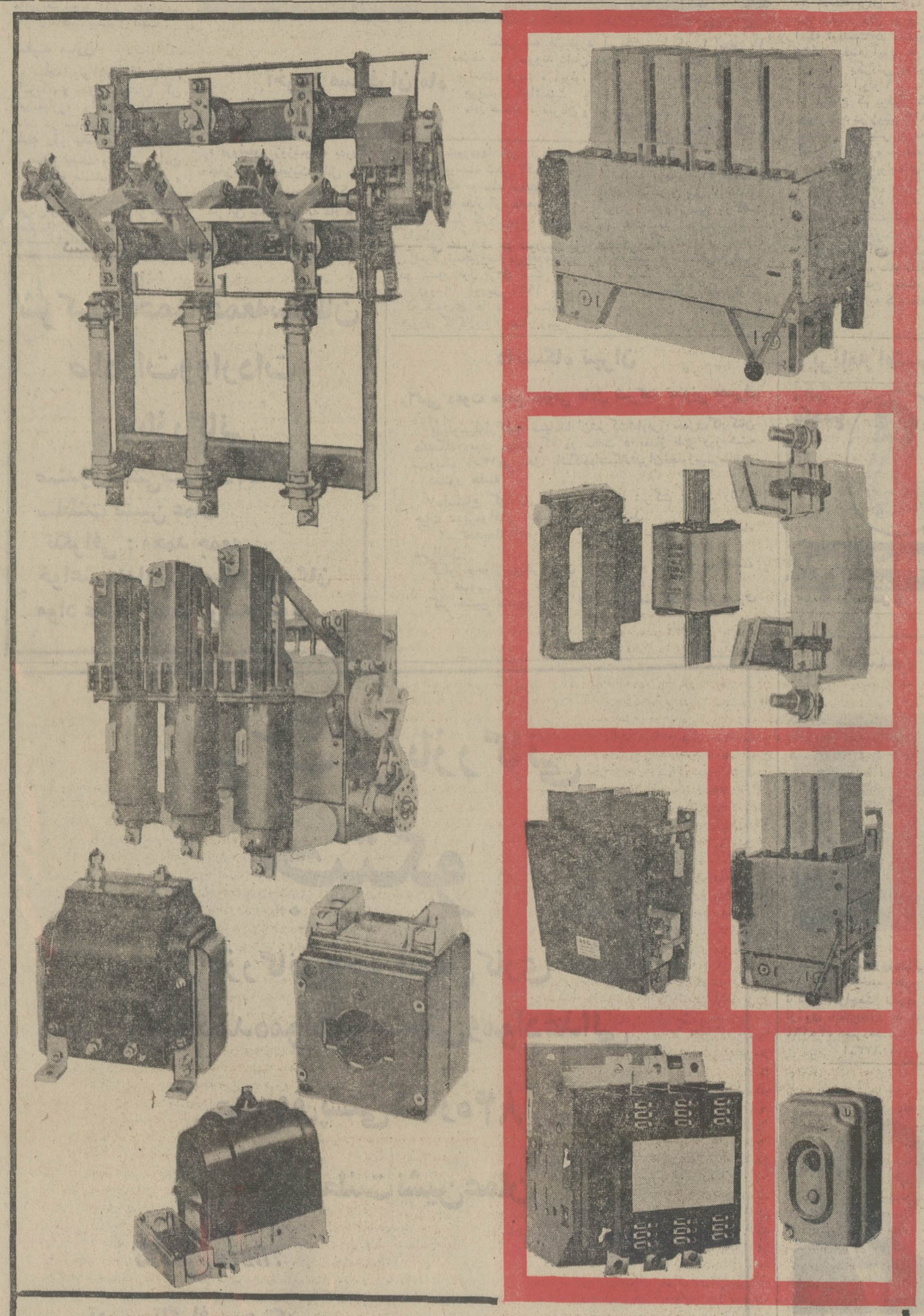

انواع لوازم فشار قوی وضعیف ساخت کارخانجات آ.ا.گ آلمان
AEG
خیابان کریم خان زند ـ ساختمان آ.ا.گ ـ تلفن ۷ ـ ۸۲۷۱۴۳

لودر چرخ لاستیکی
فیات FIAT
مدل FR12C

لودر چرخ لاستیکی مدل FR12C بقدرت ۱۳۵ قوه اسب ۶ سیلندر ۲۰۰۰ دور در دقیقه با ظرفیت بیل ۳ ۳/۴ یارد مکعب
نماینده انحصاری ماشین آلات راه سازی و صنعتی و کشاورزی فیات
شرکت سهامی موتور بال
دروازه دولت ـ ساختمان فیات
تلفن ۲۸ـ۳۱۹۴۲۵
MOTOR BALL CO.

برنامه امشب

در پایان برنامه پنجم سالیانه

تولید پنبه به ششصد هزار تن خواهد رسید

از سطح زیر کشت دیم کاسته می شود و به کشت پنبه آبی افزوده خواهد شد

تولید پنبه در پنج سال آینده از ۶۰۰ هزار تن در سال تجاوز خواهد کرد و سطح زیر کشت پنبه کشور در سال ۱۳۵۶ سیصدهزار هکتار پیش‌بینی‌شده است.

در طول ۵ سال آینده وزارت کشاورزی تدابیر تازه‌ای برای افزایش تولیدپنبه در واحدسطح اتخاذ می‌کند و در حالیکه‌سطح زیر کشت پنبه در ۵ سال آینده تغییری‌نخواهد داشت ولی‌میزان تولید پنبه در اراضی موجود افزایش خواهد یافت.

اتخاذ این روش موجب‌خواهد شد که تولید پنبه «وش» از ۴۵۰ هزار تن در سال جاری به ۶۰۰ هزار تن‌در سال ۱۳۵۶ برسد و میزان صادرات پنبه نیزافزایش یابد.

یکی دیگر از خصوصیات‌تازه برنامه تولید پنبه در پنج سال آینده کاهش سطح زیر کشت پنبه دیم است.

طبق بررسیهای موجود درسال جاری از مجموع سطح زیر کشت پنبه ۶۹ هزار هکتار را اراضی «دیم» و ۲۳۱ هزار هکتار را اراضی «آبی» تشکیل میدهد.

بازده هر هکتار اراضی دیم در حال حاضر ۷۹۷ کیلو پنبه و محصول اراضی آبی بطور متوسط بیش از یک هزار و ۷۰۰ کیلو است.

تسهیلات

در برنامه پنجم عمرانی بلحاظ اهمیت‌صادرات‌پنبه‌وتوسعه‌مصرف آن‌درکارخانجات نساجی داخلی به‌گسترش سطح تولید پنبه‌توجه قابل ملاحظه‌ای خواهد شد و وزارت کشاورزی برای افزایش تولید پنبه تسهیلات بیشتری در اختیار کشاورزان قرار خواهد داد.

در طول‌پنج سال آینده‌همچنین سطح زیر کشت پنبه دیم از ۶۹ هزار هکتار به پنجاه هزارهکتار تقلیل داده‌خواهد شد و درمقابل به سطح زیر کشت پنبه آبی تا ۲۵۰هزارهکتارافزوده می‌گردد.

علاوه براین متوسط برداشت پنبه در اراضی آبی از ۷ر۱ تن به ۱۷ر۲ تن در سال‌خواهد رسید.

صادرات

براساس مطالعات انجام شده میزان مصرف پنبه «وش» طی ۵ سال آینده در کارخانجات نساجی افزایش خواهد یافت و بیش از ۶۰درصد تولید بمصرف داخلی میرسد و بقیه صادر خواهد شد.

مجموع صادرات‌پنبه‌سال‌جاری در حدود ۵۴ میلیون دلاربوده و این رقم طی پنج‌سال‌آینده‌تادو برابر این رقم پیش‌بینی شده است

طبق همین مطالعات بیشترین اراضی‌زیر کشت‌پنبه درمازندران و دشت گرگان و کمترین آن در استان اصفهان قرار دارد.

سطح زیر کشت پنبه درسال جاری در منطقه گرگان و مازندران‌حدود ۲۰۰ هزارهکتار بوده و در استانهای خراسان، فارس، آذربایجان، اصفهان و مرکز نیز در مجموع نزدیک به یکصد هزار هکتار است که بیشتر این اراضی زیر کشت پنبه آبی قرار دارد

۵۳ میلیون تومان صرف لایروبی بندر بوشهر میشود

★ لایروبی بندر بوشهر موجبات‌افزایش حجم‌تخلیه و بارگیری کالا را در این بندر فراهم خواهد ساخت

★ یك فروند لایروب برای بندر بوشهر خریداری خواهد شد.

اسکله های تازه‌بندربوشهر در پنج سال آینده مورد بهره‌برداری قرار می گیرد و این بندر بصورت یکی از فعالترین بنادر کشور در می‌آید.

برای توسعه و تجهیز بندر بوشهر ۵۳۰ میلیون ریال اعتبار اختصاص داده شده‌که با استفاده از این اعتبار بندربوشهردرآینده خواهد توانست کشتیهای بزرگ را بپذیرد وحمل و نقل دریائی دربندربوشهر توسعه یابد.

براساس طرحی که درمورد توسعه و تجهیز بندربوشهر تهیه و عملیات مقدماتی آن آغاز شده است در بندربوشهر ۷میلیون وپانصد هزار متر مکعب لایروبی می شودوبا این لایروبی بهره‌برداری از اسکله های تازه بندربوشهر در ۵ سال آینده شروع خواهد شد.

کشتی های بزرگ

توسعه و تجهیز بندربوشهرموجبات‌افزایش سطح حمل‌ونقل دریایی را دراین بندر فراهم می آوردوبندربوشهر خواهد توانست کشتیهای بزرگ «اقیانوس‌پیما» رابپذیرد ورفت و آمد کشتیهای بیش از ۵هزارتن به بندر بوشهر بسهولت انجام شود.

براساس این طرح قسمت مهمی ازاعتبار تخصیص داده شده صرف‌لایروبی می‌شود و برای‌ادامه لایروبی دربندرمذکور سازمان بنادروکشتیرانی یکفروند لایروب خریداری خواهد کرد.

هم‌اکنون بعلت کمی عمق آب دربندربوشهر تنها کشتیهای ۵ هزارتنی می توانند در این بندر تردد داشته باشند ولی در آینده با افزودن عمق آب کشتیهای پانزده هزارتنی به بندر بوشهر رفت و آمد خواهند داشت وحجم تخلیه و بارگیری بوشهر از ۷۵ هزار تن به ۲۰۰ هزار تن افزایش‌خواهد یافت.

تلاش برای جمع آوری طلای سفید!

شیراز ـ طلای سفید، امسال بیش‌از هرسالی، بربهنه دشت فارس، سایه گسترده‌و مزارع سپید و سبزاسبز این خطه پربرکت از ثروت و درآمد کلان و سرشار موج میزند..! اینها، دختر کان خطه‌فارس‌اند که از بامداد تا شامگاه، به مزارع پر برکت رفته و حاصل تلاش‌و مساعی‌خود راجمع‌آوری می کنند...

به برکت همین مساعی وبه موازات آن‌براثر نظارت‌مستقیم و دقیق‌و پیگیری سپاهیان‌ترویج و آبادانی، در سال جاری‌رقم درآمد سرزمین طلاخیز فارس، به‌میزان قابل ملاحظه‌ای فزونی یافته و برداشت محصول پنبه که در سالیان قبل براثرآفت‌زدگی، آنطور که باید، پر ثمر نمیبود، با دگرگونیهای چشمگیر و برنامه های صحیح واصولی کشاورزی سیرصعودی شگفت‌آوری را می‌پیماید...

نباید فراموش کرد، پنبه، مهمترین منبع‌درآمد برای‌مردم استان فارس است که ناگفته پیداست، هرقدر میزان کشت آن بالا رود، بی‌شبهه، سطح زندگی و رفاه مردم نیز بهمان میزان افزایش خواهد یافت..

لاستیک یخ‌شکن وزنجیر گران‌شد

«لاستیك میخی» یا بقول فروشندگان لاستیك «یخ‌شکن» با شروع بارندگی و برف روز های گذشته و ازدیاد تقاضا بازار سیاه پیدا کرده است.

در تماسی که خبرنگار اقتصادی ماامروز بافروشندگان لاستیك گرفت‌جملگی ازکمبود عرضه لاستیك اظهار ناراحتی کردند. یکی از فروشندگان گفت: دو کارخانه داخلی لاستیك مصرف‌بازار رابرآورده نمی‌کنند ومامجبوریم درتابستان بعلت نبودن لاستیك معمولی و در زمستان بعلت عدم عرضه کافی لاستیك میخی مشتریان خود را ردکنیم. با وضعی‌که در چند روز اخیر بعلت‌بارندگی و برف مداوم پدید آمده، لاستیك های خارجی که در دسترس عده‌ای انگشت شمار است گاهی به‌سه برابر قیمت اصلی در اختیار خریداران و صاحبان اتومبیل قرار می‌گیرد و همچنین لاستیك داخلی نیز در بعضی از فروشگاه‌ها گران بدست مردم میرسد.

یکی از فروشندگان لاستیك در مورد وضع خرید و فروش زنجیر و قیمت آن اظهارعقیده کرد: باوجود آنکه در روز های اخیر تقاضای خریدزنجیر بالا رفته، قیمت آن‌تقریبا‌ثابت مانده است. اما چند خریدار گزارش دادند که متاسفانه نه تنها قیمت زنجیر چرخ بالارفته بلکه برف‌پاك‌کن نیز گران‌تر شده است.

اخبار اقتصادی جهان

عضویت رومانی در صندوق بین‌المللی پول

واشنگتن ـ یک مقام مطلع گزارش داد که صندوق‌بین‌المللی پول عضویت رومانی را در این صندوق مورد تصویب قرار داد.

رومانی تنها کشوری است که بین ممالک عضو اتحادیه تجاری اروپای شرقی «کومکون» به عضویت صندوق درآمده است. انتظار میرود بدنبال تصویب عضویت رومانی سایر کشورهای عضو «کومکون» و احتمالا اتحاد جماهیر شوروی تقاضا نمایند که به عضویت صندوق درآیند.

گفته میشود رومانی همچنین تقاضای‌عضویت بانک‌جهانی را نموده است و انتظار میرود بزودی موردتصویب قرار گیرد.

کشورهای درحال توسعه وبازار مشترك

بروکسل ـ وزیران خارجه ۹ کشور عضوبازارمشترك مسائل روابط کشور های در حال توسعه را با این‌بازار مورد بررسی قرار خواهند داد. از نظر بازار مهم‌ترین مسئله روابط آینده آن با کشور های همجوار مدیترانه میباشد. در حال حاضر بیشتر این کشور ها موافقت نامه های دوجانبه با بازار مشترك منعقد ساخته‌اند وتمام ۹ کشور عضو بازار در این اصل که موافقت نامه های گذشته میبایست براساس شرایط ویژه هر کشورتنظیم گردد توافق دارند. گفته میشود این مجمع تقاضای‌هند را دایر بر انعقاد یك قرارداد تجاری همه جانبه با بازار مورد بررسی قرار خواهد داد ودر صورت امکان در نظر دارد یك‌چنین موافقت نامه‌هایی را با ممالك دیگر نظیر پاکستان، بنگلادش، اندونزی، مالزی، سنگاپور و فیلیپین منعقد سازد.

اقتصاد آمریکا در ۱۹۷۳

نیویورک ـ مجله هفتگی اقتصادی دانشگاه پنسیلوانیا اخیرا گزارش داده است که در سال ۱۹۷۳ تولید ناخالص ملی امریکا به ۱۲۶۱ میلیارد دلار بالغ خواهد گردید و نرخ رشد حقیقی این کشور ۶ درصد خواهد بود.

در دوره فوق نرخ تورم‌کمی افزایش یافته‌و به ۲ر۳درصد خواهد رسید لیکن پیش‌بینی میگردد نرخ‌بیکاری که هم‌اکنون ۵ر۵ درصد است به ۵درصد کاهش یابد.

موافقت‌نامه تجاری‌مصر و بنگلادش

داکا ـ انتظار میرود بنگلادش یك موافقت‌نامه‌تجاری با هیات نمایندگی مصر که هم‌اکنون از این کشوربازدید مینمایند منعقد سازد. این نخستین موافقتنامه بنگلادش بایك کشورعرب خواهدبود. گفته میشود مصر ازبنگلادش کاغذ، چرم، چای و چتائی خواهد خرید و به این کشور پنبه، محصولات نساجی، خرما و نفت خام که بمیزان زیادی مورد نیاز پالایشگاههای «بنگلادش» میباشد خواهد فروخت.

مصر هنوز «بنگلادش» را برسمیت‌نشناخته است، لیکن از ورود آن به بسیاری از سازمانهای بین‌المللی حمایت میکند و در اولین فرصت نیز اقدام به شناسائی این کشور خواهد نمود.

محدودیت صادرات ژاپن

توکیو ـ سرویس خبری نیویورکتایمز گزارش داد که دولت ژاپن تصمیم‌گرفته است که‌صادرات اتومبیل وموتوسیکلت را محدود نماید. این تصمیم قسمتی از اقداماتی است که از سوی دولت ژاپن بمنظور کاهش اضافی تراز پرداخت‌های ژاپن برای جلوگیری از افزایش مجدد «ین» بعمل آمده است.

همچنین انتظار میرود برنامه‌ای که از اول سپتامبر سال جاری بمورد اجرا گذاشته شده است موجب گردد نرخ‌رشد صادرات اتومبیل سواری، اتوبوس و کامیون طی ۱۲ ماه ۲۷ درصد کاهش یابد.

ارزش صادرات تولیدات فوق در ۷ ماه اول سال‌جاری به ۴ میلیارد ین بالغ گردیده است که نسبت به سال گذشته ۲۷ الی ۵۳ درصد برحسب نوع‌کالا افزایش یافته است.

ذخائر طلا و ارزی ژاپن در آخر نوامبر بالغ بر ۱۰۴۱۲ میلیون ین گردید که پس از آلمان غربی بزرگترین رقم‌ذخیره در جهان بشمار میرود.

بانك اسلامی

کوالالامپور ـ مشاور اقتصادی‌دبیرخانه اسلامی‌درجده برای مذاکره با اقتصاددانان و رهبران روحانی در مورد جنبه اسلامی بانکداری، وارد این شهر گردید. وی در بدو ورود خود اظهار داشت که دولت مصر در نظر دارد بر اساس مفهوم اسلامی بانکداری اقدام بتاسیس‌بانکهای اسلامی بنماید. وی اضافه نمود که تاسیس بانکهای‌بدون بهره میتواند برای غلبه بر بسیاری از مشکلات اجتماعی و اقتصادی مفید باشد. وی قبلا با مقامات لیبی، عربستان سعودی و سودان در مورد چگونگی تاسیس چنین بانکی مذاکره نموده است.

اطلاعیه

اتحادیه های فروشندگان چوب و الوار و تخته‌سه‌لائی و فیبرو درودگران و مبل سازان باطلاع عموم وارد کنندگان و فروشندگان چوب نراد و همچنین افراد صنفی ذیربط و مصرف کنندگان میرساند:

به میمنت تشکیل اتاق اصناف تهران و بمناسبت سپرده شدن کار اصناف بدست اصناف ازاین تاریخ تا اطلاع ثانوی قیمت هر متر مکعب تخته نراد ۸۹۰۰ ریال و هربار تراورس روسی (دواصله) ۱۷۶۰ ریال برای مصرف کننده اعلام می گردد. و فروشندگان ملزم به رعایت آن میباشند.

درودگران و مبل سازان در صورتی که در تهیه تخته و تراورس نراد با افزایش قیمت از طرف فروشندگان مواجه گردند، باید اتحادیه را مطلع سازند و در صورتی که‌نتوانند به قیمت های معین شده تخته و تراورس نراد موردنیاز خودرا تهیه نمایند میتوانند به شرکت تعاونی صنف درودگران ومبل سازان مراجعه و از طریق شرکت اقدام به تهیه آن‌بنمایند. ضمنا هیچیك از افراد صنفی صنف درودگر و مبل ساز با اعلام قیمت های فوق، حق ندارد قیمت نجاریها و بخصوص درو پنجره رابرای مصرف کننده افزایش دهند.

رئیس اتحادیه فروشندگان الوار و چوب، مهدی طائی
رئیس اتحادیه فروشندگان چوب‌و تخته سه لائی و فیبر، محمد علی محب خسروی، نایب رئیس اتحادیه درودگران و مبل سازان، عزیزالله اسحق بیگی.

آ ـ ۲۰۷۳۳

آگهی دعوت از صاحبان سهام

از صاحبان سهام‌شرکت سهامی هورآسمان (خاص) دعوت‌می شود که در جلسه مجمع‌عمومی فوق‌العاده شرکت که در ساعت ۱۶روزشنبه ۹دیماه جاری در محل شرکت‌تشکیل میشودحضور بهمرسانند.

دستور جلسه
۱ـ ازدیادسرمایه.

مدیرعامل شرکت سهامی خاص هورآسمان
شهریار دادستان

آ ـ ۲۰۶۳۵

شماره ۴۴۱ـ۱۶ر۹ر۵۱

دعوت مجمع عمومی عادی

بمنظورانتخاب‌اعضاءهیئت‌مدیره وبازرس‌ازکلیه صاحبان‌سهام شرکت‌سهامی تولیدی و صنعتی مدار دعوت مینماید که درساعت چهاربعدازظهر روز دوشنبه ۴ر۱۰ر۱۳۵۱ در محل شرکت واقع در خیابان لاله‌زار کوچه‌برلن شماره ۴۹حضور بهمرسانند.

هیئت‌مدیره شرکت‌سهامی‌تولیدی‌وصنعتی‌مدار
آ ـ ۲۰۷۳۱

آگهی امتحان استادیار گروه جراحی دانشکده پزشکی دانشگاه تهران

باین‌وسیله باطلاع داوطلبان استادیاری گروه جراحی دانشکده پزشکی که در مصاحبه شرکت نموده‌اند میرساند که امتحان کتبی استادیاری در ساعت ۹ صبح روز سه شنبه ۲۱ر۹ر۵۱ در دانشکده پزشکی دانشگاه تهران انجام خواهد شد. م‌الف ۱۳۹۱۵ مدیر گروه جراحی دانشکده‌پزشکی
دکتر نصیرپور

دنیای ورزش منتشر شد

اگر دستگاه نسخه برداری خودرا مناسب نمی بینید، آنرا بادستگاه دیگری عوض کنید.

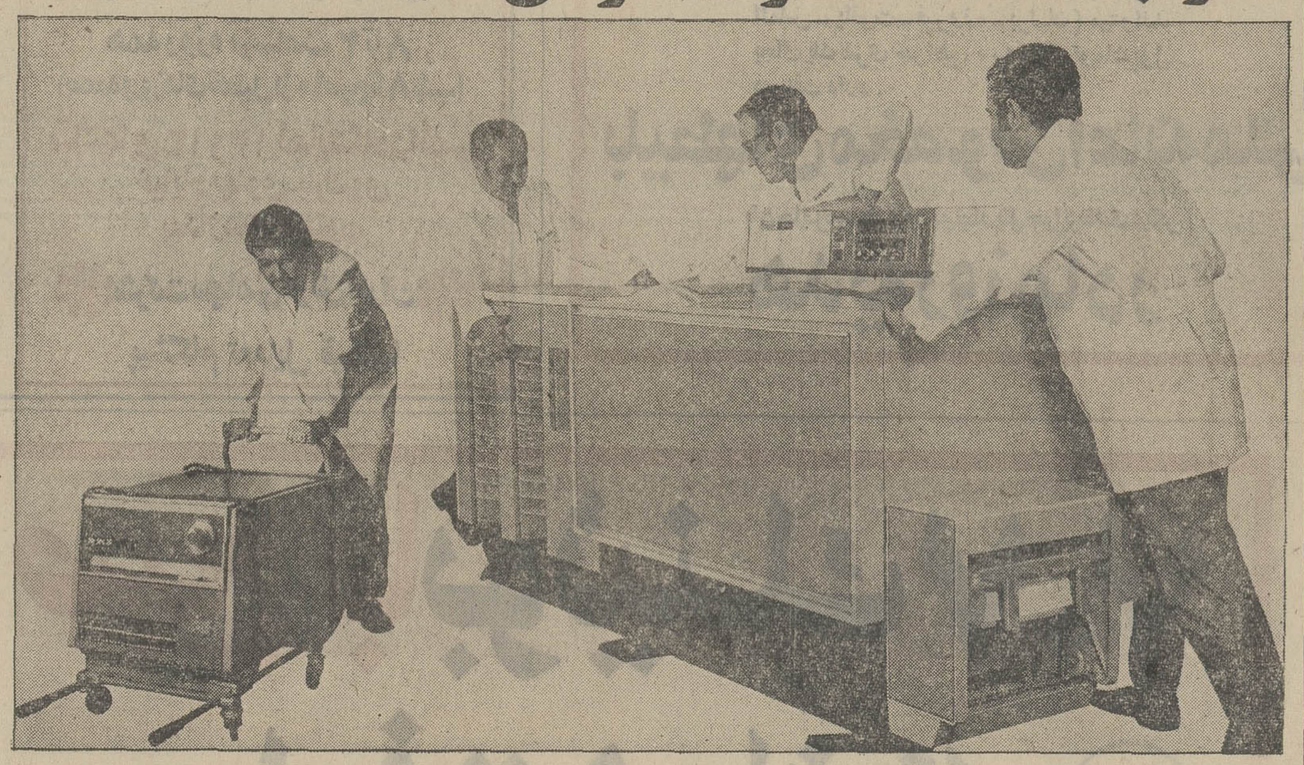

دستگاهی‌که روزی متناسب با احتیاجات شما بود از صحنه خارج میگردد. و دستگاهی باب امروز جای‌آنرا می‌گیرد.
آری، بهمین سادگی، زیرا شما «رنك زیراکس» را اجاره میکنید، بنابراین، بتناسب تغییر نیازمندی‌ها، دستگاه نسخه‌برداری مورد لزوم خود را نیز میتوانید بدون صرف سرمایه تغییردهید.
البته بعضی از خصوصیات‌کار ما هیچوقت تغییر نمیکند:
کپی‌های ما همیشه روی‌کاغذ معمولی، بدون احتیاج به مرکب، مواد شیمیائی یا استنسیل تهیه میگردد.
دستگاههای نسخه برداری «رنك زیراکس» در انواع مختلف رومیزی و نیز در انواع دیگری که با سرعت زیاد کار میکنند، تهیه و عرضه میگردد.
سرویس‌ونگهداری دستگاههای «رنك زیراکس» مجاناً انجام میشود و توصیه های لازم برای‌کاهش کار نیز بعمل میآید.
چنانچه بخواهید، البته مختاربدکه دستگاه دیگری را ابتیاع فرمائید، ولی قبل از خرید از فروشنده سئوال بفرمائید:
«در صورتی‌که بخواهم دستگاه نسخه برداری خودرا عوض‌کنم چه اتفاق میافتد؟»

رنك زیراکس (ایران)
خیابان ایرانشهر ـ خیابان‌کامیار ـ شماره ۱۷ ـ تهران
تلفن: ۸ـ۸۲۹۵۱۶
شعبه اهواز:
هتل اهواز ـ تلفن ۵۳۷۵ ـ ۵۲۷۵

RANK XEROX

بی او ا سی درلندن ارزان معامله میکند! سفر به لندن برای دوهفته اقامت فقط با ۳۲۹۹ تومان

شامل پنج برنامه تاتر

درمدت‌گذرانیدن تعطیلاتتان درلندن، بلیط تاتربرای پنج برنامه از مشهورترین برنامه‌های تاترلندن، در اختیارتان قرارخواهدگرفت.

شامل دوبرنامهٔ سیاحت درشهر

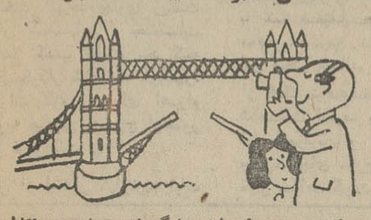

شما میتوانید دو نیم‌روز را نیز با گردش و سیاحت در نقاط دیدنی لندن مانند «وست‌اند» وبخش قدیمی شهربگذرانید.

شامل دیدار ازموزهٔ مادام «توسو»

فرصت را برای دیدن مجسمه های مومی مشهور این موزه، ازدست ندهید.

شامل استفاده از یك اتومبیل‌سواری شیك‌برای سه‌روز وبه رانندگی خودتان

وبالاخره شما میتوانید بدون پرداخت‌کرایه وفقط با پرداخت مبلغی بسیارجزئی برای هرکیلومتر، با اتومبیل به جاهای مختلفی که دوست دارید بروید.

شامل یك میهمانی خیرمقدم

دریك میهمانی عصربرای صرف چای‌یکی‌ازشخصیت‌های برجسته هنری‌شمارابا آنچه درصحنه‌های تاترهای لندن میگذرد، آشنا میکند.

شامل دیدار ازکازینو

شما درتمام مدت تعطیلاتتان عضو یکی از معروفترین کازینوهای لندن خواهید بود.

شامل یادگاری‌های عالی

یك کتاب دربارهٔ مراسم وسنت‌های گارد سلطنتی ملکهٔ انگلستان و یك صفحه ازمارش‌های‌نظامی که‌توسط‌گارد «گلد ستریم» اجرامیشود، برسم یادگاری دریافت خواهیدکرد.

چه‌کسی بجز BOAC میتواند بهترین نقاط لندن را به شما نشان بدهد؟ نه فقط باین دلیل که ما جاهای دیدنی زیادی را بلدیم بلکه درعین‌حال میدانیم که‌کجا باید اقامت‌کرد.
شما سیزده شب دریکی ازمشهورترین هتل‌های لندن‌که نزدیك‌محلهٔ «وست‌اند» ومحل‌تفریح وخوشگذرانی است، اقامت خواهیدداشت.
بنابراین بروشور مربوط به این تور را ازآژانس مسافرتی‌خود و یا BOAC مطالبه‌کنید ولندن را بیش ازاین چشم انتظار خودنگذارید.

ما از شما بخوبی مواظبت می کنیم
BOAC

تهران: خیابان شاهرضا شماره ۳۲۳. تلفن ۹ـ۳۱۲۳۲۵
آبادان: سان‌شاین آرکاد ـ تلفن ۳۱۵۴ـ۲۴۷۱
شیراز: صندوق پستی ۷۸ تلفن ۴۸۶۹ـ۴۵۶۱

بدستور والاحضرت شاهدخت اشرف پهلوی :

دختر پنجساله نابینا برای معالجه به‌خارج از کشور اعزام میشود

آیا چشم‌های زیبا و درشت‌معصومه صادقی بار دیگر روشن خواهد شد؟

امروز از دفتر والاحضرت شاهدخت اشرف پهلوی ریاست سازمان شاهنشاهی خدمات اجتماعی کسب اطلاع شد که خواهرنیکوکار شاهنشاه آریامهر، دستورات لازم را برای اعزام معصومه صادقی به‌خارج ازکشور صادر فرموده‌اند .

پس از انتشار گزارش‌جزئیات حادثه‌ای که به نابینائی معصومه صادقی ، دختر ۵ ساله ، منجر شده بود ، از دفتر مخصوص والاحضرت شاهدخت‌اشرف‌پهلوی به روزنامه اطلاع داده شد که خواهر گرامی شاهنشاه ضمن ابراز تاسف از وضع این کودک، دستور داده‌اند تمام‌مخارج درمان معصومه پرداخت شود .

بدنبال صدور این دستور، عده‌ای ازبرجسته‌ترین‌چشم‌پزشکان‌ایران، معصومه را تحت معاینات دقیق قرار دادند و اعلام‌کردند که‌هردو عصب بینائی وی ، بهنگام‌تصادف پاره شده است ولی احتمال‌بسیار ضعیفی هست که با یک سلسله معالجات در یکی از کشورهای خارجی ، معصومه بینائی خودرا بدست آورد .

والاحضرت نیکوکار، که‌بنجات این کودک روستانشین سخت علاقمندند ، بعد ازاعلام این‌نظر، اظهارتمایل‌فرموده‌اندکه‌این‌شانس، با همه ضعیف‌بودن آن ، از معصومه دریغ نشود و اکنون این دختر ۵ساله، با برخورداری از کمک نوعدوستانه والاحضرت شاهدخت اشرف پهلوی در یکی از مجهزترین و معروفترین بیمارستانهای خارج مورد معالجه قرار خواهد گرفت .

سابقه خدمت

معصومه‌صادقی که یک دختربچه ۵ ساله و دوست‌داشتنی است روز سوم مهرماه در زادگاه خود در نیمه‌ور از توابع محلات ، به علت یک حادثه شدید رانندگی به شدت مجروح شد و بینائی خود را از دست داد . دو ماه بعد یکی از خبرنگاران اطلاعات از سرنوشت معصومه آگاهی یافت و ماجرای او را در روزنامه منعکس کرد . در پی درج همین گزارش بود که خاطر رئوف والاحضرت نیکوکار شاهدخت اشرف پهلوی‌ازسرنوشت معصومه آزرده شد و هزینه‌های معالجه او را تقبل فرمودند .

لازم به یادآوری است وضع معصومه مورد توجه آقای هویدا نخست‌وزیر نیزقرارگرفت وایشان یکی از کارمندان نخست‌وزیری را مامور تحقیق درباره امکان معالجه معصومه کردند ولی چون والاحضرت شاهدخت اشرف پهلوی به پرداخت هزینه معالجه اراده فرموده بودند ، موضوع کمک نخست‌وزیر منتفی شد .

در شماره‌های آینده تاریخ‌سفر معصومه صادقی و کشوری که به آن اعزام خواهد شد به‌اطلاع خوانندگان گرامی میرسد .

وزیر دربار شاهنشاهی ، دربارگاه رضوی

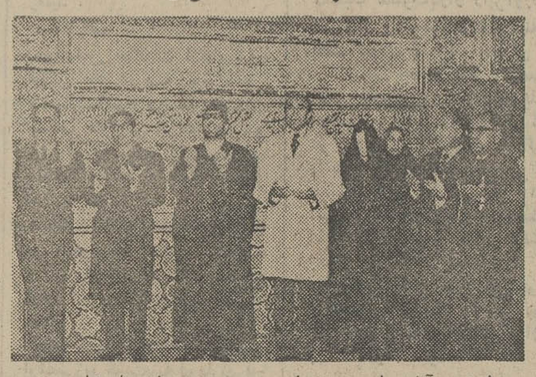

مشهد ـ آقای علم وزیر دربار شاهنشاهی‌که باتفاق‌آقای‌کاظم‌زاده وزیر علوم و آموزش عالی و عده‌ای از مقامات دیگر مملکتی برای شرکت در جلسه هیات امنای دانشگاه مشهد ، به مشهد سفر کرده بود ، به‌زیارت حرم مطهر حضرت رضا (ع) رفت .

وزیر دربار شاهنشاهی و همراهان در این سفر ، کارخانه قند آبکوه وابسته به آستانقدس رضوی را نیز مورد بازدید قرار دادند .

گاجره: برف از اسکی بازان به گرمی استقبال کرد

در گرماگرم ورزش زمستانی

کرج ـ پیست اسکی گاجره (دیزین) روز گذشته شلوغ ـ ترین روز خود را در سال‌جاری پشت سر گذاشت و هزاران نفر اسکی باز در این پیست به اسکی پرداختند.

هجوم علاقمندان اسکی به پیست گاجره از بعدازظهر روز پنجشنبه آغاز شدو عده زیادی از اسکی بازان شب پنجشنبه را در هتل دیزین بسر بردند . ازدحام جمعیت در پنجشنبه شب بحدی بود که در حوالی شب اطاق‌خالی برای مسافرین یافت نمیشد .

پیست اسکی « دیزین » به سبب برف سنگینی که قبلا ریزش کرده بود از هر لحاظ آمادگی پذیرش اسکی‌بازان‌را داشت و ارتفاع برف کوبیده دراین پیست در بعضی نقاط به یکمتر میرسید.

هوای مساعد دیروز نیز بر تعداد اسکی بازان افزود و علاقمندان به این ورزش در هوای آفتابی و مساعد پیست‌تا حوالی غروب‌به‌اسکی‌پرداختند.

«تله‌سی‌یژ » پیست از صبح تا غروب حتی برای یك دقیقه آزاد نبود و اسکی بازان در ساعات مختلف روزبرای‌استفاده از آن صف بسته بودند.

والاحضرت شاهپورغلامرضا پهلوی نیز که برای اسکی به منطقه گاجره عزیمت کرده بودند اکثر اوقات روزپنجشنبه هنگام اسکی در پیست دیده میشدند . ایشان،عروب‌پنجشنبه دیزین راترك کردند.

در خلال روز جمعه هوای گاجره آفتابی بودو کولاك برف وجود نداشت و حادثه‌غیر منتظره‌ای نیز برای اسکی‌بازان و سایر مسافران منطقه روی نداد.

جاده چالوس ـ گاجره اسفالت شده

یك مقام مطلع در مورد افزایش تعداد اسکی بازان پیست گاجره‌به‌خبرنگاراطلاعات گفت : امروز باتوجه به‌آفتابی بودن هوا باید تعداد اسکی ـ بازان « دیزین » به پانزده‌هزار نفر میرسید ولی علت این که چنین نیست آنست که هنوز عده‌ای از مردم تصور میکنند جاده چالوس ـ گاجره بطرف پیست خراب است وعبور ومرور وسائط نقلیه مشکل است ، در حالیکه این جاده آسفالت شده و ماموران وزارت راه نیز بمحض ریزش برف جاده‌را پاك می‌کنند و اشکالی برای عبورو مرور بوجود نخواهدآمد.

پیست آبعلی خلوت بود

برخلاف پیست گاجره‌دیروز پیست آبعلی خلوت بود و عده اسکی‌بازانی که باین منطقه رفته بودند از چهار صد نفر تجاوز نمیکرد.

هوای منطقه آبعلی ازبامداد دیروز ابری توام با ریزش برف بودو همین امر از رونق اسکی دراین پیست میکاست . بعلت خلوت بودن پیست آبعلی کرایه چوب اسکی که در روز های شلوغ دراین محل تا جفتی سی تومان نیز کرایه داده میشدبه شصت تا هشتاد ریال رسید !

دیروز برای صاحبان اسبهای کرایه‌ای نیز بازار کساد بودو کمتر کسی بود که در هوای برفی‌به اسب سواری بپردازد .

در خلال روز گذشته‌پلیس راه در اول‌جاده‌تهران ـ آبعلی، از اتومبیل هائی که قصد مسافرت به آبعلی و آمل را داشتند بازدید بعمل میاوردواز عبور اتومبیل های فاقد زنجیر چرخ جلوگیری بعمل میاورد.

۵ سری جواهر
جوایز ممتاز بلیطهای مخصوص اعانه ملی
برای ۵ نفر
هرنفر
یك سری جواهر
یا
۱۰۰ هزار تومان پول

هریك از برندگان ۵ سری جواهر (زمرد ـ الماس ـ یاقوت ـ فیروزه ـ برلیان) میتواند بجای یك سری جواهر، ۱۰۰ هزار تومان پول دریافت دارد .
بلیطهای مخصوص اعانه ملی
با ۵ جایزه ممتاز و میلیونها ریال جوایز نقدی دیگر
هدیه روز مادر

حراج بزرگ فرش
از ۲۰ تومان تا ۶۰۰۰۰ تومان
برای تمام طبقات و مناسب با هرنوع قوه خرید
● شما میتوانید به‌کلیه فرشهائی که‌درحراج بزرك فرش انتخاب میکنید از نظر مرغوبیت و اصالت اطمینان کنید .
● شما برای فرشهائیکه در حراج بزرك خرید میکنید پول زیادی نمیپردازید .
● بهای فرشها در حراج بزرك آنقدرکم تعیین شده که هرقدرقیمت آن بالا رود باز بقیمت تجارتی‌هم‌نمیرسد
● هرفرشی که شما در حراج بزرك بخرید آتیه دارد و برای شما یك پس‌انداز سودآور است .
● شما بدون‌کوچکترین دغدغه خاطر میتوانید روی صدها طرح ونقشه فرشهای حراج بزرك قدم‌بزنید و مطابق سلیقه خود بااطمینان‌کامل بخرید بپردازید .
همه روزه ازساعت ۲ تا ۸
(جمعه‌وروزهای‌تعطیل از ۱۰ صبح‌تا ۸ شب)
سالنهای ۱۲ و ۱۳ نمایشگاه‌دائمی
خیابان‌پهلوی ـ پارك وی
بعدازهتل هیلتون
شرکت سهامی فرش ایران
پیشگام تعدیل قیمتها

هر روز ساعت ۷ صبح با بوئینك ۷۰۷ به اروپا
لوفت هانزا
خیابان تخت جمشید ، شماره ۳۱۱ ـ رزرو جا و بلیط : ۷۸-۸۲۲۰۷۱ ـ تهران

اخبار

کمیته‌های محلی دهه انقلاب

در شهرستانها در تمام سازمانهای ملی و دولتی تشکیل شد

بدنبال تلگرافات متعددی که بکمیته‌ملی تدارك بزرگداشت دهه انقلاب رسید، امروزاطلاع حاصل‌شد که‌در کلیه‌شهرستان ها و در تمام سازمان های ملی ودولتی‌و مدارس نواحی‌فرهنگی کارخانه ها و شرکت‌ها«کمیته محلی دهه انقلاب»تشکیل شده است .این کمیته ها ، ضمن آنکه با کمیته ملی تدارك همکاری نزدیك خواهندداشت، برنامه هائی در سطح سازمان های خود بمرحله اجرا در خواهند آورد و توصیه های کمیته تدارك را در محدوده سازمان و کارخانه و شهرهای خود عمل خواهند کرد .

★ **استقبال**

انجمن شهرستان تهران نیز امروز طی اعلامیه‌ای‌ازتصمیمات کمیته ملی تدارك بزرگداشت دهه انقلاب ایران استقبال کرد .

انجمن شهرستان تهران اعلام داشت که این انجمن در بزرگداشت و تجلیل ازانقلاب دوشادوش کلیه گروه‌های‌ملی شرکت خواهند کرد .

این اعلامیه در جلسه‌اخیر انجمن شهرستان تهران‌باتفاق آراء به تصویب رسیده است.

انجمن استان مرکزی نیز در اجلاسیه اخیر خود ، یك کمیته تدارك‌بزرگداشت‌انقلاب‌انتخاب کرد تابرنامه‌ای برای این امر تهیه نماید . کمیته مزبور از امروز کار خود را آغاز می ـ کند .

همچنین امروز اعضای خانه های انصاف و شورا های‌داوری کشور نیز باصدور اعلامیه‌ای در زمینه و بزرگداشت دهه انقلاب به طبقات دیگر ملت پیوستند .

در این اعلامیه‌ضمن‌نثار درود و سپاس به پیشگاه‌رهبرانقلاب از عموم ملت دعوت شده است که در مراسم ملی بزرگداشت دهه انقلاب شرکت جویند . در اعلامیه مورد بحث چنین آمده است «برای تجلیل دهمین سالروز منشور انقلاب شاه و ملت ، ما مجریان‌عدالت پهلوی که شاهد سپاسگزاری وناظر حق شناسی مردم‌نسبت به پیشوای خردمند و مبتکر نهضت عظیم ملت ایران می ـ باشیم ، همگام و همراه با سایر خواهران و برادران هموطن ، آمادگی خود رابرای جانبازی در راه نگاهبانی‌اصول انقلاب و شرکت در مراسم با شکوه ملی‌و بزرگداشت‌دهمین سال انقلاب شاه و ملت اعلام میداریم .

یخبندان در جاده‌ها

ظرف ٤٨ ساعت گذشته در قسمتی از شهرستان های کشور بـرف و باران بارید و هـوای خوزستان در بعضی نقاط بطور کم‌سابقه‌ای سرد شد .

★ **در خراسان**

ریزش برف راه های ارتباطی بخش کلات‌نادری‌ـدرگز وکلات‌ـ مشهد را قطع کرد . هنوز هم ریزش برف در این منطقه ادامه دارد و درشهرستان های‌بیرجند، فردوس ، طبس،بجنورد ،شیروان و درگزبطورمتناوب برف و باران میبارد . باستثنای راه کلات‌سایر راه های خراسان باز است .

★ **در خوزستان**

دیروز ازصبح‌مه غلیظی‌اهواز را فرا گرفته‌بودبطوری که‌اتومبیل ها با چراغ های روشن حرکت می کردند وهواپیمای مسافربری نیز نتوانست در فرودگاه اهواز فرود آیدوبه‌آبادان رفت .رطوبت هوا در اهواز ۹۵درصد بود هوای مسجد سلیمان‌نیز کاملا سرد و زمستانی شده است .در بندر شاهپور نیز از دیروز مـه غلیظی حکمفرما شده بطوری که رفت‌و آمد کشتی ها صورت نمی گیرد و عبور و مرور وسائل نقلیه در جاده‌بندر شاهپور ـآبادان‌ـ اهواز انجام نمی شود .

در خرمشهرسردی هواکم‌سابقه است و وضع فوق‌العاده‌ای پیش آورده است بطوری که مردم خرمشهر که درسردترین روزهای زمستان های گذشته فقط کت‌می پوشیدندازدیروز پالتوپوشیده‌اند.

دیروز جاده هراز از منطقه آب‌اسکتاامامزاده هاشم‌یخبندان بود بطوری که وسائط نقلیه‌حتی با داشتن زنجیر چرخ بزحمت عبور میکردند .

مامورین راهداری با اطلاع‌از جریان با چند بلدوزر جاده را تیغه انداختند ویخبندان راازبین بردند . در حال حاضر وسائط نقلیه با زنجیرچرخ در جاده‌هراز رفت‌و آمد می کنند .

نماینده مجلس‌عوام انگلیس بشدت ازاعمال‌پرنسس آن انتقاد کرد

بحث شکار روباه مجلس‌عوام‌رامتشنج کرد

لندن ـ پرنسس آن دختر ۲۲ ساله الیزابت دوم ملکه‌انگلستان دیروز در مجلس عوام ایـن کشور بار دیگر بخاطر علاقـه وافرش به شکار روباه مورد حمله قرارگرفت .

کسی که این انتقاد را عنوان می کرد ویلیام پرایس ـ یکی از نمایندگان فراکسیون حـزب کارگر در مجلس عوام بود کـه بخاطر علاقه‌اش به زندگی حیوانات شهرت زیادی دارد و همین علاقه باعث شده است‌که اخیرا خواستار قطع نمایش سلسله فیلمهای کارتون موش‌و گربه « تام و جری» از تلویزیون های انگلستان شود .

پرایس ضمن انتقاد از رفتـار پرنسس آن‌گفت وقت آن رسیده است که وی از شکار روباه‌های نگون بخت و کشتار آنها دست بکشد و بجای آن مدت بیشتری ازوقت خودرا صرف آشناشدن با زندگی واقعی مردم کند و حتی کار کردن در یک کارخانه بیاموزد .

پرنسس آن در این اواخر نه تنها بخاطر علاقه زیادش بـه شکار روباه بلکه بدلیل جنبه‌های دیگر رفتار و زندگی روزانه‌اش و ازجمله بخاطر اینکه باتومبیل کورسی نیرومند خود با سرعت زیاد رانندگی می کند بار ها مورد انتقاد نمایندگان مجلس عوام قرار گرفته است .

«ویلیام پرایس» انتقاد هایش‌را هنگامی عنوان کرد که اندکی‌قبل از آن«دیوید لین» معاون‌وزارت کشور انگلستان در مجلس عوام اعلام‌کرده بودکه دولت محافظه کار انگلیس شکارروباه را قدغن نخواهد کرد .

هنگام اعلام این‌مطلب درمجلس عوام نمایندگان فراکسیون حزب کارگر سوت کشیدند و با فریاد های«شرم آوراست» این تصمیم را محکوم کردند .

از طرف دیگر ماه گذشته‌پلیس راه انگلستان یکبار بخاطر سرعت غیر مجاز در رانندگـی به پرنسس آن که در یکی از شاهراه های‌این کشور رانندگی می کرد اخطار کرد .

پرنسس «آن»دیروز مدتی‌پشت فرمان هدایت‌یک‌زیردریائی اتمی در آب های «فیرلین اسکاتلند» نشست و اضطراب شدیدی پدید آورد . بطوری که یک ناو نیروی دریائی انگلیس و یک هلیکوپتر ساعت ها برای یافتن زیردریائی حامل‌پرنسس «آن» آب‌های‌منطقه را «زیرورو» کـردند . دختر۲۲ ساله ملکه انگلیس‌که برای‌شرکت در یک مانورتمرینی دریائی پشت فرمان کنترل‌زیردریائی قرارگرفته بود . مدتی بعدبازیر دریائی‌اتمی روی آب آمد و نگرانی پایان گرفت .

یـك هواپیمای مسافرمفقودشده پاکستان با ۳۳

راولپندی‌ـ یک هواپیمای‌مسافری پاکستانی از نوع فرندشیپ که با ۳۳ مسافر و سرنشین ازاسکاردو واقع در ۳۲۰ کیلو متری‌راولپندی پرواز کرده بود، در کوهستانهای همالیا مفقود شد. هواپیما عـازم راولپندی بوده است. برای یافتن هواپیماکه ۳۰ دقیقه پس ازپرواز مفقود گردیده جستجوی وسیعی آغاز گردیده. اما تاکنون اثری‌از سرنوشت آن بدست نیامـده . پیش‌بینی میشود هواپیما سقوط کرده است.

برای فرار از عوارض گمرکی

زنی خودرا در فرودگاه لخت وعریان کرد

تل‌آویو ـ یك زن ۳۹ ساله که باهواپیما از قبرس وارد تل‌آویو شده بود با کندن تقریبا تمام لباسهای‌خود ماموران گمرك‌فرودگاه تل‌آویو راغافلگیرومتعجب کرداما نتوانست بااینکار آنها را از بازرسی کردن‌دقیق جامه ـ دانهایش بازدارد و ازپرداخت عوارض گمرکی فرار کند.

این زن علاوه برنمایش «استریپ‌تیز» بالباداهای که درگمرك فرودگاه تل‌آویو اجرا کرد خود را به‌ـ نوعی «موش‌مردگی» زد و چنین وانمود کرد که گویا از فرط ناراحتی دچار سکته قلبی شده است . پزشکانی که فورا بر بالین وی حاضر شده بودند بعداز معاینه دقیق او را مطمئن کردند که قلبش سالم است .

زن ۳۹ ساله ناچار لباسهایش را مجددا در برکرد و برایش چاره‌ای باقی نماند جز اینکه حقوق و عوارض گمرکی اشیاء متعددی را که قصد داشت بطور قاچاق وارد اسرائیل کند ـ بپردازد .

قطعنامه قطع کمك به اسرائیل تصویب شد

سازمان ملل ـ مجمع‌عمومی سازمان ملل متحدضمن‌تصویب قطعنامه‌ای از کلیه کشور های جهان خواست تا از هرگونه کمك به اسرائیل که سبب ادامه اشغال سرزمین‌های‌اعراب شود خودداری کنند . این قطعنامه با اکثریت ۸٦ رای موافق در برابر ۷ رای مخالف و ۳۱رای ممتنع به تصویب رسید . این شدیداللحن‌ترین قطعنامه‌ای است که در مورد بحران منطقه عربی‌خاورمیانه تسلیم سازمان ملل متحدشده است . امریکا که بزرگترین کشور حامی اسرائیل است و کمکهای نظامی و اقتصادی فراوانی باین کشور می کند به قطعنامه مزبور رای ممتنع داد و پیشنهاد ایالات متحده در مورد رای گیری‌مجددجهت کمك باسرائیل با ۲٤ رای موافق و ٦٥ رای مخالف رد شد .

این قطعنامه که طولانی ترین و قاطع ترین‌قطعنامه‌ای‌است که تاکنون درباره‌اختلاف اعراب و اسرائیل مطرح شده ، ازتمام کشورها می خواهد در هراقدام که بمنزله شناسائی و قبول اشغال سرزمین های عرب به وسیله اسرائیل باشد «ازجمله دادن‌کمك‌به اسرائیل»خودداری کنند .

قطعنامه مذکور از طرف ایران ، چاد ، کنگو ، گینه، هند ، اندونزی ، مالزی ،مالی، موریتانی ، نیژر ، پاکستان ، سنگال ، سومالی ، تانزانیا ، اوگاندا ، یوگسلاوی وزامبیا مطرح شده است و از آنجائی که تنظیم کنندگان قطعنامه نظرات اصلاحی پیشنهاد شده از طرف انگلستان ، فرانسه ، بلژیك ، لوکزامبورك وایتالیا راپذیرفته‌اند پشتیبانی‌ازقطعنامه مذکور وسیع‌تر شد .

ملکه زیبائی دلاك بود !

لندن ـ روزنامه دیلی‌میل چاپ لندن دیروز مدعی شد دختری که هفته گذشته بعنوان ملکه زیبائی هنك کنك در مسابقات انتخاب ملکه زیبائی جهان درلندن شرکت کردقبلا مدت ۳۰ ماه در یکی‌از گرمابه های لندن «مشت‌ومال» گر بوده است .

طبق گزارش روزنامه‌انگلیسی این‌دختر که دوشیزه«میلین گار» نامیده میشود و ۲٤ سال دارد در استخدام یکی از گرمابه های ژاپنی کومیکو قرار داشته و کار اصلی این گرمابه ها مشت‌ومال دادن‌مشتریان است.

در گزارش دیلی‌میل ازقول این دختر گفته شده که وی اصلا چینی است و به این‌علت بعنوان نماینده هنك کنك در مسابقات ملکه زیبائی جهان شرکت کرد که‌در اکتبر گذشته بعنوان ملکه زیبائی «خطوط هواپیمائی ایسترن» انتخاب‌شده بود .

دولت جـدید در افغانستان

کابل ـ محمد موسی شفیق نخست وزیر جدید افغانستان اقداماتی را برای گرفتن رای اعتماد از مجلس آغاز کرده است .

دیشب اعلیحضرت‌محمدظاهر شاه ،پادشاه افغانستان ضمن فرمانی اعلام کرد که موسی شفیق را مامور تشکیل‌دولت جدیدی کرده است که از مجلس رای اعتماد بگیرد . مجلس ملی افغانستان از ماه ژوئیه به این‌طرف یکبار یعنی در تاریخ ۱۸ نوامبر تشکیل شده است . مجلس‌افغانستان از ۲۱٦ نماینده تشکیل یافته وبرای تشکیل جلسه رسمی آن حضور ۱۰۹ نماینده لازم است ولی گفته می شود که ۱٦۰ تن‌از نمایندگان‌هم‌اکنون در کابل هستند .

خبرهای تلفنی شهرستانها

وزیر آموزش و پرورش در گرمسار

گرمسار ـ خانم فرخ‌رو پارسای وزیر آمـوزش و پرورش پیش از ظهرامروز وارد گرمسار شد و ضمـن بازدید دانشسرای مقدماتی دختران «داورآباد» گرمسار در جلسه شورای آموزش و پرورش منطقه‌ای این شهر شرکت کرد .

وزیر آموزش و پرورش پس از پایان جلسه ، ناهار را بـا دختران دانشسرای مقدماتی «داورآباد» صرف کرد .

سازمان عمران وامداد بنادر در جنوب‌سرمایه‌ـ گذاری میکند

بندربوشهرـ در جلسه دیروز اتاق بازرگانی بندر بوشهر که باحضور هیئت اعزامی بانک اعتبارات صنعتی ایران وکـلیه بازرگانان این شهرستان تشکیل گردید قرارشد بجای احـداث کارخانجات صنعتی از جملـه کارخانه سیمان‌به سرمایه‌گذاران وام پرداخت‌شود.در همین‌جلسه باطرح برنامه‌هـائی بازرگـانان ایرانی مقیم‌شیخ‌نشین های‌خلیج فارس نیز به سرمایه گذاری در ایران تشویق شوند.

سازمان عمران وامداد بنادر وجزایر خلیج فارس در کار سرمایه‌گذاری‌برای تاسیس‌واحد های صنعتی در بندر بوشهر و برازجان مخصوصا کارخـانـه سیمان ، با بازرگانان شریک خواهد شد.

در یك تصادف ۲ نفر کشته و ۳ نفر مجروح شدند

اصفهان ـ اتومبیل جیپ‌شماره ٤٦۳٤۸ تهران‌برانندگـی محمد قاسمی در جاده جرقویه ـ اصفهان باکامیون شماره۳۷۱۲۱ شیراز، برانندگی نجفعلی‌زارعان بشدت تصادف کرد.

در این حادثه از سر نشینان اتومبیل جیپ دو نفر باسامی اکبرو محسن عارفان نژادکشته شدند و سه نفر دیگر باسامـی مجید طالشی،اصغر و سیدکریم راه‌افروز بشدت‌مجروح گردیدند که به بیمارستان انتقال یافتندو رانندگان‌هردووسیله نقلیه‌دستگیر شدند.

ایجاد شاهراه درحوزه خلیج فارس

بندر بوشهرـ یک شاهراه در منطقه خلیج‌فارس ، با هزینه‌ای معادل۱۷ میلیون تومان ساخته میشود.

عـملیات نـقشه بـرداری و مسیریابی این‌شاهراه که ازتنگ طاهری «نزدیکی بندر بوشهر» شروع خواهدشد، دیروز مورد بازدیدآقای‌مهندس اربابی معاون وزارت راه قرار گرفت..

شاهراه خلیج فارس، از طریق «فیروز آباد» فارس به راههای مهم جنوب کشور منتهی خواهد شد.

بااحداث‌این شاهراه، منطقه «جم» و «ریز» ، بصورت ییلاق، برای ساکنین شیخ نشین هـای سواحل خلـیج فارس و مـردم بندربوشهر درخواهد آمد. در حال حاضر، وضع جاده جم و ریز، مطلوب‌نیست و رفت وآمد درآن مشکل است.

خلع‌یداز اراضی اوقاف

اصفهانـ یکصد و هشتادهزار مترمربع زمینهای باغ هارونـی اصفهان که‌توسط شخصی بنام فرج‌اله سیف‌پورتصرف شده‌بود از طریق دادگستری اصفهان به اداره اوقاف این شهر واگذار گردید.

باغ هارونی اصفهان ، وقف است وواقف خواستار احداث یک بیمارستان و یک دبیرستان دخترانه دراین اراضی بود.

یکی از افراد سرشناس اهواز خود را در کارون غرق کرد

اهواز ـ سید خلف فاضلی یکی از اهالی سرشناس اهواز ، خود را در رودخانه کارون غرق کرد ! وی که صاحب چندموسسه کشاورزی در شمال شهر اهواز بود ٦۰ سال داشت .

هنوز جنازه سید خلف از آب گرفته نشده و عده‌ای از شناگران محلی باچند قایق در رودخانه برای پیدا کردن جنازه او در تلاشند .

درنامه‌ای که در منزل‌سید خلف‌فاضلی بدست آمده‌وی علت خودکشی خویش را ناراحتی های خصوصی ذکر کرده است .

آگهی مزایده

سازمان حفاظت محیط زیست تعداد ۱۲ دستگاه وسایط نقلیه مشروحه زیر :

۱ ـ لندرور ۷ نفره مدل ٦۷	٦ دستگاه
۲ ـ لندرور ۷ نفره مدل ٦٤	۱ دستگاه
۳ ـ جیپ کروکی مدل ٦٦	۲ دستگاه
٤ ـ جیپ کروکی مدل ٦۷	۲ دستگاه
٥ ـ فولکس‌واگن ۱٥۰۰ مدل ٦٤	۱ دستگاه
٦ ـ انترناش استیشن مدل ٦۸	۱ دستگاه

را با وضع موجود که مالیات و عوارض آسفالت آنها تماما پرداخت شده است به مزایده میگذارد .

شرکت‌کنندگان‌در مزایده میبایستی‌برای هریك‌از اتومبیلهای فوق مبلغ‌ده هزار ریال بعنوان سپرده به صندوق سازمان پرداخت‌و قبض صندوق را پیوست پیشنهاد خود در پاکت لاك‌و مهر شده تسلیم صندوق‌سازمان نموده رسید دریافت دارند .

پیشنهادات حداکثر تا آخر وقت اداری روزسه‌شنبه ۲۸ر۹ر۱۳٥۱ قبول‌ودرساعت ۱۰ فردای همان روز دردفتر اداره کل امور مالی سازمان واقع در خیابان کریمخان‌زند اول خیابان شاه عباس کبیر شماره ۲۱ باز و برندگان مزایده اعلام میگردند . حضور پیشنهاد دهندگان‌در جلسه مزایده‌ضروری نیست .

پیشنهادات مبهم و فاقد سپرده و مشروط قابل قبول نیست ، سازمان در رد یا قبول یك یا کلیه پیشنهادات مختار است .

طالبین میتوانند همه روزه حتی ایام تعطیل از ساعت ۸ صبح الـی ٤ بعد از ظهـر از اتومبیلهای‌مورد مزایده‌در تعمیرگاه سازمان‌واقع در خیابان تهران‌نو ـ خیابان شارق‌ـ کوچه مقدم بازدید بعمل آورند .

آگهی تجدید مزایده عمومی شماره ۲ر٥۱

شرکت برق منطقه‌ای تهران مقدار پانصد تن آهن آلات موجود در انبار اسقاط شرکت واقع در کیلومتر هفده جاده قدیم کرج را بطور یکجا و نقدا از طریق مزایده بفروش می رساند :

داوطلبان شرکت در مزایده میتوانند در مقابل پرداخت مبلغ دویست (۲۰۰) ریال به صندوق این شرکت واقع درمیدان ژاله و ارائه رسید مربوطه باداره مناقصه و قرارداد ها برگ مشخصات و شرایط مزایده را دریافت و پس‌از بازدید اجناس مورد مزایده پیشنهادات خود را حداکثر تا ساعت ۱۰ صبح‌روز ۱٦ر۱۰ر٥۱ در مقابل رسید بدفتر امور تدارکات این شرکت تسلیم نمایند .

پیشنهادات رسیده راس ساعت ۱۰ صبح همان روز باز و قرائت خواهد شد .

حضور پیشنهاد دهندگان در جلسه مزایده آزاد است .

م‌الف ۱۳۷۸٥

شرکت برق منطقه‌ای تهران

آ ـ ٦٦۸۰۲ ۱ـ۲

اطلاعیه‌مرکز آزمون‌شناسی درباره‌مسابقه ورودی‌مدرسه‌عالی تلویزیون‌وسینما

مرکز آزمون‌شناسی برای نیمسال دوم‌تحصیلی ٥۱ـ٥۲دور دوساله‌فوق دیپلم‌مدرسه‌عالی‌تلویزیون وسینماتعداد ۷۰نفر دانشجو(۳٥نفربرای‌رشته فنی‌و ۳٥نفررشته‌تولید)از بین‌داوطلبان واجدشرایط‌زیر انتخاب خواهدنمود.

موادامتحانی

از داوطلبان مسابقه ورودی در دو مرحله امتحان بعمل خواهدآمد .

مرحله‌اول : موادعمومی هردورشته

۱ـمعلومات عمومی (ریاضی،فیزیك‌مقدماتی). اطلاعات عمومی‌و هوش
۲ـزبان‌فارسی ۳ـزبان خارجی (انگلیسی،فرانسه)

مواد اختصاصی رشته‌فنی (باضریب۲)

۱ـ ریاضیات : جبر، مثلثات ، حساب‌استدلالی
۲ـفیزیك : الکتریسته ، نور،صدا حرارت‌و مکانیك

مواد اختصاصی رشته تولید (باضریب ۲)

۱ـ معلومات هنری (تلویزیون ، سینما، موسیقی ، تاتر،نقاشی....)

مرحله‌دوم : مصاحبه ـبرای انتخاب دانشجویان موردنیاز با ۱٤۰نفر از داوطلبان که در مرحله‌اول موفق‌شده‌اند مصاحبه به عمل خواهدآمد.

شرایط ثبت‌نام:

۱ـدارندگان دیپلم کامل متوسطه دررشته ریاضی می توانند در رشته‌فنی ثبت‌نام نمایند. دارندگان دیپلم کامل متوسطه در رشته‌های ریاضی ،طبیعی ،ادبی، هنر های زیبای دختران‌و پسران ، رشته خبرنگاری(هنرستان‌فرح پهلوی) می‌توانند در رشته‌تولیدثبت‌نام نمایند.

برای ثبت‌نام داوطلبان باید فرم زیرراتکمیل کرده‌و از تاریخ۲۰آذرماه ۱۳٥۱ به مرکزآزمون شناسی‌واقع‌در (تهران :خیابان‌آبان جنوبی ـ شماره ۹٤)تسلیم یاارسال دارند. به مدارکی که پس از ٥دی ماه ۱۳٥۱ به مرکز آزمون‌شناسی برسد ترتیب‌اثر داده‌نخواهدشد .

مرکز آزمون شناسی

اینجانب دارای شناسنامه‌شماره صادره‌از
متولدسال دارای دیپلم‌کامل متوسطه دررشته

آشنابه‌زبان:انگلیسی ☐ فرانسه ☐

داوطلب‌شرکت در مسابقه‌ورودی مدرسه عالی‌تلویزیون وسینما در رشته‌تحصیلی :

رشته‌فنی ☐ رشته‌تولید ☐

بضمیمه این تقاضانامه مدارك‌زیر را ارسال‌میدارم:

۱ـ قبض رسیدبانك ملی‌ایران به‌مبلغ ٥۰۰ ریال به حساب شماره۷٤۸مرکزآزمون‌شناسی
۲ـ چهار قطعه عکس‌همانـنـد ٤×٦
۳ـ فتوکپی دیپلم کامل متوسطه یا جواز قبولی ششم متوسطه
٤ـ یکبرك فتوکپی شناسنامه

نشانی : شهر خیابان
کوچه شماره‌منزل شماره‌تلفن
امضای‌داوطلب

تذکر : وجه ثبت‌نام داوطلبان بهیچوجه مسترد نخواهدشد . روی‌پاکت نوشته‌شود مربوط‌بمسابقه ورودی مدرسه‌عالی تلویزیون‌وسینما

شرایط‌اختصاصی مدرسه عالی‌تلویزیون و سینما

۱ـ دوران تحصیل ۲سال‌وبه‌کسانی که با موفقیت سال اول ودوم را بگذرانندگواهی فوق دیپلم داده می شود . دانشجویان‌رشته‌فنی در یکی‌از قسمت های صداویدئوفرستنده ، تخصص دیده‌وتکنیسین عالی‌شناخته خواهندشد و دوره تخصصی دانشجویان رشته‌تولیدی در قسمت های دستیار کارگردانی و مونتاژ،وتصویربرداری‌خواهد بود.

۲ـداوطلبان نباید هیچگونه اشتغال بـه تحصیل وخدمت در موسسات دولتی یا ملی‌داشته باشند.

۳ـ میزان شهریه سالانه ۱۰۰۰۰ ریال‌خواهد بود . نفرات اول‌رشته های فنی‌وتولید ازپرداخت شهریه معاف خواهندشد .

٤ـفارغ‌التحصیلان درصورت‌امکان درسازمان‌رادیوتلویزیون ملی‌ایران مشغول به خدمت‌خواهند شدودراین صورت مدت تحصیل جزء سوابق‌خدمت محسوب می گردد.

محل‌وتاریخ‌برگزاری مسابقه

کارتهای ورودی داوطلبان در تاریخ‌چهارشنبه و پنجشنبه ۱۳و۱٤ دیماه ۱۳٥۱در محل مرکز آزمون‌شناسی توزیع‌خواهدشد . مسابقه‌ورودی در روز جمعه ۱٥دیماه ۱۳٥۱ بعمل خواهدآمد .

م‌الف۱۳۹۳۲ آ ـ٦۷۰٦٤

تسلیت

جناب آقای مهندس جفرودی
با نهایت تالم و تاثر از درگذشت ناگهانی فرزند ناکام دلبند شما مصیبت وارده را که غیرقابل تحمل است تسلیت گفته خود را در این غم بزرگ فراموش نشدنی شریک و سهیم و از خداوند متعال برای شخص آن جناب و فامیل محترم صبرو شکیبائی مسئلت می نمایم .
کاظم نراقی

جناب آقای مهندس کاظم جفرودی
مصیبت وارده را از صمیم قلب به جنابعالی و خانواده محترم تسلیت عرض مینمایم .
علی‌کلوناریس

جناب آقای مهندس کاظم جفرودی
کارمندان شرکت سهامی آوج (خاص) درگذشت نابهنگام فرزند گرامیتان افشین عزیز را از صمیم قلب تسلیت عـرض مینمایند.

جناب آقای مهندس کاظم جفرودی
بانهایت تاثر و تالم درگذشت نابهنگام فرزند گرامیتان افشین عزیز را صمیم قلب تسلیت عرض مینماید .
محمود چاوشیان نائینی ـ رضاچاوشیان‌نائینی‌ـ محمد شهزادی نائینی ـ

جناب آقای مهندس کاظم جفرودی
بانهایت تاسف مصیبت وارده را به آنجناب و کلیه بستگان تسلیت گفته‌وخودرا در غم شما شریک میدانیم.
مدیران ـ مهندسین و کارکنان شرکت ساختمانی ست

دوست گرامی جناب آقای قریشی
ما را نیز در اندوه بزرگتان شریک بدانید.
دانشجویان سال‌سوم‌فارسی‌مدرسه‌عالی‌ادبیات وزبانهای‌خارجی
آ ـ٦٦۸۸۰

آقای دکتر غفاری
مصیبت وارده را بشما و فامیل محترمتان تسلیت عرض می‌کنیم .
از طرف کارکنان بیمارستان مسعودی
دکتر گیتی جباری

آقای یحیی آتاپور
استادان کارکنان و دانشجویان دانشکده علم و صنعت ایران مصیبت وارده را تسلیت گفته بقای آن خاندان محترم را از خداوند متعال مسئلت دارند .
رئیس دانشکده علم و صنعت ایران مرتضی میرشمسی

خانواده های وثوق ـ حساس ـ شاهرخ ـ شاداب ـ قاهری ـ حقیقی .
مرگ نابهنگام مرحومه بانو پری دخت حساس (وثوق) را بحضورتان تسلیت گفته بقای وجودتان را از درگاه ایـزد متعال مسئلت داریم مارا در غم خود شریک دارید .
احمد و حسن شبانکاره

جناب آقای حسن جمالی
مصیبت وارده را تسلیت عرض مینمائیم.
مجید فهیمی ـ ـفرامرز نیکوشیم ـ علی غفاری ـارژنگ مهاجری .

جناب آقای دکتر شمس مدیر عامل محترم شرکت بیمه‌آسیا
بدینوسیله مصیبت وارده راتسلیت عرض مینمایم.
علی فولادی

جناب‌آقای دکتر شمس مدیر عامل محترم شرکت بیمه آسیا
بدینوسیله مصیبت وارده را تسلیت عرض مینمایم.
محمد فولادی

نمایندگان انجمن شهرستان شمیران در جلسه ۱٥آذر ماه جاری نسبت به فوت پدر همسر هم مسلک آقای‌مهندس بهرام خرم نماینده محترم انجمن شهرستان شمیران ابراز تاسف و تاثر نمودند و بدین وسیله مراتب همدردی وتسلیت خود را به شخص ایشان اعلام میدارند و آمرزش روح متوفی را از درگاه خداوند متعال مسئلت می‌نمایند .
رئیس انجمن شهرستان شمیران ـ دکتر نصرت‌الله‌بهتاش

باکمال تاسف و تاثر مصیبت وارده را به آقـای‌نوذر‌ـ آزادی تسلیت می‌گوئیم .
بهروز لباسچی ـبهرام امینی

جناب حاج آقا زرین پر و دائی عزیز
مصیبت وارده را بشما و خانواده گرامیتان تسلیت عرض نموده ما را در غم خود شریک بدانید .
محسن نیک و بانو . کشوری

جناب آقای حسن انصاری مدیر عامل سازمان صنایع کوچک و نواحی صنعتی ایران
کارکنان موسسه استاندارد و تحقیقات‌صنعتی‌ایران بااندوه فراوان مصیبت وارده را بجنابعالی و فامیل‌محترمتان‌تسلیت میگویند

جناب آقای بهرام طاهری
دبیران ، کارمندان و دانش آموزان دبیرستان ۲٥ شهریور بانهایت تاسف و تاثر فوت ابوی گرامیتان را تسلیت عرض نموده بقاء عمر آنخاندان محترم را از خداوندمسئلت دارند .
رئیس دبیرستان ۲٥ شهریور ـ فخری نوربخش

آقای احمد شریف‌نیا
مصیبت وارده را از صمیم قلب به حضور آنجنـاب و خانواده محترم تسلیت عرض می‌نمائیم .
کارکنان بانک کشاورزی شهریار

همکار محترم جناب آقای دکتر جمشید مقیمی
با اندوه فراوان مصیبت وارده را تسلیت میگوئیم.
کارکنان گروه تکنولوژی هسته‌ای . مرکز اتمی دانشگاه‌تهران
آ ـ ۲۰۷٥۱

کریم عزیز
باکمال تاسف فوت پدر عزیزتان را تسلیت میگویم
فرامرز صداقت

سرکار خانم زهراالیاس زاده مدیره دبستان ملی شوش
مصیبت وارده را بشما و خانواده محترمتان تسلیت گفته بقاء عمر و سلامت بازماندگان را از خداوند آرزوداریم.
کارکنان دبستان ملی شوش
آ ـ۲۰٦۹۹

جناب آقای مهندس جفرودی استاد عالیقدر
کلیه اعضاء این سندیکا خود را در مصیبت دردناک وارده سهیم و شریک دانسته از طرف خود وتمام‌شرکتهای وابسته از صمیم قلب حضورتان تسلیت‌عرض‌کرده و ازدرگاه خداوند بزرگ خواهانیم توفیق صبر عنایت فرماید .
دبیرسندیکای شرکتهای تاسیساتی ـ دکتراحمد امامی

جناب آقای مهدی نوشفر (ویژه)
درگذشت مادر گرامیتان را صمیمانه تسلیت عرض نموده بقای عمر شما و خانواده محترم را از خداوند متعال‌خواستاریم.
منوچهر عمرانی ـ حبیب‌الله عمرانی

جناب آقای سدهی معاونت محترم امور اداری سازمان پارک ها
مصیبت وارده را تسلیت عرض می‌نمائیم.
مدیر وکارکنان شرکت گیاه

جناب آقای مهندس زاون سیمونیان معاون محترم وزارت آبادانی و مسکن
بانهایت تاسف و تالم درگذشت برادر گرامیتان را بـه جنابعالی و خانواده محترم تسلیت عرض مینمائیم.
مهندس تیمور رازی ـ مهندس نظام‌الدین رضوی
آ ـ۲۰٦۸۳

ریاست محترم آموزش‌و پرورش خمین ـ جناب آقای طلائی
درگذشت مادر گرامیتان را تسلیت گفته خود را در غم شما شریک و همدرد میدانیم.
مربیان ورزش شهرستان خمین ـ مجتبی وثوقی ـ محسن مسلمی ـ خسرو محتشمی ـ اسماعیل کاظمی‌ـ عبدالله گمرکی‌ـ براتعلی خسروی .

جناب آقای دکتر شمس مدیر عامل محترم شرکت بیمه‌آسیا
بدینوسیله مصیبت وارده را تسلیت عرض مینمایم.
حسین فولادی

خانم زهرا قلی‌پور
مصیبت واردمرابه سرکار و آقای محمد شعاعی همسرتان تسلیت عرض نموده واز خداوند بقاء عمر برای بازماندگان مسئلت داریم.
از طرف کارکنان دبستان ملی سلیم . عنصری

مدیران و کارمندان شرکت های فسان و انتروپوز مصیبت وارده را به همکار عزیز خود آقای مهندس فریدون ایرانی صمیمانه تسلیت میگویند.

جناب آقای تقی تقوی
فوت برادر گرامیتان را به جنابعالی و خانواده محترم‌تسلیت می گوئیم .
گروه صنعتی مینو

تلفن سرویس حوادث ۳۱۱۲۱۲ حوادث

اتوبوس با ۴۰ مسافر بدره سقوط کرد

در این حادثه ۵ نفر کشته شدند

یک اتوبوس با ۴۰ سرنشین به‌دره عمیقی در سر پیچ‌معروف «فریدونی» واقع‌در ۶۰کیلومتری جهرم، سرنگون‌شدو چهارمسافر و کمک راننده اتوبوس کشته شدند و ۳۵ نفر بسختی‌زخمی گردیدند.

این اتوبوس ساعت شش و نیم صبح دیروز (جمعه) ازلار به‌مقصد شیراز حرکت کرده‌بود که بعلت سرعت زیاد و بریدن ترمز از مسیر خود منحرف شدو چندمعلق زد و بدره افتاد.

اتوبوس پس از آنکه چندین درخت لیمو را که در سینه‌کش کوه قرار داشت، شکست، در نزدیکیهای قعر دره، بعلت برخورد با درختان تنومندی، بحال وازگون مانده، واغلب مسافران توانستند، در همان لحظه از اتوبوس بیرون‌بپرند!

خبرنگار مادر جهرم گزارش داد: با اعلام مراتب، به فرمانداری جهرم، فرماندار، فرمانده اردوگاه‌جهرم، بازپرس و ماموران ژاندارمری به محل حادثه رفتند.

این گروه هنگامی به‌محل حادثه رسید که هوا، تاریک میشد و عده‌ای از مجروحین، بحال اغماء، درگوشه‌ای‌افتاده بودند.

حادثه مقارن‌ساعت سه بعداز ظهر روی داده بود و مقامات ژاندارمری گفتند، چنانچه درختان لیمو در مسیر سقوط اتوبوس نمیبود، ضایعات این فاجعه، بیشتر از ۵ نفر بود.

دو نفر از مجروحین که‌حال وخیمی‌دارند، بوسیله آمبولانس به شیراز اعزام شدند و بقیه، در بیمارستان شیر وخورشید جهرم تحت درمان قرارگرفتند.

اینجا نقطه پایان است و نقطه آغاز...

تنظیم از: ابراهیم آبار

پس ازجدائی زن وشوهر ۵ بچه سرگردانند!

«خورشید» گریه میکرد و بچه‌هایش را میخواست‌میگفت: چرا پدری که احساس‌مسئولیت نمیکند، باید بتواند بچه های مرا نگهدارد، ولی من که یک مادرم نتوانم؟!

خورشید با گریه ادامه داد او بچه‌هایم را به قصد کشت میزند، چشم یکی ازبچه‌هایم بخاطر اینکه توی سرش زده معیوب شده است. دو روز است که ۵ بچه کوچک مرا تنها و بدون خرجی و وسیله دراین سرما در خانه رهاکرده و به آمل رفته است!

کسی نیست که به آنها یک لقمه غذا بدهد از مدرسه که می‌آیند بدون سرپرست هستند و سر بی‌شام زمین میگذارند. میگفت دادگاه‌بچه‌هایم را به‌من نمیدهد ولی امروز اگر خون من اینجا بریزد، باید تکلیف بچه‌هایم را روشن کنم. شوهرم خیلی وحشی و بیرحم است. چندی پیش بمن تلفن کرد و گفت پسرم محسن را به قصد کشت زده است بمدرسه پسرم رفتم، وقتی چشم محسن که ۱۴ سال دارد بمن افتادگریه را سر داد بمن چسبیده بود و جدا نمیشد.

او ادامه داد که من دریک بیمارستان کار میکنموخواستکار دارم ولی‌بخاطر بچه‌هایم‌حاضر نیستم دوباره ازدواج کنم بعد مجددا به تلخی گریست.

او اضافه کرد شوهر سابقم در مدت ۱۴ سال زندگی‌رفتار فوق‌العاده بدو غیر قابل‌تحملی داشت بطوری که این اواخربه مرگ خودم‌راضی بودم وناچار شدم باوجود داشتن ۵ فرزند از او جدا شوم.

او بچه‌های مرا گرفت و حالا برای اینکه نگذارد بچه‌ها پیش من باشند، بمن تهمت میزند که زن‌بدی‌هستم درحالی که طی ۱۴ سال زندگی با او چنین حرف و تهمتی درمیان نبود.

این دختر و پسر مال شما است!

نرگس

منصور

★ نرگس و منصور که گمشده‌اند‌درشیرخوارگاه نگهداری میشوند.

★ پدر و مادر این دو کودک برای تحویل گرفتن فرزندان خود بایستی به مددکاران اجتماعی‌مراجعه کنند

عکسهای بالا نرگس و منصور نام دارندکه بترتیب پنج و ۳ ساله هستند نرگس را در تاریخ۱ر۹ر۵۱ مامورین پلیس در حوالی مسجد شاه تهران درحالیکه پدر ومادرش را گم کرده بود یافتند و بکلانتری بردند. منصور را نیز مامورین در تاریخ۲۰ر۸ر۵۱ در شهرستان قم پیدا کردند چون‌این دوکودک قادرنبودند مشخصات پدر و مادر و یا آدرس منزلشان را در اختیار مامورین قرار دهند و پدر و مادرشان نیز برای تحویل گرفتن آنها مراجعه نکردند ناچار مامورین دو کودک را تحویل مددکاران اجتماعی شیرخوارگاهها دادند.

مددکاران اجتماعی تقاضا دارند که پدر و مادر این دو کودک برای تحویل گرفتن بچه هایشان به آنها مراجعه کنند.

جسد جوانی در دریاچه پارک‌شهر

ساعت ۶ بعداز ظهر روز پنجشنبه متصدیان نظافت‌پارک شهر متوجه جسد جوانی‌شدند که در روی آبهای دریاچه مصنوعی پارک شهر شناوربود بااطلاع به کلانتری ۱۲ باکمک ماموران کلانتری جسد جوان مزبور از آب بیرون کشیده شد وبرای‌تعیین علت مرگ به‌پزشکی قانونی ارسال‌شد. در بازرسی بدنی‌ازجوان مزبور که ۲۲ ساله بنظر میرسید ۱۰ ریال پول‌و یک جعبه کبریت بدست آمدولی هیچ مدرکی که بتواند هویت او را روشن کند بدست نیامد تحقیق ازطرف ماموران‌کلانتری ۱۲ برای‌پیداکردن هویت و علت مرگ ادامه دارد.

متهم بقتل به ۴ سال زندان محکوم شد

پنج شنبه گذشته محاکمه حسین اسماعیلی متهم به قتل حسین خدادادی در شعبه۵ دادگاه عالی جنائی تهران پایان یافت و متهم طبق رای صادره به ۴ سال حبس با اعمال شاقه محکوم شد.

طبق کیفرخواست دادسرای قم حسین اسماعیلی متهم است که‌در یکی از روزهای مردادماه سال جاری با لگدی که به شکم حسین خدادادی زده باعث مرگ وی شده.

دادستان در کیفرخواست‌تنظیمی تقاضای صدور مجازات زندان را کرده است.

پس از وقوع این حادثه حسین اسماعیلی به اتهام قتل توسط ماموران انتظامی بازداشت شد و در تحقیقات اولیه منکر اتهام‌وارده شد.

در محکمه جنائی نیز متهم ضمن رد اتهام وارده گفت: روز حادثه من در منزل نبودم، بعد که آمدم بمن گفتند حسین مرده است. وی مردی مریض‌حال بود و فکر میکنم براثرزمین خوردن فوت‌کرده است.

هیات دادرسان شعبه ۵ دادگاه عالی جنائی پس از استماع‌آخرین دفاع از متهم وارد شور شدند و پس از چندساعت شور، وی را به ۴ سال حبس با اعمال شاقه محکوم کردند.

در یکی از خانه های نارمک

۸ کیلو تریاک در باغچه حیاط کشف شد

عکس متهمان را با تریاک مکشوفه نشان میدهد.

مامورین تجسس کلانتری نارمک روزگذشته از زیرخاک باغچه منزلی ۸ کیلو تریاک افغانی کشف کردند.

چند روز قبل مامورین‌تجسس کلانتری نارمک اطلاع پیدا کردند که چند نفر افغانی مقداری تریاک وارد تهران کرده و آنهارا در کوره‌پزخانه های‌جنوب شهر مخفی‌نموده‌اند مامورین بمحلی که گفته میشد تریاکها در آنجا مخفی شده است رفتند اما در تحقیقات معلوم شد که خواربارفروشی بنام نصرالله سفری تریاکها را خریداری کرده و بخیابان‌ارباب مهدی واقع در نارمک انتقال داده است.

مامورین پس از یک سلسله تحقیق متوجه شدند که نصرالله تریاکها را در منزل دو نفر باسامی عبداله و حیدر فیروزی مخفی کرده است. مامورین بخانه این دو نفر که برادر هستند رفتند و مشغول جستجو شدند آنها هرکجا را گشتند اثری‌از تریاکها بدست نیامد. تا اینکه یکی‌ازمامورین متوجه شد در باغچه حیاط منزل خاک برداری شده مامورین خاکهای باغچه را کنار زدند. واز داخل باغچه ۸ کیلو تریاک کشف کردند عبدالله وحیدر بمامورین‌گفتند که نصراله بزور اسلحه و مقداری پول آنهارافریب داده است که تریاکها را برایش مخفی کنیم‌مامورین نصرالله و یکی از قاچاقچیان افغانی بنام عبدالله هراتی را نیز دستگیر وبا تریاکهای مکشوفه تحویل دادرسی ارتش دادند.

آئینه افسانه ها

مرد دیوانه بامشاهده دستگاه عکس برداری از بیمارستان فرار کرد!

یک بیمار روانی که برای عکسبرداری به بیمارستان «بابک» تبریز اعزام شده بود، از دست‌پزشکان و ماموران محافظ بیمارستان فرار کرد!

بیمار روانی که علی نام دارد، پس از خروج از اتاق عکسبرداری، با چشمش به دستگاه های مختلف عکس برداری‌افتاد، وحشت زده‌شده، ازبیمارستان، پا بفرار گذاشت!

ماموران محافظ بیمارستان ۴۸ ساعت تمام به جستجوی علی پرداختند، تا آنکه اورا درحالیکه در سه کیلومتری تبریز سرگردان شده بود، پیدا کردند و مجددا تحویل بیمارستان‌روانی‌تبریز دادند.

چند نفر از مراجعین که درسالن‌بیمارستان به انتظار ایستاده یا به بخشهای دیگر میرفتند، شدیدا برخورد نموده، وبه چند نفر تنه زد و فرار کرد.

گفته میشود علی وقتی وارد اتاق عکسبرداری شده،

سر بریده پیدا شد

تبریز ـ دردامنه کوه «عون‌بن علی» واقع درشمال تبریز سر بریده مردی پیدا شد وبا اعلام مراتب به کلانتری بخش‌دوداد‌سرای تبریز تحقیق‌و بررسی برای کشف جنازه و هویت مقتول آغاز گردید.

در تلاش اولیه مامورین آگاهی یك پیراهن خونین در حوالی محلی که سر بریده پیدا شده بود بدست آوردند، اماهنوزجسد وی کشف نشده‌است.

لباسشوئی کِن وُود
Kenwood
محصولات کن‌وود ساخت انگلستان

در یک تصادف رانندگی

۶ نفر کشته ومجروح شدند

روز گذشته اتومبیل‌شماره ۶۲۲۷۳ تهران ـ به رانندگی جمشید خانی که از تهران‌عازم گرمسار بود در کیلومتر ۱۰ جاده تهران ـ مشهد، با کامیون شماره ۶۴۹۵۹ قم به رانندگی حسن غفارهاشمی تصادف کرد.

در نتیجه شدت‌تصادف‌راننده اتومبیل سواری و یکی از سرنشینان آن بنام علی اصغر سید گودرزی کشته شدند، و ۴نفر دیگرازسرنشینان‌اتومبیل شماره ۶۲۲۷۳ بنامهای‌حسن، محمد و چراغعلی نام آوری‌و مرتضی رستمی مجروح شدند.

مجروحین توسط ماموران پلیس راه به بیمارستان منتقل و بستری شدند.

راننده کامیون توسط‌ماموران ژاندارمری امین‌آباد بازداشت شد. افسر کارشناس پلیس راه ژاندارمری علت اصلی‌این حادثه را بی احتیاطی وسبقت غیر مجاز از طرف‌راننده کامیون اعلام کرده است.

از امشب

برای خانواده‌ها
آب نبات چوبی
محصول ستاره پارس شیراز
کارگردان: امان منفق

از صبح سه‌شنبه ۲۱ آذر فقط‌در
سینما رادیوسیتی
یک‌مرد ... یک‌خانه ... وسه‌زن!!
کلینت ایستوود درفیلمی بکارگردانی دان سیگل

بیگانه‌ای که دوستش داریم
رنگی ـ باشرکت: جرالدین پیج ـ الیزابت هارتمن
THE BEGUILED
محصول کمپانی یونیورسال
تماشای این فیلم برای اشخاص کمتر از ۱۸ سال ممنوع اعلام شده است

قابل توجه
قبل از خرید بخاری گازسوز به شرکت چراغ گاز مراجعه فرمائید زیرا با تبدیل بخاری نفت سوز خود به بخاری گاز سوز نیازی به خرید بخاری نخواهید داشت.
نشانی خیابان شاهرضا خیابان فروردین کاشی ۴۴
انبار شرکت چراغ گاز تلفن ۴۲۹۲۸ـ ۴۹۴۷۱ـ ۶۶۹۵۷۶

کمتر صنعتی است که احتیاج بقطعات پلاستیکی نداشته باشد
هرمشکلی درکارپلاستیک دارید باما مشورت کنید
هرقطعه پلاستیکی که بخواهید مابرای شما خواهیم ساخت
قطعات صنعتی پلاستیکی از ۴ تا ۴,۰۰۰ گرم
کارخانجات پلاستیک سازی پلاستی ران:
جاده قدیم کرج کیلومتر ۱۸ جنب ایران ناسیونال تلفن ۹۶۰۷۹۸
اداره فروش و دفتر مرکزی:
خیابان شاهرضا ـ چهارراه کالج شماره ۱۹۲ تلفن ۶۶۵۶۶۸
Plastiran co.

ماهی کیلکا
تازه‌ترین تازه‌ها
مقوی ـ خوشمزه
صید جدید شیلات شمال

مرکز پخش: شرکت سهامی کیلکای ایران تلفن ـ ۷۷۷۳۵۰ ـ ۷۷۳۰۶۸
عاملین فروش ماهی کیلکا درتهران: فروشگاه سازمان تعاون صنعت نفت ایران سوپر ـ فروشگاه کورش ـ سوپر شیلان ـ و عاملین فروش شرکت شیلات و سوپر مارکت های بزرگ
راهنمای طبخ ماهی کیلکا را هنگام خرید از فروشنده دریافت فرمائید.

مجالس ترحیم

با کمال تاسف فوت جوان ناکام **افشین جفرودی** فرزند جناب آقای مهندس‌کاظم جفرودی سناتور سابق‌را باستحضار میرساند ، مجلس ترحیم فقید سعید روز یکشنبه ۱۹ اذر ماه جاری از ساعت ۵ تا ۷ بعداز ظهر در خانقاه صفی‌علیشاه برگزار خواهد شد . **رئیس مجلس سنا ـ جعفر شریف‌امامی**

باکمال تاثر و تاسف درگذشت جوان ناکام شادروان افشین جفرودی فرزند جناب آقای مهندس کاظم جفرودی نماینده ادوار سابق واستاد محترم دانشگاه را به‌اطلاع میرساند.
مجلس ترحیم فقید سعید از ساعت ۵ تا۷ بعدازظهر روز یکشنبه ۱۹ آذرماه در خانقاه صفی‌علیشاه منعقد خواهد بود.
رئیس مجلس شورای ملی عبدالله ریاضی

برای اطلاع همه‌مسلکان اعضاء حزب مردم
بااندوه فراوان فقدان اسف‌انگیز جوان ناکام **افشین‌جفرودی** فرزند همه‌مسلک گرامی مهندس کاظم جفرودی عضو دفتر سیاسی را باطلاع عموم همه‌مسلکان میرساند مجلس ترحیم شادروان افشین جفرودی روز یکشنبه (۱۹) آذر از ساعت ۵ تا۷ بعدازظهر در خانقاه صفی‌علیشاه برگذار میگردد.
رئیس کل حزب مردم پرفسور یحیی عدل

باتاثر بسیار فوت جوان ناکام شادروان **افشین جفرودی** فرزند دلبند جناب آقای مهندس کاظم جفرودی را باطلاع‌میرسانیم مجلس ترحیم مردانه آنمرحوم ازساعت ۵تا۷ بعدازظهر روزیکشنبه نوزدهم آذر ماه جاری در خانقاه صفی‌علیشاه منعقد است .
سناتورها و نمایندگان استان گیلان در مجلس سنا وشورایملی
سرتیپ صفاری . حسن اکبر . نیری‌ابتهاج سمیعی . مهدی احمد . نادر ادیب سمیعی . منصور انشاء . اسدی لنگرودی. دکتر ابوالهدی . توسلی . هلاکو رامبد . علیقلی سمیعی . دکتر قاسم صوفی. دکتر یوسف صمدزاده.

بانهایت تاسف درگذشت ناگهانی جوان ناکام **افشین‌جفرودی** فرزند دلبند جناب آقای مهندس کاظم جفرودی را باستحضار دوستان و هم مسلکان ارجمند میرسانند.
مجلس ترحیم فقید سعید از ساعت ۵تا۷ بعدازظهر روز یکشنبه ۱۹ آذرماه جاری در خانقاه صفی علیشاه منعقد خواهد بود.
فراکسیونهای پارلمانی حزب مردم درمجلسین سناو شورای ملی

باکمال تاسف درگذشت ناگهانی جوان ناکام **افشین‌جفرودی** فرزند دلبند دوست گرامی جناب آقای مهندس کاظم جفرودی‌را باستحضار دوستان و همه‌مسلکان ارجمند میرساند.
مجلس ترحیم فقید سعید از ساعت ۵تا۷ بعداز ظهر روز یکشنبه ۱۹ آذرماه جاری در خانقاه صفی علیشاه منعقد خواهد بود.
هلاکو رامبد

دانشکده فنی دانشگاه تهران فوت ناگهانی جوان ناکام افشین جفرودی فرزند جناب آقای مهندس کاظم جفرودی استاد محترم دانشکده فنی را به اطلاع میرساند مجلس ترحیم از ساعت ۵ تا ۷ بعد از ظهر روز یکشنبه ۱۹ آذرماه در خانقاه‌صفی‌علیشاه منعقد خواهد گردید . **رئیس دانشکده فنی ـ مصطفی مزینی**

کارکنان انستیتو خواربار و تغذیه ایران و استادان و دانشجویان مدرسه عالی علوم تغذیه ضایعه اسف‌انگیز فوت جوان ناکام **افشین جفرودی** فرزند جناب آقای مهندس کاظم جفرودی عضو شورایعالی این انستیتو را ضمن عرض تسلیت ببازماندگان آنمرحوم باطلاع میرساند .
مجلس ترحیم زنانه ومردانه روز یکشنبه ۱۹ آذرماه جاری از ساعت ۵تا۷ بعد از ظهر در خانقاه صفی علیشاه‌برگزار می‌گردد . **مدیر عامل انستیتو ورئیس مدرسه عالی علوم تغذیه دکتر هدایت**

بانهایت اندوه و تاسف درگذشت الم‌انگیز جوان ناکام افشین جفرودی فرزند دوست عزیزم جناب آقای مهندس کاظم جفرودی دبیر سندیکای ساختمانی وابسته به‌اتاق بازرگانی و صنایع ومعادن ایران را باستحضار میرساند . مجلس ترحیم آن شادروان روز یکشنبه ۱۹ آذر مامجاری از ساعت ۵تا۷ بعدازظهر در خانقاه صفی‌علیشاه برگزار خواهد شد.
دکتر طاهرضیائی رئیس اتاق بازرگانی و صنایع ومعادن‌ایران

باکمال تاسف و تاثر باطلاع میرساند که **آقای افشین جفرودی** فرزند دلبند جناب آقای مهندس کاظم جفرودی مدیر عامل سندیکای شرکت های ساختمانی و استاد دانشگاه تهران و سرکار بانو ایراندخت جفرودی رئیس هیئت مدیره شرکت ساختمانی ستاک دارفانی را وداع گفت .
هیئت مدیره و کارمندان شرکت ساختمانی ستاک‌خود را در این مصیبت بزرگ سهیم و شریک میدانند و از خداوند متعال خواستارند که روح پرفتوح آن فقید سعید را غریق رحمت و متعالی بدرجات عالیه فرماید و ببازماندگان او صبر جمیل عطا نماید و بخانواده محترم جفرودی و سایر منسوبین و دوستان که داغ این مصیبت را تحمل میکنند تسلیت میگوید .
مجلس ختم شادروان **افشین جفرودی** روز یکشنبه ۱۹ر۹ر۱۳۵۱ (مردانه و زنانه) از ساعت ۵ تا ۷ بعداز ظهر در خانقاه صفی‌علیشاه منعقد است.
هیئت مدیره و کارمندان شرکت ساختمانی ستاک

هیئت مدیره سندیکای شرکت های ساختمانی بانهایت تاثر و تاسف درگذشت نابهنگام شادروان **افشین جفرودی** فرزند دلبند جناب آقای مهندس کاظم جفرودی مدیر عامل سندیکای شرکتهای ساختمانی و استاد دانشگاه تهران به اطلاع دوستان و همکاران میرساند .
هیئت مدیره سندیکای شرکت های ساختمانی این مصیبت جانگداز را از طرف خود و کلیه اعضاء شرکت تعاونی به خاندان جفرودی مخصوصا پدر و مادر این جوان ناکام تسلیت عرض مینماید و از درگاه خداوند متعال مسئلت دارد آن فقید سعید را قرین رحمت خود فرموده و ببازماندگان او صبر جمیل عنایت فرماید .
هیئت مدیره و مدیر عامل شرکت تعاونی شرکتهای‌ساختمانی

با تاثر بسیار فوت جوان محبوب فامیل‌**افشین‌جفرودی** فرزند جناب مهندس کاظم جفرودی‌راباطلاع میرسانیم مجلس ترحیم‌ازساعت پنج‌تاهفت بعداز ظهر (مردانه‌وزنانه) روزیکشنبه نوزدهم آذر ماه جاری در خانقاه صفی‌علیشاه برقرار میشود.
محمد رضا جفرودی. حاجی جعفر جفرودی . دکتر ابراهیم‌جفرودی مهندس اسماعیل‌جفرودی .حاجی‌محمد جعفر چینی‌چیان . مهندس علی معین . مهندس شایگانی .ابوالقاسم چینی‌چیان . مهندعلی‌شریف‌زاده .مهندس‌رضا شریف زاده . محمد علی چینی‌چیان . مهندس آئینه چیان . دکتر تقی جفرودی . سرتیپ دکتر معتدل ، تقی جفرودی . دکتر جواد جفرودی . مهندس مهدی جفرودی . دکتر یوسف جفرودی. حاج حسن جفرودی . عباس جفرودی . دکتر بهرام‌جفرودی. صالحی . شاهپور جفرودی . جمشید جفرودی . سرهنگ بخرد . سرهنگ کسائی . دکتر هادی خسرویانی. دکتر هادی جفرودی . عزیزیان . فرهاد جفرودی . فرخ‌جفرودی. سیامک جفرودی . حمید جفرودی . عباس پژمان . دکتر شاهپور بختیار

باکمال تاسف درگذشت آقای **سید حسین افجه‌ای** معاون سابق بایگانی و کارمند صدیق بازنشسته مجلس شورای ملی را به اطلاع میرساند .
مجلس ترحیم فقید سعید از ساعت ۲½ تا ۴½ بعد از ظهر روز یکشنبه ۱۹ آذر ۱۳۵۱ در مسجد ارک منعقد خواهد بود .
رئیس مجلس شورای ملی عبدالله ریاضی

باکمال تاسف درگذشت آقای **حاج سید حسین افجه‌ای** همسر خواهر آقای جلال جعفری مدیر کل روابط عمومی سازمان ها در وزارت اطلاعات را باطلاع میرساند مجلس ترحیم آن مرحوم از ساعت ۱۴ر۳۰ تا ۱۶ر۳۰ روز یکشنبه ۱۹ آذر ماه ۱۳۵۱ در مسجد ارک برگزار میگردد .
وزارت اطلاعات

بدینوسیله فوت مرحوم مغفور **حاج سیدحسین‌افجه‌ای** پدر بزرگوار آقای حاج سیدعلی‌اکبر افجه‌ای و برادر مرحوم‌حاج سیف‌الاشراف افجه‌ای راکه از خدمتگزاران دربار حضرت اباعبدالله‌الحسین علیه‌السلام بوده‌اند باطلاع میرساند.
مجلس ترحیم روز یکشنبه ۱۹ر۹ر۵۱ از ساعت ۲ ونیم تا ۴ونیم بعداز ظهر در مسجد ارک منعقد است.
محمود یاسری

با نهایت تاسف فوت مرحوم مغفور **آقای حاج‌سیدحسین افجه‌ای** پدر بزرگوار همکار گرامی آقای حاج سیدعلی‌اکبر افجه‌ای را باطلاع عموم همکاران میرساند.
مجلس ترحیم روز یکشنبه ۱۹ر۹ر۵۱ از ساعت ۲ونیم تا ۴ ونیم بعداز ظهر در مسجد ارک منعقد است.
رئیس‌اتحادیه جواهر ـ طلا ـ ساعت ونقره
صمد رضوان

خانواده های : افجه‌ای . جعفری . ضوئی . حاج عبدالعلی . درویشیان . اعرابی . فیروز آبادی . رافت . عدالت‌جو . سماک رجبی . قوامیان . ابوالحسنی . اخوان. ابزارچی . گمینی اصفهانی . تهرانی . زاهدی . شمس‌خو. گرامی. رضازاده . زنده‌نام . پدرام . عمرانی . بقائی . کریمی . قلهکی .
بانهایت تاثر فوت مرحوم مغفور حاج **سیدحسین افجه‌ای** بزرگ خاندان را باطلاع میرسانند.
مجلس ترحیم روز یکشنبه ۱۹ر۹ر۵۱ از ساعت ۲ونیم تا ۴ونیم بعداز ظهر در مسجد ارک وختم زنانه درهمان‌روز در منزل فقید سعید واقع در قلهک خیابان نوبهار کوی‌مهشید کوچه حقیقی پلاک ۷ منعقد میباشد.
حاج سیدعلی‌اکبر افجه‌ای. حاج میرزاابوالفضل افجه‌ای. حاج عباس حاج‌عبدالعلی .
بعموم افراد خانواده های عزادار بویژه بازماندگان آن مرحوم مصیبت وارده را تسلیت میدهیم.

درگذشت شادروان **حاج حسن محلوجیان** پدر آقای مهدی محلوجیان قاضی دادگستری را باطلاع میرساند.
مجلس ختم آن مرحوم از ساعت ۴ تا ۶ بعدازظهر روز دوشنبه ۲۰ آذر در مسجد مجد برگزار خواهد شد .
وزارت دادگستری

بانهایت تاثر گذشت شادروان **حاج حسن محلوجیان** را باطلاع میرساند . مجلس ختم مردانه و زنانه آنمرحوم از ساعت ۴ تا ۶ بعدازظهر روز دوشنبه ۲۰ آذرماه در مسجد مجد منعقد خواهد شد .
خانواده های : محلوجیان ـ پنبه چی ـ ثریا ـ فریبا ـ رشتی ـ اتفاق ـ نکوزاد ـ بیضائی ـ آهی ـ آگاه ـ جمشیدی ـ یعقوبی ـ جیلانی ـ انصاری ـ گشتیخواه ـ دولتخانی ـ گوهر درخشان ـ دستمالچیان ـ اخلاقی ـ مینوئی ـ میرزائی ـ علائی ـ خرم ـ جاسمی ـ رضوان ـ قلعچی ـ مصحف‌دوست.
بعموم بازماندگان آنمرحوم مصیبت وارده را تسلیت می گوئیم .

بسمه تعالی
باکمال تاسف و تاثر فوت مرحومه **بانو بتول اخوان** همسر مرحوم حاج علی‌اکبر اخوان و مادر گرامی آقایان حبیب اخوان ـ مصطفی اخوان ـ مرتضی اخوان و بانوان رفیه اخوان (حریرچیان) عالمتاج اخوان ـ آفاق اخوان ـ ایران اخوان (محلاتی) را باطلاع خویشان و دوستان می رسانیم . مجلس ترحیم آن مرحومه در روز دوشنبه بیستم آذر ماه از ساعت ۵ الی ۷ بعدازظهر در خانقاه صفی‌علیشاه برگزار خواهد شد . مجلس ترحیم زنانه نیز در همان روز و همان ساعت در خانقاه مزبور منعقد میباشد .
خانواده های اخوان ـ شالفروش ـ سعیدی ـ قیصری ـ حریرچیان ـ محلاتی ـ صالح ـ اعتماد ـ توانگر و فامیل های وابسته
ضایعه ناگوار را بعموم بازماندگان بویژه فرزندان آن مرحومه تسلیت میگوئیم .

باکمال تاسف‌فوت‌نابهنگام **دوشیزه‌فیروزه مستوفی** فرزند آقای هوشنگ مستوفی را باطلاع اقوام و دوستان میرسانیم.
بعلت تالم شدید و بخاطر شادی روح آنمرحومه‌هزینه مجالس تذکر بمصرف امور خیریه خواهدرسید .
خانواده‌های : مستوفی.ارفع‌نیا . باز.مقدم . مستوفی‌ماب. مستوفی شوشتری . شاه‌صاحبی.صفی‌یاری . مستوفی‌زاده. لطیف‌زاده . دولتشاهی . آریا . جهان‌تاب .
آ ـ ۲۰۸۳۵
بعموم‌بازماندگان آنمرحومه مصیبت‌وارده راتسلیت میدهیم .

باکمال تاسف درگذشت مرحومه والده آقایان حاجی عسگر و محمد تقی ادیب را باطلاع دوستان و آشنایان می رسانیم . مجلس ختم آن مرحومه از ساعت ۶تا ۸ بعدازظهر روزیکشنبه ۱۹ر۹ر۵۱ درمسجد اعظم واقع در چهار راه امامی خیابان سرباز منعقد میباشد .
الاحقرمحمد صادق خلخالی. وخانواده های : انصاری. فقیهی . عبدالله‌زاده . آگانیا (بافنده) .
بعموم بازماندگان آنمرحومه مصیبت وارده را تسلیت می گوئیم .

باکمال تاسف و تاثر درگذشت شادروان **مهندس‌یوهانس گرینفیلد** را که از مهندسین عالیقدر و صاحبمنصب‌عالیرتبه و بازنشسته وزارت راه بودند باطلاع میرسانند .
مجلس ترحیم فقید سعید روز دوشنبه بیستم آذرماه جاری از ساعت سه الی چهار بعدازظهر درکلیسای ارامنه تهران واقع درخیابان قوام‌السلطنه منعقد خواهد شد .
وزارت راه

بانهایت تاثر و تاسف فوت شادروان **مهندس‌یوهانس گرینفلید** را که از مهندسین عالیرتبه کشور بودند و سالها بااین اداره کل همکاری داشتند باطلاع عموم میرساند .
مجلس ترحیم فقید سعید روز دوشنبه بیستم آذرماه جاری از ساعت ۳ الی ۴بعدازظهر درکلیسای ارامنه‌تهران واقع درخیابان قوام‌السلطنه منعقد خواهد شد .
اداره کل ساختمان وزارت راه

بانهایت تاثروتاسف درگذشت شادروان **مهندس‌یوهانس گرینفلید** ، برادر همکار گرامی جناب آقای مهندس‌ساهاک گرینفلید ، را که از مهندسین عالیقدر و باسابقه کشوربودند باطلاع عموم دوستان و همکاران میرساند .
مجلس ترحیم‌فقیدسعید روز دوشنبه بیستم اذرماه جاری از ساعت ۳ الی ۴ بعدازظهر درکلیسای ارامنه تهران‌واقع درخیابان قوام‌السلطنه منعقد خواهد شد .
کنسرسیوم همکاری مهندسین مشاور
آ ـ ۲۰۷۴۱

بانهایت تاثر و تاسف درگذشت شادروان **مهندس یوهانس گرینفلید** همکار ارجمند این مهندسین مشاور را که از مهندسین عالیقدروباسابقه کشور بودند باطلاع عموم دوستان و همکاران میرساند .
مجلس ترحیم فقید سعید روز دوشنبه بیستم آذرماه جاری از ساعت ۳ الی ۴ بعدازظهر درکلیسای ارامنه‌تهران واقع درخیابان قوام‌السلطنه منعقد خواهد شد .
مهندسین مشاور گروه اترس

خانواده گرینفلید درگذشت شادروان **مهندس یوهانس گریفلید** را باستحضار دوستان و آشنایان میرسانند .
مجلس ختم آنمرحوم‌روز دوشنبه بیستم آذرماه‌جاری از ساعت ۳ الی ۴ بعدازظهر درکلیسای ارامنه تهران واقع درخیابان قوام‌السلطنه منعقد خواهد شد .
آ ـ ۲۰۷۴۱
بعموم‌بازماندگان آنمرحوم مصیبت وارده را تسلیت میدهیم .

باکمال تاسف و تاثر درگذشت شادروان **بیوک چاپچیان** فرزند مرحوم محمد حسین چاپچیان را باطلاع خویشان و آشنایان میرسانیم . مجلس ترحیم مردانه و زنانه آنمرحوم از ساعت ۴ تا ۶ بعدازظهر روز یکشنبه ۱۹ر۹ر۵۱ درمسجد مجد برگزار خواهد شد .
خانواده های چاپچیان ـ حسان ـ وفا ـ دکتر کرامت ـ نادر اصفهانی ـ کرباسچی ـ چاپچیان بهبود ـ بهبود چاپچی ـ چاپچی ـ شهلا ـ خامنه‌ای ـ اعتمادی ـ آشتیانی ـ طباطبائی ـ کلانتر معتمدی ـ غفوری ـ عظیمنیا ـ منیبی ـ فتورمچی ـ دستمالچی ـ رومینا ـ طاهریان ـ تفضلی ـ اخوان فرشچی ـ یگانه ـ وزیر دفتری ـ اعتماد امینی ـ مسعودی ـ بلیانی ـ سعادت لاجوردی ـ نوری ـ خامنه‌فر ـ خامنه پور ـ ایپکچی ـ فاخر .

باکمال تاثر و تاسف و با قلبی داغدار درگذشت جانگداز شادروان **بیوک چاپچیان** ، همسر و پدر عزیزمان را باطلاع بستگان و آشنایان میرسانیم. مجلس ترحیم مردانه و زنانه آن مرحوم از ساعت ۴ تا ۶ بعدازظهر روز یکشنبه ۱۹ر۹ر۵۱ در مسجد مجد برگزار خواهد شد .
آفاق ـ لیلی ـ گلناز ـ فرهاد چاپچیان .
مصیبت وارده را بعموم بازماندگان بخصوص همسر و برادران و فرزندان آنمرحوم تسلیت میدهیم .

بانهایت‌تاسف درگذشت **بانو زهرا حمزوی** صبیه‌مرحوم آقاشیخ‌علی طالقانی ومتعلقه‌مرحوم‌ناظم‌الرعایای مصلح‌طالقانی که از بانوان نیکوکار و از بستگان نزدیک بودند باطلاع دوستان و ارحام میرساند مجلس ترحیم مردانه آن مرحومه در روز یکشنبه ۱۹ آذر ۱۳۵۱ در مسجد مرحوم آیت‌الله طالقانی واقع درخیابان‌شاه‌آباد خیابان‌ظهیرالاسلام‌ازساعت۲و نیم الی ۴ و نیم بعد از ظهر مجلس ترحیم زنانه در همان روز وهمان ساعت در جنب همان مسجد منزل آقای حسینی برقرار است .
الاحقر محمد علی عبادی طالقانی ـ الاحقر یحیی‌عبادی طالقانی
خانواده‌های:مصلح،حمزوی،عبادی‌طالقانی.عظیمی‌طالقانی، احمدیان ، آقاحسینی ، اسدی ، حساسیان ، ملاصالحی ، آثاری ، باقی ، بهمنش ، حاتمی ، رحیمی ، امیرابراهیمی ، سعادت ابتهاج ، شبیری ، مدرسی ، جمالی ، زنگنه ،عقبائی، مرندی ، داورپناه ، مظهری ، گورانی ، مجتهدی ، برنجی ، جزنی .
بعموم افراد خانواده های عزادار بویژه بازماندگان آن مرحومه مصیبت وارده را تسلیت میدهیم .

بسمه تعالی
بازگشت همه بسوی اوست
خانواده‌های‌سالور. سعیدانصاری. مسعودانصاری. مستشار. حسابی. حشمتی.سهامی.کاظمی. اردلان. خواجه. نوری.امیر شاهی.سیل‌سپور عسکری.ظلی.بهنگارعضدی. والی. کامرانی. گنجه‌ای. مقدم. حاج‌غفوری. صمصامی. کوزه‌کنانی. برومند. قشقائی. نوبان. شکرچیان. محتشم. سپهر. مظاهری. جلالی. رجب‌زاده .
با کمال تاسف و تاثر فوت خواهر ارجمند خود حضرت‌علیه **حاجیه شاهزاده خانم فاضله پریوش سالور قاجار** (احترام الدوله) فرزند مرحوم شاهزاده حسینقلی میرزا (عمادالسلطنه) را باطلاع می‌رسانند . مجلس ترحیم مردانه وزنانه در مسجد مجد روز یکشنبه نوزدهم آذرماه از ساعت ۱۲ تا دو بعداز ظهر منعقد میباشد. ضمنا شب هفتم آنمرحومه بعدازظهر روز سه‌شنبه ۲۱ آذر در معصومیه قم خواهد بود .
مدیحه حسابی. (سالور). منوچهر سالور. فرود سالور. تاجلی سالور. مقدس صلاح‌الدین سالور. دکتر مهرداد سالور. آراء حشمتی (سالور) .
مصیبت وارده را بعموم‌بازماندگان آنمرحومه تسلیت‌میدهیم

بانهایت تاثر و تاسف فوت مرحوم **حاج محمد تقی‌خوشنویس** بزرگ خاندان خوشنویس و پدر همسر سید احمد ضیائیان‌ومجید محمدی را باطلاع میرساند . مجلس ترحیم آن مرحوم روزیکشنبه ۱۹ر۹ر۱۳۵۱ از ساعت ۹ تا ۱۱ صبح در مسجد آذربایجانیها منعقد است . مجلس ترحیم زنانه عصر همانروز از ساعت ۳ تا۵ در منزل شخصی آن مرحوم واقع در میدان شاه انتهای کوچه مشاور جنب چهارراه ریسمانی پلاک ۱۴۴ منعقد میباشد .
خانواده های : خوشنویس ـ ضیائیان ـ محمدی‌ـفیض‌الاسلام خواجه بیری ـ فردانش ـ نورانی ـ اتفاق ـ خداداد ـکاشانی ـ حاج معین خرازی ـ بهرامی ـ رجب‌زاده ـدزفولی ـ طباطبائی ـ حمیدی ـ طائفی اقدم‌ـچرخچی ـ تهرانچی ـ اتاری‌ـعسگریان ـ مفیدنژاد ـ پروین جاه ـ ارجمندی ـ خندان .
به عموم بازماندگان آن مرحوم مصیبت وارده را تسلیت می دهیم .

بانهایت تاسف درگذشت **بانو خانم باجی سنائی** را به اطلاع دوستان و آشنایان و همشهریان آستارائی میرسانیم ختم مردانه و زنانه آن مرحوم ساعت ۳ الی ۵ بعد از ظهر روز یکشنبه ۱۹ر۹ر۵۱ در مسجد حضرت رسول اکرم خیابان نواب چهار راه اناری منعقد است .
اسماعیل ، رسول . فرنگیس ، مهرانگیز سنائی ،علی اکبر جهانزاد ، وهب‌شرقی ، زنجانی ، شقاقی ، لشگری ، خمسه ، پوررستمی .
بعموم بازماندگان آن مرحومه مصیبت وارده راتسلیت میدهیم .

در «آستانه بابل»
بانهایت تاثر و تاسف فوت مرحومه فقیده سعیده **حاجیه شهربانو مقیمی** را در بابل باطلاع دوستان و آشنایان می ـ رساند.مجلس ترحیم آن مرحومه روز یکشنبه مورخ۱۹ر۹ر۵۱ از ساعت ۲ الی ۴ و نیم بعد از ظهر در جوار بقعه مطهر حضرت امام زاده قاسم علیه السلام (آستانه بابل) برگزار می‌گردد .
خانواده های مقیمی ـ چهرودی ـ ثقفی ـ حیدرپور ـ فیض‌پور ـ ضرغامی ـ نیروئی ـ بدخشان ـ موسوی ـ اسفندیاری ـ آزادی ـ نصری ـ متکان ـ هاشمی .
بعموم بازماندگان آن مرحومه مصیبت وارده را تسلیت میدهیم .

باکمال تاسف درگذشت مادر عزیزمان **بانوفرنگیس‌میرزا رفیع‌آهی** (خدابنده‌لو) را باطلاع اقوام و دوستان وآشنایان میرسانیم. مجلس ترحیم زنانه و مردانه آن مرحومه در روز دوشنبه بیستم آذرماه از ساعت ۱ تا ۳ بعدازظهر درخانقاه صفی‌علیشاه منعقد میباشد . **فرخ . فریده . فرشته . بهمن . پری**

باکمال تاسف فوت **بانو فرنگیس میرزا رفیع‌آهی** (خدا بنده‌لو) را باطلاع اقوام ، دوستان و اشنایان میرسانیم . مجلس ترحیم زنانه و مردانه آنمرحومه روز دوشنبه بیستم آذرماه از ساعت۱تا۳ بعدازظهر درخانقاه صفی‌علیشاه‌منعقد میباشد .
خانواده‌های : خدابنده‌لو . سمینو . رفیعی . بهرامیان . اسعدرزم‌آرا . شهیدی . یزدان‌پرست . محمدی . یگانه . پیراسته . انصاری.ناصری . نصیرپور . پورمهر . همدم‌مومن.
بعموم‌بازماندگان آنمرحومه مصیبت‌وارده راتسلیت میدهیم .

خانوادههای بختیاری. خداداد . سقائی . منصوری . حلاج‌پور. امامی.زمانی‌فر. کمیلیان.باقری‌فر. سلامیان. علمیاز. ناظم‌فر. فرجاد. دلال‌زاده. اکبرزادگان. چها. فصل. سرشار. رزاقی. عبدالصمدی. افغان.معصومیان. صمصامی. صانعی‌پور. کمالی. توته‌نچی. وحدانی. سپهردوست. پورحسن. توفیقی. دربندی . طاهری .
با کمال تاثر و تالم فوت مرحوم مغفور **نصراله بختیاری** را باطلاع عموم اقوام و دوستان عزیز میرسانند .
مجلس ترحیم آن مرحوم در روز یکشنبه ۱۹ر۹ر۵۱ از ساعت ۲ الی ۵ بعداز ظهر در مسجد انبار غله واقع درخیابان ری وختم زنانه در همان روز وساعت واقع در جاده قدیم شمیران بالاتر از پل رومی ایستگاه رضائی کوی صالح پلاک ۴۴ برقرار است .
امیداست باشرکت خود روح آنمرحوم را شاد فرمائید.
مصیبت وارده را بعموم بازماندگان آنمرحوم تسلیت میدهیم

پرسه
بانهایت تاسف درگذشت شادروان **شیرین رستگاری** (شاهزاده شیرین) را باطلاع اقوام و دوستان میرساند . پرسه آن شادروان از ساعت ۳ تا ۵ بعداز نیمروز یکشنبه ۱۹ر۹ر۵۱ برابر با روز اردایزد درسالن ایرج واقع درخیابان استالین کوچه زرتشتان برگذار می شود .
آذرمیدخت ـ فیروزه ـ مروارید ـ فریدون ـ اسفندیار و کشور رستگاری ـ گوهر اشیدری ـ دکتر سروش‌آبادی و خانواده های رستگاری ـ اشیدری ـ فرخنده ـ خسروی .
بعموم بازماندگان آن شادروان مصیبت وارده را تسلیت می دهیم .

بانهایت تاسف و تاثر درگذشت ناگهانی **محمدبیگی‌زاده** دائی آقای ماشاالله قدرتی را باطلاع دوستان و آشنایان میرساند مجلس ختم آن مرحوم از ساعت ۳ الی ۵ بعد از ظهر روز یکشنبه ۱۹ آذر ماه درمسجد هشتگردقزوین برگزار خواهد شد .
خانواده‌های : قدرتی ـ اتحادی ـ تولائی ـ قاسم‌زادگان
مصیبت وارده را به خانواده های عزادار بویژه آقای ماشاء الله قدرتی تسلیت میدهیم .

کفی بالموت واعظا
بمناسبت درگذشت علیه عالیه **شاهزاده خانم سالور** همشیره جناب آقای مهندس سالور دامت ایام سعادته که از بانوان با فضیلت و متدین و نیکوکار بودند . مجلس ختمی عصر روز دوشنبه از ساعت سه تا۵ بعداز ظهر منعقد است مومنین بخصوص آقایان علماء دامت‌برکاتهم با شرکت خود موجبات شادی روح آن مرحومه و تسلی خاطر بازماندگان را فراهم خواهند ساخت.
محمدحسین‌الطباطبائی العلوی البروجردی

بمناسبت فوت مرحومه مغفوره بانوی بافضیلت وباتقوی همشیره خانم آقای مهندس منوچهر میرزاسالور که همواره در طریق دستگیری از مستمندان وانجام کارهای خیر موفق و موید بودند مجلس ختمی روز دوشنبه بیستم آذرماه جاری مطابق با چهارم ذی‌القعدةالحرام ۱۳۹۲ از ساعت سه تا پنج بعداز ظهر در مسجد فخریه (خیابان امیریه ـ ایستگاه البرز) منعقد است از مومنین و آشنایان انتظار دارد برای شادی روح آن مرحومه مغفوره در این مجلس شرکت فرمایند.
از طرف هیئت مدیره جامعه تعلیمات اسلامی
حاج شیخ‌عباسعلی اسلامی

یادبود

دوستداران **نادرعلی ودادی** چهلمین روز سانحه مرگ‌جانگداز آن ناکام مصادف با دوشنبه ۲۰ آذر میباشد از ساعت ۳ تا ۵ بعد از ظهر مجلس یادبود در سالن شماره ۲ بهشت‌زهرا منعقد است .
خانواده ودادی

تسلیت

جناب آقای مهندس کاظم جفرودی
با تاثر فراوان مصیبت وارده را به‌جنابعالی و خانواده محترم تسلیت عرض می‌کنیم واز خداوند صبر جمیل برای‌شما مسئلت داریم .
محمد جفرودی ـ ایرج جفرودی

جناب آقای دکتر جفرودی . مدیریت عامل سازمان کشتارگاه تهران
فوت نابهنگام جوان ناکام افشین جفرودی فرزند جناب آقای سناتور جفرودی را بشما تسلیت میگوئیم .
دکتر مددی ، دکتر سیروس بهرام ، دکتر جهانی ، دکتر شکیبا فریو ، دکتر نیستانی ، کریمی .

جناب آقای دکتر جفرودی ـ مدیریت عامل سازمان کشتارگاه تهران
مصیبت وارده را تسلیت میگوئیم .
تکنیسین های بهداری سازمان کشتارگاه تهران ، نیکپور ، رئیسی ، گلخو ، حسین سپهی ، کاظمینان ، دادگر ، ستوده ، باقری ، زرین ، اسماعیلی ، خاتمی‌فر .

جناب آقای دکتر جفرودی ـ مدیریت عامل سازمان کشتارگاه تهران
فوت نابهنگام جوان ناکام افشین جفرودی را بشما تسلیت میگوئیم .
بازرسان بهداری سازمان کشتارگاه تهران ـ شهابی ـخاکسار ـ گنجوئی ـ خسروی ـ حاج شکیبا ـ منتظری ـ یونسی ـشهسوار ـ معینی ـ حجتی ـ موسوی ـ اسماعیل‌زاده ـ محسنی ـ الوانی .

جناب آقای دکتر جفرودی ـ مدیریت عامل سازمان کشتارگاه تهران
ضمن ابراز تاسف . از طرف کلیه مامورین اجرائیات سازمان کشتارگاه تهران مصیبت وارده را تسلیت میگویم .
رئیس اجرائیات و انتظامی سازمان کشتارگاه تهران
آ ـ ۲۰۸۱۵ **سروان صمدزاده**

جناب آقای مهندس جفرودی مدیر عامل سندیکای شرکت های ساختمانی
مهندسین و کارکنان شرکت ساختمانی سیویل با منتهای تاسف و تاثر درگذشت فرزند دلبند آقای افشین جفرودی راتسلیت عرض نموده و خود را در این غم بزرگ شریک میدانند .
آ ـ ۲۰۸۵۹ **شرکت ساختمانی سیویل**

جناب آقای مهندس جفرودی
با یکدنیا تاثر و تاسف مصیبت وارده را تسلیت عرض مینمائیم .
شرکت هود با مسئولیت محدود

جناب آقای مهندس جفرودی
هیئت مدیره و کارکنان شرکت سهامی نوکار مصیبت جانگداز فقدان اسفناک شادروان افشین جفرودی را به آن وجود مغتنم وخاندان محترم جفرودی تسلیت عرض نموده صبر و شکیبائی بازماندگان فقید سعید را از درگاه حضرت احدیت مسئلت دارد.
شرکت سهامی نوکار

جناب آقای مهندس جفرودی
با کمال تاسف واندوه فراوان مصیبت وارده را تسلیت عرض نموده بقای عمر بازماندگان رااز خداوندمتعال‌خواهانیم.
شرکت ساختمانی آلپ

جناب آقای مهندس جفرودی
بااندوه فراوان مصیبت واردەرا تسلیت عرض مینماید.
شرکت ساختمانی نار بامسئولیت محدود

جناب آقای مهندس کاظم جفرودی
هیئت مدیره و کارمندان شرکت سهامی قند اصفهان مصیبت جانگداز درگذشت جوان ناکام افشین جفرودی را به آن جناب و سرکار علیه بانو ایراندخت جفرودی تسلیت عرض نموده و امیدواریم خداوند متعال صبر جمیل عطا فرماید .

جناب آقای مهندس کاظم جفرودی
مهندسین و کارمندان‌شرکت سهامی خاص آرمه مصیبت وارده را به حضور جنابعالی تسلیت عرض مینمایند .
شرکت سهامی خاص آرمه

جناب آقای مهندس کاظم جفرودی
بانهایت تاسف فوت نابهنگام جوان ناکام افشین‌جفرودی را تسلیت عرض مینماید .
مهندس امیر ملک یزدی

مهندسین و کارکنان شرکت ساختمان پیروز مصیبت وارده را به جناب آقای مهندس کاظم جفرودی تسلیت‌عرض نموده‌وازخداوند متعال بقای عمر و صبر و تحمل بازماندگان را آرزو مینماید .
شرکت ساختمانی پیروز

مهندسین و کارکنان شرکت سهامی ابزاران مصیبت واردەرابه‌جناب آقای مهندس کاظم جفرودی تسلیت عرض نموده‌وازخداوند متعال بقای عمر و صبر و تحمل‌بازماندگان را آرزو مینماید .
شرکت سهامی ابزاران

جناب آقای مهندس کاظم جفرودی مدیرعامل سندیکای شرکتهای ساختمانی
هیئت مدیره و کارکنان شرکت سهامی ماکادام خود را درمصیبت وارده به آنجناب و خاندان محترم شریک و سهیم دانسته و بانهایت تاسف و تاثر این حادثه جانگداز را به جنابعالی و خانواده محترم تسلیت عرض مینماید .
از خداوند متعال برای آنجناب و عموم بازماندگان صبر جمیل مسئلت مینماید . **شرکت ماکادام**

جناب آقای مهندس جفرودی
ما را هم در غم از دست رفتن فرزند عزیزتان شریک و سهیم بدانید .
مهندس نورآئین . اسداله میرحسینی

سپاسگزاری

از سروران گرام که در مجالس ترحیم و سوگ مرحوم **اصغر آشور** شرکت نموده‌اند و یابوسیله جراید و تلگرام اظهار همدردی کرده‌اند ، صمیمانه سپاسگزاری مینماید.
**خانواده آشور و خانواده های وابسته

سال چهل‌وهفتم ـ شماره ۱۳۹۷۱

اطلاعات

شنبه ـ هجدهم آذر ماه ۱۳۵۱
دوم ذیقعده ۱۳۹۲ ـ نهم دسامبر ۱۹۷۲

ساعات شرعی

استخراج دکتر ریاضی کرمانی
اذان صبح . . . . . ساعت ۵ و ۲۵ دقیقه
طلوع آفتاب . . . . . ساعت ۷
ظهر شرعی . . . . . ساعت ۱۱ و ۵۷ دقیقه
اذان مغرب . . . . . ساعت ۵ و ۷ دقیقه

سوابق خدمت کارمندان رسمی وغیر رسمی

بحساب می آید

امروز آقای مجید موسوی رئیس کمیسیون استخدام مجلس شورایملی به خبرنگار ما اظهار داشت اصلاح ماده ۸۵ و تبصره ۲ ماده ۱۳۳ قانون استخدام کشوری درباره احتساب سوابق خدمت بلاانقطاع مستخدمین رسمی و غیررسمی از لحاظ احتساب بازنشستگی در کمیسوین مذکور بتصویب رسید.

متن ماده ۸۵ قانون استخدام بشرح زیر اصلاح و تصویب شد:

ماده ۸۵ بشرح زیراصلاح میشود:

سوابق خدمت دولتی مستخدمین غیررسمی وزارتخانه ها و موسسات دولتی مشمول این قانون که طبق مقررات این قانون بمستخدم رسمی تبدیل وضع یافته و می‌یابند از لحاظ بازنشستگی و وظیفه جزو سابقه خدمت آنان محسوب و منظور خواهد شد.

تبصره ۱ـ مستخدم غیررسمی موضوع این ماده میتواند وجهی بابت کسور بازنشستگی سنوات خدمت غیررسمی خود بصندوق بازنشستگی پرداخت نکند در اینصورت حقوق بازنشستگی ویا حقوق وظیفه موضوع ماده ۷۹ او براساس یک چهلم متوسط حقوق ضربدر سنوات خدمت غیررسمی بعلاوه یک سی‌ام متوسط حقوق ضربدر سنواتی که با عنوان مستخدم رسمی خدمت کرده است احتساب خواهد شد و فقط آنمدت از خدمت غیررسمی مستخدم محاسبه میشود که بعلاوه مدت خدمت او در استخدام رسمی به سی سال برسد و زائد برآن مورد احتساب واقع نخواهد شد.

تبصره ۲ـ درصورتیکه مستخدم کسور بازنشستگی مدت خدمت غیررسمی موضوع این ماده را برمبنای ۸٫۵ در صد حقوق گروه و پایه مرحله موقت که در تاریخ اول فروردین ماه یکهزار و سیصد و چهل و هفت باو تعلق گرفته است پرداخت کند سوابق مذکور از لحاظ بازنشستگی ووظیفه جزو سابقه خدمت رسمی او محسوب خواهد شد.

تبصره ۳ـ سابقه خدمت مستخدمین موضوع این ماده در نیروهای مسلح شاهنشاهی مشمول حکم این ماده است.

تبصره ۲ ماده ۱۳۳ بشرح زیر اصلاح میشود:

تبصره ۲ـ سنوات خدمت غیررسمی مستخدمین رسمی از لحاظ بازنشستگی و وظیفه با رعایت تبصره های ماده ۸۵ این قانون جزوسابقه خدمت آنها منظور میشود و در مورد مستخدمین رسمی مشمول این قانون در مرحله تطبیق فقط سوابق خدمت بلاانقطاع غیررسمی آنان برای تخصیص پایه محسوب میشود.

در تلویزیون
بلموند
بهتر می بینید
تلفنهای اداره فروش ۶۶۸۲۵۹ ـ ۴۸۳۰۷

اطراف شهیاد جنگل کاری میشود

شهرداری پایتخت اطراف میدان شهیاد را به عمق ۳۰۰ مترمربع جنگلکاری میکند پیشنهاد اجرای این طرح بزودی تسلیم انجمن شهر پایتخت می‌شود.

امروز یك مقام آگاه در شهرداری تهران اعلام کرد: با وجود اراضی بایردراطراف شهیاد آریامهر عظمت بنای مذکور کاملا نشان داده نمی شود باین جهت شهرداری تهران ۲ طرح تهیه کرده است که با پوشش اطراف میدان بنای شهیاد بطور جالبی نمودار می شود. این دو طرح عبارتنداز: ایجاد ساختمان های مرتفع با سبك مخصوص دراطراف میدان و دیگری ایجاد جنگل مصنوعی در اراضی بایر اطراف میدان در مورد طرح احداث ساختمان شهرداری از بخش خصوصی دعوت کرده است تا ضمن استفاده از تسهیلات وامتیازاتی که شهرداری فراهم میکند، اقدام به احداث ساختمان با سبك جالبی بنمایند. تا کنون چند پیشنهاد از طرف بخش خصوصی به شهرداری رسیده است که هم اکنون در دست مطالعه میباشد

خبرنگار ما در گزارش خود مینویسد:

شهرداری پایتخت تا اتخاذ تصمیم برای اجرای طرح ساختمانی قبل از پایان سال جاری درنظر دارد که در اراضی اطراف میدان شهیاد اقدام به غرس درختان جنگلی نماید. زیرا کارشناسان شهرداری نظر داده‌اند ایجاد جنگل وفضای سبز در اطراف میدان جلوه خاصی به بنای شهیاد آریامهر میدهد.

خبرنگار ما اضافه می کند. پیشنهاد تصویب اعتبار لازم پس از اجرای طرح جنگلکاری در اطراف شهیاد بزودی تسلیم انجمن شهر تهران میشود.

شهرزادگاه کورش کبیر در نزدیکی پاسارگاد کشف شد

شیراز ـ یک شهر بزرگ، در نزدیکی «پاسارگاد»، در روستای «ملیان بیضاء (واقع در فاصله بین مرودشت ـ اردکان فارس) وسیله گروه باستانشناسی آمریکا از زیر خاک سربرآورد و آثار ارزنده‌ای از آن کشف شد. گفته میشود شهر مکشوفه «انشان» نام داشته و رادگاه کوروش کبیر است. در این شهر، خشت‌هائی منظم با اشکال هندسی بدست آمده که دارای نوشته‌هائی به خط «بابلی» و «عیلامی» است.

نمونه‌ای ازاین‌نوشته‌ها، به‌اداره باستانشناسی وزارت فرهنگ و هنر فرستاده‌شد، تا باعکسبرداری، مطالب و مفهوم نوشته‌ها روشن گردد..

یک مقام مطلع باستانشناسی در شیراز به خبرنگار ما گفت: با توجه به اینکه از کورش درزبان «بابلی» و «عیلامی» بنام «کورش انشانی» یاد شده، بطور مسلم شهریکه از زیر خاک سربرآورده همان شهر «انشان»ـ زادگاه کورش کبیر است.

وی گفت: این شهر، یک کیلومتر و نیم طول دارد و نزدیکی آن با پرسپولیس و پاسارگاد، موید این مسئله است که کورش در همین شهر بدنیا آمده است.

خبرنگار ما در گزارش خود اضافه کرده است: حفاریهای گروه باستانشناسی آمریکائی که ازمدتی قبل در روستای «ملیان» بیضا شروع شده بود، پایان یافت و این هیئت پس از اتمام کار خود به شیراز بازگشت و از طریق این شهر به تهران عزیمت کرد.

آخرین دیدار تیم‌های سوارکاری ایران وارمنستان شوروی

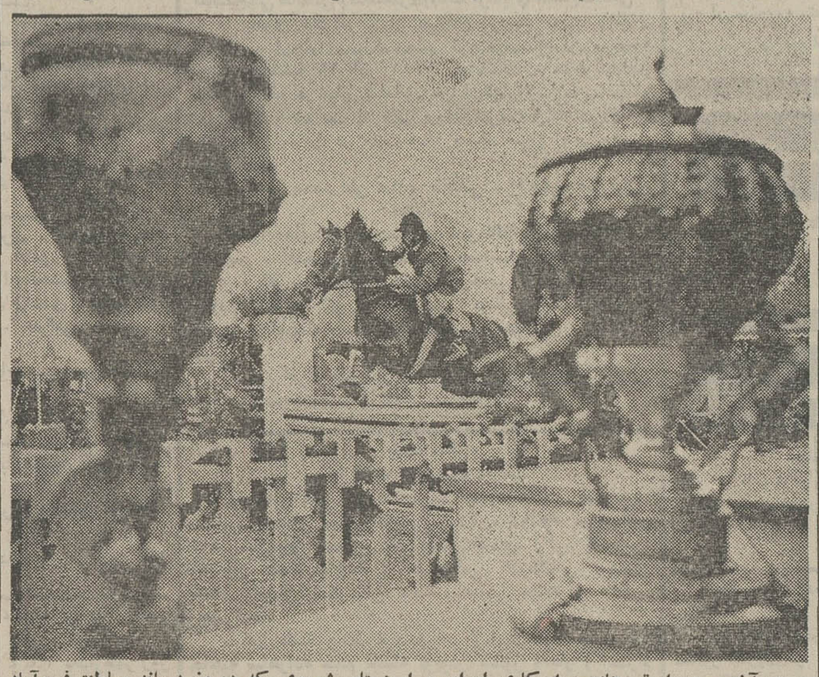

در آخرین دیدار تیم های سوار کاری ایران و ارمنستان شوروی که دیروز درمانژ سلطنتی فرح آباد برگزار شد، تیم ارمنستان شوروی جام مسابقه را بدست آورد. در دیدار اول این دو تیم نیز، ارمنستان پیروزی داشت. هرچند که در دیدار تیمی، ایران مغلوب شد ولی در مسابقات پرش انفرادی هوشنك تیموری سوارکار برجسته تیم ایران با اسب خود «رامسر» ضمن حرکات حساب شده و جالب، «آلکساندربنوگوف» سوار کار ارمنستان را شکست داد و به پیروزی رسید. درعکس «بنوگوف» هنگام پرش دیده میشود.

ارتباط تلفنی خرم‌آباد و بروجرد با تهران روز ۲۱ آذر بر قرار خواهد شد

خرم‌آباد و بروجرد روز ۲۱ آذر ماه جاری دارای تلفن مستقیم خواهند شد.

شماره مخصوص تماس با خرم اباد از تهران (۰۶۶۱) استو شماره مخصوص تماس از تهران با بروجرد (۰۶۶۲) تعیین شده است.

بابرقراری ارتباط مستقیم تلفنی خرم‌آبادوبروجرد ساکنین این‌دو شهر میتوانند علاوه بر تماس‌مستقیم‌باتهران باشهرستان های قزوین، قم، کاشان، همدان، اصفهان، شیراز، اهواز، خرمشهر، ابادان، رشت‌وبابل تماس مستقیم‌تلفنی بدون مراجعه به کاریر برقرار کنند.

وزارت پست و تلگراف و تلفن نرخ تماس مستقیم با خرم‌اباد و بروجرد را صبحها هردقیقه ۱۶ ریال و شبها هر دقیقه ۸ ریال اعلام کرد.

یک مقام وزارت پست و تلگراف و تلفن درباره برنامه ارتباط مستقیم بین شهر ها گفت: اجرای طرح ارتباط مستقیم تلفنی از طریق سیستم مایکروویو بوسیله شرکتی که ازکشور های ژاپن، انگلستان، امریکا و فرانسه تشکیل شده است درایران بمورد اجرا گذارده میشود و طبق قرار قبلی باشرکت مورد بحث می بایست درابانماه ۱۲ شهردیگر ایران دارای‌تلفن مستقیم میشد ولی به علت وضع جوی ایران اجرای این طرح به تعویق افتاد.

وی‌گفت‌تاپایان برنامه پنجم عمرانی ۵۸ شهر ایران دارای ارتباط تلفنی مستقیم خواهند شد و از دستگاه های کاریر برای شهرهای درجه۲و حتی روستاها استفاده خواهد شد.

نرخ‌مکالمه مستقیم بابروجرد و خرم‌آبادازطریق اداره‌کاریر در روز هر ۳ دقیقه و کسر آن ۷۲ریال وشب۳۶ریال‌است.

آموزشگاه عالی مدیریت مسکن تاسیس میشود

آموزشگاه عالی مدیریت‌واحد های مسکونی در ایران تاسیس خواهد شد.

سازمان مسکن بنا به‌پیشنهاد کارشناسان‌سازمان ملل‌هم‌اکنون طرح ایجاد آموزشگاه مذکور را در دست بررسی دارد و نتیجه آن بزودی برای‌تصویب، تسلیم وزارت علوم خواهد شد.

دوره مدیریت واحد های مسکونی که با همکاری سازمان ملل متحد و سازمان مسکن در تهران تشکیل شده بود، دیروز پایان یافت. در این دوره ۲۵ نفر از مدیران سازمانهای مختلف شرکت داشتند که با سیستم های‌جدید مدیریت واحد های مسکونی آشنا گردیدند.

آقای مهندس برمک مدیر عامل سازمان مسکن بعدازظهر دیروز طی مراسمی گواهینامه های پایان این دوره را به شرکت کنندگان اعطا کرد.

کاخ شهرداری دراراضی عباس آباد

★ هزینه احداث این کاخ ۳۰ میلیون تومان‌است که‌بصورت وام ازبانك مرکزی‌دریافت میشود

شهرداری پایتخت از محل‌اجاره بهاء که برای محل شهرداری‌مرکز و سازمان های‌وابسته میپردازد، اقدام به احداث کاخ شهرداری در اراضی‌عباس آباد میکند. هزینه ایجاد کاخ شهرداری حدود ۳۰ میلیون تومان برآورد شده که شهرداری بصورت وام از بانك مرکزی دریافت خواهد کرد.

امروزیک مقام آگاه درشهرداری تهران به خبرنگارما اظهارداشت: در حال حاضر شهرداری تهران هزینه سنگینی را برای پرداخت اجاره بها متحمل میشود. بطوری که میتوان با دریافت وام و ایجاد یکبنای‌مجهز که پاسخگوی‌احتیاج ادارات مرکزی شهرداری باشد، ازپرداخت‌هزینه سنگین‌مال‌الاجاره رهائی یافت.

همین‌مقام‌افزود: شهرداری‌تهران از چند سال پیش نقشه کاخ شهرداری را که قرار است در اراضی عباس آباد احداث شود تهیه کرده، طرح ساختمان‌مذکور بصورتی است که کلیه ادارات مرکزی شهرداری میتواند در آن مستقر شوند. در اجرای این برنامه اخیرا مقامات شهرداری و بانك مرکزی مذاکراتی را بانجام رسانده‌اند تا از طریق دریافت‌وام شهرداری تهران اقدام به احداث کاخ شهرداری در منطقه‌عباس ـ آباد بکند. شهرداری قراراست اقساط وام مذکور را از محل هزینه های اجاره محل بمرور پرداخت نماید.

ساختمان جدید وزارت بهداری

قسمت اعظم تشکیلات‌وزارت بهداری به محل جدید این وزارتخانه، خیابان نادری چهارراه یوسف‌آباد انتقال‌یافت و ادارات‌کل‌امور مالی‌ـبازرسی ـ کارگزینی ـ دفتر وزارتی ـ کاریردازی دراین محل متمرکز شد. بقیه‌ادارات وزارت‌بهداری نیز ظرف ده روز آینده‌به‌محل جدید انتقال خواهند یافت.

تشکیلات مبارزه با مالاریا ـ و تنظیم بهداشت خانواده‌مانند گذشته در ساختمانهای دیگر مستقر خواهند بود.

زائران خانه خدا

چون امسال درایام حج فقط بانك ملی‌ایران‌امور بانکی حجاج گرامی را در عربستان سعودی انجام میدهد لذا بمنظور حفظ منافع زائران محترم خانه خدا و فراهم نمودن تسهیلات بیشتر علاوه برشعبه‌دائمی بانك ملی ایران در جده هشت‌واحد دیگر بانك ملی برای انجام امور مراجعان‌آماده خواهند بود.

ضمنا حجاج محترم‌میتوانند باارائه‌دفترچه‌حساب پس‌انداز در گردش بانك ملی طبق مقررات مربوط پول موردنیازخودرادرواحد های بانك ملی بریال سعودی تبدیل نمایند.

نشانی واحد های بانك ملی در عربستان سعودی بدینقرار است:

۱ ـ جده ـ شارع‌ملك‌عبدالعزیز
۲ـ فرودگاه جده‌ـجنب‌مدینة‌الحجاج
۳ ـ مدینه منوره مقابل مرقدائمه بقیع
۴ ـ مدینه منوره خیابان اباذر ـ جنب سازمان اوقاف
۵ ـ مکه معظمه ـ خیابان غزه ـ مقابل بازار، جنب بانك ریاض
۶ ـ مکه معظمه ـ خیابان غزه ساختمان جغالی، مقابل مسجد
۷ ـ مکه معظمه ـ خیابان الفلق
۸ ـ عرفات ـ چادر مخصوص بانك ملی ایران
۹ ـ منی ـ ساختمان سازمان اوقاف

بانك ملی ایران

آخرین مسابقه فوتبال
اف.ث. گوارانی از کشور برزیل
با
تیم تاج، قهرمان جام دوستی
فوتبال
ساعت ۶ بعد ازظهر روز دوشنبه
۲۰ آذر در امجدیه
فروش بلیط: ازصبح روزدوشنبه
گیشه‌های استادیوم امجدیه

آگهی پذیرش کارآموز
مرکز آموزش حرفه‌ای شرکت سهامی سیمان تهران
وشرکتهای وابسته

برای رشته‌های ماشین افزار، فلزکاری، جوشکاری (برق‌وگاز) و برق (الکترومکانیك) درهررشته ۱۰ نفر کارآموز ازطریق مسابقه میپذیرد. داوطلبان میتوانند همه روزه‌باستثنای روزهای تعطیل از ساعت ۸ صبح تا ساعت ۲ بعدازظهر حداکثر تادهم دیماه بادردست داشتن مدارك زیر:

۱ـ گواهینامه تحصیلی (حداقل سوم متوسطه)
۲ـ برگ خاتمه خدمت یامعافیت از خدمت نظام وظیفه
۳ـ دو قطعه عکس
۴ـ یك برگ رونوشت شناسنامه

بدفترمرکز آموزش حرفه‌ای واقع درغنی‌آباد جنب کارخانه سیمان تهران برای ثبت نام مراجعه نمایند.

مرکز آموزش حرفه‌ای شرکت سهامی سیمان تهران و شرکتهای وابسته

شاهکاری مهیج‌تر از ۱۲ مرد خبیث ـ قلعه عقابها ـ این گروه خشن
بر نامه آینده فقط
شهر فرنگ
اولین سینمای ممتاز و ٤ ستاره ایران
★★★★

رابرت میچام
در فیلم پاناویژن ورنگی
طغیان خشم
The Wrath of God
باشرکت: فرانك لانجلا
پرلاپریجت ـ ویکتوربوئنو
و ریتا هیورث
محصول متروگلدوین مایر

ازصبح چهارشنبه فقط در
سینما پولیدور
یکی از ده فیلم برجسته و بزرك سال فیلمی که تمام منتقدین بزرك سینما تحسینش نموده و تماشاگران بالذت تماشایش کرده‌اند.
داستین هوفمن ـ فی داناوی
درفیلم پاناویژن ورنگی
"LITTLE BIG MAN"
بزرگمرد کوچك
باشرکت: مارتین بالزام ـ جف کوری ـ پخش ازسنترفیلم
گیشه سینما همه‌روزه برای‌رزرو بلیط آماده‌است

الیزابت تیلور
گرانترین، جنجالی‌ترین و زیبا ترین ستاره سینما در گیرودار یك عشق پرشور سه جانبه غوغای تازه‌ای برپا میکند
ازصبح چهارشنبه
فقط در
سینما امپایر
الیزابت تیلور
مایکل کین
سوزانا یورك درفیلمی
بکارگردانی: برایان جی‌هاتن
زی
XY&Zee
محصول کمپانی کلمبیا
محصول سال ۱۹۷۲
سئانسها ۱۵ر۱۱صبح ۳۰ر۳ ـ ۳۰ر۵ ۳۰ر۷ ـ ۴۵ر۹ بعد از ظهر
گیشه سینما همه روزه برای رزرو بلیط آماده است.

اعلامیه فرهنگیان
فرمانداریکل چهارمحال وبختیاری
کمیته کشاورزان رونوشت‌سازمان‌رادیوتلویزیون ملی ایران رونوشت‌دفترمرکزی بزرگداشت‌دهمین‌سالگرد انقلاب‌شاه‌ومردم
دراین هنگام که‌بزرگداشت نخستین دهه‌انقلاب شاه‌ومردم بین مردم کشورماموردتوجه عمیق قرارگرفته‌است‌و کلیه کشاورزان کارگران‌و روشنفکران اعم از زن‌ومرد مراتب سپاس بیحدخود رابخاکپای همایونی اعلیحضرت محمدرضاشاه آریامهرشاهنشاه ایران‌زمین مبتکر انقلاب سفیدایران باشرکت در تظاهرات‌بزرك ملی‌عرضه میدارند فرهنگیان منطقه فرمانداری کل چهارمحال و بختیاری باالهام از افکاربلند شاهنشاه آریامهر که‌درجریان تصویب ملی اصول‌انقلاب‌بعنوان‌افراد فداکارو مومن‌بانقلاب‌شاه‌و مردم مشتاقانه وفعالانه‌شرکت کرده و صفوف‌فشرده‌فرهنگیان‌چون سربازانی منضبط ومومن باصول‌انقلاب درسراسر کشور آراء مثبت‌خود را بصندوق هاریخته اکنون فرهنگیان فرمانداری کل چهارمحال‌وبختیاری‌برای شرکت در جشن‌های بزرگی که در پیش‌است آمادگی کامل خودرا اعلام وتمام نیروی خود را درراه نمایاندن نتایج درخشان‌انقلاب مجهز می سازند تا در تشکیل کنگره ملی دهمین سالگرد انقلاب وتقدیم سپاس بیکران به پیشگاه رهبر خردمندعالیقدر انقلاب سفید سهیم‌وشریك گردند.
رئیس‌اداره کل آموزش‌وپرورش چهارمحال وبختیاری ـ فرهنگی
آ ـ ۶۶۳۱۰

فیلم‌ایرانی
برهنه تاظهر باسرعت
بکارگردانی: خسرو هریتاش
در استودیو میثاقیه ساخته‌میشود
بدون شك این فیلم نیز در فستیوالهای جهانی موفقیت‌های درخشانی کسب خواهدکرد همچنان که «پستچی» را وعده دادیم‌و برای‌کشور عزیزمان در سینمای جهانی افتخار و حیثیت بهمراه آورد برای نقش اول زن فیلم «برهنه تاظهر باسرعت» احتیاج بیك چهره‌نو (دوشیزه یا بانو) ۱۷ تا ۲۲ ساله میباشد علاقمندان میتوانند حداکثر تا یك هفته دیگر همه روزه از ساعت ٤ تا ۷ بعد از ظهر به استودیو میثاقیه مراجعه نمایند.

بزودی در تهران و شهرستانها
هفرل

MARKETING CAREERS WITH RANK XEROX

Who are we? We are the producers of the world's most advanced Copier Duplicators. Our Iranian company has been operating for just two years, and is already the leader in the copier duplicator field in Iran.

Who we are looking for - Four ambitious men to complete our recruitment of intake for our marketing and sales team for 1973.

What are the basic conditions? Prospective candidates must first prove themselves in the sales force, and show that they can respond to our high demands in terms of the quality and quantity of the work output we shall expect from them.

What are the qualifications? Completion of Diploma - attendance at other educational institutions may also be an advantage. Fluent English. Age 25 - 35. Exemption from or certified completion of Military Service. Iranian Nationality.

What we are offering? High starting salary - Special induction and training programme - Regular feedback and counselling procedure - A real opportunity to demonstrate individual ability. A good chance of management responsibility within three years and maybe earlier - it depends on you.

When you can see us On Monday, December 11th at Rank Xerox Iran Limited, 17, Kamyar Avenue, Iranshahr Shomali, Tehran. Tel: 829516 - 8.

Call in any time between 5.00 - 6.30 p.m. We shall be holding a seminar to meet the management at that time. Some of the men recruited under the same programme will be there and you will be given an opportunity to ask about us and for us to talk to you.

Previous applicants need not apply again.

RANK XEROX
The world's most advanced Copier Duplicators