اطلاعات

سال سی‌وششم- شماره ۱۰۷۲۵ تکشماره ۳ ریال
سه‌شنبه هفدهم بهمن‌ماه ۱۳۴۰

نخست‌وزیر دیشب در کرسی آزاد اطلاعات خطاب بنمایندگان انجمنهای محلی تهران گفت:

بدرد دلهای دانشجویان باید رسیدگی شود

فکر ما فعلا متوجه تامین آسایش و امنیت در دانشگاه تهران است

فکر نمیکنم در مملکت کسی باشد که مخالف دانشگاه باشد- امیدوارم انتخابات انجمن تهران طوری انجام شود که وقایع سابق تکرار نشود

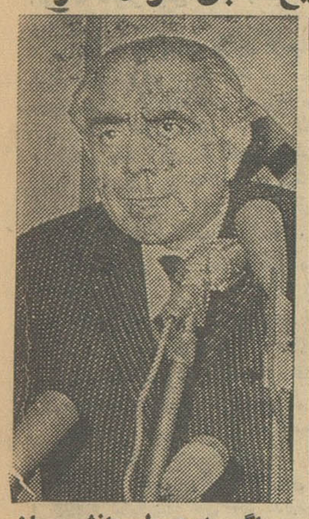

* اگر بدرد دل دانشجویان رسیدگی نشود آنها دنبال فرصتی می گردند که متاسفانه دیگران فراهم میکنند
* باید از وقایع گذشته درس عبرت بگیریم و فکری برای دانشگاه بکنیم
* ما میخواستیم عده‌ای جوانان را جمع کنیم و اوضاع مملکت را برای آنها تشریح کنیم ولی نگذاشتند بقیه درصفحه هفدهم

سخنگوی وزارتفرهنگ اعلام کرد:

مقررات دانشگاههای ایران تغییر خواهد یافت

لایحه قانونی پس از بررسی وشور لازم تهیه و برای تصویب به هیئت دولت تقدیم خواهد شد

امروز سخنگوی وزارت فرهنگ بخبرنگار ما گفت ساعت ۵ بعد از ظهر دیروز جلسه‌ای با حضورعده‌ای از روسای دانشکده های دانشگاه تهران ، رئیس دانشگاه ملی ،چند تن اساتید دانشگاه و قائم‌مقام نخست‌وزیر در سازمان برنامه ، مدیر کل تعلیمات‌عالیه وزارت‌فرهنگ در دفتر آقای درخشش وزیر فرهنگ تشکیل شد .

در این جلسه آقای وزیر فرهنگ اظهار داشت متاسفانه قوانین‌ومقررات دانشکده ها و فرمولهای اداری‌این سازمانها بنحوی است که هرگز دانشمندان جوان ما که دردانشگاه‌های مشهور تحصیلات درخشان داشته‌اند ، نمیتوانندبمنظور تدریس بقیه در صفحه هفدهم

رئیس دانشگاه پس از ملاقات بانخست‌وزیر گفت:

دانشگاه تا آخر ماه جاری افتتاح میشود

امروز سرپرستان دانشکده‌ها بانخست‌وزیر ملاقات‌میکنند

در جلسه روز گذشته شورای سرپرستان دانشکده‌ها قرار شد سرپرستان دانشجویان باآقای دکتر امینی نخست‌وزیر ملاقات کنند .

پس از جلسه مزبور آقای دکتر کنی سرپرست کل دانشجویان‌دانشگاه باآقای دکتر فرهاد رئیس دانشگاه ملاقات و مذاکره کردو قرار شد ساعت‌هفت‌و نیم بعد از ظهرسرپرستان دانشجویان دانشکده‌ها با آقای نخست وزیر ملاقات کنند .

سرپرستان دانشجویان دانشکده‌ها ساعت یازده‌و نیم صبح امروز باآقای دکتر شیبانی مدیر کل دانشگاه‌ملاقات کردند و جلسه‌ای ترتیب دادند .

خبرنگار دانشگاهی ما اطلاع‌میدهد درملاقات بعداز ظهر امروز سرپرستان دانشجویان بانخست‌وزیر نتیجه‌ای که بقیه در صفحه هفدهم

بموجب خبر تائید نشده‌ای‌که امروز روزنامه «اونیتا» ارگان‌حزب کمونیست ایتالیا انتشار داد:

بسوی خروشچف تیر اندازی شد

نخست وزیر شوروی ازاین حادثه که گفته میشود در مرز لهستان روی داده جان بدر برده است

سخنگوی‌وزارتخارجه‌شوروی ضمن تکذیب این‌شایعه‌ازمحل کنونی‌خروشچف‌وچگونگی وضع سلامت وی اظهار بی اطلاعی کرد

*مسئله سوءقصدبه‌خروشچف باآنکه در مسکو بشدت بین روزنامه‌نگاران شایع‌است‌ازهیچ منبع رسمی تائید نشده است . درصفحه ۳ و۱۷

دیروز شاهنشاه طی مراسمی

نمایشگاه آثارمکشوفه درچراغعلی تپه را گشودند

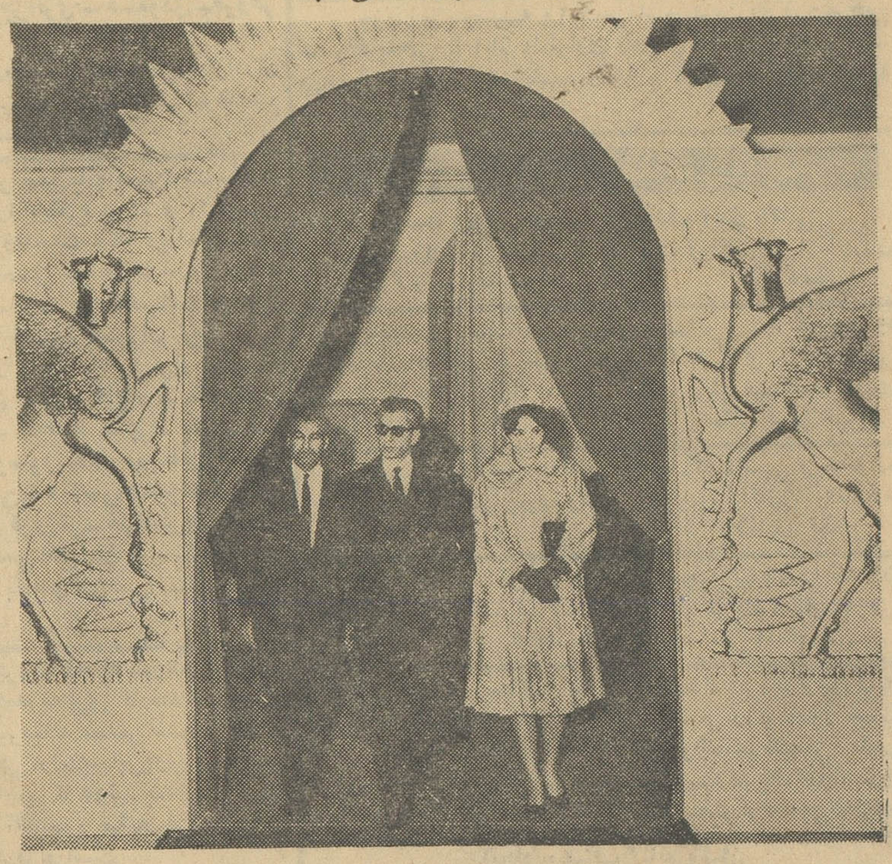

دراین عکس شاهنشاه و شهبانو از دروازه‌طلائی نمایشگاه آثارمکشوفه ازچراغعلی تپه عبور میفرمایند .

* جامهای زرین، سلاحها، آویزها و گوشوار های سه هزار سال قبل مورد توجه مخصوص شاهنشاه و شهبانوی ایران قرار گرفت

ساعت چهاربعداز ظهر دیروز شاهنشاه و شهبانوی ایران به‌موزه ایران باستان تشریف‌فرماشدند واز نمایشگاه هنری ایران که آثارآن مربوط به‌سه‌هزار سال پیش‌میباشد بقیه در صفحه دوم

بموجب طرح جدید علاوه بر اخذ مالیات از سود خالص شرکت

از سود سهام مالیات گرفته‌میشود

آخرین قسمت طرح جدیدمالیات بردرآمد شرکت‌ها درمورد پرداخت مالیات شرکت ومالیات‌سود سهام است .

درمورد مالیات‌شرکت همانطوری که‌قبلا متذکر شدیم مالیات شرکت ها از سود خالص شرکت بدون احتساب حداقل بخشودگی از ۱۸ درصد شروع میشود و بعد طبق اشل مخصوصی بانرخ تصاعدی نسبت بدرآمدهای مختلف دریافت میگردد. بقیه‌در صفحه‌نوزدهم

شاهنشاه فرمودند:

در تعیین ارزش سوق الجیشی ایران باید تجدیدنظر بعمل آید

* جمعیت ایران ده برابر برلن غربی است - فاصله بین بنادر جنوب ایران تا سواحل افریقا فوق العاده کم است

نقل‌از روزنامه سان دیاگویوئیون - مورخ ۲۸ژانویه

رابرت جیمز مدیر سرویس خبری کوپلی‌که سرگرم‌بازدید ازنقاط‌مختلف جهان است اخیرا ضمن سفری بایران موفق شد بحضور اعلیحضرت همایونی شرفیاب شود و یك مصاحبه‌اختصاصی انجام دهد . بقیه در صفحه دوم

پاسخ استاد

قسمت دوم ازمصاحبه استاد محترم آقای‌دکتر صدیق با خبرنگار اطلاعات درباره علل اولیه پیدایش مشکلات دانشگاه در صفحه ۲ چاپ شده است :

ساعات توپ سحر و افطار ماه رمضان

برای اطلاع‌خوانندگان محترم ساعات توپ سحر و توپ افطار و هنگام طلوع و ظهر شرعی برای انجام فریضه نماز جدولی برای‌تمام مدت ماه رمضان در صفحه‌شانزدهم امروز چاپ شده‌است . و بعلاوه‌در هریك از روزهای ماه صیام‌هم بطور جداگانه ساعات‌توپ‌سحروتوپ‌افطار و ظهر شرعی در تقویم اطلاعات هرروز در صفحه مخصوص چاپ می‌شود .

دوگل در الجزایر نوید صلح داد

* رئیس جمهوری فرانسه گفت: بزودی استعمار الجزایر پایان مییابد و صلح دراین سرزمین مستقر میشود
* رئیس جمهوری فرانسه افراطیون راست را تبه‌کار خواند و اخطار کرد در صورت لزوم برای درهم شکستن آنان از اختیارات فوق العاده استفاده خواهد کرد درصفحه ٤

لاف زدن روستا در غربت !!

اخیرا در مسکو پنجمین کنگرهٔ اتحادیه‌های کارگری کمونیست ها تشکیل بوده و درآنجا یك عضومحکوم وفراری بنام رضا روستا باسم اینکه هنوز صدر شورای باصطلاح متحده مرکزی کارگران ایرانست‌سخن گفته وباهمین عنوان قلابی هم با جراید کمونیستی مصاحبه کرده‌است.اظهارات او البته درباره محکومیت‌وفرارخودش بقیه درصفحه نوزدهم

مکتوب
ا. خواجه نوری
درصفحه ششم

روغن نباتی

جهان

پشمبافی جهان
شعبه - طاقه فروشی سرای امیر

فردا ٤ بعدازظهر ۱۰۰ هزار تومان

خدا

شما اگر یکسال تمام هرهفته‌مرتبا ۱۰ بلیط بخت‌آزمائی بخرید دریکسال فقط ۱۰٤ تومان پول داده‌اید درحالیکه‌امکان بردن جایزه ۱۰۰ هزار تومانی و جوایز دیگر بخت‌آزمائی هرهفته‌برای‌شما قطعی است .

۱۰۰ هزار تومان

همه تشنه اند

آ-۳٦۵۹۰ کانون آگهی شهاب

نام نویسی برای تاسیس
شرکت سهامی تولید وکاربازنشستگان بانیروهای انتظامی
۱-۳ آ-۳٦۸۳۲ شرح درصفحه آخر

فقط ۲ روز دیگر برای استفاده از ۳۰ درصد بخشودگی عوارض شهرداری باقی است.

انواع چیت جهان چیت
عالیترین چیت جهان

ساعت کار شعب و ادارات مرکزی بانك بازرگانی ایران
درماه رمضان بشرح زیر است:

	صبح	عصر
برای مشتریان	۸ر۳۰ الی۱۲	۳ الی ۵
برای کارمندان	۸ وربع الی ۱۲وربع	۳ الی ۵ر۳۰

روزهای پنجشنبه عصرتعطیل وفقط باجه های‌دریافت باز خواهد بود.
بانك بازرگانی ایران
آ-۳٦۸٦۸

نصب شوفاژ باقساط سه ساله

شرکت سهامی جنرال مکانیك بخاطر ایجاد تسهیلات بیشتری برای صاحبان ساختمانها و مقاطعه کاران دست باقدام کاملا بیسابقه ای زده است باین ترتیب که هزینه نصب کلیه تأسیسات حرارت مرکزی ساختمانهارا باقساط سه ساله دریافت خواهد داشت .

اهمیت موضوع دراین است که این اقدام درست درزمانی صورت‌میگیرد که معاملات وعده دار تدریجاً به معاملات نقدی تبدیل میگردد .

اتخاذ این تصمیم نشان‌میدهد که هدف اساسی ما کاهش بارسنگین صاحبان ساختمانها و کمك به‌بهبود وضع داخلی ابنیه و ساکنان آن میباشد .

شرکت سهامی جنرال مکانیك از امروز آماده قبول تقاضاها خواهد بود تا در اسرع وقت اقدام بتأسیس دستگاههای‌لازم بنماید .

برای کسب اطلاعات بیشتر لطفاً بآدرس زیر مراجعه‌فرمائید:
شرکت سهامی جنرال مکانیك
خیابان اراك شماره ۳٦ تلفن‌های : ٤۹۸۳٦ - ٤۹۸۳۷ - ٤۵٤۰۸

آوازه

پاسخ استاد

آقای دکتر صدیق‌اعلم بدنبال مطالب ونظراتی که دیروز فهرست‌وار برای استفاده خوانندگان اطلاعات وبمنظور شرکت در بحث تازه این روزنامه بخبرنگار ما گفته بودند ، امروز افزودند :

درمصاحبه پریروز تذکر داده‌شدکه مقدمه اصلاح امور دانشگاه اصلاح دبیرستانهاست و نخستین اقدام برای اصلاح دبیرستانها اجرای آئین‌نامه قانونی بهمن ۱۳۳۴ راجع به‌شرایط تاسیس کلاسهای متوسطه و دبیرستان‌است .

در ۱۳۳۳ که تصدی وزارت فرهنگ رابعهده داشتم مشاهده شد که برای دادن عنوان دبیری بیك نفر آموزگار یابرای اعطای فوق‌العاده‌بیك مدیر مدرسه یامعاف‌کردن پسریك متنفذ یامتمول ازنظام وظیفه یا برای نصب‌وابسته فلان‌نماینده مجلس شورای ملی بریاست دبیرستان در قصبات ودهات کلاسهای متوسطه تاسیس کرده‌اند. چون متوجه‌خطرهای این‌اقدام‌شدم آئین‌نامه‌ای بتصویب‌شورای‌عالی فرهنگ رسانیدم که در هفتم بهمن ۱۳۳۴ مراحل خودرا طی کرد وبموجب قانون‌شورای عالی فرهنگ (ماده۱۳۶) حتمی الاجراست .

درماده اول آئین نامه قانونی مذکور هفت شرط برای تاسیس هر کلاس دورهٔ اول متوسطه ودر ماده دوم ده‌شرط برای تاسیس هرکلاس دورهٔ دوم متوسطه قید گردیده ودر ماده سوم و چهارم نکاتی ذکرشده که‌در هرحال ودر هر دوره باید رعایت شود .

متاسفانه درظرف هفده سال گذشته جزدر مواردی که‌خودابنجانب تصدی داشته‌ام آئین‌نامه قانونی مذکور رعایت واجرا نشده است .

چندسال پیش هنگامی که متصدی وزارت فرهنگ بودم‌اقدام به‌ادغام پنجاه دبیرستان ناقص دریکدیگر نمودم تالااقل چند دبیرستان کامل ووافی‌داشته باشیم‌البته تعدادقلیلی از متصدیان و بیشتر تنی چند از اضافه حقوق‌بگیرهای آن مدارس ازاین کار دلتنك می‌شدند ولی اکنون قسمتی از مشاهدات خودم را که علت این گونه‌ادغام مدارس شدبرای شما نقل میکنم تامتوجه شوید که چگونه درنقاط مختلف دبیرستان تاسیس کرده و عمرو آرزوی عده‌ای از جوانان مملکت را بیهوده بهدر داده‌اند :دریکی از قصبات که‌گفته بودند دبیرستان‌دارد برای بازدید دبیرستان رفتم، دیدم بجای اینکه طبق قوانین مربوط به تاسیس کلاس های دبیرستان اقلا هرکلاس سی‌نفرشاگرد داشته‌باشد، فقط نه‌نفر شاگرد درسر کلاس متوسطه نشسته‌اند ، ومعلم کلاس‌راهم که‌آزمودم دیدم بهره‌ای از آنچه برای دبیر شایسته ضرورت دارد ، ندارد ... تعجب‌کردم، درصدد تحقیق برآمدم ، معلوم شد درآن محل یکنفراز بستگان یکی‌از متنفذین ومقامات زورمند دولتی سکونت‌داشته که می‌خواسته‌اند برای او شغلی پیدا کنند ... بهردرزده‌بودند بالاخره وزارت‌فرهنگ واداره فرهنگ محل رابرای تحمل آن زور شایسته تر، دیده بودند، گفته‌اندچه‌کنیم؟چه‌کنیم؟چه‌شغلی‌باین‌شخص بدهیم؟بالاخره بصاحب مقام گفته‌اند که خویشاوند شمارا باسمت آموزگاری استخدام میکنیم ولی اوراضی نشده وگفته باید عنوان دبیری داشته باشد » ناچار خانه‌ای اجاره‌کرده وبرای جعل مستند ومدرکی برای قانونی‌نشان دادن تاسیس دبیرستان درمحلی که‌شاگرد نداشته، اتوبوس به‌شهر مجاور برده‌و چندنفر از شاگردان دبیرستان شهررا که‌احیانا اهل‌این قصبه بوده،واز چندی قبل برای تحصیل به‌دبیرستان شهر رفته‌بودند، برای یك روز به‌قصبه برمیگردانند وبرسرکلاس می‌نشاندو مدرسه متوسطه قصبه را به‌دبیری ومدیریت خویشاوند آن‌مقام متنفذ افتتاح می کنند !

بدیهی است از فردای همان روز شاگردان دبیرستان شهر به‌محل تحصیل وزندگی خود بازگشته بودند ودبیرستان قصبه مانده بود بانه نفر شاگردانش وبس

بمصداق ضرب‌المثل معروف اگر دبیرستانی کافی و وافی وجود نداشت‌لااقل برای‌یك آقای‌خویشاوند یك‌مرده‌متنفذابلاغ وحکم دبیری حاصل شده بود !واز این‌قبیل دبیرستانها که علت وجودی و جهت تاسیس آنها چنین بوده وباچنان دبیرانی اداره میشود درمملکت زیاد تاسیس شده وگروه گروه اطفال معصوم مملکت را تنها بدان‌دلخوش کرده‌اند که‌در چهاردیواری‌بنام دبیرستان عمری گذرانده‌اند... طبعا نه‌عمر تلف‌شده این جوانان رامیتوان بدانها بازگردانید ونه‌اکنون دیگراز حقی‌که برایشان بوجود آمده میتوان محرومشان ساخت ...

مطابق آمارهائی که وزارت فرهنگ منتشر کرده است بیش از ۳۰درصد دبیران کشور لیسانسیه نیستند و بقیه حداکثر یادارای تحصیلات دبیرستانی هستند ویا حتی پائین تراز آن، که بیشتراین استخدام ها برهمان اساسی صورت گرفته است که‌در بالا گفته‌شد ...

خوب بخاطر دارم که درقانون استخدام معلم که‌در آذرماه ۱۳۳۳ به‌مجلس شورایملی داده‌شد تنها بیك‌ماده آن بیش‌از پنجاه تبصره بنابه پیشنهاد هریك ازوکلای ذینفع افزوده شدکه باهریك از آن تبصره هافقط‌نفع یك‌یادونفر از منسوبان یك‌شخص متنفذ تامین‌میشد...

گواینکه ضعف‌اطلاعات علمی و فقر صلاحیت دانش‌آموزان تنها مربوط به‌نقص دبیرستانها نبوده و پایه‌سست امتحانات ابتدائی نیز در پائین بودن سطح معلومات دانش‌آموزان تاثیر بسزا داشته ودارد ..

برنامه تحصیلات ابتدائی ناقص است، واطفال را ازدبستان برای‌درك وفهم زندگی واحساس مسئولیت برای مرحله تحصیلات دبیرستانی تمیز و تشخیص راه آینده ، آماده نمی‌سازند .

اگردر دبستانها دقت‌درآموزش وپرورش اطفال شود بی‌شك استعداد پذیرفتن تحصیلات متوسطه درآنان بحداکثر امکان طبیعی رشد می‌یابد و برتعداد شاگردان دبیرستانی که‌واقعا استعداد وشایستگی ادامه تحصیلات داشته باشند افزوده میشود ..

امانه درآنجا این استعداد هاراارشد میدهند ونه‌بهنگام انتقال آنان بدبیرستان آزمایش لازم برای تعیین و تشخیص میزان استعدادشان بعمل‌می‌آورند ونه در دوران تعلیم دبیرستانی آنان علاقه ودلسوزی و تخصص وشایستگی بخرج میدهند وطبعا افرادی رابه‌پشت دردانشگاه میفرستند که ممکن‌بوداه بهتر و مناسب‌تری برای خوشبخت‌بودن در پیش پایشان‌باشدولی اکنون دیگر وشخصا گناهی ندارند وناگزیر وضع آنان ودانشگاه بهمین صورت درمی‌آید که اکنون بصورت مسئله مشکل و مبهمی خود نمائی میکند .

رئیس اطاق بازرگانی تهران
بسمت نایب رئیس شورای اطاق بازرگانی بین المللی انتخاب شد

امروز اطاق بازرگانی اطلاع داد که آقای علی‌وکیلی رئیس‌اطاق بازرگانی تهران در مجمع عمومی اطاق بازرگانی بین‌المللی که درپاریس تشکیل شد بسمت نایب رئیس‌شورای اطاق بازرگانی بین‌المللی‌انتخاب شد ریاست این شورا بانماینده آلمان ونیابت ریاست آن باسه نماینده ایران و ژاپن وهندوستان می‌باشد .

هفت نفر از نمایندگان بانك جهانی
برای بررسی برنامه سوم تاکنون وارد تهران شده‌اند

آقای«دریك» یکی‌دیگرازنمایندگان بانك‌جهانی وارد تهران شد .

نماینده‌مزبور هفتمین نفراز هیأت‌بانك جهانی میباشد که‌برای بررسی برنامه سوم وارد تهران شده است .

نمایندگان بانك اکنون مطالعات کلی خودرا درمورد برنامهٔ سوم‌پنجسالهٔ عمرانی کشور آغاز کرده‌اند .

نمایشگاه آثار مکشوفه در چراغعلی

بقیه ازصفحه اول

وچندماه قبل براثر حفریات اداره کل باستان‌شناسی درتپه مارلیك (چراغعلی‌تپه) واقع در دهکده‌نصفی «رحمت‌آبادرودبار» کشف شدبازدید نمودند .

در جلوی در موزه آقای‌درخشش پس‌از عرض‌خیرمقدم مدیر کل باستانشناسی و سایر کارمندان را معرفی کرد. .

ابتدا شاهنشاه و شهبانوی‌ایران درجلوی سردر نمایشگاه که ازیکی از جام‌های طلای‌مکشوفه درچراغعلی تپه اقتباس شده بود توقف فرمودند وتوضیحات لازم وسیله آقای دکتر نگهبان رئیس هیئت حفاری درباره نقوش گاوهای بالدار و خورشیدو درخت زندگی داده‌شد وسپس‌آقای حاجی نوری‌سازنده دروازه طلائی‌به حضور شاهنشاه معرفی شد وبعدا آقایان ایرج‌مافی،سیف‌اله کام‌بخش محمود کردوانی و مرتضی رستمی اعضای هیئت حفاری معرفی شدند.

در نمایشگاه توضیحات لازم راجع بتاریخ اقوام ووضعیت جغرافیائی دره‌گوهررود وتپه‌های باستانی آن منطقه وطرز دفن اموات وآرامگاه‌ها وسیله آقای دکتر نگهبان بعرض رسید.

سپس کلید آثار مکشوفه که‌در قفسه‌های متعددی بمعرض نمایش گذاشته شده بود مورد بازدیدقرار گرفت .

براثر علاقه مفرط شاهنشاه و شهبانوی ایران در چند قفسه بازشد وتعداد زیادی از جام‌های طلا ونقره ومجسمه‌های مفرغی و سوزن‌ها و آویزها وگردن‌بندها وگوشواره‌های زرین از قفسه خارج و نقوش آنها بدقت مورد بررسی قرار گرفت.

پس‌از بازدید از نمایشگاه که‌در حدود یکساعت بطول انجامید شاهنشاه و شهبانوی ایران در کتابخانه موزه دفتر یادبودنمایشگاه راتوشیح نمودند.

سپس آلبومی که حاوی عکس هائی از عملیات حفاری درتپه‌مارلیك بود وسیله آقای دکتر نگهبان به شاهنشاه تقدیم شد .

ساعت ۵ونیم بعدازظهر شاهنشاه وشهبانوی ایران پس‌از ابرازمرحمت نسبت برئیس واعضای هیئت حفاری موزه ایران باستان‌را ترك‌فرمودند.

امروز اعضای هیئت دولت ورجال از ساعت ٤ونیم تا٦بعدازظهروسپس از ٦تا٧ونیم سفرای کبار کشورهای خارجی از موزه دیدن خواهند کرد وفردا از ساعت ٤ونیم تا ٦ معاونین ومدیران کل وزارتخانه‌ها وازساعت ٦تا ٧ونیم استادان دانشگاه از نمایشگاه‌دیدن میکنند واز روز پنجشنبه از ساعت ۹ صبح تا۷ بعداز ظهر نمایشگاه برای مدت یکهفته جهت‌بازدید عموم طبقات مردم باز خواهد بود.

در ارزیابی ارزش سوق الجیشی

بقیه از صفحه اول

تهران ـ ایران ـ شاهنشاه ایران که حامی و پشتیبان سیاست غرب در خاورمیانه هستند دراین مصاحبه تاکید فرمودند که دولت ایالات متحده امریکا باید در ارزیابی ارزش سوق‌الجیشی ایران برای غرب تجدید نظر بعمل آورده و مسلم سازد که ایران وسایر نقاط حساس درجنك سرد فعلی‌ببوته فراموشی سپرده نخواهند شد .

برلن جنبه حیاتی دارد ودرصورت لزوم دنیای آزاد برای حفظ آن‌بجنك خواهد رفت این امر بحیثیت دنیای آزاد بستگی دارد ولی نباید فراموش کرد نقاط دیگری از جمله ایران‌وجود دارندکه درآن عواملی‌که مهمتر از حیثیت باشد نهفته است .

برلن غربی دومیلیون ونیم جمعیت دارد جمعیت کشور ایران ده برابر جمعیت برلن است و بعلاوه ما دارای کشور پهناوری هستیم . فاصله بین بنادر جنوب ایران تا سواحل افریقا فوق‌العاده کم است آیا میتوانید حدس بزنید که اگر کمونیستها باین مناطق دست یابند چه وضعی پیش خواهد آمد ؟

سقوط ایران بدامان کمونیزم به وحدت دنیای آزاد از خاورمیانه گرفته تا مرکز افریقا و آسیای جنوبشرقی لطمه وارد خواهدکرد حتی‌گرایش‌ایران بگروه کشورهای بیطرف نتایج غیر قابل تصوری دربر خواهد داشت .

درپاسخ این سوال‌که شاهنشاه ایران چه آرزوهائی برای ملت خود درسر میپرورانند اعلیحضرت همایونی فرمودند آرزو دارم که درمدت‌یك‌نسل مردم این کشور دارای سطح زندگی عالی نظیر اروپائیان باشند و انتظار دارم که جمعیت‌ما در مدت بیست‌سال بچهل میلیون نفر برسد . حالا شما میتوانید فکرکنید که پس‌از رسیدن باین هدفها ارزش ایران تا چه حد برای غرب زیاد خواهد بود ما برای رسیدن باین هدف به‌کمکهای امریکا و کشورهای نیرومند غربی نیازمندیم .

مصاحبه با شاهنشاه ایران درکاخ اختصاصی که فاصله زیادی با کاخ گلستان ندارد صورت گرفت .

اعلیحضرت همایون فرمودندامریکا درنقش رهبری کشورهای آزاد جهان بدون تردید با بسیاری از ملل‌روابط نزدیك دارد که بعضی از این روابط صمیمی‌تر و مهمتر از دیگران است البته وظیفه من نیست که بدولت‌امریکا تذکر دهم‌که از چه کشوری پشتیبانی کند ولی احساس میکنم میتوانم این نکته را خاطرنشان سازم که ایران دارای ارزش استراتژیکی و امکانات فراوان است دولت امریکا با مسائل زیادی درسراسر جهان روبرو است وباید بطرزی با دول بیطرف وهمچنین متفق رفتارکند .

مژده بعلاقمندان بمسجد

بتوفیق‌خداوند ومددحضرت‌حجة عصر عجل‌اله تعالی فرجه الشریف بناء مسجد جلیلی واقع در اول خیابان ایرانشهر (جلال‌یار) تهران باتمام رسیدوبحول‌الهی‌افتتاح می‌شود از روز چهارشنبه اول شهرصیام هرروز از ساعت سه بعد از ظهر حضرت‌آقای‌آقاشیخ‌محمدرضا مهدوی دامت برکاته‌العالی امام آن مسجد اقامه نماز جماعت در آنجا مینمایند و بعد وعاظ محترم مستمعین را مستفیض خواهند فرمودخواستار توفیق از درگاه حضرت حق جل وعلا برای خود و عموم مؤمنین میشود

الاحقرزین‌العابدین سرخهٔ

دکتر جمال‌الدین نوربخش
متخصص دربهداشت و بیماریهای کودکان
ازدانشگاه پاریس
معتادین به الکل، تریاك، مرفین، کوکائین و هروئین
را باآخرین متد درمدت‌کوتاهی بدون هیچگونه عارضه درمان مینماید
نشانی: خیابان شاهرضا چهارراه پهلوی
پذیرائی ٤ تا ۸ بعدازظهر تلفن مطب ٦٥٥٥٧
تلفن منزل ٤٤٧٨٩ (۱)

مجالس سوگواری

باطلاع علاقمندان به‌شعائر مذهبی

هیئت انصار عباس‌الحسین جلسه شبهای ماه مبارك رمضان را درمسجد انبار خیابان ری برقرار نموده لذا ازعموم برادران دینی انتظار دارد از شب اول بعداز نماز مغرب‌وعشا الی ساعت ۱۲ درجلسات مزبور شرکت فرموده واز بیانات حضرت آیة‌الله نوری و آقای سیدقاسم شجاعی دامت‌افاضاته درك فیض نمایند .

هیئت انصار عباس‌الحسین(ع)

درمسجد ارك

طبق سنوات‌گذشته درماه مبارك رمضان امسال نیز پس‌از نماز جماعت ظهر وعصر دانشمند وواعظ شهیر جناب آقای حاج شیخ مرتضی انصاری مستفیض خواهند فرمود بدینوسیله باستحضار عموم علاقمندان میرساند تا دراین مجلس روحانی شرکت جسته واز مواعظ گرانمایه ایشان استفاده نمایند .

بمناسبت فرا رسیدن ایام ماه مبارك رمضان طبق معمول سنواتی از اول ماه مبارك الی آخر ماه از ساعت ۷ونیم الی ۱۰ بعداز ظهر مجلس سوگواری د رمسجد آیت اله کاشانی واقع در خیابان پامنار منعقد خواهد بود . از برادران اسلامی و علاقمندان بخاندان عصمت و طهارت انتظار می رود دراین مجلس سوگواری شرکت فرموده واز بیانات دانشمند محترم جناب آقای دکتر محمد صادقی استفاده فرمایند .

هیئت مروجین قرآن

مجالس ترحیم و یادبود

هوالذی لایموت

باکمال‌تاسف واقعه مؤلمه فوت مرحومه **بانو عفت‌الملوك خواجه‌نوری** متعلقهٔ مرحوم نظام‌السلطان خواجه‌نوری وصبیه مرحوم دکتر مؤدب‌الدوله نفیسی را درلندن باطلاع دوستان و آشنایان محترم میرساند .

مجلس ختم زنانه درروزپنجشنبه ۱۹ بهمن‌ماه ۱۳۴۰ ساعت ٦ونیم الی ۸ونیم بعدازظهر درمحل خانقاه صفی‌علیشاه قدس‌سره منعقد میباشد مجلس ختم مردانه پس‌از رسیدن جنازه بایران منعقد وبعدا اعلام خواهد گردید .

خانواده‌های : نفیسی ـ خواجه‌نوری ـ نیری ـ معتمدی نورافشار ـ صداقت ـ عظیما ـ جزائری ـ مسعودی ـ فروهر ساعدی . ۱ـ۲

مصیبت وارده را بعموم بازماندگان بخصوص به‌برادران گرام آنمرحومه آقایان دکترعباس نفیسی ـ دکتر ابوالقاسم نفیسی ومهندس حبیب نفیسی تسلیت میگوئیم

بانهایت تاثر فوت ناگهانی مرحومه **بانو مهین‌دخت‌شهزاد** همسر آقای ملك‌قاسم شهزاد را باطلاع اقوام و آشنایان میرساند مجلس ترحیم مردانه روزپنجشنبه ۱۹ دیماه ازساعت ۳ تا ۵ بعدازظهر درمسجد حاج‌حسن خیابان شاهپور منعقد خواهد بود مجلس ختم زنانه همانروز و همانساعت درمنزل مهندس ستاره داماد آنمرحومه خیابان شمیران نرسیده به عمارت سپهبدکیا خیابان شیراز کاشی ۲٦ برگزار میگردد

عباسقلی (مخاطب الملك) شهزاد قاجار ـ ملك قاسم شهزاد ـ ایرج شهزاد قاجار ـ اعتضاد شهزاد ـ مهندس هوشنك‌ستاره ـ صادق‌جلالی‌موسوی ـ دکترعباسقلی بیانی ـ مهندس‌علیقلی‌بیانی ـ فتح‌اله‌تفقی ـ مهندس‌حسین‌مشایخ ـ سرهنك شرایلی ـ زین‌العابدین فروزش ـ مهندس‌امیرحسین انصاری ـ محمودکویری ـ مهندس خلیلیان ـ سبکبار.

ببازماندگان آنمرحومه بویژه به‌آقای مهندس ستاره‌تسلیت عرض میکنیم.

خانواده‌های : شهری ـ سنجری ـ دهناد ـ روشن ـ خشنود

فوت شادروان **مرحوم احمد شهری** کارمند شهرداری را باطلاع دوستان و آشنایان میرساند مجلس ختم مردانه در مسجدحاج‌حسن(اول خیابان‌بوعلی ارامنه‌سابق)روزچهارشنبه ۱۸ بهمن ماه ۱۳۴۰ از ساعت ۳ونیم تا ۵ونیم بعدازظهرمنعقد ومجلس زنانه همانروز درمنزل آنمرحوم خیابان قزوین‌خیابان نواب کوچه علمدار کاشی ۱٤ برقرار است

پرویز شهری ـ محمدشهری ـ خسروشهری ـ محمود سنجری ـ حسین‌دهناد ـ علی‌محمدروشن ـ علی‌اکبرخوشنود

بعموم بازماندگان آنمرحوم مصیبت‌وارده را تسلیت‌میدهیم

باکمال تاسف درگذشت **ابراهیم برادران رحیمی** بزرك خاندان رحیمی را درگنبد باطلاع فامیل و آشنایان میرساند

سعادت ـ رحیم ـ عالیه ـ جمشید برادران رحیمی

بعموم بازماندگان آنمرحوم مصیبت‌وارده را تسلیت‌میدهیم

بانهایت تاسف درگذشت شادروان **نرگس گشتاسبی** مادراینجانبان را باطلاع کلیه اقوام و آشنایان میرساندمجلس پرسه روزچهارشنبه ۱۸ر۱۱ر٤۰ از ساعت ۳ تا ٦ بعدازظهر درآدریان زرتشتیان خیابان استالین برگزار میباشد

پروین گشتاسبی ـ تابنده گشتاسبی ـ خدارحم‌گشتاسبی فریدون گشتاسبی ـ مهندس افلاطون گشتاسبی ـ فرشته گشتاسبی ـ دینیارزنده‌نوش ـ خداداد نیك‌انجام ـ مهندس نیك‌انجام

آـ۳٦۷۷٤

بمناسبت اولین سال وفات‌علیین‌مرتبت مرحوم‌حجة‌الاسلام والمسلمین **آقای حاج سیدمحمد کماری** طاب‌ثراه والده معظم حضرت حجة‌الاسلام آقای حاج‌سیدمهدی کماری دامت‌برکاته شب پنجشنبه دوم ماه‌مبارك رمضان از ساعت ۷ الی ۹بعداز ظهر مجلس ترحیمی درمسجد مرحوم شیخ‌عبدالحسین معروف به آذربایجانیها منعقداست انشاءاله عموم طبقات محترم‌خاصه حضرات‌آقایان علماء اعلام کثراللهامثالهم شرکت‌خواهندفرمود

الاحقر محمدالموسوی‌البهبهانی عفی‌عنه ـ الاحقر سید احمد خونساری ـ الاحقرعبداله‌بن مسیح‌الطهرانی ـ الاحقر حاج سیدکاظم طباطبائی

بدینوسیله باطلاع میرساند مراسم سالگرد شادروان **حسن‌کسمائی** روزچهارشنبه ۱۸ بهمن ٤۰ ازساعت ۳ الی٦ بعدازظهر برمزار آن مرحوم دراین‌بابویه برگزار میشود از دوستان وفامیل محترم تقاضا میشود باحضور خود روح آن مرحوم را شاد سازند

خانواده کسمائی

بمناسبت فوت مرحوم **میرزا محمد علیخان** مؤسس کتابفروشی مظفری که عمری را درخدمت فرهنگ و کتاب صرف نموده واز بیست سال پیش باتشکیل دارالایتام‌مظفری صدها کودك یتیم را سرپرستی مینموده مجلس فاتحه‌ای از طرف صنف‌کتابفروش درلیلهٔ پنجشنبهٔ دوم‌ماه مبارك رمضان از ساعت ۷ تا ۹ بعدازظهر درمسجد اقصی کوچه ظهیرالاسلام شاه‌آباد منعقد است از همکاران محترم و فرهنگیان‌وخویشان وکتاب دوستان و خیرین برای شرکت دراین مجلس دعوت میشود

رئیس صنف‌کتابفروش ـ حاج‌محمدعلی ترقی

بانهایت تاسف فوت ابوی بزرگوارم شادروان **محمد علاقه‌بندان** را باطلاع بستگان و دوستان میرساند . مجلس ترحیم آنمرحوم در روزپنجشنبه ۱۹ بهمن از ساعت یك‌بعداز ظهر درمسجد جامع‌کرج منعقد خواهد بود . بدینوسیله باطلاع عموم میرساند که‌باتشریف‌فرمائی خود روح آنمرحوم راشاد فرمایند .

عزیزاله علاقه‌بندان

بعموم‌بازماندگان آنمرحوم مصیبت‌وارده‌را تسلیت میدهیم

بدینوسیله از علماء اعلام وآیات عظام و همکاران و دوستان و آشنایان و ذوات معظمی‌که بمناسبت درگذشت مرحوم بانو **بتول عالم شیرازی (لاله)** همشیره اینجانبان در مراسم تشییع جنازه ومجالس ختم و شب هفت شرکت‌فرموده وباارسال تلگراف‌ونامه ودرج تسلیت درجراید اظهارهمدردی فرموده‌اند بخصوص از **حضرت آیت‌اله حاج میرزاعبداله‌سعید تهرانی** که با بزرگواری اظهارلطف وعنایت فرموده‌اند تشکر وسپاسگزاری می‌نمائیم

آـ ۳٦۸٤۸

ابوالحسن لاله ـ مهدی لاله

بدینوسیله باطلاع میرساند مراسم هفتمین شب‌وفات مرحومه **بانو عفت شاکری** روزچهارشنبه ۱۸ بهمن‌ماه ازساعت سه الی۵ بعدازظهر درمزارآنمرحومه واقع درحضرت‌عبدالعظیم باغچه علیجان برگزار میگردد از دوستان وفامیل محترم‌تقاضا میشود باحضور خود روح آنمرحومه را شاد فرمایند

آـ ۲٦۵۲۹

مصطفی شاکری

سال درگذشت رکنی

از ساعت ۳ تا ۵ بعدازظهر روزپنجشنبه مجلس یادبودی بمناسبت‌سال درگذشت‌همسر عزیزم **شاهزاده ملك‌ایرج‌رکنی** درآرامگاه بدر امامزاده عبداله برقرار است ازکلیه دوستان و بستگان محترم دعوت میشود برای شادی روح آنمرحوم در مراسم مزبور شرکت فرمایند

نیر رکنی

چون روزپنجشنبه ۲۰ بهمن‌ماه چهلمین‌روز فوت‌**مرحوم حسن‌آقاپناهی** با ایام ماه‌مبارك رمضان مصادف است لذا مراسم یادبود برگزار نشده ومخارج آن صرف امور خیریه خواهد شد

خانواده پناهی

تسلیت

دوست وبرادر ارجمند من جناب آقای ذکائی

مصیبت وارده را تسلیت عرض‌کرده وبقای عمربازماندگان را از درگاه خداوند خواهانم

مشگین

بانهایت تاسف فوت مرحومه بانو زینت شاکری را بعموم بازماندگان آنمرحومه مخصوصا به آقای حاج مصطفی شاکری که یکی‌از افراد باارزش صنف فرش میباشندتسلیت عرض مینمایید

صنف فرش تهران

مصیبت وارده را به‌آقای خدارحم‌گشتاسبی و خانواده ایشان‌تسلیت عرض نموده وصبر وشکیبائی آنان‌راخواستارم

آـ ۳٦۸۸۰

شاپور نمازی

درگذشت نابهنگام شادروان سیدمحمد نبویان رابخاندان جلیل آنمرحوم بخصوص آقای سیدکاظم نبویان تسلیت‌عرض مینمائیم

محمد ملائی ـ یوسفعلی اشگوریان

کارمندان قسمت ارتباط ومخابرات امداد شیروخورشید سرخ مصیبت‌وارده بخاندان جلیل نفیسی را بحضور جناب آقای دکتر عباس نفیسی وآقای دکتر ابوالقاسم نفیسی‌تسلیت عرض نموده وخودرا دراین مصیبت سهیم وشریك میدانند

سرلشکرعلیرضاقریب ـ سرهنك‌کردانی ـ سرگردحاجی‌خانزاده

اتحادیه صنف کتابفروشان

بانهایت تاسف وتاثر درگذشت شادروان آقای محمدعلی مظفری بنیان‌گذار کتابهای درسی درایران را بجناب آقای غلام‌حسین مظفری مدیر محترم کتابفروشی مظفری و سایر بازماندگان تسلیت عرض مینماید

آـ ۲٦۵۳۱

محمدعلی ترقی ـ رئیس صنف‌کتابفروش

بانهایت تاسف مصیبت‌وارده را بسرکار خانم‌گلستانه آموزگار محترم خود تسلیت عرض نموده بقاء عمر و عزت ایشان را خواهانیم

دانش‌آموزان کلاس ششم ۲ دبستان ایران‌نو

کارمندان دبستان ایران‌نو مصیبت وارده را بهمکار محترم خود بانو شریفه گلستانه تسلیت عرض نموده‌سلامتی آن خانواده را خواهانند

از طرف کارمندان دبستان ـ درمیشیان

جناب آقای ذکائی

بانهایت تاثر وتاسف مصیبت وارده را بجنابعالی و خانواده رضائی تسلیت عرض نموده بقای عمر بازماندگان فقیدسعید را از خداوند متعال مسئلت داریم

شرکت سهامی‌پخش یخ‌مصنوعی کارخانجات‌تهران‌وحومه

آقای سید مجتبی قاضی میرسعید

دبیران و کارمندان دبیرستان خرد مصیبت وارده را به‌آنجناب تسلیت عرض مینمایند

بانو فاطمه مظلومی

دبیران وکارمندان دبیرستان خرد مصیبت وارده را تسلیت عرض مینمایند

جناب آقای مهندس نفیسی معاونت محترم فنی‌وزارت‌فرهنگ

مسئول وکارمندان پروژه ۱۲٦ صنعتی بانهایت تاثر و تاسف ضایعه وارده را به‌آنجناب تسلیت‌گفته سلامتی وبقاء کلیهٔ بازماندگان را از خداوند متعال خواستاریم

تیمورآقاخانی ـ محمدعلی خوئی ـ نصراله‌گنجی ـ حسین سجادیان ـ ماطاوس هوسپیان ـ کایتسوهی سوادیان ـ هاسمیك ماکاریان

نخستین‌شماره مجله
جدول‌وسرگرمی
با ۲۲ جدول جالب ویك داستان سرگرم کننده با۲۵ بلیط دوسره مسافرت در ۲۰۰۰۰ نسخه درسراسر ایران منتشر گردید.
جدول و سرگرمی در ۳٦ صفحه ۵ ریال

مژده مژده مژده مژده
حراج بی سابقه‌کتاب
انتشارات پیروز: دومین سال حراج بزرك خودرا آغاز مینماید مجموعه‌هائی از بهترین کتابهای ناشران مهم ایران را در یکجا جمع کرده و باتخفیف‌های (۳۰٪)و٤۰٪و ۵۰٪ دردسترس همکان قرار میدهد. بشتابید واز دنیای کتاب پیروز دیدن فرمائید.
پیروز شاه‌آباد ـ تلفن ۳۹۷۱۹
آـ ۳٦۸۰۰ ۱ـ۲

درمان قطعی سوزاك نازه و کهنه
وتقویت قوای تناسلی دکتر جناب‌زاده دارای گواهینامه از دانشکده طب فرانسه .صبح .عصر خیابان‌منوچهری مقابل کوچه ژاندارك .

بموجب خبری که روزنامه «اونیتا» ارگان حزب کمونیست ایتالیا امروز انتشار داد :

بسوی خروشچف تیر اندازی شد

نخست وزیر شوروی از حادثه سوء قصد که در مرز لهستان صورت گرفت جان بدر برد

رم ـ خبرگزاری فرانسه ـ یونایتدپرس ـ رویتر ـ روزنامه «اونیتا» ارگان رسمی حزب کمونیست ایتالیا از قول مخبر خود درمسکو در صفحه اول شماره امروز باحروف درشت نوشته است بموجب شایعاتی که در مسکو بین مخبرین غربی وجوددارد نیکیتاخروشچف نخست وزیر شوروی درروزهای اخیر مورد سوءقصدقرارگرفت اماخوشبختانه این سوءقصد بی‌نتیجه مانده است .

روزنامه «اونیتا» دراینموردمینویسد شایعات زیادی در مورد سوءقصدبجان خروشچف درمسکو وجوددارد اماجریان مشروح آن هنوز روشن نیست .

ارگان حزب کمونیست ایتالیااضافه میکند فقط محل سوءقصد معلوم‌است که‌شهر «مینسك» می‌باشد .

«اونیتا» میافزاید تقریبا دوهفته‌قبل خروشچف به‌شهر «مینسك» سفرکرد تادر کنفرانس کشاورزی جدیدروسیه سفید شرکت کند .

در مرز لهستان

ارگان حزب کمونیست ایتالیا خاطرنشان میسازد عده دیگری معتقدند محل سوءقصد به‌خروشچف در مرز لهستان بوده است که‌خروشچف در آنجا باگومولکادبیر کل‌حزب کمونیست لهستان اخیرا ملاقات کرد .

اونیتا سپس مینویسد وسیله‌ای که سوء قصدکنندگان‌برای قتل‌خروشچف بکار برده بودند اسلحه گرم بوده است .

شایعه در مسکو

منابع رسمی شوروی این‌شایعات را هنوز تائید نکرده‌اند و معتقدنداین شایعات را مخبرین کشور های‌سرمایه داری برای روزنامه های خود میفرستند خبر سوءقصد بجان‌خروشچف درصفحه اول روزنامه «اونیتا» ارگان حزب کمونیست ایتالیا وبا حروف درشت تحت این عنوان درج شده است . «شایعه درمسکو . خروشچف از سوء قصد نجات یافت».

مشورت کردند

واشنگتن ـ خبرگزاری فرانسه ـ تا دیشب وزارت امور خارجه امریکا هیچگونه خبری که موجب تائید ـ سوء قصد بجان خروشچف باشد دریافت نکرده است .

خبر سوء قصد بجان نیکیتا ـ خروشچف برای اولین بار درروزنامه اونیتا ارگان حزب کمونیست ایتالیا درج شده‌و هنوز وزارت امور خارجه امریکا خبری که این شایعه را تائید کند دریافت نداشته است . معذلك در وزارت امور خارجه امریکا گفته میشود که کارشناسان مسائل شوروی در وزارت امور خارجه امریکا دیشب در مورد صحت یاسقم این خبر با هم مشورت کردند .

مرخص شد

مسکو ـ یونایتد پرس ـ ۵ فوریه ـ مقامات بیمارستانی که مولوتف وزیر خارجه اسبق شوروی در آن بستری بوده امروز گزارش دادند که مولوتف از بیماری گریپ نجات یافته و روز گذشته از بیمارستان مرخص شده است .

دیروز خبرنگاران غربی کوشش زیادی کردند تا از مقامات وزارت خارجه شوروی اطلاعی در باره ـ سرنوشت آینده‌مولوتف بدست‌آورند و بدانند که آیا مولوتف بار دیگر بعنوان نماینده شوروی در آژانس بین المللی انرژی اتمی به وین باز خواهد گشت یا نه ؟

اما یك سخنگوی وزارت خارجه شوروی پس از اظهار بی اطلاعی‌کامل در این باره اظهار داشت برای بشر هر سرنوشتی ممکن است پیش بیاید.

مقامات بیمارستانی که مولوتف در آن بستری بوده به خبرنگاران اظهار داشته اند که مولوتف به خانه خود واقع در مسکو باز گشته است.

لوحه بزرك

مسکو ـ یونایتد پرس ـ ۵ فوریه ـ روز دوشنبه یك لوحه بزرگ که‌کلمه «لنین» روی آن نوشته شده بجای علامت چوبینی که هنگام خارج کردن جسد استالین از آرامگاه لنین در سال گذشته گذاشته شده بود نصب گردید .

آرامگاه‌لنین در میدان سرخ مسکو تا سال گذشته محل تابوت استالین نیز بود اما پس از آنکه کنگره‌بیست ودوم حزب کمونیست‌شووی استالین را تقبیح کرد جسد وی نیز ازآرامگاه مذکور خارج گردید .

تظاهرات دانشجویان

پاریس ـ خبرگزاری فرانسه ـ ناظرین امور سیاسی در پاریس ـ خاطرنشان میسازند نطق مهمی که میخائیل سوسلف در کنفرانس ایدئو ـ لوژیکی که در مسکو بر پا شده بود ایراد کرد این نظر را که رهبران شوروی مایلند بشدت نبرد بر ضد دگماتیسم را دنبال کنند تائید می‌کند .

از طرف دیگر نطق سوسلف ازآنجا حائز اهمیت است که پس از سالها برای اولین بار یکی از شخصیت‌های بسیار موثر شوروی وجود نارضایتی بین حزب و دانشجویان را تائید کرد .

سوسلف در زمینه داخلی گفت حزب روش بسیار شدیدی نسبت به مخالفتی که در بین روشنفکران در حال تظاهر است اتخاذ میکند .

سوسلف به تظاهرات اخیر ـ دانشجویانی که مایل هستند از دستورات رسمی حزب بی چون و چرا پیروی کنند اشاره نموده وچنین تظاهراتی را محکوم کرد . اخیرا عده ای از دانشجویان در میدان مایاکوفسکی که در آنجا مجسمه‌بزرك این شاعر شوروی قرار دارد اجتماع کرده و برضد اطاعت بی چون و چرا از دستورات حزبی تظاهرات کردند.

امریکا به «آدولا» اعتماد دارد

واشنگتن ـ آسوشیتد پرس ـ ۵ فوریه ـ سیریل آدولا نخست وزیر کنگو روز گذشته پس از ملاقات با پرزیدنت کندی رئیس جمهور امریکا اظهار اطمینان کرد که وحدت و صلح و امنیت رفته رفته به کنگو باز میگرد د.

سناتور آلبرت گار امریکائی که درملاقات آدولا باکندی حضور داشته به خبرنگاران اظهار داشت که بین آدولا و کندی در باره اوضاع کنگو و روابط کنگو و کاتانگا به تفصیل مذاکره شده است .

سناتور گار اظهار داشت‌که آدولا مرد نیرومندی است و امریکا به وی کاملا اعتماد دارد . و از وی حمایت خواهد کرد .

پیش بینی شکست مذاکرات برلن

لندن ـ یونایتد پرس ـ ۵ فوریه ـ رادیو مسکو شب‌گذشته ضمن گزارشی‌که ازقول خبرنگار روزنامه «دیلی‌ورکر» ارگان‌حزب کمونیست انگلیس منتشر کرد اخطار نمود که ممکن است ـ مذاکرات «تامپسون» سفیرامریکا در مسکو با «گرومیکو» وزیر خارجه‌شوروی‌در باره‌سرنوشت برلن با شکست کامل روبرو گردد .

خبرنگار «دیلی ورکر» در گزارش خود اضافه کرده است که سفیر امریکا در شوروی کار را به دفع الوقت میگذراند و هرگاه این روش از طرف ـ تامپسون ادامه یابد مذاکرات وی با گرومیکو با شکست کامل پایان خواهد یافت .

ازدواج در ۱۱۰ سالگی

الجزیره ـ یونایتد پرس ـ ۶ فوریه ـ سعید دودهی پیر مرد ۱۱۰ ساله الجزایری امروز اظهارداشت که در نظر دارد یکبار دیگر تجدید فراش کند .

وی‌اکنون دریکی‌از بیمارستانهای الجزایر تحت معاینه پزشکی است تا سلامتی بنیه وی برای ازدواج جدید از طرف پزشکان تاییدشود دودهی اولین بار در سال ۱۸۸۲ یعنی در زمان بیزمارك بایك دختر ۱۲ ساله که اولین زنش بودازدواج کرد . آن زن مادر یکی از ۱۲ فرزند کنونی دودهی بود .

کابینه انگلیس رای اعتماد گرفت

مکمیلان گفت حفظ صلح درجهان بستگی بسازمان ملل‌متحد ندارد بلکه تعادل نیروهای اتمی موجب حفظ صلح است

لندن ـ خبرگزاری فرانسه ـ «هارولد مك‌میلان» نخست‌وزیر انگلستان طی نطقی که‌در مجلس عوام انگلستان ایراد نمود گفت :

«صلح درجهان بستگی به‌سازمان ملل‌متحد ندارد بلکه حفظ صلح‌بسته به‌تعادل نیروهای اتمی موجود است. معذلك انگلستان بعنوان یك عضو وفادار سازمان ملل‌متحدباقی خواهد ماند.» بحث پیرامون سیاست خارجی انگلستان در مجلس عوام بانطق «گیت اسکل» رهبرحزب کارگر آغاز گردید.

مك‌میلان علل‌بوجودآمدن سازمان ملل متحدوهدف موسسین آنرا که‌در «سانفرانسیسکو» گرد هم آمده‌بودند تشریح کرده و گفت هدف اساسی سازمان حفظ صلح وامنیت بود .با توجه باین هدف دول بزرك ماموزشدند که‌در قلب‌شورای امنیت یك نوع کابینه جهانی بوجود آورند اما وتوی‌شوروی کاراین کابینه را فلج کرده‌است .

مك‌میلان گفت دربعضی‌موارد دولت هافقط یك‌بار برای همیشه به هیئت های نمایندگی خود دستورات لازم میدهند وبعضی کشورها حتی هیئت‌های نمایندگی رابحال خود میگذارند و عده‌ای از کشورها به‌نمایندگان خود دستور میدهند درتمام مواردرای‌ممتنع بدهند .

لردهیوم

بدنبال اظهارات مك‌میلان مجلس عوام انگلستان استیضاح نمایندگان حزب کارگر انگلستان را با ۳۲۶ رای دربرابر ۲۲۸ رای رد کرد .

امریکا یوگسلاوی را بر کوباتر جیح میدهد

واشنگتن ـ آسوشیتد پرس ـ ۵فوریه ـ دین راسك وزیر خارجه امریکا اظهار داشت که اسلحه‌ای که یوگسلاوی از امریکا دریافت می کند برای حفظ موجودیت این کشور در مقابل فشار کشور های تحت تسلط شوروی در اروپای شرقی است .

اگر جنگی در گیر شود به عقیده وزارت خارجه امریکا یوگسلاوی بی طرفی اختیار خواهد کرد .

دین راسك گفت متحدین‌امریکا باید به منظور هماهنك کردن‌روش خویش با امریکا و متحدین دیگر آن در نیمکره غربی در سیاست خویش نسبت به کوبا و جهان کمونیسم تجدید نظر کنند و از تصمیمات اخیر امریکا وسازمان ممالك امریکائی علیه کوبا پشتیبانی نمایند .

وزیر خارجه امریکا که‌درجلسه کنگره آن کشور نطق می کرد از کمك امریکا به یوگسلاوی دفاع کرد واظهار داشت که یوگسلاوی استقلال خودرا در برابر بلوك کمونیست حفظ کرده است .

وی گفت که کوبا تبدیل به قسمتی از اتحاد شوروی شده و پرزیدنت کندی دستور داده است که محاصره کامل رژیم فیدل کاسترو عملی گردد اما کمك به یوگسلاوی ادامه خواهد یافت .

وزیر خارجه امریکا اضافه کرد که ایالات متحده امریکا ازهفته آینده اقدامات لازم را برای اجرای تصمیماتی که در کنفرانس اخیر وزیران‌خارجه‌امریکادریونتادل‌است اتخاذ گردیده مبذول خواهد داشت .

کارخانه ذوب فولاد عراق

مسکو ـ یونایتد پرس ـ ۵ فوریه ـ خبر گزاری تاس امروز گزارش‌داد که‌مهندسان شوروی طرح احداث یك کارخانه ذوب فولاد را که‌قرار است در بغداد نصب شود تکمیل کرده‌اند و به زودی عده‌ای از متخصصین عراقی برای گذراندن دوره آموزش فنی جهت اداره این کارخانه وارد مسکو خواهند شد .

طبق گزارش تاس کارخانه ذوب فولاد بغداد یکی ازبزرك ترین کارخانه های ذوب آهن خاور میانه خواهد بود

همه تشنه اند

آ ـ ۳۶۵۹۰ (کانون آگهی شهاب)

بدنبال تظاهرات ضد امریکائی دانشجویان اندونزی:

امریکا اجازه استفاده ازپایگاه های خودرابرای هواپیمای هلندلغو کرد

لاهه ـ آسوشیتد پرس ـ ۵ فوریه ـ امروز جان راین سفیر امریکا در هلند به پروفسور جان دوکی نخست وزیر این کشوراطلاع داد که امریکا دیگر اجازه استفاده هواپیما های نظامی هلند ازفرودگاه های آنکوریج ، هونولولو و دیك آیلند را نخواهد داد .

تصمیم دولت امریکا بدنبال تظاهراتی انجام شده است که‌روز گذشته در مقابل سفارت امریکا در جاکارتا بوسیله دانشجویان اندونزی صورت گرفت .

در یاد داشتی که ا زطرف‌دولت امریکا به هلند داده شده خاطر نشان گردیده است که‌هفته گذشته نیز دولت امریکا با اکراه قبول کرده بود که یك هواپیمای حمل ونقل هلندی ۱۲۰ سرباز این کشور را به گینه جدید ببرد و برای این منظور از فرودگاه های بین راه امریکا استفاده نماید .

نارضایتی عمیق

دولت هلند امروز مراتب نارضایتی عمیق خودرا از تصمیم امریکا دایر به پس گرفتن واگذاری اجازه استفاده هواپیما های هلندی از فرودگاه ها و تسهیلات بین راهی هلند تا گینه جدید از طرف دولت امریکا ابراز کرد .

لغو برنامه سفر

طی اعلامیه‌ای که از طرف وزارت خارجه منتشرشده خاطرنشان گردیده است که پروفسور جان دوکی نخست وزیر هلند تصمیم امریکا را غیر دوستانه و ناشی از فقدان تفاهم از طرف امریکا نسبت به هلند تلقی می کند .

جاکارتا ـ آسوشیتد پرس ـ ۵ فوریه ـ بدنبال حمله ای که‌روز گذشته‌از طرف‌دانشجویان اندونزی بسفارت امریکا در جاکارتا صورت گرفته اکنون درباره‌ارزش مسافرت روبرت کندی برادر رئیس جمهور امریکا و وزیر دادگستری این کشور به اندونزی ابراز تردید می شود .

روبرت کندی قرار بوده است که چند روز دیگر برای یك‌سفر حسن نیت شش روزه همراه زنش به اندونزی برود اما یك مقام‌عالی رتبه در جاکارتا پس از حمله دیروز دانشجویان ضد امریکائی اندونزی اظهار داشت که برای روبرت‌کندی لغو برنامه مسافرت باندونزی کاملا آسان است .

در حمله دیروز دانشجویان اندونزی به سفارت امریکا بیش از ۷ هزار دلار خسارت به سفارت امریکا وارد آمده و یك زن امریکائی مجروح شده است .

جستجو لازم نیست !

فرش عمو اوغلی

مطابق با سفارش شما

قالی مورد نظرتان را با طرح و رنگی که انتخاب کرده باید تهیه می نماید .

شرکت فارو

تخت جمشید شرقی شماره ۶۲۷ تلفن : ۷۱۹۹۶

۹ ـ ۱ آ ـ ۳۵۸۳۶

مسواك طبی امپایر

(ساخت امپراطوری انگلیس)

که باآخرین متد بهداشتی تهیه شده است

باموی طبیعی سفید و مشکی دسته‌استخوانی نشکن وقابل مقاومت درصد درجه حرارت آبجوش

نمایندگی فروش ـ مغازه منصور کنکاوری‌دالان ماهوت فروشها.

مراکز فروش ـ داروخانه رخشا دروازه دولت ـ داروخانه دکتر صلواتی مخبرالدوله ـ و داروخانه مدیکال خیابان پهلوی روبروی سینما امپایر و کلیه داروخانهای کشور.

شانس را اینطور دو دستی باید گرفت

باید هر هفته اقلا یك بلیط دو تومانی‌داشت‌وباین‌شانس ۱۰۰ هزار تومانی مجال فرار نداد

ازامشب در سینماهای

سعدی ـ سهیلا

دنیائی از خشم و ستیز، عشق وهوس درقویترین اثرقهرمانی سینمای ایتالیا

سینماسکوپ رنگی دوبله بفارسی

THE LAST OF THE VIKINGS

آخرین وایکینگ ها

باشرکت: ادموند پردام ـ ایزابل کوری ـ کامرون میچل

دوگل در الجزایر نوید صلح داد

پاریس ـ خبرگزاری فرانسه ـ ژنرال دوگل رئیس جمهوری فرانسه طی یك نطق رادیو تلویزیونی اعلام کرد موافقت بین فرانسه و ملیون الجزایری برای پایان دادن به جنك الجزایر محتمل و نزدیك است.

تاکنون هرگز رئیس جمهوری فرانسه باین صراحت پیرامون موافقت بین فرانسه و ملیون الجزایر برای اعطای حق خودمختاری بمردم الجزایر سخن نگفته بود.

وی گفت من امیدوارم بزودی به موافقتی که بهترین شکل خاتمه دادن به جنك الجزایراست، یعنی پایان دادن به استعمار الجزایر برسیم. رئیس جمهوری فرانسه با ادای این سخنان بطور ضمنی تشکیل یك هیئت مستقل در الجزایر را مورد تاکید قرار داد.

ناظرین امور معتقدند بی‌گمان هنوز درمورد اعطای حق خودمختاری به الجزایر بین فرانسه وملیون موافقتی بامضاء نرسیده است اما اگر ژنرال دوگل اعتقاد راسخ به امضاء چنین موافقتی نداشت، هرگز باین صراحت و آشکارا اظهار نمیداشت که فرانسه بزودی باستعمار الجزایر پایان میدهد.

منافع فرانسه

ژنرال دوگل بدنبال بیاناتش افزود آن لحظه نزدیك است که فرانسه جزئیات آنچه را که پیرامون مسئله الجزایر پیشنهاد میکند انتشار دهد. دوگل گفت راه حلی که با ملیون بدست خواهد آمد متضمن حفظ حقوق و منافع فرانسه و اتباع آن در سراسر الجزایر و بخصوص در ناحیه صحرا است.

دوگل افزود ملت فرانسه، ملت الجزایر و تمام ملل جهان به ماهیت پیشنهادهای سازنده و واقع بینانه ما که هدف اساسی آن الجزایر برای الجزایری‌ها و همکاری الجزایر و فرانسه براساس دوستی است پی میبرند.

واحد اتمی

دوگل گفت تا قبل از پایان سال جاری قسمت اعظم ارتش فرانسه تجدید سازمان پیدا کرده و در اروپا مستقر میشوند و قبل از پایان سال آینده فرانسه دارای اولین واحد عملیاتی اتمی خواهد شد.

ژنرال دوگل سپس افزود اکثر کسانی که در سازمان ارتش زیر زمینی فرانسه عضویت دارند (سازمان افراطیون است که مخالف اعطای حق خود مختاری بالجزایر و معتقد است الجزایر متعلق به فرانسه است) جنایتکاران وقاتلین و آدمکشان هستند و اگر نیازی افتد من تصمیمات استثنائی لازم برای مبارزه با آنها اتخاذ می کنم و دوباره از اختیارات فوق‌العاده استفاده خواهم کرد.

ژنرال دوگل گفت این کشور در طول حیات طولانی فرانسه هربار که این کشور ناگزیر از انجام تحول جدیدی بوده گروهی بوسائل غیر انسانی متوسل شده‌اند.

از جمله وقتی که دراوائل قرن هیجدهم کشورما تصمیم گرفت به فئودالیته برای همیشه پایان دهد و باززمانی که انقلاب درصدد برآمد آزادی وبرادری را برقرار سازد این وضع پیش آمد.

ژنرال دوگل افزود محققا در حالیکه فرانسه در سازمان خود تجدید نظر میکند منافع خصوصی گروهی در برابر منافع عمومی قرار میگیرد، و آنها به تلاش میافتند.

مسئله برلن

ژنرال دوگل سپس گفت برای حفظ آزادی در جهان فرانسه باید متفق موثر امریکا باشد. ژنرال دوگل سپس به مسئله برلن اشاره کرده و گفت تا زمانیکه شوروی از تهدید خود دست نکشد و یك آرام‌شواقعی در جهان بوجود نیاید، نباید با شوروی درمورد مسئله برلن وارد مذاکره شد.

سازمان ملل‌متحد ـ یونایتدپرس ـ ۵فوریه ـ نطق دیشب ژنرال دوگل رئیس جمهور فرانسه که طی آن تصمیم خود رابرای بذل اقدامات بسیار شدید برای استقرار صلح وآرامش الجزایر مستقل اعلام کرد درمحافل سازمان ملل باخوشبینی زیاد استقبال گردید.

نماینده تونس اظهار داشت که هنوز خبرهای خوش تری درپیش است اما باحتمال زیاد رهبران دولت موقتی مسلمانان الجزایر پیش از بدست آوردن استقلال مضمون مذاکرات سری خود را بامقامات فرانسه در باره اعطای استقلال به الجزایر فاش نخواهند کرد.

قانون حکومت نظامی

واشنگتن ـ یونایتد پرس ـ ۵ فوریه ـ مقامات امریکائی امروز اظهار نظر کردند که پس ازنطق دیشب ژنرال دوگل رئیس جمهور فرانسه دیگر تردیدی باقی نمانده است که دولت فرانسه در صورت لزوم برای جلوگیری از اغتشاشات عناصر دست راستی به قانون حکومت نظامی در الجزایر متوسل خواهد گردید.

مقامات امریکائی اظهار عقیده کرده‌اند که ممکن است بعضی از رهبران دولت مسلمانان انقلابی الجزایر پیش از حصول اطمینان از قدرت ارتش فرانسه برای سرکوب کردن شورشیان تروریست دست راستی حاضر بامضای قرار داد صلح بافرانسه نخواهند گردید.

فرستنده از کار افتاد

الجزایر ـ آسوشیتدپرس ـ ۵ فوریه ـ شب گذشته چند ساعت پیش از آنکه ژنرال دوگل ازرادیو نطق کند چند کوماندوی وابسته به ارتش سری دست راستی به ایستگاه فرستنده رادیوتلویزیون شهر اوران حمله کردند ویکی از مدیران فنی وشش نفر ازکارکنان زیردست آن شخص راربودند و باین وسیله فرستنده را از کار انداختند.

بدبینی در الجزایر

تونس ـ خبرگزاری آلمان ـ ۶ فوریه ـ شب گذشته کابینه انقلابی مسلمانان الجزایر در یك جلسه طولانی به مذاکرات سری اخیر این دولت بادولت فرانسه رسیدگی کرد.

منابع الجزایری امروز اظهار داشتند که اظهارات دیشب ژنرال دوگل دایر براینکه فرانسه باید پیش از استقلال الجزایر برای محفوظ ماندن منافع خود در آن سرزمین تضمین های کافی بگیرد، در محافل الجزایری بابدبینی تلقی شده است.

دشمن ساعت!

اوسبری ـ انگلیس ـ یونایتدپرس ۶فوریه ـ رئیس پلیس شهر «اوسبری» امروز اظهار داشت که باردیگر مرد دیوانه‌ای که با ساعتهای برجهای بزرك این شهر سر دشمنی دارد شب گذشته یك ساعت بزرك را در برج ساعت از کار انداخته است.

رئیس پلیس گفت که ماموران پلیس پس از آنکه بازحمات ومقابله با خطرات زیادبه بالای برج صعود کردند درشگفت ماندند که چگونه ممکن است یك انسان عادی بدون استفاده از هیچ وسیله‌ای به بالای برجهای بسیار بلند صعود کند.

ساعتی که بوسیله مرد دیوانه دشمن ساعت از کار افتاده بیش از صدپا ارتفاع دارد.

٤ نفر در شوروی محکوم باعدام شدند

مسکو ـ خبرگزاری فرانسه ـ روزنامه پراودا در شماره امروز خود مینویسد چهارنفر کلخوزی که قاتل یکی از همکاران خود بودند در دادگاه عالی جمهوری «مولداوی» محکوم باعدام شدند، وپانزده کلخوزی دیگر از اهالی همین دهکده به ۵ تا ۱۵ سال زندان محکوم گردیدند.

پراودا مینویسد قربانی به ناحق مورد اتهام افکار عمومی دهکده مزبور قرار گرفته واو را مسئول مرك یك کشیش ویك ولگرد دانسته بودند که اجساد آنان در آغاز سال گذشته در مزرعه پیدا شده بود.

پراودا مینویسد پس از تحقیق معلوم شد که کشیش وولگرد مزبور مست بودند و شب را به میگساری پرداختند و تاصبح درمزرعه بسر بردند ولی سرمای زیاد آنها رااز پای درآورد درحالیکه مردم تصور میکردند آنها بقتل رسیده‌اند. پراودا بدین مناسبت روش کمونیست های دهکده که دهقان بیگناه را در برابر افکار عمومی محافظت نکردند مورد انتقاد قرار داده است.

دانشجویان دانشگاه اکسفورد انگلستان هنگام بازدید هارولد مکمیلان اورا هوکردند. دانشجویان شعارهائی دردست داشتند که روی آنها نوشته بود: «مکمیلان به‌قول خود پابندباش وباادامه آزمایشهای اتمی مخالفت کن»

فیلی روزنامه‌نویسی را کشت

استرالیا ـ رویتر ـ ۵ فوریه ـ روز گذشته یك فیل ماده عظیم الجثه و چهارتنی که به یکی از سیرك های استرالیا تعلق داشت یك روزنامه‌نگار ۳۳ ساله استرالیائی موسوم به ویلیام واکر رادر زیر ضربات لگد های خود به قتل رساند.

شخصی که هنگام وقوع این حادثه حضور داشته اظهار داشته است که روزنامه نگار مذکور مشغول نوازش ماده فیل با ضربات کف دست خود بوده است.

دفاع از سهروردی

نیویورك ـ رویتر ـ ۵ فوریه ـ پروفسور «هانس مورگن تو» مشاور سابق وزارت خارجه آمریکا امروز به دولت آمریکا تاکید کرد که مراتب تنفر خودرا از اقدام اخیر دولت پاکستان درمورد اعمال فشار سیاسی و تعقیب حسین سهروردی نخست‌وزیر سابق پاکستان ابراز نماید.

پروفسور مورگن تو که اکنون استاد کرسی علوم سیاسی و تاریخ جدید در دانشگاه شیکاگو میباشد ضمن نامه‌ای که برای روزنامه نیویورك تایمز چاپ نیویورك فرستاده خاطر نشان کرده است که سهروردی یکی از صمیمی ترین و برجسته ترین رهبران دمکرات پاکستان و یکی از سرسخت ترین دوستان غرب بوده‌است.

درنامه پروفسور آمریکائی اضافه شده که قانون اساسی جدید پاکستان بمراتب کمتر از قانونی که در زمان حکومت سهروردی بر پاکستان حکومت میکرد دمکراتیك میباشد. وی درپایان این نامه نوشته است: بدیهی است که سکوت آمریکا در برابر اعمالی که اکنون از طرف دولت پاکستان برضد مخالفان سیاسی آن صورت میگیرد این دولت رابه ادامه روش دیکتاتوری خود تشویق خواهد کرد. پروفسور مذکور اضافه میکند.

پیشگویان ورمالان هندی مدعی شده‌اند:

دعای کاهنان بشریت را نجات داد!

*** یك پیشگوی هندی گفت رب النوع نابودی بخواب من آمد و ضمن سپاسگزاری از مردم گفت از متلاشی کردن کره زمین صرفنظر کرده‌ام!!**

بنارس ـ هندوستان ـ یونایتد پرس ـ ٤ فوریه ـ روز سه شنبه

«نه زمین» باعشوه و ناز وصحیح وسالم از میان ستارگان ومنظومه شمسی خزید و البته بهیچوجه بر اثر اصابت کرات به یکدیگر قطعه قطعه و نابود نگردید!

اگر چه در همان دیروز یکی از بدیع ترین و شگفت انگیز ترین وقایع آسمانی که از چند روز پیش موجب خوف ووحشت میلیونها نفر ساده لوح شده بود نیز اتفاق افتاد.

کسوف کامل خورشید و ممتد شدن هشت ستاره بزرك یعنی مشتری و مریخ و زحل و عطارد وزهره و زمین و ماه وخورشید دریك خط برای ستاره شناسان واقعه مسرت بخشی بود درحالی که برای رمل بازان و پیشگویان موجب آشفتگی خاطر گردید و تمام پیشگوئیهای بی اساس آنها را رسوا کرد.

گروههای متعدد دانشمندان از محلی که برای رویت کسوف در مرکز گینه جدید بوجود آورده بودند نهایت استفاده را کردند و به یکی از پر ارزش ترین مطالعات علمی دست زدند اما رمل اندازان شاهد وارد آمدن بزرگترین ضربت بر پیشگوئیهای وحشتناك خویش بودند.

یك میلیون نفر غسل کردند

براثر پیشگوئی منجمان هندی روز گذشته بیش از نیم میلیون نفر ازمردم این کشور به شهر مقدس «بنارس» پناه برده و در رودخانه مقدس جوانا غسل کردند. پلیس بنارس گزارش داده است که تعداد غسل کنندگان در رودخانه «بنارس» از یك میلیون نفر متجاوز بوده‌است.

یکی از برهمنان هندی روز گذشته آتش مقدس را دریکی از آتشکده های بودائی روشن کردو با اطمینان از اینکه با فرا رسیدن روز دوشنبه عمر جهان نیز پایان نیافته است وصیت‌نمودو خود رابدست خدا سپرد.

اما شگفت اینجاست که این همه وحشت ناشی از خرافات تنها در شرق نبود بلکه درغرب نیز گروه زیادی را متنبه کرد. درماه اوت گذشته چند دسته از عناصر متعصب مذهبی در «کالیفرنیا» به تپه‌های «کلوتور» واقع در آریزونا پناه بردند تا خودرا برای استقبال از روز نابودی زمین آماده کنند.

آنها دست کم عقیده داشتند که بافرا رسید حادثه شگفت انگیز جنك جهانی سوم بوقوع خواهد پیوست و بدیهی است که این جنك نوع بشررا نابود خواهد کرد.

نجات داده‌اند!

دهلی نو ـ آسوشیتد پرس ـ ۵فوریه ـ «سوام آتهارام» پیشگوی معروف هندی امروز اظهار داشت که‌وی و همکارانش بشریت رااز نابودی نجات داده‌اند.

«آتهارام» افزود که دعاهای آنها باعث‌شده است که ماه از مسیر خطرناك خود یعنی ازبرج جدی خارج شود.

یك پیشگوی دیگر هندی موسوم به «یوگی» در «پادیاها» امروز اظهار داشت که «کاله» رب‌النوع نابودی درخواب بروی ظاهر شده و پس ازسپاسگزاری از ادعیه فراوان هندیهای وحشت زده اطمینان داده‌است که ازنابود کردن زمین صرف نظر کرده‌است.

سخنگوی حزب دولتی کنگره هندوستان امروز اظهار داشت که شکست پیشگوئیهای منجمان هندی پیروزی بزرگی برای علم ودانش بوده‌است.

نهرو وبلندگو!

درهمان احوال جواهر لعل نهر ونخست وزیر هندوستان به سفر انتخاباتی خود ادامه داد اما هنگام ایراد نطق های انتخاباتی گرفتار کمبود بلندگو گردید زیرا برهمنان هندی در چند روز اخیر هرچه بلندگو در هندوستان وجود داشت کرایه کرده بودند تا برای تشریح چگونگی حادثه از آنها استفاده کنند. روزگذشته «گئورگی ژوکف» رئیس کمیته روابط فرهنگی شوروی یك قرارداد فرهنگی باهندوستان امضاء کرد وبشوخی اظهار داشت که تقارب سماوی بجای آنکه اثر بدفرجامی داشته باشد، باعث تشیید روابط دوستانه هندوستان و شوروی شده است.

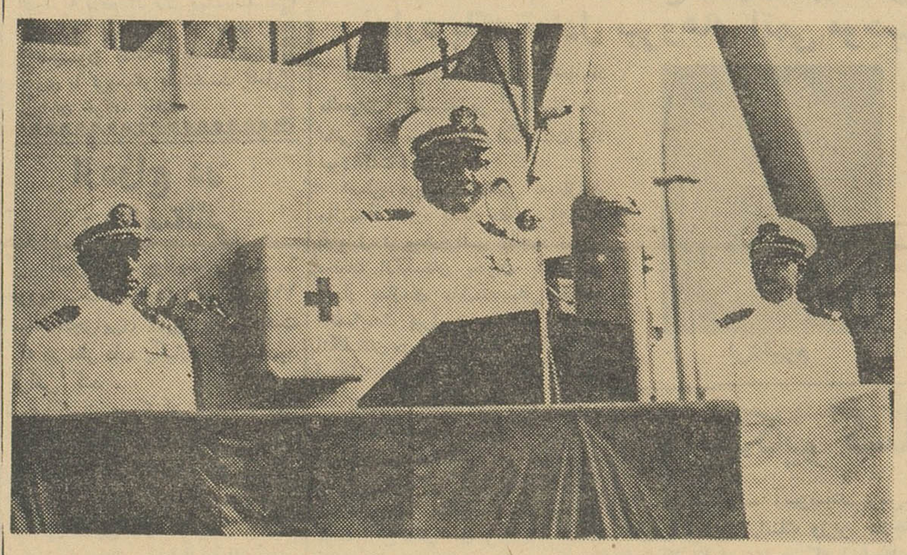

هفته گذشته برای نخستین بار در تاریخ ایالات متحده یك نفر سیاه پوست به فرماندهی یك ناو جنگی امریکائی منصوب شد. دراین عکس فرمانده سیاه‌پوست (نفروسط) در حال سخنرانی خطاب بملوانان کشتی دیده میشود. (یونایتدپرس اینترنشل)

خلاصه اخبار

نیویورك ـ مجله نیوزویك چاپ نیویورك درشماره اخیر خود از قول منابع اطلاعاتی ناتودر پاریس گزارش داده‌است که شوروی در منطقه اتلانتیك دارای ۳۰ فروند زیردریائی موشك‌انداز است که چهارفروند آنها اتمی میباشند.

برلن ـ دولت کمونیست آلمان شرقی امروز دستور داد که تمام جوانان بین ۱۹ تا ۲۱ ساله خود رابرای خدمت اجباری در ارتش معرفی کنند.

ریودوژانیرو ـ آلکسی آجوبی داماد خروشچف امروز در پایتخت برزیل اظهار داشت که دیریا زود تمام ملتها سوسیالیسم را خواهند پذیرفت.

عمان ـ ملك‌حسین گفت‌خودخواهی وسوءنیت بعضی از رهبران کشورهای عربی‌تنها عامل تفرقه وجدائی میان اعراب وعقب ماندگی آنها است.

قاهره ـ مارشال تیتو وعبدالناصر روز دوشنبه در قاهره بایکدیگر ملاقات و مذاکره کردند.

بغداد ـ دولت عراق رسما اعلام کرد که با مغولستان خارجی روابط سیاسی برقرار کرده است.

وین‌تیان ـ دولت لائوس اعلام کرد که ۸هزار سرباز ویت‌نام شمالی با یکصدوچهل تانك وزره‌پوش دردشت جار برای حمله به نیروهای دولتین این کشوربحال آماده باش درآمده‌اند.

لندن ـ اوناسیس میلیونر معروف یونانی ساختن پنج نفت‌کش جدید را که ظرفیت هریك از آنها هشتاد هزار تن خواهد بود به کارخانه های کشتی سازی فرانسه و ژاپن سفارش داد.

واشنگتن ـ پرزیدنت کندی دیشب سرهنك جان‌گلن فضانورد امریکائی راکه قرار است روز سه‌شنبه بمدار کره زمین پرتاب شود در کاخ‌سفید بحضور پذیرفت.

برنامه آینده سینماهای ایران ـ دیانا ـ میامی ـ تهران

دختری فریاد میکشد

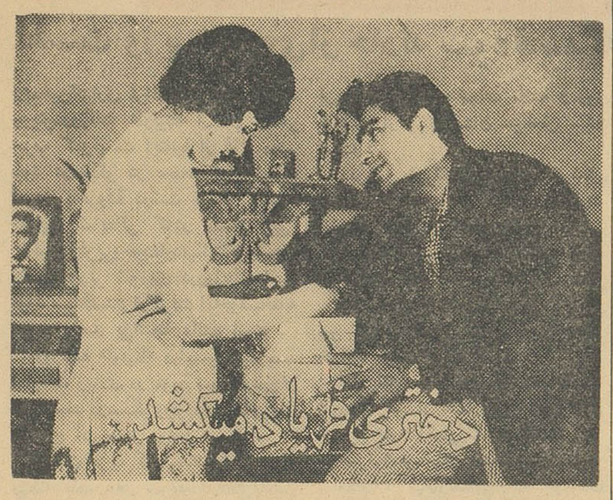

باشرکت: فردین ـ نارملا ـ مصدق پرخیده ـ سپهرنیا ـ همایون

در کمیته سیاسی سازمان ملل متحد:

نماینده کوبا امریکا را متهم به تدارك تجاوز جدید کرد

سازمان ملل ـ آسوشیتدپرس ـ ۵فوریه ـ نماینده کوبا درسازمان ملل شب گذشته تصمیمات اخیر کنفرانس وزیران خارجه ممالك امریکائی را علیه رژیم کاسترو نقض آشکار منشور ملل متحد نامید واظهار داشت که امریکا با اعمال فشار از یکطرف ودادن باج سبیل ازطرف دیگر وزیران خارجه ممالك امریکائی را مجبور کرده است تابرضد کوبا رای دهند.

نماینده کوبا اخطار کرد که امریکا نقشه جدیدی برای تجاوز مسلحانه به کوبا طرح کرده است. وی از سازمان ملل درخواست کرد که بتجاوزات ومداخلات امریکا نسبت به کوبا پایان دهد.

امریکا نگران است

آدلای استیونسن نماینده امریکا درسازمان ملل در پاسخ نماینده کوبا اظهار داشت که ادعا های نماینده کوبا هیچ مطلب تازه‌ای نداشته است. وی گفت که امریکا بهیچوجه نقشه تجاوز به کوبا رانمی کشد اما دولت امریکا باعلاقمندی فراوان آنچه رادر کوبا میگذرد دنبال میکند واز پیشرفت حوادث کوبانگران است.

وی گفت که اگر تهدیدی علیه کوبا وجود داشته باشد از طرف امریکا نیست بلکه از طرف کمونیسم است اما بدیهی است که رژیم فیدل کاسترو هم از طرف ملت کوبا وهم از طرف تمام ملل آزاد جهان تهدید میشود.

سئوالات زورین نماینده شوروی چندین سئوال به ترتیب زیر از آدلای استیونسن نماینده امریکا کرد و خواست که پاسخ وی را بدهد:

۱ـ آیا نیروی دریائی امریکا در حمله ۱۷ آوریل به کوبا شرکت نداشت؟

۲ـ شمادر آستانه پیاده شدن نیروهای ضد رژیم کوبا اعلام نگردید که امریکا تدارك یك حمله به کوبا را می‌بینند؟

۳ـ آیا هم‌اکنون سربازان روز مزد کوبائی در پایگاههای امریکا وسایر نقاط مشغول فراگرفتن تعلیم نیستند؟

بی تصمیمی در دو سوی دیوار

دنیا بی آنکه قدمی به هدف نهائی یك صلح پایدار نزدیکتر شده باشد، جای سالمتری شده است. تردید و بی تصمیمی در داخل بلوك کمونیست این مزیت را دارد که موقتا سر پوشی بر موضوع های انفجاری می‌نهد. اگر تجدید زدو خورد در لائوس رابه کناری نهیم وموقتا ازمخاطراتی که ویتنام جنوبی را تهدید می کند چشم بپوشیم، در حساسترین جبهه‌ها ـ در اروپای مرکزی ـ خبری نیست. تازه ترین تحولات را دراین جبهه کوششهای دوسها به جلب آلمان غربی تشکیل می دهد.

مذاکرات اکتشافی تامپسون، سفیر کبیر آمریکا در مسکو، به‌جائی نرسیده‌است. گرومیکو آشکارا در انتظار است شاید در انتظار روشن شدن نتایج مبارزهٔ داخلی کرملین و بلوك کمونیست که بستگی به کنفرانس سران حزب در پنجم ماه مارس‌دارد. وهمین حالت انتظار بر محافل غربی، خصوصادر بن، حکمفرماست دراین شرایط معمائی وتردید آمیز هیچکس نمی‌خواهد خودرا ازمیوه های صبر و دانستن حوادث آینده نزدیك محروم بدارد.

دراین اثنا مشکل فوری شوروی حل شده است. دیوار برلین به جریان سیل پناهندگان آلمان شرقی روبه غرب پایان داد. اولبریخت هنوز در پشت سیمهای خاردار ودیوار بتنی خود ازطغیان ها ایمن نیست. درواقع اگر روسها دلیلی برای سختگیری در برلین داشته باشند همین‌احتمال تجدید وقایع سال ۱۹۵٤ و قیام کارگران و دانشجویان برلین شرقی است.

ولی تاهنگامی که این خطر احتمالی محسوس گردد هیچ‌چیز بر اقدامات شتاب آمیز حکم‌نمی کند، مگر پیروزی افکار افراطی در داخل کرملین یا لزوم قدرت نمائی در برابر رقیبان چینی‌رهبری حزب کمونیست شوروی.

خروشچف امضای قرارداد صلح با آلمان شرقی رابه تعویق انداخته است. با اینهمه دربهار آینده به خوبی می‌توان انتظار چنین‌واقعه‌ای راداشت. تاثیروقایع نامعلومی که در داخل بلوك کمونیست می گذرد برحوادث بین‌المللی کارپیشگویان سیاسی را ازهمیشه دشوارتر کرده است. این عیب همیشگی‌حکومت های مطلقه است. حوادث بسیار بزرك به نحو بدی‌به عوامل‌شخصی وفردی بستگی می‌یابند. تغییر یك فرد تحولات دامنه داری به همراه می‌آورد.

اما همه چیز به مبارزهٔ قدرت در کرملین یا دنیای کمونیست وابسته نیست. در اردوی مقابل، ژنرال دوگل موقعیت مشابهی‌دارد. آنهاکه باوظیفه دشوار تصمیم گرفتن روبرویند طبعاامکان‌طغیانی رابرضد او از نظر دورنمی‌دارند. ژنرال ومخالفان دست راستی او به‌سرعت رو به‌مرحلهٔ تصادم‌قطعی می‌تازند. اگر آنکس که درپایان می‌افتد ژنرال دوگل و جمهوری پنجم اوباشد روسها جنك‌بزرگی رابدون شلیك یك گلوله برده‌اند.

آثار واژگونی نظام حاضرفرانسه در اروپا و اتحادیهٔ غربی بیش‌از آن‌خواهد بودکه برای دنیای‌غرب تامدتها فرصتی جهت مقابله با مانورهای شوروی بگذارد.

در چنین اوضاع نامعلومی‌عجب نیست اگر یادداشت ۲۷ دسامبر شوروی به آلمان‌غربی، با لحن کم سابقه و حالت وسوسه آمیز آن، بادوستانه ترین ونرمترین عباراتی که کرملین می‌توانسته‌در مورد حکومت بن بکار برد. تا کنون مسکوت مانده باشد.

دراین یادداشت روسها ازنقش بزرك آلمان غربی در اروپا سخن گفته‌اندواز لزوم‌همکاری دوکشور، واز امکانات بزرك بازرگانی و حالت مکملی که اقتصادهای‌شوروی وآلمان برای‌هم دارند و ازعاملی که سبب تجدید تسلیحات آلمان غربی شده است، یعنی ترس متحدین آلمان از رقابت‌اقتصادی آن در بازارهای صادراتی.

یادداشت مسکو حکومت بن را ملزم به‌رها کردن پیمان‌ناتو نمی‌داند. دوستی آلمان وشوروی لازم نیست به بهای رهاکردن متحدین دو کشور بر قرار شود.

حتی مسئله محدودساختن آزادی برلین غربی نیز مطرح نیست. مردم برلین غربی می‌توانند آزادی هاو روابط سیاسی و اقتصادی‌خود رابا آلمان غربی حفظ‌کنند.

آنچه روسها می‌خواهند مذاکره است. مذاکره باآلمان شرقی، مذاکره باخودشان ودادن‌لرتیباتی ازبالای سر آمریکا و متحدین غربی. آنها همهٔ مزایای سیاسی واقتصادی راکه توانسته‌اند به آلمان وعده کرده‌اند. بدین‌امید که پیروزی آسانتری بدست‌آورند چه بساکه دراین شرایط‌دکتر کرول، سفیر بن در مسکو، بیش از تامپسون بتواند در گفتگو با گرومیکو پیش برود. ولی حتی اگر خطر سوء تفاهمات بین آلمان ومتحدینش رانیز نادیده بگیریم، حالت بلاتکلیف بین المللی بر ضد چنین ابتکاراتی حکم می‌کند.

داریوش همایون

اطلاعات
سه‌شنبه هفدهم بهمن‌ماه ۱۳۴۰ـ شماره ۱۰۷۲۵

برای تودیع با دوشیزگان بیمار که از طرف موسسه اطلاعات برای معالجه به اروپا اعزام میشوند مراسمی برپا خواهد شد

نمایندگان اطلاعات در خارجه

سرپرستی کودکان بیمار را عهده‌دار خواهند شد

روز پنجشنبه نوزدهم بهمن ماه برای تودیع باسه دو شیزه بیمار که بوسیله مؤسسه اطلاعات برای معالجه باروپا اعزام میشوند درسالن کنفرانس روزنامه اطلاعات مراسمی برپا خواهد بود.

سه دوشیزه بیمار «پروین تقوی فخرالملوك سروری ـ نیت‌دانیل» که معالجه آنها به تصدیق کمیسیون وزارت بهداری درایران غیرممکن می‌باشد و اولی به رماتیسم قلبی و دومی به ورم مفاصل و سومی به فلج مبتلا می‌باشند بوسیله موسسه اطلاعات و باهمکاری عده‌ای از نیکوکاران و چند موسسه بازرگانی و شرکتهای هواپیمائی برای معالجه به لندن و استکهلم اعزام خواهند شد.

بلیطهای رفت و آمد این سه دوشیزه بیمار را سازمان نیکوکاری مؤسسه اطلاعات و مؤسسه شاه‌پسند و شرکت هواپیمائی پارس تهیه کرده‌اند و جمعی از نیکوکاران نیز مبالغی پرداخت نموده‌اند که صرف مخارج آنان خواهد گشت.

سازمان نیکوکاری موسسه اطلاعات چندی قبل اسامی عده‌ای از افراد خیر و نیکوکار را که در اینمورد کمکهای شایانی کرده بودند در روزنامه اطلاعات منتشر کرد و از آن پس نیز عده‌ای بکمك این بیماران عزیز شتافتند از جمله یك خانم ناشناس هفت هزار ریال همچنین آقائی که مایل نیست نامش برده شود مبلغ یکهزار و پانصد

بقیه در صفحه ۶

عبدالحسین رهبر خبرنگار اطلاعات در آبادان

علیه کیهان اعلام جرم کرد

همانطور که خوانندگان محترم اطلاع دارند روز شنبه گذشته روزنامه کیهان رونوشت نامه‌ای راکه از زن معروفه ای بنام بهجت سرسری گرفته بود گراور کرد.

زن مزبور که سواد ندارد و اثر انگشت وی در ذیل نامه گذاشته شده از طرف عمال کیهان در آبادان مورد تطمیع قرار گرفته و اثر انگشت خودرا در ذیل نامه‌ای که از طرف آنان تهیه شده گذاشته است. در این نامه از آقای عبدالحسین رهبر شکایت شده که زن مزبور را برای گرفتن پول تحت فشار قرار میداده است.

چون کلیه این مطالب کذب محض است صبح دیروز از طرف آقای رهبر خبرنگار اطلاعات در آبادان اعلام جرمی علیه ناشر خبر (آقای دکتر مصباح‌زاده) وهمچنین اسماعیل سنجدآبادی خبرنگار کیهان در آبادان و بانو عالیه آذرنوش معروف به بهجت سرسری تهیه و تسلیم مراجع قضائی شد.

طبق قانون مطبوعات وقانون مجازات عمومی آقای دکتر مصباح‌زاده ناشر کیهان و بانو عالیه آذرنوش معروف به بهجت سرسری و آقای اسماعیل سنجد آبادی خبرنگار کیهان در آبادان تحت تعقیب قرار خواهند گرفت.

بنی‌احمد، در جلسه مناظره پیرامون تدریس زبان خارجی در دبستان گفت:

یك خارجی در ایران عمارت چند میلیونی میسازد

ومن معلم، از غصه بدهی هایم دارم دق می کنم!

قسمتی از مناظره در باره تدریس زبان خارجی در دبستانها، که مورد توجه خانواده ها و فرهنگیان است در شماره دیروز از نظر خوانندگان محترم گذشت. اینك دنباله آن چاپ میشود.

بطوریکه نوشتیم ریاست جلسه را آقای دکتر رضا زاده شفق بعهده داشت و قرار بود آقای دکتر صورتگر، پس از پایان بحث، نظر قضات را اعلام کند.

آقای عباس حری «مخالف» ادامه داد:

در حال حاضر یك میلیون و ششصد هزار دانش آموز در ده هزار دبستان این مملکت درس میخوانند، بادرنظر گرفتن این عده از محصلین دبستانی اگر ما بخواهیم در کلاسهای پنجم و ششم زبان خارجی را تدریس کنیم و برای هردبستان ۸ ساعت تدریس در نظر بگیریم برای ۸۰ هزار ساعت به ۳۲۰۰ معلم زبان احتیاج داریم و تهیه این عده معلم برای فرهنگ مشکل است ضمنا باید محیط را نیز درنظر گرفت.

در این هنگام بدستور رئیس جلسه بهر یك از موافقین ومخالفین ۵ دقیقه دیگر وقت داده شد که دراین زمینه صحبت کنند ابتدا آقای یمینی شریف بعنوان موافق در دنباله اظهارات خود بیاناتی ایراد کرد، سپس آقای قریب بعنوان مخالف گفت وزارت فرهنگ معلم ندارد که بتمام کوره دهات اعزام دارد که زبان خارجی تدریس کند.

برای محاکمه

آنگاه آقای ابراهیم بنی احمد بعنوان موافق گفت کلیه معلمین که در دبستانها تدریس میکنند دیپلمه هستند وقادرند زبان خارجی را درس بدهند، اینکه گفتند در مدارس ملی توجهی بتدریس زبان فارسی نمیشود باید بگویم ما پنج ساعت در روز برنامه وزارت فرهنگ را بدانش آموزان تدریس میکنیم. آقای بنی احمد در حالیکه سخت آشفته وعصبانی شده بود گفت یك خارجی میآید در ایران عمارت چند میلیونی میسازد و من معلم باید غصه بدهی های خودرا بخورم آقایان چند کلمه تعلیم زبان که ایجاد اختلاف طبقاتی نمیکند چرا قادر نیستید در مقابل ژاندارك و اندیشه مدرسه باز کنید من در مقابل آنها مدرسه باز کردم و با متد بهتری تدریس میکنم، شما در این دو مدرسه را ببندید ماهم زبان خارجی تدریس نمی کنیم، من اگر میدانستم مرا برای محاکمه اینجا دعوت کرده‌اید هرگز نمیآمدم، من روزی ۱۲ ساعت کار میکنم، مدرسه ملی هم پول درنمیآورد مدارس ملی در حال ورشکستگی است

قطع بلندگو ها

آقای دکتر شفق اظهار داشت، توضیحات آقای بنی احمد بسیار خوب بود ولی حق بود قبلا میگفتید که این میکرفون ها و بلند گو ها را برمیداشتند، زیرا صدای رسای ایشان احتیاجی به بلند گو نداشت. «خنده حضار»

در نظر گرفتن محیط

بعد آقای حری بعنوان مخالف سخن گفت و افزود: بنده تصدیق میکنم که بهترین سن برای فراگرفتن زبان کودکی است ولی باید محیط را هم در نظر گرفت موضوع دیگر که برای دبیران دبیرستان ایجاد مشکل میکند لهجه آموزگاران است که در دبستان میخواهند زبان خارجی تدریس کنند بچه ها باید زبان خارجی را از دوره متوسطه ببعد یاد بگیرند. شما بیائید در سن کودکی زبان مادری را تقویت کنید.

ممالك دیگر

در این هنگام آقای دکتر رضازاده شفق گفت: بنده درخاتمه این مجلس سودمند در مورد تدریس زبان مطالبی را باطلاع میرسانم، پس از جنگ دوم در بعضی از کشور های امریکا در ابتدائی زبان خارجه را تدریس می کنند، در انگلستان از شش سال ببالا تدریس میکنند، در آلمان در بعضی مدارس ابتدائی از سال ششم تدریس میکنند، ولی در اکثر ممالك باستثنای هندوستان که زبان انگلیسی زبان ملی آنها است زبان خارجی در دبستان تدریس نمیکنند، آقای دکتر شفق افزود: ما باید چنین جلساتی داشته باشیم و در این مسائل هم له و هم علیه بحث کنیم تا برای کشور مان برنامه هائی بتوانیم تهیه کنیم زیرا برنامه نتیجه تجربه تقریر کنندگان است. بنده ۵ دقیقه تنفس اعلام میکنم که قضات مشاوره کنند وآقای دکتر صورتگر نتیجه رای آقایان قضات را باطلاع برسانند.

دامنه اش وسیع است

پس از ۵ دقیقه مشاوره آقای دکتر صورتگر در کنار میکرفون قرارگرفت و گفت: مادراین بحث سودمند دقت و مطالعه بسیار کردیم و باین نتیجه رسیدیم که این بحث دامنه اش به اندازه ای وسیع است که نمیتوان بایکساعت بحث و گفتگو نظر قطعی گرفت، آقایان در اینمدت کوتاه موفق نشدند با دلائل و شواهد مطلب را روشن سازند. بنابر این باتصویب آقای دکتر شفق این جلسه را یکدفعه دیگر ادامه خواهیم داد و از حضار محترم، خانمها و آقایان دبیران زبان نیز خواهیم خواست که هرکدام مایل باشند ۳ تا ٤ دقیقه نظرات خود را اعلام دارند. سپس رای اکثریت در مورد تدریس زبان خارجی درسال آخر دبستانهای کشور قاطع خواهد بود.

پاچا ...

دکتر صورتگر اضافه کرد: اگربه اسلامبول تشریف ببرید میبینید یك نفر فروشنده روی شیشه مغازه خود با حروف لاتین نوشته است پاچا یعنی پاچه!

یکنفر انگلیسی که آنرا بخواند آیا چیزی درك میکند؟ فرا گرفتن زبان خارجه برای تعین نیست بلکه برای آنست که از علوم آن زبان استفاده شود.

در پایان جلسه آقای دکتر مشایخ از اساتید دانشگاه و چهار نفر آقایان موافقین و مخالفین همچنین دبیران زبان که در این جلسه مناظره حضور یافته‌اند تشکر کرد و افزود: جلسه آینده به پانزده روز دیگر موکول میگردد.

ساعت ۷ ونیم بعد از ظهر جلسه مناظره پایان یافت.

ثبت نام کاروان فرهنگی بیروت پایان یافت

قبلا اطلاع دادیم بنا به پیشنهاد انجمن فارغ التحصیلان دانشگاه های بیروت و موافقت آقای دکتر امینی نخست وزیر مقرر گردید یکصد نفر از فرهنگیان واعضای انجمن در تعطیلات نو روز به بیروت مسافرت نمایند. امروز سخنگوی وزارت فرهنك اعلام کرد براثر استقبال فرهنگیان از عده لازم برای مسافرت به بیروت ثبت نام گردید

نمایندگان ایران در کمیسیون جهانی وضع زن

بقرار اطلاع از طرف شورای عالی جمعیتهای زنان ایران بانوان دکتر ظفردخت اردلان و دکتر آهی بنمایندگی دولت ایران در شانزدهمین دوره اجلاسیه کمیسیون وضع زن که از ۱۹ مارس تا ٦ آوریل در نیویورك تشکیل خواهدشد شرکت می نمایند.

در جلسه اخیر کنفرانس شورای عالی جمعیتهای زنان ایران که باحضور والاحضرت شاهدخت اشرف پهلوی در تالار فرهنك تشکیل گردید.

بانوعفت سمیعیان دبیرشورا یعالی جمعیتهای زنان، بانوان دکتر ظفردخت اردلان و دکتر آهی را بحضور والاحضرت شاهدخت اشرف پهلوی ریاست عالیه جمعیتهای زنان ایران معرفی کرد.

شرکت نمایندگان جمعیتهای زنان ایران در کمیسیون وضع زن وابسته بسازمان ملل متحد از موفقیتهای تازه وقابل توجه زنان ایران است.

نادر فاتح دهلی

این کتاب اخیر برای دفعه دوم بسرمایه کتابخانه ابن‌سینا بچاپ رسید متاسفانه در پشت جلد کتاب این جمله اشتباها «باتصحیح وتجدید نظر توسط دانشمند محترم آقای حسن عمید» چاپ شده باحتیاط آنکه شاید تعدادی بدون اصلاح انتشار یافته باشد ازخریداران محترم خواهشمند است لطفا باتیغ ژیلت کلمه تجدید نظررا بتراشتند جناب آقای حسن عمید از طرف کتابخانه فقط تصحیح چاپخانه را عهده‌دار بودند.

صنعتی زاده کرمانی

آ ـ ۲٦٤۷۷

هر هفته
۱۰۰ هزار تومان
جایزه اول بخت آزمائی ملی

همه تشنه اند
کانون آگهی شهاب

تعمیرگاه سیار رادیو وتلویزیون
همه نوع تعمیرات تلویزیون و رادیو گرام تحت نظر متخصصین اروپا دیده در تهران وحومه به تلفن ۵٦۱۷۵
۱ـ۱۰ آ ـ ۲٦۱۲۹

کپیه از اسناد
تجارتی ـ تحصیلی ـ معافی ـ رانندگی ـ گمرکی در ۲ دقیقه فتو ـ پرسپولیس لاله‌زار نو ـ چهارراه کنت ۳۷٤ تلفن ۳۳۷۵۷

از صبح پنجشنبه
از پنجشنبه صبح
مولن روژ ـ مهتاب ـ کریستال ـ اسکار

کانتین فلاس
هنرپیشه هشتاد روز دور دنیا

و
فرانك سیناترا — جانت لی
سامی دیویس — دبی رینولدز
جك لیمون — ژاژا گابور
بینك کرازبی — موریس شوالیه
ادوارد جی رابینسون
پیتر لافورد — دونا رید
کیم نواك — تونی کورتیس

سینماسکوپ رنگی
دوبله بفارسی
در استودیو مولن روژ

نمایش فیلم عظیم ده فرمان در سینماهای برلیان ـ زهره ـ فری همچنان ادامه دارد

درمان روماتیسم
دکتر مهندس
خیابان حافظ مقابل ت ت ث

انتقاد

دکتر حسن صدر حاج سید جوادی

سرنوشت محتوم !

بی فکری و عدم برخورداری از تربیت صحیح و همچنین سنت های غلط زندگی رابرای ما مشکل کرده است . زندگی کردن ودرست زندگی کردن را فدای توقعات بیهوده و غرور بیجا و تخیلات واهی ساخته ایم ، چنان‌اسیر ظواهرپوچ وفریبنده‌شده‌ایم که ازتار های این ظواهر ، زندانی‌بدور خود ایجاد کرده و خویشتن را محبوس ساخته ایم .

جای‌تاسف‌است‌که آسایش خیال و روشنی ضمیر و صفای وجدان را بواسطه بی فکری وعدم برخورداری‌از تربیت صحیح برای تحقق سنت های غلط و پوسیده در معرض خطر قرار می دهیم .عروسی خودرا تبدیل‌بعزا می کنیم و عزای خودرا با ماتم دیگری توام می سازیم .

توجه بقیود غلط که در نتیجه بی فکری‌و بی بهره بودن از عقل سلیم و تربیت صحیح حاصل می شود ما را وادار باعمال خلاف و عجیبی‌مینماید .

مردی میخواهد کانون خانوادگی تشکیل دهد و از بی سروسامانی‌نجات یابد . بدینجهت بفکر ازدواج می‌افتد ولی از تامین مخارج طاقت فرسای آن عاجزاست ، زن بیوه ای را برمیگزیند که شانه از زیر بار تامین‌مخارج هنگفت خالی کند ولی موفق نمی شود وناچاردست بدزدی وسرقت میزند . واقعا داستان جالب و در عین حال تاثر انگیزی است !

داستان مردی که میخواهد کانون خانوادگی تشکیل دهد و همسری انتخاب کرده و زندگی ساکت وآرامی را شروع کند ولی‌برای تحقق‌بخشیدن باین آرزوی انسانی خود کارش‌بزندان میکشد واقعا تاثرآورو ملال خیزاست! این در حقیقت تنها داستان مردی نیست‌که بچنان سرنوشتی دچارمیشود بلکه‌در عین حال داستان زنی‌بلهوس ومتظاهراست که چنین صحنه ای‌ایجاد می کند و بجای آنکه موجبات‌آسایش خیال همسرش‌رافراهم‌سازد اورابزندان می فرستد .این مرد بدبخت که ۲۵ سال از عمرش می گذرد برای فرار از مخارج طاقت فرسای عروسی به صلاح‌دید یکی‌از دوستان زن بیوه ای را انتخاب می کند که ظاهراتوقع‌مهریه زیاد وترتیب جشن عروسی‌راندارد . اما موقعی‌که عقد انجام می گیرد خانم از رفتن بخانه مرد خودداری می کندو می‌گوید باید جشنی برپا کنی . مرد بدبخت چند دست صندلی و میز و چراغ وظرف کرایه می کند اما پولی برای خرید شیرینی‌برایش باقی نمیماند ناچار یکی از چراغ ها وچند عدد از ظروف کرایه را میفروشد و شیرینی‌و میوه میخرد ، روز بعد به صاحب آنها میگوید که آنها را دزد برده ولی کاربکلانتری‌و دادگاه میکشد. زن بلهوس‌و کم عقل از او طلاق‌می گیرد ووی‌بدوماه زندان محکوم‌میشود.

اینست سرنوشت یك ازدواج در جامعه‌ما که‌با چنان وضع اسف انگیزی پایان می یابد وبزندان منتهی‌میگردد.

اما حضرت علیه وحضرت علیه های دیگراز این سرنوشت پندنمیگیرند و در سماجت وپافشاری وعقاید غلط خود همچنان باقی میمانند .

توقعات پوچ و غلط آنها همسران ضعیف‌و زبونشان را بزندان میفرستد واساس زندگی زناشوئی وخانوادگی‌شان را در هم میریزد . گناه این سرنوشت بگردن کیست ؟

بگردن زنی‌که چنان توقعات پوچ وغلط دارد یا بعهده شوهری‌که‌تاآن اندازه ضعف وزبونی‌از خویش نشان میدهدو تسلیم‌توقعات پوچ و بلهوسی های خانم می شود ؟ یا بگردن هردوو یابگردن جامعه ای که چنان افرادی تربیت‌می کند ؟!

من هم زن‌را مقصرمیدانم که حتی در استانه تشکیل خانواده دست از بلهوسی‌های بچگانه خود بر نمی‌دارد وهم شوهررا که همچون‌بره ای‌ضعیف وزبون‌دربرابر امیال و هوسهای غلط همسر خود تسلیم می شود و هم جامعه‌ای‌راکه چنین سنت‌های غلط در آن پرورش مییابد و افراد خود را با اینگونه طرز تفکر تربیت میکند .

اکنون در جامعه ما بر اثر بلهوسی های بچگانه زنان بسیاری از کانونهای خانوادگی‌تشکیل نمی شود و بسیاری دیگر از هم میپاشد . کارعده زیادی از مردان ضعیف و زبون بافلاس و ورشکستگی‌و حتی زندان‌میکشد و سرنوشت عده قابل توجهی از کودکان معصوم دچار تباهی می شود ! من‌که این‌سطوررا می نویسم و شما که این سطور را میخوانید بسیاری‌ازخانواده‌ها راسراغ داریم‌که در انتظار سرنوشت محتوم غم‌انگیزی هستند .

بسیاری از زنان را می شناسم‌که داستان بلهوسی آنان و تظاهرات مسخره‌شان دهان بدهان نقل می‌شود وبابسیاری از مردان آشنا هستم که هوس ها وبلهوسی‌های‌خانم‌سرنوشت غم‌انگیز و نکبت‌باری‌را برای آنان‌معین کرده که فرار از آن امکان پذیر نیست .

گفتگوی مردم

تقاضا ازرادیوایران

آقایان توسلی ـ حرمی ـ محدث‌ـ نخعی ـ دامغانی ـ میرمطهری ـ امیر اصلانی ـ یوسف زاده ـ اکرمی ـ جورابچیان و جمعی دیگر از متدینین تقاضا مینمایند برای حفظ نسل جوان از انحراف و سقوط اخلاقی آنها در ماه رمضان بیانات آقای فلسفی واعظ شهیر از رادیو ایران پخش شود .

بیمه صنف خباز

نمایندگان رستهٔ خباز شیراز مینویسند دیر زمانی است که سازمان بیمه های اجتماعی کارگران با اخطاریه‌های مکرر خود صنف خباز شیراز را نیز مشمول مقررات بیمه‌های اجتماعی دانسته اجرای آنرااز کار فرمایان‌خبازی‌خواستار است با آنکه خود از این طبقه هستیم واجرای آنرا طالبیم درعمل دچار مشکلاتی میباشیم که درخور امعان نظر می باشد زیرا از یك طرف تزلزل و ورشکست خبازان در اثر عدم تعادل بهای گندم و نرخ نان ایجاد مشکلاتی نموده و ازطرف دیگر افزایش روز افزون بهای گندم وترقی هزینه‌ها دیگر موجب عدم اجرای این قانون گردیده نرخ گندم در شیراز دو ـ ریال بیش از تهران است ونرخ‌نان هر کیلو دو ریال کمتر واین‌نسبت معکوس هرکیلو چهار ریال‌تفاوت حاصل نموده‌خانواده‌هائی‌را به‌زوال میکشاند مقتضی است دراین مورد تجدید نظر وقانونی که سلامت و سعادت عده‌ای محرومین را شامل باشد بموقع اجرا گذارده شود

انجمن شهر لاهیجان

آقای محمود سهیلی از لاهیجان می نویسد برای تشکیل انجمن شهر در اردی بهشت ماه کاندیدها بفرمانداری معرفی شدند و تاکنون سه فرماندار عوض شده ولی هیچگونه اقدامی برای شروع انتخابات بعمل نیامده‌است در اینموقع که تصمیم بانتخاب انجمنهای ولایتی گرفته شده مقتضی است به فرمانداری لاهیجان دستور داده شود انتخابات انجمن شهر راشروع‌نماید تا بوسیله اشخاص صالح در دخل و خرج شهر نظارت داشته وبرای عمران وآبادی شهر شخصا تصمیم بگیرند .

پرداخت وجوه مساعده

آقای حمزه آزاد ساکن قریه آزادمون مازندران مینویسد یکی از مالکین در مقابل هر گونه مساعده که برعایا میدهد سند رسمی‌میگیردو سرخرمن کلیه‌محصول را بکارخانه شالی کوبی خود در آمل میفرستد و قیمت برنج‌را در مقابل طلب خود بر میدارد ولی سندرا باطل نمیکند تا هر موقع که قصد اجحافی نسبت برعایا داشته باشد از ترس مطالبه اسناد خالی از وجه مذکور رعیت جرات ابراز مخالفت ننماید مستدعی است بازرسی به محل اعزام گردد تا با رسیدگی بموضوع اسناد مزبور را باطل و عده‌ای را ازاین تعدی مصون دارند .

دستمزدکارگران راهسازی

کارگران وکسبه قریه افرینه خرم آباد لرستان مینویسندقریب دویست نفر کارگر که برای یك شرکت ساختمانی در راه زاغه بروجرد تا قریه افرینه راه سازی نموده اند از مرداد سال جاری تا کنون مزد خود را دریافت نکرده درنهایت‌عسرت بسرمیبرندو کسبه‌ای که‌بانها جنس‌داده‌اند درحال ور ـ شکستگی هستند تقاضا میشود در این خصوص تصمیم عاجلی اتخاذ گردد وترتیب پرداخت دستمزداین عده هرچه زود تر داده شود

نماینده انحصاری : شرکت سهامی کومینکور
سعدی ۵۷۲
آ ـ ۳۶۷۶۴

مکتوب

دویست و چهل و هفتم
بهمن ماه ۱۳۴۰

«مردی آن نیست‌که مشتی بزنی بر دهنی»

بدون‌تردید ماجرای اخیر دانشگاه ، که نقل مجلس (یاقهوه عزای) همه محافل است، فجیع‌ترین حادثهٔ این‌ده‌سال اخیر ایران بشمار میرود . ولی کاریست شده ودیگر ناله‌و نق‌نق ونفرت جبران آنرا نمیکند. فقط عمل مفیدیکه فعلامیشود کرد اینستکه درست با دلسوزی وبی‌نظری ، بدون بغض نسبت به‌آمرو مامور بسنجیم ،نتایج مضریکه این حادثه ببار آورده وخواهد آورد چیست و چگونه‌میشود آنرا علاج کرد ؟بطور خیلی خلاصه نتایج‌آن‌اینست که: اولا دولت نگران ومشوش امینی موقتا تحکیم‌شد. چون علیرغم ظواهر فجیع این حادثه، امینی بامهارت وچالاکی قابل تحسینی قسمت مهمی ازلکه‌این ننك‌را ازدامن خود دورکرد وحداکثر بهره‌برداری رادرکوفتن یکدسته ازمخالفین خودنمود ـ نتیجه دوم‌وحشت‌ونفرت‌شدیدیست که نام محبوب چتربازو کماندو دراذهان ایجاد کردو باین زودیها رفع‌نخواهد شد. چون همانقدر که‌مردم ایران قهرمان و قهرمانی را دربین خودمیستایند، بهمانقدر هم‌از ستمگر وضعیف کش‌نفرت دارند، نفرتی آشتی‌ناپذیر ـ نتیجه سوم تشدید روح‌انتقامجوئی است‌در دانشجویان ما،و کسانیکه واقف به‌واکنش‌های اجتماعی هستند بخوبی میدانندکه تشدید انتقام جوئی بخصوص دردانشجویان، یکی‌از مصیبت بارترین عارضه های هرجامعه ایست. متاسفانه متخصصین تبلیغاتی دیگرانهم این مطلب رابخوبی میدانند ،وبهمین جهت است‌که همیشه مهمترین لوله‌سمپاشی رادر زیر آمفی تئاترهای دانشگاه کار میگذارند ... ـ نتیجه چهارمش تشدید یاس‌ونگرانی آتیه‌است در دل‌دانشجویان خارج‌ما . چون‌در ذهن مستعد ومشکوك جوانان خارج از وطن ، این فاجعه دانشگاه آگراندیسمان شده و صدبار فجیع‌تر جلوه خواهد نمود وپس‌از آن مقدارهنگفتی‌عقل‌وعمل وپول‌و وقت‌لازم‌است تاتاثیر آنرااندکی تخفیف دهد ـ نتیجه پنجمش بدبینی و تبلیغ بسیار بدیست در کشورهائیکه اولادانشان‌را برای‌تحصیل باین سرزمین مهمان نواز (!) فرستاده‌اند ـ نتیجه ششمش ایجاد وسیله قرقر ونازو غمزه‌است برای بعضی از استادان کم‌مایه وکم علاقه دانشگاه ، قصدم آنهائیست که عنوان استادی را بیش ازوظایف مقدس این شغل شریف دوست میدارند ...

بهرحال من‌اگر بجای متصدیان دلسوز بودم ازاین واقعهٔ عبرت‌انگیز اقلااین پندرا میگرفتم که‌برای حل مشکل ترین مسائل آتیه ایران (یعنی مسئله بغرنج‌دانشجویان) از عالی‌ترین متفکران ایران استمداد و طلب همکاری نمایم ـ ولی مثل‌اینستکه هنوز هم باهمیت حیاتی موضوع‌پی‌نبرده‌ایم والایك چنین‌سهل‌انگاری رادر یك چنین امر خطیری جائز نمیشمردیم .

«سرچشمه شایدگرفتن به‌بیل چوپرشد نشایدگذشتن‌به‌پیل»

***

دیگراینکه ـ باز موسم حج‌رسیدودلالان حمل‌ونقل برای کسب مشروع‌و پرثواب (!)خود به تکاپو افتادند . البته به‌آنها ایرادی‌نیست. ولی‌وقتی میخوانید که‌هفته قبل عده‌ای بی‌خانمان بخاکستر گرم‌کوره های آجرپزی پناه برده و بعضی ازآنها معذلك ازسرما مرده‌اند ،وقتی میشنوید که‌در همین پایتخت (عروس پرتجمل ایران) هرهفته‌مکرر بی‌نواهائی ازشدت استیصال خودکشی میکنند ،وقتی ازاطراف واکناف گزارش‌هائی باعکس وتفصیلات میرسد که‌مثلازن مریضی را (بجای آمبولانس) چندین فرسخ‌با الاغ باید دراین سوز سرما برد تابلکه‌به دوا وپزشکی برسد،وقتی ماموران‌بازرسی رسمااطلاع میدهند که‌هزارها طفل دردهات دوردست جزو مرغ‌وبوقلمون وگوسفند وسك وگربه بامیدخدادر کوچه هابا کچلی وتراخم‌و امراض دیگردست بگریبانند ، آنوقت بنظر عجیب‌می‌آید که‌راهنمایان دنیا وآخرت ما وسائل‌تشویق فراهم سازند تاهرسال سیصدالی چهارصد میلیون تومان از ثروت‌ایران به‌خارج منتقل شود ؟دراین باره خبری راکه روحانی روشن ضمیری روزی برایم میگفت بمورداست‌باز یاد آوری کنم، شاید دردل‌مسئولین امور حس مسئولیتی ایجاد کند. میگفت شخصی درمحضرامام جعفر ـ صادق‌اظهار اطلاع میکرد باینکه امسال عده‌زیادی بزیارت مکه‌مشرف شده‌اند . امام‌درجواب فرمود «ابداچنین چیزی نیست وآنچه من‌اطلاع دارم فقط‌یکنفرحاجی شده‌است وبس»ـ همه تعجب کردندچطورامامی که‌رهبر راستگویان دنیاست بااین صراحت بخلاف‌واقع سخن‌میگوید؟ چون‌همه دیده بودند که‌ده‌ها هزار نفر بحج‌نائل شده‌اند .

امام فرمود حقیقت اینست که امسال شخصی از داوطلبان‌حج، وقتی بمدینه رسید، اتفاقا نزدیك غروب زنی‌را دید که باشتاب‌بطرف خرابه‌ای میرود . کنجکاوی اورا بدنبال زن کشانید، سایه بسایه‌او رفت واز پشت دیوار مراقب شد. دید آن زن‌درمیان زباله هامرغ مرده‌ای راپیدا کردو بسرعت بسوی خانه اش‌برگشت. مرد تعجبش زیادتر شدودنبالش راگرفت تارسیدند بدرخانه مفلوك ومحقری،درآنجا دیگر طاقت نیاورد وبی‌اختیار علت‌اینکاررا اززن پرسید ـ پس‌ازاصرار زیاد مردو تحاشی زن ـ بالاخره معلومش‌شد که‌این زنیست شوهرمرده ودارای چند بچه صغیر، که‌ازیکطرف مناعت طبع‌و معتقدات‌مذهبیش باو اجازه گدائی نمیدهد ، وازطرف دیگرمهرمادریش نمیگذارداطفال صغیرش راگرسنه به‌بیند ... ـ

آن‌مرد کریم‌الطبع تمام مخارج سفر حج‌خودرا ، برای‌نگهداری وتربیت بچه‌ها بآن‌زن‌داد وبدون‌اینکه بزیارت خانه‌خدا موفق‌شودبوطن خود برگشت وبرای تسلی دل‌خود گفت «مگرهمه‌جا خانه‌خدا نیست؟»

امام‌فرمود چون‌این مرد توانست میل دستگیری بدون تظاهر را برتمنیات خودخواهانه‌اش غلبه‌دهد، ثوابش چندین‌برابر بیش از عمل دیگران است ، باین جهت میگویم امسال «حاجی» واقعی همان یکنفر است و بس ... »

حالا در کشوریکه ده‌هاامامزاده وخانه خداهست وهزارها اطفال صغیرش مرغ‌مرده هم‌در خرابه هابدست نمی‌آورند (اگرباورندارید‌از موسسات خیریه بپرسید) آیا انصاف‌است هرسال سه‌چهار هزار میلیون ریال ازگلوی اینهاببریم وبخارج‌ببریم ؟بهرحال ازمرداقتصادی مثل دکترامینی‌بعیداست دراینمورد«امربمعروف»را (خدای‌نکرده)وارونه بفهمد ـ لایحه‌ای که‌برای حج‌تهیه کرده‌است خواندم، برای تکمیل تشویق حجاج محترم فقط ایجاد یك‌پست وزارت حج‌درآن کم‌دارد....

«فردا که پیشگاه حقیقت شودپدید ـ شرمنده‌رهروی که‌عمل‌برمجاز کرد»

***

دیگراینکه ـ دلم میخواست بدانم وقتی عکس سفیرکبیرامریکا ونخست‌وزیرمان رادر جرائد دیدید که‌پیمان خرید صدهزار تن گندم را امضاءمیکنند چه‌حالتی پیدا کردید ؟آیا به‌معجزهٔ برنامه هفت‌سالهٔ اول‌ودوم وهیئت های حاکمه همدوره آنها لبخند نزدید؟ماکه صنایع سنگین نمیتوانیم صادر کنیم، اتوموبیل وطیاره وکشتی که‌نمیتوانیم بسازیم وبفروشیم، اقلادلمان‌خوش بودکه کشورمان فلاحتی‌است و چون دنیا احتیاجش به‌خواروبار مسلما روزافزون میشود شاید ماازاین حیث بتوانیم جبران سایر کمبود های مبادلات را بنمائیم. میگویند‌در طی‌این دوبرنامه قریب هزار میلیون دولار خرج شده ،بااین مبلغ ودوجوکاردانی گندم(وسایر مایحتاج اولیه)را چنان درایران میشدزیاد کرد که‌تمام خانه‌ها با یکوجب گندم فرش‌شود. ترکیه باصدیك امکانات مامحصولش رادر چند سال اخیر بچندین برابر رسانیده ، وماکه میشد سیلوی گندم تمام‌خاور میانه باشیم امروز بدریوزگی دست‌تمنا بسوی کرم‌آمریکا دراز میکنیم. بازخدا یانکی‌هارا عمردهد که‌اقلا وقتی دردرا میدهند صمیمانه دواراهم می‌بخشند ...

«چون‌هرچه میرسد بتواز کرده های تو است»
«جرم فلك کدام وگناه زمانه چیست ؟»

فعلاتا مکتوب بعدی خدا نگهدار

دوستدار شما

اخوان بزرگ

کیهان امضاء جمع میکند !

بقرار اطلاع روزنامه کیهان به عوامل خود دستور داده است علیه اطلاعات امضاء جمع کنند. خبرنگار ما از آمل در همین مورد اطلاع داده است که برنامه‌هائی تهیه کرده و بافریب و اغفال از عده‌ای بیسواد اثر انگشت جمع می‌نمایند .

از مطالبی که در این نامه ها نوشته شده آنست که‌گواهی‌میشود تیراژ کیهان بیشتر از اطلاعات میباشد !

بهتر است کیهان در عوض تمام این تشبثات مذبوحانه از جعل اخبار و نشر اکاذیب و حادثه سازی های مضحکی نظیر بالت گل سرخ آبادان و کشف منابع عظیم نفت مشگین شهر خودداری نماید تا مجبور نشود بچنین روشهای محکوم دست بزند .

مادام‌لوسی صرفنظر نمیکند

عوامل کیهان سخت تلاش می کنند که‌مادام لوسی را از تعقیب دعوای خودعلیه کیهان و اعلام جرمی که چندی قبل بعنوان نشر اکاذیب بدادستان آبادان تسلیم داشته است منصرف سازند وحتی پیشنهادهائی نیز بوی شده است . ولی‌مادام‌لوسی چون‌انتشارخبربالت گل سرخ‌را برخلاف شئون و حیثیت خویش و یك اقلیت مذهبی میداند بهیچوجه از تعقیب دعوا منصرف نمیشود. مادام لوسی از وکیل خود خواسته است که تا حصول نتیجه نهائی ومجازات مجرمین جریان امر را تعقیب نماید .

وکیل مادام لوسی عازم آبادان شد تاپرونده شکایت او رادر مراجع قضائی آبادان تعقیب کند.

ازمیان نامه‌های وارده

۲۰سال عوامفریبی‌ودروغ بس است!

چاپ نامه های جعلی که بدون اسم ومشخصات‌وآدرس کامل است درشأن مانیست ! برای دفاع از حقوق‌فردی واجتماعی مردم وبمنظوراحترام بافکار و نظریات آنهاهمانطور که قول داده‌ایم بچاپ نامه‌های وارده مبادرت میورزیم .

آقای شکوری آستارائی نویسنده کتاب خدا ـ شاه ـ میهن طی‌نامه‌ای بمطالبی که در کیهان علیه اطلاعات نوشته شده پاسخ داده و نوشته‌اند:

روزنامه‌وزین‌اطلاعات وسایرنشریات مفید این موسسه طی سالیان دراز بخصوص در مواقع بحرانی مهمترین و پر ارزش ترین خدمات رانموده و همیشه در برابر خائنین از تمامیت ارضی و استقلال میهن عزیز دفاع کرده‌اند . روزنامه اطلاعات ومدیر آن تکیه‌گاهی برای‌حمایت افرادستمدیده بوده و از حقوق حقه مردم ببهترین صورتی دفاع کرده‌اند بهمین جهت مورد احترام کلیه مردم و طبقات مختلفه اجتماع میباشند .

متاسفانه در کیهان مطالبی چاپ میشود که موجب تاثر و تاسف هرفرد روشن بین و با درایتی است .

***

آقای جمشید ستوده دانش آموز سال پنجم ریاضی دبیرستان صفائی سمنان طی نامه مفصلی نوشته‌اند.

آقای مدیرمحترم روزنامه اطلاعات

قبل از شروع مطلب اجازه بدهید از مبارزه ایکه برای افشای حقایق پیش گرفته اید تشکر کنم .

روزنامه کیهان که بغلط خود را متعلق بملت میداند، با آبرو و شرف مردم بازی میکند و تصور می نماید که مردم را میتواند گمراه کند. بآنها باید گفت حالا دیگر قرون‌وسطی سپری شده ، مردم میفهمند و خوب درك میکنند. با حقه بازی نمیتوان کاری از پیش برد .. بیست سال عوامفریبی بس است . بیائید تظاهر وعوام فریبی را کنار بگذارید ، دست از تظاهر و دو روئی بردارید بیائید ماهیت اصلی خود را بمردم بروز دهید و اعتراف بگناه کنید بعد هم باکمال سرافکندگی معذرت بخواهید و پوزش بطلبید ..

***

آقای علی کریمی گیلانی ساکن تهران خیابان عارف کوچه مهربان در سوم بما مینویسند :

من‌یکی‌از خوانندگان دائمی‌اطلاعات هستم و از ۱۳۱۵ تاکنون بطور مرتب این روزنامه را مطالعه میکنم . از زمانیکه اولین مقاله اطلاعات علیه کیهان چاپ شد در صدد برآمدم روزنامه کیهان را هم خریده مقالات مربوط باطلاعات را بخوانم تا ببینم حق با کیست .

خوشبختانه باین نتیجه رسیدم که در مقابل مطالب مستدل و منطقی و سئوالات مودبانه اطلاعات جز سفسطه و دروغ و تهمت چیز دیگری ندیدم. نویسندگان این دروغ ها یا خود نادانند ویا خوانندگان خویش‌را نادان تصور میکنند اما میل دارند مطالب غیر واقع‌رابمردم بقبولانند درصورتی که قضاوت عمومی اشتباه نمیکند . مطالب اطلاعات عموما مستند بدلیل ومدرك است که مورد تکذیب هم‌قرار نگرفت .

اطلاعات با دستگاه منظم و مرتب خود حسادت بعضی ها را برانگیخت اماسال بسال این دستگاه بکوری‌چشم دشمنان توسعه مییابد ... روزنامه اطلاعات خدمات فراوانی بفرهنگ کشور کرده‌و افراد زیادی را تربیت نموده بمیدان مطبوعات فرستاده‌است اغلب آقایان صاحبان جراید و نویسندگان با این موسسه همکاری داشته وتجربیاتی ازآن فراگرفته‌اند. یقین بدانید موسسه ایکه با اتکای بخداوند و صداقت و همچنین متکی بودن بافکار عمومی کار کند با این لاطائلات و فحاشی ها کوچکترین خدشه‌ای برنمیدارد .

***

آقای محمد کریم فخاری ساکن مشهد خیابان شیخ بهائی طی نامه مفصلی نوشته‌اند :

آقای مدیر روزنامه اطلاعات

روزنامه شما سالهاست مورد توجه و علاقه همه مردم اعم از تحصیلکرده و کاسب و تاجر و کارمند میباشد زیرا کلیه اخبار بابی غرضی کامل منعکس میشود . نه تنها در مشهد بلکه در هیچیك از نقاط خراسان تعداد خوانندگان کیهان بپای اطلاعات نمیرسد :

از طرف دیگر افزایش تیراژ با نوشتن مطالب جلفی تحت‌عنوان قلبها بایکدیگر حرف میزنند چه فایده‌دارد. فروشی که از این راه حاصل میشود جزعواید نامشروع چیز دیگری‌نیست. عوایدی که از اعمال خلاف عرف و شرع و اخلاق بدست میآید !

بگذارید دیگران هر چه میخواهند بگویند شما راه صواب را ادامه دهید و هرگز از خدمات خود مایوس نشوید و مطمئن باشید که مردم‌خوب راازبد تمیزمیدهند وبین روزنامه‌ای که بوسیله آشنا کردن قلب ها ! و تسکین هوای نفس جوانان بفروش میرود با روزنامه‌ایکه بر اصل‌صداقت و احترام بعرف و شرع پیش‌میرود فرق میگذارند .

نمایندگان اطلاعات در خارجه

بقیه ازصفحه ۵

ریال از مخارج مجلس ترحیم‌فرزند خود راجهت اعزام سه دوشیزه فوق دراختیارروزنامه اطلاعات گذاشته‌اند

سازمان نیکوکاری اطلاعات‌ضمن تشکر از موسسات وافرادی که‌در این راه کمك کرده‌اند به اطلاع سایر اشخاص خیر میرساند که‌در صورت تمایل بکمك‌به این‌بیماران میتوانند روزهای دوشنبه‌وچهارشنبه در مؤسسه اطلاعات به‌خانم سپهر خادم مراجعه نموده و در مورد فرستادن بیماران مساعدت نمایند .

***

مؤسسه اطلاعات برای اعزام‌این سه دوشیزه بیمار باروپا قبلا با خبرنگاران خود در اروپا (لندن و استکهلم)تماس گرفته‌ونمایندگان مزبور سمت سرپرستی بیماران مزبور را خواهند داشت و از این جهت کمك شایسته‌ای برای‌تسریع در وضع معالجه بیماران خواهند نمود و مراتب را گزارش‌خواهند داد .

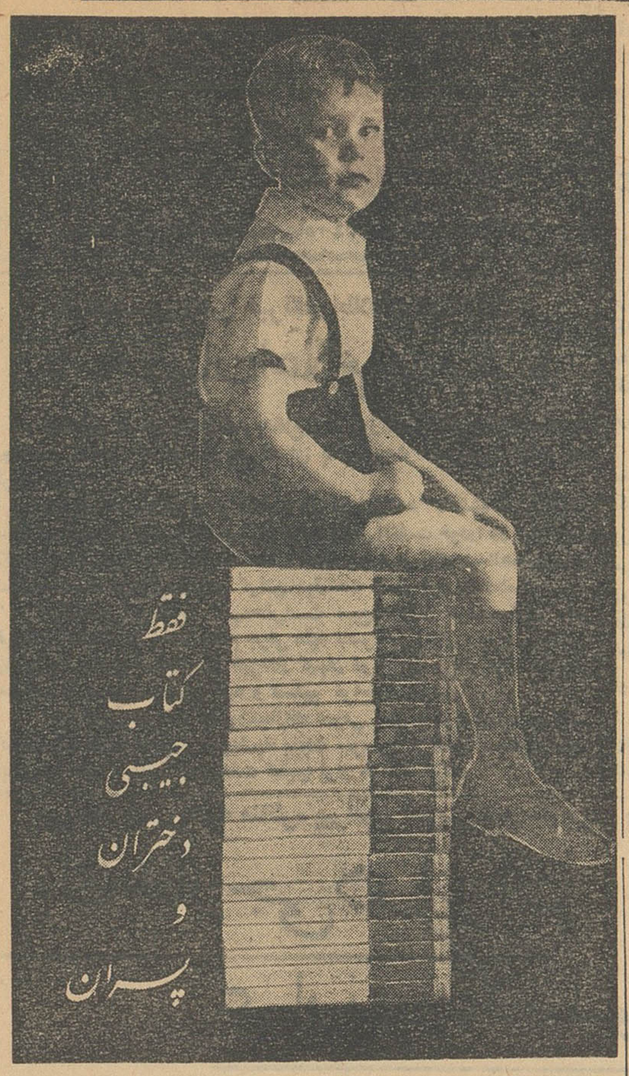
فقط
کتاب
جیبی
دختران
و
پسران

آگهی عدم واگذاری زمین

باطلاع عموم میرساند که :

تصمیم قبلی مجمع عمومی سالیانه بانك ساختمانی مبنی برعدم واگذاری زمین باشخاص همچنان در مجمع عمومی سالیانه منعقده در روز پنجشنبه ۲۸ دیماه ۱۳۴۱ بانك ساختمانی مورد تائید قرار گرفته است .

لذا خواهشمند است متقاضیان محترم از درخواست زمین‌خودداری فرمایند .

بانك ساختمانی

آ ـ ۳۶۶۵۴ ۱ـ۲

آقای دکتر سروش سروشی رئیس بهداری حاجی آباد دراثر تجربه و مهارت در قسمت استخوان بندی که غیراز تحصیلات دانشکده درخارج هم معلوماتی در این قسمت اندوخته‌اند دستوران شکسته ماکه بعلت واژگون شدن اتومبیلمان در راه مارعون اتفاق افتاده بود بهبود کامل‌یافته و بدینوسیله از ایشان تشکر می‌نمائیم .

مهندس ح. رضوی ـ احمد سلامت

آ ـ ۳۶۷۹۴

آگهی مناقصه

نیروی هوائی ارتش شاهنشاهی واقع در خیابان کرج ـ چهار راه بیمارستان ـ عملیات تعمیرات اساسی و تکمیل کار های ساختمانی پادگان های مقیم مرکز نیروی هوائی را با شرائط زیر به مناقصه میگذارد .

۱ـ شرکت کنندگان در مناقصه که جزو طبقه بندی سال ۴۰ اداره مهندسی ارتش میباشند میتوانند از تاریخ ۱۸ بهمن ماه ۴۰ تاآخر وقت اداری روز ۲۸ بهمن ماه ۴۰ به مهندسی ماتریل ستاد فرماندهی مراجعه و اسنادرا در مقابل پرداخت یکهزار ریال دریافت دارند .

۲ـ پیشنهاد دهندگان بایستی پیشنهادات مربوطه را در دو پاکت که‌جمعا دریك پاکت لاك ومهر شده و دارای عنوان مناقصه بوده ونام پیشنهاد دهنده روی آن نوشته شده باشد تاساعت۱۰ صبح روز ۲۹ بهمن ماه ۴۰ در مقابل اخذ رسید تسلیم دفتر مهندسی ماتریل ستاد فرماندهی نیروی هوائی نمایند .

۳ـ پاکت الف ـ محتوی کلیه مشخصات و اوراق و مدارك که همگی به امضای پیشنهاد دهنده رسیده باشد و همچنین برك رسید سپرده .

۴ـ پاکت ب ـ محتوی پیشنهاد که در آن بطور صریح‌وروشن و بدون قید و شرط میزان تخفیفی که پیشنهاد دهنده نسبت به‌فهرست بهاء برای انجام کار قائل شده با حروف و عدد نوشته و امضاء نموده باشد .

۵ـ پیشنهاد دهنده باید مبلغ سیصد هزار ریال بحساب ۱۲۰۱ دارائی شماره ۶در بانك ملی شعبه حسابهای دولتی تودیع و یا معادل‌آن تضمین بانکی از یکی از بانکهای مجاز مورد قبول نیروی هوائی که اعتبار آن بمدت سه ماه از تاریخ تسلیم پیشنهاد باشد اخذ و عین اعلامیه بانکی یا تضمین نامه را ضمیمه پیشنهاد خود در پاکت الف نمایند .

۶ـ پیشنهادات واصله در ساعت ۱۱ صبح روز ۲۹ بهمن ماه ۴۰ باز و قرائت خواهد شد .

۷ـ ابتدا پاکت الف باز و قرائت میگردد چنانچه پیشنهادی فاقد قبض سپرده و اوراق و مدارك ممهور و امضاء شده باشد مردودشناخته شده وپاکت ب آن‌باز نخواهد شد .

۸ـ نیروی هوائی در قبول یا رد یك یاکلیه پیشنهادات مختاراست

۹ـ پس‌از تعیین برنده مناقصه سپرده شرکت کنندگان‌به‌استثنای نفر دوم مسترد خواهد شد و برنده مناقصه موظف است پس‌از ابلاغ کتبی در ظرف مدت یك هفته در دفترخانه اسناد رسمی حاضر و قرارداد مربوطه را مبادله نماید در صورت استنکاف از عقد قرارداد درمدت مشروح فوق سپرده او بنفع ارتش ضبط وبنفر دوم مشروط بر اینکه مابه‌التفاوت مبلغ پیشنهادی نامبرده بانفر اول از سپرده تجاوز نماید) اخطار خواهد شد که جهت عقد قرارداد حاضر شود و چنانچه نفر دوم نیز از انعقاد قرارداد خودداری نموده سپرده نامبرده نیز بنفع ارتش ضبط خواهد شدو هیچگونه ادعائی از طرف برنده مسموع نبوده وترتیب اثر داده نخواهد شد .

۱۰ـ در صورتیکه قرارداد بانفر اول برنده منعقد گردیدبلافاصله سپرده نفر دوم مسترد خواهد شد .

۱۱ـ هزینه نشر آگهی و حق‌الثبت و سایر عوارض ومالیات بعهده برنده مناقصه خواهد بود .

۱۲ـ به پیشنهادات مشروط و مبهم و یاناقص و یا پیشنهاداتی که بعداز موعد مقرره واصل گردد مطلقا ترتیب اثرداده نخواهدشد

نیروی هوائی

آ ـ ۳۶۷۶۰

بعدازظهر دیروز درسالن سخنرانی موسسه اطلاعات ودراجتماع نمایندگان انجمن های محلی

نخست وزیر درباره انتخابات انجمن شهر و دانشگاه صحبت کرد

در ساعت پنج بعداز ظهر دیروز چهاردهمین جلسه کرسی آزاد انجمن های‌محلی تهران باحضور گروه کثیری از ساکنین محلات تهران‌واعضای‌انجمن های محلی درسالن سخنرانی موسسه اطلاعات تشکیل شد . دراین جلسه اعضای رئیسه شورایعالی انجمن های محلی تهران شهردار تهران ومعاونین وزارت کشور و شهرداری مدیر کل امور شهر وروسای برزنها ومناطق شهرداری شرکت داشتند .

درابتدای‌جلسه آقای عباس‌مسعودی مدیراطلاعات‌ضمن‌افتتاح‌جلسه‌اعلام کردکه بدعوت شورایعالی انجمن های محلی تهران درساعت شش ونیم‌آقای نخست وزیر درجلسه کرسی آزاد شرکت خواهند کرد وسپس رئیس جلسه اعلام کردکه نمایندگان محلات تا هنگام شرکت آقای نخست وزیردر جلسه میتوانند نیازمندیهای خود را بیان نمایند .

دراین موقع طبق برنامه قبلی واز روی لیستی که قبلا نمایندگان محلات برای صحبت نام نویسی کرده‌بودند آقایان طهماسبی از طرف ساکنین‌حدود برزن شش ، آزرهوش از طرف‌ساکنین نازی آباد ، مهین‌پور ازطرف ساکنین بریانك ، حدادی ازطرف ساکنین‌چهار صد دستگاه ، شیرازی ازطرف ساکنین قطعه دوازده نارمك صمیمی ازطرف ساکنین جنوب شهر ، محمود شیرازی از طرف ساکنین شمالغرب اقصی ، احمدی ازطرف ساکنین شرق خواجه نظام‌الملك وجمعی دیگر نیازمندیهای محلی خودرا تشریح کردند .

شرکت نخست وزیر

درساعت شش ونیم بعداز ظهرآقای دکتر امینی‌نخست‌وزیردر جلسه‌کرسی آزاد شرکت کردند هنگام ورود نخست وزیر نمایندگان محلات ازجای خود برخاستند وابراز احساسات کردند .

خیر مقدم

آقای مسعودی مدیر اطلاعات دراین موقع پشت تریبون قرار گرفت وضمن اظهار خوشوقتی از حضور آقای‌نخست وزیر در جلسه‌کرسی آزاد انجمن های محلی رشته سخن را باقای سیدمحسن ویژه رئیس شورایعالی انجمن های محلی تهران داد .

انجمن شهر ودانشگاه

رئیس شورایعالی انجمن های محلی تهران ابتدااز توجه آقای نخست‌وزیر مبنی بر قبول دعوت شورا و شرکت در جلسه سپاسگزاری کرد و سپس ضمن بیاناتی درباره آغاز انتخابات انجمن شهر و تشکیل این انجمن و دانشگاه تهران بیاناتی ایرادکرد.

در این‌موقع آقایان حسین معیری نایب رئیس شورى و یمینی یکی از اعضای شورا هر یك بترتیب درباره انجمن شهر و دانشگاه صحبت کردند

بیانات نخست وزیر

پس از پایان سخنرانی نمایندگان انجمن ها آقای دکتر امینی نخست وزیر پشت میکروفون قرار گرفت و بیانات‌مفصلی‌پیرامون دانشگاه‌ومسائل مختلف مملکتی وسیاسی بیان داشت

نخست وزیر با نظر مردم شهر مبنی بر آغاز انتخابات انجمن شهرموافقت کرد ودر این مورد دستوراتی‌بشهردار تهران صادر نمود وگفت طرح جدید انتخابات انجمن شهر در دست‌تدوین است وقریبا آماده خواهد شد وپس‌از اشاره بمشکلات اساسی مملکت به بیانات خود پایان داد .

نماینده جوادیه

در پایان آقای شریبانی یکی از اعضای شورای عالی جوادیه صحبت کرد وی اقدامات دولت را درامر مبارزه با فساد و انجام اصلاحات تائید کرد واز اقدامات انجام شده‌در وزارتین فرهنك وراه وچند سازمان دیگر نام‌برد .پس‌ازپایان سخنان‌ناطق ختم جلسه اعلام گردید وحاضرین و آقای‌نخست وزیر جلسه‌را ترك گفتند.

بتدریج وبتفصیل چاپ میشود

از نظر اهمیتی که مذاکرات چهاردهمین جلسه کرسی آزاد برای دانشجویان عزیز دانشگاه و ساکنین محترم محلات تهران دارد وبا توجه باظهارات نمایندگان انجمن هادرمورد تشکیل انجمن شهر وبیانات آقای نخست وزیر در این مورد متن کامل کلیه سخنرانی ها بترتیب از روی نواریکه ضبط گردیده است در شماره های آینده چاپ ومنتشر خواهد شد تا بدین وسیله خوانندگان گرامی بتوانندضمن‌آگاهی‌ازآخرین‌اقداماتی‌که جهت تشکیل انجمن شهر ودایرشدن دانشگاه تهران بعمل آمده آگاه گردند .

آقای دکتر امینی نخست وزیر هنگام سخنرانی درچهاردهمین جلسه کرسی آزاد انجمنهای محلی در تالارسخنرانی اطلاعات

حاشیه بر اخبار...

از : صفا

بی‌اسمی و بد اسمی !!

صفحه حوادث‌روزنامه خیلی‌خواندنی‌وتماشائی‌است . گرچه بعضی اوقات‌عکس برندگان‌قرعه‌کشی بلیطهای بخت‌آزمائی‌وچیزهای دیگری مثل ممنوعیت تظاهر بروزه‌خواری هم دراین صفحه چاپ‌میشود امابا‌ز سایر خبرهائیکه‌بعنوان «حادثه»دراین صفحه بچشم میخورد جالب و سرگرم کننده است. بخصوص‌شرح دعواهائیکه بعضی‌هادر دادگستری دارند و بانتظار نشسته‌اند که عدالت برایشان حکم صادر کند .

از جمله این‌دادخواستها یکی‌هم شکایت آقای «بی‌نام»است‌بدادگاه شهرستان کرمانشاه که‌من‌اسم ندارم . بیائید و مرحمتا موافقت‌کنید که بنده صاحب‌اسم بشوم .

جریان‌بی‌اسم‌شدن این‌همشهری‌خیلی‌جالب است.از وقتی که‌دراین مملکت القاب‌وعناوین‌از بین‌رفت بادارد‌ثبت احوال هم دستور دادند‌القابی مثل«دوله»و«سلطنه»وکلماتی‌مثل«بیك،میرزا،آقا، خان»وغیره‌راازقبل و بعد از اسامی‌مردم حذف کنند . این‌همشهری‌هم اسمش «میرزاآقا »بوده ودراجرای‌مقررات‌متوجه شدندکه میرزا را ازجلووآقارا از پشت اسم این‌آقابابد بردارند .درنتیجه از اسم این همشهری هیچ چیز باقی‌نماندو آقا «بی‌نام»شد !! حال‌از بی‌اسمی‌خسته شده‌است و شکایت کرده تا دستگاه‌عدالت‌اورا ازبی‌نامی نجات بدهد .

قضیه حذف کلمات اضافی نظیر این‌حادثه را یکی دوبار بوجود آورده‌است . معروفست‌که یکی‌از قفقازی های تابع‌ایران می خواست شناسنامه بگیرد . نام‌فامیلش «سگیانوف» بود .در عمل باو گفتند که‌آقا «ف»رابابد ازانتهای فامیلت حذف کنی چون این‌علامت مخصوص نام فامیل‌های روسی‌است .باقی‌ماند «سگیان» . قرار شد «یان»را هم حذف کنند چون‌چنین‌دستوری رسیده‌است . بالاخره از نام فامیل‌آقا ماند «سك» که او هم‌با عصبانیت مدارکش‌را برداشت و گفت : نصف‌بیشترش رابرداشتید ،این قسمتش‌هم که باقی‌مانده‌است‌مال خودتان ، ما اصلا شناسنامه نخواستیم ! ،البته این قضیه در حقیقتش تردید هست وشاید برای شوخی ساخته شده‌باشد اما مطلب «میرزا آقا » شوخی نیست.

بی‌اسمی‌خودش دردیست واز آن‌بدتر «بداسمی» است .

«بد اسمی» در واقع یك امر نسبی است . یعنی اسم بد وجود ندارداما بعضی‌هاازاسم‌خودشان خوششان می آید و بعضی‌هانه ، وواقعا برای‌آنهائیکه ازاسم‌خودشان راضی نیستند هیچ‌چیزلذت بخش‌تر از آن نیست‌که مردم‌هم آنهارا باسم تازه‌ای که‌برای خودشان انتخاب کرده‌اند صدا کنند .

خانمها ودختر ها دراین‌قضیه افراطی هستند و حتی معروفست‌که دریکزمان همهٔ زری‌ها تبدیل به «زی‌زی» شدند و همهٔ فاطمه ها به «فی‌فی»و همهٔ صغرا ها به «سی سی». همین چند وقت پیش هم نظیر دعوای «میرزا آقا»را در دادگاه شهرستان تهران داشتیم که خانم خواننده ای می خواست اسمش را عوض کندو بالاخره دادگاه عرضحالش را ردکرد وگفت همان اسم قبلی‌برایتان بهتر است .

مطلب‌دوتاست . اول اینکه ببینیم واقعا اسم بد یا خوب تاثیری بحال انسان دارند یانه‌و بعدببینیم‌آیادرست است که اگر کسی‌ازاسمش دلخور بود آنرا عوض کند یا خیر ؟

میگویند «الاسماء تنزل‌من السماء» یعنی‌نامها از آسمان می‌آیند. اینرا عربها می گویند . اما ایرانیها قول عرب را قبول ندارند. بجایش می‌گویند : «برعکس نهند نام زنگی کافور» پس‌اینجا اسم در واقع معنی عکس‌دارد .همانطورکه بیسوادها «دواتعلی» هستند و کور ها «عینعلی»!! پس‌اسم آنقدر ها که خیال می کنند مهم نیست . چه بهتر که پدر و مادرهااز اول اسم بچه‌هایشان را چیزهائی بگذارند که در بزرگی اسباب‌زحمت‌آنهانشود ـ اما غیراز «میرزاآقا»که اصلا اسم ندارد و حق دارد که تقاضای «نام»بکند ، بقیهٔ آنهائیکه عقیده دارند اسمشان‌بی‌ریخت استو سعی می‌کنند خودشان‌را بنام دیگری معروف کنند یا متظاهر هستند و یا خجالتی. اسم ، اسم است ، فرق «فریدون» یا «اصغرعلی» در شخصیتشان استو فرق «ویولت » و «سکینه» هم بهمین منوال چه بهتر که آدم از اسم‌خودش خوشش‌بیاید . اما اگر آنرا دوست نداشت، عوض کردنش خنده‌دارتر از معروف شدن بهمان نام ناپسند است .

درانجمن محلی غرب دانشکده‌افسری‌شهربانی

توسعه‌وتسطیح خیابان تخت طاوس

پنجاه و هفتمین جلسه انجمن محلی کوی دانشگاه پلیس در منزل آقای سید موسی علائی رئیس انجمن باحضور آقایان دکتر جهانشاهی قائم مقام بنیاد پهلوی، سرگرد سیاسی پور رئیس کلانتری ۲۵ وبعضویت آقایان سرهنك مؤمن زاده نماینده انجمن درشورای برزن، آقای موسی مهتدی ، نماینده انجمن در شورای انجمن های محلی و حسین صیرفی دبیر انجمن و علی محمد شکیبا و سرگرد اردلان و غفاری و قنبری و مهندس حبیب‌الله زاده و روحانی و چندنفر از معتمدین محل تشکیل گردید بدوا آقای علائی از آقای دکتر جهانشاهی قائم مقام بنیاد پهلوی نسبت بمساعدتیکه بعدهٔ از مستحقین محل بعمل آمده تشکر نمود پیشنهادی رسیده بود مبنی‌براینکه قطعهٔ اززمین‌های دولتی که در جوار این محل بلا مصرف و مرکز زباله گردیده از طرف شهرداری تبدیل‌به پارك وباغچه اطفال گرددتصمیم گرفته‌شدشرحی دراینموضوع‌به‌شهرداری نوشته وبا آقای شهردار هم شفاها مذاکره شود آقای صیرفی اظهار داشت چون درساعات غیر اداری تلفن عمومی تعطیل است تبدیل به دستگاه تلفن جدید شود که شبانه روز از آن استفاده بعمل آید و مراتب به شرکت تلفن نوشته شد آقای علائی اظهار داشت حال که فصل درختکاری است به صاحبان خانه‌هائیکه درپیاده روجلو منزل‌خود درخت‌کاری ننموده‌اند بخشنامه شود وهمچنین مجددا بفرمانده دانشگاه پلیس یادآوری شود که‌در ضلع غربی‌دانشگاه نهال چنار غرس‌نمایند به‌شهرداری تهران نوشته شدکه خیابان شمیران که پر رفت‌و آمدترین خیابان های تهران است واغلب تصادفات در این خیابان اتفاق می‌افتد واز نظر زیبائی چراغ های فعلی را تبدیل به لامپ های فلورسنت‌بنمایند آقای علائی اضافه نمود از جمله برنامه آینده انجمن علاوه بر توجه بامور فرهنگی و بهداشت محل توسعه و تسطیح خیابان تخت طاوس که تنها راه اتصال بین حوزه های شرق تهران باعباس آباد و یوسف آباد و حوزه‌های غرب میباشد جدا باید جزء برنامه آینده واقع گردد .

دردبستان فرهمند

بمناسبت تصادف روزیکشنبه با۱۵ بهمن جلسه فوق العاده انجمن همکاری خانه ومدرسه درسالن دبیرستان فرهمند با حضورآقایان گلچین ، نخعی ، معصومی ودکتر مقدم ،روستازاده ،فامیلی،قاضی‌زاده رسولی ،محصص ،ستوان اسمعیل‌ـ زاده وطباطبائی ، دکتر شمس مستوفی ، رادمرد ،سرهنك‌شادافزا، شیرگیر . (اعضاء انجمن)وعده‌ای از اولیاء دانش آموزان تشکیل و بعد از سخنرانی آقایان دکتر قادری نژاد استاد دانشگاه ومحمد جناب زاده و سید محمد پیامی‌مدیر روزنامه پیام مراسم نیایش بدرگاه باری تعالی برای سلامتی ذات اقدس ملوکانه بعمل آمد و جلسه درساعت ۲۱ خاتمه یافت .

از امشب در سینماهای

همای ـ پلازا ـ حافظ

بزرگترین فیلم پرهیجان سال بروی پرده می آید

دلاوران شروود

سینما اسکوپ رنگی دوبله بفارسی CINEMA SCOPE

باشرکت :

کلیس پارکر ـ جکی لین ـ روسانا روی

فشارهای انواع ماجراهای شیرین جوانی وعشقهای پاك وخاطرات فراموش‌نکردنی دوران شباب

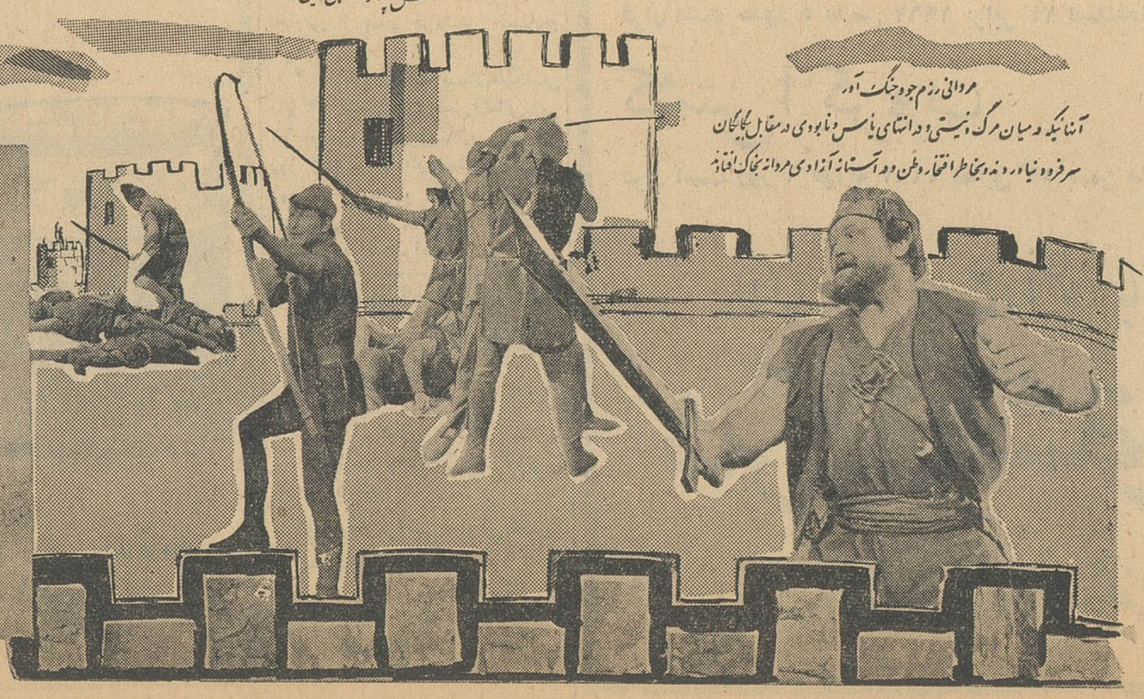

مردانی رزم‌جو وجنگ آور

آنانیکه درمیان مرگ ونیستی و انتهای یاس وناامیدی در مقابل بیگانگان

سرفرود نیاوردند وبخاطر افتخار وطن دود آستانهٔ آزادی مردانه بخاك افتادند

آ ـ ۳۶۷۸۲

شرکت های محترم ساختمانی

رابیکس بجای توفال سقف

نماینده انحصاری در ایران

سید محمد ضیائی بوذرجمهری مقابل نوروز خان تلفن ۲۷۱۶۱

بوذرجمهری جنب مسجد شاه مغازه طور شیخوند تلفن ۲۶۴۸۹

جزئی وکلی با نازلترین قیمت بفروش میرسد

آ ـ ۲۶۳۳۷ ۲ ـ ۲

صادرات محصولات صنعتی

در عرصه بازرگانی جهانی ، کوششی که اغلب کشورهای تاجر جهان دارند این‌است که بیش‌از آنچه وارد می کنند ، صادر کنند . صنایع‌در این کشورها تنها برای تامین احتیاجات داخلی کشور بوجود نمی‌آید بلکه‌هدف‌اساسی تهیه محصول برای صادرات است‌ودر ضمن قسمتی از تولید هم دربازار داخلی بمصرف میرسد .

در اینگونه کشور ها که اغلب ممالک صنعتی توسعه یافته ، با سابقه صنعتی طولانی‌هستند کارخانه های زیادی‌را می توان یافت که حتی‌تا نود د رصد محصولشان‌را ببازارهای خارج‌از کشور خودمیفرستند.

بدیهی‌است موفقیتی‌که این کشورها در عرضه و فروش محصولات‌خود ببازار های خارجی بدست آورده اند یا می آورند ، نتیجه سالهای‌متمادی تجربه‌وپیداکردن تخصص فنی‌فراوان و آشنائی برموز بازاریابی و عرضه صحیح کالاست .

تهیه کالای مرغوب‌ومورد پسند و عرضه آن‌با شرایط مناسب و قیمت‌عادلانه را می‌توان کلیداصلی‌موفقیت این کشور ها دانست.

گواینکه ایران از نظر صنعتی هنوزبپای کشورهای‌مذکورنرسیده‌است ولی‌پیشرفت‌هائی که‌دررشته های‌مختلف صنعت‌حاصل شده این‌امکان‌را بمامی‌دهدکه‌دربازارگانی جهانی ، بعنوان‌یك کشور کوچك‌صنعتی موفقیت هائی‌را انتظارداشته‌باشیم و کوششی‌کنیم تابه آن برسیم .

وقتی‌ماقادرباشیم محصولی‌در ردیف ، یا حتی بهتر از محصول فلان‌کشور بزرك‌صنعتی‌تهیه کنیم‌و بتوانیم‌آنرا با قیمت‌مناسب‌توشرایط سهل ترعرضه کنیم ، دلیلی‌ندارد که از بازار های خارجی چشم‌بپوشیم واز وارد شدن در آن وحشت داشته‌باشیم . ببازارهای دور دست‌کاری نداریم در همین‌اطراف کشورخودمان ،بازار های‌بسیار مناسبی‌در انتظار فرآورده‌های صنعتی‌ایران است منتها کوشش‌و مجاهدت لازم‌دارد تا در این‌بازار ها برای محصولات صنعتی‌ساخت ایران خریدار پیدا کنیم

کارخانه‌هائی‌که درسال‌های‌اخیرساخته شده ، یا تکمیل و تجهیز گردیده‌اندنبایدگرفتار مصرف محدود داخلی‌و کم وزیادشدن آن بشوند وپیشرفت‌و بهبود کارخودرا متوقف سازند .

این صنایع احتیاج به توسعه و پیشرفت دارد و این توسعه و پیشرفت‌درسایه افزایش مصرف کالاهای ساخت کارخانه امکان پذیر است‌و طبیعی‌است که مصرف محدود داخلی بهیچوجه نمی‌تواند موجبات این‌پیشرفت‌را فراهم‌نماید .

اغلب کارخانه های جدیدچون‌مجهزبه بهترین و آخرین نوع‌وسایل وماشین آلات هستند ازنظروسایل‌فنی‌قادرند که بهترین و مرغوبترین محصولات‌راتولید کنند. آنچه کم‌دارند تجربه فنی زیاد و تخصص در پیدا کردن بازار برای محصول کارخانه است .

تجربه فنی چیزی نیست‌که نتوان بدست‌آوردوبازاریابی‌هم برنامه وفعالیت‌لازم دارد .

خیلی‌از کارخانه های داخلی ثابت کرده اند که قادرند محصولات مرغوب ومشابه محصولات خوب خارجی تهیه کنند آنچه باقی‌میماندتوجه ببازارهای خارجی وکوشش در فروش محصول درآن‌بازار ها میباشد .

مذاکراتی که از قرار معلوم برای فروش قماش ساخت ایران‌به آلمان و صدور سیمان ایران بافغانستان انجام می‌گیرد نشان میدهدکه مانه تنها می‌توانیم محصولات صنعتی‌خودرا بکشور های نزدیك صادر کنیم‌بلکه می‌توانیم دربازار های کشور های بزرك صنعتی هم نفوذکنیم

چه اشکالی دارد بجای آنکه محصولات ساخت هنك کنك در ایران عرضه شود محصولات ساخت ایران در آنجا بمعرض فروش گذاشته‌شود

ما درسال‌های آینده احتیاج فراوان بتوسعه صادرات داریم این صادرات‌باید محصولات کشاورزی‌و صنعتی‌باشد . ماباید بتدریج هم صادر کننده محصولات کشاورزی‌باشیم و هم صادر کننده محصولات صنعتی .

توسعه صادرات محصولات کشاورزی و دامی در صورت افزایش تولید کشاورزی‌وبهبودوضع دامداری‌میسراست‌و اینکارزمان لازم‌داردولی صدور محصولات صنعتی بخصوص محصولاتی که مازاد بر مصرف‌داخلی است‌از هم اکنون امکان پذیراست .

کارخانه‌های معتبر ومهم کشور ازحالا بایدبفکر تجهیز تشکیلات بازاریابی و قسمت فروش خود باشند وبرای فروش‌هرچه بیشتر محصول‌خود کوشش کنند . اگر زمانی‌خریدار دنبال فروشنده می گشت امروز فروشنده ها باید راه بیافتند و برای محصول خود خریدار پیدا کنند .

تکمیل کارخانه‌کودشیمیائی شیراز
بصورت مسئله‌ای درآمده است

* وزارت صنایع و معادن اعتبار لازم برای تکمیل وبهره‌برداری کارخانه کودشیمیائی شیراز را در اختیار ندارد .

* شرکت ملی نفت هنوز قبولی خودرابرای تحویل و تکمیل و اداره کارخانه مزبور اعلام نکرده است .

مسئله کارخانه‌کود شیمیائی شیراز هنوز حل نشده است و برای تامین مخارج اتمام و بهره برداری ازآن مطالعاتی جریان دارد .

این مذاکرات که اولین جلسه‌آن چند روز قبل با حضور آقای نخست وزیر و وزیر صنایع و معادن ومقامات شرکت ملی نفت ایران تشکیل شد بر این اساس میباشد که شرکت‌ملی نفت کسری هزینه لازم را تاییدنماید

شرکت ملی نفت ایران علاقمند است که‌در این صورت اداره کارخانه کود شیمیائی نیز بعهده شرکت ملی واگذار شود . البته هنوزاین مطالعات و مذاکرات به نتیجه نهائی نرسیده است و بهمین جهت نمیتوان اظهار نظر قطعی کرد .

در حال حاضر در حدود سیصد میلیون ریال برای تکمیل کارخانه وبخصوص ساختمان های لازم برای کارگران‌ومهندسان ومتخصصان‌کارخانه کود شیمیائی احتیاج است که نه وزارت صنایع‌و نه دولت محلی‌برای تامین آن ندارد .

تاکنون بیش از هشتاد در صد تاسیسات و ماشین آلات کارخانه کود شیمیائی در محل کارخانه نصب گردیده و بقیه لوازم وقسمت های آن اکنون در راه است و بزودی بمحل کارخانه میرسد .

مزایده و مناقصه

* اداره کل قند و شکر خرید چسب مورد احتیاج تا ۱۲ر۳ر۱۳٤۰
* شرکت سهامی تلفن ایران ساختمان مرکز تلفن خودکار شهرستان بابل تا ۲۱ر۱۱ر۱۳٤۰ .

برای کمك‌به صنایع‌ایران وپرداخت وامهای‌کوچك‌صنعتی

صندوق ضمانت صنعتی ایران
ازصندوق‌وامهای‌عمرانی آمریکاوام‌میگیرد

در آخرین جلسه هیات مدیره صندوق ضمانت صنعتی دوازده‌فقره وام جدید برای صنایع کوچك بتصویب رسید.

سپس پیرامون‌اعتبارات جدیدیکه قرار است برای فعالیت بیشتر صندوق و کمك وحمایت ازصاحبان صنایع در اختیار صندوق ضمانت صنعتی گذارده شود مذاکراتی صورت گرفت.

امروز تیمسار سرلشکر محمد مظهری مدیر عامل صندوق ضمانت صنعتی درباره اعتبارات‌جدیدصندوق بخبرنگار ما اظهار داشت «باآغاز برنامه سوم عمرانی کشور قرار است قسمتی ازاعتبارات صنعتی‌این برنامه بوسیله صندوق ضمانت‌صنعتی بمصرف برسد.ضمنابراثر مذاکراتی که‌بامقامات صندوق‌وامهای آمریکا صورت گرفته است صندوق مزبور موافقت خودرا برای پرداخت‌مبلغی وام بصندوق ضمانت صنعتی اعلام داشته است که بزودی ترتیب و نحوه دریافت‌آن روشن‌خواهد شد.

از طرف دیگر بر اثر اقدامات موثروا‌صولی‌صندوق‌پیشنهادی‌ازطرف کنسرسیوم بانکهای اروپائی‌بدست ما رسیده است که طی آن‌مقامات این کنسرسیوم با بکار انداختن مبلغی از سرمایه خود از طریق اصول ضمانت صنعتی موافقت کرده‌اند وحاضر شده‌اند که مبلغی از سرمایه کنسرسیوم مزبور در ایران بکار بیافتد.

موضوع دیگر وصول‌مطالبات سابق صندوق از موسسات‌دولتی و غیر دولتی است که رقم آن در حدود پانصد میلیون ریال است . قسمت اعظم این وام در اختیار سازمان برنامه میباشد که پرداخت اقساط آن بزودی شروع میشود.

مدیر عامل صندوق ضمانت‌صنعتی افزوده با اینکه صندوق ضمانت صنعتی کوشش دارد حتی الامکان از سرمایه‌های داخلی کشوراستفاده کند وسرمایه‌های داخلی رابا سود بسیار کمی بجریان بیاندازد و در حقیقت صنایع کوچك و متوسطرا حمایت و تقویت کند معهذا روش منطقی و محکم ما باعث شده است که موسسات خارجی برای دادن وام یابکار انداختن سرمایه خود از طریق این صندوق اظهار علاقه کنند البته ما مطالعات ودقت لازم‌را بعمل خواهیم آورد وبترتیبی عمل‌میکنیم که منافع کشور ما از هر جهت محفوظ بماند.

اطلاعات اقتصادی

بحران تولیدگندم‌در جهان
خشکسالی دراغلب‌کشور هاموجب‌کاهش تولیدگندم شده
در اروپای شرقی کاهش تولیدگندم هرگز بکمی امسال نبوده است

لندن ـ یونایتد پرس بموجب گزارش کمیته اقتصادی کمنولث تولیدجهانی گندم‌در فصل‌کشاورزی ۱۹۶۱ر۶۲ بمراتب‌نسبت‌بسال مشابه کمتر است (چین و شوروی در این آمار بحساب نیامده است) .

در نیمکره شمالی تولید غلات بر اثر خشکسالی بطور محسوسی تقلیل میبابد .

بموجب آمار منتشره تولیدگندم امریکا در طول فصل ۶۲ ر۱۹۶۱ برابر ۳۳ر۰۷۲ر۰۰۰ تن خواهد بود در حالیکه در طول فصل ۶۱ـ ۱۹۶۰این‌رقم برابر ۳۶ر۳۵۴ر۰۰۰ تن بوده است .

محصول گندم کانادا نیزتقلیل فاحشی خواهد یافت . بدین ترتیب که‌این کشوردر طول‌فصل۶۲ر۱۹۶۱ برابر ۷ر۰۰۹ر۰۰۰ تن نسبت به ۱۳ر۱۱۵ر۰۰۰ در طول فصل۶۱ـ ۱۹۶۰خواهدبود خشکسالی‌بسیاری از کشورهای اروپائی مخصوص اروپای شرقی را با وضع بدی‌روبرو کرده است .

در چك اسلواکی ، یوگسلاوی و آلمان شرقی محصول گندم در طول سال های اخیر هرگز بکمی امسال نبوده است در اروپای غربی نیز محصول گندم نسبت به سال گذشته دو میلیون کمتر خواهد بود .

در بین کشور های اروپائی تنها ایتالیا موفق گردیده که محصول گندم خود را افزایش دهد ، (۸ر۰۷۰ر۰۰۰ تن در برابر ۶ر۶۹۶ر۰۰۰ تن در سال گذشته).

اطریش واسکاندیناوی نیزوضع خود را حفظ کرده‌اند در نیمکره جنوبی نیز وضع محصول گندم بسیار اسف انگیز است . تولید گندم استرالیا برابر ۵ر۹۸۳ر۰۰۰ تن در برابر۷ر۳۳۱ر۰۰۰ تن است.

در بین کشور های امریکای جنوبی‌تنها محصول گندم آرژانتین افزایش یافته است (۵ر۰۱۹ر۰۰۰ تن در برابر ۳ر۹۸۷ر۰۰۰ ـ تن در سال گذشته) .

بموجب آماری که توسطوزارت کشاورزی امریکا انتشار یافته‌است تولید گندم زمستانی امریکا ۱۲ در صد نسبت بسال گذشته تقلیل خواهد یافت .

۳۰٤۵۹۱ تلفن مستقیم سرویس اقتصادی

ورود وخروج کشتی‌ها

* کشتی «کیپ فلس» آلمانی‌روز ۱۵ بهمن با مقدار ۸۲۵ تن کالای تجارتی به بندر خرمشهر وارد و به اسکله بسته شد.
* کشتی «میچیومارو» ژاپنی روز ۱۵ بهمن با تعداد ۵۶ تن کالای تجارتی از بندر خرمشهر خارج گردید.
* کشتی‌های «موریستان» انگلیسی روز ۱۹ بهمن آرتن‌فلس آلمانی روز ۲۱ بهمن ـ «پروپتیان» ایطالیائی روز ۲۲ مهر ماه «ارمنستان» انگلیسی روز ۲۳ بهمن و «کرین ویو» امریکائی روز ۲٤ بهمن به بندر شاهپور وارد خواهند شد.

یك ابتکار بیسابقه

MRYCLEAMING
MOBLE

انواع مبلهای پارچه‌ای بدون زحمت ایاب و ذهاب یاشکافتن و وصل کردن

(وسیله لباس شوئی کامل)

بطرز جالبی در جای خود شسته می‌شود خیابان نواب گل‌کار یا تلفن ٦٦٨٤٦ ضمنا از پانزدهم اسفند تا اول فروردین سفارش‌قبول نمیشود

۱ـ۱۵ آـ۳٦۵۰۰

تابلوهای نئون

تلفن ۳۰۳۰۳۰

آگهی تشکیل مجمع عمومی

مجمع عمومی فوق‌العاده شرکت سهامی هواپیمائی ایرا ن‌ساعت ده صبح روز پنجشنبه بیست‌و ششم بهمن ماه ۱۳٤۰ در محل شرکت کوچه بانك‌خیابان سعدی تشکیل خواهد شد .

از صاحبان سهام خواهشمند است روز و ساعت معینه رایادداشت و تشریف‌فرما گردند .

دستور جلسه

مذاکره در اطراف نامه شماره ۱۲۰۱رم مورخ ٤ر۱۱ر۱۳٤۰ وزارت راه

شرکت سهامی هواپیمائی ایران
آـ۳٦۷۹٦

کشتیرانی پارس

برنامه حرکت کشتی‌ها

کشتی سیروس — S.S. "PERSIAN CYRUS"

قرار است اوائل‌ماه فوریه ۱۹٦۲ (۱۲بهمن ماه۱۳٤۰)بارگیری خودرا در اروپای غربی برای بنادر خلیج فارس شروع نماید.

کشتی خشایارشا — S.S. "PERSIAN XERXES"

قرار است حدود ۱۹ فوریه ۱۹٦۲ برابر ۳۰ بهمن ماه۱۳٤۰واردخرمشهرشود.

کشتی کامبیز — S.S. "PERSIAN CAMBYSES"

قرار است حدود ۵ مارس ۱۹٦۲ برابر ۱٤ اسفندماه۱۳٤۰ به خرمشهر برسد .

کشتی آکرون — S.S. "AKRON"

قرار است روز ٦ فوریه ۱۹٦۲ مطابق ۱۷ بهمن ماه۱۳٤۰ پس از اتمام تخلیه‌کالاازبندر خرمشهر حرکت‌نماید.

برای هرگونه اطلاع وتأمین جا خواهشمنداست به نمایندگی کل

شرکت کشتی رانی پارس

خیابان فردوسی شمالی شمارهٔ ۱۱٤ تلفنهای ۳۰٤۹۵۲ـ۳۰٤۹۵۱ مراجعه فرمایند

آـ۳٦۷۹۰

در همه ایران **رنك ایران** محصول ایران

به هموطنان عزیز مژده میدهد

فرآورده‌های

شرکت‌رنگسازی ایران‌برای شب‌عید

سنتولاك

بهترین محصول

شرکت رنگسازی ایران

در خدمت شماست

روزهای تعطیل و ایام بیکاری سالم ـ ترین تفریح وورزش برای شمادرخانه وییلاق نقاشی و رنك‌کاری است

با رنك ایران محصول‌ایران

آشنا شوید

درموقع خرید بعلامت ونشان مخصوص شرکت رنگسازی ایران توجه فرمائید

تهران خیابان ناصر خسرو شرکت رنگسازی ایران

تلفن ۳۰۲۳۱۸ ـ ۳۰۱۱۷

آـ۳٦۷۸۸ طوطی نو

تیم انجمن دوشیزگان و بانوان

بر تیم تاج پیروز شد و عنوان قهرمانی را بدست آورد

دراین مسابقات که توسط فدراسیون والیبال کشور ترتیب‌داده‌شده‌بود۹تیم ازباشگاه‌های مختلف شرکت‌داشتند

تیم والیبال انجمن قهرمان اول

تیم والیبال تاج قهرمان دوم

از چندی قبل توسط فدراسیون والیبال کشور یك مسابقهٔ والیبال برای بانوان ترتیب‌داده شده بود که ۹ تیم مختلف از باشگاههای ورزشی و دسته های آزاد در آن شرکت داشتند . تیم های شرکت کننده بدو دسته تقسیم شدند وپس از یك سری مسابقات که در استادیوم فرح پهلوی صورت گرفت ، تیم اول باشگاه بانوان تاج در دسته «الف»و تیم اول‌انجمن دوشیزگان و بانوان (وابسته به مجله اطلاعات بانوان)در دستهٔ«ب» مقام اول را بدست آوردند و بپای فینال رسیدند. روزیکشنبه گذشته برای‌انجام مسابقه فینال بین این‌دو تیم تعیین شده بود و مطلعین‌ورزشی پیش بینی میکردند که این‌مسابقه از مهیج‌ترین‌مسابقات والیبال‌بانوان که تاکنون صورت گرفته است خواهد بود .

ساعت شش وربع بعد از ظهر یکشنبه مسابقه نهائی‌والیبال‌بانوان بین تیم های انجمن و تاج باحضور آقای امین رئیس فدراسیون‌والیبال کشور و تیمسار سرتیپ خسروانی رئیس سازمان ورزشی تاج و چندتن از شخصیت‌های ورزشی وعده‌زیادی تماشاچی در استادیوم محمد رضا شاه پهلوی آغاز شد .داوری‌مسابقه را آقایان نعمتی وکدخدازاده‌بعهده داشتند .ابتدا آقای جبار زادگان دبیر فدراسیون والیبال گزارش مسابقات راقرائت کرد . سپس اعضای‌دو تیم معرفی شدند .

بازیکنان تاج حلقه گل‌هائی به بازیکنان انجمن هدیه دادند و بازیکنان انجمن نیز سبد گل‌بزرك وزیبائی که مزین بیك تاج بود به بازیکنان تیم تاج تقدیم داشتند . آنگاه مسابقه در میان ابـراز احساسات شدید تماشاچیان آغاز گردید .

هر دو تیم ورزیده و قوی بنظر میرسیدند و منتهای تلاش خود را برای احراز موفقیت بکار میبردند تیم تاج از بازیکنان پرسابقه در والیبال که در مسابقات مهم‌داخلی و خارجی شرکت داشتند وبار ها عنوان قهرمانی رابدست‌آورده‌بودند واخیرا نیز بر تیم دختران ترکیه غلبه کردند تشکیل شده بود و براثر تمرین های منظم بازی آنها بسیار قوی و جالب بود .تیم‌انجمن نیز با اینکه یکماه از تشکیل آن نمیگذشت‌و تمرین دسته جمعی نداشتند ولی در عوض فردا فرد از افراد ورزیده‌دروالیبال بشمارمیرفتند وباانرژی و شوروحرارت زیادبازی میکردند .

گیم اول بازی ۱۵ بر ۳ بنفع تیم تاج خاتمه یافت ولی در گیم دوم تیم انجمن تلافی کرد وبازی‌را ۱۶به ۱۴ بردو همین موفقیت‌سبب تزلزل روحیهٔ بازیکنان تیم تاج شد بطوریکه گیم سوم را ۱۵ به ۸ باختند. در گیم چهارم مقابلهٔ‌دوتیم بمنتهای شدت وهیجان رسید وهر یك از طرفین آخرین نیروی خود را برای بدست آوردن پیروزی‌بکار بستند. اماسرانجام بازهم موفقیت نصیب تیم انجمن شد وگیم چهارم ۱۶ به ۱۴ بنفع تیم انجمن خاتمه یافت و بدین ترتیب تیم انجمن دوشیزگان وبانوان باپیروزی سه بریك بر تیم تاج قهرمان‌مسابقات والیبال بانوان اعلام گردید و تیم تاج مقام دوم را احراز کرد. در پایان مسابقه کاپ قهرمانی اول از طرف آقای امین به دوشیزه فریده منوچهری کاپیتن تیم انجمن وکاپ قهرمانی دوم به دوشیزه اشرف وحیدیان کاپیتن تیم تاج داده شد اعضای تیم انجمن عبارت بودند از بانو اعظم اسکندی و دوشیزگان : فریده منوچهری (کاپیتن تیم)ـ عذرا ملك ـلیلا امامی ـ شهین رحیمی ـ قدسی فیضی ـ گیتی لطفعلیان .

اعضای تیم تاج عبارت بودند از دوشیزگان : اشرف وحیدیان (کاپیتان تیم)ـ فرزانه چوبینه ژاله سید هادیزاده ـ ژاله سیدزاده سرور وحدتی ـ مهری خرازی ـ نسرین بختیار

یادداشتهای سفر دانشجویان بخوزستان

مهندسین و جوانان مایك رسالت تاریخی دارند

ازناصر روحانی زاده

ـ۴ـ

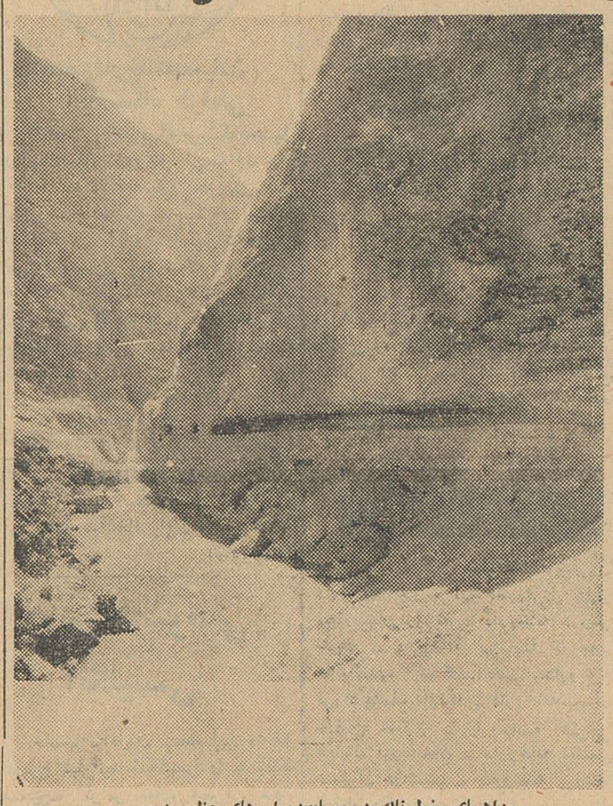

داهمای خطرناك در میان‌دیواره‌های عظیم دره

قبلا در روزنامه ها خوانده بودم که کامیونی عظیم با ۵۰ چرخ وارد ایران شده است و بعضی روزنامه‌ها انتقاد کرده بودند که این کامیون جاده ها را از بین میبرد .

بهر حال این‌کامیون عظیم که‌انتقال دهنده توربین های موتور های برق و هرنوع بار سنگین میباشد دارای تقریبا ۵۰ چرخ و بسیار طویل و از سه قسمت مجزا از هم تشکیل شده است که مانند سه واگن راه آهن هرکدام مستقلا عمل میکنند و هیچ وسیله دیگری قادر بحمل این توربین های باعظمت و سنگین از داخل‌این تونل ها نمی باشد و وزن توربین که در حدود ۱۰۰ یا ۱۵۰ تن میباشد در روی ۵۰ چرخ تقسیم می نمایند که فشار واردبر جاده کم می گردد من خود شاهد بودم این کامیون توربینی را از داخل تونل انتهای دره حمل میکرد که واقعا تماشائی بود و نشان میداد که کار با چه دقت و زحمتی پیش میرود سه راننده در سه قسمت کامیون ده ها نفر در روی زمین در حرکت دادن این توربین عظیم شرکت داشتند کارگران این قسمت ها اکثرا ایرانی‌ونماینده کاردانی و زحمت‌کشی کارگران ایران بودند و بر عکس عده ای که در بعضی کارگاهها و موسسات از کار فراری هستند با چشم خود میدیدم که ۸ ساعت بمعنی واقعی کار میکنند .

در عمق دره

در عمق دره صدها کارگر ومهندس مشغول بتون ریزی بودند ارتفاع‌بتون در حدود ۲۵ تا ۳۰ متر رسیده بود و کار دائما در جریان و بدون وقفه پیشرفت داشت موضوع قابل توجه وبا اهمیت شرایط سخت و موانع طبیعی کار بود برای ایجاد نقاله ها وشبکه های عظیم بتون ریزی کارگران و مهندسین با مرگ دست بگریبان هستند زیرا دیواره های عظیم این دره صاف و هیچگونه راهی برای دست یافتن بدان ندارد ایجادپایگاه ها و نقل موتور های نقاله و بردن وسایل کار بدان جا واقعا از جان گذشتگی میخواست متاسفانه تاکنون هم در این دره عظیم سه نفر از مهندسین خارجی بقتل رسیده و از دیواره های عظیم این دره سقوط نموده اند .

ناتمام

مسابقات اسکی داخلی

روز جمعه گذشته مسابقه اسکی داخلی باشگاه ورزشی جعفری باشرکت ۲۰نفر از زبده ترین اسکی بازان باشگاه زیر نظر فدراسیون اسکی کشور در قسمتهای «مارپیچ توچك» بداوری‌آقا یان ساوجی ، علی الهی ، عبدالحسین امین بسر پرستی آقای حجت الله ساوجی با حضور عده‌ای‌از علاقمندان‌درپیست آبعلی انجام گردیدونتایج‌زیر بدست آمدآقایان‌شمشکی ،اسمعیل‌ساوجی‌صمد گیاشمشکی، نصرالله گیاشمشکی‌ورحمت‌الله ساوجی‌مقامهای‌اول‌تاپنجم‌این‌مسابقه را بدست آوردند ضمنا چون قهرمانان اسکی باشگاه اکثرا ازقهرمانان‌تیم‌ملی اسکی کشور میباشند و باید برای انجام مسابقه با اسکی بازان لبنان‌وترکیه آماده گردند در شمشك اردوئی تشکیل شده و بدینجهت کاروان اسکی باشگاه جعفری تاپیش از مسابقات مزبور به آبعلی نمیرود

رکوردهای تیم ملی وزنه‌برداری ایران در پاکستان

همانطور که در شماره دیروز اطلاع داد ه‌شد آقای برومند در نمایشگاه وزنه برداری پاکستان موفقیت جالبی بدست‌آوردوسه‌نفردیگر اعضای تیم ملی‌شرکت کننده در نمایشات وزنه برداری پاکستان‌رکورد هائی بدین شرح بدست آورده‌اند .

علم خواه ۱۰۷کیلو در پرس ۱۱۰کیلو گرم در یکضرب و ۱۴۰کیلو گرم در دو ضرب و جمعا ۳۵۰ کیلو گرم رکورد بجای گذاشته است .

هنریك تمرز ۳۷۲٫۵کیلو گرم ۵ر ۱۱۷ کیلو پرس ۱۱۰ کیلو گرم‌در یکضرب‌و۱۴۵کیلو گرم در دو ضرب عامی تهرانی ۳۹۷٫۵کیلو گرم در جمع ۱۲۲٫۵کیلو در پرس ۱۲۲٫۵ کیلو در یکضرب و ۱۵۲٫۵ کیلو گرم در دو ضرب بدست آوردند

مجلس تودیع

روز شنبه بمناسبت عزیمت دوشیزه منظر بنائی مربی پیش آهنگی بنگاه پرورش کودك مجلس تودیعی ازطرف پیش آهنگان وفرزندان بنگاه پرورش کودك ترتیب داده شده بود که درآن آقای اهور مدیر عامل بنگاه وروسای سازمان ملی‌پیش آهنگی‌حضورداشتند دراین مراسم هدایائی که از طرف پیش آهنگان تهیه شده بود .توسط آقای دکتر بنائی واهور بایشان‌تسلیم شد .

۳ـ۱ آـ۳۶۷۶۶

شما اگر یکسال تمام هر هفته مرتبا یك بلیط بخت آزمائی بخرید دریکسال فقط ۱۰۴ تومان پول داده‌اید در حالیکه امکان بردن جایزه ۱۰۰ هزار تومانی و جوایز دیگربخت آزمائی هر هفته برای شما قطعی است .

هیچ ۲ تومان ۱۰۰ هزار تومان همه چیز

فردا چهاربعد ازظهر ۱۰۰ هزار تومان

آـ۳۶۷۵۰

آگهی مزایده

شهرداری آستارا مقدار ۴۰۰۰ کیلو سیم مسی لخت واچیده از شبکه برق شهر به نمره‌های ۳۵ـ۲۵ـ ۱۶ـ ۱۰ـ ۴ که فعلا در انبار شهرداری موجود است باشرایط زیر از طریق مزایده‌بفروش‌میرساند.

۱ـ پیشنهاد دهندگان میتوانند بامراجعه بشهرداری سیمهای فوق را ملاحظه وبا پرداخت ۵درصد بهای سیم مزبور بحساب ۳۱۸۶سپرده در بانك ملی نمایندگی آستارا فیش آنرا ضمیمه پیشنهاد تسلیمی بنمایند تاپس‌از اصابت مزایده و خودداری از انجام معامله سپرده مذکور بسودشهرداری پرداشت خواهد شد .

۲ـ داوطلبین بایستی پیشنهادهای خود را سربسته‌و لاك و مهرشده تاآخر وقت اداری روز دو شنبه ۴۰ر۱۱ر۳۰ در قبال اخذ رسید بدفتر شهرداری تسلیم نمایند پیشنهاد های رسیده ساعت ۱۰ صبح روز ۴۰ر۱۲ر۱ در کمیسیون مربوطه بازو قرائت خواهد شد به پیشنهادهای فاقد سپرده ومبهم وبعد از موعد مقرر واصل شود ترتیب اثر داده نخواهد شد .

۳ـ برندگان مزایده باید وجه مورد معامله را نقدا پرداخت و سیم‌های‌مزبور را تحویل بگیرند و هزینه انتشار آگهی و غیره بعهده برنده مزایده است .

شهرداری در رد و قبول یك یاکلیه پیشنهادات مختاراست .

آـ۳۶۷۳۶ شهردار آستارا ـ حسینی

FIAT

از هر چشمی که بنگرید...

فیات زیبا ومحکم است.

فیات ۱۱۰۰ محصول ارزنده ایست ازجهان صنعت

فیات ۱۱۰۰ در ۱۲۰ کشور دنیا به فروش میرسد.

فیات ۱۱۰۰ از مدرنترین وسائل آسایش برخورداراست

فیات دراکثر شهرستانها دارای نماینده فروش ولوازم یدکی میباشد

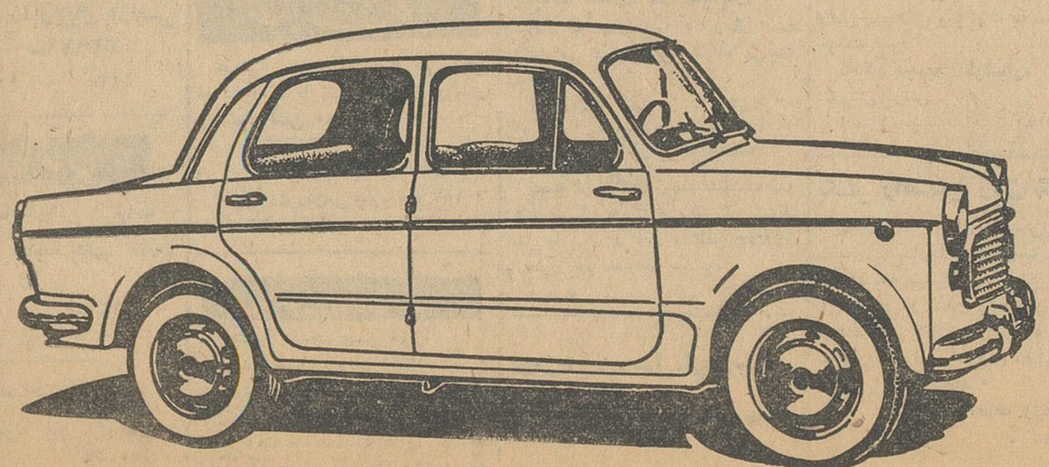

کوچک

استخدام

بچندنفر دوشیزه یابانو
جهت کار های بسته بندی نیازمندیم داوطلبین می توانند همه روزه بین ساعت ۳ تا ٦ بعد از ظهر به نشانی زیر مراجعه نمایند خیابان ری مقابل سینما رامسر کاشی ۱۰۰٤ سازمان غذائی آب و دانه
۱ـ۲ آ ـ۳٦۵۸٦

بانوی تحصیلکرده برای
سرپرستی کودك وخانه داری‌استخدام میشود • داوطلبان همه‌روزه میتوانند از ساعت ۸½ الی یك بعد از ظهر بخانم دواچی تلفن ۳ ـ ۳۰٤۵۷۱ رجوع نمایند •
۱ ـ ۳ آ ـ۳٦۸۱٤

جویای کار

راننده‌ای باسابقه
دارای گواهینامه پایه دوم همگانی ووارد بامور میکانیکی وسابقه ده سال کار در شهر آماده کار می‌باشد تلفن ۲۹۳۵۰ و ۲۹۳۵٦
۱ـ۲ آ ـ۱٤۹۱

آشپزمرد باسابقه هشت
سال آشپزی و کار های دیگر منزل جویای کار است براهنمای شماره ٤٦۳ اطلاعات مراجعه فرمایند •
آ ـ۲٦٤۷۱

یکنفر فارغ‌التحصیل کالج
امریکائی با داشتن ۱٦ سال سابقه شرکت سهامی تصفیه نفت ایران در آبادان جویای کار است برای تمام یا نصف روز ـ طالبین با خیابان پاستور ـ کوچه نخست وزیر ـ کاشی ۱۷ مکاتبه نمایند •
آ ـ۲٦٤۹۹

گم شده

دوفقره چك بشماره های ٦٦۵۳۹۵ ـ۲۲ر۱۱ر۱۳٤۰ بمبلغ یکهزار ریال و ٦٤۵۳۹٤ ـ۲۵ر۱۱ر۱۳٤۰ بمبلغ یکهزار وپانصدریال بنام محمدزمردی بانك صادرات‌ومعادن‌شعبه رستم‌آباددروجه حامل مفقود شده از درجه اعتبار ساقط است •
محمد نقیب لاهوتی
آ ـ ۱۵۰۵

پروانه‌کار ویلیام یانك‌بشماره
N ۹۷ ـ ۱۰۱۱ مفقود شده از جوینده تمنی داریم بآدرس صندوق پستی ۱۰٦۵ بفرستند •
۱ـ۳ آ ـ۲٦٤۹۳

سه‌برك چك امضاءشده
سفید بشماره های ۵۷۱۸۵۱ و ۵۷۱۸۵۸ و ۵۷۱۸٦۰ بانك صادرت و معادن شعبه فردوسی تحت حساب شماره ۱۷۳۵۷ میباشد مفقود گردیده و از درجه اعتبار ساقط است چك مزبور دست هر کس باشد بعنوان کلاهبردار قابل تعقیب است
هدایت‌الله شیدا
آ ـ۳٦۵۰۱

معاملات پول

کمیسیون شرطی دوشاهی
هرمبلغ پول بخواهید حاضر است فقط در مقابل مبیع ارزنده ٤۵۱٤۲
۱ـ۲٦ آ ـ۱۳٦٦

پول قلم بزرك
پول موجود باسودعادله درمقابل مبیع ارزنده بتلفن ٦٤۰۳٤ مراجعه فرمائید .
۱ـ٤ آ ـ۲٦۳۲۷

پول شرطی
مرغوب لازم است شاهرضا با تضمین در برابر املاك روبروی سینما رویال آژانس رایت ۳۱۸۵۳ ـ۳۲۹۷۱
۱۰ـ۲ ۱٤۳۰

ساختمان

دفتر ساختمانی فرزانه
تهیه نقشه مقاطعه کاری نظارت
تلفن ۳۰٤۸۳۲
۱۰ـ۱ آ ـ۱۳۹۵

بنك کاری ساختمان هما
امیریه دلبخواه تلفن ۲۲۸۳۸
۱۵ـ۱ آ ـ۱۵۰٤

فروش اتومبیل

بازرگانی امیر کبیر
اتومبیل دلخواه شمارا نهیه یامعاوضه مینماید مقابل کوچه میرزامحمودوزیر تلفن ۸۱٤۹۹ مرتضوی یزدی

هر نوع اتومبیل
خرید وفروش‌اتومبیل تلفن ٦٦۲۰۳
۳۰ـ۱ آ ـ۱۲۲۵

فروشگاه جبهه‌دار
اتومبیل و لاستیکهای کهنه شما را بعنوان پیش بها قبول و بجای آن اتومبیل و لاستیکهای نو تحویل میدهد سپه نرسیده بباغشاه ٦۱۰۰۳
۲٦ـ۱ آ ـ۱۳٤۲

لوازم یدکی اصلی فورد
تجارتخانه شالچی فروشگاه لوازم یدکی فورد خیابان امیرکبیر ساختمان شالچی تلفن ۳۰۵۳٦۵ ـ ۳۰٤۵۷۰
۲٦ـ۱ آ ـ۱۳۸۹

کمپرسی ووانت
برای خرید و فروش همه نوع اتومبیل کمپرسی و وانت بنزینی یا دیزل دست اول و دوم باشرایط خیلی مناسب بتلفن ۳۱٦۷۸ مراجعه‌فرمائید
۱۰ـ۱ آ ـ۱٤٤۹

دادستان استیشن ٦۰ فروشی
تلفن ۳۷۵۰٤ نیری
۳ـ۱ آ ـ۱٤۹٦

دو دستگاه کامیون دیزل
۳٫۵ تن ولو مدل ۵۹ کمی کار کرده‌با ترمز های بادی فروخته می شودطالبین بتلفن ۳۲۳۸۹ مراجعه فرمایند .
۳ـ۱ آ ـ۳٦۳۳۲

جیپ با اطاق فلزی مستشاری
تلفن ۳۸٤۹۹ از ۹ صبح تا ۱۲
آ ـ ۳٦۷۲٤

برای فروش
شورلت مدل۱۹۵۹نه‌نفره استیشن واگن از هر حیث مرتب با مقداری اثاثیه یدکی ۸ سیلندربا نمره‌سرویس قیمت ۲۰۰۰۰ تومان مقطوع بتلفن اداره یامنزل آقای مارکس فرعی ۲٤٤٤٦ ـ ٦۰۵۱۱ یا منزل ۸۱۹٦۰ مراجعه فرمایند •
آ ـ ۲٦٤۸۱

اجاره داده می شود

چند دستگاه حیاط دربست درشمال شهر جهت اجاره مورد نیاز است . آژانس ۹۰۰ تلفن ۷۰۲۵۲
۱۰ـ۱ آ ـ۱٤۵۱

یك سالن مجلل‌ولوکس
بمساحت ۲۵۰متربا کلیه لوازم نبش خیابان شاه آباد «طبقه دوم»برای ادارات بانکها ، تجارتخانه‌ها . دفاتر اسناد رسمی و آرایشگاههای مجلل آماده اجاره است طالبین بتلفن شماره ۳٦۰۹۱ مراجعه نمایند .
۱۱ـ۲ آ ـ۳٦٦۲۸

یکدستگاه منزل واقع در چهارراه حشمت‌الدوله سی متری چهارراه‌کیوان خیابان عارف شماره ۱۹ دارای چهار اطاق با حیاط وزیر زمین و حمام ـ برق‌وآب لوله‌کشی باجاره داده میشود بتلفن۲۲۲۳۲ مذاکره شود .
۲ـ۱ آ ـ۱٤۸۷

اجاره داده میشود
یك باب خانه دارای هفت اطاق برق لوله کشی آب و دودر شرقی و غربی واقع در خیابان بهارستان نزدیك سه راه ژاله طالبین به بنگاه طلاکوب جنب منزل با تلفن۲۳۳٤۸ مراجعه فرمایند •
آ ـ۲٦٤۹۵

آپارتمان اجاره
در امیرآباد شمالی ساختمانی نو ـ ساز سه طبقه دارای ۱۸ اطاق هر دستگاه ٦ اطاق وهال باتمام وسایل کلاوجداگانه اجاره داده میشود تلفن ۸۲۲۸۵٤ مراجعه نمایند •
۲ـ۱ آ ـ۱۵۰۹

معاملات تلفن

هرنوع شماره تلفن برای هر محل که بخواهید با شرایط آسان واگذار می شود تلفن ٤۰٦۸۰

هرنوع شماره تلفن
خرید وفروش‌می شود تلفن٦۰۱۸۳
۲٦ـ۱ آ ـ۱٤۳٦

تقویم اطلاعات

سه شنبه هفدهم بهمن ۱۳٤۰
سه شنبه سی‌ام شعبان ۱۳۸۱
سه شنبه ششم فوریه ۱۹٦۲
اذان صبح : سایعت ۵ و۱۲ دقیقه
طلوع آفتاب : ساعت ۷ و٦ دقیقه
غروب آفتاب : ساعت ۱۷ و۲۳ دقیقه

مستغلات

نارمك ـ تهران پارس
تهران نو ـ نیروی‌هوائی
برای‌خرید و فروش ومعاوضه‌زمین و خانه و ساختن منزل بطور نقد واقساط ببازرگانی‌امینی اول سی متری نارمك تلفن ۷۹۰۰۹۰ مراجعه‌فرمایند

چند دستگاه ساختمان
مستغلاتی نقد و یا بازمین معاوضه می شود بازرگانی نجوانی خیابان شمیران چهارراه حقوقی تلفن۷۹٦۷۸ مراجعه فرمائید .
۱۵ـ۱ آ ـ۱٤۸٤

آژانس‌بین‌الملل
کارکنان آژانس بین‌الملل مفتخرند که از بدو تاسیس تا کنون برای‌جلب رضایت خاطر ارباب رجوع های محترم خود کوشیده اند اکنون نیز باکادر مجهز و سبك کار مخصوص خودسعی خواهند کرد که در انجام کار های محوله کوشاتر باشند ٦۲۹٦٤ـ٤۹۷۱۳
۳ـ۱ آ ـ۱٤۸۲

خانه نوساز مدرن
باتمام وسایل کامل‌روز ۳۳۰ متر ۷۰۰ متر بنا ۱۲ اطاق مستغلاتی خیابان روزولت ۲۵۰ هزار تومان نصف ملك نصف نقد معاوضه میشود
شاهرضا روبروی سینما رویال آژانس رایت ۳۱۸۵۳ـ ۳۲۹۷۱
۱۰ـ۱ آ ـ۱٤۳۰

اراضی نارمك راخریداریم بازرگانی حمید تلفن۷۹۱۰۹٤

مورد احتیاج است
خانه درقسمت شمال شهر ازخیابان شاهرضا ببالا که دارای ۷ الی ۹ اطاق باشد با وسایل برق و تلفن‌و شوفاژ برای دفتر یك شرکت‌نیازمندیم تلفن ۳۲۷۱۱ صبحها ساعت ۸ر۵ تا ۱۲ مراجعه فرمایند .
۳ـ۱ آ ـ۲٦۳۹۱

خواهشمند است برای اجاره منازل و آپارتمان های خود در شهر و شمیرانات جهت اتباع خارجی بما تلفن فرمائید که ما مشتریان خودرا تحت نظر کارشناسان مجرب به شما معرفی نمائیم به تلفن های ٤۹۷۱۳ـ ٦۲۹٦٤ مراجعه فرمائید .
۵ـ۱ آ ـ۱٤۸۱

بیك منزل یایك آپارتمانی
که مجهز به کلیه وسایل مدرن مشتمل بر ۷ اطاق شوفاژ و استخر باشدبرای یك خانواده محترم خارجی مورد نیاز است به تلفن های ٤۹۷۱۳ـ٦۲۹٦٤
۵ـ۱ آ ـ۱٤۸۰

بنگاه‌کوشان ۳۹۷۸٤
مخصوص انجام معاملات پول خرید یافروش یا معاوضه خانه ـ زمین ـ دهات
اگر پول دارید
تلفنا مبلغ را اطلاع فرمائید
اگر پول می‌خواهید
باورقه مالکیت رجوع فرمائید .
لاله زار جنوبی شماره ۲۲ نزدیك توپخانه :
بنگاه کوشان
۱۰ـ۱ آ ـ۳۵۸٤۲

واگذار میشود

یکدستگاه آپارتمان
در خیابان نادری کوچه شیروانی طبقه دوم باسه اطاق‌و کلیه وسائل با تلفن یا بدون تلفن واگذار می شود . بعداز ظهر ها به ۳۰۲٦۱٤ تلفن فرمائید .
۳ـ۱ آ ـ۳٦۵۳۰

یکباب مغازه در خیابان
اکباتان که اجاره آن ۳۵۰ ریال است واگذار می شود بتلفن ٦۱٤۲۰ مراجعه شود .
۲ـ۱ آ ـ۳٦٦٤۰

واگذار یامعاوضه
جهت فروشگاه بقیمت مناسب سه دهنه بسیار بزرگ و بالکن در شمال شهر با برق و آب و تلفن ٦۲۸۹۵ با منزل هم معاوضه میشود .
۵ ـ۱ آ ـ۱٤۹۵

صاحب امتیاز و مدیر مسئول : عباس مسعودی
چاپخانه اطلاعات ـ خیابان خیام

بفروش میرسد

منزل برای سکونت
مطب ۰ آرایشگاه ـ خیاطخانه با قیمت نازل تلفن ۷۱۸۹۰
۲ـ۱ آ ـ۲٦٤۸۷

سه‌راه هاشم‌آباد
۵۰ دستگاه ساختمان که‌هردستگاه شامل دواطاق و یك‌زیر زمین میباشد دستگاهی ۷۵۰۰ ریال که ثلث آن نقد و بقیه باقساط ۱۲ ماهه بفروش میرسد . جاده خراسان سه راه‌هاشم آباد بازرگانی روشن تلفن ۵۵۵۵٦
۵ـ۱ آ ـ۱٤٦٤

شاه آباد اول اکباتان
منزل‌بسیار محکم شخصی ساز به مساحت ۵۰۰ متر و در حدود هزار متر زیر بنا نصف نقد و نصف با خانه کوچکتر یا زمین در شهر تلفن۲۱۹۱۲
۵ـ۱ آ ـ۱٤۷۸

طلای ناب
چندین قطعه اراضی تفکیك‌شده عباس آباد ۱۵ کیلومتری جاده قدیم کرج با۱٦ سنك آب موجود از سه رشته قنات و چاه متری ۵۰ ریال‌نقد واقساط برای امور زراعت وفلاحت فروخته میشود شماهم از فرصت‌استفاده کنید ضررندارد موسسه ایران بورس مقابل وزارت صنایع معادن تلفن ۵٤٤۲٦
۱۵ـ۱ آ ـ۱۳٤٤

زمین برای مغازه
چند قطعه زمین کوچك و محصور مناسب برای مغازه بر خیابان روزولت شمالی بفروش میرسد به بازرگانی‌جاده سوم ایستگاه موتوری خط ۸ مراجعه فرمائید .
٤ـ۱ آ ـ۲٦۳۵۳

اطاق فلزی جیپ فروخته
میشود تلفن ۳۸٤۹۹ از۹ صبح‌تا ۱۲
آ ـ۳٦۸۱٦

در جاده پهلوی
باخرید یك قطعه زمین در جاده پهلوی تامین‌مسکن نمائیدتلفن ٦۹٦٦٦
۱۵ـ۱ آ ـ۱۵۱۱

زراعتی فروشی

پنج دانك مفروز از قریه سلمیان واقع دردو فرسخی‌کرج جنوب‌مردآباد دارای یکصد و شصت هکتار زمین‌با قلعه و خانه های رعیتی قنات بایر آب چاه یکجا یا بقطعات چند هکتاری برای فروش در اختیار بنگاه‌کوشان ۳۹۷۸٤ میباشد لاله‌زارنزدیك توپخانه رجوع فرمائید .
بنگاه کوشان
آ ـ۳٦۸۲۲

خانه فروشی

نزدیك‌پیچ شمیران‌وشاهرضا بمساحت سیصد متر بنای دومرتبه دارای‌هفت اطاق ودو زیرزمین آب وبرق‌و تلفن قیمت در حدود یکصد و هفتاد هزار تومان رجوع فرمائید لاله زار۳۹۷۸٤
بنگاه کوشان
آ ـ ۳٦۸۲۰

خانه فروشی

بر شمالی تکش دو طبقه شخصی ساز دارای هفت اطاق و سایر لوازم رجوع فرمائید لاله‌زار ۳۹۷۸٤ به :
بنگاه کوشان
آ ـ ۳٦۸۱۸

آگهی احضار
بغیر نظامی محمد صادق فرزند عبدالکریم شهرت پیشنمازی دارنده شناسنامه ۱۱۸٦ صادره از نقده متولد ۱۳۱٤ شغل قهوه چی که محل اقامت خود را علی‌آباد نقده تعیین نموده و باتهام عضویت در دسته و جمعیتی که مرام و رویه آن اشتراکی است تحت‌پیگرد میباشد اخطارمیشود که ظرف مدت دو ماه از تاریخ نشر آگهی خود را بدادگاه تجدید نظر شماره ۱۳ اداره دادرسی ارتش معرفی نماید و الا دادگاه‌در اجرای ماده ۲٦۱ قانون دادرسی و کیفر ارتش رسیدگی ومبادرت به‌صدوررای خواهد نمود •
دادگاه تجدید نظرشماره ۱۳اداره دادرسی ارتش
۱ ـ ۳ آ ـ۳٦۷۱

یکنفر راهنمای زبان‌انگلیسی
که بتواند کار های پزشکی‌را انجام دهداحتیاج‌دارم‌آقایان‌اطباءموسسات‌ـ اشخاصیکه میتوانند وسیله دوستان یاآشنایان در لندن راهنمائی معرفی نمایند تلفن کلانتری ۳شماره ٤۳۹۸۱ سروان مشرفی یامنزل ٦٤۸۰۲سرگرد مشرفی اطلاع دهند •
عبدالعلی آصف وزیری
آ ـ۲٦٤۵۱

خرید اثاثیه

قالی ولوازمات منزل
هرنوع قالی نوو کهنه وسایراشیاء ولوازمات دیگر منزل شما را نقدا خریداریم خواهشمنداست به‌نمایشگاه ایران کالاخیابان شاه‌چهار راه‌گلشن تلفن ٤۵٦۸۹ مراجعه فرمایند .
۲٦ـ۱ آ ـ۱٤۲۰

فرش کهنه و نو
درمنزل‌خریداریم ۸۲۱۸۵۵ رضوی
۲۲ـ۱ آ ـ۱٤٦۷

یخچال ـ تلویزیون ـ قالی
ضبط صوت‌ـرادیو گرام ـ مبل شما را نقد خریداریم امیر کبیر سه‌راه امین حضور فروشگاه خالقی ۵۱۲۷٦
۲۵ـ۱ آ ـ۱٤٦۸

هتل ها و رستورانها

رستوران مهرآبادطبقه‌فوقانی فرودگاه تلفن ٦٤٤۸۷

هتل ونك سه‌راه ونك
تلفن ۸۳٤۲۳ ـ ۸۳٤۲۲

رستوران لارزیدانس‌خیابان ویلا تلفن ٤٦٤۱٤

هتل وکلبه دربندا دربند
تلفن ۸۲٤۲۳ ـ۸۳٤۲۲

هتل سپید تخت جمشید ٦۹۰۱۱
دیسکوتك رقص با جدیدترین صفحات

رستورانهای خانوادگی

رستوران ژاله
مخصوص خانواده ها است .
چلوکباب سلطانی۴۵ ریال
سایر اغذیه لذیذ و متنوع ایرانی وفرنگی نیز با بهای مناسب عرضه می شود .

سرویس هم دریافت‌نمیشود
لاله‌زار نو جنب سینمامتروپل تلفن ۳۲۳۳۱

آگهی احضار
بپاسبان اخراجی ابوالقاسم فرزند حسن شهرت جوان حقدوست که‌محل اقامت خود را کوچه بهداری راه‌آهن منزل حسین خستو تعیین نموده و باتهام گزارش برخلاف واقع وکلاه‌ـ برداری تحت پیگرد میباشد اخطار میشود که ظرف دو ماه از تاریخ‌نشر آگهی خود را بدادگاه تجدید نظر شماره ۱۳ اداره دادرسی ارتش‌معرفی نمایند و الا دادگاه طبق ماده ۲٦۱ قانون دادرسی و کیفر ارتش مبادرت بصدور رای خواهد نمود •
دادگاه تجدید نظر شماره ۱۳اداره دادرسی ارتش
۳ ـ ۱ آ ـ۳٦۷۱۲

آموزشگاه فرهنگی

امتحانات دوم
بمنظور اینکه بانوان و آقایان داوطلب ٦ماه کامل تحصیل کنندو برای امتحانات نوبه دوم کاملا مجهز باشند آموزشگاه خزائلی کلاسهای دبیرستانی و ششم ادبی دومین نوبه را دراسفند ماه دایر میکند داوطلبان جهت نام‌نویسی هرروز صبح و عصر بدفتر آموزشگاه‌خزائلی‌مراجعه‌فرمایند شاه‌آباد کوجه ظهیرالاسلام
۹ـ۱ آ ـ۱٤۹۹

معلم خصوصی زبان‌فرانسه
تحصیل‌کرده پاریس آماده تدریس میباشد . تلفن ۳۰۲٦۲٦

انجمن‌فارغ‌التحصیلان آموزشگاه خزائلی
ازبانوان وآقایانیکه بوسیله‌تحصیل درآموزشگاه های خزائلی به‌اخذ هر ـ گونه مدرك تحصیلی وتوفیق علمی نائل شده‌اند دعوت میشود بمنظور استفاده از مزایا و امتیازات انجمن فارغ‌التحصیلان آموزشگاه خزائلی در هرکجا که هستند باین‌نشانی شاه‌آباد کوچه ظهیرالاسلام‌آموزشگاه خزائلی یا صندوق پستی شماره ۲۵۱۸ مکاتبه نمایند .
۱۵۰۰ ـ ۱۵ ۱ـ۹

کلاس ویژه زبان انگلیسی
کلاس ویژه‌زبان انگلیسی درآموزشگاه خزائلی دائر است و هر دوره آن در مدت سه ماه پایان میپذیرد
۱۵۰۳ آ ـ

درس خصوصی انگلیسی

خانمها ـ آقایان ـ محصلین واطفال محترم میتوانید انگلیسی را با تلفظ صحیح‌ـ گرامر ساده بهترین متد برنامه مخصوص وبسیار سودمندیلی‌ـ کیی شده‌در نزدآقای پطرسیان‌تحصیل نموده ودر کوتاه‌ترین مدت بخوبی صحبت نمایند همچنین تدریس نامه‌ـ نگاری وعادی و تجارتی نام نویسی از ساعت ۵خیابان‌حافظ (یوسف‌آباد)جنب کوچه ایرج پلاك۲۸۲

آموزشگاههای فنی

کانون فرهنکی پارس
اولین موسسه فنی با امتیاز نامه رسمی از وزارت فرهنك‌کلاسهای‌علمی وعملی رادیو تلویزیون سعدی شمالی خیابان کاشف کاشی ۲۳

نقشه‌کشی واستخدام
دوره جدید کلاس نقشه کشی زیر نظرمهندسین تحصیلکرده‌تشکیل‌ونام نویسی میشود فارغ التحصیلان با معرفی مادرشرکتها وادارات استخدام میشوند .

کاخ دانش
۱ ـ خیابان فرانسه کوچه مرجان
۲ ـ خیابان نادری پاساژ معتمد

دفترداری دوبل
دوره جدید کلاس حسابداری و دفتر داری دوبل از روز ۲۲ بهمن زیرنظر آقای‌اعتمادیه متخصص‌معروف حسابداری بزودی تشکیل میشود قبلا نام نویسی کنید .

کاخ دانش
۱ ـ خیابان نادری پاساژ معتمد
۲ ـ خیابان فرانسه کوچه مرجان
آ ـ۳٦۷٦۸

آموزشگاه کشور
ماشین نویسی فارسی و لاتین با اسلوب ده انگشتی ـ شهریه یکصد ریال ـ تحریر پایان نامه در اسرع وقت خیابان خیام مقابل پارك شهر
۲۰ـ۱ آ ـ۱۵۰۸

سالن مد و آرایش

سالن آرایش مو
زیرنظر متخصص دوشیزه ماتیروسیان دیپلمه از لندن و پاریس آرایش سر ـ پرمانانت ـرنك مو ـ بطرزجدید انجام می شود ساعات کار از ۸ الی ۱۲ و ۲ الی ٦ بعد از ظهر . نشانی امیرآباد بالا مقابل نمایشگاه آلمانیهاخیابان فرح کاشی ٤۹
۵ـ۱ آ ـ۱٤۷۹

درسالن
آموزشگاه‌افسون ـ آنتونیو
میزانپلی ـ ۵۰ ریال
کوپ برش مو ۲۰ ریال
فرتونی ۲۵۰ ریال
رنك مو از ۳۰۰ الی ٤۰۰ ریال
آدرس خیابان شاهرضا روبروی خیابان ویلا کوی کندوان آموزشگاه فن آرایش افسون (آنتونیو)
۲٦ـ۱ آ ـ۱۳۱۰

سالن آرایش وزیبائی‌آلبا
آرایش مو بوسیله متخصص فرانسوی ـ آلمانی ـ ایرانی و توالت عروس توسط متخصص(فرنان اوبری پاریس) میدان فردوسی شماره۳۳۹ تلفن ٤٦۷۸۵

هنرستان عالی‌برش‌ودوزندگی بهشت
به خیابان امیر آباد خیابان گیو شماره ۹۸ انتقال یافت کلاسهای‌صبح و عصر دایر است تلفن ٤۱۹۰٤
۲٦ـ۱ آ ـ۱۳۵۵

درسالن آرایش ونیز
میزانپلی عالی با تافت (٦۰) ریال میدان بهارستان کوچه نظامیه جنب دبستان سعدی دخترانه تلفن۵٤۱٤۱
۲ـ۱ آ ـ۱۵۱۰

بانوان محترم
لباسهای فصل و لباس خواب و مقداری اجناس‌دیگرتهیه‌شده‌از امریکا همه روزه از ساعت ۱۰ تا ۱۲ صبح نشانی تخت جمشید میدان کاخ خیابان طوسی کوچه خورشید شماره ۱۹ تلفن ٦۵۷۹۵
آ ـ ۱۰۱۰

کشیك امشب داروخانه‌ها

داروخانه مرکزی شمیران مقابل‌برزن داروخانه جاوید نو سیمتری مقابل بیمارستان روزبه ـ داروخانه دروس قلهك ـ داروخانه نیرسینا خواجه‌ـ نظام‌الملك ایستگاه افخمی ـداروخانه فرزاد قلهك داودیه ـ داروخانه‌سیماب خیابان خاکباز ـ داروخانه اشراقی خیابان آذربایجان ـ داروخانه افشین شمیران دزاشیب ـ داروخانه پورمند خیابان دلگشا کارخانه برق ـداروخانه امریکائی شاهرضا خیابان پهلوی ـ داروخانه ثنائی اکبرآباد باغ شاه ـ خیابان حسام‌السلطنه جی و بریانك‌ـ داروخانه سلامت حواه سر آسیاب دولاب شرق شهباز خیابان مینا داروخانه گلستان خیابان گرگان داروخانه مهردادنو خیابان خوش‌چهار راه بوستان سعدی
دکتر داود افتخار معنوی انتهای اسفالت خیابان امین‌الدوله نظام‌آباد اول‌خیابان ۱٤ـ دکتر امان‌اله‌فتوحی (رادیولوژی) خیابان نادری کوچه نوبهار تلفن (۷۳۷۷۷ـ۳۳۵۳۳) ـدکترموسوی‌زاده بهلوی خیابان بالای بلوار کرج مقابل سینما امپایر ـدکتر علوی ازمایشگاه سی‌متری نزدیك مجسمه شاهرضامقابل خیابان ناهید ـ دکتر اسلام دوست خیابان حشمت الدوله چهار راه‌گلشن تلفن ٦۳۰٦۷ـ دکتر وحید معنی حصاری خیابان شاه خیابان سلسبیل شمالی تا رودکی شمالی پلاك ۹۳۰ـ

تلفنهای اطلاعات

تلفن خانه ۳۰۰۱۱ الی ۱۹ ۳۰
شعبه آگهیها ۳۰۲٦۳۳ـ ۳۰۵۱۰۸
شعبه آبونمان ۳۰۰۱۰
سرویس حوادث ۳۰۳۵٦۹
سرویس اقتصادی ۳۰٤۵۹۱
شعبه شهرستانها ۳۰۵۰٦۷
اطلاعات هفتگی ۳۰٤۸۷۸
اطلاعات کودکان ۳۰۳۳۱۳
اطلاعات بانوان ٦۹۷۱۵
مجله الاخاء ۳۱۰۷۹
کانون آگهی طوطی نو ۳۰٤۵۹۳ـ

نیازمندیهای روزنامهٔ اطلاعات تلفن: ۳۱۵۳۳

راهنمای پزشکی اطلاعات

دکتر آسایش
بیماریهای آمیزشی ومجاری‌ادرار خیابان منوچهری ـابتدای کوچه‌ارباب جمشید ـشماره ۹۱ پذیرائی عصرها

دکتر در طب پولوسا
متخصص‌بیماریهای مقاربتی‌ـمجاری ادرار ـتناسلی امراض زنانه ـنازائی‌ـ خیابان فردوسی شمالی کوچه صادق پذیرائی ۹تا ۱۲ـ۵تا ۸ تلفن٤٦۵۸۹

کلینیك دندانپزشکی خصوصی حکیم پور
تحت‌نظر دکترهای متخصص در دندان پزشکی ودندانسازی مجهز به توربین های ۳۰۰ هزار دور در دقیقه
درمان دندان بدون درد
شاه‌آباد خیابان باغ‌سپهسالار کوچه مهندس الممالك تلفن ۳۲٤۸۱ اوقات پذیرائی قبلاز ظهر بطور آزاد ـبعداز ظهربا تعیین وقت قبلی جمعه تا ظهر

فیزیوتراپی اکسیژن‌تراپی
دکتر خطیبی
معالجهٔ فلج‌ها ـ فلج اطفال ـ درد و عوارض بعد از اعمال جراحی و شکسته بندی تهیه دست مصنوعی خیابان پهلوی روبروی سینما مهتاب تلفن ٤۵۳۳٦

دکتر دانشگر
امراض مقاربتی و جلدی و سوزاك تازه و کهنه ورم‌پرستات ضیق مجرا سستی و بواسیر امراض زنانه ونازائی خیابان سپه مقابل پستخانه تلفن ۳۰۲٤۱٦

کلینیك دندانپزشکی شبانه روزی دکتر محمود دادفر
با تجهیزات مدرن طبق جدید ترین متد آماده پذیرش بیماران دندانپزشکی ودندانسازی است‌دروازه دولت تلفن ۳۹۱۹۷

دکتر درددریان
دیپلمه ازدانشگاه روسیه با ٤۸ سال سابقه در امراض داخلی ومقاربتی چهار راه یوسف‌آباد کوچه عشیری پذیرائی صبحها وعصرهاتلفن ٤۲٤۰٦

ترك تریاك دکتر رحمانی
متخصص امراض اعصاب وروح از دانشگاه لندن خیابان پهلوی بالاتراز چهارراه امیراکرم تلفن : ٤۵۱۱٤ پذیرائی صبح‌و عصر

متخصص معده ،کبد،روده
دکتر رفیعی از دانشگاه پاریس پذیرائی ٤تا ۸ بعداز ظهر خیابان‌جامی اول کوچه پاریس تلفن ٦۳۰٦۰

پلی کلینیك
دکترصدیقی ـ دکترمجاهدی
رزیدنت سابق‌بیمارستانهای امریکا پزشك بیمه کارمندان دولت‌و فرهنگیان پزشك سازمان بیمه های اجتماعی کارگران بیماریهای داخلی اطفال ـ مقاربتی ـترك‌تریاك وسایر موادمخدره ترك‌الکل مجهز به‌دستگاه‌های‌رادیو ـ اسکپی ـآثروسل تراپی «بخورپرنی ـ سیلین وغیره» دیاترمی‌پذیرائی بعداز ظهر ها
خیابان شاه روبروی مسجد سجاد تلفن ٤۹۵۲٦

دکتر محمد رضا مسدد
رزیدنت سابق‌بیمارستانهای امریکا دارای گواهینامه از پروك مدیکال امریکا ـ درمان‌قطعی‌بیمار یهای مقاربتی دروازه دولت روبروی ساختمان فیات تلفن ۳۰۲۰٤۸ پذیرائی مصرها از ساعت ۵الی ۸بعداز ظهر

دکتر فضل‌الله معتضدی
استاد دانشگاه متخصص امراض داخلی شاهرضا مقابل لاله‌زار نوکوچه فتوحی پذیرائی از ٤ تا٦بعداز ظهر تلفن ۸٦۵۷۵

دکتر معانی
امراض مقاربتی مجاری ادرارمعالجه سوزاك تازه و کهنه‌ـ ورم پروستات وسستی و ناتوانی ـضیق مجرا امراض زنانه خیابان فردوسی مقابل بانك‌ملی مرکز .

دکترعباس نیك‌نژاد
متخصص از دانشکده پاریس بیماریهای معده ـروده ـ کبد ـ لوزالمعده ـ درمان بواسیر بدون‌عمل فیستوژ فیسور بامتد موثر دروازه ـ شمیران خیابان گرامی

درمانگاه خصوصی نارمك ٤٦متری غربی تلفن ۷۹۵۵۵

آگهی های کوچک

آگهی های متفرقه

رادیو تلویزیون مامبو
تعمیرات رادیوو تلویزیون درمنازل ونصب رادیوگرام اتومبیل اکباتان سه راه وزارت‌فرهنگ تلفن ۳۳۳۰۷

عینك سازی فیروز
زیر نظر متخصص‌عینکهای طبی ـ چهارراه‌عزیز خان جنب بهداری‌ارتش تلفن ۶۰۳۷۶
۱ـ۲۶ آ ـ ۱۲۰۴

سشوار کادوس
فروشگاه کادوس تلفن ۴۴۵۷۷
۱ـ۳۰ آ ـ ۱۳۳۶

جرثقیل جاسب
تلفن ۲۷۸۱۸ و ۲۵۷۶۳
۱ـ۲۶ آ ـ ۱۳۳۵

مهرلاستیکی ایران
تهیه مهر لاستیکی بوسیله برق بفاصله دوساعت لاله‌زار تلفن ۳۹۹۶۱ تهیه کلیشه و گراور لاستیکی پذیرفته میشود .
۱ ـ ۲۶ آ ـ ۱۲۲۶

الکتریکی نورهاشمی
تزئین دهنده مجالس جشن شهباز جنب میدان خراسان تلفن ۵۳۴۷۷
۱ ـ ۲۶ آ ـ ۱۲۲۸

انواع کاسه‌نمدولامپ
۶و۱۲ و ۲۴ولت تلفن ۳۰۲۲۴۹
فروشگاه سامی ناظم‌الاطباء
۱ـ۳۰ آ ـ ۱۴۹۲

پمپ های شناور اِمو آلمانی
یک فاز و سه فاز برای منازل و باغات
نماینده انحصاری شرکت زرتشتی
خیابان سعدی کوچه ممتاز تلفن ۳۵۲۸۲

کارخانجات صنعتی طلوع
TOLOUO
تولید کننده انواع میز و صندلی تاشو و سایر مصنوعات فلزی از شهرستانها نماینده فعال پذیرفته میشود .
نشانی خیابان خیام جنب وزارت بهداری فروشگاه طلوع تلفن ۵۷۹۳۱
۱ـ۲۶ آ ـ ۱۴۴۱

جرثقیل توکل
میدان شاه تلفن ۵۵۸۲۸ـ۵۰۶۹۱
آ ـ ۱۴۶۳ ۱ـ۲۶

تکمسه
مرکز تعمیرات همه نوع یخچالهای برقی صافکاری و رنگرزی یخچالهای وارده از خارجه قبول میشود تلفن ۳۰۳۶۳۷
۱ـ۱۵ آ ـ ۳۵۸۳۸

سرویس جنرال
برای نصب و تعمیر آب گرم کن در اختیار شماست
تلفن ۴۷۴۸۹

چلوکباب نریمانی
درایام ماه مبارك رمضان فقط شبها دایراست خیابان شاهرضا پیچ‌شمیران تلفن ۷۴۷۷۷

نوزاد

خداوند به آقای علی اصلانی و بانو نوزادی عنایت فرموده که نامش را (سوسن) گذارده‌اند .

تبریک

قدم مولود فرخنده را بدوست عزیزم آقای اصلانی و بانو تبریك عرض نموده و سعادتشان را درزندگی از خداوند بزرگ خواستارم .
حسین عارفی

پذیرش از آمریکا
اخذ پذیرش‌از دانشگاهها ومدارس امریکا جهت دیپلم و غیر دیپلم ظرف پانزده روز الی یکماه لاله‌زار سرای طاهباز جنب عکاسی پرتو اطاق‌شماره ۵ شبها
۱ـ۲ آ ـ ۱۵۰۶

آموزشگاههای رانندگی

آموزشگاه رانندگی تهران
خیابان‌منیریه‌زیر نظر کاوه‌محلاتی ۲۵۸۸۸
۱ـ۲۶ آ ـ ۱۴۹۴

هنرکده فنی ورانندگی‌صبا
شمیران سه راه زندان ۷۱۲۰۸
۱ـ۲۶ آ ـ ۱۳۱۸

هنرستان فنی پرستو
مرکز آموزش صحیح رانندگی و میکانیکی شاهپور چهارراه گمرك تلفن ۲۳۹۱۶

آموزشگاه‌رانندگی‌وفنی‌فرهنك
فن‌رانندگی‌را تا اخذ گواهی نامه با بهترین متد بشما می آموزد شاهرضا پل چوبی تلفن ۳۸۲۸۳

تعلیم رانندگی
هنرکده فنی بزرگترین ومجهزترین آموزشگاه رانندگی ومیکانیکی‌در خاور میانه با متد جدید و اتومبیلهای‌آخرین سیستم فن رانندگی‌را تا اخذ گواهی نامه رسمی بشما می آموزد سرویس مخصوص جهت تعلیم بانوان افتتاح گردید .
نشانی هنرکده‌فنی‌بهارستان‌روبروی چاپخانه مجلس تلفن ۳۸۰۴۶ شعبه ـ خیابان شاهرضا روبروی ضلع شمالی کافه شهرداری تلفن ۴۸۶۶۲
۱ـ۲۶ آ ـ ۱۳۵۱

برنامه سینماها

سینما ادتون ـ تلفن ۳۸۱۱۸
زن جهنمی ـ سینما سکوپ ـ رنگی ـ دوبله بفارسی‌با شرکت سوزان هیوارد ـ استفن بوید شروع ۱۰ر۳۰ صبح ۲ر۳۰ـ۴ر۳۰ـ۶ر۳۰ ـ ۸ر۳۰ بعد از ظهر

سینما آسیا ـ تلفن ۴۲۹۰۹
بن‌هور ـ رنگی ـ دوبله بفارسی باشرکت‌چارلتون‌هستون‌ـ هایاهاراریت شروع ۱۰ صبح ۳ر۳۰ـ۷ر۳۰ بعد ازظهر

سینما امپایر ـ تلفن ۴۹۰۸۱
ریوبراو ـ رنگی ـ دوبله بفارسی با شرکت جان وین ـ دین مارتین شروع ۱۱صبح۳ـ۵ر۱۵ـ۷ر۳۰ـ۹ر۳۰ بعداز ظهر

سینما ایران ـ تلفن ۳۶۳۵۴
پستچی ـ فارسی باشرکت منوچهر ـ ویدا قهرمانی حالتی ـ شروع ۱۰ر۳۰ صبح ۲ر۳۰ـ۴ر۳۰ ـ۶ر۳۰ ۸ر۳۰بعد از ظهر

سینما اسکار ـ تلفن ۴۵۷۹۷
خون و گل‌سرخ ـ رنگی‌دوبله‌بفارسی باشرکت آنت‌وادیم ـ مل‌فرر ـ الزا مارتینلی شروع ۱۰ر۳۰ صبح ۲ر۳۰ـ ۴ر۳۰ـ۶ر۳۰ ـ۸ر۳۰ بعداز ظهر

سینما ایفل ـ تلفن ۳۷۲۷۷
عشق بزرك ـ فارسی با شرکت شهلا ـ جعفری شروع ۱۰ر۳۰ صبح ۲ر۳۰ـ۴ر۳۰ ـ۶ر۳۰ـ۸ر۳۰ بعدازظهر

سینما پلازا ـ تلفن ۴۴۲۵۵
یورش تاتارها ـ رنگی ـ دوبله بفارسی باشرکت اورسن ولز ـ ویکتور ماتیور شروع ۱۰ر۳۰ صبح ۳ ـ ۵ ـ ۷ ـ ۹ بعد از ظهر

سینما تخت جمشید ـ تلفن ۴۴۵۵۰
طبیب‌سرخانه ـ رنگی ـ دوبله‌بفارسی باشرکت درك‌بوگارد ـ کی کندال کنت‌مور ـ شروع ۳ـ۵ـ۷ـ۹بعداز ظهر

سینما چارلی ـ تلفن ۶۸۴۶۱
سینما چارلی (تلفن ۶۸۴۶۱)
وقتی برای مردن نیست ـ سینماسکوپ رنگی با شرکت ویکتورماتیور شروع ۲ر۳۰ـ۴ر۳۰ـ۶ر۳۰ـ۸ر۳۰بعداز ظهر

سینما حافظ ـ تلفن ۳۴۰۷۴
یورش تاتارها ـ سینماسکوپ‌رنگی ـ دوبله‌بفارسی باشرکت اورسن ولز ـ ویکتور ماتیور شروع ۱۰ر۳۰ صبح ۲ر۳۰ـ۴ر۳۰ـ۶ر۳۰ـ۸ر۳۰ بعداز ظهر

سینما دنیا ـ تلفن ۳۳۸۱۲
رودخانه خشمگین ـ رنگی ـ دوبله بفارسی باشرکت : کیت‌لارسن ـ بودی ابسن. شروع ۱۰ر۳۰ صبح ۲ر۳۰ ـ ۴ر۳۰ ـ ۶ر۳۰ ـ ۸ر۳۰ بعداز ظهر

سینما دیانا ـ تلفن ۴۳۰۱۰
پستچی ـ فارسی باشرکت منوچهر ـ ویداقهرمانی ـ حالتی ـ پرویز شروع ۱۰ر۳۰ صبح ۳ـ۵ـ۷ـ۹ بعدازظهر

سینما رادیو سیتی ـ تلفن ۴۳۳۲۰
زن جهنمی ـ سینما سکوپ ـ رنگی دوبله‌بفارسی با شرکت سوزان‌هیوارد استفن‌بوید شروع ۱۰ر۳۰ صبح ۳ـ۵ ۷ـ۹ر۱۵ بعد از ظهر

سینما رکس ـ تلفن ۳۴۱۶۹
ریوبراو ـ رنگی ـ دوبله بفارسی با شرکت جان وین ـ دین‌مارتین : شروع ۱۰ر۳۰ صبح ـ۲ر۳۰ـ۴ر۳۰ ـ ۶ر۳۰ـ۸ر۳۰ بعد از ظهر

سینما رویال ـ تلفن ۴۹۷۸۵
ریوبراو ـ رنگی ـ دوبله بفارسی با شرکت جان وین ـ دین مارتین شروع ۱۰ر۳۰ صبح ۳ـ۵ـ۷ـ۹ بعد از ظهر

سینما سعدی ـ تلفن ۳۶۴۶۸
آخرین وایکینك ها ـ سینماسکوپ رنگی ـ دوبله بفارسی با شرکت ادموند پردام ـ ایزابل کوری شروع ۱۰ر۳۰ صبح ۲ر۳۰ـ۴ر۳۰ـ۶ر۳۰ـ ۸ر۳۰ بعد از ظهر

سینما سهیلا ـ تلفن ۳۶۴۲۴
آخرین وایکینك ها ـ سینماسکوپ رنگی ـ دوبله بفارسی با شرکت ادموند پردام ـ کامرون میچل شروع ۱۰ر۳۰ صبح ۲ر۳۰ـ۴ر۳۰ـ۶ر۳۰ـ ۸ر۳۰ بعد از ظهر

سینما کریستال ـ تلفن ۳۷۶۷۵
خون‌و گل‌سرخ ـ رنگی ـ دوبله بفارسی باشرکت آنت‌وادیم ـ مل‌فرر ـ الزامارتینلی شروع ۱۰ر۳۰صبح ۲ر۳۰ ۴ر۳۰ـ۶ر۳۰ ـ۸ر۳۰ بعداز ظهر

سینما متروپل ـ تلفن ۳۹۴۱۰
یورش‌تاتارها ـ رنگی ـ دوبله بفارسی باشرکت اورسن ولز ـ ویکتور ماتیور شروع ۱۰ر۳۰ صبح ۲ر۳۰ـ ۴ر۳۰ـ ۶ر۳۰ ـ ۸ر۳۰ بعد از ظهر

سینما مولن روژ ـ تلفن ۷۲۹۲۹
خون و گل سرخ ـ رنگی ـ دوبله بفارسی باشرکت آنت‌وادایم مل‌فرر ـ الزامارتینلی شروع ۱۱ صبح ۳ـ۵ـ۷ـ۹ بعد ازظهر

سینما میامی ـ تلفن ۷۴۳۲۹
پستچی ـ فارسی باشرکت منوچهر ـ ویدا قهرمانی ـ حالتی ـ همایون ـ شروع ۱۰ر۳ صبح ۲ر۳۰ـ۴ر۳۰ـ۶ر۳۰ـ۸ر۳۰

سینما مهتاب ـ تلفن ۴۷۷۷۷
خون و گل‌سرخ ـ رنگی دوبله‌بفارسی باشرکت آنت‌وادیم ـ مل‌فرر ـ الزامارتینلی شروع ۱۱ صبح ـ ۳ـ۵ـ ۷ـ۹ بعد از ظهر

سینمانیاگارا ـ تلفن ۶۵۳۰۷
ریوبراو ـ رنگی ـ دوبله به فارسی با شرکت جان‌وین ـ دین مارتین شروع ۱۰ر۳۰ صبح ۲ر۳۰ـ ۴ر۴۵ـ۷ـ۹ر۱۵ بعد از ظهر

سینما همای ـ تلفن ۳۰۲۱۶۹
رودخانه خشمگین ـ رنگی ـ دوبله بفارسی باشرکت : کیت‌لارسن ـ بودی ابسن. شروع ۱۰ر۳۰ صبح ۲ر۳۰ ـ ۴ر۳۰ ـ ۶ر۳۰ ـ ۸ر۳۰ بعداز ظهر

سینما آریا ـ تلفن ۳۹۸۸۴
ولگردان ساحل ـ سینماسکوپ رنگی‌دوبله بفارسی شروع ۱۰ر۳۰صبح ۲ر۳۰ـ۴ر۳۰ ـ۶ر۳۰ـ۸ر۳۰ بعدازظهر

سینما برلیان ـ تلفن ۳۳۵۳۵
ده فرمان ـ ویستاویژن ـ رنگی ـ دوبله بفارسی باشرکت یول‌براینر ـ چارلتون هستون شروع ۹ر۳۰ صبح ـ۱ ـ۴ر۳۰ ـ۸ بعداز ظهر

سینما تاج ـ تلفن ۳۳۰۶۴
بالاو پائین ـ رنگی ـ دوبله‌بفارسی شروع ۱۰ر۳۰ صبح ۲ر۳۰ـ۴ر۳۰ ـ ۶ر۳۰ـ۸ر۳ بعد از ظهر

سینما المپیا ـ تلفن ۶۵۷۹۸
انسانیت ـ دوبله بفارسی‌باشرکت دلیپ‌کمار ـ دیوآنند . شروع ۲ـ۴ـ ۶ ـ ۸بعداز ظهر .

سینما پرسیولیس ـ تلفن ۵۸۱۰۸۳
انسانیت ـ دوبله بفارسی‌باشرکت دلیپ‌کمار ـ دیوآنند . شروع ۱۰ ـ ۱۲صبح ۲ـ۴ـ۶ـ۸ بعداز ظهر

سینما پارك ـ تلفن ۳۵۰۴۷
انسانیت ـ دوبله بفارسی‌باشرکت دلیپ‌کمار ـ دیوآنند. شروع ۱۰ر۳۰صبح ۲ر۳۰ـ۴ر۳۰ـ۶ر۳۰ـ۸ر۳۰ بعدازظهر

سینما تهران ـ تلفن ۳۸۱۶۵
پستچی ـ فارسی باشرکت‌منوچهر ـ ویداقهرمانی حالتی ـ همایون ـ شروع ۱۰ر۳۰ صبح ۲ـ۴ـ۶ـ۸ بعداز ظهر

سینما پردیس
تله ـ وایداسکرین ـ رنگی ـ دوبله بفارسی باشرکت ریچاردویدمارك ـ تینالوئیز شروع ۱۰ر۳۰ صبح ۲ر۳۰ ۴ر۳۰ـ ۶ر۳۰ـ ۸ر۳۰بعداز ظهر

سینما زهره ـ تلفن ۳۰۴۸۰۸
ده فرمان ـ ویستاویژن ـ رنگی ـ دوبله بفارسی باشرکت یول‌براینر ـ چارلتون هستون شروع ۹ر۳۰ صبح ـ۱ ـ۴ر۳۰ ـ ۸ بعداز ظهر

سینما سیلوانا ـ تلفن ۳۳۷۷۷
پستچی ـ فارسی باشرکت منوچهر ویدا قهرمانی ـ حالتی ـ پرویز. شروع ۲ر۳۰ـ ۴ر۳۰ـ۶ر۳۰ـ ۸ر۳۰بعدازظهر

سینما کارون ـ تلفن ۴۰۰۶۵
طغیان گلادیوتورها ـ سینماسکوپ ـ رنگی ـ دوبله بفارسی شروع ۱۰ر۳۰ صبح ۲ر۳۰ـ ۴ر۳۰ـ ۶ر۳۰ ـ۸ر۳۰ بعد از ظهر

سینما مونت کارلو (میدان نارمك (تلفن ۷۹۷۴۱)
برهنه و سرگردان ـ سینماسکوپ دوبله بفارسی باشرکت جینیالولوبریجیدا شروع ۱۰ر۳۰ صبح ۲ر۳۰ـ ۴ر۳۰ ـ ۶ر۳۰ ـ۸ر۳۰ بعد از ظهر

سینمامراد (تلفن ۷۳۳۸۲)
انسانیت ـ هندی ـ دوبله به فارسی با شرکت دلیپ‌کمار ـ دوآنند شروع ۱۰صبح ۲ر۳۰ـ۴ر۳۰ـ ۶ر۳۰ ۸ر۳۰ بعد از ظهر

سینما البرز
سلاطین پیش‌میروند ـ دوبله‌بفارسی باشرکت فرانك‌سیناترا تونی کورتیس شروع ۱۰ـ۱۲صبح ۲ـ۴ـ۶ـ۸ بعدازظهر

سینما فری ـ تلفن ۲۷۸۹۳
ده فرمان ـ ویستاویژن ـ رنگی ـ دوبله بفارسی با شرکت یول برینر ـ چالتون هستون شروع ۱ر۳۰ـ۵ ـ ۸ر۳۰ بعد از ظهر

سینما رزیتا ـ تلفن ۸۲۰۱۳۸
سلام‌بر غم ـ سینما سکوپ ـ رنگی ـ دوبله بفارسی با شرکت دیویدنیون ـ دبوراکر شروع ۳ـ۵ـ۷ ۹ بعد از ظهر

سینما فردوسی ـ تلفن ۳۵۷۸۴
مبارزات هرکول ـ سینماسکوپ ـ رنگی ـ دوبله بفارسی ـ باشرکت‌میکی هارگیته ـ جین مانسفیلد شروع ۹ـ ۱۱صبح۲ـ۴ـ۶ـ۸ر۳۰ بعد از ظهر .

سینما مشعل ـ تلفن ۳۳۸۳۶
مرد بدسرشت ـ سینما سکوپ رنگی دوبله بفارسی با شرکت جمس‌کاگنی شروع ۱۰ر۳۰ صبح۲ـ ۴ـ۶ـ۸ بعد از ظهر

سینما شهناز
چوپان ـ رنگی ـ دوبله بفارسی با شرکت گلن‌فورد شروع ۱۰ر۳ صبح ۴ر۳۰ـ ۶ر۳۰ـ۸ر۳۰ بعد از ظهر

تئاترها
تاتر پارس ـ تلفن ۳۸۸۱۱
جنجال درخیاطخانه ـ بانضمام کنسرت آفت شروع ۸ر۳۰ بعدازظهر

جامعه باربد ـ تلفن ۳۲۲۶۵
دیگ پرنده شروع ۸ر۳۰ بعد از ظهر

آخرین تغییرات برنامه سینماها را در صفحه ماقبل آخر ملاحظه فرمائید

درسالن عمارت فرماندهی گشتاپو

به‌راز هولناکی پی بردم

ترجمه :م ـ فکور

دستهای معجزه آسا، خلاصه‌ای از یك کتاب و متعلق بدکتر «کرستن» می باشدکه متخصص در معالجه بوسیله ما. ساژ بوده و توانست با کسب قدرت و نفوذ خارق‌العاده خودروی «هنریش‌هیملر» مردشماره۲آلمان‌هیتلری جان دهها هزار نفر را که برای مرك در باز ـ داشتگاه ها وکوره های آدمسوزی انتخاب می‌ـ شدند نجات‌دهدوباسرار بی‌نهایت خطرناکی‌واقف گردد.

هیتلر میخواست برای تصفیه نژادلهستان هلندیهارا پای پیاده به‌آن کشور مهاجرت دهد

هیدریش د رجواب گفت :

اگر مانعی نداشته باشد همین امروز و بالاخره قرار ملاقات برای عصر همان روز گذارده شد . در مدت نیم ساعت گفت‌و شنودی که میان دکتر کرستن و هیدریش رد وبدل شد او تلویحا بدون آنکه مستقیما حرفی بزند بدکترفهماند که سرویس سری گشتاپو و خود او از اطلاعات وسیعی که دکتر در باره اوضاع هلند و فنلاند دارد کاملا بااطلاع است ودر ضمن گفت :

ـ دکتر ، آیا میدانی که ما می توانیم خیلی بحال شما مفید و یاحتی خطرناك باشیم و آیا فکر نمی کنید که وقتی افرادی در مورد کار خود شان شمارا واسطه درنزد عالیجناب هیملر قرار بدهند چه وضعی پیش خواهد آمد و آیا مطمئن هستید که میزان خیانت و گناه و خطر این افراد برای آلمان چقدر است و من خوشحال میشوم اگر بتوانم بعد از این پرونده ها و گزارشات مربوط‌به این افراد خطرناك ورویه و سیاست آنانرا بر ضدآلمان بنظر شما برسانم و حال شماخودتان بهتر میدانید که چه میکنید .

صحبت های بعدی «هنریش»بطور کلی براین محور دور میزد که دکتر کرستن نام اشخاصی را که در هلند و فنلاند با او مکاتبه دارند برای گشتاپو آشکار نماید . و موقعیکه کرستن از او مودبانه ولی بدون اعتراف به اینکه او چنین ارتباطاتی دارد خدا حافظی میکرد خوشحال بود .

وقتی کرستن جریان گفت و شنود خود با هنریش را برای برانت منشی مخصوص هیملر تعریف کرد او از دکتر خواهش کرد که بدقت ومراقبت خود بیفزاید و دکتر تائید کرد که تاکنون خودش چنین کاری را کرده است ولی چند روز بعد وقایعی‌پیش آمد که بهر حال مجبور شد از این مراقبت ودقت چشم پوشی کند .

طرح باورنکردنی مهاجرت سه‌میلیون هلندی باپای‌پیاده

در تاریخ اول مارس ۱۹۴۱ دکتر کرستن طبق معمول در ساعت ۱۲ ظهر وارد ساختمان شماره ۸ پرنیز البرخت مقر فرماندهی و ستادگشتاپو و اس اس گردید و بزودی دریافت که هیملر در یك شورا و کمیسیون خیلی مهم و سری شرکت دارد و تا خاتمه این کمیسیون دسترسی باو ممکن نیست، لذادرسالن ناهار خوری ستاد منتظر خاتمه کمیسیون ودیدار هیملر نشست در حین عبور دکتر از داخل کریدور و سالن ناهار خوری که مملو از افسران اس اس بودحتی یکنفر هم باو سلام نکرد و دکتر نیز بی اعتنا به این نفرت و دشمنی ـ افسران اس اس در گوشه ای جا پیدا کرد و نشست و گروهبانیکه مامور پذیرائی بود یك قهوه عالی با یك قطعه کیك برای وی آورد ، چون در مورد پذیرائی از دکتر ، هیملر شخصا دستور اکید داده بود .

کرستن در حالیکه مشغول صرف این نان کیك و قهوه بود متوجه گفتگوی شخصی در کنار خود گردید و وقتی سرش را بلند کرد دید روتر رئیس گشتاپوی هلند و «هیدریش» افسر عالیرتبه گشتاپو میباشند که هم اکنون وارد سالن گردیده اند و ضمن اینکه بطرف جائیکه کرستن نشسته است نزدیك میشوند با تکبر خاصی به سلام و احترام زیر دستان خود جواب میدهند .

آنها بدون توجه به دکتر کرستن و شاید هم بدلیل آنکه او را ندیده بودند گرم صحبت های خود بودند و کرستن نیز با تمام زرنگی سعی میکرد کاری کند که آنها او را نبینند و در ضمن خیلی میل داشت صحبت های آنان را بشنود ، بهمین جهت در حالیکه چشم و سرش متوجه جای دیگری بود گوشش با تمام قدرت به سخنان روترو هنریش بود ولی در اولین مکالمات آنان دریافت که آنان او را دیده و کاملا متوجه او هستند زیرا روتر چنین میگفت :

ـ تعجب میکنم . این خوکهای هلندی‌در اینجا چکار میکنند؟ همین هفته قبل آنها بدو نفر از افراد من سنگ پرتاب کرده اند بالاخره سزای اعمال زشت خود را خواهند دید .

هنریش در جواب روتر با خنده گفت : در هلند اوضاع و احوال باندازه کافی مناسب هست تا همه آنان را خاموش کنیم و در حالیکه کرستن گوشهای خود را تا سرحد امکان برای شنیدن بقیه مکالمات این دو نفر تیز کرده بود هنریش اینطور ادامه داد :

ـ من هم اکنون دستور مربوط به مهاجرت دادن کلیه خوکهای ـ هلندی‌هلندرا دریافت داشته‌ام وشما هرچه زودتر بایستی طرح اجرای‌آنرا تهیه کنید وکار هارا بسرعت شروع کنید و حتی یکروز هم نباید دراینکار تاخیر شود . در اینجا روتر با عجله پرسید تاریخ اجرای این دستور کی میباشد ولی هیدریش جواب این سئوال راخیلی آهسته و تقریبانزدیك گوش روتر داد بطوری که دکتر کرستن‌باتمام توجه و دقتش نتوانست آنرا بفهمد ولی تا همینجا آنچه فهمیده بود برایش کافی بود و آن این بود که هلند با مسئله خطرناکی روبرواست که‌عبارت‌است ازمسئله‌ـ تصفیه میلیونها افراد میهن پرست آن کشور .

دکتر کرستن با حالت گیج‌وغیر قابل تحملی بسختی از سالن خارج شد و تجسم مناظری که در هلند و بدنبال آن در نقاط دیگر بایستی بوقوع می پیوست نزدیك بود او را دیوانه کند ولی‌حتی در موقع ملاقات و معالجه هیملر نیز باتمام قدرت سعی کردآتش‌درونی خود رامحفوظ نگاهدارد ، چنانکه هیچ چیزتازه‌ای بوقوع نپیوست .

ناتمام

دستهای معجزه آسا

تافت چون طور نامرئی

موهای شمارا بهر شکلی که بخواهید ثابت نگهمیدارد

SCHWARZKOPF FOR HAIR BEAUTY

دوش در حلقه ما قصه گیسوی تو بود
تا دل شب سخن از سلسله موی تو بود

دلتان میخواهد هر دقیقه به آئینه نگاه کنید تا ببینید آرایش موی شما زیبا مانده یا نه همه خانمها دلشان میخواهد .

یک فشار انگشت به تافت شما را مطمئن می سازد . آری صد در صد مطمئن که گیسوان قشنگ تر از همیشه شما آنطوریکه شما میخواهید ، آنطوریکه شوهر عزیز شما میخواهد ، آنطوریکه نامزد جوان شما میخواهد مثل تاج زیبا مرتب و منظم فرم و شکل زیبای خود را حفظ کرده است

تافت سبز برای موهای چرب و معمولی
تافت بنفش برای موهای خشک
بها ۱۲۵ ریال

تافت یکی از لوازم ضروری میز آرایش هر خانم

تافت یک محصول ممتاز دیگر از شوارتسکف آلمان بزرگترین متخصص بهداشت و آرایش مو در جهان

از ـ اکونومیست (چاپ لندن)

سیمای جدید سیاست اردن

کابینه «جوانان» چه خواهد کرد؟

مقالات سیاسی

هفته گذشته ، دو واقعه نوظهوری که در اردن روی داد، وهردوی‌این وقایع بامملك حسین پادشاه این کشور بستگی نزدیك داشت ، موجب گردید که پادشاه اردن قیافه‌ای سوای مقتضیات رسمی و معمولی پیدا کند . یکی از این وقایع تولد ولیعهد اردن‌ازیك‌مادر انگلیسی‌الاصل‌بود که‌روز سی‌ام‌ژانویه گذشته پابدنیا گذاشت وبلافاصله «پرنس عبداله ـ ولیعهد» نام گرفت. در تاریخ خاندان‌هاشمی‌پرنس‌عبداله تنها ولیعهدی است که بدون آنکه ازمادر و پدر خون هاشمی داشته باشد به‌ولایت بلافصل سلطنت‌این خانواده منصوب میشود . معذلك غروری که از تولد نخستین اولاد ذکور قلب پادشاه اردن را فرا گرفته وبمراتب شدیدتر و بارزتراز غرور هرمردعربی دیگر از «صاحب پسر شدن» ـ و بطریق اولی‌غروری است که بدرجات نیرومندتر از از احساسات بی‌تفاوت جامعه زنان و مردان متساوی‌الحقوق غربی می‌باشد ـ خودبخود مؤید آن است که هیچکس حق ندارد برخلاف‌میل واراده پادشاه اردن کوچکترین جسارت وکم حرمتی به‌ساحت‌ولیعهد خردسال واصالت هاشمی وی روا دارد .

پیرمردان و جوانان

اما اتفاق دیگری که هفته‌گذشته در اردن روی داد، رفتن کابینه‌پیر مردان و عرض‌اندام دولت جوانان بود . بااین وقایع ، اکنون ملك حسین ظاهرا مردخوش طالعی‌است که‌پس از تولد پسر ، ثمرهٔ‌شیرین وزودرس ازدواج اخیرش راچشیده ودرعین حال چشم به‌آینده بهتری برای اردن دوخته‌است . بااین‌حال آینده ملك حسین بسیار مبهم و نامعلوم ومسایل کنونی اوفوق‌العاده بزرگ هستند یکی از نزدیك‌ترین نگرانیهائی که میتوان دربارهٔ‌آینده اردن داشت ، ماجرای تغییر کابینه ملك حسین است که روز بیست وهفتم ژانویه گذشته اتفاق‌افتاد. کسانی که بااین تغییر رفتندیازده سیاستمدار کهنسال و کهنه کار بودند و آنهائیکه پابه‌میدان خالی شده گذاشتند یازده نوجوان تازه به‌عرصه رسیده هستند که غالبا پست های معاونت وزارتخانه‌ها را داشته‌اند . تنها وصفی التل‌نخست‌وزیر جدید و ۴۸ ساله‌اردن است که ازمیان این یازده وزیر تازه کار، سوابق و مقامات بزرگتری داشته است .

روی کارآوردن جوانان پاسخی است که از طرف ملك حسین به ناشکیبائی روز افزون مردم این کشور نسبت به‌وزیران پیر و از کار افتاده سابق اردن نشان داده‌میشود. گرچه بهجت تلهونی نخست‌وزیر مستعفی اردن تااندازه‌ای شجاع و باهمت بود ، اما همکارانش بیش از پیش در غفلت وازاجرای‌مسئولیت ها فرو رفته بودند بطوریکه درنتیجه زمامداری طولانی آنهارکودوسکون وسوء استفاده محیط ادارات دولتی اردن را آلوده بود .

هلال خصیب

درعین حال تکذیب آشکارنقشه هلال خصیب از طرف دولت جدید سوریه ـ در حالیکه ملك حسین پشتیبانی بارزتری از این نقشه میکرد ـ بطور کلی مردم اردن را بخاطر سیاست ناخوش آیندار دن درقبال همسایگان برادر عربی ، پکر و آزرده کرده بود .به‌احتمال بسیار زیاد ممکن بود افکارعمومی اردن دچار تردید شود که آیا بهترین انتخاب برای اعزام یك رجل اردنی به‌سوریه ـ بعنوان سفیر حسن‌نیت ، انتخاب تلهونی است که خدمات وسوابق او در محیطی آکنده از رنك و بوی انگلیسی بوده‌است ؟

اما چهره وصفی التل ، نخست‌وزیر جدید اردن باقیافه شناخته شده تلهونی فرق‌دارد .گرچه اودرسال های جنك دوم یکی‌از افسران‌ارتش انگلیس بود، معهذا بعد از جنك خیلی بیشتر از سایر همکاران و شخصیت‌های دیگر بین‌النهرین‌برای احقاق حقوق آوارگان‌عرب در فلسطین زحمت کشید . بااینحال تاسال ۱۹۵۹ که هزاع‌المجالی نخست‌وزیر اسبق و مقتول اردن اورا تحت حمایت خود گرفت ، از مقامات عالیه دولتی بی نصیب بود . التفات مجالی نسبت به‌وصفی‌التل باعث شد که پادشاه اردن نیز نظر لطف خودرا از وی دریغ ندارد و درنتیجه نخست‌وزیر کنونی اردن ازهمان هنگام تبدیل بیکی از طرفداران باایمان طرح هلال خصیب گردید .

بعید نیست که التل از صفت اعتماد به‌نفس نیز برخوردار باشد ولی در هرحال کاری که به او سپرده شده بسیار بزرگ است . گروه یازده نفری وزرای جوان‌اردن باید برای تسریع و توسعه‌اصلاحات اساسی داخلی و برقراری روابط بهتر باخارج بیشتر شتاب کنند و راه میان بری انتخاب نمایند .باشد که‌باین ترتیب شانسی برای‌رسیدن به‌مقصود نصیبشان گردد .

(پایان)

بقلم ـ جورج ـ پ ـ هوروات
ازهفتگی ـ سندی تایمز (چاپ لندن)

۱۲ ـ چین، اژدهائی که بیدار میشود

مائوتسه تونك درمقابل مشکلات پس از پیروزی

لاجرم، سرنوشت اتحادیه آزادی بسی دردناك تر از آنچه شد که وزیر خارجه امیدوار و پر اضطراب امریکا تصور می کرد . چیانکایچك که هیچ پروایی از خراب کردن آخرین پل های پشت سر نداشت ، اتحادیه بد فرجام را نیز از ضربات سیاست تروریستی «مخالف کش» بی نصیب نگذاشت . در نتیجه ، روشن فکران عضو اتحادیه فوج‌فوج و موج موج ، راه کمیه‌جدید ، راه «ینان»را در پیش گرفتند ، و فی‌الجمله ، هزاران هزار از رفیقان آنها که اطمینان یافته بودند دروزای قدرت های کومین تانك وکمونیست‌ها، دیگر جائی برای‌عرض اندام‌یك «نیروی سوم» وجود ندارد ، شتابان و پر امید بدنبال روشنفکران از سنگر گریخته، گام برداشتند . در پایان ۱۹۴۶ ، هنگامی که ژنرال مارشال آخرین‌امید خودرا نسبت به ثمر بخش بودن تمام مساعی فرزانه وار ، برای کارگر شدن آخرین راه حل های مسالمت آمیز از دست داد ، بار دیگر آتش جنك داخلی ، همچون ستیزه ای دوزخی و کشور گیر شعله کشید و این‌بار ، فارغ از ژاپنی ها و عناصر میانه حال آرامش طلب داخلی ، تنها چین سفید و چین سرخ بودند که‌بجان هم می افتادند .

اسلحه امریکایی ، تانکها ،طیاره ها و انواع قماش های ساز و برك و آزوقه آمریکا نشان ، در همان‌حالیکه تمام فشار واحد های کومین تانك روی بزرگترین‌و آخرین حمله نابود کننده‌علیه کمونیستها تمرکز یافته بود ، بسوی چیانکایچك سرازیر شدند . بزعم چیانکایچك منطق بالغهٔ شکست یا پیروزی عبارت ازتسلیم یا تصرف **شهر ها** بود . بعبارت‌دیگر، او مقیاس بزرگتر از شهر ها نداشت، ولی مائو خیلی بیشترو بهتراز حریف سفید ، می دانست . حتی موقعی که شهر«نیان» بدست‌سربازان‌چیانکایچك افتاد ، با حسابی بسیارساده ، هیچ چیز نصیب کومین‌تانك نگردید . مائوتسه تونك به پیروی از همان استراتژی معهود کلاسیك ـ بداخل **دهات** عقب نشینی‌کرد ، در نتیجه‌قدرت او در مناطق باز هم وسیع‌تری‌گسترش یافت ، و مضافا با تصرف دو هزار میلیون دلار مهمات آمریکائی که بین‌سالهای ۱۹۴۵ تا پایان ۱۹۴۸ برای چیانکایچك تحفه داده شده بود، خراج گزاف تری گرفت . از تابستان ۱۹۴۸به بعد ، از دولت سرسباز و برگهای فراوان امریکایی که خروار خروار به غنیمت گرفته می شد ، و سپاهیان چیانکایچك که بیش از پیش پرده توهمات را میدریدند و به چپ میگرائیدند ، آنهارا دو دستی برای حریفان سرخ پیشکش میبردند ، فتح بود که پس از فتح دیگر نصیب مائو می گردید .

امید های استالین

مائوتسه تونك که اکنون ظفر نهائی‌را از همیشه نزدیکتر میدید ، لزوم و اهمیت جبهه واحد انقلابی‌را بعد از پیروزی کمونیست ها ، با تاکید بیشتری عنوان کرد . کمونیست ها آماده بودند تا با تمام گروه ها و احزاب دمکراتیك ، تنها بشرط آنکه این احزاب رهبری آنان را قبول‌کنند، دولت ائتلافی تشکیل دهند ، و برنامه جدید که کوشش ماهرانه ای برای اشاعهٔ هرچه وسیع تر آن مبذول‌شده بود ، بیش‌از پیش از رمق مقاومت مخدوش و پر تزلزل نیرو های کومین تانك کاست .

از ۱۹۳۵ به بعد ، دستگاه رهبری حزبی مائو دیگر هیچ نوع‌تماس رسمی با حزب کمونیست روسیه نداشت . در ۱۹۴۸ ، هنوز هم استالین حاضر به قبول‌رهبری مائو بر حزب‌کمونیست چین‌نبود ، و باز هم امید داشت که کمونیست چین «مسکووی» دیگری را جانشین مائونماید . لذا میکوشید تا مائو را قانع کند که چشم دوختن به پیروزی مستقیم و نهایی برای سرخ های ظفرمند چین محکوم‌به نا امیدی است . معذلك ، استالین‌از سوی دیگر طرفدار این استدلال بود که ادامه جنگهای چریکی تا میزان قابل ملاحظه ای آمریکا را ضعیف خواهد کرد واین امر ، برای‌اردوگاه‌کمونیسم، سرچشمه ای از مواهب فیاض و پر برکت خواهد بود .

مائوتسه تونك ، علیرغم استالین فشار خودرا در تعرض استراتژیکی مضاعف کرد . او می دانست که در مناطق پر هرج و مرج تحت تصرف کومین تانك ، فساد افسران وادارات دولتی ، تروریسم پلیس ، خشم و ملال تب آلوده و اعصاب تحریك‌شده مردم ،وحالت عصیانی که از شکست های رسوائی آمیز و پی در پی افسران نالایق و رشوه‌خوار کومین تانك پدید آمده بود ، راه رخنه سپاهیان جهانگشای سرخ‌را با چه‌اندازه‌سهولت وصف ناپذیر هموار می کرد ، و چگونه امکان میداد تا سربازان وی ، بادورخیز های تهور آمیز ، آخرین قلاع ناگشوده دشمن را نیز فتح‌کنند. عرصه زندگی ، وقتی‌بر مردم چین تنك تر شد که برای خرید ارزاق و مایحتاج روزمره ، پول‌را با سبدحمل می کردند و باتمام این احوال کابوس قحطی و گرسنگی خواب و آرام را از آنان گرفته بود . گند این رسوائی و ورشکستگی چنان بالا گرفته بود که هرنیمساعت به نیمساعت ارزش پول تنزل می‌کرد !

در ۱۹۴۸ نرخ‌کالاهای مورد مصرف عمومی ، در مقایسه با سالهای پیش از جنك سه میلیون بار !! افزایش یافته بود . اندوخته های مردم متوسط‌الحال وسرمایه های میانه تا دینار آخر جارو شده‌بود . فقرو نیاز وبیچارگی و مرض ، بیداد می کرد . اما پابه پای توسعه این مصائب ، شیادان سفته باز و سوداگر ،و در صف‌مقدم این گروه طفیلی ، معدودی انگشت شمار از کسانیکه دور چیانکایچك را گرفته‌و ازانواع‌امتیازات انحصاری ارباب بی مروت‌و صاحبان قدرت ، بی دریغ بهره‌مند می شدند، کرور کرور ثروت اندوختند .

«ناتمام»

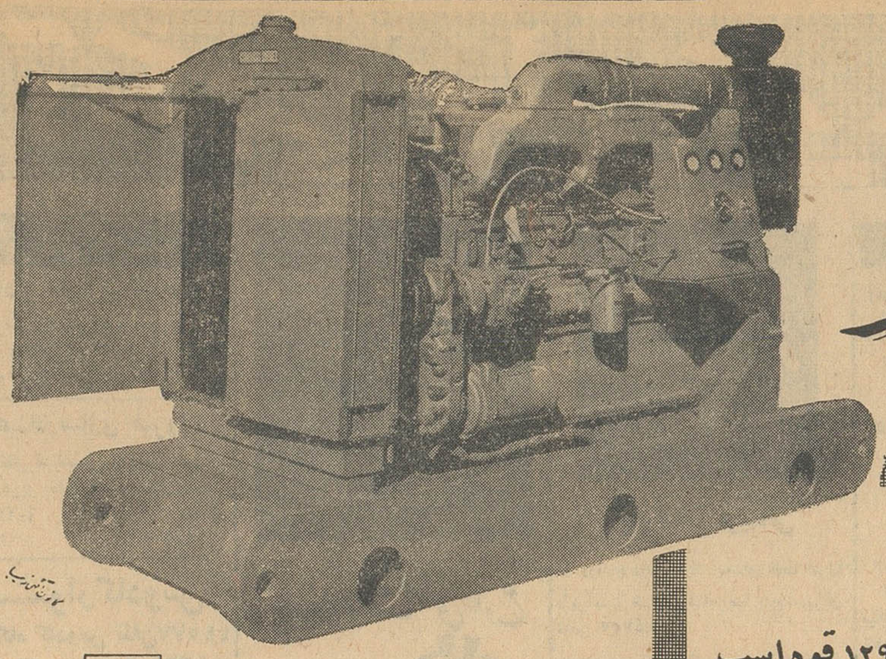

موتوردیزل
کامینز

برای چاههای عمیق
بقدرت ۹۴ تا ۱۲۹ قوه‌اسب
با ۱۲۰۰ الی ۱۵۰۰ دور

CUMMINS
شرکت سهامی دیزل وایت
ساختمان تقی‌نیا ـ سعدی جنوبی ـ تلفن ۳۰۲۲۲۳

آ ـ ۳۶۶۷۸

STRICK & ELLERMAN LINE

خط کشتیرانی استریك والرمن
سرویس مرتب از انگلستان و قارهٔ اروپا
حمل‌مستقیم
به
ایران وسایر بنادرخلیج فارس

کشتی‌ها برای انگلستان وقاره اروپا بار قبول‌مینمایند وهمچنین برای بنادر دریای‌قرمز وبنادر دریای مدیترانه درسرراه بارقبول مینمایند
(بطور مستقیم یاغیر مستقیم)
برای تعیین نرخ‌کرایه وسایر مشخصات‌به‌آدرس زیر مراجعه فرمائید

FOR FURTHER PARTICULARS APPLY TO:-
FRANK C. STRICK & CO. (BUSRA) LTD.:-
KHORRAMSHAHR BASRA, BAGHDAD.
or to
FRANK C. STRICK & CO. (BUSRA) LTD.
and
S. DORABJEE & SON.
77, Avo. Ferdowsi,
Teheran
or to
FRANK C. STRICK & CO. LTD..
12-20, Camomile Street,
LONDON. E. C. 3.

Tel: 45357, 40419,

برنامه حرکت کشتی های استریك والرمن از انگلستان
به‌بندر خرمشهر

نام بندر	نام کشتی	تاریخ‌خروج	تاریخ ورود به‌بندر خرمشهر
ازلندن	بلوچستان	۲ فوریه	در حدود ۱۲ مارس
	تری‌ویلیون	۳ فوریه	در حدود ۶ آوریل
	سیتی‌اف‌باته	۱۷ فوریه	در حدود ۱۱ آوریل
	تبرستان	آخر فوریه	در حدود ۱۰ آوریل
ازلیورپول	نایمفه	۱۰ فوریه	در حدود ۳۰ مارس
	گلستان	نیمه اول مارس	در حدود آخر آوریل
ازمنچستر	مرجنت‌دوك	۱۲ فوریه	در حدود ۱۵ آوریل
	اورستان	نیمه اول مارس	در حدود اواسط مه
ازگلاسکو	اورستان	بارگیری راتکمیل میکند در منچستر	ـ
ازکاردیف	اورستان	بارگیری راتکمیل میکند در منچستر	ـ
ازگرینچ‌موت	تبرستان	بارگیری را تکمیل میکند در لندن	ـ
ازمیدل‌اسبورك	تبرستان	بارگیری را تکمیل میکند در لندن	ـ
ازآنتورب	سیتی‌اف‌باته	بارگیری را تکمیل میکند در لندن	ـ

آ ـ ۳۶۷۳۴

همه تشنه‌اند

کانون آگهی شهاب

سلیدا جایزه میدهد

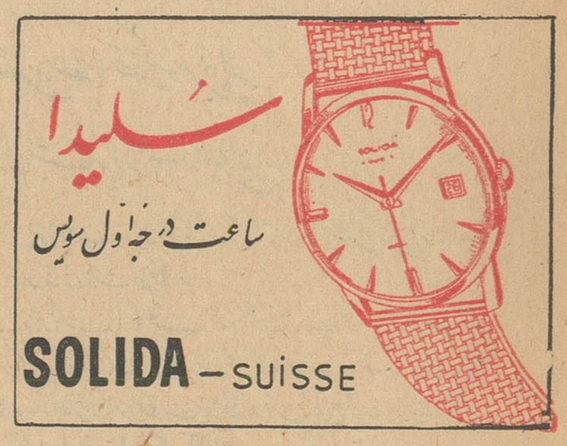

اوقات خوش آن بود که با دوست بسررفت
باقی همه بیحاصلی و بی‌خبری‌بود

خوانندگان محترم مرقوم فرمائید این بیت شعر از کدام شاعر است تا بحکم قرعه به پنج نفر از اشخاصیکه جواب صحیح آنرا برای ما بفرستند بهرکدام یکدستگاه ساعت جایزه میدهیم دروه دومین‌مسابقه ساعت سلیدا از تاریخ ۱۵ بهمن ۱۳۴۰ تااول فروردین ماه ۱۳۴۱ میباشد خواهشمند است جوابهای خود را به نشانی زیربفرستید تهران بازار بزرك نمایندگی انحصاری ساعتهای سلیدا

آ ـ ۳۶۷۷۸

اجتماعی

گفتگوی تلفنی مردم

به شماره ۳۰۰۱۰

همه روزه غیر از روزهای تعطیل بین ساعت ۶ تا ۷ ونیم بعد از ظهر تلفن کنید و باهامشکلات و درددلهای خودرا در میان بگذارید مادر همین ستون حرفهای شمارا بگوش مسئولین امورمیرسانیم

برای داوطلبین اعزام بخارج امتحان شفاهی لازم نیست

* راجع به اعزام محصلین میخواستم مطلبی عرض کنم، سابقا ازداوطلبین اعزام بخارج امتحان کتبی بعمل می‌آوردند ، هرکس استعداد داشت و زبان خارجی سرش میشد قبول میشد ،امااخیرا آمده‌اند امتحان شفاهی هم برای داوطلبین گذاشته‌اند نتیجه‌اش این شده که بازار پارتی بازی رواج پیداکرده ، تبعیض باعلی‌درجه رسیده واغلب امتحان کنندگان که کلاس دارند شاگردان خود را قبول میکنند. باتوجه باین مطالب لازم است مقامات مسئول در تصمیم خود تجدید نظر کنند وبرای‌خاتمه دادن باین نارضائیها امتحان شفاهی را ازمیان بردارند .

عباس ـ پرتوی

رئیس منطقه یك شرکت واحد توجه کند

*اتوبوسهای خط ۱۲ باوجود اینکه میگویند تقویت شده است درایستگاه مقابل دانشکده پلیس برای سوار کردن مسافران ایستگاه مزبور توقف نمیکنند واین مسئله باعث ناراحتی مسافران این ایستگاه شده لازم است این موضوع درستون گفتگوی تلفنی روزنامه اطلاعات مطرح شود و شرکت‌واحد تصمیم عاجلی دراینمورد اتخاذ نماید

حسین رحمانیان

قابل توجه راهنمائی ورانندگی

*وسط خیابانها، سر چهار راهها ، شب که سایبان‌پاسبان های راهنمائی و رانندگی برداشته میشود میله‌ای با لبه تیز بجا میماند که حدود چند سانتیمتر از سطح خیابان بالاتر است این میله اغلب باعث ترکیدن لاستیکهای اتومبیل مردم میشود، لازم است اداره راهنمائی و رانندگی ضمن توجه باین موضوع برای سایبان پاسبانهای خود فکر دیگری کند .

دکتر گروسیان

منکه چشمم آب نمیخورد !

* روی نهر فیروز آباد میخواهند جاده بکشند ، جاده سوم راچه کردند که حالا جاده نهر فیروز آباد را بکنند ، منکه چشمم آب نمیخورد شهرداری تهران محض نمونه هم که شده ، در این شهر کاری بکند واقدام مثبتی انجام دهد .

بانو فاطمه خلیلی

اسفالت این خیابان قلابی بود !

* این خیابان زاهدی درسال پیش اسفالت شده ولی گویا اسفالت آن قلابی بوده !چون ظرف این مدت کم خراب شده و فعلا در اثر عبور وسائط نقلیه گردو خاك بپا میشود مردم درزحمت میافتند. از اسفالت که بگذریم برق این خیابان نیز وضع رضایت بخشی ندارد .

محمد جواد زینعلی

جدول

کلمات متقاطع شماره ۲۰۲۸

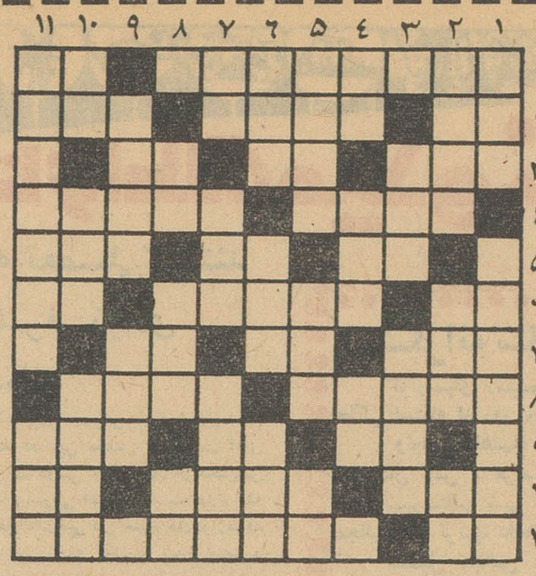

افقی :۱ـ قهرمان سرگذشت معروف رابرت‌لوئی استیونسون ـ طعم میوه نارس ۲ـ حالاهمه‌جا صحبت از گاز آن است ـ ازاسباب بازیهای بازار ـ زدن ۳ـ گوارای وجود ـ اگر بادیك بنشیند از خود پلومطلوبتر میشود ـ برای علاج دلخوری زدنش را تجویز کرده‌اند ٤ـ باغ عمومی ـ ظاهرا عیب‌وعلتی دارد ٥ـ سابقادر آسترقبای اعیان می‌نشست ـ برگش آیت نازکی‌و لطافت است ـ میگویند بستنش علاوه برخاصیت ثواب هم دارد٦ـ از مجلات معروف مدفرنگی ـ بی‌کم وکاست ـ آب پاك ۷ـ درقدیم همه آقازاده‌های اعیان داشتند ـ صریح ـ طاق‌بی‌سقف ۸ـ جهانگردی ـ اگر بازنبور نسبت دارد چرا از چوب میسازند !؟ ۹ـ قدم یکپا ـ انشاءالله بزودی همه‌کارمندان دولت درآنجا صاحب خانه خواهند شد ـ تنك چشمی ۱۰ـ حرف‌تعجب خیلی‌کش‌دار ـ جائی‌برای رفتن وسخن گفتن ـ شکوه‌گوئی جدائی ۱۱ـ ضمیر متصل ـ این هم قیافه دیگر همان قهرمان استیونسون است .

عمودی : ۱ـ بخاك سپردن ـ نویسنده معروف رستاخیز ۲ـ ازکارخانه های عظیم فلز سازی اروپا ـ این هم‌برای خودش رنگی است ـ مادر۳ـ باشانه هم میکشند ـ حلقه‌ای بدور قمر ٤ـ خاك چسبان ـ پیکار ـ جاندار ٥ـ قاطر استادانه‌تر میزند ـ اطاق در اصطلاح دلالی ـ فلزی است٦ـ از غذاهای برنجی ـ بهانه ـ لقب فرنگی ۷ـ یك حرف کم از یکی‌از اعضاء مهم بدن ـ آشکارا ـ کتاب یکی اززنان نویسنده امریکائی‌که چندسال پیش شهرت فراوان کسب کرد۸ـ آوای ببعی! ـ خلق‌الله ـ راه‌کوتاه ۹ـ قفلش را میگیرند و نیازمی‌طلبند ـ سکه‌بی‌خریدار ۱۰ـ از آرزومندان‌گیسو ـ دهکده‌ای نزدیك تهران ـ غذائی در زمینه‌حلیم ۱۱ـ این‌هم باعث زودتر رسیدن مقصود میتواند بود ـ از اصطلاحات موسیقی فرنگی .

حل جدول شماره ۲۰۲۷

	۱۱	۱۰	۹	۸	۷	٦	٥	٤	۳	۲	۱
۱	ه	ت	ر	■	ر	ع	■	ر	ت	ل	س
۲	م	ا	و	■	س	ا	ر	ك	■	ا	ر
۳	ت	ا	ل	ج	■	س	ر	■	ب	ا	د
٤	■	ر	ا	ت	■	و	■	ك	ع	ا	د
٥	ع	م	د	■	و	گ	و	ز	ا	ر	د
٦	ش	ق	ا	ل	س	ا	و	■	ر	ا	و
۷	ت	ب	ز	ه	ر	د	■	ر	ج	ر	ر
۸	و	ر	ا	د	■	ل	ل	ع	■	■	■
۹	ر	ا	د	■	ب	ا	■	د	ا	■	س
۱۰	■	ك	ي	ل	ش	ا	■	ن	ي	د	ل
۱۱	ت	ل	ك	■	ع	و	د	■	ش	ش	ت

بایر

BAYER

لورکوزن ـ آلمان

آسپیرین

شفا بخش دردها

کانون آگهی زیبا

آقای صالحی کرمانی در مؤتمر اسلامی گفت:

اتحاد اسلام ضامن پیروزی مسلمانان در عرصه سیاست جهانی است

در کنگره ملل اسلامی که خبر تشکیل آن قبلا از نظر خوانندگان عزیز گذشت آقای محمد رضاصالحی کرمانی یکی از نمایندگان ایران بیاناتی بزبان عربی ایراد کرد و چنین اظهار نمود :

خیلی روشن است که از شالوده های اساسی که سازمان مؤتمر اسلامی تشکیلات و فعالیتهای‌وسیع خود را روی آن بنا کرده است موضوع وحدت و هم آهنگی‌ملتهای اسلامی است .و اصولا در این عصری که استعمار های‌سیاه وسرخ از هر طرف متوجه ملتها بوده و استعمار گران بین المللی با شدت و فشاری هر چه تمامتر در راه برده نمودن ملتها قدم بر میدارند چاره‌ای جز بر قرار نمودن وحدت و هم آهنگی فکری در بین ملتهای اسلامی نیست .

ما ملت اسلام اگر منتظر باشیم که دیگران مشکلات موجوده مارا بر طرف کنند سخت در اشتباهیم .

ما اگر بانتظار قدرتهای جهانی و یا سازمانهای بین المللی باشیم باید اقرار کرد که در غفلت واشتباه بسر میبریم . ومن معتقدم که اصولا حل مسائل مشکله سیاسی اسلامی از قبیل مسئله فلسطین و الجزایر و سایر مسائل جز در پرتو وحدت فکری و تقارب فرهنگی اولا و تشکیل یك سازمان بین المللی اسلامی ثانیا میسر نیست .

ما برای حل مسائل سیاسی‌اسلامی محتاج یك سازمان بین المللی اسلامی هستم که خط مشی‌سیاسی جمیع دول اسلامی در آن معین شود . و بسیار جای خوشوقتی است که دنیای اسلام در راه رسیدن باین هدف عالی‌و مقدس گامهای زیادی بجلو رفته است و با کمال سربلندی و افتخار میتوانم بگویم که ما در قسمت روابط فرهنگی بین فرق اسلامی که خود از عوامل غیر قابل انکار ایجاد وحدت است تاکنون قدمهای بزرگی برداشته ایم .

بد بختانه روابط فرهنگی ما در گذشته تا این اندازه نبوده است که ما درست بطرز تفکر یکدیگر چه در باب عقاید و چه در باب‌فروع واقف باشیم . و من معتقدم که موجبات این عدم اطلاع و یا احیانا اطلاع غلط بوسیله همین سیاستهای شوم استعماری که بر مبنای تفرقه بیانداز وحکومت کن‌شالوده سیاسی خود را بر قرار کرده اند فراهم‌شده است . این سیاستهای مزورانه کوشش می‌کردند که هر فرقه‌ای را در مقابل فرقه های دیگر مبدع و یاغالی معرفی کرده وبا این‌ترتیب پایه های حکومت خود را برملتهای اسلامی مستحکم سازند . آنها کوشش کردند تا اینکه جمعیت مسلمان و پاك و منزه شیعه را در بین توده های بی اطلاع سایر فرق بنام مبدع و یا غالی و یا سائر عناوینی که در نظر هر فرد مسلمان منفور و منزجر کننده است معرفی کرده و با این ترتیب شکاف‌عمیقی بین آنهاایجاد کنند. ولی‌خوشبختانه آن روزگار سپری شده و تمام ملل اسلامی‌متوجه سیاستهای‌خانمان برانداز خارجی شده اند و اکنون قضاوتهای آنها در باره یکدیگر روی مبنای صحیح علمی است نه از دریچه چشم عمال خارجی .

همین کنگره بزرك و باشکوهی که هم‌اکنون از تمام ملل اسلامی تشکیل شده خود دلیل بارزی است که ملت مسلمان خوب توجه دارد که دیگر عصر اختلاف و پراکندگی گذشته است و ما اکنون درآستانه عصری قرار گرفته ایم که تمام ملتهای اسلامی با متراکم کردن نیرو های‌خود درراه رسیدن‌بهدفهای اسلامی بزرگترین قدرت جهانی را بوجود خواهند آورد و با این‌نیروی بزرك پاسخی سخت بمتجاوزین باسلام بمرز های اسلامی خواهند داد .

انجمن های محلی

در انجمن محلی مستوفی تعریض خیابان و اتصال شاهپور به خیام

جلسه هفتگی انجمن محلی بخش مستوفی در منزل مرحوم مستوفی‌الممالك بریاست‌آقای دکتر محمد مستوفی‌الممالکی وبا حضور آقایان محمد جناب‌زاده علی شرفپور ، حاج ابوالقاسم یزدچی، وآقایان آجودانی، ولی الله یوسفیه ، عبدالله دینبلی ، حاج بهادری، فرنوش،رزان ، علی اکبر گلجین ، یدالله اخلاقی، حاج‌محمد محرابیان، زابلی ، زندیه تشکیل گردید .

نخست‌در موضوع لزوم تعویض‌و اتصال میدان شاهپور به خیابان خیام که‌به تصویب وزارتکشوررسیده مذاکراتی بعمل آمد و چون تصمیم مزبور تاکنون صورت عمل بخود نگرفته ووسائل نقلیه از روی ضرورت از میان بازار و کوچه های کم‌عرض میگذرندوموجبات ناراحتی کسبه و مالکین و عابرین‌را فراهم نموده مقرر شدکه مستقیما از مقام نخست‌وزیر عملی شدن موضوع‌فوق تقاضا شود و همچنین تعویض گلوبندك و چاله حصار که اجرای نقشه آن ازسال ۱۳۱۸ تا کنون معوق مانده و اکثر قریب باتفاق مالکین‌در انجام این امر لازم اصرار دارند و قسمت‌هائیرا هم با میل خود بعقب برده‌اند بایستی بطور کلی تعریض گردد تاازفشار وسائل نقلیه و مخاطرات آن‌کاسته شده و موجبات رفاه عابرین و اهالی تامین گردد.

چون موضوع جمع‌آوری زباله و رفع نواقص اسفالت و پوشیدن روی نهر ها جلوگیری از ریختن کثافات‌و شستن رخت در مجاری آب مشروبی اهالی محل و دود گرمابه‌ها و غیره‌تحقق کامل نیافته مقرر شد که از آقای‌مهاجر شجاعی رئیس برزن ۸ دعوت شود که با مذاکرات حضوری اشکالات محلی مرتفع‌و از شهرداری خواسته شود که وسائل و اعتبار لازم را در اختیاربرزن بگذارند .

در موضوع جریان اخیر دانشگاه و تعطیل این سازمان بزرك علمی اظهار تاسف بعمل آمد .

درکوی باغشاه روشنائی معابر وجذامی‌ها

بیستمین جلسه هفتگی سیزدهمین دوره انجمن محلی کوی کارمندان دولت . باغشاه . به ریاست آقای حبیب‌الله نجومی و با مشارکت آقایان سرهنك نظمی . رضا قزوینی پور. مهندس محمود سعیدی . دکتر حسین فریور . حسین شهابی . علی رضا میرشکرائی . نورالدینی . دکتر کاشانچی مصطفی اسدی . هلال‌الدین جدلی . مهندس زاهدی . مهندس غلامعلی راد . باقر خواجوی . در منزل آقای حسن نورالدینی تشکیل پس‌از قرائت‌و تصویب صورت جلسه قبل‌نامه های واصله از طرف بنگاه مستقل برق مشعر بر حق شناسی ازاعضاء انجمن که بهزینه خود نسبت به نصب چراغ مهتابی معابر اقدام نموده اند و همچنین نامه فرمانده گارد شاهنشاهی در مورد عفونت مستراحهای پادگان باغشاه قرائت‌واقدامات لازم معمول و سپس‌از طرف آقای مهندس سعیدی‌ضمن‌ابراز تاسف فراوان از عدم توجه اولیاء امور ضمن‌شرح مبسوطی تمرکزبیماران جذامی را در بیمارستان لقمان‌الدوله ادعم که مرکز شهربوده و از نظرسرایت مرض سلامت عمومی اهالی منطقه را تهدیدمینماید مطرح وپس از بحث طولانی تصمیم اتخاذ شد در این باره شرح موثری به وزارت‌بهداری وشهرداری‌تهران وسایر مسئولین امر نوشته و تقاضای رفع نگرانی‌و مزاحمت گردد که‌بهمین طریق اقدام شد . درپایان موضوع‌برداشتن سنگهای دال خیابانهای هفتم و کاشان‌که تعمدی‌در کاراست مطرح و مقررشد شرح لازم‌به برزن مربوطه نوشته شود که سنگهای دال را فورا نصب ودرآتیه مراقبت نمایند سنگها را بر ندارند .

مراسم شکر گذاری و دعا بذات اقدس همایونی در نازی آباد

مراسیم دعاو جشن ۱۵ بهمن برای سلامتی شاهنشاه درنازی آباد در محل دفتر کارهای نقیبی دائر و عدهٔ کثیری از طبقات مختلف‌شرکت نمودند پس‌از سخرانیهای‌آقای منهدس آذرهوش رئیس شورای معتمدین نازی آباد سپس آقای نقیبی سردفتر دعا بذات اقدس شاهنشاه‌نمودند .

آ ـ ۲٦٤۹۷

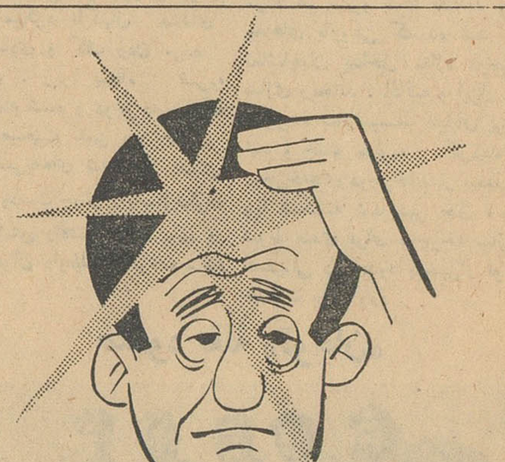

AXAR®

آکسار

قرص مسکن دولایه بادوتیامین ث

محتوی : دوقرص دولایه

شرکت سهامی تولیدداروـ تهران ـ ایران

تولیدارو

دارنده امتیاز انحصاری تهیه ازکپالی ماکسون ورابنیز ـ نیویورک ـ آمریکا

آ ـ ۳٦٤٥۲

آئین نامه بسته بندی موادخوردنی و آشامیدنی

بمنظور اجرای مواد ۱۸ و ۱۹ لایحه قانونی‌مقررات امور پزشکی ودارونی ومواد خوردنی و آشامیدنی .وبموجب ماده ۲٤ همین قانون ۰آئین‌نامه زیر تنظیم و بموقع اجراء گذارده میشود .

ماده ۱ـ کلیه سازندگان . تهیه کنندگان‌و فروشندگانی که مواد خوردنی و آشامیدنی را در درظروف سربسته و یابسته بندی شده بمعرض‌فروش میگذارند موظفند ترکیب مواد محتوی و مقدار هریك از مواد متشکله را با خط خوانا در روی ظروف و بسته های مربوط قید نمایند.

ماده ۲ـ خورده فروشان موظفند کالای خودرا در ظروف اصلی که دارای مشخصات‌نامبرده‌فوق باشد بفروش رسانند . وچنانچه بخواهند کالای‌خود را در ظروف دیگری نگاهداری وبفروش‌رسانند بایستی‌روی ظروف محتوی کالا مواد متشکله رابا خط خوانا قید نمایند .

ماده ۳ـ سازندگان و تهیه کنندگان موادغذائی که مایل نباشند ترکیب مواد محتوی و مقدار هریك از مواد متشکله راروی ظروف وبسته بندیهای خود بنویسند مکلفند صورت موادمتشکله رابیهداری شهرداری و یاهر مرجع دیگری که‌وزارت بهداری تعیین نماید ارسال داشته وتقاضای اخذ پروانه نمایند و در صورت صدور پروانه‌موظفند شماره و نام صادر کننده پروانه را روی بسته بندی یاظروف قید نمایند .

ماده ٤ـ آگهی های تبلیغاتی مواد خوردنی و آشامیدنی بایستی پس‌از تصویب بهداری شهرداری ویا هرمرجع دیگری که وزارت بهداری تعیین‌نماید منتشر گردد .

ماده ٥ـ متخلفین از مواد فوق طبق مواد ۱۸و ۱۹ قانون مقررات پزشکی ودارونی و مواد خوردنی و آشامیدنی مورد تعقیب قرار خواهند گرفت .

۱ـ۲ آ ـ ۳٦۸۰٦ **وزیر بهداری**

آگهی مزایده

سازمان جنگلبانی بهره‌برداری واجرای طرح جنگلداری ناحیه کند سکوه حوزه گنبد کاوس و فروش تعداد ۳۳۳۰ اصله درخت بحجم۹۹۹٦ر۹۲ مترمکعب بشرح زیر .

۱ـ تعداد ۱۲۷۲ اصله بحجم ۵۱۳۲ر۲۲۰ متر مکعب انواع درختان سرپا سالم

۲ـ تعداد ۷۵۳ اصله بحجم ۸۳۸ر۲۵۰۱ متر مکعب انواع درختان سرپا ناسالم

۳ـ تعداد ۱۳۰٤ اصله بحجم ۳۰۲٦ر٤٥ متر مکعب انواع درختان اتك راکه نشانه گذاری شده و شش دانك آن متعلق‌باملاك پهلوی میباشدهمچنین بهره‌بردای سنوات ٤۱و ٤۲و ٤۳ و ٤٤ راکه میزان ومشخصات‌درختان قابل برداشت درهرسال‌تقریبا درحدود میزان نشانه گذاری سال جاری میباشد از طریق مزایده بفروش میرساند . طالبین میتوانند پس‌از دریافت برك شرایط و مشخصات موردمزایده از اداره حسابداری سازمان درمرکز وسرجنگلداری گرگان وملاحظه طرح مزبور که در سازمان جنگلبانی موجود است پیشنهاد خود را بانضمام۵ درصد کل مبلغ پیشنهادی که قبلا بحساب ۱۱۲٤ سپرده سازمان بیانك مرکزی ایران و درگرگان بحساب سپرده سرجنگلداری مزبور پرداخت‌شده باشد در پاکت لاك‌ومهر شده تاآخر وقت اداری روز سی بهمن ۱۳٤۰ در تهران بدفتر سازمان و در گرگان بدفتر سرجنگلداری تسلیم‌و رسیددریافت دارند پیشنهادات واصلا ۹درساعت ۱۰ صبح‌روزاول اسفند ماه ۱۳٤۰ درکمیسیون مربوطه باز وقرائت‌خواهدشد. سازمان د ررد یا قبول هریك یاتمام پیشنهاد ها مختار است و به پیشنهادات فاقد سپرده و مشروط و همچنین پیشنهاداتیکه بعد از مدت‌مقرر درآگهی برسد مطلقا ترتیب اثر داده نخواهد شد.

۱ـ۲ آ ـ ۳٦۸۱۰ رئیس سازمان جنگلبانی ایران ـ مهندس‌ارفع

آگهی تجدید مناقصه

شرکت سهامی مواد غذائی و شیمیائی ایران یکدستگاه نردبان چرخدار آتش نشانی بیست‌متری مورد نیاز خود را ازطریق مناقصه سی‌انداف‌خرمشهر یاتحویل تهران خریداری مینماید .

داوطلبان شرکت در مناقصه میتوانند همه روزه باستثنای ایام تعطیل درساعات اداری برای دریافت برك شرایط و مشخصات مناقصه به‌دفتر شرکت واقع درخیابان آمل کوچه دة ت‌مراجعه نمایند .

پیشنهادات تاآخر وقت‌اداری‌روزدوشنبه‌بیستم فروردین ۱۳٤۱ پذیرفته شده و در ساعت ده صبح روز بعد باز و خوانده میشود .

مدیر عامل شرکت سهامی مواد غذائی و شیمیائی ایران

۱ـ۳ آ ـ ۳٦۸۰۸

آگهی مناقصه شماره ۱٦۷۷۱

اداره حسابداریکل انتشارات و رادیو مقدار پانصدوپنجاه بند (۵۵۰) کاغذ افست چهاربرك ونیمی وگرمی و ۲٤۵ بند کاغذ گلاسه یکصد وده گرمی ۷۰×۱۰۰ چهار برك و نیمی مورد احتیاج خود را برابر نمونه موجود در پرونده مربوطه از طریق مناقصه خریداری مینماید داوطلبان شرکت در مناقصه میتوانند تاآخر وقت اداری روز یکشنبه بیست‌و نهم بهمن ماه ۱۳٤۰ بقسمت امور اداری این اداره واقع در میدان ارك اداره‌کل‌انتشارات و رادیو مراجعه وضمن ملاحظه نمونه کاغذ شرایط مناقصه را دریافت دارند .

رئیس اداره حسابداری کل انتشارات و رادیو امان الله ـ مستوفی

۱ـ۲ آ ـ ۳٦۸۱۲

غرق شد ؟

خبرنگار ما در بندر دیلم مینویسد : طبق اظهار آقای فرضی رئیس شعبه گمرك بندر دیلم یك کشتی کوچك صید در حوالی جزیرهٔ خارکو در خلیج فارس واژگون ویکنفر از صیادان سرنشین این کشتی غرق شده است . گویاسایر سرنشینان این کشتی ماهیگیری بوسیله کشتیهای دیگر نجات یافته‌اند هنوز چگونگی اینموضوع بطور کامل معلوم نیست کشتیهای بزرك و کوچك شرکت میکنو به لنگرگاه بندر دیلم وارد شده‌اند وازوضع صید امسال در این حدود اظهارنارضایتی کرده‌اند .

بابرگزاری یك مجلس جشن مفصل

باربران ادارهٔ غله کارنامه تحصیلی گرفتند

باربران در امر تحصیل پیشرفت زیادی کرده‌اند

خبرنگار ما در همدان می نویسد چند روز قبل بمناسبت توزیع کارنامه های تحصیلی باربران اداره غله همدان مجلس جشنی درسالن ادارهٔ غلـه برگزار شد در این مجلس بنابدعوت آقای دبیری رئیس اداره غله ، قائم مقام فرماندار، روسای‌ادارات دولتی و عده ای از محترمین شهر شرکت داشتند . ابتدا آقای دبیری طی بیانات مبسوطی اظهار داشت اداره غله اعتبار ماهیانه ای بمبلغ دو هزار ریال برای پرداخت حق‌التدریس در اختیار دارد وازطرف ادارهٔ فرهنك یکنفر آموزگار در ساعات‌معینی در اختیار اداره غله گذاشته شده است و تاکنون ۲۳ نفر باربران بیسواد ادارهٔ‌غله با پرداخت اعتبار حق‌التدریس از طرف اداره نزد آموزگار فرهنك بتحصیلات خود ادامه داده و موفق بگذرانیدن امتحانات لازم شده اند . این باربران زیر نظر آقای فقیهی آموزگار تاکنون پیشرفت های قابل توجهی در امر تحصیل کرده اند در پایان بـا توزیع کارنامه تحصیلی بین باربران ادارهٔ غله تعدادی تمثال شاهنشاه و قلم خودنویس بین افرادی که در دروس خود پیشرفت بیشتر کرده‌بودند توزیع شد و آقای‌دبیری‌از فعالیت های آقای فقیهی آموزگار قدردانی کرد .

تشکیل کلاس

بنابگزارش خبرنگار ما در بیجار پریروز کلاس رهبران‌دهات حوزه عمرانی بیجار باحضور رئیس حوزه عمرانی بیجار و معاون‌اداره عمران کردستان وعده از رؤسای ادارات دولتی و محترمین شهر در سالن دبستان ۱۵ بهمن تشکیل شد .

دراین کلاس که لااقل مدت‌چهار روز ادامه خواهد داشت مشکلات کار کشاورزی مطرح میگردد و فیلمهای بهداشتی‌و فرهنگی‌نمایش داده میشود .

شکرانه سلامتی شاهنشاه

گزارشهای رسیده از خبرنگاران ما در شهرستانها حاکی استکه از روز چهاردهم بهمن ماه بشکرانه‌سلامتی ونجات شاهنشاه ازسوءقصدبیگانگان درروز۱۵ بهمن ۱۳ سال پیش ، مراسمی برگزار گردیده‌وباین‌مناسبت مرد مشهرستانها شهر راچراغانی و آذین بندی کرده و مجالس دعا ترتیب داده‌اند .

تشکیل مجالس دعا بشکرانه سلامتی شاهنشاه و برای سلامتی خاندان سلطنت هنوز هم درشهرستانهاادامه دارد .

همینکه معلق‌زد و بزمین افتاد دلش درد گرفت‌وساعتی بعدجانسپرد

اینقرار استکه دو کودك همقد و هم هیکل پشت به پشت هم‌میدهند و هریك دستهای خود را از وسط پایشان گذرانیده دست‌همدیگر را میگیرند .

کودك سوم زانو بزمین‌زده سرخود رابوسط پای دو کودك دیگر می برد و با اینعمل رل پله‌ای را بازی میکند. دیگر کودکان که در این بازی شرکت دارند ازچندین متری میدوند و درهمان حال دویدن سر خود را رو ی‌کمر کودکی که خم شده است میگذارند و معلقی می‌زنند و با این معلق از روی کمر دو کودك دیگر که پشت به پشت هم داده‌اند میگذرند و این بازی را بترتیب نوبت ادامه میدهند .

آنروز وقتی برای چندمین بار نوبت معلق‌زدن بمحمد جعفر رسید او طبق معمول‌از چند متری دوید و معلق زدولی‌بمحض‌معلق زدن‌همینکه روی‌زمین‌افتاددلش دردگرفت‌وحالت تهوع باو دست داد هر لحظه‌حالش وخیم تر شد و هنوز چند ساعتی نگذشته بود که جانسپرد با اطلاع جریان بدادسرای ساوه بازپرس و پزشك قانونی بخانه‌محمد علی پدر محمد جعفر رفتند و پس از معاینات دقیق معلوم شد کـه ضرب و جرحی بکودك متوفی وارد نشده و علت مرك وی همان سقوط بزمین بوده است . چون جرمی واقع نشده بود دوسه‌نفر کودکان، همبازی محمد جعفر که‌دستگیرشده بودند و غیر ممیز و نابالغ بودند آزاد شدند و جنازهٔ قربانی بازی کفشك معلقی نیز پس از انجام تشریفات قانونی مدفون شد .

قربانی بازی کفشك معلقی !؟

خبرنگار ما درساوه گـزارش میدهد چند روز قبل کودك دوازده ساله‌ای بنام محمد جعفر افتخاری از اهالی ساوه طی بازی‌کودکانه «کفشك معلقی » دچار دل درد و حالت تهوع شدو پس از ساعتی جانسپرد باینترتیب کودك مزبور قربانی بازی کفشك معلقی‌گردید.

ترتیب بازی کفشك معلقی که بطور دسته جمعی انجام میشود از

اینطور «کفشك معلقی» بازی می‌کنند !

ناپسری خودرا بحدی کتك زدکه طفلك‌زیر کتك جانسپرد

نامادری سنگدل دستگیر شدو با پدر کودك بازداشت گردید

خبرنگار ما در اهر گزارش میدهد پریروز بشهربانی اهر اطلاع داده‌شدزنی‌بنام «گل‌گز»همسر محمد شیردل یکی‌از اهالی این شهر ناپسری پنجساله خود بنام سلمان رابحدی کتك زده است که‌طفلك زیر کتك نامادری‌سنگدل جانسپرده‌وجنازه وی بدون اطلاع مقامات مربوطه دفن شده است .

بلافاصله جریان بدادستانی‌وپزشکی قانونی اهر اطلاع داده شد و رؤسای شهربانی و آگاهی باتفاق بازپرس و پزشك قانونی بگورستان رفتند و پس از نبش قبر جنازهٔ سلمان را بیرون آورده ومورد معاینه قرار دادند. درنقاط مختلف بدن این کودك پنجساله خون مردگی و جراحاتی دیده‌میشد وباینجهت از جنازه کالبد شکافی شد .طبق نظر پزشك قانونی علت مرك وی شکستگی جمجمه و خونریزی داخلی براثر ضربات وارده تشخیص‌داده شد و مجددا جنازه مدفون گردید .

از طرف مقامات انتظامی «گل‌گز»نامادری بیرحم این کودك مقتول و پدرش محمد شیردل دستگیر و بدستور بازپرس شهرستان اهربازداشت گردیدند .

زن بی رحم!

شرط بندی بضرب شلاق!؟

این شرط بندی برای دوچرخه‌ساز رند، پنجهزار تومان خسارت ببار آورد

وقتی بامن حرف میزد حساب از دستش در رفت !

در آخر خیابان چهار باغ‌اصفهان مقابل یك مغازه جمعیت انبوهی گرد آمده بود و شلوغی بیش از حد مردم ، عابرین را جلب میکرد. : منهم مانند دیگران پیش رفتم و خود را از لابلای جمعیت بمغازه دوچرخه فروشی که‌اینهمه جمعیت رابخود جلب کرده بود رساندم در داخل این مغازه دوچرخه سازی منظره‌ای عجیب وتماشائی به چشم میخورد و مردم هم برای دیدن این منظره سرودست می‌شکستند .

جوان ۱۸ ساله‌ای به‌پشت‌خوابیده بودومردی شلاق‌بدست بالای‌سرش ایستاده بشدت او را شلاق میزد و اطرافیان هم از اینعمل متعجب شده‌بودند راستش اینکه منهم مانندسایرین از دیدن این منظره درشگفت ماندم چندین ضربه‌شلاق به پشت جوان وارد آمد واو هیچ نمیگفت ...

جلو رفتم واز صاحب مغازه که جوان مزبور را شلاق میزد جریان راسئوال کردم او گفت : ماشرط بندی کرده‌ایم که هرکس دربرابر پنجاه ضربه شلاق تاب تحمل‌داشته باشد و هیچ ناله و صدائی نکند یکصد ریال وجه نقد بضمیمه دو تومان شربت فرد اعلا !؟ دریافت دارد. این جوان داوطلب شده و حالا دارم باوشلاق میزنم .

پرسیدم : تابحال چند نفربرنده شده‌اند ؟ دوچرخه سلز شلاق به دست با غرور خاصی گفت :تاکنون هیچکس برنده نشده است. وقتی علت را جویا شدم آهسته درگوشم گفت : وقتی چهل و هفتمین یا هشتمین ضربه شلاق را زدم ودیدم بازهم داوطلب این شرط بندی تحمل ضربات شلاق را دارد آهسته پایم را روی دستش میگذارم ویا گوشش رافشار میدهم آنوقت‌هرچه که پرطاقت هم باشد بالاخره یك «آخ» میگوید و من ازاینموضوع استفاده میکنم ومیگویم :باخته‌ای!؟

وقتی دوچرخه ساز باغرور خاص خود حرف میزد و جریانرا برایم تعریف میکرد ناگهان صدای فریاد شادی و کف زدن مردم برخاست . زیرا پنجاه ضربه شلاق تمام شده و دوچرخه سازکه مشغول صحبت بامن بود حساب شماره ضربه‌های شلاق از دستش در رفته ودست جوان راپایمال‌نکرده ویا گوشش رافشار نداده بود. در نتیجه جوان داوطلب ، برنده شده بود !

چکاره ولایتی ...؟

...بعداز سالها زحمت و کوشش‌وکارگری ، قاسم یکی از کارگران ساده دل‌وساده لوح شاه‌آباد غرب سیصد تومان پول پس‌انداز کرد . سیصد تومان برای قاسم خیلی پول بود، حتی صد تومانش هم همینطور ...

شبها ازترس اینکه مبادا دزد سیصدتومانش را ببردخوابش نمیبرد . یکشب که‌این پول در جیب بغلش‌بود تا صبح‌نتوانست راحت‌بخوابد . هیچکس‌را هم امین نمیدانست که حاصل یکعمر زحمت و دسترنج یکعمر کارش‌را باو بسپارد . بالاخره فکر بکری‌بخاطرش رسید !

بربالای قله کوهی در نزدیکی شاه‌آباد غرب امامزاده‌ای بنام امامزاده عباسعلی است که کمتر کسی بزیارت آن میرود . قاسم فکر کرد که نقدینه اش به امامزاده عباسعلی بسپاردتااز معجزهٔ امامزاده کسی نتواند به آن دسترسی پیدا کند !

سیصد تومانش‌را برداشت و بامامزاده عباسعلی رفت . بربالای ضریح امامزاده قرآنی بزرك وجود داشت که قاسم پولش‌را لای اوراق قرآن گذاشت و گفت :

ـ ای امامزاده عباسعلی ، این پول‌را بدست تو سپردم . خوب ازش نگهداری کن ! هروقت خواستم ، می‌آیم‌و میبرم !؟

قاسم ، این‌را گفت و پولش‌را لای قرآن روی ضریح امامزاده گذاشت و از کوه سرازیر شد و بدنبال کار خودرفت.

بعداز چند روز که بپول احتیاج پیدا کرد بسراغ‌نقدینه‌اش بامامزاده رفت ولی دید که : جاتر است‌و بچه نیست !

زندان پولش‌را برده بودند و امامزاده عباسعلی هم معجزه ای ننموده و از سرقت نقدینهٔ قاسم بیچاره جلوگیری نکرده بود .

قاسم از متولی امامزاده شکایت کرد و کار بقسم قرآن کشید ولی هنوز نتیجه ای بدست نیامده و حالا قاسم دست بدامن امامزاده عباسعلی شده است که :

ـ ای آقای امامزاده ! برای نگهداری پولم که معجزه ای نکردی ، لااقل برای پیدا کردنش معجزه ای کن ... پس تو چکاره ولایتی ؟!

اعتراضات تلگرافی

چند روز قبل عده‌ای از بازرگانان بندر بوشهردرتلگراف‌خانه شهر اجتماع کرده و با مخابره تلگرافی بمرکز نسبت بتصویب‌نامه اخیر هیئت دولت درباره محدودیت معاملات مرزی اعتراض کردنداین تلگرافات ، حضوری انجام گرفت و از طرف مقامات مسئول در ایـن باره وعدهٔ مساعدت داده شد

۲۲ کیلو تریاك

در خراسان کشف‌شد

مامورین ژاندارمری‌پاسگاه‌باغچه هنك مشهد از شخصی بنام علی فرزند خدابخش چهار کیلو و نیم تریاك کشف کردند .

ضمنا مامورین مبارزه با قاچاق هنك ژاندارمری بیرجند از سه‌نفر قاچاقچی در حدود ۱۸ کیلو تریاك کشف نمودند .

در گردنهٔ شوراب خرم آباد

دو اتومبیل تصادف کردند و ده نفر مجروح‌شدند

بنابگزارش خبرنگار ما درخرم‌آباد لرستان پریروز اتومبیل‌پیکاب شماره ۳۷۸ مربوط به تلمبه‌خانه «کنار» واقع در فاصله سی‌کیلو متری خرم‌آباد که برای خرید اجناس مورد احتیاج کارکنان تلمبه‌خانه بشهر میآمد در گردنه شوراب ۲۵ کیلومتری خرم آباد بااتومبیل استیشن یك شرکت داروئی تصادف کرد . دراین تصادف ده نفر سرنشینان هر دو اتومبیل مجروح شدند وبرای معالجه به بیمارستان خرم آباد انتقال یافتند حال راننده اتومبیل‌استیشن که‌گویا دکتر داروساز و ویزیتور شرکت داروئی است بعلت بریدگی قسمتی از گلو وخیم است .

فعلا جریان از طریق مقامات انتظامی تحت تعقیب میباشد .

چند خبر خلاصه از چند شهر

کرند ـ آقایان اتابکی ، نصیری ، جمشیدی ،قاسمیان ، داود پور ، اختیاری ، کفاشیان و دکتر جعفری جم بسمت اعضای هیئت مدیره انجمن همکاری خانه و مدرسه دبیرستان امیر کبیر کرند انتخاب شدند .

تفرش : آقای حاج ابوالفضل احمدی ، یکی‌از نیکوکاران تفرش طبقه فوقانی منزل خودرا برای مدت یکسال بطور رایگان دراختیار جمعیت شیروـ خورشیدسرخ شهرستان تفرش گذارد . مشارالیه کتبا از طرف فرمانداری و هیئت مدیره جمعیت تقدیر شد .

زابل : آقایان رضا قزوینی‌پور رئیس دایره مراتع دولتی سازمان جنگلبانی ایران‌وسرهنك نقشینه‌بازرس‌عالی سازمان جنگلبانی ، به منظور وصول حق‌التعلیف و رسیدگی بامور مراتع بزابل وارد شدند .

تفرش : فرماندار تفرش به‌بخش آشتیان عزیمت‌کرد و جمعیت شیروـ خورشید آشتیان را رسما بنام شاهنشاه افتتاح نمود . ضمنا سی‌وپنج نفر بعنوان عضو مؤسس جمعیت انتخاب شدند و نفری پانصد ریال پرداخت‌کردند.

لواسان بزرك : طبق دستور فرماندار انجمن و شورای ده با حضور آقای بخشدار لواسانات و عده‌ای از معتمدین محل تشکیل شد و هشت نفر بسمت اعضای شورای ده انتخاب‌شدند .

تفرش : فرماندار تفرش باتفاق شهردار این شهرستان از مغازه های خبازی و قصابی بخش آشتیان بازدیدکرد و درمورد تعیین نرخ دستوراتی صادر نمود .

بیجار : انجمن همکاری خانه ومدرسه دبستان هفده‌دی بیجار تشکیل شد . دراین جلسه درمورد امور مربوط مذاکراتی بعمل آمد و تصمیمات لازم اتخاذ گردید .

تفرش : فرماندار تفرش درشهرداری بخش آشتیان حضور یافت وبا رئیس انجمن شهر و شهردار آشتیان درمورد رفع نقائص این بخش مذاکره کرد .

بیجار : براثر فعالیت آقای مستوفی رئیس فرهنك بیجار اقدامات‌مفیدی درفرهنك بیجار بعمل آمده است‌که استخدام سی ودونفر آموزگار و افتتاح سیزده کلاس از اقدامات مفید مشارالیه است .

ایوانکی : پنجاه تن‌جو ازطریق وزارت کشاورزی بین مستمندان‌ایوانکی توزیع شد و قرار است بزودی پنجاه تن دیگر نیز به ایوانکی حمل و توزیع شود .

اهالی ضمن قدردانی از این اقدام مفید تقاضا دارند به کشاورزان وام هم داده شود .

همدان : مسابقه دو وصحرانوردی آموزشگاههای پسران همدان‌بمساحت دوکیلومتر ونیم انجام شد و نتیجه مسابقه اعلام گردید .

خوانسار : یك دستگاه اتومبیل آمبولانس خریداری شد وبه‌بهداری خوانسار تحویل گردید . اهالی از این موضوع خوشحالند .

سیرجان : مدتی بود سارق زبردستی مرتبا اقدام بسرقت دوچرخه در سیرجان میکرد . خوشبختانه سارق زبردست دستگیر شد و تحویل مقامات مربوط گردید . دستگیری این سارق اهالی سیرجان را خشنودکرده است .

صحنه : بمناسبت انتقال آقای ستوان اشرف خدائی فرمانده گروهـان ژاندارمری صحنه مجلس تودیعی باحضور رؤسای ادارات دولتی برگزار گردید. دراین مجلس ازخدمات آقای اشرف خدائی قدردانی شد و هدایائی بـاو اهداء گردید .

هشتپر طوالش درجلسهٔ اخیر انجمن همکاری خانه ومدرسه دبیرستان «هلاکوزامبد» طوالش قرار شد یك حلقه چاه عمیق بمنظور تامین آب‌آشامیدنی دانش‌آموزان دبیرستان حفرگردد .

لفمجان : از روزیکه پاسگاه ژاندارمری لفمجان منحل شده ، میزان سرقت وبی‌نظمی دراینمنطقه افزایش یافته است . اهالی تقاضا دارند مجددا دراینمنطقه پاسگاه ژاندارمری تاسیس شود .

ساوه : مدتی است اعضای سازمان نیروی مقاومت ملی ساوه زیرنظر آقای سرهنك قهرمانی بافنون تیراندازی و عملیات جنگی آشنا میشوند و ضمنا عدهٔ کثیری از اهالی بعضویت این سازمان درآمده‌اند .

لفمجان : براثرعدم بارندگی در لفمجان وضع محصول کشاورزی‌دراینمنطقه رضایتبخش نیست و کشاورزان مرتبا بنقاط دیگر کوچ میکنند .

پره طوالش : آقایان اسمعیل آرش‌بهسازومسئول‌بهداشت‌بندرپهلوی وآستارا و «مژدهی» دهیار پره‌طوالش ، ضمن بازرسی مغازه‌های «پره‌سر» مقدار زیادی مواد غذائی فاسد کشف کردند واز ادامهٔ کار مغازه‌داران مذکور جلوگیری شد .

جهرم : آقایان عزیز شاهیان ، حاج‌قنبر ونام‌آور بعضویت هیئت‌رئیسه انجمن همکاری خانه ومدرسه دبستان دهبانی جهرم انتخاب شد .

ساوه : عده‌ای از پیشاهنگان مدارس ساوه در زندان شهربانی ایـن شهرستان حضور یافتند و ضمن دلجوئی از زندانیان مقداری شیرینی وسیگار بین آنان تقسیم کردند .

تفرش ـ انجمن همکاری خانه و مدرسه دبیرستان ترخوران تفرش تشکیل جلسه داد . دراین جلسه رئیس فرهنك و رئیس دبیرستان بیاناتی ایراد کردند .

رفسنجان ـ اولین جلسه شورای فرهنگی جشن های دو هزارو پانصد ساله شاهنشاهی ایران در اداره فرهنك‌تشکیل شدو اعضای‌شورااانتخاب‌شدند.

تفرش ـ در کمیسیونیکه در محل ترویج کشاورزی تفرش و با حضور عده ای از کشاورزان ومعتمدین محل تشکیل شد پیرامون برنامه ترویجی سال آینده مذاکراتی گردیدو اطلاعاتی در مورد مبارزه با آفات نباتی در اختیار کشاورزان گذاشته شد .

رفسنجان ـ بر اثر فعالیت آقای حسین حائری رئیس فرهنك رفسنجان، ساختمان استادیوم ورزشی این شهرستان آغاز شد .

نمایندگان اطلاعات در خدمت مردم

مردم شهرستانها بوسیله نمایندگان اطلاعات خواسته های خود را شرح میدهند

مرند جمعی از اهالی و بازرگانان مرند به دفتر نمایندگی اطلاعات آمدند و گفتند : از قول ما بنویسید که : والله ، بخدا ما از نبودن دستگاه تلفن کاریر در این شهرستان در مضیقه‌ایم تابحال تقاضاهای ما دراین موردنتیجه‌ای‌نداشته است . باور کنید دیگر خجالت میکشیم بازهم تقاضا کنیم که‌در مرند دستگاه تلفن‌کاریر نصب شود .

آشتیان عده‌ای در حدود دویست نفر از نمایندگان اهالی آشتیان بدفتر نمایندگی اطلاعات آمدند و باتسلیم طوماری از تقاضاهای خود گفتند : از چندی پیش موجودیت شهر قدیمی و تاریخی آشتیان که رجال نامداری بکشور ایران عرضه کرده در خطر افتاده است. سابقا آشتیان یك بخش مستقل بود واز سال ۱۳۱۶ باتصویب لایحهٔ تقسیمات کشوری با اعمال نفوذ هائی این بخش مستقل تابع تفرش شدواز همانوقت مردم آشتیان نسبت باین موضوع اعتراض کردند . سال ۱۳۳۷ لایحهٔ جدید تقسیمات کشوری از نظر کادر انتخاباتی تنظیم شد و هنوز بتصویب نرسیده بود که باز هم متنفذین اعمال نفوذ کردند و تفرش را بعنوان مرکز شهرستان و آشتیان را که دارای تمام سازمانهای دولتی وآماده برای بسط زراعت وصناعت و اقتصاد بود بخشی از توابع تفرش قلمداد نمودند از آنوقت تابحال باهزاران نامه و تلگراف باینموضوع اعتراض کرده‌ایم و نگذاشته‌اند ترتیب اثری بتقاضاهای ما داده شود.و هم اکنون آشتیان که زادگاه رجال نامی کشور بوده است بجای ترقی روباضمحلال‌میرود.

این عده میگفتند : عنوان شهرستان برای تفرش بتفرشیها مبارك ، عنوان آشتیان چرادراین میان پایمال شود؟اینعده تقاضا داشتند بخش وسیع آشتیان از تفرش منتزع گردد واگر استقلال باین بخش داده نمیشود لااقل تابع شهرستان اراك محسوب گردد نمایندگان اهالی آشتیان ضمنا احتیاجات خود را باینشرح مطرح کردند و گفتند : اعتبار غذای بهداری و بیمارستان آشتیان که‌ماهیانه ده هزار ریال بودبراثر عدم توجه بچهار هزار ریال تقلیل یافته و هم اکنون تجهیزاتی دراین بیمارستان و بهداری وجود ندارد .کادر آموزشی دبیرستان مستوفی الممالك و دبستان دخترانه فرخی آشتیان تکمیل نیست و تاکنون‌سیکل اول متوسطه در این دبستان تاسیس نشده است. مدتی است مسیر راه اراك ـ فراهان ـ آشتیان رامیخ کوبی کرده‌اند و تاکنون برای ایجاد این جاده اقدامی بعمل نیامده است. آشتیان که یك منطقه دامداری است فاقد دامپزشك است و تاکنون برای تامین آب مشروبی اراضی زراعتی و آب آشامیدنی اهالی نیز اقدامی نشده است . نمایندگان اهالی آشتیان میگفتند : اگر بتقاضای ما ترتیب اثر نمیدهید لااقل احتیاجات مارا مرتفع کنید .

آران کاشان نمایندگان اهالی آران بدفتر نمایندگی اطلاعات آمدند و گفتند : از مزایای زندگی امروزی چشم ما بنور برق روشن میشد که آنهم حالا چند وقت است شبها خاموش است . قرار بود برق آران شبانه روزی باشد ولی آن کدام قرار است که پایدار بماند !؟

شورای ورزشی

خبرنگار مادربندر عباس گزارش میدهد جلسهٔ شورای ورزشی‌بانوان بندر عباس درسالن فرمانداری‌این شهرستان تشکیل گردید و پس‌از انتخاب اعضای هیئت رئیسه شورا فرماندار کل بندر عباس و بنادر بحرعمان طی بیاناتی از تشکیل شورای ورزشی بانوان بندر عباس ابراز خشنودی نمود و آقای‌داودی رئیس فرهنك این شهرستان‌روش و طرز کار شورا راتشریح نمود و باینترتیب شورای ورزشی بانوان بندر عباس شروع بفعالیت نمود .

صعود بقلهٔ «قوچان»

خبرنگار ما درهمدان گزارش میدهد : چند روز قبل اکیپ کوهنوردان همدان بسرپرستی آقای حسین ابریشمی برای صعود بقلهٔ «قوچان» همدان راترك کردند . اعضای این اکیپ پس از سه روز کوهـ نوردی و راه‌پیمائی باکسب موفقیت بهمدان بازگشتند .

در عکس بالا اعضای اکیپ کوهنوردی پس‌از صعود بقلهٔ قوچان دربالای قله پرچم فدراسیون کوهنوردی را برافراشته‌اند .

تماس رادیوئی با کرات سماوی

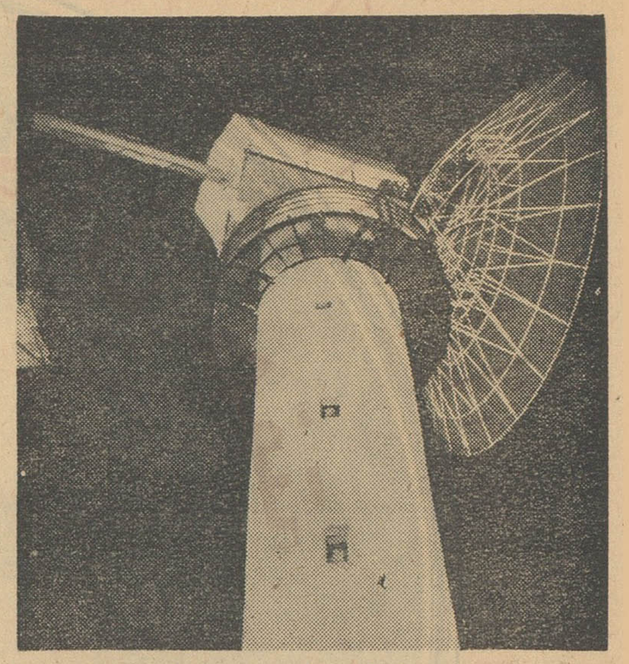

آنتن بزرگترین رادیو تلسکوپ جهان بر روی این برج قرار دارد

اخیرا بزرگترین رادیو تلسکوپ جهان د ردهکده فانی در سلونونژن واقع در جنوب شرقی پاریس افتتاح شد .

این رادیو تلسکوپ قویترین و دقیق ترین رادیو تلسکوپ جهان است .

بکمك این دستگاه عظیم آسمان از پنجره هائیکه فضا بروی بشر گشوده است دیده میشود .

رادیو تلسکوپ که پس از جنك بوجود آمد کمك بزرگی برای شناسائی اسرار کره عالم به دانشمندان میکند .

رادیو تلسکوپ پیامهائی را که بصورت امواج هر تزین از کرات آسمانی فرستاده میشود ضبط میکند.

ابزار آلات رادیو تلسکوپ «نانسی» و آنتن آن بقدری قوی‌است که‌میتواند پیامهائی راکه‌از دورترین ستارگان میرسد دریافت کند .

آنتن های رادیو تلسکوپ نانسی باید وسیع ترین سطح ممکن را داشته باشد تا حد اقل انرژی را بگیرد. ضمنا این آنتن باید طوری

خلاصه

کار گذاشته شود که در تمام‌جهات قابل حرکت باشد و هر نقطه از آسمان را تحت نظر بگیرد . اما حرکت دادن دائم جسمی که صدها تن وزن دارد مشکل است .

کار شناسان مدرسه عالی رصد خانه پاریس راه‌حلی برای‌این مشکل پیدا کردند بدین ترتیب که یك آنتن ثابت که سطحی آن برابر ۷ هزار متر مربع است ساخته و یك آینه مسطح متحرك امواج، هرتزین را بآن میفرستد .

دانشمندان فرانسوی این رادیو تلسکوپ عظیم را در دور ترین حومه پاریس در دهکده نانسی قرار دادند که دوراز کارخانجات بوده‌وپارازیت کمتر وجود دارد .

دانشمندان فرانسوی امیدوارند بکمك این رادیو تلسکوپ عظیم که بمراتب بزرگتر و قویتر از رادیو تلسکوپ جو د رل‌بانك انگلستان است به بسیاری از اسرار کرات سماوی از جمله وجود حیات در سایر سیارات منظومه شمسی پی ببرند .

فیگارو

هنوز خطر منتفی نشده است

ستاره شناسان هندی‌معتقدند که اگر در این هفته دنیا کن‌فیکون نشد بجهت دعائی بود که میلیونها تن از مردم جهان بدرگاه خداوند کردند .

ستاره‌شناسان هندی‌میگویندهنوز خطر منتفی نشده است وباید مردم جهان مراسم مذهبی بزرگی بر پا کنند .

دراین عکس عده‌ای ازمردم‌هند را که برای حفظ دنیا بدرگاه خداوند دعا می‌کنند مشاهده‌میکنید .

وقتیکه یك شاهزاده بسن بلوغ میرسد

★

پرنسس کریستینا که جوانترین شاهزاده خانم دربار سوئد میباشد اخیرا هجدهمین سال تولد خود را جشن گرفت مطابق رسوم دربار سلطنتی سوئد شاهزاده خانمهای سوئدی از۱۸ سالگی به بعدمیتوانند در مجالس رسمی شرکت کنند .

اولین جلسه ای که پرنسس ـ کریستینا در آن شرکت نمود یك ضیافت نبود بلکه مراسم با شکوه و تمام رسمی افتتاح دوره جدید پارلمان‌سوئدبود که‌توسط‌اعلیحضرت گوستا و آدولف ششم پادشاه‌سوئد در تالار بار عام کاخ سلطنتی سوئد در استکهلم انجام گرفت .

پرنسس کریستینا که کوچکترین دختر پرنسس سیبیلیا و شاهزاده گوستاو آدلف (فرزند مرحوم‌پادشاه فعلی) سوئد میباشد در این مراسم شنل خز معروف در بار سوئد را که مخصوص شاهزاده خانمهای‌تازه بالغ (از نظر مراسم درباری سوئد) میباشد بتن نموده بود و با وجاهت خود فرصتی به خبرنگاران داد تا فضولی و پخش شایعات عشقی را در باره او نیز آغاز کنند .

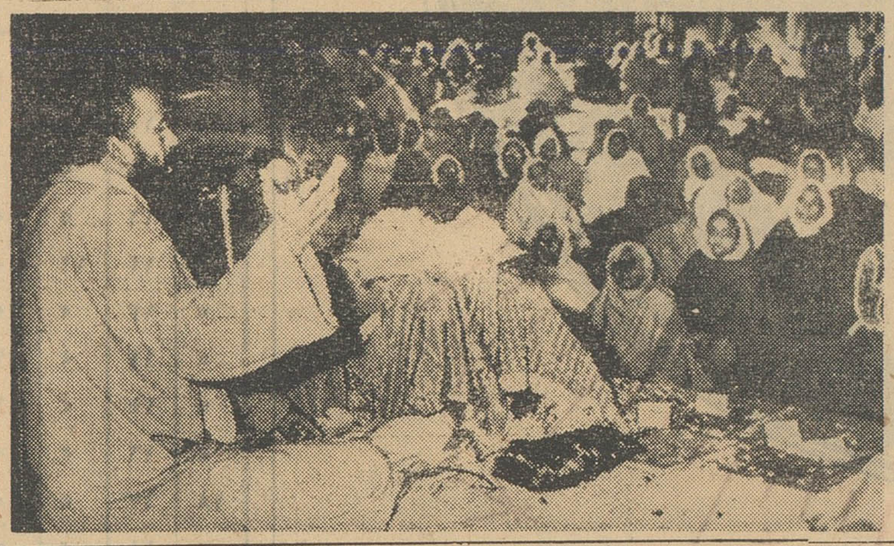

پزشك آمریکائی زنده بگور شد

اگر یکی از مامورین گورستان متوجه نفس کشیدن دکتر نشده بود او اکنون در زیر خروارها خاك خفته بود .

دکترجودم استریم ساکن کلیولند (امریکا) زنده بگور شد واین ازوقایع عجیبی است که در این شهر روی داده است .

دکتر استریم از چند سال پیش مریض بودتا اینکه عصریکی ازروزهای هفته گذشته یك پرستار که بمنزل‌او رفته بود بدن بیجان اورا روی تختخوات یافت.

پرستار مزبور فورا جریان رابیکی از دوستان همکار استریم اطلاع داد. این پزشك بعد از معاینه استریم‌اظهار داشت که او مرده و اجازه دفنش راهم صادر کرد .

فورا افراد فامیل باخبر شدندو چندساعت بعدجنازه بگورستان‌منتقل شد و در آنجا بود که ناگهان یکی از مامورین مشاهده کرد که دکتر استریم شروع بنفس کشیدن کرده است . این مامور که گرفتار وحشت زایدالوصفی شده بود بعد از چند لحظه خونسردی خود را یافت و دکتراستریم را ازدرون تابوت بروی تختخوابی منتقل ساخت و پس از باخبر ساختن افراد خانواده وپزشکان شروع کرد بماساژ دادن قلب بیمار «خوش شانس»

هم اکنون دکتر استریم در یکی از بیمارستانهای کلیولندبستری استو حالش نیز بسیار خوب است .

فرانس سوآر

دیگر خون مردم را نخواهندمکید

دو برادر سوئدی بنام گابار ـ یونگرو واینگمار یونگر اخیراموفق به ساختن دستگاهی شده اند که ده آزمایش مختلف خون را یکجا انجام میدهد و میتواند در یکروز خون دویست نفر را آزمایش نماید. یعنی در یکروز ۲۰۰۰ آزمایش انجام دهد (قبلا نیز پیرامون این آزمایش جدید توضیحات مختلفی داده شد).

این دستگاه که اتوماتیك‌میباشد نتیجه ۱۴ سال کار و تحقیق این دو پزشك است . این اولین‌دستگاه در نوع خود در جهان بوده و دارای یك تجزیه کننده خودکار یك‌ماشین شیمیائی خود کار و یك دستگاه جمع‌آوری اطلاعات‌و محاسبه‌میباشد که‌همه‌بصورت‌یکدستگاه کارمیکند

اختراع این دو پزشك سوئدی ناراحتی و اتلاف وقت بیماران را مرتفع نموده بطوریکه با گرفتن مقداری کمی از خون مریض آنرا در لوله مخصوص آزمایش میریزند و ماشین مزبور بطور خود کار دویست لوله خون را آزمایش نموده و نتیجه را مینویسد و اگر اینکار را شب به ماشین محول کنند نتیجه کلیه آزمایشات را بطور مرتب و دقیق فردا از آن تحویل میگیرند .

در مواردی که آزمایش خون بطور معمولی فقط کسالت رانشان میدهد ماشین مزبور میتواند نوع مرض وارزش‌خون‌و عکس العملهای آنرا نشان دهد .

جنجال شیر در امریکا

راکفلر اعلام کرد، عمال مخفی حزب دموکرات امریکا برای مبارزه باحزب جمهوریخواه داخل شیر مصرفی مردم امریکا سرکه میریختند

آیاعمال مخفی‌حزب دموکرات‌در بطریهای شیر که بین خانه‌داران نیویورك توزیع میشد سرکه می‌ـ ریختند ؟ »

این سئوالی است که طی چند روز اخیر فکر مردم نیویورك را بخود مشغول داشته و جار وجنجال عجیبی در این شهر بزرك بر پا کرده است .

در سال ۱۹۶۰ بنا بدر خواست تولید کنندگان و موزعین دولت جمهوریخواه قانونی وضع کرد که می‌بایستی تاریخ‌روز روی کارتون بطریهای شیر قید شود .

در سال ۱۹۶۱ بعضی خانه داران شکایت میکردند شیری که می‌ـ خرند بسرعت در یخچال می برد ، در هنگام انتخابات شهرداری ـ نیویورك حزب دموکرات تصمیم گرفت که برای مبارزه با جمهوری خواهان‌از ماجرای «بریدن» شیر استفاده کند و حزب جمهوریخواه را متهم کرد که در اثر فشارتولید‌ـ کنندگان شیر باجان اطفال‌امریکا بازی میکند .

در اثنای مبارزات انتخاباتی ، دموکراتها حزب رقیب خود را « مسموم کننده زنان وکودکان ـ امریکائی» معرفی میکردند .

پس از آنکه ربرت واگنر شهردار دموکرات بار دیگر به این سمت برگزیده شد سر و صدا هاخوابید و اکنون این ماجرا دوباره موجب جار و جنجال شده است نلسون ـ راکفلر اعلام کرده است که عمال دموکراتها در تمام مدت شب در کارخانه مخصوص‌تهیه شیر گردش کرده و با سرنك بطری های شیر را با سرکه آلوده میکردند .

دیروز شهردار دموکرات‌نیویورك اعلام کرد که راکفلر باید ادعای خود را علنا ثابت کند وگرنه اتهامات اوغیر قابل قبول است .

مردان و سالها

خاطرات ایلیا اهرنبورگ

درشمارهٔ آینده

ارتور میلر ۵ سال زندگی خودرا بامریلین مونرو تلف کرد

بعقیده دوستداران عالم هنر مدت زمانی را که آرتورمیلر با مارلین‌مونرو گذرانیده است باید جزو اوقات تلف شده زندگی این نمایشنامه نویس دانست . زیرا نمایشنامه نویس چیره دستی مثل آرتورمیلر در تمام مدت زندگی زناشوئی خود با مارلین مونرو حتی یك اثر قابل توجه بعالم هنر عرضه‌نداشته است . اماخودآرتورمیلر ۵سال زندگی‌با مارلین‌مونرو گل سر سبد ستارگان هالیوود را تلف شده نمیداند .

او هم اکنون مشغول تکمیل نمایشنامه ایست که قسمت اول‌آن ۹سال پیش باتمام رسیده است !

درسال ۱۹۵۵ فیلمی از همین یك قسمت برداشته شد که «دورنمائی از یك پل» نام داشت و بی اندازه‌مورد توجه قرار گرفت . همین‌استقبال‌محافل سینمائی‌باعث شد که میلر اقدام به تهیه نمایشنامه بنمایدکه بعقیده‌خودش از میان آثار او این بهترین‌نمایشنامه استکه تا بحال ازروی آن فیلم برداری کرده اند .

جانی سفیدپوش

نوشته : پل گوردو

ـ۲۳ـ

موقعی که کالسکه‌مرك بمقابل‌دروازه‌بزرك «نوتردام»رسید «دسرو»را از آن بیرون‌کشیدند .اورا بزانو در آوردند ودر حالیکه‌قلاده‌ای بگردنش بود و طناب آنرا جلاد بدست گرفته بود از گناهان خود استغفار کردولی اوتا آخرین لحظه هم بچیزی اقرار نکرده بود .

از «نتردام»اورا بعمارت‌شهرداری بردند و او برای آخرین بارمورد بازپرسی واقع‌شد و این بازپرسی مدتی دراز بطول انجامید«دسرو» همان

حرفهای سابقش را تکرار می کرد . یك نفر ازشهود بعد ها گفت که «دسرو» در این جلسه بانهایت خونسردی و خشونت اظهار میداشت که بی گناه است و قربانی یك اشتباه بزرك شده است .

بعداباواجازه دادند زنش‌راببوسد . «دسرو» گفت : آه ! دوست خوب من !»واین جمله را چندین‌بار تکرار کرد صورت‌او چند چندلحظه‌ای گلگون شد وبزنش گفت : «فرزندان عزیز مارا خوب تربیت کن وترس از خدا را به‌آنها بیاموزو بخصوص در فکرکودکی که در شکم داری‌باش.

ببچه‌ها بگوکه پدرشان جنایتکار نبود و فقط بدبختی‌بود که قربانی قضاوت غلط شد و بعد برای اینکه بزنش بفهماند که بقضات گفته‌که همسرش‌در کارهای او دخالت نداشته گفت : «خوشبختم که هیچ‌مدرکی بر علیه تو بدست نیاوردند ! خدا حافظ ! دوست من ترا بخدا می سپارم .»

در محل اجرای حکم «دسرو»بجلاد کمك کرد تا لباسهایش‌رادر آوردو بعد نگاهی طولانی‌بجمعیت انداخت‌و چند نفری‌را شناخت ومودبانه

بدانها سلام‌گفت آنگاه روی‌صلیب مخصوص‌دراز کشید و اعترا ف‌گیرنده رابوسیدو آماده‌شد . جلاد با یازده ضربه یك میله آهنی دست‌وپای‌اورا کندو سینه‌اش‌را خردکرد . «دسرو» چندبار فریادهای سختی کشیدو بعد ساکت شد .

آنوقت‌بدن درهم کوفته «دسرو»را بیك چرخ بستند . در این حال صورت اورو باسمان بود«دسرو» آخرین نفس راهنگامی کشیدکه

بروی چرخ بسته شده بود . درهمین حال یك مرد مذهبی آخرین دعاها رابرای آمرزش روح مرد طمع‌کاری‌که بخاطر پول مادر و فرزند بیگناهی را کشت میخواند سپس نعش «دسرو» راروی کنده‌ای که از پیش آماده شده‌بود گذاشتند وچند پاره هیزم در کنارش نهادند وآنراآتش‌زدند...

***

همسر «دسرو»را محاکمه نکردند ولی بعد از اینکه وضع‌حمل‌کرد

فرزندان اورا بدارالایتام سپردند و خوداورا بزندان فرستادند . روزدوم سپتامبر ۱۷۹۲هنگامی که قراربود همسر «دسرو» آزاد شود محکومین بزندان با اعمال شاقه شورش‌کردند و در طی این شورش همسر «دسرو» وبسیاری دیگر اززندانیان نیزبقتل رسیدند . این شورشیان درتاریخ به «سپتامبریزور» هامعروف هستند .

پایان

ـ۵۵ـ

گردونه عشق و زندگی

آخرین اثر : اریك ماریا رومارك

(نویسندهٔ کتاب درغرب خبری نیست)

کلرنایت هنگامی که‌میخواست ازدختر جوان خداحافظی کند گفت :

ـهروقت خواستی میتوانی منزل خودراعوض کنی .این حقیقتی است که‌بسیاری ازمسافرین آنرا فراموش میکنند .

ـمنزلم راعوض کنم ؟کجابروم ؟بمنزل شمابیایم ؟

ـمنزل بنده که‌چه‌عرض کنم .بفرمائید .به‌هتل ریتس ؟مدت شش‌ماه درزمان جنك‌بانام عوضی دراین هتل اقامت کرده‌ام آنوقتها ریش انبوهی داشتم .اتاق محقری‌انتخاب کرده‌بودم که‌پنجره آن‌به‌خیابان «کامبون بازمیشد .

دراین هنگام پیشخدمت مهمانخانه چمدانهای لیلیان را وارد اتاق‌کرد کلرنایت نزدیك دررفت وقبل ازاینکه ازاتاق خارج شود گفت میخواهی مشب بامن شام بخوری ؟

ـچه‌ساعتی !

ـساعت ۲۱ .موافقید ؟

ـبسیار خوب .

لحظه‌ای‌بعد صدای موتور «گسیسپ»ازخارج شنیده‌شدلیلیان بی‌اختیار بطرف پنجره رفت وباخود گفت :

ـشاید هم دیگر نیاید .درهرحال موضوع زیاد مهم نیست همینقدر که‌اکنون درپاریس هستم وبراحتی نفس میکشم برایم کافی است .

چراغ‌راهنمائی بولوار «سن میشل » سبز شد ،ناگهان سیل‌اتومبیل های «سیتروئن »، «رنو» وکامیونها بدنبال«گیسپ »کلرنایت روی‌پل بحرکت درآمد ،هرگز این‌همه اتومبیل درپاریس ندیده بود . درزمان جنك به‌ندرت درخیابانهای شهر اتومبیل دیده میشد،هیاهوی عجیبی برپا بوداما این سروصداهامانند دل‌انگیزترین نغمه‌های موسیقی پرده‌های گوش

ـ۵۶ـ

دختر جوان رانوازش میداد .

لیلیان پس‌از آنکه مدتی این منظره راتماشاکرد بسراغ تلفن رفت وشماره تلفن عموی‌خودراگرفت ولی از آنطرف سیم صدای عجیب و ناشناسی بگوشش رسید ، فورا گوشی راگذاشت وبرای چندلحظه دوچار وحشت واضطراب شدیدی شد ،ماهها بود از عمویش بی‌خبر بود ولی‌مقرری ماهیانه او مرتبا به‌آسایشگاه میرسید باین ترتیب تصور نمیرفت که عمویش مرده‌باشد ،آهسته باخود گفت :

« نه ، گمان نمیکنم مرده‌باشد . »مرك !عجیب بود همیشه این کلمه منحوس بی‌اختیار برزبانش جاری میشد . فکر کردشاید منزلش راعوض کرده‌باشد . فورا کتابچه تلفن را ازدفتر هتل‌خواست ولی‌نتوانست شماره تلفن عمویش راپیدا کند . کتابچه متعلق بزمان جنك بود .

هنوز آثار جنك‌ازمیان نرفته بود،ذغال‌سنك‌وبسیاری ازمایحتاج‌روزانه کمیاب بود .برای رهائی ازسرما یکی‌از لباسهای‌پشمی خودرا پوشید . تاریکی شب کم‌کم همه‌جارا فرا میگرفت .مدتی دردریای افکار پریشان غوطه‌ور بودپس‌ازآن‌حمام گرفت‌وروی تختخوابش دراز کشید . برای نخستین بار پس‌از خارج شدن از آسایشگاه احساس تنهائی وبی‌کسی کرد .تاریکی‌شب برترس ووحشتش میافزود .فکر میکرد :

« عمویم کجارفت ؟ ممکن است‌مسافرت رفته‌باشید ،شاید هم دریکی از بیمارستانها بستری است ویااز دنیارفته‌است »

باپولی که‌همراه داشت بزحمت میتوانست مخارج یك هفته خودرا تامین کند .

ناگهان بفکر کلرنایت افتاد باخود گفت :

کلرنایت کجااست ؟شاید درمیان گرداب اقیانوس این‌شهر ناشناس فرو رفته وبرای همیشه ناپدید شود ،ویا زندگی تازه‌ای برای‌خود انتخاب نماید ،ممکن است که‌دیگر نتوانم نشانه‌ای ازاو بدست‌بیاورم .»

مدتی بااین افکار شوم درنبرد بود . هرچه کوشید نتوانست آرامش خودراباز یابد .سرمای هوا ازیکطرف،فکرتنهائی،بیخانمانی وسرنوشت نامعلوم از طرف دیگر جسم وروح دختر جوان را آزارمیداد .

لرزش شدیدی تمام وجودش رافرا گرفته بود . نه ، باید در فکر چاره بود .

دراین هنگام ضربه‌ای بدرنواخته شد ، پیشخدمت مهمانخانه درحالی که‌یك دسته گل و یك بسته کوچك درمیان بازوانش قرار داشت وارد

ـ۵۷ـ

اتاق شد .

باین‌ترتیب کلرنایت اورافراموش نکرده‌بود .

فورا اسکناس درشتی کف دست پیشخدمت که‌درکنار دربامید دریافت انعام ایستاده بود ، گذاشت واورامرخص کرد .

سپس‌درروشنائی ضعیف لامپ کوچکی که‌بسقف آویزان بود چند کلمه‌ای راکه روی کارت ویزیت نوشته شده بود خواند :

«پاریس هنوز دوچار کمبود ذغال سنك است . گمان میکنم این‌هدیه کوچك بدردتان بخورد . »

بسته راباشتاب باز کرد ،دوعدد لامپ الکتریك در آن یافت .

کلرنایت نوشته بود :

«مهمانخانه چی‌های پاریس درمصرف برق صرفه‌جوئی‌میکنند‌این لامپ هارابرایت فرستادم که‌بالامپهای اتاق خوابت عوض‌کنی آنوقت خواهی دید که‌زندگی چه‌جلوه وروشنائی تازه‌ای پیدا خواهد کرد . »

فورا لامپها راعوض کرد، اتاق غرق‌نور گردید ، پیشخدمت هتل روزنامه‌ای روی‌میز گذاشته‌بود . در روشنائی نگاهی به‌عناوین درشت آن‌انداخت ومطلبی که‌مورد توجهش‌باشد نیافت ،بابی حوصلگی روزنامه‌را بکناراانداخت تمام فکر وخیالش متوجه زندگی نوین بود .

اول کاری که‌می‌بایستی انجام دهد پیدا کردن عموی گم شده‌اش بود ناگهان فکری بخاطر ش رسید : «به‌آدرس سابق مراجعه میکنم ممکن است بتوانم نشانه‌ای بدست آورم و بتوانم منزل عمویم راپیدا کنم . »

باعجله لباس پوشید وازمهمانخانه خارج شد. اتفاقا عمویش درهمان آپارتمان سابق زندگی میکرد .منتها نخواسته بودبتلفن اوجواب بدهد .

دختر جوان بدون مقدمه پول خودرا مطالبه کرد :

ـپولت رامیخواهی ؟ بسیار خوب ، حرفی ندارم ،هرطور بخواهی‌حاضرم وقتی که‌درسویس بودی باهزار زحمت مقرری ماهیانه‌ات رابوسیله‌اداره ارز برایت میفرستادم حالاکه‌باینجا آمده‌ای میتوانم بدون زحمت‌همه ماهه هرطور که مایل باشی این پول رابدست شما برسانم . حالامیخواهید از این پس به‌چه آدرسی بفرستم ؟

ـنه دیگر نمیخواهم ماه‌بماه پول بگیرم . بلکه مایلم تمام پولم یکجا بگیرم،خواهش میکنم همین حالااین‌پول‌رابمن بدهید .

ـمیخواهید چه‌بکنید ؟

ساعات توپ سحر و توپ افطار و ظهر شرعی

درماه مبارك رمضان

استخراج آقای دکتر ریاضی استاددانشگاه ورئیس کمیسیون تطبیق تقاویم

	رمضان ۱۳۸۱	بهمن ۱۳۴۰	توپ سحر		طلوع آفتاب		ظهر شرعی			توپ افطار	
			دقیقه	ساعت	دقیقه	ساعت	ثانیه	دقیقه	ساعت	دقیقه	ساعت
چهارشنبه	۱	۱۸	۲۷	۵	–	۷	۱۰	۱۹	۱۲	۵۵	۱۷
پنجشنبه	۲	۱۹	۲۶	«	۵۹	۶	۱۳	«	۱۲	۵۶	«
جمعه	۳	۲۰	۲۵	«	۵۸	«	۱۶	«	«	۵۷	«
شنبه	۴	۲۱	۲۵	«	۵۸	۶	۱۸	«	«	۵۸	«
یکشنبه	۵	۲۲	۲۴	«	۵۷	۶	۱۹	«	«	۵۹	۱۷
دوشنبه	۶	۲۳	۲۳	۵	۵۵	«	۱۸	«	«	–	۱۸
سه‌شنبه	۷	۲۴	۲۲	«	۵۴	«	۱۷	«	«	۱	«
چهارشنبه	۸	۲۵	۲۱	«	۵۳	«	۱۵	«	۱۲	۲	«
پنجشنبه	۹	۲۶	۲۰	«	۵۲	«	۱۵	«	«	۳	«
جمعه	۱۰	۲۷	۱۹	«	۵۱	«	۱۲	«	«	۴	«
شنبه	۱۱	۲۸	۱۸	«	۵۰	«	۸	«	«	۵	«
یکشنبه	۱۲	۲۹	۱۷	«	۴۹	«	۴	«	«	۶	«
دوشنبه	۱۳	۳۰	۱۶	۵	۴۸	«	۵۹	۱۸	«	۷	«
سه‌شنبه	۱۴	اسفند	۱۵	«	۴۷	«	۵۳	۱۸	«	۸	«
چهارشنبه	۱۵	۲	۱۳	«	۴۵	«	۴۷	«	«	۹	«
پنجشنبه	۱۶	۳	۱۲	«	۴۴	«	۴۰	«	«	۱۰	۱۸
جمعه	۱۷	۴	۱۱	«	۴۳	«	۳۲	«	«	۱۱	«
شنبه	۱۸	۵	۱۰	«	۴۱	«	۲۴	«	«	۱۲	«
یکشنبه	۱۹	۶	۹	«	۴۰	«	۱۵	«	۱۲	۱۲	«
دوشنبه	۲۰	۷	۸	«	۳۹	«	۶	«	«	۱۳	«
سه‌شنبه	۲۱	۸	۷	«	۳۷	«	۵۶	۱۷	«	۱۴	«
چهارشنبه	۲۲	۹	۶	«	۳۶	«	۴۵	۱۷	«	۱۵	«
پنجشنبه	۲۳	۱۰	۵	«	۳۵	«	۳۴	«	«	۱۶	«
جمعه	۲۴	۱۱	۳	۵	۳۴	۶	۲۳	«	«	۱۷	۱۸
شنبه	۲۵	۱۲	۲	«	۳۳	«	۱۱	«	«	۱۸	«
یکشنبه	۲۶	۱۳	۱	«	۳۲	«	۵۸	۱۶	«	۱۹	«
دوشنبه	۲۷	۱۴	–	۵	۳۱	«	۳۲	«	«	۲۰	«
سه‌شنبه	۲۸	۱۵	–	۵	۲۹	«	۱۸	«	۱۲	۲۱	«
چهارشنبه	۲۹	۱۶	۵۸	۴	۲۸	«	۴	«	«	۲۲	۱۸
	شوال	۱۷	۵۷	۴	۲۷	«	۴۹	۱۵	«	۲۳	«

هرد ۱۰۰ هزار تومان هفته

کریم شوشی

راننده کرایه سواری ساکن تهران

این هفته نوبت شماست

شرکت بخش گاز ایران (پرسی گاز)
باطلاع مشتریان محترم خود میرساندکه:
از هفدهم بهمن ماه جاری شماره تلفن‌های
سفارش گاز ۶۸۷۳۷ـ۶۷۳۳۴
و شکایت ۶۹۴۸۰ ـ ۶۳۰۹۹
خواهند بود
۱ـ۲ آـ۳۶۶۵۸

اطلاعات هوائی
با اخبار و مطالب جالب خود ایران و کشورهای بزرگ را بهم نزدیک میکند
اطلاعات هوائی برای محصلین با نصف قیمت

به اروپا
با
جت کار اول
سابنا
پرواز کنید
حرکت روزهای دوشنبه و پنجشنبه
ورود به آتن، فرانکفورت، بروکسل صبح همان روز یا بعدازظهر
برای کسب اطلاعات بیشتر به آژانس مسافرتی خودویابه شرکت مسافرتی ایران‌ودنیا
۵۲خیابان ویلا (جنب خیابان دامغان) تلفن های ۴۱۲۵۷ و ۶۸۵۱۵ مراجعه فرمائید

NJS
سرعت عالی
ماشین نساجی موراتا
موراتاماکسیو
ماشین ریسندگی مدل B دارای ۴۰۰الی۱۳۰۰ سوزن میباشد این ماشین هااز نوع نمونه هستند
بااختراع جدیدو بابراه انداختن صدابرای راندن پودها بجای استفاده کردن از ماکو
۱۲ماسوره سریع نمره طبلها : ۲۰ـ۱۲۰ دور. ۵الی ۶اینچ. سرعت ریسندگی متجاوز از ۶۵۰ یارد در دقیقه اندازه بسته‌هاحد اکثر ۱۰ اینچ و وزنش ۶ پانداست
ماشین شماره ۱۰۰مخصوص تهیه الیاف است وحداکثر سرعت آن ۷۲۰۰ دور دردقیقه میباشد این ماشینها دارای ۹۶ قرقره بوده‌ویك کارگر در مدت۸ساعت میتواند متجاوزاز ۵۰۰ رطل نخ رابیافد طرز بافت در مدت ۳ثانیه بطورخودکار کاملاعوض میشود.
MURATA TEXTILE MACHINE CO., LTD.
103, Ochiai-cho, Kisshoin, Minami-ku, Kyoto, Japan

سالن آرایش زیبائی ژنیا ـ روزا
دیپلمهٔ پاریس
هنرجو برای تعلیم پذیرفته میشود
لاله زار نو روبروی ساختمان خاچیک کوچه مصباح کریمی تلفن ۳۰۲۵۸۶

ماشین خامه گیری و گره گیری
شیر نشان
ساخت معروفترین کارخانه‌های سوئد
با ۳۰ سال سابقه در ایران.
به ظرفیتهای مختلف
آوازه
نماینده انحصاری
شرکت تجارتی آفتاب ـ خیابان لاله زار
آـ۳۶۷۵۶

آگهی سازمان تعاون مصرف کادر نیروهای انتظامی

پیروآگهی شماره ۱۳۱۱ـد ـ ۹ر۱۱ر۴۰ بعلت عدم احتیاج ساعت کارفروشگاه های ۵ گانه مرکزی سازمان از ۲۵ بهمن‌ماه ببعد دوسره خواهد شد و مراجعین می توانند کمافی السابق‌ازساعت ۳۰ر۷لغایت ۳۰ر۱۳ بهریك ازفروشگاههائی که‌مایل باشند مراجعه و سهمیه خودرا خریداری نمایند.

مدیر عامل سازمان ـ سرلشگر علیرضا قریب

بدرد دلهای دانشجویان باید رسیدگی شود

بقیه ازصفحه اول

بعداز ظهر دیروز چهاردهمین جلسه کرسی آزاد روزنامه اطلاعات باحضور جمع کثیری از اعضای انجمن‌های محلی تهران تشکیل گردید . و بموجب دعوت قبلی که از طرف انجمن‌های محلی بعمل آمده بود آقای نخست‌وزیر دراین جلسه شرکت کرد .

جریان مختصر تشکیل این‌جلسه در صفحه هفتم شماره امروز چاپ شده‌است و ضمنا خلاصه نطق‌آقای نخست‌وزیر که‌درباره دانشگاه‌ایراد کرده‌اند بشرح‌زیرباطلاع‌خوانندگان محترم میرسد و متن کامل بیانات آقای نخست‌وزیر که حاوی نکات و تذکرات لازم درباره اوضاع روز می‌باشد بتدریج درشماره‌های‌آینده درج‌خواهد شد .

خلاصه بیانات نخست‌وزیر

بنده پیش از اینکه جوابی به دومطلب مورد بحث انجمن شهرو دانشگاه عرض کرده باشم راجع بانجمن شهر مقدمه‌ای مختصرعرض میکنم یك اصل مسلمی در همه‌جای دنیا متداول‌است‌که میگویندحکومت کردن یعنی پیش بینی کردن و معنای حکومت هم اینست که باید نسبت بمسائل مختلف مملکت‌نقشه وجود داشته باشد ، برنامه‌وجود داشته باشد نه برای یکسال ودوسال بلکه برای ده سال دوازده سال و مع‌التاسف ما در این مدت در مملکت خودمان حکومت کردن را فقط رفع مشکلات روزانه فکر کرده‌ایم حالا یا گرفتار بودیم یا کم توجه کردیم‌در هرحال پیش‌بینی اساسی برای وضع مملکت نشد.

آقایان میدانند در مملکتی که تحولی در آن بوجود می آید باید پیش بینی هائی بعمل آید چون تشکیلات مملکت، وضع مملکت و ابزار و ادوات کار باید متناسب با آن تحولات و تغییرات باشد ،اگر چنین پیش بینی هائی نشد طبعا مشکلات و موانعی پیش می آید بطوریکه الان ما به آن مشکلات مبتلا هستیم .

موضوع دانشگاه

البته موضوع دانشگاه بعقیده‌بنده قیمتی از همین مسائل است ،دراین مدت که بنده مصدر کار هستم و قبل از آن هم همیشه فکر میکردم موضوع جوانهای‌مملکت‌یك موضوع اساسی و حیاتی بوده است که باید به‌آن‌توجه بشود ومع‌التاسف به آن توجه نشدو علتش هم این بوده که شاید تصور می کردند همینقدر کافیست که یك کسی را مدرسه بگذارند و او دوره تحصیل را طی کند و وارد اجتماع شود و بعدهم برود دنبال کار و زندگی ،درحالیکه اینطور نیست در همه جای دنیا این مسائل قبلا پیش بینی شده است. موضوع تعلیم وتربیت در تمام‌کشور های مترقی امروز دائما تحت مطالعه است . بنده خودم در امریکا که‌بودم اطلاع پیدا کردم که در آنجا کمیسیونهائی بطور دائم تشکیل‌می شود و احتیاجات مملکت را ازلحاظ کارمند کارگر متخصص مطالعه میکنندوسعی میشودکه در مدارس مختلف برنامه ها طوری تنظیم گردد تاافرادی که‌از مدارس خارج‌میشوند برای حرفه‌های لازم تربیت شده باشند دانشگاه در تهران بدست اعلیحضرت فقید افتتاح شد و این خودنمونه‌بارزی‌بود که‌اعلیحضرت‌فقید پیش‌بینی میکردند که‌این‌مملکت‌برای آنکه بتواند ترقیات سریعی بکند بایستی علم و دانش در آن توسعه پیدا کند من دراروپا و امریکامشاهده کردم که افراد با نهایت سختی پول قرض میکنند برای آنکه اطفال آنها در خارج تحصیل کنند بنده در ـ همانجا وقتی با محصلین صحبت می کردم به آنها تذکر دادم که اگر یك دکانداری بچه‌اش را بامریکا فرستاده فلسفه اش این بوده که بچه اش برود در آنجا کسب علم و دانش‌کند و بعد بوطنش بیاید و زندگی خودرا بهتر از زندگی پدر و مادرش بکند.

من همان وقت به محصلین گفتم که شما قدر زحمات این اولیای خود رابدانید ودرهر صورت‌این سرمایه‌ای که از این مملکت برای خرج تحصیل فرستاده شده و اگر شما این پول‌را در راه غلط مصرف کنید ببطالت بگذرانید نسبت بخود و اولیای خود خیانت کردید . البته این مسائل هم درآنجا پیش میآید که‌اگرما برگشتیم به مملکت خود آیا در آنجا بحرف ما گوش میدهند کار بما میدهند و اغلب این مسائل و همانوقت بنده ضمن گزارشاتی که بتهران دادم این مطلب را مخصوصا متذکر شدم که وقتی ما فرهنگ را توسعه میدهیم افراد را بخارجه میفرستیم بایدتوجه بکنیم که این طفل وقتی به مملکت باز میگردد یك محیط مادی و معنوی مساعدی میخواهد برای آنکه محیط موثر واقع نشود. از محیط‌دانشگاه بنده گله نمیکنم‌ولی‌بایستی‌مسئولیت مشخص و معین باشد ، دیروزبیك عده از آقایان بازرگانان عرض کردم وحالا هم به‌آقایان عرض‌می‌کنم ومیدانم که تمام مردم مملکت طالب این هستند که واقعا محیط دانشگاه و محیط فرهنگ فقط‌مستعد وآماده برای تحصیل وتربیت ودور از اعمال غرض و نظرباشد .بنده بااینکه کمك مادی مختصری‌بمعلم کردم ولی بیشتر توجه این بودکه ماکمك معنوی بمعلم بکنیم هرقدر مقام معلم رابالابیریم بنفع اجتماع است .

در محیط دانشگاه باید مسئول تربیت و تعلیم این افراد معین‌باشد بنده باآقایان روسای دانشکده‌ها وآقای رئیس دانشگاه‌همیشه‌صحبتم این بودکه آقا شما همیشه گله میکنید که در محیط دانشگاه‌اعمال اغراض خصوصی میشود یك دسته بندیهائی کرده‌اند که‌حیثیت‌وآبروی استاد یااولیای دانشگاه ازبین‌رفته خوب این خطر الان در خودخانواده هاهم وجوددارد . اصولا قدرت خانواده و نفوذو آبروی پدر نسبت‌به فرزند از بین رفته این ابتلاء را امریکا وارروپاهم دارد ما سابقایك مزیتی داشتیم که اطفال‌در خانواده اطاعت از اوامر پدرمیکردند وباصطلاح آن سیستم قدرت مرد خانواده وجود داشت .اینها خیلی خوب بود ولی یك عده‌ای از افراد در خانواده‌ها بقدری گرفتار هستند که‌فرصت جواب‌دادن بسئوال بچه هاراندارند

ولی در عین حال آن کسی که واقعا از رفتار فرزندانش زجرمیکشد پدر و مادر است و هیچ زجری‌برای پدر و مادر بالاتراز این نیست که فرزند خودرا دروضع‌نامساعدی‌ببیند

بنده باآقایان مذاکره کردم که اگر اتفاقی در محوطه دانشگاه‌روی دادمسئول‌اینکار کیست ،الان‌انجمن های خانه و مدرسه در قسمت‌دبستان ودبیرستان مشکلات را حل میکند اماگر بناشد در یك مدرسه‌ای معلم غیبت کند شاگرد سر درس نباید وزارت فرهنگ باید در این کارها بازرسی کند و باولیای‌اطفال اطلاع دهد چون سابقه دارد که‌بچه ها بعنوان مدرسه به سینمارفته‌اند. اینها رابابد اولیای وزارت فرهنگ اقدام کنند وخوشبختانه خوب کنترل میکنند واگر یك رئیس دبستان یا دبیرستان قصور کرد اورا اخراج میکنند دردانشگاه ماگرفتار یك سلسله مشکلات هستیم . **این دانشگاهی که بوجود آوردند ویك استقلالی برایش قائل شدند یك پارلمان کوچکی است باتمام معایب پارلمان** باین معنی که اگر شما بخواهیدیك محصل‌را بیرون‌بکنید اینرابایستی رئیس دانشکده گزارش بدهد برئیس دانشگاه رئیس‌دانشگاه شورای دانشکده را دعوت کند و شورای دانشگاه تصمیم بگیرد و سپس برود به‌شورای دانشگاه تا بتوان در مورد اخراج یك‌دانشجو تصمیم گرفت.

وضع دانشگاه

بهرصورت وضع کار فرهنگ‌ما وبخصوص دانشگاه باین صورت است که در دبیرستانها و دبستانها یك انضباط اداری وجود دارد و شاید وزیر فرهنگ مختار است که یك رئیس مدرسه‌ای‌را بردارد و اینکار در دانشگاه باوضع فعلی‌عملی نیست البته این یك بحث اساسی است که شاید بتوانیم با اولیای خود دانشگاه یك راه حلی برای این مشکل پیدا کنیم ولی‌اینکه عجالتا مورد ابتلاء است تامین آسایش و امنیت درمحیط دانشگاه است که‌بحق‌هم‌مردم به‌آن‌علاقمندند واکثریت دانشجویان‌به‌آن‌علاقمندند

همه‌بگویند صحیح است

یك عده جوانی که باید درآتیه مقدرات مملکت را دردست گیرند باید بردیگران زور نگویند من باینها گفتم آقایان درست‌است که شماها تحصیل کرده هستید، باسواد هستید ولی از نظر حقوق اجتماعی هرفردی در اجتماع حقی دارد شما منکر تشخیص و درك دیگران نشوید . مادر این مملکت دنبال حرفی میگردیم که‌همه‌بگویند صحیح است یکی از دلایل عدم حل مشکلات که هیچکس دراین میدان مبادزه‌وارد نمیشود‌منفی‌بافی‌است درموضوع نفت میدانستم که‌اکثریت مردم براثر سالها تبلیغات با این کار مخالف هستند ولی وظیفه‌دار بودم که بیایم وبگویم که باین دلیل باید این مطلب حل شود.

انجمن شهر

اما راجع بانتخابات انجمن‌شهر الان از آقای شهردار پرسیدم این کارجزءدستورات دهگانه‌اعلیحضرت همایونی وجزء برنامه دولت است که‌انجمن های شهر هرچه زودتر تشکیل بشود شاید در حدود هشتاد ویا متجاوزاز این‌تعداد درشهرستان ها انجمن های شهر تشکیل شود، البته اگر در تهران انجمن شهر تشکیل بشود هم آقای شهردار و هم دولت از این مشکلات رهائی میبابند ما اینکار را میکنیم ولی شرطی دارد که‌آنهم بروزگار دموکراسی وآزادی نیفتد .

الان در خیلی از شهرستانها ما دیدیم که اشخاصی رفتند تبانی کردند انتخاب شدند و ما ناچار شدیم که بازرسی بفرستیم چون مشغول خوردن بیت‌المال بودند این بنظر من خطرناك‌تراست .

امیدوارم تهران سرمشق برای شهرستانها باشد این قانون که گویا کارش تمام شده ودر مرحله اجرا است‌آقایا ن سعی بفرمایند حقیقتا مردمانی را انتخاب کنند که این انجمن شهر باعث امیدواری باشد و مردم را مایوس نکند.

نخست‌وزیر در ملاقات دیروز باخرده مالکین خراسان گفت درکار اصلاحات:

اول باید از منطق وسپس اززور استفاده کرد

ساعت یك و نیم بعد از ظهر دیروز عده‌ای از خرده مالکین و کشاورزان خراسان در دفتر کار نخست وزیر در کاخ نخست وزیری با آقای دکتر امینی نخست وزیر ملاقات کردند .

در این جلسه ابتدا نمایندگان خرده مالکین و کشاورزان خراسان اقدامات اصلاحی دولت را در شئون مختلف‌مملکت‌وبرنامه اصلاحات ارضی دولت را مورد تائید قرار دادند و سپس آقای دکتر امینی نخست وزیر طی‌بیانات مبسوطی ضمن اظهار تشکر گفت : ما نه فقط اصلاحات ارضی بلکه تمام اصلاحات دیگری را که در امور مختلفه مملکت لازم باشد باید انجام دهیم و از حرف یك عده‌مغرض هم نهراسیم ، منتهی تاجائیکه بایمان و منطق میشود با اشخاص طرف‌شد باید آنها را متقاعد ساخت اما اگر بخرجشان نرفت آنوقت صحبت زور است باین معنی که دولت باید از قدرت قانونی خود استفاده کند ، آقایان میدانند که در همه جای‌دنیا وقتی‌یك مقرراتی‌برای مصلحت‌عمومی وضع شد، عده قلیلی از آن‌تصمیمات تبعیت نمیکنندوالبته چنین اشخاصی باید تنبیه شوند .

آقای نخست وزیر افزود من ـ طرفدار اعمال زور بیخود نیستم اما باید تجاوز و زورگوئی در اجتماع ما از بین برود و اشخاص مصونیت داشته و آزاد باشند ، اما در عین حال باید بدانند که داشتن آزادی مستلزم تجاوز بآزادی دیگران نیست.

بدون انقلاب

آقای نخست وزیر سپس خطاب به حضار اظهارداشت :اگر مابخواهیم بدون انقلاب و فقط با تحول‌اصلاحات را در مملکت انجام دهیم باید تحمل و صبر داشته باشیم ، آقایان هم‌باید بکشاورزان توصیه بفرمایند که وقتی دولت مشغول اقدام است آنها هم هیجان ببخود بوجود نیاورند . نظر ما اینست که از راه عقلائی کارکنیم و توجه ما اینست که هم حق زارع و هم حق مالك محفوظ بماند .

آقای نخست وزیر سپس در باره وضع کشاورزی استان خراسان و مشکلات کار کشاورزان که از طرف نمایندگان کشاورزان باطلاع ایشان رسانده شده بود بتفصیل صحبت کرد و وعده داد که دستور رسیدگی باین مشکلات را بوزارت کشاورزی خواهد داد .

سفارت دومینیکن در تهران تعطیل شد

ساعت‌ده‌ره بعد از ظهر دیروز آقای ویلاندروزنبرگ کاردار سابق‌جمهوری دومینیکن در ایران که اخیرا ازسمت نمایندگی سیاسی کشور خود استعفا کرده‌است ، طی یك مصاحبه‌مطبوعاتی که در محل هتل تهران پالاس تشکیل داد اطلاعاتی در اختیار روسای ـ خبرگزاریهای آسوشیتد پرس‌ویونایتد پرس و خبرنگاران داخلی گذاشت :

روزنبرگ که از دوستان نزدیك رافائل تروخیلو دیکتاتور سابق ـ دومینیکن است در این مصاحبه ـ مطبوعاتی بخبرنگاران اظهار داشت بسیاری از کشورهای ـ امریکای لاتین حتی از وجود و روش کمونیزم نیز اطلاع ندارند ولی چون میخواهند از زیر چنگال ظلم و ستم برهند ، ایالات متحده آنانرا متهم بتمایلات چپی میکند .

وی چگونگی کشته شدن تروخیلو دیکتاتور سابق دومینیکن را تشریح کرد و اظهار داشت که در ساقط‌کردن رژیم تروخیلو امریکا بی دخالت‌نبوده ودست داشته است .

نماینده سابق دومینیکن در ایران افزود که بامداد دیروز بمنظور تودیع بحضور شاهنشاه شرفیاب شدم ، ایشان واقعا یك رهبر قابل ستایش و احترام میباشند و باتحولاتی که در کلیه شئون ایرانی بوجود میآورند ایران را بسوی آینده ای درخشان رهبری میکنند .

آقای روزنبرگ سپس اشاره بوضع دومینیکن نمود و روش ایالات متحده را در مورد کوبا و دومینیکن بشدت مورد انتقاد قرار داد و ضمن یادآوری کنفرانس وزرای خارجه‌قاره امریکا که اخیرا در پونتادل است تشکیل شده است گفت امریکا نظر خود را به چهارده کشوریکه موافقت نموده اند روابط خود را با کوبا قطع کنند تحمیل کرده است .

آقای روزنبرگ ساعت ۵ بامداد امروز باتفاق همسر خود خانم مینو دولتشاهی باهواپیما تهران را بقصد پاریس ترك گفت و باین ترتیب بساط سفارت دومینیکن در ایران برچیده شد .

شاهنشاه علیرغم مشکلات پیش میروند

اصلاحات ارضی درایران دشمنان فراوان دارد

لندن ـ هفته‌نامه سندی‌اکسپرس چاپ لندن درشماره اخیر خودمقاله جالبی زیر عنوان شاهنشاه علیرغم مشکلات پیش میروند منتشر کرده است .

سندی اکسپرس دراین مقاله تحلیل قرار داده است . بنظر سانداکسپرس دشمنان اصلاحات ارضی واصلاحات اجتماعی درایران فراوانند باوجود این شاهنشاه‌مصمم هستند که رفرم ارضی را درمملکت خود اجرانمایند.

حوادث اخیر ـ تقسیم املاك و نقشه های اصلاحی دولت ایران را که‌با پشتیبانی شاهنشاه بمرحله اجـرا درآمده به تفصیل مورد تجزیه و مفسر ساندی اکسپرس‌پیش‌بینی میکند که بااجرای اصلاحات‌ارضی ایران وارد مرحله تازه‌ای از دموکراسی خواهد شد .

شایع است که در بندر جاسك

۵۰ نفر براثر بیماری مرموزی‌تلف‌شده‌اند

خبرنگارما در بندرعباس گزارش داد اخیرا تلگرافی از بندر جاسك بفرمانداری کل بندر عباس وبنادر و جزایر بحر عمان مخابره شده است مبنی‌براینکه بیماری مرموزی دربندر جاسك شیوع یافته وتاکنون درحدود پنجاه نفر براثر ابتلاء به این بیماری فوت کرده‌اند و بقرار اطلاع تلگراف دیگری نیز درهمین مقدمه به‌هنك ژاندارمری بندرعباس مخابره گردیده است .

از طرف فرمانداری کل بنادر و جزایر بحرعمان به بهداری بندر عباس دستورداده شد که بااعزام اکیپی به‌بندر جاسك برای‌تشخیص نوع بیماری مرموزاقدام شود ودر صورت صحت موضوع از اشاعه‌آن جلوگیری بعمل آید .

نظر مقامات بهداشتی

امروز خبرنگار بهداشتی ما پیرامون این خبر بامقامات بهداشتی وزارت بهداری تماس حاصل کرد این مقامات اظهار داشتند چهار روز پیش مطابق گزارش ماموران اداره کل بهداشت در بندر عباس چند مورد بیمار مبتلا به سرخك‌در بندرجاسك دیده‌شده‌است.بلافاصله از مرکز به‌بهداریهای بندر عباس و کرمان دستور داده شد مراقب باشند ودرصورت احتیاج کمکهای لازم به‌ماموران بهداشت بسرجاسك بعمل آید .

نیروی ضربتی اتمی ناتو

واشنگتن ـ یونایتدپرس ـ ۶ فوریه ـ«دیرك‌استیکر» دبیر کل سازمان اتلانتیك شمالی شب گذشته بادین‌راسك وزیرخارجه امریکا ملاقات کردودرباره امور سیاسی و دفاعی ناتو مذاکره نمود .

خوشبینی درسازمان ملل

دبیر کل‌ناتوامروز باپرزیدنت کندی نیزپیرامون‌تشکیل نیروی ضربتی اتمی در اتحادیه ناتو مذاکره خواهد کرد .

صرفه‌جوئی مجدد دربودجه‌شرکت‌نفت

از ساعت هشت صبح امروزجلسه شورای عالی نفت در محل شرکت ملی نفت ایران تشکیل‌گردید.

در این جلسه آقای دکتر امینی نخست‌وزیر ، وزیر صنایع ومعادن، اعضای هیئت مدیره شرکت ملی نفت ، بازرسان و مدیر کل نفت وزارت دارائی حضور داشتند .

در جلسه امروز که تاساعت ده ادامه داشت پیرامون بودجه‌شرکت ملی نفت و مسائل مختلف دیگر مذاکره گردید.

آقای نخست‌وزیر ضمن اشاره بوضع‌اقتصادی و تذکر اینکه حتی‌الامکان در تمام موسسات و وزارتخانه های دولتی باید نهایت صرفه‌جوئی بعمل آید از مقامات شرکت نفت خواست که‌بازهم در بودجه و هزینه های خود تجدید نظر کنند .

پس‌از پایان جلسه امروز یکی از اعضای هیئت مدیره شرکت‌ملی نفت ایران بخبرنگار ما گفت : در جلسه امروز در مورد بودجه شرکت فقط مذاکراتی انجام گرفت زیرا هنوز بودجه شرکت در شورایعالی نفت مطرح نشده است . البته مادر بودجه تنظیمی خود نهایت دقت‌و صرفه‌جوئی راکرده‌ایم .

خبرنگار ما میافزاید در سال‌قبل بعداز جلسات مکرر بودجه ۳۰ میلیون دلاری شرکت ملی‌نفت‌تقلیل یافت وبه ۱۵ میلیون دلار رسید.

رسیدگی بپرونده سپهبد کیاخاتمه‌یافت

امروز قرار صادره درباره‌دونفراز متهمین کارخانه خشکبار سازمان برنامه که خبر مشروح آن در شماره گذشته باطلاع خوانندگان محترم رسیده بود از طرف شعبه اول دادگاه دیوان کیفر موردتایید قرار گرفت .

دادگاه دیوان کیفر قرار صادره درباره دونفر بازداشت شده آقایان مهندس فتوحی و مهندس معتمدی را تایید کرده و پرونده از جهت اظهار نظر درباره قرار بازداشت آقای مهندس‌محمدلو موردرسیدگی دادگاه می‌باشد .امروز خبرنگارما کسب اطلاع کرد که دونفر از بازداشت‌شدگان وکیل مدافع‌خود را تعیین‌و بدادگاه معرفی کردند.

شروع تنظیم کیفرخواست

امروز کسب اطلاع شد که‌آقای دکتر محمودی بازپرس دیوان‌کیفر بکارخود درباره پرونده اتهامی‌آقای سپهبد کیا خاتمه داد و آقای هنرمندی دادیار دیوان کیفر که‌در جریان تحقیقات بازپرس درباره پرونده آقای سپهبد کیا نظارت داشت شروع به‌تنظیم کیفرخواست کرد .

دردادسرای دیوان کیفر گفته می‌شود تااواخر بهمن ماه جاری کار صدور کیفر خواست خاتمه خواهد یافت و پرونده برای طرح بدادگاه فرستاده می‌شود .

عوارض دروازه‌ای شهرداریهالغومیشود

طرح دریافت عوارض براساس جدید در این هفته تسلیم آقای نخست‌وزیر میشود

جلسه شورایعالی اقتصاد بعد از ظهر دیروز بریاست آقای نخست وزیر تشکیل شد و مدت یکساعت و نیم پیرامون مسئله لغو عوارض دروازه‌ای شهرداری ماروی کالاهای صادراتی‌کشور ومواداولیه موردنیاز کارخانجات تولیدی که فعلا گرفته میشود بطور مشروح بحث شد و تصمیم گرفته شد که عوارض دروازه‌ای لغو شود و بجای آن عوارض معقول و عادلانه‌ای در نظر گرفته شود واین عوارض در تمام کشور بین شهرداری ها برای امور عمرانی و هزینه های جاری تقسیم گردد این‌کار باید براساس آئین نامه خاصی انجام گیرد . ظرف چند روز آینده طرح تصویب نامه مربوط به لغو عوارض دروازه ای ودریافت عوارض طبق روش صحیح جدید تهیه و تسلیم آقای نخست وزیر خواهد شد تا به تصویب دولت برسد .

دانشگاه تا آخر ماه

بقیه ازصفحه اول

سرپرستان از ملاقات با دانشجویان گرفته‌اند باطلاع ایشان میرسانند .

شوراهای دانشکده‌ها

بعد از ظهر امروز دانشکده های فنی و ادبیات شورا خواهند داشت در این جلسات روسای دانشکده‌ها ابتدا گزارشی پیرامون حوادث اخیر میدهند وسپس درمورد وضع فعلی دانشگاه و ترتیب شروع دروس مذاکره خواهد شد.

قراراست شورای دانشکده دندان‌ـ پزشکی نیز بعداز ظهر روز پنجشنبه در محل دانشکده تشکیل گردد .

پیش‌از ظهر امروز آقای دکتر احمد فرهاد رئیس دانشگاه درکاخ نخست‌وزیری باآقای دکتر امینی نخست‌وزیر ملاقات کرد.

ملاقات امروز رئیس دانشگاه با رئیس دولت مدتی بطول انجامید. آقای دکتر فرهاد در پاسخ سئوال خبرنگار مادر مورد تاریخ گشایش گفت هنوز بطور قطع معلوم نیست دانشگاه چه روزی گشایش میبابد ولی فکر میکنم تاآخر این ماه دانشگاه بازشودودانشجویان‌سرگرم تحصیل شوند.

مقررات‌دانشگاهها

بقیه ازصفحه اول

در این دانشکده ها راه یابند واین نقص خود مانع از آن است که اطلاعات ومعلومات‌جدید دردانشکده های ما نفوذ پیدا کند در نتیجه جوانان ما همواره از کاروان‌علم و دانش عقب خواهند ماند . این‌نظر که باید برنامه‌و مقررات و قوانین استخدامی دانشکده ها تغییر یابد مورد تائید کامل اعضای حاضر در جلسه قرار گرفت‌و هر یك ازآقایان مطالب مشروحی در این باره اظهار داشتند وسرانجام فکر اینکه‌مقررات و قوانینی وضع گردد تا استادان علاوه بر تدریس مانند استادان دانشکده های مترقی نقش هدایت وراهنمائی دانشجویان را نیزداشته باشند قوت گرفت .

برای اجرای هدفهای مزبور از چندی پیش مطالعاتی در وزارتفرهنگ شروع شده است و وزارت فرهنگ مصمم است که با تغییرات اصولی و اساسی بر مبنای قوانین ومقررات دانشگاههای مترقی دنیا قوانین مخصوصی که بتواند جوابگوی‌هدف های تعلیماتی عالیه وزارت فرهنگ باشد ، وضع نماید .

در پایان قرار شد سوکمیسیونی تشکیل شود و تا دو هفته دیگر گزارش کار خود را به آقای وزیر فرهنگ تسلیم نماید تا در صورتیکه این تغییرات در دانشکده ها نیازبه وضع قوانین جدید داشته باشد از طرف وزارتفرهنگ لایحه قانونی‌تهیه و به هیئت دولت تقدیم شود .

تغییر رئیس سازمان تندرستی جوانان

سپهبد عمیدی بااعضای سازمان تودیع کرد

ساعت ۱۰ صبح امروز کلیه کارمندان سازمان تندرستی در سالن سخنرانی کاخ ورزش حضور پیدا کردند .

ابتداء تیمسار سپهبد عمیدی مطالبی اظهار داشت وتودیع نمود سپس آقای حاج‌عظیمی مدیر کل سازمان مطالبی پیرامون خدمات مشارالیه اظهار داشت وپس‌از پایان سخنان مدیر کل‌سازمان تیمسار عمیدی از یکایك کارمندان خدا حافظی نمود .

بقرار اطلاع تیمسار سپهبد عمیدی بمعاونت بازرسی شاهنشاهی منصوب شده است .

احتمال میرود تا فردا رئیس جدید سازمان معرفی شود .

وزارتخارجه شوروی سوء قصد بخروشچف را تکذیب می کند

مسکو ـ آسوشیتدپرس ـ رویتر ـ سخنگوی مطبوعاتی وزارتخارجه شوروی امروز شایعات مربوط به‌تیراندازی به‌خروشچف را بکلی بی‌اساس و دروغ دانست . ولی ازتعیین محل‌کنونی وچگونگی وضع مزاجی خروشچف اظهار بی‌اطلاعی کرد .

نخستین گزارشی‌که دراین باره سه‌روزقبل انتشار یافت حاکی ازآن بودکه خروشچف هنگام سخنرانی درشهر «نیسك» از ناحیه ریه هدف‌گلوله قرارگرفته است . اما پس‌از تاریخی‌که ادعا میشد این تیراندازی صورت‌گرفته خروشچف با اعضای هیئت نمایندگی برمه ملاقات‌کرد .

چند روزقبل خانم خروشچف اظهار داشت‌که شوهر او در «گاگرا» واقع درقفقاز بسر میبرد .

بنظر دیپلماتهای خارجی ممکنست خروشچف اکنون در«گاگرا» سرگرم تهیه گزارش کشاورزی خویش باشد .

در رم سخنگوی روزنامه «اونیتا» ارگان حزب‌کمونیست‌که این شایعه را انتشار داده گفت بنظر من داستانی‌که مخبرما از مسکو مخابره کرده قابل باورکردن نیست .

رم ـ ۶فوریه ـ خبرگزاری فرانسه ـ خبرگزاری ایتالیا درگزارشی‌که امروز از قول منابع نزدیك بسفارت لهستان انتشار داده نوشته است که خروشچف درشهر بیالووتیز درمرز لهستان و شوروی مورد سوء قصد قرار گرفته است . قرار بود دراین نقطه خروشچف وگومولکا بایکدیگر مذاکره‌کنند. ولی محلی‌که قرار بود سران دوکشور درآن ملاقات کنند از طرف اشخاص ناشناسی آتش زده شد واین مذاکرات صورت نگرفت .

روزنامه «اونیتا» ارگان حزب کمونیست درچاپ دوم امروز خویش‌نوشته است بموجب شایعه‌ای‌که درمسکو وجود دارد دست خروشچف درحادثه سوء قصد آسیب دیده است

روزنامه «ال مساجرد» نوشته است که ممکنست حادثه سوء قصد را گروه ضد حزبی ترتیب داده باشند وبا این ترتیب باید درانتظار یك محاکمه بزرك بود .

بریزیت باردو مسموم شد

پاریس ـ رویتر ـ دوستان بریژیت باردو امروز گفتندکه ستاره معروف فرانسوی دچار مسمومیت غذائی شده و اینك به‌توصیه پزشکان استراحت میکند .

مذاکرات نمایندگان بانك بین المللی توسعه و ترمیم بادو، لت

از ساعت پنج بعد از ظهر امروز اولین جلسه مذاکرات نمایندگان ایران با بانك بین‌المللی ترمیم و توسعه با حضور آقای دکتر امینی نخست وزیر در کاخ نخست وزیری تشکیل خواهد شد .

در این مذاکرات وزیران صنایع و معادن ، کشور ، راه ،بازرگانی و بهداری شرکت خواهند داشت .

توضیح وزارت دارائی

سخنگوی وزارت دارائی امروز اعلام کرد وزارت دارائی مشغول تهیه طرحی برای تغییر مالیات بردرآمد می‌باشد که پس ازتنظیم طرح مزبور برای اظهار نظر مردم در اختیار رادیو و جراید گذاشته خواهدشد . تاتهیه طرح نهائی کلیه مطالبی که پیرامون قانون جدید مالیات بردرآمد منتشر می‌شود قطعیت نداشته و از نظر وزارت دارائی رسمیت ندارد و تنها اخباری باواقعیت منطبق است که توسط وزارت‌دارائی رسما انتشار یابد .

همانطور که ضمن اخبار مربوط به‌طرح جدید مالیات برشرکت‌ها چندبار یادآوری نموده‌ایم طرح مزبور یکی از چندین طرحی است که دروزارت دارائی بررسی‌میشود و طرح نهائی که از طرف وزارت دارائی براساس طرح‌های پیشنهادی تنظیم خواهد شد هنوز آماده‌نشده است .

کارگران ایرانی مشغول نصب‌ضریح‌امامین‌عسکریین می‌باشند

طبق گزارشی که از طرف‌سفارت ایران در بغداد رسیده ضریح مطهر امامین حضرت امام‌علی‌النقی وامام حسن عسکری علیهماالسلام که بدست صنعتگران اصفهانی در اصفهان ساخته شده و به‌عراق حمل گردیده است روز جمعه‌ششم بهمن ماه با تجلیل و استقبال‌فراوان که از طرف‌طبقات ایرانیان وشیعیان عراق بعمل آمد وارد سامره گردید و اکنون کارگران ایرانی مشغول نصب آن در حرم مطهر میباشند .

نصب ضریح سه‌ماه طول خواهد کشید و پس‌از اتمام کار باتشریفات باشکوهی افتتاح خواهد شد .

نوکر منزل باپولها و جواهرات ارباب‌ش خانه ساخت

حسین پولها وجواهرات رانیمه شب دزدیدودررختخواب‌خود پنهان‌کردوسپس بافریاد بتعقیب‌سارقین‌نمدپوش‌پرداخت

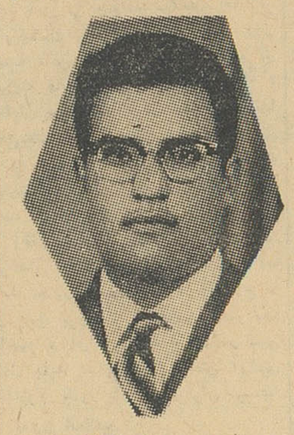

حسین‌ایوبی‌دزدشیکپوش

چندی قبل آقای امیر شاهی‌عضو بازنشسته وزارت فرهنگ که درخانه خود خوابیده بود باصدای آی‌دزد.. آی‌دزد، نوکر منزل بنام حسین ایوبی که در طبقه سوم خوابیده‌بود ازخواب بیدار شد و باعجله خودرا به‌طبقه دوم رسانید ودید که‌تعدادی قالیچه های نفیس و گلدانهای‌نقره درراهروهای طبقه دوم جمع‌آوری شده‌است .

دزدان نمدپوش !

نوکر منزل بااضطراب فراوان توضیح‌داد: برای خوردن آب پائین آمدم و دیدم که دزدهائی که به پایشان نمد پیچیده بودند مشغول جمع کردن اثاثه هستند آنها هنگامیکه مرا دیدند روی دیوار کوتاه پشت حیاط پریدند و فرار کردند .

صاحبخانه پس ازرسیدگی‌بوضع منزل چون متوجه شد که ۷۵هزار ریال وجه نقد و مقداری جواهرات و سکه طلا ربوده شده جریان را بکلانتری مربوط اطلاع‌داد و پرونده باداره آگاهی فرستاده شدوشناختن سارقین و کشف اموال مسروقه به‌شعبه هشتم اداره آگاهی محول گردید و آقای محبوبکار ماموراین شعبه ابتدا از محل وقوع سرقت بازدیدکرد ولی در آنجا هیچگونه اثری که دلیل برورودیاخروج‌سارق باشد بدست نیامد .

ساختمان میساخت

مامور مزبور که به‌حسین ایوبی نوکر منزل ظنین شده بود بطور غیرمحسوس‌ویرا زیر نظر قرارداد و پس ازمدتی تحقیق اطلاع حاصل کرد که حسین در یکی از دهات شهریار زمین خریده و مشغول ساختن خانه است . خرید زمین وساختن منزل باتوجه بوضع مالی حسین سوء ظن مامور آگاهی را تشدید کرد و اورا سارق پولها و جواهرات تشخیص داد از اینرو حسین را به‌آگاهی برد و از وی درباره ساختمان منزلی که‌میساخت توضیحاتی خواست حسین ایوبی اظهار داشت پولی را که بابت خرید زمین و تهیه مصالح ساختمان داده از بلیط بخت آزمائی برده است .

اما چون ادعای او بادلیل ردشد سرانجام اعتراف کرد که درشب وقوع سرقت قبلا اززرختخواب خود بیرون آمده پول و جواهرات را سرقت کرده و آنهارا دررختخواب خود مخفی نموده و بعد برای رد گم‌کردن قالیچه‌ها و نقره‌ها را در گوشه‌ای جمع‌آوری نموده وسپس شروع بدادزدن کرده و به‌تعقیب سارقین پرداخته است !

حسین ایوبی پس از این اعتراف باقرار قانونی بازداشت شد وبزندان اعزام گردید .

پرونده‌متهم عراقی در دادگاه

دادگاه برای تایید تحویل این‌متهم بمقامات عراقی دستور داد از چند نظر پرونده تکمیل گردد

امروز پرونده توفیق علی ثروت صندوقدار سابق شهرداری‌توز کرکوك عراق در شعبه ۲۹ دادگاه جنحه مطرح گردید و بعلت نقص تحقیقات و محرز نبودن مدارك‌لازم پرونده دوباره به‌بازپرسی عودت‌داده شد .

توفیق علی ثروت که متهم به اختلاس از صندوق شهرداری توز می‌باشد چندی قبل بایران فرار کرده و بنابتقاضای سفارت‌کبرای عراق در تهران از وزارت‌امورخارجه توسط مامورین‌اجرائیات‌دادگستری شناخته و دستگیر گردید .

آقای انواری رئیس دادگاه اظهار داشت : طبق قانون ، استرداد مجرمین خارجی‌بایدباتصدیق‌دادگاه انجام بگیرد باین جهت پس‌ازتوقیف توفیق‌علی‌ثروت ازطرف‌بازپرس‌دادسرای‌تهران‌وتحقیقات ازوی پرونده برای اظهار نظر دادگاه باین‌شعبه ارجاع شد و ماپرونده را برای تسجیل مدارك ابرازی سفارت کبرای عراق و نیز احراز اینکه‌آیا قراردادخاصی مابین دولت ایران و عراق وجود دارد یانه و اگرچنین قراردادی نیست آیا روابط متقابلی بین دولتین درچنین‌مواردی(استرداد مجرمین) جریان دارد یانه پرونده راجهت روشن شدن این موارد و تصدیق مدارك سفارت عراق در اداره فنی بدادسرای‌تهران‌فرستادیم

امروز پرونده توفیق علی ثروت دوباره بشعبه ۱۷ بازپرسی فرستاده شد و بازپرس مشغول رفع نقائص پرونده گردید . پس از رفع نقائص پرونده و تایید دادگاه توفیق علی ثروت بمامورین قضائی عراق‌تحویل داده خواهد شد .

سمسار را برق کشت

صبح امروز محمد مرآتی ۲۵ ساله به‌خیابان شوش رفت تادرمغازه سمساری خود را طبق معمول باز نماید . اماهمینکه قفل را بازنمود ودستش را به‌درکرکره گرفت تا آنرا بالا بکشد ناگهان فریادی کشید و برجای خود خشك شد زیرا سیم برق‌به‌درکرکره‌ای متصل شده و برق محمد را گرفته‌بود.

صدای گلوله سکوت شب را شکست !

عده‌ای ازساکنین خیابان میرهادی ازخواب‌پریده بخیابان‌آمدندتاعلت تیراندازی رابدانند

دیشب صدای دو گلوله پیاپی در بخش ۴۵ پیچید و با شنیدن گلوله عده‌ای از ساکنین خیابان میر هادی از خواب بیدار شده به خیابان آمدند تا علت این تیراندازی را بفهمند .

تیراندازی برای دستگیری این دو نفر بود

ضمن تحقیق معلوم شد سروان خان بلوکی معاون کلانتری ۲۵ که باتفاق ستوان یکم صولتی افسر انتظامی آن کلانتری در گشت‌بودند در خیابان میرهادی مقابل کوچه افسانه در خرابه‌ای که مشرف‌بمنزلی است مشاهده نمودند که دو نفر ضمن استفاده از تاریکی از دیوار منزلی بالارفته‌و بداخل حیاط‌پریدند.

با دیدن این منظره ابتدا ستوان صولتی در خانه را کوبید و چون در باز نشد معاون کلانتری وافسر مزبور وارد خانه شدند . در اینموقع پیر مردی که سرایدار خانه بود بیدار شد و با دیدن افسران پلیس پرسید چه خبر است وقتی سرایدار شنید که دزد بخانه آمده از ترس زبانش بلکنت افتاد .

مامورین چراغها را روشن کردند و دیدند دو نفر سارق در حال فرار بطبقه‌فوقانی منزل‌میباشند به‌تعقیب آنها پرداخته و سرانجام‌با شلیك دو تیر هوائی هر دو را دستگیر کردند .

در این موقع در حیاط باز شد و آقای صبوری که یکی از بازرگانان تهران است باتفاق همسر خود وارد خانه‌شد واموال جمع‌آوری شده توسط سارقین که در حیاط بودبه آنها تحویل گردید و سارقین که ابراهیم تقی‌زاده فرزند فتاح وابادر نجفی فرزندسلیمان‌نام داردیکلانتری منتقل و پس از بازجوئی بزندان فرستاده شدند .

سرجوخه آمریکائی باجوان تصادف کرد وموجب مرگ‌وی‌شد

ساعت ۷بعداز ظهر دیروز اتومبیل «سرژان گری ال‌بورنر» سر جوخه بود باجوان ۱۷ ساله‌ای بنام حسن شدت تصادف بحدی بود که جوان وجنازه‌وی صبح‌امروز در پزشکی‌قانونی امریکائی بوسیله مامورین انتظامی اعزام گردید .

کامانکار شماره ۲۵۶۰۳ برانندگی امریکائی که‌در حوالی قلهك‌در حرکت شفیعی فرزند جعفر تصادف کرد . عابر در بیمارستان میثاقیه درگذشت مورد معاینه قرار گرفت . راننده قلهك‌جلب‌وباپرونده‌بدادسرای‌شمیران

یکسال زندان مجازات یك بی احتیاطی

امروز مردی بنام جواد اردوخانی باتهام قتل غیر عمد در دادگاه جنائی محاکمه گردید و بیکسال زندان و پرداخت ده هزار ریال جریمه وپنجسال محرومیت ازرانندگی محکوم شد .

جواد راننده اتومبیل وانت بود وچند ماه پیش در گردنه تفرش در اثر سرعت زیاد اتومبیل را واژگون کرده وموجب مرگ دو نفر و مجروح شدن پنجنفر از سرنشینان وانت شده بود.

دادگاه جنائی پس‌از بررسی پرونده واستماع آخرین دفاع این راننده‌اورا با درنظر گرفتن اینکه با پرداخت‌مبلغ هنگفتی رضایت شاکیان خصوصی‌خود راجلب کرده بود به یکسال زندان و جریمه و پنجسال محرومیت از شغل رانندگی محکوم کرد .

یکسال زندان

آخروقت دیروزمحمدبهرامی فرزند غلامحسین اهل قریه ده شیر زنجان بیکسال زندان محکوم گردید .

همانطور که‌دیروز اطلاع داده‌بودیم محمد بهرامی چندی قبل باتهام قتل مردی بنام گوهرعلی دستگیر شده بود.دادگاه‌جنائی کیفرخواست‌دادستان زنجان را رد کردو جرم‌محمد رامنازعه دستجمعی تشخیص داد واورا بیکسال زندان محکوم نمود .

کودکی کشته شد

ظهر دیروز کامیون شماره ۲۰۶۸۳ برانندگی غلامعلی فتحی فرزند سید محمد در حوالی نعمت آباد با پسربچه چهارساله‌ای بنام مهدی شعبانی‌فرزند محمد تصادف کرد. پسر بچه در این تصادف کشته شد و جنازه وی عصر دیروز وسیله آقای دکتر دیالمه در پزشکی قانونی مورد معاینه قرار گرفت راننده کامیون که از طرف مامورین ژاندارمری دستگیر شده بود بابرونده بدادسرای تهران اعزام شد .

ازترس نابودی دنیا دیروز در سمنان آش نذری پختند

خبرنگار ما در سمنان گزارش‌داد دیروز که طبق‌پیشگوئی منجمین‌هندی قرار بود ،براثر نزدیکی واحیانا تصادم سیارات جهان نابود شود عده‌ای از اهالی سمنان‌سخت بوحشت افتاده‌بودند وهریك دراین باره بنحوی صحبت و قضاوت میکردند جالب اینجاست که عده‌ای از اهالی سمنان برای دورشدن بلا به‌نذرونیاز پرداختند و بهمین‌جهت درچند نقطه شهر آش نذری بین‌فقرا ومستمندان تقسیم کردند .

دعانویس دزندان محکوم شد

در۲۴ ساعت گذشته: ۱۰ نفر در اثر حوادث‌رانندگی زخمی شدند

در۲۴ ساعت گذشته ده نفرباسامی لیلی‌آپسالان ۱۱ ساله ، مفاك‌زادوریان فرزند آساطور ۶۰ ساله ، عبدالعظیم قادری فرزند محمد ۲۷ ساله ، اصغر مهدی پور فرزند هاشم ۱۸ ساله ، جعفر اصغری فرزند رجبعلی ۲۲ساله قاسم مختاری فرزند صادق ۲۰ ساله، یحیی امیری فرزند فتح الله ۱۶ساله قنبر همتی فرزند حسن ۱۸ ساله ، سلطنت رسولی فرزند نقی ۲۸ ساله و هادی سیاح فرزند علی ۳۰ ساله در اثرحوادث رانندگی‌زخمی شده‌اند

حریق دربازار آهنگرها

ساعت هشت وبیست دقیقه صبح امروز درمغازه آهن‌فروشی آقای احمد شافعی واقع دربازار آهنگرها حریقی روی داد ولی بارسیدن ماموربن آتش نشانی از توسعه حریق جلوگیری‌شد. علت حریق بنابرگزارش ماموربن‌آتش نشانی اتصال سیم برق بوده است.

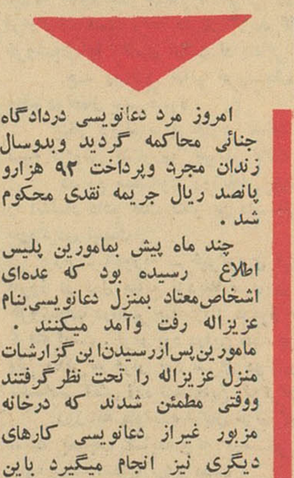

امروز مرد دعانویسی درداگاه جنائی محاکمه گردید وبدوسال زندان مجرد وپرداخت ۹۳ هزارو پانصد ریال جریمه نقدی محکوم شد .

چند ماه پیش بمامورین پلیس اطلاع رسیده بود که عده‌ای اشخاص‌معتاد بمنزل دعانویسی‌بنام عزیزاله رفت وآمد میکنند . مامورین‌پس‌ازرسیدن‌این گزارشات منزل عزیزاله را تحت نظر گرفتند ووقتی مطمئن شدند که درخانه مزبور غیراز دعانویسی کارهای دیگری نیز انجام میگیرد باین جهت یکی‌ازمامورین‌بعنوان اینکه بیکار شده‌ودعائی‌برای رفع‌بیکاری میخواهد بمنزل عزیزاله وارد شد وپس‌از بازرسی‌منزل مقداری‌تریاك کشف کرد .

عزیزاله درداگاه میگفت : من خودم معتادم واین «نواها» را برای مصرف شخصی تهیه کرده بودم که‌بی‌مقدمه ماموری وارد خانه شدو مرا دستگیر کرد .

۲۰۲۵۶۹
تلفن ستیم سرویس حوادث

نورائی وشاهقدمی، کوهنوردان قهرمانی‌که از زردکوه بازگشته‌اند خاطرات خودرا شرح میدهند:

ماسر نشینان‌هواپیمارا از چنگال مرگ نجات دادیم

* شاهقدمی بسوی هواپیما رفت و دیگر از وی‌خبری نشد..
* در آنجا فقط مسئله مرگ و زندگی برای ما مطرح بود؟...
* برای‌تقویت‌روحیه‌سرهنگ وان، آواز خواندیم‌وراك اندرول رقصیدیم!
* عملیات نجات چتر بازی که از بالای یك‌قله معلق مانده‌بودچگونه‌انجام‌گرفت؟

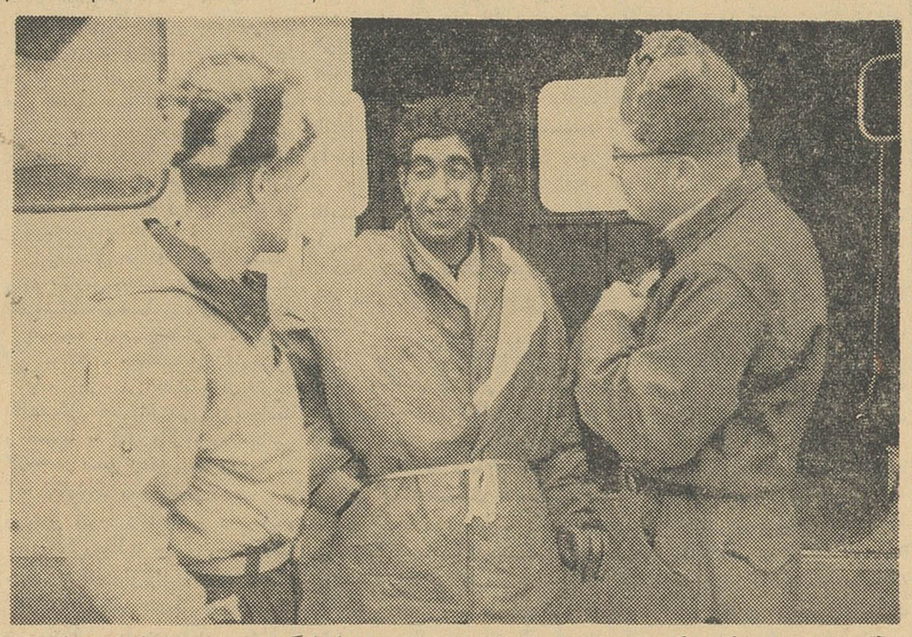

آقای عطاءالله نورائی اسکی باز ایرانی پس‌ازنجات دوسرنشین هواپیما وبازگشت به‌مسجد سلیمان توضیحاتی بدوتن از افراد چترباز امریکائی‌میدهد

دیروز ، دو تن کوهنورد واسکی‌باز قهرمان ایرانی که در عملیات نجات سرنشینان هواپیمای امریکائی نقش برجسته ای بعهده داشتند وفداکاری های آنان در چند روز اخیر مورد اعجاب و تحسین قرار گرفته است در روزنامه اطلاعات پیرامون سفر ـ پرخطر خود با خبرنگاران ما گفتگو کردند .

این دو قهرمان عبارتند از گروهبان یکم امیر شاهقدمی و گروهبان یکم عطاء الله نورائی اسکی بازان و کوهنوردان مرکزآموزش کوهستانی.

بسوی کوهستان

گروهبان عطاءالله نورائی اسکی‌باز وکوهنورد عضو سازمان اسکی باشگاه تهران جوان‌که باتفاق آقای شاهقدمی عملیات نجات سرنشینان هواپیما را بعهده داشت خاطرات خود را چنین تعریف کرد :

روز دوشنبه اکیپ نجات مرکز آموزش کوهستانی که فرماندهی آن با سرکار سروان خسرو دانشور می باشد بسرپرستی ستوان دوم محمد رضا محمدی بطرف اصفهان حرکت کردم ، پس از ۱۸ ساعت توقف در اصفهان من و شاهقدمی بطرف مسجد سلیمان حرکت نمودیم ولی در آنجا بعلت نداشتن چراغ راهنما هواپیما نتوانست بنشیند ، ناچار بدزفول رفتیم ، شب را در آنجا گذراندیم و صبح روز چهارشنبه‌به مسجد سلیمان رفتیم ، در آنجا ابتدا با افسران امریکائی آشنا شدیم ، بعدبطرف‌محل سانحه هواپیما حرکت کردیم ، پس از ۵۵ دقیقه پرواز هلی کوپتر حامل ما به محل سقوط هواپیما رسید . پیاده شدیم و وسائل را برداشتیم ، با ماسك و مخزن اکسیژن جهت‌نجات سرنشینان هواپیما حرکت کردیم ، ساعت نزدیك ۱۰ صبح بود ، پس از ۲۰ دقیقه راه پیمائی با اسکی به محل سرنشینان هواپیما رسیدیم ، نفر اول که جلب توجه ما را کرد گروهبان جان پرتر بود و در فاصله ۳۰۰ متری او سرهنگ والتر وان‌قرار داشت.سرهنگ وان و گروهبان جان‌پرتر از دیدن ما فوق العاده خوشحال شدند ، اول فکر کردیم سرهنگ‌والتر را نجات دهیم ولی او موافقت نکرد و گفت حال پرتر بدتر است اول او را ببرید .

ناچار چهار لنگه اسکی را باطناب بیکدیگر بستیم و یك سرطناب را شاهقدمی گرفت و سر دیگر آن را من گرفتم و مجروح را روی آن‌قرار دادیم و آرام آرام بطرف قله راه افتادیم چهار ساعت بالا رفتن از کوه پربرف که گاهی تا کمر در برف فرو میرفتیم آنهم با بالا کشیدن یك انسان کار طاقت فرسائی بود .

در حدود چهار ساعت طول کشید تا توانستیم پرتر را بقله برسانیم و سوار هلی کوپتر که آماده بودبکنیم.

با آنکه بشدت خسته بودیم برای نجات یك انسان دیگر بدون توجه به خستگی خود دوباره با اسکی بپائین سرازیر شدیم و به محلی که‌سرهنگ والتر آنجا بود رسیدیم و چون مقدور نبود سرهنگ را با اسکی بالابریم ناچار از راکت استفاده نمودیم ،پس از بستن راکت بپاهایك لنگه‌اسکی را بشکل صندلی قرار داده وسرهنگ وان را در حالی‌که دستانش بگردن‌من‌و شاهقدمی حلقه شده بود بطرف قله حرکت دادیم پس از تلاش طاقت‌فرسا بالاخره در ساعت چهارو ده دقیقه بعد ظهر او راهم بقله رساندیم او رافورا بمسجدسلیمان بردندو ما همانجاماندیم.

شاهقدمی مفقودشد

چون تامحل هواپیما ۸۰۰ متر بیشتر فاصله نبود شاهقدمی برای آوردن کیسه خواب بطرف هواپیمارفت ومن‌ویك آمریکائی‌دیگر درمحل فرود آمدن هواپیما ماندیم ولی ساعتها گذشت از شاهقدمی خبری نشد ، ما مضطرب شدیم و باخود گفتیم نکند خدای‌نکرده سانحه ای برای اوپیش آمد ه‌باشد . درآن محل من مانده بودم هیچ وسیله‌ای برای خواب‌نبود ، ناچار تصمیم گرفتم به تنهائی به محلی که وسائل خواب در آنجاوجود داشت یعنی محل پیداشدن مجروحین بروم .

طوفان بیداد میکرد . هوافوق‌العاده سردبود ، برودت هوابقدری بود که طاقت انسان رامیشکست .

روی کفش اسکی و لباس من که برفی بود یکپارچه یخ بسته بود ،پس از طی مسافت‌زیادی به‌محلی که‌کیسه خواب آنجا بود رسیدیم . البته پیدا کردن وسائل باین آسانی ها همنبود چون بعلت ناپیدا بودن راه و عمق برف چندین بار زمین خوردم و توی برف غلتیدم وباتلاش فراوان و پس‌از سه‌ساعت کوشش واقعا خسته کننده توانستم کیسه خواب را بردارم و مراجعت کنم تا بتوانم شب را درون کیسه خواب به صبح برسانم ولی‌خوابی وجود نداشت . کوفتگی بدن و تشنگی مفرط ، یخ‌بستن پاها و تورم انگشتان ، ناراحتی خیال از نیامدن شاهقدمی دست بدست هم داده وخواب رابرمن حرام کرده بود، بالاخره‌آن شب را درمیان مرگ‌و زندگی وخواب‌و بیداری گذراندم تاسپیده صبح دمید.

هوافوق‌العاده منقلب بودبادبشدت‌می وزید و دانه‌های درشت برف بسرو صورتم شلاق‌میزد.

هفت صبح بودکه شاهقدمی درحالی که یك چترنجات در دست داشت از دور پیدا شد، از دیدنش بینهایت خوشحال شدم ، علت نیامدنش را پرسیدم معلوم شد بعلت تاریکی هوا ووجود دره‌های خطرناك مراجعت در شب برایش امکان نداشته و ناچارشده درمیان برف و سرما بدون آنکه حتی

خاطرات گروهبان شاهقدمی را درشماره آینده مطالعه فرمائید.

عطاءالله نورائی

بیماری سرخك در بندر جاسك

سخنگوی وزارت بهداری امروز به‌خبرنگارما گفت مطابق گزارش های رسیده از بندر عباس باداره کل بهداشت در بندر جاسك چند مورد بیماری سرخك دیده شده بهمین علت به‌بهداری کرمان و بهداری بندر عباس دستور داده‌شده است کاملا مراقب باشند و در صورت احتیاج گزارش دهند تا از مرکز کمك‌های لازم فرستاده‌شود.

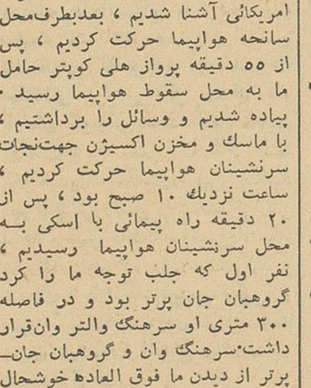

امیر شاهقدمی

۹ روز دیگر
شماره دوم
کتاب جیبی
دختران و پسران
منتشر خواهد شد

همه‌شنیده‌اند
کانون آگهی شهاب

امشب در سینما آریا
فیلم سینماسکوپ رنگی ـ دوبله‌بفارسی
ولگردان رم
شاهکارمشهور سینمای‌ایتالیا
باشرکت: اگوتوگنازی ـ کریستین مارتل ـ لورتاماسیرو
شروع سئانسها ۱۰ر۳۰ـ ۱۲ر۳۰ صبح ـ ۲ر۳۰ ۴ر۳۰ ـ ۶ر۳۰ ـ ۸ر۳۰ بعدازظهر
آ ـ ۳۶۸۹۸

کنفرانس فرمانداران و شهرداران فارس افتتاح شد

طبق گزارش خبر نگار ما در شیراز ساعت هشت‌و نیم‌صبح دیروز کنفرانس فرمانداران ، شهرداران و روسای انجمن شهرستان فارس با حضور آقایان فولادوند استاندار جلالی رئیس اتحادیه شهرداریها دکتر شیخ ، مهندس پویان و رحیمی‌لاریجانی وعده‌ای ازمشاورین سازمان برنامه در استانداری‌تشکیل شد و آقای استاندار اولین جلسه کنفرانس را بنام شاهنشاه و ازطرف وزیر کشاورزی افتتاح کرد این کنفرانس تا سه روز ادامه دارد و در جلسات آن نیازمندی های‌عمومی استان فارس مطرح می شود .

در بنگاه راه آهن

آقای عطاءاله خرم‌آهنگساز معروف وکارمند راه‌آهن دولتی بسمت بازرس راه آهن منصوب گردید .

بهای ارز و مسکوک طلا در بازار آزاد تهران

ارز

قیمت بریال

دولار امریکا نقد	۸۲٫۲۵
دولار حواله پستی	۸۲
پوند انگلیسی نقد	۲۳۲
پوند حواله پستی	۲۳۱
مارك آلمان نقد	۲۰٫۶۰
مارك حواله پستی	۲۰٫۵۰
فرانك‌فرانسه نقد	۱۷
فرانك فرانسه حواله	۱۷٫۱۰
هزار لیر ایتالیا نقد	۱۳۱
هزار لیر ایتالیا حواله	۱۳۱
فرانك سویس نقد	۱۹٫۵۰
فرانك سویس حواله	۱۹٫۲۵
لیره‌ترك اسکناس بزرگ	۶٫۳۵
لیره ترك کوچك	۶٫۷۵
روپیه پاکستان نقد	۱۱
روپیه هندوستان‌نقد	۱۲٫۲۵

طلا

پهلوی	۸۷۰
نیم پهلوی	۴۳۰
ربع پهلوی	۲۲۵
ژوژ قدیم	۸۲۰
ژوژ جدید حد اکثر	۵۹۰
لیره عثمانی قدیم	۷۰۰
عثمانی جدید حداکثر	۵۰۰
پانزده مناتی قدیم	۱۵۰۰
پانزده مناتی جدید	۱۲۰۰
ده مناتی قدیم	۱۰۰۰
ده مناتی جدید	۸۷۰
پنج مناتی قدیم	۴۶۰
پنج مناتی جدید	۴۵۰
بیست دلاری قدیم	۳۵۰۰
بیست دلاری جدید	۳۲۰۰
دولار مکزیکی قدیم	۴۵۰۰
دولار مکزیکی جدید	۴۱۲۰
ادوارد	۷۸۰
شمش طلا	۴۶۰
نقره قدیم	۱۰۸
نقره جدید	۲۴

برنامه امشب

تلویزیون ایران

ساعت ـ ۶٫۰۰ برنامه مادران‌فردا
ساعت ـ ۶٫۳۰ برنامه حمایت ـ حیوانات
ساعت ـ ۷٫۰۰ برنامه راهنمائی‌و رانندگی
ساعت ـ ۷٫۳۰ فیلم
ساعت ـ ۸٫۰۰ برنامه هنرهای‌زیبا
ساعت ـ ۸٫۳۰ اخبار
ساعت ـ ۸٫۴۵ برنامه سرگرمیهای گوناگون
ساعت ـ ۹٫۰۰ برنامه مارگریت‌استور
ساعت ـ ۹٫۳۰ برنامه‌قوس وقزح
ساعت ـ ۱۰٫۳۰ پایان برنامه

دنباله انتصابات و تغییرات در ثبت تهران

درشماره گذشته قسمتی‌از تغییراتی که در اداره ثبت تهران انجام شده بود باستحضار خوانندگان محترم‌رسید واینك دنباله این تغییرات وانتصابات

آقایان محمدعلی خاقانی رئیس‌دائره اول اجرای ثبت تهران بریاست‌دائره جنوب ثبت‌تهران ، ابوالفضل‌حکمی‌زاده معاون دائره‌جنوب ثبت‌تهران بسمت کارمندی‌اداره‌اجرای‌ثبت‌تهران، حسینعلی شرفی متصدی دفتر بازداشتی دائره شمال منتظر خدمت ، مسعود فریدنی کارمند دائره شرق ثبت تهران منتظر خدمت ، عنایت‌الله دبیری بایگان‌دائره شمال ثبت تهران بسمت بایگان‌اداره تمرکز دفاتر املاك‌ثبت‌کل ، جوادمعینی کارمنددائره‌غرب‌ثبت‌تهران‌بنمایندگی دائره غرب ثبت تهران ، مسعود کاظمی نماینده دائره غرب ثبت‌تهران بسمت کارمند اجرای ثبت تهران ، سیدرضا عدل طباطبائی ممیز اداره‌امور املاك ثبت‌کل بسمت بازرس ثبت کل درثبت تهران ، ناصر صالحی‌کارمند دائره شرق اداره ثبت تهران بنمایندگی دائره غرب ثبت تهران ، عباس حاجی آبادی بایگان دائره غرب ثبت تهران بسمت بایگان اداره تمرکز دفاتراملاك ثبت‌کل ، مرتضی ترلانی کارمند دائره شرق ثبت تهران منتظر خدمت، بهروز بدیعی نماینده دائره شمال ثبت تهران منتظر خدمت ، حسین کاسپورنماینده دائره غرب ثبت تهران بسمت کارمند اداره اجرای ثبت تهران . نادعلی رستمی جم کارمند اداره امور اسناد بسمت نماینده دائره شمال ، محمود مهرابی نماینده شمال بسمت کارمند اداره اجرای ثبت ، محمدتقی فروغی نماینده ثبت ورامین معاف از خدمت، عباس افشار ممیز اداره ثبت تهران بسمت کارمندی اداره اجرای ثبت تهران ، یحیی عزیزی بازرس اداره اجرای ثبت تهران بسمت معاون دائره جنوب ثبت تهران ، علی ایمانی‌بازرس ثبت‌کل بسمت ممیز اداره ثبت‌تهران

لاف‌زدن روستا

بقیه ازصفحه اول

از ایران نبوده‌است‌ودرباب اختلاساتی هم که‌در سالهای زمان جنك وسال وماه بعداز آن ازصندوق‌شورای متحده کرده نمیباشد و در مقوله جنایات وفجایعی که‌در مازندران و چالوس‌و بهشهرو شاهی و آبادان خود وعمالش مرتکب گردیدند نبوده‌است آخرهیچ مجرمی وجنایتکاری در بارهٔ جرائم استمراری و جنایات خود در مجمع‌مزبور نه سخن میگوید و نه باروزنامه ها مصاحبه می کند وهرگاه چیزی هم از گزارش زندگی سراسر خیانت‌کارانه ومشحون ازجنایات خودبگوید باسم مبارزه در راه «توده های وسیع» میگوید که از ربودن دستمزد و حقوق افراد زحمت کشان توی اتومبیل آخرین سیستم لم میداد و در خیابانهای تهران زیر حمایت سرنیزه های ارتش‌سرخ گردش میکرد .

خوب در اینصورت فکر میکنید روستا در چه باب سخن گفته است ؟

روستا درباب ملی شدن صنایع‌نفت گفتگو کرده که صنعت نفت درایران در ۱۹۵۰ـ۱۹۵۱ ملی شدو انگلیسها وامپریالیستها را بدریاریخته است !

البته او نتوانسته است وجود دکتر مصدق را در گفته های خود انکارکند ولی طوری در اینباره سخن رانده‌که گوئی اوماموریت داده بود که آن کا رانجام شود !

از قدیم میگفتند : لاف در غربت این گفته دربارهٔ روستا صدق‌میکند ونشانی دیگر ازبی شرمی ووقاحت‌او وهم مسلکانش میباشد زیرا که‌همه مردم ایران و مردم جهان آزاد میدانند که نهضت ملت ایران برای ملی شدن صنعت نفت درسراسر کشور ناشی از حسیات عمیق ناسیونالیستی خودش‌ـ یعنی‌ملت ایران بودو سر سخت ترین دشمنان این‌نهضت‌حزب توده‌کمونیست ایران بودکه رضا روستاو دارو دسته‌ی او دنباله رواوبودند برای‌درهم شکستن نهضت مزبور حزب توده کمونیست ودنباله روهای او از هیچگونه کار‌ـ شکنی وخرابکاری فرو گذارنکردند هنوز میدان بهارستان وسطح خیابان شاه از خون بیگناهانی که در بیستم تیرماه ۱۳۳۰ بهنگام ورود اورل‌هریمن معاون پرزیدنت ترومن رئیس جمهور اسبق آمریکا بتهران برای‌میانجیگری وحل قضیه نفت آمده بودو جنجال و آشوبی که توده‌ایها و دنباله روهای آنان‌برای درهم شکستن نهضت ملت ایران براه انداختند فراموش نشده است‌و رضا روستا نبایدفراموش کرده باشد که کمونیستهای هم مسلك او که باسم حزب توده و یازیر نقاب مبارزه با استعمار و بعنوان جبهه ضد استعمار فعالیت میکردند وقتی خودرا درمقابل نهضت عظیم ملی ملت‌ایران دیدند چنان گیج وهاج وواج ماندند که ندانستند چه بکنند ؟اول مخالفت کردند بعد اعلامیه دادند که فقط با ملی‌شدن صنایع نفت جنوب موافق هستند بنابر این چه سهمی جزدشمنی ومخالفت بانهضت ملی ایران‌داشتند؟

رضاروستا فراموش میکند که در مهرماه ۱۳۲۳ـ اکتبر ۱۹۴۴ کافتارادزه معاون وزارت خارجه شوروی بتهران آمدکه همان امتیازنفتی راکه‌امپریالیزم انگلیس درجنوب ایران داشت مشابه آن‌را درشمال ایران تحصیل کند و رضا روستا یادش رفته است که او یکی از مهره‌پیاده‌های این شطرنج بودکه کمیسراوف دبیر اول سفارت کبرای شوروی در تهران حرکات او را روی صفحه سیاست آن روزجابجا میکرد و همین رضاروستا بودکه با دستیاری‌معاونین قفقازی خودبرای‌بازهم فشاربیشتر بدولت ایران بمنظوراعطای امتیاز نفت بشوروی در خیابانهای‌تهران بهواخواهی و پشتیبانی از تقاضا و خواسته دولت شوروی تظاهرات براه انداخت و هنوز مردم پایتخت یادشان نرفته است که تظاهر کنندگان رضا روستا فریاد میزدند «مرده‌باد ساعت» واین‌متظاهرین که از ماوراء مرزهای ایران درزمان جنك بایران کوچ‌داده شده بودند آنقدر ناآشنا بزبان‌فارسی بودند که حتی شعاری راهم که به آنها تلقین کرده‌بودید نمیتوانستندبدرستی اداکردو هنوز هم موضوع تفریح و مسخره‌گی دارو دسته‌ی شما خیانت پیشه‌گان است .

شما نمیتوانید باهمیت امپریالیستی کمونیزم بین‌المللی‌و هدفهای‌استعماری اورابا اینگونه سخن رانی ومصاحبه هاباوجود اسنادی که در تاریخچه‌ی روابط ایران و شوروی وجود دارد گل مالی کنید مگرمیشودحقایق راگل‌مالی کرد ؟؟

شما ودارو دسته‌ی شما هیچگونه انتسابی بانهضت‌ملی ایران‌ندارید‌آنچه که‌شما ودارودسته و موتلفین شما را باحکومت پیش از ۲۸ مرداد پیوند داد همانا روش منفی حکومت وقت بودکه متاسفانه‌سبب گردیدنهضت ملی ملت ایران از طریق مستقیم خود چنان انحراف پیداکند که کشور را در آستانه‌ی مخاطره آمیز ترین حوادث تاریخ قرار داد و باز هم در اثر قیام ملی ورستاخیز عظیم ملت ایران در ۲۸ مرداد ۱۳۳۲ کشور و ملت ایران ازروی آن پرتگاه مخوفی که زیر پای او حفر کرده بودید خیزبرداشته و خودرا بطرز معجزه آسائی از سقوط بدره نیستی که خواهان آن بودید نجات بخشید . این نجات معجزه آسا است که شماو رفقای شما را بخشم آورده و مصروعانه بتمام مقدسات‌ملی ملت ایران توهین کرده وشب وروز بلندگوهای اربابانتان بملت ایران فاسزا میگوید !!

از سود سهام نیز

بقیه ازصفحه اول

یك‌مور د دیگرمالیات سودسهام میباشد . سود سهام شرکت های سهامی بدون احتساب بخشودگی به‌نرخ شش درصد مشمول مالیات است در حقیقت مالیات اولی‌مربوط به‌خود شرکت است که از سود خالص شرکت دریافت میشود اما مالیات سود سهام مربوط به‌سودی است که بهرسهم تعلق میگیرد و دراختیار صاحبان سهام گذارده‌می شود . شرکت قبل از آنکه سود سهام رابه‌صاحبان آن بپردازدباید اول مالیات این سودراکسر کند وبه دارائی محل پرداخت نماید.

درآمد سود سهام باسایر درآمد های مودی که همان صاحب سهم باشد جمع‌نمیشود یعنی درموقع دریافت مالیات مجموع درآمد آن مودی ، سود ودرآمد شرکت را بحساب نمی‌آورند.

زیان در صورتیکه مبتنی بردفاتر صحیح باشد بعنوان جایزه بخشوده میشود .

دریکی از مواد دیگر موضوع شرکت سهامی «واقعی» تعریف‌شده شرکت سهامی واقعی به‌شرکت‌های سهامی گفته‌میشو د که بیش‌از پنجاه نفر در آن شرکت سهم داشته باشند .

درمورد مالیات شرکت های خارجی در مواد مختلف تصریح‌شده است‌که شرکت های حمل ونقل وکشتی‌رانی خارجی بایدبطور‌مقطوع صدی چهارازکرایه حمل‌باروسافر را بابت مالیات بپردازند . در این مورد حمل مسافر وبار در داخل وخارج کشور هیچگونه فرقی‌ندارد شرکتهای مزبور موظفند که لیستی از دریافتی هارا باضافه‌وجوه مالیات مقرره بدارائی محل‌بفرستند اگر یکی از شرکتها مالیات‌مزبور اگر یکی‌ازشرکتها مالیات‌مزبوررا اقدام به تعیین مالیات و اخذ آن بنماید.

اگر شرکتهای مزبور نسبت‌به تشخیص دارائی محل اعتراض‌داشته باشند باید در ظرف بیست روزاین اعتراض را به‌دارائی بدهند .

شرکت‌های کشتی‌رانی داخلی‌تا ده‌سال از تاریخ‌بهره‌برداری معافیت مالیاتی دارند.

شرکتهای خارجی هم مکلف‌به دریافت کارت مالیاتی و رعایت مقررات مربوطه میباشند .

شرکتهای خارجی باید از سود خالص کلیه عملیاتی که ضمن‌سال مالیاتی در ایران خواه بحساب شرکت درایـــران و خواه‌بحساب دیگری انجام‌داده‌اند مالیات‌بپردازند

شرکتهای خارجی باید دفاتـر حساب جداگانه‌ای برای فعالیت‌و کار خود درایران داشته باشند.

آقای فرداد مدیر عامل فروشگاه فردوسی دریك مصاحبه مطبوعاتی گفت

فروشگاه‌فردوسی بابتکار شاهنشاه‌تاسیس گردید

ولی چون ازهدف خود منحرف‌گردید دولت‌ایران‌سهام سهامداران آلمانی را خریداری نمود واکنون امـور فروشگاه را هیئت مدیره ایرانی اداره میکندو هدف آن.

مبارزه باگران فروشی ـ تثبیت قیمت‌هـا کمك به توسعه صنایع‌داخلی است

۱۵هزار نوع جنس حراجی

درحراج فروشگاه فردوسی در دسترس عموم گذاشته‌شده است و هموطنان عزیز می توانند منسوجات پشمی ایرانی وانگلیسی ـ لوازم آشپزخانه ـ مبل ـ پرده ـ لینولئوم ـ پتوهای ایرانی وانگلیسی و بهترین بافتنی‌ها را

با تخفیف صدی پنجاه

خریداری نمایند ما بادادن پنجاه درصد تخفیف باجناس حراجی ضرر میکنیم ولی ضرر ما ازطریق گردش سرمایه جبران خواهدشد

حراج ازروز ۲۲بهمن آغازمیشود

هدف ما اینست که: زیاد بفروشیم و ارزان بفروشیم

برحسب دعوتی که بعمل آمده‌بود دیروز در ساعت ده صبح یك مصاحبه مطبوعاتی باشرکت خبرنگاران جرائد و مجلات‌پایتخت در دفتر مدیر عامل فروشگاه فردوسی تشکیل گردید .

ابتدا آقای فرداد مدیر عامل فروشگاه به نمایندگان مطبوعات خوش‌آمد گفت‌واظهار داشت‌بسیار خوشوقتم که امروز خودرا درمیان دوستان مطبوعاتی دیرین میبینم زیرا نخستین کار اجتماعی‌من‌سر دبیری جرائد پایتخت بودوهمانطور که دوستان‌عزیزبخاطر دارندمدتی هم سر دبیری روزنامه رعدامروز رابرعهده داشتم‌وامروز نیز خودرا ازجامعه مطبوعات جدا نمیبینم‌واین مسئله مایه مباهات من است.

حضار محترم همانطورکه‌مسبوق هستند فروشگاه فردوسی موسسه‌ایست که بابتکار و بنابامر اعلیحضرت همایون شاهنشاهی در سال ۱۳۳۶ باکمك سهام داران آلمانی بوجود آمد تا :

۱ ـ طبقات مختلف مصرف کنندگان بتوانند لااقل‌قسمت اعظم مایحتاج‌خودرا بنرخی ثابت‌از یك فروشگاه‌بدست آورده‌واز مراجعه بدکاکین ومغازه های بیشماربی‌نیاز باشند.

۲ـ سطح‌قیمتهاطوری‌باشد که‌بتدریج مؤثر درتنزل وتثبیت قیمت کالاـ های ضروری گرددومردم ازاجحاف فروشندگان درامان باشند.

۳ـ فروشگاه فردوسی نمونه ای برای تاسیس فروشگاههای بزرك دیگر گرددوتولیدکنندگان داخلی هم‌با ملاحظه کالاهائی که فروشگاه وارد میکند استانداردتولید خودرا بالا ببرند تامصرف کنندگان ایرانی بتدریج‌از کالاهای بیگانه مشابه که تولید آن درداخل کشورمیسر است بی‌نیاز گردند.

۴ـ وبالاخره فروشگاه فردوسی با تاسیس‌ماشینهای دوخت‌لباس‌رو وبیراهن وبافت‌لباسهای زیرمردانه وزنانه‌وبکار انداختن آنهاازورودواین قبیل اشیاء ساخته‌وآماده شده‌که مستلزم‌خروج میلیونها ارز خارجی است جلوگیری کند.

شرکت‌سهامی فروشگاه‌فردوسی بدینطریق‌و باامکاناتی بشرح زیر تاسیس‌یافت:

الف‌ـ سرمایه پرداختی ده‌میلیون ریال.

ب‌ـ سهام قرضه پرداختی توسط شرکت معاملات خارجی پنجاه میلیون ریال.

ج‌ـ اعتبار ورود کالاتوسط‌سهام‌ـ داران آلمانی پنجاه میلیون ریال.

بعدا بر اثر انحراف از اصول متینی که‌در بدوتاسیس شرکت‌در پیش‌گرفته شده‌بود از یکطرف‌و اختلالی که در وضع مدیریت‌و اختلافات میان سهام داران‌آلمانی وایرانی بوجود آمد از طرف‌دیگر سبب شد سهام سرمایه داران آلمانی خریداری واز آغاز سال‌جاری فروشگاه فردوسی بنابشرح فوق بمنظور دیگری‌تاسیس یافته‌وطبعا «حراج سالیانه‌آن نیزباحراج‌سایر موسسات داخلی وخارجی فرق‌دارد زیرا فروشگاه فردوسی اصولا‌برای بهره‌برداری وانتفاع‌متداول‌در میان سایر موسسات خصوصی بوجود نیامده بلکه هدف اصلی آن‌خدمت بطبقه مصرف کننده بوده است از موقعی هم‌که سهام‌آن بدولت‌ایران تعلق‌یافت اولیاءشرکت بیش‌ازپیش ازسیاست اقتصادی‌دولت‌که عبارت از مبارزه باگرانفروشی ـ بالابردن سطح واستاندارد تولیدات داخلی وبالاخره تهیه وتحویل‌کالای مورد نیاز مردم بقیمت‌عادلانه است‌تبعیت نموده ودراینمدت سعی‌کرده است عملا قدم موثری برای تـامیـن نیازمندیهای عامه بردارد.

درچنین حال‌مسلم است‌که‌منظور فروشگاه فردوسی از حراج‌سالیانه خود فروش کالاهای از مدافتاده‌و بنجل نیست‌ونمیتواندباشد.

اکنون بیش‌ازدو ماه‌است که متصدیان فروشگاه کوشیده‌اند تا ماکه قسمتی فر آورده کشورهای اروپائی وآمریکائی و اخیرا وارد و قسمتی دیگر از تولیدات داخلی کشور است واقعا از لحاظ تنوع و قیمت وتناسب با احتیاجات تمام طبقات بی‌نظیر است‌تهیه مجموعه‌ـ هائی ازهدایا وسوغات برای ایام عید نیزازابتکارات ماست‌تامشتریان عزیز بتوانند زیباترین آثار هنری که توسط‌اداره کل هنرهای‌زیبای کشور واستادان چیره‌دست ایرانی تهیه میشود ـ کریستالهای قشنگ‌و درعین حال‌ارزان‌قیمت چك‌اسلواکی گلدانها ومجسمه‌های زیبا ـ پارچه های زری‌اصیل‌ایرانی‌وبالجمله آنچه راکه پسران‌ودختران جوان‌وبانوان وآقایان برای اهدا بیکدیگرلازم دارندراختیار داشته باشند.

از نظر قیمت گذاری برای جراح واقعا سعی شده‌است تاآنجا کـه میسر است حتی از منفعت عادی فروشگاه نیز صرفنظر گردد ودر پاره‌ای موارد کالاهائی بانصف‌قیمت مشابه آن دراختیارمشتریان‌گذارده شود تاتمام طبقات برای عید نوروز خود بتوانند آنچه نیازمندند براحتی بدست آورند و معنی واقعی حراج را احساس کنند .

در پایان بیانات مدیر عامل فروشگاه‌فردوسی‌سئوالات‌خبرنگاران جرائد مطرح گردیدوایشان‌درپاسخ سئوالات آنهاپاسخهای لازم‌رابدین ترتیب باستحضار ارباب جرائد رسانید.

هدف ما این‌است‌که زیادوارزان بفروشیم وسودی‌که‌ازاین‌راه بدست می‌آید برابر همان‌سودی‌است که از طریق گرانفروشی‌بدست می‌آید ولی بااتخاذاین روش مشتری‌زیاد میشودوازدست نمیرود.

ماتلاش میکنیم که‌گردش در سرمایه زیاد باشد. آقای مدیر عامل درپایان مصاحبه یکی ازخبرـ نگاران پرسید آنطور که معلوم عامل درپاسخ یکی از خبرنگاران که‌پرسیده بودچرا ازخارج کالاهای مورد احتیاج‌را وارد نمی‌کنیداظهار داشت . همانطورکه مستحضر هستیداز سال۱۳۴۰ تاکنون از۲۴۰ کالای مورد احتیاج‌فروشگاه تقریبا ۱۲ قلم‌باقی مانده وبعیه مسموع‌الورود شده‌است ودولت برای واردکردن پاره‌ای از اجناس اعتبار نمیدهدو آنچه موجوداست‌ازموجودی سابق بفروش میرسدآنچه واردکردنش مجاز است‌داروووتراکتور وکالاهائی است که‌بدرد مانمیخورد.

خرید اجناس حراج گمرك

یکی‌ازخبرنگاران‌مطبوعات‌پرسیدشما چرا اجناس حراجی گمرك‌رانمی‌ـ خریدودرفروشگاه فردوسی‌بمعرض فروش نمی گذارید؟

آقای مدیرعامل جواب‌داد مادر صدد انجام این کار هستیم وشاید بزودی تصویبنامه اینکار بتصویب هیئت مدیره برسد وما بتوانیم اموال متروکه وضبطی گمرك را بقیمت مناسب در دسترس عموم بگذاریم.

درپایان مصاحبه یکی ازخبرـ نگاران پرسید آنطور که معلوم میشود بسیاری ازاجناس شماتا۵۰ درصد تخفیف‌حراج‌دارد آیااینکار برای فروشگاه فردوسی مقرون‌به صرفه است‌یا در گذشته اجناس گران بوده است؟

آقای مدیرعامل‌فروشگاه‌فردوسی اظهار داشت این یك‌حساب ساده اقتصادی است مابافروختن اجناس خود به‌بهای بسیار ارزان سرمایه درگردش خودرا زیاد میکنیم، در نتیجه همان سودرا ازطریق‌دیگر وازطریق‌وارد کردن کالاهای تازه‌ـ تربدست می‌آوریم‌وبطور کلی پانزده هزارنوع‌جنس درحراج فروشگاه فردوسی‌که بزودی آغاز میگردد بنازل‌ترین‌قیمت دردسترس‌هموطنان عزیز گذاشته میشود .

آقای فرداد مدیر عامل فروشگاه فردو سی در مورد ۱۵ هزار نوع جنس حراجی که از روز ۲۲ بهمن آغاز میگردد توضیحات جالبی بخبرنگاران جرائد ومطبوعات میدهد

برای اخذ کارت شهری رانندگان وسائط نقلیه مومی تا۱۵ فروردین مهلت دارند

امروز از اداره راهنمائی و رانندگی اطلاع دادند که کلیه رانندگان وسائط نقلیه عمومی تا روز ۱۵ فروردین ماه مهلت دارند که جهت اخذ کارت شهری برای رانندگی در تهران به اداره‌راهنمائی ورانندگی مراجعه نمایند .

پس از انقضای مدت مزبور وسائط نقلیه عمومی که فاقد کارت شهری‌باشند متوقف میشوند،بدیهی است هیچگونه عذری نیز در این مورد پذیرفته نخواهد شد .

خبر نگار ما می افزاید ، رانندگانی می توانند از اداره راهنمائی و رانندگی کارت شهری اخذ نمایند که سوء پیشینه‌نداشته باشند و صلاحیت اخلاقی آنان از طرف ادارات مربوطه گواهی شده باشد . ضمنا رانندگان وسائط‌نقلیه عمومی‌باید حداقل‌دارای گواهینامه پایه دو همگانی باشند .

در تالار دانشگاه ملی

بطوریکه از دبیرخانه دانشگاه ملی اطلاع میدهند :

ساعت‌چهار بعدازظهرفردا پروفسور «آلفونسوگامیر» استاد تاریخ دانشگاه «گراندی» اسپانیا درتالار اجتماعات دانشکده معماری دانشگاه ملی درباب تاریخ «کاخ‌الحمراء» سخنرانی (همراه بانمایش فیلم) خواهد نمود . ورود برای دانشجویان آزاد است .

وضع‌هوای ایران

تاظهر فردا طبق گزارش اداره‌پیش‌بینی‌کل هواشناسی بدینقرار است :

هوای تهران نیمه‌ابری ودر بعضی ساعات تمام ابری همراه بابارندگیهای پراکنده درنواحی کوهستانی پیش‌بینی میشود .

هوای نواحی کرمان و بلوچستان قسمتی ابری گاهی توام بارگبار های پراکنده وباد نسبتا شدید در سطح زمین وهوای بقیه نقاط ایران نیمه ابری که‌در بعضی ساعات تمام ابری شده و همراه بابارندگیهای پراکنده درنقاط کوهستانی پیش بینی میشود.

حداکثر درجه حرارت هوای تهران درروز گذشته ۱۳وحداقل آن یك‌درجه سانتیگراد بالای صفر بوده است .

گرمترین نقاطی که ایستگاه هوا شناسی دارندور ۲۴ ساعت گذشته شهر طبس باحداکثر ۲۴ درجه سانتی گراد بالای صفر وسردترین نقاط‌شهر رضائیه باحداقل ۵درجه زیر صفربوده است .

اطلاعات

سه‌شنبه سی‌ام شعبان‌المعظم ۱۳۸۱ـ ششم فوریه ۱۹۶۲ سال سی‌وششم ـ شماره ۱۰۷۲۵

شرفیابی

ساعت ده صبح امروز آقای سردار فاخرحکمت رئیس سابق مجلس شورایملی ورئیس هیئت مدیره موقت مجلس درکاخ اختصاصی بحضور ملوکانه شرفیاب شد.

کمیسیون عفو وبخشودگی تشکیل شد

این کمیسیون که زودتر از هرسال شروع بکار کرده بتقاضای عفو زندانیان سراسر کشور رسیدگی میکند

امروز خبرنگار ما کسب اطلاع کرد که کمیسیون عفوو بخشودگی وزارت دادگستری شروع بکار کرده‌است.

کمیسیون مزبور مطابق قانون عفوو بخشودگی سالی چهار مرتبه در اداره فنی وزارت دادگستری تشکیل میشود.

این کمیسیون که‌دادستانهای‌استان وشهرستان ونمایندگان وزارت جنك وشهربانی کل کشور در آن عضویت دارند به تقاضاهای عفوو بخشودگی زندانیان کلیه نقاط کشور رسیدگی میکند و آنهائیرا که استحقاق عفوو بخشودگی دارند عفو میکند و یا در مجازات آنها تخفیف میدهد.

خبرنگار ما گزارش میدهد این کمیسیون امسال زودتر از موعدمقرر خود (اول اسفندماه) تشکیل گردید و هم‌اکنون تقاضاهای زیادی از زندانیان کلیه نقاط ایران باین کمیسیون رسیده‌است.

غیر از کمیسیون عفوو بخشودگی سنواتی کمیسیون دیگری نیز بمناسبت روز ۲۸ مرداد ازمردادماه تشکیل گردیده که هنوز هم ادامه دارد و تاکنون تعداد زیادی اززندانیان کشور مشمول عفو ملوکانه قرار گرفتندو از زندان آزاد شده‌اند.

اسناد موافقتنامه فرهنگی ایران وایتالیا

امروز طی مراسمی بین وزیران امور خارجه‌ایران و سفیر کبیر ایتالیا مبادله شد

وزیر امورخارجه ایران و سفیرکبیر ایتالیا هنگام مبادله اسناد موافقتنامه فرهنگی ایران و ایتالیا

ساعت ده بامداد امروز اسناد تصویبی موافقت‌نامه فرهنگی‌ایران و ایتالیا دروزارت امور خارجه بین آقای قدس نخعی وزیر امور خارجه و آقای کابونی سفیر کبیر ایتالیا درتهران مبادله شد.

موافقت‌نامه فرهنگی ایران‌وایتالیا در آذرماه سال ۱۳۳۷ بین دولتین ایران و ایتالیا در رم از طرف‌آقای فانفانی نخست‌وزیر ووزیر خارجه ایتالیا و آقای علی اصغر حکمت وزیرخارجه وقت ایران بتصویب رسیده بود.

درمراسم امضای موافقتنامه، آقای قدس نخعی بیاناتی نمود و اظهار داشت این موافقتنامه یادگار گرانبهائی از سفر شاهنشاه به ایتالیاست. سپس آقای کابونی سفیر کبیر ایتالیا نیز مطالبی‌درباره موافقت‌نامه اظهار داشت: دراین موافقت نامه برای مبادله کتب و نشریات و برنامه های رادیوئی، مبادله فیلمهای علمی و تربیتی، تشکیل نمایشگاه های هنری، ترتیب‌مسافرت های‌دسته جمعی دانشجویان، ایجادتسهیلات برای دانشجویان، محصلین و دانشمندان، ایجاد کرسی زبان وادبیات‌فارسی‌در موسسات‌دانشگاهی ایتالیا و اعطای بورس یامدد معاش تحصیلی باتباع دوکشور پیش‌بینی هائی شده‌است.

سه نفر دانشجوئی که احضار شده بودند

امروز خودرا معرفی کردند

ساعت ده‌ونیم صبح امروز بدنبال اعلامیه شهربانی‌کل‌کشور سه‌نفر دانشجویان دانشگاه آقایان‌احمد سلامتیان دانشجوی دانشکده حقوق وعلی‌اکبر اکبری‌عیدگاهی دانشجوی دانشکده ادبیات‌ومهرداد ارفع‌زاده رودسری‌دانشجوی دانشکده حقوق خودرا باداره اطلاعات شهربانی‌کل‌کشور معرفی‌کردند.

فعلا مامورین انتظامی مشغول تحقیق از این سه‌نفر درباره حادثه اخیر دانشگاه میباشند.

خبرنگار دانشگاهی‌ما اطلاع میدهد، دانشجویان مزبور قبل‌ازمعرفی خود بشهربانی با آقای دکتر فرهاد رئیس دانشگاه ملاقات کرده‌اند.

اجتماع معلمین در استادیوم محمد رضاشاه پهلوی

چون معلمین هریك ازنواحی سیزده‌گانه تهران جداگانه تقاضا داشتند که آقای درخشش وزیر فرهنك دراجتماع آنان شرکت نماید واین کارموجب صرف وقت‌زیادی بودقرارشد ساعت ۵بعداز ظهر روز چهارشنبه ۱۷ بهمن‌ماه اجتماعی‌ازطرف کلیه معلمین تهران دراستادیوم محمدرضاشاه پهلوی‌تشکیل گردد.

دراین‌جلسه آقای‌درخشش وزیرفرهنك‌برای معلمین سخن‌خواهد گفت

مجله اخبار امریکا نوشته است:

درجریان اخیرا افراطیون چپ‌وراست عده‌ای را بعصیان واداشتند

ولی دولت‌که بوسیله شاهنشاه حمایت میشود براوضاع مسلط بود

واشنگتن ـ آسوشیتدپرس ـ ۵ فوریه ـ مجله اخبار آمریکا و گزارشهای جهان درشماره امروز خود گزارشی درباره ایران انتشار داده است.

مجله مذکور در ستون «خلاصه جهان» ضمن یك مقاله اختصاصی مینویسد: این حقیقت است که‌در جریان اخیر کمونیستها از یکسوو اوباش حرفه‌ای و کانگسترهای‌مزدور دست راستی هااز سوی دیگرعده‌ای رابه‌عصیان وادار ساختند ولی دولت ایران که بوسیله شاهنشاه حمایت میشود کنترل را حفظ کرد.

آنچه قابل توجه است اینست که روسیه شوروی در شمال‌ایران همیشه مشوق این تحریکات بوده است.

این مجله درپایان مینویسد:دولت ایران اینك برای تحکیم و اجرای برنامه های اصلاحی خود سخت سرگرم نبرد است.

اعلامیه شورایعالی انجمنهای محلی

نعمتان مجهولتان «الصحته والامان»!

هیچ جامعه ای وجود ندارد که بتواند در شرایط نامساعد ومتشنج بسوی ترقی و پیشرفت گام بردارد و هیچ فرد عاقلی پیدا نمی شود که طالب و خواهان هرج‌و مرج و آشوب باشد. ملت عاقل و وطن پرست ایران در هر زمان و بخصوص امروز که برای اصلاحات و مبارزه با فساد احتیاج مبرم به سکون و آرامش و وحدت ملی دارد آشوب طلبی را تحت هر عنوانی که باشد قطعا محکوم کرده است.

شورایعالی انجمن های محلی که در موارد مختلف رشد ملی خودرا نشان داده و با هر نوع تحریك وتوطئه‌ای مبارزه کرده است این بار نیز که بیگانه پرستان‌و سودجویان باایجاد بلوا و غائله فرزندان شریف و شیفته کسب علم مارا از تحصیل بازداشته اند وظیفه خود میداند در برابر توطئه های خانمان برانداز چپ و راست ساکت ننشسته و دین اجتماعی و ملی خودرا ادا کند.

دلسوزی ما برای جوانانی است که‌با تحمل هزاران نوع‌محرومیت ومشقت خواستار تحصیل علم و افتخار وطن خود بوده ولی باتوطئه های مغرضانه عده‌ای جاه طلب قدرت وصول باین هدف مالا ازآنها سلب شده است. شورایعالی انجمن های محلی مصرانه از دولت خواستار برقراری نظم در محیط تحصیل و در دانشگاه است تا فرزندان میهن پرست و شاهدوست ماکه اکثریت دانشجویان را تشکیل میدهند و بااین حوادث میانه‌ای ندارند بتوانند بکار تحصیل خود مشغول باشند.

بنظر ما انجام این مهم وقتی امکان دارد که مسببین ومحرکین وعوامل فساد و بیگانه پرستان از ساحت مقدس دانشگاه طرد شده و شرایط تازه‌ای برای تحصیل دریك محیط آرام و دوراز هرج‌و مرج بوجود آید.

شورایعالی انجمن های محلی به نمایندگی از طرف صد ها هزار مردم شریف پایتخت ضمن تایید اقدامات اصلاح طلبانه دولت که به‌پیروی ازنیات مقدس شاهنشاه محبوب انجام می‌گیرد خواستار برقراری نظم و افتتاح دانشگاه برای جوانان و دانشجویانی است که بوطن خود علاقه دارند و تحصیل وکسب معلومات را وجهه همت خویش قرار داده‌اند و در موارد مختلف خودرا از صف یك اقلیت شناخته شده و خرابکار جدا ساخته‌اند.

شورایعالی انجمنهای محلی

سید محسن ویژه رئیس شورایعالی انجمنهای محلی تهران. حسین میری نایب رئیس شورایعالی ورئیس انجمن محلی دروس. علی اصغر ملك محمدی انجمن شرق شهباز. احمدشارق انجمن محلی کوی‌نو. محمود ماهوتچیان شورای محلی بخش ۱۲.احمری انجمن شرق خواجه نظام‌الملك کریم کیقبادی هیئت مدیره شورای عمرانی غرب نازی آباد. سید اسمعیل یمنی انجمن محلی حشمتیه. غلامحسین‌شیرازی انجمن محلی شمالغرب‌اقصی اربابی شرق خواجه نظام‌الملك. عباس گوهرنشان انجمن محلی چهارراه شاهی بخش ۱۵. اسمعیل کزازی جمعیت عمرانی چهارصد دستگاه. حسین پیشرو انجمن بریانك. شاه کرمی انجمن محلی میدان زاهدان. اسکندی انجمن محلی خیابان حسام السلطنه. حق پرست انجمن محلی وحیدیه‌شمالی محمد حسین معماریان انجمن محلی خیابان شوش. سرتیپ باستی انجمن محلی سلسبیل. محمد حسین رستگاررازی دبیر شورایعالی انجمنهای‌محلی تهران وپنجاه امضاء دیگر از روساء و نمایندگان انجمنهای محلی عضو شورایعالی انجمنهای محلی تهران.

ماه رمضان

امشب هلال ماه رمضان در افق ایران طالع میشود وبارؤیت آن مسلمانان برنامه طاعات و عبادات وروزه‌داری در این ماه مبارك را آغاز می‌کنند.

دراین ماه‌طبق اخبار واحادیث نبوی درهای رحمت‌الهی بسوی خلق گشوده میشود ومردم‌برای تقرب بدرگاه‌خدایتعالی واستغفار وبازگشت از خطاها و گناهانی که ظرف سال مرتکب شده‌اند بیشتر اوقات خودرا درمساجد و معابد وتکایا بذکر خداو عبادت خالق بسر میبرند وبااحسان و نیکوکاری‌درباره‌ضعفاوبیچارگان واطعام بینوایان عنایت پروردگار ورضایت حضرت‌احدیت رابسوی خود جلب میکنند.

ماه رمضان‌دراسلام ازماههای مقدس و محترمی است که به عظمت یادشده واختصاصات و مزایای مهم درباره آن قائل شده‌اند. از جمله آنکه این‌ماه اختصاص بخدایتعالی‌دارد وقرآن مجید کتاب مذهبی مسلمانان‌در این ماه برپیغمبر اکرم نازل‌شد وبخصوص‌وقوع شبهای سه‌گانه قدر که هرشب آن برابر هزار ماه شرافت وافتخار داردمهمترین منزلت و جلالت وشان را باین ماه بخشیده است.

ما توفیق برادران ایرانی خود رادر این ماه به عبادت خدایتعالی وخدمت به‌خلق‌وکمك به‌هموطنان بی‌بضاعت که بزرگترین وظیفه دراین‌ماه مبارك‌میباشداز خداوند بزرك خواهانیم و امیدواریم که طاعات‌و عبادات آنها در پیشگاه الهی قبول وپذیرفته گردد.

خیاط یزدی

از لاله زار به‌شاهرضا به محل پارچه فروشی یزدی مقابل هتل تهران پالاس انتقال یافت. تلفن ۴۹۰۹۹

نام نویسی برای تاسیس

شرکت سهامی تولید وکاربازنشستگان نیروهای انتظامی

پیرو اعلامیه منتشره باستحضار بازنشستگان محترم نیروهای‌انتظامی میرساند که در اجرای منویات ملوکانه (همگامی درفعالیت عمرانی کشور) هیئت‌مدیره کانون‌افسران‌بازنشسته‌نیروهای‌انتظامی‌طرح‌پیشنهادی را تصویب و مورد استقبال اکثر بازنشستگان واقع ولذا دفتر شرکت سهامی کار و تولید (درشرف‌تاسیس) واقع‌در کانون افسران بازنشسته از ۹تا۱۲ صبح و از ۵تا۷ عصر ایام شنبه ۲۱ تادوشنبه ۳۰ بهمن ماه ثبت نام مینماید علاقمندان بعضویت شرکت میتوانند درساعات مذکور بامراجعه بدفتر شرکت و پرداخت یکصدم حقوق‌بازنشستگی از ثبت‌نام وتامین تقدم ردیف فرمایند. از سرکارانیکه از کیفیت امر اطلاع‌قبلی ندارند دعوت می‌شود که جهت استحضار از تفصیل امر ساعت ۹صبح دوشنبه ۲۳ماه جاری درجلسه‌عمومی کانون شرکت فرمایند.

۱ـ۳ آ ـ ۳۶۸۳۲ دبیر موقت شرکت سرهنك کوهیار

امروز در بغداد ماه رمضان شروع شد

رادیو بغداد (دیشب) ـ چون رویت هلال‌ماه رمضان ثابت شدبدین جهت فردا (امروز) که روز سه‌شنبه ششم فوریه است نخستین روز ماه رمضان اعلام میگردد.

دراین مورد اعلامیه رسمی ازطرف قاضی شرع بغداد انتشار یافت.

بطوری‌که اطلاع داده شد معمولا اختلاف رؤیت هلال درایران وکشور های عربی به‌فاصله یك روز مشاهده شده وبنابراین ابتدای ماه رمضان در ایران از فردا چهارشنبه هیجدهم بهمن ماه میباشد.

مشاور فنی وزارت فرهنك

امروز از طرف وزیر فرهنك‌آقای دکتر منوچهر تسلیمی رئیس هنرسرایعالی تهران بسمت مشاورفنی وزارتفرهنك منصوب ومشغول کارشد

ظریف باتعداد چوب بیشتر

روغن‌نباتی ناز

پخش تهران تلفن ۲۰۱۷۷

ساعات کار شعبه بانك تهران

بدینوسیله باطلاع میرساند دراثر استقبال‌قابل توجه اهالی وطبق درخواست عده زیادی‌از مشتریان محترم بمنظور ایجاد تسهیلات بیشتر ساعات کار شعبه ری بانك تهران بشرح زیر اعلام میشود:

روزهای هفته از ساعت ۸ صبح الی ۸ بعداز ظهر بدون تعطیل ایام تعطیل از ساعت ۸ صبح تا۱۲ ظهر.

بانك تهران

مفقود شده

یك سك بکسور قهوه‌ای رنك روز یکشنبه صبح در خیابان ویلاحوالی بیمارستان ویلا مفقود شده. از یابنده متمنی است توسط تلفن ۶۳۵۹۶ تماس گرفته مژدگانی خودرا دریافت دارد. آ ـ ۳۶۸۷۸

مطب دکتر عباس جمهری

دندانپزشك ـ دیپلمه پاریس بمقابل مسجد سپهسالار میدان بهارستان‌انتقال یافت. آ ـ ۳۶۸۵۲

همه تشنه اند

آ ـ ۳۶۵۹۰ (کانون آگهی شهاب)

آگهی مزایده

کارخانه شیر پاستوریزه تهران ۲ دستگاه جیپ وانت مدل ۵۶ مستعمل خود راازطریق مزایده بفروش‌میرساند پیشنهاد دهندگان میتوانند بامراجعه بکارخانه واخذبرك شرایط ومشاهده دودستگاه جیپ‌وانت پیشنهادات خودرا منتها تاآخر ساعت اداری روزپنجشنبه سوم اسفند ۴۰بدفتر کارخانه تسلیم ورسید دریافت دارند.

رئیس کارخانه شیر پاستوریزه تهران دکتر مصطفی اورندی

آ ـ ۳۶۸۰۴

بانك پارس

سرمایه دویست میلیون ریال تماما پرداخت شده

۷۷۷۷۷۷ ریال جایزه ممتاز

یکی ازچندین جایزه

حساب تأمین آتیه بانك پارس است

روزعید فطر مطابق با ۱۷ اسفند ۱۳۴۰ قرعه کشی سالیانه جوایز حساب تأمین آتیه انجام خواهد شد برای افتتاح حساب تأمین آتیه و استفاده ازیك میلیون و چهارصد هزار ریال جایزه تا ۲۵ بهمن ماه ۱۳۴۰ وقت باقیست

شعبات بانك پارس دراختیار شماست

شعب تهران: بازار، خیابان بوذرجمهری، فردوسی، خیابان فردوسی، اتوبانك، سه راه ضرابخانه، ۲۴ـ اسفند، میدان ۲۴ـ اسفند، هدایت خیابان هدایت چهارراه خیام، قوام السلطنه، خیابان قوام السلطنه، ابن سینا دروازه شمیران خیابان خورشید، رودکی، خیابان رودکی، باجه فروشگاه فروشگاه فردوسی، میدان غرب، خیابان رباط کریم، باغ جنت، خیابان ری چهارراه صدرالاشراف، نازی آباد، مقابل کشتارگاه

شعب شهرستانها: اصفهان، شیراز، خرمشهر، آبادان، اهواز، کرمانشاه، مشهد.

بانك ایران و انگلیس

بمشتریان خود و عموم بازرگانان محترم اطلاع میدهد که:

چارترد بانك (یکی ازبانکهای شریك این بانك) نمایندگی هامبورك خودرا تبدیل به شعبه نموده‌است.

این شعبه که درسال ۱۹۰۴ بعنوان نمایندگی درهامبورك تاسیس‌یافت دراثر مساعی و خدمت و دقت شهرت بسزایافت‌واینك که به شعبه تبدیل شده کماکان برای انجام کلیه خدمات تجاری و بانکی ومن‌جمله برای گشایش و نگاهداری حساب های جاری در آلمان آماده خواهد بود.

چارترد بانك غیرازشعبه‌هامبورك درسایر مراکز مهم تجاری جهان‌درخاورمیانه وخاوردور و لندن و نیویورك بیش‌ازیکصدشعبه دارد ودر دادن تسهیلات تجاری و بانکی پیشرو سایر بانکها است.

چارترد بانك در تمام شعبات خودبه نمایندگی مستقیم ازطرف بانك ایران و انگلیس مراجعات بازرگانان محترم رابنحواحسن و باکمال توجه انجام میدهد.

نشانی بانك ایران وانگلیس وشعبات آن بقرار زیر است:

تهرانـ خیابان سعدی اداره مرکزی

« خیابان بوذرجمهری ـ شعبه بازار

« خیابان تخت جمشید ـ شعبه تخت جمشید.

خرمشهر ـ آبادان ـ اهواز.

نشانی چارترد بانك:

لندنـ پیشاپس گیت شماره ۳۸

لندن ئی. ئی ـ ۲

هامبورك ـ دورنبوش ـ هامبورك آلمان غربی

نیویوركـ ۷۶ ویلیام استریت ـ نیویورك ۵ ـ نیویورك ـ دول متحده امریکا

توکیوـ صندوق پستی ۹۰۰ ـ دی ناکاتنت انکس بیلدینك ـ ۸ ـ ۲ **وچم** ـ مارونوچی ـ شیداکو ـ توکیو ـ ژاپن

۱ـ۳ آ ـ ۳۶۰۷۲

حراج کازرونی

که یك حراج واقعی بود بقدری مورد استقبال قرار گرفت و هموطنان علاقمند که واقعیت حراج کازرونی را از سالهای پیش بیاد داشتندآنقدرازدحام کردند که بسیاری از علاقمندان تاکنون نتوانسته‌اند دراین حراج که بهترین پارچه های اسپرت ـ کامگارن فاستونی ـ پرده‌ای و انواع پتو در آن بنازلترین‌قیمت در دسترس عموم گذاشته شده است شرکت کنند و باوجود آنکه جوابگوئی و پذیرائی هزاران نفر درروز برای کارمندان این فروشگاه دشوار است لیکن برای آنکه هر علاقمندی بتواند باجناس واقعا ارزان‌کازرونی دسترسی داشته باشد:

حراج کازرونی تا غروب روز پنجشنبه ۱۹ بهمن تمدید میشود

روز جمعه آینده فروشگاه تعطیل خواهد بود وبلافاصله پس از پایان یافتن حراج

۵۵۵

پتوی لوکس کازرونی

بین کسانیکه فیش خرید اجناس حراج را در دست دارند قرعه کشی خواهد شد

نمایشگاه تهران ـ خیابان‌سعدی مغازه‌سه‌دهنه‌بزرك

نمایشگاه اصفهان ـ خیابان چهار باغ

قابل توجه آقایان مدیران شرکتها

دراجرای ماده (۳) تصویبنامه شماره ۲۶۲۱۳ مورخ ۲۷ر۸ر۴۰ هیئت وزیران کلیه شرکتها اعم از بازرگانی و مقاطعه‌کاری واجاره‌داری و غیره بایستی از اول سال ۱۳۴۱ ترازنامه عملیات هرسال مالی خودرا بلافاصله بعداز تصویب مجمع عمومی صلاحیتدار ومنتهی تا پایان ۴ماه بعداز دوره‌مالی در روزنامه رسمی کشور طبع ومنتشر نمایند وضمنا بطوریکه درمتن تصویبنامه تصریح شده انتشار ترازنامه باید باامضاء مقامات مسئول وبازرسان قانونی شرکت باشد ونشر بیلان شرکت در روزنامه رسمی جانشین ارائه و تسلیم آن‌به‌کلیه مراجع دولتی اعم از واحدهای مالی ویا قضائی وغیره خواهد بود. خواهشمند است باتوجه بمراتب فوق نسبت‌به‌ترازنامه عملکرد سال ۴۰ بموقع خود اقدام لازم معمول فرمایند تا اشکالی پیش نیاید. ۱ـ ۳

رئیس اداره‌کل وصول تهران ودارائیهای حومه. صفائی

سالنامه ۱۳۴۱ دنیا

بضمیمه تقویم بغلی جلد پلاستیك

ویك مقاله از:

مهندس جعفر شریف‌امامی نخست‌وزیرسابق