سال سی‌وپنجم- شماره ۱۰۳۹۴ | یکشنبه چهارم دی‌ماه ۱۳۳۹ | تکشماره ۳ ریال

اطلاعات

تلاش برای نجات کارگران محبوس تونل بی‌نتیجه ماند

۲۱ کارگر در تونل شمشك خفه شدند

* گزارشهائی که از بعد از ظهر دیروز خبرنگاران اعزامی اطلاعات بمحل حادثه تهیه کرده‌اند
* دولت ببازماندگان قربانیان این حادثه تسلیت گفت و برای تامین معیشت زندگی آنها سازمان بیمه های اجتماعی اقدام کرد
* دو نفر از کسانی که‌برای نجات کارگران محبوس در تونل اقدام کرده‌بودند هنگامیکه جنازه یکی از کارگران را بیرون می‌کشیدند در میان‌راه‌قربانی شدند
* علت خفگی کارگران ازکار افتادن دستگاه رساندن هوای تازه بداخل تونل در نتیجه انفجار گاز تونل و نرسیدن هوای سالم بوده است
* ساعت ۹ و پانزده دقیقه دیروز کارگران در تونل حبس شدند ودر ساعت ۵ وپانزده دقیقه صبح امروز در حالیکه در این مدت صدها نفر باوسائل‌مختلف برای نجات آنها فعالیت میکردند جسد شانزده‌نفر از محبوسین از تونل‌خارج گردید

شرح درصفحه ۱۸

یکی از مامورین راکه برای نجات کارگران‌داخل تونل رفته‌ودرمیان راه بیهوش شده از تونل بیرون می‌آورند.

جریان روز

قدم اول انتخابات

سرمقاله درصفحه دوم چاپ شده است

دنباله خاطرات شاهنشاه :

ماموریت برای‌وطنم

طبقه جوان مایه امید وافتخارما هستند

* درانجام‌برنامه‌های‌اقتصادی واجتماعی وقت‌شناسی‌حائز کمال اهمیت است
* من مایلم درمحیط‌دمکراسی هدفهای دشوار برای خود معین کنیم وپیش از موعد مقرر به‌آنها برسیم
* تشکیل‌اتحادیه‌های‌کارگری واصناف آزاد از عوامل‌مهم دموکراسی ودردنیای‌کنونی ضامن ایجاد دموکراسی اقتصادی در صنایع است
* اتحادیه های کارگری باید از احزاب سیاسی برکنار و هدف اصلی‌آنهااین‌باشد که اوضاع‌اقتصادی اعضاء خودرا بهبود بخشند

دهند بایکدیگر مسابقه دهند و دانش‌آموزان ودانشجویان وحتی کودکان نوآموز از طرحهائیکه دردست اقدام داریم ودر فصل پیش بآنها اشاره کرده‌ایم آگاه شوند وراه خدمتگزاری بکشور وپیشرفت آنرا که‌در حقیقت

بقیه در صفحه نوزدهم

بقیه فصل هشتم

نظر من درباره دموکراسی

دلیل سوم که‌ازهمه مهمتراست آنستکه تعیین وقت قطعی انجام طرح های اقتصادی مردم رابه‌پشتیبانی وکمك باجرای برنامه‌های‌عمرانی کشورتشویق وتحریص خواهد نمود.

مسئله توجه بوقت ازنکات‌برجسته سنن ملی‌ما نبوده استولی درانجام برنامه های اقتصادی واجتماعی که‌برای ما ضرورت حیاتی دارد وقت شناسی حائز کمال اهمیت است.

من آرزومند دیدن آن روزی‌هستم که‌احزاب سیاسی وموسسات دولتی‌و تمام دستگاههای فرهنگی وافراد ملت همه توجه‌کامل‌خویش رابه پیشرفت کشور معطوف دارند.

احزاب سیاسی درنطق هائیکه در مجامع حزبی ایراد میکنند این‌خدمت بزرك عمومی را همواره بافراد خود گوشزد کنندو کارمندان وخدمتگزاران دولت برای اینکه کاریرا که‌بآنها محول است درکوتاه ترین مدت‌انجام

شاهنشاه وملکه ازخزانه جدید جواهرات بانک دیدن کردند

شاهنشاه و علیاحضرت ملکه از ماکت ساختمان محله جدیدی که قرار است بجای محله قدیمی عودلاجان در تهران ساخته شود در بانك رهنی بازدید کردند .آقای نخست‌وزیر وبانو(سمت راست عکس) وآقای مهندس صادق مدیر عامل بانك‌رهنی (سمت چپ) افتخار حضوردارند. بعد از ظهر دیروز وزیر دارائی مامور اجرای این طرح‌گردید .

عصر دیروز شاهنشاه وعلیاحضرت فرح‌پهلوی ملکه ایران ازساختمان های تازه بانك‌رهنی‌و خزانه‌جواهرات بانك مرکزی ایران بازدید کردند

درساعت چهارو ده دقیقه بعداز ظهر شاهنشاه و علیاحضرت ملکه بمحوطه ساختمان تازه بانك رهنی ایران قدم نهادند.

آقای مهندس شریف امامی نخست وزیر وبانو -تیمسار سرلشکرضرغام وزیر دارائی وآقای کاشانی رئیس بانك مرکزی حضور داشتند.

نخست آقای مهندس صادق رئیس هیئت مذیره ومدیر عامل بانك‌رهنی ایران خوش‌آمد گفت . آنگاه شاهنشاه و علیاحضرت ملکه‌بترتیب از تالار معاملات بانك - خزانه - دستگاه تهویه -رستوران وادارات مختلف بانك رهنی دیدن فرمودند.

سپس شاهنشاه و علیاحضرت ملکه درسالن مجمع عمومی بانك رهنی ایران حضور یافتند و ماکت‌مربوط به‌ایجاد محله تازه‌ای که بایدبجای محله (عودلاجان) یکی از محله های قدیمی تهران‌ساخته‌شود موردبازدید قرار گرفت.

بقیه در صفحه نوزدهم

بلژیك در آستانه بحران سیاسی و اجتماعی

* از دست دادن کنگو وکسر وحشتناك بودجه واعتصاب دامنه دار کارگران وضع بلژیك را بخطر انداخته است
* ۵۰۰ هزار تن از کارگران فلز کاری و حمل و نقل پنج روز است‌بااعتصاب خود همه امور را فلج کرده‌اند
* اعتصاب جنبه‌سیاسی‌بخود گرفته‌وزدوخوردهای‌شدیدی بین کارگران وکارفرمایان روی داده واعتصابیون در راه آهن خرابکاری‌کرده‌اند
* در پارلمان بلژیك منازعاتی روی دادودوتن‌ازنمایندگان زخمی شدند

بروکسل -۲۴ دسامبر -آسوشیتد پرس- خبرگزاری فرانسه - کشور بلژیك را اکنون به مردی میتوان تشبیه کردکه بدنش در اثرتصادم سخت اتومبیل خرد ودرهم شکسته است .

ضربه تخدیر کننده‌ای که فاجعه کنگو باین کشور وارد آورد درواقع از شدت دردانذکی کاست اما درد از دست دادن امپراتوری‌وگرفتاری هاو ناراحتی های دیگرسرانجام‌ضربه قطعی رابه مرکز اعصاب این کشور واردکرد . بقیه در صفحه ٤

پس از ۱۲۰ ساعت گردش مداوم

اعجوبه هندی از دوچرخه پائین آمد

دیشب تاصبح هزاران نفر دراستادیوم ثریاشب زنده‌داری کردند

نواب تا۴۸ ساعت تحت‌نظر پزشکان قراردارد

وی‌اکنون بخواب عمیقی فرورفته است

شرح درصفحه‌هفدهم

سید محمد نواب درروی تختخواب بیمارستان درمیان آقایان‌دکتر یوسف‌پور ودکتر زاهدی که مشغول معاینه‌او هستند.

اجتماع استانداران در وزارت کشور

وزیرکشور امروز بحضور شاهنشاه شرفیاب شد

ساعت نه‌ونیم صبح امروز تیمسار علوی مقدم وزیرکشور درکاخ مرمر بحضور شاهنشاه شرفیاب شد این شرفیابی تانزدیك ساعت دوازده بطول انجامید .

امروز گفته شد که‌شرفیابی وزیر کشور مربوط به‌انتخابات بوده واحتمال داردبعداز این شرفیابی وزارت کشور در مورد صدور دستور انتخابات اقدام‌لازم بنماید .

اجتماع استانداران

ساعت چهارونیم بعداز ظهر دیروز شش‌نفر آقایان امان‌اله‌اردلان - دکتر پیراسته - بنی‌آدم - سرتیپ‌امین‌آزاد- دادور -دهقان -استانداران آذربایجان شرقی - فارس- مازندران - کردستان- خراسان و گیلان دروزارت کشورحضور یافتندو بطور دسته جمعی باتیمسار علوی مقدم وزیرکشور ملاقات نمودند. دراین ملاقات که متجاوز ازیك‌ساعت بطول انجامید . استانداران گزارش حوزه‌های ماموریت خودرا تسلیم وزیر کشور نمودند .

کتاب تازه وجالب اطلاعات:

سیمای شجاعان

اثرجان کندی رئیس جمهوری منتخب‌امریکا

ترجمه نویسنده دانشمند وروان‌شناس ا. خواجه‌نوری

ازامروز درصفحه نهم شروع شده‌است

ماخوانندگان خودرا بمطالعه این کتاب جالب وخواندنی دعوت میکنیم

منطق بمب

بااین منطق ناصر میخواهد مقدرات خاورمیانه را بدست بگیرد

درصفحه شانزدهم

وقتی راجع بمیز فکر میکنید ، فکرتان همه‌اش متوجه میز های فلزی ساخت ریالکو است.

میزهای ریالکو را درنمایشگاه ریالکو در میدان کاخ مشاهده فرمائید. ۲-۲ آ-۳۵۹٦٤

سرمایه‌گزاری آلمانها درصنایع ایران

صنعت چوب ایران‌که باکمك فنی وسرمایه آلمانی تاسیس شده کمك بیشتری میگیرد

بن -هیئت اقتصادی و فنی‌آلمان دربازگشت ازایران ، تصویرروشنی از نحوه سرمایه‌گزاری و کمك‌های فنی آلمان نسبت بصنایع ایران ، باخود آورده‌اند .«اشمیت لندرز » مدیر کل وزارت اقتصاد آلمان و «فولرات » نماینده اتحادیه صنایع آلمان که اعضای برجسته این هیئت را تشکیل میدادند ، پس از ملاقات باشخصیت های اقتصادی ایران و مطالعه بازارهای ایران فرصت مناسبی‌برای‌سرمایه‌گزاران آلمانی درایران یافته‌اند ، بخصوص که زمینه همکاری صنعتی بین‌ایران و آلمان قبل از جنك وجود داشته و بعداز جنك نیز بعضی از صنایع آلمان رغبت زیادی‌بهمکاری‌باایران نشان داده‌اند .نمونه جالبی ازاین همکاری که مورد بازدید اعضای هیئت هنگام اقامتشان در تهران قرار گرفت ، صنعت چوب و مبل سازی معروف تهران بنام «مرس چوب » است . موسسه بزرك‌آلمانی چوب و مبل «مای » که شهرت جهانی دارد در «مرس‌چوب»سرمایه گزاری کرده و رهبری فنی کارخانه آنرا بعهده گرفته است . مرس چوب احتیاجات دستگاههای بزرك‌و موسسات وسیع ایران مانندکنسر- سیوم و شرکت‌های نفت وموسسات دولتی و شرکت های بزرك داخلی‌و خارجی را ازلحاظ‌مبل‌های‌استاندارد اداره ووسایل خانه تامین میکند ، بطوری که‌پس‌ازایجاد این کارخانه بکمك آلمانیها دیگر مبل ووسایل چوبی ازخارجه‌وارد ایران نمیشود . باتوجهی که اکنون هیئت‌اقتصادی و فنی آلمان نسبت باین کارخانه نشان داده‌اند ، آینده بهتری‌برای «مرس چوب » در قبال همکاری‌فنی بیشتر بین ایران و آلمان و سرمایه گزاران آلمانی ،پیش بینی میشود زیرا این صنعت سهم مهمی از سرمایه‌گزاری قریب‌الوقوع آلمان را خواهد گرفت .

حراج

تریکو بهار

لاله‌زار- رفاهی

فردا

نام برنده خوشبخت یك من‌طلای ناب واسامی برندگان مسابقه معمای

یک‌مو نبایدازسرکسی کم‌شود

وهمچنین جریان مشروح قرعه‌کشی روز جمعه در روزنامه‌اطلاعات درج میگردد .
بامطالعه شماره فردا برندگان‌خوشبخت‌یك من طلای ناب
و۱٦۷ جایزه دیگر راخواهید شناخت.

کانادادرای

فرآورده مفیدترین میوه‌ها در دو اندازه

شب ژانویه ۳۱ دسامبر

شکوفه نو

برترازهمه‌جا تلفن ۲۰٤٦۸

پشمبافی جهان

تلفن ۲۵ - ۵٤۹۲۱

تهیه‌کننده عالی‌ترین پتو- فاستونی- اسپرتی از پشم خالص مرینوس

تخفیف قیمت در سوپرمارکت

در اجرای اوامر مبارك شاهنشاه محبوب و معظم وبه پیروی از منویات هیئت محترم دولت درامر تعدیل وتنزل نرخها شرکت سهامی فروشگاههای خواربار ایران از روز ۲٦ آذرماه تخفیف قابل ملاحظه در هریك از اقلام اجناس نسبت به‌نرخهای تعیین شده شهرداری منظورو اجناس خود رادر دسترس مشتریان و مراجعین محترم گذارده‌است.

۱- ۳ آ-۳۵۸۷٤ سوپر مارکت چهارراه پهلوی

فروشگاه تعاونی کرج جنب کارخانه

جهان چیت

چیت کدری فاستونی پرده‌ای چلوار رومیزی

جریان روز

قدم اول انتخابات

بخش نامهٔ دیروز نخست وزیردرآستانهٔ شروع انتخابات بیستمین دوره تقنینیه بمنزله دستوری بود بمامورین دولت برای حفظ بیطرفی کامل ورعایت نظم وانضباط وعدم مداخلهٔ غیر مورد درامر انتخابات.

مسائلی راکه نخست‌وزیر درخلال بخش نامهٔ خود گوشزدنموده‌اند نکاتی است که‌ازیك حکومت بیطرف میتوان توقع داشت، بایددانست فلسفه رفتن حکومت دکتر اقبال وآمدن حکومت شریف‌امامی همین‌بود که‌درآن دولت توهم مداخله درانتخابات وخارج شدن مامورین دولت ازحدود بیطرفی میرفت‌وحالا دیگر این‌توهم وجود ندارد، درآن موقع دولتی‌که روی‌کاربود ازافراد حزبی تشکیل شده‌بود وطبیعی است‌افراد یك‌حزب که‌اکثریت درمجلس داشتند وحکومت بدست‌آنها سپرده شده بود منافع‌حزبی خودرا فدای حزب مخالف نمی‌کنند ، سعی‌دارند افراد منتسب‌به‌حزب خوداکثریت رابیرند تاحکومت راهمچنان دردست داشته باشند .

اماحالا اینطور نیست، حکومتی بیطرف مصدر کار گردیده و ازاین‌حکومت جز بیطرفی توقع‌نباید داشت، بدین سبب آقای شریف امامی درخلال بخش‌نامهٔ خوداز بیطرفی سخن گفته وخاطرنشان ساخته است‌که درانتخابات این‌دوره کاندیدای حزبی وغیر حزبی ازنظر دولت بهیچوجه تفاوتی ندارد وهمهٔ افراداز نظر استفاده ازحقوق قانونی‌و اجتماعی خود مساوی هستند .

بدین ترتیب انتخابات درمحیط بیطرف جریان خواهد یافت و امیداست این بیطرفی وبی نظری تاآخر همچنان حفظ‌ورعایت شود، یعنی اشخاص کاندیدانتوانند از موقعیت‌های خود سوءاستفاده کنند ومامورین دولت راوسیله پیشرفت مقاصد خویش قراردهند، خاصه اینکه آقای نخست‌وزیر فرمانداران رادروظایف سنگین و خطیر خود متوجه رعایت بیطرفی‌و جلوگیری از تشبثات غیرقانونی واعمال نفوذها نموده واز ورود دردسته بندی ها وکشمکش‌های انتخاباتی برحذرساخته است .

مسئله‌ای که دراین جا پیش می‌آید وقابل بحث و گفتگو میباشد این است که احزاب درجریان انتخابات چه نقشی دارند که افراد غیر حزبی ندارند ، همانطور که در بخش‌نامه تصریح گردیده برای دولت هیچ فرق نمیکند که حزب ملیون یاحزب مردم یا افراد دیگر داوطلب درجریان انتخابات حائز اکثریت شوند چون مداراین حکومت بر اصل رعایت بیطرفی است امادر عین حال احزاب فعالیت خودرا از دست نخواهند داد ، هریك از دوحزب ملیون و مردم سعی ومجاهدت خواهندکرد که نامزدهای خودراپیش ببرند و چون جریان انتخابات برمنوال رعایت کامل بیطرفی است و در مقابل کاندیدهای حزبی افراد غیر حزبی و منفردهم وارد انتخابات خواهند شد بنابر این‌احزاب در کاندیدافراد خود سعی خواهند کرد کسانی را معرفی کنندکه دارای صلاحیت وشایستگی محلی باشند، میان مردم خوشنام و صاحب‌رای باشند تابتوانند در مقابل‌رقبای‌دیگرمقاومت‌کنند واکثریت بدست‌آورند

بدین ترتیب انتخابات روی کاکل حزب نمی‌چرخد هرکس دارای مقام و موقعیت و آشنائی محلی بود میتواند درمیدان مسابقه انتخاباتی شرکت کند و بنمایندگی مجلس انتخاب گردد .

ولی نباید این نکته را از نظر دور داشت که احزاب هریك بسهم خود سعی میکنند کرسی های زیادی در مجلس بدست آورند ودر آیندهٔ حکومت نقشی داشته باشند واین کارنه فقط منعی ندارد بلکه مفید است زیرا رژیم پارلمانی باید براساس حزبی استوار گردد، حزب در مملکت لازم است امابشرطی که خوب پایه گزاری شود و موازین ومقررات حزبی مراعات گردد حالا زیادنمیتوان بر این اساس تکیه داشت ولی این خود مقدمه‌ایست برای پیدایش‌احزابی که‌مملکت نیازمند آن است .

بنابر این دوحزب ملیون و مردم فعالیت خواهند داشت امانه‌مانند دوره گذشته که منتهی بابطال انتخابات گردید، هردو حزب درحدود قانون وبامراعات بیطرفی بکارخود ادامه میدهند.

تشکیل حکومت بیطرف ، اهتمام در اصلاح قانون انتخابات که متاسفانه راهی پیدا نشد و موکول بآینده گردید، تهیه موجبات ومقدمات یك انتخابات براساس آزادی و عدم مداخله غیر قانونی مامورین‌دولت در حدود امکاناتی که قانون فعلی مقررداشته ، اقداماتی است که برای یك انتخابات سالم میتوان پیش‌بینی کرد، بقیه دیگر بسته بنظر مردم وعلاقمندی افراد این مملکت است که خود در صدد احقاق حق قانونی خویش برآیند، کسانی رابرای نمایندگی‌برگزینند کهشایسته‌باشند، سوابق نیکو داشته و باخلاق وروحیه پسندیده‌ای متصف باشند،این دیگر بدست مردم سپرده شده، دولت بیش از این نمیتواند کاری برای انجام یك انتخابات سالم در حدود قانون ناقص و کهنه فعلی انجام دهد ، ما یقین داریم نخست وزیر در خلال آنچه در بخش‌نامهٔ خودبدان اشاره کرده‌است صداقت و علاقمندی‌و پافشاری دارد چون نیت شخص اعلیحضرت همایونی و توجه خاص شاه براینست که انتخابات در محیط کاملا بیطرفانه‌ای صورت گیرد ،مردم از حقوق اجتماعی خود استفاده کنند، نمایندگانی‌که طرف توجه ومورد اعتماد واطمینان آنها میباشد بمجلس راه‌یابند ودراینصورت ما اطمینان داریم دولت فعلی در انجام و اجرای منویات ملوکانه و حفظ بیطرفی وجلوگیری از مداخلات و اعمال نفوذ های مامورین مجاهدت کامل خواهد داشت و بالاخره دولت بتمام افرادی که داعیه وکالت دارند و میان جامعه بحسن شهرت و نیکنامی معروفیت دارند، سوابق ننگین‌و خیانت ندارند و میتوانند آراء مردم را بدست آورند و بمجلس راه یابند مجال و فرصت فعالیت میدهد چون برای دولت هیچ فرق‌نمیکند از اینکه داوطلب و برگزیده مردم عضو حزب ملیون یامردم یا افراد بیطرف و غیر حزبی باشد .

بدینوسیله فوت مرحوم **حاج غلامرضا حاجعلی فخار** را باطلاع دوستان و آشنایان میرساند مجلس ختم آنمرحوم در روز دو شنبه پنجم دیماه ۳۹ در خیابان زرین نعل مسجد زرین نعل از ساعت ۲و نیم تا ۵ بعد از ظهر و مجلس ختم زنانه در همان روز و همان ساعت در منزل شخصی آنمرحوم واقع در خیابان صفا غربی کوچه گلشن بر قرار است

اکبر حاجعلی ـ حسین حاجعلی ـ سید مهدی بقائی کاشانی ـ فرج‌اله فراهانی ـ عباس بقائی کاشانی ـهوشنگ آتش خانی ـ عباس مهر پسند ـ حسین فرزاد ـ موسی پیرامون‌مقدم ـ محمد پیرامون مقدم

بعموم بازماندگان آنمرحوم مصیبت وارده راتسلیت‌میدهیم

تشکر واعتذار

از دوستان ارجمند واقوام محترمی که مرحمت نموده درمجلس‌یادبود چهلمین روز پدرعزیزمان مرحوم مغفور آقای میرهادی سلمی شرکت فرمودند وچه سروران گرامی‌که کتبی یاتلگرافی اظهارهمدردی‌فرمودند بی‌نهایت سپاسگزاریم و چنانچه دراثر تالمات روحی توفیق و امکان عرض تشکرات حضوری نباشد معذرت میخواهیم.

آ_۳۲۲۳۹ خانواده سلمی ـجعفر چوخاچی

تشکر و سپاسگزاری

بانهایت امتنان از کلیه فامیل محترم و دوستان ارجمند و سروران معظم که درتشییع جنازه و ختم وهفته‌مادر عزیزمان بقم شرکت فرمودند وتسلی خاطر و خوشنودی خانوادگی ما را فراهم نمودند صمیمانه‌تشکر مینمائیم و بعلت تالمات روحی ازشرفیاب حضوری معذرت میخواهیم .

آ_۳۶۱۱۶ حاج عباس آذر پژو و برادران

ابراز تشکر و اعتذار

بدینوسیله از مراحم کلیه دوستان و همکاران و خویشان گرام که هنگام فوت مرحوم پدرم باشرکت در مراسم تشییع جنازه و مجلس‌ختم ویابوسیله تلگراف ،تلفن و درج تسلیت درجراید اظهارهمدردی‌وصمیمیت فرموده‌اند ومرهمی برجراحات قلوب‌دردناك مصیبت دیدگان‌گذارده اند نهایت سپاسگزاری حاصل است و چنانچه بعلت تالمات روحی وشرفیابی حضوری رخ دهد امید عفو داریم و بقای عمر همگی را از دادار بزرگ‌وتوانا خواستاریم

آ_۳۲۱۹۵ دکتراحمد آژیروبانو

جنرال مد

تولیدکننده بهترین پوشاك

درایران

ساعات کار یکسره از۹ صبح تا ۸ بعدازظهر

کوچه برلن

مجله

راهنمای کتاب

***مجله مردم متفکر و صاحب نظر**
***مجله دوستداران کتاب و دانش**
***مجله خواص**
شامل :
***فهرست و توضیح کامل همهٔ کتابهائی که ماهانه‌در ایران انتشار می یابد با طبقه بندی بر حسب موضوع.**
***توصیف و انتقاد کتابهای بر جستهٔ ادبی و علمی زبان فارسی .**
توصیف و انتقاد آثار خاور شناسان در باره فرهنك و تمدن ایرانی
***مقالات سودمند و خواندنی در باره آثار زبان وادبیات فارسی بقلم دانشمندان و نویسندگان بر گزیده ایران و خاور شناسان بنام .**
***نظر آزمائی‌ـنکات‌خواندنی‌ـاخبارومطالب‌جالب دیگر زیر نظر :**
ایرج افشار ـ دکتر جمشید بهنام ـ دکتر سیروس پرهام ـ مجتبی مینوی ـسعید نفیسی ـ دکتر احسان ـ یار شاطر

آ_۳۲۳۱۵ ۱_۲

بدینوسیله در گذشت ناگهانی پدر عزیزمان **حسن جهاندیده** معروف به**(مشهدی حسن قناد تهرانی)** رابه اطلاع آشنایان و دوستان و بستگان میرساند هزینه ختم آن مرحوم جهت کمك به بیماران جذامی به روزنامه اطلاعات فرستاده شد . با وجود بر این برای شادی روح فقیدسعید مجلس ترحیم مردانه و زنانه روز دو شنبه پنجم دی ماه از ساعت۳تا ۵ بعد از ظهر در منزل شخصی واقع در خیابان قزوین ـ چهار راه‌عباسی‌دخانیات اول خیابان حمام اطلس کوچه‌جهان شماره ۲ بر گذار خواهد بود .

محمد تقی جهاندیده ـ اسمعیل جهاندیده ـمحمد جهاندیده ـ سرتیپ محمد تقی کباری ـسرهنك اعتمادزاده‌ـ محمد تهماسبی ـ دکتر بزرك پور سیروس ـ مهندس غلامرضا کباری ـحبیب و محمد شریعتمداری ـ میر محمود فرید مقدم ـ مستوری

آ_۳۲۲۵۵

مصیبت وارده را بخانواده محترم آنمرحوم بویژه بازماندگان تسلیت میدهیم .

با نهایت تاسف در گذشت‌نابهنگام شادروان**محمدعلی نصیری** را باستحضار بستگان و آشنایان میرساند مجلس ترحیم **مردانه** آنمرحوم از ساعت ۳ الی ۵ بعد از ظهر روز سه شنبه ششم دیماه در مسجد حاجی حسن واقع درخیابان بوعلی(ارامنه‌سابق)وختم‌زنانه‌درهمانساعت‌درمنزل آنمرحوم واقع در خیابان شمیران مقابل خیابان مازندران کوچه‌کریمی شماره ٦ منعقد است .

خانواده های **نصیری ـ پار سا ـ اسدی ـ کریمی ـ کریمی زند‌ـنوائی‌ـشریعتمداری ـ زرین فر ـانوشیروانی‌ـ هنربخت ـ خردور ـ رضوی ـ قزوینی پور‌ـ معتمدی ـ صالحی ـ محبوبیان ـ زند ـ محمودیان**

بعموم بازماندگان آنمرحوم مصیبت وارده راتسلیت‌میدهیم

در گذشت مرحوم **محمد حسن نیکوی اصفهانی** را باطلاع دوستان و آشنایان آنمرحوم میرساند مجلس‌یادبود مردانه روز دو شنبه ۳۹ر۱۰ر۵ از ساعت ۹ الی ۱۱ صبح در منزل شماره ۳۳٦ واقع در خیابان ساسان بر گزارمیگردد و مجلس تذکر زنانه عصر همان روز در همانجا منعقداست

خانواده های **نیکوی اصفهانی ـنوری وند ـ گل‌محمدی‌ـ خاشع ـ خوش نویس ـ آشوروند ـ رضائی ـ نوری ـ دلجوئی**

آ_۳۲۲۴۳

بعموم بازماندگان آنمرحوم مصیبت وارده راتسلیت‌میدهیم

بمناسبت تصادف روز دو شنبه پنجم دیماه جاری با شب هفت مرحوم شادروان **سرگرد سید علی شریفی** افسر ژاندار مری از ساعت ۳ الی ۵ بعد از ظهر مجلس یاد بودی بر سر مزار آنمرحوم واقع در صحن حضرت عبدالعظیم (باغچه علی جان) بر قرار است با شرکت در مجلس مزبور روح آن فقید سعید را شاد خواهید فرمود .

آ_۳۲۲۵۹ **خانواده شریفی**

خانواده های عزیزی ـ صالحی ـ قدوسیان‌ـ الهیاری‌ـ جمال ـ زمانی

با کمال تاسف در گذشت ناگهانی شادروان **محمدتقی عزیزی** را در سرخه سمنان باطلاع دوستان و آشنایان می رساند مجلس ترحیم آن مرحوم روز چهار شنبه مورخ ۷ دیماه ۳۹ از ساعت ۲ر۵ الی ٤ر۵ بعد از ظهر در مسجد فخرالدوله واقع در دروازه شمیران خیابان فخر آباد منعقد است .

عبدالمحمد عزیزی ـ محمد عزیزی ـ منصور عزیزی ـ ستوان یکم فضل اله عزیزی ـ لطف‌اله عزیزی ـ منوچهر عزیزی ـ حسن قدوسیان ـ فضل‌اله صبوری ـ حسینعلی جمال ـ ابوالقاسم زمانی

آ_۳٦۱۹٤

بعموم بازماندگان آنمرحوم مصیبت وارده راتسلیت‌میدهیم

جلد دوم عظیمترین دایرةالمعارف شعر وشاعری

مجمع الفصحا

تالیف رضاقلیخان هدایت‌ـ باحواشی وتصحیح‌مظاهر مصفا

منتشر گردید ـ جلد سوم وچهارم درماه آینده منتشر خواهد شد

انتشارات امیرکبیر‌ـ شاه‌آباد ـ ناصر خسرو

آ_۳٦۰۵۲

کلیات سعدی وفروغی

در پنج جلد بقطع یك هشتم با شصت و چهار تابلوی رنگین‌حکایات اخلاقی منتشر شد محل فروش ناصر خسرو کوچه حاج نایب محمدعلی علمی بها ۳۰۰ ریال .

آ_۲۹۵۳۷ ۱_۱۰

بینوایان

اثر ویکتورهوگو ـ ترجمه حسینقلی مستعان شش جلد در دو جلد زرکوب بها ۱۲۰ریال .

انتشارات امیرکبیر ـکانون‌معرفت

آ_۳۳۸۹٤ ۱_۱۰

بخور لانتازول

درمان نفس تنگی ها برونشیتها‌ـ سینوزیتها ـ زکام مزمن‌درموسسه امین چهارراه سیدعلی

۱_۳ آ_۳۲۰٦۵

****

آگهی نمایندگی داروهای اسپسیا

بقراریده مشاهده میسود بازدربعضی‌داروخانه‌ها اقلام داروهای مورد نمایندگی این‌شرکت(اسپسیا) بقیمت‌های سابق بفروش میرسد ـ بااینکه مقادیر زیادی ازاین داروها را جمع‌آوری وقیمت‌های جدیدرا بجریان فروش گذاشته‌ایم بقراراطلاع هنوز دربعضی از داروخانه‌ها بقیمت سابق بفروش میرسد بموجب این آگهی باطلاع کلیه داروخانه‌ها چه در تهران و چه در شهرستانها میرساند که چنانچه هنوز بعضی از داروهای این شرکت را بانرخ سابق در اختیار داشته باشند و تعویض نکرده‌اند فورا برای تعویض‌اقدام و چنانچه ظرف ده روزکه آخرین مهلت است اقدامی نکنند مسئولیت امربعهده داروخانه مربوطه‌خواهدبود

شرکت سهامی‌نور‌ـ نماینده کارخانه اسپسیا

****

۱_۳ آ_۳۵۹٦۰

با کمال تاسف و تاثر درگذشت مرحومه **بانو منور کلانتران** را باطلاع کلیه اقوام و آشنایان میرساند مجلس ختم مردانه روز سه شنبه ششم دیماه از ساعت ۹الی ۱۱ صبح در مسجد ارك و مجلس ختم زنانه روز دوشنبه (فردا) ۵ دیماه از ساعت ۱۳الی ۵ بعد از ظهر در منزل جلال اروین واقع در انتهای خیابان شاهپور کوی کارمندان راه آهن بر قرار است .

خانواده های اروین ـ کلانتران (ابراهیم کلانتری) فرسادی ـصفا زاده ـ پور فرزیب ـ صالحی ـ نوروزی

۱_۲ آ_۳٦۰۸۲

بعموم‌بازماندگان آنمرحومه‌مصیبت وارده راتسلیت‌میدهیم

خانواده های **مهرافزا ـ حاجی ضرغام ـ مظلومین‌ـمسچی فوت صادق مهر افزا** را باطلاع میرساند مجلس ختم آنمرحوم روز دو شنبه ۳۹ر۹ر۵ از ساعت ۹الی ۱۱ صبح در مسجد چهار سوق بزرك منعقد میباشد . ختم زنانه روز سه شنبه ۳۹ر۱۰ر٦ در منزل آن مرحوم خیابان سیروس کوچه رودابه شماره ٤۷ بر قرار میباشد

بعموم بازماندگان آنمرحوم مصیبت وارده راتسلیت‌میدهیم

با قلبی اندوهناك در گذشت نابهنگام **زهراسلطان‌تیموری** را باستحضار کلیه دوستان و آشنایان و اقوام میرساند مجلس ختم فقید از ساعت ۳ تا ۵ بعد از ظهر روز دو شنبه ۳۹ر۱۰ر۵ در مسجد سلیمانیه واقع در خیابان فرح‌آباد خیابان سلیمانیه منعقد خواهد بود .

رضا تیموری ـ درویش حشمتی‌ـ کمال تیموری ـ علی حشمتی ـ مهدی قودجانی ـ ولی حشمتی رضاحشمتی‌ـ محمود حشمتی‌ـ مرتضی حشمتی

خانواده های عامری ـ حسنی ـ مهر زاد ـ طباطبائی ـ ادیب پور ـ یزدانبخش ـ کیوانشکوهی ـ آل طه ـ غنی ـ کوپائی ـ زاهدی ـ عرب زاده ـ یزدانی ـ صالحی

با کمال تاسف در گذشت مرحومه مغفوره**بانو سیمین آغا عامری** را باطلاع دوستان و آشنایان میرساند مجلس ختم مردانه روز سه شنبه ششم دیماه ساعت سه الی ۵ بعد از ظهر در مسجد ارك و ختم زنانه همانروز از ساعت سه الی ٦بعد از ظهر در منزل آنمرحومه واقع درجاده نظامی عباس آباد ایستگاه داریوش منعقد است

سید علی نقی عامری ـ سید مهدی عامری ـ سید ابوطالب عامری‌ـعطاءاله عامری‌ـشیرزاد عامری‌ـ جهانگیر عامری

آ_۳۲۲۵۱

بخانواده محترم عامری بویژه بازماندگان آنمرحومه مصیبت وارده را تسلیت میدهیم .

با نهایت تاسف فوت مرحوم**عبداله کاتوزیان** راباطلاع میرساند مجلس ختم آنمرحوم از ساعت۳تا ۵ بعد از ظهر روز دو شنبه ۵ دیماه ۳۹ در مسجد حاج حسن واقع در خیابان ارامنه و مجلس ختم زنانه در همان روز و همانساعت در منزل کاتوزیان خیابان پهلوی شمالی سینما رادیو سیتی خیابان همایون شماره ۷۵ دائر است .

عبدالحسین نیکپور ـ الحاج شیخ مرتضی کاتوزیان‌ـ رحیم کاتوزیان ـ اسمعیل نیکپور ـ سرهنك ابراهیم کاتوزیان ـ حسین کاتوزیان‌ـ جواد کاتوزیان‌ـ اسمعیل کاتوزیان ـدکتر محمد باقرمشایخی ـسرتیپ محمد حقیقی‌ـ عبدالقدیر آزاد ـ حاج عباسعلی آئینه چی ـ حاج علی اکبر آئینه چی ـ حاج علی اصغر آئینه چی ـدکتر آزاد

بخانواده های محترمی که در این ضایعه عزا دارند بویژه بازماندگان آنمرحوم مصیبت وارده را تسلیت میدهیم

در آگهی فوت حاج ایمانعلی زکیخانی نام آقای علی نیرو پناه فرزند آنمرحوم اشتباها علی‌نیر پناه در شماره دیروز چاپ شده که باین وسیله تصحیح میگردد .

محصولات وسو لیدر آل بازار خاورمیانه

وسو	دیگ زودپز
وسو	اجاق خوراك پزی
وسو	چرخ خیاطی
وسو	بخاری نفتی
وسو	اتوبرقی اتوماتیك
وسو	آب میوه‌گیری
وسو	سرخ کنی
وسو	قابلمه آلومینیومی

نماینده انحصاری: همایونیه سرای چیت ساز تلفن ۲۱۰۴۷

آ_۳٦۱۱۲

دوشیزه تاید جایزه میدهد

ازامروز دوشیزگانی ازطرف‌نمایندگی‌پودر رختشوئی‌تایدبدر منزل شما در تهران می‌آیند وبه آنهائیکه ۱۰فوطی تاید بزرك ویا۲۰فوطی تاید کوچك داشته باشند یك ساعت مچی سویس جایزه میدهند. این ساعت ضد ضربه و ضد مغناطیس و بسیارشیك وظریف است.

به آنهائی که مقدار کمتری پودر تاید در منزل داشته باشند جوایز مهم دیگری تقدیم میشود.

آ_۳٦۰٤۲

دکتر حسن جبل عاملی

متخصص امراض چشم از آمریکا پس‌از دوسال مطالعه وعملیات جراحی در مریضخانه‌های امریکا، اخیرا از مسافرت مراجعت کرده‌ودر مطب جدیدخود بنشانی خیابان شاه ـچهارراه آقاشیخ‌هادی اول خیابان رازی (بهرامی) پلاك ۱٦۰ از مرضی‌و مراجعین محترم پذیرائی میکنند.

آ_۳۲۰۲۵ ۳_۱

در گذشت **آقای اسداله فرجی شادان** کارمند اداره مرکزی را که از کارمندان فعال و درستکار این بانك بوده ببازماندگان آن مرحوم تسلیت گفته و باطلاع میرساند که مجلس ترحیم زنانه و مردانه آن شادروان بترتیب روز های سه شنبه و چهار شنبه ششم و هفتم دیماه از ساعت سه الی شش بعد از ظهر در منزل فرج‌اله فرجی شادان واقع در چهار راه یوسف آباد کوچه شهری بر قرار خواهد بود .

بانك سپه

هوالذی حی لایموت

خانواده های فرجی شادان بدینوسیله فوت مرحوم **اسداله فرجی شادان** کارمند بانك سپه مرکز را باطلاع منسوبین و دوستان میرساند مجلس ختم زنانه آنمرحوم روز سه شنبه ششم دیماه و مجلس ختم مردانه روز چهار شنبه هفتم دیماه از ساعت سه الی شش بعد از ظهر در منزل فرج‌اله فرجی شادان واقع در چهار راه یوسف آباد کوچه اشهری و هفت آنمرحوم در تاریخ هشتم دیماه در سر مزار فقید در ابن بابویه از ساعت سه الی پنج بعد از ظهر بر گزار میشود .

فرج‌اله فرجی شادان ـ مهندس نصراله شادان ـ عزت‌اله فرجی شادان ـ مهندس‌اله وردی فرجی شادان ـ منوچهر فرجی شادان ـ فریدون فرجی شادان ـ دکترولی‌اله فرجی شادان ـ غلامعلی فرجی شادان ـ رحمت‌اله انصاری ـ سیف‌الدین غفاری ـ جواد مناف زاده ـ اکرام مناف زاده ـ رقیه فرجی شادان ـ بتول فرجی شادان‌ـلادن فرجی‌شادان‌ـ گوهر فرجی شادان ـ آذر فرجی شادان ـ عدالت انصاری ـ مهین فرجی شادان ـ گلنار غفاری

بعموم بازماندگان آنمرحوم مصیبت وارده راتسلیت‌میدهیم

بسم‌اله الحمد لله

نظر بفوت مرحوم مبرور آقای **آقا سید کمال‌الدین شیخ رضائی** طاب ثراه ناظم مجلس شورای‌ملی عصردوشنبه پنجم دیماه در چهل ستون مسجد جامع از طرف اهالی‌محل مسجد جامع مجلس ترحیم بر قرار است اخوان مومنین آقایان علماء شرکت فرموده‌روح آنمرحوم راشادوبازماندگان را متشکر میفرمایند **الاحقر عبداله‌بن مسیح الطهرانی**

مراسم سال فوت برادرم مرحوم موسی ثقه‌الاسلامی عصر جمعه نهم دی ماه در آستان قدس رضوی سر قبر آن مرحوم بر گذار میشود **الاحقر الحاج عبداله ثقه‌الاسلامی**

بمناسبت تصادف روز دو شنبه ششم دیماه با شب سال مرحوم شادروان **هدایت‌اله (شارق‌الدوله) خواجه‌نوری** مراسم تذکری از ساعت ٦ بعد از ظهر در ابتدای خیابان ساسان شماره ۱۰ منعقد است **مهندس امیر خواجه نوری**

بقیه آگهیهای ترحیم وتسلیت درصفحات ٤ و۱۷ وآخر

هواپیماهای روس همچنان به کمونیستهای لائوس اسلحه می رسانند

لائوس ـ ۲۴دسامبر ـ آسوشیتد ـ پرس ـ هواپیماهای شوروی کماکان به‌حمل سلاح ومهمات و غذا برای عناصر شورشی پاتت لائو درلائوس ادامه میدهند .

این سلاح ومهمات را باچترنجات در روشنائی روز برای شورشیان لائوس پائین میفرستند .

روسها امیدوارند بارساندن محمولات از راه هوا بتوانندوسایل موتوره روسی دراین ناحیه فرود می‌آیند .

یکواحد شصت نفری از قوای ویتنام شمالی برای آموزش‌توپخانه به‌قوای شورشی به‌اینجا آمده‌اند.

سرهنگ کوپراسیث که عملیات را علیه کمونیستها و کونك‌له اداره میکند به‌مخبرین اظهار داشت آجودان کونك‌له در زدوخوردهای اخیر کشته شده و قوای‌این‌سروان فعلا بین ۱۰۰و صدوپنجاه تن‌تخمین زده میشود .

درآخرین زدوخوردها صدتن‌غیر نظامی و شورشی و ۱۲تن از قوای لائوس کشته شده‌اند . نیروهای دولت لائوس ۵۰تن زخمی نیز داشته‌اند .

دیروز حکومت کمونیست‌ویتنام شمالی اعلام نمود که امریکا وسیام وویتنام جنوبی به «تجاوزات »خود در لائوس ادامه میدهند .

این همسایگان کمونیست‌لائوس میگویند باادامه این جریان اوضاع آسیای جنوب شرقی «بسیاروخیم» شده‌است .

ادامه این عملیات به‌گفته‌مقامات کمونیست ویتنام شمالی سبب‌توسعه جنك در آسیای جنوب شرقی خواهد شد .

فعالیت وزیر خارجه انگلستان

دراین اثنا لردهیوم تمام قابلیت سیاسی خود را برای حل مسئله لائوس که صلح بین‌المللی راتهدید میکند بکار انداخته است .

وی میکوشد نقاط مورداتفاق‌نظر شوروی و امریکا را دراین قضیه بیابد ووسیله نزدیك ساختن‌دوطرف و ختم اغتشاش این سوی جهان قراردهد .

اما معلوم نیست حکومت‌ایزنهاور درآخرین روزهای کار خود حاضر باشد از پشتیبانی حکومت‌شاهزاده بون اوم نخست‌وزیر دست راست لائوس صرفنظر کند .

از طرفی روسها طی یادداشت ارسالی خود به‌انگلیس‌نشان‌داده‌اند که حاضر نیستند حکومت بون‌اوم را بعنوان حکومت لائوس‌بپذیرند .

آنها اصرار دارند کمیسیون بین‌المللی آتش بس باکمك‌نخست‌وزیر بیطرف و فراری لائوس شاهزاده سووانا فوما اوضاع این کشور را آرام سازد .

مطلعین معتقدند که در این‌قضیه یك روزنه امید دیده میشود و آن اینکه در واشنگتن مایل نیستند کوششهای شاهزاده بون‌اوم برای الحاق لائوس به «سیتو »بجائی‌برسد ودراین راه اورا تشویق نمیکنند .

ضمنا انگلیسها سعی دارند شاهزاده بون‌اوم را وادارند که‌اعلام کند باتجدید کار کمیسیون بین‌المللی آتش بس باشرکت‌لهستان و کانادا و هندوستان مخالف‌نیست.

آرامش درجبهه خارجی

ملك سعود تا ۱۹۵۸ یکی‌از فعالترین چهره‌ها در دنیای سیاست عربی بود . سیاست خارجی او که از ملاحظات و دوستی و دشمنی های شخصی وقبیله‌ای سخت‌متاثر بودهمیشه بهترین سیاست ها بشمار می‌رفت .ولی پادشاه درهمه جا عاملی بودکه می‌بایست روی‌آن حساب کرد.

یك نیروی محرك بزرك ملك سعود رادشمنی باخاندان‌هاشمی عراق واردن تشکیل‌میداد. این سعود که شریف حسین را از مکه راند دشمنی خاندان‌سعودی و هاشمی رابه فرزندان خودو شریف حسین به میراث داد. هیچکس ، حتی عبدالناصر ، در جلوگیری از اجرای طرح هلال خصیب ـوحدت سوریه و عراق واردن ـمانند ملك‌سعود نکوشیده است . او آنقدربرای خریدن سیاسیون و ارتشی‌های سوریه صرف کرد که خزانه خودرا تهی ساخت .

با اینهمه پادشاه سعودی نمی‌خواست تنها یکی ازشرکت کنندگان مبارزه‌ای باشد که در دنیای عرب برسرقدرت جریان داشت . او شخصیت مورداحترام خود و منابع سرشار درآمدش را وسیله‌ای برای میانجی‌گری بین اعراب و بین دنیای غرب‌و اعراب ساخته بود . سیاست او آنقدر انعطاف پذیری داشت که حتی در مواقع خطر به‌یاری اردن هاشمی برود و درنگهداری ملك حسین کمك کند.

این دعوی برتری ناگزیر پادشاه سعودی را بارقابت های سخت‌روبروساخت . ازنوری‌ـ السعید گرفته تا عبدالناصر در مبارزه با او کوشیدند و دوسال پیش که ملك سعود عملا کناره گرفت زیر رگبار ضربات تبلیغاتی قاهره قرار داشت و خودرا ناگزیرمی‌دید ازمیدان‌یك نبرد نابرابر دور شود .

دوران حکومت امیرفیصل، برخلاف‌دوره کناره جوئی‌وآشتی طلبی عربستان سعودی بود.

کشور چنان به خودمشغول‌بود که‌مجالی برای اعمال قدرت در صحنه سیاست خاور نزدیك‌نمی‌یافت و نخست وزیر با استفاده از عدم مداخله خود در ماجراهای قبلی به آسانی توانست دوستی و دست کم عدم دشمنی جمهوری عربی را جلب کند. ملك سعود حتی سفری به‌قاهره رفت .همانجا که مدعی بودپول‌های سعودی برای کشتن عبدالناصر وعده داده‌شده است وهمانجا که متهم بود برای کشتن پادشاه سعودی توطئه کرده‌است .

روح آرام و محافظه کارامیر فیصل که در سراسر جهان به‌هیچ چیز بیش از حفظ‌سلطنت خاندان سعودی برعربستان‌علاقه ندارد مانع از ورود کشور به هرماجرائی بود .عربستان در دورهٔ نخست وزیری او نه‌با عراق و مصر رقابت کرد، نه کمك مالی به اردن داد، نه‌وارد فرماندهی واحد عرب شد ، نه بین دول عربی میانجیگری‌نمود ونه هیچ دعوی برتری داشت. به‌این قانع بود که دیگران‌او را آزاد بگذارند تابه کارهای داخلیش برسد .

امروز که ملك سعود فعال وبلند پرواز جای برادر خودرا گرفته است ، آن کارهای‌داخلی حتی بیش از گذشته وجوددارد. عربستان درآستانهٔ تغییراتی است که امکان دارد ثبات درونیش را نیز برهم زند . نیروی پادشاه همه باید درحل مسائلی که این تغییرات پیش آورده است مصروف گردد .و نتیجه طبیعی این امر دنبال‌کردن سیاست‌خارجی امیرفیصل‌خواهد بود .

اگر ملك سعود بخواهد در داخل کشور سیاست امیرفیصل راتغییر دهد حتی بیش از خود او نیازبه آرامش درخارج‌دارد ـ یك سیاست خارجی خالی از کشمکش بادیگران ، دوستانه به حد اعتدال، وبری‌از هرادعای برجستگی وتمایز

داریوش همایون

کندی باکنفرانس‌سران موافق‌نیست

واحتمال زیاددارد دستورادامه آزمایشهای اتمی زیرزمینی را صادرکند

واشنگتن ـ ۲۴ دسامبر ـ آسوشیتدپرس ـ جان کندی‌رئیس جمهوری منتخب امریکا درسیاست خارجی خود باچند موضوع مهم روبرو است :

اولین آنها مسئله تشکیل‌کنفرانس سران است که اخیرا نیزگرومیکو وزیرخارجه شوروی مجددا روی‌آن اصرار ورزیده‌است .

اما گفته میشود خودکندی‌ودین راسك وزیرخارجه اوهردوباتشکیل کنفرانس سران مخالفند مگر آنکه روسها قبلا برای موفقیت مذاکرات تضمین کافی بدهند .از اینرو انتظار نمیرود بزودی در پی تصدی مقام ریاست جمهوری از طرف کندی کنفرانس سران شرق و غرب تشکیل شود .

مسئله دیگر موضوع تجدید آزمایشهای اتمی‌است .

احتمال دارد حکومت کندی‌برای آنکه مبادا روسها دراین زمینه با آزمایشهای مخفی عقب ماندگی‌خود را از امریکا از میان ببرند دستور تجدید این آزمایشها را لااقل بصورت آزمایشهای زیر زمینی صادر کند .

راجع به‌خلع سلاح اتمی‌نیزعموم ناظرین معتقدند اگر در سال‌آینده کاری صورت نگیرد اجرای آن‌در پنج سال آینده بسیار دشوارخواهد شد چه دول زیادی صاحب سلاح های اتمی میشوند .

مسائل کنگو و کوبا وآسیای جنوب شرقی ووجود دوچین‌نیز در برابر کندی قرار دارند .

لژیونهای کلئوپاتر

سینماسکوپ رنگی دوبله فارسی دراتالیا

ژرژ مارشال لیندا کریستال

ازصبح پنجشنبه برنامه سینماهای نیاگارا ـ رکس ـ رویال

«کاردینال اسپلمن» درجریان بازدید سالیانه خود از بیمارستان کودکان سرراهی نیویورك ، بمناسبت عیدنوئل کودکی رابرروی زانوی خود نشاند اما کودك بدون آنکه‌از این‌کارکاردینال خوشش بیاید بایك جست از روی زانوی اوبهوا پرید بطوریکه چیزی نمانده بودبرزمین‌بیفتد اماکاردینال اورا درهوا گرفت. خبرگزاری فرانسه

دنیا درشب نوئل

بیت‌اللحم ـ آسوشیتدپرس ـ ۲۵ دسامبر ـ دیروز شهر مقدس‌بیت‌اللحم باشور فراوان باستقبال عید میلاد مسیح رفت و اهالی پس از برگذاری مراسم آن به آرامی از زادگاه مسیح زیارت کردند .

درشهر ۲۰ هزار نفری بیت‌اللحم که بمناسبت عید میلاد زائرین بسیاری ازسراسر جهان بدان روی آورده بودند هوا درخشان و آفتابی بود . تعداد زائرین خارجی در این چند روزه به ده هزار نفر رسیده است . تمام هتل های اورشلیم و بیت‌اللحم پرشده و غالبا اهالی از مسافران در منازل خود پذیرائی میکنند .

عید میلاد مسیح امسال درشرایطی برگزارشد که‌درجهان ناراحتی های بسیاروجود داشت . در اروپا عید میلاد را درحالی‌جشن گرفتند که مردم این قاره توانسته بودند از شگفتگی اقتصادی‌برخوردار باشند ونیرو های سازمان ملل متحد در کنگو و درشرایط‌نگرانی‌واضطراب جشن میلاد رابرگزار کردند .

در آلمان غربی ادنائر هدیه های شب عید کودکان یتیم را همراه‌با مقداری شکلات و پرتقال برایشان ارسال داشت . وی گفت وقتی من کودك بودم بیش از هر چیز میل داشتم شب عید شکلات و پرتقال داشته باشم ولی ندرتا باین آرزو نائل میشدم .

در انگلستان ملکه الیزابت عید میلاد را با حضور شوهروفرزندانش برگذارکرد و دختر ۱۰ ساله اش پرنسس آن باپیانوی خود نغمات خاص عید را نواخت .

در غالب نقاط اروپا هوا اندکی گرمتر از معمول هرسال بود ولی دربسیاری نقاط اندکی برف‌بارید.

واحد های سازمان ملل که در ماموریت هستند شام شب عید رابه کباب بوقلمون دعوت داشتند .

راجشوار دایال نماینده‌مخصوص داك هامر شولد در کنگو شب‌عید را در اردوگاههای پناهندگان بسر برد .

در کشور های کمونیست اروپائی نیز مراسم نوئل باشکوه‌تمام‌برگزار شد.دربعضی‌ازکشورهای متعصب‌تر سعی کرده بودند به ایرنجشن بیشتر رنك کارگری بدهند ولی‌در لهستان ـچك اسلواکی‌و مجارستان مراسم مذهبی نوئل به آزادی انجام گرفت .

رهبر کودتای حبشه بدام‌افتاد

آدیس آبابا ـ ۲۴دسامبر ـ رویتر ـ رهبر اصلی شورشیان حبشه ژنرال «منگیستو نیوای» روز شنبه دستگیر شدو طی‌زدوخوردی که‌برای دستگیری او میان نیرو های امپراطور حبشه و همراهان ژنرال یاغی روی داد برادر ژنرال کشته شد .

اینبدو برادر مهمترین سران کودتای بدفرجام اخیر حبشه بودند . خود ژنرال منگیستو زخم مختصری برداشته است .

ژنرال مذکور درشهری واقع در ۱۲۰ کیلومتری آدیس آبابا دستگیر شد .

فرمانده کل نیروهای مسلح‌حبشه ژنرال «مرید منگاشا» میگوید زخم ژنرال یاغی سطحی است و فعلا به بیمارستان نظامی منتقل شده تاباشعه ایکس معاینه شود .

جسد برادر این ژنرال به‌بیمارستان نظامی آدیس‌آبابا انتقال یافته‌است و بدین ترتیب تاکنون‌عموم سران‌شورش بد فرجام حبشه دستگیر یا کشته شده‌اند .

تشکر و امتنان

از جناب آقای دکتر لطیفی جراح عالیقدر و ریاست معظم بهداری شهربانی کل که باعمل‌جراحی فرزندم ستوان‌یکم ماشاءاله مکی را از مرك نجات داده اندبی نهایت ممنون وسپاسگزارم .

آ ـ ۳۲۲۹۱ عباس مکی

آگهی تاسیس شرکت رکن‌اور با مسئولیت محدود

نظربماده ۱۹۷ قانون تجارت وماده ٦ آئین نامه همان قانون خلاصه شرکت‌نامه واساسنامه شرکت رکن اوربامسئولیت محدود که در تاریخ سی‌ام آذرماه ۳۹ تحت شماره ۷٦۱۷ دراین اداره به‌ثبت رسیده برای اطلاع عموم درروزنامه رسمی کشور شاهنشاهی ویکی از جراید کثیرالانتشار یومیه تهران آگهی میشود.

۱ـ نام ونوع شرکت ـ شرکت رکن اوربامسئولیت محدود.
۲ـ موضوع شرکت ـانجام کلیه امورباربازرگانی مجازو نمایندگی کارخانجات داخلی وخارجی وامور واردات و صادرات
۳ـ مدت شرکت ـاز تاریخ پانزدهم آذرماه ۱۳۳۹ بمدت‌نامحدود
٤ـ مرکز اصلی شرکت ـتهران خیابان فردوسی شماره٦۹ساختمان بی‌او ا ـ سی‌طبقه پنجم .
۵ـ تابعیت شرکت ـایرانی
٦ـ سرمایه شرکت ـمبلغ‌پنجاه‌هزار ریال
۷ـ مدیران شرکت و دارندگان حق‌امضاء ـآقایان عزیز خوئی‌و هدایت وقایع نگدر مدیران شرکت میباشند هردو نفر متفقاء و با مهر شرکت حق امضاء دارند.
۸ـمیزان کسر سرمایه ذخیره ازسود ویژه ـصدی پنج ازسود حاصله
۹ـ انحلال شرکت ـطبق‌ماده۱۱٤ قانون تجارت خواهد بود.

رئیس اداره ثبت شرکت های وعلائم تجارتی واختراعات ـمهدی‌نراقی

دمکراسی اساسی و سیستم‌عدم‌تمرکز در عربستان اجرا می‌شود

قاهره ـ ۲۴دسامبر ـ آسوشیتد پرس ویونایتدپرس ـ اعضاء کابینه جدید ۱۱ نفری عربستان روزشنبه دربرابر ملك سعود سوگند وفاداری یاد کردند .طبق گفته رادیو مکه پس از مراسم‌سوگند نخستین‌جلسه کابینه بریاست ملك سعود تشکیل شد .

وزیر کشور کابینه جدید بنام «منصور المنکور» اعلامیه ای رابرای کابینه قرائت کرد که‌درآن‌سیاست داخلی و خارجی‌کابینه جدید تعیین شده است .

ضمنا طبق گفته رادیو مکه یك «شورای ملی» تشکیل میشودتاقانون اساسی کشور را تدوین کند .

قسمتی از اعضاء این«شورای‌ملی» از طرف اهالی عربستان سعودی و قسمتی از آنها توسط خود ملك سعود انتخاب میشوند .

در اعلامیه ملك سعود گفته شده است سیاست کابینه جدید بیطرفی وهمکاری با دول عرب میباشد .

در همین اعلامیه گفته شده‌است دولت سعودی نهایت کوشش خودرا برای باز گرفتن واحد بوریمی از انگلیس بکار خواهد برد . عربستان سعودی از استقلال الجزایر وعدن وعمان پشتیبانی خواهد کرد .

این سعود گفته است حکومت جدید او دارای «مبانی اصلی دمکراسی» خواهد بود و در آن حقوق و مسئولیتهای اتباع کشور مشخص میشود .

ضمنا در اعلامیه حکومت جدید وعده داده شده است که در وضع مطبوعات و ایالات تجدید نظر می‌شود ویك‌قانون دادرسی وزیران تهیه خواهدشدوسیستم «عدم‌تمرکز» در کشور اجرا میشود .

ضمنا یك وزارت نفت تشکیل شده تا حقوق کشور را از نفت تامین کند وبردر آمد نفتی این کشور بیافزاید .

محافل قاهره ضمن بحث ازتحولات اخیر عربستان سعودی اظهار می‌دارند که‌حوادث این کشور تنهایك بحران سیاسی نیست بلکه انقلابی است که درعربستان سعودی صورت گرفته است .

روزنامه الجمهوریه که ناشر افکار دولت جمهوری متحده عربی است امروز گزارشی از قول یکی‌از سفرای خارجی در قاهره انتشار داده است بموجب این گزارش تغییرات جدیدی که در کشور عربستان سعودی روی داده آغاز یك بحران است نه پایان آن .

در محافل سیاسی قاهره گفته میشود که ملك سعود میکوشد با ایجاد یك سیستم اداری‌وانتخاباتی جدید در میان مردم این کشور مجبوبیتی بدست آورد . درحالیکه ظاهرا امیر فیصل طرفدار قدرت مطلقه بوده است .

روبل‌جدیدازروی‌دلار تقلید شده است

مسکو ـ ۲٤ دسامبر ـ آسوشیتدپرس ـ ایزوستیا تصاویر پول جدید روسی‌را که‌بزودی به‌جریان گذاشته خواهد شد چاپ کرده است .

این اسکناس جدید درست به‌اندازه دلار امریکائی است ودر تهیه آن‌تقلید دلار امریکا را کرده‌اند .

روسها سابقا به‌اسکناسهای بزرك علاقه داشتند روبل جدید که‌از اول سال ۱۹٦۱ بایدبه جریان افتد ده‌برابر پول سابق واحد طلادارد وهر روبل‌آن برابر ۱۱ر۱ دلار امریکاست .

روبل جدید رابانك دولتی شوروی دربرابر طلا قبول میکند یعنی بعوض آن حاضر خواهد بود طلا بدهد .

شب ژانویه ۳۱ دسامبر

شکوفه نو

برترازهمه‌جا تلفن ۲۰٤٦۸

آ ـ ۳٦۰۰۸

اعلامیه

شرکت «آش.ن.ا.» ـو ـ سینه‌کلوب ایران

پیرو اعلامیه قبلی بدینوسیله باطلاع همه علاقمندان میرسانند

اسامی فیلمهای شرکت‌کننده ومنتخبه **ازده‌کشور**

مختلف در **دومین‌فستیوال فیلم تهران**

(۱۲ دی تا ۲۲دی‌ماه ۱۳۳۹) بترتیب الفبای نام کشورها بشرح زیرمیباشد :

استالینگراد «ازآلمان»	HUND WOLLT IHR EWIG LEBN	(بوسیله ویکتورآژیر فیلم)
صف‌طویل‌خاکستری «ازامریکا»	THE LONG GRAY LINE	(بوسیله شرکت «آش.ن.ا.»)
دخترك بنفشه‌فروش «ازاسپانیا»	LA VIOLETRA	(بوسیله سینما دنیا)
وحشی بیگناه «ازانگلستان»	SAVAGE INNOCENT	(بوسیله دوتافیلم)
جنرال دلاروره «ازایتالیا»	IL GENERAL DELL REVERE	(بوسیله ملسار فیلم)
حماسه یك سرباز «ازروسیه»	SERENADE DU SOLDAT	(بوسیله پخش‌فیلم فرخ‌زاد)
شراره‌های جوانی «ازژاپن»	LES PASSIONS JUVENILLES	(بوسیله شرکت «آش.ن.ا.»)
مرك فرار میکند «ازفرانسه»	LA MORT EN FRAUDE	(بوسیله شرکت «آش.ن.ا.»)
معبود «تالپا» «ازمکزیك»	TALPA	(بوسیله شرکت «آش.ن.ا.»)
بی‌وفا «ازهند»		(بوسیله شرکت «آش.ن.ا.»)

درشب یازدهم طی مراسم خاصی توزیع جوائز بعمل آمده واثر جدید سینمای شوروی بالت لیلی ومجنون خارج از کنکور نمایش داده خواهدشد ـ وکلیه ۱۱ فیلم بالا بزبان فارسی دوبله شده‌است

ضمن اعتذار ازتاخیر درانتشار نشریه فستیوال که قرار بود روز اول دی منتشرگردد توضیح میدهد چون روز سه‌شنبه ششم دی‌ماه جلسه معارفه هیئت داوران فستیوال بامطبوعات میباشد ـ تصمیم گرفته شده ازهمان‌روز مبادرت بتوزیع نشریه مزبور گردد.

نشریه فستیوال که در ۳۰ هزار نسخه و۱۲۰ صفحه باچاپی فوق‌العاده نفیس تهیه شده وحاوی شرح وتفسیر کلیه فیلمهای شرکت‌کننده در فستیوال و مشخصات‌کامل آنها میباشد ازروز سه‌شنبه ساعت ۸ بعدازظهر در «شرکت **آش.ن.ا.»** (خیابان‌کوشك) **و سینماسعدی‌و سینه‌کلوب ایران** (خیابان لاله‌زارنو کوچه یاسمی شماره ۳۱) بطور رایگان دراختیار خواستاران گذارده میشود .

شرکت «آش . ن . ا . » ـ سینه‌کلوب ایران

آ ـ ۳٦۰٤٦

بلژیک در آستانه بحران سیاسی و اجتماعی

بقیه از صفحه اول

هم‌اکنون بلژیک باتشنج وناراحتی شدید بخود می‌پیچد . کار اعتصاب پنج‌روزه کارگران فلزکاری و حمل‌و نقل‌به خشونت وزدوخورد کشیده‌است ودیشب در جلسه فوق‌العاده کابینه بلژیک که‌دیشب تشکیل‌شداعلام گردید که‌دولت با عملیات اغتشاش طلبان و هرگونه خرابکاری وشورش واخلال در آزادیهای مردم مبارزه خواهد کرد.

نخست‌وزیر اعلام کردکه دادگاهها برای محاکمه توطئه کنندگان وعاملین خرابکاری آماده بکار است .

هنگامیکه سندیکاهای سوسیالیست اعلام اعتصاب کردندانتظار نمیرفت که دامنه این اعتصاب به‌نواحی فلاندر و «والونی» گسترده شود و همچنین بهیچوجه انتظار نمی‌رفت که‌این‌اعتصاب تأثیری درسیاست دولت داشته باشد.

اکنون گسترش دامنه‌اعتصاب به‌والونی وفلاندر دولت بلژیک راوادار میکندکه درمقابل اعتصابیون مقاومت بیشتری بخرج دهد واز طرف دیگر رهبران سوسیالیست رابرآن میدارد که‌درراس این نهضت‌قرارگیرندودر غیراینصورت ممکن است بسیاری ازآراء انتخاباتی خودرااز دست بدهند .

دولت بلژیک اکنون بابحران مالی بزرگی مواجه‌است وبرای‌تعدیل بودجه خود احتیاج به ۳۰ میلیارد فرانک بلژیک دارد .

دیروز یکی‌از نمایندگان پارلمان بلژیک اظهار داشت که پانصد هزار نفردر تمام‌کشوردست ازکارکشیده‌اند.

دیشب یک حادثه اسف‌ناک راه آهن روی‌داد ولی خوشبختانه تلفاتی وارد نساخت .

«تفری شارئو» وزیر مختار حبشه در سوئد پس از آنکه جام‌خود را بسلامتی‌شورشیان نوشید از مقام خود خلع شد و پرنس «سامسون بینه» ، پسر کوچك امپراتور جانشین او گردید . خبرگزاری فرانسه

مکمیلان کنفرانس اقتصادی سران غرب را تشکیل میدهد

لندن ـ ۲۵ دسامبر ـ خبرگزاری فرانسه ـ ساندی اکسپرس روزنامه محافظه‌کارانگلیس می‌نویسد : مکمیلان نخست‌وزیر انگلیس مقدمات تشکیل یك کنفرانس اقتصادی مرکب ازسران دولتهای غربی راعملا فراهم میکند .

دراین کنفرانس درباره توسعه نفوذ اقتصادی کشورهای کمونیست در افریقا ، امریکای لاتین و خاوردور گفتگو خواهد شد .

یکی‌از هدفهای نخست‌وزیربریتانیا از تشکیل این کنفرانس ،جلب نظر آلمان غربی وایتالیا برای افزایش میزان سرمایه گذاری خوددر کشورهای رشد نکرده می‌باشد .

روزنامه مذکور اظهار نظرمیکند که‌این اقدام مکمیلان ناشی از این نیست که‌وی‌امیدخودرا به‌انعقاد کنفرانس سران باشوروی ها،از دست‌داده‌است برعکس مك‌میلان‌عقیده‌دارد که‌سرانجام روزی خروشچف حاضر به‌گفتگو در باره خلع‌سلاح خواهد شد .

اما مك‌میلان باین نتیجه رسیده است که‌اگر خلع‌سلاح عملی شود ، مقدمه توسعه نفوذاقتصادی کمونیستها درسراسر کشورهای عقب افتاده فراهم خواهد شد بنابراین ازهم اکنون باید درفکر جلوگیری آن بود .

زدوخورد مسلمانان الجزایر باارو پائیان

اوران ـ خبرگزاری فرانسه ـ ۲۵ دسامبر ـ دیشب بار دیگردر محله مسلمان نشین اوران زد وخوردی‌بین مسلمانان واروپائیان در گرفت ودر نتیجه تیراندازی یك کودك‌مسلمان بقتل رسید و چند نفر دیگرزخمی شدند .

مسلمانان الجزایر امروز در محله ویکتور هوگو به اتومبیل های اروپائیان حمله‌ور شدند ویك‌تاکسی را آتش زدند . نیرو های پلیس با کمك ژاندارمها توانستند آرامش‌را درشهر برقرار کنند .

تظاهرات در آنکارا

آنکارا ـ ۲۴ دسامبر ـ خبرگزاری فرانسه ـ دیروز بمناسبت‌سوءقصدی که اخیرا در ناحیه اسکندرون بر مجسمه کمال اتاترك شد میتینگی در آنکارا برپاگردید .

بهجت کمال شاعر معروف ترك طی نطقی که در این میتینك ایراد کرد رهبران رژیم پیشین را مسئول سوء قصد بمجسمه اتاترك دانست.

استیونسن دربرابر مشکلات ملل متحد

درجریان اخذآراء راجع بقطعنامه ضد استعمار نماینده سیاهپوست امریکا بانظر دولت خود مخالفت کرد

سازمان ملل‌متحد ـ ۲۴ دسامبر ـ آسوشیتد پرس ـ آدلائی استیونسن هنگامی که‌بدنبال تصدی کنندی در ۲۰ ژانویه مسند نمایندگی امریکارا درسازمان ملل‌متحد اشغال کند با مشکلات بزرگی روبرو خواهد شد .

مسائلی که استیونسن با آنها روبروست قسمتی از توسعه سریع سازمان و عضویت تعداد زیادی دول جدید درآن ناشی شده بخصوص‌تعداد زیاد دول جدیدالاستقلال افریقا کاررا دشوار میسازد .

امریکا بعد از این نمیتواند به پشتیبانی اکثریت‌آراءازنظر خودمطمئن باشد ملل جدید همراه بااعضاء قبلی گروه آسیائی‌و افریقائی‌نشان داده‌اند که قدرت کنترل آراء مجمع عمومی را دارند .

البته آنهادرتمام مواردجبهه واحدی تشکیل نخواهند داداما هرگاه بخواهند میتوانند از حصول اکثریت آراء بنفع دنیای غرب مانع شوند .

شك نیست که‌دول جدید افریقائی ودول گروه آسیائی وافریقائی ازروش امریکا درقبال مسئله استعمار رضایت ندارند .

بخصوص رای ممتنع اخیر نماینده امریکابه قطعنامه دول گروه آسیائی وافریقائی که‌به‌فشار انگلستان داده شد آنها راناراضی ساخته است .

جالب اینجاست که«زلماواتسن‌جرج» نماینده سیاهپوستی که عضویت‌هیئت نمایندگی امریکا رادر سازمان ملل‌متحد دارد‌عدم رضایت خودرا نسبت به رای امریکا نشان داد بدین ترتیب که ازجای خود درموقع اخذ رای بلندشد.

درمورد الجزایر گرچه کندی‌نظر خودرا دائر به پشتیبانی از حق خودمختاری الجزایریها اعلام نموده ولی معلوم نیست امریکا بامتفق‌خود فرانسه در اینمورد چگونه بایدکنار آیدومعلوم نیست اگرسازمان درباب الجزایر به بحث پردازد در قبال مخالفت فرانسه امریکا چه‌روشی باید پیش گیرد .

شك نیست که‌حکومت کندی نیز مانند حکومت ایزنهاور حمایت کامل خودرا ازدالك هامرشولد ابراز خواهد داشت‌و سیاست هامرشولد رادر کنگو تائید خواهد نمود .

در مورد کنگو امریکا وقتی‌بلژیك رامتهم به‌تجدید استعمار دراین کشور ساخته‌بودند از نظر بلژیك دفاع کرد. حال‌اگر بازموضوع کنگو مطرح شود معلوم نیست روش استیونسن چه‌باید باشد .

خلاصهٔ اخبار

لندن ـ روزنامه‌سندی‌تایمز امروزاطلاع دادکه دراوایل ژانویه آینده یك قرارداد جدید فرهنگی بین‌شوروی وانگلستان بمدت دوسال امضاء خواهد شد.

***

بیروت ـ روزنامه الندا ارگان حزب کمونیست عرب در شماره امروز خود بشدت نطق جمال عبدالناصر رادر پرت سعید مورد انتقاد قرار داده نوشته است :چهار سال پس‌از تجاوز سه‌گانه به‌سوئز ناصر تمام افتخارات این جنك و شکست و عقب نشینی امپریالیسم رابخودش اختصاص داده است.

***

مسکو ـ روزنامه تروداز گان کارگران روسیه‌امروز مراسم‌عیدمیلادمسیح‌را بشدت بباد انتقاد گرفت.ترود ادعا کرده است که در نتیجه تحقیقات علمی ثابت شده است که‌شخصی بنام مسیح وجود خارجی‌نداشته‌است

مسکو ـ فهرست نامزدهای‌جایزه ادبی ، هنری لنین در «ایزوستیا» منتشر شد. «الکساندرتواروسکی، شاعر روسی ـ اسویاتوسلاف‌ریختر» پیانیست که اکنون در امریکا گردش میکندو کنستانتین‌سیمونیف شاعر دیگر روسی ـ سرژیو کویچ کارگردان و صحنه‌ساز معروف از جمله نامزدهای جایزه لنین هستند.

پالم‌بیچ ـ امروز اعلام شد که‌چان کندی‌رئیس جمهوری‌منتخب‌امریکا پل‌نیتز یکی‌از سرمایه‌داران‌نیویورك رابسمت‌معاون وزیر دفاع ایالات متحده در مسائل جهانی برگزیده است.

نیتز دراین پست رسیدگی به مسائل دفاعی جهانی ایالات متحده از جمله مسئله مهم خلع سلاح را عهده‌دار خواهد بود.

واشنگتن ـ بانومارگریت‌اسمیت سناتور جمهوریخواه امریکا اعلام کرد که طرحی برای تجدید نظر درسیستم انتخاباتی امریکا تسهیه کرده است.

سناتور مارگریت اسمیت که برای سومین‌بار بعضویت مجلس سنای آمریکا برگزیده شده جزئیات طرح خودرا فاش ساخت‌و گفت که بموجب این طرح مبارزه انتخاباتی در آمریکا در مدت‌کوتاه تری انجام خواهد شد وروسای جمهوری آینده ایالات متحده‌باآراء مستقیم مردم انتخاب خواهند شد.

صوفیه ـ انستیتوی مبارزه باسل بلغارستان اعلام کرد برای مبارزه با بیماری سل داروی تازه‌ای کشف‌شده است .

این‌دارو که‌بلاپان نام دارد دردرمان گروهی از بیماران آزمایش شد و نتایج سود مندی داده است .

اعلامیه پایان مذاکرات واشنگتن

بانك صادرات وواردات بااعطای یك وام ۱۵ میلیون دولاری بایران موافقت‌کرد

مهندس هدایت ازنتیجه مذاکرات خود درواشنگتن و بخصوص از موافقت نامه وام برای ۲ر۲۶ میلیون‌دولاربا‌صندوق‌وامهای عمرانی دولت آمریکا اظهارخوشوقتی وقدرشناسی‌کرد

بعد از ظهر دیروز بمناسبت‌پایان مذاکرات آقای مهندس هدایت ، وزیر مشاور وسرپرست سازمان برنامه در ایالات متحده امریکا ، اعلامیه ئی در واشنگتن انتشاریافت که متن آن در همانوقت از طرف سخنگوی وزارت امور خارجه در تهران نیز انتشار یافت .

متن اعلامیه بدینشرح است :

بمناسبت‌روح وداد وروابط نزدیك که بین کشور های متحده امریکاو ایران موجود است آقای خسرو هدایت وزیر مشاور وسرپرست سازمان برنامه اخیرا برای مذاکره در جنبه های مختلف برنامه توسعه اقتصادی ایران بواشنگتن مسافرت نمودند .

در مدت‌توقف درواشنگتن آقای هدایت و همراهان که عبارت از آقای احمد مجیدیان مدیر کل‌بانك ملی آقای رضا مقدم معاون بانك مرکزی ایران و آقای سیروس سمیعی ازسازمان برنامه بودند با آقای ادوین مارتین معاون وزارت خارجه امریکا و آقای ونس برند رئیس صندوق وامهای عمرانی دولت امریکا وامنای بانك صادرات و واردات‌واداره سازمان همکاری‌بین‌المللی آمریکا ملاقات و تبادل نظر نمودند . در ختام این مسافرت آقای هدایت قدردانی عمیق خودشان رااز حسن تفاهم و تشریك مساعی که‌از طرف‌دولت‌کشورهای متحده آمریکا ابراز گردیده بود اظهار داشت و آنرا نمونه دیگر از علاقه‌بزرك‌دولت امریکا نسبت به آتیه مردم ایران دانست .

آقای هدایت مخصوصا اظهار خوشوقتی کرد که موافقت نامه وام برای ۲ر۲۶ میلیون دلار باصندوق وامهای عمرانی دولت آمریکاصورت گرفته و این وام برای تامین هزینه یك قسمت مهم سیستم جاده‌جدیدی که خلیج فارس را بابحر خزرمتصل خواهد ساخت میباشد و نیز آقای هدایت اظهار مسرت کرد که بانك صادرات و واردات بایك وام ۱۵ میلیون دلاری که قریبا در تهران بامضاء خواهد رسید موافقت کرده است وامی که بمنظور تامین وجوه خرید اجناس امریکائی برای‌توسعه وضع اقتصادی ایران میباشد در دوره توقف در امریکا ترتیبات مورد رضایت طرفین نیز با اداره سازمان همکاری بین المللی آمریکا برای استفاده از سایر وجوهیکه دولت امریکا در اختیار ایران میگذارد داده شده دولت امریکا و دولت شاهنشاهی ایران رجاء واثق‌دارند که این کمك بتوسعه بهبوددرسطح معیشت مردم ایران کمك نموده و بایران مساعدت خواهد کرد‌تانقش مهم خود را در زمره ملل آزادایفاء نماید.

روز تولد جناح

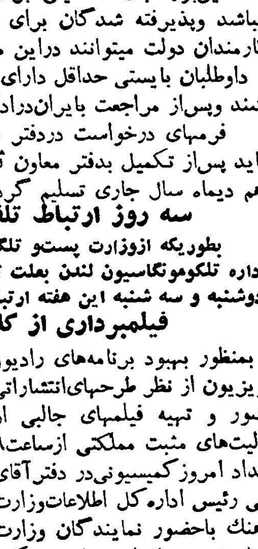

امروز بیست و پنجم دسامبر (چهارم دیماه) مصادف با روز تولد قائد اعظم محمدعلی‌جناح پدر ملت‌پاکستان میباشد .

هنگامیکه ابر های تیره و تار افق سیاسه ت‌مسلمانان هندوستان را فرا گرفته بود و تحت تسلط حکومت بیگانه قرا گرفته بودند رهبر دانا و توانائی چون مرحوم محمد علی جناح ازمیان آنها برخاست . او ذهن سیاسی مسلمانان شبه قاره هند را روشن کرد و روح استقلال طلبی را در آنها دمید . هرگونه شك و تردیدی را از میان آنها برطرف‌ساخت و روح ایمان و انضباط را در آنها تقویت نمود . قائد اعظم با عزمی راسخ و اراده ای آهنین و باقدمهای متین پیش رفت و عاقبت کشوری مستقل بنام‌پاکستان برای آنهابوجود آورد .

بعد از ظهر امروز از طرف انجمن فرهنگی ایران و پاکستان بمناسبت جشن تولد قائم اعظم مراسمی‌برگزار شد .

***

ماجشن تولد مرحوم محمد علی جناح را به ملت و دولت برادر و دوست خود پاکستان تبریك میگوئیم و امیدواریم که ملت پاکستان به ترقیات بیشتری تحت راهنمائیهای اولیای امور پاکستان نائل آید .

بورسهای کارآموزی برای کارمندان دولت

دولت باهمکاری اداره عملیات‌اقتصادی امریکاچندین‌بورس‌تحصیلی جهت کارمندان دولت درنظر گرفته است‌که پس‌ازانجام مسابقه‌بکسانی که قبول شده‌باشند داده خواهد شد.

این‌بورسهای تحصیلی برای کارآموزی دررشته مدیریت اداری میباشد وپذیرفته شدگان برای مدتی بامریکااعزام خواهند شد. تمام کارمندان دولت میتوانند دراین مسابقه شرکت نمایند.

داوطلبان بایستی حداقل دارای دوسال سابقه‌خدمت دررشته‌آمارگیری باشند وپس‌از مراجعت بایران‌دراداره آمارعمومی‌مشغول به‌کارخواهندشد

فرمهای درخواست دردفتر معاون اداری نخست‌وزیر موجود است وباید پس‌از تکمیل بدفتر معاون ثابت‌اداری‌وزارت خانه مربوطه‌تاحداکثر دهم دیماه سال جاری تسلیم گردد.

سه روز ارتباط تلفنی بالندن قطع میشود

بطوریکه ازوزارت پست‌و تلگراف و تلفن اطلاع میدهند طبق تقاضای اداره تلگرموتلگاسیون لندن بعلت تعطیلات عید کریسمس روزهای یکشنبه دوشنبه و سه شنبه این هفته ارتباط تلفنی بالندن برقرار نخواهد بود .

فیلمبرداری از کارهای مثبت کشور

بمنظور بهبود برنامه‌های رادیو تلویزیون از نظر طرحهای‌انتشاراتی کشور و تهیه فیلمهای جالبی از فعالیت‌های مثبت مملکتی ازساعت۹ بامداد امروز کمیسیونی‌در دفترآقای مانی رئیس اداره‌کل اطلاعات‌وزارت فرهنك باحضور نمایندگان وزارت کشاورزی ، سازمان برنامه،شرکت ملی نفت ایران ، ستاد بزرك ارتشتاران ، هنرهای زیبای کشور واداره کل انتشارات و رادیوتشکیل شد و دراطراف‌فیلم برداری‌ازفعالیت های سازمان ها و موسسات دولتی‌و نمایش آن در سینما ها وتلویزیون ایران مذاکراتی صورت گرفت.

این فیلمها پس‌از تعیین برنامه‌و مشورت واظهار نظر نمایندگان شرکت کننده دراین جلسات‌وسیله اداره کل هنرهای زیبای کشورتهیه خواهد شد

آگهی های تسلیت

مصیبت وارده را بخانواده محترم برادر بویژه مرتضی برادر تسلیت عرض مینمائیم

عباس پیشنماز ـ رضا مؤذن ـ محسن نبی‌فر

گروه فرهنگی هدف مصیبت وارده را بهمکاران گرامی خود آقایان دکترعبداله خدایاری وقدرت‌اله خدایاری تسلیت عرض نموده سلامتی فامیل محترم آنان را از خداوند متعال مسئلت مینماید

هیئت مدیره

مصیبت وارده را بخانواده محترم آثاری و گلستانی تسلیت عرض بقاء و سلامتی همگی را از خداوند متعال خواستاریم .

ابراهیم کلانتران ـ یوسف کلانتران ـ ایوب‌کلانتران

درگذشت جانگداز فرخ واحدی را بخانواده داغدار واحدی ورهنوردی‌تسلیت گفته‌وصبر جزیل برای‌بازماندگان آنمرحوم از خدای تعالی مسئلت داریم

علی اکبر حمید زاده ـ علی اصغر حمید زاده ـ مهندس حمید زاده ـ دکتر عطارديان ـ حسین رحیمیان ـ قاسم حمید زاده آ ـ ۳۲۱۶۵

آقای نیروپناه ریاست قسمت‌کارخانجات

کار کنان بخشهای تابعه کارخانجات راه آهن ایران با تاثر و اندوه فراوان در گذشت پدر گرامی سرکار را بجنابعالی و خانواده محترمتان تسلیت میگویند .

زاروکیان ـ نشاطی ـ تام ـ شاهین فر ـ رسولی ـ کاشانی ـ الماس بیگی ـ فرون ـ گل کار ـ یزدان خو ـ نائینی ـ نوذری ـ حبیب‌اله کاویانی ـ خواجه نوری ـ ربیعی ـ زینعلی ـ صبری ـ قانع ـ نیك صفت ـ موقر ـ معصومیان ـ میرسیاقی ـ قیصری آ ـ ۳۲۱۵۷

با تاثر و اندوه فراوان در گذشت شادروان آقای محمد تقی عزیزی را که از مردان نیکوکار و خیراندیش بودند بهمه خانواده محترم آن مرحوم و بخصوص بدوستان ارجمند آقایان عبدالمحمد عزیزی ـ اسداله عزیزی ـ حسین‌عزیزی ـ محمد عزیزی ـ فضل‌اله عزیزی تسلیت میگوئیم

دکتر فضل‌اله صفا ـ محمد تقی صفا ـ محمد حسین صفا

با نهایت تاسف در گذشت مرحوم حاج ایمانعلی زکیخانی را بخانواده های محترم زکیخانی و نیرو پناه مخصوصا بدوست عزیزم ستوان یکم محمودزکیخانی‌تسلیت عرض میکنم .

احمد نافذی

انجمن همکاری خانه و دبستان فیروز کوهی دختران مراتب تسلیت خود را از در گذشت عموی گرامی‌خانم‌تهرانی ناظم محترمه دبستان فیروز کوهی دختران خدمت معزی‌الیها تقدیم میدارد .

دکتر محمود نجم‌آبادی

سرکار علیه خانم سادات تهرانی

دانش آموزان کلاس ششم دبستان فیروز کوهی‌دختران مصیبت وارده را به‌سرکاروخانواده محترمتان تسلیت‌عرض بقاء عمر بازماندگان را از درگاه ایزد متعال مسئلت مینماید

دانش آموزان سال ششم طبیعی دبیرستان قوام

مصیبت وارده را بدبیر محترم آقای مسعود مخصوص تسلیت عرض مینمایند . آ ـ ۳۲۲۲۱

افسران و درجه داران و افزار مندان کار خانجات شیمیائی ارتش مصیبت وارده را بخانواده محترم سرکار سر گرد دکتر علی کریمی بخصوص به تیمسار سرتیپ مهندس نقیب‌السادات تسلیت میگویند

آ ـ ۳۲۲۴۷ **سرهنك فنی احمد مشایخی**

مصیبت وارده را بفامیل آرین پور و حیدری خصوصا بجناب آقای سرگرد دکتر آرین پور تسلیت عرض نموده و سلامتی آن خاندان را از خداوند متعال خواستارم

آ ـ ۳۲۲۴۹ **محمد باقر شاهرودی**

آقای پرویز ساعتساز

با نهایت تاسف و تاثر در گذشت فقید سعید پدر بزرگوارتان را تسلیت عرض مینمائیم

آ ـ ۳۶۱۴۶ **کار کنان بانك ملی ایران شعبه آبادان**

با نهایت تاسف و تاثر مصیبت وارده را بجناب آقای علی نیرو پناه ریاست کارخانجات راه آهن و خانواده ایشان تسلیت میگوئیم .

دکتر مهرداد پاك نیا ـ دکتر محمد حسین طبیبی

سرکار علیه خانم سادات تهرانی

مصیبت وارده را به سرکار از صمیم قلب تسلیت عرض می نمائیم

دکتر شریف و بانو

با نهایت تاسف در گذشت جوان نا کام احمد قربا نعلی پورآگهی همکلاس عزیزمان را بخانواده آن مرحوم تسلیت میگوئیم

دانش آموزان کلاس دوم الف دبیرستان علامه

افسران دانشجوی کلاس ب دانشگاه فرماندهی وستاد

مصیبت وارده را بدوست ارجمندخود سرکار سرهنك عطاءاله تاج ترقی صمیمانه تسلیت میگویند .

آقای محمد تقی جهاندیده

کارمندان سازمان انتشارات و چاپخانه اطاق بازرگانی تهران از فوت‌جانگداز پدر عزیزتان بسیار متالم و متاثربوده و این مصیبت بزرك را تسلیت میگویند .

اسداله فخیم

با کمال تاسف اینجانب از طرف خود و کلیه افسران پزشك . کارمندان اداره بهداری ارتش مصیبت وارده رابه سر کارسرگرد آریانپور تسلیت گفته بقای عمر و سعادت‌آن فامیل محترم را از خداوند متعال مسئلت‌مینماید .

آ ـ ۳۲۲۳۵ **سر لشگر دکتر شمس**

دبیران و کارمندان و دانش آموزان دبیرستان آزرم مصیبت وارده را بجناب آقای میرزا عبدالحسین حائری دبیر دانشمند و فاضل دبیرستان و سایر افراد خانواده محترم مرحوم آیت‌اله العظمی حائری تسلیت عرض می نمایند

رئیس دبیرستان آزرم صدیقه مجد نوابی

کارمندان دبیران و دانش آموزان دبیرستان حکیم نظامی مصیبت وارده را بجناب آقای محمد حسین خاکپور معاون محترم دبیرستان تسلیت عرض می نمایند .

آ ـ ۳۲۳۱۳ **رئیس دبیرستان حکیم نظامی ـ امیدوار**

مصیبت وارده را بخانواده محترم مرحوم آیت‌اله العظمی حائری یزدی موسس حوزه علمیه قم و شیخ استاد (قدس‌اله سره) بخصوص بجناب آقای میرزا عبدالحسین حائری که والده مکرمه خود را از دست داده‌اند و خود نور چشم اهل فضل و دانشمند تسلیت میگوئیم .

آ ـ ۳۲۳۰۷ **الاحقر حاج میرزا خلیل کمره‌ای**

جناب آقای علی نیرو پناه مدیر عامل‌شرکت تعاونی کارخانجات راه آهن

هیئت مدیره و بازرسان شرکت از طرف خود و اعضاء در گذشت پدر گرامیتان را تسلیت گفته‌وسلامتی‌بازماندگان آنمرحوم را از درگاه خداوند یگانه خواستارند

سید محمود سجادی ـ صادق آرام ـ محمد نبی‌فراهانی ـ گودرزی ـ فکر عالی ـ جهانگیری ـ پوران صفر ـ نعیمی ـ سیف نیك ـ آتش بیگی ـ هاشم علوی ـ احمد مستوفی‌فر ـ تیموریان ـ لیورجانی ـ ناصر سعادت ـ غلامحسین نجفی

استاد معظم جناب آقای دکتر مهدی‌جلالی

آموزگاران و کارمندان دبستان پیشرو پسرانمصیبت وارده را به آنجناب و خانواده محترمتان تسلیت عرض‌نموده و خود را در غم شما شریك و سهیم میدانند .

از طرف آموزگاران دبستان‌عبدالحسین‌سیداحمدیان

روح دراکولا درکالبد یك جوان هفده ساله حلول‌کرد

پلیس نیویورك ، یك جوان هفده ساله را که مرتکب قتل سه نفر از همسالان خودشده و خون آنها رامکیده بود بازداشت کرد .

دراکولای هفده ساله ،عضوباند «اژدها پرستان»است که درشب ۲۹ اکتبر درخیابان دهم نیویورك بدسته‌ای از جوانان شبیخون زده و سه نفر رابخاك هلاك افکنده

«سالوادورآگرون» دراین هجوم جامه‌ای قیرگون پوشیده وکلاه سیاهی بسر گذاشته بود و هم اوبودکه خون سه‌جوان رامکید و دندانهای خودرادر گلوی آنان فروبرد .

ناپدری سالوادور میگوید :

من اورا آخرین بار درمیان‌راندمشدگان‌نیویورك‌دیدم او مثل دراکولای افسانه‌ای معاشرت میکرد وبتقلید وی لباس میپوشید .

اکنون دراکولا در زندان «سینك‌سینك» بسرمیبرد و منتظر صندلی الکتریکی است .

تفصیل این حادثه عجیب و حیرت آور را که موجی‌از هراس و نفرت درسراسر آمریکا بوجود آورده‌است . با عکسهای جالب از دراکولای هفده ساله روز چهارشنبه در «اطلاعات جوانان» ملاحظه فرمائید .

قابل‌توجه مشترکین محترم تلفن شهرری

برای رفاه حال مشترکین محترم تلفن شهرری که تاکنون برای انجام کارهای تلفن خود ناگزیر بودند باداره تلفن بازار واقع درمیدان اعدام مراجعه نمایند و این امر از نظر بعد مسافت برای مشترکین محترم خالی از اشکال نبود لذا باترتیباتی که داده شده ازاین تاریخ مشترکین محترم تلفن شهرری میتوانند برای انجام کارهای تلفن خود مستقیما بمرکز تلفن شهرری مراجعه نمایند .

ضمنا درموقع رفع خرابی تلفن خود مستقیما بشماره‌های۹۹۹۷و۹۹۹۵ مراجعه نمایند .

شرکت سهامی تلفن‌ایران

آ ـ ۳۶۱۹۲

شرکت سهامی بستنی ایران

باطلاع کلیه افراد محترم صنف بستنی فروش و کافه‌های بدون نوشابه‌های الکلی میرساند بموجب تصمیم مجمع‌عمومی‌مورخه۲۷ر۸ر۳۹ شرکت تاسیس و به ثبت رسید واولین قدم مثبت بمنظور خرید وتوزیع بستنی پاستوریزه قراردادی باکارخانه شیر پاستوریزه منعقد نمود و علیهذا چون هدف و یکی از مواد اساسنامه شرکت توزیع بستنی‌مابین افراد منتسب بصنف می‌باشد خواهشمند است افراد محترم برای نام نویسی جهت عاملیت فروش و توضیحات بیشتری همه روزه باولیاءشرکت یابوسیله تلفن ۲۲۰۱۶ مراجعه فرمایند .

شرکت سهامی بستنی ایران ـ علی‌شرف‌الاسلامی

آ ـ ۳۲۲۷۹

نقل از تایم

نگهبان رود راین

سادگی مقدس

وزیر دفاع بی آرام از ۱۹۵۷ که با یك دوشیزهٔ جوان‌وفارغ‌التحصیل همان مکتبی ، که در مونیخ اشتراوس ازآن‌گواهینامه گرفته و در آنجا معمولا مبصر کلاس بوده است ! ازدواج کرد ،کمی از هیجان خود کاست . همسر او دختر یك آبجو ساز است و از ازدواج با او اشتراوس پسر ۱۹ ماهه ای دارد بنام «ماکس یوزف» و برای او یك راه برقی اسباب بازی خریده البته خود را نیز کارشناس راه آهنهای برقی ساخته است. هنوز هم‌اشتراوس مقادیرپهلوانانه‌ای از مشروب «سکت» (شامپانی آلمانی)و آبجو می نوشد و ساعتهاضمن نوشیدن اینو مشروب با مخبرین یا سیاسیون‌همکارخویش‌گفتگو می کند . وی در هفته سه آلی چهار کتاب می خواند و هم اکنون سوای کتابی که «رابرت شروود» دربارهٔ روزولت نوشته است کتابو نشریات‌فراوانی دربارهٔ افریقا در دست مطالعه دارد .

امامانندزمان‌دانشجوئی اشتراوس علاقهٔ خود را به زبان لاتین حفظ‌کرده است و اغلب روی دفتر های یادداشت‌اداری خودجملهٔ لاتین«اوسنکتاسیمپلیستپاس» را می نویسد که به معنای «ای‌ساده‌گی مقدس !» می باشد .

روز های معمولی کار اشتراوس ـ که نباید در جلسات ناتو یا کمیته های سیاسی یا بازدید پایگاهها و رژه ها و مانور ها شرکت کند ـ ساعت ۷ر۳۰باامداد آغاز می شود .

صبحانهٔ خود را که شامل نان سیاه و چای و کره‌و پنیر سفید است با همسرش ،«ماری آنه»و پسر خردسالش در ویلای کنار «راین» صرف می کند . سپس اتومبیل مرسدس بنز سیاه‌وزارتی او را ساعت ۸ر۴۵ دقیقه به وزارت دفاع می رساند . ماموربن-او در آن ساعت خلاصهٔ ۱۴۰ مجله و روزنامه خارجی و آلمانی را بنظرش می رسانند . آنگاه کار جاری ، که معمولا برنامه هر ۱۴روز آن از پیش تهیه شده ، آغاز می شود و اشتراوس پس از مطالعهٔ آن اخبار دز این کار ها غرق می شود . طبق برنامه کار سفارت مسلسل داده می شود . با اشخاص ملاقات می کند ، در جلسات حضور مییابد و در مباحثات «بوندستاك»شرکت می کند . ساعت۷ر۳۰ الی هشت شب برنامهٔ کار اشتراوس به پایان میرسد و در این‌ساعت معمولابا همسر خود در یك شام رسمی حاضر می شود .

گوش به‌زنك آینده

ماموربن امریکائی همکاری با اشتراوس را مغتنم میدانند .وی تنها وزیری است که «آدنائر» اجازه می دهد راجع به اصول‌سیاست حکومت‌مستقلا در«بوندستاك» سخن بگوید و قبلا بیانات‌وی‌راتصحیح یا تجدید نمی کند و بررسی نمی نماید . با وجود این‌بسیاری از مردم به اشتراوس اعتماد‌ندارند .

روش او که برسر امر ناچیزی آتشی می شود ، خشم زود طغیانش و تمایل آتشین و بی گفتگوی او در کسب قدرت بسیاری از آلمانها و دیگران را نگران می سازد و از او بری می کند. یکی از دوستان‌قدیمش می گوید «اشتراوس خود بدترین دشمن خویش ست » معمولا اشتراوس از پروفسور «لودویك ارهارد» وزیر اقتصاد ۶۳ سالهٔ آلمان بعنوان جانشین آدنائر حمایت می کند ـ گرچه معتقد است«ارهارد» فاقد چنان سلامت و قدرت سیاسی است که بتواند بیش از یکدوره صدراعظم شود و آنگاه نوبت او فرا میرسد . ضمنا بنظر می‌رسد که در صدد اشغال وزارت امور خارجهٔ آلمان بر آمده چه همان روشی‌را که برای برکنار ساختن«بلانك» بکار میبرد علیه «هاینریش‌فن برنتانو» وزیر امور خارجه کنونی آلمان بکار میبرد .

اشتراوس بدون توجه به تصمیماتی که شورای «ناتو» اتخاذ خواهد کرد از هم اکنون ارتش آلمان را برای جنگهای اتمی تربیت می کند و سلاحهائی که بکار میبرد دارای کلاهکهای مشقی هستند . ارتش آلمان هم اکنون چهارگردان موشکی دارد که با موشکهای هدایت شوندهٔ «آنست جان» مجهزند .

این موشکها قادر است یك گلولهٔ اتمی‌رابه سی و دو کیلو متر پرتاب کنند و تا اواخر سال ۱۹۶۱ سه گردان دیگر با موشکهای امریکائی «سارجنت» مجهز می شوندکه گلوله های اتمی را به مسافت ۱۶۵ کیلو متری پرتاب می کنند . اما گلوله اتمی این موشکها در اختیار آلمانها نیست وبه امریکا تعلق دارد و در انبار هائی زیرنظر ماموربن امریکائی نگاهداری می شود . فقط‌در صورتیکه ژنرال‌نورستاد فرمان دهد که قوای ناتو گلولهٔ اتمی بکار برند از آنها استفاده خواهد شد .

دیوار دفاعی

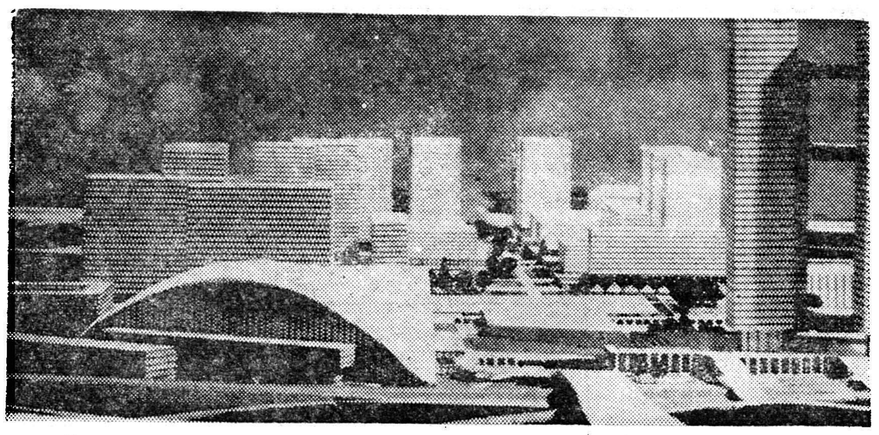

اشتباه نکنید . . . نه آسمان خراش است و نه‌استادیوم ورزشی طرح یك دیوار دفاعی در آلمان‌غربی است که ساختمان آن از ۱۹۶۱ تا ۱۹۶۸ بدست نظامیان‌انجام خواهد شد .

پیروزی اعتصاب روزنامه نگاران ایتالیا

رم ـ آسوشیتد پرس ـ ۲۴ دسامبر ـ روزنامه نگاران ایتالیائی توانستند پس از دو روز اعتصاب موفق شوند حقوق های خودرا ۱۸ در صد بالا ببرند . دراین اعتصاب که توسط کارکنان روزنامه های روزانه ، خبرگزاری ها ، فرستنده های رادیو تلویزیون انجام شد ، عایدات آگهی موسسات مذکوردر روزهای قبل از تعطیلات میلاد مسیح تقلیل کلی یافت .

فرستنده های رادیو به پخش برنامه های عادی اخبار پرداختند ولی هیچیك ازروزنامه هاانتشار نیافت .

اتحادیه روزنامه نگاران تهدید کرده بود اگر با پیشنهاد اضافه دستمزد موافقت نشود اعتصاب را ادامه خواهد داد .

اضافه درآمد .

حد اقل دستمزد روزنامه نویس در ایتالیا ماهانه ۱۶۰ دلار است . روزنامه نویس ها می خواستند ۱۰ در صد به دستمزد آنان افزوده‌شود وبرای روزهای تعطیل نیز فوق‌العاده بگیرند وبعلاوه سالی دو بار درایام عید میلاد مسیح و نیمه تابستان به آنها یکماه حقوق پاداش داده‌شود. با انجام این تقاضا ها مجموع‌اضافه درآمد آنها به ۱۸ در صد رسید .

غالب دبیران روزنامه ها در ایتالیا ۳۶ ساعت در هفته کار می کنند ولی خبرنگاران ساعات کارشان محدود نیست .

وضع بلژیک بحرانی است

کارگران و کارفرمایان از یکسو ووکلای کاتولیك و سوسیالیست از سوی دیگر دست بگریبان شدند

بروکسل ـ رویتر ـ ۲۴دسامبر ـ در پنجمین روز اعتصاب عمومی در بلژیك وضع بروکسل پایتخت این کشور بسیار بحرانی بود .

کارگران فلز کاری دست به تظاهرات خصمانه‌ای زدند و یکی از آنان با چکش بصورت یکی از کارفرمایان کوفت ـ در نزدیکی مرز آلمان نیز بین کارگران و پلیس انتظامی زدو خوردی روی‌داد.

اعتصاب کار حمل و نقل را فلج کرده و بسیاری از مسافران خارجی براثر تعطیل ترن ها و قایق ها ناگزیر از توقف اجباری در بلژیك شده اند .

کابینه بلژیك امروز تشکیل جلسه داد زیرا گزارش رسید که کارگران‌دست‌به اقدامات‌خرابکارانه در راه آهن زده‌اند .

امشب نخست وزیر از رادیو تلویزیون سخنرانی مهمی خطاب به ملت ایراد و تقاضای اعاده نظم و بکار باز گشتن کارگرانی را که در رشته های حیاتی مشغول بکارند خواهد نمود .

گزارش می رسد در زدو خوردی که در جلسه دیشب پارلمان درگیر شده دو تن از وکلا زخمی شده‌اند. زدو خورد پس از آنکه نمایندگان کاتولیك و سوسیالیست با فریاد نسبت بیکدیگر تعرض کردند روی داد .

تجدید مذاکرات

بن ـ آلمان ـ ۲۴ دسامبر ـ آسوشیتد پرس ـ دو آلمان شرقی و غربی مذاکرات بازرگانی خود را دوباره آغاز خواهند کرد.

مقامات موثق گفتند این اقدام فعلا از ظهوز اغتشاشات تازه برسر مسئله برلن جلوگیری خواهد‌کرد.

موافقت برای از سر گرفتن مذاکرات بازرگانی بین طرفین اول وقت چهارشنبه بعمل آمد وتاکنون برای امضای قرارداد بین دو آلمان تاریخ معینی تعیین نشده است.

کنفرانس سران عرب درمراکش

قاهره ـ ۲۴ دسامبر ـ خبرگزاری فرانسه ـ وابسته مطبوعاتی سفارت مراکش در قاهره اظهار داشت که تاکنون چهارکشور مستقل آفریقائی دعوت سلطان‌محمد پنجم را برای شرکت در کنفرانسی که قرار است روز ۳ ژانویه ۱۹۶۱ در کازابلانکا تشکیل شود پذیرفته‌اند وی افزود که جمال عبدالناصر ـ نکرومه و«مودیبوکیتا» رئیس جمهوری «مالی»وسوکوتوره رئیس جمهوری گینه قبولی خودرا برای شرکت درین کنفرانس به‌سلطان محمد اطلاع داده‌اند . پادشاه مراکش که قرار بود روز ۲۵ دسامبر به هندو پاکستان سفر کند باین مناسبت مسافرت خودرا تا دهم ژانویه بتعویق انداخته است . کنفرانس سران عرب ، از جمله مسائل آفریقائی به موضوع کنگو رسیدگی خواهد کرد .

مخصوص دانشجویان ایرانی مقیم خارج

موسسه اطلاعات برای آنکه‌دانشجویان ایرانی مقیم خارج‌بسهولت بتوانند از اخبار و حوادث کشور خود اطلاع حاصل کنند بهای اشتراك اطلاعات‌هوائی نشریه مخصوص دانشجویان ایرانی راتا میزان۵۰ درصد تقلیل داده است . ضمنا برای همکاری بیشتر بادانشجویان ، این روزنامه هرنوع مشکل فرهنگی وتحصیلی که دانشجویان داشته باشند در صورت مراجعه رایگان ودراسرع وقت بامراجعه به مقامات مربوطه برفع‌آن اقدام خواهد کرد.

بنابراین اولیای محترم دانشجویان مقیم‌خارج میتوانند باآبونه‌شدن‌اطلاعات‌هوائی برای‌فرزندانشان علاوه برآنکه نشریه خبری مرتب وروزانه هوائی رابرای آنها ارسال میدارند وسیله موثری را نیز جهت رفع مشکلات تحصیلی آنان تامین نمایند.

حق‌اشتراك اطلاعات هوائی برای کشورهای اروپائی یکساله ۶۵۰۰ ریال ششماهه ۳۵۰ ریال و برای آمریکا یکساله ۸۰۰ ریال‌وششماهه ۴۰۰ریال تعیین شده است .

-۱-

آگهی وزارت دادگستری

باستناد بند الف ماده اول قانون متمم سازمان دادگستری واصلاح قسمتی از لایحه قانونی اصول تشکیلات دادگستری واستخدام قضات مصوب ۱۷ر۶ر۳۵ کمیسیون مشترك دادگستری مجلسین دادگاه بخش شادگان از تاریخ ۱۵ر۱۰ر۳۹ از سازمان قضائی وزارت دادگستری حذف می شود . ۱ـ۳ آ ـ ۳۵۸۶۴ وزیر دادگستری

تجدید آگهی حراج شماره ۶۰۶۳ رکا

اداره کارپردازی وزارت کشاورزی ۸۳قلم لوازم اسقاط اداری و۲۰ قلم لوازم اسقاط اتومبیل را ازطریق حراج عمومی بفروش میرساندطالبین میتوانند از تاریخ ۲۶ر۱۰ر۱۳۳۹ همه‌روزه باداره کل کشاورزی استان تهران واقع‌در خیابان تخت جمشید چهارراه ویلامراجعه ودر خرید شرکت نمایند.بهاء لوازم مزبور نقدا دریافت وهرگونه عوارض ومخارج بعهده خریدار خواهد بود. ۱ـ۲ رئیس اداره کارپردازی

کرک دوگلاس

آنتونی کوئین

کارولین جوتر

در فیلم

آخرین قطار از گان هیل

تکنیراما ویژن ـ رنگی

برنامه آینده مولن‌روژها

دوبله فارسی در استودیو مولن روژ

تفنگ نشان

باطری تفنگ‌نشان شهرت جهانی دارد واز باطریهای دیگر پنجاه‌درصد نور ودوام آن بیشتر است

شرکت متحدان سهامی

RIFLE BRAND — WINCHESTER — FLASHLIGHT BATTERY

دارندگان ماشینهای جوشکاری‌اونان

توجه فرمایند

در تعمیرگاه ایران تکنو زیر نظر متخصصین موتور اونان انواع ماشین های جوش با کارمزد مناسب تعمیر ودر ظرف ۴۸ ساعت تحویل میگردد .

تعمیرگاه ایران تکنو

خیابان تهران‌نو ـ ایستگاه فرودگاه ـ تلفن۳۴۵۵۷

آگهی مزایده

سازمان مستقل تدارکات کشوری مقدار هفتادتن نخودلبنانی‌موجود درانبارهای مرکز را که زائدبرمصرف میباشد ازطریق مزایده به‌فروش میرساند خریداران میتوانند نمونه جنس‌رادر محل انبار مرکزی این‌اداره واقع درسه‌راه آذری ملاحظه وپیشنهادات لاك‌ومهرشده خودرا تاپایان روز ۱۲دیماه ۱۳۳۹ بدفتر اداره باربری وانبارها واقع‌در سه‌راه آذری تسلیم ورسید اخذنمایند. سپرده مزایده برای هرتن یکهزار ریال‌است که‌بایستی بحساب ۱۵۹۰ بانك ملی ایران شعبه فردوسی پرداخت ورسید پیوست پیشنهاد نمائید پیشنهاددهندگان نرخ‌خریداری خودرا برای هر کیلو بایستی بطور روشن در پیشنهاد خودیادآور شوند. به‌پیشنهادات مشروط و غیرقطعی وفاقد سپرده ترتیب‌اثرداده نخواهد شد پاکات پیشنهادات درروز دوم دیماه ساعت ۱۰صبح‌در محل اداره کل باربری‌و انبارها باحضور پیشنهاددهندگان وکمیسیون مربوط باز وقرائت و فی‌المجلس برنده مزایده معلوم وقرارداد منعقدخواهد شد . اگرحائز حداکثر نرخ‌خرید از پیشنهاد خود منصرف شود ویاظرف یکهفته از تاریخ قرائت پیشنهادات برای‌بستن‌قرارداد خرید نخود مراجعه ننماید سپرده اوبسود دولت ضبط میشود اداره دررد وقبول یك یاکلیه‌پیشنهادات مختار است ۱ـ۲ سازمان مستقل تدارکات کشوری

کمك فنی شوروی به غنا

اکرا ـ رویتر ۲۴ دسامبر ـ از مبلغی معادل ۱۴ میلیون و سیصد هزار لیره انگلیسی اعتبار دراختیار دولت غنا خواهد گذارد . بعلاوه به ساختمان پروژه های‌هیدروالکتریك بر روی‌رود سیاه «ولتا» کمك‌خواهد کرد . همچنین از لحاظ حفاری و اکتشافات زمین شناسی نیز کمك هائی بدولت غنا بعمل خواهد آمد.

طرف دولت غنا اعلام شد بموجب‌قرارداری که با دولت اتحاد شوروی منعقد شده کار شناسان روسی برای نظارت در پروژه های عمرانی وتعلیم کار گران غنا باین کشور خواهند آمد .

بموجب این قرار داد دولت‌شوروی

مذاکرات میکویان و بهوتو

مسکو ـ رویتر ـ ۲۴ دسامبر ـ خبر گزاری تاس گزارش داد که آناستاس میکویان معاون اول نخست وزیرشوروی امروزباذوالفقار علی بهوتو وزیر برق و منابع‌طبیعی و دیگر اعضای هیئت اقتصادی پاکستان که به مسکو آمده‌اند ملاقات کرد و مذاکراتی انجام داد.

بقرارگزارش تاس‌هیئت‌اقتصادی پاکستان برای مذاکره در باره اکتشاف نفت به شوروی آمده‌است.

اعتصاب رانندگان تاکسی دربیروت

بیروت ـ۲۴ دسامبر ـ آسوشیتد پرس ـ پس از آنکه رانندگان تاکسی بیروت دست باعتصاب زدند مردم‌بزور جلوی‌اتومبیل های‌سواری را گرفته و از آنها بجای تاکسی استفاده میکنندبه افراد پلیس‌دستور داده‌شده است بشدت مراقب نظم باشند و از هر گونه حادثه سوء‌ـ جلو گیری کنند .

براثر اعتصاب ، ۳۲۰۰ تاکسی در سراسر کشور لبنان دست از کارکشیده‌اند ورانندگان خشمگین تاکسی در خیابانها دست باعتراض زده‌اند . آنها با دو برابر کردن بهای جواز رانندگی تاکسی که اخیرا از طرف دولت ابلاغ شده مخالفت میکنند .

افزایش میزان تولید نفت عراق

بغداد ـ۲۴ دسامبر ـ آسوشیتدپرس ـ طبق گزارش شرکت نفت عراق ، میزان تولید نفت عراق در ۱۹۶۰ به بیش از ۴۵ میلیون‌تن میرسد. عراق تاپایان ماه نوامبر ، ۴۲ میلیون‌و نیم نفت تولید کرده است .

توطئه علیه امام یمن

عدن ـ آسوشیتد پرس ـ ۲۴ دسامبر ـ امام احمد سلطان یمن چهار تن از برادر زاده های خویش را باتهام توطئه برای سقوط وی تبعید کرده است .

این گزارش امروز در عدن از طرف منابع موثق فاش شد .

یك روزنامه چاپ عدن به نام «الایام» نام چهار تن برادر زاده های امام را بشرح زیر ذکر کرده‌است: امیر الحسون ابن حسون ، الحسون بن علی ، عبداله ابن قاسم ویحیی بن حسین. بقرار اطلاع‌هر چهار نفر پس ازتبعیددریکی از قلاع«حدیدا» بندر اصلی عدن زندانی گردیده‌اند.

سال ۱۹۶۱ زیباترین اتومبیل سال بشما عرضه میشود

از شما دعوت میکنیم قبل‌از انتخاب

هر نوع اتومبیل از دوج کوچک مدل ۱۹۶۱

دیدن فرمائید

دوج کوچک

LANCER

اوریژینال غرب

نماینده انحصاری اتومبیلهای دوج کوچک و دسوتو رضا پور چهارراه مخبرالدوله تلفن ۳۹۸۴۵ ۳۲۴۰۳

آ ـ ۳۶۱۲۴

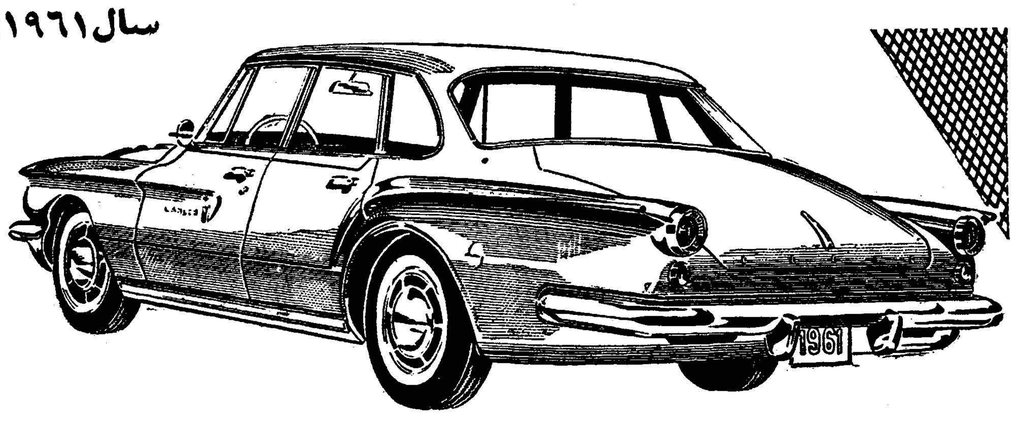

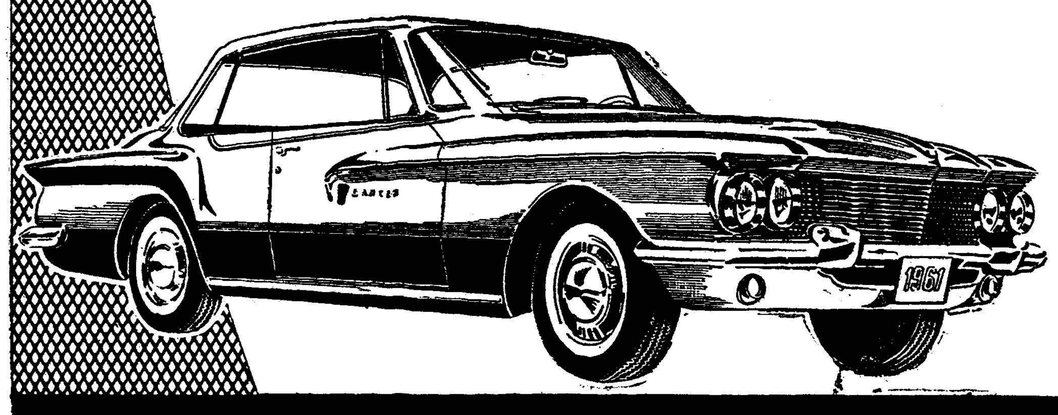

علل شکست کودتای حبشه

امپراتور برای حفظ خود یك طرح امنیت خودکار ابداع کرده است‌که حتی درغیاب وی سلامت و موقعیت او را حفظ میکند

*** باآنکه ولیعهد درتوطئه شرکت نداشته ، حیثیت وی لطمه عظیمی دیده واحتمال دارد نوه امپراتور بولایت‌عهدی انتخاب شود**

New Statesman "IT AIR"

ازنظر یك‌کشور ،٤٤سال‌فرمانروائی توسط یك نفر مدتی طولانی بنظر میرسد و هفته گذشته هنگامی‌که بسیاری از حبشی‌ها تصور کردند که دوران درخشان حکومت‌هیلاسلاسی سپری شده، نفسی براحت کشیدند . امااین مسئله که در کشور هیلاسلاسی‌آرزو شودرهبری مطابق مقتضیات زمان، با داشتن تمایلات اصلاحی و موافق «پان‌افریکانیسم» روی کار آید .امری جداگانه است .

بعلاوه برکناری مردی که‌بخوبی چگونگی ایجاد موازنه بین‌نیروهای مختلف کشور رامیداند و ماهرانه سکان رابدست‌داردکاری غیرمعقول بنظر میرسد.

هیلاسلاسی ٤٤ سال قبل‌هنگامی که فقط ٢٤سال از سن او می‌گذشت روی‌کار آمد و علاوه بر کوشش های بیشماری که علیه وی بکار رفت از هفت توطئه که هدف آن مستقیما امپراتور بود به طور حیرت‌آوری جان سالم بدر برد.

آخرین تلاش،یعنی کودتائی‌که چندروز قبل صورت گرفت توسط عده‌ای از افسران گارد امپراتوری و متحدین آنان بعمل آمد ولی‌بنظر میرسد که اینکار بیشتر جنبه «آماتوری» داشت وبرای موفق‌شدن توطئه علیه حیله‌گری وزیرکی‌خاص شرقی امپراتور توطئه‌گران‌راهی‌بس طولانی درپیش داشتند.

نارضائی نسل‌جوان

مطالعه اوضاع واحوالی که‌توطئه درآن نشوونما کرد کاری‌بس‌آسان به‌نظر میرسد . در میان نسل جوان نارضایتی عمیقی بخاطر کندی پیشرفت‌های اقتصادی کشور وبدی وضع دستگاههای اداری وجود داشت . افسران قدیمی سد راه ترفیع وترقی افسران جوان‌محسوب میشدند . اشکالتراشی های روسای کشوری اقدامات کارمندان جوانی راکه تازه از اروپابازگشته بودند عقیم میگذاشت و بطور خلاصه‌عدم علاقه نووکهنه و پیر وجوان‌متقابلا خودنمائی میکرد.

«گرمام‌نوای» که بنظر میرسد عامل اصلی توطئه بوده است یك ترقیخواه‌جوان‌نسل‌جدیدبشمارمیرود **وی‌پس‌از جنك در آمریکا فارغ‌التحصیل شده و با ناسیونالیست‌های افریقا درتماس نزدیك بوده است. از هنگامیکه وی به آدیس آبابا برگشته بود خانه او به‌عنوان مرکز تجمع روشنفکران درآمده بود.**

باآنکه از لحاظ سیاسی واداری کفایت قابل ملاحظه‌ای داشت اورا بفرمانداری شهر «جیك جیك» ایالت دورافتاده اکادن منصوب کرده بودند. اخیرابعلت پاره‌ای ناراحتی های اداری وی در آدیس آبابا بسر میبرد.

احتمال دارد که امپراتور میدانسته است که«نوای» ممکنست دست بکار اقداماتی باشد (هیلاسلاسی بطرز عجیبی‌دربرابر انواع‌تحریکات ودسیسه‌ها واز جمله تمام حرکات دیپلماتهای خارجی بیدار وگوش بزنك است) بهمین‌دلیل ممکن‌است امپراتور شخصا وضعی بوجودآورد باشد که نوال‌زاناگزیر از اقامت در آدیس آبابا کند تااز نزدیك وی راتحت نظر قرار دهد. امااین احتمال بیشتر است که «نوای»برای آنکه بهانه‌ای جهت‌توقف درآدیس آبابا داشته باشد وبخواهد در آخرین مراحل انجام نقشه خوددر تماس نزدیك باسران توطئه باشد شخصا ترتیبی داده که درآدیس آبابا بسر برد.

انتخاب دستیاران

او رجال کشوری دیگری ، از جمله وزیراطلاعات را ،به‌توطئه کشانده بود . برای نیروهای‌جنگی به قدرت برادرش ، فرمانده‌گارد محافظ امپراتور و رئیس پلیس‌تکیه داشت .

برادر او « ژنرال منگیستو » هرگز بعنوان یك مرد جنگی یایك سیاستمدار برجسته‌دارای شهرت و عنوانی نبوده‌است . اما فرمانده‌ای است که نسبت بسربازان خود همواره دلسوز بوده و برای رفاه‌آنان کوشیده و از اینرو میتوانست روی اطاعت ووفاداری آنان حساب کند . غالب افسرانی که در توطئه شرکت کردند ، از نقاط نظر مختلف میتوانسته‌اند در تمایلات سیاسی «نوای » سهیم باشند و حداقل ، تبعیضی که از لحاظ اعطای‌ترفیعات در روحیات آنها اعمال شده قادر به‌تحریك آنها بوده‌است .

از لحاظ شرایطی که در گارد محافظ‌امپراتور وجود داشته یك سرباز عادی آن نسبت به‌طرز کارو نوع مزایائی که داشته احساس نارضایتی میکرده وهمواره‌این‌عقیده دراو وجود داشته که رفتاری که بایك سرباز آرتش میشود بهتر از سرباز گارداست .

بهرحال روزی که امپراتور به برزیل یعنی دور ترین نقطه‌مسافرت خویش رسید همه چیز برای‌شروع یك طغیان آماده بود .

قسمتی از آرتش منظم‌حبشه که اخیرا براثر تغییراتی درسمت‌های فرماندهان تیپ‌ها ضعیف شده‌بود، درمشرق کشور ،درایالت «اکادن » و قسمت دیگر در «ارتیره » بود که اولا مردم آن نسبت باین‌ارتش تمایلات غیردوستانه‌ای دارند وثانیا فاصله آن که درمرزهای شمالی قرار گرفته باپایتخت بسیار زیاد است .

درنقشه ماهرانه

نقشه بسیار ماهرانه ترتیب داده شده بود ولی اکنون باید دید چرا بد اجرا شد؟

نخست‌باید گفت که‌امپراتوریك طرح امنیت وسلامت ابداع کرده است که‌مانند یك دستگاه ترمز خودکار ، حتی درموقعیکه او در کشور نیست قابل اجراست . باین ترتیب که واحدهای ارتشی به فرماندهی ژنرال منگشا درپایتخت همواره چون نیروی متخاصمی در برابر واحدهای گارد قرار دارند و نیروی هوائی بعنوان یك نیروی ثالث مراقب است تانقشه‌های‌هریك از دو قدرت را که بخواهند رژیم را ساقط نمایند خنثی نماید .

بجز چند مورد استثنائی ، نیروی هوائی ازهمکاری باواحدهای گارد که دست بکودتا زدند خودداری کرد و بااین ترتیب بژنرال‌منگشا فرمانده واحدهای ارتشی فرصت‌داد که نیروهای خودرااز ایالات‌احضار کند . باامتناع نیروی هوائی از شرکت در کودتا فرودگاه هوائی «بیشوفتو » که برای تصرف آدیس آبابانقش اصلی را دارد دردست نیروهای وفادار به‌امپراتور باقیماند و ظرف دوروز «منگشا »آنقدر نیرومند شد که‌توانست‌بطرزرضایت بخشی باکودتا مقابله کند ودست بیك حمله متقابله نیرومند بزند .

کودتاهای گذشته

از بعضی جهات کودتای اخیر شباهت زیادی به‌کودتای سال۱۹۵۲ داشت که توسط عده‌ای ازافسران ناراضی صورت گرفت .

این کودتا بوسیله واحد های وفادار به‌امپراتور در هم‌شکسته شد وباآنکه تعدادی از افسران کودتاچی اعدام و عده دیگرتبعید شدندهیجان‌چندانی در افکار عمومی ایجاد نکرد .

اما بخاطر زمینه وسیعی که‌کودتای اخیر داشت تاگزیرماباید بدوران قدیم ، روزگاری که فئوالیسم تسلط داشت بازگردیم .

در انقلاب قصر سلطنتی سال ۱۹۲۸ « اشراف محافظه کار که «تغان» یا طبقه حاکمه واقعی‌کشور را تشکیل میدادند گارد محافظ امپراتوری را علیه امپراتوربشورش واداشتند ، تنها حیثیت شخصی هیلاسلاسی بود که در آن موقع ویرا از آتش مسلسلها نجات داد، وتوانست که شورشیان را به تسلیم وادار کند .

اما درسه انقلاب نظامی دیگرکه اشراف فئودال براه‌انداختند ، یعنی درسالهای ۱۹۳۰ ، ۱۹۳٤ و۱۹٤۰ امپراتور قادر بود که مانند کودتای اخیر دشمنان‌خویش‌رابجان‌یکدیگر بیاندازد .

معلوم نیست «راس امیرو» پسر عموی امپراتور و همبازی دوران کودکی وی‌در توطئه شرکت داشته است ، مسلما او اختلافاتی با امپراتور داشته و هیلاسیلاسی وی را به سفارت مسکو تبعید کرده‌بود ولی «راس» های دیگر که‌درتوطئه شرکت داشتند نظیر «راس‌آبه‌جا» ممکنست جان خود را از دست ندهند **زیرا امپراتور همواره ایجاد حمام خون را غیر ضروری دانسته‌و ترجیح داده که دشمنان خودرابجای اعدام تبعید کند .** از لحاظ افکار عمومی بنظر میرسد که وجهه امپراتور در این قیام دست نخورده باقیمانده است . هیلا سلاسی برای تثبیت جلسات خود برك برنده‌ای‌را که در کودتای «راس کوك»درسال ۱۹۳۰ از دست داد این بار بروی میز زد . یعنی اسقف حبشه تمام کشاورزانی‌را که باامپراطور مخالفت محافظ امپراتوری نیز ثابت‌شد که کرده بودند تقبیح کرد و به گارد تقدیر وسرنوشت هرگز با آن همرا هنیست .

یکی دیگر از نتایج کودتاآنست که تکلیف مسئله ولایت عهد را از گذشته روشن تر میکند . البته‌بعید بنظر میرسد که ولیعهد بمیل خود باکودتا همکاری کرده‌باشد ، زیرا او از لحاظ خصوصیات‌طوری‌ساخته نشده که بتواند با پدرش مخالفت کند . اما همکاری وی با کودتا ، حتی تحت شرایط زور و اجباربرای حیثیت او بهیچوجه خوب نیست .

امپراتور اکنون حس میکند که ولیعهد برای اداره حکومت از خود عدم کفایت و قابلیت نشان داده است ، و احتمال دارد بجای وی‌نوه کوچك خود «الکساندردسرا» را که اکنون فرمانده نیروی دریائی حبشه است انتخاب کند .

«الکساندر» بیش ازولیعهدکنونی وجهه دارد و مطلع‌تر و فهمیده‌تر از او بنظر میرسد . اگر تحولات سیاسی واجتماعی افریقا ایجاب‌کند که برحبشه سلطان مشروطه ای حکمروائی داشته باشد ،برای انجام نقش یك پادشاه مشروطه ،الکساندر با اونیفورم نیروی دریائی خود مناسب تر بنظر میرسد .

(استیتسمن)

از : سیروس . ل . سالزبرگر

تندبادی که‌درالجزایر میوزد

The New York Times.

پاریس ۹ دسامبر چندی قبل من نوشتم «در آسمان فرانسه ابر تیره وخطرناکی پیش می آید» ولی‌هنوز اثرات آشنای آن ظاهر نگشته بود. سه روز بعد «لاگایارد» «دارتانیان» یا حامی شجاع فقرا ودیگر توطئه گران مخالف دوگل به اسپانیا گریخته بودند . رایحه و علائم آشنا این حوادث هستند .

تااین مرحله این رایحه خطرناك چون بوی پنیر خانگی اثرات نا محسوسی داشته‌وبهیچوجه نتوانسته است بوی تند پنیر اسکاندیناوی را که معمولا بحرانهای فرانسه همچون بحران ۱۹۵۸ یا زمستان گذشته با خود بهمراه دارد بدست آورد. ولی بروز این اثرات وروایح تند در آتیه نزدیکی امکان دارد . طغیان های نسبتا کوچکی درالجزایر به وجود آمده است . تا کنون فقط چند ژاندارم اضافی در اطراف مراکز اداری عمده پاریس ظاهر شده‌اند به خوبی می توان درگوشه وکنار سوسك های‌سیاه یاواگنهای برنج را که در اینجا مغرضانه بنام «زنبیل سالاد» معروفند مشاهده کرد . اما اثر جنبشهای بارز و برجسته ای در افق سیاسی دیده می شود .

برخی از هفده تن ژنرالی که به عنوان حامیان و علاقمندان توطئه کنندگان شناخته شده اند مشغول اعلام وفاداری در خواست نشده‌ای می باشند . **ژنرال سالان که در عوض شخصیت دارای درجات‌زیاد است در اسپانیا جائی که‌جاسوسان برجسته مشغول مذاکره و شور با داماد فرانکو می‌باشند. منتظر است گرفتن از حریف است و بس** در هفته جاری من یکی از رفقای خودرا که اثرات شش گلوله اغتشاشات اخیر را در بدن داشت دعوت کردم او بهیچوجه حاضر نشد در رستوران های عمومی بامن ملاقات کند در عوض در منزل من بطور غم انگیزی بامن گفتگو کرد در حالی که محافظ مسلح وی ناراحت و مضطرب خارج منزل به پاسبانی ایستاده بود . این همان اتمسفر یکنواختی است که بطور تاسف آوری در نظر فرانسه گرفتار الجزایر عادی است فقط وزارت کشور و مقامات پلیس با دقت به‌آن می نگرند وضع حاد هنوز ظاهر نگشته است ولی ممکن است هم اکنون بروز کند .

دام گسترده میشود

سه سیاستمداری که آرزوی جانشینی دوگل رادرسر میپرورانند دلائلی جهت عزیمت خود به خارج از مملکت یافته اند . شبکه های تبلیغاتی توطئه گران که لااقل‌تعداد پانزده تای آن شناخته شده اند در سراسر کشور از ایستگاه ها و خطوط رادیوئی مخفی به زمزمه پرداخته به تبادل نظر و ابلاغ طرح های خود مشغولند .

در هردو انتهای این ماجرایعنی طغیان الجزایری ها و فرانسوی ها آدم کشان حربه های خودرا آماده نگاه میدارند . **این تحریکات جنایتکارانه با پرداخت اسمی به دسته ای که اسما دست سرخ نام دارند و پرداخت های مخفی به تروریست های اف ـ ال ـ ان ـ حمایت می گردد .** گرچه این پشتیبانی رسما مورد تکذیب است، دسته اولی در نابود کردن عاملین شورش و تجار مهمات اروپائی که آنهارا تجهیز می نمایند مهارت دارد . گروه دوم دراینجا با اعمال زور به جمع آوری باج و خراج پرداخته هدفش برتری و پیشی

لحظه آزمایش

اکنون موقع آن رسیده است که نقشه های قدیم ووسیع دوگل امتحان خودرا بدهد . رفراندم ماه آینده نشان خواهد داد که لااقل ۷۰ در صد فرانسویان ساکن پایتخت از برنامه او در مورد خاتمه دادن جنك پشتیبانی می نمایند.

ناتمام

به تکمه های ماشین تحریر فاسیت اشاره کنید

تا امکانات شما را با روانی و سرعت بیاموزند در کوتاهترین مدت انجام دهد

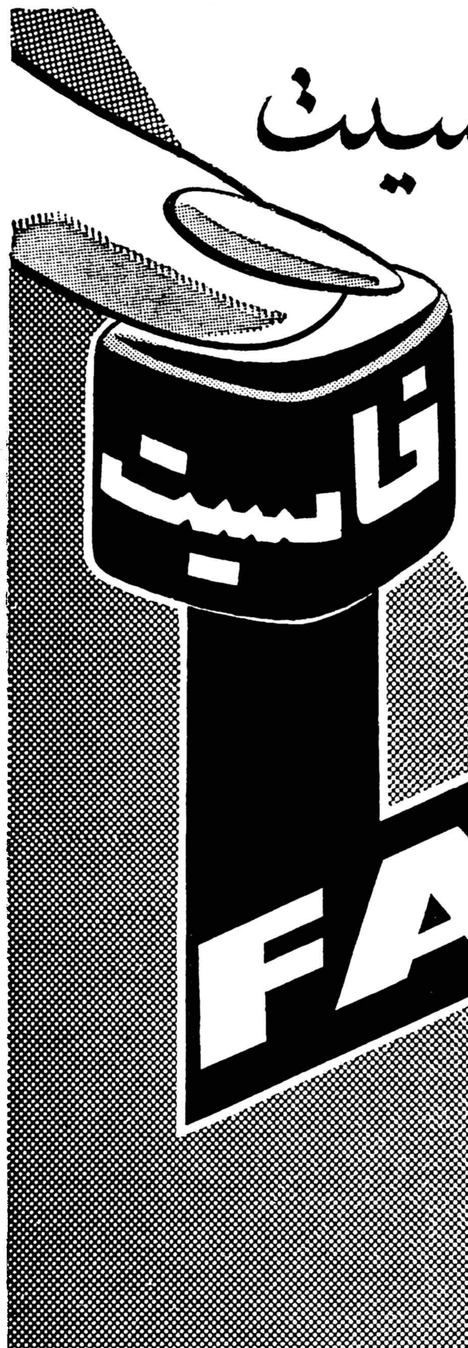

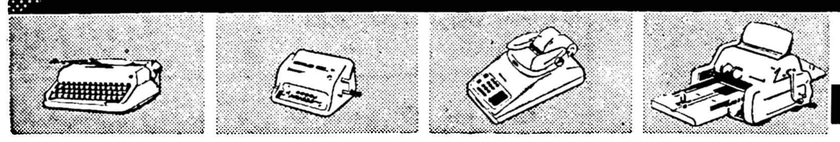

FACIT

ماشین تحریر فاسیت مجهز بکلیدهای راحت‌و بوسعت انگشتان‌دست‌بوده ودارای دودستگاه جدول‌بندی کامل می‌باشد

درماشین تحریر فاسیت بهترین فولاد سوئدی و دقت فراوان بکاررفته‌است بطوریکه یکدستگاه آن از ۲۵۰۰ قسمت جزء تشکیل می‌یابد.

تمام‌این‌اجزاء باادوات‌مخصوصی کنترل‌میشوندکه مهمترازهمه‌دستگاهی‌بنام (رابوت) است که‌بطوراتوماتیك برای۱۸سال کارآنرا آزمایش‌میکند.

ماشین تحریر فاسیت متعلق به‌خانواده مشهور فاسیت بوده که‌علاوه برآن صاحب ماشینهای حساب وماشینهای جمع‌و ماشین های تحریرکیفی وماشینهای پلی‌کپی‌الکلی نیز می‌باشند .

نماینده انحصاری فاسیت درایران درآموزشگاه‌های خود بنام (آموزشگاه قهرمان‌خیابان شاه‌آباد مقابل سینمای‌حافظ وآموزشگاه فاسیت امیریه ایستگاه منیریه) طبق روشهای جدید فنی نکات‌لازم را تعلیم میدهد .

نمایشگاه و فروشگاههای تهران ـ شرکت ایران‌سوئد

(نماینده انحصاری) خیابان سوم اسفند کاشی شماره ۲۸ تلفنهای ۳۸۰۷۱ و ۳٦۷٦۱

بنگاه‌فنی ناصر دروازه دولت ـ بنگاه فنی عنصری اکباتان ـ شرکت مشتری خیابان شاه‌ـ ایرانشهر خیابان اسلامبول ـ شرکت‌بهروز خیابان‌نادری.

نمایندگان شهرستانها شیراز نیك‌اختر ـ تبریز کرمانشاه‌چی ـ اصفهان سپاهانی ـ مشهد فروشگاه مهاجر ـ اهواز بلوریان .

آ ـ ۳٦۱۲٦

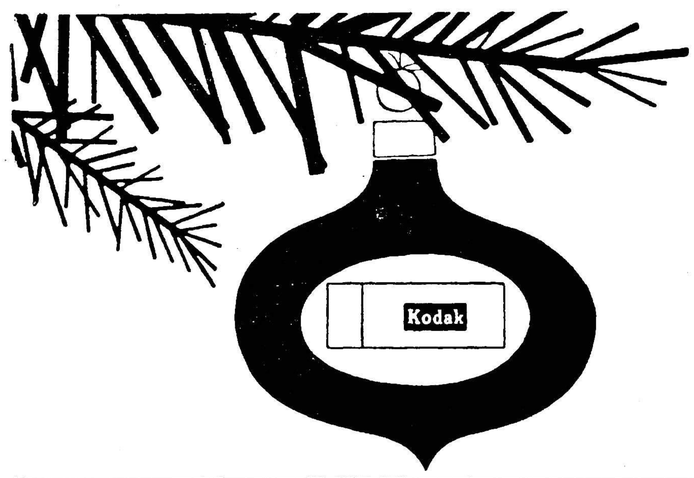

برای عکسبرداری برای سرگرمی کداک راهدیه کنید

فیلم بردار شوید : بادوربین ۸ میلیمتری براونی برای خود فیلم برداری کنید . سه‌نوع‌فیلم برداری بابکاربردن یکی‌ازعدسی ها. عدسی F ۱٫۹ برای عکس برداری درروزهای ابری و تار .

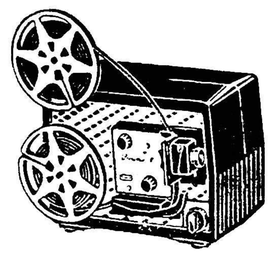

سینمای خانوادگی : این پروژکتور۸میلیمتری‌دارای‌ظرفیت یك‌قرقره نیمساعتی فیلم‌سیاه و سفید یارنگی‌است. لامپ‌جدیدآن به‌نمایش‌فیلم‌درخشندگی‌ووضوح خاصی میدهد .

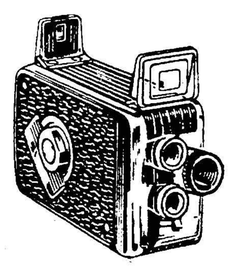

عکاسی دقیق : با دوربین۳۵ میلیمتری رتینا F 2.8 که دارای تله‌متر فتوالکتریك متصل بعدسی است . عدسی های قابل تعویض .

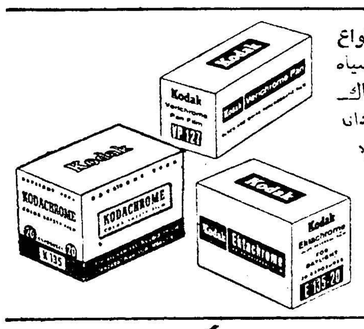

انواع فیلم برای انواع کارها : فیلم سفید و سیاه برای‌هرنوع‌استفاده کداك‌کروم که‌برای ظهور آزادانه بخارج فرستاده میشود اکتاکروم که درایران ظاهر میشود .

کداك ـ هدیه جاودانی را هدیه کنید

FOTO Kodak CINE

به‌فروشنده لوازم عکاسی خود یا نمایندگی کداك میدان مخبرالدوله تلفن ۲۲۵۴۳ مراجعه فرمائید

آ ـ ۳٦۰٦٤

انتقاد

از : علی اکبر کسمائی

مرغ ورپریده

لابد شما هم در اخبار خارجی روزنامه خواندید که تنی چند از اعضاء مجلس انگلستان هنگام طرح برنامهٔ مسافرت ملکه بهندوستان با شکار ببر در جنگل های هند که یکی از مواد آن برنامه بوده است مخالفت کرده و گفته اند اینکار اذیت و آزار بیجائی نسبت بحیوان زبان بسته است که از انسان متمدن روا نیست !

یکی از دوستان نیز نقل می کردکه روزی در یکی ازخیابانهای‌لندن‌پلیس مامور عبور و مرور بتمام وسائل نقلیه فرمان ایست داد . وسائط نقلیه‌همه در دو طرف ایستادند و در آن میان، یکعدد سگ آراسته که از صاحبش عقب مانده و برای رفتن به آنسوی خیابان از طرف پلیس راهنمائی هدایت می شد ، با نهایت تبختر از وسط خیابان گذشت و از اینسوبه آنسو رفت و بعد ، چون غائله رفع شده بود ، وسائط نقلیه ازنو بفرمان پلیس راهنمائی بحرکت خود ادامه دادند .

خوشبختانه در جنگلهای ایران گویا ببر وپلنگ زیادی وجود نداشته باشد که شکارچیان هوس کشتن‌آنها کنند و در خیابانهای تهران هم مثل اینستکه دیگر از سگان ولگرد خبری نیست هرچند که نسل آنها را با گلوله و زهر از میان برده باشند !

اما در دنیائی که آزار به‌حیوانات درندهٔ جنگلی را دور از تمدن میدانند و انسان را از حرکت بازمیدارند تا حیوان در امن و امان از وسط‌خیابان بگذرد ، درین تهران خودمان هنوزمرغ زبان بسته را می آورند برلب جوی ، سرش‌را بر سنگ میزنند ، زبانش‌را از بیخ بیرون میکشند و گردن‌نازکش را بیرحمانه از دم تیغ بیدریغ می گذرانند و خونش‌را بر خاک میریزندو جسم نیمه جانش را در وسط کوچه‌و خیابان رها می کنند تا خوب دست و پا بزند و مصداق واقعی‌کلمهٔ«ورپریده» شود !

جمعی نیز بتماشای این خونریزی می ایستند و از منظرهٔ جیغ کشیدن‌و دست‌و پا زدن مرغ نیمه جان‌دروسط کوچه و خیابان لذت میبرند و چند لحظهٔ بعد که مرغ‌زبان بسته قالب‌تهی کرد و مرغ روحش از قفس تن پرید و لاشهٔ بیجانش از تشنج بازایستاد و در گوشه ای ساکت و بی حرکت افتاد ، آنها نیز پس از تماشای این خونریزی ، چنانکه گوئی‌اتفاقی‌نیفتاده با همان قیافهٔ بی تفاوت ، پای‌برسر خونهای ریخته مرغ بیچاره می‌نهندو بدنبال کار خود میروند !

چندی پیش خانم خارجی یکی از دوستان ایرانی دست شوهرش را گرفت و برای همیشه از ایران رفت .

بعد شنیدیم یکی از علل نماندن‌اودر ایران این بوده است که روزی سر مرغی را در کنار خیابان میبرندوجسم نیمه‌جان او را در پیاده رومی‌اندازند واین درست هنگامی‌بودکه‌آنزن خارجی از پیاده رو می گذشته است .

جسد نیمه جان مرغ در پیش پای آن خانم می افتد و قطراتی از خون او بجورابهای ابریشمین ایشان میچکدو خانم خارجی که در همهٔ عمر هرگز چنین منظره ای ندیده بود ، یکدفعه از مشاهدهٔ مرغ سرکندهٔ خونین حالش بهم می خورد و او نیز در کنارمرغ سربریده می افتد و غش می کند تا شوهر بیچاره اش می آید و زن خود را در میان خنده و تمسخر مردم ، بیهوش می یابد !

روانشناسی نقل کرده است که یکی از بیماران روحی وقتی در برابر روشنوئی می ایستاد تا دست و روی خود را بشوید ، یکدفعه خیال میکرده است که در روشوئی بجای آب ،مقدار زیادی خون ریخته و بر اثر این‌توهم، دوچار حمله و غش عصبی می شد .بعد از تجزیه و تحلیل روحی‌باین نتیجه میرسند که این شخص در کودکی منظره سر بریدن مرغی‌را جلوی‌روی خود دیده و از آن تاریخ ، این‌حادثه در روح او اثر نامطبوعی گذاشته است که گاهگاه بشکل این توهم و خیال بروز می کرده و آرامش روح او را بهم میزده است !

بدیهی است که کار های غیرانسانی و مناظر نامطبوع در روح انسان اثر ناگواری دارند که ممکنست سلامت‌و اعتدال جسم و جا نمارا بهم بزنند .

آیا بموجب «قانون خسارات معنوی» از ایجاد این قبیل صحنه ها در گذرگاههای عمومی نباید جلوگیری کرد ؟ البته بریدن سر مرغ بر لب جوی در گذرگاه عمومی ، شاید از فرط تکرار و سابقهٔ طولانی ، عملی بسیار عادی جلوه کند و گروهی‌آنرا در خور هیچگونه ایراد و انتقادی ندانند ولی آیا اینکار از ظهور باپیژامه ،لباس خواب‌درملاءعام‌زننده‌ترنیست؟ آنکار جرم دارد و اینکار هنوز یك عمل عادی تلقی می شود .

کفتگوی مردم

حل مشکل مسکن

آقای نظر علی کمری از اهواز در مورد مشکل مسکن پیشنهادمینماید: ببانك رهنی توصیه شود بمالکین اراضی مسکونی بعنوان کمك‌ساختمان وام ساختمانی‌داده‌شود - شهرداریها در امرساختمان مردم کمك کنند و از اخذ عوارض کمرشکن جلوگیری نموده وسایل تسهیلات ساختمان اراضی را فراهم کنند - اراضی خالصه ای که در جوار شهر میباشد بین کارمندان تقسیم و با تشکیل شرکت ساختمانی از صدی ده‌حقوق کارمندان اراضی تقسیم شده‌رایخانه تبدیل و در اختیار کارمندان‌گذاشته شود .

جنب آسایشگاه

آقای مهدی علینقی زاده مینویسد در یك فرسخی اهواز میان دو دهکده سبز و خرم کوت عبدالله و کوت سید صالح نزدیك آسایشگاه مسلولین یك نفر سرمایه دار اجازه ساختمان میخانه وسیعی را تحصیل نموده که محصول آن کفاف تمام کشور را میدهد آیا شایسته است که جنب آسایشگاه بتاسیس چنین مراکزی اقدام شود .

علاج واقعه

آقای محسن امیدی از رضائیه مینویسد ضمن وقایع روزانه جراید بحادثه منازعاتی برخورد میشود که چند نفر مجروح و احیانا مقتول‌داشته شك نیست این اختلافات سالها در مراجع قانونی دست بدست گشته و بدادخواستهای حقه توجهی نشده تا طرفین یکروز برای تصفیه حساب متوسل بچوب و چماق‌میشوندخوبست مراجع قانونی در قطع‌ریشه‌اختلافات محلی که غالبا برای استفاده از آب یا علف چرا و امثال آن‌است قبل از آنکه ایجاد غائله کند اقدام نمایند

از چهارراه

آقای مطوبی مینویسد چنانچه‌در چهار راه مقابل بیمارستان امیر اعلم چند دقیقه توقف کنید وضعیت تندروی رانندگان‌وعدم رعایت‌مقررات را مخصوصا شبهادر این مکان‌بخوبی مشاهده خواهید نمود در این نقطه عابرین بی‌پناه بهیچوجه از لحاظ رعایت احتیاط رانندگان مصونیت ندارند آنها نیز بخطوط خط کشی شده توجه نمیکنند .

اقدامات اصلاحی

از اسفراین تلگراف میکنند‌کفیل فرمانداری و شهرداری این‌شهرستان جدیدالتاسیس در مدت‌کوتاه‌ماموریت خود از لحاظ ازدیاد درآمدشهرداری و تامین خواربار و تنزل نرخ‌مایحتاج و اصلاحات امور شهر و پیشرفت امور ورزشی و رفع اختلافات محلی بانهایت بی‌نظری اقداماتی نموده در اینموقع که از این شهرستان منتقل میشود شایسته تذکر و تقدیراست

هنرستان شبانه

آقای رضا پرنیان مینویسد اغلب داوطلبان متفرقه مایلند بجای شرکت درامتحانات‌دبیرستان دروس‌هنرستان صنعتی را بخوانند خوبست اداره آموزش فنی در نقاطی که مقتضی میداند هنرستان شبانه تاسیس کند تا داوطلبان در هر سنی که هستند در هر رشته ای که مایلند شرکت نموده بدریافت گواهینامه مهندسی نائل گردند و فرد مفیدی در جامعه باشند .

تعطیلات رسمی

آقای خسرو کارگریکی‌ازکارخانجات شیراز مینویسد روز ۲۱ آذر تمام ادارات و کارخانجات شیراز بمناسبت این روز تاریخی تعطیل بود بجز کارخانه ای که من در آن کارمیکنم و تحت نظر شرکتی اداره‌میشودخوبست اداره کار که خود دراین روزتعطیل داشته کارخانجاتی که تعطیلات‌رسمی را رعایت نمیکنند مورد مواخذه قرار دهد .

پیاده‌های سرگردان

آقاجواد محمودی مینویسد اداره راهنمائی و رانندگی دستور سرعت حرکت بوسائل موتوری داده وعابرین را به پیاده رو ها و مرز های خط کشیده توصیه مینمایدآیا توجه‌شده است که عابرین پس از مدتی معطلی در سر خطوط برای گذشتن با طراف مدتها سرگردان و رانندگان در توقف مختصر و راه دادن عابرین اعتنائی ندارند ؟ رافع این بی‌اعتنائی گماردن مامور همیشگی در سر خطوط برای رفاه عامه خواهد بود .

رانندههای کر

آماری که تهیه شده نشان میدهد راننده هائی که‌گوششان سنگین است کمتر تصادف میکنند . گفته میشود علت این امر اینست که آنهائی که گوششان خوب نمی شنود عملا آموخته‌اند که از چشم های خود خوب استفاده کنند . این قبیل اشخاص در مقابل پیامهائی که از راه چشم به مغز میرسد واکنش سریعتر ازخود نشان میدهند . علت دیگری که ذکر میشود اینست که کرها تحت تاثیر جنجال خیابانها و رفت و آمد ماشین ها و صدای بوق آنها قرارمیگیرند و آسوده تر رانندگی میکنند . پس از انتشار این آمار انجمن کران‌انگلستان تصمیم گرفت اقدام کند تا چنانچه در گذشته در باره راننده‌ای که گوشش سنگین بوده رای غیرعادلانه‌ای ازطرف دادگاه صادر شده جبران شود . .

حادثه راه‌آهن

چندی پیش رفت و آمد قطار ها در خط پر ایاب و ذهاب رم -پاریس مدت دو ساعت متوقف گردید و قطار های مسافری بتاخیر افتادند .موجب این تاخیر گاوی بود که در کوهستان آلپ وارد یکی از تونل های راه آهن گردیده بود !! گاو مزبور بالکموتیو قطار در داخل تونل تصادف کرد و چرخهای لکموتیو را ازخط‌خارج‌ساخت دو ساعت طول کشید تا خط باز شد و رفت وآمد قطار ها بحال عادی بر گشت .

پارکینك چند طبقه

در شهر بریستون اولین پارکینك چند طبقه ساخته شده و افتتاح گردید پارکینك مزبور ۶ طبقه است و ۵۵۰ ماشین در آن پارك میشود و دویست هزار لیره خرج ساختمان آن‌شده‌است نرخ پارکینك هر دو ساعت یك‌شلینك و هر ۲۴ ساعت ۶ شلینك و هر هفته یك لیره تعیین شده است .

از اینجا و آنجا

انجمن مشورتی

در ایالت بدفورد شایر یك انجمن مشورتی برای پدران و مادران‌تشکیل میشود . علت تشکیل این انجمن اینست که بر اثر مطالعه معلوم شده بیشتر پدران و مادران احتیاج به توصیه هائی در باره تربیت فرزندان خود دارند.روانشناسان ثابت‌کرده‌اند که ۶ نوع از بچه ها دارای اخلاق و روحیات خاصی هستند و والدین آنها باید حتما بروانشناس مراجعه و در باره طرز رفتار خود با بچه‌هاتعلیماتی بگیرند .

در انجمن مشورتی ایالت بدفورد شایر توصیه هائی نظیر آنکه در بهترین دانشگاه هاداده میشودبپدارن و مادران در باره بچه ها میشود .

روزی هزار نفر

جزیره کوچك ونز از نقاطی است که افزایش جمعیت وضع وحشت‌آوری دارد . حساب شده است که روزانه یکهزار نفربه‌جمعیت این جزیره‌افزوده میشود و چنانچه باین ترتیب پیش برود معلوم نیست در چند سال آینده وضع جزیره بچه صورتی درخواهد آمد . چیانك مونلین رئیس سابق دانشگاه پکن در باره‌وضع‌فعلی‌جزیره فرمز اظهار عقیده کرده که فرمزمانند یك کیسه کاغذی است که عده‌ای را در آن کرده باشند و بخواهندتنفس کنند .

عشق از نخستین آگهی

در یکی از مجلاتی که در نیس منتشر میشود آگهی جالبی از یك مغازه بستنی فروشی چاپ شده بود.

مغازه مزبور برای رواج کالای‌خود عکس جوان خوش قیافه ای را در حالیکه بادست خودبستنی بمشتریان تعارف میکند ضمن آگهی خود چاپ کرده بود .

دوشیزه «پاتریشیا کاوندیش»که باتفاق مادر ثروتمندش «کونتس دکینمار» در یکی از پارکهای نیس گردش میکرد با دیدن عکس این‌جوان سخت شیفته او گردید و بلافاصله بمغازه بستنی فروشی رفت وجوان مزبور را بخانه خویش دعوت کردو در نخستین دعوت کار آنها بازدواج کشید .

معامله

یکنفر اسکاتلندی با زن و دو فرزندش بگردش رفته بود و هنگام باز گشت یك تاکسی صدا کرد و معامله را بااو شروع نمود .

راننده تاکسی گفت :

- برای شما دو شلینك و برای همسرتان دو شلینك میگیرم و بچه ها هم مجانی سوار میشوند .

اسکاتلندی بلافاصله فریاد زد :

- بچه‌ها فوری سوار شوید و بمنزل بروید. من و مادرتان پیاده دنبالتان می‌آئیم !

اتومبیل همه کاره

یکنوع اتومبیل بدفورد اخیرا بنا بسفارش انجمن شهر لندن واردبازار شده‌که درعین‌حال‌چندکارانجام‌میدهد.

نخست اینکه دربعضی مواقع با قرار گرفتن برزنت روی آن بطور اتوماتیك‌باتوبوس کوچکی تبدیل‌میشود.

وبوم اینکه باقراردادن ضمیمه‌هائی نظیر جارو- خیابان شور -آب‌پاش در مورد لزوم میتوان ازآن کارکشیدو بالاخره میتوان بجای کمپرسورنیز از آن استفاده کرد .

عظیم‌ترین و جدیدترین فیلم از زندگی مردم روسیه تزاری

آ_۳۶۱۱۸

جدول

کلمات متقاطع

شماره ۱۷۰۱

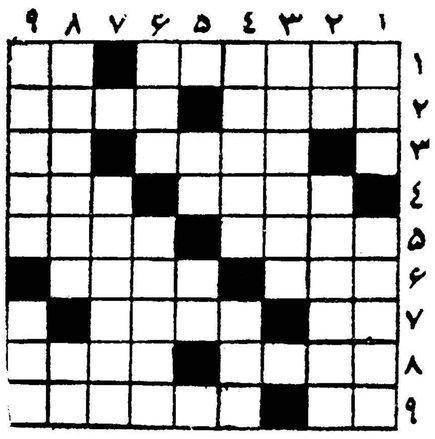

افقی: ۱- طوقی برگردن گرفتار و پای بند عیال - ضمیری است ۲- بچه کشتی! -شاعره معروف وبا ذوق یونان قدیم ۳ - جنجره اش مرغ از طیران و آب ازفوران باز میداشت!- لنگه ٤-دامنش زودتر از دل میسوزد - سر سرا ٥- جلوی راه را می‌بندد - هفته ای شش روز سر و کله اش پیدا است ٦- کبابش بهتر در می‌آید - دیوار قلعه ۷- ضمیری است -کلاه برسر ندارد اما سر برهنه هم نیست ۸- ازشهر های شما لی‌اروپا- پنج انگشت ۹- از دهات نزدیك تهران - از افراد کم قدر وقیمت خاندان غلات .

عمودی : ۱- روز آغاز -اگر میمون نیست غلام شماست ۲- زور کم - دانشمند بزرك انگلیسی که پرده از رازی بزرك وخوفناك برداشت ۳- مال حسن کبابی از همه‌نترتر بود ٤-در دربار های قدیم نگارنده آن نیز برای خود شأن و مقامی داشت - از امور مربوط به لب ٥- حرف تعجب -آوای گوسفند ٦ - پیکر بی جان است ولی البته مجسمه نیست -حالا دیگر جانشین سدر و گل سرشور شده است ۷ - همه مطربهای قدیم نیز حالا این عنوان‌را برای خود انتخاب کرده اند ۸- نسب از آفتاب برده ولی با آب پیوند بسته است - مکان ۹- غذای چهارپا - ماه .

حل جدول شماره ۱۷۰۰

افقی : ۱- مخصوص -گرد ۲- دلو -زسیده ۳- آیش ٤- نفت -فراش ٥-هو - رس ٦- تیله -محن ۷-کمر ۸-اشتها -ولو۹- قبا -سماور .

عمودی : ۱-مدینه - طاق ۲ -خل -فوت -شب ۳ - صورت - یکتا ٤-دلمه ٥- صراف - هراس ٦- سیرك ۷-گیشا - مقوا ۸ - رد -شرح -لو ۹- دهن - سنتور .

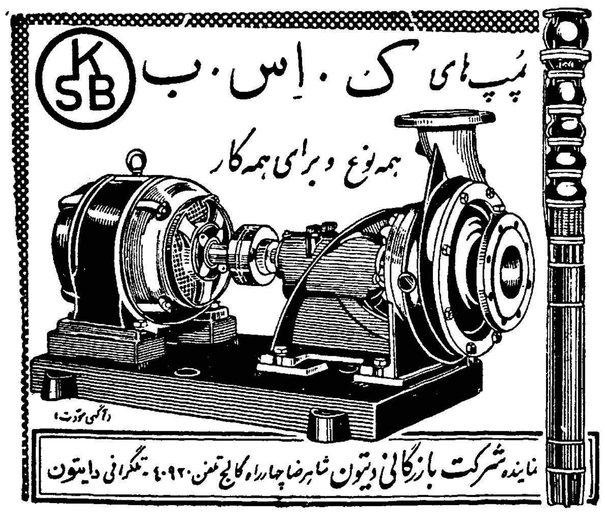

آگهی مناقصه

اداره کل حسابداری وزارت فرهنك (۲۰سری) لوازم آزمایشگاهی فیزیك شیمی و طبیعی مورد احتیاج را از طریق مناقصه خریداری‌مینماید داوطلبان فروش میتوانند پس‌از مراجعه باداره کارپردازی و دریافت‌برك شرایط و صورت وسائل‌پیشنهاد خودرا بانضمام برك سپرده‌یا تضمین بانکی (اقلابمبلغ ۱۵۰٫۰۰۰ ریال) تاآخر وقت اداری روز شنبه هفدهم دیماه ۳۹بدفتر این اداره تسلیم ورسید دریافت دارند پیشنهادات واصله ساعت ۹صبح‌روز یکشنبه هیجدهم دیماه ۳۹ درکمیسیون مربوطه بازو قرائت خواهد شد .به‌پیشنهاداتیکه‌بعداز موعد مقرر بدون سپرده‌مشروط ومبهم برسد بهیچوجه ترتیب اثر داده نمیشود.

رئیس اداره کل‌حسابداری-رفعت‌جاه

آ_۳۶۰۳۲

آگهی ممیزی املاك مزروعی سیستان

باستناد امریه تلگرافی ۱۲۰۳۸ -۱۹٫۴ر۱۳۳۹ مقام عالی وزارت دارائی و دستور شماره ۱۳۹۸۸- ۳٫۶ر۳۹ پیشکاری دارائی‌بلوچستان وسیستان بایستی املاك مزروعی حوزه سیستان (زابل) براساس دستور- العمل ممیزی که پیوست نامه‌شماره۵۳۱۸- ۱۸٫۳ر۱۳۳۹ اداره‌کل وصول شهرستان ها ابلاغ گردیده ممیزی شود و هیئت های ممیزی از طرف‌این‌اداره‌تعیین و قریبا به بخش های تابعه بمنظور عمل ممیزی‌عزیمت خواهند کرد.

لذا مراتب راباطلاع عموم آقایان مالکین محترم‌حوزه زابل‌میرساند که هنگام عمل ممیزی خود یانماینده قانونی آنها برای اداء توضیحات وراهنمائی مامورین ممیزی در محل ملك‌خود حاضر باشند تاحتی‌الامکان از اشکالات ناشی از عدم حضور مالك وزیانی که احتمالا از این راه‌وارد خواهدشد جلوگیری گردد.البته عدم‌حضور مالك‌یانماینده اومانع ازانجام عمل ممیزی نخواهد بود.

ذیحساب ورئیس اداره دارائی سیستان -محمدحسین‌قانعان

اهداء آمبولانس به‌شیروخورشید سرخ

بانو عزت الملوك سودآور ازطرف شرکت سهامی مریخ درجمعیت شیروخورشید سرخ ایران حضور یافته وبنمایندگی از طرف آن‌شرکت یکدستگاه آمبولانس مرسدس‌بنز باتمام تجهیزات بوسیله مدیرعامل به‌جمعیت شیروخورشید سرخ ایران اهداء نمودند.

شیروخورشید سرخ ایران از نیات خیرخواهانه شرکت سهامی مریخ سپاسگزاری نموده واین آمبولانس رادریکی از موسسات درمانی خود مورد استفاده قرار خواهد داد.

سپاسگزاری از اهداء کننده وجه

درتاریخ اول دی‌ماه ۱۳۳۹ شخص نیکوکاری مبلغ ده‌هزار ریال درجوف پاکت بعنوان کمك‌بهزینه پرورشگاه مظفری فرستاده بود چون اهداءکننده وجه‌نام ونشان وآدرس‌خودرا ذکر نکرده بود لذا در دفتر اعانه پرورشگاه بنام اهدائی شخص ناشناس ثبت گردید که درترازنامه سال ۱۳۳۹ نیز درج میشود توفیق وسعادت مردمان خیر وبی‌ریارا از درگاه خداوند متعال مسئلت دارم

خادم ایتام .محمدعلی مظفری

تجدید آگهی مناقصه شماره ۳۹ر۱۱

اداره راه استان تهران ساختمان ونصب نرده فلزی پل های‌تهران کرج وکرج چالوس را (درمحلهائیکه اداره تعیین میماید) بمناقصه میگذارد ، داوطلبان واجد شرائط میتوانند از-تاریخ ۳ر۱۰ر۳۹ تاآخروقت اداری‌روز دوشنبه ۱۲ر۱۰ر۳۹ باداره راه استان تهران واقع درتهران نو مراجعه‌و درخواست خود راتسلیم واز روز۱۸ر۱۰ر۳۹ تاآخروقت اداری‌روز دوشنبه ۳ر۱۱ر۳۹ باداره مزبور مراجعه‌وباپرداخت مبلغ پانصد (۵۰۰)ریال اسناد مناقصه را دریافت دارند .

کمیسیون مناقصه در روز سه شنبه ٤ر۱۱ر۳۹ ساعت ۱۱ صبح تشکیل و نتیجه را معین خواهد نمود .

۱-۲ آ_۳۵۸۶۶ رئیس اداره راه استان تهران - مهندس درگاهی

کپیه از اسناد

تجارتی -تحصیلی -معافی-رانندگی اسناد مالکیت فوری و خصوصی فتو پرسپو لیس -لاله‌زارنو -چهار راه کنت ۳۷٤

دکتر یحیی مروستی

کاندیدای نمایندگی ازمهریزشهر بابك و تفت می‌باشند سیداحمدمکی وکیل پایه یك‌دادگستری .

۱-۱۰ آ_۳۲۰۲۷

بیماریهای آمیزشی-مجاری ادرار- سستی‌وناتوانی مردان

خیابان صفی علیشاه

دکتر یحیی صدری

۱-۱۰ آ_۳۱۲۰۳

گاراژ برزنتی

برای نصب در منازل

مغازه نکو روح خیابان امیر کبیر

تلفن ۵۱٤۰۱ ر۵٤۱۲٤

۳-٤ آ_۲۹۵٤۷

تعیین نرخ ماهی

باطلاع عموم اهالی تهران میرساند ماهیهائیکه در روی کامیونهادر خیابانهای شهر بفروش میرسد و دارای تابلو های فروش ماهی میباشد تعلق بشرکت سهامی شیلات ایران داشته وبا ماهیهائیکه در دکاکین اسلامبول (پاساژ گوشت مغازه اسکوئی پاساژ مرکزی مغازه تیموریان پاساژ پروانه مغازه ابراهیم و سوپر مارکت و مغازه مونوگرام واقع در خیابان تخت جمشید) بفروش میرودهیچگونه تفاوتی از حیث بهاعندارد- نرخ ماهیهای فروش در معابر و فروش در مغازه ها تا اطلاع ثانوی بقرار زیر است :

ماهی سفید ممتاز دانه ای	۵۰ر ریال
ماهی سفید درشت دانه ای	٤۰ ریال
ماهی سفید متوسط دانه ای	۳۰ریال
ماهی سفید ریز دانه ای	۲۰ ریال
ماهی کفال درشت دانه ای	۱۵ ریال
ماهی کفال متوسط دانه ای	۱۰ ریال
ماهی کفال ریز دانه ای	۵ریال

شرکت سهامی شیلات‌ایران

۱-۱۰ آ_۳٤۳۲۶

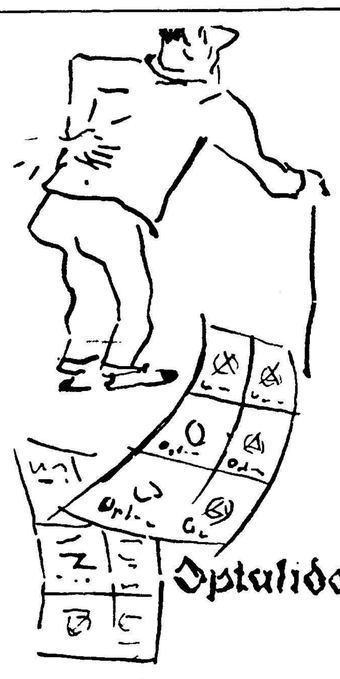

اپتالیدون ساندوز (محصول سویس)

اپتالیدون ساندوز را فقط درکاغذهای زروفی که دارای علامت مخصوص ساندوز است خریداری فرمائید.

آ_ ۳۶۱٤۲

دکتر جمال‌الدین نوربخش

متخصص دربهداشت وبیماریهای کودکان

ازدانشگاه پاریس

معتادین به‌الکل، تریاك، مرفین،

کوکائین وهروئین

را باآخرین متد درمدت‌کوتاهی بدون هیچگونه عارضه درمان مینماید

نشانی خیابان شاهرضا چهارراه پهلوی

پذیرائی ٤ تا۸ بعدازظهر تلفن مطب ۶۵۵۵۷

تلفن منزل ٤٤۷۸۹ (۱)

اطلاعات اقتصادی

مقایسه‌کمیت وکیفیت رشد اقتصادی

در بحث اخیر گفته شد که بطور کلی صرفنظر از عوامل اجتماعی و تحولات‌درفن‌تولید که‌ممکن است در رشداقتصادی هر کشوری اثر مطلوب یاغیرمطلوب داشته باشد میزان رشد اقتصادی بستگی بدو عامل زیـر دارد .

اول ـ میزان سرمایه گذاری

دوم‌ـ قابلیت تولید سرمایه و یا نسبت سرمایه به افزایش در تولید .

البته میزان سرمایه گذاری نماینده کمیت و قابلیت تولید نماینده کیفیت آن است .و رشد اقتصادی نماینده هردو این عوامل می‌باشد .در اغلب کشور ها نسبت سرمایه گذاری بتولید به نسبت ۳و ٤بریك است . یعنی در نتیجه ۳و٤ ریال سرمایه گذاری سالیانه یك ریال بتولیداضافه می شود ولی در برخی از کشور ها بعلت کفایت دستگاههای دولتی و غیر دولتی و ترکیب موزون امور عمرانی و تولیدی و استفاده صحیح از منابعو بطور کلی برطرف نمودن مشکلاتی که در راه توسعه اقتصادی و افزایش تولید موجود است توانسته اند رشد سریعتری را با سرمایه کمتری‌بدست آورند . در جدول‌زیر کمیت و کیفیت رشد اقتصادی در ۲٤ کشور در حال توسعه در عرض دهسال اخیر داده شده است .

نام کشور	در صد درآمد ملی‌که سرمایه‌گذاری‌شده	نسبت‌سرمایه گذاری‌به‌تولید (در صددرسال)	میزان‌رشداقتصادی (در صددرسال)
۱ـ عراق	۱٤ر٤	۱ر۳	۱۱ر۱
۲ـ ونزوئلا	۲۱ر٦	۲ر۱	۱۰ر۳
۳ـ اسرائیل	۱٦ر۸	۱ر۷	۹ر۹
٤ـ ترکیه	۱۱ر۷	۱ر۵	۷ر۸
۵ـ رودزیاونیازالند	۳۰ر۸	٤ر٤	ـر۷
٦ـ یونان	۱۵ر۲	۲ر۲	٦ر۹
۷ـ فیلیپین	٦ر۷	ـر۱	٦ر۷
۸ـ برمه	۱٦ر۸	ـر۳	۵ر٦
۹ـ مکزیك	۱٤ر۹	۲ر۷	۵ر۵
۱۰ـ کلمبیا	۲۱ر۸	٤ر۲	۵ر۲
۱۱ـ افریقای جنوبی	۳۰ر۹	٤ر۱	۵ر۱
۱۲ـ اکوادر	۱۲ر۲	۲ر٤	۵ر۱
۱۳ـ تایلند	ـر۱٤	۲ر۸	ـر۵
۱٤ـ گواتمالا	۹ر۸	ـر۲	٤ر۹
۱۵ـ برزیل	۱۳ر۹	۲ر۹	٤ر۸
۱٦ـ پرو	۲۰ر۲	٤ر۷	٤ر۳
۱۷ـ پرتقال	۱٤ر۸	۳ر۸	۳ر۹
۱۸ـ غنا	۱۲ر۲	۳ر۲	۳ر۸
۱۹ـ جمهوری متحده عرب	۱۱ر۹	۳ر٦	۳ر۳
۲۰ـ هند	۹ر۹	۲ر۱	۳ر۳
۲۱ـ سیلان	۱۰ر۱	۳ر٦	۲ر۸
۲۲ـ شیلی	۱۰ر۱	٤ر۲	۲ر٤
۲۳ـ کوبا	ـر۱۵	٦ر۸	۲ر۲
۲٤ـ آرژانتین	۲۱ر۹	۱۲ر۹	۱ر۷
۲۵ـ ایران (در برنامه سوم)	۱۸	۳ـ	ـر٦

بطوریکه گفته شد نسبت سرمایه گذاری بتولیددراغلب‌کشورهادر محور ۳و٤ بر یك دور میزند و فقط در مورد کشور آرژانتین بر اثر پائین بودن قابلیت رشد اقتصادی بسیار بطئی‌بوده است ودر عراق وونزوئلابدون اینکه سرمایه گذاری زیادی بشود براثر بالا رفتن سطح تولید صنایع صادراتی مخصوصا صنعت نفت توسعه اقتصادی بسیار سریع بوده است . البته برای اینکه کارآئی و با زده سرمایه افزایش‌یابد لازم است که در ترکیب سرمایه گذاری‌و همچنین در سیاستهای اقتصادی کشور دقت لازم مبذول گردد . بطور دقیقتر عواملی که در افزایش کارآئی سرمایه گذاری موثرباشند عبارتند ا ز :

اول ایجاد توازن مابین منابع کشور و سرمایه گذاری و بنابر این جلوگیری از مشکلاتی که ممکن است اجرای برنامه یك کشور رافلج نماید و دوم حداکثر استفاده از منابع موجود کشور

پیروی از اصل اول ایجاب می نماید که بمقدار کافی «زیر بنای » اقتصادی از قبیل ـراه بندر ـ شبکه آبیاری و همچنین برق و کارگران متخصص و تاسیسات شایسته اداری و دولتی برای اجرای موفقیت آمیز برنامه موجود باشد و یا در طی برنامه ایجاد گردد . ترکیب موزون سرمایه گذاری در «زیر بنای» اقتصادی و شئونی که در فوق به آن اشاره شد از مهمترین اصولیست که در کشور های کم رشد می باید به آن توجه مخصوصی مبذول گردد . اصل دوم و یا بعبارت دیگر حد اکثر استفاده از منابع موجود کشور نیز ایجاب می نماید که از طریق احداث راههای‌فرعی‌ـ بهره برداری کامل از تاسیسات صنعتی و کشاورزی و همچنین استفاده کامل از نیروی کار افراد بیکار و کم کار سطح تولید کشوررا بدون‌سرمایه گذاری اضافی افزایش داد .

چنانکه جدول فوق‌نشان می دهد فقط در مورد کشور «رودزیا» و «نیازالند» سی در صد در آمد ملی به سرمایه گذاری تخصیص یافته است. در حالیکه در هیچیك از کشور های دیگر این میزان از ۲۲ در صد درسال تجاوز ننموده علیهذا در سایر کشور ها رشد سریع تر را بر اثر بالا بودن قابلیت تولید بدست‌آورده اند . بنابراین چنانکه در تنظیم و اجرای برنامه سوم دقت کافی مبذول گردد ممکن است بتوان نسبت تولید بـه سرمایه گذاری‌را به بیشتراز یك‌به سه‌افزایش داد ومیزان رشد اقتصادی‌را نیزبه بیش‌از شش در صد در سال افزایش داد . ولی چنانکه در اثر عدم تلفیق و هم آهنگی برنامه‌ها و عدم اتخاذ تصمیمات‌مقتضی اداری‌وتاسیساتی نتوان نسبت سرمایه گذاری به تولید راحتی به نسبت ۳ به یك رساند‌درشد اقتصادی ٦ درصد درسال نیز میسر نخواهد شد . دکتر بهمن آبادیان

درآمد استخراج معادن ایران‌میتواند بیش‌از عوایدنفت‌باشد

ایران میتواند بصورت یکی‌از صادرکنندگان سنگهای معدنی مرغوب وارزان جهان درآید

تاکنون از طرف کارشناسان ژاپنی و آلمانی مطالعاتی در اطراف معادن ایران‌به عمل آمده وگزارش های آن نیز تسلیم مقامات مربوطه وزارت صنایع و معادن شده است. معادنی که دراطراف آنها مطالعات تقریبا کاملی شده‌معادن ذغال سنگ وآهن کرمان میباشد .این مطالعات بیشتر توسط کار شناسان آلمانی بعمل آمده است .

از طرف کارشناسان ژاپنی و کارشناسان دیگر نیز یك سلسله مطالعات مقدماتی‌درخصوص کیفیت و کمیت معادن سرب و روی و کرم و مس صورت گرفته و گزارش آن نیز تسلیم وزارت صنایع و معادن شده است .

کارشناسان ایتالیائی نیزبررسی هائی در باره وضع معادن ایران بعمل آورده‌اند .

سنگ های معدنی در حال حاضر یکی از اقلام‌صادراتی ایران میباشد و کارشناسان مزبور نیز باستناد بررسی های خود گزارش داده‌اند . که ایران از حیث انواع سنگ های معدنی غنی است اگر معادن‌ایران استخراج شود وصادر گرددعوایدی که ایران‌از صدور سنگهای معدنی خود خواهد داشت کمتر از درآمد نفت نخواهد شد .

معادن ایران آنطور که باید مورد توجه قرار نگرفته و از حیث فنی خیلی کم پیشرفت کرده است.

علاوه بر این راه و بنادر لازم برای عمل و صدور محصول معادن هنوز، وجود ندارد‌واز اینجهت مخارج‌حمل فوق العاده زیاد است پیشنهاد شده است که ایران‌در مناطقی که‌معادن وجود دارد تاسیساتی برای پر عیار کردن سنك های‌معدنی‌بوجود آورد و راههای ارتباطی از مناطق مزبور به بنادر صادراتی کشیده شود و بنادر برای قبول و بار گیری سنك های معدنی مجهز شوند .

باایجاد تسهیلات مذکور وتنظیم یك برنامه منظم‌و دقیق برای بهره‌ـ برداری از ذخائر زیر زمینی ایران و سرمایه گذاری کانی ایران میتواند بصورت یکی از صادر کنندگان سنگهای معدنی مرغوب و ارزان جهان در آید و در طی مدتی سرمایه ای را که در کار استخراج و بهره برداری معادن بکار انداخته است مستهلك نماید .

وضع عمومی بازار تهران درهفته‌گذشته

نرخ بهره ثابت بود صدور کالاهای صادراتی کم شد وقیمت کالاهای وارداتی تنزل یافت

بازار در هفته‌قبل وضع آرامتری داشت کالا های صادراتی بازارگرم و بارونق خود را از دست دادبعضی از آنها که هنوز هم وضع محکمی دارند از قبیل پنبه و پشم بعلل مختلف فعالیت صادراتی محدودی پیدا کردند . پشم فقط محدود به تعهداتی که در مقابل روسها دارند خریداری میشد . پنبه هم باندازه کافی صادر شد و آنچه که تاکنون صادر گردید نسبت بمدت مشابه سال های قبل بیشتر بود معاملات این جنس هم محدود به تعهداتی است که هنوز حمل نشده است . دیگر ارقام صادراتی از قبیل کتیرا و ارقام مختلف خشکبار وضع‌عادی داشتند . ولی کالا های‌صادراتی اکثرا دچار تنزل قیمت بودند زیرا فصل خرید آنها تمام شده و بعضی از آنها تا اوایل اسفند بازار گرم مجددی پیدا نخواهند کرد بهمین علت قیمت ها تنزل یافت نرخ بهره درهفته قبل ثابت بوداما قیمت ثابت فعلی هنوز در سطح بالا است و تا محدودیت های اعتباری بانگها و مشکلات مالی‌تجارو توقف‌های فعلی وجود دارد احتمال تنزل آن کم است .

معمولا هر سال در چنین موقعی کم بود پول در بازار تهران به علت برگشت‌پول از شهرستانها به‌تهران و همچنین رسیدن پول پنبه و پشم وخشکبار و دیگر کالا های‌صادراتی از خارج گشایشی در امر پولی پیدا میشد نرخ بهره هم اگر ترقی کرده بود دوباره تنزل میبافت امادر سال جاری این وضع پیدا نشد و نرخ بهره کماکان مثل اول پائیز در سطح بالا است .

ورودوخروج کشتیها

بطوریکه اداره بنادر وکشتیرانی وزارت گمرکات‌و انحصارات اطلاع میدهد : ورود و خروج کشتی ها به بنادر ایران تا آخرین تاریخ بدین قرار بوده است :

* کشتی‌تجارتی «هوك‌سیلوراسپری» نروژی روز ۱ر۱۰ر۳۹ به بندر خرمشهر وارد شد .

* کشتی های تجارتی «الکا» فنلاندی و« لاوررکرك» هلندی روز ۱ر۱۰ از بندر خرمشهر خارج شدند .

* کشتی تجارتی «استیل ویجر» امریکائی روز ۱ر۱۰ از بندرشاهپور خارج شد .

* کشتی تجارتی «پیونر» روسی روز ۱ر۱۰ از بندر پهلوی خارج گردید .

* کشتی‌تجارتی «هرفورد بیکن» انگلیسی روز ۳ر۱۰ از بندرشاهپور خارج شد .

* کشتی تجارتی «پری ماین» انگلیسی روز ۲ر۱۰ به بندرشاهپور وارد و باسکله پهلو گرفت .

* کشتی تجارتی « تنگستان » انگلیسی روز ۳ر۱۰ از بندرشاهپور خارج شد .

* کشتی تجارتی «بلوچستان» انگلیسی روز ۳ر۱۰به بندر شاهپور وارد و باسکله پهلو گرفت .

* کشتی تجارتی « سیگنا»نروژی روز ۳۰ر۹ به‌بندر خرمشهر واردشد.

* کشتی تجارتی «شوان فلس» آلمانی روز ۲٦ر۹ از بندر بوشهر خارج شد .

* کشتی های تجارتی «کوریز» و «کولیما» روسی روز ۲۸ر۹ ببندر پهلوی وارد شدند .

شرکتها

*شرکت نسبی جمشید رعیتی و مجدی وشهاب الدین مشکوتی تاسیس شرکاء برای حفرچاههای عمیق با شد .

*سرمایه شرکت سهامی کرسم از هفتصد هزار ریال به یك میلیون و یکصد هزار ریال افزایش یافت .

*شرکت نسبی جواد غفاری ومحمد صادق‌صادق‌زاده منحل شد وآقایان ناصر غفاری و محمدتقی‌شیرازی‌بسمت مدیر تصفیه آن تعیین گردیدند .

سرمایه پانصد هزارریال‌بمدیریت‌آقای جمیشد رعیتی تشکیل گردید .

*شرکت سهامی‌ویدافیلم‌باسرمایه یك میلیون ودویست هزار ریال برای خرید وفروش وواردات و صادرات و تهیه دوبلاژفیلمهای سینمائی‌بمدیریت آقایان منوچهر جناب وایرج امینی

معاوضه با ده یا زمین مزروعی

مستغل هشتصد هزارتومانی باده یازمین مزروعی و مبلغی پول بیواسطه معاوضه میشود. تلفن ۸۵۱۳۹۹

ماشین‌های جوشکاری دیزل‌انگلیسی

ساخت کارخانه معظم پتبو

سیار ـ باصرفه ـ قابل اطمینان

از ۳۰۰ آمپر الی ۸۰۰ آمپر

نماینده انحصاری : شرکت تجارتی ایران وانگلیس

خیابان فردوسی ـ مقابل خیابان ثبت

تلفن ۳۰۲۷٤۱ ـ ۳٤۷۲۸

آ‌ـ ۳٦۰۲۰ «مؤسسه‌خروس»

آگهی رسمی

طبق ماده ۱۹ قانون علائم تجارتی واختراعات مفاد حکم قطعی ذیل برای اطلاع عموم اعلام میگردد .

شماره پرونده ـ۱٦ر۲٤۲۵ .

شماره دادنامه و تاریخ آن ۱۵۲ مورخه ۳۱ر۱ر۳۸

مرجع صدور دادنامه ـشعبه پنج دیوانعالی کشور

تاریخ رای ـ۱٤ر۸ر۳۷

محکوم‌له ـشرکت مارفا ساکن‌خیابان نادری کوچه‌نوبهار دفتر وکالت آقای آقابابیان

محکوم‌علیه ـآقای فیض‌اله شالم‌ساکن تهران خیابان ناصرخسرو سرای اخوان

محکوم‌به‌ـ ابطال ثبت علائم تجارتی شماره‌های ۱۰۸۰۰ و ۱۰۸۰٤ و۱۰۸۰۵و ۱۰۸۰٦ و ۲۰۷۹۷ و ۱۰۷۹۸

محکوم‌علیه وثبت علامت‌تجارتی مزبور بنام محکوم‌له و پرداخت مبلغ ۵۰۷۲ ریال بابت هزینه دادرسی و حق الوکاله دو مرحله در وجه نامبرده .

جریان کار ـ بدوا محکوم‌له بوکالت دادخواستی بخواسته صدور دادنامه برابطال ثبت علائم تجارتی زیر .

۱ـثبت شماره ۱۰۸۰۰ کلمه SPlenocrisines

۲ـ ثبت شماره ۱۰۸۰٤کلمه Aspergilline

۳ـثبت شماره ۱۰۸۰۵ کلمه Vit-E-Progesterone

٤ـثبت شماره ۱۰۸۰٦کلمه Crinosthenyl

۵ـثبت شماره ۱۰۷۹۸ کلمه Bileyl

٦ـثبت شماره ۱۰۷۹۷ کلمه Cortico Surrenal

که‌محکوم‌علیه درتاریخ ٦ر۸ر۳۲ برای دارو درطبقه ۷۹ به‌ثبت رسانیده است بشعبه اول دادگاه شهرستان تهران تقدیم‌داشته ودادگاه مزبور پس از تبادل لوایح واستماع اظهارات طرفین واعلام ختم رسیدگی بشرح دادنامه شماره۵۱٤ مورخه ۲۰ر٦ر۳۵ حکم به‌بطلان دعوی مزبور داده‌و ضمنا خواهان رابه‌پرداخت مبلغ سه‌هزار ریال بابت خسارت حق‌الوکاله دروجه خوانده محکوم نموده است و محکوم علیه دادنامه مزبور بوکالت آقای دکتر مهران از‌آن‌پژوخواسته ورسیدگی بشعبه ۱۰ دادگاه‌استان ارجاع گردیده دادگاه مذکور بعداز تبادل لوایح واستماع بیانات و توضیحات وکلاء طرفین بشرح دادنامه شماره ٤٦ مورخه ٤ر۳ر۳٦ دادنامه پژوهش خواسته رامخدوش تشخیص وباگسیختن آن حکم بابطال‌علائم تجارتی مورد دعوی‌بنام پژوهشخوانده وپرداخت مبلغ ۵۰۷۲ ریال بابت هزینه دارسی وحق‌الوکالته دو مرحله در وجه پژو هشخواه وثبت علامت تجارتی مذکور بنام نامبرده نموده بعدا آقای‌باقری بوکالت آقای‌فیض‌اله شالم از دادنامه اخیرالذکر فرجام‌خواسته ورسیدگی بشعبه ۵دیوانعالی کشور ارجاع شده و پرونده درجلسه مورخه ۱٤ر۸ر۳۷ درشعبه مزبـور مطرح و نتیجتا دادنامه فرجام‌خواسته که باتفاق آراء ابرام گردیده است

ازطرف رئیس اداره‌ثبت شرکت‌هاوعلام تجارتی واختراعات‌ـ مرتضی‌مطلبی

آ‌ـ ۳٦۰۸٦

دعوت مجمع عمومی فوق العاده شرکت سهامی لبنیات پاك

مجمع عمومی فوق‌العاده صاحبان‌سهام شرکت سهامی لبنیات‌پاك روزدوشنبه دهم بهمن ماه۱۳۳۹(۳۰ژانویه۱۹٦۱) ساعت پنج بعداز ظهر در محل‌شرکت خیابان شاه‌شماره ۳۷ تشکیل‌میگردد از آقایان صاحبان‌سهام تقاضامیشود در روز وساعت مزبور درمحل شرکت حضور بهمرسانند .

دستور جلسه بقرار زیر است :

۱ـافزایش سرمایه شرکت

۲ـ تغییر ماده شش اساسنامه‌شرکت

شرکت سهامی لبنیات پاك

آ‌ـ۳۲۱۹۹

دعوت مجمع عمومی فوق‌العاده شرکت سهامی کاشیکار

جلسه مجمع عمومی فوق‌العاده شرکت‌سهامی کاشیکارساعت۱۰صبح روز یکشنبه ۲۲ر۱۰ر۳۹ در محل شرکت واقع درخیابان شمیران نبش درب دوم عشرت آباد ساختمان‌وکیلی منعقد است .

از عموم صاحبان‌سهام‌دعوت‌میشود درروز مقرردر جلسه مجمع حضور بهمرسانند

دستور جلسه

۱ـ ازدیاد سرمایه

۲ـاصلاح بعضی از مواد اساسنامه در صورت لزوم .

شرکت سهامی کاشیکار

آ‌ـ۳۲۱۹۷

بازار ارز و مسکوك طلا

معاملات ارز و مسکوك امروز عادی بود ـ نرخ انواع مسکوك طلا مانند روز گذشته میباشد ـ فرانك فرانسه نقد ترقی نمود ـ انواع ارز نیز تغییراتشان جزئی است .

آخرین قیمت انواع ارز در بازار آزاد بدین قرار بوده است :

دولار اسکناس ۸۲ریال تلگرافی ۸۱ ریال پستی ۸۰ر۷۰ ریال پوند اسکناس ۲۳۸ ریال تلگرافی ۲۲۷ ریال پستی۲۲٦ ریال مارك‌اسکناس ۲۰ ریال حواله ۱۹ر۳۰ ریال‌فرانك فرانسه نقد ۱۷۵ ریال حواله ۱٦۷ ریال هزارلیر ایطالیانقد ۱۳۰ ریال حواله ۱۳۰ ریال فرانك سویس نقد ۱۹ ریال حواله ۱۸ر۹۰ ریال لیرهٔ ترك اسکناس بزرك ٦ر٤۰ ریال حواله ٦ر۸۰ ریال روپیه پاکستان ۱۱ر۸۰ریال‌روپیه هندوستان۱۲ر۸۰ ریال .

جهان اقتصاد

عدم توازن صادرات و واردات ایتالیا

رم ۲۱دسامبر خبر گزاری‌فرانسه بموجب آماری که‌امروزاز طرف‌اداره امور بازرگانی خارجی ایتالیاانتشار یافته است واردات ایتالیا در ۱۰ ماهه اول سال جاری مسیحی برابر دوهزار و چهار صد و چهل وچهار میلیارد و پانصد بـیست و شش میلیون لیر‌ا بوده است ۰ باید خاطر نشان شود که واردات ایتالیا در ده ماهه اول سال ۱۹۵۹ هزار و هفتصد و دو میلیارد و چهار صد وپنجاه وپنج میلیون لیر‌ا بوده‌است و بدین ترتیب واردات ایتالیا٦ر٤۳ افزایش یافته است ۰ آمار مزبور حاکی از آن است که حجم کـلی صادرات ایتالیا در همین مدت‌هزار ونهصد و شش میلیارد پانصد و نود ونه میلیون لیر در برابر هزار و چهار صد وپنجاه میلیارد وشش صد و هفتاد و یك میلیون لیر*در سال ۱۹۵۹ بوده است و بدین‌ترتیب صادرات ایتالیا در مدت یکسال نیز ۳۱ر٤ افزایش یافته است ۰

در آمار اداره امور بازرگانی خارجی ایتالیاخاطر نشان شده است که توازن‌بازرگانی ایتالیا در ده‌ماهه اول سال ۱۹٦۰زیان برابر پانصد و سی و هفت میلیاردو نهصد وبیست و هفت میلیون لیر داشته است در حالیکه‌عدم تعادل بازرگانی ایتالیادر همین مدت در سال ۱۹۵۹ دویست‌و پنجاه ویك میلیارد هفتصد و هشتاد وچهار میلیون لیره بوده است ۰

مناقصه ومزایده

*اداره سررشته داری ارتش خرید چندمیلیون‌عدددکمه‌های کوچك و بزرك تا ٦ر۱۰ر۳۹

*اداره کل غله ونان حمل ۸۰۰ تن غله از اراك بکرمانشاه تا ۷ر۱۰ر۳۹

*اداره‌کل کارپردازی‌وزارت‌دارائی خرید یکدستگاه ماشین‌برقی مخصوص چاپ نقشه و همچنین یکدستگاه‌ماشین برقی دستی‌بادستگاه‌اتوماتیك‌استنسیل ویك ماشین حساب برقی اتوماتیك تا ۱۷ر۱۰ر۳۹

*بنگاه برق تهران خرید هشت‌قلم لوازم ساخت پایه چراغهای آهنی تا ۱۷ر۱۰ر۳۹

هدیه کردن قلم پارکر ۶۱ واقعه فراموش نشدنی درپی دارد

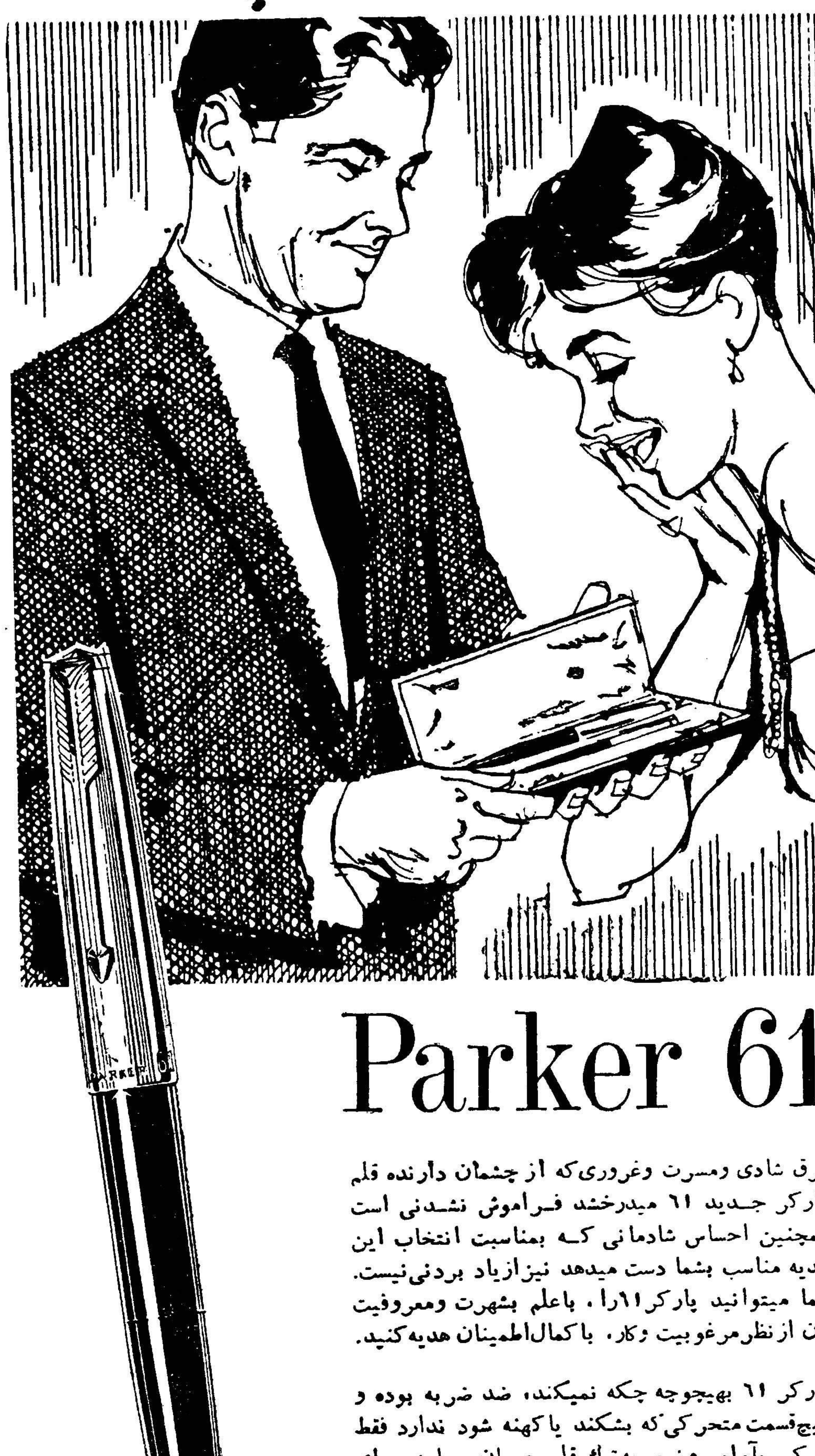

Parker 61

برق شادی ومسرت وغروری‌که از چشمان دارنده قلم پارکر جـدید ٦۱ میدرخشد فـراموش نشـدنی است همچنین احساس شادمانی کـه بمناسبت انتخاب این هدیه مناسب بشما دست میدهد نیزازیاد بردنی‌نیست. شما میتوانید پارکر۶۱را ، باعلم بشهرت ومعروفیت آن ازنظرمرغوبیت وکار، باکمال‌اطمینان هدیه‌کنید.

پارکر ٦۱ بهیچوجه چکه نمیکند، ضد ضربه بوده و هیچ‌قسمت متحرکی‌که بشکند یاکهنه شود ندارد فقط مرکب بآرامی ونرمی‌به‌توك قلم جریان میبابد. برای یك هدیه فراموش نشدنی و بعنوان قلمی که سالهای متمادی مورد پسند شما باشد قلم پارکر۶۱را انتخاب کنید .

پارکر ۶۱

اکنون درفروشگاه شما مرکب سوپرکوئینك جدید پارکـر

بهترین‌مرکب برای هرنوع‌قلم‌... بخصوص‌برای قلم پارکر ٦۱

یکی ازمحصولات شرکت‌قلم‌پارکر

0-6242

ا‌ـ ۳٦۰٦۲

سیمای شجاعان

تعریف از:
پروفسور الان نوینز مورخ معروف آمریکا

همانطور که جان‌برایت گفته است مردان سیاسی را نمیشود فقط برای اینکه در زندگانی خود مشاغل و مقامات مهمی شاغل شده‌اند رجال بزرگی نامید. بلکه برای استحقاق عنوان سیاستمدار بزرگ باید حائز صفات وفضائلی باشند که مخصوص بزرگی و رهبری است ، ویکی از برجسته ترین آن صفات بدون شك «شجاعت» است دراین کتاب ،سناتور کندی یك نوع خاصی از شجاعت را مورد بحث قرار میدهد که عبارت است از:شهامت معنوی رهبران پارلمانی ،و ایستادگی آنها در مقابل شهوات شدید همکاران ، و مخالفت‌خردکنندهٔ موکلین ،وضدیت اکثریت مردم . نمونه‌هائی که انتخاب کرده منحصرا از بین نمایندگان سنای امریکاست . ولی‌آنها را طوری انتخاب نموده که شرح حالشان بسیار جالب و فراموش نشدنیست. خاصه که‌در بیانش ،نکات برجسته‌ای هم، از لحاظ تجزیه‌وتحلیل‌روانشناسی ،سیاسی ،وحوادث دوره‌های مختلف ،مورد توجه قرارگرفته است .روی هم رفته‌این کتاب بقدری جذاب است که خواننده از سر تا ته‌آنرا باشوق وشتاب فراوان میخواند ،تابدرس عبرت بسیار آموزنده آخرش برسد حقیقتاً دراین کتاب‌نفیس بقدری حقایق تاریخی توام باواقع بینی سیاسی و تعالیم اخلاقی ممزوج است که باید حقا آنرایك«خدمت عمومی» نام داد.

بطوریکه سناتور کندی ،در فصل اول کتاب وصف کرده و«شجاعت» مثل الماس برنده چند لبه ایست که چگونگی اثر اتش کاملا بستگی بطرز استعمال وموارد استعمال هریك از این لبه‌ها دارد . والبته تشخیص آن،موضوع‌سهل و ساده‌ای نیست . زیرا غالبامنشاو محرك شجاعت ها از عوامل مختلف و متعددی تشکیل شده که ، دربادی امر، تشخیص آنها بسیار دشوار است ، بخصوص اگر شجاعت در مورد معضلات پیچ‌در پیچ سیاسی ، ومشکلات گونا گونیکه‌مسائل متضاد آن در مقابل انسان میگذارد ، باشد همه میدانندکه در موقع‌اتخاذ تصمیم ،وقتی راه انتخاب بهترین رویه‌ها مسدود است ، تشخیص مصلحت‌های درجه دوم و انتخاب بهترین آنها بسیار مشکل میشود.چون همیشه در موقع انتخاب اضطراری بین دوبد ،هر کس دچار تشویش وتردید وبیم مسئولیت میگردد.

حتی قهرمانانی نظیر ژرژ واشینگتن ولینکلن هم دراین قبیل موارد غالبا ازطرفی‌که برای حل مسائل مملکتی پیش میگرفتند (گرچه توام با شجاعت اخلاقی‌بود)کاملا مطمئن وراضی نبودند .

دراین کتاب تمام شواهدی که‌از شجاعت ها ذکر شده واقعی و روشن ومثبت وآموزنده است . واین‌خود ازمزایای مهم این مجموعه بشمار میرود .بعلاوه انسان لذت میبرد ازاینکه می‌بیند تمام قهرمانان آن از قبیل جان کوئینسی آدامس وبستر ،هوستون ،راس جرج نوریس وغیره، شجاعت خودرا درراه رسیدن به‌هدفهای شرافتمندانه و بزرگی بکار برده‌اند ،نه برای منافع کوچك شخصی .

البته درتمام اعمال تعصب آمیز ابناء بشر مقدار زیادی شجاعت آمیخته است مثلانظیر شجاعت هائیکه ازآبولیسیونیست‌های متعصب شمالی یا آتش خواران جنوبی(قبل ازجنك‌داخلی‌آمریکا) سر میزد ولی‌شجاعتی که‌ماز آن بحثوستایش میکنیم از نوعی دیگر است . فرق بین شجاعت واقعی ،یعنی شجاعتی که منطبق با موازین اخلاقی باشد ، و شجاعت ناشی از تعصب را، ژرژفریزبی‌هور در تعریف چارلزسمنر ، بخوبی‌تشریح کرده است ،مینویسد :«وقتی سمنر خودرا در مقابل حکم‌وظیفه وندای وجدان میدید ، دیگر ابدا ازموانعی که عداوت اکثریت‌هاو خصومت‌قوه مقننه در راهش میگذاشت نمی‌هراسید» واین‌عبارت‌مختصر ،روشن‌ترین توجیه «شجاعت‌سیاسی» است.یکی‌از انواع‌دیگر «شجاعت بدلی» آنست که ازبعضی انحرافات‌خلقی ناشی میشود مثلا جان راندولف آورونوك

در مخالفت با جنك ۱۸۱۲ خیلی سرسختی و شهامت بخرج داد . گرچه او همیشه در رویه اش ثابت و محکم بود و غالبا افکاری درخشان داشت ، معذلك چون در اینمورد اعمالش غیر عاقلانه و مبالغه آمیز و افراطی بود و تعادل نداشت ، نتیجهٔ حاصل تمام شجاعتهایش بیهوده هدر رفت .

همچنین است شجاعت هائی که در اشخاص منفی‌باف وسرسخت دیده می‌شود. مثلا جرج ادموند آوورمونت یکی ازنمونه‌های مشخص‌آن بشمار میرود، که درباره اش بشوخی گفته اند «اگر در دنیا هیچکس بجز جرج ادموند وجود نداشت ، باز هم با هرچه جرج‌ادموند پیشنهاد می نمود مخالفت می کرد .»

ولی نمونه هائی که آقای کندی برای ما معرفی می کند از نوع دیگرند . شجاعتی که او تعریف‌میکند شجاعت کسانیست که از روی‌عقل و مآل اندیشی میکوشند ، سرسختی میکنند ، و علیرغم منافع شخصی خود ، در مقابل تمام مخالفت ها ایستادگی می نمایند ،تاکشتی کشور را درراه صحیح هدایت نموده بمقصود برسانند . جان‌کوئینسی آدامس از حزبش برید ، با مردم ایالتش بهم زد ، عداوت تمام پشتیبانانش را بر علیه خود برانگیخت ، تا حیثیت ملت را در ماجرای «امبارگو» حفظنماید .

دانیل‌وبستر میدانست که نیمی از اعضای حزبش باضافه تقریبا تمام‌مردم نیوانگلند بر علیه‌اش خواهند شد . و میدانست که نویسندگان و شعرا هجوش خواهند کرد و کلمات زهراگینش زندگانیش‌را مسموم خواهد نمود ، ولی‌با همه این مصائب از خطرات نهراسید ، و نطق معروف به «نطق هفتم‌مارچ» را در تایید طرح معروف به «موافقت‌نامه کلی» درسنا ایراد کرد . سایر نمونه هایش هم از همین قبیل است .

یکی از نکات بسیار جالب این کتاب این‌است، که غالب نمونه‌هائی که سناتورکندی بما نشان‌می‌دهد، از بین رهبرانی انتخاب شده اند که در کرسی‌پارلمان، استقلال فکری خود را ، در مقابل فشار شدیدموکلین کمراه ، حفظکرده‌اند . ازابتدای‌پیدایش دموکراسی‌ها در اروپای غربی ، یك نقطه ضعفی در غالب آنها دیده می شد که غالبا در صحت عمل قانونگذاری خلل‌زیادی وارد می آورد . باین معنی که غالب مجامع سیاسی ، تشکیل می شد از اشرافی که در نگهداری حقوق و مزایای اشرافی خود بسیار متعصب بودند . بهمین جهت در انگلستان ، اسکاتلند ، فرانسه ، کاستیل ، اسکاندیناو و پروس ، نمایندگان مجلسین را مردم واقعا مثل وکیل دادگستری خود می دانستند ،ومتوقع بودند که آنها فقطاز حقوق و منافع خصوصی‌موکلین دفاع‌کنند ، نه از منافع‌تمام ملت. بنا براین نمایندگان بهیچوجه در طرز تفکرو طرز عمل سیاسی خودمختار نبودند ، و اجبار داشتند طبق دستور موکلین خود رفتار نمایند . این رویهٔنا مطلوب یعنی این‌سختگیری در محدود ساختن اختیارات وکلاء ،و،وادار نمودنشان به دفاع از منافع و مزایای خصوصی موکلین ،عاقبت فرانسه را به آتش انقلاب کشانید . ولی در مورد انگلستان ، وحدت‌نظری که در غالب هدفهای ملی مردم انگلیس وجود داشت ، و بخصوص‌معتقداتشان باینکه حتما قانون را باید بسود تمام ملت نوشت نه بسود یك طبقه مخصوص ، موجب گردید که میدان اختیارات نمایندگان وسعت یافت ، یعنی ازمحدودیت عملشان کاست و بر استقلالشان افزود .

خوشبختانه این سنت مطلوب پارلمان انگلستان موروثا به امریکارسید . نطق انتخاباتی‌معروف«بورك» (که در بریستول ایراد کرد) برای این هردو مملکت سرمشق رویه پارلمانی قرار گرفت و ، طبق توصیه این دانشمند سیاسی و اجتماعی ، بین مردم معمول شد که نماینده مجلس را پس از انتخاب ، بایدآزاد و مختار بگذارند تا امور را طبق‌وجدان‌خود قضاوت نموده و آزادانه نسبت بهر یك عمل نماید . این دستور حکیمانه کاملا در رویه سناتور راس مصداق پیدا کرد ، چنانکه دیدیم او ، علیرغم فشار شدید مردم کانزاس ، صریحا بابیرون کردن اندریوجانسون و خلع او از ریاست جمهوری مخالفت ورزید ، یعنی، با این عمل ، وفاداری پارلمان های «انگلو-آمریکن» را به سنت‌وپرنسیپ بورك اثبات نمود .

اثر : جان‌کندی
رئیس‌جمهوری منتخب آمریکا

ترجمهٔ : ا . خواجه‌نوری

بعداز کتب آسمانی مفیدترین کتب برای راهنمائی بشر بیوگرافی است

اندره موروا

سرمایه تهران

مصرف

سیمان تهران

۲۰٪ باصرفه‌تر از سیمانهای مشابه است

آگهی مزایده نوبت دوم

بنگاه خالصجات بهره‌برداری قریه قشلاق‌فشافویه را از اول نسق سال‌جاری بمدت یکسال از طریق مزایده باجاره‌واگذار مینماید داوطلبان میتوانند بامراجعه باداره بهره برداری بنگاه واقع در خیابان لاله‌زار نو چهارراه مهناودریافت شرائط مزایده پیشنهاد خودرا تاآخر وقت اداری روزسه‌شنبه ۱۳دیماه ۱۳۳۹ دریاکت سر بسته باداره‌دفتر بنگاه‌خالصجات تسلیم ورسید دریافت دارند پیشنهادات واصله روز چهارشنبه ۱۴ دیماه ۳۹ساعت ده‌دردفتر بنگاه خالصجات باز و قرائت خواهد شد حضور پیشنهاد دهندگان در جلسه مزایده آزاد و بنگاه دررد وقبول یك‌یاکلیه پیشنهادات مختار است.

بنگاه خالصجات

قهرمانی وقهرمان شدن در انحصار میدانهای ورزشی نیست

قهرمانی و قهرمان شدن در انحصار میدانهای ورزشی نیست بلکه هر کس یاهرموسسه‌ای میتواند درکار خودبابدست آوردن پیروزی قهرمان شود ومدال طلارازیب سینه خود سازد کارخانجات روغن نباتی شاه پسند در گاردن‌پارتی سازمان کمك کودك بابدست آوردن عنوان پرفروشترین غرفه مفتخربدر یافت مدال طلاگردید . ووالا حضرت شمس پهلوی طی مراسمی مدال طلای گاردن پارتی را بسینه مدیر عامل کارخانجات شاه پسند نصب فرمودند درگاردن پارتی سازمان کمك کودك باوجود آنکه برای تهیه غذا و پذیرائی ازمهمانان غرفه‌های متعددی وجود داشت لیکن غرفه‌شاه پسند باتهیه یازده نوع غذای متنوع که مقابل چشم مهمانان باروغن شاه پسندتهیه میگردید برتمام غرفه‌های دیگر در فروش پیشی گرفت‌وعنوان پرفروشترین غرفه‌را بدست آورد و مدال طلا گرفت .

موفقیت غرفه شاه پسند مرهون مرغوبیت وطعم خوب وعطر مطبوع شاه‌پسند بود ودر حقیقت این‌روغن شاه پسند است‌که چنین موفقیت بزرگی را بدست آورده است.

آفرین برشاه پسند پیروز

قهرمان اول وبرندهٔ مدال طلا

روغن نباتی شاه پسند

فاکوپا

از ۱۴ تا ۲۳ اسفند ۱۳۳۹
نمایشگاه تجارتی لیپزیك

لوازم فنی ومحصولات مصرفی بیش از ۵۰ کشور جهان بمعرض نمایش گذاشته میشود.

مهم‌ترین مرکز تجارت بین‌المللی
مرکز اساسی بازرگانی روزافزون بین شرق وغرب

برای دریافت کارت رسمی نمایشگاه به اطاق بازرگانی تهران و یا به شهرهای مرزی آلمان شرقی مراجعه فرمائید

برای کسب هر نوع اطلاعات و تهیه راهنما بآدرس زیر مراجعه فرمائید.

LEIPZIGER MESSEAMT · HAINSTR. 18 a
LEIPZIG C 1
GERMAN DEMOCRATIC REPUBLIC

افکار ونظریات جان‌کندی
رئیس‌جمهوری منتخب آمریکا

ماافریقائی میخواهیم که میدان جنگ سرد شرق و غرب نشود

اگر ما دست دوستی بسوی ملل آفریقا دراز نمائیم انقلاب افریقا درمسیر دموکراسی پیش‌خواهدرفت

* ما افریقائی میخواهیم که درآن سطح زندگی‌مردم ازاعماق‌گودال ژرف‌کنونی دائم درحال ترقی و بالا آمدن باشد
* ما افریقائی میخواهیم که درآن دولتهای مستقل وپا برجا بوجود بیایند و حقوق سیاه و سفید یکسان ارزش و منزلت پیداکند
* ما باید عده‌ای متخصص فنی تعلیم و تربیت و کارشناس و مهندس بافریقا اعزام داریم که کلیدعلم وصنعت جدید رابدست مردم افریقا بسپارند
* اگر ما بخواهیم مورد احترام و دوستی ملل سیاه‌پوست افریقا قرارگیریم بایدکلیه آثارتبعیضات نژادی برعلیه‌سیاهان‌را درآمریکا از بین ببریم .
* سازمان ملل متحد برای ملل افریقا چراغ‌امیدصلح جهانی‌است

آفریقا

به عقیدهٔ من اگر ما به مسئولیت های خود عمل کنیم و دست دوستی به سوی ملل افریقا دراز نمائیم و افکار و شاهکام های انقلاب آمریکا (انقلاب استقلال)را بکار بندیم در اینصورت انقلاب افریقا در ده سال آینده در مسیر دموکراسی و آزادی ـ نه‌در مسیر کمونیسم و بردگی ـپیش خواهد رفت .

زیرا انقلاب آمریکا بود ـ نه‌انقلاب روسیه ـ که سر منشاء جهاد ومبارزه برای تحصیل استقلال‌ملی و آزادی فردی گردید .

علایق ما با افریقا تنها علایق تاریخی و روحی نیست زیرا آمال و هدف های ما امروز همان آمال و هدف های خودافریقائیان میباشد .

ما طالب افریقائی هستیم که در آن سطح زندگی مردم از اعماق گودال ژرف کنونی دائم در حال ترقی و بالا آمدن باشد . ما افریقائی میخواهیم که در آن صنعت و کسب و کار دائم‌در حال پیشرفت باشد وکمبود مواد غذائی و جهالت در آن ریشه کن گردد .

ما افریقائی میخواهیم که درآن دولت های مستقل و پا بر جا بوجود بیایند و حقوق سیاه پوستان و سفید پوستان یکسان ارزش و منزلت پیدا کند و یکسان مورد حمایت قرار گیرد و افراد مردم مجال و فرصت داشته باشند خودشان خط مشی ملی خود را اختیار ـ کنند و از تلقین و تحمیل هرکشور دیگر فارغ وآزاد باشند .

ما افریقائی میخواهیم که موضوع مجادله در جنك سرد و میدان نبرد بین شرق و غرب واقع نگردد .

اینها همانهائی هستند که خود مردم افریقا طالب وجویا میباشند . اگر ما طالب هستیم در افریقا محیطی ایجاد کنیم که در پرتو آن آزادی رونق و کمال پیدا کند و مردم پر طاقت این قاره امید زندگی بهتری برای خود و اعقاب خود داشته باشند و درجنك بر علیه جهل و فقر و بیماری پیروزی حاصل کنند در اینصورت ماباید یك برنامه نو و پر ابتکاری برای عمران وآبادانی در این قاره بموقع اجرا بگذاریم .

برای اینکه احتیاج تعلیم و تربیت افریقا را تامین کنیم باید تعداد زیادی از دانشجویان آن قاره را که زمامداران آینده میباشند به آمریکا بیاوریم و در دانشگاه ها تربیت نمائیم . ماباید به ملل افریقا کمك کنیم که با تاسیس مراکز تعلیم و تربیت و صندوق عمران و آبادانی مبارزه خود را بر علیه جهل و بیسوادی عمومی شدیدتر و دامنه دار تر سازند .

در همانحال ما عده‌ای از متخصصین فنی و تعلیم و تربیت و کار شناس و مهندس بافریقا اعزام خواهیم داشت که کلیدعلم وصنعت جدید را بدست مردم‌آفریقا سپارند و آنها را در کسب علم و مهارت که لازمه‌اداره کردن دستگاه حکومت است مساعدت نمایند .

. . . . افریقا احتیاج مبرم به خوار بار دارد ما باید فنون و مازاد محصولات رابرای رفع چنین احتیاج بکار اندازیم . . . . کارشناسان کشاورزی ما باید شیوه های جدید بالا بردن تولیدو محصولات کشاورزی را به کشاورزان افریقائی بیاموزند تا کار گر وسرمایه برای بکارافتادن در صنایع‌آزادشود و عفریت گرسنگی نابود گردد . در همانحال باید از مازاد محصولات کشاورزی ما برای مبارزه با خطر قحطی و گرسنگی استفاده بعمل آید .

. . . . ماباید برای این منظور سرمایه در اختیار افریقائیان بگذاریم زیرا سرمایه است‌که منابع محدود را بەسطح زندگی عالی برای مردم افریقا تبدیل‌میکند.

در همان حال ما باید سرمایه گذاری خصوصی را در کشور های افریقائی تشویق نمائیم و طرح هائی تهیه کنیم که صنایع کشور های مزبور متناسب با قدرت طبیعی اقتصادی عظیم این قاره گردد .

ماباید سازمان ملل متحد را وسیله اصلی انجام این اقدامات برای ملل افریقا قرار دهیم . سازمان ملل متحد برای ملل افریقا چراغ امید صلح جهانی است . با تمرکز بسیاری از فعالیت های خودمان در سازمان ملل متحد نشان خواهیم داد که علاقه اساسی ما این است که افریقا قوی و نیرومند و آزاد و مستقل باشد نه اینکه ملل این قاره گروگان جنك سردقرار گیرند .

باین ترتیب ما باید با کمك اقتصادی و فنی‌سازمان ملل متحد کمال همکاری را داشته باشیم و مردان لایق و با ایمان امریکا را به عضویت هیئت نمایندگی خود و برای کارکردن در دبیر خانه سازمان ملل‌متحد تعیین نمائیم .

ما باید بدون احساس خستگی کوشش و جدیت کنیم که مانع تراشیهای شوروی را در سازمان ملل متحد که باعث شده جلوی بسیاری از فعالیت های سازمان ملل متحد را در افریقا بگیرد از میان‌برداریم .

. . . ماباید با موج ناسیونالیسم در افریقا که دائم اوج میگیرد خودرا هم‌آهنك سازیم . علاقه به‌آزاد بودن از حکومت خارجی و علاقه باستقلال در اخذتصمیم جهت خود از قوی ترین و نافذترین عوامل در دنیای جدید است . آمریکا درهمه‌حال‌باید جانب‌دارحق‌بشر برای اداره کردن خود باشد زیرا چنین حق برای عموم بشر از اصول تاریخی خود ما است و همچنین پیروزی نهائی ناسیونالیسم حتمی و قطعی و اجتناب نا پذیراست و ناسیونالیسم تنها عاملی است که قدرت و دوام طاقت دارد که خود امپراتوری کمونیسم را مورد تهدید قرار دهد .

. . . . اگر ما میخواهیم مورداحترام و دوستی ملل سیاه پوست افریقاقرار گیریم باید کلیه آثار تبعیضات نژادی بر علیه‌سیاه پوستان را در داخل کشور خودمان بکلی ازبین ببریم. ما وقتی میتوانیم قهرمان دموکراسی در خارج باشیم که باصول دموکراسی در داخله کشور خود به تمام و کمال عمل کنیم .

(نطق کندی در شورای زنان آمریکا ـنیویورك ـ ۱۲ اکتبر ۱۹۶۰) .

قطعنامه شورای موقت دبیران سندیکا و نمایندگان شورا های توافق کارگران کارگاه‌های تهران و حومه

۱ـ مابنام عدالت از مسئولین امور و دستگاه قضائی کشور خواستار آنیم که مسئولین امر و مسببین واقعه اخیر (انفجار دیك بخار کارخانه بلورسازی بامداد که باعث تلفات عدهٔ از کار گران آن کارگاه گردیده) را تحت تعقیب قانونی قرار داده و مجازات نمایند .

۲ـ ما از سازمان بیمه های اجتماعی کارگران میخواهیم تاقانون بیمه های اجتماعی در همه کارخانه ها و کارگاه های دولتی و خصوصی اجرا شود .

۳ـبرای اینکه از این وقایع در سایر کارگاه ها تکرار نشود مقامات مسئول وزارت کار باید بطور جدی بایك بازرسی دقیق و اجرای صحیح قانون کار نواقص کارگاه ها را رفع نمایند .

٤ـ ما از عموم کارگران میخواهیم تا با کمك‌خود بخانواده‌های داغدیده‌و مقتولین ومجروحین کارگاه بامداد وظیفه کارگری و صنفی خود را ادا نمایند .

دبیر سندیکای کارگران اتوبوسرانی‌تهران و حومه یوسف ساروقانبان ـ نماینده کارگران اتوبوسرانی در سازمان بیمه های اجتماعی قاسم مستعلی ـ دبیر سندیکای کارگران کارخانه‌سیمان ری مهدی حاجی قاضی ـ دبیر سندیکای کارگران آرایشگاه های تهران و حومه جبار صحت ـ دبیر سندیکای کافه رستوران های راه آهن سراسری ایران هاشم دارابی ـ دبیر سندیکای کارگران صابون پزی‌میرزائی ـ دبیرسندیکای کارگران انبار های قند و شکر قربان رهبر دلیر ـ دبیر سندیکای کارگران کله پز تهران و حومه کاظمی ـ دبیرسندیکای کارگران گرمابه های استان تهران دشتیان ـ دبیر سندیکای کارگران موسسه اصلاح نباتات کرج محمد علی علائی ـ دبیر سندیکای کارگران دانشکده کشاورزی کرج حاتم رضائیان ـ دبیر سندیکای کارگران شهر صنعتی کرج‌ـاحمد مبصریان‌ـ ازطرف هیئت‌موسس سندیکای کارگران‌چاپخانه های‌تهران صادق‌مزدبر‌ـ دبیر سندیکای کارگران صنایع دورودگر تهران و توابع ابراهیم فخاری ـ دبیر سندیکای کارگران کفاش جمال صادق نیا ـ دبیر سندیکای کارگران موتور سوز گرمابه های‌تهران و حومه کریم‌رحیمی‌ـ دبیر سندیکای کارگران خیاط پایتخت و حومه بیات مرادی ـ دبیر سندیکای کارگران لحاف دوز تهران و توابع اکبر استاد آقا ـ دبیر سندیکای کارگران شر کت ملی نفت ایران رحمانی ـ دبیر سندیکای کارگران خبازی های استان تهران عباس خرم ـ دبیر سندیکای کارگران قند ساز تهران و توابع علی‌آقا کاردان‌پور ـدبیر سندیکای کارگران فلز کار و میکانیك غلام حسین نصیری ـ دبیر سندیکای کارگران خم کار و ظروف فلزی تهران منوچهر اوراقی ـ دبیر سندیکای کارگران کارخانه گلسرین وصابون محمود مسگریان‌ـ دبیرسندیکای کارگران ناحیه ٦راه‌آهن تقی زبردست ـ نماینده کارگران کارخانجات رسومات بهرام عمواقلی ـنماینده کارگران‌شرکت ملی‌نفت‌ایران هاشم‌سربی‌ـ شمشکی ـنماینده‌کارگران شرکت میلارد محمدنماینده کارگران وزارت بازرگانی عیسی فکری نماینده کارگران معدن ذغال سنك شمشك قنبرعلی صادقی ـ نماینده کارگران گلسیرین و صابون‌محمد باقر گمرئی ـ نماینده کارگران کارخانجات صنعتی تهران جعفر الیاسون ـ نماینده کارگران جنرال میکانیك رحمن مقدم .

آ‌ـ۳۲۱۸۱

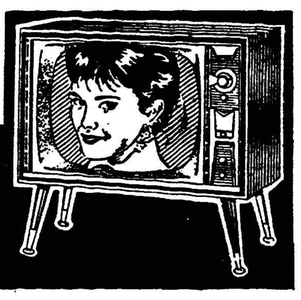
تلویزیون المپیک
محصول ۱۹۶۱ آمریکا ـ مجهز بدستگاه رادارکه ازدور بدون سیم کنترل میشود
Olympic
نماینده انحصاری: شرکت جواهری خیابان باب همایون سرای همایون تلفن ۳۰۳۳۲۵

از فردا صبح درسینماهای پلازا ـ متروپل ـ همای
سرزمین ناشناس
The Land Unknown

شورانگیزترین فیلمی که تاکنون از روی داستانهای فانتزی تهیه شده است

عشق وحشی وآتشین زنی که مردی را دوست دارد ومردی که زنی را دوست دارد

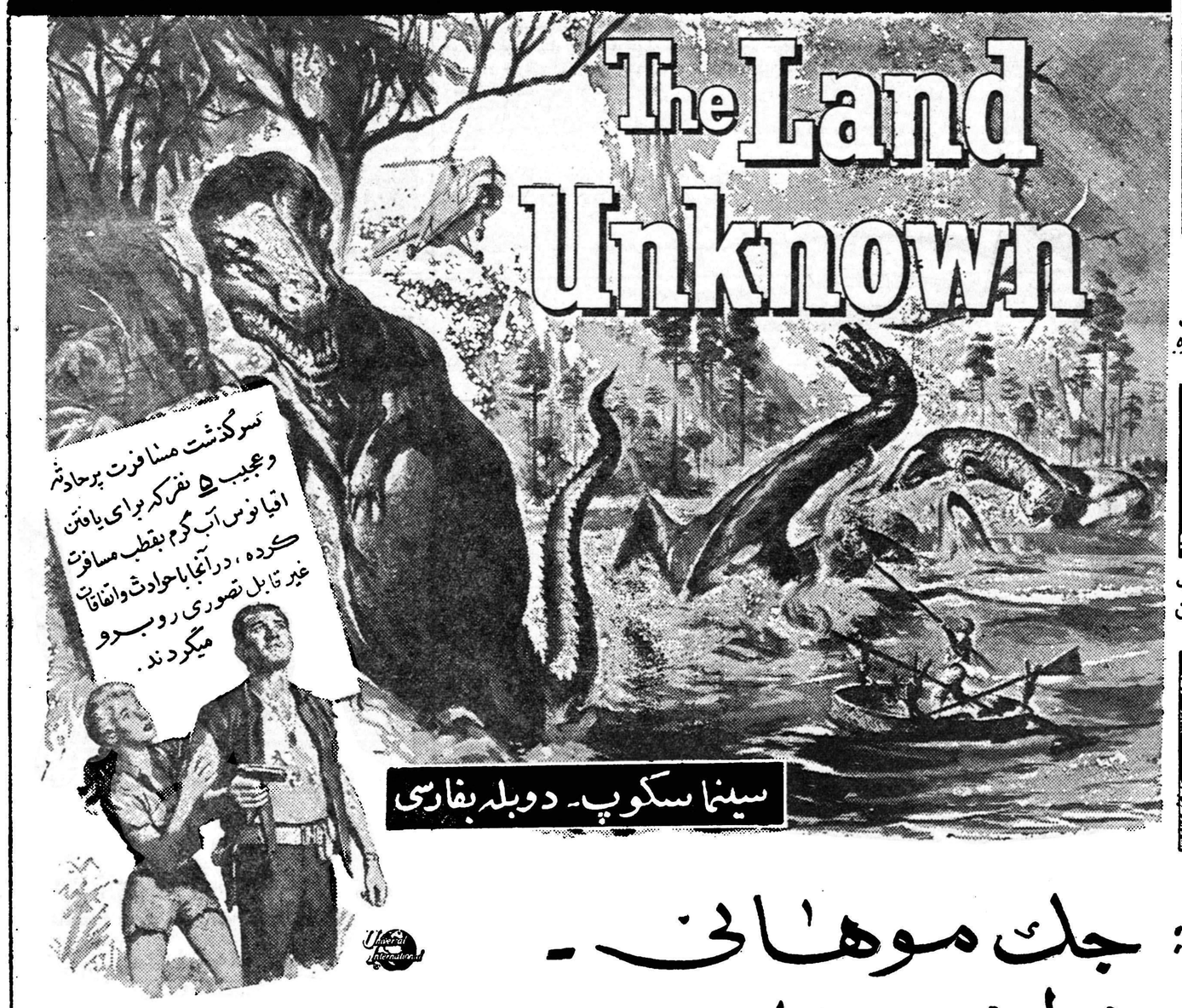
سرگذشت مسافرت پرحادثه وعجیب ۵ نفرکه برای یافتن اقیانوس آب گرم بقطب مسافرت کرده ، درآنجا باحوادث واتفاقات غیر قابل تصوری روبرو میگردند.
سینما سکوپ ـ دوبله بفارسی
باشرکت: جك موهانی ـ ویلیام رینولدز ـ شاون اسمیت

کایزر
معروفترین جورابهای جهان
KAYSER
زنان خوش پوش سرتاسر جهان زیرپوش و جورابهای‌لطیف و با دوام کایزر را انتخاب میکنند
فروشگاه الگانس
خیابان فردوسی ـ ساختمان ارفرانس تلفن ۳۵۰۰۹

عبور از پنج قاره

کرسی آزاد

لطفا دست نگهدارید ، کرسی‌آزاد فرهنگی را برندارید ، چند دقیقه هم بمن اجازه بدهید از کرسی‌آزاد شما استفاده کنم و چهارمین نقص تعلیمات ابتدائی‌ویا اولین ومهمترین نقائص فرهنگی خودمان را بعد از مطالعه تمام نظرات و عقاید صحیح همکاران فرهنگی و خود شما که خلاصه‌جامعی از مقالات گوناگون‌آنها فراهم‌ساخته ایدبیان کنم. انشاالله مقررات اداری آن موسسه ملی خیلی خشك نیست ، و بمن پیر مرد اجازه میدهید که بعد از شبها مطالعه ، مطلب تازه‌ای در باره فرهنگ امروز ی‌بنویسم . نقائصی‌که‌فرهنگیان نوشته اند ، همگی صحیح است ، ولازم بیاد آوری است که ساختمان سیاست و هدف فرهنگی و ناجوری زندگی معلم سه نقص اصلی تعلیمات ابتدائی است و نقائص دیگر هم‌وجود دارد . حالا مقتضی است باهم بیك دبستان نوبنیاد برویم که اتفاقا معلمان آنجا از زندگی خود ناراضی نباشند وبرای برنامه های فرهنگی هدفهای مطلوبی رادرمدنظر داشته باشند و همگی صاحب ابتکار و علاقه کافی هم باشند .

ببینیم باز هم نقصی در کار آنها دیده میشودیانه ؟

شنیده بودیم که تمام ایرانیان شاعر و پزشك و معمار هستند ، ولی نمیدانستیم در این روزگارهمه افراد از زن و مرد و خرد وبزرگ وعالم و عامی و طبیب و مهندس‌و ادیب ، متخصص تعلیم و تربیت روانشناس هم شده‌اند و بقدری پدران و مادران در کار مدرسه ها دخالت میکنند که معلم‌و مدیرمدرسه را از کار خود بیزار میسازند .باید اعتراف کرد که عموم کار های ما افراط و تفریط است . روزگاری بود که بعد از سپردن کودك بمکتب بملا میگفتند : «پوست و گوشت‌او متعلق بشما و استخوان او مال ما» یعنی اختیار کامل تربیت فرزندرا بملا و بملاباجی عطا میکردند ، در این روزگار کار بعضی از خانواده‌ها باینجا کشیده شده‌است که بهیچ یك از مبانی و اصول تعلیم وتربیت معتقد نیستند . و بنظر میآید که مرض منفی بافی بر علیه فرهنگ‌و فرهنگیان‌در جامعه ما ساری شده است و بیشتر خانواده ها از کار معلم و مدرسه مینالند .

در حالیکه خود آنها در نگهداری یك پسر بچه شیطان و سالم بقدری عاجزندکه مادر بینوا بضعف اعصاب وسوء هاضمه مبتلی شده است و پدر مستاصل‌را فشار خون وامراض کبدی تهدیدمیکند ودر همین احوال بمعلم اجازه نمیدهند بفرزند آنها پائین تر از «شما»خطاب کند ـ در همین خانواده هاست که جوان آنها در هیجده سالگی و بیست سالگی بمرض خود سری و ولگردی مبتلی میشود ، مادر را بگریه می‌اندازد و پدر را بفغان میآورد و هیچگونه فرمانی از بزرگتران‌خود نمی‌پذیرد و حاضر نیست عقل خود را بکار بیندازد و اساسا آماده انجام‌دادن هیچ کاری نمیشود .

سیاست فرهنگی ما چندان هم که تصور میشود در دست دولت و وزارت فرهنگ نیست ، معلمان و مردم دخالت و سهم بیشتری دارند و مردم نمیدانند چه باید کرد ؟ و بقدری نسبت به طبقه‌معلم بدر فتاری

از ابراهیم بنی‌احمد

چهارمین نقص تعلیمات ابتدائی

عدم اعتماد مردم بعلم است

« امروز قرار بود بحث جدید کرسی آزاد را شروع کنیم که مقاله جالبی‌از یکی‌ازفرهنگیان باسابقه و روانشناس آقای ابراهیم بنی‌احمد مدیر دبستان جهان تربیت بدستما رسید و دریغمان آمد که بدون درج آن ، بحث را پایان‌دهیم و بهمین علت دراین شماره آخرین نظر دربارهٔ تعلیمات ابتدائی را چاپ کرده و بحث جدید را از شماره آینده شروع میکنیم .»

میشود که حساب ندارد و هیچکس حاضر نیست حتی با تشویق زبانی آنها را بکار سخت بچه داری گرم بسازد .

نشسته‌ایم و زبان انتقاد را بروی وزارت فرهنگ و فرهنگیان باز کرده‌ایم و شعله های انتقاد ما جان معلمان را نیز میسوزاند ، بعضی از معلمان ما نمی خواهند کلاس بزرگ و مدرسه وسیع وزندگی مرفهی داشته باشند ، اینها را انتقاد و ، باز خواست خانواده ها و همین متخصصین‌علوم تربیتی‌وروانشناسان خود روی عصر حاضر به تنك‌آورده است .

بیشتر معلمان پیوسته در تلاشند که از دست خانواده ها فرار کنند، آیا میدانید کار معلمی چقدرسخت است ؟ آیا میدانید پرورش و نگهداری ۳۰ یا ۴۰ پسر بچه‌ناراحت چقدر دشوار است ؟ و آیا میدانید سر و کله زدن و آموختن ،چقدر حوصله و قدرت میخواهد ؟ اینهارا میدانید ، اما نمیدانید باز خواست خانواده ها از اینکه پسری نه ساله حساب نفهمیدمو نمی فهمد ونخواهد فهمید از معلمی دلسوز و خسته‌چقدر تلخ و جانکاه است .

خوانندگان گرامی باید بدانند که نظر نویسنده درباره مدارس‌ملی خود به تنهائی از عهده فاضل‌نماها و روانشناسان امروزی بر می‌آیم، چه رسد باینکه معلمان ورزیده و مقتدری نیز همراه من باشند . اما بیان این نقصیه بزرك محتاج به‌یك مثال است :

در انجمن خانه و مدرسه جهان تربیت که سه ماه متوالی یك شب در میان تشکیل میشود و مفهوم واقعی همکاری خانه‌و مدرسه رادارد و حوصله نوح و قدرت رستم را میخواهد ، پدری از راه میرسد و نقاشی های همدرسان فرزند خود را می‌بیند ، با تندی و اعتراض مخصوص میگوید «اینها کاربچه‌ها نیست » در حالیکه که تمام‌نقاشیها بسر پرستی آقای پرویز تناولی‌که شهرت بین المللی دارد و در حضور معلم مورل و در خود کلاس‌صورت گرفته است .

حالا تصور بفرمائید برای من که روزانه دوازده ساعت متوالی‌کار میکنم و برای معلمی که از ۷ر۵ صبح تا ۴ر۵ بعد از ظهر بدون نظر تبعیض کار میکند و خسته میشود. و برای آقای تناولی آن هنرمنددنیا دیده چقدر جملات آقا سنگین است .

مهمترین نقیصه‌تعلیمات ابتدائی، عدم اعتماد مردم بمعلم است ، شاید شما بفرمائید همه معلمان خوب‌کار نمی کنند . اگر معدودی از آنها رهگذر کار های فرهنگی هستند همانها هم بسبب تلخی معاشرت اولیاء بدتر میشوند و دیگران را تحریك بفرار میکنند .

در میان اینهمه خانواده ها کدام یك دست به قلم برده و از معلم فرزند خود تقدیری‌برای شماو سایر روزنامه ها ، یا برای وزارت فرهنگ نوشته است ؟

خواننده عزیز ـ شما باید بدانید اطاق های بازرسی وزارت فرهنگ پر از شکایت نامه اولیاء اطفال است از معلمان آنها ودر هیچ نقطه‌ای از وزارت فرهنگ حتی یك برك تقدیر نامه و یا تشویق نامه و یا رضایت نامه ای از اولیاء همین کودکانی که جان معلم را از صبح تا عصربلب میرسانند دیده نمیشود. معلم را نردبان ترقی فرزندان خود میدانیم و هنوز بالا نرفته پله های آنرا میشکنیم و خرد میسازیم و میسوزانیم .

مفهوم یك فرهنگ ملی ومترقی این است که معلم را در کار های سخت تعلیم و تربیت حمایت کنندو این همه جوان ، یعنی بیش ازپنجاه هزار نفر ، که بدلایل مختلف بکار معلمی رو کرده‌اند . مورد تشویق و حمایت قرار بدهند و به آنها اعتماد داشته باشندمن که خود ۲۶ سال معلم بوده‌ام . و حالا باگروهی از معلمان سر و کار دارم میدانم که کار خسته کننده معلمی نیاز به تشویق دارد . بعضی‌ا زمعلمان‌بقدری خسته‌اند که‌توانائی تفریح‌واستراحت را نیز از دست داده‌اند و احتیاج بپول تفریح ندارندو باین کارمقدس فرهنگی سخت دل بسته‌اند .منتهی دخالت نابجا و ناشیانه مردم و محاکمه اولیاء دلسردی آنها را بجائی میرساند که برای فرار از کار هزار بهانه می آورند و دنیای باین بزرگی را برای کار وزندگی تنك میدانند .

بیائید با تشویق و تقدیر معلمان دنیای بهتری برای فرزندان خود بسازیم . من هم پدرم و پدر بزرك هم شده‌ام . روانشناس و متخصص تعلیم و تربیت هم هستم ولی اختیار تربیت فرزندان خود را به معلمان آنها میدهم و جور استاد را خیلی بهتر از مهر پدر میدانم ،دست آن معلمی را می‌بوسم که فرزند مرا برای تربیت تنبیه میکند و بفراش دبستان هم احترام میگذارم . و این است چهارمین نقص بزرك فرهنگ امروز ما که منحصرا خانواده ها در ایجاد این نقیصه قدم های بلندی بر میدارند .

شهرداری و مردم

عنوان بحث تازه ستون کرسی آزاد است . باارسال نظرات خود دربحث جدید ما شرکت کنید

زندگی و عشق من

هنگام خواب باید همه‌چیز زیبا باشد

بقلم سوفیالورن

امروز در زندگی من مجلل ترین وپر قیمت ترین چیزی که‌وجود دارد اطاق خوابم میباشد . من عقیده‌دارم بهنگام خواب‌باید همه‌چیز زیبا‌باشد. من با لباس خوابی به سبك قدیم که از پنبه ساخته شده به بستر میروم وبرتخت بسیار وسیع‌و کاملاراحتی میخوابم .

واگر می بینید من توانستم اندام لاغر و کشیده خودرا تقریبا بهمان وضع‌روزهائی‌که‌دردوازه جهنم‌زندگی میکنم نگاهدارم علت آنست‌که تقریبا باهمان غذا هائی که در دوران فقر و تهیدستی میساختم اکنون خود را سیر میکنم . غالبا غذای مرا قطعات کوچك نان ، کمی گوشت ، پنیر و فلفل فرنگی تشکیل میدهد .

اما بیك نکته اذعان دارم و آن اینست که عاشق جواهرات هستم . البته نه بخاطر آنکه جواهرات گران قیمت هستند بلکه از لحاظ زیبائی که دارند .

همینطور که به جواهر علاقه دارم به نوع خاصی از عطر نیز علاقمندم که همواره آنرا بکار می برم نه به خاطر آنکه گرانبهاترین عطرروی زمین است، بلکه بدلیل آنکه‌رایحه آن بهترین رایحه‌ای است که در روی زمین وجود دارد .

بهر حال من تصمیم گرفتم هرگاه فیلمی را باتمام می رسانم یك قطعه جواهر بی نظیر تهیه کنم. ظرف سالها این جواهرات بصورت کلکسیونی در آمدند که قیمت‌آنها بالغ به ۱۸۵ هزار لیره استرلینك می رسید ومن هرگز نمی توانم شبی که این مجموعه را از دست دادم فراموش کنم !

هنگام بازی در فیلم «میلیونر» خانه ای را در نزیکی «الستری»در لندن اجاره کرده بودم . قرار بود کارلو نیز از ایتالیا به لندن بیاید ومن باتفاق یکی از دوستان برای استقبال به فرودگاه رفته بودم . من‌در نظر داشتم پس از ورود کارلو اولین خواهشم از او این باشد که کلکسیون جواهراتم را بیمه کند .

وقتی‌درفرودگاه‌هواپیما نشست‌متوجه شدم که‌شوهرم گرسنه است و به عجله تصمیم گرفتم شامی برای او تهیه کنم .

شام تهیه شد و هردو بااشتها مشغول غذا خوردن شدیم دوستی که با من به فرودگاه آمده بود نیز به شام دعوت داشت ودر بین خوردن غذا گفت بنظرش می رسد که صداهائی از طبقه بالا بگوش می رسد . ولی گفت ممکنست که مستخدم مشغول مرتب کردن اتاق خواب باشد و یا آنکه موشی‌شاید در طبقه بالا براه افتاده است !

ناتمام

برای نجات حریق زدگان

این عکس در حالت واقعی یك آتش سوزی در «اوزاکا» در ژاپن برداشته شده و آخرین وسیله نجات حریق زدگان راازساختمان آتش گرفته در ژاپن نشان میدهد .

نام دستگاهی که‌دراینجا بکار رفته «اشنورکل» میباشد . یك جرثقیل ۱۵ متری‌اطاقکی‌رامجاورپنجره‌های‌ساختمان قرار میدهد ومامورین افراد حریق زده راوارد اطاقك میسازند سپس‌جرثقیل میچرخد ودور ازساختمان حریق‌زدگان را بزمین میگذارد .

مدت هر چرخش وپائین وبالارفتن جرثقیل ۴۰ ثانیه بیشتر نیست .

همه‌چیز از همه‌جا

دو شاهزاده نامزد شدند

چند روز قبل‌مراسم نامزدی پرنسس بریژیتا ۲۳ ساله نوه کوستانی ادلف پادشاه سوئد باپرنس جوهان ژرژ۲۸ ساله برگزار شد . در این‌عکس عروس وداماد را پس از برگزاری مراسم‌نامزدی مشاهده‌میکنید

کوچه جاز در پاریس

فرانسوی‌هاکه به برخورد عقاید اهمیت زیادی‌قائل هستند در مورد موسیقی‌از مناقشه‌باهمدیگر دست‌بردار نیستند . یکی ازمسائلی هم که امروزه جوانان فرانسوی را به دو دسته‌تقسیم کرده‌است مسئله موسیقی جاز است.

موسیقی جاز که قریب سی و پنج سال پیش از آمریکا به فرانسه آمد، امروز خیلی تغییر کرده‌است . جای لمپوی قدیمی‌راکه به‌روش‌نئواورلئان معروف بود امروزه صداهای تندتری گرفته است . و دوگانگی در میان طرفداران موسیقی جازازهمینجا بوجود آمده‌است .عده‌ای به مکتب‌نئواورلئان وفادار هستند وعده دیگربه طرفداری از «مکتب نو»برخاسته‌اند .

طرفداران هر دو نوع موسیقی‌جاز، درپاریس هرشب در کاباره‌هائی که همه‌در یك کوچه واقع شده‌اند جمع می‌شوند ـ این کاباره‌های زیر زمینی در کارتیه‌لاتن(محله دانشجوئی‌پاریس) در کوچه «هوشت» قرار دارند و در این زیر زمین ها هر شب مهمترین استادان‌جاز فرانسه از قبیل«ماکسیم سورمی»«گی‌لافیت» میشل دوویلیه» برگزیده ترین آهنگهارامی نوازند .

کاباره ها چون بسیار پرسروصدا است و هوایشان از دود سیگارسنگین وخفه کننده میشود ، اغلب مشتریان برای اینکه هوای آزادی تنفس کنند مجبورند گاهی به کوچه بروند و برگردند اما چون اغلب این کاباره ها خرجی ندارد و یگانه پولی که مشتری هامیدهند ورودیه‌ناچیزی است که از پول یك بلیط سینما هم کمتر است برای جلوگیری از کسانیکه‌این ورودیه را نپرداخته‌اند ، کف دست کسانیکه برای هوا خوری بیرون می روند مهر مخصوص کاباره را میزنند

مناقشاتی که در میان طرفداران دو مکتب موسیقی جاز روی‌میدهد با اینکه بسیار پرشور است ولی‌همیشه بخوبی پایان می‌یابد .

دسته ارکسترهای بزرك جاز هم که در محافل مجلل و درجه اول‌پاریس کارمی‌کنند اغلب‌شبهاپس از پایان برنامه‌شان ،برای اقناع ذوق‌خودشان به‌کاباره‌های کوچه (هوشت) می‌آیندو تادیروقت در آنجا آهنگهای جاز می نوازند . ظهور غیرمنتظره این دسته های ارکستر بزرك شادی بی نظیری‌در میان دوستداران موسیقی جاز تولید می‌کند .

البته این علاقه به موسیقی جدید جاز در انگلیس و آلمان و ایتالیا نیز مانند فرانسه روز افزون است‌ودر آن کشور ها نیز کاباره های زیر زمینی‌دراین‌موردنقش‌مهمی‌بازی میکنند

هالیوود بیونان منتقل میشود

همه‌جا در همه‌چیز

فیلم سازان امریکائی که درایتالیا با مشکلات زیاد و هزینه روزافزون تولید مواجه شده‌اند ، رفته رفته این کشور را ترك میکنند و یونان را مرکز تولید فیلم قرار میدهند و منطقا هم یونان باید در اینمورد جانشین ایتالیا گردد . «اسپیروس‌ـ اسکودوسی» رئیس کمپانی فیلمبردار فوکس قرن بیستم گزارش داد که در نظر دارد به تولید فیلم درآتن دست‌بزند .

وی افزود که نقشه های او وقتی بخوبی میتواند بموقع اجرا گذاشته شود که دولت یونان همکاری خودرا با فیلمسازان امریکائی توسعه دهد اخیرا سه‌فیلم امریکائی دریونان‌تهیه شد در ماه گذشته تهیه و تنظیم فیلم «در آتن اتفاق افتاد» در آن بپایان‌رسید. فیلم «شیر اسپاراتا» نیز هم اکنون در یونان در دست تولید است

قرار است بزودی فیلم «پادشاه باید بمیرد» نیز در این کشورفیلم‌ـ برداری شود .

محافل سینمائی میگویند تهیه کنندگان امریکائی سخت ترسیده اند زیرا دولت ایتالیا میکوشد به فیلم هائی که امریکائیها در ایتالیا تهیه میکنند مالیاتهای سخت ببندند .

سیزدهمین ستاره

ـ۱۸۱ـ

برساند . دارن‌باز تعریف کرد که گودفری خیلی مایل است به نیرو های ارتش جدید کمك کند ولی متاسفانه نمی تواند از چارلستون خارج شود ، زیرا او مثل دارن آدم گمنامی نبود . بعلاوه دو افسر انگلیسی مهمان تحمیلی او هستند و اگر روزی از خانه غیبت کند بیدرنك بفرار او پی خواهند بردوشاید قبل از اینکه‌بتواند ازدروازه شهر خارج شود اورا دستگیر کنند ، سلیا که داستان فرار دارن را از اول تا آخر بدقت گوش کرده بود یکمرتبه پرسید : تارلتون چه شده است ؟ دارن در حالیکه شانه های خود را با بی قیدی بالا می انداخت : گفت از این مرد هرچه بگوئی بر می آید . او تا مدتی‌پیش در خانه زنی که شوهرش جز اسرای جنگی است مسکن داشت‌وصاحب خانه را مجبور کرده‌بود که با چهارنفر فرزندانش در یکی از اطاقهای خانه زندگی کنند و بقیه اطاقها را به خودش اختصاص داده و هرشب مهمانی می داد و زنهای بد کاره را به آنجا میبرد پس از آن مدتی بیماری مالاریا گرفت‌و مردم چارلستون همه خوشحال شدند ولی متاسفانه نمرد .

دارن شبها در «سی‌گاردن» بسربرد و صبح روز بعد از او خبری نشد . این سه هفته برای ساکنین «سی‌گاردن» روزهای بسیار طاقت فرسائی بود . در تمام این مدت باران می بارید هوا گرم و دم کرده بود . در اثر طغیان رودخانه همه جا مبدل به اطاق‌شده و باین ترتیب سلیا و تمام آنها که در «سی‌گاردن» اقامت داشتند در این ناحیه زندانی شده‌بودند و دوست و دشمن نمی توانست بدیدن آنها برود .

روزی «ویویان» به سلیا خبرداد که «لوك»وسرهنك ماریون با چند نفر دیگر برای پیوستن به نیرو های ژنرال واشنگتن رفته اند . سلیا با اینکه قبلا از این موضوع اطلاع داشت‌ولی بنا به سفارش «لوك» چیزی نگفت .

هنوز معلوم نبود چند نفر همراه «لوك»و ماریون» رفته اند ولی همینقدر می دانستند تمام این عده مانند شیر خشمگین خود رابرای نبرد آماده کرده اند .

هربرت در این مدت پیوسته در کتابخانه مطالعه می کرد . ویویان نیز گاهی کتاب می خواند و زمانی ساز میزد .

سلیا تاکنون هرگز احساس چنین حالت عصبانیت و بی

ـ۱۸۱ـ

حوصلگی نکرده‌بود وچون پراثرباران درباغ نمی توانست کار کند از ویویان خواهش کرد که کار دیگری‌باو رجوع کند ووقتی که کار نظافت اطاقها بعهده او واگذار شد بسیار خوشحال گردید .

ساکنین «سی‌گاردن» در این مدت شب‌وروز دربیم و امید بسر می بردند . اغلب روزها که باران بشدت می بارید پشت پنجره ها جمع‌شده و در انتظار رسیدن پیکی که خبرهای تازه ای برای آنها بیاورد بسر میبردند .

سرانجام پس از سه هفته باران قطع شد و خورشید درخشیدن گرفت . در اواخر ماه اوت یکروزصبح زود زنك اسکله بصدادر آمد . زندانیان «سی‌گاردن» آنقدر تشنه بودند که سفید پوست و سیاه پوست به مجرد شنیدن صدای زنك کار خود را ول کردو بطرف ساحل هجوم بردند .

آنهائیکه زودتر از دیگران به کنار اسکله رسیدند یکمرتبه‌در جای خود خشك شدم و دهانشان از ترس ووحشت بازماندوآنهائیکه پشت سرمی‌رسیدند هنوز چیزی ندیده بودند فریاد میزدند :

«چه خبر؟» اما به محض اینکه چشمشان به اسکله می افتاد ساکت می شدند . در مقابل آنها یك قایق زوار در رفته که معلوم نبود چگونه توانسته است خودرا به «سی‌گاردن»برساند وجود داشت‌و در داخل آن هفت مرد از جنك برگشته و مغلوب شده دیده می شد. نفر هشتمی در کنار زنك اسکله دیده می شد . پیراهن های آنها همه خون آلود و دست و پا و یا سر آنها با کهنه بسته شده‌بود . کسی‌که زنك‌را بصدا در آورده بود دارن‌بود که یك دست خود را با تکه ای از پارچه پیراهنش بگردن آویخته بود .

دارن‌که خودرا به تیر زنك تکیه داده بود با زحمت توانست این دو کلمه را برزبان بیاورد «بما کمك کنید»

دارن در برابر سئوالاتی که از هر طرف از او می شد همینقدر گفت :

«تصور می کنم که ایندفعه دیگر کار تمام شده است .»

بلدستور هربرت فورا مجروحین را بوسیله درشکه به خانه بردند . «ویویان» با کمك سلیا ملافه ها را پاره کرده و زخم آنها را بستند .

خدمتکاران غذای گرمی آماده کردندو در مدت کوتاهی وسیله

ـ۱۸۳ـ

استراحت دارن و همراهان وی فراهم شد .

دارن بعد از ظهر آن روز جریان قضایا را چنین تعریف کرد:

ژنرال واشنگتن گروهی از نیرو های خودراز«مریلند» و«دلاوار» بکمك شورشیان چارلستون فرستاده بود افراد این نیرو ها عموما از مردان جنك آزموده و تعلیمات دیده تشکیل میشد .

در راه عده‌ای از چریکهای ویرجینیا و کارولین شمالی به‌آنها پیوسته و باین ترتیب نیروی بزرگی برای حمله بقوای «کرنوالیس» تشکیل شده بود .

کنگره با تشکیل این نیرو ها موافقت کرده بود ولی در مورد فرماندهی قوا با پیشنهاد ژنرال مخالفت کرد .

واشنگتن می‌خواست «ناتانائیل گرین» را که‌درجنگهای«ترانتون» و «براندی‌وین» رشادت فوق‌العاده‌ای از خود بروز داده بود بفرماندهی‌این نیروها برگزیند ولی کنگره این پیشنهاد را رد کرده و فرماندهی‌قوای اعزامی‌را به «هاراتیو گیتس» واگذار نمود.

مردم آمریکا به «هاراتیو» ، «قهرمان ساراتوگا» لقب داده‌بودند. ولی‌واشنگتن معتقد بود که «گیتس» شایسته این عنوان‌نیست .درست است . که نبرد «ساراتوگا»برای‌آمریکائیها پیروزی بزرگی‌محسوب میشد و «گیتس» نیز در آن شرکت داشت ولی حتی سربازان او می‌گفتند که گیتس در این جنك کاری انجام نداد بلکه افسران‌دیگر موجب پیروزی شدند منتهی چون مانند گیتس زبان بازی بلد نبودند این فتح بنام «گیتس» تمام شد با همه این کنگره با اصرار زیاد «گیتس» را بفرماندهی انتخاب کرد .

ارتش اعزامی بسر پرستی بارون «کالب» از اردوگاه واشنگتن در نیوجرسی بحرکت درآمد .

«بارون‌کالب» یك نفر آلمانی بی‌باك و مشهوری بود که پس از آغازجنك‌برای کمك به شورشیان به‌آمریکا آمده بود .

«کالب» ستون اعزامی را تا کارولین شمالی راهنمائی کرد و در آنجا گیتس باو ملحق شده و فرماندهی را بعهده گرفت و در همین‌جا ود که سرهنك «ماریون» با ۳۰ نفر از افراد خود که «لوك» نیز در میان آنها بود به نیرو های اعزامی پیوست .

افراد ماریون در وضع بسیار بدی بودند . این عده ماههادرمیان باطلاقها راه پیمائی کرده و بکلی فرسوده شده‌بودند .

ـ۱۸۴ـ

کفش ها و لباس های آنها پاره پاره شد و صورتشان در اثر گرسنگی استخوانی و چشمها گود رفته بود نصف این عده بی‌تفنك بودند و آنهائی هم که تفنك داشتند فاقد باروت و مهمات دیگربودند.

«بارون‌کالب» از این عده با خوشروئی استقبال کرد ولی‌گیتس توجهی به‌آنها نکرد .

گیتس شخصی بسیار مغرور، بود و بخودش اطمینان کامل داشت ، خیال میکرد که به آسانی خواهد توانست نیرو های انگلیسی را درهم شکند و برای بدست آوردن این پیروزی خیلی عجله داشت . سرهنك ماریون در ایالتی که تحت تصرف نیروهای«کرنوالیس»درآمده بود متولد شده وبوضع آن آشنائی کامل داشت و میخواست اطلاعات خود رادراختیار فرماندهی نیرو های ژنرال واشنگتن بگذارد ولی‌توصیه های او بهیچوجه مورد قبول ژنرال «گیتس» قرار نگرفت ماریون با التماس از «گیتس» درخواست کرد که در حمله شتاب نکند زیرانیرو های آمریکائی بیش از صد میل در زیر آفتاب سوزان راه پیمائی‌کرده وبرای حمله آمادگی ندارند .

گیتس با ناراحتی حرفهای ماریون را گوش کرد ولی نه تنها توصیه های او را بکار نبست بلکه به نظر فرماندهان دیگرنیز وقعی نگذاشت و نیرو های تحت فرماندهی خود را از کارولین شمالی عبور داده و در مرز کارولین جنوبی متمرکز ساخت .و در آنجا فرصتی پیش آمد و توانست خود را از جنك ماریون نجات دهد باین ترتیب که روزی قاصدی از «کینگزتری»رسید و اطلاع داد که عده‌ای‌در این‌ناحیه دورهم جمع شده و نیروئی برای نبرد با انگلیسها تشکیل داده‌اند. تقاضای این افراد آن است که سرهنك ماریون فرماندهی آنها را بعهده بگیرد .

گیتس با خوشحالی زیاد از این درخواست استقبال کرد وماریون بیدرنك به «کینگزتری» رفت تا فرماندهی نیرو های چریك را بعهده بگیرد . گیتس به سرهنك سفارش داد که مردان خود را در اطراف رودخانه ها متمرکز سازد و هرکشتی را که دیدند منهدم سازند تاچند روز دیگر که نیرو های انگلیسی شکست خوردند نتوانند فرار کنند وباین‌ترتیب همه آنها محاصره شده و از میان برده شوند .

ماریون در مقابل این فرمان اظهار عقیده‌ای نکرد زیرا مجبور بود دستور مافوق را تعبدا قبول کند و با عده بیست نفری خود بمحل

صدمین سال سن لوئی

★ ۹۸ سال است که قدیمیترین دبیرستانهای تهران فعالیت میکند

★ بك بنای مجهز و مدرن درعباس‌آباد جانشین آموزشگاه فعلی میشود

۹۸ سال پیش دبیرستان سن لوئی تهران شروع بکار کرد .

اگر تاریخ صحیح اولین روز فعالیت قدیمی ترین دبیرستانهای تهران و بلکه ایران رابخواهید روز ۲۱سپتامبر ۱۸۶۲ میلادی است .

یکسال قبل از این تاریخ دو نفر از مسیحیان فرانسه برای انجام یك ماموریت عالی بایران آمدند این‌دونفر عبارت بودند از «ژان بابتیست‌وارز» و «لوئی پلتیارد»ماموریت آنهاتاسیس یك مدرسه فرانسوی برای ایرانیها بود که توانستند ماموریت عالی خودرا ببهترین وجهی انجام دهند و یکسال بعد دبیرستان سن‌لوئی‌راافتتاح‌نمایند.

یکی‌از کلاسهای درس سن لوئی

۱۵شاگرد

دبیرستان سن‌لوئی در آغاز شروع بکار فقط ۱۵نفر شاگرد داشت .

یعنی در سال ۱۸۶۳ تعدادشاگردان فقط‌پانزده‌نفر بود و ده نفر شاگرددیگر در سال بعد به آن اضافه شد .

این تعداد روزبروز اضافه شد چنانکه در سالهای اول قرن بیستم یعنی در ۱۹۰۹ تعداد شاگردان به۱۶۰ نفر رسید و یکسال بعد این‌دبیرستان ۳۰۰نفر شاگرد قبول کرد .

بعد از جنك

متاسفانه جنك اول بین‌المللی یعنی جنك ۱۹۱۸-۱۹۱۴ فعالیت دبیرستان سن‌لوئی‌را متوقف کرد و بعد از جنك مجددا با زحمات زیاد این فعالیت آغاز گردید .

بهمین جهت تعداد شاگردان نقصان یافت بطوری که در سال ۱۹۳۱ این دبیرستان ۲۸۰ شاگرد داشت .

از سال مزبور ببعد هر سال بر تعداد دانش آموزان اضافه شد بطوریکه امروز دبیرستان مزبور در حدود ۶۰۰ شاگرد دارد .

از این دبیرستان عده زیادی از رجال ایران تربیت شدند که بعد ها بمقامات حساس مانند وزارت،وکالت، نخست‌وزیری رسیدند و از این‌جهت یعنی تربیت افرادلایق‌وکاردان‌سن‌لوئی حق بزرگی بگردن مردم ایران دارد .

فرانسه ـ فارسی

درسن‌لوئی دروس بزبانهای فرانسه و فارسی تدریس می شود و فارغ‌التحصیلان این‌مدرسه‌زبان‌فرانسه را مانند زبان مادری خود یاد می گیرند .

مدیر فرانسوی سن‌لوئی در پشت میز کار خود

در این بنا پانسیون شبانه روزی نیز ساخته می شود تا برای زندگی دانش آموزانی که اولیاء آنها مایل باشند اختصاص داده شود.این زمین به مساحت ۴۰ هزار متر مربع در عباس آباد تهیه شده است .

برای خرید زمین و ساختن‌بنای جدید از طرف مقامات مسیحی و دولت فرانسه کمکهائی شده است ولی چون ساختن چنین آموزشگاهی در حدود چهل میلیون ریال خرج دارد مسئولین دبیرستان در نظر دارند قسمتی از بنای فعلی‌را که در کوچه بین لاله‌زار و فردوسی قرار دارد بفروش رسانند .

صدمین سال

مدیر فرانسوی سن‌لوئی که از شخصیت های مذهبی عیسوی است‌با خوشحالی و افتخار بخبرنگار مااظهار داشت ما خوشوقتیم که دو سال‌دیگر صدمین سال تاسیس سن‌لوئی تهران را جشن می گیریم و امیدواریم این جشن در محل جدید دبیرستان‌برگذار شود .

ما خدمات صادقانه فرهنگی‌وتربیتی مسئولین فرانسوی دبیرستان سن‌لوئی تهران را مورد تمجید و تقدیر قرار می دهیم خدمات و زحمات آنها بقدری با ارزش و مهم است که تقدیر و تجلیل از آن در این سطورنمیگنجد . مردم قدرشناس ایران هیچگاه این خدمات صمیمانه را از یاد نخواهد برد .

ما امیدواریم این افراد خیر در تعلیم و تربیت جوانان ما موفق گردند و ضمنا از اولیاء اموروزارت فرهنك تقاضا داریم از هرگونه کمك و مساعدت در پیشرفت‌هدفهاو مقاصد عالیه مسئولین فرانسوی دبیرستان سن‌لوئی دریغ نورزند .

دوسال دیگر جشن گرفته میشود

موفقیت دانشجوی ایرانی

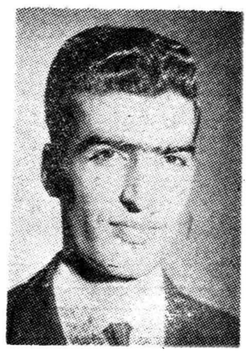

آقای دکتر اروندی‌فارغ التحصیل از دانشکده پزشکی ایران که مدت سه سال است درامریکا دربیمارستان «بل‌ویو»وابسته‌بدانشگاه‌کرنل‌مشغول تکمیل معلومات خود بود در حین مطالعات خود موفق به کشف عامل جدیدی در زمینه انعقاد خون‌گردید که موجب تحسین استادان قرار گرفت . بر اساس این اکتشاف‌اسبابی شبیه بدستگاه فشار سنج خون ساخته‌اند «ترموفلبیت» که‌اندام را بدون بکار بردن داروهای ضد انعقاد خون معالجه مینماید .

اخیرا که‌دولت امریکا در نظر دارد از تعداد فارغ التحصیلهای دانشکده های پزشکی غیر امریکائی بکاهد و از تعداد دوازده هزار نفر ۷۰۰۰نفر برای امتحان دادن شرکت داده‌است

آقای دکتر احمد اروندی نیزیکی ازفارغ التحصیلانی بودکه درامتحان توفیق حاصل کرد و این برای کشور ایران و دانشگاه تهران جای بسی افتخار است .

امید است که آقای دکتر احمد اروندی پس‌از پایان تحصیلات خود درکشور آمریکادرایران منشاءخدمات شایانی باشد .

آکوستیک تایل درخدمت همه

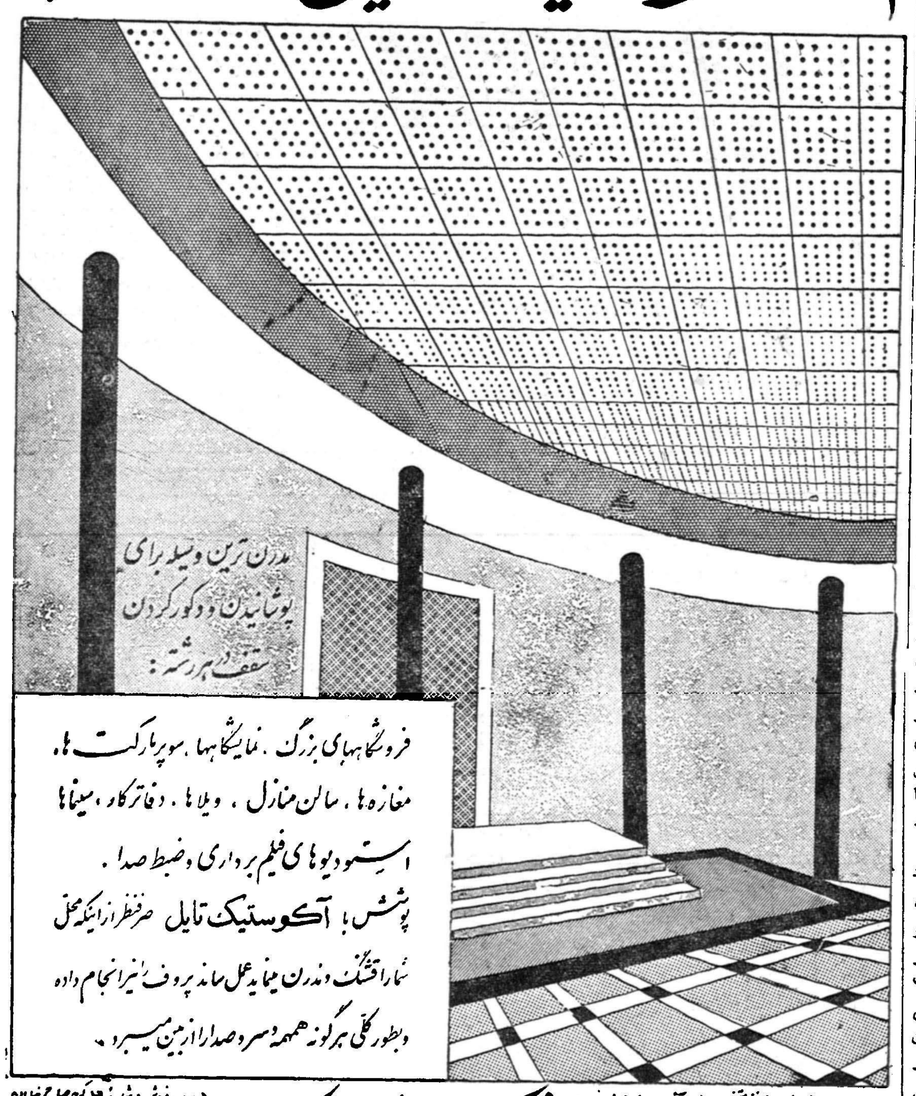

مدرن ترین وسیله برای پوشانیدن و دکور کردن سقف در هر رشته :

فروشگاههای بزرگ . نمایشگاهها . سوپرمارکت ها . مغازه ها . سالن منازل . ویلاها . دفاتر کار . سینماها . استودیوهای فیلم برداری و ضبط صدا .

پوشش با آکوستیک تایل صرفنظر ازاینکه محل شما را قشنگ و مدرن مینماید عمل صاف پروف نیز انجام داده وبطور کلی هرگونه همهمه و سر و صدا را از بین میبرد .

شرکت سهامی اریک

بپای خرید و سفارش شخصی بنظر متخصصین کارآزموده و بدلیل ذخایر انحصاری کارخانجات گلدباند آمریکا و توجه خاص به بزرگترین تولید کنندگان آکوستیک تایل در جهان مراجعه فرمائید .

دفتر و فروش : شماره ۱۸ کوچه صباح خیابان شاهرضا تلفن ۱۲۲۶۲

نمایشگاه : شماره ۱۳۳ خیابان شاهرضا مقابل البرز تلفن ۶۳۷۹۹

آ ـ ۳۶۰۹۶

۲۱ = اینچ لامپ تصویر ۱۱۰ درجه مدل ۱۹۶۱

تمام‌اتوماتیك که احتیاجی به تنظیم بادست ندارد

سه بلندگو هایفیدلیتی مبلی از چوب گردو دارای درب و قفل

تعمیرات تا یکسال و تعویض لامپ تصویر تا شش ماه مجانی است

کارمندان ادارات با معرفی و ضمانت حسابداری و مشاغل آزاد با ضامن فروخته میشود

تلویزیون رکورد ساخت کارخانه معروف رافنا آلمان

نماینده انحصاری ـ خیابان فردوسی شرکت سهامی بخش رادیو ـ ساختمان امینی روبروی بانك ملی ایران

تلفن ۳۶۷۸۸ ـ ۳۳۲۵۲

۲ـ۱ — آ ـ ۳۵۸۹۰

خمیر دندان کلگیت باگاردل

دندانهای شمارا تمیز و زیبا ونفس شمارا معطر میکند

وبجلوگیری از فساد دندان کمك مینماید

خمیر دندان کلگیت دارای گاردول است و گاردول ماده مخصوصی است که بجلوگیری از فساد دندان کمك میکند .

کلگیت بوی‌بد دهان اغلب افرادرا درتمام‌روز از بین‌میبرد ـ دندانهای شمارا تمیز میکند وزیبائی آنها را آشکار میدارد .

اطفال نیز از کف کردن و طعم خوشمزه آن‌خوششان می‌آید .

کاردول روی دندان شما فشرهای نامرئی مخصوص ایجاد میکند که بجلوگیری از فساد دندان کمك مینماید.

کلگیت نفس شمارا خوشبو میکند و در عین حال دندان شمارانمیز مینماید

خمیر دندان کلگیت پرفروش‌ترین خمیر دندان دنیاست

CDC_58_1_PH

آ ـ ۳۶۰۱۰

باشرکت‌هواپیمائی بین‌المللی لبنان

لیا

۷ روز در بیروت

بابهترین وسائل آسایش درهتل‌های درجه‌یك واستفاده ازصبحانه ویك وعده غذا ...

فقط ۱۲۰۰۰ ریال

حرکت سه‌شنبه‌ها وجمعه‌ها ساعت۱۳٫۴۵

باهواپیمای سوپر د.ث ـ ۶ لیا

برای کسب اطلاعات بیشتر لطفا به اینترا شماره ۱۰ خیابان ویلا

تلفن ۶۰۲۱۰ مراجعه فرمائید

انجمنهای خانه و مدرسه

در دبیرستان فیروزبهرام

انجمن همکاری خانه ومدرسه دبیرستان فیروز بهرام با حضور اولیای محصلین تشکیل گردید .

ابتدا آقای زین‌العابدین‌سلامت جلسه را بنام شاهنشاه افتتاح نمود واز اولیاء دانش آموزان خواست که در امر تعلیم و تربیت با اولیاء دبیرستان همکاری نمایند . سپس تیمسار سپهبد وفا رئیس انجمن گزارش یکساله را بیان داشت واز زحمات مدیر دبیرستان تشکر کرد آنگاه برای تکمیل اعضاء اخذرای به عمل آمد و آقایان : تیمسار حداد ،دکترفرشاد، قاسم‌بصری ، یاسائی و تیمسار نورانی بعضویت انجمن انتخاب شدند .

اجتماعی

شما هم میتوانید

ازساعت ٦ تا ۷ر۳۰ بعدازظهر هرروز مطالب اجتماعی ومشکلات خودرا باما درمیان بگذارید. تلفن۳۰۰۱۱ـ۲٦داخلی

مردم حرفمیز ننند

وضع کارمندان حکمی و روزمزد

* آقا ، بنویسید وضع این کارمندان روز مزدوحکمی که سابقه بیست سال خدمت دارند چه میشود ؟

محمد ـ پاك‌طلا

ـ وضع کارمندان روزمزد و حکمی در قانون استخدام کشوری روشن شده و این قانون بتصویب مجلس شورایملی رسیده اما چون دولت در نظر دارد تغییراتی در قانون استخدام کشوری دهد ازاینرو فعلا در کمیسیونی با شرکت اعضای سازمان خدمات کشوری ووزارت دارائی تحت مطالعه می‌باشد ماهم امیدواریم هرچه زودتر این قانون بتصویب مجلس سنا نیز رسیده وبمرحله اجرا درآید .

***

از سینما رفتن منصرف شدیم

* شما میدانید که تنها تفریح مردم سینما می‌باشد امروز ما هم هوس کردیم سینما برویم . وقت خود را طوری جور کردیم که‌سر ساعت ۹ سینما برویم و ساعت یازده و نیم هم بفروگاه برسیم ،رفتیم از سینما بلیط خریدیم ،ولی این سینما علیرغم اعلانی که کرده‌بود ساعت نه و نیم شروع کرد از یکی از متصدیان سینما د راین باره سئوال کردم گفت :

چون آگهی های اول فیلم استفاده زیاد دارد و قتش رازیاد کرده‌اند . مجبور شدیم آن شب برای اینکه سروقت به‌فرودگاه‌برسیم ازسینما رفتن منصرف شویم .

وارطان‌ـ گریگوریان

***

محصلین آموزشگاه‌های خصوصی معاف نیستند

* من شبها در یك آموزشگاه خصوصی درس میخوانم و سال ششم ریاضی هستم ، اگر بخواهند مرا برای خدمت زیر پرچم ببرند تکلیفم چیست ؟

حسین ـ رحمانیان

ـ اداره نظام وظیفه تنها بکسانی معافیت تحصیلی میدهد که در آموزشگاه های وزارت فرهنگ مشغول تحصیل باشند و یا وزارت فرهنگ آن آموزشگاه را برسمیت بشناسد و لیست دانش آموزان‌آن را به اداره نظام‌وظیفه ارائه داده‌باشد .

***

تخفیف سوپر مارکت چه شد

* چند شب پیش مسئولین سوپرمارکت اعلام کردند که نرخ اجناس سوپر مارکت ارزان شده است ، من امروز از سوپر مارکت خرید کردم علاوه براینکه قیمت اجناس این فروشگاه کم نشده ، گرانتر هم شده است مثلا ماهی که نرخ آنرا شهرداری حداکثر۵۰ ریال اعلام کرده بود بهیچوجه باین قیمت بدست نمی‌آید و خیلی گرانتر ازآنست این موضوعات را بنویسید تا شهرداری توجهی‌کند.

ح ـ محمودی

***

اتوبوس خالی مارا سوار نکرد

* ساعت هفت و نیم صبح امروز میخواستم سوار اتوبوس‌شوم راننده اتوبوس دوطبقه باوجود اینکه جا داشت توقف نکرد وبسرعت‌از مقابل صف طویل مسافران گذشت شماره این اتوبوس‌رابشما میگویم تا اگر شرکت واحد خواست مطلعشان کنید ، چرا راننده ها با مردم و مسافران اینطور رفتار میکنند ؟

غلامرضا ـ سربازحسینی

ـ شماره اتوبوس را بیازرسی شرکت واحد دادیم تا بموضوع رسیدگی کنند .

***

پول خرد همراه داشته باشند

* از راننده های تاکسیها و فروشنده های بلیط شرکت واحد بدینوسیله تقاضا کنید که صبحها حداقل مقداری پول خرد همراه داشته‌باشندتاوقت‌مردم را تضییع نکنند .

سرهنك علی اصغر ـ د

***

مرا دویست تومان جریمه کردند

*چند روز پیش پاسبانی جلوی مرا گرفت و گفت آقاخلافدارید به محکمه راهنمائی و رانندگی بروید منهم رفتم و معلوم شد قبلاجائی که توقف ممنوع بوده من اتومبیلم را پارك کرده‌ام‌ونمره‌مرابرداشته‌اند، آنوقت محکمه بعلت اینکه ۵ روز دیرتر برای پرداخت جریمه مراجعه کرده‌ام‌مرا محکوم بپرداخت ۲۰۰تومان جریمه نقدی کرد ، من نسبت باین موضوع اعتراض دارم ، قانون گذار یا کسیکه این مقررات را وضع‌کرده قید کرده است باید مامور راهنمائی حتی المقدور بارانده تماس بگیرد و خلاف را تذکر بدهد .

احمدـ حسینی

***

کوچه بهادری تاریك است

* هنوز تیر های چراغ برق کوچه بهادری واقع در کوی بابل خیابان امیر بهادر لامپ برق ندارند و این کوچه‌تاریك‌است .

دوشیزه میترا ـ ن

***

دریکروز ۳۷ گدا راه افداختم

* من یکنفر کاسب هستم ، مغازه‌ام در خیابان شیر و خورشید قرار دارد، امروز تصمیم گرفتم نام گدایانی را که برای کمك رجوع میکنند بنویسم ، از صبح تا حالا که ساعت هفت‌و نیم است ۳۷ نفر گدا ،بزرك ،کوچك ، پیر ، جوان ، ناقص و سالم در مغازه را باز کرده‌اند و طلب کمك نموده‌اند ، منهم ۳۷ ریال پول به‌آنها داده‌ام ببینید ما چه گرفتاریها داریم عوض کسب باید گدا راه بیاندازیم چرادولت آنهارا جمع نمیکند ؟وچرا روز بروز بمقدار گدا ها اضافه می‌شود ؟

مصطفی ـ فیروزآبادی

***

موشها زندگی مرا برند

* من در بیسیم نجف‌آباد دکان خواربار فروشی‌دارم ، موشهاتمام زندگی مرا برده‌اند دو سال و نیم است که گرفتار این بلای‌زیرزمینی! هستم ، این موشها از بسکه نخود ، لوبیای مرا میخورندروزبروزچاق‌تر میشوند ، هرچه فعالیت کرده‌ام ، گرد ضد موش و دوابخورد آنهاداده‌ام نتیجه‌ای‌نگرفته‌ام برعکس هر روز به‌تعداد آنها اضافه میشود ، این‌هم درد دلی است که من دارم و موضوع را از این نظر میگویم و خواهش میکنم که‌در روزنامه بنویسید که شاید موسسه پاستور و دانشگاه هم از لحاظ رفع دردسر از من و هم از لحاظ تهیه موش های چاق ! برای آزمایشهای خود بفکر بیافتند و بسراغ مغازه من‌بیایند .

متصدی فروشگاه نیکو انتهای بیسیم نجف‌آباد

جمال ـ اشرف

***

آب حمامها گرم نیست

* اینجا امیر آباد است ، آب حمام های این نواحی‌هیچوقت گرم نیست و بچه‌ها همه مریض میشوند ،موضوع دیگر اینکه پشت درحمامهاچفت ورزه ندارد ، این تذکر رابنویسید تا صاحبان حمامها قدری بفکر مردم باشند .

خانم‌ب.ف

***

برق شهاب ضعیف است

* برق شهاب در حدود خیابان سلسبیل روشنائی‌ندارد‌وچشمهای ماناراحت میشود

منزل رحمانی

***

تقاضای کسبه نارمك و نازی‌آباد

اجتماع کسبه و مغازه‌داران نارمك درمقابل ساختمان مؤسسه اطلاعات

دیروز جمعی از کسبه و مغازه داران نارمك ونازی آباد به اداره روزنامه آمدند این عده می‌گفتند که مدت ده سال است مستاجر بانك ساختمانی هستیم و اکنون بانك تصمیم به فروش مغازه ها گرفته است‌بانك ساختمانی که‌مالك این مغازه ها است در نظر دارد دکاکین را از طریق مزایده بفروش برساند مغازه داران می گویند که بانك ساختمانی با توجه بسوابق کار و کسب ما دراین مغازه ها در مورد فروش نیز حق تقدمی برای ما قائل شود و مغازه ها را بخود ما واگذار نماید .

در بخش ۵

بفکر مستمندان افتاده‌اند

زمستان نزدیك است وهوا سرد شده گرچه مردم وساکنین محلات با فراهم کردن بخاری وزغال خودرابرای مقابله باسرما آماده کرده‌اند ولی‌در هرحال عده‌ای‌ازمردم هم‌هستند که‌باین وسایل دسترسی نیافته‌اند دراین‌هفته دربخش ۱۵تهران مردم برای این‌عده فکری کردندتاآنهاهم‌ازسرمای زمستان درامان باشند .

دربخش ۵ معتمدین محل بفکر مستمندان افتادند وبرای خرید زغال پول‌جمع آوری‌کردند آقای احتشام ـ السلطان مهرگان یکی‌از ساکنین‌بخش ۵گفت درسرمای سختزمستان‌نمیتوان افرادی راکه‌نتوانسته‌اند زغال زمستانی برای‌خود تهیه نمایند فراموش کرد و براثرپیشنهادوی آقایان‌ـرضانیك‌ـحاج عباس گورنك ـحاج‌حسین آقافخارپور ـسیدعلی سلطانی سیدحسین وزیری حاج‌غلامعلی‌بهروان مهندس‌علی ساعد سید محمد پیامی‌ـسید محمد گرامی علی‌اکبر قریشی‌ـ حاج عبداله شارعی سرهنك‌ناهید ضرغامی شادورز هریك مبلغی برای خرید زغال پرداخت کردند وجوه کمك‌مردم بمردم دراختیار یکی‌از اعضا قرارگرفت واعضای انجمن‌تصویب کردندکه در اسرع وقت زغال موردنیاز افراد کم‌درآمد محلی خریداری ودر دسترس آنان قرار گیرد .

آقای ضرغامی گفت باصدور و توزیع کوپن های شهرداری مقدارم زغال ازطرف برزنها دراختیار شورا قرار میگیرد بااستفاده اززغال‌شهرداری وکمك مردم به مستمندان محل کمك موثری خواهد شد .

کنفرانس علمی

رئیس‌انستیتوپاستور

شب پنجشنبه گذشته آقای دکتر بالتازار رئیس انستیتوپاستور ایران کنفرانسی تحت عنوان«کمك های آزمایشگاه هادرمورد ویروس شناسی‌به پزشکان معالج»در انجمن علمی سخن پزشکی ایراد داشت‌در کنفرانس مزبور گروه کثیری از استادان و پزشکان حضور داشتند.

ادارات وصول دوسره کار میکنند

بدنبال اطلاعیه قبلی امروز از طرف وزارت دارائی بکلیه ادارات وصول تهران و شهرستانها دستور داده‌شد که دستگاههای وصول باید صبح‌و عصر دوسره کارکنند و بمحض وصول‌مالیات‌طبق‌شرایطی که دراطلاعیه اعلام شده مفاصا حساب بمودی بدهند

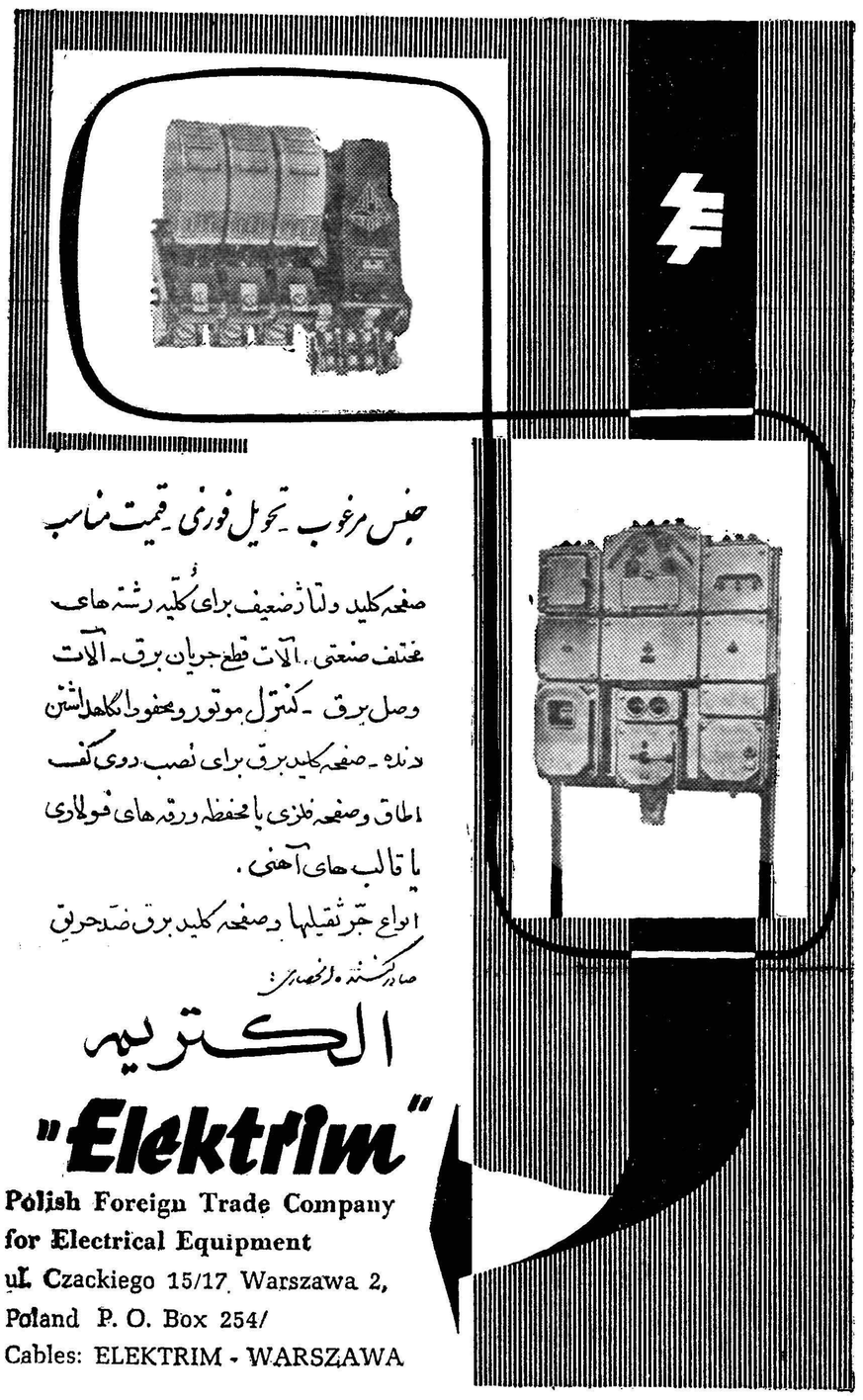

جنس مرغوب ـ تحویل فوری ـ قیمت مناسب

صفحه کلید ولتاژ ضعیف برای کلیه رشته های مختلف صنعتی ، آلات قطع جریان برق ـ آلات وصل برق ـ کنترل موتور و محفوظ انگاهداشتن دنده ـ صفحه کلید برق برای نصب روی کف اطاق و صفحه فلزی یا محفظه ورقه های فولادی یا قالب های آهنی .

انواع جرثقیلها و صفحه کلید برق ضدحریق

صادرکننده و متخصص :

الکتریم

"Elektrim"

Polish Foreign Trade Company for Electrical Equipment

ul. Czackiego 15/17 Warszawa 2, Poland P. O. Box 254/

Cables: ELEKTRIM - WARSZAWA

آ ـ ۳٦۰۱۲

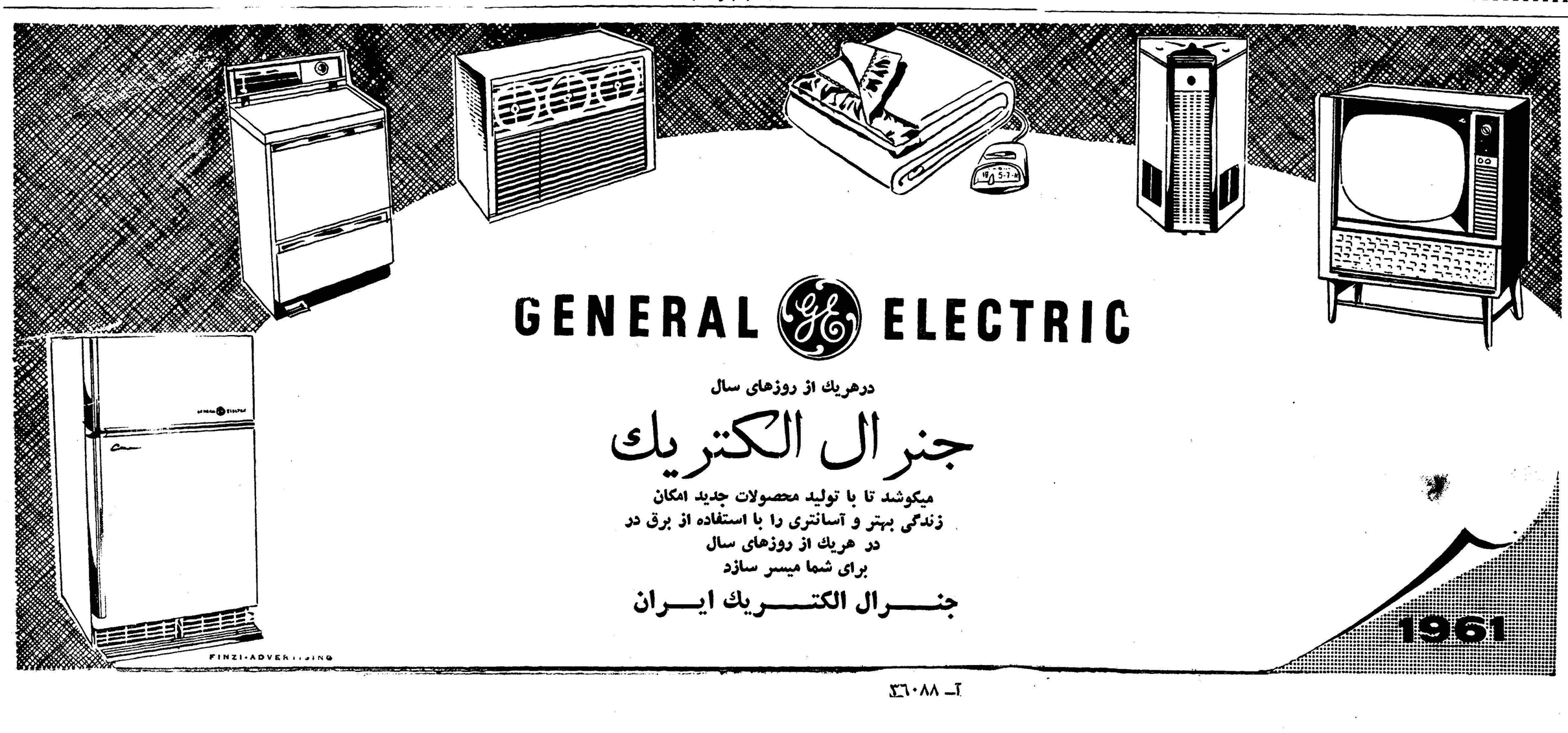

آ ـ ۳٦۰۸۸

باتقسیم اراضی منطقهٔ سنگی

در کنار بندر بوشهر شهر جدیدی ایجاد میشود

نقشه‌برداری اراضی این منطقه شروع شده‌است

خبرنگار مادر بنادر جنوب گزارش‌میدهد بر اثر اقدامات آقای مهندس علیمراد زند فرماندارو سر پرست شهرداری بندر بوشهر قرار است بزودی اراضی بین بندر بوشهر و منطقه «سنگی» که متعلق بشهرداری میباشد بین کارمندان ادارات دولتی این شهرستان تقسیم گردد .

در اجرای این منظور اخیرا آقای مهندس بهجت‌برای نقشه‌برداری ازاراضی مزبور به بندر بوشهر آمده است و کارهای مقدماتی آن در جریان است . خبرنگارما در گزارش خود اضافه میکند قرار است اراضی منطقه «سنگی» پس از نقشه برداری کامل و جدول بندی خیابان ها و کوچه های آن بین کارمندان تقسیم شود تا در آینده شهر کوچك وزیبائی در کنار بندر بوشهر ایجاد گردد گفته میشود در نظر است این شهر بنام «بوشهر نو» نامگذاری گردد .

دیروز حمید یکدست محاکمه نشد !؟

گزارش خبرنگار ما در اهواز حاکی است که دیروز به علت بیماری آقای تقوی وکیل مدافع حسن صباحی یکی از همدستان حمید یکدست دادگاه جنائی اهواز برای رسیدگی به پرونده حمید یکدست‌و همدستانش تشکیل نشد و تشکیل جلسه دادگاه موکول به بهبودی آقای تقوی گردید باین ترتیب محاکمه حمید یکدست و همدستانش یکروز به تعویق افتاد .

برای مصرف کودشیمیائی

جلسه شورای کشاورزی‌کرج باحضور آقایان مهندس دهستانی ، مهندس وفائی‌رئیس اداره کشاورزی آقایان زرکش ، بازیار ومقدم و عده ای از مالکین این شهرستان تشکیل‌گردید در این جلسه درباره نحوه مصرف کود شیمیائی در مزارع تصمیماتی گرفته شد

استاندار کرمانشاه درهمدان

استاندار کردستان عازم تهران شد

خبرنگار ما در همدان گزارش میدهد پریروز تیمسار سپهبد محوی استاندار کرمانشاه برای بازدید وضع عمومی همدان به این شهر وارد شد واز طرف روسای ادارات دولتی و محترمین ومعاریف شهر مورد استقبال قرار گرفت آقای استاندار پس از بازدید بیمارستان امدادی جمعیت شیرو خورشید سرخ و پرورشگاه فرح پهلوی همدان و رسیدگی به وضع عمرانی این شهرستان به کرمانشاه باز گشت گزارش خبرنگار ما درسنندج نیز حاکی است که دو روز قبل تیمسار امین آزاد استاندار کردستان برای انجام امور مربوطه عازم تهران شد .

ورود فرماندار جدید

خبرنگار مادرتربت حیدریه‌گزارش میدهد پریروز آقای ستارزاده فرماندار جدید تربت حیدریه بمحل ماموریت خود وارد شد و از طرف روسای‌ادارات دولتی و محترمین و معاریف شهرمورد استقبال قرارگرفت .

آقای فرماندار بمستقبلین وعده‌داد که برای اجرای برنامه های عمرانی‌و اصلاحی این شهرستان اقدامات‌موثری بعمل آورد.

چند خبر کوتاه

* فریمان -قرار است بزودی مقدار بیست تن گندم بین کشاورزان بی‌بضاعت فریمان و قراء تابعه تقسیم شود .

سال گذشته محصولات کشاورزان این منطقه براثر بارندگیهای شدیدو سرما آسیب‌دیده‌بود .

* بجنورد - آقایان‌زینالی،ابوقداره، هوشنك‌شادلو - آقاجانی - مسعودیان، حاج‌علی فاطمی و فیروز شادلو بسمت اعضای شورای فرهنگی بجنوردانتخاب شدند .

آقایان فرهمند و محمد تقی سپاسی نیز بنمایندگی از طرف انجمن های همکاری خانه و مدرسه در این شورا شرکت دارند .

* بابل - براثر فعالیت آقای خواجه نیان رئیس اداره فرهنگ بابل ازطرف سینما زیبا این شهرستان فیلم «تابلو سیاه» برایگان برای‌استفادهٔ فرهنگیان نمایش داده شد .

ادارهٔ فرهنگ ازاین اقدام مفید مدیر سینما زیبا اظهار قدردانی‌کرد.

* فریمان - تصمیم بخشداری و شورای کشاورزی فریمان قرار است مقدار زیادی کود شیمیائی با نازلترین قیمت در اختیار کشاورزان این منطقه گذاشته شود تا باین وسیله سطح تولید کشاورزی افزایش یابد .

* مشهد چند روزقبل‌کامیون شماره ۱۲۰۸۷ برانندگی یحیی قربانی هنگام عبور از خیابان «سناباد» مشهد با اتومبیل شماره ۱۳۳۴۹ برانندگی‌محمد حسن تصادف کرد .

دراین واقعه بهر دو اتومبیل‌خسارت زیادی وارد شد ولی خوشبختانه‌تلفات جانی نداشت .

مالك مقتول

در شماره گذشته اطلاع داده شد که آقای حاج مهدی جواهری مالك قریه «امامیه» واقع در ۱۵کیلومتری شهرستان مشهد بضرب سه گلوله اسلحه کمری«کلت» بوسیله‌شعبانعلی نوعی یکی از افراد شرور قریه‌بقتل رسید در عکس بالا آقای حاج‌مهدی جواهری مالك مقتول قریه امامیه مشهد دیده میشود .

بازدید تاسیسات لشکر ۱۲

چند روز قبل آقای مهران نایب التولیه آستان قدس رضوی باتفاق نمایندگان طبقات مختلف مشهد از تاسیسات لشکر ۱۲ بازدید به عمل آوردند و تیمسار معتمدی کردستانی فرمانده لشکر توضیحات لازم را باستحضار رسانید در عکس بالا آقای مهران و جمعی ازنمایندگان مردم مشهد هنگام بازدید یکی‌از قسمت های لشکر ۱۲ دیده میشوند .

برای‌جلوگیری‌از رفت وآمد مسافرین قاچاق

دهانهٔ خلیج‌فارس شدیداً کنترل میشود

یکهفته است مراکز اجتماع دلالان مسافرین قاچاق محاصره شده است

خبرنگار ما درآبادان بدنبال‌گزارش های قبلی در مورد چگونگی غرق ۴۰ نفر مسافرین قاچاق در شط‌العرب گزارش میدهد از طرف آقای رفیع جاه دادستان آبادان بمامورین مرزی و انتظامی که در جزیرهٔ صلبوخ قریه شطیط ،بندر خسروآبادومینوحی انجام وظیفه میکنند دستور داده شده است‌که نام دلالانی راکه مسافرقاچاق حمل و نقل مینمایند اطلاع دهند تا برای دستگیری آنان اقدام شود .

ظرف ۲۴ ساعت گذشته [illegible] دلالان مسافرین قاچاق بوسیله‌مامورین دستگیرو تحویل آقای کریمی‌بازپرس شعبه دوم دادسرای آبادان شدند . بقرار اطلاع رسیدگی باعمال گذشته دلالان مسافرین قاچاق بافعالیت هرچه تمامتر ادامه دارد .

از هفتهٔ گذشته تاکنون کلیهٔ نقاطی که مرکز تجمع و محل فعالیت قاچاقچیان ووعده گاه مسافرین قاچاق است از طرف ماموران مخفی محاصره شده‌و کلیهٔ دلالان یا دستگیر شده‌و یا تحت نظر قرار گرفته‌اند .

از طرف مرزبانی وناوگروه مستقل ژاندارمری خسرو آباد مدت یك هفته است دهانهٔ خلیج فارس تحت کنترل شدید قرار گرفته و در اینمدت حتی یکنفر مسافر هم برای نمونه نتوانسته است عبور کند .

آقای سرهنك میثمی رئیس مرزبانی آبادان اظهار داشت دایرهٔ اطلاعات‌و آگاهی مرزبانی آبادان و خرمشهر کنترل دقیقی در مورد جلوگیری ازرفت و آمد مسافرین قاچاق معمول میداردو از یکهفته پیش تاکنون از راه خشکی یادریا هیچ مسافری رفت و آمد نکرده و هیچگونه جریانات سوئی که منجر بمرك یا غرق مسافر یا مسافرین‌شده باشد رخ‌نداده است .

انتخابات انجمن شهر در شهرستانها

تفرش - آگهی شروع انتخابات انجمن شهر تفرش از طرف فرمانداری ، این شهرستان انتشار یافت و بداوطلبین نمایندگی انجمن شهر ده روز مهلت داده شد تا خودرا معرفی نمایند .

قزوین - مراسم اخذرای انتخابات انجمن شهر قزوین خاتمه یافت وپس از قرائت آراء آقایان داود گیلانی - محمد علی زرشکی - عزت‌اله پرند خورشیدی - سید محمود تقوی - صادق محصص - محمد علی آبگوشتی - صالح غفاری - سید باقر شادمان - وحید سبزواری بسمت اعضای انجمن شهر این شهرستان انتخاب شدند .

نکاء - پریروز دستور شروع انتخابات انجمن شهر نکاء صادر گردید واز داوطلبین نمایندگی انجمن شهر تقاضا شد که هرچه زودتر خودرا معرفی کنند .

خرم آباد - عده‌ای از داوطلبین نمایندگی انجمن شهر خرم آباد نسبت بطرز انتخابات انجمن شهر اعتراض کردند ودراین باره اعلام جرمی در ۹ ماده تسلیم آقای سلیلی دادستان این شهرستان نمودند بدنبال اعتراض این عده آقای علی عابدی بازرس وزارت کشور به خرم آباد وارد شد وپس از تماس با معترضین اظهار داشت که طبق قانون تا۷ روز باعتراض وشکایات اهالی رسیدگی خواهد کرد .

گرمسار - آقایان علی باقری - ابوالفتح شکوهی - اسماعیل خالدی - حاج رضا کاظمی وسید علی اصغر خاتمی به سمت اعضای انجمن شهر گرمسار انتخاب شدند .

سنگسر - آگهی شروع انتخابات انجمن شهر سنگسر و شهمیرزاد از طرف بخشداری این منطقه صادر شد و داوطلبین باید ظرف مدت ده روز خودرا معرفی نمایند .

۱۵کیلو تریاك

درقریه‌ای کشف شد

طبق گزارش خبر نگار ما درمشهد چند روز قبل مامورین ژاندارمری مشهد ضمن بازرسی از منزل شخصی بنام اسماعیل یکی از اهالی قریه «طرق» واقع در نزدیکی این‌شهرستان در حدود ۱۵ کیلو تریاك کشف‌کردند تریاك های مکشوفه ضبط شد اسماعیل پس‌از بازجوئی وتشکیل پرونده تحت تعقیب قرار گرفت .

خبر نگار ما در مشهد گزارش‌می دهد پریروز آقای سجادی شهردار جدید شهرستان مشهد «عکس بالا» با قطار وارد این شهرستان شدآقای سجادی از صبح دیروز درشهرداری حضور یافت و مشغول رسیدگی بکار های شهرداری گردید .

شهردار جدیدمشهد

در۸قریه دبستان تاسیس شده

درسه دبیرستان آزمایشگاه وکارگاه‌حرفه‌ای دائر گردیده است

پیشرفتهای فرهنگی درشهرستان بم

مدیران آموزشگاههای دهات دانش‌آموزان تراخمی را شخصا معالجه میکنند !

خبرنگارما در بم مینویسد از آغاز سال تحصیلی جدید اقدامات فرهنگی مفیدی در شهرستان بم صورت گرفته است یکی از این اقدامات سودمند تاسیس ۶ باب دبستان و افتتاح ۲۸ کلاس جدید درمدارس قراء تابعه بم می‌باشدکه فوق‌العاده مورد توجه ساکنین قراء مزبور واقع شده‌است ضمنا در سه دبیرستان شهرستان بم آزمایشگاه و کارگاههای حرفه‌ای دائرگردیده است ومدیران آموزشگاه‌های قراء اطراف که نحوه مبارزه بابیماری تراخم را در بهداری‌آموزشگاههای این شهرستان‌فراگرفته‌اندباوسائلی که دراختیار دارند دانش آموزان مبتلابه‌تراخم راشخصامعالجه‌میکنند همچنین برای تنویر افکار عمومی دراین شهر کتابخانه‌ای بادوهزار جلد کتاب تاسیس و افتتاح شده است که‌مورد استفاده اهالی قرار میگیرد خبرنگارما در گزارش‌خود اضافه میکند در حال حاضر در کلیه آموزشگاههای بم انجمن‌های همکاری خانه ومدرسه تشکیل گردیده و پلیس های‌مدارس‌هفته‌ای یکبار بوسیله رئیس شهربانی این شهرستان راهنمائی میشوند اخیرا نیز برای محل خانه‌داری دانش آموزان دبیرستان‌دخترانه‌وهمچنین آموزشگاههای امیری و گمرك ساختمان‌های مناسبی ایجاد گردید

کشف سه‌کیلوونیم تریاك

خبرنگار ما در گنبد کاوس می نویسد چند روز قبل مامورین‌شهربانی وسازمان مبارزه با مواد مخدره گنبد کاوس از منزل شخصی بنام تیمور نقدی یکی‌از ساکنین این شهرستان در حدود سه کیلو و نیم تریاك‌کشف کردند تریاك مکشوفه ضبط‌شد و تیمور تحویل شهربانی گردید .

در عکس‌بالا قاچاقچی‌تریاك در میان مامورین‌شهربانی گنبد کاوس‌دیده‌می شود تریاك مکشوفه نیز روی میزی قرار دارد .

توضیح سازمان برنامه :

درباره لوله‌کشی آب فریمان

اداره روابط عمومی سازمان برنامه در باره مقاله مربوط بلوله کشی آب «فریمان» توضیح میدهد : پروژه لوله کشی آب فریمان ابتدا براساس حفر چاه عمیق به مبلغ دو میلیون و نهصد هزار ریال تنظیم گردید ولی متاسفانه پس از این که یك حلقه چاه آزمایشی حفر شد وتا عمق ۱۵۳ متری به آب نرسید چنین نتیجه گرفته شد که منبع‌آب تحت‌الارضی در فریمان نیست و باید آب آن شهر رااز ۹ کیلومتری سد فریمان تامین کرد لذا هزینه این پروژه بر آورد و معلوم شد که تامین آب از مسافت ۹ کیلو متری در حدود ۸ میلیون ریال یعنی ۵ میلیون وصد هزار ریال بیش از پروژه قبلی هزینه لازم دارد نظر باین که هزینه پروژه لوله کشی شهر ها طبق قانون با مشارکت شهرداری ها باید تامین و پرداخت گردد باین جهت مراتب به شهرداری فریمان اطلاع داده شد تا چنانچه با پرداخت نصف مبلغ ۸میلیون ریال موافقت دارد تشریفات لازمه انجام و بلافاصله کار لوله کشی آب شهر شروع شود بدیهی است بمحض این که شهرداری فریمان قبولی خودرا اعلام دارد این کار عملی خواهد شد .

از : افضلی — خبرنگار تفرش

در آرزوی استقلال کامل

سه سال پیش که بخش تفرش بشهرستان تبدیل شد مردم امیدوار بودند که نیازمندی های این شهرستان با موقعیت جدید مرتفع شود یعنی ادارات دولتی آن از قیمومیت شهرستان اراك و یا قم بدرآید تا امکان توسعه بیشتر و اجرای پروژه های آبادانی این شهرستان عملی گردد ووقت مسئولین امور در جریان مکاتبات اداری بیهوده تلف‌نشود اگر اداره پستو تلگراف تفرش مستقل گردد ایجاد ارتباط پستی و تلفنی بین بخشهای بزرك آشتیان و فراهان و خلجستان ورودبار که تابع این شهرستان می باشند مشکل نخواهد بود ونصب تلفن شهری در تفرش که اهالی ودیعه مربوطه را نیز پرداخته اند جامه عمل خواهد پوشید همچنین اگر اداره ثبت اسناد و آمار این شهر استقلال یابد کارهای مراجعین آنطوری که باید و شاید انجام خواهد گرفت ونظر اهالی تامین خواهد شد در حال حاضر ادارات فرهنگ ، بهداری و دادگاه تفرش مستقل گردیده است و بهمین جهت امور مربوط بادارات مزبور بطور منظم ودر اسرع وقت انجام می گیرد اهالی ضمن اظهار خشنودی از استقلال این سه اداره از مسئولین امور تقاضا دارند برای تامین استقلال کامل سایر ادارات دولتی این شهرستان اقدام گرددتانیازمندی های ضروری اهالی بدون فوت وقت جامه عمل بپوشد ضمنا در شهرستان تفرش دامپزشك وجود ندارد واگر مسئولین امور یکنفر دامپزشك باین شهر اعزام دارند بد نخواهد شد .

خبرنگار تفرش

****
* درششمین جلسه دادرسی دادگاه جنائی اهواز *
****

حمید یکدست گفت : شخصا از خودم دفاع میکنم

یکی‌از متهمین اظهار داشت: مقتولین ماهیگیر بودند ودر دریا غرق شدند

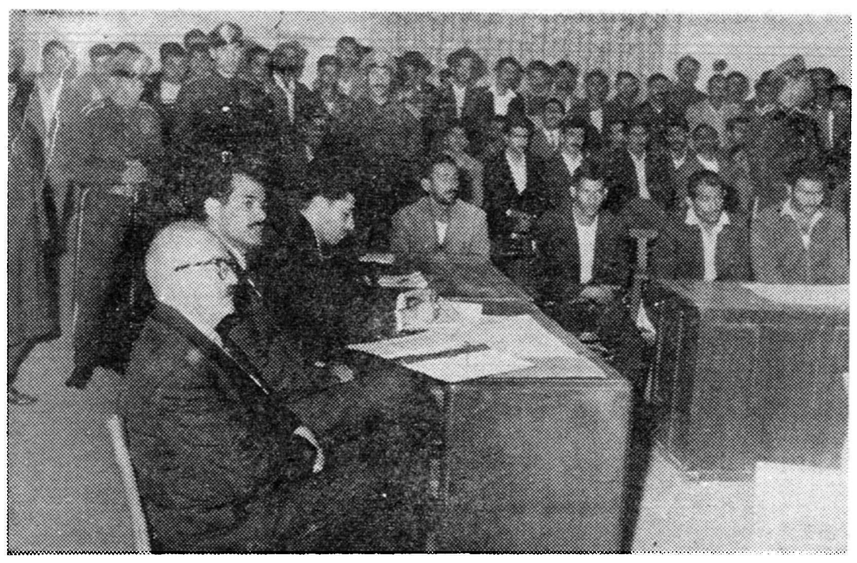

هرروز جمعی‌از اهالی اهواز برای تماشای محاکمه حمید یکدست و همدستانش بدادگاه می‌آیند

خبرنگار ما در اهواز گزارش میدهد ششمین جلسه دادرسی‌حمید یکدست‌وهمدستانش درداد‌گاه‌جنائی استان خوزستان بریاست آقای نور ماه سامان تشکیل شد .

عبد علی یکی از متهمین در جواب سئوال آقای‌رئیس دادگاه‌که پرسید سواد فارسی داری یا نه ؟ اظهار داشت : نخیر فارسی‌نمیدانم وبهمین جهت آقای منصوری‌مترجم دادگاه در کنار متهم قرار گرفت و اظهارات رئیس دادگاه و متهم را ترجمه نمود .

آقای رئیس پرسید آیا مطالبی را که در این دادگاه در باره قتل عبدالجلیل و عبدالحسن و رحیم اظهار شده است شنیده‌ای و اگر شنیده‌ای از موضوع چه میدانی ؟

عبد علی گفت : آقای رئیس دادگاه و آقایان قضات بخداوند و کلام‌اله مجید سوگند که من با مقتولین فقط از نظر همسایگی آشنائی داشتم و شغل آنها ماهیگیری بود و چون شب واقعه دریا طوفانی بود من اطمینان دارم که آن سه نفر در دریا غرق شده‌اند و حتی‌فردای آنشب پدر رحیم «یکی از مقتولین» بمن اظهار داشت: که پسرم ازدیروز برای ماهیگیری بدریا رفته ولی باز نگشته است و حتی این جریان در محل صورت مجلس شد .

بیست روز پس از این جریان شخصی بنام عبدالعلی که برای شکار بدریا رفته بود در باز گشت به شیخ عبدالباقی اطلاع داد که‌جسد دونفر را در گوشه‌ای مشاهده‌کرده است .

آقای رئیس دادگاه از عبد علی پرسید آیا صالح اشرفی را می - شناسی ؟ و او جواب مثبت داد بهمین جهت رئیس دادگاه اظهار داشت : پس دراین مورداعترافات ویرا برای تو میخوانم او گفته‌است عبدالجلیل و عبدالحسن و رحیم قاچاقچی بودند و آنروز هم‌مقداری جنس با یك بلم بزرك که قایق یدك همراه داشت‌از ایران بکویت میروند که مورد تهاجم قرارگرفتند و بقتل رسیدند و حتی یکبار هم تو باتفاق عده‌ای بقایق آنها دستبرد زده‌ای آیا در این باره جوابی داری ؟

عبد علی جوابداد : صالح اشرفی با من و برادرم سوابق اختلاف و دشمنی دارد چون او خود قاچاقچی است و ما او را چند بار «لو» داده‌ایم‌رئیس دادگاه‌باعترافات خلف در دادگاه اشاره کرد و در این مورد از عبد علی توضیح خواست و او گفت : آقای رئیس اگر گفته های خلف صحیح بود پس چرا او را ده ماه در زندان خرمشهر نگهداشته و نمیگذاشتند کسی به ملاقاتش برود ولی مادر زندان آبادان آزادی ملاقات داشتیم و این امر میرساند که خلف چندان هم بی‌گناه نبوده و نیست .

آقای رئیس دادگاه اظهار داشت عطیه در اعترافات خود گفته است: من هنگام چیدن علف دیدم وشنیدم که مقتولین از ملوان و شماتقاضای ترحم میکردند ولی شما آنها را کشتید آیا اظهارات او صحیح است !

عبد علی گفت : اگر حمیدعطیه مسلمان است و بصحت گفته هایش اطمینان دارد . پس چرا جریان را پس‌از مدتی به ژاندارمری اطلاع داد ولی در همان موقع قضیه رابه مامورین مرزبانی گزارش نکرد . دیگر اینکه خود عطیه در دادگاه نظامی اعتراف کرد که شیخ عبدالباقی و کسانش مرا به خانه دعوت کردند وادار نمودند که جریان را بدلخواه آنها باز گو کنم .

رئیس دادگاه از عبد علی سئوال کرد تو میگوئی عبدالجلیل و عبدالحسن و رحیم در دریا غرق شده‌اند در صورتیکه برادرت حسن صباحی گفته است که این سه نفر را به قتل رسانیده‌اند . در این باره چه میگوئی ؟

ـ عبد علی گفت : این اطلاعی است که من دارم من که علم غیب ندارم تا بدانم آنها را کشته‌اند یا نه !

حمید ناراحت نیست

خبرنگار ما در گزارش خود اضافه میکند در این جلسه بود که آقای مساعد دادیار دادگاه جنائی استان باستناد ماده ۱۷۰و ۲۰قانون مجازات عمومی‌برای حمید یکدست و دو نفر از همدستانش تقاضای اعدام کرد .

حمید یکدست در باره تقاضای آقای دادیار اظهار داشت : من در این باره زیاد ناراحت نیستم چون در جلسه آینده بامدافعاتی که آقای وزیر نظامی وکیل مدافع و خود من خواهیم کرد امیدوارم که برائت حاصل کنم.

پس از اعلام تنفس در پایان‌جلسه آقای دادرس آقای مساعد دادیار دادگاه جنائی استان کیفر خواست های تنظیمی‌رادر باره حمیدیکدست و چند نفر از متهمین قرائت کرد و قرار است در جلسه آینده آقای وزیر نظامی وکیل مدافع حمید یا دست از موکل خود دفاع کند .

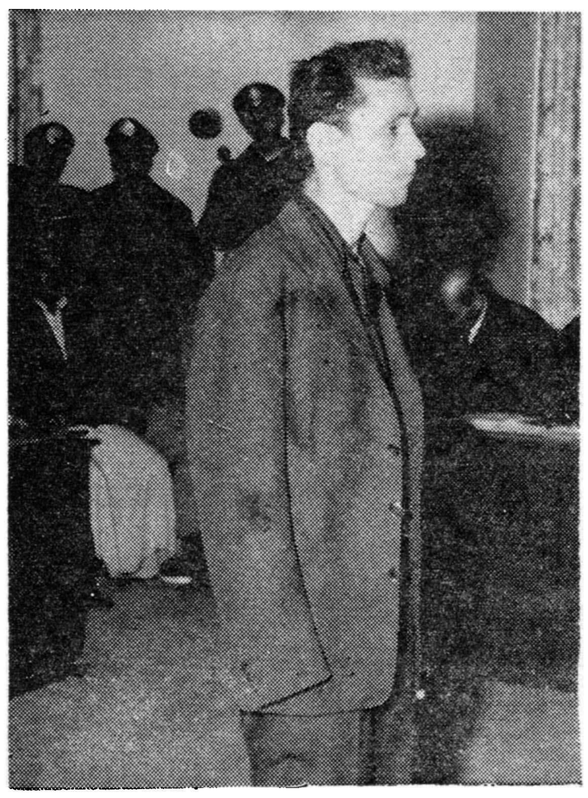

حمید یکدست در دادگاه

نیازمندیها و آگهی‌های کوچک

استخدام میشود

عده‌خبرنگارافتخاری مورداحتیاج است بتلفن ۳۴۰۵۳ مراجعه شود
۱–۱۰ آ–۳۵۰۶۴

داروساز دیپلمه یامجاز
باحقوق مکفی جهت آبادان‌استخدام میشود
داروئی سعید ناصر خسرو
آ–۳۲۱۴۹ ۱–۲

شرکت سهامی علاالدین
درایران به‌یکنفر انباردار باسابقه ومجرب که آشنائی کافی‌بزبان‌انگلیسی داشته باشد نیازمند است .
داوطلبان میتوانند تقاضای خودرا بزبان انگلیسی به‌آدرس فروشگاه علاالدین واقع درخیابان نادری‌ارسال دارند .
آ–۳۱۷۱۶

بنیاد پهلوی برای پرورشگاه‌های
وابسته بخود احتیاج بعده‌ای مادر، سرپرستار . پرستارتحصیل‌کرده‌دارد واجدین شرایط میتوانندهمه روزه ازساعت ٤ بعدازظهر ببعد برای‌کسب اطلاع بیشتری به‌دبیرخانه جمعیت خیریه فرح‌پهلوی واقع‌درخیابان‌شهباز ایستگاه سپهر .مراجعه نمایند
تاترتیب استخدام آنهاداده شود .
مدیر عامل بنیاد پهلوی‌بهبهانیان
آ–۳۶۰۷۰ ۱–۳

یکنفر ماشین نویس که زبان
عربی رابخوبی بداند وبزبان‌فارسی نیز آشنا باشدمورد احتیاج است داوطلبان‌همه‌روزه صبح و عصر به روزنامه اطلاعات (مجله‌الاخاء) مراجعه نمایند.

یکی از شرکت‌های ساختمانی
شریك لازم دارد .به‌راهنمای‌شماره ۱۶۷۱ اطلاعات مراجعه شود .
آ–۳۲۲۳۷

یکنفر پزشکیار زن که بخوبی
ازعهده تزریقات برآید. قبل ازظهر وبعداز ظهر برای مطب لازم است از ساعت ۱–۳ بعدازظهربتلفون۴۷۰۹۰ مراجعه شود .
آ–۳۲۲٤۱ ۱–۲

جویای کار

جوانی دیپلمه
مطلع درامور حسابداری –دفتر دارای ورانندگی باسوابق چند ساله برای نصف روز یاتمام روز آماده کار است ضمنا حاضر است امور رانندگی رادرخانواده محترمی‌انجام‌دهدبراهنمای شماره ۱۶۷۰ اطلاعات مراجعه‌شود.
آ–۳۲۱۰۱

گم شده

لیسانس قضائی اینجانب
قاسم انصاری گیلانی شناسنامه ۱۵۲۲۲ رشت فرزند رحیم مفقود گردیده‌از یابنده تمنی دارم بنشانی وزارت بهداری مراجعه و مژدگانی دریافت دارد .
قاسم‌انصاری
آ–۲۹۵۹۷ ۲–۳

یك دسته چك شماره حساب
۵۰۸۹۰ بانك بیمه بازرگانان شعبه دخانیات درتاریخ ۲۶ر۹ر۳۹ مفقود شده واز درجه‌اعتبارساقط است‌تقاضا دارد دارندگان چك بخود اینجانب غلام رجبی مراجعه فرمایند .
آ–۳۲۲۱۵

آگهی فقدان سندمالکیت
آقای غلامعلی حاجی شمس باستناد یکبرك استشهاد محلی مدعی‌است که سندمالکیت چهاردانك مشاع ازشش دانك پلاك ده فرعی از پلاك ۳۹۶۶ اصلی واقع دربخش یك قم ثبت‌شده در صفحه ۲۷۱ دفتر ٦۹زیر شماره ۶۵۹۵ که‌مورد هیچگونه معامله‌ای اعم ازشرطی وقطعی و غیره نبوده دراثر تغییر مکان واسباب کشی منزل مفقود گردید ودرخواست‌صدورالمثنی نموده‌است لذا مراتب بوسیله این آگهی باطلاع میرسد که‌هرکس مدعی انجام معامله ای بنفع خود و یابودن سندمالکیت نزد اومی‌باشد از تاریخ انتشار نوبت اول این آگهی تایکماه بامدارك رسمی مراجعه وارائه نماید والادر صورت عدم مراجعه ومنقضی شدن مدت نامبرده بصدور سند المثنی و تسلیم آن‌بمالك فوق اقدام خواهد شد این آگهی ظرف یکماه سه نوبت منتشر میشود .
نوبت اول یکشنبه ٤ر۱۰ر۳۹
نوبت دوم ٤شنبه ۱٤ر۱۰ر۳۹
نوبت سوم یکشنبه۲٤ر۱۰ر ۳۹
رئیس اداره ثبت قم تولیت کاشانی
آ–۳۲۰۵۹ ۱–۳

صاحب‌امتیاز و مدیر مسئول: عباس مسعودی
چاپ اداره خیابان خیام چاپخانه اطلاعات

مستغلات

برای‌خرید و فروش اراضی عباس آباد
بخیابان روزولت بالای امجدیه ایستگاه‌شریف تلفن۸۲۱۳۵۱بازرگانی محمدی و اخوان مراجعه‌فرمائید .
آ ۲۸۸۷۷ ۳–۲۶

تهران‌پارس–نارمك–تهران‌نو نیروی‌هوائی – وحیدیه
برای خرید و فروش نقد و اقساط زمین و خانه وهرگونه معاوضه به بازرگانی امینی
اول سی متری نارمك
تلفن۹۱۰۰۹۰ مراجعه فرمائید
۳۲۰۶۱ ۱–۳۰

هرقدر پول شرطی بخواهید
باورقه مالکیت مستقیم رجوع فرمائید لاله‌زار ۳۹۷۸٤ بنگاه‌کوشان
آ–۳۵۸٤۰ ۱–۱۰

معاوضه باده یا زمین مزروعی
مستغل هشتصد هزار تومانی با ده یا زمین مزروعی و ثلث پول‌بدون **دلال** معاوضه می شودتلفن ۸۵۱۳۹۹
آ–۳۱۶۱۹ ٤–۱

اجاره داده میشود

هتل بسیار مدرن و نوساز مبله
با آخرین مدل و مجهز به تمام وسایل – در بهترین نقطه شمال‌شهر تهران واگذار و باجاره داده میشود با تلفن ۶۵۸۲۵ مکالمه فرمائید
آ–۳۱۹۵۱ ۱–۳

قابل توجه

محل بانك عمران و روستائی‌واقع در خیابان شاهرضا نزدیك چهار راه کالج دارای چند آپارتمان با برق سه فاز و شوفاژ و دوباب عمارت جنب آن و یك گیشه دو طبقه به اجاره داده میشود به تلفن ۸۳٤۱۵ صبح ها مراجعه شود .
آ–۳۱۸۲۷ ۱–۵

یکدستگاه عمارت واقع در خیابان
چهل متری ایرانشهر کوچه فرود کاشی ۱۰ که‌دارای چهار اطاق بزرك وحمام ودئوترم وهال بزرك و حیاط گلکاری‌بابرق وآب سازمان باجاره‌داده میشود طالبین بتلفن ۸۲۲٤۵۹ یابهمان خانه‌مراجعه فرمایند .

آپارتمان سه‌اطاقه و پنج‌اطاقه
باتمام وسائل دوباب مغازه باجاره واگذار میشود طالبین‌بخیابان‌شمیران خیابان خواجه نصیرالدین طوسی (مازندران سابق)مقابل سه‌راه تخت جمشید کاشی ۲۸۸ مراجعه فرمایند یاتلفن ۸۲٤۲٤
آ–۳۲۰۹۵

اجاره خیلی‌ارزان
یك آپارتمان دارای‌دوبر خیابان بر خیابان شاه آباد طبقه اول روی‌مغازه‌ها بادریافت سرقفلی برای امور بازرگانی واگذارمیشود به تلفن شماره ٤۵۸۲۳ مراجعه فرمائید .
آ–۳۲۰۸۱

خانه ۷ر٤ر۳اطاقه مدرن باتلفن درشاه ورازی اجاره میدهد عصر ها– تلفن ٤۳۳۸۷
آ–۳۲۲۰۳

۲ دستگاه آپارتمان
چهار اطاقی باهال بزرك طبقه‌اول وسوم‌باسرویس کامل وان دوئوترم واقع درخیابان استخر بالاتر ازسازمان برنامه جنب مطب دکتر وثوق پلاك ۱۲۲باجاره واگذارمیشود طالبین بمحل مراجعه یاباتلفن ۳۳۶۵۹مکالمه فرمایند .
آ–۳۶۱۵۰ ۱– ۳

خانه بمساحت ۳۰۰متر دارای
۵اطاق وکاراژ وبرق باتمام وسائل مدرن تازه ساز ۱٤۰ مترحیاط‌یوسف آباد نزدیك تآتر آناهیتا نصف رهن ونصف اجاره قیمت ۶۰۰ تومان داده میشود لطفا بتلفن ۸۲۲۱۳۱ مراجعه فرمائید .
آ–۳۲۲۱۹

فروش اتومبیل

فروشندگان محترم اتومبیل
برای هر سیستم اتومبیل شما مشتری داریم تلفن ٤۵۶۳ ۳
آ–۸۶۱۱ ۲ ۱–۱۲

ماشین شما هر مارکی باشدبا
مدلهای ۶۰و۶۱ معاوضه‌میشود.
آژانس اتومبیل –۱۲۰ و۱۲۲خیابان بهجت آباد .
آ–۳۱۹۸۵ ۱–۲

چندین دستگاه جیپ
باشرایط آسان میفروشیم تلفن ۶۱٤٤۰
آ–۳۱۹۸۵ ۱–۲

بفروش میرسد

زمینهای ساختمانی شمال
خیابان فرح آباد غرب‌کوی افسران نیروی هوائی بنقد واقساط باسند مالکیت وآب‌وبرق که بقطعات بزرك و کوچك بااسلوب شهرسازی‌نقشه‌کشی شده دردفتر املاك فرح آباد خیابان فرح‌آباد نرسیده بکوکاکولا!یستگاه صد دستگا تلفن ۳۰۳۸۳۱ بفروش میرسد تاتمام نشده طالبین مراجعه فرمایند .
آ–۳۲۰۳۷ ۱–۲

مستغل با ده‌هزار تومان اجاره ثابت ماهیانه ساختمان مدرن و مجهز به‌تمام وسایل در بهترین نقطه شمال شهر تهران‌که ماهیانه ده هزارتومان در اجاره است بفروش میرسد باتلفن۶۵۸۲۵ مکالمه‌فرمایند
آ–۳۱۹۵۱ ۱–۳

مستغلات فروشی درشیروان
یکباب سراویکباب حیاط ودوازده دربندکان متصل بهم باساختمان‌فوقانی در مرکز شهر که کلا چهار هزار متر مربع می‌باشد بفروش میرسد .طالبین شیروان مغازه بنفشه مراجعه‌ومکاتبه نمایند .
آ–۳۶۰۷۲ ۱–۲

خانه‌مدرن باتلفن چهار
اطاق هال زیرزمین برای فروش اجاره رهن تصرف تلفن٤۳۳۸۷
آ–۳۲۲۰۳

واگذار میشود

۲دستگاه آپارتمان
هفت‌ودو اطاقه در طبقه دوم خیابان نادری بالوازم و ۲ باب مغازه درهمان محل واگذار میشود ازساعت ۸الی ۱۰ صبح به تلفن شماره۶۹٤٤۸ مراجعه فرمائید .
آ–۳۲۱۷۱ ۱–۳

هتل بسیار مدرن‌ونوسازمبله باآخرین مدل ومجهز به‌تمام وسایل – دربهترین نقطه شمال شهر تهران واگذار وباجاره داده میشود با تلفن ۶۵۸۲۵ مکالمه‌فرمائید
آ–۳۱۹۵۱ ۲–۳

یك آپارتمان مستقل
که دارای چهار اطاق بزرگ –روشن– تمیز با سرسرای وسیع وتوالت– برق – آبدار خانه – تلفن واقع در جبهه خیابان‌فردوسی‌جنوبی اشکوب دوم‌یکجاو مجزاواگذار میشود طالبین بتلفن ۳۸۶۹۷ مراجعه فرمایند•
آ–۳٤۷۵۸ ۱–۵

یکهزار متر شامل شش مغازه
یك سالن – انبار – حیاط بزرگ– اطاق‌دفتر –آب‌وبرق خیابان‌شاهرضا شماره ۱۲۶ مناسب برای بانکها و تجارتخانه های بزرگ یکجا بشرایط مخصوص‌واگذار میشود طالبین‌بتلفن ٤۷۲٤۸ مراجعه نمایند •
آ–۳۱۹٤۱ ۱–۵

(آگهی حصر وراثت)
آقای قهرمان (صولتی) فرزندمرحوم امیر ارسلان داد خواستی بخواستهٔ انحصار وراثت باین دادگاه تقدیم و چنین توضیح داده که مرحوم امیر ارسلان دارنده شناسنامه شماره ۱۶۸ صادره از قریه ممیند محال سلدوز فرزند مرحوم قهرمان در اسفند ماه ۱۳۲۱ در اثر حادثه و زد و خورد با اشرار بدرجهٔ شهادت رسیده و حین‌الفوت ورثه آنمرحوم عبارت بوده از :
۱– قهرمان صولتی ۲– سلیمان صولتی فرزندان آنمرحوم ۳– بانو قمر بوزچلوی قره پاپاق دختر رضا قلیخان مرحوم زوجه دائمی متوفی و لاغیر .
پس از وصول داد خواست و ثبت بکلاسه ۸۵ –۳۹ – ح‌وانجام تشریفات قانونی مراتب ۳ ببار در روزنامه‌رسمی کشور شاهنشاهی و روزنامه مجلی آگهی میشود چنانچه هر کس بتقاضای انحصار وراثت نامبردگان اعتراض دارد و یا وصیتنامه‌ای از متوفی نزد او باشد پس از نشر اولین آگهی ظرف سه ماه باین دادگاه تقدیم نماید والا پس از انقضای مدت‌قانونی و نرسیدن اعتراض ، دادگاه گواهی مورد تقاضا را صادر خواهد نمود و هر گونه وصیتنامه بجز رسمی وسری از ناحیه هر کس ابراز شود از درجه اعتبار ساقط خواهد بود .
نوبت اول ۱۵ر۹ر۳۹
رئیس دادگاه بخش نقده –فریقی
آ–۳۳۶۱۶ ۱–۳

آموزشگاههای فنی

رانندگی و مکانیکی را
در اسرع وقت زیر نظر مهندس حیفانی با اتومبیلهای دوبله مدل ۶۱ بیاموزید هنرستان ایران پشت شهرداری تلفن ۳۰۲٤۰۷

تعلیم صحیح رانندگی هنر کده فنی بزرگترین آموزشگاه رانندگی و مکانیکی در خاور میانه
رانندگی را با آخرین متدعلمی‌به شما میآموزد و تا گرفتن گواهینامه رسمی بشما تعلیم میدهد •
هنرکده فنی بهارستان روبروی چاپخانه مجلس تلفن ۳۸۰٤۶

دراولین دوره کلاسهای عالی شبانه
عکاسی – پلاك‌سازی

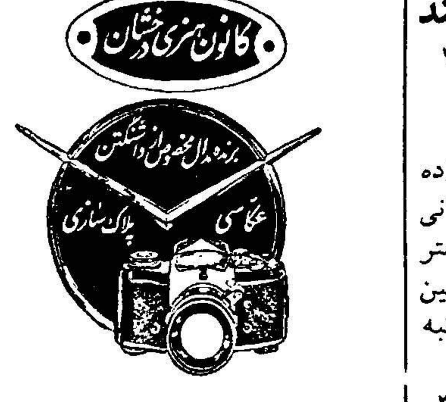

همه روزه از ۵ تا۸ بعدازظهر نام نویسی فرمائید –کلاسها باجدیدترین وسائل مجهز بوده واز روز پانزدهم دیماه شروع بکار می‌نمایند .
نشانی –میدان شهناز –اول‌خیابان مهران کانون هنری درخشان
آ–۳۲۲۲۳

آگهی مناقصه

شرکت سهامی آبیاری آذربایجان پنجهزار دستگاه کنتور آب سه متر مکعبی را از طریق مناقصه خریداری مینماید .
داوطلبان میتوانند شرایط خرید و مشخصات کنتور را از دفتر مرکزی شرکت واقع در محل بنگاه مستقل آبیاری خیابان فروردین در یافت داشته و پیشنهاد های خود رامنتهی تا آخر وقت اداری روز دوم بهمن‌ماه ۱۳۳۹ تسلیم دارند .–
شرکت سهامی آبیاری آذربایجان
آ–۳۶۰۸٤

صورت کشیك دائم
آقایان دکتر حسن فامیلی خیابان شاه بیست متری اول – دکتر اسلام دوست خیابان حشمت‌الدوله چهارراه گلشن تلفن ۲۳۰۶۷– دکتر محمود انگجی دروازه دولت مقابل پمپ‌بنزین تلفن ۳۵۹٤٤ – دکتر خلیل رسولی خیابان امیرآباد خیابان نصرت کاشی ۹۵– دکتر کرامت‌الله فرهودی خیابان شاهرضا چهار راه پل چوبی تلفن ۳۸۵۱۰ – دکتر مهرداد پاك نیا خیابان آذربایجان چهارراه خوش‌تلفن۶۵۰۷۳ دکتر محمد تقی اسفندیاری خیابان پاستور چهارراه مختاری تلفن۲۰۹۱۸ دکتر حسین منشی‌زاده خیابان مولوی بازارچه قنات آباد – دکتر غلامحسین مهر علی خیابان سلسبیل (چهارراه) تلفن ۶۶۶۶۰– دکتر سید علی میر احمدی خیابان هاشمی بین چهارراه قصر دشت تلفن ۶۳۶۸۵– دکترکاظم نجم آبادی خیابان شاهرضا چهارراه بیمارستان پهلوی تلفن ٤۷۳۲۳ – دکتر عطاءالله نیری خیابان شاهپور چهارراه مختاری تلفن ۳۸۷۶۰ –دکتر سید جعفر امیر حمزه خیابان ژاله ایستگاه بهنام پلاك ۱۶۳تلفن۳۲۸۱۰– دکتر محمود عالم خیابان شمیران‌مقابل سینما مولن‌روژ تلفن ۳٤۸۳۵ –دکتر حسین فرهمندی‌سه راه امین حضور اول خیابان‌ری– دکتر مسعودلاهیجانی خیابان امیرآباد کوچه مهر‌تلفن۶۲٤۳۶ دکتر شاهپور سیاهپوش خیابان امیریه ایستگاه البرز جنب مسجد فخریه – دکتر علی نصیری خیابان شاهرضا جنب سینما دیانا کوچه‌انوار تلفن ۶۲۱۷۶ – دکتر علی‌اصغرسعادت شمیران (نیاوران) روبروی بهداری شمیرانات– دکتر نادر یاسمین خیابان نواب شمالی چهارراه لولاگر – دکتر حسین گلستانیان خیابان خواجه‌نظام‌الملك ایستگاه مدرسه – دندانپزشکی و دندانسازی شاداب خیابان ری‌اول صدرالاشراف – دکتر صانعی دندان پزشك (پزشك مجاز) تخت جمشید انصاری تلفن ٤۵۰۲۱–دکتر حسین احمدی میدان ثریا کوچه پلیس‌شماره ۱۷– دکتر نعمت‌الله مقبلی نیاوران – دکتر حسن دادگستر تخت جمشید خیابان وصال شیرازی کوچه ایران – دکتر علیرضا طیاری امیریه چهارراه مختاری– دکتر بیژن ریاحی خیابان نواب چهارراه اناری تلفن ۵۲۱۳۷ – بانو دکتر فاطمه آریا خیابان نواب چهارراه اناری تلفن ۵۲۱۳۷– دکتر جلال استقامت (دندانپزشك) خیابان پهلوی بلوار کوچه فرخی کاشی۵۳ تلفن ۶۸٤۱۹

احتیاجات زندگی

وست شوی قرمان
Karrman

رستوران ژاله مخصوص خانواده ها است دارای چلوکباب مطبوع و سایر اغذیه متنوع و لذیذ ایرانی و فرنگی اول لاله‌زار نو جنب سینما متروپل تلفن ۳۲۳۳۱ ناهار کامل ۵۵ ریال

تعمیرات ساختمان خود را به
تهران‌تعمیر مجهزترین‌سازمان‌تعمیراتی منازل مراجعه فرمائید تلفن ٤۳۱۱۹
آ–۳۰۵۸۹ ۲–۲۰

خریداریم
فرشهای کهنه‌جهت‌صادرات خریداریم بتلفن ۳۹۸٤٤ مراجعه فرمائید .
آ–۳۱۳۱۷ ۱–۵

آگهی های کوچک

خاك برداری
برای خاك برداری وجاده سازی و تسطیح اراضی وسیله تراکتورهای کاترپیلارمجهز به‌ریپر (کلنك) بتلفن ٤۶۹۵۵ مراجعه فرمائید.
آ–۳۲۰۶۳ ۱–۵

لامیدال
تخته مصنوعی رویه پلاستیك سیاه،سفید،عنابی .افراموجی موجود. خیابان رفائیل‌شماره۶۸تلفن ٤٤۱۱۰

نقشه ساختمان
فرازنو تلفن ۳۰۲۶۰۱
آ–۳۲۱۸۵ ۱–۲۰

نقشه‌برداری
املاك واراضی تلفن۳۰۲۶۰۱
آ–۳۲۱۸۷ ۱–۲۰

آگهی مناقصه
اداره کارپردازی وزارت کشاورزی مقدار پنج کیلو پودر آنترسید و پنجهزار قالب صابون تنموزول مورد احتیاج اداره کل دامپزشکی رابمناقصه خریداری می‌نماید داوطلبان شرکت درمناقصه میتوانند پیشنهاد خودراتا آخر وقت اداری روز پنجشنبه ۲۲ دیماه ۱۳۳۹باداره کل دفتر وزارت کشاورزی واقع درانتهای لاله‌زارنو جنب‌خیابان شاهرضا تسلیم ورسید دریافت دارند پیشنهادات واصله در ساعت۱۰ صبح‌روزشنبه۲٤دیماه۱۳۳۹ درکمیسیون مناقصه بازوقرائت خواهد شد حضور پیشنهاددهندگان یانماینده آنها که‌کتبا معرفی شده‌باشنددرجلسه مناقصه آزاد و کمیسیون دررد وقبول یاکلیه پیشنهادات مختار است .
رئیس اداره‌کارپردازی
آ–۳۶۰۳۶ ۱–۲

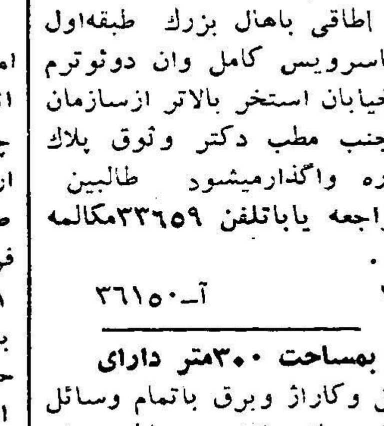

آموزشگاههای علمی

درس خصوصی
برای تدریس دروس دوره‌دبیرستان وابتدائی وانگلیسی بعدازظهر ها با تلفن ۵۳۵٤۸ تماس بگیرید .
آ–۳۲۲۲۵ ۱–۳

تقویم اطلاعات

یکشنبه چهارم دیماه ۱۳۳۹
یکشنبه ششم رجب ۱۳۸۰
یکشنبه بیست‌وپنجم‌دسامبر۱۹۶۰
اذان صبح : ساعت ۵ و۳۱ دقیقه
طلوع آفتاب:ساعت۷و۱۶دقیقه
غروب‌آفتاب‌ساعت۱۶و۵۲دقیقه

راهنمای پزشکی اطلاعات

دکتر عنایت‌اله مکرم افشار
متخصص بیماریهای داخلی وقلب از دانشگاه کلرادو آمریکا مطب‌خیابان شاهرضا –کاخ شمالی –اوقات‌پذیرائی ٤تا۸ بعد از ظهرتلفن‌مطب٤٤۱٤۸ – منزل ٤۱۳۲۵

دکتر محمد رضا مسدد
رزیدنت سابق‌بیمارستانهای‌آمریکا درمان قطعی بیماری های مقاربتی دروازه دولت روبروی ساختمان فیات تلفن ۳۰۲۵٤۸ –پذیرائی عصرها از ساعت ۵الی ۸ بعد از ظهر •

دکتر دانشگر
امراض مقاربتی و جلدی وسوزاك تازه وکهنه‌ورم پرستات ضیق مجرا سستی و بواسیر امراض زنانه و نازائی خیابان سپه مقابل پستخانه تلفن ۳۰۲٤۱۶

دکتر عباس نیك‌نژاد
متخصص از دانشگاه پاریس در بیماریهای معده – روده کبد – لوزالمعده درمان بواسیر بدون عمل فیستول –فیسور بامتد موثر دروازه شمیران خیابان گرامی

دکتر رفیعی
متخصص بیماریهای جهازهاضمه
از دانشگاه پاریس معده کبد ، روده – پذیرائی ٤ تا ۸ بعد از ظهر خیابان جامی اول کوچه پاریس تلفن ۶۳۰۶۰

دکترا – پولوسا
متخصص بیماریهای مقاربتی‌مجاری ادرار و تناسلی خیابان فردوسی‌بالا کوچه صادق تلفن ٤۶۵۸۹ پذیرائی صبح و عصر

دکتر رحمانی
متخصص امراض اعصاب و روح از دانشگاه لندن خیابان پهلوی بالاتر از چهارراه امیراکرم تلفن ٤۵۱۱٤ پذیرائی صبح‌و عصر

دکتر مرتضی شریفی
متخصص امراض قلب ،عروق از دانشگاه پاریس خیابان جامی –خیابان استخر – اول کوی خواجوپذیرائی عصرها –تلفن ٤۹۷٤۸

پلی‌کلنیك
دکتر صدیقی –دکتر مجاهدی
رزیدنت‌سابق بیمارستانهای‌آمریکا بیماری‌های داخلی اطفال مقاربتی ترك تریاك وسایر مواد مخدره‌ترك‌الکل مجهز به دستگاه های رادیوسکپی و انروسل تراپی(بخور پنی‌سیلین و غیره) دیاترمی
پذیرائی بعداز ظهر ها و ایام تعطیل وشبها تا صبح خیابان شاه روبروی مسجد سجاد شماره‌تلفن ٤۹۵۲۶

دکتر معانی
امراض مقاربتی–مجاری ادرار – معالجه سوزاك‌تازه و کهنه –ورم پروستات و سستی و ناتوانی–ضیق مجرا امراض زنانه خیابان‌فردوسی مقابل بانك ملی مرکز

کلنیك فیزیوتراپی‌دکترخطیبی
مجهزبکامل‌ترین وسایل برقی‌جهت دردها و عوارض‌بعد از اعمال جراحی وشکسته بندی– فلجی‌ها – درد های رماتیسمی –بیماری جلدی – چاقی های‌موضعی .اکسیژن تراپی شبانه روزی جهت بیماران همکاران محترم آماده‌است .
خیابان پهلوی پائین تر ازسه‌راه شاه تلفن٤۱۷۷۶

دکتر میری – دکتر امیرفضلی
دکترعفت میری :متخصص‌بیماری های‌کودکان دکتر گیتی امیر فضلی : متخصص بیماری های زنان زایمان از امریکا پذیرائی بعد از ظهر ها خیابان پهلوی نرسیده به تخت جمشید

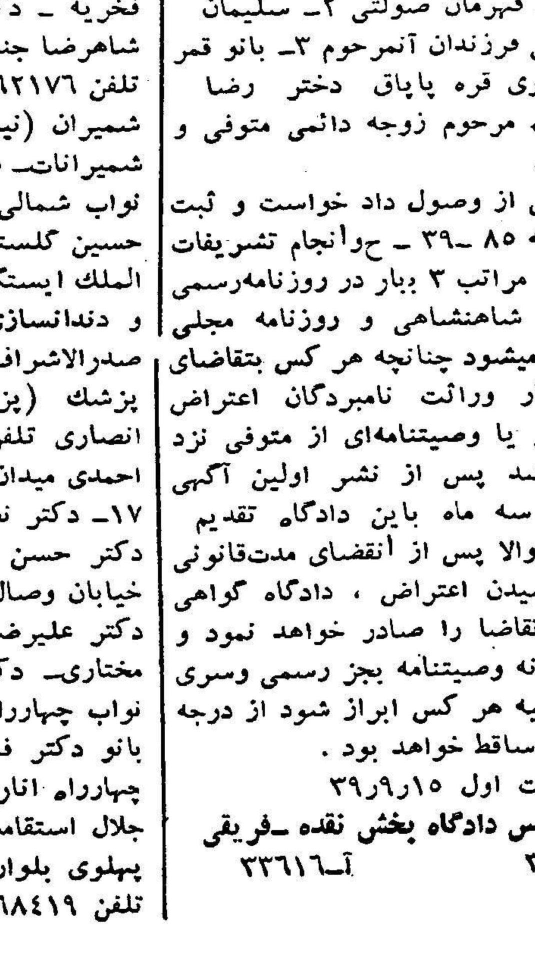

آ– ۳۵۹۵۸

امشب بکدام سینما میروید؟

سینماهای درجه یک

سینما آسیا (تلفن : ٤۲۹۰۹)
حمله گوریل آغاز میگردد (سینما سکوپ – رنگی) باشرکت : لینو– وانتورا – بلاداروی شروع : ۱۰ و سه ربع –۳ – ۵– ۷– ۹– بعدازظهر

سینما امپایر (تلفن:۶۷۲۵۲)
نگاه کن ، ناخنك نزن (سینما– سکوپ–دوبله بفارسی) باشرکت : چلوآلونسو ، اگوتونیاتسی شروع : ۱۰و نیم صبح –۳–۵–۷–۹ بعد از ظهر

سینما ایران (تلفن:۳۶۳۵٤)
آرامش قبل‌از طوفان باشرکت: ملك‌مطیعی –فرانك. شروع: ۱۰ ونیم صبح –۲–٤–۶–۸– بعداز ظهر .

سینما پلازا (تلفن:٤٤۲۵۵)
وقتیکه شهر بخواب‌میرود (سینما– سکوپ –دوبله‌بفارسی) با شرکت : روندا فلمینك – داناآندروز .شروع ۱۰ونیم صبح –۳–۵–۷–۹ بعداز ظهر.

سینماتخت‌جمشید(تلفن:٤۳۵۵۰)
جنك و صلح (ویستاویژن–رنگی دوبله بفارسی) باشرکت: ادری – هیبورن –مل‌فرر .شروع : ۳و نیم –۶وربع– ۹بعد از ظهر

سینما حافظ (تلفن:۳٤۰۷٤)
دیوار دریائی (تکنی‌راما –دوبله بفارسی) با شرکت:سیلوانامنگانو – آنتونی پرکینز شروع: ۱۰ ونیم‌صبح ۲ونیم–٤ونیم –۶ونیم –۸ونیم‌بعد ازظهر

سینما دنیا (تلفن:۳۳۸۱۲)
سامبو (سینما سکوپ – رنگی دوبله بفارسی) شروع: ۱۰و نیم صبح –۲ونیم ٤و نیم –۶و نیم – ۸ونیم بعد از ظهر

سینما رادیوسیتی(تلفن:٤۳۳۲۰)
مجلس اشراف (ویستاویژن – رنگی – دوبله بفارسی)
باشرکت گریس کلی – فرانك– سیناترا شروع : ۱۰ و سه ربع صبح – ۳– ۵– ۷– ۹ بعداز ظهر

سینما رکس (تلفن : ۳٤۱۶۹)
دریای شن (واید اسکرین – دوبله بفارسی) با شرکت : ریچارد آتن‌برو – جان گرکسون شروع : ۱۰ر۳۰ صبح – ۲ر۳۰ – ٤ر۳۰ – ۶ر۳۰ – ۸ر۳۰ بعداز ظهر

سینما سعدی (تلفن : ۳۶٤۶۸)
حمله گوریل آغاز میگردد (سینما سکوپ – دوبله بفارسی) باشرکت: لینوونتورا – بلاداروی شروع : ۱۰ر۳۰ صبح – ۱۲ر۳۰ – ۲ر۳۰ – ٤ر۳۰ – ۶ر۳۰ – ۸ر۳۰ بعداز ظهر

سینما سهیلا(تلفن:۳۶٤۲٤)
نگاه کن . ناخنك نزن (سینما سکوپ–دوبله بفارسی) با شرکت : چلوآلونسو –آگوتونیاتسی –شروع ۱۰ر۳۰صبح –۲ر۳۰–٤ر۳۰–۶ر۳۰ – ۸ر۳۰ بعد از ظهر

سینما مولن‌روژ (تلفن: ۳۰۳۰۳۰)
بوکانیر (ویستاویژن – رنگی – دوبله بفارسی)باشرکت :چارلتون– هستون– یول‌براینر : شروع : ۱۰ونیم صبح– ۲ونیم –٤وسه‌ربع –۷– ۹وربع بعداز ظهر .

سینما میامی (تلفن:۳۷۳٤۹)
آرامش قبل‌از طوفان باشرکت: ملك‌مطیعی –فرانك . شرو ع:۱۰ر۳۰ صبح ۲ر۳۰ –٤ر۳۰– ۶ر۳۰ –۸ر۳۰

سینما نیاگارا(تلفن:۶۵۳۰۷)
دیواردریائی (تکنی‌راما –رنگی – دوبله‌بفارسی) با شرکت : سیلوانا– منگانو– آنتونی پرکینز شروع۱۰ونیم صبح– ۲ونیم–٤ونیم –۶ونیم–۸ ونیم

سینما آریا (تلفن :۳۷۹۵۶)
سرنوشت یك انسان دوبله‌بفارسی باشرکت :سرگئی‌باندارچوك شروع: ۱۰ر۳۰ صبح –۱۲ر۳۰–۲ر۳۰–٤ر۳۰ ۶ر۳۰ –۸ر۳۰بعدازظهر

سینما المپیا (تلفن : ۶۵۷۹۸)
صفر علی باشرکت : شهین – ژاله – وحدت . شروع : ۲ر۳۰ – ٤ر۳۰ – ۶ر۳۰ – ۸ر۳۰ بعدازظهر

سینما ایفل (تلفن : ٤۰۱۱۶)
سامبو (سینما سکوپ – رنگی – دوبله بفارسی) شروع : ۳ – ۵ – ۷– ۹بعد از ظهر

سینما برلیان (تلفن:۳۳۵۳۵)
بوکانیر (ویستاویژن – رنگی – دوبله بفارسی)باشرکت :چارلتون– هستون– یول‌براینر : شروع : ۱۰.صبح –۲–٤–۶ وربع –۸ونیم

سینما تهران (تلفن:۳۸۱۶۹)
آرامش قبل‌از طوفان باشرکت: ملك‌مطیعی –فرانك . شرو ع:۱۰ر۳۰ صبح ۲ر۳۰ –٤ر۳۰– ۶ر۳۰ –۸ر۳۰

سینما اسکار (تلفن:٤۵۷۹۷)
بوکانیر (ویستاویژن – رنگی – دوبله بفارسی)باشرکت :چارلتون– هستون– یول‌براینر : شروع : ۹ر۵ صبح– ۱ر۵– ۳وسه ربع– ۶– ۸ وربع بعد از ظهر .

سینما پارك(تلفن:۳۹۶۳۷)
همه ازیك قماشیم(دوبله بفارسی) باشرکت : شمی‌کاپور –آمیتا . شروع: ۱۰ر۳۰ صبح –۲ر۳۰–٤ر۳۰ ۶ر۳۰ –۸ر۳۰ بعد از ظهر

سینما چارلی (تلفن : ۶۸٤۶۱)
دریای شن (وایداسکرین – دوبله بفارسی) باشرکت : ریچارد آتن برو – جان‌گرکسون . شروع:۱۰ر۳۰ صبح – ۳– ۵– ۷– ۹– بعداز ظهر

سینما دیانا (تلفن:٤۲۰۱۰)
آرامش قبل از طوفان باشرکت : ملك مطیعی –فرانك . شروع :۱۰ر۳۰ صبح –۲ر۳۰–٤ر۳۰–۶ر۳۰ –۸ر۳۰

سینما رویال (تلفن : ٤۹۷۸۵)
دریای شن (واید اسکرین – دوبله بفارسی) باشرکت : ریچارد آتن‌برو – جان گرکسون شروع : ۱۰ر۳۰ صبح – ۲ر۳۰ – ٤ر۳۰ – ۶ر۳۰ – ۸ر۳۰ بعدازظهر

سینما زهره (تلفن :۳۰٤۸۰۸)
بوکانیر (ویستاویژن – رنگی – دوبله بفارسی)باشرکت :چارلتون– هستون– یول‌براینر : شروع : ۹– ۱۱ صبح–۱ ونیم –۳ ونیم –۵و سه‌ربع –۸ بعداز ظهر

سینما کریستال (تلفن:۳۷۶۷۵)
بوکانیر (ویستاویژن – رنگی – دوبله‌بفارسی) با شرکت :یول‌براینر– چارلتون هستون . شروع : ۲ونیم –٤ ونیم –۶ سه‌ربع –۹بعدازظهر

سینما متروپل (تلفن:۳۹٤۱۰)
وقتیکه شهر بخواب‌میرود (سینما– سکوپ –دوبله‌بفارسی) با شرکت : روندافلمینك واناآندروز –شروع : ۱۰ونیم صبح –۲ونیم –٤ونیم –۶ونیم– ۸ونیم بعداز ظهر .

سینما همای (تلفن:٤۳۱۶۹)
پلیس سوارورشید (وایداسکرین– رنگی– دوبله‌بفارسی) با شرکت : آلن‌لاد– شلی‌وینترزشروع: ۱۰ر۳۰ صبح –۲ر۳۰–٤ر۳۰–۶ر۳۰–۸ر۳۰ .

سینماهای درجه دو

سینما پردیس
آخرین پل (دوبله بفارسی)باشرکت ماریاشل : شروع : ۲ر۳۰ – ٤ر۳۰ ۶ر۳۰ – ۸ر۳۰ بعد از ظهر

سینما تاج :تلفن ۳۳۰۶٤
ملودی ناتمام (سینما سکوپ رنگی) باشرکت گلن فورد –النیورپارکر شروع : ۱۰ونیم صبح ۲ر۳۰– ٤ر۳۰–۶ر۳۰–۸ر٤۵بعدازظهر

سینما سیلوانا (تلفن: ۳۳۷۷۷)
ستارگان میدرخشند باشرکت : پوران – ملك‌مطیعی . شروع :۲ر۳۰– ٤ر۳۰ – ۶ر۳۰ – ۸ر۳۰ بعداز ظهر

سینما فردوسی (تلفن:۳۵۷۸٤)
پمپئی در آتش (سینما سکوپ رنگی دوبله بفارسی) با شرکت استیوریوز • شروع : ۹ر۳۰ – ۱۲ر۳۰ صبح – ۲ر۳۰ – ٤ر۳۰ – ۶ر۳۰ – ۸ر۳۰ بعد از ظهر

سینمافری (تلفن : ۲۷۸۹۳)
سرنوشت یك‌انسان دوبله بفارسی باشرکت :سرگئی‌باندارچوك شروع: ۳–۵–۷–۹بعدازظهر .

سینما مراد (تلفن : ۳۷۳۸۹)
صفرعلی با شرکت: وحدت – ژاله شهین • شروع ۲ – ٤ – ۶ – ۸ بعد از ظهر

سینما مشعل (تلفن: ۳۳۸۲۶)
بیکار خونین دوبله بفارسی باشرکت ویرجینیامك‌کنا –شروع ، ۱۰ر۳۰ صبح –۲ر۳۰–٤ر۳۰–۶ر۳۰ –۸ر۳۰ بعدازظهر .

تئآتر ها

جامعه باربد (تلفن ۳۲۲۶۵)
امشب بقتل میرسد با شرکت جعفری شهلا – علیمحمدی – آزاد• شروع ۸ر۳۰ بعد از ظهر

تاتر پارس تلفن ۳۸۸۱۱ –۳۳٤۳۳
همه در اشتباهند با شرکت شفیع (کنسرت آفت) شروع : ۸ بعد ازظهر

تاترتهران (تلفن : ۳۰۲۲۹۹)
رقص ملوانان با شرکت : هنرپیشگان تاتر تهران • شروع : ۸ر۳۰ بعداز ظهر

دنباله خطابه دوم سناتور تقی زاده
درباره اخذ تمدن خارجی

نتیجه : ضرورت آزادی اجتماعی وسیاسی و روحانی - تمسک بوطن پرستی حقیقی - برادری باتمام هموطنان

نژادپرستی آلمانها وترکهابی نتیجه‌ماند

تساهل وعدالت وآزادی، اقوام وزبانهای مختلف را در حکومت مرکزی هضم میکند

*** علمای متعصب مثنوی‌مولانا را باانبر میگرفتند وتحصیل حکمت قدیم را جائز نمی دانستند**

به عقائد حقه گزندی از ذکر و تحریر قول مخالف نمیرسد بلکه هر مسئله‌ای بابحث ورد پخته و کامل وراسخ تر میشود «الذین یستمعون القول فیتبعون - احسنه»

آلمانها بیش از چهل سال برای برانداختن زبان فرانسه ازدوولایت آلزاس ولورن همه نوع جد کردند وعاقبت کوشش آنها بی‌نتیجه‌ماند. در قرون سابق شاید جبر وسخت گیری شدید برای هضم یك‌عنصر قومی بدون سروصدای زیادنتیجه میداد . در مملکت عثمانی سابق که قوم حاکم (یعنی ترکها) فقط یك ربع نفوس امپراطوری بیشتر نبود وشاید چهار خمس نفوس یابیشتر مسلمان بود آن قوم حاکم قرنها باعناصر غیر ترکی ومخصوصا مسلمین مدارا داشت وبا مسیحیان ویهودهم رفتار تا حدی قابل تحمل داشت وحتی در هیات وزراء همیشه وزیرانی از آن عناصر داشت و غالبا وزیران ارمنی واولاح(یعنی‌از رومانیها) در کابینه بودند و بهر حال مسلمین آن مملکت وسیع (که‌در وسعت چند برابر مملکت ترکیه کنونی بود) با وجود اختلاف زبان با دولت خود یکدل بودند . بعداز انقلاب مشروطیت سال۱۳۲۶ درعثمانی و تجدد طلبی و فوران ملت بازی ترکان جوان تند روی سرکار آمدند که میل داشتند سایر عناصر واقوام را در صورت امکان‌بتدریج از بین ببرند و در نتیجه نه تنها غیر مسلمین‌بخصومت ومیل بافتراق برخاستند بلکه‌ولایات اسلامی هم‌که بآنها سختگیری میشد وزبان قوم حاکم را بر آنها بشدت تحمیل میکردند واز آنجمله عربها وارناودهای (آلبانیها)مسلمان قیام کردندونتیجه عاقبت شدت‌عمل ودار زدن بزرگان وپیشروان عرب شد .

گناه سلطان محمد فاتح

یکی از عقلای ترك‌در استانبول‌وقتی بخود آینجانب گفت که در این گرفتاریها که با عناصر مسیحی مملکت خودمان داریم همه گناه بگردن سلطان محمد فاتح است که‌در آن زمان که استانبول و قسمتی از بالکان را فتح کرد اگر شمشیر بگردن سکنهٔ غیر مسلم گذاشته و آنهارا بین قبول‌اسلام‌و اعدام مخیر میکرد همه مسلمان میشدند وماحالا ملت واحد داشتیم وآسوده بودیم ولی حالا دیگر در این عصر آن کار غیر ممکن است وموجب جنك باخارجه می‌شود . بهمین جهت وقتی که بعد از جنك اول جهانی واز دست رفتن همه ولایات عرب نشین و غیره وفانی کردن ارامنه در آنا طولی از آن امپراطوری تنهاهمان‌قسمت‌آناطولی وکمی از قسمت اروپائی که شاید رویهمرفته بیست در صد وسعت اولی بود باقی ماند باز بعضی از همان ملت پرستان افراطی علنامی گفتند که حمدخدا راکه ماخلاص شدیم و یك ملت متجانس شدیم (اگرچه کردها باعده عظیمی که داشتند هنوز درداخله مملکت‌وجود داشتند) .

اینگونه عقیده عجیب بی شباهت نیست بآنچه بناحق‌و افتراء محض خصومت بیکی از رجال ایران در طهران نسبت میدادند که بر ضد بعضی تندرویهای آذربایجانیان گفته بودکه آن ایالت حکم شقاقلوسی در بدن ایران دارد که باید بخاطر سلامت باقی بدن‌آنرا بریده دور انداخت . یقین دارم که این اسناد بی اساس بود وماهیچ وقت چنین سیاستمدار کوته نظری نداشته‌ایم .

ترك پرستی عثمانیان

در مملکت عثمانی بعد ازاستقرار روسیه و قفقاز وارد آن مملکت مشروطیت‌بعضی‌افراطیون‌از تاتارستان شدند و شروع به تبلیغات‌تند کردند ویکی از آنها (که تند روان‌تاتار بود) رساله‌ای نوشته و منتشر ساخت بنام « سه طرز سیاست » و در آن به عثمانیان تبلیغ کرد که برای آن مملکت سه‌طریقه‌سیاست وجود دارد که می‌توانند یکی از آنها را اختیار کنند . یکی‌سیاست وطنی عثمانی است یعنی همه‌سکنه مملکت را یك ملت دانستن‌وتقویت حس وطنی در آنها کردن و دومی اتحاد اسلام است که فقط سکنه مسلمان مملکت را ملت خود دانسته و مایل به یگانگی‌با مسلمانان‌دیگر دنیا هم باشند سوم علاقمندی فقط به قوم ترك و بیگانه شمردن اقوام دیگر مملکت . نویسنده سعی‌کرده بود با استدلالات‌ثابت کند که‌همان شق سوم ترجیح دارد این عقیده‌آن شخص متعصب تاتار که چنگیزرا می‌پرستید و خود شنیدم که اسم آن ظالم خونخواررا با دعا ی‌صلی‌اله علیه و آله می‌برد پیش رفت کرد و سفسطه های لئون کاهون یهودی فرانسوی در کتاب رمان مانندخود باسم « مقدمه به تاریخ آسیا» که‌در آن چنگیز را بزرگترین سیاسی‌و شاه مرد عالم می‌شمارد بوسیله ترجمه به ترکی در بین‌جوانان ترك رواج گرفت وسیاست‌اتحاد اتراك بوجود آمد که‌چندی‌خواب‌امپراطوری ترك از حدود بالکان‌تاحدودمانچوری را میدیدند و این‌سیاست‌فقط‌باظهور و تسلط مصطفی کمال (آتاتورك) ظاهرا متروك شد . در همین زمان خودمان هم نمونه دیگری از این نوع سیاست که مبنی بر تفوق نژادی و از میان بردن نژادهای دیگر مملکت در بین‌ملتی که خود را بالاترین‌ملل‌دنیا میدانست دیده شد که برای تصفیه و یك نواخت کردن سکنه مملکت خود خط مستقیم را که اقصر فاصله در راه مقصود است انتخاب کرده و قسمتی عمده بیش از هفت هشت میلیون از یك عنصر دیگر اهل وطنشان کشتار کردند .

آنچه در باب وضع سیاست عثمانیان در دوره سابق گفته شد نباید حمل بر انتقاد افراطی یاخدای نخواسته طعن بر آن‌ملت حمل‌شود که امروز هم دوستی با صفا دربین ما و آنها برقرار است هم اولیای آنها آن سیاست اشتباهی قدیم را در مملکت خود متروك داشته اند بلکه محض دلسوزی به‌آنها وبیشتر برای عبرت خودمان آن چندکلمه عرض شد .

اقوام روسیه قلیلا متحدنیستند

غرض آنکه مملکت‌دارای‌عناصر مختلف اگر پیرو سیاست عاقلانه باشد باید بروطن مشترك‌متکی‌باشد و دربین اقوام مختلف خود تبعیضی روا ندارد و بعدالت قلوب همه را جلب کند و رشته اتحاد ملی را استوار نگاه‌دارد ورنه اگر هم‌مدتی نگاهداری آن اقوام در تحت حکم یك مرکز قوی ممکن باشدآن اتحاد ظاهری اجباری است (چنانکه فعلا در مملکت روس یا باصطلاح خودشان «اتحاد جماهیر شوروی » بنا به اظهار آکادمی علوم روسیه ۱۶۹ قوم و نژاد در تحت انقیاد بیك قدرت مرکزی هستند ولی چون‌قلوب‌آن جماعات بواسطه عدم آزادی بااولیای آن کشور متحدو یکرنك نیست همیشه در موقع تزلزل‌بنیان‌بواسطه‌صدمه‌وتکان‌خارجی یاداخلی از بیم تلاشی ایمن نخواهد بود). گاهی ملت‌پرستان افراطی اصلا وجود اقوام و عناصر وزبانهای مختلف را درایران بالمره انکار می‌کنند و گمان‌می‌کنندباتند گوئی و تندخوئی و مجادله آن عناصر هضم می‌شوند و متوجه نیستند که فقط عدالت و تساهل و برادری و توجه فوق‌المعمول برفاه آنها و آزادی آنها برقوت هاضمه‌حکومت مرکزی می‌افزاید نه جبر وسخت‌گیری و طعن برناصحین در این باب .

تساهل و تحمل عقاید مخالف

تساهل - یکی دیگر از مطالب من که فقط باجمال و اختصار تمام میخواهم به‌آن اشاره بکنم و آن چیزی است که گویا بهترین‌لغت برای آن همان‌تساهل‌است‌یاوسعت صدر و تحمل عقاید مخالف خودو درواقع همان جملهٔ ارشادی قرآن است که گوید «الذین‌یستمعون القول فیتبعون احسنه » تاتمام

اخبار این هفته سرشار از وقوع انفجارات و تخریب در مناطق‌مورد نظر عبد الناصر بود . در اردن‌انفجار بمب در خانه یکی‌از عمال عبدالناصر باعث قتل شخص وی و دو فرزند بیگناهش گردید . وی یکروز قبل از این انفجار از سوریه باردن‌آمده وتعلیمات کافی‌از زسرهنگ‌عبدالحمید سراج برای ایجاد انفجاراتی دراردن دریافت داشته بود . او خانه خودرا انبار بمبهای ساعت‌ شمار و دینامیت های مخرب و وسایل دیگر مرگ و کشتار که ناصریسم برای اردن آماده نموده است ساخته بودولی هنگامیکه مشغول آزمایش عقربه ساعت شمار یکی از بمب های مخرب بود قضای الهی گریبانش را گرفت و خوداولین قربانی جنایت و خیانت خویش گردید . در استان اسکندرون متعلق بترکیه که مورد ادعای ارضی‌عبدالناصر است بمبی منفجر گردید که‌مجسمه کمال آتاتورك بانی ترکیه جدید را واژگون نمود . مقامات دولت ترکیه عده ای از اتباع سوریه را که به دستور سرهنگ عبد الحمید سراج دست باین تبه کاری زده بودند دستگیر کردند . در لبنان نیز در اداره روزنامه های مختلف اعم از مخالفین و موافقین ناصر بمبهائی منفجر گردید .

کسیکه این اخبار وحشتناك رامی شنود باین نتیجه میرسد که عبدالناصر میخواهد با منطق بمب مقدرات خاور میانه را در دست گیرد و سر زمین مصر که روزی کتاب و فضیلت و فرهنگ و دانش بعالم عرب عرضه میداشت اینك فقط صادر کننده بمب و نارنجك شده است .

بدیهی است تقصیر این امر به عهده مصر نمیباشد و مردم مصر نیز دراین جریان‌شخصا دستی‌ندارند بلکه این‌آتش فقط‌ازگور فرمانروایان دیکتاتور مصر بر میخیزد . این دارو دسته جنایت شعار فکر میکنند که شاید بمبها و نارنجکها و قتل و خونریزی و تخریب ترور و توطئه‌ای که با فرستادن این وسائل مخرب زمینه چینی میکنند هدفهای پلید ایشان را تامین کندونه تنها وسیله تثبیت حکمروائی بر مصر و سوریه باشد بلکه دست آنها را در عراق و اردن و لبنان و عربستان سعودی و کویت و قطر و سایر دولتها و سرزمینهای عربی باز کند . بهمین دلیل است که مصر بطور پنهانی بمب و آلات کشنده باردن ولبنان و استان اسکندرون که متعلق بترکیه است میفرستد و همچنین مقداری بمب و نارنجك به لیبی و سودان و حتی کنگو صادر میکند تاعدم‌موفقیت خود را از طریق تبلیغات بوسیله بمب و نارنجك جبران نماید باری بمب ونارنجك‌شعارجدید فرمانروایان مصر است و میخواهند بااین‌وسائل مخرب وحدت عالم عرب را تامین کنند .

کشور اردن از دامهای ناصر نجات یافت و ملت اردن از استقلال و آزادی خویش جانانه دفاع نمودند . توطئه هاو دسایس و حملات‌تبلیغاتی ناصر نتوانست پشت‌این کشور راخم کند ناچار متوسل به اجیر ساختن بعضی خیانتکاران شده و آنها را وادار نمودند که خانه خود راانبار بمبها و دینامیتهای ناصر کنند ولی وقتی این تحفه کدائی منفجر گردید و بقتل عامل خیانت‌و کشتارفرزندان بیگناه و خانه خراب شدن وی منجر گردید پرده از این حقیقت تلخ برداشته شد در اینجا هر چند عامل نامبرده مقصر است ولی‌قسمت اعظم گناه بردوش آمر این جنایت میباشد . فرمانروایان مصر دامهای دفاع کند هدف بمب قرار میدهند خود را همه جا میگسترند که جبره خواران و خائنان را دراختیار خود درآورند و بایشان وعده مال و مثال و آسایش میدهند ولی درواقع همانطور که نمونه اردن‌نشان میدهد مرگ این تیره‌بختان را تسریع‌می کنند .

بهر حال سرهنگ عبد الحمید سراج با این اقدامات اخلاص خود را بارباب خویش‌ناصر عرضه میدارد خواه عامل جنایت موفق شود یافدای جنایت خود گردد و خانه و خانواده‌اش برباد رود .

اما موضوع قرار دادن بمب زیر پایه مجسمه کمال آتاتورك در استان اسکندرون جای عبرت است زیرا فرمانروایان مصر که از برابر شدن با زندگان رعب و هراس دارند بدین وسیله بجنگ در گذشتگان شتافته و مجسمه ای را که نمیتواند ازخود دفاع کند هدف بمب قرار میدهند نتیجه این اقدام جاهلانه فقط آن شد که خشم و عصیان تمام مردم ترکیه بویژه دانشجویان آن کشور را برضد ناصربر انگیخت وتظاهرات دامنه داری برضد این اقدام‌ناشایست درآنکارا بعمل آمد .

آیاواقعا این هنرنمائی ناصر ارزش و اعتبار جدیدی برای او ایجاد کرد ؟ یاکرامت وفضیلتی باوبخشید؟ وآیا این بمبهای شوم میتوانند مقام و وجهه ناصر را در نظر جهانیان بالابرند ؟

کشور لبنان نیز از آسیب تحفه های کدائی ناصر بی نصیب نمانده است در آنجا هم عمال ناصر بمبهای بیشماری کار گذاشته و ادارات روزنامه هارا خراب کرده‌اند .

البته عبدالناصر با انفجار بمب در اسکندرون یا اردن یا لبنان نمی تواند هدفهای پلید خود را تامین کند ولی شاید بتواند یکزبان ومنطق جدید یعنی زبان و منطق بمب و نارنجك را در این مناطق ترویج دهد چه زبان بمب زبانیست که‌فرا گرفتن آن بسیار آسان است و در عین حال زبان کثیرالانتشاری هم بشمار میآید خواه منجر به خراب کردن کاخ نخست وزیری اردن شود و خواه منجر بقربانی شدن عامل جنایت گردد .بدون شك ناصر با صدور بمب نفوذ خود را توسعه نمی دهد ولی بهر تقدیر بمب‌ونارنجك را منتشر میکند وبمب و نارنجك هم مثل شمشیر دو دم میماند وممکنست در خیابانهای دمشق یا در ادارات روزنامه های طرفدار ناصر و یاحتی در خانه مزدوران عبد الناصر منفجر گردد . نتیجه ای که از این حوادث در دناك گرفته میشود اینست که رژیم دیکتا توری ناصری میخواهد به نیروی بمب و دینامیت نفوذخود را که نتوانسته از طریق تبلیغات‌پیش ببرد توسعه دهد و نتیجه دیگر این حوادث اینست که بمب و نارنجك مثل سایه‌ای ملازم رژیمهای‌دیکتاتوری است .

اهمیت حقیقی این حوادث در دو نتیجه نهائی است که از آنها گرفته میشود یکی از این نتایج خوب و دیگری مالا بد است . نتیجه‌خوب این حوادث آنست که عبدالناصر همانطور که در بکار بردن سایروسایل شکست خورده در بکار بردن بمب و نارنجك هم شکست خواهد خورد ولی نتیجه بد آن اینست که زبان بمب و منطق دینامیت که عبدالناصر آنرا بکار برده است از قاهره و دمشق بسایر سرزمینهای عربی نیز سرایت خواهد کرد و زبانی خواهد شد که ملتها و اشخاص مخالف با ناصر نیز آنرا فرا خواهند گرفت و این زبان زبان تعارف و مجامله و حسن تفاهم یا دوستی نیست بلکه زبان جنك است .

منطق بمب

بااین منطق ناصر میخواهد مقدرات خاورمیانه را بدست گیرد

حوادثی‌که دریك هفته درلبنان ، ترکیه و اردن بدست عوامل قاهره روی داد

راه پولدارشدن این نیست

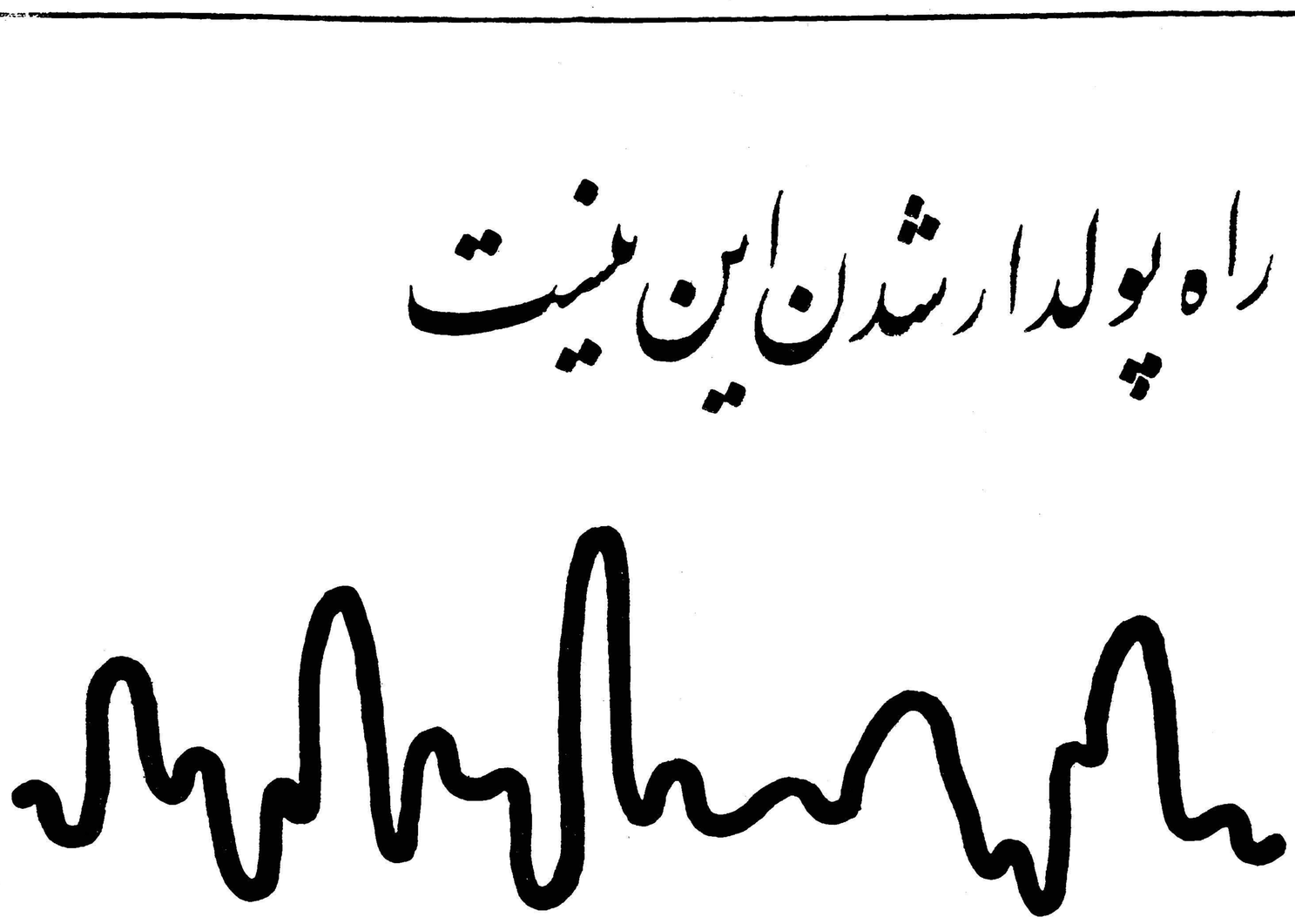

همه می خواهند پولدار شوند و هرکس برای رسیدن باین هدف راهی را انتخاب می کند لیکن بسیاری از مردم از راه هائی وارد میشوند که موفق نمی گردند و بهمین دلیل است که دراین مورد اشخاص موفق بسیار نادرند .

در تکاپوی پولدار شدن که انسان ها از بام تاشام سرگرم آن هستند تنها کسانی موفق می شوند که نزدیکترین و کوتاه ترین راه را انتخاب کنند .

ما راه قطعی پولدار شدن را میدانیم واگر بخواهید وکمی تامل کنید بشما خواهیم گفت راهیکه ما پیش پای شما می گذاریم راهی‌است که مردان موفق و پولدار پیموده‌اند .

راه پولدارشدن این است

علمای علم اقتصاد بما تبریك خواهند گفت

آ ـ ۳۶۱۲۸

سازمان فاکوپا

اعجوبه هندی ازدوچرخه پائین آمد

امروز اعجوبه هندی ، سلطان قدرت و استقامت، پس از پنج شبانه روز دوچرخه سواری متمادی در میان فریادهای شورانگیز هزاران نفر از مردم پایتخت ، در استادیوم ترپا از دوچرخه پائین آمدو برای استراحت دربیمارستان پارس بستری شد.

پنج‌شبانه‌روز بیخوابی

دیشب هزاران نفراز ساکنین‌تهران هنگامیکه به بستر خواب میرفتند نگران سرنوشت مردی بودند که‌پنج شبانه روز باقدرت واراده عجیب برخواب چیره شده و چشم برهم ننهاده بود . من‌اینموضوع‌را ازچشمان مردمی که‌چون سیل‌بداخل استادیوم سرپوشیده ترپا می‌آمدند ، از فریاد هاو هوراهای پر هیجان صدهانفر که روی سکوهای استادیوم ترپا تا صبح نخوابیدند و ناظر عملیات این اعجوبه خستگی ناپذیر بودند درك میکردم .

امید و اضطراب

سید محمد نواب درساعت۷ بعد از ظهر دیروز روزه عجیب و طاقت فرسای خودراشکست وبرای اولین بار دوسیخ کباب برك خورد . البته خوانندگان عزیز توجه دارند که وی دراینمدت فقط آب‌میوه مینوشیدولی چون امروز در صدد پیاده شدن‌بود شروع بخوردن خوراك کرد . سید محمد ابتدا چلوکباب خواست ولی پزشك فدراسیون پزشکی باو گفت‌که برنج ممکنست معده خالیش راناراحت کند.

سیدمحمد تاساعت ۲بعد از نیمه شب به‌آهنگهای هندی روی دوچرخه میرقصید و مردم مرتبا او راتشویق میکردند دیشب دراستادیوم ترپا بیش از سایر شبها جنجال وازدحام بود . از ساعت دو بعد از نیمه شب باردیگر بقول نواب لشگر خواب‌حمله خودراشروع کرد. نواب باقدرت عجیبی درمقابل خواب مقاومت میکرد. از چشمان ملتهب و سنگین ، از چهره زرد و کشیده‌اش کشمکش عجیب اورا باخواب میشد حدس‌زد. بیش از هزار نفر تماشاچی که در سالن حضور داشتند بااضطراب و نگرانی چشم بحرکات نامنظم اودوخته بودند، فریادهای صلوات پی در پی بگوش میرسید، مردم برای سلامت وموفقیت اوپیاپی‌صلوات میفرستادند، اوراز زیر قرآن عبور میدادند .

درساعت ۳بعد از نیمه شب آقای دکتر رامشاد یك مدال نقره که‌شمایل حضرت امیرالمومنین (ع) روی آن نقش شده بود درمیان صلواتهای‌مکرر تماشاچیان بگردن نواب افکند نواب مدال رابوسید و بگردش خود ادامه داد. نیمساعت بعد آقای مختار قنبری یکجلد کلام اله مجید بسید محمد اهداکرد.

نوای آکوردئون

دیشب نه‌تنها مردم ورزشدوست‌و علاقمند پایتخت بلکه هندیهای مقیم تهران نیز تاصبح در استادیوم‌ترپا شب زنده داری کردند . آنها باشورو علاقه و نوعی افتخار و غرور ، قهرمان دلیر خودراتهنیت میگفتند و رقصهای محلی انجام میدادند. بدینترتیب نواب هیچگاه حتی در سخت ترین لحظات احساس غربت نمیکرد .

درساعت ٤بعداز نیمه شب«پزشك مخصوص» نواب از راه رسید ! او میردادیان هنرمند جوانست که هر شب درساعت ٤بعد از نیمه شب با آکوردئون از راه میرسد و آهنگهای هندی و شاد مینوازد . همینکه‌صدای آکوردئون میردادیان بلندشد نواب بجنبش و هیجان آمد ، مردم‌بپایکوبی برخاستند و محیطی پراز شور ونشاط بوجود آمد . بنظر میرسید که بشر در محوطه‌این استادیوم، پیروزی افتخار آمیز خودرا بردیو خواب‌جشن میگیرد .

جازنیکول الوندی

از ساعت پنج صبح نواب حال عادی خودرا بدست آورد . تا این لحظه بیش از پانصد نفر از مردم پایتخت در استادیوم حضور داشتند واز اینساعت هر لحظه برتعدادجمعیت افزوده میشد . مردم تهران‌میخواستند ببینند این مرد خستگی ناپذیرچگونه بردیو خواب غلبه کرده است همه پیروزی او را میستودند و برایش کف میزدند و هورا میکشیدند .ساعت پنج صبح بود که هنرمند ارزنده آقای نیکول الوندی یك گلدان نقره برای سیدمحمد نواب‌آورد .دختران‌دبیرستان شهناز پهلوی از ساعت شش ونیم صبح ببعد دراستادیوم حضور پیدا کرده و نواب را در آخرین لحظات رکوردگیری تشویق مینمودند. در ساعت ۷ صبح تیمسار سرلشگر میرافضلی نایب رئیس فدراسیون پزشکی درسالن حضور یافت ووضع عمومی نواب رامورد معاینه قرار داد.

لحظات پرهیجان

از ساعت ۸تاده وربع حالت هیجان وانتظار در استادیوم ترپا شدت بیشتری یافت رکورد نواب هرچند دقیقه یکبار از بلندگو پخش می‌گردید وبااستقبال و هیجان مردم روبرو میشد ، درساعت ۹ صبح‌سید محمد دچار یك‌بحران تازه‌گردید بلندگوی سالن ساکت شد و مردم بانگرانی متوجه وی گشتند ، ولی بیست دقیقه بعد مجددا سید محمد حال عادی یافت و رقص معروف‌خود راروی دوچرخه شروع کرد. در همان ساعت آقای دکتر زاهدی مجددا سید محمد نواب را مورد معاینه قرار داد واعلام نمود که وضع مزاجی او رضایتبخش است

اهدای دسته‌گل

یکساعت قبل از خاتمه مراسم دسته‌گلهای متعددی همراه‌باهدایای جالب به سید محمد اهداء میشد. دختران دبیرستان شهناز پهلوی که طی پنج‌روز رکوردگیری‌درساعتهای تفریح‌باستادیوم‌می‌آمدند . سبدگل زیبائی به‌سید محمد اهدا نمودند. بانو وآقای جمشیدی تبعه‌هندوستان نیز یك سنجاق طلای کراوات و یك دسته گل بسید محمد دادند.

ساعت ده وربع

هنگامیکه عقربه ساعت روی ۱۰و پانزده‌دقیقه قرار گرفت غریوجمعیت از داخل و خارج‌استادیوم‌برخاست چندین هزار نفر از مردم پایتخت درداخل وخارج‌استادیوم‌منتظرپایان رکوردگیری عجیب سیدمحمدنواب بودند . بلندگو اعلام کرد . دراین لحظه سیدمحمد نواب درست۱۲۰ ساعت است که‌روی دوچرخه قرار دارد. دراینموقع آقای نواب روی دست کفیل سازمان تندرستی جوانان آقای‌حاج‌عظیمی ،نمایندگان موسسه اطلاعات واعضای سفارت هند از دوچرخه پائین آمد . کفیل سازمان تندرستی او را بوسید وبوی تبریك گفت . سپس بلافاصله باآمبولانس مستقیما به بیمارستان پارس منتقل گردید. درداخل‌آمبولانس آقای‌دکتریوسف پورمتخصص‌قلب وآقای‌دکترزاهدی پزشك سازمان تندرستی و آقای دکتر صاحب‌وضع مزاجی اورامورد مراقبت قرار دادند.

مشاوره پزشکان

آقایان دکتر زاهدی پزشك فدراسیون پزشکی ،دکتریوسف‌پور کارشناس قلب ،دکتر صاحب پزشك مخصوص ژاندارمری‌بربالین آقای نواب حضور یافتند و پس از معاینه دقیق ومشاوره درباره وی اعلام‌کردند که وضع سید محمد نواب بخصوص‌حرکات قلب وفشار خون او رضایتبخش است‌آقای دکتر یوسف پور فشار خون اورا اندازه گرفت و نبض اورا شمرد و اعلام کرد فشار خون ۸ـ۱۲وضربان نبض ۷۶است .

از طرف پزشکان دستورات لازم بپرستاران داده‌شد و قرار شد وی مجددا درساعت ۳ بعداز ظهر مورد معاینه قرار گیرد . دراین موقع‌از طرف پزشکان به‌خبرنگاران عکاس اجازه عکسبرداری داده شد و عکاسان در روی تخت از نواب عکس گرفتند .

در روی تختخواب بیمارستان

همانطور که گفته شد وضع مزاجی سید محمد کاملارضایتبخش است او روی تختخواب شخصا لباسش را عوض نمود بنظرمیرسید که از موفقیت خود خیلی‌خوشحال است زیرا مرتبا اطرافیان خود را صدامیکرد و باآنها صحبت‌می‌نمود. بااینکه .همه منتظر بودیم که او پس از ۱۲۰ساعت بیخوابی بمحض پیاده شدن ازدوچرخه بخواب برود ولی درمقابل خواب همچنان‌مقاومت میکرد .

قبل از آنکه مطلب امروز را بپایان برسانم توجه‌خوانندگان‌عزیز رابه چند توضیح کوچك‌جلب‌میکنم. همانطور که در شماره پنج شنبه توضیح داده شد به‌پیشنهاداهالی پایتخت برای جلوگیری از شدت ازدحام جمعیت از روزجمعه‌بلیطهائی بقیمت پنج ریال برای ورود بسالن ترپا تهیه و بفروش رسید. البته چون غرض جمع‌آوری پول نبودفقط روزی سه ساعت بلیط فروخته‌شد نکته جالبی که مورد توجه مردم قرار گرفته و مرتبا بوسیله تلفن از ما میپرسند موضوع دفع ادرار سید محمد نواب بود .

سید محمد ۲٤ ساعت قبل از شروع رکورد گیری‌از خوردن‌غذا خودداری نمود و در تمام مدت نیز فقط آب‌میوه مینوشید و بهمین‌جهت در مواقع ضروری پیش‌بند سفیدی روی خود میکشید و در داخل یك بطری دفع ادرار مینمود .

آخرین خبر

آخرین خبر درباره اعجوبه‌هندی حاکیست که وی‌از ساعت ۱۱صبح امروز بخواب عمیقی فرورفته‌و تااین ساعت که روزنامه‌بدست‌شما میرسد همچنان در خواب بسرمیبرد . وی پس‌از ٤۸ ساعت استراحت در بیمارستان زندگی عادی خود رااز سر خواهد گرفت . البته ازطرف موسسه اطلاعات‌وفدراسیون‌دوچرخه سواری و همچنین سفارت کبرای هند ضیافتهائی بافتخار سید محمد نواب برپا خواهد شد .

بربالین نواب

چند لحظه پس از آنکه نواب‌روی تختخواب بیمارستان پارس قرار گرفت آقای مسعودی مدیر موسسه اطلاعات ،کاردار ووابسته فرهنگی و مطبوعاتی سفارت هند دراطاق بیمارستان حضور یافتند و به‌سید محمد نواب که همچنان خونسرد و آرام لبخند میزد تبریك و تهنیت گفتند .

تشکر وامتنان

روزنامه اطلاعات لازم‌میداند که ازدخالت‌مستقیم سازمان‌تندرستی جوانان و تربیت بدنی ایران ، فدراسیون دوچرخه سواری در امر رکوردگیری سید محمدنواب تشکر نماید.

زحمات و همکاریهای آقایان نصرت‌اله حاج عظیمی کفیل سازمان تندرستی ، رامبد رئیس فدراسیون دوچرخه سواری‌سرهنك وحدتی نایب رئیس فدراسیون دوچرخه سواری ، معلمیان ، عضو فدراسیون ، همچنین آقای سرگرد صدارتی رئیس کلانتری ۳ و سرکار ستوان یکم خاتمی افسر مامور کلانتری ۳ و آقای علی‌سیفی متصدی استادیوم تشکر نماید .

همچنین مساعی و همکاری قابل تقدیر تیمسار سرلشگر میرافضلی نایب رئیس فدراسیون پزشکی دکتر یوسف پور ، دکتر زاهدی و پزشکیار فراهانی و سایر مامورین فدراسیون پزشکی مورد کمال تشکر موسسه اطلاعات میباشد .

اضافات و ترفیعات کارمندان دولت

دربودجه سال آینده تامین اعتبار میشود

رقم هزینه بودجه سال آینده پنج درصد بالا میرود

*** وزارتخانه‌ها اضافه اعتبار خودرا پیشنهاد کرده‌اند ولی هنوز راهی برای‌تامین کلیه این اضافه اعتبارات پیدا نشده است**

طبق اطلاعی که خبرنگار ما کسب کرده است وزارت دارائی کوشش دارد بودجه سال آینده را با تامین اعتبار ترفیعات‌واضافات کارمندان دولتو جبران۹۰ میلیون تومان کسر بودجه سال جاری تنظیم‌نماید و بودجه‌تنظیمی‌بقراریکه گفته میشود از لحاظ هزینه فقطه‌در صد اضافه تر از بودجه سال جاری خواهد بود این نظر از طرف وزیر دارائی در هیئت وزیران نیز مطرح شده‌است اما آنچه مسلم است‌هنوز رقم قطعی بودجه سال آینده قابل پیش بینی نیست اضافه اعتبارهائی که از طرف کلیه‌دستگاههای دولتی تقاضا شده‌است بیش ازه درصد است وزارت کشاورزی‌برای بودجه سال جاری خود ٦۲٦میلیون ریال (تقریبا برابربودجه‌سال جاری خود) اضافه اعتبارخواسته‌است که ۱۵۰ میلیون ریال آن اعتبار ترمیم حقوق‌مهندسین میباشد .

وزارت فرهنك تقاضای دو برابرو نیم بودجه سال‌جاری خودرا دارد . البته این ارقام درحال حاضر مورد موافقت وزارت دارائی نیست زیرا وضع درآمد ها بهمین نسبت بالا نرفته است مثلا وزارت گمرکات که از بزرگترین دستگاههای‌تامین درآمد میباشد درسال جاری درآمد کمتری خواهد داشت .

اداره کل گمرك که‌در حدود ۱۲۰۰ میلیون تومان از بودجه را تعهد کرده معلوم نیست در سال آینده قادر بتامین این رقم باشد درآمد گمرك برای سال ۱۳٤۰ پس از تعیین سیاست بازرگانی‌دولت در سال ۱۳٤۰و تعیین وضع سود بازرگانی کالاها روشن خواهدشد. سازمان چای یکی دیگر ازدستگاه های وزارت گمرکات میباشد که‌در سال آینده برنامه‌صنعتی‌و کشاورزی وسیع برای چای دارد و از طرفی چون واردات چای کم میشود سود بازرگانی کمتری دریافت خواهد کرد در نتیجه درآمد آنهم درسال ۱۳٤۰ کمتر خواهد بود .

فقط برای موسسه دخانیات‌پیش‌بینی درآمد بیشتری می‌شود که‌این رقم در حدود ۱۰۰ میلیون تومان میباشد زیرا در ۹ ماه اول سال جاری درحدود ۳۸ میلیون تومان اضافه درآمد داشته است وتاپایان سال پیش بینی میشود که ۵۰ میلیون تومان اضافه درآمدداشته باشد . و برای سال آینده هم ۵۰ میلیون تومان دیگر اضافه‌تربیش‌بینی میکنند .

باین دلایل رقم قطعی بودجه‌قابل پیش بینی نیست و تاپایان دیماه که بودجه کل تنظیم میشود نمیتوان رقم قطعی آنرا تعیین کرد .

درجلسه‌دیشب‌هیئت‌وزیران

آئین‌نامه حفظ مراتع وجنگلها بتصویب رسید

خبرنگار ما اطلاع میدهدکه در جلسه دیشب دولت آئین‌نامه جدید مربوط به حفظ و حراست مراتع و جنگلها در ۷فصل و۵۱ ماده و ۲۱ تبصره بتصویب رسید و امروز برای اجرا بوزارت کشاورزی ،وزارت دارائی وسازمان جنگلبانی ابلاغ شد.

نرخ «علفچر» پنجاه در صد تقلیل داده شد

بمنظور پائین آوردن بهای گوشت و فراورده های دامی و همچنین بهبود اقتصاد روستائی و تقویت بنیه مالی دامداران بناپیشنهاد سازمان جنگلبانی و تصویب هیئت دولت‌نرخ علف‌چردر حدود نصف کاهش یافت تادامداران از این راه بتوانند برای تامین علوفه دام در فصل زمستان وپیش‌بینی های لازم دراین باره باگشایش مالی بیشتری اقدام کنند.

برای افزایش سرعت وسائل نقلیه درخیابانها

ازطرف اداره راهنمائی ورانندگی مقدمات‌کار فراهم شده‌است

پیشنهاد افزایش سرعت بوزارت کشور و وزارت دادگستری فرستاده شده و پس از تصویب‌بلافاصله اجرا میگردد

عابرین فقط‌ازنقاط‌خط‌کشی شده عرض خیابانها اجازه عبور دارند

ساعت نه ونیم صبح امروزسرکار سرهنك وثیق رئیس اداره‌راهنمائی ورانندگی در مورد وضع عبورومرور شهر تهران با خبرنگارما مصاحبه‌ای بعمل آورد رئیس‌راهنمائی‌ورانندگی در پاسخ این سئوال که بچه منظور سرعت‌متعارف از ۳۰ کیلو متر به چهل کیلومتر تغییر داده شده‌چنین پاسخ داد .

البته اطلاع دارید که تعداد خیابانهای عریض در تهران محدود وروز بروز نیز بر تعداد خود رو ها در تهران افزوده میشود باین دلیل اغلب تراکم شدید وسائط نقلیه در خیابانها و معابر باعث انسداد راهها شده و سرعت ۳۰ کیلو متردرساعت هم قادر بتخلیه سریع خود رو هادر خیابانها نمیباشد و برای رفع این نقیصه وایجاد کشش کافی اقداماتی درجریان است که‌یکی از آنها اضافه شدن سرعت خودروها در داخل شهر وحومه است البته چون اجرای این امر از لحاظ قضائی در موقع تصادفات مستلزم موافقت وزارتین کشور و دادگستری بود پیشنهاد لازم تقدیم شده که‌بمحض تصویب باطلاع عموم خواهد رسید ولی از آنجائیکه ایجاد سرعت در شهر ممکن بود حوادث ناگواری بوجود آورد ا زده روز قبل این‌اداره لزوم همکاری شدید مردم را با دستگاه در رادیو و جراید باطلاع اهالی محترم رساندمو تا حدودامکان باایجاد خط کشی های محل عبور عابرین پیاده و نصب تابلو در جلوی مدارس وایجاد کانال عبور درتقاطع ها وسایل ایجاد این همکاری را فراهم نموده است شهربانی کل کشور از عموم رانندگان وسائط نقلیه تقاضا دارد که در جلوی‌خطوط مخصوص عابرین پیاده از سرعت خود تا حد امکان کاسته و اجازه دهند عابرین محترم‌آزادانه از این خطوط عبور نمایند و عابرین‌محترم نیز توجه فرمایند که ازپیاده روها عبور نموده و در موقع گذشتن از عرض خیابان نیز فقط از نقاط خطکشی شده عبور نمایند و برای اینکه وقفه در امر عبور و مرور هم ایجاد نشود سعی نمایند که‌حتی - المقدور در طرفین خط عده ای جمع شده ویك جا عبور نمایند ، البته‌این اداره امیدوار است در آتیه نزدیکی این خطوط را با چراغ راهنمامجهز نموده و از این راه تسهیلات کافی برای رانندگان و عابرین فراهم‌نماید وچون فعلا در چهارراهها‌ئیکه‌چراغ راهنما نصب شده است‌انجا م‌این‌امر آسا ن‌میباشد از عموم مردم تقاضا میشود قبل از قرمز شدن چراغ‌برای عبور وسائط نقلیه از عرض خیابان عبورنفرمائید .

در این موقع راجع به گردش بچپ و دور زدن در خیابان ها سئوال شد رئیس اداره راهنمائی و رانندگی‌پاسخ داد چون در این مورد علاوه بر ایجاد تصادفات‌سد معبر میشود طی‌اعلامیه‌ای از رانندگان تقاضا شد که از دور زدن خود داری نمایند .

رئیس اداره راهنمائی و رانندگی در مورد میزان تصادفات اظهار داشت که خوشبختانه اخیرا در اثر اجرای دقیق مقررات از طرف رانندگان بر تعداد تصادفات و تلفات چیزی اضافه نشده و بطوریکه آمار نشان میدهد خوشبختانه نسبت به آمار تصادفات و تلفات آذر سال گذشته کسرهم‌شده است .

در باره دوچرخه سواران سئوال شد رئیس اداره راهنمائی ورانندگی جواب داد برای رفاه حال مردم دستور داده شدازعبور دوچرخه هائیکه دارای چراغ جلو و عقب و زنك نیستند ویا رانندگان آنها فاقد گواهینامه میباشند جلو گیری کنند و در مورد گاریهای دستی بروسای صنف تذکر داده شد و فعلادر خیابانهای مرکزی شهر که دارای رفت و آمد زیاد تری هست از حرکت آنها جلو گیری بعمل‌خواهد آمد .

در خاتمه آقای سرهنك وثیق اظهار داشت اینجانب امیدوارم با توجهات مخصوصی که اعلیحضرت همایون شاهنشاهی و کمك و مساعدت روسای محترم و همکاری صمیمانه خود مردم‌پایتخت‌باماموربن این اداره موفق گردد در آتیه نزدیکی در مورد بهبود وضع عبورو مرور که مورد توجه مخصوص شاهانه و عموم هم‌میهنان عزیزاست موفقیت های شایان توجهی بدست آورد . و لازم است تذکر دهم‌که از سه روز قبل‌زمین‌آزمایش‌اسفالت شده و الان آزمایش متقاضیان گواهینامه رانندگی روی زمین اسفالت انجام میشود .

رئیس راهنمائی در پایان افزود مهمترین اقدامی که در آتیه‌نزدیك از طرف این اداره برای کنترل وسائط نقلیه موتوری شهر تهران بعمل آمده معاینه اتومبیلها با دستگاه اتوماتیك مانند سایرکشور های مترقی خواهد بود .

وزیر فرهنك در شیراز

اولین‌کلنك توسعه آموزشگاه عالی پرستاری رابزمین‌زد

خبرنگارما در شیراز تلفنی گزارش دادساعت ده و نیم صبح پریروز آقای‌دکترصدیق‌وزیرفرهنك باتفاق آقایان دکتر فاطمی معاون وزارت فرهنك ، دکتر مهرا رئیس بیمارستان نمازی وسه‌نفرنمایندگان کنسرسیوم نفت ، اداره اصل‌چهار و موسسه فورد باهواپیما واردشیراز شدند و بلافاصله به‌بیمارستان‌نمازی رفتند در آنجا ابتدا نقشه توسعه ساختمان آموزشگاه عالی پرستاری نمازی از نظر آقای وزیر فرهنك گذشت و سپس آقای دکتر مهرا رئیس بیمارستان نمازی درباره اقدامات آقای حاج محمدنمازی نسبت به‌توسعه بیمارستان‌وتاسیسات فرهنگی دراین شهرستان بیاناتی ایراد کرد . آقای وزیر فرهنك و سه‌نفر دیگر پیرامون توجهات مخصوص شاهنشاه نسبت‌بموسسات بهداشتی و فرهنگی و تاسیسات فرهنگی و بهداشتی حاج‌محمدنمازی درشیراز اظهاراتی کردند و وزیرفرهنك از اقدامات آقای نمازی و کنسرسیوم نفت درایجاد این موسسات فرهنگی و بهداشتی‌تقدیر کرد و آنگاه اولین کلنك توسعه آموزشگاه عالی پرستاری نمازی‌بنام شاهنشاه بزمین زده‌شد .

آقای وزیر فرهنك وهمراهان‌پس ازآن زمینهای دانشگاه بزرك‌پهلوی که قرار است درشیراز ایجادشود بازدید نمودند و ناهار را در منزل آقای دکتر قربان رئیس دانشگاه صرف کردند .صبح دیروزهنرستان پسرانه محمد رضاشاه پهلوی و دبیرستانهای حرفه‌ای و علمی‌نمازی مورد بازدید آقای وزیر فرهنك و همراهان قرار گرفت و قبل ازظهر طی‌جلسه معارفه‌ای که درسالن دبیرستان نمازی تشکیل شدروسای فرهنگ استان و شهرستان و فرهنگیان و روسای دبیرستانهای شیراز باوزیر فرهنك آشنا شدند. دیروز سه‌نفر نمایندگان کنسرسیوم نفت،اداره اصل چهار و موسسه فورد که باتفاق آقای وزیر فرهنك بشیراز آمده بودند باهواپیما به تهران مراجعت کردند .

ساعت هشت‌دیشب‌ضیافتی‌بافتخار آقای وزیر فرهنك در دانشگاه شیراز ترتیب داده شده بود که آقای وزیر فرهنك و کلیه استادان دانشکده ها وروسای فرهنك درآن شرکت داشتند . صبح‌امروز کارگاه هنرستان حرفه‌ای محمد رضا شاه پهلوی مورد بازدید قرار گرفت‌و سپس وزیر فرهنك و همراهان از دانشکده ادبیات بازدید کردند از طرف شورای دانشکده ادبیات در مورد افزایش مدت تحصیلی دانش جویان شبانه از سه‌سال به پنجسال واعتراض دانشجویان نسبت باین موضوع شرحی تهیه و تسلیم‌آقای وزیر فرهنك گردید . تقاضای استادان دانشکده ادبیات این بود که دانشجویان سال های دوم‌وسوم دانشکده همان سه‌سال را تحصیل کنند.

مطالعات وزیر فرهنك در باره زمینهای دانشگاه بزرك پهلوی به آقای علاء وزیردربار شاهنشاهی تسلیم میشود وبوسیله آقای علاء بعرض ملوکانه میرسد .

عصرامروز دانشکده‌های علوم و پزشکی شیراز مورد بازدید وزیر فرهنك قرار میگیردو فردادبیرستان ابن‌سینا و دبیرستان دخترانه‌فاطمیه بازدید میشود وآقای وزیرفرهنك‌و آقای دکتر فاطمی معاون وزارت فرهنك پس‌از صرف ناهار در دبیرستان دخترانه فاطمیه دوساعت بعدازظهر فردا به‌تهران بازگشت میکنند.

درجلسه شورای پول واعتبارات

ساعت ده صبح امروز جلسه‌شورای پول واعتبارات باحضور آقای عقیلی رئیس ادارهٔ بررسیهای اقتصادی بانك ملی وآقای بهنیا نماینده‌بانك های خصوصی درشورای پول‌واعتبار واعضاء دیگر شورا تشکیل گردید

ودنباله بحث پیرامون آئین‌نامه ارزی کشور ادامه یافت وچندماده دیگر از آن نیز به‌تصویب رسید این جلسه درساعت ۱۱و۱۵ امروز پایان یافت.

دروزارت فرهنك

آقای ضیاءالدین جزایری رئیس اداره بازرسی امور اداری و آقای حسین خلود رئیس اداره بازرسی امور اجتماعی‌بسمت‌بازرس‌مخصوص مقام وزارت منصوب شدند .

دریك تصادف سه نفر مقتول وسه نفر مجروح شدند

خبرنگارما دراهواز تلفنی گزارش داد ساعت پنج‌و نیم بعدازظهر دیروز کامیون کمپرسی شماره ۳۵۵۷ بعلت تمام کردن بنزین در فاصله ۳ کیلومتری اهواز متوقف شد و راننده آن‌بنام‌ولی‌اله‌مطرودخانی از کارگرانیکه سرنشین کامیون بودند تقاضا کرد کامیون را بطرف کنار جاده «هل »بدهند موقعیکه کارگران کامیون را بکنار جاده حرکت میدادند ناگهان کامیون کمپرسی شماره ۵۲۵۷ که باسرعت زیاد حرکت میکرد سررسید و باکامیون مزبور بشدت تصادف کردد این حادثه دونفر کارگر باسامی نادعلی خدادادی و امامقلی آنا جان سپردند و چهار نفر دیگر از کارگران بسختی مجروح شدند که‌برای معالجه به‌بیمارستان جندی شاپور انتقال یافتند و یکی از آنها بنام نوروز جان نیز براثر شدت جراحات وارده در بیمارستان جان‌سپرد و حال سه‌نفر دیگر از مجروحین نیزوخیم‌است راننده کامیون‌سریع‌السیر بنام اسمعیل وکیلی پس از وقوع‌حادثه متواری شد ولی‌صبح‌امروزشخصا خودرا بمژاندارمری معرفی نمود بادفن جنازه‌های مقتولین قضیه تحت تعقیب قرارگرفت .

شب ژانویه ۳۱ دسامبر

شکوفه‌نو

برتراز همه‌جا تلفن ۲۰٤٦۸

درباره قتلی که درخیابان عباسی‌رویداد

مرحوم ابوالفضل فرهید

امروز عده ای از اهالی خیابان عباسی بما مراجعه کردند و ضمن ارائه استشهادی که بامضای عده کثیری رسیده بود اطلاعاتی در باره مرحوم ابوالفضل فرهید که شب جمعه گذشته بقتل رسیده بوددادند این عده میگفتند برخلاف آنچه که عده ای ادعا کرده بودند مرحوم ابوالفضل فرهید جوانی ورزشکار و کاسب بود و بهیچوجه نسبت باج گرفتن وی از اشخاص صحیح نبوده است .

مرحوم ابوالفضل فرهید علاوه بر اینکه‌در خیابان قزوین مغازه‌دوزندگی اتومبیل داشته دارای تمکن کافی‌نیز بوده و هیچ نوع سابقه شرارت نیز نداشته و مورد علاقه اهالی محل بوده است و احمد اهرونی که ویرا با ضربه چاقو بقتل رسانیده سابقه شرارت داشته است .

خبرنگارما اطلاع‌میدهد عده‌زیادی از اهالی محل ضمن تهیه استشهادی از قتل مرحوم ابوالفضل فرهید اظهار تاسف کرده و از مقامات قضائی درخواست مجازات قاتل را نموده‌اند

تهیه خانه برای کارمندان دولت

طبق اطلاع وزیر دارائی در نظر دارد برای تهیه خانه جهت کارمندان دولت از طریق سازمان تهیه مسکن طرحی تنظیم کند و در صورتیکه طرح مزبور قبل از تنظیم بودجه سال‌جاری تهیه و تدوین شود ممکن است در بودجه ، اعتباری شبیه اعتبار ٦۵ میلیون‌ریال کمك خواربار بکارمندان برای خانه سازی درنظر گرفته شود در حال حاضر وزارت دارائی اگر اعتباری‌معادل ۱۵۰میلیون تومان فراهم سازد میتواند طرح یك نواخت کردن حقوق کارمندان را در تمام دستگاههای دولتی اجرا کند مطلب‌فوق‌راوزیردارائی‌درشورایعالی وزارت دارائی که در آن معاونین و مدیران کل آن وزارتخانه حضور دارند بعنوان مشکل تامین اعتبار مطرح ساخت

انتصابات

دروزارت دارائی

امروز از طرف آقای وزیر دارائی انتصابات زیر در وزارت دارائی انجام شد

آقای امیرگودرزنیا بسمت مدیر کل درآمد ها ـ آقای مصطفی فرهنك بسمت مدیر کل درآمدها آقای‌دکتر محمود کاشفی بسمت مدیر کل بازنشستگی آقای عزیزبهنیا مدیرکل وزارت دارائی قسمت‌اداری آقای‌فرهاد معتمد با حفظ‌سمت مدیر کلی‌بسمت منشی مخصوص آقای وزیردارائی آقای محمد عیاری بسمت‌بازرس‌وزارت دارائی دربانك رفاه کارگران آقای فضل اله گرگانی رئیس اداره‌حساب داری دانشکده پزشکی آقای دکتر مسعود اعظم زنگنه رئیس اداره‌کار- گزینی وزارت دارائی آقای دادویه بسمت عضویت کمیسیون‌استخدامی آقای ابراهیم رحیمیان رئیس اداره کل کارپردازی وزارت دارائی آقای امیرشمس الدین بهبهانی رئیس امیر شمس‌الدین شهشهانی رئیس اصغر زمانی رئیس حسابداری‌اراضی اصلاحات کشاورزی آقای حسین افشجی رئیس حسابداری آمار و ثبت احوال

* *

آقای منوچهر مصباح که یکی از صاحب منصبان قدیمی وزارت‌دارائی میباشد از طرف تیمسار ضرغام بسرپرستی اداره کل اطلاعات و انتشارات آن وزارتخانه منصوب‌شد.

درشرکت ملی‌نفت

آقای حسین پاکزاد بریاست کارگزینی اداره کل پخش‌شرکت ملی نفت ایران منصوب شد. وی از کارمندان باسابقهٔ شرکت میباشد

آگهی های تسلیت

استاد معظم جناب آقای مسعود مخصوص

استدعا داریم مراتب همدردی ما را بپذیرید

آـ۳۲۳۳۷ **آذر و پروین طباطبائی مدنی**

جناب آقای حبیب‌اله ابراهیمی

در گذشت مرحوم مغفور سرکار سرهنك ابراهیمی برادر ارجمندتان ما را نیز نهایت متاثر داشته از خدای‌بزرك صبری بس‌غایت‌برای‌شماوددگر بستگان‌آنمرحوم خواستاریم

آـ۳۲۳۳۹ **کار کنان دبستان عظیمی طالقانی**

انجمن همکاری خانه و مدرسه دبستان ثریا تجریش مصیبت وارده را ببانو ابطحی مدیره ارجمند دبستان ثریا صمیمانه تسلیت میگوید .

رئیس انجمن همکاری خانه و مدرسه دبستان ثریا

آـ۳۲۲۲۱ **احمد نویم**

با کمال تاسف و تاثر فوت جانگداز و نا بهنگام‌همکار عزیز و خدمتگذار صدیق تربیت بدنی آقای فرخ واحدی دبیر ورزش دبیرستانهای اهواز را ببازماندگان و آشنایان آن مرحوم تسلیت گفته بقاء عمر و سلامت آنان را از درگاه‌ایزد متعال مسئلت دارد .

مدیر کل امور تربیت و تربیت بدنی دکتر حسین بنائی

برادران امیدوار درجده دیده شده‌اند

امروز خبرنگار ما موفق شد اطلاعی از برادران امیدوارکه شایع بود در صحرای عربستان ناپدید شده‌اند بدست آورد . مسافری که دیروز از جده واردتهران شده است صبح امروز بخبرنگار ما اظهار داشت که روز سه شنبه گذشته برادران امیدوار رادر جده دیده‌است . طبق اظهار این مسافر چندروز قبل برادران جهانگرد ایرانی به ریاض رفته بودند ودر آنجا مورد پذیرائی گرمی قرار گرفتند و در روزنامه‌ها نیز مطالب مشروحی در باره آنها بچاپ رسیده ضمنا اعلیحضرت ملك سعود پادشاه کشور عربی سعودی بهریك از آنها یك دستگاه موتور سیکلت اعطا نموده‌است .

برادران امیدوار از ریاض از راه صحرا بطرف طائف و مکه معظمه حرکت نمودند و پس از زیارت خانه کعبه بسوی جده عزیمت کرده ووارد آنجا شدند . بدین ترتیب چون برادران امیدوار راه صحرا را طی کرده ووارد جده شده‌اند ، تصور نمیرود برای آنها حادثه‌ای پیش آمده باشد.

بنگاههای باربری برای دریافت پروانه مراجعه‌کنند

دراجرای ماده(۳) آئین‌نامه موسسات حمل ونقل بدینوسیله به بنگاه های باربری فاقد پروانه که‌تاکنون برای اخذ پروانه‌اقدام نموده‌اند اخطار میگردد که از این تاریخ ظرف مدت یکماه برای دریافت پروانه بدایره حمل ونقل این اداره مراجعه نمایند بدیهی است‌پس‌از انقضاءمدت مذکور طبق مقررات اقدام مقتضی بعمل خواهد آمد.

اداره راهنمائی ورانندگی

۲۱ کارگر در تونل شمشک خفه شدند

گزارشهای مشروح خبرنگاران اطلاعات در باره‌حادثه‌تاثرآور معدن شمشک که مستقیما بوسیله تلفن از محل‌حادثه فرستاده میشد و همچنین عکسهای حادثه دیروز باطلاع خوانندگان محترم رسید.

درحدود ساعت ۹ونیم صبح‌دیروز پس‌از اطلاع از وقوع این حادثه یک‌گروه پنج‌نفری مرکب از خبرنگاران وعکاسان‌روزنامه‌اطلاعات باجیپ عازم شمشک شدند وساعتی بعد بدنبال ،آنها اکیپ دوم رهسپار محل حادثه شد تا گزارش های کامل و دقیقی از چگونگی وقوع حادثه وتلفات آن ارسال دارد .

گزارشهای این اکیپ از ساعت یازده‌ونیم رسید و تاساعت چهاربعد ازظهر خبرنگاران سرویس‌حوادث چهار گزارش تلفنی و یک‌گزارش کتبی فرستادند که در صفحات‌اول و۲۱ وآخر روزنامه بچاپ رسید.

صبح دیروز کارگران «روزکار» معدن ذغال سنگ چشمه‌سر بزرگترین معادن ذغال سنگ دولتی درناحیه شمشک مانند معمول در محل کارخود حاضر شدند .

کارگران استخراج کننده در حدود ۳۷ تن بودند و کارگران مسئول‌حمل ونقل ودستگاههای تهویه و کمکی نیز به ده نفر بالغ‌میشدند .اینها‌دریک تونل بالا رونده انشعابی مشغول‌کار شدند ووضع تا ساعت ۹و ۲۵ دقیقه عادی بود ، دراین ساعت کارگر متصدی واگن موتوری معدن که‌ذغال سنگ استخراج شده را بیرون آورده بود ، در راه بازگشت در عمق‌تقریبا ۱۵۰۰ متری متوجه گازسنگین‌وخفه‌ای شد، چند لحظه بعد حال او بهم خورد وازمیان راه بازگشت ، او درسرراه خود چند کارگر را دیدکه‌دچار حالت خفگی و مسمومیت شده بودند.

کمپرسور از کار افتاد

متصدی واگن پس ازخروج ازمعدن جریان را به رئیس معدن گفت دوتن ازکارگران مامور کسب اطلاع‌شدند، آنان باکمک دستگاه اکسیژن تاحوالی دستگاه «کمپرسور» که هوای تازه بداخل معدن‌می‌فرستاد و هوای‌کثیف راخالی می‌کرد رفتند در آنجا کارگر متصدی دستگاه راکه دچار حالت بیهوشی شده بود ،بیرون آوردند.

کارگر مزبور که رمضانعلی نام دارد پس از اینکه بهوش‌آمد گفت: ناگهان دیدم‌دستگاه تهویه«کمپرسور» ازکار افتاد و لوله‌های آن قطع‌شدو هوای بدبوو سنگینی بطرف من‌هجوم آورد و دیگر چیزی نفهمیدم ،ولی لحظه‌ای قبل از حادثه در داخل‌معدن برقی زدو پس از آن این حالت دست داد.

رئیس معدن ومسئولین کار متوجه خطرشده‌و دوکارگر دیگر را بداخل معدن فرستادند ، آنان نیز پس‌از بازگشت اظهار ناامیدی کردندوگفتند ازاواسط راه ببعد عبور مشکل است‌و اگر چند قدم جلوتر می‌رفتیم خفه میشدیم .

جریان واقعه درهمین موقع‌که‌در حدود ساعت ۹و چهل دقیقه بود با تلفنی که در کنار معدن کار می‌کند، به‌تهران اطلاع داده‌شد و تقاضای کمک گردید ، زیرا کارشناسان‌معدن متوجه شدند با از کار افتادن‌دستگاه تهویه میزان گاز سمی افزایش‌پیدا کرده و دراثر تراکم ایجاد احتراق کرده و خطر بزرگی کارگران راکه‌در انتهای یکی از شعبات تونل مشغول بکاربودند و در اثر نرسیدن هوا مسلما بیهوش شده‌اند تهدید می‌کند واحیانا انفجار وریزشی هم صورت وبرای آنکه خوانندگان ما کاملا از آخرین گزارشاتی که در باره کارگرانی که در داخل‌تونل«چشمه سر» محبوس مانده بودند، اطلاع پیدا کنند ناچار شدیم سه‌بار چاپ روزنامه راعوض کرده و آخرین ودقیق‌ترین خبر از چاپ سوم به اطلاع خوانندگان برسانیم ووظیفه خودرا درقبال آنها برای تهیه کامل ترین خبر و عکس اختصاصی محل حادثه ، انجام دهیم.

اکیپ خبرنگاران و عکاسان اطلاعات دیشب رانیز در شمشک بسربردند تا درجریان فعالیت مامورین وکارگران برای نجات عده‌ای که دریک تونل بدون‌هوا محبوس‌مانده‌قرار گرفته باشند.

دیروز در سومین چاپ روزنامه اطلاعات گزارش های خبرنگاران اعزامی ماتاساعت سه‌ونیم بعدازظهر باعکس چاپ شد .

صبح دیروز کارگران «روزکار» معدن ذغال سنگ چشمه‌سر بزرگترین معادن ذغال سنگ دولتی درناحیه شمشک مانند معمول در محل کارخود حاضر شدند .

کارگران استخراج کننده در حدود ۳۷ تن بودند و کارگران مسئول‌حمل ونقل ودستگاههای تهویه و کمکی نیز به ده نفر بالغ‌میشدند .اینها‌دریک تونل بالا رونده انشعابی مشغول‌کار شدند ووضع تا ساعت ۹و ۲۵ دقیقه عادی بود ، دراین ساعت کارگر متصدی واگن موتوری معدن که‌ذغال سنگ استخراج شده را بیرون آورده بود ، در راه بازگشت در عمق‌تقریبا ۱۵۰۰ متری متوجه گازسنگین‌وخفه‌ای شد، چند لحظه بعد حال او بهم خورد وازمیان راه بازگشت ، او درسرراه خود چند کارگر را دیدکه‌دچار حالت خفگی و مسمومیت شده بودند.

کمپرسور از کار افتاد

متصدی واگن پس ازخروج ازمعدن جریان را به رئیس معدن گفت دوتن ازکارگران مامور کسب اطلاع‌شدند، آنان باکمک دستگاه اکسیژن تاحوالی دستگاه «کمپرسور» که هوای تازه بداخل معدن‌می‌فرستاد و هوای‌کثیف راخالی می‌کرد رفتند در آنجا کارگر متصدی دستگاه راکه دچار حالت بیهوشی شده بود ،بیرون آوردند.

کارگر مزبور که رمضانعلی نام دارد پس از اینکه بهوش‌آمد گفت: ناگهان دیدم‌دستگاه تهویه«کمپرسور» ازکار افتاد و لوله‌های آن قطع‌شدو هوای بدبوو سنگینی بطرف من‌هجوم آورد و دیگر چیزی نفهمیدم ،ولی لحظه‌ای قبل از حادثه در داخل‌معدن برقی زدو پس از آن این حالت دست داد.

رئیس معدن ومسئولین کار متوجه خطرشده‌و دوکارگر دیگر را بداخل معدن فرستادند ، آنان نیز پس‌از بازگشت اظهار ناامیدی کردندوگفتند ازاواسط راه ببعد عبور مشکل است‌و اگر چند قدم جلوتر می‌رفتیم خفه میشدیم .

جریان واقعه درهمین موقع‌که‌در حدود ساعت ۹و چهل دقیقه بود با تلفنی که در کنار معدن کار می‌کند، به‌تهران اطلاع داده‌شد و تقاضای کمک گردید ، زیرا کارشناسان‌معدن متوجه شدند با از کار افتادن‌دستگاه تهویه میزان گاز سمی افزایش‌پیدا کرده و دراثر تراکم ایجاد احتراق کرده و خطر بزرگی کارگران راکه‌در انتهای یکی از شعبات تونل مشغول بکاربودند و در اثر نرسیدن هوا مسلما بیهوش شده‌اند تهدید می‌کند واحیانا انفجار وریزشی هم صورت

کمک فوری میسر نبود

ساعت ۹و۳ربع صبح‌جریان واقعه درتهران منتشر رشد، ولی‌فاصله‌تهران تاشمشک که در حدود۵۶کیلومتر راه‌است و ازمیان دره‌ها و کوههای مرتفع ومعابر یخ زده عبورمی‌کند کمک فوری را غیر ممکن جلوه می داد.

اولین گروهی که بمحل واقعه رسید چند کامانکار ژاندارم بود ، در این موقع زنان‌و کسان کارگران‌که عموما از اهالی محل هستند درمحل حادثه جمع شده و شیون و گریه وزاری می‌کردند آنهادیوانه‌واربدون توجه به‌خطرمیخواستندواردمعدن شوند واز کسان‌خود اطلاع حاصل کنندولی ورود ژاندارمها و محاصره‌معدن‌مانع از ورود این عده بداخل تونل‌شدند وگرنه عده زیادی از زن و مردپیرو جوان خفه میشدند . دومین گروه امدادی شامل چند آمبولانس از بیمارستانهای مختلف تهران بود ، این آمبولانسها آژیرکشان ازمیان دره و کوههای سربفلک کشیده میگون و شمشک عبور کرده وپس از عبور از میان برفها به‌ارتفاع ۲ هزار و پانصد متری آمده و درکنار معادن متوقف میشدند . عمل این آمبولانسها در تمام دیروز هیچ‌بود برای اینکه هیچیک از کارگران معدن بیرون آورده نشدند تااین آمبولانسها آنهارا بهبیمارستانها ببرند و در تمام روز قریب ۱۱ آمبولانس در کنارمعدن‌ایستاده‌بود.

هرلحظه جمعیت اطراف معدن زیاد میشد و گریه وزاری آنها تا فاصله ۵۰۰متری بگوش میرسیددر این مدت چند نفر از شدت گریه وزاری غش کردند .

میان راه بیهوش شدند

درساعت یازده و نیم‌صبح دومین گروه ژاندارم باچند کامیون بمحل واقعه رسید . این دسته‌دودستگاه بی‌سیم درمحل معدن نصب کرد و مرتب به‌دستگاههای امدادی پیام می‌فرستاد و کمک طلب میکرد .

درهمین موقع اولین گروه‌اتومبیل های آتش نشانی شهرداری تهران به‌محل واقعه رسید ، این‌اتومبیلها تاظهر امروز مرتب به‌محل واقعه می‌رسیدند ، بطوریکه تانیم‌بعد از ظهردرست نیمی از نیروی آتش نشانی شهرداری تهران در محل حادثه آمده بودند ،ولی اقدامات آنها نیز بی‌نتیجه‌بود .

قبل از ورودماشین‌های آتش‌نشانی چندتن از اهالی محل و کارگران سایر معادن شمشک که‌ازسرنوشت کسان‌خودناراحت بودندوارد تونل شماره یک که کارگران در آنجا محبوس مانده بودند شدند ولی‌آنها نیز پس از طی مسافتی بسرنوشت دیگران دچار شده و همانجاافتادند و دیگربازنگشتند .

مامورین آتش نشانی نیز باوجود اینکه از ماسک و کازاکسیژن استفاده می‌کردند ، نتوانستند حتی تاوسط تونل معدن برسند و نیمی از آنها دچار حالت خفقان شده و دردرمانگاه سیار ودرمانگاه دولتی شمشک تحت معالجه قرار گرفتند.

لوله‌ها ترمیم شد

تلاش مامورین تاساعت ۶بعداز ظهر بی‌نتیجه بود و تااین ساعت نتوانستند از دوطرف تونل (که دارای‌دودرمیباشد) بمحل‌کارگران برسند واز آنها خبری بدست آورند ، ولی دراین ساعت‌مامورین آتش‌نشانی موفق شدند کسانی را که ظهربرای‌اطلاع‌ازوضع کارگران واردمعدن شده بودند و دیگر باز نگشته بودند بیرون بیاورند ولوله های دستگاه کمپرسور معدن راکه در نتیجه انفجار قطع شده بودترمیم نمایند .

اکبر سرپرست کارگران معدن چشمه‌سرکه از دو روز پیش در درمانگاه شمشک بستری است می‌گفت :تونلهای انشعابی جدیدی که زده شده بود باروزنه هوای‌آزاد معدن فاصله زیادی داشت وجریان هوا به‌سختی به آنجا می‌رسید و کارگران در معرض خطر بودند و من نگران بودم .

مشخصات معدن

معادن شمشک در اطراف کوههای صعب العبور شمشک قرار گرفته و بوسیله اداره معادن و ذوب فلزات وزارت صنایع ومعادن اداره میشوند، کلیه کارگران این معادن بیمه‌هستند ودر صورتیکه کارگران در این‌حادثه ازمیان بروند طبق قانون سازمان‌بیمه های اجتماعی به خانواده آنها کمک خواهد کرد.

بزرگترین این معادن همین معدن «چشمه‌سر» است دراین معدن در حدود ۶هزار مترتونل کنده شده‌است کارگران معادن شمشک که بیش‌از ۶۰۰ نفر هستند همگی از ساکنین همان محل میباشند و ۹۰ در صدآنها معدنچی هستند

ساعت ۵بعد از ظهر دیروز موقعی که ازدحام جمعیت‌بعد اعلا رسیده بود آقای شمشکی در حالیکه گریه می‌کرد برای مردم صحبت کردو گفت مرگ وزندگی دست خداست واز اهالی خواهش کرد تا بخانه‌هایشان بروند اهالی تقاضای آقای شمشکی راقبول کرده و به خانه های خود رفتند و شدت سرما درساعت شش بعد از ظهر بحدی بودکه آب‌بمحض خروج از مخزن خود یخ می‌زد ولی مامورین ازفعالیت دست‌برنمی‌داشتند .

ساعت ۶و پنج دقیقه بعد از ظهر دیروز اولین جنازه کارگری را که در داخل تونل محبوس مانده بودند بیرون آوردند جنازه این کارگر که جلال نام داشت در فاصله‌ای دورتر از محل سایر کارگران (نزدیک‌بدر تونل) پیداشد .

یکی دیگر ازخبرنگاران‌سرویس حوادث که گزارش زیر رافرستاده است :البته این گزارش تاساعت ۶ بعد از ظهر دیروز میباشد :

تونل شماره یک چشمه سر با منشعبات خود جمعا نزدیک شش هزار متر عمق دارد ، باعماق این تونل باکمپرسور های قوی هوای تازه وارد میکنند و هوای آلوده به گاز«گریزو» ناسالم را نیز بوسیله دستگاههای «مکنده» قوی به تونل‌های تهویه انتقال میدهند و بخارج میرانند ، در تونل شماره یک چشمه سر ظاهرا بواسطه ایجاد جرقه گاز «گریزو» منفجر گردیده و در یک آن در اثرانفجار قوی آن ،لوله‌های هوای تازه نابود گردیده است وچند دقیقه پس از آن چهل نفر درتونل محبوس مانده و در اثر گازمسموم «گریزو» دچار خفگی شده اند .

حادثه چگونه بوجود آمد

اولین شخصی که بداخل این تونل بزرگ رفته و باز گردانده‌شده بود برای من ماجرا رااینطورتعریف میکرد :من خودم از معدن دارهای اینجا هستم و در نقطه دیگری‌معدن زغال سنگ دارم .ساعت نه ونیم‌صبح بود که یکدفعه متصدی کمپرسور «دستگاهی که هوا بداخل تونل میفرستد» بمن تلفن کرد وگفت:

«من هنگامیکه بداخل تونل‌رفتم ونزدیک کمپرسور بودم یکدفعه‌صدای انفجاری‌راشنیدم ،بطوریکه ماشین کمپرسور از جاتکان خورد ، چند دقیقه وحشت‌زده بجای خود ماندم و بعد بدون اینکه‌جلوتر بروم حدس زدم که واقعه ای اتفاق افتاده‌است وحالا آمده ام که بشما خبربدهم، خودتان را فورا برسانید» .

من خودرا باعجله به تونل شماره یک رساندم ، تاآن لحظه هیچکس نتوانسته بود بداخل تونل راه پیدا کند ، من با چهار نفر دیگر داخل تونل شدیم باین امید که بتوانیم خبری از حادثه پیدا کنیم ، نزدیک به نصف راه را رفتیم ، اما یکدفعه متوجه شدم که بازگشت ما دارد مشکل‌میشود .

جریانی آدم را بتونل میکشد

شخصی که این واقعه را تعریف میکرد چنین ادامه داد : همین حالا هم رفتن بداخل تونل آسان است، وحتی در اوایل تونل هوای خوبی‌هم وجود دارد وانسان هرچه جلوتر میرود احساس میکند که‌سبک تر شده است و نرمتر راه میرود ، اما هنگامیکه احساس سنگینی درسینه خود کرد و خواست‌برگردد، می‌بیند که جریانی شدید او را باعماق‌تونل میکشد و اگر نتواند فورا بجنبد ، بدون تردید خفه میشود .

وی آنگاه گفت : با این حال‌من وهمراهانم جلو میرفتیم ، اما اواسط تونل احساس کردم که هوا یکلی تغییر کرده و تنفس مشکل شده است‌بهمراهانم گفتم دیگر جلورفتن امکان ندارد برگردید،همه‌ایستادند ومن در حالیکه عزم مراجعت کرده بودم برگشتم اما در همین موقع دو نفر از کسانیکه بامن بودند از بغل دست من گذشتند و جلو تر رفتند، سومی و چهارمی را باتشدد وناسزا برگرداندم بیش از ده قدم‌برنگشته بودیم که‌یکی از دو نفر همراهان من بزمین افتاد اورا بلندکردیم و باقی ماندگان نیز نیست به‌نماینده جمعیت تلفنی در شمشک دستور داده شد آمار دقیقی از بازماندگان مقتولین تهیه نموده ، امشب همراه بیاورد تادر جلسه فوق‌العاده هیئت کمک به آسیب دیدگان مطرح شودوبرای‌نگهداری ازطرف شیروخورشید اقدام گردد

کمکهای ارتش

بعدازظهر دیروز تیمسارارتشبد عبداله هدایت رئیس ستاد بزرگ ارتشتاران بمحض اطلاع از واقعه تونل شمشک به سپاه یک مرکز دستور داد باتمامی قوا به کمک آسیب‌دیدگان و مجروحین بشتابد امروز تیمسار سپهبد مجیدی‌فرمانده سپاه مرکز دراین مورد بخبرنگار مااظهار داشت . عصر دیروزهفتاد نفرسرباز و افسر رسته مهندس با تجهیزات کامل ویک کمپرسور، دوآمبولانس ، دوپزشک و ده نفر پرستار ، مقدار زیادی دارو و یک بی‌سیم از طرف سپاه یک به‌شمشک فرستاده شد. همچنین ازطرف‌مرکز بخش خون ارتش یک آمبولانس حامل مقدار زیادی خون باوسایل تزریق خون به محل فرستاده شد.

کمک نیروی هوائی

امروز تیمسار سرلشکر اعزازی معاون فرمانده نیروی هوائی شاهنشاهی بخبرنگار ما گفت‌نیمه شب گذشته ازنیروی هوائی‌تقاضای کمک شد و ماآمادگی خودرابرای دادن هرنوع کمکی اعلام داشتیم‌و چون یکدستگاه کمپرسور رسانیدن هوا مورد نیاز بود درساعت سه‌بعد ازنیمه‌شب این دستگاه به محل فرستاده شد.

یکی از خبرنگاران ما که‌دیشب نیز در شمشک بسربرده‌است‌و صبح امروز بتهران برگشته بدنبال خبر حادثه انفجار درتونل‌چشمه‌سرشماره یک‌واقع‌درشمشک‌این‌گزارش‌کتبی را داده‌است :

درست ساعت ۹ وده دقیقه صبح دیروز ناگاه صدای انفجار مهیبی تاچندین کیلومتر توجه ساکنین شمشک را بخود جلب کرد .

این صدا از انفجار شدیدی بود که در تونل شماره یک چشمه‌سر اتفاق افتاد ودر نتیجه باعث مرگ بیست و یکنفر کارگر شد وپنجاه نفر نیز مصدوم گردیدند .

درساعت چهارونیم بعداز ظهر آقای حجت‌اله ساوجی که بلافاصله پس از حادثه انفجار همراه دونفر کارگر داخل تونل شده بود در حالیکه دچار مسمومیت مختصری شده بود برگشت وی بخبرنگارما گفت :من بلافاصله پس از حادثه انفجار داخل تونل شدم اما در این هنگام متوجه شدم که دو کارگر دیگر همراه من می‌آیند بااینکه من از آمدن آنان جلوگیری کرد. معهذا آنها آمدند ماتافاصله یک کیلومترونیم داخل تونل شدیم .

اصولا رفتن و داخل شدن در تونل خیلی راحت است اما در یک قسمت وضع طوری است که گاز مثل‌آهن‌ربا انسان را بداخل‌میکشد هنگامیکه انسان بخواهد برگردد نمی‌تواند ودست و پای انسان سست میشود من به‌آن دونفر گفتم که‌برگردید ولی آنها توجهی باین حرف من نکردند دراین ضمن‌مایکی ازکارگران را دیدیم که نزدیک کمپرسور که سیصد متر تاحادثه پانصد متر آنطرفتر آن دیگری و چند دقیقه بعد خودم بزمین افتادم . هرسه نفر ما را در حالیکه‌بیهوش بودیم بخارج‌برگرداندند وبا تنفس مصنوعی بحال آوردند اماآن دونفر دیگر ، هنوز هم بازنگشته اند و لابد جسد آنها نیز همراه آنعده دیگر از تونل خارج خواهد شد .

یک چراغ روشن

این شخص تعریف میکرد که هنگام رفتن بداخل تونل‌نزدیکیهای اواخر تونل چندین جسد دیدم،آنها را یکی یکی نگاه کردم ، هیچگونه جراحت و زخمی نداشتند و معلوم بود که علت مرگشان تنها خفگی است و حتی کارگری را دیدم که هنوز چرغ برق مخصوص معدن او روشن بود و معلوم بود که بیچاره هنگامیکه صدای انفجار را شنیده وخطر را حس کرده از آخر تونل بطرف محل خروج روی آورده اما در شصت متری آنجا دیگرنتوانسته براه خود ادامه دهد و بزمین افتاده است .

همه‌مرده‌اند ..

امروز از جمعیت شیروخورشید سرخ کسب اطلاع شد .بمحض‌خبر وصول انفجار تونل طبق تقاضای وزارت کار شیروخورشید یک کامیون حاوی خواربار ووسائل امدادی بمعیت نمایندگان جمعیت به محل فرستاد ونیز طبق تقاضای وزارت بهداری کپسول اکسیژن دراختیار مامورین امدادی گذاشت وصبح امروزنیزبرای‌برقراری‌رابطه تلفن مستقیم ازشمشک به محل شیروخورشید سرخ یک دستگاه تلفن متحرک به شمشک فرستاد و چون متاسفانه معلوم شد، اکثر کسانیکه درتونل مانده بودند درگذشته وتقریبا امیدی به نجات

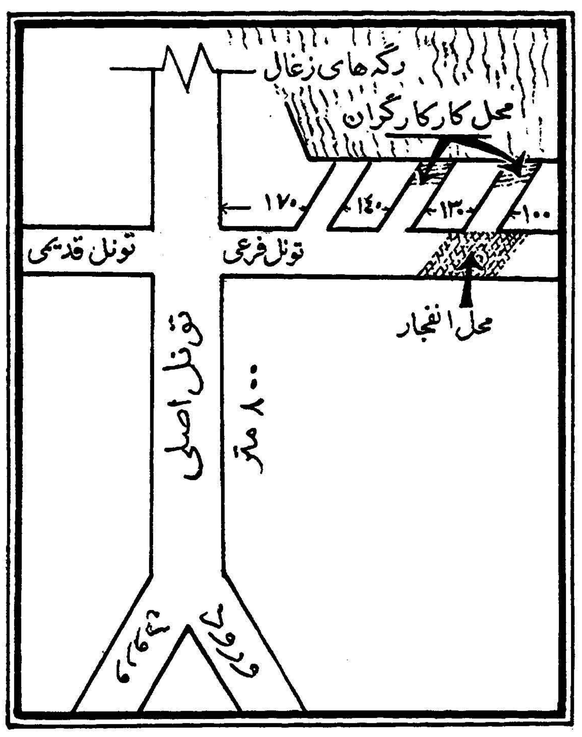

نقشه بالا تونل چشمه‌سر شماره یک رانشان میدهد . همانطوریکه نوشتیم طول اصلی این تونل در حدود شش کیلو متر است . محل‌انفجار تادرب ورودی ۱۲۴۵ متر فاصله دارد .

معدن شمشک

شمشک ازبزرگترین معادن ذغال سنگ ایران که دارای‌رگه های‌وسیع ذغال است از ۳۵سال پیش باین طرف قسمت اعظم ذغال سنگ تهران را تامین‌می کند . واز تونل شماره یک «چشمه‌سر» که حادثه تاثرانگیز دیروز درآن اتفاق افتاد هشت سال است که بهره برداری‌می شود. تونل دیگر ذغال سنگ چشمه سر که‌بنام تونل شماره ۲ خوانده میشود خوابیده است درتونل‌شماره یک این اولین‌بار نیست که حادثه‌ای روی‌میدهد. تابحال چندبارو بار آخر سه سال پیش در اثر خراب شدن چوب‌بست یک قسمت از این تونل سه‌نفر زیر آوار ماندو مرده بودند .

دربعضی از معادن ذغال سنگ ایران گاز «گریزو» وجود دارد و این گاز به‌آسانی قابل اشتعال‌است . یک جرقه کوچک کافی است که‌همیشه با مشتعل کردن آنی گاز های داخل چنین معادنی انفجار وحشتناکی را باعث‌شود و دیروز در معدن شماره یک چشمه سر ، چنین جرقه‌ای هنوز معلوم نیست‌بچه ترتیب حادث شده‌است .

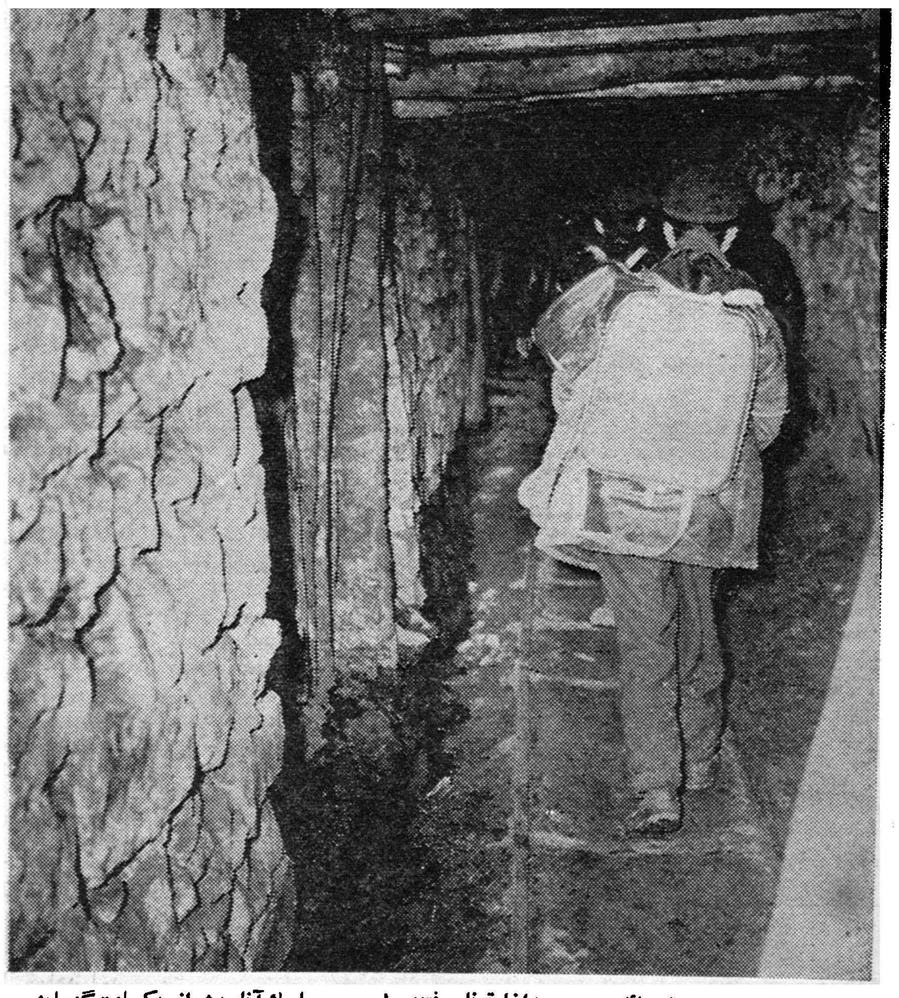

مامورین آتش‌نشانی باوسائل مجهز بداخل‌تونل رفتند ولی چون ماسک‌آنان‌بیش‌از یکساعت گنجایش نداشت خودشان نیز دچار مسمومیت شدند.

یکی ازکارگران برای کمک بعداز انفجاردا خل تونل شد وحتی تاسیصد متری محل حادثه پیش رفت. ولی دچار خفگی شد. چند نفر از کارگران تازه‌نفس بداد اورسیدند واورا از تونل بیرون آوردند.

هفت نفری از استاد کار ها و کارگران برای نصب وسائل تهویه هوا داخل تونل شدند .

همچنین درساعت یک بعد از نصف شب نیز از طرف ارتش دوکامیون سرباز باضافه مقداری‌ازوسائل‌امدادی برای کمک به شمشک وارد شدند .

محمود رمضانعلی کیا شمشکی یکی ازبازماندگان هفت‌کارگر بود وی میگفت هفت نفر از بستگان من در این حادثه ا زبین رفتند .

عملیات جدید

درساعت دوازده دیشب پس از اینکه وضع موجود هوای داخل‌تونل کمی مساعد شد یک‌هیئت از کارگران معدن بسر پرستی **فغان** علی شمشکی که ازسر کارگران معدن مزبور بود باشش‌کارگردیگر وارد تونل شدند .

آنها با دستگاه تهویه هوابداخل تونل راه یافتند و پس از عبور از قسمت های مختلف تافاصله بیست متری محل حادثه رسیدند و پس از نیمساعت‌فعالیت توانستند جنازه‌هفده نفر از کارگران را که خفه شده بودند از میان خاک وشن بیرون آورند .

فغان شمشکی میگفت : بالاخره از علت وقوع حادثه هیچ اطلاعی در دست نیست در قسمت هائی ازتونل ریزش مختصری بچشم میخورد ،و انفجار بقدری شدید بود که سر و صورت کارگران بکلی از بین رفته بود .

هیئ‌ت‌های امدادی از ساعت‌شش صبح مشغول بیرون آوردن اجساد بودند و تاساعت هفت و بیست دقیقه شانزده جسد را بیرون آوردند.

عملیات متوقف شد

باروشن شدن هوا عملیات بیرون

بقیه‌در صفحه‌آخر

ماموریت برای وطنم

بقیه از صفحه اول

بسود آنباشد بیاموزند ومردم کشور مابدانند که‌هریك دراین تجدید بنای اقتصادی کشور وظیفه مهمی دارند ودر هرشته وحرفه‌ای که‌هستند از ادای سهم خود دراین راه دریغ نورزند .

اگراین آرزوهاظاهراخیالی‌جلوه‌میکند باید بخاطرداشت که‌مردم‌ماپیش ازسال های گذشته برای توسعه پیشرفت بشوق افتاده وبآینده کشور ایمان پیدا کرده‌اند و توجه ما بعامل‌زمان نیز عمیقتر و جدی تر گشته است.

اگر چه هنوز د راجرای پاره ای از طرحهای عمرانی آن سرعتی که انتظار میرود مشهود نیست ولی در سایر طرحها سرعت انجام کار موجب اعجاب متخصصین اقتصادی و مهندسین کشور های غربی شده است . امروز در تهران ممکن است در ظرف یکشب خیابانی اسفالت‌شود وساختمان یکی ازبزرگترین پرورشگاه های ما که گنجایش تربیت دو هزار کودك و عده کافی مربی و پرستار دارد در مدتی کمتر از یازده ماه پس از طرح نقشه اولیه خاتمه یابد و رسما افتتاح گردد . در پایتخت ایران که جمعیت آن در مدتی کمتر ازپانزده سال از نیم میلیون به یك میلیون و نیم بالغ شده است باید کار ها را بسرعت انجام داد و ما نیز چنین کرده ایم و خوشبختانه این سرعت و فعالیت در تمام شهرستانهای ما نیز معمول و محسوس است .

در بعضی از کشور های اشتراکی سعی دارند مردم را بازدیاد میزان تولید وادار نمایند ولی بنظر من در کشور های دموکراسی میتوان بنحو دیگری در امر اقتصادی توفیق حاصل کرد و من مایلم که در محیط دموکراسی هدفهای دشوار برای خود معین کنیم و پیش از موعد مقرر بآنها برسیم . من میخواهم بوسیله سخنرانیهای مفید و ارائه فیلمها و برنامه های تلویزیونی و رادیو و سایر وسائل تبلیغ روح کوشش و مجاهدت را در مردم دمیده و آنها را برای پیشرفت اقتصادی که بدست خود آنها و برای خود آنها بایدانجام گیرد مجهز نمائیم . من میخواهم نسبت بطبقه جوان که مایه افتخار و امید ما هستند توجه خاصی مبذول گردد و از میهن پرستی و نیروی خداداد و حس رقابتی که در آنها موجود است و علاقه ای که بهمکاری و معاضدت یکدیگر برای نیل بآمال و آرزو های مشترك دارند استمداد کنیم تا بدان وسیله برای میهن‌خویش فرزندان لایقی بپشوند و کشور خود را برای زندگی آبرومندانه سر - زمینی مرفه و پر برکت بسازند و پیشرفت اقتصادی‌و تحول دموکراسی بموازات یکدیگر در کشور ما پیش برود و دموکراسی اقتصادی بصورت کمال خود مرزوبوم ما را فرا گیرد.

مسئله دیگری هم در دموکراسی اقتصادی باید مورد توجه قرار گیرد و بنظر من مهلت ایران بآن درجه‌از رشد فکری رسیده است که آنرا پذیرفته باشد و آن مسئله تشکیل اتحادیه اصناف آزاد است که در کشور های اشتراکی کسی از کنه‌آن آگاهی ندارد . اعتقاد راسخ من این است که اینگونه اتحادیه ها از عوامل مهم دموکراسی و در دنیای کنونی ضامن ایجاد دموکراسی اقتصادی‌در صنایع است .

در اثنای جنگ بین الملل دوم و بعد از آن در کشور ایران اتحادیه های کارگری ،مانند قارچ در همه‌جا و هرگوشه و کناری سبز شدند ولی بچندین‌جهت نتیجه‌نا مطلوبی‌داشتند زیرا همانطور که قبلا نیز اشاره کردم اغلب آنها تحت تاثیر و نفوذ حزب توده واقع شدند و از طرف دیگر کارفرمایان ایرانی غالبا نسبت بروح دموکراسی و اتحادیه کارگران رفتاری مرتجعانه در پیش گرفتند و گاهی از روی عمد و زمانی از روی بی اطلاعی رویه های شدیدی را که بضدیت با اتحادیه های کارگری در انگلستان و امریکا در ایامی معمول بود که هنوز این اتحادیه ها صورت قانونی‌و رسمی پیدا نکرده بودند اتخاذ کرد وبجای آنکه بتقاضای کارگران برای‌افزایش مزدیابهبودوضع زندگانی بادیده شفقت و مساعدت بنگرند عده‌ای از اوباش رادرکارخانه های‌خود استخدام میکردند تابارعاب کارگران بپردازند . این مردم از کارگران زحمتکش مزد بیشتر دریافت میکردند و وجوهی که باید صرف انجام تقاضا های مشروع کارگران بشود باینگونه مردم موذی وخطرناك پرداخت میگردید .

در آن ایام اتحادیه های کارگر ها به احزاب سیاسی ما شبیه بودند که بجای توجه بمرام و مقاصدعمومی توجهشان باشخاص بود و گاهی یکی از سران اتحادیه ای موقتا مورد محبوبیت کارگران قرار میگرفت و اتحادیه ای که او بر آن ریاست داشت رونق مخصوص پیدا میکرد وهمه بدور او جمع میشدند .جندی

شاهنشاه وملکه از خزانه جدید

بقیه از صفحه اول

این‌ماکت که دراجرای دستور شاهنشاه تهیه شده است موردتوجه قرار گرفت و شاهنشاه به‌آقای نخست‌وزیر دستور فرمودند که‌این طرح هرچه‌زودتر بمرحله اجرا درآید.

آقای وزیر دارائی بلافاصله‌مامور اجرای این طرح گردیدند. سپس شاهنشاه دفتر یادبودبانك راتوشیح فرمودند و درساعت پنج بعدازظهر اعلیحضرتین بانك رهنی را ترك فرمودند ورهسپار بانك مرکزی گردیدند.

درخزانه جواهرات

بعدازظهر دیروز هزارهاتن از مردم تهران در خیابان فردوسی و دربرابر درورودی بانك رهنی و بانکملی ایران گرد آمده بودندو احساسات بسیار پرشوری نسبت به شاهنشاه و علیاحضرت ملکه ابراز داشتند . درساعت پنج وپنجدقیقه بعدازظهر شاهنشاه‌وعلیاحضرت‌ملکه بخزانه تازه جواهرات بانك‌مرکزی ایران قدم نهادند.

آقای کاشانی مدیر کل بانك مرکزی خوش‌آمد گفت. شاهنشاه نخست دفتریادبود خزانه را توشیح فرمودند . سپس مدت پنجاه‌دقیقه‌از خزانه تازه جواهرات که بطرزبسیار زیبائی ساخته شده است دیدن فرمودند.

درمیان ورزشکاران

شاهنشاه و علیاحضرت ملکه‌نزدیك ساعت شش‌بعدازظهر درمیان‌پرشور ترین‌احساسات‌جوانان وورزشکاران درسالن ورزشهای باستانی بانکملی ایران حضور یافتند .نخست‌دوشیزه خردسالی دسته‌گلی بحضور علیا- حضرت ملکه تقدیم داشت ودراین وقت آقای گلشن قائم‌مقام بانك‌ملی خوش‌آمد گفت . سپس آقای کاظمینی رئیس باشگاه بانك‌ملی ایران‌طی شرحی‌بحضوراعلیحضرتین اظهار کرد:برای ورزشکاران‌ورزش های ملی وباستانی ایران موجب نهایت افتخار است که شهریار محبوب و علیاحضرت فرح پهلوی ملکه ایران امشب به‌باشگاه ورزشی بانکملی تشریف‌فرما شده‌اند. شاهنشاه همانطور که بنیان گذار نهضت ترقیات نوین کشوردرشئون مختلف هستند برسوم وسنتهای دیرین ایران نیز عنایتی‌خاص‌مبذول میفرمایند . یکی از این رسوم پسندیده رسم پهلوانی و آئین جوانمردی و فضیلت اخلاقی است درپناه همین توجهات شاهانه است که‌جامعه ورزشی ایران میکوشد مردانی نیرومند پاکیزه سرشت ، پرهیزگار وفدائی شاهنشاه ووطن تربیت کند باشگاه بانك ملی‌ایران که‌دراجرای نیات شاهنشاه تاسیس شده است‌امشب بمناسبت تشریف فرمائی اعلیحضرتین غرق‌در افتخار است که سایه برسرش افکندچون توسلطانی .

پس‌از پایان سخنان آقای‌کاظمینی ورزشهای باستانی بمیانداری آقای مهدیه‌وباشرکت‌نامجووورزیده‌ترین قهرمانان باستانی انجام شد ومورد توجه قرار گرفت و شاهنشاه از ورزشکاران باستانی در زمینه های مختلف ورزشی پرسشهائی‌فرمودند درپایان ورزشکاران و قهرمانان سرود «چوایران نباشد تن من‌مباد» راخواندند وبعد از آن شاهنشاه از غرفه کوهنوردی دیدن کردند و مراسم آتش‌بازی انجام گردید.

درساعت شش‌و ربع بعداز ظهر شاهنشاه وعلیاحضرت ملکه درمیان پرشورترین احساسات قهرمانان‌و ورزشکاران باشگاه ورزشی بانکملی ایران آنجارا ترك فرمودند.

والاحضرت حمیدرضا ازاقامتگاه ملکه انگلستان در شیراز بازدید کردند

خبرنگار ما در شیرازتلفنی گزارش داد ساعت دوبیست‌دقیقه‌صبح جمعه والاحضرت حمیدرضا باهواپیما وارد شیراز شدند وازطرف‌فرمانده ومعاونین سپاه ،فرماندار وشهردار شیراز وروسای ادارات انتظامی‌مورد استقبال قرار گرفتند .

والاحضرت از فرودگاه مستقیما بکاخ استانداری عزیمت کردندو از ویلای استانداری که برای اقامت ملکه انگلستان اختصاص داده‌شده بازدید نمودند . والاحضرت شاهپور حمیدرضا از آثار باستانی تخت‌جمشید بازدید مینمایند و دوشنبه بتهران بازمیگردند.

شهردار تهران درجنوب شهر

ازاحتیاجات ساکنین جنوب پایتخت سخن‌گفت

● جمعی از مسئولین حزب ملیون نیز دراین اجتماع شرکت کردند

عصر روز گذشته بدعوت انجمن محلی کوی شاه آقایان فرودشهردار تهران و اسدالله رشیدیان و محمد علی مسعودی و عبدالله گرجی و جمعی از معتمدین محلات تهران در سالن دبستان کوی شاه حضوریافتند

آقایان شکورزاده و اصلانی وچند نفر دیگر از طرف ساکنین کوی‌صحبت کردندو مطالبی‌در باره وضع‌ساکنین کوی شاه و موضوع خرابی کوره ها و اقدامات شهرداری بیان داشتند

در این جلسه آقای فرود صحبت کرد و گفت شهرداری بامر شاهنشاه ودستورات دولت بجنوب شهر توجه کامل‌دارد‌وبرای‌رفع‌مشکلات‌زندگی‌مردم در اسرع وقت اقدام خواهد شد آقای فرود گفت شهرداری در حال حاضر پول در اختیار ندارد در گذشته در آمدهائی داشته ولی در قبال مخارجی هم شده است و در حال حاضر من سعی خواهم کرد تمام ناراحتی های شما ساکنین جنوب‌شهر رفع شود .

آقای فرود افزود که راجع بآب و سایر احتیاجات شما امیدوارم بتوانم در مدت کوتاهی اقدام کرده و موجبات رضایت شما را فراهم‌کنم همه چیز شهرداری در اختیار شما است بیائید در آمد ما را کنترل کنید خرج ما را هم ملاحظه بفرمائید برروی اقدامات ما هم قضاوت‌نمائید شهر مال شما است پول مال شما است من امانت دار هستم شرافت و ایمان حکم میکند که من اینکار را بکنم هر کدام از شما ها میتوانید در هر روز ییلان در آمد و هزینه شهرداری را از من بخواهید . رضایت شما و رفاه شما موردتوجه اعلیحضرت است و من ماموریت دارم که اینکار را انجام دهم .

قانون نظام پزشکی

این‌لایحه درجلسه دیروز سنا تصویب وبرای اجرا بدولت ابلاغ شد

● برای تنظیم امور پزشکی و حفظ شدن آن و روابط پزشکان سازمانی ایجاد میشود

● نظام پزشکی حقوق مردم و پزشکان را در مقابل یکدیگر حفظ میکند

● بموجب این قانون شورای انتظامی پزشکی بوجود می آید

ماده ۱ـ نظام پزشکی سازمانی است مستقل و دارای شخصیت حقوقی و مرجع صلاحیتدار برای حفظ شئون وپیشرفت امورپزشکی وتنظیم روابط حرفه‌ای بین‌پزشکان وحفظ حقوق مردم و موسسات ملی ودولتی دربرابرضاحبان فنون‌پزشکی وبالعکس درسراسر کشور میباشد

ماده ۲ـ کلیه پزشکان ودندان پزشکان دارای پروانه اشتغال به حرفه پزشکی درایران بدون‌استثناء عضو نظام‌پزشکی ایران بوده و مشمول مقررات این قانون‌میباشند.

ماده ۳ـ درمرکز شهرستان که لااقل ۲۵نفر پزشك ودندان پزشك باشد سازمان نظام پزشکی تشکیل میشود .

تبصره ـمرجع رسیدگی بامور پزشکی شهرستان هائی که عده پزشك ودندان‌پزشك آنها کمتراز ۲۵نفر است نظام پزشکی استان مربوط خواهد بود چنانچه درمرکز استان مربوطه این‌عده پزشکان به حد نصاب قانونی نرسند. مرجع قانونی نزدیکترین شهری است که شعبه نظام پزشکی داشته باشد.

ماده ٤ـ نظام پزشکی دارای‌هیئت مدیره مرکزی بوده و در مرکز هرشهرستان نیز که نظام پزشکی تشکیل شود هیئت مدیره برای آن‌شهرستان انتخاب خواهد شد.

ماده ٥ـ هیئت مدیره مرکز مرکب است از :

۱ـپانزده نفر از پزشکان غیر نظامی مرکز بانتخاب اکثریت‌پزشکان غیر نظامی مرکز .

۲ـدونفر دندان پزشك بانتخاب اکثریت دندان پزشکان مرکز .

۳ـدونفرپزشك از پزشکان‌لشگری وانتظامی (پزشك لشگری بمعرفی ستادبزرك ارتشتاران و پزشك‌انتظامی بمعرفی وزارت کشور)

ماده ٦ـ هیئت مدیره نظام‌پزشکی شهرستانها مرکب از :

۱ـهفت نفر پزشك غیر نظامی بانتخاب اکثریت پزشکان غیرنظامی آنشهرستان .

۲ـیکنفر دندان پزشك بانتخاب کلیه دندان پزشکان آنشهرستان .

۳ـیکنفر پزشك‌لشگری‌آنشهرستان (در صورتیکه آنشهرستان لااقل‌مرکز تیپ باشد بمعرفی ستاد مربوطه)

ماده ۷ـ شرایط انتخاب‌شوندگان:

۱ـسن کمتر از ۳۵ سال‌نباشد .

۲ـنداشتن سابقه محکومیت جنحه وجنایت .

۳ـداشتن حسن شهرت

٤ـلااقل ده‌سال سابقه پزشکی اعم از مرکز و شهرستانها .

ماده ۸ـ دوره عمل هیئت مدیره سه‌سال خواهد بودو سه‌ماه قبل از انقضاء دور عمل باید اقدام‌بتجدید انتخاب هیئت مدیره بنماید .

مادامیکه هیئت مدیره جدیدرسمیت نیافته هیئت مدیره قدیم بکار خود ادامه خواهد داد.

تبصره ـ اولین انتخابات هیئت مدیره نظام پزشکی مرکز وشهرستان ها پس از تصویب این قانون ظرف سه ماه طبق آئین نامه‌ای که وزارت بهداری تهیه و بتصویب هیئت‌وزیران میرساند شروع میشود .

انتخابات دوره‌های بعد مرکز و شهرستان ها طبق آئین‌نامه‌ای‌خواهد بود که هیئت مدیره نظام پزشکی مرکز تهیه مینماید.

ماده۹ـ نظام پزشکی هرشهرستان دارای شورای انتظامی خواهدبود .

شورای انتظامی مرکز مرکب است از دادستان استان و رئیس اداره پزشکی قانونی و پنج نفر پزشك و یکنفر دندان پزشك که بیست سال سابقه حرفه پزشکی راداشته‌باشند بانتخاب هیئت مدیره نظام‌پزشکی‌و یکنفر از اعضاء هیئت مدیره مذکور بنمایندگی آن هیئت درشورای‌انتظامی

تبصره ـشورای انتظامی هر شهرستان مرکب است از دادستان شهرستان وپزشك قانونی‌آن‌شهرستان (در صورتیکه پزشك قانونی نباشد پزشکی که سمت پزشك قانونی داشته باشد) و سه نفر از پزشکان‌و یکنفر دندان پزشك واجد شرایط بانتخاب هیئت مدیره نظام پزشکی شهرستان مربوطه و یکنفر ازاعضاء هیئت مدیره نظام‌پزشکی آن‌شهرستان بنمایندگی آن هیئت درشورای‌انتظامی

ماده ۱۰ـ داوسرا در باره‌رسیدگی باتهام بزه ناشیه از حرفه صاحبان مشاغل پزشکی نظر مشورتی‌شورای انتظامی نظام پزشکی راهم میخواهدو شورای انتظامی نظام پزشکی موظف است حداکثر ظرف یکماه نظر خودرا اعلام دارد.

ماده ۱۱ـ تخلفات حرفه پزشکی ومجازات های انتظامی و تعقیب و طرز رسیدگی به آن تخلفات واجرای احکام مربوطه بموجب آئین نامه‌ای خواهد بودکه هیئت مدیره مرکزی نظام پزشکی تنظیم ووزارت بهداری برای تصویب بکمیسیونهای‌مشترك دادگستری‌و بهداری مجلسین تقدیم میدارد .

ماده ۱۲ـنظام پزشکی‌هرشهرستان مرجع امورحرفه‌ای و صنفی خواهدبود.

ماده ۱۳ـ برای سایرطبقات‌پزشکی از قبیل متصدیان آزمایشگاهها ـ داروسازان ـماماهاوپرستاران نیزآئین نامه‌های صنفی جداگانه از طرف‌وزارت بهداری تنظیم خواهدشد که پس‌از تصویب کمیسیونهای بهداری و دادگستری مجلسین قابل اجرا خواهد بود .

ماده ۱٤ـ وزارت بهداری ووزارت دادگستری مامور اجرای این قانون‌می باشد .

تبریکات

جناب آقای دکترصدیق وزیر محترم فرهنك

انتصاب آقای مهدی صدیقی را بریاست فرهنك شهرستان ری به آنجناب تبریك عرض مینمائیم.

آ_۳۲۲۲۱ عبدالله رئیسی_ رضا پورزاهد ـ ارسلان‌رئیسی

جناب آقای احسانی

انتصاب جنابعالی رابریاست فرهنك شهرستان آمل تبریك‌میگوید.

آ_۳۲۱۷۵ رئیس دبیرستان سعید ـ بزرك سعید

جناب آقای ابراهیم احسانی

انتصاب شما را بریاست فرهنك آمل صمیمانه تبریك میگویم .

آ_۳۲۱۵۱ فیروزامین ـ احمد علم پور

جناب آقای دکتر فرهنك شفیعی

انتصاب شایسته جنابعالی را بمقام مدیریت کل وزارت پست وتلگراف صمیمانه تبریك عرض نموده موفقیت آنجناب را آرزومندیم .

آ_۳۲۱۶۳ حسن سعدیان ـ سروان حسین سعدیان

جناب آقای دکتر صدیق‌وزیر محترم فرهنك

شایسته انتصاب آقای مهدی صدیقی رابریاست فرهنك شهرستان ری که از فرهنگیان شاهدوست وعلاقمند میباشند به‌آنجناب صمیمانه تبریك عرض مینمائیم.

حسن پورزاهد ـعباس میرسعیدی ـ احمد پورزاهد

تیمسار سرلشگر ضرغام وزیر محترم دارائی

کارکنان بهبود امور اداری ارتقاء جناب آقای دکتر کاشفی را بمدیریت کل بازنشستگی که طلیعه اصلاحات اداری است به آن‌تیمسار معظم تبریك میگویند . آ_۳۶۱۸۶

استاد ارجمند جناب آقای دکتر محمود صناعی

بدینوسیله انتصاب جنابعالی را بمقام معاونت وزارت فرهنك تبریك میگوئیم .

دانشجویان سال اول دوره تکمیلی موسسه مطالعات وتحقیقات‌اجتماعی

سینما برای فرهنگیان

خبرنگارما اطلاع میدهد بمنظور استفاده دبیران آموزگاران و دانش آموزان از فیلمهای فرهنگی .تربیتی واجتماعی همه هفته روزهای جمعه ازساعت ۸ تا۱۰ یکی از سینماهای پایتخت بفرهنگیان اختصاص داده‌شد

اداره انتشارات و روابط عمومی فرهنك‌استان‌تهران بلیطهای‌مخصوصی بطور رایگان برای استفاده فرهنگیان تهیه کرده وبادارت‌فرهنگی نواحی تهران و دبیرستانها ارسال داشته است .

خبرنگار ما میافزاید هر هفته در روزهای جمعه ۱۰۰۰ نفر از مدیران ومعلمین ودانش آموزان مدارس از سینما استفاده خواهند کرد ضمنا بعد از ظهر روزهای پنجشنبه نیز فیلمهای تربیتی و فرهنگی برای فرهنگیان در تالار فرهنك بمعرض نمایش گذارده میشود.

همدان درزیر یك پرده مه غلیظ فرو رفته است

خبرنگارمادر همدان تلفنی گزارش داد ازصبح دیروز شهر همدان در زیر یك‌پرده مه غلیظ‌پنهان شده وسرتاسر شهر وجاده های اطراف را مه‌فراگرفته است .وسائط نقلیه‌با چراغهای‌روشن در خیابانهای شهر بآهستگی حرکت میکنند هواهم شدیدا سرد میباشد و درجه حرارت ده‌درجه‌نیز زیر صفر است .

ارتباط کرمانشاه بامرز قطع شد

خبرنگار ما در کرمانشاه‌گزارش میدهد براثر طوفان وبارندگی ۲٤ ساعت اخیر یکصدو بیست عدد از تیرهای آهنی تلگراف که در فاصله شاه آباد غرب تاسر پل ذهاب‌نصب گردیده از جای کنده شده و بزمین افتاده‌است بااین پیش آمد ارتباطه تلفنی و تلگرافی کرمانشاه بمرز قطع گردیده است

مدیرکل سازمان تدارکات

آقای مجید یکتائی از نویسندگان دانشمند کشور که سالهاست که با مطبوعات همکاری نزدیك دارد از طرف آقای وزیر دارائی بسمت‌مدیر کل سازمان تدارکات کشور منصوب شد .

معرفی کاندیدای بیستمین دوره‌قانونگذاری

تلگراف از آستارا

وزارت کشور رونوشت جناب آقای دکتر اقبال رهبر محبوب حزب ملیون ایران ـ رونوشت روزنامه اطلاعات

خانواده عباس زاده پیوسته در شاهدوستی و میهن پرستی از خود گذشتگیهای زیاد نشان داده بخصوص مرحوم‌بیوك آقا عباس‌زاده که سالیان متمادی بشاهنشاه فقید وکشور عزیز مان خدمت وجانبازی نموده و سر حددار بودن آن‌مرحوم برهیچکس پوشیده نیست . اینك اهالی مرزنشین وعشایر آستارا از پیشگاه مبارك استدعا دارندبه پاس خدمات‌آنخاندان امین آقای دکتر عباس زاده راکه از صاحبمنصبان لایق وممتاز وزارت بهداری است برای وکالت دوره بیستم مجلس‌شورای ملی کاندید معرف و منظور فرمایند تااهالی این شهرستان مرزی در انتخاب یکفرد دانشمند ودارابودن شخصیت محلی به‌آرزوهای دیرینه خود موفق وبذات اقدس شهریاری دعاگوباشیم.

حاجی یوسف کریمزاده ـ میرعلی اصغر میرهادی زاده ـ محمد باقرزاهدی ـداود عبداللهی ـاشرف حریری ـبابانعمتی ـعبدالرحیم زیبا- غلامحسین ولی نژاد ـرحیم ودادی‌مقدم ـاسداله‌جوهری- حبیب‌نعمت‌الهی آقادمرهنما ـحمداله میرحبیب الهی ـسعید سیف‌الهی ـمحمد شمالی- حسین باستانی ـشیرینعلی دیارپور ـیداله‌کارگزار ـعلی اکبرحبیب‌اللهی حاجی یوسف خالقی ـرستم محمدزاده ـعلی حیدرزاده ـعلی حیدرنصیری بردباری ـحاجی حیدر باغچه سرائی ـابراهیم ناصری ـزبیر ملکزاده- میرایوب سیدی مقدم ـبالاکیشی غریبی ـقلی‌باباش‌پور ـیعقوب‌خلیلی- موسوی ـعیسی دستوری ـیعقوب انزابی‌ـصبوری ـمنوچهر سیار ـقربان علی احدی ـعیسی رهیده ـمیرعلی اکبرفضل‌اللهی ـمیریوسف‌الموسوی میکائیل روح‌پاك ـاحمد لقمانی مقدم ـحسینقلی اسدی ـافراسیاب ملك زاده ـمیرمرتضی فاطمی ـوثوقی ـمیرصمد صابر ـیونس اسحقی‌ـیعقوب بصیری ـعلی زارع ـصمدزارع ـمیر خلیل کاظمی ـرضا قلی کریمی- عزیز گوهری ـعلی سیف‌الهیان ـحاجی ودودی ـرضا رفیعیان ـ موسی رجائی پور ـعلی دیباج ـمیر اسمعیل موسوی ـجمشید رحیم‌نژاد‌ـمیر ابراهیم موسوی ـعباس ظفری ـیحیی رحیمیان ـمحمد رحیمیان ـپرویز باغچه سرائی ـحاجی عباد بشیرزاده ـسعید ساسانیان ـعموپور حسن- درخشان ـعبدل باباش پور ـمرتضی انوشا ویکصد امضای دیگر

دکتر یحیی علم‌مروستی

ازطرف اهالی حوزه‌های انتخاباتی شهر بابك ـتفت ـمهریز و مروست کاندیدای نمایندگی دوره بیستم تقنینیه شده است. ماازحسن تشخیص اهالی آن‌حدود عمیقاخوشحال‌وصمیمانه موفقیت آنهارادرانتخاب دوست گرامیمان آرزومیکنیم .

دکتر نادرعلوی ـدکتر آذراحمدیه ـدکتر تقی فقیه ـمهندس‌عالمی دکتر نورعلی تابنده ـدکتر حسینی نژادـدکتر پرویز فر- دکتر منوچهر محمودی ـدکتر مجید صمصام ـدکترمرتضی محسنی ـدکتر احمدهاشمی دکتر صدرطهوری ـدکتر عاکف طالب بیگی ـدکتر ستوده ـدکترمحمد تقةالاسلامی ـدکتر علی جباری ـ دکتر تقی لطفی .

معرفی کاندیدای نمایندگی

دراینموقع که برحسب اراده بندگان اعلیحضرت همایون شاهنشاه ارواحنا فداه انتخابات آزاد باید درسراسر کشور انجام شودونمایندگان صالح ومیهن پرست بمجلس راه یابند اینجانبان بهاری‌های مقیم مرکز آقای عزت‌اله بهاری دبیر مبرز ودانشمند دبیرستان های تهران رانظر بحسن شهرت و لیاقت برای وکالت دوره بیستم مجلس شورای ملی از موطن اصلی خود (بهار) بسیار شایسته ومناسب میدانیم وامیدواریم همشهریان گرامی باانتخاب این عنصر شاهدوست وشرافتمند رشدملی خودرا به‌ثبوت رسانند.

حاجی رضا یونس‌پور ـاسمعیل عبدی ـعلی‌منتصری ـعزیزاله‌احمدی‌جاه محمدحسین رستمی ـ اسمعیل قاسمی ـسید مصطفی معماری بهاری- سیدحسن عمادی ـسید جعفر معماری ـمنصور کریمی نیکخواه‌ـخیراله اهلی ـمنصورمعصومی ـحسین محمدی ـمحمدرضا قاسمی ـمحمد علی خوبان ـعلی اصغر قاسمی ـسید محمود معماری ـاحمد مرشدلو- سید مجتبی معماری‌بهار ـسیف‌اله بهاری- محمود عباسی ـمحمد هنربخت ـ عیسی نژاد- نصرت‌اله قدیمی ـمحمد حجةالاسلامی ـعبداله صلاحی حبیب‌اله نعیمی ـرضا میرزایان ـعلی اکبر مرشدلو ـعلی محمودی‌ـمحمود ابراهیمی ـجمشید امینی ـابوالقاسم نوری ـفتح‌اله بهاری ـفتح‌اله‌طالبی حسینعلی یونسی ـ سیدحاجی‌سلیمی ـخیراله طالبی ـیداله رضوانی- محمد جعفر قدیمی ـمهرعلی خلوصی ـ عبداله محمدی ـ نصرت‌اله سلیمانی ـ غلام محمدی ـسیف‌اله ـمحمد قره‌خانی ـنصرت‌اله احمدزاده محمد احمدی ـرستم حبیبی ـعسگر سلیمانی طیار ـرضا رحیمی ـ غلامرضا دوستان ـسیدمصطفی موسوی نیك‌ـ نصرت‌اله معدنچی‌ـاسمعیل قاسمی ـشعبانعلی قره‌خانی ـحسن یاوری ـمنصور یونسی ـحبیب‌اله شهرنوری ـ یوسف فرخی ـیداله سلیمانی ـمهندس عباس محمدیان- ناصر محمدیان ـمحمود قادرپناه ـعزیزاله فرخی ـ احمد قره‌خانی ـعلی نامجو ـمحمدحسن نیکو ـحمداله بهاری ـابراهیم سلیمی ـنصرت‌اله بهاری ـغلامعلی توکلی آ_۳۲۲۶۵

کاندیدای رودبارالموت

عصر روز جمعه عده زیادی ازاهالی طارم سفلی در محل اتحادیه‌طارمی های مقیم تهران درخیابان سلسبیل اجتماع کرده و باآقای دکترالموتی مدیرروزنامه صبح‌امروز وکاندیدای حزب‌ملیون از شهرستان رودبار الموت راجع بامور انتخاباتی حوزه مذکور مطالبی بیان داشته.

سپس آقای منصور ملکی از طرف طارمی‌های مقیم تهران مراتب پشتیبانی وتائید خودرا از آقای‌دکتر الموتی در امر انتخابات تاکید نمود

کمك بجذامیها

آقای محمد تقی جهاندیده مبلغ دوهزاردویانصد ریال بابت هزینه مجلس ترحیم پدرخود راتوسطاین‌اداره برای کمك‌به‌بیماران جذامی مشهد ارسال داشته است . وجه‌مزبور به مشهد فرستاده شد .

منوچهر دولت‌آبادی

قاضی‌سابق دادگستری قبول وکالت مینماید

ساعات پذیرائی از ٥الی ۸بعد از ظهر

نشانی ـجاده قدیم شمیران ـایستگاه عوارضی پلاك ٦٥۳

کی به‌کیه ـ بزرگترین فیلم کمدی موزیکال سال

باشرکت: روانبخش ـ آزاده ـ کریمی ـ مهدی ـ تاجی‌احمدی ناهیدپران ـ امیرفضلی ـ مقبلی ـ همایون

برنامه‌آینده سینماهای دیانا ـ ایران ـ تهران ـ میامی

اطلاعات

یکشنبه ششم رجب‌المرجب ۱۳۸۰ـ بیست‌وپنجم دسامبر ۱۹۶۰

سال‌سی‌وپنجم ـ شماره ۱۰۳۹۴

شاهنشاه وملکه درباشگاه بانك ملی ایران

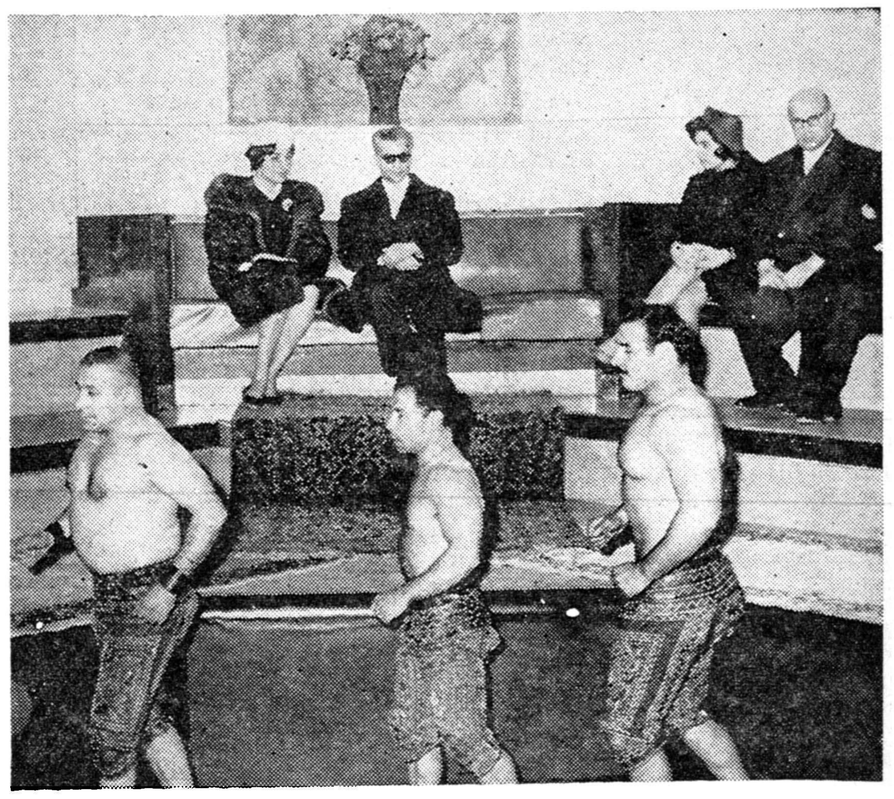

شاهنشاه و علیا حضرت ملکه هنگام‌تماشای‌ورزشهای باستانی در زور خانه باشگاه بانکملی‌ایران
آقای مهندس شریف امامی نخست وزیر و بانو در سمت چپ دیده میشوند .
آقای مهدیه میاندار پهلوانان و در پشت سر او نامجو و یکی دیگر ازورزشکاران سر گرم‌ورزش‌هستند

آخرین گزارشهای خبرنگاران ما ازشمشك

تاسف شاهنشاه از حادثه شمشك

نیمساعت بعد از ظهر امروز آقای مهندس شریف امامی نخست وزیر در کاخ اختصاصی بحضور شاهنشاه رسید و پیرامون امور جاری مملکتی گزارشی معروض داشت .

نخست وزیر در این شرفیابی راجع بجریان حادثه تونل معدن در شمشك بر اساس اطلاعات وزارت صنایع و معادن و تلفات ناشی از انفجار گزارشی باستحضار رسانید و اعلیحضرت همایونی از این پیش آمدشدیدا اظهار تاسف فرمودند .

باروشن شدن هوا عملیات بیرون آوردن اجساد ا زطرف اکیپ هفت نفری متوقف شد زیرا با روشن شدن هوا گازی که درشب بانتهای تونل رفته بود مجددا بطرف‌جلوآمده ومانع کار میشد .در این موقع اکیپهای نیروی دریائی و بهداری ارتش با وسائل امدادی وارد شدند ولی چون احتیاجی بکمك آنان نبود هیئت امدادی بتهران بازگشتند .

اکیپ کمك از ساعت ۹ صبح‌بار دیگر باتفاق آقای مهندس آذرفر بداخل تونل رفتند ولی در اثروجود گاز گربنیك نتوانستند بیشتر از یك کیلو متر پیش روی کنند .

درساعت ده بامداد بار دیگر یك اکیپ دیگر برای بیرون آوردن ۵ جسد دیگر داخل تونل شدند . در محل گفته میشود که فقط جنازه این ۵ کارگر در تونل مانده است.

صورت فوت شدگان

خبرنگاران ما اسامی ۱۹ نفر کارگرانی را که در داخل تونل خفه شده اندبااینشرح‌بدست‌آوردند:

حسین علی عبدالله ساوجی ـ محمد حسینعلی جیرودی ـ قدم‌حمزه ساوجی ـغلامعلی میرزا آقاساوجی‌ـ اصغر طهماسب ساوجی ـ خداداد کیاشمشکی ـسید جلال‌سید احمد روتهی ـ مهدی عبدالعظیم جیرودی ـمراد علی جیرودی ـ درویش قلی ساوجی ـیدالله‌سبزعلی کیاشمشکی ـ حیدر رمضان‌رجبی‌ـ مسلم عزیزالله کیا در بند سری ـ قدم علی مراد کیا شمشکی ـ جانعلی سبزعلی بویز ار ـ حسین محمد کیا دربندسری ـ رضا علی حسین کیاشمشکی ـ غدیر زلفعلی کیاشمشکی ـعلی اسلام اسماعیل کیاشمشکی

در ضمن دو نفر از میان ده ها نفر که‌برای کمك به آنهارفته‌بودند باسامی بابا نورالله کیا شمشکی و عزیزاله تقی کیاشمشکی نیز دراثر خفگی در اثر گاز در گذشتند که مجموعا ۲۱ نفر قربانی این حادثه شده اند .

امروز آقای‌معتمدی‌معاون فنی‌وزارت کار که‌تاساعت ۶٫۳۰بعداز ظهر دیروز درشمشك محل‌وقوع‌حادثه حضورداشت بخبرنگارما گفت :

تا آخروقتی که‌من درمحل بودم رویهم رفته معلوم‌شدکه ۲۱ نفر داخل معدن مانده‌اند وتاهمان ساعت ۱۶جسد بیرون آوردند باضافه اجساد سه‌نفری که‌برای‌نجات‌محبوسین‌داخل تونل‌شده بودند که‌مجموعا ۱۹ نفر میشوند .

دلداری دادم

آقای معتمدی گفت دیروز بعد از اینکه اجساد ۱۶ نفر از کارگران را بیرون آوردند. اهالی شمشك که دور تونل جمع بودند غوغائی‌کردند .صدای شیون و زاری آنها بآسمان بلندشد، بافعالیتهای سرهنگ ساوجی که اهالی از او حرف شنوئی داشتند ساکت شدندو من از طرف دولت ببازماندگان مصدومین‌تسلیت‌گفته‌و آنها را دلداری دادم .

علت وقوع حادثه

آقای معتمدی درباره علت وقوع حادثه گفت : تاراه کاملا بازنشود نمیتوان علت‌وقوع حادثه را گفت ولی میتوان حدس زد که چون‌تونل مزبور دارای مقداری زیاد گازمتان بوده است در اثر یك جرقه کوچك منفجر شده است رساندن هوا در تونلهائی نظیر همین تونل نقش عمده ای را در نگهداری معدن دارد

غیرقابل پیش‌بینی

آقای معتمدی معاون فنی وزارت کار به خبرنگار ما اظهار داشت که وسائل استحفاظی کارگران در تونل چشمه سر از هر جهت فراهم بوده است و این پیش آمد ناگوار وتاسف آور که هنوز علت آن معلوم نیست غیر قابل پیش بینی بوده است و اصولا از این قبیل وقایع در کلیه کشور های جهان روی داده و میدهد ومتاسفانه نمیتوان فکر و پیش بینی برای جلوگیری از آن کرد چنانکه بگماه قبل حادثه دلخراشی از این نوع در معادن افریقا روی داد که عده ای تلف شدند و قبل از آن حادثه تاسف آور بزرگی در معادن بلژیك واقع شد که عده زیادی از کارگران نابود شدند . و بهمین‌ترتیب در فرانسه و انگلستان و سایر کشور ها نیز نظائر آن دیده شده است .

کمکهای بعدی

آقای خسروانی مدیر عامل سازمان بیمه های اجتماعی گفت:امروز گروهی به محل واقعه اعزام داشته‌ایم تا مشخصات کشته شدگان را هر چه زودتر برای پرداخت‌مستمری‌ببازماندگان آنان تعیین نماید .

آقای خسروانی افزود میزان مستمری فوت شدگان اگر مجرد بودند ۵۰ در صدمعدل حقوق و مزایای‌دو سال‌اخیر میباشد و در صورت متاهل بودن حداقل این میزان هفتاد در صدحقوق و مزایا خواهد بود .

توضیح سازمان برنامه

بطوریکه از سازمان برنامه اطلاع میدهند معدن شمشك اکنون زیرنظر سازمان برنامه اداره نمیشود زیرادر سال گذشته طبق تصویبنامه هیئت وزیران شرکت سهامی کل معادن و ذوب فلزات ازسازمان برنامه منتزع وبوزارت صنایع ومعادن منتقل گردید بنابر این شرکت مذکورو همچنین معدن شمشك از واحدهای تابعه‌وزارت صنایع می‌باشد .

گزارش ساعت یك‌بعداز ظهر

گزارش تلفنی خبرنگار مابوسیله دستگاه بیسیم شیرو خورشید سرخ درساعت یك بعد از ظهر حاکیست‌که هنوز کوشش مامورین برای بیرون آوردن پنج جسد دیگر بجائی‌نرسیده است .

هم‌اکنون واحدهای شیروخورشید مشغول نصب دستگاه بی‌سیم‌بداخل تونل هستند در حال حاضر مامورین سازمان بیمه‌های اجتماعی کارگران مشغول بازدید از اطراف محل حادثه میباشند .

ولی تاحال حاضر علت‌وقوع حادثه معلوم نشده‌است .

متاسفانه در چندروز اخیراین سومین فاجعه‌ایست که اتفاق‌افتاده وجمعی از هموطنان مابکام مرگ‌فرو رفته‌اند.

مادر این حادثه اسف‌انگیز که ۳۱نفراز طبقه فعال کشور ماتاکنون بادردناکترین وضعی جان سپرده‌و فرزندان وکسان خودرا داغدار کرده‌اند تاثرات خودرا ابرازداشته وبفردفرد خانواده آنان تسلیت می‌گوئیم وامیدواریم که اولیای امور بادقت واهتمام کامل وسائل‌معیشت خانواده آنهارا فراهم آورند تا قسمتی ازبار مصائب وآلام آنها کاسته شود.

ارتباط کرمانشاه بابغداد هم قطع شد

آخروقت امروز خبرنگار ما در کرمانشاه تلفنی گزارش داد هنوز ارتباط تلفنی و تلگرافی کرمانشاه بامناطق مرزی و بغداد قطع است براثر طوفان شدید وبارندگی ۱۲۰ تیر آهنی تلگراف و تلفن «هامیلتون» درفاصله بین شاه آباد غرب و سرپل ذهاب افتاد و هنوز فعالیتهای مامورین برای‌برقراری ارتباط مجدد بجائی نرسیده‌است امروز هوای کرمانشاه مه‌آلود و بشدت سرداست .

آخرین خبرها ۲۴ بعداز ظهر

۲۳۵ نفر درآمریکا بقتل رسیدند

لوئیزویل ـ۲۵ دسامبر ـ خبرگزاری فرانسه ـ در شب عید میلاد مسیح حوادثی در سراسر امریکا روی داد . از جمله در لوئیزویل‌دو رقاصه هاوائی در یك کاباره آتش گرفتند . رقاصه های مزبور هنگامیکه مشغول انجام برنامه رقص بودند یك مرتبه دامن کاهی‌شان بر اثر بر خورد بایکی‌از لامپ های صحنه آتش گرفت . یك رقاصه که میخواست آتش دامن‌رقاصه ها را خاموش کند نیز آتش گرفت و هر سه نفر در بیمارستان بستری‌شدند

یك پیر زن ۸۲ ساله نیز دیشب بر اثر شدت سرما در «تروی»واقع در ایالت نیویورك مرد . در دیترویت یکی از کانگستر ها بیك مغازه رنگرزی وارد شد و دخل روزانه مغازه را که بیش از ۴۰ دولار بود با تهدید اسلحه گرفت ولی هنگامیکه صاحب مغازه بوی یاد آور شد که امشب شب عید نوئل است و باید برای کودکان خود هدیه عید بخرد دزد دو دولار بوی پس داد علاوه بر این ها تا حال بیش از ۲۳۵ نفر در نتیجه حوادث‌رانندگی و سایر تصادفات در گذشته‌اند . انتظار میرود که تعداد تلفات دو روز تعطیلات به ۵۱۰نفر برسد .

ایران میخواهد درآمد ثابتی داشته باشد

ولی مایل نیست ذخیره نفت خودرا براثر افزایش بیرویه تولید، بهدر دهد

ادوارد سابلیه مفسر روزنامه لوموند درتفسیری که‌پیرامون کنفرانس نفتی اخیر کویت انتشار داده می‌نویسد که دولتهای صادر کننده نفت باین نکته اذعان دارند که نمی‌توانند جلوی عوامل بین‌المللی را که منجر به پائین آمدن قیمت نفت میشود بگیرند . ولی اصرار دارند که کمپانیهای‌نفتی قبل از اینکه اقدام بپائین آوردن قیمت نفت کنند باآنها مشورت‌کنند . تاکنون کمپانیهای نفتی این‌درخواست را رد کرده و میگویند مشاوره درباره تعیین قیمت نفت طبق قوانین امریکابرای‌کمپانی‌های نفتی ممنوع است . کمپانیهای تولید کننده نفت برای جبران تقلیل قیمت ها بهر یك از دولتهای صادر کننده نفت وعده داده‌اند که میزان استخراج خودرا افزایش دهند ولی کشور های تولید کننده معتقدند‌که اگر افزایش تولید نفت هم کسردرآمد آنها را جبران کند باعث‌میشود که ذخائر نفت کشور بیهوده تمام شود . یکی از روسای صنعت نفت ایران اخیرا بما می‌گفت :

« ما میخواهیم درآمد ثابتی داشته‌باشیم ولی نمی‌خواهیم ذخیره خودرا بهدر بدهیم . »

و همین اصل سبب شدکه پنج‌کشور بزرك صادر کننده نفت سازمان کشور های صادر کننده نفت رابوجود بیاورند این سازمان میخواهد باتمام وسائل قیمت ها رابمیزان سابق خود بازگرداند .

پاپ مردم را به صلح دعوت کرد

پاپ در پیام عید میلاد مسیح خود ، مردم را بصلح دعوت کرد و از رهبران جهان درخواست کرد که در این‌روز های پر آشوب شرافتمندانه رفتار کنند . پاپ در این عکس ، در کتابخانه واتیکان دیده میشود .

خانواده های **حسین نیا ـ آذری‌ـ صمد خامنه ـ تحقیقی ـ تقی زاده میلانی‌ـ تحویلداری ـ کوزه کنانی ـ خسروانی ـ غفاری ـمهر علی ـ احمدی ـ نجات**

با نهایت تاسف و تاثر در گذشت اسفناك **آقامشهدی علی اکبر حسین نیا** را باطلاع عموم فامیل‌ودوستان میرساند مجلس ختم آنمرحوم روز دو شنبه پنجم دیماه از ساعت ۸و نیم الی ۱۱ صبح در مسجد فخرالدوله واقع در فخر آباد (دروازه شمیران) و مجلس ختم زنانه از ساعت ۳ الی ۶بعد از ظهر همانروز در منزل شخصی واقع در جاده شمیران بعد از چهار راه قصر دست چپ ده متری اول پلاك ۵۵ منعقد است .

آ‌ـ۳۲۲۵۷

بعموم بازماندگان آنمرحوم مصیبت وارده راتسلیت‌میدهیم

سفیر جدید ایران درپاکستان

دولت پاکستان بسفیرکبیر جدید ایران پذیرش داد

انتصاب‌آقای‌موسی نوری‌اسفندیاری بسمت سفیر کبیر شاهنشاهی در پاکستان امروز رسما ازطرف‌سخنگوی وزارت خارجه اعلام گردید.

سخنگوی وزارت خارجه ضمن اعلام این خبر گفت که دولت‌پاکستان بسفیر کبیر جدید ایران در کراچی پذیرش داده‌است

آقای نوری اسفندیاری ازماموران عالیرتبه و قدیمی وزارت خارجه‌بوده و بترتیب سفیر کبیر شاهنشاهی‌در کشورهای عراق ـ آلمان ـ ترکیه ـ هند ـ ژاپن وایتالیا بوده‌و سه بار نیز در کابینه‌های مختلف سمت وزارت خارجه رابعهده داشته است.

آقای نوری اسفندیاری در هفتمین دوره اجلاسیه مجمع عمومی سازمان ملل ریاست هیئت نمایندگی ایران را عهده دار بود رادیو کراچی‌دیشب در برنامه فارسی خود انتصاب آقای نوری اسفندیاری و موافقت دولت پاکستان را اعلام داشت .

اطلاعیه شرکت سهامی معادن وذوب فلزات ایران

دربارهٔ حادثه تونل چشمه سر شمشك

نیمساعت بعدازظهر امروز این اطلاعیه از طرف شرکت سهامی معاون وذوب فلزات وابسته بوزارت صنایع و معادن صادر گردید.

درساعت ۷٫۵ صبح روز شنبه ۳٫۱۰٫۳۹ درتونل شماره یك‌چشمه‌سر معدن شمشك ۱۹نفر کارگر مشغول بکار میشوند از این‌عده جمعی در استخراج وبرخی برای حفر تونل‌ودسته‌ای نیز بحمل‌ونقل‌اشتغال‌داشته‌اند وتاساعت ۹¾صبح سه‌بازلکوتراکتور برای حمل باررفت‌وآمد نموده که خبر انفجار در ساعت۹¾از طریق تلفن مستقیم بشرکت معادن و ذوب فلزات میرسد فورا مسئولین امور باگرفتن کمك از وزارت کار وسازمان بیمه‌های اجتماعی وآتش‌نشانی ووزارت کشور ونیروی هوائی به‌محل‌رفته وسعی مینمایند که‌برای نجات کارگران وارد تونل شوند ولی متاسفانه شدت انفجار تمام دستگاههای تهویه وکمپرسور داخل تونل را از کار انداخته ووجود گازهای سمی اجازه نفوذ تاانتهای سینه کاررا نمیداده است‌تاآنکه در نتیجه فعالیت مداوم‌کلیه‌کارکنان درحدود ساعت ۱۲شب بوسیله دستگاههای تهویه کمکی توانسته‌اندکلیه اشخاصی راکه در سینه‌های کار مشغول فعالیت بوده‌اند طبق تلفن‌گرام ساعت چهار صبح امروز از تونل خارج‌نمایند جمع تلفات کلابه ۲۱نفربالغ میگردد که دونفر آنان از منسوبین‌کارگران بودند که به‌محض شنیدن انفجار برای کمك بداخل تونل رفته ودرنتیجه گازهای سمی ازپادرآمده‌اند علت‌انفجار درنتیجه آتش گرفتن گرینرو بوده که در اثر ضربت حاصله در نتیجه فشار و همچنین ایجاد گاز سمی موجب تلفات فوق شده است.چون کلیه کارگران مجهز به چراغهای زره‌دار برقی اطمینان بوده ووسائل تهویه کافی نیز در حوزه استخراج وسیله گازهاداشته‌اند . میتوان‌گفت آتش گرفتن گرینرو منحصرا در نتیجه بی‌احتیاطی یکی از کارگران بوده است که باتحقیقات بعدی ورسیدگی بوضع سینه کارها جزئیات آن‌بعدا باطلاع‌عامه خواهد رسید .ضمنابمجرد روشن‌شدن‌وضع کارگران تلفشده درحادثه انفجار ترتیب‌برقراری مستمری بازماندگان آنها از: طرف سازمان بیمه‌های اجتماعی داده خواهد شد.

دفتروکالت

دکتر عبدالکریم انواری

به انتهای خیابان باغ سپهر الار نبش خیابان خانقاه‌منتقل شد ـ تلفن ۳۴۳۰۳ پذیرائی از۴ تا۹ بعدازظهر

عشایر رشید و اهالی وطنخواه‌وشاهدوست سقز و بانه

اظهار محبت و علاقه‌ایکه درمورد دعوت خدمتگزار به‌آن حوزه بمنظور شرکت درانتخابات مجدد دوره بیستم مجلس شورای‌ملی‌مبذول فرموده‌اید موجب کمال امتنان بوده‌و بدین‌وسیله‌آمادگی خودرا برای خدمتگزاری برادران کردزبان اعلام رجاء واثق دارد بیاری خداوندمتعال و در تحت توجهات اعلیحضرت همایون شاهنشاه معظم‌و مفخم اتفاق کامل ووحدت نظر وهم‌آهنگی شما مرزنشینان رشید ووطنخواه و شاهدوست پیروزی اینجانب را که موفقیت قطعی خودشما است‌تضمین خواهدکرد .

موسی مشیری

شب ژانویه

درکیت‌کات

نادیه جمال ـلئورا ـپیرفرانك وسایر هنرمندان کیت‌کات

شبی رؤیاانگیز و جشنی دلپذیر برای شما بوجود خواهند آورد

ازهم اکنون بوسیله تلفن ۶۲۵۰۰ کارت مخصوص شب ژانویه کیت‌کات را تهیه فرمائید

برنامه شب ژانویه کیت‌کات همپایه بالیدو درپاریس

شب ژانویه ۳۱ دسامبر

شکوفه نو

برترازهمه‌جا تلفن ۲۰۴۶۸

مژده

مؤسسه موزیك مدرن ویگن

واقع درچهل متری نواب افتتاح شد تلفن: ۶۳۹۸۷

۱ـ۳ آ‌ـ۳۶۰۹۰

متن‌پاسخ تلگرافی علیا حضرت فرح پهلوی ملکه ایران به‌تلگراف شادباش شهردار تهران

جناب فتح‌اله فرودشهردار

تلگراف تبریك شما بمناسبت ازدواج فرخنده ما از طرف خودو ساکنین پایتخت و کارکنان شهرداری ملاحظه‌شد و موجب‌کمال‌مسرت گردید عنایات و توجهات‌خاصه‌مارا بعموم ساکنین پایتخت و کارکنان شهرداری ابلاغ‌نمائید .

فرح پهلوی

تلگراف شادباش شهردار تهران به‌پیشگاه علیا حضرت‌فرح‌پهلوی ملکه ایران

بانهایت افتخار و ادب دومین سال ازدواج فرخنده را به‌پیشگاه مبارك علیا حضرت از طرف خود و ساکنین پایتخت‌وکارکنان‌شهرداری تبریك عرض نموده و ازخداوند متعال سلامت وجود مبارك علیا حضرت وخاندان جلیل سلطنتی را مسئلت مینماید .

فدوی فتح‌اله فرود ـ شهردار تهران

ابراز عنایات شاهانه به دبیر کل و اعضاء حزب مردم

از قصر همایونی

پروفسور یحیی عدل دبیر کل حزب مردم

شادباش وابراز احساسات صمیمانه شما بمناسبت آغاز دومین‌سال ازدواج‌موجب مسرت و رضایت خاطر ما و علیاحضرت فرح پهلوی‌ملکه ایران گردید عنایات و توجهات خاصه ما را بکلیه افراد حزب مردم ابلاغ نمائید .

۳۰آذرماه ۱۳۳۹ ـ شاه

متن تلگراف معروضه

پیشگاه مبارك بندگان اعلیحضرت همایون شاهنشاه ارواحنا فداه

باکمال افتخار سالگرد ازدواج فرخنده و مبارك اعلیحضرت همایون شاهنشاه و علیا حضرت ملکه فرح پهلوی را از طرف خود و کلیه افراد حزب مردم صمیمانه به پیشگاه مبارك اعلیحضرتین تبریك‌عرض‌مینماید.

ثمره فرخنده این ازدواج با مولود مسعود والاحضرت‌همایون‌عظمت‌و شکوه خاصی باین جشن بخشیده‌است و افراد حزب مردم از صمیم قلب سعادت و کامیابی شاهنشاه معظم و ملکه محبوب و والاحضرت ولایتعهدرا ازدرگاه خداوند متعال مسئلت مینمایند .

آ‌ـ۳۶۰۴۴ دبیرکل حزب‌مردم چاکر پروفسور یحیی‌عدل

دراینموقع که‌جناب آقای ناصر قلی‌فرهادپور از خاندان آشوری‌از طرف حزب‌مردم کاندیدای نمایندگی شهرستان‌قزوین هستند بدینوسیله این حسن انتخاب راباولیای محترم حزب مردم تبریك گفته وازهمشهری های‌گرام واقوام و بستگان انتظار دارد بادادن رای وانتخاب ایشان‌قدمی درپیشرفت منظور که باعث سرافرازی ما و آبادانی‌شهر قزوین‌خواهدبود بردارند.

جعفر آشوری

سالنامه ۱۳۴۰ دنیا

بضمیمه تقویم بغلی جلد پلاستیك و صد مقاله مهم سیاسی‌وعلمی بقلم نویسندگان‌معروف

آگهی اتحادیه صنف فخار

براثر اقدام هیئت مدیره صنف در مورد مالیات صنفی همکاران محترم باجناب آقای وزیر محترم دارائی توافق حاصل گردیده اینك متمنی است کلیه اعضاء اتحادیه صنف فخار چهار قطعه عکس ۴×۶ودو برك رونوشت شناسنامه خود را تاروز چهارشنبه ۷٫۱۰٫۳۹ بدفتر اتحادیه تسلیم نمایند تا هرچه زودتر وزارت دارائی مالیات صنفی را تعیین و کارت صادر نماید .

رئیس هیئت مدیره اتحادیه صنف فخار ـ عباس گورنك

۱ـ۲ آ‌ـ۳۶۱۷۴

تزریقات فارابی

شاه‌آباد ـ روبروی‌سینماسعدی

کتاب بریج

نوشته: مهندس مهدی‌شریفی

کتابخانه سخن‌ـ خیابان‌نادری

۱ـ۳ آ‌ـ۳۶۱۳۴

الکترو مهناز

سیم کشی ساختمان نقد واقساط

انتهای آذربایجان ـ ساوجی

آ‌ـ۳۲۲۹۵

باطلاع میرساند

نام خانوادگی اینجانب‌ازقمی به کیانفر تغییریافته.

عباس کیانفر

آ‌ـ۳۲۲۲۹

هفت‌تن برندهٔ سیصد هزار ریالی بخت‌آزمائی ملی‌دریکهفته

ازراست بچپ:

۱ـ آقای علی مجتبوی ساکن لاهیجان
۲ـ آقای حسین سیفیانی ساکن تهران
۳ـ آقای حسینقلی ذوالفقاری ساکن همدان
۴ـ آقای کریم حاجی ساکن تهران
۵ـ آقای رحیم صوفیانی ساکن تهران
۶ـ آقای اصغر قاسمی‌کارمند شهردار
۷ـ آقای حسن دودانگه ساکن‌ابهر

هریار آ‌ـ۳۶۱۵۲

چهارشنبه روزخوشبختی است