سال سی‌وچهارم- شماره ۱۰۲۲۷

تکشماره ۳ ریال

اطلاعات

احتمال نزدیکی آنکارا و قاهره

۲۴ صفحه

قانون اساسی موقت ترکیه آماده شده‌وامروز انتشار مییابد

روزنامه اکسپرس مینویسد احتمال دارد که ژ نرال گورسل مانند ژنرال نجیب در مصرباشد و روزنامه هرالد تریبون عقیده دارد که ژنرال «مادان اوغلو» مرد نیرومند ترکیه است

سیاست جدید ترکیه بیشتر بروش مك‌میلان دربرابرشوروی شبیه خواهد بود

ژنرال‌گورسل باایوب‌خان وقاسم فرق‌دارد وعصمت اینونو آتاتورك دوم است

- **آتاتورك سعی‌میکرد ترکیه را مطابق‌اصول مدنیت غربی بسازد ودر آن حکومت غیرمذهبی‌برقرارکند. ولی حزب مندرس اصول اورا برانداخت ودمکراسی رااز میان برد وبهمین‌جهت‌بامخالفت روشنفکران‌وآرتش‌روبرو گردید**
- ارتش ترکیه میخواهد مرحله جدیدی رادردمکراسی این کشور بموقع اجرا بگذارد وشاید حزب‌جدیدی دربرابر حزب جمهوریخواه خلق ایجاد شود
- **دولت مندرس در انتخابات ۱۹۵۷ اعمال فشار و تقلب‌کرد وازآن پس اوضاع‌کشور ناآرام شد**
- ترکیه سیاست بیطرفی را انتخاب نخواهدکرد. زیرا ۱۲۰۰ میلیون دلار به آمریکا مقروض است . ولی پایگاههای آمریکا درترکیه پس ازاین تحت کنترل مشترك دوکشور قرار خواهدگرفت
- **آمریکا کمك نظامی جدیدی به ترکیه کرد. توافق درمورد این کمك درزمان حکومت مندرس‌شده‌بود**
- جواهراتی که اززن زورلو وزیرخارجه سابق ترکیه گرفته شده بود، دروزارت دفاع ترکیه بمعرض نمایش گذاشته شده‌است
- **ژنرال گورسل رؤسای هیئت های نمایندگی سیاسی خارجی را بحضور پذیرفت ودیروز مردم ازشهرهای دیگر برای تبریك به رژیم جدید به آنکارا آمده بودند**

شرح درصفحه ۱۷و۸و۴

گورسل باصول آتاتورك وفادار است

ژنرال گورسل رئیس دولت جدید ترکیه روز سوم ژوئن،بعنوان وفاداری باصول آتاتورك، دسته‌گلی برمزار او در آنکارا گذاشت. آتاتورك پدر ترکیه نوین است.

درمورد انتخاب یك سناتور از اقلیت‌های مذهبی

اختلافات دومجلس تشدید شده‌است

هنگام صحبت دوتن از نمایندگان در مورد مجازات خائنین

مجلس چندبار متشنج شد

چندین لایحه بتصویب نهائی رسید ویکی از نمایندگان ازخرازی دفاع کرد

جلسه علنی مجلس‌شورای ملی‌ساعت نه وپنجاه دقیقه نامدادامروز بریاست آقای سردار فاخر حکمت تشکیل گردید .

عده‌ای خائن . . .

پس از انجام تشریفات داخلی نطق‌های قبل از دستور آغازگردید و آقای پرفسور جمشید اعلم گفت: چهار سال از عمر دوره نوزدهم گذشت و خدا را شکر میکنیم که

بقیه در صفحه بیست‌ویکم

جریان روز

انتخابات دورهٔ بیستم

سرمقاله وتفسیرجهان را درصفحه دوم مطالعه فرمائید

متن قانون جدید تجارت

که درجلسه دیروز بمجلس‌سنا تقدیم گردید

- **قانون جدیدتجارت بنام «قانون بازرگانی» خوانده شد**
- **از «بازرگانان» و«اعمال بازرگانی» تعریف جدیدی بعمل آمد**
- **تجاریکه ماشین های حسابداری و روشهای‌فنی بکار میبرند، از داشتن دفاتر تجارتی معاف شدند**
- **مقررات ورشکستگی‌شامل پیشه وران وکسبهٔ جزء نمیشود**
- **برای شرکت های‌تضامنی، سهامی وانواع دیگر شرکتها اصول تازه‌ای وضع گردید**

همانطور که‌دیروز اطلاع دادیم قانون‌جدید تجارت توسط وزیر - دادگستری دیروز تقدیم مجلس سنا گردید .تهیه این‌قانون بوسیله کمیسیونی ازمتخصصین فن و قضات وحقوقدانان اقتصادی انجام شده و دوسال و چندماه برای تنظیم آن‌صرف وقت شده‌است .

بقیه در صفحه بیست‌ویکم

درحضور علیاحضرت ملکه فرح پهلوی

مسابقه‌نهائی بسکتبال‌دوشیزگان‌دانش آموز

چند هزارتماشاچی ازمسابقه جالب بسکتبال دختران رضاشاه کبیر وداوری دیدن کردند - علیاحضرت کاپ فرح را بسرپرست دبیرستان رضاشاه کبیراهداءفرمودند

ساعت هشت بعد از ظهر روز گذشته مسابقه نهائی بسکتبال کاپ فرح بین تیم های بسکتبال دبیرستان های‌رضا شاه‌کبیر وداوری‌در حضور علیا حضرت ملکه فرح پهلوی انجام گردید و در نتیجه تیم دبیرستان رضا شاه کبیر با ۳۰امتیاز در مقابل دو مقام اول را احراز نمود و برنده کاپ فرح گردید .

جمعیت بی سابقه

از ساعت شش بعد از ظهر روز گذشته جمعیت بی سابقه‌ای در استادیوم محمد رضا شاه پهلوی برای تماشای مسابقه نهائی‌بسکتبال کاپ فرح اجتماع نمودند .

مقارن ساعت ۷ بعد از ظهر علیا حضرت ملکه فرح پهلوی باستودیوم محمد رضا شاه پهلوی تشریف فرما شدند .

بقیه در صفحه بیست‌ودوم

سرپرست ورزش دبیرستان رضاشاه‌کبیر بحضور علیاحضرت معرفی میگردد یکی ازاعضای تیم بسکتبال دبیرستان نیز درعکس دیده میشود

درشورای مخصوص عصر دیروز درحضور شاهنشاه

وضع تعهدات ارزی کشور موردرسیدگی قرارگرفت

برای اجرای برنامه عمرانی سوم کمتر امکان گرفتن‌وام وجود دارد

بعد از ظهر دیروز بجای شورای عالی اقتصاد شورای مخصوصی در پیشگاه شاهنشاه تشکیل شد.

در این شورا آقایان دکتر اقبال نخست وزیر و وزرای بازرگانی - دارائی - وزیر مشاور و قائم مقام نخست وزیر در سازمان برنامه - مدیر کل بانك ملی و چند تن از کارشناسان دبیر خانه شورایعالی اقتصاد و دفتر مطالعات اقتصادی سازمان برنامه شرکت داشتند و طی آن وضع ارزی کشور و تعادل پرداخت‌های ارزی و تعهدات ارزی

بقیه در صفحه بیست‌ودوم

تجدیدنظر دربرنامه دوره اول دبیرستانها

کمیسیونهائی که از دبیران مجرب هرزشته جلسات هفتگی‌خود رابمنظور تجدید نظر دربرنامه دوره اول دبیرستانها از مهرماه گذشته

بقیه در صفحه بیست‌ویکم

امروز ژاله رفت و درفرودگاه‌مهرآباد همه اشك ریختند

صبح امروز در فرودگاه مهرآباد همه اشك ریختند .کوچك و بزرك، ایرانی و غیر ایرانی و خلاصه هر کسی که در محوطهٔ فرودگاه بود، گریه میکرد و فرودگاه رایکپارچه احساسات انسان دوستی فراگرفته بود.

بقیه در صفحه بیست‌ویکم

ژاله روی پله‌کان هواپیما، کلمات کودکانه‌ای بزبان آورد..

شهردار تهران اعلام کرد:

کلیهٔ اراضی‌مسیل تهران تاشعاع صد کیلومتر متعلق بشهرداری است

شهرداری ۱۳۶ عرضحال علیه زمین‌خواران اقامه کرد

امروز شهردار تهران اعلام‌کرد که از مرکز تهران تا شعاع صد کیلو متر کلیه اراضی مسیل های حومه تهران متعلق بشهرداری‌است وبا تصاحب این اراضی میلیونها تومان به دارائی شهرداری اضافه خواهد شد .

اراضی این مسیل ها از طرف عده‌ای از مردم مورد تجاوز غیو قانونی‌قرار گرفته و پس ازتصویب قانون سال ۱۳۳۵ اقدامات‌لازم مبنی برتعقیب متجاوزین ازطرف مامورین صلاحیتدار شهرداری درخلال سال های ۳۶ و ۳۷ و ۳۸ به عمل‌نیامده است

عرضحال شهرداری

شهرداری یکصد وسی وشش عرضحال بر علیه عده‌ای از متنفذین وزمین خواران بمقامات صالحه‌تقدیم داشته این شکایات قرار است در هیئت پنجنفری مورد رسیدگی‌قرار گیرد باستناد مدارك قاطع کلیه افرادی‌که شهرداری‌از آنان‌شکایت کرده است تحت تعقیب قرار می گیرند

محافظین اراضی

مجموعا یك سر رفتگر و چند رفتگر بی سواد مامور حفاظت اراضی متعلق به شهرداری هستند و متجاوزین با استفاده از ضعف کادر محافظ توانسته اندد فرصت‌مناسب

بقیه در صفحه بیست‌ودوم

وقت حجاج تمام شد

حاجیان‌ایرانی کم‌کم برمیگردند

- **سرویس هوائی جده - تهران مجددا دایر میگردد**

امیرالحاج ایران بحضور پادشاه سعودی رسید

- **حجاج ایرانی مشغول انجام حج تمتع وطواف نساء هستند**

سرپرست حجاج ایرانی اطلاع دادکه هنوز هواپیما برای حرکت حجاج‌وجودندارد

وقت حجاج تمام شد و هنگام‌آن رسیدکه‌آنان‌کم‌کم بسوی‌موطنشان برگردند . خبر میرسد که‌نخستین گروههای حاجیان ایرانی هم آمادهٔ بازگشت شده‌اند ، بهمین منظور شرکت هواپیمائی ایران در صدد دایر کردن مجدد سرویس هوائی جده - تهران برآمده است .احتمال میرود نخستین دسته حاجیان‌ایرانی درچندروز آینده بوطن بازگردند.

امروز سرپرست حجاج ایران تلگرافی‌اطلاع داد که‌حاجیان آماده حرکت‌اند ولی هنوز هواپیما برای بازگشت وجود ندارد .

خبرنگار اعزامی‌ما بعربستان سعودی امروز از مکه گزارش‌داد که مراسم حج دیروز عصر درمنی

بقیه در صفحه بیست‌ودوم

کلاسهای انگلیسی فروزنده اربابی افتتاح شد

ژاله آب سردار

۱۰-۵

درشمیران

برای رهن تصرف یا اجاره باب بسند سفارتخانه ها و کمپانی یا خانواده های‌اروپائی‌صفحه‌نیازمندیها ملاحظه شود .

آ-۸۵۷۱

رشت و پهلوی روز جمعه باهم مبارزه میکنند

والاحضرت شاهپور غلامرضا پهلوی ساعت ۸ صبح روز جمعه باهواپیمای داکوتاعازم‌بندرپهلوی‌خواهندشد-استاندار گیلان معتقداست که‌کاپ لار نصیب بندرپهلوی میگردد - ورزشدوستان رشت برای مشاهده دومین مسابقه رشت و پهلوی به‌بندر پهلوی هجوم آورده‌اند

روز گذشته از بندر پهلوی تلگرافی تقاضا شد که ساعت دقیق ورود والاحضرت شاهپور غلامرضا پهلوی ریاست عالیه کمیته المپیك ایران به بندر پهلوی را جهت‌تنظیم برنامه اطلاع‌دهند .امروز آقای سرهنك مکری رئیس فدراسیون فوتبال کشور اطلاع‌داد که‌والاحضرت فرمودند ساعت ۸ صبح روز جمعه بیستم‌خرداد ماه با هواپیمای‌داکوتا تهران را بقصد بندر پهلوی ترك خواهند کرد ،تیمسار سر لشگر سیاسی رئیس ستاد بازرسی ، سرکار سرهنك اسفندیاری‌آجودان والاحضرت ،آقای مسعودی مدیر موسسه اطلاعات وسرکار سرهنك مکری رئیس فدراسیون فوتبال کشور نیز بمعیت والاحضرت در مراسم مسابقات فوتبال بندرپهلوی در روز جمعه بیستم خرداد ماه‌حضور خواهند یافت .

بقیه در صفحه بیست وسوم

کارخانه ارج

باطلاع مشتریان خود درتهران ونمایندگان شهرستانها میرساند:

چون تعداد کولر ساخته شده ارج درسال جاری محدود میباشد وتعداد زیادی ازآن نیز پیش فروش شده خواهشمند است هرچه زودتر تعداد مورد نظر خودرا سفارش دهند. بارعایت‌پیشنهادات رسیده ازسایر شهرستانها سهم هرنماینده منظور شود.

ازخریداران **کولر ارج** نیز تقاضا میشود

هرچه زودتر درتهران بفروشگاه ارج خیابان فردوسی جنب خیابان ثبت ودرشهرستانها به نمایندگان کارخانه ارج مراجعه نمایند.

آ-۱۰۰۷۶

آگهی تقلیل بهای سیگار خیام

بمنظور تامین‌رفاه مصرف کنندگان و کمك ببرنامه های‌اقتصادی کشور برای تقلیل هزینه زندگی طبق موافقت وزارت گمرکات و انحصارات ازتاریخ ۲۰خرداد ماه‌جاری بهای هر بسته ۲۰ عددی سیگار خیام که‌درردیف بهترین سیگار های کشوربوده و دائمابر مصرف آن اضافه میگردد از۲۲ریال‌به ۲۰ریال تقلیل داده میشود.

آ-۹۷۹۴ ۱-۳ مدیر کل‌انحصار دخانیات ایران - صارمی

ترحیم وتسلیت

درصفحات ۲ و۱۸و۲۱ و۲۴

جهان چیت

روستائیان از بانوان با سلیقه بهشهری در اثر استفاده از منسوجات جهان چیت سبقت جسته‌اند

کدری چیت - پرده - رومیزی - چلوار .

بهار... آهسته آهسته‌میرود...

ولی یادگاری شیرین بجای میگذارد... و میلیونهاریال جائزه درپایان بهار، بین صدها هزار تن دارندگان بلیطهای سی ریالی اعانه ملی تقسیم میشود. اگرشما هم بلیطی داشته باشید ازاین ارمغان بهاری برخوردار خواهید شد.

آ-۹۸۸۶ «بنگاه بخت آزمائی ملی»

کانادادرای در دواندازه

کوچك ومعمولی

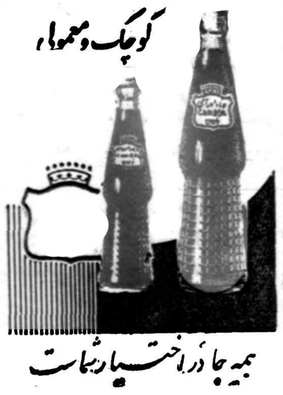

همه جا در اختیار شماست

کپیه اسناد

در ۲ دقیقه فتوپرسیولیس لاله‌زارنو چهارراه کنت ۲۷۴

جریان روز

انتخابات دورهٔ بیستم

درمیان ادوار گذشته تقنینیه تنها دوره چهاردهم بود که انتخابات ایران بخصوص تهران برمبنای مبارزه انتخاباتی قرار گرفت و آراء نسبتا طبیعی بصندوقها ریخته شد ، اینکه می‌گوئیم نسبتا طبیعی برای آنست که تا قانون انتخابات اصلاح نشود و حق رای تنها به باسواد ها داده نشود و رای دهنده نداند به که رای‌میدهدنمیتوان چنین‌انتخاباتی‌را کاملاطبیعی دانست .

در دوره چهاردهم انتخابات بر مبنای مبارزه و آزادی کامل استوار بود اما بازهم غیر از تهران و اکثر شهرستانهای ایران که آن آزادی مراعات میشد چند شهرستان شمالی‌وجنوبی کشوردستخوش اعمال نفوذ هائی گردید که خاطرات تلخی را بیاد می‌آورد ، البته نتیجه اعمال نفوذ آن روز همان بود که سر و کله چند وکیل توده‌ای از نقاط گیلان و مازندران و خراسان پیدا شد ،یعنی تحت حمایت مستقیم مامورین دولت از صندوق انتخابات بیرون آمدند و حال‌آنکه همهٔ آن چند نفر توده‌ای که بشهرستانها تحمیل شدند در انتخابات تهران خود را کاندیدا نموده و منتهای تلاش و مبارزه کردند وهرچه توانستندعمله‌جات و کارگران بیسواد را پای صندوق کشانیدند و کار به‌زدو خورد های خونین کشیده‌شد ولی تودهٔ حقیقی‌مردم‌چون بسوءنیت وافکارپلید آنها واقف‌شده بودند به‌آنهامجال‌فعالیت ندادند و دست رد بسینه همه آنها زده شد بطوریکه باوجود نفوذ زیادی که در اوایل تشکیلات خود پیدا کرده بودند و هنوز خیانت های آنها علنی و فاش نگردیده بود و مردم آنان را خوب نمی‌شناختند معهذا لیدر آنها در لیست آراء قرائت شدهٔ تهران بیستو پنجمین نفر از دوازده نماینده تهران بود ، وقتی چنین شکستی در تهران به آنها وارد آمد وکارشان بافتضاح کشید ناچار متوسل به ارباب های خود شدند ، مامورین شوروی که در آن موقع صفحات شمالی را در اشغال داشتند بدولت وقت فشار آوردند وسرنیزهٔ قشون سرخ بکار رفت‌تاشکست خورده‌های انتخابات تهران از چند نقطه شمال که زیر چکمهٔ ارتش سرخ بود از صندوق بیرون‌آمدندوهمین شش نفر وکیل روس چنان الهشنگهٔ در مجلس چهاردهم‌راه‌انداختند که‌کم‌وبیش همه‌ازآن‌ماجراهاوپرده‌های‌شوم اطلاع‌دارندومحتاج بیادآوری‌نیست .

باین ترتیب لکهٔ سیاهی برداماں انتخابات دوره چهاردهم که آزادی در آن رعایت شده بود نشست ، چه ، همین عمل‌ننگین روسها سبب‌شد انگلیسهاهم ارباب توقع‌شوند و نفوذ خودرا درچند مورد در جنوب بکار برند .

این بدبختی در آن روز به مملکت روی آورده بود ، روسها شمال و انگلیسها جنوب را زیر نفوذ خود داشتند ، اینها ظاهرا آمده بودند که ایران را پل پیروزی قرار دهند و این کاررا کردندو حداکثر استفاده را از را ه‌هاووسایل نقلیه وراه‌آهن ایران نمودند و در نتیجه فاتح جنك شدند ، روسها در سایه این مساعدت ذی قیمت ملت‌ایران دشمن را شکست دادند ، اما بعد از آنهمه خرابی و خسارات همه دیدیم چه کردند ؟ بجای قدرشناسی و کمك باین ملت که موجد فتح و فیروزی آنها شده بود ، بلافاصله عمال روس در فکر افتادند ایران را پشت پردهٔ آهنین ببرند وجزو مستعمرات‌خود سازند،بساط‌پیشه‌وری را در آذربایجان راه انداختند و با دخالت و اعمال نفوذ خود در انتخابات شروع باخلالگری وکارشکنی کردند و آشفتگی هائی بوجود آوردند که رشتهٔ آن‌تا ۲۸ مردادماه ۱۳۳۲ کشیده شد و بایك قیام دلیرانهٔ ملی ، ملتی که رنج این مصائب و سختی‌ها دیده بود بساط اعمال نفوذ اجانب و کشور گشائی آنها پیچیده شد و بکناری افتادوباردیگر ایران روی پای خود ایستاد وباصلاح وضع زندگی و عقب افتادگی - های خود بخصوص خرابی های حاصله در دوره دوازده ساله هرج و مرج از شهریور ۱۳۲۰ تا مرداد ۱۳۳۲ پرداخت که خوشبختانه امروز آثار و علائم این اصلاحات وترقی و پیشرفت‌در تمام شئون‌اجتماعی و اقتصادی وسیاسی کشور دیده میشود ، خدا را شکر می‌کنیم که این بلاها و گرفتاریهای خانمان برانداز یکی پس از دیگری درهم‌شکست‌وازمیان رفت وافق‌روشنی‌در اوضاع عمومی ایران ظاهرگردیده است .

صحبت از آزادی انتخابات بود که اعلیحضرت همایونی مژدهٔ آن را داده‌اند وما بحث‌خودرا پیرامون آن شروع کردیم ولی خاطرات تلخ گذشته را بیاد آوردیم و از مطلب دورافتادیم .

اکنون که پادشاه ما این وعده‌رامیدهند باید همه سعی کنیم ملت ایران از این حقوق ملی بهره‌مند گردد ، از این آزادی‌انتخابات حسن استفاده شود و با انتخاب نمایندگان باصلاحیت وشریف ثابت کنیم‌خوب‌وبد صالح‌وطالح را تشخیص میدهیم .

موضوعی که پس از گذشت زمان ، آزادی انتخابات راتسهیل میکند وجود دو حزب در کشور می‌باشد ، این دو حزب که اولین بار امتحان خودرا میدهند باید معقولانه مبارزه انتخاباتی کنند ، کاندیدای خودرا طوری در نظر بگیرند و بمردم معرفی کنند که مورد توجه و پسند مردم باشند ، معروفیت محلی داشته باشند ، موقعیت و محبوبیت میان مردم داشته باشندتامردم‌بطیب‌خاطر باین کاندیدا رای‌بدهند .

وقتی جریان چنین باشد که رای اکثریت مردم در هر شهر حاکم باشد بدیهی است این دو حزب‌درهر نقطه کشور سعی میکنند داوطلبی را در لیست انتخاباتی خود جای دهند که بتواند در برابر حریف خود نفوذ طبیعی میان مردم داشته باشد و رای بیشتر مردم را بگیرد .

نکته‌ای که در بیانات اعلیحضرت همایونی جلب توجه می‌نماید همین است که وقتی انتخابات براساس حزبی قرار گرفت ، دو حزب سعی خواهند کرد افراد با صلاحیت و مورد وثوق و اعتماد مردم‌راکاندیدا کنندتا درمبارزهٔ انتخاباتی توفیق پیدا کنند .

همچنین باید توجه داشت همچنانکه شخص اعلیحضرت‌اشاره فرمودند انتخابات فقط در مدار کاندیدای احزاب سیر نخواهد کرد ، اگر کسانی در هر شهر باشند که دارای موقعیت محلی و صلاحیت و آراء طبیعی باشند ومردم به کاندیدای غیر حزبی بیشتر رای دهند بدیهی است هر دو حزب دچار شکست خواهد شد ،بدین سبب احزاب در برابر انتخابات آزاد و کاندیدای آزاد مسلما توجه بیشتر معطوف خواهند ساخت تاکسی‌راکاندید کنند که موقعیت محلی او محرز باشد و آراء طبیعی مردم را جلب نماید .

سیستم دو حزبی در کشور بهترین راه تعدیل و حفظ آزادی انتخابات و رعایت حقوق مردم است زیرا این دو حزب در نتیجه‌مبارزه شدید انتخاباتی یکدیگر را مراقبت می‌نمایند ، نظارت کامل می‌کنند که انتخابات مخدوش نشود،بصندوق آراء دست درازی نگردد،متنفذین و مامورین دولت اعمال نفوذ نکنند .

اگر چنین وضعی پیش آید و هر دو حزب معقولانه انتخابات را شروع کنند و مردم رابرای گرفتن حق مسلم خود آزاد گذارند که بهرکس می‌خواهند رای بدهند ، خواه کاندیدای حزبی و خواه کاندید غیر حزبی باشد ،در اینصورت می‌توان امیدوار بانتخابات آزاد و سالم بود والا اگربنا باشد بازهم نظر خان و حاکم مدخلیت داشته باشد ویا فلان متنفذ محلی با پول وزور بخواهدنظرخودرا پیش برد همان‌است که‌بود،فرقی میان‌امروز ودیروزنیست .

بیانات اعلیحضرت همایونی در این باره صراحت‌کامل داشت که انتخابات باید در محیط سالم‌و آزادی کامل انجام گیرد و در اینصورت تردید نباید داشت که هرگونه تخلف از مقررات قانون و آزادی انتخابات بی‌مواخذه نخواهد بود .

وقتی شخص شاه با چنین بیان جامع‌وصریح آزادی انتخابات را تاکید می‌فرمایند و این بیانات هنگامی ایراد میشود که موجبات‌این امر با پیدایش دو حزب و نظارت یکی بر دیگری و کاندیدا کردن اشخاص باصلاحیت فراهم می‌باشد باید امیدوار بود که انتخابات آینده برمبنا واساس اکثریت آراء ملت استوار خواهد بود و هرکس موقعیتش بهتر و احترام و محبوبیتش میان جامعه بیشتر است انتخاب میشود وبدیهی است در چنین شرایطی کسانی از حزب و غیر حزب کاندید نمایندگی مجلس خواهند شد که بتوانند بحق‌میان‌مردم‌رای بیاورند ونمایندهٔ واقعی ملت باشند .

امید ما اینست که افکار اصلاح طلبانه شخص اعلیحضرت همایونی از طرف دولت و مامورین و کلیه افراد پیروی گردد ، راه مداخله و اعمال نفوذ بسته شود و حق طبیعی و مسلم مردم احترام گذشته شود تا بتوانیم نمایندگان با صلاحیت و شایسته به مجلس بیستم بفرستیم .

همچنین انتظار ما اینست حالا که سیستم دو حزبی وجودپیدا کرده ونگرانی های گذشته‌ازمیان‌رفته‌وقت‌آن‌رسیده‌است که‌نمایندگان آینده مجلس‌تصمیم‌بگیرندقانون‌انتخابات رابنفع‌ملت‌ایران اصلاح کنند و تنها حق رای به‌باسواد ها بدهند .

جنرال مد جایزه میدهد

ازدوشنبه ۱۶ خردادماه کلیه برگهای فروش جنرال‌مد شماره‌گذاری مخصوصی‌شده‌که در پانزدهم مهرماه سال جاری بین آنها قرعه‌کشی وبنمرات برنده جوایزی بشرح زیر تعلق خواهدگرفت.

۱۰۳ جایزه

جایزه اول یکدستگاه اتومبیل فلکس واگن مدل ۱۹۶۰ که بنام برنده خوش‌شانس آن نمره خواهد شد

جایزه دوم- یك یخچال درجه‌یك ۹فوت متروپل مدل ۱۹۶۰

جایزه سوم- یکدستگاه چرخ خیاطی پائی سینگر

ویکصد جایزه جنسی معادل قیمت برك خریدی که‌شماره‌آن برنده شده

انجام مراسم قرعه‌کشی باحضورونظارت‌اشخاص‌صلاحیتدار وعموم دارندگان برك خرید بوده‌وبلافاصله‌جوائز تقدیم میگردد.

دراین قرعه‌کشی شماحتی باداشتن یك برك خرید سی ریالی هم شرکت‌خواهید داشت‌ولی مسلما موفقیت بیشتر نصیب کسانی است‌که تعداد برگهای خرید زیادتری دردست داشته باشند.

اطمینان داریم که این اقدام جنرال‌مد مانند سایر اقدامات گذشته مفید ومورد تائید وپسند عموم قرار میگیرد.

جنرال‌مد - کوچه برلن

خانواده های **نوری اسفندیاری - اسفندیاری و شاهسون شهبازی‌آهی-حمزه-بهزادی-رفعتی-ورهرام-صدیقی-امجدی ایمانی - پیر زاده- شاه خلیلی - فزونی - هاشمی نیاکی- فرهمند .**

با کمال تاسف در گذشت دوشیزه ناکام **فریده‌نوری اسفندیاری** فرزند سرهنك فرج‌اله نوری اسفندیاری افسر باز نشسته شهربانی را باطلاع بستگان و آشنایان میرساند مجلس ترحیم مردانه روز چهار شنبه ۱۸ خرداد از ساعت ٤ تا ٦ بعد از ظهر در مسجد مجد و مجلس ختم زنانه همان روز از ساعت ٤ تا۷بعدازظهر درخیابان بهار کوچه‌مهندسین شماره ۲۵ برقرار خواهد بود .

بمناسبت تصادف روز چهار شنبه هیجدهم خرداد ماه جاری (۱۸ر۳ر۳۹) با شب هفتم وفات مرحوم **حسین اختبار** مجلس‌تذکری بر سر مزار آنمرحوم (امامزاده عبداله) ازساعت ۵ تا ۷ بعد از ظهر روز مزبور منعقد میباشد .

مهندس مجید احمدی - عبدالکریم عموئی

با نهایت تاسف فوت مرحوم **کاظم بالا زاده** فرزندمرحوم حاج محمد بالا تبریزی را در تهران باطلاع دوستان وآشنایان میرساند مجلس ترحیم مردانه از ساعت پنج تا هفت بعد از ظهر روز چهار شنبه هیجدهم خرداد ماه در مسجدارك‌ومجلس زنانه در همان روز و ساعت در منزل برادر آنمرحوم آقای عباس بالازاده واقع در خیابان ساسان غربی کوچه یزدی بر گذار خواهد شد .

آیت‌اله فقیه یمینی - دکتر حبیب‌دادفر -هدایت‌اله یمینی - عباس بالا زاده -حاج محمد حسام واعظی - اسمعیل کتابچیان - علی سلطانی حاج مرتضی حداد -دکتر اصغر حداد - انوشیروان حداد - رشید حداد - دکتر جواد حداد - نقی بالا زاده -خسرو نوبری - سیروس بالا زاده -فریدون بالازاده - ایرج بالا زاده - امیر بالا زاده -سید علی مجاور

خانواده های **بهبهانیان -بصیر - کرمانشاهی - مرعشی‌زاده - نجفی -مرعشی -حریری -سهرابی - کشفی-آرزودشتی -حمیدی -جهادی**

ازسروران عظام آقایان علماء اعلام، روحانیون شریف، روسای محترم ادارات ،بازرگانان ،پیشه‌وران و کلیه کسانیکه در مراسم تشییع‌جنازه وبخاك سپردن و مجالس ترحیم مرحوم حاج عوض جهادی قدم رنجه‌و شرکت‌فرمودند و همچنین سرورانیکه طی‌نامه و تلگراف ابراز همدردی فرموده اند کمال تشکر و امتنان را دارند . چنانچه بعلت تالمات روحی توفیق عرض تشکر حضوری دست ندهد پوزش طلبیده سلامتی و بقاء ذات‌و خوشبختی همگی را از ایزد متعال مسئلت دارند . آ-۹۹۹۰

با نهایت تاسف فوت ناگهانی مرحومه ناکام **دوشیزه نیمتاج ضیاء هاشمی** فرزند مرحوم ضیاءالممالك راباطلاع دوستان وآشنایان‌میرساند هزینه‌مجلس‌ترحیم مردانه‌بمصرف کمك‌بزلزله‌زدگان‌لارمیرسدو مجلس ترحیم زنانه روز چهار شنبه هیجدهم خرداد از ساعت ۵ الی ۷ بعد از ظهر درمنزل آنمرحومه واقع در خیابان امیریه ایستگاه گنجه‌ای کوچه دبیر علائی کاشی ۲۰ منعقد است .

زین‌العابدین خاکسار - عزت‌الدوله خاکسار - زرین‌الدوله اویسی -سرهنك ابراهیم اویسی - امیر حسن شرافت منصوری -علی اصغر خاکسار - پوراندخت امیر هوشمند - تاج‌الملوك قوانلوقاجار-رزت مکرمی‌نژاد-دکتر لیلانوربخش- مهندس امیر حسن نوربخش -رضا خاکسار -دکتر منصور نوربخش - سرهنك موسی مکرمی نژاد-مهدی خصوصی

بعموم بازماندگان آنمرحومه‌مصیبت وارده را تسلیت‌میدهیم

خانواده های **موقر -عفیف -شادمان - محجوب -بحرپیما- جبارنیا - امام -جلائی - علی اصغر مستوفی - امیرخانی- یوسف زاده** فوت **بانو بیگم عفیف** مادر آقایان احمد عفیف و عبدالعلی شادمان را باطلاع اقوام و دوستان میرسانند . بنا بوصیت آن مرحومه هزینه ختم مردانه بمصرف امورخیریه میرسد مجلس تذکر زنانه از ساعت ۵ تا ۷ بعد از ظهر روز چهار شنبه ۱۸ خرداد ماه در منزل عفیف واقع در خیابان ورزنده رو بروی درب جنوبی امجدیه پلاك شماره ۱۲منعقد است آ-۸٤٦٥

برگزاری شب هفتم فوت مرحوم حسین روحی

چون روز چهار شنبه ۱۸ خرداد ماه مصادف با شب هفتم فوت مرحوم **حسین روحی** است بهمین مناسبت مراسمی از ساعت ۵ تا ۷ بعد از ظهر در آرامگاه آنمرحوم در امامزاده عبداله منعقد است **خانواده روحی**

بمناسبت فوت مرحومه مغفوره متعلقه آقای حاجی‌عبدالعلی سلام تبریزی مجلس ختم آنمرحومه فردا از ساعت ۵تا ۷بعداز ظهر در مسجد حاج شیخ عبدالحسین معروف به آذربایجانیها منعقد می باشد .

الحاج سید عبدالحمید ماکوئی - موسوی - حاج میرزا عباسقلی ستاری-حاجی یوسف‌وحاج کریم نجیبی -کریم‌آقا- حاج بیوك مسیب زاده -حاج عباسعلی و حاج محمد علی - حاج عبدالعلی سلام تبریزی آ-۸٦۰۷

بعموم بازماندگان آنمرحومه‌مصیبت وارده را تسلیت‌میدهیم

کودکستان ودبستان ملی

نخستین

با مختصر تغییری نسبت بسابق و بمدیریت و تحت نظرمتخصص تعلیم و تربیت از پانزدهم تا آخر خرداد ماه ازساعت ٤تا ۷ بعد از ظهر برای‌سال آتی ثبت نام مینماید . دانش آموزان سال قبل بایستی مجددا ثبت نام نمایندتعداد هرکلاس محدود و در تمام کلاسها انگلیسی‌تدریس میشود ضمنا برای عده معدودی وسیله ایاب و ذهاب فراهم است .

نشانی خیابان شاه کوچه یغما تلفن ٤۱۳۲۰

سخن

سرمهٔ خورشید

چهارمین مجموعه اشعار

نادر نادرپور

انتشارات سخن

خیابان نادری - پهلوی‌مهمانخانه نادری

برای تربیت و تحصیل

اطفال خود پسر یادختر ازسن‌ه به بالا درشبانه روزیهای مدرن تحت سرپرستی مربیان‌آزموده‌آمریکائی به آدرس پائین مراجعه فرمائید.

International Foster Home
Post Office Box 3102
RINCON ANNEX
SAN FRANCISCO 19, CALIF. U.S.A.

اقبال شناسی

هنر واندیشه محمد اقبال

تالیف و ترجمه : سید غلامرضا سعیدی

اولین تحقیق دقیق‌در باره بیوگرافی وشعر و هنر و فکر و فلسفه داهی شرق علامه‌دکترمحمد اقبال بزرگترین متفکرجهان اسلام باضافه تاریخ موجز اسلام در شبه قاره هند و موجبات و علل تاسیس دولت پاکستان منتشر شد .

بها با جلد زرکوب ۱۰۰ ریال

مرکز انتشار : شرکت نسبی اقبال وشرکاء - خیابان شاه آباد آ-۹۸۸۰ ۱-۳

دبیرستان ایران

دفتر دبیرستان -دبستان -کودکستان ایران وکلاسهای نمونه دبستان جهانبانی دخترانه وپسرانه از صبح ۱٦خرداد برای‌نام نویسی آماده است

نشانی خیابان مولوی -دبیرستان ایران تلفن ۲٦۲۱۵ آ-۹۳۸٦ ۱-٦

از مجموعهٔ ادبیات خارجی

بنگاه ترجمه و نشر کتاب

حیات مردان نامی

جلد چهارم

انتشار یافت

تألیف : پلوتارك

مورخ و نویسندهٔ بزرك یونانی

بها : ۲٦۰ ریال

ترجمهٔ : مهندس رضا مشایخی

مراکز فروش : بنگاه ترجمه و نشر کتاب و کتابفروشیهای معتبر تهران و شهرستانها

دار العلوم العربیه

در کلاسهای جدیدی که اخیرا دائر نموده است علاوه بر تکلم و ترجمه و قرائت کتب و مطبوعات مختلف عربی وقواعد صرف و نحووا ملاء وانشاء موفقیت شما را در کلیه امتحانات عربی (دبیرستان ودانشکده‌های ادبیات و حقوق و معقول و منقول ودوره های دکتری) تضمین مینماید . تاوقت نگذشته برای نام نویسی اقدام نمائید .

دروازه شمیران - ابتدای فخرآباد -دارالعلوم العربیه

قابل توجه خریداران زمین‌های M.R.S.

لطفا جهت پاره ای مذاکرات در باره زمینهای M.R.S. بنشانی خیابان نواب چهارراه گلکار منزل سرهنك گلکار و یا تلفن ٤۷۰۲۹ مذاکره فرمائید. آ-۹۹۰۲

مخالفت با مسافرت آیزنهاور بژاپن

توکیو ـ۶ـ ۷ژوئن ـ رویتر ـ آسوشیتد پرس‌ـحزب‌سوسیالیست ژاپن تصویب کرد که۱۲۵ نماینده آن حزب استعفاء دهند تا پارلمان ژاپن منحل گردد .

باید دانست که سوسیالیست ها مدتی است بر سر مخالفت باقرار داد دفاعی امریکا و ژاپن از شرکت درجلسات مجلس شورای ژاپن‌خودـ داری مینمایند .

ناظرین معتقدند این حرکت سوسیالیست ها موفقیت مشکوکی خواهد داشت زیرا سوسیالیست ها در حدود یك چهارم عده نمایندگان مجلس را دارند .

تصویب خود بخود

کیشی نخست وزیر ژاپن نیز گفته است برای مقابله با استعفاء سوسیالیست ها نیازی به انحلال مجلس نیست و وی فقط انتخابات نمایندگان مستعفی را تجدید خواهد کرد .

بنا بر این در وضع حاضر روز ۹ ژوئن قرار داد امریکا و ژاپن خود بخود تصویب خواهد شد و همان روز آیزنهاور وارد ژاپن میشود .

متحد کارگران و دانشجویان

رئیس حزب سوسیالیست«آسانوما» امروز رسما حزب خود را متحد اتحادیه های کارگری و دانشجوئی دست چپ اعلام کرد و گفت این گروهها برای‌سقوط حکومت‌کیشی فعالیت میکنند .

وی گفت حزب او و دسته های مذکور طرفدار دوستی امریکا و ژاپن هستند ولی با قرار داد دفاعی فعلی مخالفت دارند .

قراراست نمایندگان‌سوسیالیست میان ۱۱ و۱۹ ژوئن استعفا دهند و این حزب ۱۶۸ تن را کاندیدای آینده نمایندگی مجلس اعلام‌کرده است .

صحیح نیست

وزارت خارجه ژاپن اعلام کرد این شایعه که اگر آیزنهاور به ژاپن نیاید کابینه سقوط میکند صحیح نیست .

قبلا در جراید واشنگتن خبری منتشر شده بود که اگر آیزنهاور نیاید کابینه کیشی سقوط میکند. با تصمیم حزب سوسیالیست ژاپن در مورداستعفاء ۱۲۵ نماینده مبارزه علیه قرار داد امریکا و ژاپن‌وارد مرحله جدی تری شده است .

خیال تسلیم ندارد

سوسیالیست ها که از پشتیبانی اتحادیه کارگری سوهیو با ۳٫۵ میلیون عضو بر خوردارند تصمیم دارند با استعفای خود موجب انحلال مجلس و بر هم خوردن برنامه سفر آیزنهاور شوند و نگذارند قرار داد دفاعی امریکا و ژاپن به تصویب برسد .

ولی کیشی نشا ن‌داد ،است که خیال ندارد در برابر آنها تسلیم شود.منشی اول کابینه ژاپن«اتسوزاـ بیروسی اینا» به مخبرین اظهار داشت بهیچوجه‌برنامه سفرآیزنهاور به ژاپن تغییر نمیکند .

مناسب نیست

قرار است روز ۱۱ ژوئن‌جیمزـ هاگرتی سخنگوی کاخ سفید به ژاپن‌بیاید تامقدمات سفرآیزنهاوررا فراهم سازد . لذا اتحادیه کارگری سوهیو تصمیم گرفته است روزورود وی تظاهرات عظیم ضد امریکائی ترتیب دهد و به او بفهماند که سفر آیزنهاور به ژاپن مناسب نیست .

در آن روز عناصر چپ ژاپن به رهبری سوسیالیست ها با بازو بند ها و نوار های سیاه و پرچم های عزا رژه خواهند رفت و علیه سفر آیزنهاور و قرار داد دفاعی امریکا و ژاپن و چکومت کیشی‌شعار خواهند داد .

استقبال‌شاهانه

ولی نشریات اصلی توکیومینویسند علی رغم این حرفها از آیزنهاور استقبال عظیمی به عمل خواهدآمد و او را شاهانه استقبال خواهندکرد و ژاپنیها که بطور عادی مهمان‌نواز و بسیار مودبند نخواهند گذاشت‌به رئیس جمهوری بد بگذرد .

سوسیالیست ها دیروز قطعنامه‌ای را تصویب کردند که بایدبموجب آن هوا پیما های «یو ـ۲» امریکائی ژاپن را ترك گویند .

میدان جنك

ضمنا بهمین مناسبت هفتصد تن از سوسیالیست های سرشناس از برابر خانه کیشی و سفارت‌امریکا رژه رفتند و عزل کیشی و اخراج هواپیما های «یو ـ۲» و لغو برنامه سفر آیزنهاور و لغو قرار داد دفاعی امریکا و ژاپن را خواستند .

حزب کمونیست ژاپن که سخت ضد امریکائی است طی اعلامیه‌ای تصمیم سوسیالیست ها را به‌استعفاء از پارلمان تقبیح کردو اعلام نمود «دیت» (پارلمان ژاپن) میدان جنك است ونباید کسی آن را ترك‌گوید.

بازدید از پایگاه ها

لندن ـ۶ ژوئن‌ـ اسوشیتدپرس‌ـ خبر گزاری تاس از قول یك‌مفسر معروف شوروی اعلام کرد که سفر آیزنهاور به ژاپن «یك بازدید رسمی از پایگاه های نظامی» بشمارمیرود نه دیدار دوستانه از ملت ژاپن .

این مفسر که واسیلی‌خار کف‌نامدارد میگوید آیزنهاور میخواهدبه‌کیشی کمك کند تاسود امریکا را تعیین نماید ولی مسلما دیر یا زود نخست وزیری کیشی درقبال‌مخالفت میلیونها مردم به پایان میرسد .

مفید خواهد بود

واشنگتن ـ۷ژوئن ـرویتر ـ سناتور ویلیام فولبرایت رئیس‌کمیته خارجی سنای امریکا اظهار داشت بنظر وی اگر آیزنهاور سفر خودرا به ژاپن تا اکتبر آینده به تعویق اندازد مفید خواهد بود .

وی گفت باتوجه به تظاهرات‌ضد امریکائی سوسیالیستها بهتر است بعد ازپایان تظاهرات فعلی وتصویب قرار داد سفر رئیس جمهوری‌عملی شود .

سلطان محمد پنجم پادشاه مراکش با تشکیل کابینه ای که‌خودش شخصا مقام نخست وزیری را عهده دار گردید زمام امور کشور مراکش رابدست گرفت ، در این عکس‌سلطان محمد تصمیم خود را بوسیله رادیو باطلاع مردم مراکش میرساند . پرنس مولای حسن ولیعهد مراکش که‌بسمت معاونت نخست وزیر انتخاب گردیده نیز در کنار پادشاه مراکش دیده میشود .

پانچن‌لاما فرار کرد

کلکته ـیونایتدپرس ـ ۶ ژوئن‌ـ روزنامه ایندیان استاندارد عصر امروز اطلاع داد پانچن لاماکه سال گذشته از طرف‌چین کمونیست به حکمرانی تبت گمارده شده پس از مخالفت بانظامیان کمونیست از لهاسا پایتخت تبت گریخته روانه هند شده است .

گزارش این روزنامه حاکی‌است که کمونیستها به کلیه پستهای مرزی خود فرمان‌آماده باش داده‌اند تا از فرار پانچن لاماجلوگیری کنند

گزارش این روزنامه حاکی‌است که پانچن تا چندی پیش‌از دستورـ های کمونیستها پیروی میکرد ولی اخیرا با آنها مخالفت کرده و بر اشغالگران کمونیست شوریده است .

تقلیل کمك فنی سازمان ملل بخاورمیانه

سازمان ملل متحد ـ نیویورك ـ ۶ژوئن ـ رویتر ـ طبق گزارشی‌که در نیویورك انتشار یافت کمك های فنی‌سازمان ملل‌متحد به‌افریقا رو بازدیاداست و حال آنکه این کمك ها بکشور های خاورمیانه ای تا حدودی تقلیل یافته است .

افریقا درسال ۱۹۵۹ چهارده در صد از کل کمك های فنی سازمان ملل را دریافت کرده است .

کشور هائی که درسال ۱۹۵۹ قسمت بیشتری از کمك های فنی‌را دریافت داشته اند عبارتنداز‌جمهوری عربی یك میلیون و ۲۰۰ هزاردلارـ اندونزی ۹۶۶ هزار دلارـپاکستان ۸۷۰ هزار دلار ـ ایران ۸۴۰هزار دلار ـبرمه ۸۱۶ هزار دلار .

گزارش مزبور حاکی است که احتیاج کشور های جدید الاستقلال افریقا باین نوع کمکها روز بروز زیادتر میشود .

نخستین عکس از جسد هیتلر

پاریس ـ۶ ژوئن ـیونایتدپرس‌ـ روزنامه قزاقستان پراودا چاپ قزاقستان تصویری از جسد هیتلررا که ظاهرا چند دقیقه پس ازمرگ‌وی در ۱۹۴۵ برداشته شده منتشر کرده است .

این تصویر که به پاریس‌رسیده جسدی را در میان ملحفه نشان میدهد .

قبلاگفته میشد جسد هیتلر سوزانده شده است .

روی دیوار اطاقی که جسد در آن قرار دارد عکس هیتلر بنظر میرسد و طبق نوشته آن روزنامه اطاق مذکور قسمتی از پناهگاه عمارت صدارت عظمی بوده است .

نشانه خودکشی

در پیشانی جسد سوراخ گلوله بنظر می‌آید که‌نشانه خودکشی اوست .

این روزنامه مینویسد تصویررا یکی‌ازسربازان‌قزاقستان در هنگام سقوط برلین برداشته است . این روزنامه که ارگان حزب‌کمونیست قزاقستان است مینویسد سرباز مذکور ایلیا یاکولویچ از اهالی «آلماآتا» پایتخت قزاقستان‌میباشد.

این سرباز میگوید شخصا جسد هیتلر را دیده است که خون از پیشانی آن خارج میشد .

کوبا چین کمونیست را بر سمیت میشناسد

- **احتمال دارد پس ازخروشچف، چوئن‌لای نیز به‌کوبا مسافرت کند**
- **یك سناتور امریکائی گفت پایگاه روسها درکوبا درنزدیکی پایتخت واقع شده وطول باند پرواز آن ده کیلومتراست**

نیویورك ـ۶ژوئن‌ـآسوشیتدپرس‌ـ رویتر ـ فیدل کاسترو آمادگی خودرا برای بر قراری روابط سیاسی با چین اعلام داشته است .

نیویورك تایمز روز دو شنبه این مطلب را نوشته و متذکر شده بود باید جبهه محکمی در برابر شناسائی چین کمونیست در امریکای لاتین بوجود آورد .

این حرکت فیدل کاسترو در واقع مخالفت‌با امریکا محسوب میشود . گزارش های رسیده از هاوانا حاکی است که فیدل کاسترو طرح عقد یك قرار داد بازرگانی را با چین‌کمونیست مورد مطالعه قرار داده است .

دعوت از چوئن لای

حتی فیدل کاسترو از چوئن لای دعوت میکند که به کوبا سفر کند . سیاسیون معتقدند که قبل از ۲۶ژوئیه روابط سیاسی کوبا با پکن بر قرار خواهد شد .

ظاهرا خروشچف مقارن‌روز مذکور که مصادف با سالروزپیروزی کاسترو بر رژیم سابق میباشد وارد کوبا میشود .

باید دانست که این عملیات فیدل کاسترو سبب‌عصبانیت امریکائیهاست چه آنها ده سال تمام با موفقیت سعی کرده‌اند مانع شناسائی چین کمونیست از طرف دول امریکای لاتین شوند.

حمایت کشور های امریکای لاتین از تصمیم امریکا در راه ندادن چینـ کمونیست بسازمان ملل متحد نقش اساسی داشته است .

متخصصین روسی

واشنگتن ـسناتور ژرژ اسماترز رسما اعلام کرد که روسها در کوبا یك فرودگاه جت و پایگاه پرتاب موشك میسازند .

وی گفت هم اکنون ۲۵۰ متخصص روسی در کوبا بکار مشغولند . این عده بموجب قرار داد همکاری ومبادلات فنی کوبا و شوروی باین کشور آمده‌اند .

این سناتور محل پایگاه روسهارا افشاءنکردوفقط گفت‌نزدیك‌هاوانااست و طول باند پرواز آن ده کیلو متر می باشد .

امیر فیصل ازعربستان خارج میشود

جده ـ۶ژوئن ـخبر گزاری فرانسهـ امروز پادشاه عربستان سعودی و امیر فیصل بن عبدالعزیز نخست وزیر وولیعهد آن کشورمدت زیادی مذاکره کردند .

مذاکرات پادشاه عربستان‌سعودی وامیر فیصل مدت چهار ساعت طول کشید .

محافل نزدیك به کاخ سلطنتی خاطر نشان نمودند که دو برادر متفقا تمام مسائل داخلی کشور و راه‌حل آنهارا موردبررسی قراردادند

گفته میشود که امکان‌دارد امیر فیصل در چند روز آینده عربستان سعودی را ترك کرده و برای‌معالجه رهسپار اروپا شود .

سیگاروقلب

نیویورك ـ۷ ژوئن ـ آسوشیتد پرس ـ انجمن امریکائی تحقیقات مربوط به قلب گزارش داد که مطالعات طبی چند ساله اخیر نشان میدهد که بین سیگار کشیدن زیاد و امراض قلبی رابطه نزدیك‌موجود است .

گزارش مزبور حاکی است که سیگار کشیدن زیاد موجب ابتلاء به بیماری قلبی نیست بلکه به‌تشدید این امراض کمك میکند .

حمله بزیر دریائی چین ملی

تیراندازی توپخانه کمونیستها بجزائر ساحلی بشدت ادامه دارد

توکیو ـ۷ژوئن‌ـآسوشیتدپرس‌ـ چین کمونیست ادعا کرد که بر اثر تیراندازی توپخانه ساحلی‌این کشور یك کشتی متعلق به چین ملی در نزدیکی سواحل جزیره «کموی» آسیب دیده است .

منابع کمونیست اعلام کردند که این کشتی‌یك‌ناوشکن‌بوده که کشتی‌ـ های حامل خوار بار برای جزیره «کموی» را محافظت میکرده ولی‌در چین ملی گفته شد کشتی مذکور یك کشتی حمل و نقل بوده است. اکنون مدت یك هفته است که‌پس از چندین ماه سکوت تیراندازی توپخانه کمونیستها بسوی جزایر ساحلی «کموی» و «ماتسو» بار دیگر آغاز شده است .

توکیوـ۷ژوئن ـآسوشیتدپرس‌ـ بموجب اطلاعاتی که‌بعدا از طرف منابع چین کمونیست منتشر شد کشتی چین ملی که مورد حمله توپخانه ساحلی کمونیست ها قرار گرفته یك زیر دریائی بوده است.

توجه‌فرمائید

بدارندگان‌اتومبیلهای

فولکس واگن

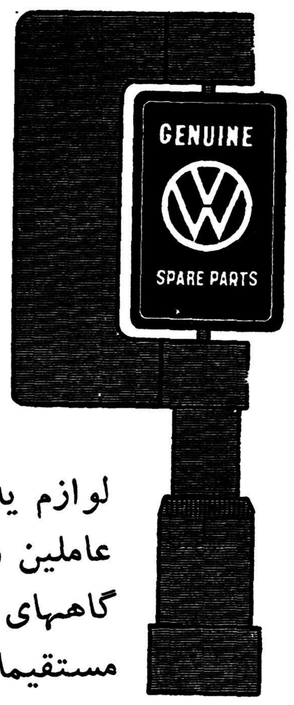

یادآور میشود:

لوازم یدکی‌که فقط توسط عاملین رسمی فروش‌وتعمیر گاههای مجاز فولکس واگن مستقیما بخریداران عرضه میشود.

تردیدی درصحت واصالت آن نیست. و درغیر اینصورت ونسبت به لوازم‌یدکی که ساخت کارخانه فولکس واگن آلمان نباشد شرکت هیچگونه اطمینان ندارد

شرکت سهامی ثابت‌پاسال

سخن

مجله ادبیات ودانش وهنرامروز

شماره اول دوره یازدهم

منتشر شد

دکتر محققی

متخصص‌در امراض پوست

صبحها با وقت خصوصی

بیمار می پذیرد

بعد از ظهر ها ٤ تا۷

تلفن ۳۳۰۰۹

دروازه دولت مقابل پمپ

بنزین ۵ـ۱۲ آـ۶۹۴۷

شرکت سهامی کارخانجات

کفش فردوس

خوشوقت است افتتاح فروشگاه شماره ۲ـخیابان شاهرضامقابل خیابان فرصت را در تاریخ پنجشنبه ۱۹خرداد ماه باطلاع‌مشتریان محترم برساند .

کفش فردوس ۲ـخیابان شاهرضا ـمقابل فرصت‌تلفن۳۲۷۸۶

۱ـ۳ آـ۱۰۱۰۶ تبلیغاتی آ،آ،

چهارمین چاپ پرسروصداترین کتب سالهای‌اخیر منتشر شد

دهلیز مرك

بقلم کاریل چسمان جنجالی‌ترین اعدامی قرون معاصر

که اعدام او دنیا را به هیجان آورد

ازکتابفروشها وروزنامه فروشها خریداری فرمائید

بهاء ٤۰ ریال‌ـ انتشارات امیرکبیرـ شاه‌آباد ـ ناصر خسرو

آـ۹۲۵٤ ۱ـ۲

از صبح فردا یك فیلم‌کمدی‌ـ انتقادی بسیار شیرین از محبوب ترین ستارگان ایتالیا

گدایان خوشگل

دوبله فارسی درایتالیا ـ وایداسکرین

السانداراپانارو‌ـ لورلادولوکاـ ماریزاآلاسیوـ روناتوسالواتوری‌ـ ماریتسیوارناـ مموکاروتنوتو

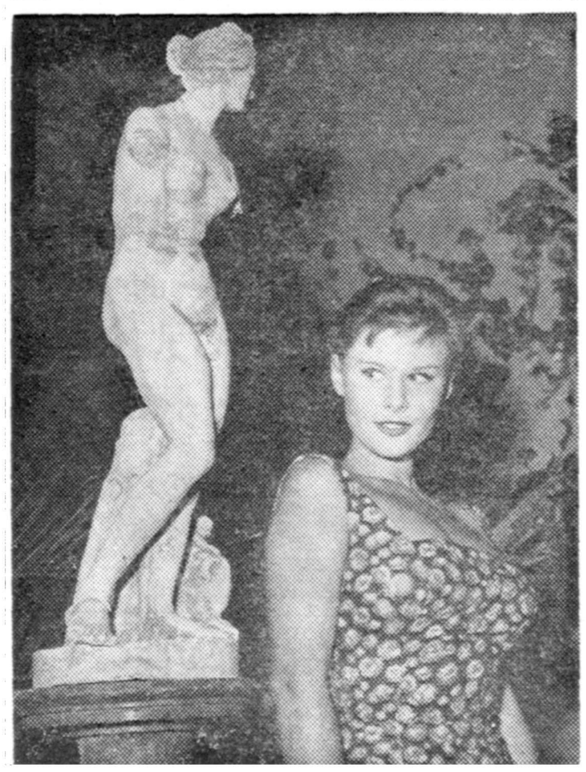

سینما

سهیلا

تراس وسالن

سینما

نیاگارا

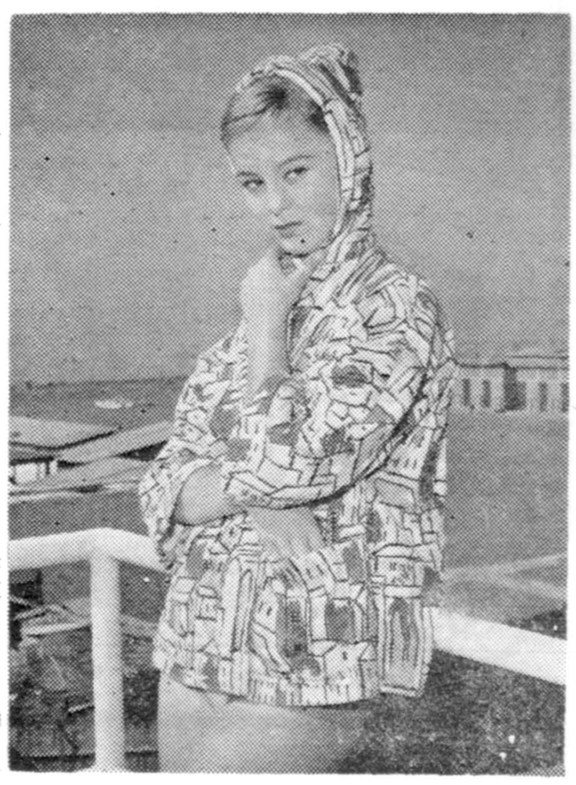

شروع سئانسها درهردو سینما: ۳۰ر۱۰ صبح ـ ۳۰ر۲و۳۰ر٤و۳۰ر٦و۳۰ر۸ بعد ازظهر

وتراس نیاگارا ۳۰ر۷ و۳۰ر۹ بعدازظهر.

آـ۱۰۰۳٦

کمك نظامی آمریکا به‌دولت جدید ترکیه

آنکارا ـ٦ ژوئن ـ اسوشیتدپرس ـ امریکا تصویب کرد که مبلغ پنج میلیون وهفتصد هزار دلار بعنوان کمك نظامی به رژیم جدید ترکیه پرداخت شود .

این مبلغ ازمحل مازاد موادغذائی امریکا پرداخت میشود .

توافق مربوط به‌پرداخت آن در زمان حکومت مندرس چند ماه قبل بعمل آمده بود .

بااین پرداخت معلوم میشود که امریکا به حکومت جدید ترکیه علاقمند است .

جمع کمکهای نقدی سال ۱۹٦۰ امریکا به ترکیه تاکنون هفتاد وپنج میلیون دلار بوده‌است حال آنکه سال قبل ٦۸ میلیون دلار پرداخت شده بود .

تبریك به‌ارتش

دیروز یك کاروان شامل بیست جیپ ازاستانبول وارد آنکارا شد و دانشجویان استانبول رابه‌آنکارا آورد جیپها بابرچم تزئین شده‌بودند .

آنها برای تبریك به‌ارتش وشرکت درمراسمی که‌بهمین سبب دانشجویان آنکارا برپا کرده‌اند به‌این شهر آمده‌اند .این‌مراسم ضمن جریان چهار روز ،جشن اسلامی قربانی عید قربان صورت میگیرد .

جلسه کابینه

دیروز ژنرال گورسل و ۲۱ عضو دیگر کمیته وحدت ملی درمرکز نخست‌وزیری‌درآنکاراجلسه‌ای‌تشکیل داده به‌مسائل مالی ومشکلات دیگر کشور رسیدگی کردند .

گمان میرود بزودی طی اعلامیه‌ای سرنوشت آینده مندرس وهمکاران اورا به‌اطلاع عموم برسانند جلال‌بایار ومندرس وفاتین زورلو هنوز دردانشگاه نظامی آنکارا بسر میبرند وبه جزیره دریای مرمره منتقل نشده‌اند .

دروزارت دفاع آنکارا ۳۲ قطعه‌از جواهراتی که‌نزدهمسرزورلووزیرخارجه سابق بدست آمده از روز یکشنبه بمعرض نمایش گذاشته شده‌است. این جواهرات سی‌هزار دلار ارزش دارد .

قانون تعلیمات کشوری

آنکارا ـقراراست کمیته وحدت ملی بزودی متن قانون جدید تقسیمات کشوری رابرای اجرای انتخابات آینده‌منتشر سازد .

ظاهرا امروز متن این قانون منتشر میشود . ضمنا ٦۸ فرماندار ترکیه به مرکز احضار شده‌اند واغلب آنها جدیدا تعیین گشته‌اند .

این‌فرمانداران برمزار آتاتورك دسته گل خواهند نهاد .

ازرجال جدید ترکیه که‌به‌آنکارا آمده‌اند میتوان ازژنرال«رقیب کوموسی پالا» رئیس جدید ستاد و فخری اوزدیلك وزیر دفاع جدید میتوان نامبرد .

گنجینه جواهرات

آنکارا ـ ٦ژوئن ـ خبرگزاری فرانسه‌ـ امروز کمیسیون مخصوصی برای رسیدگی به محتویات گنجینه جواهرات که از منزل رانده‌مادام زورلو همسر وزیر امور خارجه سابق ترکیه بدست آمده است‌در کتابخانه‌ستاد ارتش ترکیه‌در آنکارا تشکیل شد

بطوری که میدانیم مادام زورلو بامداد روزی که کودتای نظامی در ترکیه صورت گرفت بمنزل شوفرش پناهنده شده بود . اعضاء این کمیسیون عبارت بودند ازدو نفر از نمایندگان وزارت دارائی وگروهی از افسران ستاد ارتش ترکیه وچند نفر از جواهر فروشان معروف‌شهر آنکارا که به عنوان کار شناس‌در جلسه حضور داشتند . اعضاء کمیسیون پشت میز بیضی شکلی که روی آن بایك فرش‌آبی رنك پوشانیده شده بود نشسته بودند.

روی میز در حدود چهل جعبه جواهر دیده می شد . محتویات‌این جعبه ها شامل انواع اقسام‌جواهرات بود . بعضی از این جواهرات پس از آنکه بدقت از طرف کارشناسان مورد بر رسی قرار گرفت جواهر بدلی تشخیص داده شد .

ورقه ازدواج

در میان انگشتر ها ، گردن بند ها ودست بند های مختلف گذرنامه سیاسی بانو زورلو وورقه ازدواج وی دیده میشد . یك نگاه سطحی به ورقه ازدواج مادام زورلو نشان میداد که وی در ۱٤ دسامبر ۱۹۳۳ در آنکارا به عقد ازدواج فاتین زورلو که‌در آنزمان سمت وابسته‌سفارت‌راداشته‌درآمده‌وعصمت اینونو نیز یکی از شهود بوده‌است در کنار جعبه های جواهرات یك کیف چرمی که از منزل کورالتان رئیس سابق پارلمان ترکیه بدست آمده بود دیده می شد . این‌کیف محتوی نامه های خصوصی کورالتان ودفترچه یاد داشت های روزانه وی بود . اما چه دفتر چه عجیبی !در بین یاد داشتهای خصوصی رئیس سابق مجلس ترکیه قرار ملاقات های عاشقانه و مسائل سیاسی واز جمله اسامی نمایندگانی که مثلا بافلان قانون مخالف یا موافق‌بودند نوشته شده بود . در قسمت دیگر این یاد داشت ها مخارج و خرید های روزانه وی قید شده بود .

نمایندگان سیاسی خارجی

آنکارا ـ خبر گزاری فرانسه ـ ٦ ژوئن ـ ژنرال گورسل نخست وزیر و رئیس جمهوری جدیدترکیه امروز روسای هیئت های‌نمایندگی سیاسی خارجی مقیم آنکارا را نزد خود پذیرفت .

تمام اعضاء کابینه و همچنین کارمندان عالی رتبه وزارت امور خارجه ترکیه در این مراسم حضور داشتند .

ژنرال گورسل بطور خیلی مودبانه و با سادگی تمام با هر یك از روسای هیئت‌های نمایندگی سیاسی

قانون اساسی موقت

آنکارا ـ خبرگزاری فرانسه ـ ٦ژوئن ـ اعضاء کمیته وحدت ملی ترکیه که اختیارات مقننه را در دست دارد در قانون اساسی موقتی این کشور شصت نفر تعیین شده است .

این کمیته که‌عامل‌اصلی کودتای نظامی است تاکنون بیش از بیست عضو نداشت .

قانون اساسی موقتی ترکیه قرار است امروز در آنکارا منتشر شود بطوریکه منابع مطلع اظهارمیدارند قانون اساسی موقتی دارای مقدمه‌ای است که در آن مواردی که قانون اساسی ۱۹۲٤ از طرف رژیم سابق نقض گردیده و همچنین عللی که سبب شد ارتش قانون اساسی مذکور را لغو کند تشریح گردیده است قانون اساسی موقتی که‌شامل پنج صفحه ماشین شده است روابط بین سه قوه اجرائیه مقننه وقضائی‌را تعیین می‌کند قوه اجرائیه دردست کابینه است که‌در برابر قوه‌مقننه‌که وظائف آن را کمیته وحدت ملی انجام میدهد مسئول است امروز قرار است صورت اسامی اعضاء کمیته وحدت ملی انتشار یابد .

قانون اساسی موقتی پس ازآنکه قانون اساسی جدید درپارلمان آینده ترکیه مورد تصویب قرار گرفت لغو خواهد شد .

آتن ـ٦ ژوئن ـ خبر گزاری فرانسه ـ مفسر خبر گزاری فرانسه طی تفسیری که پیرامون مسافرت جمال‌عبدالناصر رئیس‌جمهوری کشور متحد عربی به یونان انتشار داده خاطر نشان ساخته است که جمال عبدالناصر و کارامانلیس نخست وزیر یونان حوادث اخیر ترکیه را مورد بررسی قرار خواهند داد .

محافل نزدیك به رهبران یونان معتقدند که اظهارات اخیر سلیم سارپر وزیر امور خارجه ترکیه مبنی بر اینکه ترکیه در آینده اهمیت بیشتری به مسائل خاور ـ میانه خواهد داد این شایعه را قوت داده که احتمال دارد بین آنکارا و قاهره نزدیکی بیشتری بوجود آید .

پدر «پاورز» ازسفر بشوروی منصرف شد

«پاورز» خلبان امریکائی اززندان خود در شوروی نامه‌ای به‌پدرش نوشته وسلامتی خودرا اطلاع داده است

آتلانتا ـ ٦ ژوئن ـ آسوشیتد پرس ـپدر «پاورز» خلبان‌هواپیمای «یو ـ۲» از سفر بشوروی منصرف شده است . وی اظهار امیدواری کرد که دولت امریکا بتواند تا حدود ممکن از فرزندش که‌در چنك شورویهاست حمایت کند .

اولیور پاورز گفت که سفر وی به شوروی در حال حاضر نفعی ندارد . من به رئیس قوه مجریه امریکا اطمینان کامل دارم وعلت اینکه اکنون برای آزادی فرزندم پافشاری زیاد نمیکنم اینست که آیزنهاور هم‌اکنون با وضع‌ناراحتی روبرو است ولی وی قطعا از طرق دیپلماسی پسرم را نجات خواهد داد .

خوشرفتاری میکنند

نیویورك ـ٦ ژوئن ـ رویتر ـ گزارش های رسیده حاکی است که«فرانسیس‌پاورز» خلبان هواپیمای سرنگون شده «یو ـ ۲» به‌همسر و پدرش نامه‌ای نوشته است و در طی آن میگوید با او در شوروی خوشرفتاری میکنندو حال‌مزاجی‌اش بسیار خوب است .

باید دانست‌همسر «پاورز» اکنون در خانه مادر خود زندگی میکند و ممکن است وی در چند روز آینده جزئیات نامه را فاش کند .

سگی که خودرا بمردن میزند!

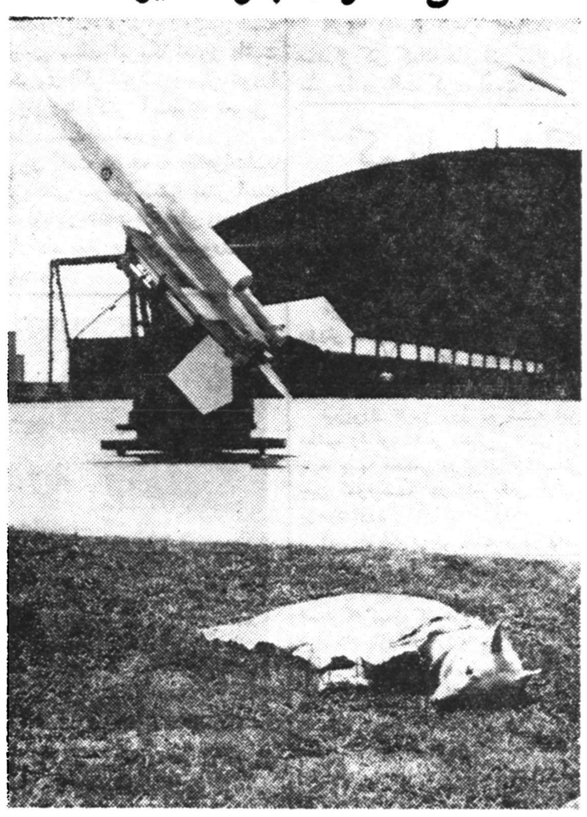

این سك پلیس نیروی هوائی انگلیس طوری تربیت شده است که هنگام مانورهای آزمایشی جنگنده های انگلیسی بدون حرکت دراز کشیده ونقش سگ مرده را بازی میکند ولی وقتی که دشمن بوی نزدیك شود فورا ازجا پریده و شروع بحمله میکند .

دراین عکس سگ مزبور که «قاضی» نام دارد درمیدان آزمایش موشکهای هدایت شونده در حالیکه خودرا بمردن زده است دیده میشود .

شانزدهمین سال پیاده شدن متفقین در نورماندی

بایو ـ فرانسه ـ٦ژوئن ـ آسوشیتد پرس ـ کو دومورویل وزیر خارجه فرانسه در مراسمی بیاد بود شانزده‌همین سال پیاده شدن‌متفقین در نورماندی اظهار داشت : موازنه جدید نیرو ها درجهان برای همیشه باین طرز فکر پایان بخشیده است که آلمان به تنهائی می تواند جهان رادر معرض مخاطره قرار دهد .

وی افزود که دراین شانزده سال دگرگونیها و تغییرات عمیق وبی شماری در آلمان غربی روی‌داده است . آلمان غربی اکنون‌موثرترین وسیله برای امنیت اروپا است ودر برابر آلمان شرقی یك وزنه تعادل محسوب می شود و همین وزنه‌تعادل شرط برقراری یك‌صلح واقعی است

قلم پایش شکست

کینگستون ـجامائیکا ـ٥ ژوئن‌ـ آسوشیتدپرس ـ«یان‌مك‌لود»زن وزیر مستعمرات انگلیس هنگام بازدید از مرکز فلج کودکان زمین خورد وقلم پای اوشکست.

وی‌باشوهرش برای یك بازدیدپنج روزه به جامائیکا سفرکرده است . زن‌مك‌لودخودنیزبه‌بیماری فلج مبتلی بوده‌است .

اطلاعیه سینه‌کلوپ ایران

باینوسیله باطلاع علاقمندان میرساند ، سینه کلوب ایران طی آخرین جلسه هیئت مدیره خود تصمیم گرفت دومین‌فستیوال فیلم تهران را که قرار بود از ۲۲ خرداد تا ۱ تیر انجام گردد به فصل سینمائی آینده (پائیز) موکول می‌سازد .

کسانیکه کارت ورودی تهیه کرده‌اند برای پس دادن کارت خود بدفتر سینه کلوب (لاله زا رنو کوی یاسمی شماره ۲۱ تلفن ۳۱٦۹٤) مراجعه نمایند

آ ـ۱۰۰۲٦ — هیئت مدیره سینه کلوب ایران

بازهم کنفرانس خلع سلاح!

ژنو ـ ٦ ژوئن ـ رویتر ـ «زورین» معاون‌وزارت خارجه‌شوروی باترن از مسکو به ژنو وارد شد . وی در کنفرانس خلع سلاح شرق وغرب که فردا دوباره آغاز می گردد ریاست هیئت نمایندگی شوروی را بعهده دارد .

زورین در ایستگاه راه آهن به خبرنگاران گفت پیشنهاد تازه شوروی در مورد خلع سلاح که نظریات پیشنهادی برخی از کشور ها از جمله کشور های باختری‌را در بر دارد در کنفرانس دهگانه اساس وپایه مذاکرات‌خواهد بود .

زورین اظهار داشت هنوز در جهان نیرو هائی وجود دارند که در راه خلع سلاح مانع ایجاد می کنند . اینها همان نیرو هائی‌هستند که کنفرانس سران را متلاشی کردند .

توضیحات می خواهد

«اورمسبی گور» نماینده‌انگلیس در مذاکرات خلع سلاح هنگام‌ورود به ژنو اظهار داشت که غرب درباره طرح شوروی توضیحات بیشتر خواهد خواست . وی افزود که طرح شوروی نشان میدهد که فعالیت های ما آغاز کنفرانس بی نتیجه نبوده و زحمات ما بهدر نرفته است. شوروی در پیشنهاد خود پیرامون مسئله نظارت دقت بیشتری کرده است. امامادر این خصوص بررسی بیشتری نیاز داریم .

جلسه محرمانه

امروز هیئت های نمایندگی غرب یك جلسه محرمانه تشکیل دادند . باید دانست که غرب‌پیشنهاد جدید خروشچف را رضایت بخش نمیداند . اما آنرا یك گام بسوی توافق تلقی می کند .

«زورین» نیز گفته است که اگر کلیه هیئت های نمایندگی کمی حسن نیت داشته باشند کار کنفرانس بلاشك موفقیت آمیز خواهد بود .

سخنگوی هیئت نمایندگی‌شوروی نیز گفت که پنج هیئت نمایندگی شرق(شوروی‌ـ لهستان‌ـچکسلواکی بلغارستان و رومانی) نیز قبل از آغاز کنفرانس جلسه ای محرمانه تشکیل میدهند .

ترومن جاسوسی را ننگین میداند

شیکاکو ـ ٦ ژوئن ـیونایتد پرس‌ـ «هاری‌ترومن» رئیس‌جمهوری سابق امریکا اظهار داشت که وی درزمان تصدی‌پست ریاست‌جمهوری خود پرواز های تجسسی بر فراز شوروی و چین را اجازه نداده و اکنون نیز چنین پرواز هائی را جایز نمیداند .

وی در کنفرانس مطبوعاتی خود گفت جاسوسی کار بسیار آلوده و ننگینی است .من در سال۱۹٤۹ اظهار عقیده کردم که این کار لازم نیست .

ترومن گفت امریکا در زمان ریاست جمهوری وی هوا پیمائی داشت که میتوانست به پرواز های فوق معمولی در ارتفاع سی هزار متر بپردازد . «معذلك من این پرواز های اکتشافی را لازم ندیدم» من نمیخواستم در کثافت عملیات جاسوسی غرق شوم .

بزودی

آ ـ۱۰۰۲۰

سینماهای رکس ـ رویال از فردا صبح نمایش میدهند

یك شاهکار جاسوسی وجنگی بهت‌آور ازعملیات قهرمانان گمنام

ماموریت مرگبار

سینماسکوپ ـ رنگی

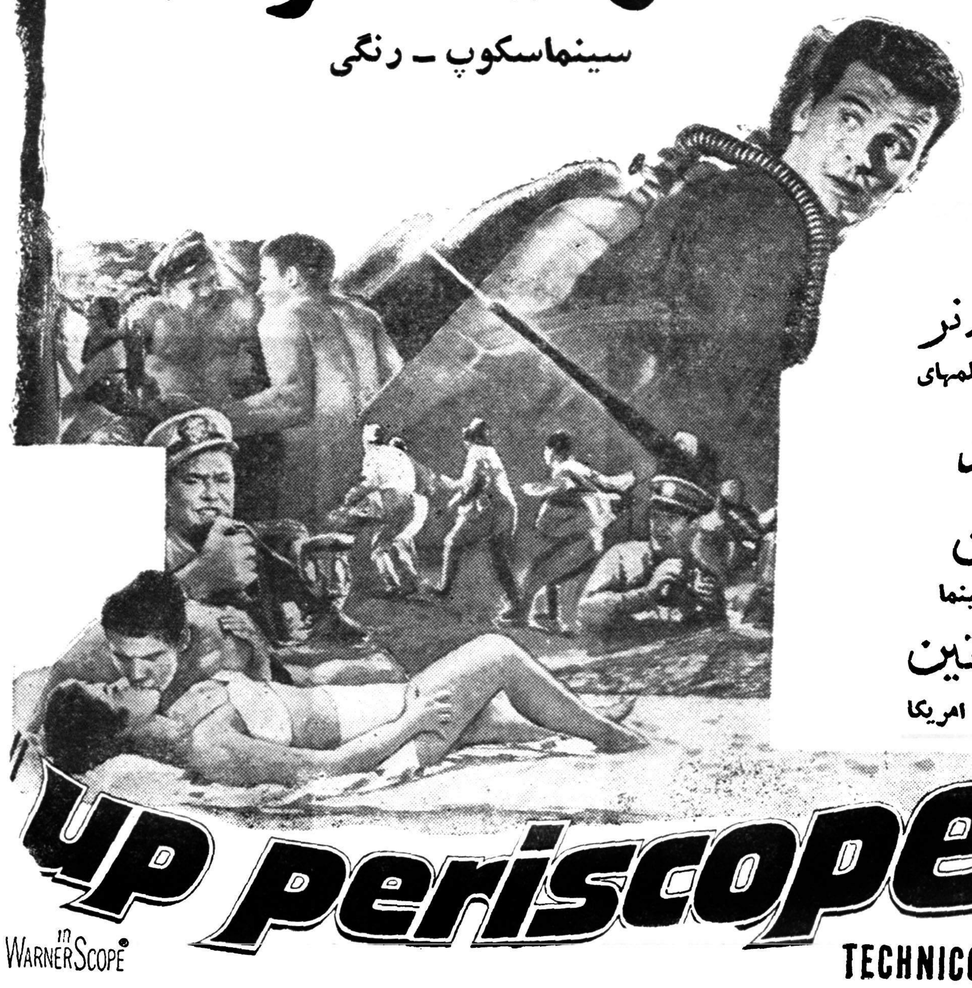

باشتراك

جیمز گارنر

هنرپیشه جدید فیلمهای قهرمانی

ادموند

اوبراین

هنرمند قدیمی سینما

آندرا مارتین

بمب سکسی جدید امریکا

سئانسها درروکس ۱۰٫۵ صبح ـ ۲٫۵ـ٤٫۵ـ٦٫۵ـ۸٫۵ بعدازظهر ـ درروبال ۱۰٫۵ صبح ـ۳ـ۵ـ۷ـ۹ بعدازظهر

آ ـ۱۰۰۲٤

اسباب منزل برقی

فوجی

مناسب برای

خانه‌ـ انبار ودفتر

FUJI ELECTRIC MANUFACTURING CO., LTD.
(FUJI DENKI SEIZO K.K.)
Cable: DENKIFUJI TOKYO
Address: 6, 2-chome, Marunouchi, Chiyoda-ku, Tokyo, Japan
SYMBOL OF BETTER LIVING

آ ـ۹۷۳۸

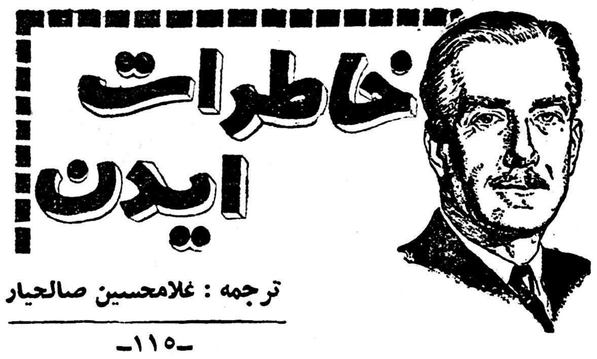

ترجمه : غلامحسین صالحیار

-۱۱۵-

از جانب پرزیدنت آیزنهاور پیامی مقارن با صدور تلگرام های من‌واصل شد . او ناراحتی خود را در باره چند موضوع برای من در این پیام تشریح می کرد. معذالك‌عقیده‌داشت‌این مسئله که‌انگلیس‌و امریکا سیاست ومقاصد خود را درباره اوضاع کنونی بیدرنك و بطور صریح با یکدیگر در میان گذارند ، حائز نهایت اهمیت است ، و باین وسیله در برابر هرگونه بحران واقعی ،بعلت وجود سوءتفاهم و عدم هم آهنگی فاقد قدرت لازم برای اقدام نخواهند بود . نظر اصلی من در ملاقات ماه ژانویه‌خود باایزنهاور درواشنگتن و همچنین در سراسر مدتی که این مشکل طولانی در برابرمان خودنمائی می کرد نیز همین بود .

موضوع مشاوره با کشور های مشترك‌المنافع و ایالات متحده،مسئله‌ای بود که برای ما ناراحتی‌بسیار ایجاد می کرد . با این وصف ما ترجیح‌میدادیم که این مشاورات انجام‌شود . بدون توجه به نتیجه مشاورات‌خود این موضوع راهی را که در پیش داشتیم هموار می کرد . ازطرف دیگرانجام‌این‌مشاورات، هر اندازه که ضروری‌بنظر میرسید ،ظرف چند ساعت امکان پذیر نبود و حداقل چندروزی فرصت لازم داشت . بعلاوه این شانس هم وجود نداشت که تمام دول مورد مشاوره ما نسبت به اقداماتی که بایستی انجام می شد،درست همان نظریات ما و اداشته باشند . در نتیجه کوشش می شد تا پیشنهاد های ما تعدیل‌شودوبین‌چندنظر مخالف سازشی‌بوجود آید و پس از آنکه بدانیم‌در کجا هستیم ، بایستی یکباردیگر بسوی کنفرانس ۱۸ کشور در لندن باز می گشتیم .

این امر کمتر از هر چیز دیگر مورد تمایل ما بود . زیرا بخوبی می دانستیم که اگر باز پرگوئی اتخاذشود ، انجام هیچ اقدام موثری ممکن نخواهد بود .

احتیاج بسرعت

خطر عمده ، بخصوص از لحاظ ما ، توسعه منازعه بود . جنك محدودی که بین اسرائیل ومصر درگیرشده‌بود ، با آنکه اسباب دردسر فراوان می‌شد، معذلك از لحاظ بین‌المللی‌نمی توانست زیاد خطرناك باشد . اما این امر درباره جنگی که به کشور های سوریه و اردن نیزسرایت می کرد و عراق نیز اخلاقا مجبور به مداخله می گردید ، دیگر صادق‌نبود .

اگر چنین وضعی پیش می آمد . تعهدات ما در برابر اردن بار دیگر مطرح می‌گردید .البته این بار چندان شدت وحدتی نداشت‌معذلك‌بحد کافی موجب اضطراب ونگرانی بود .

برای آنکه تصور کنیم سوریه و اردن وارد ماجرا نخواهند شد بایستی روی دو موضوع حساب می کردیم . یکی پیروزی سریع اسرائیل ، ودیگری اطلاع‌آن دو کشور از این امر که نیرو های انگلیس و فرانسه در راه‌هستندو برای محدود کردن‌منازعه داخل در اقدام خواهند شد .

اگر می خواستیم این پیش بینی موثرباشد ، بایستی آنرا فورا اعمال می کردیم . ممکن بود ۲۴ ساعت فرصت برای این اقدام دیر باشد و باین حساب ۴۸ ساعت بطور قطع خیلی دیر بود .

طرقی‌که برای اقدام ما وجودداشت ، اعم از آنکه می خواستیم از آن نتیجه مورد نظررا بگیریم ، یعنی منازعه را محدود کنیم ، و یا خود را دوباره گرفتار مشاورات نمائیم . از یکطرف بسیار مشکل و از طرف دیگر اجتناب ناپذیرمی نمود . از ادامه مشاورات حاصلی‌جز بلاتکلیفی سه ماه گذشته‌عاید نمی‌شد ، از این رو ما راه عمل را انتخاب کردیم .

من نمی توانم در این منازعه ایجاد هیچگونه شرایط دیگری را نزدخود مجسم کنم ، که تاآنجاکه موردانتظاربود ، می‌توانست‌متضمن خطرات کمتری برای جهان باشد . شرکت انگلیس و فرانسه و اقدام آنان در این منازعه مهمترین جنبه مسئله بود و امکان دارد که دخالت ما موجب پایان نبرد،بطور غیر منتظره ای گردیده‌باشد . همانطور که رهبر مخالفین در مجلس عوام گفته‌بود ،آشکاربودکه مداخله ما از توسعه نبرد جلوگیری کرد .

(ناتمام)

. شیرهای فراری شهری را بهم ریختند

آسکولی ـ ایتالیا ۵ژوئن ـ آسوشیتدپرس ـ دوشیر ماده از قفس‌پیرك گریختند و بمرکز شهر روی آوردند مردم از وحشت بخانه ها گریختند وحتی عده‌ا ی‌با اتومبیل از شهرفرارکردند دوشیر ماده چندین نفر را زخمی و پاره پاره کردند .

مردم شب را باترس و لرز در خانه خوابیدند و صبح نیز از منازل بیرون نیامدندتاآنکه بلندگوهای‌پلیس‌درتمام شهراعلام کرد که«آندری»و «تور» دو شیر ماده را دوباره بدام انداخته اند .

ناصر عازم یونان شد

اسکندریه ـ ۵مه ـ خبر گز اری فرانسه ـ جمال عبدالناصر رئیس جمهوری متحده عرب با کشتی مخصوص رئیس‌جمهوربنام«الحریت» اسکندریه رابسوی‌یونان ترك گفت:

پرزیدنت ناصر از هفتم تاپانزدهم ژوئن در یونان اقامت خواهد کرددر این سفر همسر جمال عبدالناصر و همچنین عده زیادی از شخصیت‌های جمهوری متحد عربی از جمله‌محمود فوزی وزیر امور خارجه همراه وی میباشد . ناصر در این سفرعلاوه بریونان از یوگسلاوی نیزبازدید خواهد کرد .

شهردار آتن دیروزطی‌اعلامیه‌ای از مردم شهر آتن تقاضا کرد از رئیس جمهوری متحده عرب‌استقبال صمیمانه ای بعمل آورند .

موشك حامل‌موش

فلوریدا ـ خبر گزاری فرانسه‌ـ ۵ژوئن ـ یك محصل هفده ساله امریکائی موفق شد که یك موشك حامل یك موش‌را بارتفاع ۸کیلومتری پرتاب کند. این موشك دو طبقه‌بوده ووی موفق شد که با چتر موش را مجددا بزمین برگرداند. سرعت این موشك ۱۳۰۰ کیلو متر در ساعت بود ،است . این «دانشمند» جوان که از افشای اسرار موشك خود خود داری میکند اعلام کرد درچند سال آینده وی موفق خواهد شد موشکی بدور زمین پرتاب کند.

احضار سفیر امریکا به نطق خروشچف ارتباط ندارد

واشنگتن ـ٤ ژوئن ـرویتر ـ مقامات واشنگتن این موضوع‌راکه احضار سفیر شوروی با حملات اخیر خروشچف به آیزنهاور ارتباط‌دارد مورد تکذیب قرار دادند .

آنها متذکر شدند که احضار «تامپسون» حتی چند روز قبل از حملات شدید خروشچف صورت گرفت .

وزارت خارجه امریکا اعلام کرد که «لولین تامپسون» سفیرامریکا در مسکو برای اخذ یك‌درجه افتخاری در اواسط ژوئن به واشنگتن باز می گردد .

مقامات رسمی اظهار داشتند که وی طی اقامت خود درواشنگتن باوزارت خارجه امریکا در باره روابط این کشور با شوروی مشاوره خواهد کرد .

بن‌گوریون به پاریس میرود

پاریس ـ ۵ژوئن ـ یونایتد پرس ـ داوید بن گوریون نخست وزیر اسرائیل روز ۱۲ ژوئن برای یك هفته بازدید به پاریس می رود و در پاریس وی با دوگل و «کوودوموررویل» وزیر خارجه فرانسه مذاکره خواهد کرد .

دوگل در نظر دارد درباره نقش فرانسه در خاور میانه بابن‌گوریون نخست وزیر اسرائیل و «کنستانتین کارامانلیس» نخست وزیر یونان مذاکراتی بعمل آورد .آنها هر دو میهمان رسمی دولت فرانسه‌خواهندبود

خلاصهٔ اخبار

ریودوژانیرو ـ دیروز بین شوروی و برزیل قرار دادی امضاءشد که بموجب آن شوروی در سال جاری ششصد هزار تن نفت خام بارزش۷ میلیون و نهصد هزار دولار به برزیل خواهد فروخت .

***

واشنگتن ـ اعلامیه مشترك که‌در پایان مذاکرات آیزنهاور و جان‌دیفن‌ـ بیکر درواشنگتن انتشار یافت حاکی است که سران دو کشور تصمیم گرفته اند بکوشش خود در راه صلح وحل مسئله خلع سلاح ادامه دهند.

***

بوداپست ـ رادیو بوداپست اطلاع داد روابط سیاسی بین مجارستان وژاپن که پس از جنگ دوم جهانی قطع گردیده بود بار دیگر برقرار شد .

***

مسکو ـ خبر گزاری تاس اطلاع داد رایزن سفارت شوروی در پکن که با سمت وزیر مختاری انجام‌وظیفه میکرد بسمت‌سفیر کبیردر افغانستان منصوب شده است .

***

برلن ـ عبداللطیف الشواف وزیر بازرگانی خارجی عراق که اخیراوارد برلن شرقی شده است اظهار داشت که دولت عراق مایل است میزان مبادلات بازرگانی خود را باآلمان شرقی افزایش دهد . شواف گفت که کالاهای آلمان شرقی در عراق با موفقیت بفروش میرسد .

***

بلگراد ـ امروز در بلگراد اعلام شد که کارامانلیس نخست وزیریونان بنا بدعوت یوگوسلاوی مدت سه روز از این کشور دیدن خواهد کرد ، کارامانلیس روز سی‌ام ژوئن وارد بلگرادا خواهد شد .

***

قاهره ـ منابع بسیار مطلع غرب اظهار داشتند که شایعات مربوط به مرك امام یمن صحت ندارد .آنها افزودند که اگر مرك امام یمن را از مردم مخفی میدارند ولی این امر از نظر محافل مطلع سیاسی‌پوشیده نمی ماند .

***

واشنگتن ـ گزارش می‌رسد که هم اکنون پیشتاز پنجم امریکا چهارده میلیون میل از زمین‌فاصله دارد .

از این پس پیشتاز پنجم هر چهار روز یك میلیون میل اززمین دور می شود . ایستگاه تعقیب‌کننده پیشتاز پنجم در منچستر انگلستان با گردونه فضائی امریکا هنوزتماس دارد واین تماس مادام که‌پیشتاز از ۲۰ میلیون میلی زمین دور نشده است بر قرار می باشد .

***

قاهره ـمجلس ملی جمهوری متحد عربی برای نخستین بار در روز ۲۲ژوئیه هشتمین سالروزانقلاب مصرـ درقاهره منعقد خواهدشد.

کارگران مصری اکنون‌مشغول تعمیرساختمان مجلس ملی هستند.

الاهرام مینویسد سازمان نوین سیاسی جمهوری عربی براساس کنگره عمومی اتحاد ملی مجلس ملی ودولت استوار است‌ـ کنگره عمومی اتحاد ملی عالیترین مرجع عمومی درکشور است.

سرکار سروان دکتر محمد ایران‌پور

چون حسن تشخیص وحذاقت جنابعالی باعث نجات فرزندم‌ازبیماری خطرناك‌انواژیتاسیون گردیده‌وظیفه خود دانستم ضمن‌اظهار تشکر قلبی هموطنان عزیز را باستفاده ازوجود آنجناب که موجب افتخار ملت و ارتش شاهنشاهی است تشویق‌نمایم

احمد. علی محققی

پرستاران دیپلمه

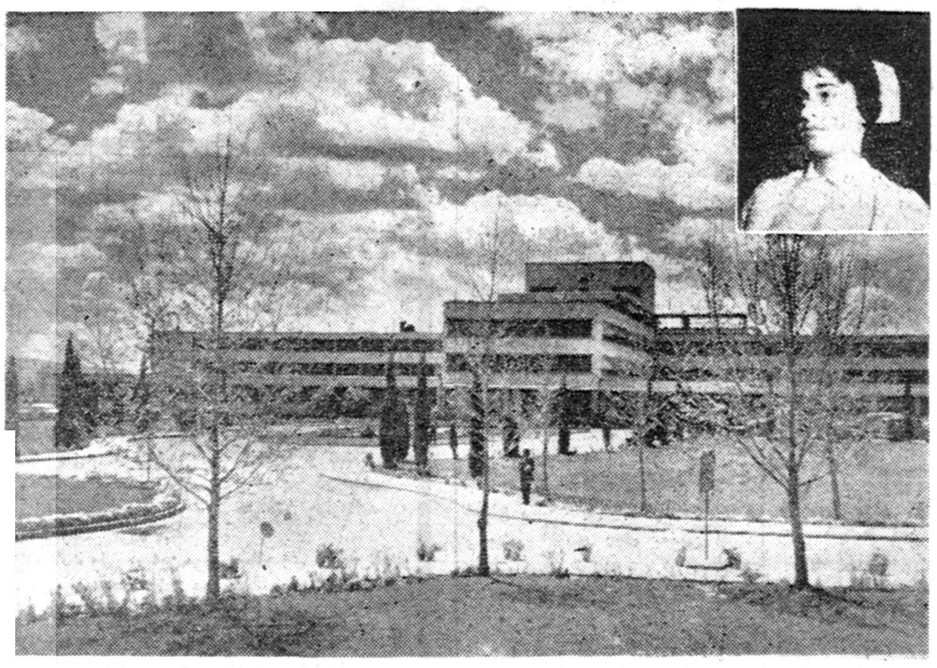

محیط‌مناسب
حقوق‌مکفی
آتیه‌روشن
کارجالب

دراختیار
شماست
بامامکاتبه
کنید

آدرس: بیمارستان نمازی شیراز‌ـقسمت پرستاری

آ‌ـ۹۵۳۲

-۱-

شرکت‌های مقاطعه‌کاری

دارندگان‌ماشینهای سنگین

تعمیرگاه شرکت ایران تکنو

بااستخدام مهندس دیپلمه آمریکا و تهیه ماشین‌آلات وابزار مدرن برای تعمیر هر نوع ماشین‌آلات سنگین راهسازی و موتورهای احتراقی مجهز است تعمیرات با بهای مناسب وسریع انجام خواهد گشت

خیابان تهران‌نو ایستگاه فرودگاه

انبار وسرویس ایران‌تکنو تلفن۳۴۵۵۷

آ‌ـ۹۸۷۶

Bernina

فقط با

۵۰۰ تومان

میتوانید دارای یك دستگاه چرخ خیاطی و گلدوزی

اتوماتیك برنینا بشوید

برنینا مدرن‌ترین چرخ خیاطی میباشدکه رکورد چرخهای خیاطی دنیا را شکست

نمایشگاه برنینا ـ خیابان‌شاه ـ نرسیده‌بچهارراه‌شاه

تلفن ۴۲۴۳۴

۱ـ۸ آ‌ـ ۸۶۹۲ تبلیغاتی آ.آ.

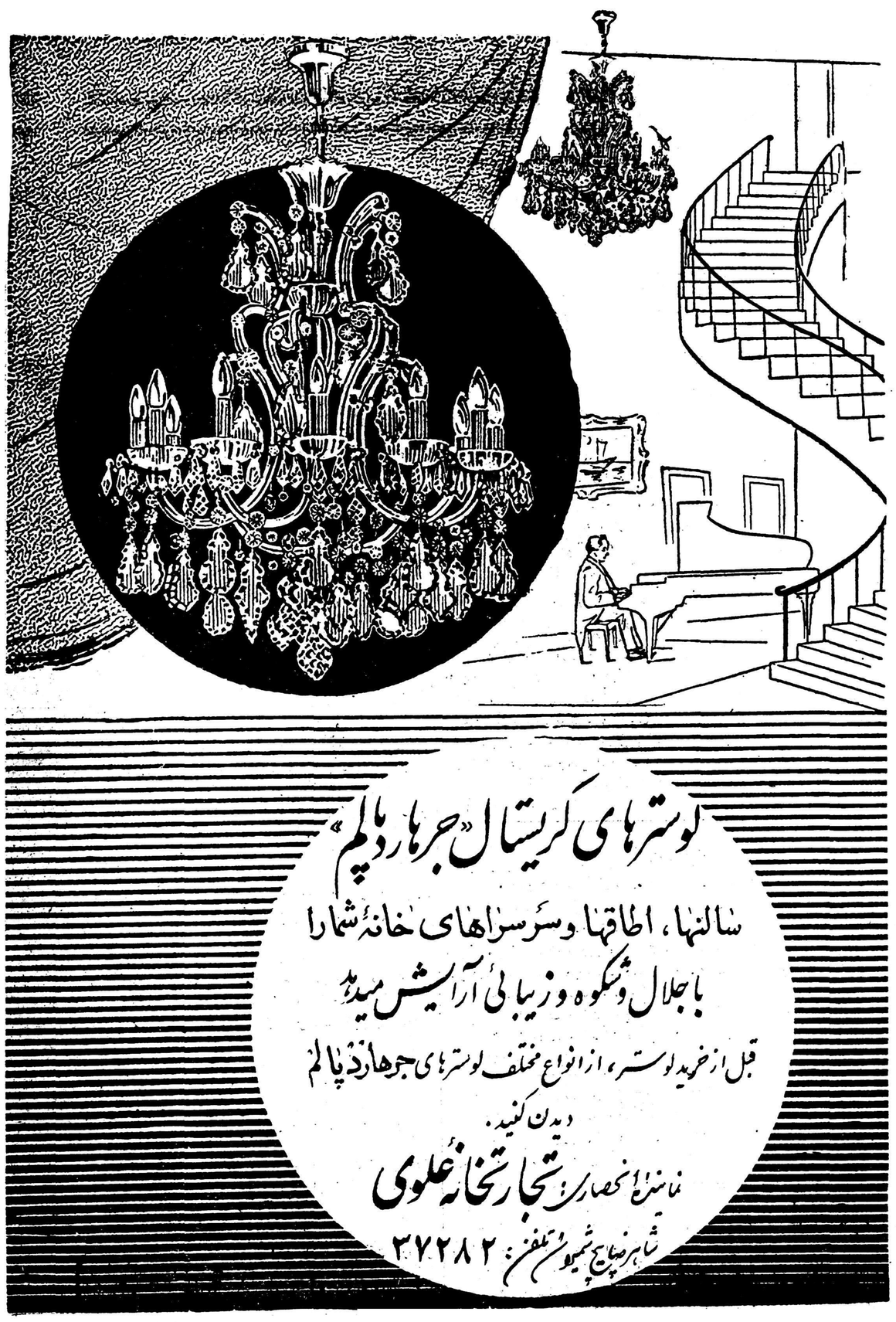

آ‌ـ۹۹۴۴

آ‌ـ۹۸۳۰

اطلاعات اقتصادی

تورم

در گزارش بانك ملی به مجمع عمومی سالیانه مطالبی درج شده است که بد نیست بعضی از آنها را مورد بحث قرار داده و صحت و سقم آنرا بسنجیم . بانکملی درباره‌سیاست اعتباری خود می گوید که «این سیاست بر اساس تلفیقی دقیق‌بین دو نیروی متضاد است از طرفی برای‌توسعه اقتصادکشور و تامین احتیاجات داد و ستد وسرمایه گزاری‌های دولتی‌وخصوصی که در این چند.ساله بسرعت رو بترقی‌بوده است بسط حجم‌پول کشور لازم و غیر قابل اجتناب است . از طرف دیگر اگر افزایش مقدار پول در جریان بیش از حد متناسب باشد منجر به ترقی سریع قیمت‌هاشده و نظم اقتصادی کشور را مختل خواهد نمود» با ذکر چنین استدلالی بانك ادعا می کند که «سعی و کوشش‌بانك ملی‌ایران این بوده است که برحسب مقتضیات زمان بین دو هدف‌رشد و ثبات اقتصادی تعادل مناسب ایجاد نماید تا حداکثر توسعه‌اقتصادی با حداقل ترقی قیمت ها میسر گردد ».

بهتر این بود که بانك ملی در این مورد اصلاچیزی نگویدوادعائی نکندزیرا ادعای‌بانك درمورد ایجاد تعادل مناسب‌بمنظور تامین‌حداکثر توسعه اقتصادی با حداقل ترقی قیمت ها با حقیقت وفق‌نمی دهد وعکس آن بیشتر مقرون بصحت‌است اگر ادعای بانك صحیح بود در سال ۳۸ یعنی‌سالی‌که حتی اعتبارات بشدت محدود شد هزینه زندگی متجاوز از ده‌درصد بالانمیرفت بسیار خوب ممکن است جواب گفته شود که این ده درصد افزایش درمقابل توسعه اقتصادی که داشته ایم قابل اهمیت نیست و این میزان حداقل ترقی قیمت هاست برای حصول حداکثر توسعه اقتصادی .

در مقابل این ادعا باید جواب داد که در آلمان یعنی کشوری که پس‌از جنك جز خرابه ای بیش نبود و نه خانه ای داشت و نه‌کارخانه‌ای و می‌بایستی همه آنهارا از نو بسازد ترقی‌قیمت ها بین سال ۱۹٤۹ و ۱۹۵۸ بمیزان ۱۵درصد یعنی معادل ترقی قیمت ها در ایران طی سال های ۱۳۳۷ و۱۳۳۸ بوده است . بعبارت دیگر افزایش قیمت ها طی دهسال مدتی که آلمان مجبور بود کشوری‌را از نو بسازد و نه فقط‌برای اهالی آلمان غربی بلکه برای میلیونها افرادی که از آلمان شرقی فرار کرده‌بودند خوراك و پوشاك و منزل تهیه کند ۱۵درصد بوده است . حال بایدسئوال‌کرد که آیا[illegible] نسبی سرعت توسعه اقتصادی ما بیش‌از آلمان بوده است که بتوا[illegible]نیم در ظرف دو سال مستحق همان افزایش قیمتی هستیم که در آلمان طی ۱۰سال صورت گرفت .

اگر بانك اذعان می کرد که سیاست مستقلی در مورد افزایش اعتبارات نداشته و در نتیجه اعطای وامهای روز افزونی بدولت و سازمان های دولتی وافزایش بودجه‌و هزینه های غیر تولیدی مردم و دولت و بالنتیجه بالارفتن قوه خرید در برابر عقب ماندگی تولیدتعادل بین‌توسعه اقتصادی و ترقی قیمت ها از دست رفته شاید می توانست‌تا اندازه ای خود را تبرئه کند ولی‌بار مسئولیت‌افزایش قیمت ها را نه‌فقط قبول کرده بلکه می گوید «همکاری نزدیك بین دولت و بانك ملی‌ایران دراجرای سیاست جلوگیری‌از تورم موثر بوده است » بر مبنای این ادعا دولت همکاری کامل کرده ولی‌بانك ملی نتوانسته است‌وظیفه خودرا نسبت به ثبات قیمت ها انجام دهد .

بد نیست که جواب بانکملی‌را از مقاله ای که خود بانك در مجله بهمن ماه ۳۸ خویش منتشر نموده نیز بدهیم در مقاله ای که تحت‌عنوان «تورم و توسعه اقتصادی» در این شماره مجله بانك منتشر گشته گفته شده است که «پیشرفت اقتصادی از طریق تورم یك تصور واهی و اشتباهی بیش نیست .» در این صورت اگر بانك نظر این مقاله را قبول داشت برای‌توسعه اقتصادی به تورم متوسل نمی شد و آنرا لازمه‌توسعه اقتصادی نمیدانست .

دکتر مصطفی علم

بازار تهران دچار شایعات بی اساس است

بانکها از بازار حمایت نموده و اعتبار تجار را قطع نخواهند کرد

در هفته گذشته شایعات‌ناشی از توقف در بازار تهران شدت بیشتری پیدا کرده در حال حاضر رکود بازار زمینه را برای افزایش این شایعات فراهم می سازد زیرا تجار کمتر در معرض معامله وجریان دادو ستد می باشند.

چند روز قبل شایعات بمرحله‌ای رسید که حتی از قول بانکها اعلام شد که اعتبارات‌تجار درجه یك‌قطع خواهد شد .

بطوری که خبرنگار ما ازبازار اطلاع میدهد جز یك توقف که کم و بیش آثاری روی بعضی افراد داشت دیگر توقف بزرگی پیدانشد شایعه در مورد تاجری که گفته می شود هفت میلیون ریال کسری دارد صحیح است اما نه تامرحله توقف وورشکستگی‌بهر جهت‌شخص مزبور در کار تجارت خود دچاراین کسری نشده بلکه در اثر مبادله سفته دوستانه با متوقف اولی این کسری را پیدا کرده است که با کمك طلب کارها احتمال ترمیم‌آن حتمی است . در مورد قطع‌اعتبارات تجار و شایعات کسری پرداخت تجار بزرك در چند روز اخیرشایعات زیادی شنیده می شود که‌هیچگونه اساسی ندارد در مصاحبه ای که خبرنگار ما با مدیران بعضی از بانکها بعمل آورد معلوم شد که مدیران بانکها اینگونه اخبار را صحیح نمیدانند واعتبارات کسی را قطع نکرده اند.

امروز خبرنگار ما از آقای کاشانی مدیر کل بانك ملی‌سئوال کرد که آیا بانك ملی اعتبارات بعضی از تجار را قطع کرده است؟

آقای کاشانی گفت ما از مدتی پیش سعی کرده‌ایم که اعتبارات افزایش پیدا نکند ولی بهیچوجه اعتبار کسی را قطع نکرده‌ایم .

خبرنگار ما پرسید این که می گویند در بازار کم پولی است چه علتی دارد ؟

آقای کاشانی گفت تجار زیاد زیر بار تعهد می روند در حالی‌که اعتبارات آنها حد اقل در بانك‌ملی از چندی پیش ثابت مانده است . این امر سبب می شود که بعضی بگویند در بازار بی پولی است در حالی که این تعهدات غیر صحیح بعضی تجار است که زیاد است وتجار نباید بیش از حد امکان‌مالی خود تعهد نمایند وگرنه ممکن‌است ناراحتی هائی برایشان ببار آید .

مدیر کل بانك ملی گفت ما از مدتی پیش اعتبارات صرافها را قطع کرده‌ایم واین مسئله ارتباطی باعتبارات سایرین ندارد .

آقای ابوالحسن ابتهاج رئیس بانك ایرانیان اظهار داشت : که بانك ایرانیان هیچگونه‌تغییری در سیاست اعتباری خود نداده است وهر بانکی که در خود کوچکترین احساس مسئولیت کند درشرایط فعلی از هیچگونه کمکی مضایقه نخواهد کرد.وی گفت بانك‌ایرانیان تسهیلات لازم را برای مشتریان خود فراهم می سازد .

قائم‌مقام‌مدیرعامل بانك بین المللی ایران و ژاپن‌اظهار داشت شرایط فعلی بازار درسیاست اعتباری ما که از سال گذشته‌شروع شد تغییری نداده است اگر توقف یك تاجر به مشتریان ما صدمه‌ای زد باشد ما تسهیلات بیشتری برای حمایت آن مشتری فراهم میسازیم

شرایط جدید برای فروش کارخانه‌های دولتی

شرایط پرداخت بهای کارخانه وداشتن کارگران زائد مانع فروش کارخانجات بزرك شده است

بطوری که خبرنگار ما اطلاع میدهد مطالعات تازه‌ای برای پیدا کردن راه حل جدیدی جهت‌فروش کارخانه های دولتی در جریان است بااین که تا کنون چندین بسار شرایط فروش کارخانه ها تغییر کرده و شرایط سهل تری برای خریداران پیشنهاد گردیده با این وصف بجز چند کارخانه کوچك‌که قرار داد فروش آن امضاء شده برای بقیه کارخانه ها خریدارای مراجعه نکرده و یا اگر کرده‌مبلغ پیشنهادی خیلی پائین بوده است .

از عوامل عمده فروش نرفتن این کارخانه هایکی‌شرایط پرداخت ودیگری داشتن کارگران زائد بوده است سرمایه داران‌خصوصی ترجیح میدهند کارخانه‌ای باوسایل جدید مطابق دلخواه خود سفارش دهند وسرمایه خودرا صرف خرید کارخانه ای که سود بردن از آن مستلزم تغییرات اساسی درماشین آلات و تعداد کارگران است‌نکنند

بررسی هائی که اکنون صورت می گیرد برای این است که‌حتی‌المقدور شرایط سهل‌تری برای فروش‌این کارخانه‌ها درنظر گرفته‌شود تا بدین ترتیب یك قسمت ازکوشش دولت که صرف ادامه کار این کارخانه ها می شود صرف امور دیگر گشته و ضمنا از محل‌فروش کارخانه ها پیش قسط ذوب آهن فراهم شود .

بتن‌ریزی سد شهناز از ۱۳هزار متر مکعب تجاوز کرد

از کانال قصر شیرین درهرثانیه ٤متر مکعب آب‌میگذرد

سخنگوی‌وزارت کشاورزی‌امروز بخبرنگار ما گفت عملیات گود برداری پایه‌های سد شهناز همدان به‌حجم ۲۹٤۰۰ مترمکعب وسنك‌برداری به حجم ۷۷٫۳۷۰ مترمکعب وبتون‌ریزی پایه‌های سد به حجم ۱۳۸۵٦ مترمکعب انجام شده‌است

همچنین کار حفر نهر لاندا در قصر شیرین پیشرفت کرده وبطول ۷ کیلومتر تاپخش آب قصر شیرین پوشش‌شده‌است هم‌اکنون‌مهندسین بنگاه آبیاری برای ادامه حفراین کانال تاخسروی که بطول ۳۲ کیلو متر است مشغول نقشه‌برداری‌مسیر میباشند مقدار آبیکه دراین کانال جریان خواهد یافت ٤ مترمکعب‌در ثانیه است که اراضی بین قصر شیرین تاخسروی راآبیاری خواهد کرد.

درممیزی املاك مزروعی و مستغلات ومالیات بردرآمد

از کارمندان بانك کشاورزی

و بازنشستگان استفاده خواهد شد

امروز اطلاع‌حاصل‌شد که‌وزارت دارائی به کلیه پیشکاریها وادارات دارائی مستقل دستور اجرای ممیزی املاك مزروعی ومستغلات و مالیات بردرآمد رادرسال جاری داد.

درشهرستان‌ها از سال ۱۳۱۳ تاکنون ممیزی کامل از املاك مزروعی بعمل نیامده ودر کنگره روسا وپیشکاران دارائی دستور اجرای آن داده شدبهمین علت‌اکثر شهرستانها مقدمات اجرای ممیزی املاك مزروعی راتهیه کردند فقط درخوزستان که ممیزی املاك مزروعی آن از سال قبل شروع‌شده بود اکنون این کار نزدیك باتمام است.

بزرگترین استان‌جهت ممیزی املاك مزروعی‌خراسان است‌موضوع دیگر اجازه شروع ممیزی مستغلات ومالیات بردرآمد است. دردستور وزارت دارائی تذکر داده شده است که‌باتوجه به‌بودجه ممیزی مطالعه دقیق بعمل آید تامعلوم شود که‌این بودجه در راه کدام یك‌از ممیزی ها(املاك‌مزروعی- مستغلات‌یامالیات بردرآمد) مصرف شود نتیجه آن مطلوب‌تراست.

بهرصورت دارائی محل باید معلوم کند ممیزی کدام یك لازمتر است واگر ممکن است هرسه رادر سال جاری انجام دهد.

رئیس دارائی باید افراد مطلع‌و صالحی که‌برای ممیزی در نظر میگیرد یك هفته قبل از شروع کار مورد تعلیم قرار دهد. در صورتیکه کارمند به‌تعداد کافی در دارائی نباشد رئیس دارائی میتواند ازوجود کارمندان مطلع بانك کشاورزی یابازنشستگان بعنوان کارشناس استفاده نماید وبرای تسریع‌درعمل کار هیئت ممیزی‌صبح وعصرخواهد بود. نقشه محلهای مورد نظربایـد قبلا ازاداره ثبت یااز بانك‌کشاورزی محل ویاباوسائل دیگر تهیه ودر اختیار مامورین قرار گیرد یـك نسخه از این نقشه در مرکز پیشکاری یادارائی مستقل جهت کنترل گذارده خواهد شد.

گزارش مدیرعامل بانك‌تهران بمجمع‌عمومی

ایجادبانکها نباید منحصر بتهران باشد

برای تشویق مردم بسرمایه‌گذاری تولیدی باید جوائزی تعیین شود

برای اینکه سرمایه‌های کوچك وارد شرکت‌های بزرك شود باید بهای سهام شرکت‌های تولیدی کمتراز پانصد ریال باشد

بعدازظهر روز شنبه این هفته مجمع عمومی صاحبان سهام بانك تهران باحضور نمایندگان صاحبان سهام خارجی وصاحبان‌سهام ایرانی بانك تشکیل شد .

ابتدا آقای مهدی لاله مدیرعامل بانك تهران گزارشی از وضع اقتصادی کشورباطلاع صاحبان‌سهام بانك رساند سپس ترازنامه سال ۱۳۳۸ بانك مطرح شد وبه تصویب رسید.

اینك نکات برجسته گزارش آقای لاله از نظر خوانندگان می‌گذرد.

آقایان محترم

طبق ماده ٥٤ اساسنامه ترازنامه سال مالی ۱۳۳۸ راتقدیم داشته و قبل‌از توضیح نسبت به‌ترازنامه لازم میداند مختصری از عملیات بانك درسال گذشته وسپس کلیاتی‌راجع

بقیه در صفحه هفدهم

بهلر

ماشین جوشکاری الکترو با ۲۵۰ آمپر

باموتور فولکس واگن

شرکت سهامی خشکه و فولاد تهران — خیابان خیام ساختمان بهارلاتان ۳ — ۲۰۱۵۲۱

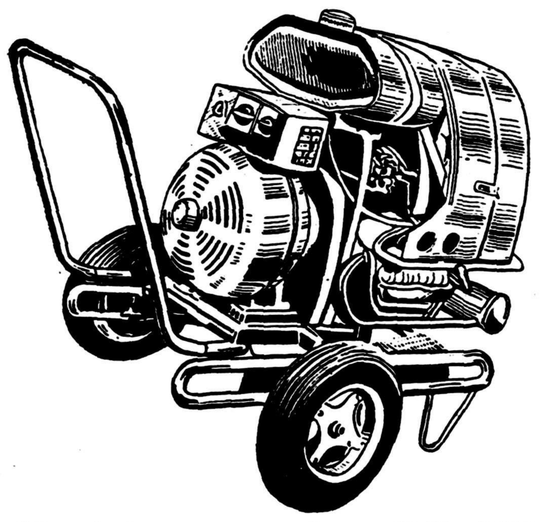

BÖHLER

آ-۹۹۳٤

شرکت تعاونی مستاجرین

از شرکاء محترم تقاضا دارد چون جلسه دوازدهم خرداد ماه به علت عدم حضور تعداد کافی رسمیت نیافت برای تشکیل مجدد مجمع عمومی فوق‌العاده روز پنجشنبه دوم تیر ماه ۱۳۳۹ ساعت پنج بعداز ظهر بدفتر شرکت واقع در خیابان شاه آباد کاشی شماره ۲۲ نزدیك میدان بهارستان تشریف فرما شوند دستور عبارتست از همان اصلاح مواد ۷ و ٤۲ اساسنامه . آ-۸٤٦۷

آگهی رسمی

طبق تبصره ماده ۱۹ قانون ثبت علائم تجارتی واختراعات مفاد حکم قطعی زیر برای اطلاع عموم اعلام می گردد .

مشخصات دادنامه شماره۲۲۰۳ ـ ۲۳ر۱۰ر۳۸ کلاسه۲۶۵۹

مرجع صدور دادنامه شعبه دهم دیوانعالی کشور

محکوم له شرکت پپسی‌کلا بوکالت مع‌الواسطه آقای دکتر جواد شهیدی .

محکوم علیه آقای دینیار جام‌جم ساکن خیابان یوسف آباد نزدیك چهار راه عزیزخان .

محکوم به ـ ابطال اظهار نامه ثبت علامت تجارتی پپسی کلا برای طبقات ٤۰ر٦٤و٦۸ و۷۲ آئین نامه سابق وثبت آن بنام محکوم‌له

جریان کار ـ بدوا آقای آلبرت برناردی بوکالت از طرف‌شرکت پپسی کلا داد خواستی بطرفیت محکوم علیه بخواسته ابطال اظهار نامه علامت پپسیکلا در طبقات ٤۰ و٦٤ و ٦۸ و ۷۲ بـه دادگـاه شهرستـان تهران تقدیم داشته .

دادگاه پس‌از رسیدگی اشعار داشته که اداره ثبت مکلف به ثبت علامت مزبور بنام خواهان ورد تقاضای ثبت خوانده می باشد ـ خوانده تقاضای رسیدگی پژوهشی کرده و به شعبه سه دادگاه استان که پس از رسیدگی به علت تقدیم داد خواست وخارج از مدت مقرر را فسخ نموده است از این قرار فرجام خواسته شده و شعبه اول دیوان کشور قرار مزبور را نقض و پرونده در شعبه ۱۰ دادگاه استان مطرح گردیده است شعبه مزبور پس‌از رسیدگی رد تقاضای ثبت پژوهشخواه را نسبت به طبقات ٦۸و٤۰ تایید و نسبت به طبقات ٦٤ و۷۲ حکم را فسخ نموده است طرفین از این حکم فرجام خواسته و شعبه ٤ دیوان کشور دادنامه صادره رادر قسمت محکومیت آقای دینیار جام‌جم ابرام نموده ولی در مورد محکومیت شرکت پپسیکلا دادنامه فرجامخواسته را نقض ورسیدگی به شعبه دیگر دادگاه استان ارجاع نموده است شعبه ۱۲ دادگاه استان پس‌از رسیدگی دادنامه پژوهشخواسته را نسبت بطبقات ۹٤ و ۷۲ نیز تایید نموده است .

آقای دینیار جام جم تقاضای رسیدگی فرجامی کرده بشعبه ده دیوانعالی کشور ارجاع ودر شعبه مزبور دادنامه فرجامخواسته ابرام گردیده است .

رئیس اداره ثبت شرکتها وعلائم تجارتی واختراعات . مهدی‌نراقی

آ-۸٤۹۳

آگهی تاسیس شرکت پایگاه بامسئولیت محدود

نظر بماده ۱۹۷ قانون تجارت و ماده ٦ آئین نامه همان قانون خلاصه شرکت نامه واساسنامه شرکت پایگاه با مسئولیت محدود که در تاریخ ۱٦ر۳ر۳۹ تحت‌شماره ۷۳٤۰ در این اداره به ثبت رسیده است برای اطلاع عموم آگهی می شود .

۱ـ نام شرکت ونوع آن شرکت پایگاه با مسئولیت محدود .

۲ـ موضوع شرکت . تولید و تهیه مصالح ساختمانی موزائیك سازی و معاملات مربوط به آن.

۳ـ مدت شرکت از تاریخ دهم خرداد ماه یکهزار وسیصدو سی ونه بمدت نامحدود .

٤ـ مرکز اصلی شرکت تهران فرح آباد خیابان سلیمانیه خیابان رشیدیان شماره ۸۲

٥ـ سرمایه شرکت ششصد هزار ریال .

٦ـ مدیران شرکت و حدود اختیارات آنها . آقایان محمدرضا محیط ـ فضل اله نوبخت وسید حسین موسوی مدیران شرکت وآقای محمد رضا محیط مدیر عامل می باشد وامضاء کلیه اوراق واسناد بهادار وقرار داد ها وتعهدات و سایر مدارك مربوطه با مدیر عامل باتفاق یکنفر دیگر از مدیران مذکور با مهر شرکت خواهد بود .

۷ـ انحلال شرکت وتصفیه آن طبق ماده ۱۱٤قانون بازرگانی‌است

رئیس اداره ثبت شرکتها وعلائم تجارتی واختراعات . مهدی نراقی

آ-۸٥۸۹

آگهی معرفی نمایندگان عمده شرکت وایس‌اندفریتاك کماندیت‌گزلشافت

WAYSS & FREYTAG KOMMANDIT GESELLSCHAFT

طبق وکالتنامه مورخه هفتم آوریل ۱۹٦۰ شرکت تضامنی وایس اند فرایتاك گزلشافت آقایان پل استوئر PAUL STEUER, Dipl, Ing. وهلموت کاندلر HELMUT KANDLER با اختیارات مصرح در متن وکالتنامه به سمت نمایندگان عمده شرکت در ایران انتخاب گردیده اند که متفقا بنام شرکت هر عملی را که فعالیت شعبه شرکت در ایران اقتضا کند انجام دهند که قسمتی از اختیارات نمایندگان مذکور بابن شرح است .

۱ـ امضاء هر گونه اسناد اعم از محضری و غیر محضری درنزد کلیه مراجع اداری ومالی و گمرکات .

۲ـ نمایندگی شرکت در برابر کلیه مراجع دولتی یا اشخاص و سازمانهای خصوصی منجمله‌بانکها با کلیه اعتبارات لازمه وقانونی یا عرفی از جمله افتتاح وبستن حسابها در بانکها وامضاء یا پشت نویسی چکها و اوراق تجارتی و هرگونه اسناد سپرده و تضمین و همچنین استرداد آنها .

۳ـ انجام آنچه که لازم باشد ولو آنکه دراین وکالتنامه به آن اشاره نشده باشد این وکالتنامه مادام که بطور صریح ابطال نشده یا وکالتنامه دیگری جایگزین نگردیده معتبر خواهد بود بمحض اینکه نامبرده خدمت خودرا در نزد شرکت ترك گوید . این وکالتنامه از اعتبار خواهد افتاد . ضمنا محل شرکت به خیابان شیراز کوچه کابل شماره ۱۱۲ منتقل گردیده است .

رئیس اداره ثبت شرکتها وعلائم تجارتی واختراعات . مهدی نراقی

آ-۸٤۹۱

آگهی مجمع عمومی عادی

مجمع عمومی سالیانه شرکت سهامی میلیون درساعت ٤ بعداز ظهر پنج شنبه ۲٦ر۳ر۳۹ در محل شرکت تشکیل می گردد .

دستور جلسه

۱ـ استماع گزارش هیئت مدیره و بازرس راجع به عملیات شرکت در سال ۱۳۳۸ .

۲ـ تصویب تراز نامه و حساب سود و زیان .

از عموم صاحبان سهام تقاضا می شود با رعایت مقررات اساسنامه درجلسه حضوربهم رسانند. آ-۸٥٦٥ هیئت‌مدیره شرکت‌سهامی میلیون

آگهی مجمع عمومی عادی

مجمع عمومی عادی سالیانه شرکت سهامی بازرگانی «دیاویلد» در ساعت ٥ بعد از ظهر روز یکشنبه ۲۹ر۳ر۳۹ در محل شرکت تشکیل خواهد شد بنا براین از عموم صاحبان سهام بدین وسیله دعوت می شود که راس ساعت مقرر در جلسه حضور بهم رسانند .

دستور جلسه

۱ـ انتخاب هیئت مدیره و بازرس .

۲ـ رسیدگی به تراز نامه دوره عمل کرد سال ۱۳۳۸ و حساب سود و زیان آ-۸٤۸۳ رئیس هیئت مدیره

آگهی انتخاب مدیرعامل ومدیر فنی درشرکت سهامی انتشارکتب درسی باسرمایه ده‌میلیون وهفتصد وپنجاه هزارریال ثبت شده به شماره ٦۱۱۷

طبق نامه مورخه ۱٤ر۳ر۳۹ شرکت سهامی انتشار کتب درسی به پیوست صورت جلسه هیئت مدیره مورخه ۸ر۳ر۳۹ آقای جعفر اقبال بسمت مدیر عامل بجای آقای عبدالرحیم جعفری که‌از سمت خود استعفا داده‌اند انتخاب گردید و آقای اکبر زوار به سمت مدیر فنی تعیین گردیدند وامضاء کلیه اوراق و اسناد بهادار بادو نفر از سه نفر آقایان علی اکبر علمی ـ جعفر اقبال ـ اکبر زوار بامهر شرکت خواهد بود.

رئیس اداره ثبت شرکتها وعلائم تجارتی واختراعات . مهدی‌نراقی

آ-۸٦۰٥

آگهی دعوت

مجمع عمومی فوق‌العاده شرکت سهامی اتروپات در تاریخ‌دوشنبه ششم تیر ماه ۱۳۳۹ ساعت پنج بعداز ظهر در محل شرکت واقع در تهران خیابان جمشیدیه تشکیل می شود از کلیه آقایان صاحبان سهام دعوت می شود که‌در روز و ساعت مقرر با دردست داشتن سهام درمحل شرکت حضور بهمرسانند دستور جلسه عبارتست از :

۱ـ ازدیاد سرمایه شرکت

۲ـ انتخاب هیئت مدیره جدید شرکت و تعیین سمت هر یك

۳ـ انتخاب بازرسان قانونی شرکت .

آ-۸٥۲۷ شرکت سهامی اتروپات

آگهی تشکیل مجمع عمومی‌عادی سالیانه شرکت‌سهامی عمران وآبادی اعتمادیه کوی‌کارمندان سازمان‌برنامه

روز چهارشنبه یکم تیر ماه ۱۳۳۹ ساعت ٦ونیم بعداز ظهر مجمع عمومی عادی صاحبان سهام در محل کوی کارمندان (جاده کن) تشکیل واز صاحبان محترم سهام تقاضای حضور در جلسه را دارد..

دستور جلسه :

۱ـ تایید عملیات انجا م‌یافته و تصویب تراز نامه و حساب سود وزیان پس از بازدید و استماع گزارش بازرسان و هیئت مدیره .

۲ـ تعیین خط مشی آتیه شرکت

۳ـ انتخاب دو نفر بازرس

وسیله نقلیه از ساعت ٦ بعداز ظهر در میدان ۲٤ اسفند اول خیابان امیر آباد آماده است آ-۸٤۳۷ هیئت مدیره شرکت

دعوت مجمع‌عمومی فوق‌العاده شرکت سهامی بانك اعتبارات ایران

مجمع عمومی فوق‌العاده شرکت سهامی بانك اعتبارات ایران ساعت ۱۷ روز ٥ شنبه نهم تیر ماه ۱۳۳۹ در مرکز بانك در خیابان صعدی تشکیل خواهد شد .

از آقایان سهامداران تمنی می شود منتهی تا سه روز قبل از تاریخ تشکیل جلسه سهام خودرا در صندوق اداره حقوقی بانك تودیع نموده ورسید ی که بمنزله کارت ورودی به جلسه مجمع عمومی است دریافت ودر تاریخ مذکور در بالا در جلسه حضور بهم رسانند .

دستور جلسه بقرار زیر است .

ـ اتخاذ تصمیم نسبت به اصلاحات اساسنامه که از طرف هیئت مدیره پیشنهاد می شود .

آ-۸٥۹٥ رئیس هیئت مدیره شرکت سهامی بانك اعتبارات ایران

آگهی دعوت مجمع‌عمومی عادی سالیانه

بدین وسیله از صاحبان سهام شرکت سهامی مهك دعوت می شود که در مجمع عمومی عادی سالیانه شرکت که‌در روز ۲۹ خرداد ۱۳۳۹ ساعت پنج بعد از ظهر درمحل شرکت واقع درخیابان تخت جمشید کاشی ۲٤۳ تشکیل می شود حضور بهم رسانند :

دستور جلسه عبارت است از :

۱ـ استماع گزارش مدیر عامل و شور در باره آن .

۲ـ تصویب صورت حسابها و بیلان شرکت .

۳ـ تعیین سود و ترتیب تقسیم آن .

٤ـ انتخاب بازرس .

آ-۸٥۹۳ مدیر عامل شرکت سهامی مهك ـ عبدالمهدی کشفی

آگهی مجمع عمومی عادی

مجمع عمومی عادی سالیانه‌شرکت سهامی بازرگانی آبشار در ساعت ٥ بعداز ظهر روز دو شنبه ۳۰ر۳ر۳۹ در محل شرکت تشکیل خواهد شد بنا براین از عموم صاحبان سهام دعوت می شود که راس ساعت مقرر در جلسه حضور بهم رسانند .

دستور جلسه

۱ـ انتخاب هیئت مدیره وبازرس

۲ـرسیدگی به ترازنامه دوره عملکرد سال ۱۳۳۸ و حساب سود وزیان . آ-۸٤۸۳ رئیس هیئت مدیره

آگهی تشکیل مجمع عمومی

از کلیه آقایان صاحبان سهام شرکت سهامی فلور دعوت می شود که در ساعت شش بعد از ظهر روز چهار شنبه ۲٥ خرداد ماه۱۳۳۹ برای تشکیل مجمع عمومی سالیانه در محل شرکت خیابان سعدی ساختمان نمازی حضور بهم رسانند .

دستور جلسه

۱ـ تصویب تراز نامه سال ۱۳۳۸

۲ـ انتخاب بازرسان شرکت .

آ-۸٤٦۱ هیئت مدیره شرکت سهامی فلور

مجمع عمومی عادی شرکت سهامی شینکوه در ساعت شش بعداز ظهر روز ۳۱ خرداد جاری تشکیل واز صاحبان سهام خواهشمند است در ساعت مقرر در محل شرکت حضور بهمرسانند .

دستور جلسه :

۱ـ استماع گزارش هیئت مدیره راجع بعملیات شرکت درسال ۱۳۳۸ و شور واخذ تصمیم در روش سال جاری

۲ـ تصویب ترازنامه شرکت .

۳ـ انتخاب یکنفر بازرس

آ-۸٤٤٥ شرکت سهامی شینکوه

انتقاد

از: ناصر نجمی

مردم‌داری !!

یکی از ایران شناسان معروفی که درزمان قاجاریه بایران مسافرت کرد «کنت گوبینو» است که کتاب هائی هم در زمینه مطالعات خود در باره ایران دارد، او ضمن یکی از یادداشتهای خود در توصیف وضع روحی و اخلاق اجتماعی مردم آن عصر نوشته بود که ایرانیان علاقه عجیب و فراوانی بمبادله تعارفات‌دارند ووقتی بیکدیگر میرسند و یا بسراغ هم میروند مدتی را بتعارفات واحوال‌پرسی میگذرانند ـ آنها ابتداء از حال ووضع مزاجی و چاقی و لاغری دماغ مخاطب شروع میکنند و پس از مدتی‌به متعلقین وابستگان وحال وروزگار آنها میرسند و این‌موضوع گاهی بحدود حیوانات اهلی و غیر اهلی خانه‌ها هم کشیده میشود !

ونامبرده اضافه کرده بود که‌این کار غالبا از لحاظ ادای تشریفات ظاهری و ردو بدل نمودن تعارفات معموله است و طرفین بمفهوم‌ومعنی الفاظ مبادله شده توجه چندانی ندارند و بلکه پرسش‌ها را قالبی و وبخشنامه‌ای اداء میکنند تاباصل مطلب برسند . . .

در واقع غالبا ما اسیر تعارفات وکلمات خوش ظاهر و رنك ولعاب دار هستیم و خیلی زود زانوهایمان درمقابل خوش آمد گوئی و الفاظ ظاهر فریب توخالی سست و ناتوان میشوند ، ودر حالیکه این مطالب خشك کمتر با قلب و آنچه درضمیر میگذرد رابطه دارد بیشتر بمنظور زمینه سازی قبلی و بعبارت دیگر رشوه لفظی صورت میگیرد برای رسیدن بهدف از طریق ایجاد یا تشدید حجب و شرم حضور وبستن زبان طرف‌مورد بهره برداری ..

واز آنجائیکه ادای تعارفات و متقابلا انتظار شنیدن آنها تقریبا جزء خصائص روحی ماشده و بااین که اغلب از این راه زیانهای کلی و وناراحتی های بزرك عایدمان‌شده با این وجود هنوز هم مشتاق ودلبسته آنهائیم و در مقابل از صراحت و مطالب واقعی اگر منفی باشد آزرده وملول میشویم .

وهمین موضوع وسیله بدست‌افراد چرب زبان و شارلاتان میدهد که با استفاده . از این نقطه ضعف باندازه توانائی و مهارت و تسلطی که درفن اغفال و تقلب ونیرنك و سر کیسه کردن مردم دارند و فقط بکمك الفاظ مجوف و تو خالی جیب ها را خالی و یا مقصود شیطانی خود را از پیش ببرند . . .

شخصی از دوستی پولی بقرض میخواست تا کارهایش را سر و سامانی بخشد ولی آن دوست‌بتقاضا کننده گفت ، این پول را بفلان‌دلیل وفلان علت بشما نمیدهم ولی‌میخواهم باوجود عدم رضایت ممنون هم‌باشی! ووقتی باتعجب پرسید دیگر چرا ممنونت‌باشم جواب داد، برای اینکه باوعده و وعید و تعارف مدتها سرگردانت نمیکنم که هم باین پول نرسی وهم دستت از جاهای دیگر کوتاه شود . ..

چندی پیش در یکی از سازمان های دولتی بانمونه‌ئی‌از آنچه دراین‌جا گفته شد برخورد کردم . متصدی یکی از ادارات این سازمان که‌با مخلص سابقه آشنائی داشت و خودرا شخص مردم داری مینمود در مقابل تقاضاهای مکرر مراجعین ، حواله آنها را بروز ویا روزهای دیگرمیداد ووقتی کنجکاوی بیشتری کردم‌معلوم شدکه آنچه تقاضا کنندگان می خواهند بعلت‌نارسائی مقررات و یا عدم امکان انجامش مقدور نیست و یا حداقل ایشان نمی‌توانند آنراانجام دهندولی برای اینکه باصطلاح‌رنجیده خاطر نشوند و کاری بر خلاف‌موازین مردم داری صورت نگرفته باشد ! سرشانرا باوعده بطاق میکوبد تابعدا چه پیش بیاید! . .

ولی نگارنده باوخاطرنشان‌ساختم که این روش شما اتفاقا بر خلاف اصل مردم داری است .زیرا بالاخره مراجعین پس از هفته‌ها وماهها‌معطلی وقتی خلاف قول‌های شمارا دیدند و پس از آنکه این وعده‌ها و قولهای بی‌ارزش دستشان را از جاهای دیگر هم کوتاه نمودو لطمه زیادی خوردند آنوقت است که از شما رنجیده خاطر وبلکه دشمنتان شوند شما بدون جهت و من غیر مستقیم بجمعی از مردم صاحب حاجت ظلم‌کرده به‌آنها زیان و صدمه وارد ساخته‌اید ، در حالیکه اگر از روز اول باروشنی‌و وضوح‌موضوع‌را بآنها حالی میکردید سخنانتان هرقدر هم که تلخ بود بالاخره تکلیفشان را روشن مینمود تابجای دیگر مراجعه کنند .

البته نباید فراموش کردکه ادب وتعارفات عادی از وظایف اولیه یك انسان استو در هر حال بایدبامردم نهایت خوشرفتاری و محبت رانمود ولی هرگز نباید ادب را باچربزبانی وچاپلوسی و خوش آیند گوئیهای بی‌مورد اشتباه کرده دررفتار وبرخورد بادیگران خشکی و بدلعابی بخرج دادیم .

گفتگوی مردم

ناله مردم ساوه

آقای جعفر دبیر وزیری مینویسد ساوه‌از ابتدائی ترین مظاهر یك شهر متمدن بی بهره است و مردم آن‌هنوز در گرد و خاك‌وبی‌آبی و عدم بهداشت بسر میبرند و حتی از چند حلقه چاه عمیق که در آن شهر حفر شده‌بخوبی بهره برداری نمیشود از شهرداری ساوه‌تقاضا داردکه باین اموررسیدگی نماید .

خیابان شهباز بشوش

آقای علیرضا محمودی آشتیانی از تهران مینویسد که خیابان شوش بیش از دو سال است اسفالت شده ولی مقداری از خیابان بین شهباز و میدان شوش به حال خرابی باقی‌است و بواسطه خرابی جوی آب و افتادن آب در وسط خیابان گودی عمیقی در وسط خیابان ایجاد شده است .

خوبست شهرداری که برای‌ترمیم خرابیهای جنوب شهر دقت بیشتری مبذول میدارد این خیابان را هم‌زودتر اسفالت نماید .

بازنشسته مزاحم

آقایان اصغر عباس ، الحاج احمد تافته،احمد حسینی ازکاشان‌مینویسند با اینکه اعاده باز نشستگان بخدمت ممنوع است باز ملاحظه میشود که در شهرداری کاشان یکی از باز ـ نشستگان مزاحم را که سابقه خوبی نداشته مجددا بکار گمارده‌اند .

ترحم بردزد

آقای محمد کاظم فرخزادی کارمند شرکت سهامی تلفن ساکن خیابان خواجه نظام الملك سه راه زندان کوچه تیموریان پلاك ۱۲۳ مینویسد که طی دوسال اخیر سه مرتبه اموال اورا بسرقت برده‌اند وی برای‌حفظ اموال و جان خود میخواسته درسیم های خاردارکه فعلا روی دیوارخانه او وجود دارد جریان برق برقرار کند ولی تاکنون از جهت اینکه مبادا خطر جانی برای دزدها پیش‌آیداز اینکار خود داری کرده‌است .

راه سازی طالقان

نامه ای بامضای عده کثیری از مردم طالقان رسیده مینویسند: چهار سا ل‌است عملیات راه سازی طالقان ۹ کیلومتر مانده بمرکز بخش متوقف گردیده‌است چون‌هشت‌کیلومترازراه مزبور را خود اهالی ساخته اند وفقط سخن بر سر یك کیلو متر راه است که در قریه زیدشت باعث‌قطع عبور و مرور وسائط نقلیه وایجاد ناراحتی کشاورزان گردیده لذا استدعای بذل توجه نسبت باحداث این یك کیلومتر راه را دارند .

گران میفروشند

آقای اصغر یزداندوست ساکن خیابان ۲۹ اسفند مینویسد : اولا بودجه من کفاف خرج یومیه امرا نمیکند تاچه رسد ببرج، چند شب قبل به چندین مغازه سبزی فروشی مراجعه کردم و پرسیدم گوجه فرنگی کیلوئی چند است گفتند سیری ۵ ریال گفتم خیار دانه ای چند گفتند از دو تاچهار ریال ،در این خیابان نان راهم نکشیده تحویل میدهند شیر و ماست و کره پاستوریزه هم پیدا نمیشود، گوشت را هم‌تصابان بنرخ شهرداری نمیفروشند .

عزل قاضی

آقای جعفر دبیر وزیری از تهران مینویسد چه فرق است میان بازپرس ودادرس علی البدل که اولی را با آنهمه قدرت قانونی در همان‌هنگام که مثلا قاتلی را بازداشت و مشغول کشف جرم است منتظر خدمت یا منتقل میکنند ولی دومی را که حساسیت کارش هم کمتر است نمی توانند حتی تغییر شغل یا محل ماموریت بدهند ، معتقد است که لااقل تغییر یاانتظار خدمت بازپرس ودادستان باهیات عمومی دیوانعالی کشور یا محکمه انتظامی باشد .

همایونشهر شهرستان‌نشده!

عده ای از اهالی همایونشهر می نویسند :با اینکه همایونشهر و توابع آن بالغ بر دویست هزار جمعیت میباشد و هیئت دولت هم سال ۱۳۳۷ که بهمایونشهر تشریف فرما شدند بما وعده اکید دادند که بزودی بشهرستان تبدیل شود معهذا هنوز از شهرستان شدن آن خبری نیست .

درمان
روماتیسم
مطب دکتر مهندس
خیابان یوسف آباد ابشکاه ایران
آ ـ ۹۹۷۴

از اینجا و آنجا

سرقت تابلوی نقاشی

پلیس شهرنیس درفرانسه گزارش دادکه دونفررابجرم سرقت تابلو های نقاشی یك رستوران معروف دستگیر ساخته است .ارزش تابلوها سه‌میلیون فرانك جدید برابر ۶۰۰ هزار دلار امریکا بود .

این سرقت درروز۳۱ مارس گذشته انجام گرفت پلیس‌در صدد بازداشت دوتن دیگر از سرقت‌کنندگان۲۰تابلو پرارزش نقاشی است . داخل این رستوران باآثار پیکاسو ، براك ،نود بکیانی،بوفه، بونار، دوفی‌و غیره‌تزئین شده بود.

آقای مجید حکیمیان دانش‌آموز کلاس ششم دبستان ملی معرفت واقع درچهارراه گرگان درامتحانات نهائی خرداد ۳۹ بامعدل ۱۹٫۷بین کلیه دانش آموزان رتبه اول راحائز شده است. آ ـ ۸۴۱۹

مردی با چند چهره

تماشاگران امریکائی هم‌اکنون ۶ چهره ازهنر پیشه انگلیسی پترزسلرز رامیتوانند درامریکا ببینند .

وی درفیلم (موشی که‌میغرید)سه نقش وبالنتیجه سه‌قیافه ازهنر دارد قیافه چهارم وی در فیلم جنك دو جنس لصیف وزمخت هویدا است .وی قیافه پنجم رادرفیلم مرد کج کلاه نشان میدهد .در فیلم جك حالم خوبست نیز میتوانند چهره ششم او را ببینند.

معمولا هر هنر پیشه‌نمیتواند بیش‌از یك رل ورلهای نظیرآنرا بازی کندو حال آنکه وی‌شش رل‌متفاوت رابانبوغ اجرا کرد.

زیبائی پس از مرك

بانکهای چشم در آمریکا آماری‌از کسانیکه چشمان خود را پس ازمرك به بانك هدیه کرده‌اند تهیه نمودند و در نتیجه معلوم شد که این عده‌یا مرد هستند ویا کودك و در بین هدیه کنندگان چشم ، هیچ زنی وجود نداشت .

متصدیان بانکهای چشم در مورد این علت اظهار داشتند که زن حاضر نیست حتی پس از مرك هم به زیبائی او لطمه‌ای وارد شود و بهمین جهت از هدیه کردن چشم خود که رمز زیبائی صورت بشمار میرود خود داری مینماید .

این بانکها سعی کردند که پیر زنان را تشویق به هدیه کردن چشم نمایند ولی کوشش آنها نتیجه‌ای نداشت .

بخاطر یك تلگراف

مخابره یك تلگراف از قاهره به برلن اختلاف شدیدی بین مسئولین غربی وروسی که شهر را تصرف کرده‌اند بوجود آورد .

علت این اختلاف ، مبلغ تلگراف مزبور است که مقامات غربی حاضر بپرداخت آن نیستند .

پول تلگراف مزبور از یك لیره تجاوز نمیکند .

صاحب عکس فوق یونس‌شریفی فرزند حمداله دارای شناسنامه‌نمره ۱ ازطارون که‌از دست راست ناقص‌الخلقه میباشددر منزل‌اینجانب موریس حکیم‌زاده مستخدم بوده‌و از یکماه قبل بمرخصی رفته و شناسنامه اینجانب ۲۴۹۷۲ صادره از تهران همراه وی بوده چون تابحال مراجعت نکرده جریان‌بدین وسیله آگهی میشود خواهشمند است هرکس اطلاعی ازاو دارد به تلفن ۴۲۹۹۹ اطلاع دهد.

آ ـ ۸۴۸۹

خانمهای باشخصیت ومحترم
هرگز بدون جوراب ازمنزل بیرون نمیآیند

جدول

کلمات متقاطع شماره ۱۵۳۴

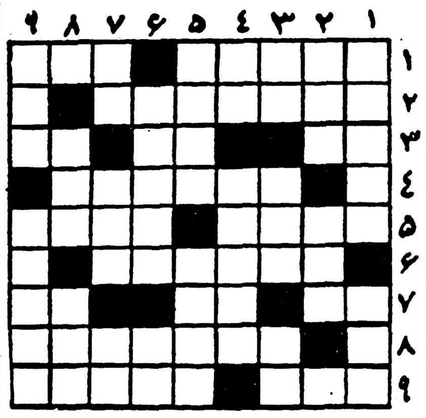

افقی :۱ـ به دروازه اش نوشته اند که جان قربان جانان میکند ـ بریدن آن نیز وسیله‌ای برای نان خوردن است ۲ـ از کشور های اروپائی ۳ـ خانم در بازی آن استاد تراست ـ ضمیر عرب ـ پاریس از مراکز آن‌است ۴ـ برای‌حفظ تعادل درهرکار باید نگهداشت ۵ـ از نقاشان بزرك شیوه نئو امپرسیونیسم ـ اسم‌نوپردازی که چندی پیش روی درنقاب خاك کشید ۶ـ رنگی برنك قیر اماخیلی خوشبوتر وخوش‌منظره‌تراز آن ۷ـ ضمیری است ـ اگر باشد ـ گوشت ۸ـ ادعا می کنند که غالب برنامه‌های رادیو چنین است ۹ـ رودی درشمال ـ نسبتش باحلیم چیزی شبیه نسبت قهوکاشان است!

عمودی :۱ـ ازانواع خیاراست‌اما مشکل دربساط سبزی‌فروش توانید یافت ـ از آبادیهای اطراف تهران ۲ـ بعضی‌ها به شغال نمیدهند ـ قرض پریشان ۳ـ رودخانه‌ای دراروپا ـ واحد طول ـ این که‌نیست ۴ـ البته آب بایددرآن جست ـ موفق‌نشده وکام نیافته ۵ـ حافظ بااو میانه خوشی نداشته است ـ همراه خرید معامله میشود ۶ـ جاری در اصطلاح فیزیکی ـ زورکم ۷ـ ازلوازم اتومبیل ـ واز مارکهای اتومبیل ـ جنس قوی ۸ـ برای انجام‌چنین کاری نیز باید مردکاردیده فرستاد ـ در حقیقت باید دردارالتادیب بیاموزند ۹ـ انگشتان شمانیز هرکدام دوسه‌تا دارد ـ صافی آن هم علامت صحت مزاج است.

حل جدول شماره ۱۵۳۳

افقی : ۱ـ گشاده دست ۲ـ فرم ـ وقر ۳ـ یکتا ـ گلاب ۴ـ داهیه ۵ ـ قر ـ شرك ـ من ۶ ـ ماموت ۷ـ بشاش ـ باجی ۸ ـ اول ـ هون ۹ـ نقد ونسیه .

عمودی : ۱ـ عید قربان ۲ـ کار ـ شوق ۳ـ شفته ـ واله ۴ـ آرایش ۵ـ دم ـ هرم ـ هن ۶ـ کابوس ۷ـ دولت ـ مانی ۸ـ مسقا ـ موج ۹ـ تربانتین .

تبریکات

جناب آقای محمدرضا سعادت

شایسته‌ترین فردی که میتوانست صنف لبنیات‌فروش‌تهران وحومه رارهبری نماید جنابعالی بودید که هیئت مدیره صنف باانتخاب آنجناب بسمت ریاست اتحادیه حسن نیت خودرا بثبوت رسانیده‌اند لذابدین‌وسیله تبریك عرض مینمایم. سیدنادرحسین‌زاده

دوست‌گرام جناب آقای محمدرضا سعادت‌فرد

انتخاب جنابعالی بریاست صنف لبنیات فروش باردیگر ثابت‌کرد که زحمات توام باصداقت هیچگاه بی‌نتیجه نخواهد ماند خواهشمندم تبریکات‌مرا باین مناسبت قبول فرمائید.

آ ـ ۸۵۱۳ صادق سعادتی

جناب آقای محمدرضا سعادت‌فرد

انتخاب آنجناب راکه یکی از افراد شایسته وبالیاقت صنف‌لبنیات فروش تهران هستید بسمت ریاست اتحادیه موجب کمال خوشوقتی‌است وبدینوسیله تبریکات صمیمانه خودرا تقدیم میدارد.

آ ـ ۸۵۱۵ مدیر مغازه فرصت ـ اکبر رحیمی

جناب آقای محمدرضا سعادت‌فرد

انتخاب بجای آنجناب رابریاست صنف لبنیات‌فروش تبریك‌عرض‌نموده ضمن اظهار قدردانی از فعالیت گذشته موفقیت آنجناب رادر آینده خواستاریم. آ ـ ۸۶۱۷ اصغرعسکری

جناب آقای محمدرضا سعادت

بهترین تبریکات خودرا بمناسبت انتخاب جنابعالی بریاست صنف لبنیات فروش تهران وحومه تقدیم میدارد. اسمعیل‌سعادتی

جناب آقای محمدرضا سعادت

انتخاب سرکار عالی رابریاست صنف لبنیات فروشان تهران وحومه صمیمانه تبریك میگویم امیدوارم در تعقیب فعالیتهای اصلاحی قبلی همیشه برای این صنف پیك سعادت باشید. محمدعلی مه‌آئین

آ ـ ۸۵۲۹

از هیئت مدیره اتحادیه صنف لبنیات فروشان که‌جناب آقای سعادت فردرا بسمت رئیس اتحادیه انتخاب فرموده‌اند سپاسگزاری مینماید. آ ـ ۸۵۳۳ اسمعیل همت

جناب آقای خطاطان وزیر محترم‌گمرکات وانحصارات
جناب آقای پاکدامن مدیرکل محترم قندوشکر ایران

انتخاب آقای بهاءالدین نوروزی که از صاحب منصبان صحیح‌العمل وزارت انحصارات وعنصری فعال ولایق ونویسنده مبارز وفاضل است بریاست ادارهٔ قند وشکر قزوین موجب خشنودی عمومی است واین‌حسن انتخاب رابه‌آن جنابان صمیمانه تبریك عرض می‌نمایم .

آ ـ ۹۸۶۸ قزوین ـ دکتر عزیزی

انتخاب جناب آقای محمد رضاسعادت فردرا بسمت ریاست‌اتحادیه صنف فروشندگان لبنیات فروش تهران وحومه تبریك عرض مینماید.

آ ـ ۸۵۴۳ رضا عرب پور

سرور معظم و دوست بسیار عزیزم
جناب آقای محمدرضا سعادت

انتخاب جنابعالی را بسمت ریاست اتحادیه صنف لبنیات فروش تهران و حومه از صمیم قلب تبریك عرض نموده سعادت و توفیق آن برادر ارجمند رااز درگاه خداوند متعال خواهانم .

باقر مجیدی و بانو

آ ـ ۸۴۶۹

دوست ارجمند جناب آقای محمدرضا سعادت‌فرد

انتخاب شمارا بریاست اتحادیه صنف لبنیات فروش تبریك‌میگویم.

آ ـ ۸۴۷۱ باقر یکتا

انتخاب جناب آقای محمدرضا سعادت فردرا بهمه افراد صنف‌تبریك عرض مینماید. یوسف طالبی دریانی

آ ـ ۸۵۴۷

جناب آقای محمد رضا سعادت

یقین دارم تمام افرادصنف‌لبنیات فروش‌تهران‌وحومه انتخاب جنابعالی رابریاست صنف بفال نیك گرفته و انتظار دارند بکف با کفایت شما مشکلاتی که در سر راه صنف قرار دارد از پیش برداشته شود . امیدوارم موفقیت جدید برشما مبارك باشد .

آ ـ ۸۵۲۳ خلیل ابراهیمی

افراد صنف لبنیات فروش با انتخاب آقای محمد رضا سعادت‌فرد بسمت ریاست اتحادیه صنف نشان دادند که‌بهترین افراد خود رابسمت ریاست صنف انتخاب کرده اند .

آ ـ ۸۵۳۱ خیراله احمدیان

جناب آقای محمد رضا سعادت

شایستگی و فعالیت مداوم جنابعالی در راه اعتلای صنف لبنیات‌فروش برعموم افراد صنف‌مبرهن‌است‌حسن تشخیص و انتخاب جنابعالی را بسمت ریاست صنف تبریك گفته‌موفقیت وکامیابی شما را درراه هدف مقدسی که جهت هدایت این صنف بسوی ترقی دارید از خداوند خواستارم .

آ ـ ۸۵۴۵ حبیب الله خازنی

به حضور محترم اعضاء هیئت مدیره صنف لبنیات فروش تهران‌و حومه ، انتخاب آقای سعادت فرد رابسمت ریاست صنف‌تبریك و از خداوند متعال موفقیت ایشانرا خواهانیم .

آ ـ ۸۵۳۹ غلامعلی تاریخی و نصرالله تاریخی

مژده
استخرهای شناماه (اسپرت کلاپ)
شرق ضرابخانه
بااجازه سازمان تندرستی هفته آتی افتتاح میشود
آ ـ ۸۳۸۵ ۳ـ۵

شرکت عینك‌سازی نور
لاله‌زار مژده میدهد
چون مقدار زیادی دوره عینك‌های طبی‌مردانه وزنانه ولوکس و شیشه‌های طبی از آلمان بقیمت خیلی ارزان وارد نموده لذا پنجاه درصد درقیمت‌های سابق تخفیف داده شده قبل‌از تهیه هرنوع‌عینك ازنمایشگاه عینك شرکت عینك‌سازی نور دیدن فرمائید.
آ ـ ۹۹۷۰ ۱ـ۳

یك باب آسیاب موتوری
که دارای دوهزار متر زمین مشجر ویك دستگاه موتور دتیس سی‌اسب ویك آسیاب دود ساعت بابرق ولوله کشی آب درحدود دویست‌وپنجاه متر زیرنا واقع دورامین جنب کارخانه روغن کشی ورامین بعلت مسافرت بفروش میرسد کسانی که مایل بخرید باشد میتوانند درمحل صاحبان کارخانه درتهران بین‌ساعت۷ تا۹صبح به‌تلفن ۶۴۰۶۷ مراجعه نمایند. آ ـ ۷۸۶۳ ۱ـ۳

آگهی مناقصه

اداره حسابداریکل کارخانجات ارتش مقدار ششصدتن‌نیترات‌دوسدیم (شوره) مورد احتیاج کارخانجات شیمیائی راازطریق گشایش اعتبار بواحد دلار بدون هزینه بیمه تحویل بندر خرمشهر بابسته‌بندی‌بین‌المللی دریائی باشرائط ومشخصات زیر از طریق مناقصه خریداری مینماید.

۱ـ شرکت کنندگان درمناقصه میتوانند بامراجعه قبلی باین اداره صورت مشخصات را ازدائره تدارکات دریافت وسپس مبادرت به‌تسلیم پیشنهاد نمایند.

۲ـ سپرده مورد مناقصه مبلغ یکصدوهفتاد هزار ریال است که‌باید نقدا بصندوق این‌اداره واقع درانتهای خیابان ژاله پرداخت وقبض‌رسید ویاتضمین بانکی ضمیمه پیشنهاد خود نمایند (چك بجای سپرده قبول نمیشود) درصورتیکه‌برنده مناقصه از پیشنهادخود عدول نماید سپرده مزبور بنفع دولت ضبط خواهدشد.

۳ـ برنده مناقصه ملزم است برای حسن انجام کار معادل صدی‌ده مورد مناقصه را بنام تضمین بصندوق این‌اداره بسپارد واین مبلغ پس‌از خاتمه تحویل جنس‌وواریز حساب قابل استرداد است.

۴ـ هزینه ثبت قرارداد وپرداخت مالیات وسایر عوارض مربوطه که طبق‌مقررات بمعامله تعلق میگیرد بعهده برنده مناقصه است.

۵ـ اداره مجاز خواهد بود تاصدی‌بیست‌وپنج از میزان‌جنس یاکار مورد معامله راکسر ویااضافه نماید.

۶ـ به‌پیشنهادهای مشروط ومبهم وپیشنهادهائیکه بعداز مدت‌مقرر برسد ویافاقد سپرده باشد ویابرای قسمتی از مقدار مورد مناقصه برسد مطلقا ترتیب اثرداده نخواهد شد ضمنا مدت اعتبار پیشنهادات ازتاریخ تسلیم نبایستی از ۴۵روز کمتر باشد.

۷ـ پیشنهاددهندگان بایستی پیشنهاد خودرا دردوپاکت لاك‌ومهر شده پاکت‌الف شامل مشخصات فنی وقبض سپرده یاتضمین‌بانکی و پاکت ب ارزش کالا وسایر شرایط تجاری بدفتر دائره تدارکات اداره تسلیحات ارتش بنشانی فوق تحویل نمایند.

۸ـ حضورپیشنهاددهندگان درجلسه مناقصه‌بادردست داشتن‌معرفی‌نامه کتبی آزاد است.

۹ـ جنس مورد مناقصه بایدحداکثر درکوتاهترین مدت ممکنه درمحله‌بندر خرمشهر تحویل شود.

۱۰ـ مدت قبول پیشنهادات تاآخر وقت اداری روز ۱۲ر۶ر۳۹ خواهد بود.

۱۱ـ پیشنهادات واصله درساعت ۱۰ صبح روز ۱۳ر۶ر۳۹بازوقرائت خواهد شد.

۱۲ـ اداره دررد یاقبول هریك از پیشنهادات مختار است.

آ ـ ۹۹۰۸ اداره حسابداری کل کارخانه‌های ارتش

موتورهای دیزل کروسلی
باطلاع مشتریان محترم وسایرین میرساند که سری کامل لوازم‌یدکی موتورهای دیزل‌افقی کروسلی از۱۸ اسب‌قوه ببالا وهمچنین تعدادی دیزل بقدرتهای مختلف برای‌مصارف آبیاری ، تولید برق ، آسیاب وسایر امور صنعتی رسید.
خواهشمندیم تاتمام نشده‌احتیاجات‌خودتان‌راتامین‌فرمائید.
نمایندهٔ انحصاری درایران :
« شرکت سهامی صنعتی سرشت »
خیابان شاهرضا ـ فوقانی سینما پلازا تلفن ۶۶۴۴۹

گره کار ترکیه بدست اینونو گشوده میشود

- ژنرال گورسل بافرانکو ، قاسم وحتی ایوب‌خان فرق‌دارد
- درترکیه برگزیدگان قوم از دوگروه ارتشی‌ها و روشنفکرها تشکیل شده‌اند واین هردوگروه درکودتا اتفاق‌نظر داشتند

ترکها کودتای‌خودرا بدون‌خونریزی انجام دادندهیچ کشتاری روی ندادو جمعیتی در خیابانها به راه نیافتاد و لاشه هیچ‌فردی ازتیرهای چراغ برق آویخته نگشت .رهبران معزول در اطاقهای دانشکدهٔ‌نظامی‌آنکارابازداشت شدند، ازجمله به‌جلال‌بایار رئیس ـ جمهوری سابق اطاقی باحمام داده‌شد. درمورد تلفات این حادثه ارتش‌هفته قبل‌مراسم عزاداری ویادبود تنهاکشته خود ستوان «کالمان»را برگذارکرد. منع عبورومرور درآنکارا چهار روز پس‌از کودتا برداشته شدو خیابانها یك‌هفته پس‌از کودتا بنحوی غیرعادی، عادی بنظر میرسید .

آسانی کودتا جالب است .رژیم مندرس‌به لحاظی فاسدوپوسیده بود. روزنامه نویسان درزندان و تحت فشاربودند . باوجود این‌مندرس هنوز هم‌از لحاظ قسمت عظیمی ازمردم‌کشور بخصوص درنظر اکثریت روستائیان قهرمان ملی بنظر میرسید . این‌او بود که مساجد بسته شده بدست آتاتورك ،اکنون‌وی شخصیت شبیه عارفی بودکه‌بدست خداوند درفرودگاه کاقویك انگلستان هنگام سقوط هواپیمایش نجات یافت. باوجوداین هیچ دستی برای دفاع از مندرس‌بلند نشد . وقتی اوضاع بزیان مندرس بازگشت حتی‌زمزمه مخالف‌قابل‌توجهی بگوش نرسید .

توپ‌های ارتش

ارتش توپهارا دراختیار داشت و همین‌امرنیز کار راتمام کرد. طبق دعوی‌مقامات نظامی در مهجور ترین نقاط ترکیه نیز کودتا طی‌سه ساعت به‌انجام رسید . عصرشنبه شصت تن از هفتاد تن والی های کشور (فرمانداران) موافقت خود را باعمل ارتش نشان داده بودند . بدین ترتیب همه‌قدرت حکومت بدست ارتش افتاده بود .یك‌سخنگوی ارتش روزچهارشنبه اعلام کردکه چهارصد نمایندهٔ‌مجلس که‌عموما عضو حزب دمکرات (حزب مندرس) هستند بازداشت شده‌اند. هیچ‌مقاومتی نشده‌ونمیشود وهیچ عمل ضدانقلابی روی نداده‌است .

دلیلی دردست نیست که گمان رود ارتش متحدنیست . بنظرمیرسد که‌قبل‌از کودتالااقل فرماندهان ارتش های‌اول ودوم وسوم استانبول ، کنیاو ارضروم موافقت خودرا با آن اعلام داشته بودند . اغلب افسران درجات متوسطه وپائین نیز بارژیم مندرس مخالفت داشتند .

درمورد اکثریت افراد ارتش نیم میلیونی که بخدمت وظیفه مشغولند باید گفت آنها مطیع اوامرمافوق میباشند ـ گرچه‌بسیاری‌ازآنهااز خانواده کشاورزان طرفدار مندرس بیرون آمده‌اند.

فرانکونیست

این یك‌کودتای دست راست نیست که به‌یك دیکتاتوری نظامی منجر شود .ژنرال گورسل ژنرال فرانکونیست . وی حتی قاسم و ایوب‌خان نمیباشد . وی نماینده جناح بزرگی از ارتش ترکیه یعنی جناح آزادیخواه آن است . در ترکیه برگزیده های‌قوم‌دوفرقه‌اند ـ روشنفکران وارتشیان و درعملیات اخیر هردو دسته متحد بودند . نخستین عمل ژنرال گورسل‌گرد آوری هفت‌تن استادان برجسته دانشگاههای ترکیه بودتاکمیسیونی تشکیل دهند و یك قانون اساسی تدوین کنند. قدم دوم وی تشکیل کابینه‌ای بود که پانزده‌تن ازهجده وزیرآن افرادکشوری‌وازمتخصصین بزرك ترکیه بشمار میروند .

مرحله جدید

بنظر میرسد که اکنون ارتش میخواهد مرحلهٔ جدیدی را در دمکراسی ترکیه القاء کند دلیلی دردست نیست که گمان رود قول ژنرال گورسل‌درموردانجام‌انتخابات آزاد در آن کشور توام باصمیمیت نبوده‌است .اما مسئله آن است که آیا یك رژیم دمکراتیك رامیتوان به‌این آسانی مستقر ساخت .حزب دمکرات که قبلا حکومت را در دست داشت اکنون رهبرانش همه درزندان هستند و ستادهای آن منحل وویران شده جراید آن توقیف وسازمانهای آن درهم‌ریخته

مقالات وگزارشهای خارجی

The Economist

است .چه کسی دوباره آن رااحیاء خواهدکرد ؟ که جرات خواهدکرد به‌آن رای دهد ؟ آیا ممکن است ژنرال گورسل قدرت را درصورت پیروزی عصمت اینونو به‌حزب‌وی بسپارد ؟

رهبران ترکیه مسلما این‌سئوالات را برای خود مطرح ساخته‌اند و میدانند که نخستین وظیفه آنها ایجاد حزب جدیدی برای مبارزه باحزب جمهوریخواه خلق که‌مسلما برندهٔ انتخابات آینده‌است،میباشند اما رهبری این حزب مخالف برعهده که خواهد بود ؟درترکیه به‌نحوبارزی قلت رهبران سیاسی محسوس است . آتاتورك‌درگذشته است .مندرس ، که رهبر قابلی‌بود، در زندان است و محتملامحاکمه خواهد شد . ارتش در حال حاضر میان زمامداران سابق و خشم و انتقام جوئی مخالفین سیاسی آنها حایل شده‌است .البته مادام که رژیم نظامی برقرار است از این انتقام جوئی ممانعت خواهد شد . اما کسی چه میداند وقتی حزب خلق روی‌کار آمد چه خواهد شد؟

منحرف شده‌بود

رژیم مندرس نه‌فقط ازدمکراسی بلکه از اصول انقلاب کمال‌آتاتورك منحرف شده‌بود .آتاتورك سعی میکرد ترکهارا از آسیا و اسلام دورسازد و آنهارا بادولت‌غیرمذهبی و افکار روشن آشنا کند .مندرس ازاین سیاست آتاتورك بازگشت سنن شرق را زنده کرد .وی قول داد مسجد بسازد ورای‌بدست‌آورد. عمل‌وی‌بسیارخطرناك‌بودوارتش‌همان کاری را کرد که شایسته بود .اما این‌مداوای نظامی رژیم پارلمانی را ویران ساخت .

مشکل اصلی حفظ نظام‌دوحزبی درترکیه آن است که قهرا و به نحو اجتناب ناپذیری یك جریان دائم میان قدرتهای طرفدار اصول انقلاب آتاتورك ومخالفین آن‌بوجود می‌آورد . حزب دمکرات مندرس درحالیکه زبانا طرفدار آتاتورك‌بود عملا از وی روی گردان شد.تاوقتی حزب جمهوریخواه خلق ازمدنیت غربی وهدف آتاتورك یعنی گرایش به‌اروپا جانبداری میکند، هرحزب مخالفی که اصالت داشته باشددر قبال آن به‌قوای مخالف یعنی‌اسلام واستبداد وارزشهای شرقی توسل خواهد جست .بنابراین مادام که ارزشها و اصول مورد نظر انقلاب آتاتورك کاملا عملی نشده‌اند برای ترکیه رژیم‌یك حزبی شایسته‌تر خواهد بود .آیا آنچه اکنون‌روی میدهد همین امراست ؟

دلایلی دردست است که‌امیدوار باشیم چنین نیست .ترکهای‌مشتاق مدنیت اروپائی همانقدر به‌تقلید دمکراسی پارلمانی اروپا علاقه‌دارند که درگذاشتن کلاه‌شاپو افراط می‌نمایند . وقتی ژنرالها میخواهند چرخ دمکراسی پارلمانی رابگردش درآورند باید اطمینان داشت که روشنفکران ترك‌نیزچنین‌میخواهند. اکنون گره کار بدست رهبران کنونی بخصوص مجرب‌ترین مرد ترکیه عصمت اینونو گشوده‌خواهد شد .شاید جالبترین خدمتی که‌وی میتواند به‌دمکراسی ترکیه بنماید جلوگیری ازانتقام جوئی باشد .

اکونومیست

لندن ـ خبرنگار اطلاعات

کاروان فرهنگی ایران در لندن

دردانشگاه «کمبریج» درباره شرق خاصه ایران تحقیق می‌شود ـ تدریس زبان فارسی ازاین دانشگاه شروع شد ـ این دانشگاه کهنسالترین دانشگاههای انگلستان می باشد ـ یك ذره بین قوی برای‌ادامه تحقیقات درمبارزه علیه سرطان اختراع شده‌است ـ هیئت فرهنگی ایران درباره انتخاب کتب درسی درلندن مطالعات خودرا تکمیل میکند

دیدار از کالج های روستائی و آموزشگاه های سالمندان و دبیرستانهای حرفه ای انگلستان یکی از جالب ترین ومهمترین‌بخش برنامه مطالعاتی است که شورای فرهنگی بریتانیا از برای دبیران‌و روسای فرهنك استانهاوشهرستان‌های مختلف ایران ترتیب میدهد،از جمله آخرین افراد کاروان فرهنگی که در عرض دو هفته اخیرا از اینگونه مراکز در نقاط مختلفه انگلیس دیدن میکرده اندیکی‌آقای محمد راد سرشت مشاور فرهنگی بیمارستان ایرانیان در بیروت می‌باشد و چهار تن از روسای فرهنگی بیرجند ـزنجان ـ ری و بهبهان ، این چهار تن عبارتند از آقایان ابوالقاسم کوشا رئیس‌فرهنك‌زنجان‌ـ محسن سمیعی‌رئیس‌فرهنك بیرجند، حمزه منصوریان رئیس فرهنك ری وحسام‌نعمت‌اللهی رئیس فرهنك بهبهان .

بازدید از مدارس حرفه ای

چهارتن آقایان روسای فرهنك نواحی مذکور بعد از بازگشت از امریکا بنا بدعوت شورای فرهنگی بریتانیا بناحیه سوث همپتون در جنوب انگلستان رهبری شدند تااز دبستان های نوبنیاد و دبیرستانهای ساده و مختلط جدید من جمله دانشکده های حرفه ای و فنی ناحیه دیدن نمایند .

یکی از اقدامات مهم شورای فرهنگی ضمن اجرای این قبیل برنامه ها آشنا ساختن روسای فرهنك است باتاسیسات قدیمی و مراکز تاریخی علم و ادب ، از آن جمله است دیدار از دانشگاه های اکسفورد یا کمبریج و یا اگروقت مقتضی باشد دیدار از هر دو ، در مقام قیاس دانشگاه کمبریج ظاهرا سنت قدیمی تری در باره مطالعات شرق خاصه ایران دارد.دراینجاست که زبان فارسی تدریس میشودو در حقیقت‌یکی از مهمترین مراکز تدریس زبان وادبیات میهن ماست. ضمنا فقط بسنن تاریخ و مطالعات قدیمی‌اکتفانمیشودزیرا دانشگاه‌هائی از قبیل اکسفورد و کمبریج که امروزه در ردیف کهن سال ترین دانشگاه های جهان است‌درمطالعات جدید نیز مقام اول را در صف‌مقدم مراکز تحقیقات علمی عالم دارد . مثلا اخیرا در کمبریج بود که یك تیم محققین انگلیسی باختراع میکرسکوپی نائل آمد که از هر لحاظ در تاریخ بررسیهای پزشکی انقلابی محسوب میشود .

یك بررسی انقلابی

آخرین میکروسکوپهای علمی و پزشکی این خاصیت را داشت که به نمونه نسج یا یاخته و یا ذره‌ای که در زیر آن‌قرارمیدادندباصطلاح «عمق» می‌بخشید و حال آنکه میکروسکوپ جدید کمبریج این خاصیت نوظهور را دارد که به ذره سه بعد مختلف میدهد و آنرا زنده دربرابر چشم ناظر می‌آورد این میکروسکوپ که اصولا برای‌ادامه تحقیقات در مبارزه بر علیه سرطان اختراع شده است بلاشك دربررسی های مربوط بمغز نیز کمك‌ذیقیمتی خواهد نمود زیرا بوسیله آن می‌توانند ساختمان وطرز بهم‌پیوستن یاخته های مغزی را مورد مطالعه دقیق قرار دهند .

انتخاب کتب درسی

صرفنظراز افرادی که‌درباره‌تاسیسات مختلف فرهنگی انگلستان مشغول تحقیقات اند ورود یازده تن از فرهنگیان ایران بسر پرستی آقای دکتر حافظ فرمانفرمائیان که‌آنها بصوابدید وزارت فرهنك و معاونت شورای فرهنگی بریتانیا بانگلستان آمده اند این جمعیت را تکمیل می‌کند . از جمله اشخاصی که بعدا درماه آتی قرار است باین‌عده بپیوندد آقای سناتور پرویزخانلری صاحب امتیاز ومدیر مجله سخن میباشد . غرض از تدارك برنامه‌این عده از طرف وزارت فرهنك ایران‌و شورای فرهنگی بریتانیا مطالعه‌در امر انتخاب کتب درسی است . بعد از مدت یك هفته اقامت‌درلندن‌برای مذاکرات مقدماتی و آشنا شدن‌با اصول ومبادی تعلیمات انگلستان این عده دوازده نفری به چند دسته تقسیم خواهند شدتادرشهرستانهای مختلف انگلیس درباره این مسئله بسیار مهم تحقیقات کافی بنمایند. هر دسته ای در هر شهرستان‌با کمیته فرهنگی م ـ ب که مسئول تهیه برنامه های فرهنك و باصطلاح هیئت مشاوری برای تعیین دروس‌و کتب است تماس حوا . گرفت تا ازنزدیك طرز عمل آنها را مشاهده کند در پایان اجرای این برنامه هیئت فرهنگی مطالعه کتب درسی در لندن جمع خواهند شد تا مدت یك هفته از چاپخانه ها و موسسات نشر کتابهای درسی در پایتخت و حومه شهرلندن دیدن کنند ودر کنفرانس نهائی وزارت فرهنك شرکت جویند .

خبرنگاران اطلاعات در خارجه

گزارش میدهند

بیطرفی برای ترکیه مساوی باور شکستگیست

- **سیاست جدید ترکیه بیشتر به‌روش ملایم مکمیلان دربرابر شوروی شبیه خواهدبود تاسیاست خشن‌ادنائر**
- **پایگاههای آمریکا درترکیه پس‌از این تحت کنترل مشترك دوکشور قرار خواهد گرفت**
- **ترکیه ۱۲۰۰میلیون دلار به‌آمریکا بدهکار است و سالی ۱۱۰میلیون دلار بهره قرضه‌های خودرا میپردازد**

هفته نامه اکسپرس چاپ پاریس در آخرین شماره خود متن مصاحبه‌ای رابادانشجویان‌ترك،تحت‌عنوان«دموکراسی ارتش و آینده » پیرامون حوادث اخیر ترکیه درج کرده که نکات مهم آن نقل‌میشود

L'EXPRESS

س ـ ارتش ترکیه قدرت را در دست گرفت . مندرس وهمکاران‌او درزندان هستند و بنظر میرسد تا انتخابات آینده در آنجا باقی‌بمانند. بنظر شما این حوادث خوب بود ؟

ج ـ برای‌ما روشنفکران و دانشجویان این آغاز آزاد شدن است رژیم مندرس بدترین رژیم بود که ترکیه میتوانست داشته باشد .

از سال قبل رژیم مندرس به رژیم باتیستا درکوبا شبیه شده‌بود. فساد ،تبانی حکمروائی و اقتدار پلیس ،از بین بردن سندیکاها ، مطبوعات ،قوه‌قضائی،درهم‌پاشیدگی زندگی اقتصادی ،بازگشت به دوران تاریك‌مذهبی و مخالفت‌بانشر و توسعه فرهنك بین مردم و یك سلسله عوامل دیگر همه‌راناراحت کرده بود .

شلیك‌کن برادر !

س ـ آیادیکتاتوری نظامی با آزادی مغایرت ندارد ؟

ج ـ درك شما از کودتای نظامی باحقیقت بینی ترکها یکی‌نیست . ارتش برای تحمیل سیاستش نبود که قدرت را دردست گرفت. برعکس دولت سابق از طریق ماموریتهائی که به‌ارتش واگذار میکرد ویاتصفیه‌هائی که در ارتش انجام میداد قصد داشت ارتش را باسیاست آلوده کند وارتش برای مخالفت بااین رویه و حفظ‌سیاست بیطرفی درارتش زمام امور را در دست گرفت .

دولت مندرس پس از انتخابات سال ۱۹۵۷ بمقیاس وسیعی وجهه خودرا ازدست داد وعلی‌رغم تقلبی‌که درانتخابات بعمل آورد فقط ۴۸ درصد آراء را بدست آورد. یك قانون انتخابات ساختگی بدولت اجازه داد که سه‌چهارم کرسیهای مجلس را بدست آورد. حتی فردای اعلام نتیجه انتخابات درسال۱۹۵۷ عصیان آغاز گشت‌وهرکس‌میدانست که‌در انتخابات تقلب شده‌است . دولت برای فرونشاندن شورش در «اناتولی » سربازان را گسیل‌داشت ولی مردم پیراهن های خودرا باز کرده و خطاب به‌سربازان فریاد میزدند «شلیك کن برادر ! »واضح است که‌سربازان اقدامی علیه‌آنها نکردند ودولت باهواپیما منازل‌مردم را به‌مسلسل بست.درآوریل گذشته اوضاع وخیم‌شد .

دولت قصد داشت انتخابات را بنفع خود تمام کندوبه‌مخالفین‌اجازه مبارزات انتخاباتی را نداد . دولت ارتش را مامور کرد که راه رابر عصمت اینونو دومین کمال‌آتاتورك ترکیه که‌بین‌دانشجویان،روشنفکران و افسران وجهه زیادی دارد سد کند .

دوران مغشوش

ولی افسران حاضر نشدند که فرامین مندرس را اجرا کنند . سه نفر از آنها بجای آنکه اینونو را بازداشت کنند از سمت خود استعفا کردند .

دولت فورا ازاین حادثه بهره‌برداری کرد. عصمت اینونو را از پارلمان اخراج و کمیته‌ای را بنام کمیته تحقیق مامور نمودتادراطراف فعالیت های مخرب حزب جمهوری‌خواه گزارشی تهیه نماید .

دانشجویان علیه این اعمال وعلیه قدرت پلیسی وقضائی که‌به‌کمیسیون تحقیق محول شده بودطغیان‌کردند. دولت برای مطیع کردن آنهامجددا به‌ارتش متوسل شد ،ولی افسران معتقد بودند که نقش آنها نبردعلیه ملت ترك نیست . ژنرال گورسل رئیس کنونی دولت موقتی روش‌این افسران را تشویق کرد .گورسل یکهفته قبل اجبارا از کار کناره گرفت .گورسل قبل از آنکه‌کناره گیری کند پیامی بافسران فرستاد که در آن گفته شده‌بود « ترکیه دوران پرآشوبی را میگذراند. من میروم ولی ارتش و آینده کشوررا بدستهای شما میسپارم .خونسردی خودرا حفظ کنید و بخصوص در عملیات سیاسی شرکت نکنید .»

اقدام نکرد

آشکاراست که منظور گورسل از عملیات نظامی عدم‌اجرای‌سیاست ترور و فشار مندرس بود. بهمین جهت ارتش علیه تظاهرکنندگان‌در برابر هتل هیلتون دراستانبول که کنفرانس اتحادیه آتلانتیك‌تشکیل شده بود اقدامی نکرد .

س ـ آیادردوران حکومت‌اینونو آزادی بیشتری بود ؟

ج ـ در بعضی جهات بله ، ولی دموکراسی بمعنی غربی آن هرگز درترکیه وجود نداشته است فقط دیکتاتوری آتاتورك و بعدا اینونو درجهتی میرفت که تاحدود زیادی مترقی بود .

اینونو آموزشگاههای‌روستائی‌بوجود آورد که‌برای‌آزادی توده‌های‌دهاقین ضروری بود. دهاقین در مدتی کمتر از سه‌سال خواندن ونوشتن را می‌آموختند وحتی به‌آنها علوم سیاسی آموخته میشد .در ترکیه ۴۰ هزار ده وجود دارد ودهاقین پس‌از باسواد شدن سایرین را مجبورمی‌کردند که دردهات مدارس ایجاد کنند .ایجاد مدارس روستائی‌قشر وسیعی از دهاقین جوان وآزادشده رابوجود آورد که در بین آنان ادبا ونویسندگان بنامی پیدا شدند وقتی که درسال ۱۹۴۶ اینونواجازه تشکیل حزب مخالفین رابنام حزب دموکرات برهبری مندرس وبایار داد هنوز قدرت شکننده‌ای دراختیار داشت.

بقیه در صفحه هفدهم

از فردا در سینماهای

تهران (سالن ـتراس) ـ ونوس

جدیدترین وآخرین شاهکار هنرپیشه معروف سینمای‌هند «راج‌کاپور»

دوبله‌بفارسی **دهشیاد** دوبله‌بفارسی

باشرکت:

راج کاپور

شیخ مختار

مدهوبالا

دایزی ایرانی

این فیلم جزو پرفروش‌ترین فیلمهای چند سال اخیر سینمای هند است که درکشورهندوستان فقط توانسته است رکورد بزرگ وجالب توجهی بدست آورده و موفقترین فیلم سال گذشته کشور هند شناخته شود

شروع سئانسها

(سالن سینما تهران: ۳۰ر۱۰ـ۳۰ر۲ـ۳۰ر۴ـ۳۰ر۶ـ۳۰ر۸) (تراس سینما تهران: ۳۰ر۷ـ۳۰ر۹ بعدازظهر

(سینماونوس: ۳۰ر۱۰ صبح‌ـ۳۰ر۲ـ۳۰ر۴ـ۳۰ر۶ـ۳۰ر۸ بعدازظهر)

آ ـ ۹۹۹۳

تهران درپانصد سال

از الاغ وواگن اسبی

تااتومبیل شخصی واتوبوس دوطبقه

واز چادرچاقچور تامد بالای زانو

درحدود دومیلیون جمعیت‌ومتجاوز از صدهزار اتومبیل، بناهای‌چندین مرتبه سینماها وکاباره هاو جلوه‌های رنگارنگ زندگی ، بخصوص جنبه‌های ضدونقیص آن تهران را بصورت شهری در آورده است‌که برای بسیاری بصورت معما درآمده واز عجایب است.

بدین جهت بی‌مناسبت نیست‌که امروز نکاتی از گذشته شهرتهران رابرای خوانندگان عزیز یادآور شویم و چند کوچه و خیابان خاکی کج وکوله والاغ سوارها راباخیابان تخت جمشید وویلا وشاهرضا و اتومبیلهای آخرین سیستم مقایسه کرده وسیر صعودی آنرا به‌بینند. عده ای تصور می کنند که تهران از شهرهای جدیدالبنا بوده وحدود بوجود آمدن آن از صدتا صدوپنجاه سال تجاوز نمیکند وقبل از آن بصورت دهی بوده است.

اگر قدمت شهر تهران هم پایه همدان ـ اصفهان یاکاشان وقزوین ومانند آنها نیست ولی متجاوز از پانصد سال ازروی تاریخ میتوان شهر بودن آنرا تثبیت کرد.

از جمله استناداتی که میشود بدان تکیه کرد تاریخ بناهای‌قدیمی است‌که درتهران وجود دارد مانند (بقعه سیداسمعیل) که‌در جنوب تهران قرار گرفته وتاریخ بنای آن ۸۸۶ هجری است وهمچنین (امام‌زاده یحیی) که مورخه آن سال ۸۹۵ هجری می‌باشد ونیز امامزاده زید که تاریخ آن سال ۹۰۲هجری است.

بنابراین از تاریخ بنای اماکن مقدسه که طرف توجه وزیارتگاه مردم تهران بود ومی‌باشد میتوان پی‌برد که درحدود پانصد سال پیش شهرتهران مردمی رادر خود جای داده بود که درکمال هنرمندی و استادی بابنانهادن ابنیه تاریخی از نظر کاشی کاری ونقاشی وتزئینات ذوق وسلیقه خودراآشکار ساخته‌اند ونیز میرساند که مردمی در عین هنرمندی پای بند باصول دینی و مذهبی خود بوده‌اند.

آنچه مسلم است شهر تهران پیش اززمان پادشاهان صفویه‌رونق وپیشرفت بیشتری داشته است،چه در زمان صفویه شهرهای قزوین و اصفهان مورد توجه شاهان صفوی قرار گرفت وبه‌تهران چندان‌توجهی نشد.

طبیعتا تهران سیر قهقرائی را پیمود تاآنجا که کم‌کم هنرمندان وصنعتگران نیز آنجارا خالی‌کرده وشهری تهی از هرگونه نمایش هنری وصنعتی بجای گذاشتند.

بطور خلاصه تهران دو بار درزمان قاجاریه (آغامحمد خان قاجار ۱۱۹۳ـ ۱۲۱۱هجری)پایتخت گردید ومرکزیت‌سیاسی واجتماعی پیدا کرد وبالنتیجه روزبروز بر اهمیت آن افزوده گشت تا امروزکه بزرگترین و با اهمیت ترین شهر ایران است .

یکی‌از خیابانهای جدید تهران

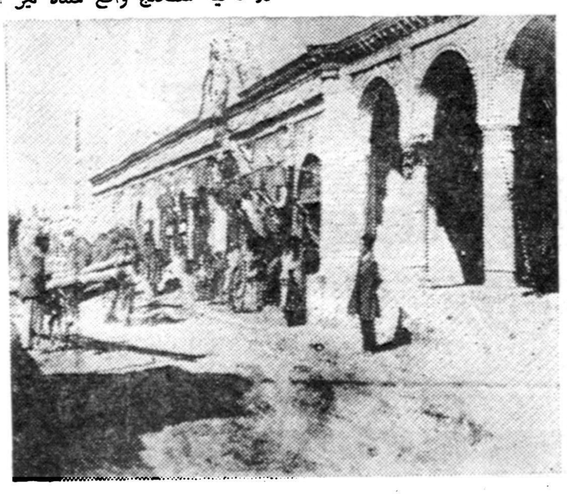

خیابانهای تهران سابق اینطور بود ...

تهران قدیم

اصیلترین و قدیمی ترین قسمت تهران را میتوان چاله میدان نامید که در مجاورت بقعه سید اسمعیل بوده وچنانکه گفته شد تاریخ بنای این بقعه تا حدود سال ۸۸۶ هجری بعقب میرود .

در مورد وجه تسمیه چاله میدان چنانکه دانشمند محترم آقای محمد تقی مصطفوی نقل قول کرده‌اندچنین است که درزمان شاه طهماسب‌حصاری بدور تهران کشیدند و جهت ساختن آن از گودالی خاکبرداری شدوبه‌آن محله نام چاله میدان تعلق گرفت . سرپولك و گلوبندك که قسمت‌اخیر در ناحیه سنگلج واقع شده نیز از قدیمترین محلات تهران است که شاید تاریخ پیدایش آنها تاحدود قبل از صفویه پیش رود.

درزمان قاجاریه بواسطه‌پایتخت شدن تهران خانه‌ها و کویها وخیابان های جدید احداث شد از جمله می توان (پاقاپق) (میدان اعدام) و عباس آباد را از تاسیسات قاجاریه دانست که‌در عهد محمد شاه قاجار وحاجی میرزا آقاسی بوجود آمد :

دروازه غار یا دروازه نو نیز در همان اوان پدیدار گشت و شایداین اولین دروازه تهران باشد .

درشگهٔ وسیلهٔ لوکس سابق بود ...

همانطور که قبلا گفته شد بامر شاه طهماسب صفوی حصاری بدور تهران قدیم کشیده بودولی درزمان محمد شاه و ناصرالدین شاه قاجار در اثر ازدیاد روز افزون جمعیت‌شهر تهران از مرزهای حصار تجاوزکرده وطبیعتا آن حصار از بین رفت و دروازه‌های جدیدی‌جانشین آن‌گردید

دروازه‌های تهران

تهران دوازده دروازه‌داشت باین ترتیب :

در جنوب شهر از غرب بشرق دروازه خانی‌آباد . ۲دروازه غار . ۳ ـ دروازه حضرت عبدالعظیم (دروازه حضرت‌عبدالعظیم در قسمت شمال (اسمعیل بزاز) خیابان مولوی فعلی بود)

در قسمت غربی از جنوب بشمال هم سه دروازه بود ۱ـ دروازه گمرك ۲ـدروازه قزوین ۳ـ دروازه باغشاه درسمت شمال شهر نیز سه‌دروازه که بترتیب از غرب بشرق۱ـدروازه یوسف آباد ۲ـدروازه دولت ۳ـدروازه شمیران بودند در جهت شرقی تهران هم سه دروازه عبارت بودند ازدروازه دوشان تپه (میدان ژاله فعلی) ۲ـ دروازه دولاب ۳ـ دروازه‌خراسان .

محلات دیگر تهران

چنانکه گفته شد در اثر ازدیاد جمعیت محلات دیگری نیز در زمان قاجاریه‌پدیدآمدمانندگذرسوسکی (در قسمت جنوب پائینتر ازچاله‌میدان) گذر زعفران بجی ـ چهار سوق چوبی ـ گذر لوطی صالح‌ـگود زنبورك‌خانه .

در قسمت مرکز شهر (سنگلج) پائینتر از سنگلج یادر حدودگلوبندك درخونگاه ـکوچه روغنیها ـ گذر قلی ـقورخانه کهنه ـ تکیه‌افشارها

بعدها که خیابان ناصریه(ناصرخسرو) بوجود آمد و دارالفنون‌ساخته شد بامر ناصرالدین شاه ساکنین این قسمت و باب همایون را به‌شاه آباد منتقل کردند و همچنین پس‌از ساختمان محل تسلیحات ساکنین این قسمت رانیز به حسن آبادکوچ‌دادند.

د رانتهای جنوبی باب همایون‌ارك وکاخ گلستان بود (فعلاهم باقیست) و(سردر الماسیه) محل وزارت‌دارائی فعلی سردرآئینه کاری بود که مظفرالدین شاه از آنجا صحنه‌های آتش بازی‌راکه جلوی او انجام‌میشد تماشامیکرد .

نقاره‌خانه

مقابل پارك شهر و جلوی وزارت کشور امروز دروازه ای بود که بنام‌دروازه نقاره‌خانه خوانده میشددر بالای این دروازه باطبل‌وکرنا هنگام غروب ونیز سحرهای‌ماه مبارك‌رمضان نقاره میزدند وسیداحمد نقاره‌چی هم سردسته هنرمندان‌نقاره‌چی یاهنرپیشه های آنروزگار بود، جنب‌دروازه‌نقاره‌خانه هم‌یك‌راهروی طویل‌بود که در انتهای آن دوستاقخانه (زندان) بودو میرزا محمد رضای دوستاقبان هم‌بقول حالارئیس زندان بشمار میرفت .

تاتر وهنرپیشگی

تاتردر تهران آنزمان منحصر بود به‌یك تماشاخانه که‌اول لاله‌زار قرار داشت وهمان سیداحمد نقاره‌چی هم رئیس وکارگردان آن بود ، دراین تماشاخانه نمایشنامه‌هائی ازقبیل چهارصندوق‌ـ فرخ‌لقاـ هانس‌ـ پینه‌دوز بروی‌صحنه می‌آمد وبازیکنان آنهم که‌البته زن درپیس ـ آنهادیده نمیشد عبارت بودند از : سید احمد ، علی‌بابا شاگرد سیداحمدـ علی‌طلائی‌ـ اصغر سوتی .

استخرو باشگاه ورزشی

درمقابل وزارت کشورامروز استخر بزرگی بود (حوض ارك) این‌استخر تنهامحل شنای مردم آنروز تهران‌بود ومشهدی صادق فراش متصدی آن پنج‌شاهی میگرفت‌واجازه آبتنی وشنا میداد .

بالاتراز این استخر درمحل (مسجد ارك) زورخانه‌ای بود (یعنی تنهایك گودزورخانه) که‌شبهای اعیادو جشنها پهلوانان در جلوی شاه توی آن‌کشتی میگرفتند . وزورآزمائی میکردند ،از پهلوانان آندوره نیز میتوان پهلوان یزدی (بزرگو کوچك) وپهلوان اکبر خراسانی رانام برد .

قوچ حاج معصوم

دیگراز سرگرمیهای مردم آنروز تهران تماشای جدال قوچهاو خروسها بود .

قوچهارا که‌معروفترین آنها قوچ حاج‌معصوم ، قوچ‌صنیع حضرت وقوچ سنگلج (مقتدر) بودند باطمطراق در حالیکه بشاخ‌آنها آئینه وزنك و گل و زنگوله آویزان کرده و دونفریساول هم‌سرزنجیر آنها را دردست داشتند وارد میدان‌میکردندوبجان‌هم‌میانداختند مردم نیزباولع‌برای تماشای جنك‌قوچ ها سرودست میشکستند ، قوچهاهم باشاخهای تیزخود بجان یکدیگرافتاده وهرقوچی که‌برنده میشد ودیگری‌را مغلوب میکرد بدریافت طاق‌شال‌مفتخر میشد ! ...

واگن اسبی

در آنروزها برای رفت وآمد در داخل شهربعدازپیاده‌روی والاغ‌سواری مدرنترین وسیله استفاده از واگن های اسبی بود محل (واگن‌خانه) در خیابان اکباتان تلفن خانه امروزبودو حرکت واگنها هم‌ازسبزه‌میدان شروع میشد هرواگن ازسه قسمت تشکیل میشد که درآن زنها جدا ومردان جدا قرار میگرفتند ، این واگن بادواسب کشیده میشدو یك سورچی ویك‌بلیط فروش‌هم داشت و بهاءبلیط نیز پنج شاهی بود .

جنب وزارت پست‌وتلگراف امروزی اول‌ناصریه‌نیز چراغخانه‌ای جهت‌واگن هاوجود داشت که‌اول غروب چراغهای مخصوصی که درون یك محفظه خلبی بود یکی‌درجلوی‌بودیگری‌درعقب‌واگنها نصب میگردید .

خط‌سیر این واگنها عبارت بوداز سبزه‌میدان تاآخر دروازه قزوین و بالعکس ، همچنین ازسبزه میدان تا حضرت شاه‌عبدالعظیم ، سبزه‌میدان، مخبرالدوله ـ سبزه میدان باغشاه و بالعکس .

این‌بود صحنه‌هائی چنداز دورنمای شهرتهران از گذشته‌ای دور تاچندین سال قبل .

زمانیکه سینماو تلویزیون ورادیو وکاباره دانسینگها و شب‌نشینی های امروز وجود نداشت .

زمانیکه بجای پیراهنهای دکولته ومدبالای‌زانوو آرایش هاو کریمهای غلیظ زنها باچادر چاقچور ازخانه بیرون می‌آمدند آنهم فقطبرای رفتن بحمام یامنزل عمه‌وخاله‌ومادرشوهر و توالت آنها منحصربود به‌وسمه کشیدن وسفیدآب وسرخاب مالیدن آنهم‌فقط برای شوهرانشان .

وقتیکه این اتومبیل ها یاقاتلین بی‌احساس مردم نبودند و الاغهای بی‌زبان وبارکش‌جور آدمهارامیکشیدند وبی‌خطروسالم‌آنهارابمقصدمیرساندند.

آری آنروز ها نه‌زندگی قسطی وجودداشت ونه ساعتهادر صف‌اتوبوس ایستادن نه‌خون‌دل خوردن وخردشدن اعصاب . ولی امروز که خودتان‌بهتر از من می‌بینید .

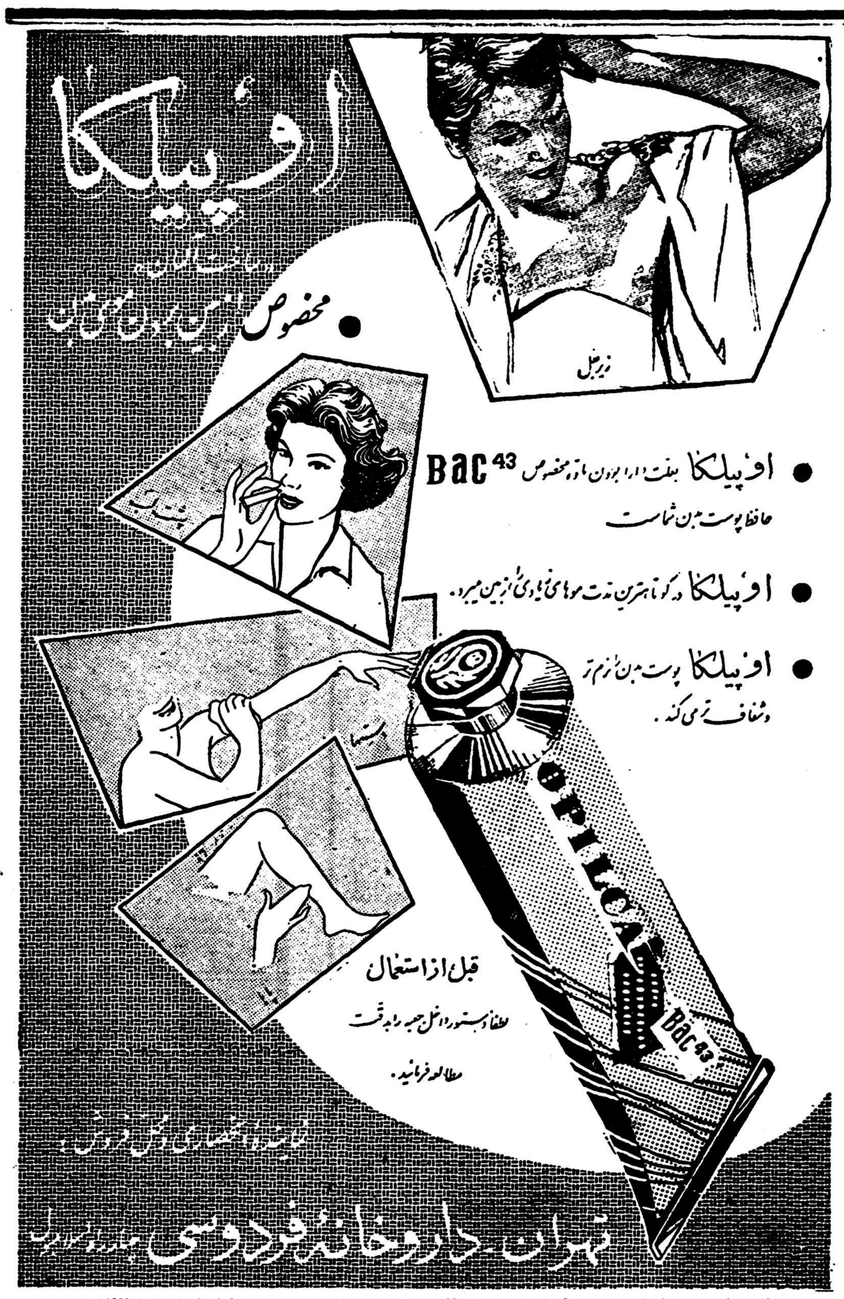

JAWA

پارتی جدید — برنده مسابقات بین‌المللی

موتور سیکلت‌های **جاوا**

وراد شد

برای ملاحظه و خرید به‌نماینده انحصاری :

شرکت تضامنی فریدون زرتشتی و برادر ـ تلفن ۳۵۲۸۲

خیابان سعدی ـ کوچه ممتاز ـ ساختمان زرتشتی مراجعه فرمائید

۱ـ۲ آ ـ ۹۸۸۲ تبلیغاتی آ.آ

اگر برق ندارید

مولد برق آمریکائی ۱۲۰۰ شمع ۲۲۰۰ شمع ۳۳۰۰ شمع سبك قابل حمل و نقل مخصوص ییلاقات رسید

تهران‌اروپ میدان‌فردوسی

دو دستگاه غلطك

سه‌چرخ ۱۰ـ۱۲تن برای اجاره مورد نیا زاست در ساعا ت‌اداری با تلفن ۳۸۵۷۷ مذاکره شود .

۱ـ۲ آ ـ ۸۱۵۷

پرسول زیباترین عینک برای شماست

سرپرست شرکت عینک سازی تهران خیابان نادری

آ ـ ۹۹۳۲

شماره خرداد
مجله
شکار وطبیعت
منتشر شد

آ ـ ۹۹۲۸

اطلاعات کودکان

مجله مخصوص خردسالان

برای پسران و دختران

مسابقه جالب سینمائی این هفته !

دراین مسابقه شرکت کنید وازما جایزه بگیرید

بازدید دانش‌آموزان دبستان چهارم آبان «ساوه» از مؤسسه اطلاعات

اختراع یك رادیوی ترانزیستوری بوسیله یك کودك ایرانی

موفقیت یك کودك هنرمند دراطریش

شکار انسان برفی ، جوانی‌که از تفنك میترسید ، جزای روزگار و ژان‌دلاور داستانهای جالبی است‌که با خواندن آن هرگز خاطره آنرا فراموش نخواهید کرد

دنباله داستان موش و گربه «امان منطقی»

آمدن شغال حیله‌باز بنزد گرك و شرح‌دادن ماجرای شیر را لشکرآرائی گرك خونخوار جهت دستگیرکردن شیر وخبردار شدن زاغ آغاز نبرد وحشتناك وآتش‌زدن گرك خانه پولاد را پاره‌کردن و شکستن شیر پایه پل را و سرنگون‌شدن مجدد سپاه بآب و بقیه ماجرا ...

گزارش خبرنگاران اطلاعات کودکان

از دبستانها و دبیرستانهای کشور

تارزان ، بوکی ، شمشیرزن ، درمیان دشمن ودها مطلب‌جالب درشماره فردای

اطلاعات کودکان

فقط ۵ ریال

امشب در **سینما پارك** یك‌بار دیگر عظیمترین وباشکوه‌ترین شاهکار جهان سینما بمعرض نمایش گذارده می‌شود **جنك و صلح**

ویستاویژن ـ رنگی دوبله بفارسی

ادری هپبورن ـ آنیتااکبرك ویتوریوگاسمن

بررسی تاریخ روابط ایران وشوروی

شوروی قانون جنگل را اجرا میکند

در روزگاری که جانورانی دو پا باسم بشر در شکاف کوهها زندگی‌می کردند اصلی که حاکم بر روابط آنها بود زور بود . این اصل و قانون بر روابط جانوران دیگر هم در جنگل و دشت حکمفرما بود بشر های آنزمان وحشی بودند . دعوی تمدن نمیکردند منطق هم نمی دانستند . یعنی با منطق عقلی سرو کار نداشتندبالنتیجه تکلیف هرکه ضعیف بود معلوم بود . اما در نیمه قرن بیستم و طلیعه عصر اتم کسانی ظهور کرده اند که همان قانون جنگل را اجرا می کنند ولی می خواهند استدلال کنندزورگوئی‌آنها آزادی‌بخش است .

ضمن مقاله گذشته قسمتی از مذاکرات جانشین‌کمیسرخارجه‌شوروی را با سفیر کبیر ایران در موردغائله آذربایجان نقل کردیم . سخنگوی رسمی وزارت خارجه شوروی ونماینده نظریات دولت اتحاد جماهیر شوروی در آنوقت یعنی نوامبر ۱۹٤٥ میگفت هرگاه قوای دولتی ایران از تهران به آذربایجان برود و بخواهد امنیت و انتظامات آنجا را حفظ کند ممکن است حوادثی ایجاد نماید که اهالی را متوجه قوای شوروی نموده و سلب امنیت از آن بنماید . سفیر کبیر ایران بطوری که درتلگراف رمزشماره ۱۷۸۳ اطلاع می دهد در جواب او می گوید سابقه ندارد که ز طرف اهالی یا قوای دولتی ایران تعرضاتی‌بقوای شوروی‌در هیچ نقطه ای شده باشد .

اگر ابراز نگرانی‌جانشین‌کمیسرخارجه شوروی‌را واقعا بجا ودرست بدانیم یعنی فکر کنیم‌ممکن بود اعزام قوای دولتی به آذربایجان اهالی را متوجه قوای شوروی نموده حوادثی ایجاد و سلب امنیت از قوای شوروی بکند در اینصورت‌قوای‌شوروی موردتنفروخشم وغیظ عمومی مردم آذربایجان‌بوده‌اند اگر این نگرانی بجا بوده چرا اعضای فرقه‌باصطلاح دموکرات‌باتفاق افسران وسربازان شوروی بمردم مراجعه کرده بزور و تهدید از آنها امضاء میگرفتند که رضایت بدهند ارتش سرخ در آنجا بماند ؟

واقع امر چنین است که زورگوئی شوروی ماخذ ومنطقی جز همان‌زور-گوئی و زور مندی نداشت . امروز هم‌ماهیت سلوك‌و رفتار دولت‌شوروی در زمینه توسعه طلبی و استیلا بر جهان آزاد همان قانون جنگل‌است‌در حال حاضر در شوروی نوعی سلاح نابود کننده‌ای اختراع میشود که قوه تخریب آن برابر است با قدرت تخریب‌یك‌میلیون‌لشکریان مجهزومسلح آنوقت آقای خروشچف همانوقت که ازاین سلاح صحبت میکند دنیائی را بخلع سلاح دعوت میکند در واقع بزبان خیلی ساده میگوید همه تان ناخنها و دندانهای خود را قیچی کنید زیرا که من اشتهای خوردن همه را دارم و همه را میخواهم یکجا ببلعم .

مکالمه جانشین کمیسر خارجه شوروی با سفیر کبیر ایران درمسکو را وقتی بزرگ کنیم و چند برابر نمائیم همین است که خروشچف میگوید و همان منطقی است که‌رادیو مسکو دارد همه روز سخنگویان رادیو مسکو و رادیو های مزدور دیگری که علیه ایران براه انداخته است دولت ایرا نرا متهم میکند که حکومت میلیتاریستی دارد . میگوید قسمت بیشتر بودجه ایران صرف قوای نظامی میشود . در ایران راههای نظامی ساخته میشود . فرودگاه و بندر میسازند و اینکار ها ممکن است سلب امنیت ازقوای شوروی بکند؟ آیا اینحرفها در همان حال که سران شوروی دم از انبار های مملو از سلاحهای موشکی میزنند و مژده سلاح عجیب جنگی تازه را میدهند مسخره و مضحك نیست ؟.

تمام قوای اعزامی بآذربایجان که در اکتبر ۱۹٤٥ از تهران حرکت کرد از یك ستون یا یك هنك متجاوز نبود در حالیکه همانوقت قوای‌سرخ که در آذربایجان متوقف بود مساوی با دو لشکر یعنی زیاده از شصت هزار نظامی با تانك و توپ و زره پوش و سایر تجهیزات مدرن بود علاوه بر آن ده هزار نفر از اشرارو مهاجرین مشکوك را مسلح کرده در آذربایجان بجان مردم بیگناه ووطن-خواه انداخته بودند .

آنوقت عزیمت یك ستون قوای ایران در منطق زور و قانون جنگل سلب امنیت از نیرو ی‌شوروی تشخیص داده میشد .

این صحنه ها همه نشا نمیدهد زیر پانهادن هر گونه اصول وموازین حقوقی بین المللی همه و همه وسائل قطعی برای اعمال سیاست جابرانه و استعماری شوروی درباره ملت ایران بود ،و هنوز هم هست وجود مقررات در روابط بین المللی ومبادله سفراء و هیئتهای نمایندگی سیاسی در عرف سیاست واقعی شوروی از جمله مسائل پوششی و استتار، برای تقویت وسائل تهاجمی وتجاوز کارانه است تنها در مورد ایران چنین نبوده ونیست .

در همه کشور های آزاد این رویه مشهود است بارها اتفاق افتاده که دیپلماتهای شوروی در کشورهای خارجه باسم جاسوسی طرد و تبعید شده‌اند . اما در ایران کار مداخله در امور و شئون داخلی بجائی‌رسیده بودکه‌دیگر شوروی احتیاج بجاسوسی مخصوص هم نداشت . چون همه آنها که در غائله آذربایجان روی صحنه آمده بودند افراد ستون پنجم شوروی بودند . کار زور گوئی و فشار دولت شوروی در آن تاریخ پایران بجائی کشید که دنیای آزاد بار دیگر عفریت جنگ را با داس مرگ در افق زندگی خود میدید . سفیر کبیر ایران در همین تلگراف مورد بحث باین نتیجه رسیده است که‌مذاکرات با اینهابرای‌رفع مزاحمت بیحاصل است . با این همه ملت ایران زیر بار زور گوئی شوروی نرفتو قانون جنگل او را در شورای امنیت لوله کرده بصورت هیئت نمایندگی شوروی زدوباو مدلل داشت که دنیای انسانیت در ازمنه ما قبل تاریخ زندگی وزیست نمیکند .

مهندسین میگویند:

بما «وعدهٔ مشروط» میدهند

در شماره های گذشته اطلاع دادیم احکام اضافه حقوق‌ازروی‌اشل جدید مهندسین وکمك مهندسین باشرط وجود اعتبار در وزارتخانه‌ها تنظیم‌و بزودی ابلاغ میگردد .

در این‌باره عده‌ای از مهندسین میگویند لیسانسیه‌ها حکم خود را گرفتند و پول آنرا هم دریافت‌داشتند ولی هنوز بما وعده مشروط میدهند ، خبرنگار ما امروز در مورد نحوه‌انطباق قانون جدید استخدام کمك‌مهندسین وزارت پستو تلگراف کسب اطلاع کرد که‌آنعده از کارمندانیکه با مدرك تحصیلی سوم متوسطه سه سال دوره آموزشگاه تخصصی وزارت پست وتلگراف را گذرانده‌اند وبرنامه‌این آموزشگاه بانظر وزارت فرهنك تنظیم شده‌است‌طبق‌تصمیم‌شورای‌عالی‌فرهنك دیپلم نامبردگان فنی شناخته شده و دارندگان مدارك آن می‌توانند از مزایای قانون‌استخدام کمك‌مهندسین استفاده کنند .

خبرنگار ما میافزاید هنوز تکلیف عده‌ای که در دوره های جدید پستو تلگراف با مدرك سوم و چهارم‌متوسطه شرکت کرده‌اند معین نیست ، چون مدت این دوره از سه سال بدو سال تقلیل داده شده و وزارت فرهنك‌دیپلم آنرا دیپلم کامل فنی نمیشناسد ، در حال حاضر بین وزارت فرهنك ووزارت پستو تلگراف مکاتباتی صورت‌میگیرد تا تکلیف این عده نیز روشن‌شود.

آگهی مناقصه

خرید جعبه مقوائی

شرکت سهامی مواد غذائی و شیمیائی ایران وابسته به وزارت صنایع ومعادن تعداد ۱۱٤۰۰۰عدد جعبه های مقوائی مورد نیاز بسته-بندی فرآورده‌های واحد های تابعه خودرا ازطریق مناقصه خریداری مینماید داوطلبان شرکت درمناقصه میتوانند همه روزه باستثنای ایام تعطیل درساعات اداری برای‌دریافت برك‌شرایط ومشخصات‌مناقصه‌بدفتر شرکت واقع درخیابان آمل-کوچه دقت مراجعه نمایند.

پیشنهادات تاآخر وقت اداری‌روز یکشنبه پنجم تیرماه ۳۹ پذیرفته شده ودرساعت ده صبح روز بعدباز وخوانده خواهد شد.

مدیر عامل شرکت سهامی مواد غذائی وشیمیائی ایران -مهندس اسمعیل سمیعی

۱-۲ آ-۹۷۰٦

٤۰۰هزار کارت حاجی

برای دعوت از دوستان وتجدید دیدار باقسام مختلف حسابی وآبرومند تدارك شده تاناجور نشده سفارش خودرا به‌بنگاه بنفشه آخرامیریه‌بدهید

۱-۲ آ-۸۳٦۷

تحول بزرگ وبی سابقه درنرخ تراکتور ولوازم کشاورزی

صد در صد بنفع خریداران

لوازم یدکی ۳۵٪ ارزانتر از رقیب

چنانچه زارع وتولیدکننده باشید
محصول شما درمقابل تحویل ماشین
بجای پول پذیرفته وباقساط هم
فروخته میشود

محصولات اتحادیه کارخانجات آلمان

★ تراکتور هارز ٤۰ اسب قوه
★ آخرین مدل تراکتور RS09 ۱۸ اسب قوه
★ تریلی کمپرسوری ۲-۳-٤ و ٥ تنی
★ خیش های ۲ و ۳ پره باکمك
★ دیسك های ۲٤ و ۲۸ و ۳۲ پره متنوع
★ بذرپاش - سمپاش - کلویاتور
★ کمپرسورهای ۲ و ٤ چکشه برای معادن

نمایشگاه شرکت سهامی ماشین آلات ایران -خیابان شاهرضا-مقابل زایشگاه-شماره(۷۷۰)-تلفن ۳۹٦۳۰-تلگرافی: ماشینکو-تهران

کانون آگهی زیبا

آ-۹۸۲٦

نوشته :مهدی پرتوی
رئیس اداره فرهنگ شهرستانهای تهران

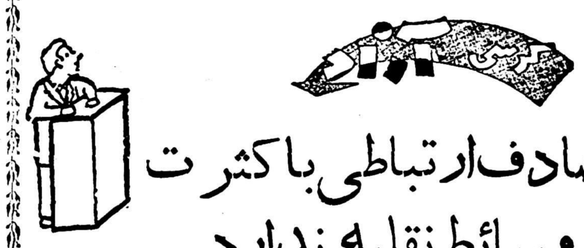

تصادف ارتباطی با کثرت وسائط نقلیه ندارد

چندی قبل برای انجام کاری درخیابان نواب سوار تاکسی شدم و راننده بسوی مقصد که چهارراه سرچشمه بود حرکت کرد هنوز چند قدمی از میدان باغشاه دور نشده بودیم که مشاهده شد دونفر جوان در وسط خیابان سپه ،سلانه سلانه راه‌میروند راننده پاراروی ترمز گذاشت و چند مر تبه قیقاج رفت تاتوانست باآنها تصادفی نکند نگارنده از عمل دوجوان عابر که رعایت احتیاط وراهنمائی را نکرده‌اند قدری ناراحت‌شده براننده گفتم چرابوق نزدی ؟ جواب داد اولا عابر باید بداند که عبور از عرض خیابانی که‌دارای کثرت‌وسائط نقلیه‌است خالی ازخطر نمی‌باشد وهنگام عبور جانب احتیاط را رعایت کندثانیا بوق زدن ممنوع‌است‌واز آن بیم داشتم‌که غفلتا افسر پلیس سر برسد وازمن نمره بردارد گفتم آن بوقی‌که ممنوع شد این بوق نیست بلکه بوقهای ممتد وجانخراش رانندگان لوس و بیمزه‌ای است که از رانندگی بوق زدن وویراژ دادن ومزاحمت دیگران‌را یاد گرفته‌اند هنگام خطر باید بوق زد واگر پلیس هم خواست نمره بردارد وقتیکه جریان راتوضیح دهید قطعا مجاب خواهدشد . راننده در حالیکه ازدرون شیشه بقیافه من که‌در عقب ماشین نشسته بودم خیره شده بود پوز خندی تحویل دادو گفت : فعلا از این موضوع بگذریم‌راستی‌بهترنیست‌شما هم نمره داشتید ؟ گفتم مقصودت رانمی فهمم جوابداد مقصودم این‌است که‌اگر مردم نمره داشتند وافسر پلیس موظف بود ازعابرین متخلف نمره بردارد آنوقت معلوم میشد که ما رانندگان‌بیشتر تقصیر داریم یاشما شك نیست که درمیان رانندگان افراد ناباب وناجور زیاد هستند که‌وقتی پارا روی گاز گذاشتند همه چیز راازیاد میبرند و جز شهوت سرعت مقصد و مقصودی نمیشناسند وبعضی از آنها حقانا صالح وفاقد ادب ونزاکت و جوانمردی هستند ولی راستش رابخواهید قسمت عمده‌خلافکاریها متوجه شما مردم است آخر چه‌اصراری دارید که‌درعرض خیابان آنهم ازمناطق ممنوعه عبور کنید واین‌همه دردسر برای‌خود ودیگران فراهم نمائید؟ حالا که قصد ارتکاب این خلاف راداریدا قلا گوشه چشمی بچپ وراست خیابان بیندازید شاید ماشینی درحال سرعت باشد شاید اتومبیلی ترمز بریده باشد شاید آمبولانسی حامل زائو باشد.... در این صورت چه میتوان کرد. مرکوب درگذشته‌اگر کند میرفت اقلا عقل وشعوری داشت وتا افسار را میکشیدند متوجه میشد که‌باید توقف کند حالا جای این حرفها نیست ترمز ماشین یعنی یك تکه لاستیك هیچ فکر نمیکند که‌این‌تکه لاستیك‌گاهی‌ممکن است نگیرد و ترمز خالی کند ؟بالفرض راننده ماشین رادار زدند آیابرای‌مصدوم‌و مقتول اعاده سلامت و حیات میشود ؟چرا اینقدر بیفکر هستیم وامور رابا خونسردی تلقی می‌کنیم ؟ مگر جان آدمی هم شوخی بردار است بجرئت میتوانم بگویم غالب تصادفات روزانه ناشی از غرور بیمورد وخونسردی‌نابجای عابرین است که‌باین دلخوشی واطمینان که‌راننده منصف است در جلوی پای آنها باصدای گوشخراش ترمز کند بدون اعتنا و توجهی عبورمیکنندو وقتی بخود میآیند که‌برروی تخت بیمارستان باپیك اجل دست به گریبان هستند .

درممالك راقیه تراکم جمعیت و کثرت وسائط نقلیه بحدی است که‌اگر باکشور مامقایسه شود بایدروزی‌چند نفربراثر تصادف‌لت وبار شوند ولی این قیاس بقول اهل اصلاح (قیاس مع‌الفارق)است و تعدد تصادف هیچگونه ارتباط مستقیمی باکثرت وسائط نقلیه و تراکم جمعیت ندارد . باید وظیفه شناس بود وبآنچه که‌دستور داده میشودعمل کرد.رانندگان مسئولیت خطیری برعهده دارند واز آن دشوارتروظیفه‌عابرین است که‌همگی باید حافظ قوانین ونظامات باشند متاسفانه فعلانه‌راننده مراعات نظامات را میکند ونه عابر توجهی بمخاطرات احتمالی دارد .

بعقیده نگارنده وظیفه شناسی تنها راه‌چاره و علاج راهنمائی ورانندگی است همه‌کس چه‌راننده و چه عابر باید بوظیفه خودآشنا باشند وانجام این مقصودهم باوضع قوانین غلیظ وشدید میسر نخواهد بود بلکه سطح فرهنك ومعرفت عمومی را باید بالا برد تا مردم احساس مسئولیت کنند . فایده ومزیتی که بر اشاعه و تعمیم فرهنك‌و معرفت عمومی‌است‌صرفاجنبه خواندن و نوشتن و تحصیل علوم عقلی و نقلی نیست بلکه بسط وتوسعه دانش‌موجب‌خواهدشد که مردم‌معرفت‌پیداکنندوباهمیت‌جوامع‌ولزوم‌انجام‌وظائف اجتماعی توجه نمایند زیرا بشرتاوقتیکه بیسواد است فقط بمصالح فردی توجه دارد گواینکه دراین مورد نیز چون کارش پایه‌واساسی ندارد غالبا اشتباه میکند و زیان می‌بیند ولی‌چون سواد پیداکرد تشخیص میدهد که‌نفع و مصلحت او فرع بر منافع و مصالح ملی و اجتماعی است ودراین‌صورت‌از همان راهی میرودکه ملل راقیه طی طریق میکنند .

لورنس‌اولیویه وویویان‌لی سخن میگویند

پلورایت و لورنس اولیویه

لورنس اولیویه بیکی ازدوستان خود گفت «کاملا درست است من میخواهم با «جون‌پلورایت» ازدواج کنم پلورایت زن جوانی است که‌در نمایش «رینوسروس» یك نقش کوچك بعهده دارد وبالورنس‌اولیویه بازیگر بزرك انگلستان هم بازی است.

دیروز لورنس اولیویه به‌روزنامه‌نگارانیکه دوروبرش راگرفته‌بودند ودرباره جدائی اش‌از «ویویان‌لی»از او سئوالاتی میکردند جواب داد «بسیار متاسفم امانمیتوانم تفسیری

ویویان‌لی

بکنم »لورنس‌اولیویه پنجاه‌وسومین سال‌خودرا درسه روز پیش جشن گرفت امادر های عمارت خودرا در لندن بست ویك کاغذ بردر عمارت چسباند وبروی آن نوشت « من چیزی نمیدانم وچیزی هم نمی‌گویم از من تفسیر درباره امورخصوصی من نخواهید. متاسفم »

ولی وی بیکی ازدوستان قدیمی «ادوارد گورنیك» گفته است که میخواهد با «پلورایت» ازدواج کند.

اگر لندن از جدائی «ویویان‌لی» و«لورنس اولیویه» تعجب زیادنکرد امااز‌ازدواج لورنس اولیویه‌باپلورایت بسیار متحیر شد .

پلورایت هنرپیشه محبوب روشنفکر است ویکسال است که از شوهر سابقش «راجرگیج» جدا شده ودو سال است که بالورنس اولیویه برخورد کرده وبزحمت اورا وادار بقبول نقش کوچکی کرده‌اند .

پلورایت بیکی از خبرنگاران گفت تعجب میکنم که راز پنهان ما فاش شد بیش‌از این نمی‌توانم‌چیزی بگویم»

منزل لورنس اولیویه وپلورایت نزدیك بهم است.لورنس وویویان‌لی درسال ۱۹۲۰ ازدواج کردند برای هردوآنها این‌دومین ازدواج‌محسوب میشد از آن‌به‌بعد آنها راصاحب بهترین زندگی زناشوئی میدانستند آنها ازاین ازدواج دختری دارند که‌اکنون‌صاحب‌فرزند است‌بهرحال لورنس اولیویه باوجود داشتن نوه میخواهد تجدید فراش کند واما شایع است که ویویان‌لی بنابدلخواه لورنس اولیویه عمل خواهد کرد.

یکی از خبرنگارانیکه ویویان‌لی رادر نیویورك دیده است می‌گوید «ویویان‌لی» آشفته وناراحت بنظر میرسید ونگاههای مشوشی داشت نگاهی بساعت کرد وگفت تاچند دقیقه دیگر شوهرم درنمایش «رینوسروس» در لندن ظاهر می‌شود چندی پیش وی اعلام کرد که شوهرش از او تقاضای طلاق کرد ومیخواهد باپلورایت ازدواج کند

ویویان لی گفت «من نمی‌خواهم موضوع جوانی من واو برسرزبانها باشد ازدواج یاطلاق کار آسانی نیست که بشود درباره آن بزودی اظهار نظر کرد. من میخواهم با شوهرم درجائی ملاقات کنم من میخواهم اورا درخلوت به‌بینم »

دیروز امروز

ازدواج بایك مرده

روز ۱۸ ژوئن سال جاری خانم نیکول که بیش‌از بیست و شش سال از سنش نمیگذرد‌با ژان‌بووارد که دو سال قبل در اثر فروریختن دیوار بدرود حیات گفت ازدواج خواهد کرد .

نیکول و ژان دو سال قبل با یکدیگر آشنا شدندو این آشنائی به نامزدی رسید و مقدمات عروسی آنها فراهم شده بود این دو جوان از صمیم قلب یکدیگر را دوست داشتند و د رانتظار ساعت ازدواج بودند ولی‌دست تقدیر دائما در کمین بود .

ژان هنگام عبور از کوچه در اثر فروریختن دیوار مرد و نیکول در مرگ‌او عزادار گشت نیکول تصمیم گرفت که با نامزدمرده خودازدواج کند ولی قوانین اجازه چنین کاری را نمیداد .

مطابق قوانین فرانسه ازدواج با مردگان فقط شامل نظامیانی‌است که‌در جنك کشته شده باشند بازهم تقدیر نقش خودرا ایفا کرد حادثه دردناك شکستن سد فرژوس پیش آمد و فرانسه را عزادار ساخت ماجرای عشق ایرن‌جودار ونامزدش آندره کاپرا که‌در اثر شکستن‌سد مرده بوده فرانسه را به هیجان در آوردو دستگاه مقننه را وادار به تجدید نظر در قانون کرد .بموجب قانونی‌که در۳۰ دسامبر سال۱۹۵۹ تصویب شد ازدواج با مرده‌بشرط رضایت کامل دختر بلامانع است و اینك دوشیزه نیکول با استفاده از این قانون تصمیم داردبا ژان‌محبوب از دست رفته خود پیوند جاودانی ببندد .

نیکول و ژان زمانیکه نقشه زندگی مشترك را میکشیدند

عکس صفحه

ملاقات دو رئیس

چند روز قبل ملاقاتی بین رئیس جمهور برزیل و رئیس یکی از قبایل معروف و بزرك جزیره باناتال حاصل شد . رئیس قبیله مقداری هدایا که ساخت افراد قبیله بود به رئیس جمهور اهدا کرد .

در این عکس رئیس جمهور برزیل را که مبهوت نقش و نگار چهره و بدن رئیس قبیله می باشد ملاحظه می کنید .

ب ر ا ی ب ا ن و ی خ ا ن ه

سبزی را چگونه باید تهیه کرد تا مواد مفیدآن از دست نرود

* سبزی را قبل از پختن خوب بشوئیدتا خاك‌وشن آن‌گرفته شود اهمیت این موضوع در آن است که در خاك و شن ممکن است تخم کرم معده یا انواع میکروب وجود داشته باشد.

سبزی ریشه ای دارد پس‌از شستن با کارد پوست بکنید و مجددا بشوئید .

* پوست‌سبزی ریشه‌ای رابهتر است باکارد بتراشید .

سبزی را قبل از شستن نباید پوست بکنید زیرا مواد غذائی پربهای آن هم با گل از بین برده می شود .

* سبزی پوست کنده‌ومخصوصا خردکرده رازیاد در آب نگاه ندارید زیرا ویتامین ها واملاح آن داخل آب می شود و قسمتی از ویتامین هادر اثر تماس با اکسیژن هوا حل‌می شود .

سبزی را زیاد نجوشانید زیرا املاح معدنی آن نقصان می یابد و ویتامین های آن ضایع می گردد . مثلا اگر کلم رامدت مدیدی بجوشانید از هر یکصد گرم قندش ـ ۸۱ گرم واز هر یکصد گرم املاح معدنی اش ـ ۶۲ گرم از دست می رود .

* درصورتی که‌بخواهید سبزی رابابخار بپزید داخل‌ظرفی که دارای توئی مخصوص است یا ظرفی که یك الك کوچك یا صافی (وارونه) در آن قرار داده باشید آب بریزید تا اندازه‌ای که آب به حلقه بالای الك یا صافی نرسد سپس آنرا روی آتش بگذارید . سرش را بپوشانید و بگذارید بجوشد تاپزد درصورتی که باین ترتیب بپزید املاح معدنی ومقدار زیادی ویتامین ث آن حفظ می شود . مزه و عطر سبزی که با بخار پخته شود نیز با سبزیجات تازه تفاوت چندانی ندارد .

* سبزی‌را ممکنست باین نحوهم تهیه‌نمود . سبزیجات را بشوئید پوست بکنید خرد کنید و داخل قابلمه بریزید . ممکن است شربت قند (۳گرم درهر ۲۰۰گرم) هم بیافزائید تا نصف ارتفاع سبزیجات داخل ظروف آب جوش بریزید سرش را بگذارید ودم کنید تا بپزد .

* آب سبزی پخته‌را دور نریزید زیرامقدار زیادی املاح معدنی در آن موجود است

هر مادری باید به‌خاطر بسپارد که ویتامین ث درموارد زیر از بین میرود

* ـ اگر سبزی خرد کرده را فورا نپزید .
* ـ اگر سبزی پوست کنده مدت زیادی در آب بماند .
* ـ اگر غذای حاضر بیش از ۲ساعت بماند .
* ـ اگر غذای پخته چند مرتبه داغ شود .
* ـ اگر موقع پختن سبزیجات سر ظرف راباز بگذارید.
* **بیاد داشته باشید**

اگر غذا فاقد ویتامین هاو املاح معدنی باشد تغذیه طفل ممکن نیست دارای ارزش کامل غذائی باشد . باین دلیل وجود سبزی خوردن میوه و میوه های جبه‌ای در جزو غذاهای طفل حتمی است .

میخواهید باور کنید میخواهید نکنید

....که از عجایب روزگار این‌است که جون ویلسن در سال ۱۸۸۰ یك معدن‌طلا که ارزش آن‌سه میلیون دلار بود در امریکا کشف کرد . ولی این مکتشف نتوانست معدن‌طلا را بنام خود ثبت نماید زیرا وی‌یکی از زندانیان فراری بود .

...که‌در دره‌مرك درکالیفرنیا سنك های بزرگی که‌وزن بعضی‌ازآنهاچند صد کیلو است حرکت میکند واز خود اثری بجا میگذارد هنوز هیچ کس‌رازحرکت‌این‌سنگهاراپیدا نکرده است .

***

.... .که در ژاپن تا سال ۱۸۵۰ به جای نعل معمولی چارپایان نعل مخصوصی از «پوش» شبیه کفش انسان به پای اسب میکردند .

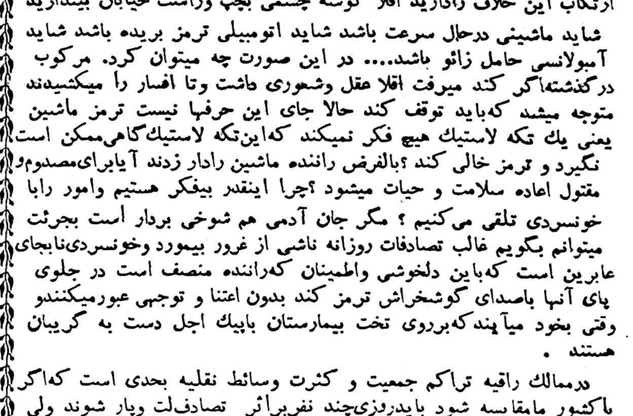

ـ۳۸ـ

باین منظور اندکی خودرا به لنگیدن زدم ووانمود کردم که‌پایم درد میکند و در عقب صف خیلی آهسته وارد حیاط شدم و همین‌موضوع باعث شد که سربازان یکی دو دقیقه دیرتر سرپستهای خودبروند .

بمجرد اینکه پایم به حیاط رسید با چشم تمام گوشه و کنار را نگاه کردم و زندانیها رایك یك از نظر گذراندم ولی «برونوی» را ندیدم و فهمیدم حدسم صائب بوده و او فرار کرده‌است .

در تمام مدتی که در حیاط و داخل دست شوئی بودیم باکسی حرفی نزدم و فقط در فکر «برونوی» بودم .

«اوژن» هم دائما دیوارها رانگاه میکرد و چیزی زیر لب میگفت ومثل این بود که دارد حساب میکند تا جواب سئوال مرا در مورد نقشه فرار بدهد .

وقتی به سلولهای خود باز گشتیم نگهبان آلمانی در موقع عبور از جلو سلول «برونوی» هیچ اهمیتی به غیبت او نداد زیرا این‌موضوع خیلی عادی بود که هر روز در چند سلول بازه‌یماند وکسی در داخل آن دیده نمیشد چون برخی از زندانیها رابعداز شست و شو و یا قبل از آن برای استنطاق میبردند .

همچنانکه دقایق میگذشت نگرانی من کم کم به خوشحالی مبدل میشد چون هر دقیقه بیشتر امیدوار میشدم که «برونوی» در انجام نقشه خود موفق گردیده‌است .

در این خوشحالی سایر زندانیان کریدور نیز سهیم بودند زیرا خبر فرار «برونوی» دهان بدهان گشته و بگوش همه آنها رسیده بود.

میخواستم پشت پنجره بروم و جریان را به «اوژن» بگویم که ناگهان از انتهای راهرو صدای اصطکاك چکمه بازمین وفریادهای خشم آلود برخاست که بطرف سلول من نزدیك میشد .

فورا بیاد ماجرائی آمدم که‌در موقع فرار برای خودم اتفاق افتاده بودوبی اختیار برای «برونوی» احساس تاسف زیادکردم .

«فرانزل» پشت سر هم شلاق خودرا بحرکت درمی‌آورد وناسزا میگفت اما آنقدر عصبانی بودکه صدایش بزحمت درمی‌آمد .

پشت در رفتم و از سوراخ آن چشم به‌راهرو دوختم . دونفر سرباز در حالیکه «فرانزل» هم جلو آنها راه میرفت «برونوی» رابداخل‌سلولش انداختندو خودشان هم داخل شدند .

بیچاره «برونوی» کتك مفصلی خورد چون از داخل سلول او تامدتی صدای ضربات لگدو شلاق بگوش میرسید . معلوم بود که او میخواهد درد را تحمل کند و زیاد بروی خود نیاورد زیرا فقط به غریدن اکتفا میکرد و معذلك گاهگاه ناچار میشد فریادهای بلندی‌بکشد.

گناه«برونوی» تنها اصل موضوع فرار نبود بلکه یك گناه بزرك دیگر نیز داشت و آن این بود که مقداری از اثاثیه زندان را برای انجام نقشه خود خراب کرده واز بین برده‌بود .

پس از مدتی «فرانزل» در حالیکه هنوز بشدت خشمناك بود باتفاق سربازها از سلول بیرون آمدو در را قفل کردو ناسزا گویان دورشد.

پیش خود فکر کردم کافیست که او با اینحال بیایدو یك لگدبه در سلول من بزند و آنوقت کار مهنم ساخته است و در اثر این فکر ا زیکطرف خنده‌ام گرفت و از طرف دیگرقطرات سرد عرق بصورتم‌دوید.

چند دقیقه پس از رفتن فرانزل،«برونوی» خودرا به پشت در رساندو مرا صدا کردو پرسید :

ـآیا آنها مرا تیرباران خواهندکرد ؟

در حالیکه خودم جواب این سئوال را درست نمیدانستم برای‌آنکه باوقوت قلب بدهم‌گفتم

محققا نه .

بعد خودش جریان فرار را برایم تعریف کرد و گفت :

ـموقعیکه داشتم از دیوار بالا میرفتم نیمه راه طناب پاره شد (البته منظورش قطعات پتو بود که بهم گره زده و بصورت طناب درآورده بود) و سرباز آلمانی سر رسید و مرا دستگیر کرد .

در اینموقع باز هم صدائی از انتهای کریدور بلند شدو ما صحبت را قطع کردیم .

این بار یك گروهبان در سلول «برونوی» را باز کردو اورا باخود بردو هنگامیکه «برونوی» از در بیرون می‌آمد چشمم روی صورت اوبه یك حاشیه خو ن‌افتاد که از گونه‌اش سرازیر بود .

گوشه تخت نشستم و بفکر فرورفتم . بیشتر تاسفم از این بود که به «برونوی» گفته بودم اینکار خیلی خطرناك وامید موفقیت آن کم است ولی او توجه نکرده بود .

تقریبا اطمینان داشتم که دیگر او را نخواهم دید اما بعد از ناهار بانهایت تعجب مشاهده کردم که او را به سلول خودش بازگرداندند .

بمجرد اینکه سرباز آلمانی از راهرو خارج شد از «برونوی» پرسیدم :

ـچه شد ؟

ـهیچ ، مرا برای بازپرسی بردند .

ـبکجا ؟

ـبه‌ستادگشتاپو

ـبتو چه گفتند :

ـآنها میخواهند مرا آزاد کنند .

ـاز کجا فهمیدی ؟

ـخودشان گفتند .

نسبت باین جریان ظنین شدم ولی برای آنکه او بشك نیفتد و روحیه خودرا نبازد گفتم :

ـخیلی خوب است ، خوشابحالت .

بعد از او پرسیدم :

ـراستی قلاب از کجا آوردی ؟

ـآنرا از تور سیمی ضخیمی که زیر لامپ سلول کارگذاشته‌اند درست کردم .

ـطناب‌راهم‌ازهمان تکه های پتو ساختی ؟

ـبله

ـپس چه شد که تاب نیاورد ؟

ـدرست نمیدانم . قلاب خیلی خوب بودو فورا ببالای دیوار گیر کرد ولی یکی از تکه‌های پتو از وسط پاره شد مثل اینکه آن تکه را خیلی باریك بریده بودم و قدرت تحمل وزن مرانداشت .

ـبدشانسی آوردی .

ـنه مهم نیست چون آنها امروز فهمیدند که مرا اشتباها باینجا آورده‌اند و قرار شد آزادم کنند .

برای اینکه صدای ما به‌همدیگر برسد ناچار بودیم بلند صحبت کنیم و اطمینان داشتم که همه زندانیان کریدور گوش خود را به سوراخ در گذاشته‌اند و دارند حرفهای مارا می‌شنوند .

بهمین جهت برای آنکه مبادا «برونوی» صحبت در سلول مرا پیش بکشد و درباره آن سئوالی‌ازمن‌بکندمکالمه‌را درهمینجا قطع کردم .

قانون اقدامات تامینی

که درکمیسیون‌مشترك دادگستری مجلسین بتصویب‌رسید

فصل اول ـ کلیات

ماده ۱ـ اقدامات تامینی عبارتند ازتدابیری که‌دادگاه‌برای‌جلوگیری از تکرار جرم در باره مجرمین خطرناك اتخاذ میکند.

مجرمین خطرناك کسانی هستند که سوابق و خصوصیات روحی و اخلاقی آنان و کیفیت ارتکاب و جرم ارتکابی آنانرا در مظان‌ارتکاب جرم در آینده قرار دهد اعم ازاینکه قانونا مسئول باشند یاغیر مسئول

صدور حکم اقدام تامینی ازطرف دادگاه وقتی جایز است که کسی مرتکب جرم گردیده باشد.

ماده ۲ ـ دولت مکلف است ظرف پنجسال از تاریخ تصویب این‌قانون اقدام به تشکیل موسسات تامینی زیر بنماید.

۱ـ کانون اصلاح و تربیت‌اطفال (موضوع قانون اطفال بزهکار)

۲ـ تیمارستان مجرمین غیر مسئول.

۳ـ تبعید گاه مجرمین بعادت.

٤ـ کارگاههای کشاورزی‌وصنعتی

٥ـ مراکز معالجه مجرمین معتاد باستعمال الکل و مواد مخدره.

فصل دوم ـ اقسام اقدامات تامینی

الف ـ اقدامات تامینی سالب آزادی.

ماده ۳ـ اقدامات تامینی سالب آزادی بقرار ذیل میباشد.

۱ـ نگاهداری مجرمین مجنون و مختل‌المشاعر در تیمارستان‌مجرمین

۲ـ نگاهداری مجرمین بعادت در تبعیدگاه.

۳ـ نگاهداری مجرمین بیکار و ولگرد در کارگاههای کشاورزی و صنعتی.

٤ـ نگاهداری مجرمین معتاد به استعمال الکل و مواد مخدره.

٥ـ نگاهداری اطفال در کانون اصلاح و تربیت اطفال.

ماده ٤ـ هرگاه مجرمین مجنون ویا مختل المشاعر مخل نظم یا امنیت عمومی بوده و دارای حالت خطرناك باشند ودادگاه تشخیص دهد که برای جلوگیری از تکرار جرم نگاهداری یا معالجه در تیمارستان مجرمین لازم است در اینصورت حکم بنگاهداری‌یامعالجه اودر تیمارستان مجرمین خواهدداد.

در مورد مجرمین نیمه مسئول که حکم مجازات واقدام تامینی با هم‌در مورد آنها صادر میشود اجرای مجازات باید موخر بر اجرای اقدام تامینی باشد.

در هر موقع که بنابر تشخیص پزشك متخصص امراض‌روحی‌مجرم معالجه گردید بر حسب پیشنهاد مدیر تیمارستان و تصویب‌دادستان دادگاه رسیدگی کرده و درصورت تشخیص رفع حالت خطرناك حکم‌به خاتمه اقدام تامینی خواهد داد.

تبصره ـ در باره تشخیص عدم مسئولیت مجرمین و اینکه آیامطلقا یابطور نسبی فاقد قوه ممیزه می‌باشند دادگاه نظر پزشك متخصص امراض روحی‌را جلب مینماید و در هرحال تصمیم نهائی با دادگاه‌است

ماده ٥ـ هرگاه کسی بعلت‌ارتکاب جنایت یا جنحه عمدی که بموجب قانون مجازات حبس برای آن‌پیش‌بینی گردیده دو مرتبه یا بیشتر محکوم‌به حبس بیش از دو ماه شده وبعد از اجرای مجازات مرتکب جرمی شود که مستلزم مجازات حبس است وازاینرودادگاه‌تشخیص دهد که مشارالیه‌دارای‌حالت‌خطرناك بوده و تمایل بارتکاب جرائم‌داشته ویا ازراه قوادی و یافحشاء و یا نظائر آن امرار معاش مینماید‌مجرم بعادت محسوب‌شده ودادگاه‌میتواند حکم نگاهداری اورا در تبعید گاه برای مدت‌نامعینی صادر نماید.

نگاهداری در تبعید گاه جانشین مجازات خواهد بود.

تبعیدگاه موسسه ایست که از طرف دولت‌بمنظورنگاهداری‌مجرمین بعادت تاسیس گردیده است.

محکومین به تبعید دارای لباس مخصوص بوده و غذای معینه از طرف‌موسسه را دریافت میدارند محکومین به تبعید حق مکاتبه و مراوده با خارج را ندارند مگرتحت نظر اولیاء موسسه تبعید.

محکوم به تبعید مجبور بانجام کارهائی است که برای او تعیین میشود بطور کلی مجرمین در موسسه تبعید باید شبها را به‌تنهائی ودر سلول بسر برند هر محکوم به تبعید باید اقلا مدت‌سه‌سال‌وچنانچه مجازات تعیین شده بیش از سه‌سال باشد لااقل بمیزان مدت مجازات‌در تبعید گاه بسر برد و بعد از این مدت چنانچه ثابت شود که ادامه تبعید لازم نیست ممکن است‌بنابر پیشنهاد مدیر تبعید گاه‌ودرخواست دادستان شخص تبعید شده ازطرف دادگاه صادر کننده حکم بطور مشروط آزاد شود ـ مدت آزادی مشروط سه سال خواهد بود.

هرگاه ظرف سه‌سال بعداز خروج ازتبعید گاه آزادشده مرتکب‌جنحه یاجنایت جدیدی شود و یابر خلاف مقررات تعیین شده از طرف دادگاه برای مدت آزادی مشروط رفتار نماید دادگاه حکم بنگاهداری‌مجدد او در تبعید گاه صادر مینماید.

در اینصورت بعد از گذشت دهسال تمام حق آزادی مشروط خواهد داشت.

هرگاه آزاد شده ظرف سه سال مرتکب جرمی نگردید • و بنظر دادگاه اصلاح شده باشد آزادی او قطعی میشود.

ماده ٦ـ هرگاه کسی مرتکب جنحه یاجنایت گردد که مجازات قانونی آن حبس باشد دادگاه‌می‌تواند ضمن حکم مجازات‌درصورت وجود شرایط ذیل مجازات معینه درباره او را بلا اجراء گذاشته و دستور نگاهداری اورا در یك کارگاه کشاورزی یا صنعتی برای مدت نامعینی بدهد.

۱ـ در صورتیکه فاعل شخص ولگرد و یاقواد بوده و یا از راه فحشاء یاتکدی و یانظائر آن امرار معاش میکرده و ارتکاب جرم‌ناشی از این طرز زندگی او باشد.

۲ـ در صورتیکه فاعل استعداد جسمی و فکری برای کار کردن داشته باشد نسبت باین امر دادگاه میتواند قبلا نظر کارشناس را جلب نماید.

۳ـ در صورتیکه فاعل سابقه محکومیت جزائی نداشته باشد.

کارگاههای کشاورزی و صنعتی باید فقط مخصوص این دسته از مجرمین بوده و مجهز بوسائل‌لازمه برای آموزش کار باشد درکارگاه های کشاورزی یا صنعتی هرمحکوم به حرفه ای که استعداد آنرا دارد گمارده شده وکارآموزی مینماید بنحوی که قادر باشد بعد از خروج اززندان با اشتغال بدان شغل یا حرفه زندگی مادی خودرا تامین نماید این آموزش باید طوری باشد که‌ساختمان فکری و جسمی و مخصوصا اطلاعات دیگر حرفه ای مجرم را تکمیل نماید.

بطور کلی مجرمین شبها را در کارگاهها به تنهائی و در سلول بسر خواهند برد اگر ثابت شودکه محکوم برای آموختن هیچ حرفه ای استعداد و لیاقت ندارد دراین‌صورت دادگاه حکم باجراء مجازات‌خواهد داد.

محکوم باید اقلا بمیزان دوسوم محکومیت خود و بهر حال‌یکسال درکارگاه نگاهداری شود بعد از انقضاء این مدت هرگاه بر دادگاه ثابت شود که مجرم میتواند از راه کاری که آموخته است زندگانی نماید حکم آزادی اورابطورمشروط برای مدت یکسال صادر مینماید.

دادگاه حق دارد در موقع‌صدور حکم آزادی مشروط‌بعضی‌تضییقات از قبیل اقامت در محل معینی ویا کار در نزد کارفرمای معینی وغیره برای او قائل شود هرگاه در مدت آزادی مشروط مجرم مرتکب‌جنحه یاجنایت عمدی شود حکم مجازات صادر و در باره او اجراء خواهدشد هرگاه در مدت آزادی مشروط مجرم مجددا بتکدی و یاولگردی‌یا فحشاء پرداخت یابیکار بماندو یا اخطار دادگاه صادر کننده حکم آزادی مشروط تغییر رویه ندهد دادگاه حکم باعاده اوبکار گاه با اجرای مجازات خواهد داد.

هرگاه مجرم در تمام مدت‌آزادی مشروط از خود رفتار خوب بروز داد آزادی او قطعی گردیده و مجازات هم ساقط میشود.

هرگاه بعد ازسه‌سال نگاهداری درکارگاه مجرم نتوانست موجبات استفاده از آزادی مشروط رابرای خود فراهم سازد دادگاه با جراء مجازات حکم میدهد.

حکم بنگاهداری در کارگاه‌بعد از گذشتن پنجسال از تاریخ‌صدور حکم در صورتیکه اجراء نشده‌باشد مشمول مرور زمان است.

ماده ۷ـ هرگاه شخصی مرتکب جنحه یاجنایت شده ومعلوم گردد اعتیاد به استعمال مواد الکلی داردو ارتکاب جرم هم ناشی از این عادت است دادگاه ضمن حکم مجازات مقرر خواهد داشت قبل از اجراء مجازات مجرم برای معالجه و رفع اعتیاد درمراکز معالجه معتادین نگاهداری شود.

دادگاه میتواند مقرر دارد مدت معالجه محکوم جزء مدت‌محکومیت او احتساب شود بهر حال چنانچه مدت لازم برای معالجه بیش ازمدت محکومیت باشد مادام که از مجرم رفع اعتیاد بعمل نیامده در مراکز معالجه معتادین نگاهداری خواهد شد.

در مورد اشخاصی که معتاد به استعمال مواد مخدره بوده وبه‌ترتیب فوق مرتکب جرم میشوندهر گاه حکم مجازاتی که در باره مجرم‌قابل اجراء است مربوط بمحکومیت اوبه استعمال مواد مخدره باشد طبق‌ماده ۹ قانون منع کشت خشخاش و استعمال تریاك مصوب ۱۳۳۸ درباره مجرم عمل خواهد شد و چنانچه حکم مجازات قابل اجراء مربوط‌به محکومیت او باستعمال مواد مخدره نباشد طبق مقررات این ماده راجع به معتادین به الکل در باره مجرم عمل میشود.

تبصره ـ مراکز معالجه مذکور در این ماده باید مخصوص معالجه مجرمین و معتاد باستعمال الکل و مواد مخدره باشد و ممکن است مرکز معالجه مزبور در داخل و ضمیمه‌یکی ازکارگاه‌های کشاورزی و یا صنعتی و یا بیمارستانهای‌دیگر باشد.

ب ـ اقدامات تامینی محدود کننده آزادی.

ماده ۸ـ اقدامات‌تامینی محدودکننده آزادی بقرار زیر می باشد:

۱ـ ممنوعیت از اشتغال به کسب یا شغل یا حرفه معین

۲ـ ممنوعیت اقامت در محل معین

۳ـ اخراج بیگانگان از کشور

ماده ۹ـ هرگاه کسی بسبب‌اشتغال بکسب یاحرفه‌یاشغل‌معینی مرتکب جنحه یا جنایتی گردد و اشتغال به آن کسب یا حرفه‌یا شغل‌احتیاج باجازه مقامات رسمی داشته باشد در صورتی که مرتکب بعلت‌ارتکاب این جرم قبلا نیز محکوم شده‌باشد و اوضاع و احوال و روحیه متهم منطبق با ماده یك‌این قانون‌باشد. دادگاه میتواندضمن حکم‌محکومیت دستور منع اشتغال اورا بکسب یا حرفه یا شغلش برای مدتی از سه ماه تا دو سال صادر نماید.

اثر دستور ممنوعیت مزبور از روز قطعیت حکم است ولی مدت آن از روزی شروع میشود که اجرای مجازا تخاتمه یافته است هرگاه محکوم بطو رمشروط آزاد شود شروع دستور ممنوعیت از روزی است که مدت آزادی مشروط خاتمه یافته است و یا از روزی که بقیه مدت مجازات خاتمه پیدانماید.

ماده ۱۰ـ دادگاه میتواند در مورد هر خارجی که در ایران مرتکب جرمی گردیده ولی‌بعلت‌غیر مسئول بودن معاف از مجازات‌شناخته‌شود اورا بمنع اقامت در خاك ایران محکوم نماید.

ماده ۱۱ ـ دادگاه میتواند هر خارجی محکوم بحبس ابد را پس‌از اجرای مجازات برای مدتی از سه تا پانزده‌سال محکوم باخراج ازخاك ایران نماید.

هرگاه خارجی بطورمشروط آزاد گردیده و در مدت آزادی مشروط از خود رفتار خوب بروز داده است دادگاه میتواند دستور اخراج اورا لغو نماید.

در مورد تکرار جرم ممکن است دستور اخراج بطور دائم صادرشود.

فصل سوم

ج ـ اقدامات تامینی مالی وغیره.

ماده ۱۲ ـ اقدامات تامینی مالی و سایر اقدامات تامینی عبارتنداز:

۱ـ ضبط اشیاء خطرناك

۲ـ ضمانت احتیاطی

۳ـ بستن موسسه

٤ـ محرومیت از حق ابوت و قیمومت و نظارت

٥ـ انتشار حکم

ماده ۱۳ ـ اشیائی که آلت ارتکاب جرم بوده و یا اینکه در نتیجه‌جرم‌حاصل‌شده باشددرصورتی که وجود آنها موجب تشویش‌اذهان یا مخل‌نظم عمومی یا آسایش مردم باشد برحسب تقاضای دادستان و حکم دادگاه جنحه دستور ضبط آنها صادر میشود ولوآنکه هیچکس را نتوان تعقیب یا محکوم نمود. دادگاه حق دارد دستور دهد که اشیاء ضبط شده را از دسترس عموم خارج کرده و یا آنها رانابود نمایند.

ماده ۱٤ ـ هرگاه شخصی که دیگری را تهدید بارتکاب جرمی کرده بیم آن رود که واقعامرتکب آن جرم گردد یا هرگاه شخصی که محکوم بمجازات جنائی یاجنحه گردیده صریحا نظرش رابرتکرار جرم اظهار نماید. دادگاه بنا بر تقاضای شخص تهدید شده یا متضرر از جرم میتواند از اوبخواهد تعهد کند مرتکب جرم نگردیده و وجه‌الضمانه متناسب برای این امر بدهد.

هرگاه مشارالیه از این تعهد خودداری کرده وجه الضمانه مقرر را نسپارد دادگاه میتواند دستور توقیف موقت او را صادر نماید مدت این توقیف بیش از دو ماه نخواهد بود. اگر متعهد ظرف دو سال از تاریخی که وجه الضمان سپرده مرتکب جرم گردید وجه‌الضمانه بنفع دولت ضبط میشودوالا به او ویا قائم مقام قانونی اومسترد خواهد گشت.

ماده ۱٥ ـ هر موسسه‌ای که وسیله برای ارتکاب جرم گردد از قبیل موسساتی که در آنهافروش اجناس قاچاق یا مواد مخدره یا سمیات غیر از آنچه برای احتیاجات طبی یا کشاورزی است بعمل می‌آید یا موسساتی که موجب‌تسهیل وسائل برای اعمال منافی عفت‌هستند بدستور دادگاه که در ضمن حکم مجازات داده میشود بسته خواهد شد.

بعد از قطعیت حکم بستن‌موسسه محکوم یا اشخاصی که محل از طرف محکوم‌به آنها بهر نحو واگذار گردیده است نمیتوانند در آنجا ببازرگانی‌یا صنعت قبلی‌اشتغال ورزند.

تخلف‌ازاین‌حکم موجب‌محکومیت بجزای نقدی از ده هزار ریال تا صد هزار ریال و بستن مجددموسسه خواهد بود.

ماده ۱٦ ـ هرگاه کسی بعلت تخطی یا تجاوز یا سرپیچی از وظایف قیمومت یا نظارت یا اعمال حق ولایت محکوم به حبس گردد و یا محکومیت جزائی پیدا کند که او را برای انجام وظایف مزبورغیر صالح سازد حکم به محرومیت او از حق قیمومت یا نظارت یا اعمال حق ولایت از طرف دادگاه صادر کننده حکم جزائی داده خواهد شد.

ماده ۱۷ ـ هرگاه منافع عمومی‌و یا منافع خصوصی ایجاب نماید دادگاه صادر کننده حکم دستور انتشار حکم را پس از قطعیت به هزینه محکوم علیه صادر مینماید.

هرگاه منافع عمومی یا منافع متهمی که برائت حاصل کرده است ایجاب نماید دادگاه دستور انتشار حکم برائت را پس‌ازقطعیت بتقاضای ذینفع و یا متقاضی‌به‌هزینه اعلام کننده جرم صادر مینماید.

ماده ۱۸ ـ احکامی که از طرف دادگاههای جنحه و جنائی بموجب مقررات این قانون صادر میشودبر حسب موردطبق آئین دادرسی کیفری قابل پژوهش و فرجام خواهد بود.

ماده ۱۹ ـ مقررات مواد ٤ـ ٥ـ ٦ـ ۷ این قانون‌از تاریخی قابل‌اجراء خواهد بود که موسسات لازم برای اجرای‌اقدامات تامینی پیش بینی شده و درآن مواد بوجود آمده‌باشد و مراتب هم از طرف وزارت دادگستری اعلام گردد.

ماده ۲۰ ـ این قانون شامل کسانی که از طرف دادگاه های نظامی محکومیت یافته‌اند نمی‌گردد.

ماده ۲۱ ـ وزارت دادگستری مامور اجرای این قانون میباشد.

اظهار امتنان

بدینوسیله مراتب امتنان خودرا حضور همکاران محترم ودوستان ارجمند وشاگردان گرامی که هنگام کسالتم تفقد فرمودند. تقدیم میدارم.

آ ـ ۸۵۳۵ لیدا یکانی

آگهی مناقصه

اداره اردنانس‌ارتش مقدار پنجهزار یارد مربع برزنت امپریال خارجی فرمی طبق نمونه موجوده دراین اداره از طریق مناقصه خریداری مینماید.

۱ـ پیشنهاددهندگان بایستی پیشنهادات‌خودرادرپاکت‌لاك‌ومهرشده ازتاریخ نشرآگهی تاآخر وقت‌اداری روز یکشنبه بیست‌ونهم خردادماه جاری بدفتر سازمان خدمات واعتبارات اداره درعباس‌آباد تحویل ورسید دریافت دارند.

۲ـ پیشنهاددهندگان بایستی مبلغ شصت هزارریال بعنوان سپرده بحساب شماره ۱۲۲۷ دارائی شماره ٥ در بانك ملی مرکز ریخته رسید آنراپیوست پیشنهاد نمایند به‌پیشنهادات فاقد سپرده ومبهم ومشروط‌و مقیدترتیب اثرداده نخواهد شد.

۳ـ پیشنهادات رسیده درساعت ۱۰ صبح‌روز دوشنبه سی‌ام خردادماه جاری در دفتر سازمان خدمات واعتبارات باز وخوانده شده وحائزین حداقل قسمت ۱و۲ تاخاتمه انجام معامله نگاهداری شده ودر صورت امتناع از معامله بسود ارتش ضبط خواهد شد.

٤ـ محل تحویل جنس انبارهای دائره خدمات عمومی درعباس‌آباد است

٥ـ هزینه نشر آگهی ومالیات وعوارض وهزینه ثبت پیمان وغیره بعهده برنده مناقصه خواهد بود.

٦ـ حداقل مدت تحویل جنس پانزده روز خواهد بود از تاریخ تعیین پیمان.

۷ـ کمیسیون‌درردیاقبول یك یا کلیه‌پیشنهادات مختار است.

آ ـ ۹۹۰٦ رئیس اداره اردنانس ارتش

لو دریاخاك بارکن فیات FIAT

مجهز به (ریپر هیدرولیك) برای کارخانجات آجرسازی، گودبرداری ساختمان راهسازی و جاده‌سازی، خاکبرداری

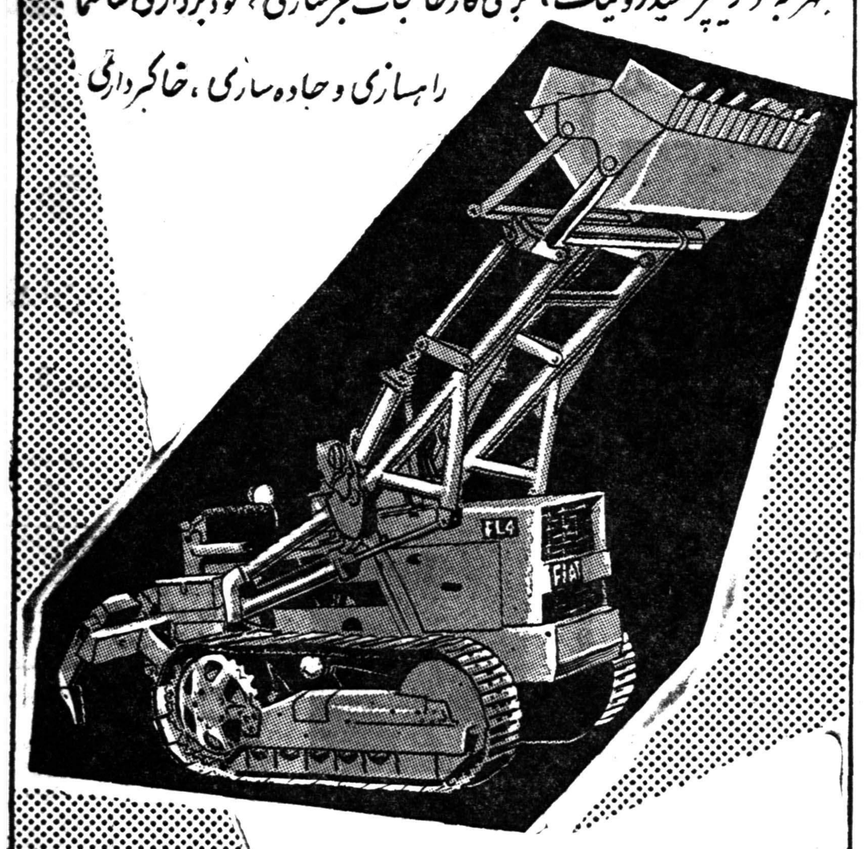

نمایندگی فیات - دروازه دولت ساختمان فیات جنب پمپ

تلفن ۳۳۶۰٤ - ۳۸۶۳۷ - ۳۸۶۳۸

کامباین کوچك و خودرو الیور بادستگاه کامل کاه خردکنی وارد شد.

کامباین جدید الیور کاه رابدون اینکه هدر بدهد خردکرده داخل تورهای شتری میریزد.

کارخانجات الیور آمریکا قدیمی ترین و باسابقه ترین تهیه کننده ماشین آلات کشاورزی درجهان باتهیه این نوع کامباین رضایت کامل مالکین وکشاورزان را جلب نموده و کامباین جدید ۷ فوتی بادستگاه کاه خردکنی درسراسرجهان با استقبال بیسابقه علاقمندان مواجه شده است.

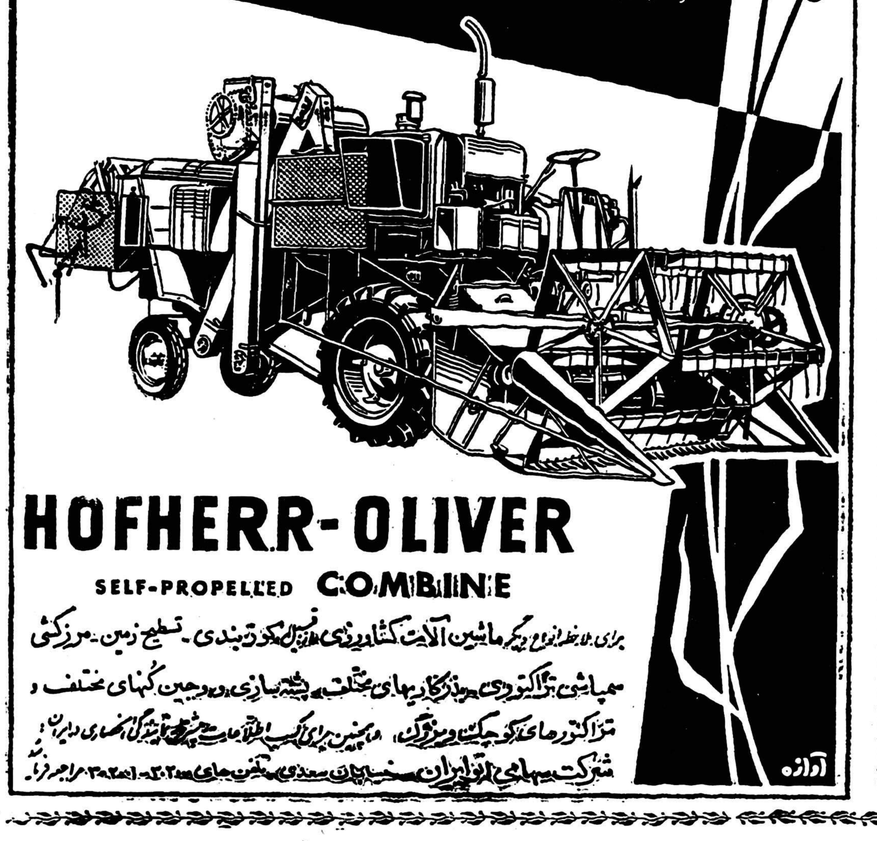

HOFHERR-OLIVER

SELF-PROPELLED COMBINE

برای ملاحظه انواع دیگر ماشین آلات کشاورزی از قبیل کود پاشی - تسطیح زمین - مرزکشی سمپاشی تراکتورهای مزدکاریهای مختلف پشته سازی و وجین کنهای مختلف و تراکتورهای کوچك و بزرگ و همچنین برای کسب اطلاعات بیشتر بنمایندگی انحصاری در ایران شرکت سهامی اتوایران خیابان سعدی تلفن های ۳۰۲۰۲ - ۳۰۲۰۱ مراجعه فرمائید.

مهندسین هلندی رادیوتلویزیون اِدِس

برای تعمیر وسرویس هرنوع رادیو - تلویزیون - بادبزن - جاروبرقی درخدمت شما میباشند

خیابان سوم اسفند - شماره ۸ - تلفن: ۳۹۱۲۹

اجتماعی

سخن روز
خلافهای جدید

سرانجام آئین‌نامه اصلاحی امور خلاف که‌چندی پیش متن آن درروزنامه چاپ شد ،خوشبختانه بمرحلهٔ اجرا رسید. اینکه نوشتیم خوشبختانه ،برای آنستکه «خلاف» دراین مملکت زیاداست وزیانش‌برای اجتماع زیادتر .ولی درمقابل این خوشبختانه یک «بدبختانه» هم باید بکار برد باین دلیل که امور بسیار پیش‌پاافتاده وابتدائی رامجبور شده اند تحت عنوان «خلاف» بیاورند وقتی که امور خلاف رادر آئین نامه‌ای نام می برند میبینیم زندگانی اجتماعی ماپراست از خلاف و«جرم» ازلحاظ کمیت درمقابل «خلاف» ناچیز است وتعداد مجرمین درمقایسه باخلاف‌کاران بسیار کم واگر نتایج خلافکاریها ارزیابی شود، شاید از یك لحاظ بازیانهای ناشی از «جرم» قابل مقایسه باشد. درتعریف امور خلاف برمیخوریم باینکه امور خلاف بسیار ابتدائی‌اند مثل بلندبودن صدای رادیوی خانه یامغازه ودراینجا آدم بی‌اختیارازخود میپرسدچرا باید دریك اجتماع مجبور شوند یك چنین موردی را جزو امور خلاف بیاورند وبرایش شش تاهشت روز حبس پیش‌بینی کنند ، چراحقیقت اینست که ماوسایل جدید مصرفی دنیای‌پیش‌رفته‌راوارد کشور خودمان میکنیم بدون آنکه از لحاظ روحی و تربیت اجتماعی رشد کافی داشته باشیم تابتوانیم استفاده صحیح ازاین وسایل کنیم .مثلا درست است که مارادیو واتومبیل وارد مملکت میکنیم ولی نه‌رادیو راخودمان ساخته‌ایم نه‌اتومبیل را یعنی محیط مامستعد خلق وایجاد اتومبیل ورادیو نبوده است وبنابراین اصول وآداب استفاده از این وسایل هم‌درجامعهٔ ماروواج نداشته است. اینها رادرخارج ساخته‌اند وخواه ناخواه بدست‌ماهم‌رسانده‌اند ولی اگر صادرکردن اتومبیل ورادیو وغیره ممکن باشد صادرکردن اصول اجتماعی مربوط به‌آنها وتربیت اجتماعی متناسب با عصر اتومبیل ورادیو ممکن نیست. یك اجتماع باید به‌تدریج مراحل مادی ومعنوی تکامل رابطور طبیعی بگذراند تادچار آشفتگی نگردد. از بالا که‌نگاه کنیم میبینیم اجتماع ماگرفتار یك چنین آشفتگی است وتضاد وناهم آهنگی از سرورو‌ی آن میبارد. واین همه خلاف آنهم خلاف‌های پیش‌پاافتاده از لحاظ‌دنیای‌امروز-ناشی‌از اینهمه تضاد است!

ص- رحمان‌زاده

در انجمن های محلی شهر

دربخش ۷ سیروس

بافتخار محصلین جشن میگیرند
از درمانگاه وبیمارستانها شکایت دارند

درانجمن محلی بخش ۷- سیروس که باحضور اعضای انجمن وبریاست‌آقای سیدتقی‌تقوی‌تشکیل و نسبت بعدم توجه درمانگاه‌ها و بیمارستان ها اعتراض شد و طی نامه‌ای باطلاع نخست وزیری و متصدیان مربوطه رسید در مورد حفاریها و گودالهائیکه بعد از اسفالت این بخش از طرف برق و تلفن و سازمان آب‌هر روزبعناوینی ایجاد میشود شکایت و اظهار شد که این جزیان بخصوص ادامه و بلاتکلیف گذاشتن حفاریها وگودالها موجب ناراحتی و گرفتاری اهالی شده است از چند اداره و وزارتخانه بخصوص از برق و ازتلفن وشهرداری پست و تلگراف وفرهنك که‌درانجام مستدعیات واحتیاجات عمومی کوتاهی و بی اعتنایی می‌کنند شکایت شد .

بموجب تقاضای جمعیت دفاع ملی و شورای عالی انجمن های محلی قرارشد اهالی این بخش ودر جلسات سخنرانی جمعیت مرتبا شرکت کنند .

بمناسبت خاتمه سال تحصیلی تصمیم گرفته شد ازشاگردان اول و ممتاز و مربیان آنان تجلیل و بافتخارشان جشن گرفته شود بیلان عملیات انجمن محلی مطرح و با شورو هیجان فراوان تصویب و از خدمات هیئت مدیره تقدیر شد از جرایدیکه با چاپ مستدعیات و شکایات مردم ملی بودن خود را ثابت وبا مردم همراهی مینمایند قدردانی به عمل آمد .

نامه‌ای از خیابان رباط‌کریم

جلسه‌انجمن محلی خیابان رباط کریم بریاست آقای حسن‌جهانی و باحضور عده کثیری از مردم تشکیل شد رئیس انجمن متن نامه‌ای را که به‌مقامات مختلف درمورد تامین آب مصرفی ساکنین خیابان‌رباط کریم از طرف انجمن فرستاده شده بشرح زیر قرائت کرد .

در حدود پنجاه هزار نفر اهالی و سکنه بی‌بضاعت قسمتی ازامتداد خیابانهای رباط کریم اصلی و جمال‌الحق وسایرخیابانهای‌فرعی‌سالهاست بعلت نداشتن آب آشامیدنی که یگانه مایه حیاتی است بی‌نهایت در مضیقه و بهداشت ده‌هزار اطفال ۷ دبیرستان و دبستان از لحاظ بی‌آبی در معرض خطر و اکثر آنها به‌بیماریهای گوناگون مبتلا وبسخت‌ترین وضعی ادامه تحصیل می‌نمایند و مخصوصا در نتیجه حفر ٤ حلقه چاه عمیق که اخیرا در کوی جوادیه احداث گردیده متاسفانه آخرین امیدواری سکنه مزبور که ناگزیر از چاههای دستی استفاده می‌نمودند مبدل بیاس وناامیدی گردیده و آب کلیه چاههای دستی منازل بکلی خشك ودرچنین وضعی که گرمی‌هواروبشدت میرود نداشتن آب مورد نیاز مشکل بسیار بزرگی برای سکنه محل فراهم نموده‌است بااینکه سازمان آب تهران در بدو امر آگهی‌های مربوط‌به‌لوله کشی راماننداسایر نقاط تهران به‌ساکنین محل مذکورپخش‌وعده‌ای‌ازاهالی نیز هزینه مقدماتی را درمورد معین و درمقابل اخذ رسید بحساب سازمان آب به بانك ملی پرداخت نموده‌اند لیکن بعلل اینکه خیابانهای فوق‌الذکرخارج از حدنهائی لوله‌کشی قلمداد گردید متاسفانه اقدامات اولیه را نیز راکد گذارده و این امر موجب نارضایتی عموم مردم شده‌است اعضای انجمن تقاضا کرده‌اند که مجددا موضوع‌لوله‌کشی درسازمان آب تعقیب شود تادراین فصل گرما مردم از لحاظ کمبود آب در زحمت قرار نگیرند .

شورای محلی عمران شرق عشرت‌آباد برای مردم استخر شنا ساخته است

شورای محلی عمران شرق عشرت آباد برای آسایش اهالی این حدود مسجد و دبستان و کودکستان ودرمانگاه و حمام ساخته و دایر نموده چون ورزش شنارا بهترین ورزش برای سلامتی افراد تشخیص داد استخر شنا و چاه عمیق نیز دایر نمود از طرف سازمان تربیت بدنی برای کمك به‌اهالی این محل یکنفر مربی شنا و نجات غریق باین‌استخر فرستادند و نصف حقوق نامبرده را از طرف آن اداره می‌پرداختند و هیچگونه اتفاق سوئی دراین استخرروی نداد. دراستخر ازدانش‌آموزان پنج ریال و از سایرین ده ریال دریافت میشود شهرداری استخر شنارا در ردیف نمایشگاهها و سینماها قرار داده و از آن عوارض می خواهد.

این عمل باعث دلسردی موسسین شده زیرا در تمام دنیا شهرداریها خود موسس این قبیل ورزشگاههای مفید می‌باشند امسال سازمان تندرستی جوانان و تربیت بدنی از موسسین استخرهای شنا دعوت‌نمود و برای حضار آئین‌نامه‌ای قرائت‌کرد که یکی از مواد آن پرداخت سه‌هزار ریال بابت صدور پروانه استخر میباشد و صاحبان استخرموظفند هرکدام حداقل دونفر بعنوان مربی و نجات غریق استخدام نمایند که حقوق آنان نیز باید از طرف موسسین پرداخت‌شود چون ساکنین‌این محل قدرت مالی ندارند تابتوانند بیش ده ریال بپردازند باین ترتیب موسس این استخر قادر به‌پرداخت عوارض شهرداری واجرای مقررات نامبرده بالا که از طرف تربیت بدنی وضع گردیده نمیباشدهرگاه‌تجدید نظر در مقررات نشوداهالی این محل از استخر محدود خواهند بود.

اخبار کارگری

نمایندگان ایران در کنفرانس بین‌المللی کار
نماینده ایران باتفاق آراء بریاست کمیسیون اجرای مقاوله نامه‌ها انتخاب شد

آقای احمدعلی بهرامی نمایندهٔ ایران درجایگاه ریاست کمیسیون اجرای مقاوله‌نامه‌ها

چهل‌وچهارمین دوره اجلاسیه کنفرانس بین‌المللی کار ساعت ده صبح‌روز چهارشنبه اول ژوئن ۱۹٦۰ درتالار جلسات عمومی کاخ ملل‌متحد درژنو باشرکت بیش‌از ۷۵۰نفر نمایندگان ۷٦ کشور عضو سازمان بین‌المللی کار افتتاح گردید.

بقیه در صفحه ۱۷

اصناف وپیشه وران

شورای عالی حمل‌ونقل بکار کامیونداران رسیدگی کرد

سومین جلسه شورای عالی حمل و نقل جهت رسیدگی بکار کامیونداران در دفتر کار تیمسار سرلشکر انصاری وزیر راه تشکیل شد دراین جلسه وزیرراه مدیر کل راه‌آهن ،رئیس اداره راهنمائی ، نمایندگان وزارت‌خانه‌های بازرگانی شورای عالی اقتصاد - سازمان برنامه و مستشار فنی آلمانی وزارت راه‌ونمایندگان کامیونداران‌شرکت داشتند .

آقای آذرفر گفت شورا بامور و مشکلات مربوط بکار کامیونداران رسیدگی کرد و تصمیماتی گرفت و قرار شد خلاصه تصمیمات شورا برای تصویب نهائی به‌هیئت دولت وشورای‌عالی اقتصاد ،که باحضور شاهنشاه تشکیل می‌شود ارسال گردد.

نخست‌وزیر بمشکلات کار صنف رسیدگی کرد

جلسه رسمی اتحادیه صنف فخار بریاست آقای گورنك وباحضور کلیه اعضا تشکیل شد دراین جلسه عده‌ای از سینه‌کاران معدن گچ مسکرآباد نیز حضور داشتند آقای گورنك گفت طبق تقاضای اعضای اتحادیه باآقای دکتر اقبال نخست‌وزیر ملاقات و مستدعیات معدن‌داران و کارگران و صاحبان کارخانجات گچ پزی باطلاع معظم‌له رسید .

وی افزود ،که آقای نخست‌وزیر دستورات لازم را بوزارت‌صنایع و معادن درمورد تقاضای سینه کاران‌معدن گچ‌مسکرآبادمبنی‌برواگذاری معدن‌به‌آنان صادرودرمورد سایرمشکلات‌صنف‌فخارنیزاوامر موکدی به‌سازمانهای مربوطه صادر نمودند .

رئیس صنف لبنیات‌فروش

انتخابات صنف لبنیات فروش باحضور کلیه اعضا درمحل شورای عالی اصناف بعمل آمد و آقایان محمدرضا سعادت حاجی محمدتقی تبریزی - مرتضی طوسی -علی‌اخوان - سیدعباس سیادت نژاد- حاجی کاظم‌پنجه‌شاهین - خیراله احمدیان - ،سیدنادر حسین زاده ، حاججواد صابونچی ، حبیب‌اله خازنی ، محمدعلی مه‌آئین بسمت اعضای مدیره صنف انتخاب گردیدند

این عده آقایان محمدرضا سعادت فرو علی اخوان حاجی کاظم‌پنجه شاهین را بسمت رئیس و نواب رئیس صنف انتخاب کردند .

خبرهائی از شهر

خزینه ها خراب شد

امروز کسب اطلاع شد که‌مدتی است مهلت خراب کردن خزینه‌ها تمام شده است و بهمین جهت ماموران شهرداری باتفاق‌نماینده دادستان در حدود برزن ٦ اقدام‌به تخریب خزینه ها نموده اند و تاکنون خزینه حمامهای کتابچی ، لطفی پور ،توکلی پور ، خسروی، نوروز زاده ، شاهین و زیبا را خراب کرده اند .

تخریب خزینه ها بمنظور تامین بهداشت مردم ادامه دارد .

خبرنگار ما میافزاید بعد ازخراب کردن‌خزینه های حدود برزن‌شش خزینه های بازار و حدود برزن هشت خراب میشود .

دوده آشپزخانه

چندی است دوده های آشپزخانه بیمارستان رازی واقع در خیابان شاهپور ساکنین خانه های اطراف راناراحت میکندمسئولین بیمارستان میگویندداین دوده هابهداشت مردم لطمه ای وارد نمیکند! ،درصورتیکه اهالی میگویند تمام زندگی ما را دوده این بیمارستان سیاه کرده‌است محل خاکروبه های بیمارستان نیز تولید مگس و پشه فراوان کرده است ،تاکنون نیز اقدامات برزن مربوطه در مورد رفع این‌نارضایتی ها به نتیجه نرسیده است .

در تیر ماه تلفن خود کار خرمشهر افتتاح میشود

بقرار اطلاع در اوایل تیر ماه سال جاری مرکز خود کار تلفن شیراز افتتاح خواهد شد .

این مرکز سه هزار شماره ای است و قابل توسعه تا ده هزارشماره میباشد .

کابل گذاری

ماموران شرکت تلفن هم اکنون در خیابانهای گرگان و خواجه - نصیرالدین طوسی مشغول حفاری میباشند همچنین عده ای‌از ماموران در خیابان تخت جمشید از چهارراه فیشر آباد ببالا ،کوچه های منشعب از فیشر آباد مشغول کابل گذاری هستند .

اتوبوس تهران پارس

اتوبوس رانی خط تهران پارس بصورت ناراحت کننده ای‌در آمده ومسافرین از وضع آن ناراضی‌اندو خواستار اقدام هستند .روز بروزبر طول‌صفوف این خط اضافه میشود،

لطفا یادداشت فرمائید

فردا

در انجمن ایران و آمریکا

بحث دسته جمعی بانگلیسی با شرکت آقایان فاضل ، ناصری ، عبیدی و بانوان محبوبی ، منوچهری بسر پرستی آقای دکتر حسین توکلی پیرامون مشکلات تحصیلی از نظر معلمین .

ازساعت ۷ بعد از ظهر

امشب

برنامه تلویزیون ایران

ساعت ٦٫۰۰-برنامه‌وزارت کشور
ساعت ٦٫۱۵- مسابقه هوش
ساعت ۷٫۰۰- تدریس زبان انگلیسی
ساعت ۷٫۳۰- فیلم
ساعت ۸٫۰۰- هنرهای زیبا
ساعت ۸٫۳۰- اخبار .
ساعت ۸٫٤۵- برنامه تاریخ
ساعت ۹٫۰۰- ارکستراوجینیو
ساعت ۹٫۳۰- فیلم
ساعت ۱۱٫۰۰- پایان برنامه

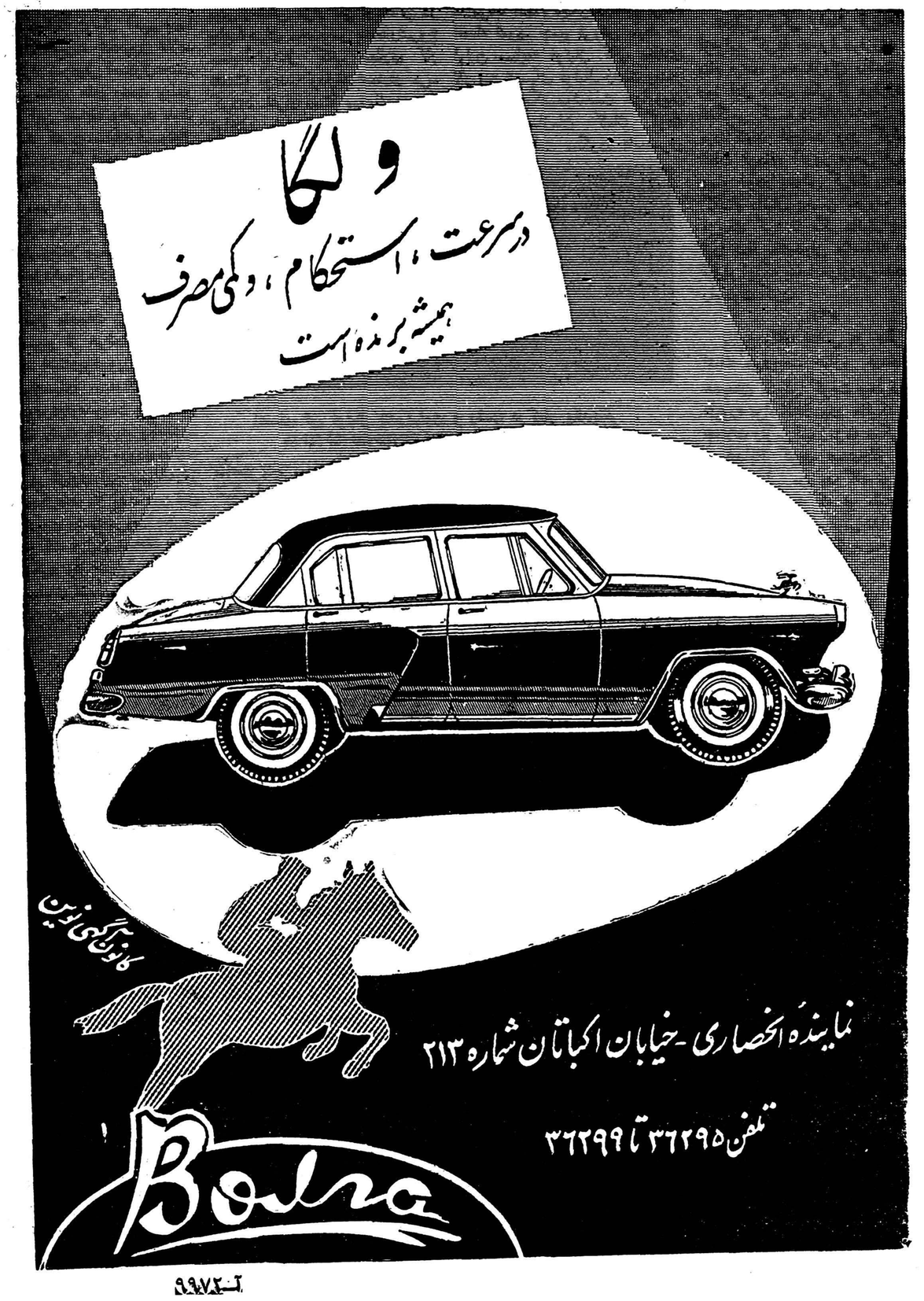

مسابقه فوتبال کاپ مطلای‌لار دررشت

باشرکت بیش‌از شش‌هزارنفر تماشاچی دراستادیوم ورزشی برگزار گردید

علاوه برمسابقه فوتبال ، یك مسابقه جالب دو وهشتصدمتر نیز انجام شد

بقهرمانان مسابقات جوائزی‌که مردم داده بودند اهداء گردید

درشماره گذشته چگونگی برگزاری اولین مسابقهٔ فوتبال کاپ مطلای لار بین تیمهای فوتبال شهرستانهای رشت وبندرپهلوی به استحضار رسید.

آقای تقی مژده نماینده اطلاعات دررشت جریان مشروح این‌مسابقه مهیج وجالب را چنین گزارش داده است.

هیجان مردم

از آنروز که مردم شهرستان رشت اطلاع یافتند برای کمك به هوطنان زلزله‌زده‌لار از طرف‌موسسه اطلاعات با همکاری فدراسیون فوتبال کشور مسابقه فوتبال کاپ مطلای لار انجام میگردد از این اقدام مفید استقبال شایانی نمودند وبرای خرید بلیط ورودی این مسابقه که نتیجه‌اش کمك به‌آسیب دیدگان لار بود از یکدیگر سبقت گرفتند .قبلا قرار بود در یکی از دوشهرستان رشت وبندر پهلوی فقط یك مسابقهٔ فوتبال آنهم با حضور والاحضرت شاهپور غلام‌رضا برگزار شودولی استقبال‌عجیب مردم شهرستان های رشت وبندر پهلوی از این مسابقه وخرید بلیط موجب شد که دومسابقه فوتبال یکی دررشت‌ودیگری‌در بندرپهلوی باحضور والاحضرت انجام گیرد.

اولین مسابقه فوتبال کاپ‌مطلای لار بین تیمهای فوتبال شهرستان های رشت وبندر پهلوی بعدازظهر روزجمعه‌سیزدهم‌خردادماه‌دراستادیوم ورزشی شهرستان رشت انجام گردید. قبلا مقدمات برگزاری‌این مسابقه مهیج از هرلحاظ فراهم شده بود. استادیوم ورزشی بزرك شهر باپرچمهای سه‌رنك تزئین گردیده ومردم‌نوعدوست ونیکوکار شهرستان رشت باخرید یکصدوشصت هزارریال بلیط ورودی‌مسابقه درانتظار برگزاری این مسابقه‌روز شماری میکردند .از چند روز قبل از آن رادیوی رشت مردم‌را بخرید بلیط وشرکت دراین مسابقه جالب دعوت میکرد واز صبح روز جمعه نیز اتومبیلهای متعدد بابلندگوهای سیار درحالیکه درخیابان های شهر حرکت میکردند اهالی رابرای تماشای مسابقه مهیج فوتبال کاپ مطلای لار تشویق وترغیب‌مینمودند

ورود قهرمانان

استادیوم‌ورزشی ازهرجهت‌آماده برگزاری این مسابقه شده بود و علاوه برآماده کردن زمین فوتبال قسمتی از استادیوم ورزشی نیزبرای برگزاری مسابقه دووهشتصد متری بین دوندگان خط‌کشی شده‌بود. ساعت ده صبح روز جمعه قهرمانان فوتبال شهرستان بندر پهلوی‌باتفاق سرپرست خود همراه باآقای‌ناظمی فرماندار بندر پهلوی وآقای حیدر سعیدی نماینده موسسه اطلاعات‌در آن شهرستان درمیان استقبال عده زیادی از ورزشکاران رشت باین شهرستان وارد شدند وطبق‌برنامهٔ قبلی مورد پذیرائی قرار گرفتند. ازیکساعت بعداز ظهر باوجودشدت گرمای هوا ،مردم شهرستان رشت باشوق وذوق‌عجیبی‌به طرف‌استادیوم ورزشی براه افتادند. در دو طرف مسیر عبور مردم از خیابان نامجو تامحل استادیوم ورزشی مامورین انتظامی برای حفظ نظم صف‌کشیده بودند.

درمقابل درورودی استادیوم ورزشی پاسبانها وافسران وافراد دژبان تیپ مستقل گیلان ازازدحام اهالی که‌برای‌ورود بمحوطه‌استادیوم سرودست می‌شکستند جلوگیری‌می کردند. درآنجا چندین نفرراهنما کسانیراکه بلیط ورودی مسابقه در دست داشتند بجایگاهها راهنمائی میکردند. تاساعت چهار بعداز ظهر بیش‌از شش هزار نفر از اهالی در جایگاههای مخصوص بانتظارشروع مسابقهٔ فوتبال کاپ مطلای لار نشسته بودند ودقیقه شماری می‌کردند .افراد دستهٔ موزیك تیپ با نواختن مارشهای نشاط انگیز ، تماشاچیان راسرگرم میکردند.

ساعت پنج بعدازظهر آقای دهقان استاندار گیلان باستادیوم ورزشی واردشدودرجایگاه مخصوص‌نشست

شروع مسابقه

دراین هنگام‌آقای ملك‌زاده‌رئیس تربیت بدنی برنامهٔ مسابقات فوتبال فوتبال کاپ مطلای لار ، مسابقات دووهشتصد متر برگزار گردید که آقایان چوب‌تراش،میر فیضی وستوده به‌ترتیب رتبه های اول تاسوم رااحراز کردند. ازطرف موسسه پپسی‌کولا رشت جوائزی برای قهرمانان فوتبال اهداءگردیده بود که بین آنان توزیع شد وضمنا بوسیله این موسسه از تماشاچیان پذیرائی بعمل آمد که باین وسیله از متصدیان پپسی کولا رشت اظهار تشکر مینمائیم.

ازطرف نمایندگی اطلاعات در رشت نیز یك کاپ نقره تهیه شده بود تابه‌تیم برنده مسابقه فوتبال اهداء گردد ولی چون هردوتیم مساوی شدند باینجهت کاپ نقره مزبور باقیماند تاپس‌از برگزاری دومین مسابقه فوتبال کاپ مطلای لار که بین تیمهای رشت وبندر پهلوی در حضور والاحضرت‌شاهپور غلامرضا انجام میگردد به‌تیم برنده اهداء شود. جمع فروش بلیط در اولین مسابقه فوتبال کاپ مطلای لار بین تیمهای فوتبال رشت وبندر پهلوی‌مبلغ‌یکصدوشصت هزارریال است‌که بسازمان کمك کودك اطلاعات‌پرداخت میگردد تامصرف ایجاد ساختمان یك آموزشگاه حرفه‌ای ویك پرورشگاه درشهر زلزله‌زده لار برسد.

تشکر میکنیم

دربرگزاری اولین مسابقه فوتبال کاپ مطلای لار ودووهشتصد متری را اعلام نمود وآقای سرهنك‌ماکوئی رئیس هیئت فوتبال ومعاون تیپ مستقل گیلان ضمن سخنرانی جالبی از این اقدام مفید موسسه اطلاعات برای کمك بهموطنان‌زلزله زده اظهار قدردانی کرد .سپس به احترام روح قربانیان زلزلهٔ لار یك دقیقه سکوت اعلام شد وپس‌ازایراد بیاناتی بوسیله آقای مژده نماینده اطلاعات درشهرستان رشت مسابقه فوتبال کاپ مطلای لار بین‌تیم های فوتبال بندر پهلوی ورشت شروع شد. این مسابقه یك بریك پایان یافت وهردوتیم مساوی گردیدند. درفاصله بین دوهاف‌تایم مسابقه

آقای ملك‌زاده رئیس تربیت‌بدنی هنگام سخنرانی

یك صحنه جالب ومهیج ازمسابقه فوتبال کاپ مطلای لار دررشت

اعضای تیم فوتبال بندرپهلوی و رشت درکنار یکدیگر

گوشه‌ای از اجتماع چندین هزارنفری تماشاچیان مسابقه‌فوتبال

تقاضای فرهنگیان

بطوریکه خبرنگار مادر خاش مینویسد فوق‌العاده ومزایای خارج از مرکز فرهنگیان خاش تاکنون که‌سال تحصیلی نیز پایان یافته پرداخت نشده است وفرهنگیان این منطقه ازاین‌لحاظ سخت‌ناراحت ونگران میباشند.

فرهنگیان خاش از مسئولین‌امور تقاضا دارند برای پرداخت فوق‌العاده ومزایای خارج از مرکز آنهااقدام گردد.

عید قربان درشهرستانها

گزارشهائی که ازخبرنگاران مادر شهرستانهارسیده حاکیست که مسلمانان کلیه شهرستانها عیدقربان را که یکی از اعیادبزرك مذهبی میباشد باشکوه خاصی جشن گرفته ومراسم مذهبی مخصوص این عیدرا باقربانی‌کردن گوسفند بجاآورده‌اند ضمنا دراکثر شهرها اهالی ضمن اجتماع درمساجد وتکایا برای سلامتی شاهنشاه دعا کرده‌اند.

بازدید دارائی و موقوفات

خبرنگار مادرساوه مینویسدچند روز قبل آقای رضا عقیلی رئیس بازرسی منطقه ٦ وزارت دارائی برای رسیدگی بامور اداره دارائی ساوه باین شهر وارد شد وپس از رسیدگیهای لازم این شهررا ترك گفت ضمنا آقای علی اصغراحسانی مدیر محاکمات ادارهٔ کل ثبت‌اسناد بمنظور بازدید وضع موقوفات ساوه وارد این شهر شد وبقرار اطلاع آقای احسانی مدت یکهفته درساوه اقامت خواهد داشت.

شاهزاده هندی دراصفهان

از آثار باستانی این شهر دیدن‌کرد

طبق گزارش خبرنگار مادر اصفهان بعداز ظهر روز یکشنبه‌شاهزاده بیگم حاجبهٔ‌رامپورهمسر نواب‌ایالت رامپورهندوستان باتفاق پسر وعروس ودختران خود باهواپیما ازشیراز باصفهان وارد شدند وازطرف نماینده فرمانداری‌و جمعی از محترمین شهر مورد استقبال قرار گرفتند شاهزاده بیگم وهمراهان درهتل ایرانتور اصفهان اقامت کردند وصبح روز گذشته نیز در عمارت استانداری باآقای محمدی فرماندار این‌شهرستان ملاقات‌نمودند وپس‌از بازدیدآثار باستانی این شهر بعداز ظهر امروز عازم تهران‌شدند

بهداری شمیران پروانه صادر میکند

برزن دربند پروانه‌هارا جمع‌آوری‌مینماید!

قبلا اطلاع داده شد که چون اختلاف بین بهداری شهرداری وبهداری شهرستان شمیران درمورد صدور پروانه‌های بهداشتی جهت کسبه‌حل نشدبدستور وزارت بهداری از طرف بهداری شهرستان شمیران صدور پروانه‌های بهداشتی جهت کسبهٔ این شهرستان شروع گردید. اینك خبرنگار مادر شمیران گزارش میدهد باصدور پروانه‌های بهداشتی از طرف بهداری ،صبح‌دیروزنامه‌ای بامضای یکصدنفر از کسبهٔ دربندبه فرمانداری شهرستان شمیران رسید مبنی براینکه برزن دربندپروانه های بهداشتی کسبهٔ این منطقه راکه از طرف بهداری شمیران صادر گردیده است جمع‌آوری میکند این عده درنامهٔ خود تقاضا کرده‌اند ترتیبی داده شود که تکلیف آنها روشن گردد.

آمدند ورفتند

طبق گزارش خبرنگار مادر بم دوروز قبل آقای دکتر بنائی مدیر کل امور تربیتی وزارت فرهنك به اتفاق آقای عدل رئیس تربیت‌بدنی استان کرمان برای رسیدگی بامور تربیتی دانش‌آموزان آموزشگاه‌های بم‌باین شهر وارد شدند وپس از بازدید سازمان تربیت بدنی و مدارس این شهرستان بکرمان مراجعت کردند.

مبارزه باملخ دریائی و مراکشی

ملخهای مراکشی دراراضی اطراف درگز نابود میشوند

دربلوچستان ۲۰۰هزارهکتار زمین به‌ملخ دریائی‌آلوده‌است

طبق گزارش خبرنگار مادردرگز ازمدتهاپیش اراضی‌اطراف‌شهرستان درگز مورد تهاجم ملخ مراکشی قرار گرفته واین امر موجب وحشت ونگرانی کشاورزان این منطقه‌شده بود ولی بااقدامات ومبارزات‌شدیدی که‌از طرف مامورین سازمان دفع آفات خراسان ودرگز انجام گرفت ملخ مراکشی دراین نواحی‌بسرعت، نابود شد واین مبارزات در حال حاضر نیز بشدت ادامه دارد و کشاورزان از فعالیت‌های‌ثمر بخش مامورین که بسرپرستی آقای ابوالفضل فخر انجام میشود اظهار خوشنودی میکنند چند روز قبل نیز آقایان صادقی فرماندار وملکی سرپرست املاك‌آستان قدس‌رضوی وجمعی از مالکین درگز از مراکز عملیات مامورین سازمان دفع آفات بازدید کردندوفعالیت مامورین‌مورد توجه آنان قرار گرفت.

گزارش خبرنگار ما در زاهدان نیز حاکیست که از دوماه قبل دستجات متعدد ملخ دریائی ازطریق پاکستان وعربستان ونواحی بیرجند بمناطق مختلف استان بلوچستان‌از قبیل ایرانشهر ،خاش ،سراوان ، وزاهدان وارد شده‌اند وهم‌اکنون این دستجات ملخ درسطح دویست هزار هکتار زمین بسرعت مشغول تخم ریزی میباشند

از طرف اداره کشاورزی بلوچستان برای مبارزه با ملخ دریائی اقدامات موثری انجام گرفته ودرحال‌حاضر مامورین مربوطه باوسائلی که در اختیار دارند همچنان بمبارزه خود ادامه میدهند.

آقایان فرماندار درگز وسرپرست املاك آستان قدس از مراکز عملیات مامورین مبارزه باملخ بازدید میکنند

بزرگترین مصیبت برای یك‌پدر

فرزند بیمارش راکه برای معالجه میبرد در راه‌جان سپرد

وقتی بمنزل برگشت فرزند دیگرش نیز درگذشته بود

«عباس» یکی ازاهالی قریه«ایور» ازتوابع گرمهٔ جاجرم دوفرزند پسر بنام عیدی ومحمدزمان داشت چند روز قبل عیدی یکی از دوفرزندش هنگامی که درخانه مشغول بازی بودناگهان فلج‌شد ودر گوشه‌ای افتاد. فردای آنروز عباس فرزند بیمار خودرا بدوش گرفت وبه‌محلی که‌بنام دانیال پیغمبر معروف است عزیمت کرد تا مگر دانیال پیغمبر اورا شفا بخشدولی متاسفانه عیدی قبل‌از اینکه بمحل‌مزبوربرسددربین راه فوت کرد.

***

بااین واقعه عباس در حالی که اشك می‌ریخت جنازه عیدی را همچنان بدوش گرفت وبطرف‌قریه «ایور» براه افتاد ودر حالیکه این جملات رازیر لب زمزمه میکرد:

خدایا! گرچه عیدی‌راازمن گرفتی ولی من بدرگاه تو شکر میکنم وبه‌آنچه که تو مقدر کنی راضی هستم. هیچ عیبی ندارد اگر عیدی مرد ،فرزنددیگرم محمدزمان که زنده است من میتوانم همه‌عشق وعلاقه‌ام رادر وجود او متمرکزکنم ساعتی بعد عباس همچنانکه جنازهٔ عیدی رابدوش‌گرفته بود وارد قریه شد ولی هنوز چند قدمی پیش‌نرفته بودکه عابر آشنائی بقصد گفتن سرسلامتی نزد عباس آمد ودرحالی که بشدت دچار تاثر شده بودگفت عباس چندساعت بعداز آنکه تو از ده بیرون رفتی فرزند دیگرت‌محمد زمان نیز ناگهان دچار ناراحتی گردید وبعداز ساعتی فوت کرد و عده‌ای میگویند که اوسکته کرده است. اینك‌عباس درخانه خودمنزوی شده وبخاطر مرك دوفرزندش اشك میریزد وهم‌اکنون فرزندان او در زیرخروارها خاك سیاه مدفونند . جریان بالارا خبرنگار ما در گرمهٔ جاجرم اطلاع‌داده است.

انتصابات درشهرستانها

نهاوند : آقای احمد کشاورزیان ـ مشاور مالی تربیت بدنی •
فردوس : آقای محمد مهدی خاکپور ـ رئیس دادگاه
کلاردشت : آقای کاظم دریابیگی ـ جنگلدار
شهسوار : آقای شجاعیون ـ رئیس اداره کشاورزی

نتیجه فعالیت مربیان ورزشی آموزشگاههای مشهد

خبرنگارما در مشهد مینویسد براثر فعالیت مربیان ورزشی مدارس مشهد درسال تحصیلی گذشته جمعا ۷۵۰بار مسابقه ورزشی در رشته‌های مختلف بین ورزشکاران آموزشگاههای این شهرستان برگزار شده ودر نتیجه این مسابقات۲٤ عدد جام پیروزی بدبیرستانهای مشهد اهداء گردیده است در عکس بالا اعضای مربیان ورزشی آموزشگاههای مشهد که برای پیشرفت و توسعه امور ورزشی این شهرستان ابراز فعالیت کرده‌اند دیده میشوند .

چند حادثه

درشمیران و کرج

*دوروز قبل حسین شاگردیکی از کافه‌های‌تجریش‌یکی ازمشتریان کافه بنام عباسقلی قاسمی را که شب درکافه خوابیده بود چندبار صدازد تااز خواب بیدار شود ولی عباسقلی از خواب بیدار نشدوحسین هم قلیانی راکه‌دردست داشت‌محکم سرمشتری خواب‌آلوده کوبید و ویرا مجروح‌نمود.

*ساعت ۹ پریشب اتومبیل جیپ شماره ۷۳۷۰ دولتی بااتومبیل فورد سواری شماره ۲۱۸۵ درجاده کرج تصادف کرد وسه‌نفر دراین تصادف مجروح شدند. راننده اتومبیل سواری متواری شد و مجروحین دریکی از بیمارستان‌های تهران بستری گردیدند.

*بعدازظهر دوروز قبل تاکسی شماره ۵۲۹۹ برانندگی کمال که ازتهران بشمیران‌می‌آمد براثر سرعت زیاد بادرخت کنار جاده تصادف کرد وپس‌از آن بافولکس واگن شماره ۱٦۰۵۲ تصادف نمود دراین تصادف سه‌نفر مسافرین تاکسی بشدت مجروح‌شدند.

*پریروزدرمحله سرآسیاب«کن» بین دودسته از اهالی برسر حق استفاده از باغی بنام باغ «لتمال» اختلافی‌رویدادوطرفین پس‌ازمختصر زدوخورد دریشت بام خانه‌ها سنگر گرفتند ولی مامورین ژاندارمری شمیران بسرپرستی آقای سرگرد نیکزاد به‌محل رفتند وقبل‌از وقوع زدوخورد شدید ، مسببین این‌واقعه رادستگیر کردند.

چند خبر خلاصه از شهرستانها

مراسم یادبود

فسا ازطرف کارکنان کارخانه‌قند فسا بمناسبت درگذشت پدرآقای‌مهندس دهگو رئیس کارخانه قند مجلس یادبودی درمسجد جامع فسا برگزار گردید

تقاضای مردم

فومنات: درقراء وبخشهای اطراف فومنات تعداد زیادی داروخانه‌و بخش تزریقات بوسیله اشخاص غیرمجاز دایرشده‌است‌ضمنا طرز کاررئیس ودانداندپزشك‌بهداری رضایتبخش نیست واهالی درهردو مورد تقاضای‌بذل توجه‌دارند.

نارضایتی ازوضع دبیرستان

فومنات :ضمن‌بازدید آقای حافظی رئیس‌فرهنك فومنات از دبیرستان نوساز ماسوله ازتوابع این‌شهرستان اهالی‌ازوضع دبیرستان ماسوله اظهار نارضایتی نمودند آقای حافظی‌وعده دادباین موضوع رسیدگی نماید .

گوش کشاورزی بریده شد

چالوس :درقریه بورسر ازتوابع چالوس بین‌عده‌ای ازاهالی برسر آب نزاعی درگرفت‌ودرنتیجه گوش‌یکی‌از منازعین باضربه داس کنده شدوسه‌نفر نیزمجروح ودربیمارستان نوشهر بستری گردیدند .

مبادلات پستی با تاخیر انجام میشود

گرمه جاجرم ـ مبادلات پستی گرمه جاجرم ـبجنورد که بوسیله پیك سوار انجام میشود باتاخیر صورت میگیرد • اهالی انتظار دارند در این مورد تصمیمی اتخاذ گردد •

بخاطر ایجاد جاده

طالقان ـ چند نفر از مهندسین وزارت راه جهت ایجاد جاده«زیدشت» به طالقان باین منطقه واردشدند •اهالی طالقان‌تقاضادارند برای ایجاد جاده «قشلاق» به طالقان نیز اقدام گردد •

افزایش بهای گوشت

ناشان ـ چند روز است بها ی‌گوشت در کاشان افزایش یافته است • تقاضای اهالی کاشان‌اینست که برای تعدیل نرخ گوشت دراین‌شهرستان اقدام شود .

درانتظار تاسیس بانك کشاورزی واداره ثبت

طالقان ـ در طالقان اداره ثبت و بانك کشاورزی وجود ندارد •بهمین جهت اهالی طالقان در این مورد منتظر اقدام مقامات مربوطه هستند •

محمد بجای غلامحسین

خبرنگار مادرکرمانشاه در بارهٔ خبرتصادف فولکس واگن‌برانندگی سیدغلامحسین شیرازی وبسرنشینی آقایان اسماعیل قهوه‌ای کارمند اداره‌دارائی وسید محمد شیرازی که منجر بمرك سیدمحمد شیرازی‌و اسمعیل قهوه‌ای گردید اطلاع می‌دهد طی تحقیقاتی که بعمل آمد معلوم شد که .سیدمحمد شیرازی بجای سید غلامحسین شیرازی اتومبیل راهدایت میکرده و ضمنا کسان سیدمحمد شیرازی مرك‌وی را مشکوك میدانند. فعلا سید غلامحسین شیرازی زندانیست.

گفته میشود:

علت خودکشی شهردار زرقان

٤۰۰ هزار ریال‌کسری صندوق بوده‌است

تبلا اطلاع داده شدکه‌آقای عباس مسعود شیرازی شهردار منطقه «زرقان» از توابع شیراز خود را به رودخانه «کر» انداخت و باین وسیله خود کشی کرد و باگزارش این جریان بمقامات قانونی شیراز برای کشف علت خودکشی وی اقدام گردید اینك خبر نگار ما در شیراز در این باره گزارش میدهد طی تحقیقاتی که در اطراف خودکشی آقای مسعود شیرازی بعمل آمده گفته میشود علت خودکشی وی ، چهار صد هزار ریال کسری صندوق شهرداری زرقان و ناراحتیهای روحی وی‌بوده‌است ضمنا از کیف دستی مرحوم شیرازی که قبل از خود کشی روی پل خان گذاشته است مقداری اوراق مربوط به شهرداری و یك قوطی سیگار و یك شیشه جوهر سبز رنگ بدست آمده که شیشه جوهر جهت آزمایش بشیراز ارسال گردیده است •

۲ـ اقدامات انجمن آثار ملی درسال گذشته

۱۰۰ هزار کارت پستال و ۹۰ هزار عکس رنگی

از اشیاء موزه ایران‌باستان و مناظر تاریخی اصفهان و تخت‌جمشید چاپ شد

در شماره گذشته اقدامات انجمن آثار ملی را در مورد ساختمانهای آرامگاه نادر و خیام و عطار و مجسمه ها و همچنین موزه ها نوشتیم در این شماره اهم کار های دیگری که انجام شده از نظر خوانندگان می گذرد .

کارهای مختلف مربوط بآثارملی دیگر

در راه اجرای خدمات ضروری مربوط بآثار تاریخی ایران فیمابین وزارت فرهنگ و انجمن آثار ملی کمال‌معاضدت و همکاری دائم‌برقرار است ودر برخی موارد که اداره کل باستانشناسی بر اثر مقتضیات موجود لزوم همکاری‌نزدیکتری‌را برای اجرای نظریات‌مربوط باینگونه‌خدمات ازطرف انجمن آثار ملی مناسب می دانند از طرف انجمن آنچه مقدور و میسر باشد در این باره معمول میگردد ودر سال ۱۳۳۸ علاوه بر آنچه جهت درختکاری پاسارگاد و اصلاحات و نگهداری آرامگاه‌حافظ انجام گرفته و خوشبختانه بابرنامه ومقدمات جشن دو هزار و پانصد ساله بنیاد شاهنشاهی ایران و مجاهدت ها و اقدامات بسیار ثمر‌بخش و قابل تقدیسی که جناب‌آقای دکتر پیراسته استاندار فارس در این باره معمول میفرمایند نیز از هر جهت منطبق بوده بنحو بهترو سریعتر بمرحله عمل درآمده است اعتباراتی هم بشرح زیر طبق نظر وزارت فرهنگ و اداره کل‌باستان‌شناسی منظور شده بمصرف رسیده است :

۱ ـ مبلغ سیصد هزار ریال بابت نصف بهای سفارش یکصد هزارعدد کارت پستال رنگی از اشیاء موزه ایران باستان در وجه چاپخانه‌سازمان سمعی و بصری هنر های زیبای‌کشور طبق قرار داد شماره ۳۵۴ ـ۷ر۶ر۳۸

۲ ـ مبلغ یکصد و هفتاد و پنج هزار ریال بابت نصف بهای سفارش ده هزار سری عکسهای تخت‌جمشید و پازارگاد و نقش رستم در وجه چاپخانه سازمان سمعی و بصری‌هنر های زیبای کشور طبق قرار داد شماره ۳۵۳ ـ ۷ر۶ر۳۸

۳ـ مبلغ دویست و پنجاه هزار ریال بابت نصف بهای هشتاد هزار عکس رنگی از مناظر تاریخی اصفهان دروجه چاپخانه سازمان سمعی و بصری هنرهای زیبای کشور طبق قرار داد شماره ۳۵۵ ـ ۷ر۶ر۳۸

۴ـ مبلغ دویست و پنجاه هزار ریال برای کمك بتعمیرات ضروری گنبد سلطانیه .

۵ـ مبلغ هفتاد و پنج هزار ریال بابت نصف هزینه تعمیرات ضروری برج رادکان در گرگان .

۶ ـ مبلغ پنجاه هزار ریال جهت کمك بساختمان گلخانه درآرامگاه فردوسی .

همچنین یك عدد آلبوم مشتمل‌بر عکسهای تاریخی مختلف قدیمی که در تصرف یکی ازعلاقمندان مطلع‌بود و یك جلد کتاب خطی اشعار کردی که از طرف الماس خان کندولی از سرداران کرد قشون نادر شاه سروده شده بیکی از آقایان صاحبمنصبان باز نشسته وزارت دارائی تعلق‌داشت از طرف انجمن خریداری و نگاهداری گردیده‌است‌که بنحو شایسته بمعرض استفاده علاقه مندان و اهل اطلاع گذارده شود .

وضع مالی انجمن در سال ۱۳۳۸

الف ـ درآمد

۱ ـ موجودی حساب عمومی انجمن (۱۳۶۲۰) جاری بانك ملی مرکز) در پایان سال ۱۳۳۷

۴۰ـ۰۵۳ـ۰۸۸ر۱۲ ریال

۲ـ انتقال موجودیهای حساب شماره ۵۰۰۸۴ (بنام آرامگاه ابن سینا) و شماره ۴۹۰۰۹ (بنام آرامگاه سعدی) بحساب عمومی انجمن

۲۰ ـ ۰۴۳ر۲۴۸ ریال

۳ ـ اعانه منظور در بودجه کل کشور که از طرف خزانه داری‌کل بانجمن پرداخت شده است .

ـ۰۰۰ر۰۰۰ر۱۶ ریال

۴ ـ سهمیه اداره اوقاف خراسان بابت سال ۱۳۳۷ که در سال ۱۳۳۸ وصول گردیده است .

ـ۰۰۰ر۳۰۰ ریال

۵ـ اعانه وزارت فرهنگ بانجمن آثار ملی بابت سال ۱۳۳۸

ـ۰۰۰ر۰۷۷ر۳ ریال

۶ـ باقیمانده اعانه وزارت فرهنگ بانجمن آثار ملی بابت سال ۱۳۳۷

ـ۰۰۰ر۰۱۴ر۱ ریال

۷ـ سهمیه بخت آزمائی ملی‌مربوط بانجمن آثار ملی بابت اسفند ماه سال ۱۳۳۷

۴۵ ـ ۴۹۵ر۴۲۶ ریال

۸ـ متفرقه و تمبر

۹۵ ـ ۷۵۷ر۷ ریال

۹ـ بابت درآمد مربوط بانجمن آثار ملی از محل بلیطهای راه آهن تهران ـ مشهد و باالعکس توسط حسابداری بنگاه‌راه‌آهن دولتی ایران وناحیه راه آهن خراسان

ـ۴۶۱ر۵۰۷ر۸ ریال

۱۰ـدریافتی از انجمن آثار ملی خراسان بابت بلیطهای‌اعانه ملی‌مربوط بآرامگاه نادرشاه

ـ۰۰۰ر۱۸۰ ریال

جمع کل‌درآمدحساب‌عمومی‌انجمن (۱۳۶۲۰) درسال ۱۳۳۸

ـ۱۱ر۸ر۳۴۸ر۴۲ ریال

ب ـ هزینه

۱ـ پرداخت بشرکت کا.ژ.ت بابت صورت‌وضعیت شماره ۱۳ آرامگاه نادرشاه .

۳۵ـ۴۳۲ر۳۹۶ ریال

۲ـپرداخت بشرکت کا.ژ.ت بابت کارهای محوطه باغ نادری

۹۵ـ۸۶۷ر۵۵۷ر۷ ریال

۳ـپرداخت بشرکت کا.ژ.ت بابت کارهای ابنیه یادبود خیام وآرامگاه عطار وخیابان بین دو آرامگاه

۹۵ـ۵۵۷ر۹۶۰ر۱۷ ریال.

۴ـپرداخت بآقای مهندس‌سیحون بابت نقشه ونظارت کار

۶۰ـ۸۷۳ر۱۱۱ر۱ ریال

۵ـ پرداخت بآقای‌استاد ابوالحسن صدیقی

ـ۰۰۰ر۶۰۰ ریال

۶ـبابت ساخت مجسمه دروجه کارخانه برونی

۴۵ـ۵۷۳ر۱۹۲ر۱ ریال

۷ـبابت خرید زمین وهزینه حفر چاه عمیق وموتور

ـ۱۶۰ر۴۰۹ر۲ ریال

۸ـبابت کمك بتعمیرات ابنیه تاریخی وآثار ملی وچاپ عکس‌وغیره

ـ۳۸۵ر۸۶۴ر۱ ریال

۹ـحق‌الزحمه تالیف کتب و هزینه چاپ آنها

ـ۹۴۸ر۹۸۷ ریال

۱۰ـحق الزحمه کارکنان دبیرخانه وحسابداری انجمن وهزینه‌های‌متفرقه

۴۵ـ۹۳۳ر۸۵۱ ریال

جمع کل هزینه حساب عمومی‌انجمن (۱۳۶۲۰) در سال ۱۳۳۸

۷۵ـ۷۳۱ر۹۳۲ر۳۴ ریال .

جمع کل درآمدحساب‌عمومی انجمن

۱۱ر۸ر۳۴۸ر۴ ریال

موجودی کل حساب عمومی انجمن درپایان سال ۱۳۳۸

۲۵ـ۰۷۹ر۴۱۶ر۷ ریال

ازموجودی مزبور بحساب سپرده ثابت دربانك سپه گذارده شده‌است

۰۰۰ر۰۰۰ر۶ ریال

بقیه موجودی کنونی حساب فوق

۲۵ـ۰۷۹ر۴۱۶ ر۱ ریال

ضمنا از حساب کتاب انجمن که درپایان‌سال۱۳۳۷مبلغ ۱۰ر۱۱۲ر۷۴۴ ریال موجودی داشت در شهریور ماه ۱۳۳۸ مبلغ ۰۰۰ر۷۲۵ ریال بابت سفارش عکسهای رنگی و ساده‌آثار تاریخی در وجه چاپخانه سازمان‌سمعی وبصری‌هنرهای زیبای کشور پرداخت شده ودر عوض آن مبلغ۰۰۰ر۷۵۰ ریال از حساب عمومی بحساب کتاب منتقل گردیده است .

درحال حاضر موجودی حساب کتاب(شماره ۵۵۸۹۰بانك‌ملی‌مرکز) درپایان‌سال۱۳۳۸ بالغ‌بر۱۰ر۰۱۲ر۷۵۶ ریال‌میباشد .

امیدوار است پس‌از پایان یافتن کارهای مهمی که‌درتربیت خیام و عطار دردست عمل است وخاتمه کار آرامگاه نادرشاه و نصب مجسمه آن شهریار انجمن‌بتواندمنویات‌اعلیحضرت همایون شاهنشاهی وآمال همیشگی‌علاقه‌مندان بمفاخر ملی را در آثار تاریخی مهمی که بواسطه مساعد نبودن شرایط کار هنوز توفیق‌خدمتی درباره آنها نصیب نشده‌است بمرحله عمل درآورد ودراجرای نظریات اولیای معظم دولت شاهنشاهی‌وهدفهای‌مشترك وزارت فرهنك واداره‌کل‌باستانشناسی وسایر مقامات ذیصلاحیت مربوط بآثار باستانی فاخره بهتر وموثر تری همکاری ومعاضدت واقدام نماید .

همکاری بهداری آموزشگاههای ایران

بامؤسسات پزشکی بین‌المللی

آقای دکتر سیاوش آگاه رئیس اداره کل بهداری آموزشگاه های کشور که چندی‌قبل بمنظورشرکت درکنفرانس بین‌المللی بهداشت مدارس به‌پاریس عزیمت نموده‌بود به‌تهران مراجعت کرد.

آقای دکتر سیاوش آگاه در مورد تصمیمات کنفرانس جهانی بهداشت مدارس بخبرنگار ماگفت دراین کنفرانس پیرامون اساسنامه اتحادیه بین‌المللی انجمن پزشکان بهداری آموزشگاهها مذاکرات‌لازم بعمل آمد وکلیه مواد اساسنامه آن تصویب ونماینده ایران نیزجزء اعضای هیئت عامله انتخاب گردید.

مقصود از تاسیس این اتحادیه بین‌المللی همکاری نزدیکتری بین بهداری آموزشگاههای کلیه دول بمنظور جلوگیری از شیوع بیماری های واگیر وبالابردن سطح‌بهداشت مدارس وحفظ سلامت وتندرستی کودکان ودانش‌آموزان وجوانان کشورهااست.

دراین کنفرانس نمایندگان‌دول مشکلات بهداشتی‌وپیشنهادات خود راباطلاع سایر اعضاءرسانیده وپس از تبادل نظر وتعاطی افکارتصمیمات لازم اتخاذ گردید.

ریاست این کنفرانس راآقای پروفسور دبره پدرمیشل دبره‌نخست وزیر فرانسه که یکی‌از شخصیت های برجسته پزشکی جهان است بعهده داشتند.

درپایان کنفرانس از شخصیت های پزشکی جهانی نیز تجلیل‌بعمل آمد وبنابه پیشنهاد آقای دکترآگاه ضمن نامه‌ای از خدمات جناب آقای دکتر منوچهر اقبال نخست وزیر که‌از پزشکان مشهور ایران می‌باشند تقدیر وتجلیل بعمل آمد.

جوانان و تعطیلات

این روزها دسته دسته دختران و پسران! .امتحانات خودرا میگذرانند و اغلب دیده شده بمحض اینکه از جلسه امتحان خارج میشوند از روی لج ولجبازی قلم را شکسته و کتاب را بگوشه‌ای افکنده و یکباره بادرس و بحثوداع نموده‌اند و بعدهم برای اینکه تلافی شیرینی از سر امتحان درآورند راه خیابان‌گردی وسینمارا پیش گرفته‌اند .

پریروز ۴بعداز ظهر وقتی از جلوی یکی دوتا سینما که در سر راهم قرار دارد عبور میکردم تعجب کردم وقتی عده کثیری دختر و پسر را در حالیکه کتاب در زیر بغل داشتند در صف‌طویل بانتظار خریداری بلیط دیدم .

اولیای مدارس دیگر وظیفهٔ کنترل آمدو رفت شاگردان‌را ندارند همه مشغول انجام امتحانات میباشند .

پدران و مادران هم جگر گوشه های خودرا سرگرم درس ومطالعه و امتحانات تصور میکنند .!

دراین میان جوانان بازیگوش و گریزپای ما بجای اینکه‌برای مطالعه ومرور دروس بخانه بروند به سالون خلوت سینمامی خزند وساعتی رادور از چشم پدرو مادرو معلم به‌استراحت می‌پردازند !

تا حالا تکلیف همه روشن بود. شاگرد بمدرسه می‌آمدخیال پدرو مادر جمع بود. واولیای مدارس نیز وظیفه خودرا انجام میدادند اما حالا که فصل تعطیلات درشرف آغاز است حالا که دختران وپسران دسته دسته آموزشگاه راترك مینمایند . اولیای آنها چه برنامه‌ای برای ایشان درنظر گرفته‌اند .

به‌یقین باید گفت هیچ !

خود جوانان چه هدفی دارند . پاسخ اینهم منفی است .

متاسفانه‌اکثرایشان‌برای اتلاف وقت در تعطیلات یادرخیابانها قدم میزنند و یابه کنج این سینما و آن سینما پناه میبرندو یازبانم لال به سرگرمیهای مضری می‌پردازند ...

متاسفانه جوانان ما کار را ننك و عارو کسر شان خوامی دانند.

یادم می‌آید که چندسال پیش در یکی از شهرهای سویس بسرپانسیونرمن بمحض اینکه از کار مدرسه فارغ میشدشتابان خودرا بمحل کارش که کنترل وهدایت آسانسور بود میرساند واز این راه مبلغی پس‌انداز کرد وبا آن اشیاء و اجناس مورد نیازش را خریداری نمود .

با اولیای این جوانان است که برنامه‌مفید و سرگرم کننده‌ای برای فرزندانشان ترتیب دهند و اگر شغل آزاد دارند فرزندخود را بکار گمارده واز وجودشان استفاده نمایند .

***

چقدر خوب‌است عده‌ای از این جوانان در بعضی اکیپهای امدادی یا سمپاش و یا کارهائی از این قبیل ثبت‌نام نموده وبدون انتظار پاداش و دستمزد ـلااقل بپرداختن اصولی بپردازند .

دختران نیز انجام امور خانه را که تاحال بعهده‌مادرانشان بوده‌است تقبل نموده ودراین راه با ایشان کمك نموده وتجاربی بیاموزند .

البته بازعمای قوم است که در این تعطیلات وسائل تفریح وانبساط خاطر جوانان درس خوان را فراهم آورده و اداره امور تربیتی فرهنك در این راه‌گامهائی برداشته است ولی بنظر من‌لازم است . کلوبها و باشگاهها و اکیپهای تفریحی برای جوانان ترتیب دهند .

از :اسپهانی

بکسورهای پرافتخار ما

درمهمانی تیمسار دفتری رئیس سازمان تندرستی که‌به‌افتخار بکسورهای تیم لومباردی ایتالیا داده بود مدعوین نفهمیدند چگونه ساعتها سپری شد. هیچکس به‌کسی چپ‌نگاه نمی‌کرد گله گذاری دربین نبود. آنهائیکه از بکس سردرمیاوردند درباره نتایج‌مسابقات واز آینده بکس ایران سخن‌میگفتند. بکسورهای ما باهم‌بازیهای ایتالیائی مانند رفقای دیرین شوخی میکردند ،در صورتی که‌اکثر بکسورهای مهمان غیراز زبان مادری بزبان دیگر هم آشنائی نداشتند. محسوس بود تیمسار دفتری از محیطی که خود بوجود آورده است لذت میبرد وآرزو میکرد روزبروز ورزش ما بهدف واقعی نزدیك شود. مگر ورزش نه‌این است که درمیان افرادبشر صلح وصفا برقرار سازد وصفات عالی انسانی رابحد اعلا رساند.

مابااینکه درمسابقات بکس لومباردی ـتهران نقاط ضعف مشاهده کردیم مع‌الوصف نمی‌توانیم صفات اخلاقی اعضاءفدراسیون بکس رابحساب نیاوریم .بدون تردید بکسورهای مادرمیان‌جامعه ورزشکاران بهترین‌اخلاق ورزشی رادارند .در همین مهمانی از ۱۶بکسوری که درمقابل ایتالیائیها بازی کردند حتی یکنفرشان نه‌از فدراسیون ونه ازداوران . کوچکترین ایرادی نداشت‌درصورتی که‌ما میدانیم علاوه‌براینکه بکسورهای ما وضع زندگی ناجوری دارند درضمن درمسابقات اخیرهم چوب اشتباهات داوری راخورده بودند. ولی فدراسیون ومربیان مابکسورهارا طوری تربیت کرده‌اند که‌خودآنها اذعان دارندپس‌از مسابقه‌اعتراض دورازشان‌ورزشکاران واقعی است. ممکن است بکس‌ماهنوز نسبت به‌بکس دنیا خیلی ضعیف باشد ولی آنچه‌مسلم است پایه‌های فدراسیون بکس‌ایران روی اخلاق ورزشکاری استوار است وبکسورهای ایرانی افرادپاك ومنزه می‌باشند. منظور از ورزش هم همین است.

عریضه سرگشاده

به پیشگاه اعلیحضرت همایون شاهنشاه ارواحنا فداه

دونشت نخست وزیری مجلس شورای ملی مجلس سنا ـ روزنامه اطلاعات کیهان ایران

چون تاجران مغازه داران بلوار خیابان پهلوی که چندی قبل صاحب ملك برای ساختن پاساژ

ومرغوبیت زمین‌های پشت مغازه‌ها هدف تخلیه نبود و موفق نشد کلیه مغازه‌ها و قسمت زمین

های جلو را بشهرداری بخشید و شهرداری هم بنام توسعه بلوار و خراب کردن تخلیه فوری مغازه‌ها را

خواستار شده لذا خانوادگی ان که از راه کسب یک عائله صد و پنجاه نفری را اداره مینمایم برای

گرفتن مغازه بهر کجا که مراجعه نمودیم با سرقفلی‌های سنگین مواجه شدیم که فاقد پرداختیم گرانه بنجاه

و پرداختیم لذا دست تهی بدامان پدر تاجدار که همواره حامی ضعفا و درماندگان بوده شدیم

و از نمودن نجات یک مشت کسبه بیچاره همیشه را که در آستانه فقر و تجزیه میباشند خواستاریم

ازطرف کسبه مقابل بلوار خیابان پهلوی

عباس طالب‌بیکی صاحب‌مغازه ۲۸۹

آ ـ ۸۴۷۹

اپطالیدون ساندوز را فقط درکاغذهای زرورقی که دارای علامت مخصوص ساندوز است خریداری فرمائید

کلمن شعله آبی ، پرحرارت ، بی دود ، باندازه های متفاوت برای بودجه های مختلف

آ ـ ۹۹۶۰

نماینده انحصاری در ایران : کوه نور ـ لاله‌زارنو ساختمان خاچیک ـ تلفن : ۳۹۱۰۲

مغازه ونوس خیابان سوم اسفند تلفن ۳۰۳۶۷۲ ـ مغازه تکنیك نور خیابان منوچهری شماره ۵۶

آ ـ ۹۸۵۶

رپورتاژی‌از :

باغ گلستان طهران

برای اطفال وجوانان خود درتعطیلات تابستانی چه‌فکری کرده‌اید؟

باغ گلستان تهران کجا است ؟

به دنبال حوادث و تغییرات عجیب ونادر الوقوع جوی که در عرض یکی دو ماه گذشته طبیعت رادچار دگرگونی ساخته . مردم سراسر جهان را در شگفتی و تحیر فرو برده است ، گرمای شدیدوزدرس تهران نیز ، همشهریان تهرانی را به تکاپو وچاره جویی واداشته است .

هنوز بیش از دو ماه از بهار نمی گذرد که بساط تابستان ، آب‌یخ، پنکه و مسافرتهای تابستانی از هر حیث فراهم گشته است ازهم اکنون روز های جمعه و تعطیل مردم دسته دسته به نقاط خنك و خوش آب و هوا هجوم آورده چند ساعتی را در پناه درختان و کنار استخر ها به استراحت می گذرانند .

گرمای شدید وبی موقع امسال سبب شد که امتحانات دبستان ها ودبیرستان ها نیز زودتر از موقع معمول شروع شده ، هر چه‌زودتر باتمام برسد . تا چند روز دیگر که بکلی امتحانات دانش آموزان پایان پذیرفته هزاران کودك‌دبستانی وجوانان دبیرستانی کلاس هارا ترك می گویند شهر تهران دچارتغییرات محسوسی می گردد که ناشی از بیکاری و تعطیل دانش آموزان می باشد .

شما برای‌این گروه عظیم کودکان ونو جوانانی که نه ماه تمام پشت میز نیمکت های کلاس اوقات بیکاری ، شبهای امتحان وروزهای تعطیل را زحمت کشیده اند ، درس خوانده اند و تمام نیرو وانرژی‌خود را مصروف یکسال پیشرفت ، یك کلاس بالاتر و یك گام جلو تر نموده‌اند چه تکلیفی تعیین میکنید؟

درتهران ما : تایکی دوسال قبل در شهر ما ، این نقیصه وجود داشت که هیچ مرجع و هیچکسی به‌فکر این گروه عظیم دانش‌آموزان وجوانان نیفتاده بود ، هیچ محل مبالم و آبرومندانه ای برای تفریح وسر گرمی آنها وجود نداشت و همانطور که در بالا اشاره شد با خاتمه امتحانات و شروع تعطیلات تابستانی دانش آموزان اولیاء آنها به فکر چاره جویی برآمده جوانان وکودکان خودرا یا درخانه محبوس ساخته یا آنهارا بکار های شاق وناراحت کننده می گماشتند .

ولی‌اینك باغ‌زیبا ووسیع‌درخیابان شاهرخ ، سه راه سلسبیل ، واقع در غرب تهران بوجود آمده که در آن انواع وسایل تفریح و سرگرمی مسالم برای جوانان و کودکان مهیا وفراهم گشته است.

اکنون که تعطیلات تابستانی وفصل بیکاری دانش آموزان فرا رسیده است موقعیت را مناسب دانسته دانش آموزان واولیاء آنها را دعوت می کنیم تا با راهنمائی خبرنگار ما دیداری از باغ گلستان بهشت کودکان و جوانان و استراحتگاه اولیاء و اطفال دانش آموزان بعمل آورند .

اشکالی ندارد که شمادر کجای تهران منزل دارید . در شمال ، جنوب ، در شرق ویا در غرب تهران در همسایگی باغ گلستان هم که باشید ، اتوبوس شمارا درسه‌راه سلسبیل ، جلوی باغ گلستان‌پیاده خواهد نمود . جمعیت انبوهی از پدران و مادران ، جوانان وکودکان با لباس های ترو تمیز ومرتب خود جلوی گیشه صف کشیده‌اند وهر یك با خرید یك بلیط ۱۰ریالی از در بزرك و آبی رنك باغ گلستان به محوطه باغ وارد می شوند .

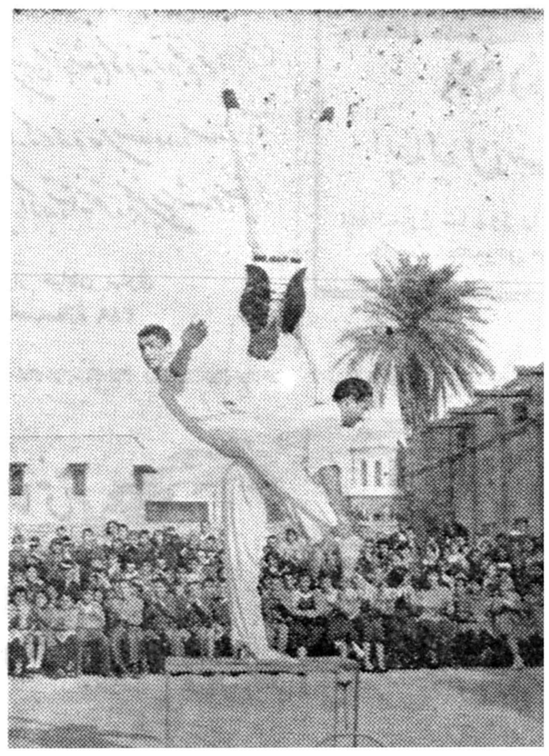

مشاهده عملیات آکروباتی سرگرمی مناسبی برای شما و فرزندان شما است

بمحض ورود به باغ با دنیای سرسام آور خارج . بابوق و سرو صدای اتومبیلها واتوبوسها قطع رابطه خواهید نمود. درختان کهنسال وسرسبز ، فواره زیبائی که قطرات الماس گون آب را روی سطح‌وسیع استخر می پراکند شمارا محو زیبایی فرح بخش باغ می کند . هوای خنك و مطبوعی که از سطح استخر و از لا بلای درختان گونه های شمارا نوازش می کند . خنکی و انبساط خاطری مکیف‌بشما می بخشد .

از قایق رانی تا خلبانی جت

از هر گوشه باغ چشم انداز زیبائی شما را به خود مشغول میدارد ، اما چرا عجله دارید ،همه جا وهمه چیز راخواهید دید . در ابتدا ، در سمت راست در ورودی استخر زیبا و وسیعی است که چند قایق و قایق هایی که باپارو حرکت می کنند بر روی آن روانند آب استخر تمیز و شفاف بنظر می رسد، بله درست است زیرا آب این استخر از آب لوله کشی تامین شده ، هر روز وسیله یك مجرای زیر زمینی خالی شده ، دوباره ازآب تمیز وسالم پر می گردد .

کودکان شما از سواری درون این قایقها وپارو زدن بر روی آب بنشاطی کودکانه و حالی سر خوش فرو رفته اند ، با دستهای کوچکش وبانیروی بازوانش قایق را بحرکت در می‌آورد احساس غرور ، غروری آمیخته بلذت از اینکه اوست که می‌تواند بانیروی خودش کاری‌راکه تاکنون انجام نداده است ، انجام دهد چهره او را خندان و قلب او را بتپش واداشته است ، اکنون‌هنگام غروب است و چراغهای فلورسنت اطراف باغ را نورانی و روشن ساخته اند اما اگر روز تعطیل بود وهوس شنا کردن داشتید ، هنگام صبح که بباغ گلستان‌تشریف‌بیاورید می‌توانید در همین استخر شنانموده کودکان خود را نیز تحت نظر مربیان تربیت بدنی بتعلیم ورزش شنا تشویق نمائید .

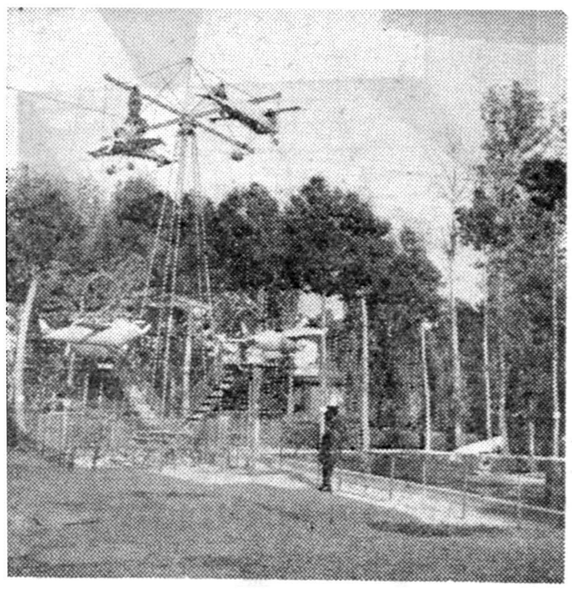

هواپیما یکی‌از دهها وسائل تفریحی اطفال

در هر یك از هواپیما های‌رنگین وزیبایی که بر فراز درختان باغ در گردشند دسته دسته خواهران‌و برادران ، یاپدری مهربان با کودکانش درپروازند ، پروازبرفراز درختان و در آسمان‌آبی رنك ، هنگامی که دنیای کوچك باغ گلستان زیر پای کودك شما است، او را بتفکری عمیق در باره جهان، دنیای زندگی او واخواهد داشت.

اینجا سالن سینمای باغ گلستان است ، سالن تابستانی باغ که گنجایش بیش از۱۵۰۰نفرتماشاچی را دارد هر روز فیلم های‌آموزنده‌و مخصوص کودکان و جوانان یا بمعرض نمایش می‌گذارد شما و اطفال شما می‌توانید بطور رایگان‌از سالن مفرح و هوای خنك و یك‌فیلم جالب و تماشائی استفاده نمائید .

درگوشه ای دیگر عملیات محیرالعقول و تماشائی سیرك باز ساعتی دیگر همگی شما را بخود مشغول میدارد کودك می‌آموزد که بانیروی اراده می‌توان از نردبانی‌یك پایه بالا رفت وبربالای آن با چند حلقه و توپ لاستیکی‌عملیات‌ورزشی کرد .

باغ وحش سیار : در این باغ وحش گردانی است که چند فیل و اسب چوبی بطور مدور ، در اطراف آن‌قرار گرفته اند، هنگامیکه دسته‌ای ازکودکان هر یك با شور و نشاطی بیحد بر پشت اسبهاو فیلها سوار شدند این‌باغ وحش مدور بحرکت درآمده ، چند دقیقه ای کودکان را سرگرم و مشغول میدارد. اسبهای چوبی و مسابقه اسب دوانی نیزاز بازیها وسر گرمی ها است‌که کودکان علاقه مفرطی بآن دارند . اما از همه اینها جالب تر همان چرخ فلك‌قدیمی و با سابقه ایست که همه مادرکودکی باچرخش و بالا و پائین رفتن آن مانوس و مالوف بوده‌ایم اکنونهم اشکالی ندارد که در کنار کودکان خود یك بار دیگر خاطره سالهای کودکی را زنده کنیم و با چرخش چرخ فلك ، بیاد چرخ دوران وروزگار پر نشیب و بالای زندگانی بیافتیم. هوا پیما های جت از آن بازیها است که جوانان بآن علاقه بیشتری نشان میدهند ،هواپیمای‌جت باصدای‌شبیه جت های واقعی در یك چشم بهم زدن شمارا از یك سوی باغ‌و از لابلای شاخ و برگ درختان بسوی دیگر باغ خواهد برد .

اکنون اگر مایل هستید بیائید هم شانس خود را بیازمائیم و هم‌در مسابقه تیر اندازی شرکت کنیم اگر باسه توپ لاستیکی ردیف قوطیهای خالی را بزیر اندازید ویا اگرباسه گوی کوچکتر بتوانید حد اقل دوتای آنهارا بداخل حفره های روبروداخل کنید باز هم از جوایز بیشمار و گرانبهائی که در انتظار برنده خوش شانس است بهره مند خواهیدشد.

هنرمندان خردسال هم خردسالان شمارا شاد مینمایند

در اینجا که عده ای زن و مرد روی صندلی های راحت لم‌داده‌اند واحیانا مشغول نوشیدن یك نوشیدنی خنك هستند در انتظار کنار رفتن پرده و تماشای خیمه شب بازی ، بازی‌قدیمی وتاریخی هستندکه‌سالها است با آن مانوس میباشند .

در حالی‌که کودکان شما سرگرم بازی باتاب و چرخ فلك هستندشما هم میتوانید ساعتی ،را بتماشای نمایشات زیبا و سیرك ـ بندبازی ـ تردستی در کمال راحت و آسایش و در هوای خنك و مطبوع‌باغ گلستان بگذرانید .

اکنون که از بازی و تماشای تمام نقاط دیدنی باغ گلستان کمی خسته و احیانا تشنه یا گرسنه شده اید بدنیست بمحل رستوران تابستانی باغ برویم و از نوشیدنی ها وخوراکی های حاضرو آماده رستوران استفاده کنیم .

رستوران باغ گلستان در محوطه‌ای مسطح ، زیر درختان بلند کاج و بیدو در کنار حوض و فواره ای زیبا قرار گرفته است . هوای خنك ومطبوع باغ خستگی و ملال روزانه را که در محیط شلوغ و سرسام آور بیرون بشما دست داده است زایل نموده بدین ترتیب ساعتی از وقت تعطیل باستراحت میگذرد .

خوب اکنون که برای اولین بار با ما بتماشای باغ گلستان تشریف آورده‌اید . ما مطمئن هستیم که با ما همعقیده شده اید که بهترین محل برای صرف اوقات بیاری و تعطیل همچنین بهترین تفریح وسالم ترین وسیله برای گذراندن اوقات تعطیل دانش آموزان و کودکان شما باغ گلستان تهران است و بس .

امیدواریم با همین یك بار بخوبی آدرس باغ گلستان را یاد گرفته باشید . در هر کجای تهران‌که باشید رفتن بسه راه سلسبیل آسان و بسیار ساده است .

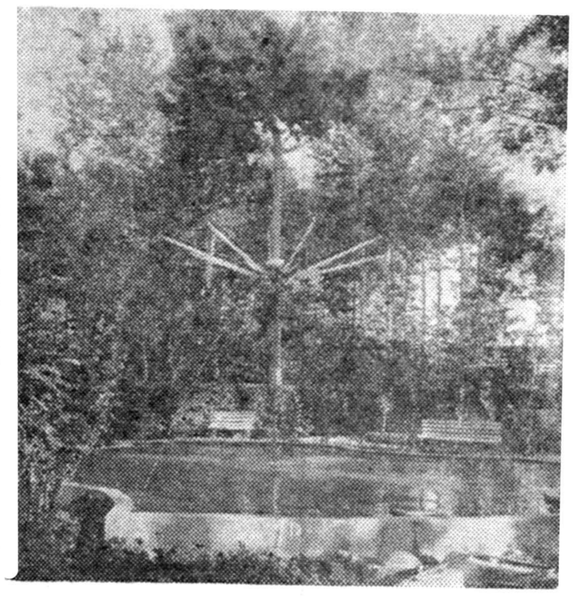

منظره‌ای از محوطه باغ . استراحت درسایه درختان و هوای مطبوع باغ گلستان باعث رفع خستگی‌های روزانه ونشاط وسرور اطفال و جوانان خواهد بود

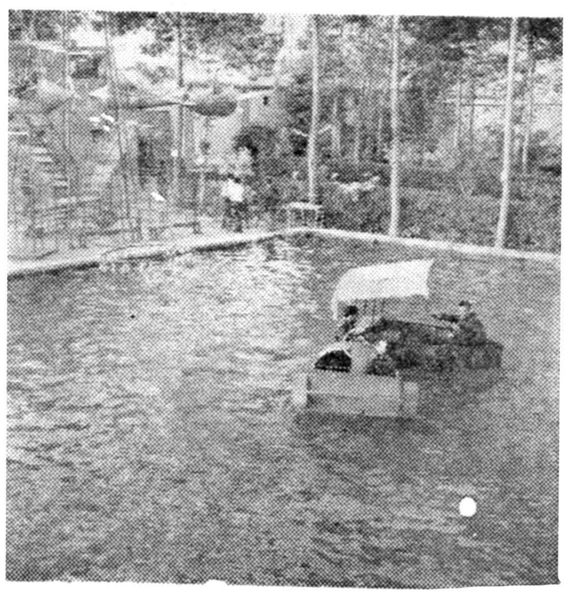

قایقرانی دراستخر زیبای باغ‌گلستان تفریح لذت‌بخش دیگری برای جوانان میباشد

آگهی مناقصه خرید حلب

شرکت سهامی مواد غذائی وشیمیائی ایران تعداد ۶۵۰۰۰ ورق حلب مورد نیاز خودرا از طریق مناقصه خریداری می‌نماید داوطلبان شرکت در مناقصه میتوانند همه روزه باستثنای ایام تعطیل در ساعات اداری برای دریافت برك شرایط و مشخصات مناقصه بدفتر شرکت واقع‌درخیابان آمل کوچه دقت مراجعه نمایند .

پیشنهادات تاآخروقت اداری روز شنبه اول مرداد ۳۹ پذیرفته شده ودرساعت ده صبح روز بعد باز وخوانده خواهدشد .

مدیر عامل شرکت سهامی مواد غذائی و شیمیائی ایران ـ مهندس اسمعیلی سمیعی

آ ـ ۹۷۰۴ ۱ـ۳

یک موقعیت مناسب

برای آقایان مهندسین ساختمان ، مقاطعه کاران ، صاحبان ساختمانها

کاشی های انگلیسی جانسون

مرغوب ترین ومعروفترین کاشیها در ۱۲۰ رنگ و باندازه‌های مختلف

تا دهم تیرماه با تخفیف قابل ملاحظه

بفروش میرسد

فروشگاه تایل

CRISTAL

خیابان سه دوسی روبروی بانک ملی

ساختمان امینی داخل پاساژ

برای کسب اطلاعات بیشتر

به تلفن ۳۰۴۲۴۰ مراجعه فرمائید

علامت مخصوص

وکا

نمایندگان ایران در کنفرانس بین‌المللی کار

بقیه از صفحه ۱۳

دراین جلسه که باشرکت کلیه نمایندگان کشورهای عضوتشکیل گردیده بود انتخاب رئیس کنفرانس مطرح گردید.

آقای پل‌رامادیه نماینده دولت فرانسه آقای لوئیس‌الوارادو وزیر کارپروررا باین سمت پیشنهاد نمود.

دراین موقع آقای بهرامی نماینده اول‌دولت ایران درتائید پیشنهاد آقای رامادیه بنام دولت شاهنشاهی از انتخاب آقای لوئیس الوارادو بریاست کنفرانس پشتیبانی ونطقی ایراد کرد آقای بهرامی طی نطق خود اظهار داشت:

خوشبختانه برای ریاست کنفرانس آقای‌رامادیه انگشت بروی کسی گذاشته وانتخابی نموده است که دوره اجلاسیه حاضر رابصورت ممتاز ومطلوبی درخواهد آورد. بدین جهت بسیار خوشوقتم که ازطرف دولت متبوعه خود ازانتخاب جناب آقای آلوارادووزیر کارپروبسمت‌رئیس کنفرانس پشتیبانی نمایم.

ضمنا بااستفاده از فرصت بمناسبت این انتخاب بسیار بجاومطلوب به‌آقای رامادیه وکلیه اعضاء این مجمع عالی بین‌المللی تبریك میگویم واطمینان دارم که بدین ترتیب ماخواهیم توانست درطی دوره اجلاسیه حاضر یکبار دیگر مدلل سازیم که‌سازمان ما همچنان مهدوپایگاه‌صلح وعدالت اجتماعی است.

درجلسه روز بعد کنفرانس آقای احمدعلی بهرامی باتفاق‌آراءبه‌ریاست کمیسیون اجرای مقاوله نامه‌های بین‌المللی انتخاب شد این کمیسیون مهمترین کمیسیونهای سازمان بین‌المللی کار بشمارمیرود. نمایندگان‌دیگر ایران‌درکمیسیونهای امورمالی،مشاوروهمکاری‌بین‌المللی سازمانهای کارفرمائی وکارگری ،تقلیل مدت کار ،مسائل روستائی‌و مسکن کارگران عضویت پیدا کردند

آگهی تجدید مناقصه

پیرو آگهی شماره ۱۴۶۳ـ ۱۳ر۲ر۳۹ دانشگاه تبریز دویست‌و هشت قلم داروی موردنیاز ششماهه اول سال ۱۳۳۹ بیمارستان تابعه دانشکده پزشکی تبریز را ازطریق مناقصه کتبی خریداری مینماید داوطلبین معامله میتوانند بادریافت شرایط معامله وصورت ریزومشخصات داروها ازکارپردازی دانشگاه پیشنهاد خودرا دردوپاکت لاك ومهرشده که‌روی آن جمله (مربوط بمناقصه داروی مورد نیاز دانشگاه) قید شده باشد بشرح زیر:

۱ـ پاکت (الف) محتوی شرایط عمومی معامله وقبض سپرده‌صندوق اداره دارائی شهرستان تبریز مبلغ ۲۵۰۰۰۰ ریال ویاضمانتنامه بانکی بمبلغ مزبور بمدت سه‌ماه.

۲ـ پاکت (ب) محتوی برك پیشنهاد مورد معامله باصورت ریز و مشخصات داروها باقید واحدبهاء هریك از اقلام‌وبهای کل تا آخروقت اداری روز شنبه ۲۸خرداد ۱۳۳۹بدفتر دبیرخانه دانشگاه تسلیم ورسید اخذ نمایند.

پیشنهادات واصله درساعت ده‌صبح روز بعدباحضور کمیسیون‌بازو قرائت خواهدشد حضور پیشنهاد دهندگان درجلسه مناقصه آزاده‌بوده‌و دانشگاه دررد وقبول یك ویاکلیه پیشنهادات مختار است.

۱ـ۳ آ ـ ۹۷۰۲ رئیس دانشگاه تبریز ـ دکتربازرگان

جناب آقای دکتراقبال نخست‌وزیر محبوب ایران

محترما خاطر شریف را بعرایض زیر معطوفو تقاضای بذل‌توجه ورسیدگی دارد ـبطوریکه آنجناب مستحضرند این شرکت متجاوز از دوسال است که مرتبا عرایض خودرا تلگرافا و کتبا چه به‌آنجناب‌و چه بوزارت محترم کشور وچه به‌اداره امور شهرداریها معروض داشته‌ولی متاسفانه بااینکه چندین مرتبه بازرسان مخصوص از طرف آنجناب و وزارت‌خانه‌های معروضه‌اعزام گردیده وهمگی حقانیت شرکت راگزارش نموده‌اند کوچکترین توجهی بعرایض این شرکت مبذول نشده است اخیرا آقای فرماندار شهرستان اراك بجای رسیدگی بعرایض شرکت در پاسخ عریضه ها وشکوائیه های متعدد مرقوم میدارند (شخص مدیر عامل شرکت تحت تعقیب قرار خواهد گرفت)باارسال رونوشت‌عریضه شرکت و رونوشت نامه فرماندار شهرستان اراك و باتوجه به‌پرونده‌قطور این شرکت دردفتر نخست‌وزیری ووزارت محترم کشور و اداره امور شهرداریها استدعا دارد بذل توجه فرموده و بعرایض حقه شرکت رسیدگی عاجل مبذول فرمایند .

باتقدیم احترام

مدیر شرکت سهامی برق اراك ناصر امینی حاجباشی

رونوشت عریضه شرکت

شماره ٦٤ ـ تاریخ۲۰ر۲ر۳۹ شهرداری اراك چون قرار داد مورخه ۵ر۷ر۳۷ فیمابین شرکت و شهرداری خاتمه یافته و شهرداری هم‌بهیچیك از مفاد قرار داد عمل ننموده بدینوسیله‌اعلام میشود که شرکت دیگر حاضر باجرای مدلول قرار داد خاتمه یافته مذکور از تاریخ اول‌خردادماه ۳۹نمی‌باشد خواهشمند است دراین مدت اقدامات لازم را معمول‌فرمائید که قرارداد جدیدی باشرایط معیین بین شرکت وشهرداری تنظیم گردد در غیر اینصورت از روشن نمودن برق معابر تاتنظیم‌قرار داد رسمی خودداری خواهد شد .

مدیر شرکت سهامی برق‌اراك ناصر امینی حاجباشی

رونوشت نامه فرمانداری

شماره ۱۵۸۲ـ تاریخ ۲۵ر۲ر۳۹ شرکت سهامی برق‌اراك ـدرپاسخ نامه شماره ٦٤ـ۲۰ر۲ر۳۹ چنانچه برق معابر را شرکت خاموش نماید شخص آقای مدیر شرکت برابر مقررات شدیدا تحت تعقیب قرار خواهد گرفت و ضمنا راجع بقرارداد شهرداری اقدام قانونی معمول خواهد داشت .

آ ـ ۹۸٤٦ **فرماندار شهرستان اراك خواجه‌نوری**

ایجاد بانکها نباید منحصر بتهران باشد

بقیه از صفحه ٦

بامور اقتصادی کشور وفعالیت‌های صنعتی که درکشور آغاز شده‌است به‌استحضار برساند.

بطوریکه خاطر آقایان مستحضر است ودرجلسه مجمع‌عمومی سال گذشته هم به‌آن اشار ه‌شد بانك‌های خارجی چهل‌در صد از سهام‌ما راخریداری کرده ودر سرمایه‌بانك مشارکت کردند ولی لازم است بعرض برسد که درسال گذشته پنج درصد از چهل در صد سهام بانکهای مزبور بنابه‌تصویب هیئت مدیره به‌بانك ناسیونال دل لاورو ایتالیا واگذار گردید واکنون چهاربانك خارجی درسرمایه بانك تهران بهمان نسبت چهل در صد شرکت دارند واین مشارکت‌جدید جنبه بین‌المللی بانك را تقویت‌نموده است.

سال گذشته شعبه تخت جمشید بانك درتهران وشعبه شهر اهواز افتتاح گردید وساختمان بزرك شعبه اهواز درمحل ملك خریداری بانك شروع‌وپیشرفت‌قابل ملاحظه‌ای نمود. اقدامات لازم جهت تاسیس شعبه آبادان وبکارانداختن مجدد شعبه‌چهارراه اسلامبول که در حقیقت میتوان آنرا زادگاه بانك تهران نامید بعمل آمد.

ضمنا درتاسیس شعب در شهرستان های مشهد ورشت اقدامات لازمه معمول گردید. عملیات بانك همواره روبه توسعه بوده وامیدوار است که بتدریج شعب دیگری درشهرستان های مهم ایران افتتاح گردد.

فعالیت اداره خارجهٔ بانك افزایش وتوسعه یافته وازهرحیث رضایت مشتریان بانك رافراهم نموده است درنتیجه مقایسه عملیات سال ۱۳۳۷ باعملیات سال ۱۳۳۸ که هم‌اکنون ترازنامه آن تقدیم میشود تعداد مشتریان از۱۷۹۲٤ به۲۱۳٤۱ نفر ومیزان سپرده‌های دیداری وثابت از ۸۰ر۲۱۰، ۵۸٦،۲۸۱ به ۰۰ر۱۳٦، ۲۹۰، ۷۷۱ رسیده است وبروات وصولی نیز از ۷۵۰ر۱۲٦،٦٦٤، ٤٤۷ به ٦۵ر۹۱٤، ۱۹۲، ۹۳۰ بالغ گشته است.

این ارقام مارا از هرگونه توضیحی راجع به پیشرفت امور بانك بینیاز میدارد .البته برای‌ادامه این‌پیشرفت که‌بموازات‌تحول‌صنعتی وکشاورزی کشور بعمل آمده لازم‌است برتعداد شعب بانك از نظر ایجاد ارتباط شعب مرکزی- باشهرستان ها که تاثیر کلی دربالابردن حجم‌معاملات بانك دارد بیافزائیم.

کلیاتی در باب وضع اقتصادی کشور

اساسنامه پولی و بانکی

سال گذشته دولت قانونی بنام «قانون اساسنامه‌پولی‌و بانکی کشور» بمجلس تقدیم کرد که بکمیسیون مشترك مجلسین ارجاع و اخیرا به تصویب رسید .

پس از تصویب قانون بانك مرکزی ایران (که‌بانك ناشر اسکناس خواهد بود) بوجود میآید و بانك ملی فعلی مبدل به یك بانك بازرگانی خواهد شد . و در این قانون تشکیل شورائی بنام «شوایعالی پول و اعتبارات» پیش بینی شده که اختیارات وسیعی در هدایت فعالیت بانکها دارا میباشد ونظارت کامل برامور بانکداری کشور خواهد داشت و در حقیقت جانشین شورایعالی بانك ملی ایران و هیئت نظارت اندوخته اسکناس و هیئت نظارت بر بانکها خواهد بود .

این شورا از مامورین دولت و وابستگان بدولت تشکیل خواهدشد واستقلال بدان معنی که شورا های مشابه در کشور های دیگر دارند نخواهد داشت و ناچار خواهد بود که از دستور های دولت پیروی‌نماید ضمنا بطوریکه در قانون مزبور پیش بینی شده است بانك مرکزی درقبال تعهدات دیداری خودکه شامل‌اسکناس وپولهای فلزی در جریان میباشد موظف شده است که بشتوانه ای بمیزان چهل در صد طلاو ارز وشصت در صد مطالبات و اسناد ویالی از قبیل اعتبارات صنعتی و بازرگانی و کشاورزی و اسناد قرضه صادره یا تضمین شده از طرف دولت و وامها ودیون مشابه آن داشته باشد .گرچه این رویه تسهیلاتی فراهم خواهد کرد ولی باالنتیجه میزان اسکناس منتشره افزایش یافته و تورم کنونی شدید تر خواهد گردید .

بقیه در صفحه هیجدهم

بیطرفی برای ...

بقیه از صفحه هشتم

س- چرااینونو آنقدر عجول بود؟

ج- درسال ۱۹٤٦ جنك سرد شروع شده بود. شوروی عملا سیاست خشنی رابکار میبرد واز کمك امریکا خوب‌استقبال میشد. امریکائیها برای دادن کمك به ترکیه شرطی قائل شدند وآن این بود که ترکیه باید دموکراسی‌باشد وبدین ترتیب وجود دوحزب حتمی بنظر رسید. درآن روز جرایند ترکیه از دموکراسی زیاد صحبت میکردند ولی هیچکس بجز چندنفر روشنفکر نمیدانست دموکراسی یعنی‌چه. برای توده‌های دهاقین‌معنی دموکراسی این بود وقتی که یك زاندارم وارد کافه‌ای میشودمیتوان سرجای خودباقی ماند. در حالی‌که قبلابایدبلند شده وبا«سلام می‌کرد. اینونو درسال ۱۹۵۰انتخابات راآغاز کرد. ژنرال‌ها نزد وی‌رفتند وباوگفتند «پاشا» ماطرفدار شما هستیم. یك کلمه دستور شما کافی است که‌انتخاباتی‌شروع نشودعصمت اینونو گفته آنهارا ردکرد ودر انتخابات شکست خورد

دلائل شکست

دودلیل موجب شکست اینونو شد دلیل اول وجود جنك سرد بود ترکها بشدت ضد روس هستندآنها به‌حزبی رای دادند که نسبت به روسها سرسبخت‌تر بود وسیاست او بیشتر ضدروسی بود. دلیل دوم این بود که مندرس به ارباب‌های دهات که مخالف اصلاحات ارضی و آموزشگاههای دهقانی بودند تکیه داشت. مندرس وقتی به‌قدرت‌رسید آموزشگاههای دهقانی را منحل کرد. وی بجای تاسیس مدارس مسجد میساخت ودراین مدت‌فرهنك بعقب رفت ودیکتاتوری مذهب به قدرت رسید. مبارزه انتخاباتی‌برپایه مذهب هدایت میشد. آخوندها به مردم میگفتند که رای دادن به اینونو یعنی مخالفت باخدا درزمان مندرس بیش‌از مدارس وبیمارستان مسجد ساخته شد. از نظراقتصادی نیز وضع ترکیه بهم پاشید و امکانات گرفتن قرضه خارجی‌ازبین رفت ترکیه ۱۲۰۰ میلیون دلار به آمریکا مقروض شد بهره قرض ترکیه درسال ۱۱۰میلیون دلاراست وبدین ترتیب ماشین اقتصادی ترکیه بلوکه شد. شورش‌استانبول وازمیر رادر سپتامبر ۱۹۵٦ بیاد دارید؟ همه میگفتند که‌این شورش انفجار ارتجاع مذهبی است‌درحالی که این نظر غلط بود وشورش شورش گرسنگی بود تنها در استانبول ۳۰۰ هزار نفر بیکاربودند وجمعیت فقط بمغازه‌ها حمله می‌کردند.

ناصر یا کاسترو

س- آیاترکیه مانند عراق‌بسوی بی‌طرفی خواهد رفت؟

ج- بازگشت به بی‌طرفی منفی است. ترکیه به‌متفقین‌غربی ده‌برابر بودجه ملی‌اش بدهکار است.دولتی که بخواهد به‌پایگاههای خارجی و یااتحادیه هائی که ترکیه در آن هست خدشه وارد سازد از لحاظ اقتصادی ازبین میرود.

ازطرف دیگرترکها خیلی ضد روسی هستند ولی این‌بدان معنی نیست که آنها مانند زمان مندرس متمایل بامریکا باقی بمانند .غالبا بین‌افسران‌ترك ومستشاران‌امریکائی که نیمدانند چگونه غرورملی‌آنهارا حفظ کنند تشنج وجود دارد.

احتمال تحول

س- اینك تحولی درترکیه پیش بینی میشود؟

ج- درترکیه سه‌نیروی بزرك وجود دارد ۱ـ ارتش ۲ـ مذهب ۳ـ دهاقین جوان ودانشجویان

پیروزی ارتش پیروزی برنیرو ـ های مذهبی وفساد است ولی این‌امر کافی نیست تغییر دیکتاتوری حزب دموکرات‌وجانشین دیکتاتوری‌حزب جمهوریخواه تغییری‌در عمق‌موضوع نمیدهد. ترکیب اجتماعی دوحزب تقریبا مشابه است هیچیك از این دوحزب قادر نیستند باساختمان کنونی خود، سه اصلاح اساسی را عملی کنند این سه اصلاح اساسی عبارت است از:

۱ـ اصلاح ارضی ۲ـ اصلاح‌مالی (مالکین بزرك مالیات نمیدهند)۳ـ ایجاد سندیکای واقعی کارگران وشناسائی حق اعتصاب .در هفته‌های آینده تحولات بعدی در پایان نبردی که در قلب‌حزب اینونو و ارتش وجود دارد شکل میگیرد چنانچه نیروهای جوان پیروزشوند نقش ژنرال گورسل مانند ژنرال نجیب خواهد بودکه راه رابرای ناصر بازکرد

این امر دلیل برآن نیست که اساس سیاست خارجی ترکیه عوض شود بلکه متوازن ترمیشود وبعوض آنکه این سیاست شبیه سیاست ادنائر علیه شوروی گردد به‌سیاست مك میلان شباهت پیدا میکند ومسلما پایگاههای امریکادر کنترل مشترك امریکا وترکیه‌قرار خواهد گرفت. **اکسپرس**

مراکز پخش : فروشگاه فرجام ـ خیابان شاهرضا ایستگاه آسیاب تلفن ۳۱٤۲٦ ـ **الکترولوکس** خیابان امیریه مقابل شیبانی تلفن ۲۱۰۰۱ آ ـ ۹۹٦٤

آگهی مزایده فروش درخت افتاده

سازمان جنگلبانی ایران مقدار ٦۱۰ر۱٦۹۹ مترمکعب چوب‌صنعتی و۷۳۳۸ر٦۷۱ مترمکعب هیزمی ازانواع درختان جنگلهای دزدچال ـ سولارونی ـ گلندرود ـبلوچ‌خانی- وربند ـنالش سهمی املاك پهلوی‌واقع درحوزه سرجنگلداری نوشهر را بطریق مزایده بفروش میرساند .

خریداران می‌توانندقبلابادریافت‌صورت‌شرائط‌ومشخصات معامله‌پیشنهادات خودرا برای خرید درختان یك‌یاتمام جنگلهای مورد بحث تاآخروقت اداری روز ۲۵ر۳ر۳۹ بدفتر سازمان واقع درانتهای خیابان فیشرآبادیادر نوشهر بدفتر سرجنگلداری تسلیم ورسید دریافت دارند.

ازطرف رئیس سازمان جنگلبانی ایران‌ـسرتیپ خواجه‌نوری

۱ـ۲ آ ـ ۹۵۵۸

قابل توجه اعضای محترم شرکت تعاونی ساختمانی کارکنان نفت خوزستان

چون در گذشته به علت عدم‌توجه اکثریت پرداخت کنندگان وجه اسامی ومشخصات صاحبان زمین در روی رسید های بانکی منعکس نشده بود این شرکت برای ثبت ارقام پرداختی آقایان خریداران زمین بااشکالات‌زیادی مواجه‌گردیدبرای‌اینکه‌درآینده‌چنین‌وضعی‌پیش‌نیایداز آقایان محترم اعضاء تمنی دارد بمحض پرداخت وجه قبض بانکی خودرا بایست سفارشی به آدرس آبادان اطاق ۱۳ سن شاین‌ارسال دارند تافورا رسید رسمی برای آنان فرستاده شود .

از مساعدت و توجهی که دراین باره معمول خواهند فرمود بدین وسیله تشکر می نماید .

مدیرعامل‌شرکت تعاونی‌ساختمانی کارکنان نفت خوزستان‌مهندس‌ایزدی

۱ـ۲ آ ـ ۷۸۷۵

آگهی بازپرسی شاهی

باطلاع عموم میرساند در تاریخ ٤ر۹ر۱۳۳۸ جسد پیر مردی که سنش قریب به۵۰سال بوده در کنار رودخانه دهکلا واقع در چهارکیلو- متری شهرستان شاهی کشف گردیده طبق صورت مجلس معاینه‌ونظریه پزشك قانونی نامبرده بعلت ایراد جرح که منجربه‌شکاف در مغزسرشده فوت نموده است جسد متوفی دارای صورت گردو محاسن سیاه وسفید وقدمتوسط بوده و موی‌سرش سیاهرنك بود ولباس مندرس وکهنه‌ای در تن داشت درصورتی‌که کسانی ازوقوع این حادثه اطلاعی دردست دارند مراتب را جهت تعقیب متهم‌یامتهمین بدادسرای شهرستان‌شاهی (شعبه بازپرسی) اعلام دارند .

جانشین بازپرس شاهی- محمود نبوی

آ ـ ۹۹۸٦

شماره ۱۰۰۹۰ـ ۱۲ر۳ر۳۹

آگهی مزایده موقوفه

بانظارت ادارهٔ اوقاف تهران یکدانك‌ونیم قریه رامین وقنات‌متعلق به‌آن باجمیع توابع وملحقات آن موقوفه حاجیه سلطان خانم باحداقل اجارهٔ بهای سالیانه ۲۷۵۰۰ ریال نقد بمدت پنج‌سال از اول شهریور۳۹ از طریق مزایده اجاره داده میشود داوطلبان اجاره بایستی مبلغ۲۷۵۰ ریال برسم سپرده به‌حساب ۹٤۰۲۸ بانکملی بازار بسپارند وپیشنهاد خود را باقبض سپرده درپاکت سربسته تاپایان وقت اداری روز شنبه ۱۸تیرماه ۳۹بدفتر کل اوقاف تسلیم ورسید دریافت دارند پیشنهاد های رسیده درروز یکشنبه ۱۹تیرماه ۳۹ساعت ۱۰صبح‌در ادارهٔ اوقاف تهران خوانده میشود برای کسب اطلاع‌از شرایط مزایده به‌آگهی تفصیلی یابدفتر اوقاف مراجعه نمایند.

رئیس‌اداره‌اوقاف تهران

آ ـ ۸٤۵۳

براحت و روان نوشتن قلم شما کمك میکند

گرپخش برای‌تمام‌ایران : بنگاه پارکر چهارراه قوام‌السلطنه

یکی از محصولات شرکت قلم پارکر

ایجاد بانکها

بقیه از صفحه هفدهم

بانکهای خصوصی

سال گذشته چند بانك خصوصی دیگر ایجاد شده وبفعالیت‌پرداخته‌اند که عبارتند از بانك ایران و غرب ، بانك اقتصادی ایران ، بانك ایرانیان بانك بین المللی ایران و ژاپن ، بانك تجارتی ایران و هلند و بانك توسعه صنعتی و معدنی ایران ، و درخواستهائی برای تاسیس بانکهای دیگری به هیئت نظارت برنانکها رسیده که فعلا مسکوت مانده است. شاید عده‌ای معتقد باشند که‌ازیاد بانکهای خصوصی از نظر اقتصادی مفید نیست لکن ما عقیده داریم که‌برای اقتصادسالم بانکهای بیشتری لازم است تا بتوانند پس انداز افراد را جمع آوری نموده و مردم را در راه سرمایه گذاری هدایت کنند • بدیهی است در صورتیکه بانکهای موجود از عهده انجام این امر مهم وحیاتی برآیند صدور اجازه تاسیس بانکهای جدید ضرورتی‌نخواهد داشت نکته دیگر آنکه ایجاد و توسعه‌بانکها نباید منحصر به تهران باشد وبایستی در استانها و شهرستانها نیز بمردم اجازه تاسیس بانکهای خصوصی داده شود تا بتوانند در نقاط مختلف کشور به جمع آوری پس انداز های مردم پرداخته و در بکار انداختن سرمایه‌واستفاده از منافع ثرت‌کشور نقش سودمندی را ایفا نمایند • در شرایط فعلی اختلاف بین سودحاصله ا زامور کشاورزی و صنایع بهیچوجه قابل‌مقایسه با بهره پولی که در کارهای دیگر بکار میافتند نمیباشد ولهذا سرمایه داران استقبال زیادی از صنایع و کشاورزی نمیکنند و تا تعادلی بین این دو قسمت بر قرار نشود نباید انتظار داشت که پس انداز مردم در امور تولیدی مصرف شود • وظیفه دولت است که چاره‌ای بیاندیشد و وسایل تشویق مردم را برای سرمایه گذاری در امور صنعتی و کشاورزی فراهم نمایدمثلا جایزه هائی برای سرمایه گذاری در کارهای تولیدی تعیین‌کند وبخشودگی مالیاتی برقرار کند و مالیاتهای سنگین برای ربا خواران وضع نماید

بانکها هم بنوبه خود برای جلب سرمایه و تمرکز پس انداز مردم بایستی بهره قابل توجهی بانواع سپرده ها بدهند و از طرف دیگر ضرورت ایجاب میکند به همه بانکها اجازه داده شود که حسابهای پس‌انداز داشته باشند و این امر از انحصار بانکهای دولتی خارج شود علاوه بر این باید قیمت هر سهم از سهام کلیه بانکهاو شرکتهای‌صنعتی وتولیدی بین دویست‌الی پانصد ریال باشد تا سرمایه گذاری در کارهای تولیدی از انحصار معدودی خارج شده و عمومیت یابد و سرمایه‌گذاری کوچك وارد شرکتهای بزرگ شود• امروز علمای‌علم اقتصاد متفق‌القول‌اند که راه ترقی و کامیابی و پیشرفت اقتصادی کشور این است‌که پس‌انداز های مردم در را •توسعه امور تولیدی بکار رود و سرمایه های کوچك در موسسات بزرگ صنعتی و کشاورزی تمرکز پیدا کند تا سطح زندگی‌افراد بالا رفته و موجبات رفاه و آسایش عموم فراهم گردد •

فلوکوت

بهترین رنگ پلاستیکی واقعاً قابل شستشو

برای رنگ کاری داخل ساختمان

کاملا بی بو

بفاصله چند ساعت خشك میشود

فروشنده انحصاری

آ. حکیم و شرکاء

خیابان سعدی تلفن ۳۶۱۲۱

هرکجا این علامت را دیدید خریداری فرمائید

DU PONT DUCO DE LUX

آ ـ ۹۸۶۶

آگهی مناقصه

اداره حسابداری کل کارخانجات ارتش مقدارششصد تن سرب به‌سیستم متر یك مورد احتیاج کارخانجات مهماتسازی را از طریق گشایش‌اعتبار بواحد دلار بدون هزینه بیمه تحویل بندر خرمشهر بابسته بندی متداوله‌بین‌المللی‌باشرایط‌و مشخصات زیر از طریق مناقصه خریداری می‌نماید .

۱ـ شرکت کنندگان درمناقصه میتوانندبامراجعه قبلی باین اداره صورت مشخصات را از دائره تدارکات دریافت و سپس مبادرت به‌تسلیم‌پیشنهاد نمایند .

۲ـسپرده مورد مناقصه پنج درصد بهای‌پیشنهادی است که باید یانقدا بصندوق‌این‌اداره واقع درانتهای خیابان ژاله پرداخت وقبض‌رسیدو یاتضمین بانکی ضمیمه پیشنهاد خود نمایند (چك بجای سپرده قبول نمیشود) در صورتی که‌برنده مناقصه از پیشنهاد خود عدول نماید سپرده مزبور بنفع دولت ضبط خواهد شد.

۳ـبرنده مناقصه ملزم است برای حسن‌انجام کار معادل صدی ده مورد مناقصه را بنام تضمین به‌صندوق این‌اداره بسپارد واین‌مبلغ‌پس‌از خاتمه تحویل جنس وواریز حساب قابل استرداد است .

٤ـ هزینه ثبت‌قرارداد و پرداخت مالیات‌و سایر عوارض مربوطه که طبق مقررات بمعامله تعلق بگیرد بعهده برنده مناقصه است .

٥ـاداره مجاز خواهد بود تاصدی بیست‌وپنج‌از میزان جنس باکار مورد معامله را کسرو یااضافه نماید .

٦ـ به‌پیشنهادهای مشروط و مبهم و پیشنهادهائی‌که بعداز مدت مقرر برسد ویافاقد سپرده باشد ویابرای قسمتی از مقدار مورد مناقصه‌برسد ترتیب اثرداده نخواهد شد ضمنا مدت اعتبار پیشنهادات از تاریخ تسلیم نبایستی از ٤٥ روز کمتر باشد .

۷ـ پیشنهاددهندگان بایستی پیشنهاد خودرا دردوپاکت لاك ومهر شده پاکت الف شامل مشخصات فنی و قبض سپرده یاتضمین بانکی‌وپاکت ب ارزش کالا وسایر شرایط تجاری‌بدفتر این اداره بنشانی فوق تحویل نمایند .

۸ـ حضور پیشنهاددهندگان در جلسه‌مناقصه بادر دست داشتن معرفی نامه کتبی آزاد است .

۹ـ جنس مورد مناقصه باید حداکثر در کوتاهترین مدت ممکنه در محل بندر خرمشهر تحویل شود .

۱۰ـ مدت قبول پیشنهادات تاآخروقت‌اداری روز ۱۱ر٤ر۳۹ خواهد بود .

۱۱ـپیشنهادات واصله درساعت ۱۰ صبح‌روز ۱۲ر٤ر۳۹ باز وقرائت خواهدشد .

۱۲ـ اداره دررد یاقبول هریك‌ازپیشنهادات مختار است .

اداره حسابداری کل کارخانه‌های ارتش

آ ـ ۹۹۰٤

STANDARD

رادیو ترانزیستور

SR

SR-G104

نماینده انحصاری ـ شرکت تجارتی ریشهر ـ باب‌همایون‌سرای همایون شرکت تهرانشهر ـ خیابان سعدی تلفن۳٤۲٥۳ـ۳۰۲۱۱٥

آ ـ ۹۸٥۸ آگهی‌مصور

تلمبه زیرآبی یکفاز

ساخت کارخانه معظم فوگل اطریش برای عمق تا چهل‌وپنج متر باکابل وکلید وسوپاپ برگشت

قیمت ۲۳۷۰۰ ریال

تهران اروپ ـ میدان فردوسی

۱ـ۱۰ آ ـ ۷۱۸۰

تشکر و سپاسگزاری

از جناب آقای دکتر هیئت رئیس محترم بخش جراحی بیمارستان هدایت و همچنین آقای دکتر رسولی جراح آن بیمارستان که در عمل‌دست اینجانب کوشش فراوانی نمودند تشکر مینمایم .

محمد حسن رضائی

اینجانب افتخار دارد که مراتب قدردانی و تشکر خود را از مساعی ومراحم جناب آقای دکتر رشیدفرخی در مورد معالجه و جراحی خود ابراز داشته و سعادت و موفقیت ایشانرا برای خود و جامعه از خداوندبزرگ خواستارم تنها وجود امثال دکتر رشید فرخیها در دستگاه دولتی می تواند مردم را بآینده نویدبخش مطمئن سازد و همشهریان خود را به‌داشتن‌چنین طبیب حاذق‌ودلسوزی تهنیت میگویم •

کرمان ـ علی اکبر حداد زاده

یخچال کول فلو

وسیله لازم ومناسب برای بهداشت وآسایش خانواده ها .

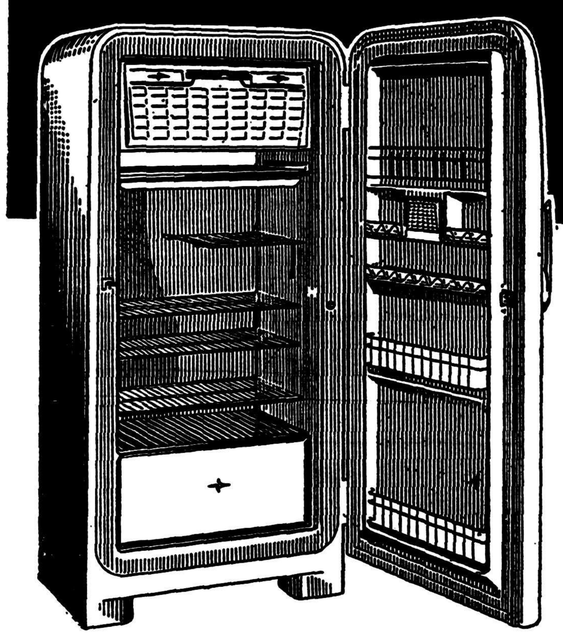

فروشگاه کلمن

خیابان سعدی

ساختمان تقی‌نیا

Cool-Flo

کانون آگهی زیبا

آ ـ ۹۸۲۲

آگهی‌های تسلیت

جناب آقای عبداله صابری

با کمال تاسف فوت والده معظمه را به آنجناب و خانواده محترم تسلیت گفته بقاء آن‌خاندان جلیل را ازخداوند متعال خواهانیم .

دانشجویان کمك مهندسی ـ سازمان جنگلبانی ایران

مصیبت وارده را بجناب آقای یحیی اتابکی تسلیت عرض می نماید . **کشور الماسی**

مصیبت وارده را بخانواده های محترم پیر نظر واتابیکی تسلیت عرض مینماید **عبدالهادی آقایان**

مصیبت وارده را بخانواده محترم اسفندیاری تسلیت عرض نموده و صمیمانه در غمشان شرکت داریم .

آ ـ ۸۳۷۷ **پروین و حسن استوانی**

جناب آقای یحیی اتابکی

مصیبت وارده را بجنابعالی و آن خاندان محترم‌تسلیت عرض میکنم .

حدادی ـ صمد خانی ـ صدوقی ـ فلکی ـ فرخی ـ جعفر زاده ـ ولی زاده ـ آذری ـ مشیری

مصیبت وارده را بخانواده محترم شریعتمداری بخصوص خانم مرضیه شریعتمداری صمیمانه تسلیت میگوئیم .

دکتر طباطبائی ـ دانشور ـ به‌گو ـ حدائق ـ سخائی ـ زرکشان ـ سطوتی ـ مظهری آ ـ ۸۳۷۳

جناب آقای فرخ صابر

مصیبت وارده را به آن جناب تسلیت عرض نموده سلامتی جنابعالی و بقاء عمر بازماندگان را خواهانیم .

سعادت ـ زریو ـ بلند همت ـ سیرنك ـ تن آراء ـ خوشنویس ـ وحدانی ـ عیسی زاده ـ نبیلی ـ موید ـ خوئی ـ امیدوار ـ سلیمی ـ اعرابی ـ احمدی نیا ـ سرتیپ زادگان ـ طباطبائی ـ حاج علیخانی ـ قویدل ـ کریمی ـ نعمتی ـ شبروان ـ روحانی ـ عسگری ـ میرخانی ـ فراکیش

جناب آقای عبدالکریم عموئی

با نهایت تاسف در گذشت آقای حسین اختبار را بجنابعالی و عموم بازماندگان آنمرحوم تسلیت عرض‌مینمائیم

اسحق زنگی ـ ماشاءاله رحیمی ـ حاج قدرت‌اله‌عبدالخالقی

با کمال تاسف و تاثر در گذشت شادروان غلامرضا آزرمی را ببازماندگان آنمرحوم بخصوص به آقایان ایرج و جمشید آزرمی تسلیت عرض مینمائیم .

محمود شکیبا ـ سید علی زرآبادی ـ خسرو ـ میرمیران ـ محمد آشوری آ ـ ۸٤۷۳

افسران و درجه داران دانشگاه نظامی مصیبت وارده را بسرکار سروان ذوالفقاری تسلیت گفته سلامت وبقاء آن خاندان را از خداوند متعال خواستارند .

آ ـ ۸٤۷٥ **سرلشگر ازهاری**

مصیبت وارده را بسرکار خانم ایراندخت اسفندیاری صمیمانه تسلیت میگوئیم . **کار کنان دبستان ماندانا**

در گذشت کمدین مشهور و بی نظیر ایران مرحوم **اصغر تفکری** در کلیه محافل هنری و سینمائی با اندوه و تاسف فراوان تلقی گردید اتحادیه تهیه کنندگان فیلم های فارسی و دوبله این ضایعه دیر جبران را بعموم هنرمندان و فرد فرداعضای خاندان آنمرحوم بخصوص عباس تفکری برادر ارجمندش تسلیت میگوید .

دبیر اتحادیه ـ **عطاءاله زاهد** ـ رئیس کمیسیون‌تشخیص **مهدی میثاقیه** ـ رئیس اتحادیه **دکتر اسمعیل کوشان**

جنابان آقایان محمد هادی ـ محمد هاشم ـ محمد حسین‌محوی

بدینوسیله مصیبت وارده را بحضور شما تسلیت‌عرض نموده و در غم شما شریك هستم . **منوچهر . کریمی**

آقای امیر حسینخانی مربی وزنه برداری

با نهایت تاسف مصیبت وارده را از طرف خود واعضاء فدراسیون و کلیه قهرمانان و ورزشکاران وزنه بردار کشور بشما تسلیت میگوید .

رئیس فدراسیون وزنه برداری ایران ـ سرهنك ستاد مصطفی امجدی آ ـ ۸٤۲٥

زاغری عزیز

فوت پدر را بشما وبرادران گرام و فامیل محترم‌تسلیت عرض میکنیم. **حمیدی ـ خادم ـ شعبانخانی ـ اخوت**

سرکار سرگرد دکتر سید محمودپور حسینی ریاست محترم بهداری لشگر ۱۱ خوزستان

پزشکان بیمارستان لشگر ۱۱ خراسان مصیبت وارده را صمیمانه تسلیت عرض نموده بقاء عمر و سلامتی دوست محترم‌را از خداوند متعال خواستارند .

سبزوار ـ سرگرد دکتر علی بهشتی ـ سروان دکتر محمد علی بینا ـ سروان دکتر جواد بهشتی ـ سروان دکتر منصور افلاطون ـ ستوان یکم دکتر نصرالله‌شهباز پور ـ ستوان یکم دکتر کریم شمس

با کمال تاثر و همدردی مصیبت‌وارده را بفامیل محترم طایفه خصوصا آقای فرهاد طایفه تسلیت عرض می نمائیم .

هوشنك پورطبیب ـ حمزه خرم

جناب‌آقای تقی‌آزرمی‌مدیر کل محترم‌بانك ایران وخاورمیانه

باکمال تاثر وتاسف‌فوت‌جانگداز مرحوم‌غلامرضا آزرمی اخوی گرام را بجنابعالی و فامیل محترم تسلیت عرض نموده بقاء و سلامتی آنجناب و فامیل محترم‌را از خداوند متعال خواستاریم .

از طرف کارمندان و کارکنان بانك ایران و خاورمیانه ـ شعبه بازار . ج ـ بامبان

مصیبت‌وارده را بخانواده محترم اتابیکی بخصوص به‌آقایان یحیی‌و پرویز اتابیکی تسلیت عرض می نمایم .

آ ـ ۸٥٥٥ **شاپور اعتمادیه**

از خرمشهر

فقدان یك شخصیت در خوزستان

ساعت ۹ونیم صبح پنجشنبه ۱۲ خرداد آقای حاجی عوض جهادی که‌یکی از مردان میهن پرست و سرشناس خوزستان بود در خرمشهر درگذشت . خبر فوت آن مرحوم بوسیله اعلامیه و رادیو آبادان و اهواز باطلاع اهالی رسید . فقدان اسف انگیز این مرد بزرك بیش از پیش موجب تاثر و تاسف اهالی شهرستانهای خرمشهر و آبادان گردید علاقه عامه نسبت بایشان‌طوری‌بود که جنازه آن مرحوم‌باحضورهمه طبقات اهالی از منزل تا گورستان برروی دوش حمل‌گردید در مجالس ترحیم و تذکر که در مسجد جامع‌آن شهرستان‌طی روز های پنجشنبه و جمعه برگزار گردید علماء ، روحانیون ، روسای دوایر دولتی و لشکری ، بازرگانان ، کلیه طبقات پیشه‌وران و اصناف آنشهرستان و گروهی از اهالی محترم اهواز و آبادان شرکت داشتند .

فقید سعید که یکی از مالکین نیکوکار و خیر این‌شهرستان بود در دوران زندگی خود پیوسته هم خود را صرف خدمت بشاه ، میهن و مردم نمود و در بدوزمامداری اعلیحضرت فقید مورد تفقد خاص واقع گردیدوپیوسته درخدمت بشاه و میهن و مبارزه‌با بیگانگان از هیچگونه کوششی فرو گذاری ننمود . پیوسته در مقامات ریاست‌اصناف‌شهرستان‌خرمشهر ،رئیس انجمن شهر ،رئیس حوزه های انتخابیه آبادان‌و خرمشهر در دوره های تقنینیه ، ریاست انجمن های خانه و مدرسه و عضویت در کمیسیون های مختلفه بدون انتظار هیچگونه اجر مادی بمردم و مملکت خدمت می نمود و در انجام امور خیر پیشقدم میبود .از خصائص‌برجسته‌آن‌مرحوم‌قریحه واستعداد خارق‌العاده او در سرودن اشعار میهنی بود . فقدان آن فقید سعید موجب تاسف و تاثر فراوان اهالی شهرستانهای خرمشهر وآبادان گردیده است .

درگذشت دوست عزیز و بیمانندم مرحوم اسدالله‌پیر نظر مصیبت بزرك ودردناکی است از خدای بزرك برای خانواده های محترم پیر نظر و اتابکی بخصوص برادران داغدیده آن مرحوم طلب صبر و شکیبائی و سلامتی می نماید .

آ ـ ۹۹۲٤ **نهاوند ـ دکتر سید حسن ملکوتی**

با کمال تاثر و تاسف درگذشت نابهنگام مرحوم علی اکبر لاری‌را بعموم بازماندگان آن مرحوم خصوصا آقای کاظم لاری‌تسلیت عرض نموده سعادت و سلامت آن خاندان محترم را از درگاه خداوند متعال مسئلت می نمائیم .

آ ـ ۸٥۷۷ **شرکت برق‌شوش**

کارکنان بانك ایران و خاورمیانه ضایعه اسف‌انگیز درگذشت شادروان غلامرضا آزرمی را به کلیه بازماندگان آن مرحوم مخصوصا برادر گرامی ایشان جناب آقای تقی آزرمی مدیر کل بانك ایران وخاورمیانه‌تسلیت عرض‌مینمایند.

آ ـ ۸٥۸۳

دوست و همکار عزیز بانو زهرا روحی

با نهایت تاسف درگذشت شادروان پدر اجمندتان را بسرکار و سایر بازماندگان تسلیت عرض نموده و همگی خود را در این مصیبت سهیم‌میدانیم ـ ازطرف کارمندان‌وآموزگاران دبستان لاله **عزیزالملوك معرفت**

آ ـ ۸٥۷۹

با نهایت تاسف مصیبت‌وارده را بخانواده محترم‌طباطبائی بخصوص آقای حسینعلی طباطبائی تسلیت عرض می نمایم .

آ ـ ۸٥۹۷ **اسمعیل شنگله**

با قلبی پر از اندوه مصیبت وارده را بخاندان جلیل پیوندی خصوصا استاد معظم جناب آقای رضا پیوندی‌تسلیت عرض می نمایم . **سمنان ـ کاظم اکبری**

آ ـ ۹۸۷۲

دوست و همکار گرامی آقای حبیب‌الله صابری

همکاران شما از این مصیبت وارده متاثر بوده و باعرض تسلیت صمیمانه بقاء عمر بازماندگان آنمرحومه‌را از خداوند متعال مسئلت دارند

کارمندان اداره مهندسی نفت شرکت‌سهامی‌نفت ایران

تیمسار سرتیپ ماهوتیان

بانهایت تاسف مصیبت وارده رابه آنجناب و خانواده محترم تسلیت عرض مینماید . آغاجاری **سروان‌معین‌زاده**

قابل‌توجه‌دارندگان‌مصالح‌ولوازم ساختمانی

ازواردکنندگان ویاتهیه‌کنندگان داخلی مصالح ولوازم ساختمانی تقاضا میشود کاتالوك ویك نمونه از اجناس خودرا به‌بنگاه مهندسی سازمان برنامه واقع‌در چهارراه سیدعلی خیابان خانقاه ارسال دارند تادر موقع تهیه پروژه‌های مختلفه مورد نظرقرار گیرد .جهت اطلاع بیشتر به‌تلفن شماره ۳٦۲۲۱ رجوع فرمایند. بنگاه‌مهندسی‌سازمان‌برنامه

۱ـ۳ آ ـ ۹٦٥۲

تلمبه زیرآبی یکفاز

بهترین تلمبه‌های اطریشی ساخت کارخانه معروف فوگل برای عمق ٤٥ متر باکلید وسوپاپ وکابل‌که با برق ضعیف هم کار میکند.

قیمت ۲۳۷۰ تومان

تعدادی واردشد تاتمام نشده مراجعه فرمائید

ازشهرستانها سفارش نقدی میپذیریم.

تهران‌اروپ میدان فردوسی

۱ـ۱۰ آ ـ ۸٤۰۸

Superior Curtain Lace

تور پرده‌ای عالی

نماینده:ی.شاهری‌وپسران ـ تهران

تلفن ۲۲٦۰۱ ـ ٥۱۳۷۲

NITTOH LACE CO., LTD.

آ ـ ۹۹٤۰

نیازمندیها و آگهی‌های کوچک

استخدام میشود

یکنفر بانو یا دوشیزه
برای امور خانه داری مورد نیازاست بتلفن شماره ٤٦٩١٧ رجوع شود .
آ-٨٦١٩

موسسه کاریابی البرز بچند نفر دوشیزه ماشین نویس با سابقه برای شرکت ها نیازمند است امیریه خیابان فرهنك تلفن ٢٠٦٠٤
٦-٣ آ-٨١٨٣

«استخدام فوری الکتریسین برای مدت موقت»
کارخانه علاءالدین -جاده کرج مقابل کارخانه جیپ -آقای‌لیکات
آ-٨٣١٥ ١-٤

Experienced Farsi/ English Typist Required by British Firm Call Mr. Minnis, Tel No, 46974 for appointment.

آگهی انتخاب استاد
دانشکده پزشکی تهران برای کرسی میکرب شناسی یك تن‌استاد انتخاب می نماید . داوطلبان واجد شرایط می توانند از تاریخ ١٤ر٣ر٣٩ تا یکماه برای ثبت نام به دبیر خانه دانشکده پزشکی مراجعه نمایند .
دبیرخانه دانشکده پزشکی

آموزشگاه خزائلی یکنفر بانو یا دوشیزه جهت‌مدیریت‌دفتر آموزشگاه شبانه استخدام مینماید داوطلبان میتوانند تا بیست وپنجم خرداد ازساعت ٨ تاساعت ١٢ صبح مراجعه فرمایند .
شاه آباد - ظهیر الاسلام کتابخانه آموزشگاه شبانه پسرانه خزائلی
آ-٩٩٠٠

بیك نفر دوشیزه یا بانو ماشین نویس‌فارسی نیازمندیم تلفن ٦٢٤٩٨
آ-٨٥٨١

پیشخدمت زن
که سواد داشته باشد و امورخانه را هم اداره کند نیازمندیم صبح‌تا ساعت هشت با تلفن ٤٨٠٧٢ و ظهر تا ساعت شش با تلفن ٤٢٣٥٤ و از ساعت هشت بعد از ظهر با تلفن ٤٨٠٧٢ مذاکره شود .
آ-٨٥٦٩ ١-٢

بچندنفر کارگر زن احتیاج است سه راه بوذرجمهری جنب مسافربری اتو تاج چاپخانه فروغ.

بچندین‌نفر خیاط ودست‌دوز واطو کش زن احتیاج است‌داوطلبان بانتهای خیابان‌بوذرجمهری نوساختمان نوروزی جنب فروشگاه میترا کارخانه بافندگی (تریکو نادر) مراجعه در صورت آزمایش‌باحقوق مکفی‌استخدام میشوند .

شرکت‌سهامی پخش رادیو بده‌نفر وزیزیتورکه‌تحصیلات دانشگاهی‌داشته باشندجهت معرفی‌کالای وارداتی‌خودجهت تهران و شهرستانها برای مدت دوماه احتیاج دارد داوطلبان میتوانند تا روز ٢٥خردادماه درساعات کار از ٨ تا ١٣ و ١٦½ تا ٢٠ بآدرس زیر مراجعه‌واطلاعات لازمه را کسب نمایند .
شرکت سهامی پخش‌رادیو خیابان فردوسی پاساژامینی مقابل بانك‌ملی شماره ٢٠
آ-٩٩٤٨ ١-٢

در حومه طهران باداشتن زمین که دارای آب قنات و برق وتلفن بوده و مساعد برای تاسیس کوره آجری و گوداری و مرغ داری‌است احتیاج بشریك‌داریم لطفابشماره١٣٤١ راهنمای اطلاعات مراجعه فرمائید .
آ-٩٩٦٢ ١- ٢

SALESMAN REQUIRED
BRITISH OWNED COMPANY MARKETING CONSTRUCTION MACHINERY REQUIRE A SENIOR SALESMAN. EXCELLENT KNOWLEDGE OF ENGLISH AND ENERGETIC APPROACH TO BUSINESS ESSENTIAL. A GOOD SALARY AND PROSPECTS CAN BE OFFERED TO SOMEONE PREPARED TO DEVOTE HIS FULL TIME AND ENERGY TO THIS EXACTING WORK. APPLY IN WRITING TO ETTELAAT NO 1337
آ-٨٢٤٥ ١-٢

بفروش میرسد

یك رادیو گرامافون
بقیمت مناسب بفروش میرسد بعد از ظهر به تلفن ٨٢٣٥١ مراجعه فرمایند .
آ-٨٥٧٥

درشمیران
چهار هزار متر باغ مشجر گلکاری باتمام لوازم تلفن عمارت مدرن هوای لطیف برای مذاکره توسط‌تلفن ٨٣٥٩١ از ساعت ٧ صبح تا ١٢ یا از ٤ تا ٧
نشانی - از خیابان دزاشیب‌آخر خیابان حکمت شماره ٥٦- ٥٤
آ- ٨٥٧١

برای فروش
پوشاك و اثاثیه منزل -رهنگ اسباب وافسر امریکائی در روز های جمعه - شنبه و یکشنبه ٢٠ - ٢١ و٢٢ خرداد ١٣٣٩ از ساعت ٩ صبح تا ٥ بعد از ظهر در منزل ایشان واقع در دروس - یخچال - خیابان هدایت شماره ١٢٤ بفروش میرسد.
آ-٨٢٧٥

یکباب‌خانه بمساحت١٥٠متر واقع درخیابان سعدی شمالی بفروش میرسد طالبین به تلفن‌شماره٣٧٤٦٩ مراجعه فرمایند .
آ-٩٩٦٦

خانه فروشی لوکس ومدرن
مساحت در حدود ١٢٠ متر ٦ اطاق برق تلفن لوله کشی تلفن ٤٠٥٧٢ و ٦٧٣٣١ مراجعه فرمائید.
آ-٨٤٥١ ١-٢

دو دستگاه کارخانه یخسازی
مستعمل مرتب ساخت انگلستان هریك بظرفیت هشت تن بفروش‌می رسد طالبین از صبح تا ظهربتلفن ٢٢٣٧٢مراجعه فرمایند .
آ-٨٥٦٧ ١- ٣

تلفن ٤ بفروش میرسد
٤٤٦٤٧
آ-٨٦١٣ ١-٢

فروش اتومبیل

یك‌دستگاه اتومبیل سواری
مدل ٥٨ فورد بعلت مسافرت بفروش میرسد طالبین بتلفن ٣٤٠٥٣ مراجعه کنند .
آ-٩٤٤٠ ١-٦

اتومبیل فولکس کارمن
یا استودبیکر از ٥٥ ببالا باقساط خریداری میشود تلفن ٤٩١٨٦ بعداز ظهرها
آ-٨٥٠٣

یکدستگاه اتومبیل مرسدس بنز ١٨٠ مدل ٥٥ بسیار مرتب و تمیز که صاحبش از آلمان باخود آورده است بدون واسطه مقطوعا بمبلغ یکصد هزار ریال بفروش میرسد. طالبین میتوانند همه روزه بین‌ساعت های ٥ر٢ تا ٥ر٤ بعد از ظهر به تلفن شماره ٤١٣٠٥ مراجعه‌نمایند .
آ-٨٥٩١

واگذار میشود

سالنی بمساحت ٣٠٠ متر
درقسمت تحتانی سینمادیانا بابرق وآب آماده برای ایجاد رستوران وباشگاه باجاره واگذار میگردد. بتلفن٤٢٠١٠ مراجعه شود.
آ-٩٧٢٠ ١-٣

٧ دستگاه آپارتمان بابرق و آب هردستگاه ٣ اطاق بسرویس کامل درخیابان فیشر آباد یکجا یاجداگانه واگذار میشود به‌آقای منوچهرعباسی مراجعه فرمائید . تلفن٦٨١١٦
آ-٨٥٦١ ١- ٣

تبریک

خداوند به آقای مهدی پرنورفرزند پسری عطا فرمود .

مولود جدید را به دوست گرامی حودم آقای مهدی پرنورتبریك‌میگوئیم
مهدی نبی‌فر

لامیدال
تخته‌مصنوعی رویه‌پلاستیك الوان را ازشرکت سهامی آباد خیابان‌رفائیل رو بروی باشگاه افسران شماره ٦٨ بقیمت تجارتی خریداری فرمائید . برای عمده فروشی از واسطه استقبال میشود تلفن ٤٤١١٠ .
آ- ٩٩١٨

مستغلات

برای اجاره باغات مدرن‌خود
در شمیرانات باتباع خارجی بتلفن ٤٩٧١٣ مراجعه فرمائید .
آ-٧٥٨٩ ١-١٠

اگر پول راکد دارید
بوسیله بنگاه کوشان باوثیقه‌گرفتن ملك ثبت شده از پول خود بهره‌برداری نمائید .

اگر پول راکد دارید
مستقیما باورقه مالکیت رجوع فرمائید لاله‌زار ٣٩٧٨٤ بنگاه‌کوشان
آ-٩٦٥٠ ١-٦

دردامنه تپه الهیه شمیران
ساختمان دو طبقه نوساز(زیربنا ٣٠٠متر) در روی ٣٠٠٠ مترزمین بناگردیده که از هر حیث جالب و تماشائی و دارای دید بسیار عالی می باشد و جهت سکونت و یا تاسیس باشگاه کلوب کانون و عمارت‌ییلاقی سفارت و مهمانخانه مدرن و همچنین آسایشگاه و منزل طبی
(Maison de repos - Maison medicale)
بسیار مناسب است داوطلبین‌بتلفن شماره٨٦٨٢٩ مراجعه فرمایند .
آ-٨٣٦٣ ١- ٤

یك منزل مشجر در شهر جهت اقامت یك خانواده اروپائی مورد نیاز است تلفن ٤٩٧١٣
آ-٤١٣ ١- ٣

اراضی جنت‌آباد خریداریم
بزرگانی‌پارس تلفن٤٥١٤٢
آ-٨١٣٣ ١- ٣

پول شرطی موجوداست
هرقدر بخواهید بازرگانی پارس تلفن ٤٥١٤٢
آ-٨١٣٥ ١- ٣

نارمك - تهران‌نو - تهران پارس
نیروی هوائی - وحیدیه برای خرید و فروش نقد و اقساط زمین و هر گونه معاوضه بازرگانی امینی اول سیمتری نارمك تلفن ٩١٠٠٩٠ مراجعه فرمائید .
آ-٨٠٥٤ ١-١٠

یك دستگاه ٣ اطاقی
یك دستگاه ٢ اطاقی با کلیه‌لوازم در ساختمان جدید واقع در نبش‌خیابان شاه و کاخ برای دفتر یا منزل تلفن ٢٣٨٣٩-٤٣٣٠٤
آ-٩١٦٨ ١-٥

جویای کار

جوانی آشنا بزبان‌انگلیسی
ماشین نویسی لاتین و فارسی دارای گواهینامه و تجربه رانندگی جویای کاراست تلفن ٦٩٣١٧
آ-٨٥٠٧

وکیل ومشاور حقوقی
وکیل پایه یك دادگستری و دکتر حقوق برای قبول وکالت و مشاوره حقوقی در موسسات و شرکت‌هاحاضر به استخدام می باشد . لطفابه‌راهنمای شماره ١٣٤٢ اطلاعات مراجعه‌فرمائید.
آ-٨٦٢٣ ١-٤

دخترخانمی لیسانسیه زبان‌انگلیسی تندنویسی و ماشین‌نویسی انگلیسی جویای کار است بصندوق پستی شماره١٠٣٣ مکاتبه نمائید .

جوانی دیپلمه برای تدریس‌خصوصی انگلیسی وامور دفتری و حسابداری آماده است تلفن ٦٨٥٣٠

آموزشگاههای فنی

کلاس نقشه‌کشی
بعداز سه‌ماه کارآموزی درامور نقشه‌کشی وطراحی درکاخ علم
(آموزش فرهنك)
واخذ دیپلم مهندسیاری فورا استخدام میشوید کلاس مخصوص محصلین‌و نقشه برداری مجزاست آموزش‌فرهنك‌چهارراه‌دروازه دولت روبروی خیابان‌سعدی

آموزشگاههای علمی

کلاس پیانو
پروین خرسندیان فارغ التحصیل اکادمی موزیك وین که بتازگی وارد شده برای تدریس دوشیزگان با بهترین متد علمی حاضر است .
آدرس : خیابان جلال بایار -شماره ٤٣ تلفن ٦٩٣٧٧

احتیاجات زندگی

رستوران ژاله مخصوص خانواده ها است دارای چلوکباب مطبوع وسایر اغذیه متنوع ولذیذ ایرانی و فرنگی اول لاله‌زار نو جنب سینما متروپل تلفن ٣٢٣٣١

قرص مخمر آبجویستامین
را از داروئی بهنا م‌خیابان ناصر خسرو تلفن ٥٢٥٣٦ ابتیاع‌فرمائید .
آ- ٩٩٢٠

مکس ویشه
رافع مکنیم سازمان مجهز بامهندس متخصص
تلفن ٣٠٤٠٦٩

اجاره داده میشود

خانه‌ای باهشت اطاق
وبرق و تلفن ودیوترم وران وجای ماشین خیابان تخت جمشید غربی بعلت مسافرت اجاره ویابفروش می رسد .
بعداز ظهرهاباتلفن٤٥٦٦٧مذاکره فرمائید
آ-٨٣١١ ١-٥

باغچه ییلاقی و آپارتمان شهری
باغچه‌واقع‌درنیاوران شمیران‌دارای برق تلفن و استخر و ساختمان و همچنین دو آپارتمان هر یك دارای چهار اطاق و کلیه وسائل و تلفن واقع در میدان کاخ بر خیابان‌طوسی برای اجاره حاضر است تلفن شماره ٦٤٥٢٠ مذاکره فرمائید .
آ-٨٥٥١ ١-٢

بعلت مسافرت یکدستگاه
عمارت بمشخصات زیر بقیمت مناسب مبله یاغیرمبله اجاره داده میشود عمارت شمالی دو طبقه نمای سنك‌تراورتن دارای ٧ اطاق هال‌انبار استخر تراس دو مستراح و حمام باوان دئوترم شوفاژ وبرق و آب‌لوله وتلفن (٦٢٧١١) نشانی خیابان‌ایران- شهر شمالی خیابان خردمند کوی بهروز کاشی ١٤
آ-٤٩٩ ٨ ١- ٣

منزلی در حوالی‌خیابان
سی متری دونبش در حدود١٣٠٠ متر با برق و تلفن آب لوله کشی برای اجاره آماده‌است بتلفن٢٢١٣٠ یا ٢٢٢٥٢ مراجعه شود .
آ-٩٩٥٤

ویلای نوساز قشنك یك طبقه
واقع در داودیه نزدیك قلهك‌دارای تمام وسائل راحتی و هال و پنج اطاق و بالکن وسیع و حیاط‌بزرك باغچه دار با مبل یابدون مبل اجاره داده میشود بهتل فردوسی خیابان فردوسی تلفن٣٦٧٢٣- ٣٤٠٦٣مراجعه شود .

یکباب خانه مدرن لوکس
دارای هفت باب اطاق با برق و تلفن‌و حمام‌ومتعلقات‌درخیابان‌بهارکوی صارم اجاره داده میشود تلفن٤٧٩٨٢
آ-٩٨٧٨ ١- ٢

مستاجرین ومالکین‌مستغلات
صدها منزل‌و آپارتمان خالی‌جهت اجاره و خرید و فروش موجود داریم تلفن ٣٩٩٥٣ و ٣٩٢٩٣
آ-٨٥٥٣ ١-٣٠

تلفنهای اطلاعات

تلفنخانه ٣٠٠١٠ تا ٣٠٠١٩
سرویس حوادث ٣٠٣٥٦٩
اطلاعات هفتگی ٣٠٤٨٧٨
اطلاعات بانوان ٣٠٣٣١٣
اطلاعات جوانان ٣٠٤٥٩١
اطلاعات کودکان ٣٠٤٥٩١
شعبه آگهی ها ٣٠٥١٠٨ -٣٠٢٦٣٣
کانون آگهی طوطی نو ٣٠٤٥٩٢ - ٣٠٤٥٩٣

مقاطعه ساختمان
نظارت دقیق با ارزانترین قیمت تغییرات و تعمیرات اساسی خانه های قدیمی و تبدیل آن
به خانه‌های مدرن
زیر نظر مهندسین متخصص شرکت
ساختمانی بتون‌ریز
بامسئولیت محدود چهارراه دروازه دولت روبروی‌خیابان سعدی تلفن ٦٩٤٩٥

آگهی های کوچک

اصول فن خیاطی
تالیف
• استاد عبدالله امیرالوداع
یگانه کتاب جامع و پر ارزشی‌است که در عصر حاضر در زمینه هنر خیاطی نگاشته شده است این اثر نفیس که حاوی تصاویر و مطالب آموزنده هنری است شامل ٦٧ مبحث اصولی و فنی بینظیر می باشد وچون بزودی از طرف موسسه مطبوعاتی عطائی چاپ و منتشر می گردد از علاقمندان خواهشمنداست‌تعدادمصرفی خود را بموسسه مزبور اطلاع دهند .
آ-٨٦٢١

کسانیکه میخواهند خانه بسازند
قبل از اینکه ساختمان بدشکل و گران‌قیمت نصیبشان شود بامهندسین مجرب اروپا دیده دفتر فنی مساش مشاوره کنند.دفترفنی مساش‌مخصوص طرح نقشه های ساختمانی و کار های متره راه سازی
نشانی-انتهای بهار کوی عمرانی کاشی ٤تلفن٦٤٩٤٩

تهیه‌کننده
نقشه‌های ساختمانی
شرکت ساختمانی
فراز نو
ابتدای خیابان منوچهری
پاساژ ساعتچی تلفن ٣٠٢٦٠١

دو دستگاه غلطك
سه چرخ ١٠-١٢ تن برای اجاره مورد نیاز است در ساعات اداری با تلفن ٣٨٥٧٧ مذاکره شود .
آ-٨١٥٧ ١-٢

مبرزترین آرشیتکت آلمانی
مسیو دوالی
درشرکت
ساختمانی آرمیا
نقشه های شما را با طرح های مدرن و زیبا با ارزانترین قیمت تهیه و اجرا می نماید از ساختمان های انجام شده ما دیدن کنید . لاله زارنو کوچه‌دکتروفاآقاجانیان تلفن٣٠٣٠٧٨
آ- ٩٩١٦

گم شده

اسناد و مدارك مشروحه‌ذیل
را اینجانب علی قائم درمورخه١٤ر٣ مفقود نموده‌ام ١- سند مالکیت خانه بشماره ٣٢٠٧٦ و پلاك ٣١ر٩٦٠ با بونجاق سند - یك دسته چك ٢٥ برگی بانك بازرگانی حساب شماره ٤٣١٨٣ یکقطعه چك‌بانك تهران بشماره ٤٧١٢٣٧ -١٢ر٣ر٣٩ ومبلغ ٢٩٠٠ ریال حامل یك ورقه خاتمه خدمت با پنج برك مفاصا حساب‌اگر از روی اسناد فوق‌الذکر معامله‌انجام گردد از درجه اعتبارساقط .میباشداز یابنده تقاضا دارم به آدرس خیابان ناصر خسرو زیر زمینی سادات ارسال دارند .

در تاریخ ١٥ر٣ر٣٩ تعداد ١٥ قطعه چك تقریبا بمبلغ ٢٣١٦٣٠ریال از منزل‌اینجانب مصطفی خانلقی در ساعت ١٢ شب بسرقت برده شده چکهای فوق از درجه اعتبار ساقط است و باگاهی کلانتری ١٤ طبق شماره ٢٢٢٨- ١٥ر٣ اطلاع داده‌شد جوینده بتلفن ٢٦٦٥٤ اطلاع دهد.
١٥ر٣ر٣٩ صادرات رودکی شماره ٦٩٤٨٧٢ ١٠٠٠٠ ریال
٢٠ر٣ر٣٩ صادرات رودکی شماره ٦٩٥١٩٨ ١١٤٠٠ ریال
١٨ر٢ صادرات میدان خراسان ٨٦٦٣ ٦٥٠٠ ریال
٢٤ر٣ر٣٩ صادرات رودکی شماره ٦٩٥١٩٩ ١١٢٥٠ ریال
٢٨ر٣ر٣٩ صادرات رودکی شماره ٧٠٨٢١٤ ١١٠٠٠ ریال
٢٥ر٣ر٣٩ صادرات شهناز شماره ٧٩٣٣٩٠ ١٧٠٥٠ ریال
٣٠ر٣ر٣٩ر صادرات رودکی شماره ٧٠٨٢١٥ ١٠٠٠٠ ریال
١٩ر٣ر٣٩ پارس باغ جنت شماره ٠٩٠٦٦٠ ١٢٠٠٠ ریال
٢٤ر٣ر٣٩ پارس باغ جنت شماره ٠٩٠٦٦١ ١٢٠٠٠ ریال
١٠ر٤ ملی ژاله ٥٠٠٠ ریال
٣٠ر٨ بازرگانی گمرك ٦٠٠٠٠ ریال .
١٠ر١ بیمه بازرگانان گمرك شماره ٦٢٨٧٠١ ٤٢٤٣٠ ریال
١٨ر٣ر٣٩ بیمه بازرگانان شماره ٦٣٣٢٦٧ ١٠٠٠٠ ریال
١٠ر٣ بیمه بازرگانان ری‌باغ‌جنت شماره ٠٤٨٩٠٩ ١٢٠٠٠ ریال
١٦ر٣ر٣٩ پارس هدایت شماره ٩٩١٢٠٥ ١٠٠٠ ریال

راهنمای پزشکی اطلاعات

دکترهای متخصص درمجاری ادرار و تناسلی
دکتر محمدرضا مسدد
رزیدنت‌سابق بیمارستانهای‌امریکا درمان قطعی بیماریهای مقاربتی دروازه دولت روبروی ساختمان فیات تلفن- ٣٠٢٥٤٨ -پذیرائی‌عصرها ازساعت٥ الی ٨بعداز ظهر

دکتر معانی
امراض مقاربتی - مجاری ادرار - معالجه سوزاك تازه و کهنه - ورم پروستات و سستی وناتوانی - ضیق مجرا امراض زنانه - خیابان فردوسی مقابل بانك ملی مرکز .

درمان قطعی سوزاك تازه و کهنه وضعف قوای‌تناسلی
دکتر جناب زاده دارای گواهی نامه ازدانشکده طب فرانسه‌صبح و عصر خیابان منوچهری‌مقابل کوچه دبیرستان ژاندارك.

دکتر دانشگر
امراض مقاربتی و جلدی و سوزاك تازه و کهنه ورم پرستات ضیق مجرا سستی و بواسیر امراض زنانه‌ونازائی خیابان سپه مقابل پستخانه تلفن ٣٠٢٤١٦

دکترا - پولوسا
متخصص بیماریهای مقاربتی‌مجاری ادرار تناسلی خیابان‌فردوسی شمالی کوچه صادق تلفن ٤٦٥٨٩ پذیرائی صبح و عصر

پلی‌کلنیك
دکترمجاهدی دکترصدیقی
رزیدنت سابق بیمارستانهای امریکا بیماریهای داخلی- اطفال - مقاربتی ترك تریاك وسایر مواد مخدره‌ترك الکل
مجهز بدستگاههای رادیو سکپی‌و اثروسل تراپی (بخور بنی سیلین وغیره) دیاترمی
پذیرائی بعداز ظهرهاوایام تعطیل وشبها تاصبح
خیابان شاه روبروی مسجدمسجد شماره تلفن ٤٩٥٢٦

دکتر رحمانی
متخصص امراض اعصاب و روح از دانشگاه لندن خیابان پهلوی بالاتر از چهارراه امیر اکرم تلفن ٤٥١١٤ پذیرائی صبح و عصر

دکترهای متخصص در بیماریهای جهاز هاضمه
دکتر رفیعی
از دانشگاه پاریس معده . کبدءروده- پذیرائی ٤تا٨ بعدازظهر خیابان جامی اول کوچه پاریس تلفن ٦٣٠٦٠

دکتر عباس نیك‌نژاد
متخصص از دانشگاه پاریس در بیماریهای معده - روده - کبد- لوزالمعده ودرمان بواسیر بدون‌عمل فیستول - فیسور بامتد موثر دروازه شمیران خ - گرامی

آگهی مناقصه

یکدستگاه مولد برق بقدرت سیصد کیلووات که‌در تهران موجود باشد ودر شهر زابل تحویل شود با شرایط زیر برای شهرداری زابل خریداری میشود .
١-داوطلبان فروش بقسمت فنی اداره کل امورشهرداریها مراجعه و اوراق مشخصات شرایط شرکت در مناقصه رادریافت وذیل آنرا امضاء ضمیمه پیشنهاد نمایند .
٢-پیشنهاد دهندگان بایستی‌مبلغ یکصدو پنجاه هزارریال بحساب١٣٩٦ اداره کل امورشهرداریها تودیع یا معادل آن ضمانتنامه بانکی ضمیمه پیشنهاد خود نمایند .
٣- پیشنهادات باید تا آخروقت اداری روز سه‌شنبه سی‌ویکم خرداد ماه ١٣٣٩ بدفتر اداره کل امور شهرداریها واقع درمیدان ٢٤ اسفند تسلیم ورسیددریافت گردد .
پاکت پیشنهاد های رسیده ساعت ١٠صبح روز بعد درکمیسیون مربوطه مفتوح و رسیدگی خواهدشد حضور پیشنهاد دهندگان در جلسه مناقصه آزاد است .
فرماندار سیستان -فروغی
آ-١٠٠٠٠ ١-٣

صاحب امتیاز و مدیر مسئول: عباس مسعودی
جای اداره خیابان خیام چاپخانه اطلاعات

امشب بکدام سینما میروید؟

سینماهای درجه یک

سینما اسیا (تلفن ٤٢٩٠٩)

قدرت پول (رنگی -دوبله بفارسی) باشرکت : بلیندالی - ایان‌ماریکل . شروع : ١٠ر٣٠ صبح - ٣-٥-٧-٩ بعد از ظهر .
سینما امپایر (تلفن : ٦٧٢٥٢)

آسمان نیلگون (وایداسکرین - دوبله‌بفارسی)باشرکت :ویتوریودسیکا جوانارالی - شروع : ١٠ر٣٠ صبح- ٣ر١٥- ٥ر١٥- ٧ر١٥- ٩ر١٥ بعد از ظهر
سینما پلازا (تلفن : ٤٤٢٥٥)

بزن بریم هالیوود (ویستاویژن- رنگی-دوبله بفارسی) باشرکت : جری لوئیس -دین‌مارتین - شروع : ١٠ر٥ صبح -٣-٥-٧-٩ بعد از ظهر
سینما تخت‌جمشید(تلفن ٤٣٥٥٠)

راپسودی (رنگی) با شرکت : الیزابت تایلور - ویتوریو گاسمن شروع : ٣-٥-٧-٩ بعد از ظهر
سینما درایویی (تلفن ٩١١٥٤٣)

استفانی (دوبله بفارسی) باشرکت: سابینه سینین - کارلوس تامپسون شروع : ٧-٩ر٣٠ بعد از ظهر
سینما رادیوسیتی(تلفن: ٤٣٣٢٠)

دختر بوالهوس (سینما سکوپ- رنگی - دوبله بفارسی) با شرکت: سید چاریس - ربرت تایلور شروع : ١٠ر٣٠ صبح- ٣-٥-٧-٩ بعد از ظهر
سینما رکس (تلفن ٣٤١٦٩)

قدرت پول (رنگی -دوبله بفارسی) باشرکت : بلیندالی - ایان‌ماریکل . شروع : ١٠ر٣٠ صبح- ٢ر٣٠-٤ر٣٠-٦ر٣٠-٨ر٣٠ بعد از ظهر .
سینما حافظ (تلفن :٣٤٠٧٤)

بزن بریم هالیوود (ویستاویژن- رنگی-دوبله بفارسی) باشرکت : جری لوئیس - دین مارتین - شروع : ١٠ر٥ صبح ٢¾-٤¾-٦¾-٨¾ بعد از ظهر
سینما مولن روژ (تلفن : ٣٠٣٠٣٠)

کاباره کروئل (ویستا ویژن - دوبله بفارسی)با شرکت :الویس پریسلی - کارولین جونز شروع : ١٠ر٣٠ صبح ٣-٥-٧-٩ بعد از ظهر
سینما لباگارا (تلفر ٦٥٣٠٧)

پدر عشق بسوزد (دوبله بفارسی) باشرکت : والترکیاری -لوچیابوزه . شروع : ١٠ر٣٠صبح -٢ر٣٠- ٤ر٣٠- ٦ر٣٠-٨ر٣٠ بعد از ظهر .
تراس نیاگارا

پدر عشق بسوزد (دوبله بفارسی) باشرکت : والترکیاری -لوچیابوزه . شروع :٧ر٣٠-٩ر٣٠ بعد از ظهر .
سینما ایران (تلفن ٣٦٢٥٤)

عروسك پشت پرده با شرکت: مجید محسنی - شهلا - وحدت- شروع : ١٠ر٣٠ صبح- ٢ر٣٠ - ٤ر٣٠-٦ر٣٠-٨ر٣٠ بعد از ظهر
سینما اسکار (تلفن :٤٥٧٩٧)

شاهدبرای تعقیب (دوبله‌فارسی) با شرکت‌تایرون‌پاور- مارلین دیتریش شروع :١٠ر٣٠ صبح- ٢ر٣٠-٤ر٣٠- ٦ر٣٠-٨ر٣٠ بعد از ظهر
سینما آریا (تلفر ٣٧٩٥٦)

جنایت در شانگهای با شرکت : روت رومن - ادموند اوبراین شروع ١٠ر٣٠ صبح- ٢ر٣٠-٤ر٣٠-٦ر٣٠- ٨ر٣٠ بعداز ظهر
سینما المپیا (تلفر ٦٥٧٩٨)

غرور و تمرد (رنگی - دوبله بفارسی) با شرکت : آلن لاد -اولیویو دوهاویلند شروع : ٢ر٣٠-٤ر٣٠- ٦ر٣٠-٨ر٣٠ بعد از ظهر
سینما انقلاب (تلفر ٤٠١١٦)

عروسك پشت پرده با شرکت . شهلا- وحدت- مجید محسنی‌شروع: ١١ صبح-٣-٥-٧-٩ بعد از ظهر
سینما برلیان (تلفر : ٣٣٥٣٥)

کاباره کروئل (ویستا ویژن دوبله‌بفارسی) باشرکت الویس پریسلی -کارولین جونز. شروع: ١٠ صبح -٢-٤-٦-٨ بعداز ظهر .
سینما پارك (تلفر ٣٩٦٣٧)

جنك و صلح (ویستاویژن- رنگی- دوبله بفارسی)باشرکت :ادری‌هپبورن مل فرر شروع: ١٠ر٣٠ صبح - ٢ر٣٠-٥ر٣٠ -٨ر٣٠ بعداز ظهر .
سینما تهران (تلفر ٣٨١٦٥)

دختر نمکزار (رنگی-دوبله بفارسی) باشرکت : ایزابل کوری - مارچلو - ماستروپانی شروع :١٠ر٣٠ صبح . ٢ر٣٠ - ٤ر٣٠ - ٦ر٣٠ - ٨ر٣٠ بعد از ظهر (تابستانی : ٧ر٣٠ - ٩ر٣٠ بعد از ظهر)

سینما چارلی (تلفن : ٦٨٤٦١)

زن پاریسی (رنگی-دوبله‌بفارسی) باشرکت بریژیت باردو- هانری‌ویدال شروع ١٠ر٣٠ صبح- ٣- ٥- ٧- ٩- بعد از ظهر
سینما دیانا (تلفن : ٤٢٠١٠)

عروسك پشت پرده با شرکت : وحدت - مجید محسنی - شهلا شروع : ١٠ر٣٠ صبح- ٢ر٣٠ - ٤ر٣٠-٦ر٣٠-٨ر٣٠ بعد از ظهر
تراس دیانا

لبه ابدیت (سینماسکوپ -رنگی- دوبله بفارسی) باشرکت: کرنل‌وایلد- ویکتوریا شاو شروع : ٧ر٣٠ -٩ر٣٠ بعد از ظهر
سینما دلیا (تلفن :٣٣٨١٢)

پدر عشق بسوزد (دوبله بفارسی) باشرکت : والترکیاری -لوچیابوزه . شروع : ٢ر٣٠صبح -٤ر٣٠- ٦ر٣٠-٨ر٣٠ بعد از ظهر .
سینما رویال (تلفن ٦٨٢٠٦)

لبه ابدیت (سینماسکوپ -رنگی- دوبله بفارسی) باشرکت: کرنل‌وایلد- ویکتوریاشاو .شروع :١٠ر٣٠ صبح- ٣-٥-٧-٩ بعد از ظهر .
سینما سعدی (تلفر :٣٦٤٦٨)

آسمان نیلگون (وایداسکرین - دوبله بفارسی) با شرکت : ویتوریودسیکا - جوانارالی شروع : ١٠ر١٥ صبح- ٢ر٣٠- ٤ر٣٠- ٦ر٣٠ -٨ر٣٠ بعد از ظهر
سینما سپیلا (تلفن ٣٦٤٢٤)

بزن بریم هالیوود (ویستاویژن- رنگی-دوبله بفارسی) باشرکت : جری لوئیس -دین‌مارتین - شروع ١٠ر٥ صبح ٢ر٥ - ٤ر٥ - ٦ر٥ -٨ر٥ بعد از ظهر
سینماکریستال (تلفن ٣٧٦٧٥)

استفانی (دوبله بفارسی) شروع : ١٠ر٣٠ صبح -٢ر٣٠-٤ر٣٠-٦ر٣٠ - ٨ر٣٠ بعداز ظهر
تراس کریستال

کاباره کروئل (ویستاویژن دوبله بفارسی) باشرکت : الویس پریسلی کارولین جونز . شروع: ٧ر٣٠ -٩ر٣٠ بعد از ظهر .
سینما کازون (تلفر ٤٠٠٦٥)

فردا روشن است با شرکت: دلکش - پرخیده -ویدا قهرمانی شروع : ٤ر٣٠-٦ر٣٠-٨ر٣٠ بعد از ظهر
سینما متروپل (تلفر ٣٩٤١٠)

لبه ابدیت (سینماسکوپ -رنگی- دوبله بفارسی) باشرکت: کرنل‌وایلد- ویکتوریاشاو .شروع : ١٠ر٣٠ صبح- ٢ر٣٠- ٤ر٣٠ -٦ر٣٠ -٨ر٣٠ بعداز ظهر .
سینما همای (تلفن ٤٢١٦٩)

چشمه عشاق با شرکت • ویگن- تهمینه شروع: ١٠ر٣٠ صبح - ٢ر٣٠ - ٤ر٣٠ - ٦ر٣٠ -٨ر٤٥بعد از ظهر

سینماهای درجه دو

سینما پردیس

فرار از پناهگاه (ویستاویژن - رنگی) باشرکت: جمس کاگنی- جان دریك. شروع ١٠ر٣٠ صبح- ٢ر٣٠- ٤ر٣٠- ٦ر٣٠- ٨ر٣٠ بعد از ظهر.
سینما تاج (تلفر ٣٣٠٦٤)

سرگذشت ادی دوچین (سینماسکوپ -رنگی)باشرکت : کیم‌نواك -تیرون پاور . شروع :١٠ر٣٠صبح -٢ر٣٠- ٤ر٤٥ -٧-٩ر١٥ بعد ازظهر
سینما سیلوانا (تلفر :٣٣٧٧٧)

شیر فروش (سینما سکوپ - رنگی) با شرکت : دلکش - متوسلانی ظهوری شروع : ٢ر٣٠ - ٤ر٣٠- ٦ر٣٠ - ٨ر٣٠ بعد از ظهر(تابستانی ٧ر٣٠ - ٩ر٣٠ بعد از ظهر)
سینما فردوسی (تلفن ٣٥٧٨٤)

فستوال بزرك فیلم شروع : ١٠ر٣٠صبح- ٢ر٣ ٤ر٣- ٦ر٣٠- ٨ر٣٠بعداز ظهر
سینما فری (تلفر : ٣٧٨٩٤)

غرور و تمرد (رنگی - دوبله به فارسی) باشرکت آلن‌لاد - الیویو- دوهاویلند شروع ٢ر٣٠-٤ر٣٠- ٦ر٣٠-٨ر٣٠ بعداز ظهر
سینما مراد (تلفن ٣٧٢٨٩)

فرشته وحشی با شرکت . روفیا- کاشانی - آفت شروع: ٢ر٣٠ - ٤ر٣٠ - ٦ر٣٠ - ٨ر٣٠ بعد ازظهر
سینما مشعل (تلفر :٣٣٨٣٦)

از اینجا تاابدیت باشرکت: برت لنکستر - دبوراکر. شروع ١٠ر٣٠ صبح- ٢- ٤ر١٥- ٦ر٣٠- ٨ر٤٥ بعد

پیوند گذشته و حال!

تاسیسات عظیم و آخرین سیستمی که انواع مشابه‌آن در دنیای امروزعالیترین تجهیزات صنعت روغن نباتی بشمار میرود ، بهمراهی مطالعات و تحقیقات دامنه‌دار چهل‌ساله ، هدیه‌کنندهٔ محصول مرغوب و ممتاز و دلپذیری است که با استقبال پرشکوه و هیجان‌انگیز عمومی روبرو شده است !

روغن نباتی شکوفه

ثمرهٔ این دستگاه عظیم صنعتی کشور، درنخستین روزهای انتشار خود ، بنحوی شگفت‌انگیز توجه و علاقهٔ هواخواهان انبوه و بیشماری را جلب‌کرده است . قسمت اعظم این استقبال عمومی براثر اطمینان عمیق طبقات ارجمند ملت شریف ایران از دستگاهی است‌که روغن‌نباتی شکوفه را عرضه میکند ، زیرا این دستگاه سالهاست‌که ازصحنهٔ آزمایش ، سربلند و پیروز بدر آمده است .

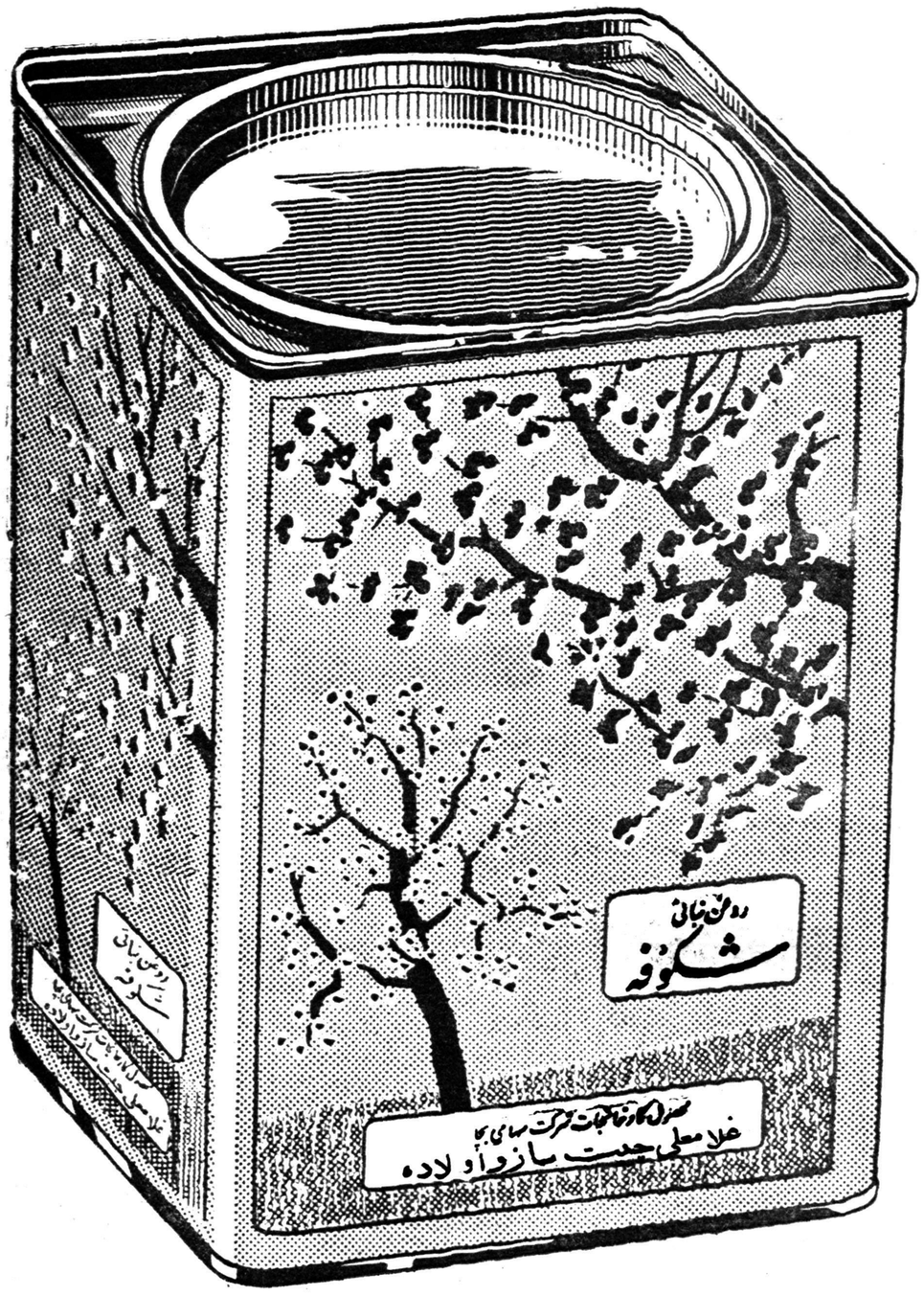

روغن نباتی شکوفه

محصول تجربیات گذشته و تحقیقات علمی وفنی زمان حال است ، روغن‌نباتی شکوفه نمودار پیوند گذشته و حال میباشد ، روغن نباتی شکوفه ثمره مجاهدت‌هائیست که در راه اعتلای صنایع‌روغنی از چهل سال پیش دراین کشور بعمل آمده است

روغن نباتی شکوفه

محصول تاسیسات روغن نباتی کارخانجات
غلامعلی چیت ساز و اولاده ـ بابل

پایه‌گذار صنایع روغنی در ایران

آشنا

امروز ژاله رفت

بقیه از صفحه اول

ساعت ۸ صبح امروز ژاله با هواپیمای اس. آ.اس بلندن رفت ، تا جراحان‌قلب کوچك اورابشکافند و جانش را از مرك نجات بخشند . فرودگاه مهر آباد امروز هم مانند رو زهای پیش بود .هواپیما ها می آمدند و میرفتند .و مسافرین‌پیاده ویاسوارمیشدند . استقبال‌کنندگان وبدرقه کنندگان همه مانند روز های عادی‌اجتماع میکردند .مسافری که می آمد خانواده ها و دوستانش هلهلهٔ شادی بلند میکردند ومسافری که میرفت تاثری در میان‌بستگان و آشنایانش برمیانگیخت . اما در آن میان یك مسافر دیگر بود که وضع عادی فرودگاه را بهم زده‌بود، و اشکهائی که برای‌او ریخته شد، با اشکهای دیگر فرق داشت .آن مسافر همان ژاله ، دختر کوچك‌و نحیف و رنك پریده و بیمار بود که تنها و بیکس بسفر دور و درازی میرفت ولی با آنکه تنها بود،اصلا احساس تنهائی نمیکرد چون همه‌او را از آن خود میدانستند و او هم همه را ازخود میشمرد !

ژاله شاد و غمگین‌بنظر میرسید. غمگین ، از مرضی که رنجش‌میداد، و شاد از روزنه‌ای که‌برای‌زندگیش باز شده بود.

از ساعت‌هفت صبح سالن‌فرودگاه جدید مهر آباد ، محل مخصوص بدرقه کنندگان پر ازشور واحساس شده بود . هرکه چهره‌نیمه شاد ژاله را میدید و از سفر او آگاهی مییافت اشکی‌آهسته بگوشه‌چشمش مینشست .

پدر و مادر جوان ژاله در عین حال که مضطرب‌بودند با لبخندهای محبت آمیزی یگانه فرزند خود را برای معالجه بدرقه کردند.

دوستان ژاله همه‌گریه میکردند.

ساعت ۷ صبح ژاله زابلی درحالی که گرداگرد او دوستان و همشاگردیهایش حلقه زده بودند وارد سالن فرودگاه جدید مهرآباد شد .همراه ژاله خانم مدیره‌دبستان سروش ، آموزگاران دبستان و اعضای انجمن‌همکاری‌خانه ومدرسه به فرودگاه آمده بودند هنگامیکه ژاله با دوستان خود که به سالن فرودگاه آمدند همه کسانیکه در سالن جمع بودند متوجه ورودآنان شدند بیکدیگر میگفتند این‌همان ژاله‌ایست‌که قلبش ناراحتی دارد و برای‌معالجه بخارج اعزام میشود . قبل ازاینکه تشریفات گمرکی‌انجام شود دوستان ژاله گرد او جمع شدند و هنگام تودیع فرا رسید . در این وقت‌بود که اشکها ازدیده‌ها فرو ریخت،ابتدا یکی ازهمشاگردی های ژاله از طرف سایر دوستانش با صدائی که از شدت هیجان می‌لرزید از ژاله خداحافظی کرد و صورت او را بوسید . آنگاه آقای سرهنك پیروزان رئیس انجمن‌خانه و مدرسه ضمن اظهار تشکر از موسسه ،اطلاعات که موجبات اعزام او را بخارج فراهم کرده بودگفت ما امیدواریم هرچه زودتر مادراین طفل را هم برای‌دیدن او بلندن بفرستیم .

سپس یکی ازدوستان ژاله‌قطعه‌ای را که برای بدرقه ژاله حفظ کرده بود خواند دوست ژاله‌میگفت گرچه تو از نزد ما میروی‌ولی باز هم د رمیان ما هستی قلبهای کوچك ما آکنده از دوستی تواست ژاله جون ما همگی امیدواریم‌هرچه زودتر حالت خوب شود و باز هم در سر یك میز درس بخوانیم و در حیاط مدرسه بازی کنیم .

بدوا دسته گلهائی را که دانش آموزان دبستان سروش برای‌ژاله آورده بودند باو دادند . خانم‌مدیره دبستان نیز از طرف آموزگاران دبستان یك « وان یکاد »بگردن ژاله آویخت . هنگامیکه پدر ومادر ژاله بااو وداع میکردندو صورتش را میبوسیدند ، هرکه‌ناظر این صحنه تاسف آور بود اشکی‌بگوشه چشمش حلقه زد . در آنجا عده‌ای خارجی و غیر ایرانی هم بودند که گریه میکردند.

بعد از تودیع ، مراسم گمرکی انجام شد وژاله در میان کف‌زدنهای دوستان خود درحالیکه‌دست کوچك خود را تکان میداد سوار هواپیمای اس .آ. اس شد.

سلام برسانید

وقتیکه هواپیما بفرش درآمد ، ژاله روی پله های ن جملاتی رابر زبان آورد . در آن سرو صدا اوبا صدای کودکانه‌ای گفت : از قول من به آقای مسعودی سلام برسانید و بگوئید آقای مسعودی من شما را هیچوقت فراموش نمیکنم.

هواپیما ساعت ۸ صبح درمیان شور و التهاب بدرقه کنندگان بسوی لندن پرواز کرد .ژاله تالندن تحت مراقبت مهماندار و کارکنان هواپیمائی اس. آ. اس خواهد بود.

چشمهای کسانی که فرودگاه را ترك میکردند بعد از پروازهواپیمای حامل ژاله ، اشك‌آلود بود .بطوری که از مسئولین شرکت هواپیمائی اس. آ.اس کسب‌اطلاع‌شداین‌هواپیما ساعت شش و پنج دقیقه امروز در فرودگاه لندن بزمین خواهدنشست و در آنجا مامورین سفارت ایران و نمایندهٔ موسسه اطلاعات‌او راتحویل خواهند گرفت.

مجلس شورایملی

بقیه از صفحه اول

در این دوره نمایندگان مجلس اقداماتی بسیار مفید برای مملکت کردند که از نقطه نظر خدمت همانطوریکه شاهنشاه فرمودند بی سابقه بوده است (صحیح است).

ملت ایران سنتهائی‌دارد ، یکی‌از سنتهای عزیز ایران حکومت شاهنشاهی است (صحیح است)

ایرانی دو هزار و پانصد سال با این حکومت زندگی کرده و باز هم خواهد کرد . (صحیح است)

عظمت و استقلال ایران بستگی بدو عامل مهم دارد یکی هوش و ذوق و وطن پرستی و میهن دوستی و شاه پرستی ملت ایران و دیگری پادشاهان‌بزرك وخردمند این‌کشور، خوشبختانه ما در حال حاضر این دو عامل مهم را برای‌تجدید عظمت بحد کمال داریم (صحیح است) .

از نظر اتحاد واتفاق همین‌حملات ناروای رادیوهای‌خارجی وایستادگی رشیدانه ملت ایران ثابت کرد که این ملت نهایت اتفاق و اتحاد را در مقابل خارجیها دارد (صحیح است) .

از نظر رهبر محبوب و پادشاه هم ما رهبری خردمند و باسیاست و فدا کار و جوانمرد داریم (صحیح است ـ صحیح است) .

اگر فداکاری شاهنشاه و اگرهوش و حقیقت جوئی ملت ایران نبود شاید امروز اسمی از ایران دردنیا نبود .

محال است ملت‌ایران این فداکاری را فراموش کند و محال است‌ملت ایران دست از شاهنشاه محبوب خود بر دارد (تصدیق نمایندگان)

ما ملت ایران بنا بشعر معروف چه‌فرمان یزدان چه‌فرمان شاه‌گوش بفرمان شاهنشاه خردمند و محبوب خود داریم و مطیع ومنقاد شاهنشاه خود هستیم (تصدیق نمایندگان)

اسراری که شاهنشاه در روز شرفیابی فرمودند بقدری متاثرکننده وتکان دهنده بود که حدی بر آن متصور نیست .

اگر بازهم فداکاری ملت ایران و درایت شخص اول مملکت نبود امروز از این مملکت اسمی نبود

شاه منتخب مردم

خداوند تفضل فرمود و ملت ایران ۲۸ مرداد ۱۳۳۲ را بوجود آورد ودراین روز ملت ایران سر نوشت خودش را انتخاب کرد و بدنیا نشان داد که ملت ایران شاه خود را مظهر استقلال و موجودیت خود می داند و شاهنشاه‌نه فقط یك شاه موروثی است بلکه شاه منتخب ملت ایران است چه دراین روز شاهنشاه از طرف ملت انتخاب شد (صحیح است) .

اما فراموشی یکی از خصلت های ماست‌و فراموشی همیشه کارخودش را می کند بنده به کرات ازپشت این تریبون مقدس طی این مدت چهارسال‌به عرض نمایندگان محترم رساندم که این خائنین که مارا به آن پرتگاه رساندند مار های‌سرما زده‌ای هستند و منتظر کوچکترین فرصتی هستند تا زهر خودرا بریزند (صحیح است) اگر خداوند تفضل نمی فرمودند واین خائنین موفق می شدند هیچکدام از ما ها اینجا نبودیم و زنده هم نبودیم ، اما ما مثل آنها نیستیم و نمی شویم . ونخواستیم آن کار هائی راکه‌آنها می خواستند بکنند بکنیم و رحم کردیم ولی من استدعا دارم که رحم هم حدودی دارد .

(دکتر بینا ـ آنها جلوتر از ما هستند ـ رحم کردیم) .

بیائید به ملت رحم کنید ، آقایان هر کجای دنیا بود اینها را تیرباران می کردند ، نمی خواستید بکشید نکشید ، گذشت کنید ولی دیگر آنهارا بکار های حساس نگمارید ومارا زیر سلطه آنان نگذارید . اینها ایران را نمی خواستند ،اینها ایران دوست نبودند اینها نوکر اجنبی و خدمتگزار خارجی وخادم جیب خودشان بودند . چهار سال گذشت‌و گذشت آقایان هم‌گذشت حالا ملاحظه می فرمائید که از تمام منابع ثروت این مملکت استفاده میکنند شرکت‌دارند. مقاطعه‌دارند، پول دارند ، اتومبیل دارند ودرراس کار های حساس هم هستندآنوقت باز هم ناراضی هستند باز هم با خارجی لاس می زنند وباز هم‌تراکت می فرستند ودر اروپا اعلامیه می دهند وباز هم می گویند خائنین را بیاورید و به آنها رای بدهید اگر یك خارجی یا یك روزنامه نویس خارجی اینجا بیاید ، پیش قدم می شوند وباسم وطن پرست هزاران دروغ و مهمل می بافند

نگذارید این مردم خائن به این‌ملت نجیب حاکم شوند روی اصل‌همین مماشات و گذشت بود که ما که افتخار ورود بحزب را که ازواجبات دموکراسی است داشتیم ، بواسطه نفوذ بعضی از این عناصر مجبور شدیم استعفا کنیم ما تا جان در بدن داریم محال است لباس‌عوض کنیم و از خدمت مستقیم و وطن‌پرستی و خدمت بشاه منحرف‌شویم.

(بیات‌ماکو ـ ما خائنین رابحزب راه نمیدهیم مطمئن‌باشید)

من از دولت برای آخرین باری که نطق قبل از دستور میکنم‌تقاضا میکنم در این کار واجب مراقبت شدید داشته باشند و نگذارند اشخاص خائن در راس کار های حساس مملکت باشند و خرابکاری را از زیربنا شروع کنند اینها مردمانی هستند که محال است ازفکری‌که داشتند منصرف‌شدند و خواه‌وناخواه نیش‌خودراخواهند زد (مهندس شیبانی‌ـ دردستگاه دولت پر هستند) من امیدوارم خدمات بی شائبه آقایان نمایندگان مورد قبول ملت ایران باشد و حتما نمایندگان دوره نوزدهم خدمات بسیار بزرگی انجام داده‌اند همینکه شاهنشاه اظهار رضایت‌فرمودندبرای ما بس است

تشنج

آقای مهندس‌سعیدهدایت اظهار داشت : همکار محترم جناب آقای پرفسور اعلم در نطق پیش ازدستور خوداشاره‌ای فرمودندبه علت‌استعفای خود از حزب مردم . بنده با اجازه یکی از همکاران عرض میکنم که اگر احزابی‌در مملکت تشکیل‌شدند برای خدمت به مملکت و به شاه مملکت و مردم است (صحیح است) البته در هر اجتماعی خوب وبد هست ، اشخاص فرشته خصال و اشخاص بد خصال در هر اجتماعی ممکن است یك روزی رخنه کنند ولی شما که خود را خدمتگذار میدانید چراعقب‌نشینی کردید (صحیح است) شما می‌خواستید اجتماع ما را درست کنید ولی عقب نشینی‌کردید.

در این هنگام در حالیکه آقایان پرفسورجمشید اعلم ودکتر بینا روی بیشدستی های‌خود میکوبیدندواعتراض میکردند.ناطق‌بسخنان‌خودادامه‌دادوگفت عقب نشینی کردید وبعد هم سایرین را همردیف بعضی از خائنین مملکت قلمداد میکنید .

ما حزبی را که تشکیل دادیم ومن افتخار عضویت آنرا دارم برای‌خدمت به مملکت و شاه مملکت و مردم است نیائیددراینجا عده‌ای ازهمکاران خودرا ناراحت کنید (دکتر بینا در حالیکه روی پیشدستی خود میکوبید فریاد زد ـ بروید تبریز را ببینید ، مادیدیم در تبریز چه خبر است)

اگر یکی دو نفر هم باشند در عوض در این حزب شما همکارانی داشتید که دیده‌اید به مملکت خدمت کرده‌اند (صحیح‌است) و از تمام چیزهائیکه بنفع شخصی آنهابود صرفنظر کرده‌اند برای اینکه به مملکت خدمت کنند. (صحیح است).

دراینموقع ناطق خطاب به آقای دکتر شاهکار گفت :

آقای دکتر شاهکار مگر شما در حزب ملیون از این افراندارید.

دکتر شاهکار ـ خیر .

بله در آنجا هم هست اما شما مانديد که آنجا را اصلاح کنید .

(پرفسور جمشید اعلم ـ حرفهای من تحریف شده ، اخطار میکنم) .

آقای رئیس مجلس گفت : چون آخر مجلس است و کار داریم‌مطالب خصوصی و شخصی را عنوان نکنید، اگر تحریفی شده فقط در همان مورد صحبت کنید .

آقای پرفسور جمشید اعلم گفت : بنده‌عرض‌کردم که‌مملکت بایددارای احزاب باشد و همچنین عرض کردم که من مفتخر بودم که در حزب‌مردم بودم اماگفتم مماشات‌باخائنین میشود ودرنتیجه این‌مماشات این اشخاص جاهای‌حساسی رادردستگاه دارند که محال‌است مابتوانیم باآنها همکاری داشته باشیم مهندس هدایت‌در حزب ملیون هم هستند ،دردستگاه دولت هم هستند .

(زنك رئیس)

حزب مردم و حزب میلیون هردو خوب هستند ولی من‌درمواضع حساس بااشخاصی که‌سابقه همکاری باخائنین دارند نمی‌توانم همکاری کنم .

همه خدمتگذارند . .

سپس آقای نورالدین امامی‌اظهار داشت : صلاح نبود که‌درآخر مجلس این صحبتها دراینجابشود ماهمه خدمتگذاراین مردم وشاهنشاه هستیم اما ممکن است دریك دسته‌ای چند نفر ناجور هم باشند که‌ماباید جمع شویم وناجورهاراجور کنیم ویااز بین ببریم .

ناطق سپس به‌اقدامات مجلس در دوره گذشته اشاره کردو ضمن انتقاد ازیکی ازمجلات که‌نوشته بودمجلس درحال احتضار است گفت:

آیاسزاوار است‌که‌بنویسندمجلس درحال احتضار است‌درحالیکه‌مطبوعات خود رکن چهارم مشروطه‌هستندودوام آنهابسته بدوام ماست .

ناطق آنگاه ضمن اشاره به‌بیانات شاهانه گفت : بزرگترین مشوق ما فرمایشات ذات مقدس شاهنشاه در جلسه پیش‌بود که‌آنهمه تفقد ومحبت ومهربانی ومرحمت فرمودند وهمین برای‌ماکافی‌است .

دفاع از خرازی

آقای بهبهانی به عنوان آخرین ناطق قبل از دستور گفت :

بنده مطلب لازمی که برای آن میخواستم چند دقیقه وقت‌آقایان‌را بگیرم و مصدع شوم و قطع دارم که عموم آقایان نمایندگان محترم با بنده در اینمورد هم عقیده هستند راجع به دوست و همکار محترم غائب آقای خرازی است که امروز در این مجلس تشریف ندارند .

البته آقایان شنیده اند که یك شایعاتی در باره زندگانی بازرگانی ایشان در این اواخر در شهرمنتشر کرده اند و بنده با اطلاعات شخصی وخصوصی که در این باب دارم این شایعات راتکذیب‌میکنم . (صحیح است) ایشان دو میلیون و نهصدو چند هزار تومان بدهی دارند ومبلغی هم موجود و مبلغی هم اگر خدای نکرده پس از رسیدگی کسرداشته باشند دوستان ایشان تقبل کرده‌اند که وضع ایشان را اصلاح نمایند (صحیح است) وامیدوارم ایشان بسلامتی بوطن خودشان مراجعت کنند و بکار ها ووظایف اجتماعی خودشان به‌پردازند (انشاءالله)

(دولت آبادی ـ آقای خرازی یکی‌از دوستان خوب و خدمتگذار ما هستند) .

انتخابات سنا

در این وقت مجلس وارد دستور شد ولایحه انتخابات یکدرجه ای سنا موردرسیدگی قرار گرفت ، در این لایحه مجلس سنا اصلاح مجلس شورایملی را در موردانتخاب یك نماینده از اقلیت های مذهبی برای مجلس سنا رد کرده‌بود .

آقای فیلیکس آقایان‌ضمن‌تذکراتی گفت : عمل مجلس سنا در رد آن پیشنهاد یك کار خلاف اصول مشروطه و خلاف قانون اساسی‌است زیرا تمام ایرانیان متساوی الحقوق هستند و حتی خلاف‌منشورملل‌متحد است که‌ماامضاء کننده‌آن هستیم .

در این وقت آقای وزیر فرهنك ماده واحده‌ای باقید فوریت در مورد برقراری مستمری در حق اولاد مرحوم دکتر جمال افشار استاد دانشگاه تقدیم داشت .

آقای دولت آبادی در موردقانون انتخابات سنا و انتخاب یك‌سناتور از اقلیت های مذهبی تذکراتی داد و گفت: چون ما همیشه و حتی در قانون‌اساسی به حفظ حقوق اقلیت ها احترام گذاشته ایم جا داشت‌که در این مورد هم به اقلیت ها حق انتخاب سناتور داده شود .

در این وقت به ابقای اصلاح‌قبلی مجلس شورایملی که در سنا رد شده بود رای گرفتند و تصویب‌شد ولایحه مجددا به مجلس سناارجاع شد باین ترتیب یکبار دیگردرمورد این لایحه بین دو مجلس اختلاف حاصل شده است .

بعد لوایح‌ایجاد بورس تحصیلی‌برای تحقیق در زبان پارسی در دانشگاه لندن به یاد اروارد براون واصلاح فروش خالصجات و تربیت کمك متصدیان‌آزمایشگاه های‌شهرستانها تصویب و به دولت ابلاغ شد .

تقدیم یك لایحه

آقای دکتر اقبال نخست‌وزیر لایحه قرار داد ساختمان سد های لار و لتیان را تقدیم کرد که یك فوریت آن تصویب شد و آقای افشار معاون وزارت خارجه لایحه تمهید گذرنامه عادی را تقدیم داشت .

سپس لوایح اعطای‌پایه دانشیاری‌به معلمین دانشکده معقول و منقول و اصلاح قانون‌قاچاق‌وواگذاری عرصه و اعیان شهر زابل به شهرداری این شهر مطرح و تصویب گردید و به دولت ابلاغ شد .

بعد لایحه کمك هزینه تحصیلی دانشجویان و ایجاد مدرسه اعتباری دانشگاه مطرح‌شدوبه پیشنهاد آقای دکتر بنیا کمك به خانواده مرحوم دکتر افشار ضمن این لایحه منظور شد و لایحه تصویب و به سنا ارسال گردید .

لایحه شهر سازی

بعد لایحه تملك اراضی برای اجرای برنامه ها ی‌شهر سازی و تجدید بنای قسمت های قدیمی‌شهر ها مطرح و پس از مذاکرات‌مفصل تصویب شد و برای اجرا بدولت ابلاغ گردید .

آقای وزیر کشاورزی ضمن‌تشکر از تصویب لایحه مذکور لایحه دیگری درموردجلب سیاحان‌خارجی تقدیم داشت .

سپس به پیشنهاد عده ای از آقایان نمایندگان لایحه تاسیس دانشکده های ملی مورد رسیدگی قرار گرفت و پس از مذاکراتی تصویب شد و به مجلس سنا ارجاع گردید .

ختم جلسه

یك ربع ساعت بظهر جلسه ختم شد و فردا مجلس شورای ملی برای رسیدگی به لوایح جلسه فوق‌العاده خواهد داشت .

تجدید نظر

بقیه از صفحه اول

دراداره کل تعلیمات‌متوسطه‌تشکیل داده بودند بکار خود خاتمه داده و طرحهای لازم را برای تقدیم به شورایعالی فرهنك آماده نموده‌اند. اعضای این کمیسیونها بر اساس کلیاتی که در کنگره فرهنگیان‌در تابستان سال ۳۸ تدوین شده بود برنامه دوره اول را مورد تجدید نظر قرار داده اند در برنامه جدید اصول موادبیان شده است و بدبیر آزادی کافی داده شده تا درپرورش قوای عقلی دانش آموزان اقدام‌کند

برنامه جدید چنانچه بتصویب شورایعالی فرهنك برسد ابتدا فقط در چند سال اول دبیرستان بطور آزمایش عمل خواهد شد سال دوم در کلیه کلاسهای اول وچندکلاس دوم وبهمین ترتیب بتدریج درکلیه کلاسها بصورت عمل در خواهدآمد بنحویکه مولفین‌فرصت‌کافی‌خواهند داشت که‌کتابهای خودرا در جهت هدفهای منظور دربرنامه جدیدتالیف وتدوین نمایند .

متن قانون جدیدتجارت

بقیه از صفحه اول

این‌قانون ۳۲۳ ماده ودوباب دارد که‌یك باب آن قانون تجارت‌راتشکیل میدهد وباب دیگر مشتمل موادقانونی معاملات و شرکت‌های تجارتی‌میباشد. اینك متن لایحه‌ایکه تقدیم‌مجلس سنا شده‌است .

باب اول

بازرگانان واعمال بازرگانی

ماده ۱ ـ اشخاصی که اعمال بازرگانی را شغل معمولی خود قرار دهند بازرگان شناخته میشوند. اشخاصی که شغل اصلی‌آنها اعمال بازرگانی نبوده ولی ضمنا باعمال بازرگانی‌اشتغال ورزندتابع مقررات این قانون خواهند بود .

ماده ۲ ـ اعمال بازرگانی از این قرار است :

خرید هر نوع ما ل منقول بقصد فروش یا اجاره و همچنین فروش یااجاره‌اموالی که‌بکیفیت‌مزبورحاصل شده‌باشداعم ازاینکه‌تصرفاتی درآن شده یا نشده باشد.

هر قسم عملیات‌دلالی ، حق‌العمل‌کاری ،عاملی وانبار داری و مقاطعه‌کاری هر نوع عملیات صرافی و بانکی .

هر قسم عملیات بیمه باستثنای بیمه تعاونی .

تصدی بعملیات حمل و نقل از راه خشکی یا هوا یا دریا .

تاسیس و بکار انداختن هرقسم کارخانه مشروط بر اینکه برای‌رفع حوائج شخصی و امور پیشه‌وری نباشد.

تصدی بعملیات حراج .

تصدی بهر قسم تاسیسات‌عمومی از قبیل نمایشگاه‌ها ، سینما ها ، مهمانخانه ها وامثال آنها.

عملیات بنگاه های چاپ و نشر.

کلیه معاملاتی که بازرگانان‌بین خودیاباغیربازرگانان انجام میدهند مشروط بر اینکه برای رفع حوائج تجاری باشد.

کلیه معاملاتیکه کارمندان یا مستخدمین بازرگان برای امور تجارتی او انجام میدهند.

کلیه معاملات شرکت های بازرگانی.

عملیات بنگاه های معاملات ملکی و کاریابی .

ماده ۳ـ کلیه معاملات‌بازرگانان تجاری‌محسوب میشودمگراینکه‌ثابت گردد معامله مربوط‌بامور بازرگانی نمی باشد.

ماده ٤ـ معاملات مربوط باموال غیر منقول و همچنین اعمال تولیدی ازقبیل کشاورزی واستخراج‌معادن‌و حفر قنوات بازرگانی محسوب نمی گردد.

ماده ٥ ـ اعمال ذیل نیز تجاری محسوب میگردد.

عملیات کشتی سازی و خرید و فروش هر نوع کشتی و لوازم آن برای کشتیرانی در آبهای داخلی و یا خارجی و هر نوع کشتیرانی در آبهای داخلی یا خارجی بقصدانتفاع

انعقاد کلیه قرارداد های مربوط به بازرگانی دریائی از قبیل‌قرارداد حمل و نقل اجاره کشتی بیمه و اخذ وا مو امثال آنها .

تبصره ۱ ـ کلیه مقررات این‌ماده شامل وسائط نقلیه هوائی نیز می باشد.

باب دوم

دفاتر بازرگانی ودفتر ثبت بازرگانی

فصل‌اول‌ـ دفاتر بازرگانی

ماده ٦ ـ هر بازرگا نی‌اعم از شخص طبیعی یا حقوقی باستثنای کسبه جزء مکلف بداشتن دفاتر زیر می باشند :

۱ـ دفتر روزنامه

۲ـ دفتر کل

۳ـ دفتر دارائی

الف ـ هر بازرگان بایدعملیات روزانه خود را در دفتر روزنامه‌پلمپ شده ثبت کند وزارت بازرگانی می تواند با درنظر گرفتن حجم‌معاملات و اعتبار بنگاههای بزرك بازرگانی به آنهااجازه دهد که مجموع‌عملیات روزانه را ماه بماه در دفتر روزنامه وارد کند مشروط بر اینکه کلیه اسناد و مدارك عملیات روزانه را بترتیبی که مؤید عملیات روز بروز آنها باشد حفظ نماید .

ب ـ بازرگانان باید کلیه معاملات بنگاه بازرگانی خود را لااقل ماهی یکبار از دفتر روزنامه استخراج و پس از تفکیك انواع مختلف آن خلاصه هر نوع را در دفتر کل ثبت کند.

ج ـ بازرگان باید همه ساله صورت جامعی از دارائی خود اعم‌از اموال منقول و غیر منقول‌و دیون و مطالبات و موجودی بمنظور تهیه ترازنامه و حساب سود و زیان‌تنظیم نموده ودردفتر دارائی منعکس‌نماید. دفاتر فوق‌الذکر توسط نماینده‌ثبت قبل‌از اینکه چیزی در آنها نوشته شود باید شماره گذاری و پلمپ و امضاء شود .

ماده ۷ ـ کلیه عملیات حسابداری باید بترتیب تاریخ در صفحات‌دفاتر بازرگانی نوشته شود الحاق و تراشیدگی و قلم‌خوردگی وهمچنین جای سفید گذاشتن بیش از آنچه که در حسابداری معمول است ویا در حاشیه و بین سطور نوشتن ممنوع است .

ماده ۸ ـ هر بازرگان مکلف است کلیه نامه ها و مخابرات و صورت حسابهای وارده راوهمچنین رونوشت کلیه نامه ها و صورت حسابها ومخابرات صادره‌رابترتیب تاریخ نگهداری نماید.

ماده ۹ ـ بازرگان باید تمام دفاتر بازرگانی و اسناد و اوراقو نامه‌های وارده و رونوشت نامه های صادره و بطور کلی کلیه اسناد ومدارك ومخابرات مربوط به بنگاه تجارتی خودرا از انعقاد هر سال لااقل تا ده سال نگاهداری نماید .

ماده ۱۰ـ دفاتر بازرگانی که مطابق این قانون تنظیم شده باشد بین بازرگانان در امور تجارتی سندیت دارد ودر غیر این صورت فقط بر علیه صاحب آن معتبر است

تبصره ـ وزارت دادگستری می تواند موسساتی را که ازدستگاه‌های ماشین حسابداری یا روشهای فنی دیگری استفاده میکنند از داشتن هر یك از دفاتر فوق‌الذکر که‌منتفی بداند معاف دارد و ترتیب حسابداری مزبور را به پای آن دفتر برسمیت بشناسد .

ماده ۱۱ـ پیشه‌وران و کسبه جزء از داشتن دفاتر بازرگانی و ثبت اسم خود در دفتر ثبت‌بازرگانی معاف می باشند ومقررات مربوط به ورشکستگی شامل آنها نمی شود .

تبصره۱ـ پیشه‌ور کسی است‌که به حساب خود شخصا یا به کمك اعضاء خانواده خود و یایك یاچند شاگرد استفاده از حرفه دستی‌معینی را بقصد انتفاع شغل معمولی خود قرار میدهد .

تعیین کسبه جزء به آئین نامه وزارتین دادگستری و بازرگانی موکول می گردد . **نا تمام**

با نهایت تاسف در گذشت ناگهانی شادروان **حسن‌کریم‌خانی** را باطلاع خویشان و آشنایان میرساند مجلس ترحیم در روز پنجشنبه ۱۹ خرداد از ساعت ٤ الی ۷ بعد از ظهر در مسجد جامع‌در بند منعقد است با تشریف فرمائی خود روح آنمرحوم را شاد فرمائید .

سید حسن میری ـحسن مرزوقی ـ سید علی اکبر میری ـ سید عبداله مرزوقی ـسید رضا میری

بعموم بازماندگان آنمرحوم مصیبت‌وارده راتسلیت‌میدهیم

آـ۸۷۳۹

با نهایت تاسف فوت ناگهانی جوان ناکام **علی اصغر ساعتچیان** فرزند مرحوم‌آقا میرزا علینقی ساعتچیان تبریز را باطلاع دوستان و آشنایان میرساند مجلس ختم روز چهار شنبه ۱۸ خرداد از ساعت ۹ الی ۱۱ صبح در مسجد امامزاده زید بازار و بعد از ظهر همان روز از طرف مدیر مبل شادرو در مسجد فخریه خیابان امیریه از ساعت ٥ الی۷ بعد از ظهر منعقد خواهد بود .

حاجی محسن شادرو ـ اکبر و احدو صمد و محمود ساعتچیان ـحاج حسن ساعتچی ـ حاجی محمد ساعتچی ـ ابراهیم نخجوانی ـاصغر علیپور ـمحمود حداد ـحاجی‌محسن وحاجی حسن شالچیلر ـبرادران برق‌لامع ـ علی نخجوانی ـ کاظم واحدی ـ عبداله شالچی ـبرادران مهاجران ـ حسین حاجی زاده ـ حاجی محمد مهدی زعفرانی ـعبدالعلی رفعت ـ رضا تاجری ـ حاجی عباسعلی‌پور جدی ـعبدالحسین مبلغ حسینی ـ مهندس کریم مقصودی ـدکتر جعفر کرانسر ـ کاظم بادامچی ـ عرب شاهی ـ محمود پور صالح ـصالحی‌نیا ـ داود علیرضائی ـ ناصر گلباز ـ حسین اسماعیلی ـ حسن بهرامی ـ شیرازیان

آـ۸۷۳۹

بعموم‌بازماندگان آنمرحوم مصیبت‌وارده‌راتسلیت میدهیم

بمناسبت تصادف با چهلمین روز در گذشت مرحوم **دکتر سید رضی عمید** مجلس تذکری در روز پنجشنبه ۱۹ ماه جاری از ساعت ۷ بعد از ظهر در منزل آنمرحوم منعقد خواهد بود . **گوهر عمید ـ بانو ایران دادجو**

با کمال تالم و تاسف در گذشت مرحوم **آقای محمد حسن گیو قصاب** را باطلاع‌خویشان و دوستان میرساند برای شادی روح آنمرحوم مجلس ختم در روز ٤ شنبه ۱۸ر۳ر۳۹ از ساعت ۱۰ الی ۱۲ در مسجد صاحب‌الزمان واقع در حشمت‌الدوله خاکی بر پا خواهد بود **حسین گیوقصاب**

بعموم بازماندگان آنمرحوم مصیبت‌وارده راتسلیت‌میدهیم

مراسم شب هفت شادروان **علی زهری** از ساعت پنج بعد از ظهر روز پنجشنبه نوزدهم خرداد برمزار آن عزیز واقع در مجاورت بقعه امامزاده قاسم شمیران برگزار میشود . بستگان ، دوستان ، آشنایان و ارباب مرحمت قدم رنجه خواهند فرمود . **خانواده زهری**

آـ۸۷۱۵ ۱ـ۲

کل نفس ذائقةالموت

بمناسبت در گذشت نابهنگام و درد ناك**علی زهری** مجلس ترحیمی در روز چهار شنبه ۱۸ خرداد ماه (فردا) از ساعت ۵الی ۷ بعد از ظهر در مسجد مرحوم حاج نجف علی معصومی واقع در خیابان مازندران نرسیده بمیدان فوزیه منعقد است .

دکتر مظفر بقائی کرمانی ـ محمد حسین رستگار رازی ـ حاج سید حسن احمدی شیرازی ـ حاج غلامحسین معصومی ـ غلامعلی معصومی

آـ۸۷۳۷

با نهایت تاسف در گذشت **آقای غلامرضا آزرمی** مدیر عامل‌و رئیس هیئت مدیره بانك توسعه صادرات را که یکی از صاحبمنصبان قدیمی بانکملی ایران بوده‌اند باطلاع عموم میرساند مجلس ترحیم آن فقید سعید روز پنجشنبه ۱۹خرداد از ساعت ۱۷الی ۱۹ در مسجد مجد بر قرار خواهد بود .

بانکملی ایران

با نهایت تاسف فوت جناب **آقای غلامرضا آزرمی** مدیر عامل این بانك را باطلاع عموم میرساند مجلس ترحیم آن فقید سعید روز پنجشنبه ۱۹ خرداد ماه ازساعت ۱۷الی ۱۹ در مسجد مجد بر گزار خواهد شد .

بانك توسعه صادرات

خانواده های **آزرمی ـ فیلی ـ کیهانی ـ خواجه نوری ـ مفتاح ـ زندی ـاحمدی ـ طاهری ـکلبادی ـ الچیان ـسیفی ـ ویژه ـجهانگیری ـسنجری**

بدینوسیله در گذشت جانکداز **آقای غلامرضا آزرمی** مدیر عامل بانك توسعه ر صادرات را باطلاع کلیه بستگان و دوستان میرساند مجلس ترحیم مردانه آن مرحوم‌روز پنج شنبه ۱۹ خرداد از ساعت ۱۷ الی ۱۹ در مسجد مجد و مجلس ترحیم زنانه نیز عصر همان روز از ساعت پنج تا هفت بعد از ظهر در منزل آن مرحوم بر قرار خواهد بود .

نشانی ـخیابان شاه چهار راه گلشن ـخیابان دقیقی شماره (۹۰)

آـ۸٦۸٥

در گذشت آقای غلامرضا آزرمی موجب کمال تاسف است ما مصیبت وارده را بخانواده فقید بویژه بازماندگان آنمرحوم تسلیت میدهیم .

بدینوسیله در گذشت نابهنگام برادر ناکامان **جمشید جمشیدی** را باطلاع دوستان وآشنایان میرسانیم مجلس‌پرسه فردا ۱۸ خرداد از ساعت ٤ تا ۷ بعد از ظهردرمعبد زرتشتیان واقع در خیابان مارشال استالین بر گزار میشود .

گوهر بانو جمشیدی ـ فریدون جمشیدی ـ خدادوست جمشیدی ـشهریار جمشیدی

آـ۸٦٦۷

بعموم بازماندگان آنمرحوم مصیبت‌وارده راتسلیت‌میدهیم

با نهایت تاسف فوت ناگهانی **بانو صغری بابا علی** را باطلاع خویشان و دوستان میرساند مجلس ختم آنمرحومه از ساعت ۱۷ الی ۱۹ روز چهار شنبه ۱۸ر۳ر۳۹ در مسجد انبار واقع در خیابان ری ایستگاه انبار کندم منعقد میباشد

رجبعلی باباعلی ـستوان یکم غلامرضا باباعلی ـغلامعلی باباعلی ـسرهنك طباطبائی مقدم‌ـحسن طباطبائی ـعلیمحمد یزدانبخش ـمحمد اقبالی ـ امامقلی احمدی زاده

بعموم‌بازماندگان‌آنمرحومه‌مصیبت‌وارده راتسلیت می دهیم

درشب هفت تفکری «قهرمان خنده»:

چندتن ازخوانندگان رادیو فرار رابر قرار ترجیح دادند!

مدتی عبورومرور قطع شد وصدای‌هوو هیاهو برخاست

در شب هفت مرحوم تفکری خوانندگان رادیو فرادرا بر قرار ترجیح دادند و برای اینکه درحلقه محاصره مردم نیفتند ، هر یك از گوشه‌ای فرا رفتند !

عصر دیروز کلیه خوانندگان و نوازندگان رادیو و هنر پیشه های سینما و تاتر در شب هفت مرحوم تفکری معروف به «قهرمان‌خنده» در امام زاده عبدالله شرکت کردند. ولی ازدحام مردم برای دیدن آنها بحدی رسید که مدتی عبور و مرور قطع شد و جنجال بر پا گشت .

عده‌ای هنرمندان با چادرراهو میکردند و عده‌ای با هیاهو جلو آنها را میگرفتند .

خبرنگار ما در شهر ری گزارش میدهد عصر دیروز بمناسبت‌هفتمین شب در گذشت تفکری هنر پیشه تاتر و سینما مراسمی بر سر مزار آن‌مرحوم واقع در امامزاده عبداله بر گزار شد .

کلیه هنر پیشگان زن ومرد وعده زیادی از خوانندگان و نوازندگان رادیو با دسته گلهای زیبا در این مراسم شرکت کرده بودند .

علاوه بر آن جمع انبوهی از تهرانیها و اهالی شهر ری‌نیز برای شرکت در مراسم شب هفت تفکری بامامزاده عبداله آمده بودند. کثرت جمعیت و اتومبیلها بحدی بود که چندین ساعت رفت و آمد بین‌تهران و شهر ری قطع شد .

خوانندگان و هنر پیشگان با چادر در این مراسم شرکت کرده بودند.

هنگامیکه یکی از هنرپیشگان یا خواننده رادیوبا دسته‌گل ازاتومبیل پیاده میشد تابر سر مزارمرحوم تفکری برود جمعیت که در مقابل امامزاده عبداله‌گرد آمده بودبطرف وی هجوم می آورد نکته جالب این بود که عده‌ای از تماشاچیان خوانندگان و هنرپیشگان زن راکه با چادر آمده بودند «هو» می کردند وعده‌ای دیگر برای آنها هورا می کشیدند آقایان ویگن و وحدت باتفاق یکدیگر با دسته گلهای بزرگی وارد امامزاده عبداله شدند وجمعیت مردم با مشاهده آنان به طرف آنها هجوم آورد و مردم مانع حرکت آنان شدند بطوری که مامورین کلانتری شهر ری‌ناچار به دخالت شدند وراهی برای عبور ویگن ووحدت باز کردند .

عده‌ای از هنرپیشگان وخوانندگان رادیو با مشاهده این وضع اصلا از اتوموبیل خود پیاده نشدند و از همان راهی که آمده بودند بدون اطلاع مردم باز گشتند .

جالب تراز همه رفتار وحدت‌با مردم بود . هنگامی که مراسم‌پایان یافت وحدت وویگن همانطور که وارد شده بودند باتفاق یکدیگر از امامزاده عبداله خارج شدند ودر میان مردم راهی برای عبور نداشتند اینجا بود که وحدت ذوق اصفهانی خودرا بکار انداخت و برای‌آنکه راهی جهت عبور باز کند با همه شروع بسلام و احوالپرسی کردبه هرکس می رسید ، آشنا یا نا آشنا سلام می کرد وبالهجه اصفهانی احوالپرسی می نمود مردم هم با مشاهده این وضع برای او راه باز می‌کردند ونسبت باوابراز احساسات می نمودند .

درحضور علیاحضرت ملکه فرح پهلوی

بقیه از صفحه اول

ابتدا در جلوی در ورودی ،تیمسار سر لشکر دفتری رئیس سازمان تندرستی آقای‌مصطفی سلیمی‌رئیس فدراسیون بسکتبال کشور و کلیه اعضای شورای عالی ورزشی بانوان را بحضور علیا حضرت ملکه فرح معرفی نمودند و آنگاه علیا حضرت بجایگاه مخصوص تشریف فرما شدند .

در این هنگام خانم عزت پیرنیا رئیس شورای ورزشی بانوان طی گزارشی از توجه مخصوص اعلیحضرت همایون شاهنشاه وعلیا حضرت ملکه فرح‌پهلوی‌بامر ورزش نام برد .

خانم پیرنیا در گزارش خود از باشگاه هائی که در راه پیشرفت ورزش قدمهائی بر میدارند اظهار تشکر نمود و در خاتمه از خدمات صادقانه تیمسار سر لشکر دفتری رئیس سازمان تندرستی و آقای مصطفی سلیمی رئیس فدراسیون بسکتبال کشور که در بر گزاری این مسابقات زحمات زیادی را متقبل شده‌اند اظهار امتنان کرد .

دوران ورزشی علیا حضرت

خانم عزت پیرنیا در نطق خود متذکر شد که علیاحضرت ملکه‌فرح پهلوی در جریان تحصیلی خودیکی از بهترین ورزشکاران بوده‌اند و بهمین دلیل اینك علیا حضرت از علاقمندان ومشوقین‌واقعی‌امر ورزش میباشند .

بعد از خاتمه مطالب خانم پرنیا سرودی توسط دختران خوانده شدوآنگاه رژه دختران انجام‌گردید.

دراین هنگام بازی پینك پنك نمایشی بین‌دونفر ازدوشیزگان‌باشگاه تاج دوشیزگان میر سلیمانی وخطیبی انجام گردید .

آغاز مسابقه

بعدازاجرای یك برنامه رقص‌نیمه اول مسابقه بسکتبال کاپ فرح بین دبیرستانهای رضاشاه کبیر وداوری انجام شد وآنگاه در خلال هاف تیم هنرآموزان هنرستان بالت جانبازیان برنامه رقص بنام گل گندم اجرا گردید و بعدنیمه دوم مسابقه انجام شد که‌در نتیجه مسابقه با۳۰ امتیاز بنفع دبیرستان رضاشاه کبیرخاتمه یافت درخاتمه مسابقه کاپ فرح‌بوسیله علیاحضرت ملکه فرح پهلوی به‌خانم وصالی‌سرپرست ورزشی دبیرستان رضاشاه کبیر اهداءگردیدعلیاحضرت ملکه فرح خانم وصالی رامورد تفقد قراردادند واز وضع ورزشی دبیرستان سئوالاتی‌فرمودند. به‌تیم دوم نیز جوائزی اهداء شد علیاحضرت ملکه فرح یك کاپ‌نقره هم بپاس فعالیت‌های باشگاه تاج‌بآن باشگاه اهداء فرمودند .

وضع تعهدات ارزی کشور

بقیه از صفحه اول

مملکت مورد بررسی قرار گرفت و شاهنشاه‌اوامری‌در اینخصوص‌بدولت صادر فرمودند .

مطالعات دقیق

اطلاعاتی که خبرنگار ما بدست آورده حاکی است که از چند هفته پیش بررسی ها و مطالعات دقیقی پیرامون وضع ارزی کشوروتعهدات ارزی‌آینده‌در خزانه‌داریکل‌وسازمان برنامه و بانك‌ملی و وزارت‌بازرگانی جریان داشت و از نتیجه این‌بررسی ها گزارشهائی تهیه شد تا در جلسه عصر دیروز مورد رسیدگی قرار گیرد.

در جلسه‌عصردیروز وضع‌دریافت هاو پرداخت های ارزی کشور در سال های آینده بررسی گردیدو عدم تعادل ارزی که فعلا درپرداخت ارزی مملکت بوجود آمده مورد رسیدگی قرار گرفت و پیش بینی وضع ارزی کشور در سال های آینده مورد مطالعه قرار گرفت .

اوامر شاهنشاه

بنا بگزارش خبرنگار ماشاهنشاه در جلسه دیروز اوامر مؤکدی‌برای بهبود بخشیدن بوضع ارزی کشور بدولت صادر فرمودندو مقررفرمودند که تعهدات ارزی باید با مطالعات قبلی باشد تا امکان پرداخت آن کاملا موجود باشد و دستگاه های متخلف بدون اطمینا ن‌کامل از پرداخت نباید اعتباراتی گرفته و تعهداتی برای مملکت ایجادنمایند.

بطوریکه امروز کسب اطلاع‌شد بدنبال اوامر دیروز شاهنشاه از امروز فعالیت زیادی در دستگاه‌های مختلف که امور ارزی کشور رازیر نظر دارند شروع شده است.

وضع ارزی کشور

خبرنگار ما میافزاید که برای اجرای برنامه عمرانی پنج ساله‌سوم کشور امکانات زیادی برای‌گرفتن وام از خارج نخواهد بود لذابرای تامین مخارج آن بایداز درآمدهائی نظیر درآمد نفت استفاده شود . چون قسمتی از درآمد نفت در سال های آینده صرف پرداخت قروض ارزی کشور خواهد شد چاره نیست جز اینکه اولابا افزایش صادرات حتی المقدور بر درآمد ارزی کشور افزوده شود و در مصرف ارز برای واردات تا آنجا که ممکن است صرفه جوئی بعمل آید و از همه مهمتر تا هنگام اجرای برنامه‌سوم بودجه عمومی کشور از درآمد نفت بی نیاز شود تا این درآمد صرف امور عمرانی بشود . با این ترتیب ملاحظه میشود که در سال های آینده ایجاد تعادل در پرداخت‌های ارزی کشور و منظم ساختن وضع آن چقدر حائز اهمیت میباشد.

کلیه اراضی

بقیه از صفحه اول

اراضی متعلق به شهرداری راتصرف نمایند .

رسیدگی بازرسان

هیئت بازرسان کل کشور که در شهرداری کلیه پرونده های موجود را مورد بازرسی قرارداده‌اند کار خودرا بر روی پرونده اراضی خاتمه‌داده ونظرلازم رامبنی برتعقیب متجاوزین اراضی شهرداری اعلام داشته اند بر طبق نظر این هیئت چندین‌پرونده مهم‌دیگر درشهرداری مطرح است‌که باید مورد رسیدگی قرار گیرد طبق نظرهیئت بازرسان وقوع جرم در این پرونده ها محرز است وشهرداری بشدت متهمین آن پرونده هارا تعقیب خواهدکرد پرونده بودجه شهرداری درسال‌های ۳۶و ۳۷و ۳۸ اکنون مورد رسیدگی است و پرونده برقهای اختصاصی بمراحل قطعی رسیده است وسایر پرونده ها نیز تحت رسیدگی است.

حاجیان ایرانی

بقیه از صفحه اول

پایان یافت و کلیه حجاج از منی بمکه مراجعت نمودند حجاج ایرانی هم‌اکنون درمکه مشغول انجام حج تمتع و طواف نساء میباشند.

تاریخ حرکت

صبح فردا اداره امور حج کشور سعودی در مکه اعلامیه‌ای منتشر خواهد نمود که طی آن تاریخ مراجعت دستجات مختلف حجاج را از مکه بجده تعیین خواهد کرد کلیه دستجات حجاج کشور های مختلف میبایستی در تاریخی که ادارهٔ حج تعیین کرده شهر مکه را ترك گویند.

ملاقات با ملك‌سعود

روز گذشته ملك سعود پادشاه سعودی اعضای هیئت‌های سرپرستی حجاج و نمایندگان سیاسی کشور های مختلف جهان را در قصر منی بحضور پذیرفت‌هیئت های‌سرپرستی و نمایندگان سیاسی ابتدا در تالار قصر اجتماع نمودند و سپس‌بترتیب دسته دسته بملاقات ملك سعود میرفتند.

نمایندگان ایران

نزدیك ظهر دیروز اعضای هیئت سرپرستی ایران باتفاق آقای اقبال امیر الحاج با ملك سعود ملاقات نمودند در این ملاقا ت‌امیرالحاج ایران‌ازمساعدت‌های دولت سعودی نسبت بحجاج ایرانی تشکر نمود. بطوریکه امروز از شرکت‌هواپیمائی ایران کسب اطلاع شد در چندروز آینده سرویس هوائی بین تهران و جده دائر خواهد شد تا حجاجی‌را که کارشان تمام شده بایران بازگشت دهند .یکی از مقامات شرکت هواپیمائی‌ایران امروزگفت ممکن است اولین‌دسته حجاج‌ایرانی در چندروز آینده بایران‌بازگردند.

تلگراف سر پرستی

امروز اولین تلگراف هیئت سرپرستی حجاج ایران بتهران‌رسید.

در این تلگراف درباره مراجعت حجاج ایرانی بوطن گزارش داده شده است که وسیله مراجعت حجاج فراهم نیست .

امروز از طرف وزارت خارجه با مقامات شرکتهای هواپیمائی پارس وایران در این باره تماس گرفته‌شد و تصمیماتی برای فراهم کردن‌وسیله مراجعت حجاج اتخاذ گردید .

تلفات معلوم نیست

امروز از طرف وزارت خارجه‌طی تلگرافی از طریق سفارت کبرای شاهنشاهی درجده‌به‌هیئت سرپرستی یاد آوری گردید که مرتبا شماره تلفا ت‌و نام تلف شدگان را به تهران اطلاع دهد .

هنوز خبری‌از تلفات حجاج‌ایرانی در مراسم حج امسال بتهران نرسیده است ولی احتمال میرود که تعداد تلف شدگان امسال نسبت بسالهای قبل خیلی کمتر باشد ، زیرا اولا گرمای عربستان بشدت سالهای قبل نبوده و دیگر اینکه امسال تا حدودی وسایل رفاه حجاج نسبت بگذشته فراهم شده است و بتعداد کافی گروههای پزشکی مراقب حال آنان میباشند .

ازفرداصبح ازفرداصبح

درسینماهای

همای ـ خورشید

فریب

دوبله بفارسی دوبله بفارسی

فریب

باشرکت ویجنتی مالا کرن پران

رقص و آواز

مهرپکاش

دوبله بفارسی

یك فیلم آموزنده واخلاقی (رقص وآواز)

باشتراك: ویجنتی مالا

حوادث و وقایع

باآب حوض‌مخمر آبجو میساختند!

متهمین علاوه برتهیه مخمر تقلبی، مخمرهای فاسد را نیز باتعویض تاریخ‌مصرف آن بفروش میرساندند

امروز صبح دو نفر باسامی‌محمود دیانت و ابراهیم توکلی همراه یك دستگاه پرس از کلانتری ۲۳بناحیه ۵ دادسرا اعزام شدند . این دونفر باتهام تهیه مخمر آبجو تقلبی از طرف مامورین‌بازداشت شده بودند.

مخمر از آب حوض

دیروز به آقای سرگرد زند کریمی رئیس کلانتری اطلاع دادند که در کوچه نجاتی واقع‌در خیابان نواب عده‌ای مشغول تهیه مخمر آبجو تقلبی میباشند.

بدستور رئیس کلانتری ساعت هفت بعد از ظهر سروان فروزنده معاون کلانتری با در دست داشتن نمایندگی دادستان باتفاق مامورین این خانه را مورد بازرسی قرار داده ضمن کشف یك دستگاه پرس و تعداد زیادی شیشه های مملو از مخمر آبجو دو نفر از ساکنین‌خانه را باتهام تهیه این مواد دستگیر کردند . بقراری که مامورین‌اظهار میدارند این دو نفر علاوه‌بر اینکه با آب حوض مخمر آبجو تقلبی تهیه میکردند مخمر های بنگاه پاستور را که تاریخ مصرف آن گذشته‌بود با تعویض تشتك تاریخ دارشیشه بفروش میرسانده‌اند و برای این منظور از دستگاه پرس استفاده‌می کردند.

در۲۴ ساعت گذشته:

۱۸نفر دراثرحوادث مختلف مجروح شدند

در ۲۴ ساعت گذشته ۹ نفر باسامی مهدی حجت‌الاسلامی فرزند محمد علی، قدرت‌اله صادقی فرزند صادق، اسداله حاجی حسینی فرزند تقی،محمد اکبری فرزندحبیب‌اله،حسن‌قادی‌فرزند محمد ، نصرت‌اله الله ور دی‌فرزند عین‌الله عباسقلی فرقانی فرزند حاج محمد ، عباس حاتمی ۸۰ ساله وذبیح‌اله شفیعی فرزند جواد دراثر حوادث رانندگی و چهار نفر باسامی‌قاسم آشور ، عباس قاسمی،امیرضرغام‌وپرویزرزاقی فرزند غلامرضا در اثر چاقو خوردگی و ۵ نفرباسامی احمد وصالی ، عباس صادقی ،مهین بهرامی ،احمد مسلمی ومریم عسگرنژاد بعلت سوختگی مجروح شده‌اند .

فروشنده روغن تقلبی ۶۰۰ تومان جریمه شد

شعبه ۲۱ دادگاه جنحه شخصی بنام عبدالخلیل رجائی فرزند اسدالله را باتهام فروش روغن تقلبی بفروشگاه شرکت تعاونی کارکنان راه‌آهن بپرداخت جریمه نقدی محکوم کرد.

ازچندی قبل کارمندان راه‌آهن بامصرف روغن‌های فروشگاه متوجه طعم نامطبوع آن شده و بمقامات مربوطه شکایت میکردند. وقتی ازمتصدی فروشگاه درباره طعم وجنس روغن‌ها توضیح خواسته شد وی اسناد خرید روغن را بمامورین نشان داد ومامورین نیز عبدالخلیل رجائی فروشنده اصلی را دستگیر کرده پس ازآزمایش روغن‌هائی که توسط وی فروخته میشد ساختگی بودن آن ثابت گردید وعبدالخلیل بدادگاه اعزام شد .

دادگاه متهم را بپرداخت ۶ هزار ریال جزای نقدی محکوم کرد.

دزد دلیر!!

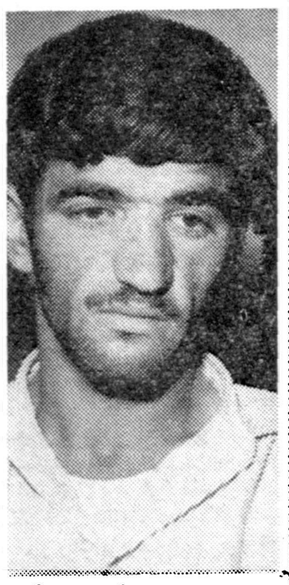

دیشب زنی درحالیکه فریادمیکشید ازخانه‌اش درخیابان جمشید بیرون دوید وپاسبان پست را بکمك طلبید واورابا‌خود باطاقش برده ومردیرا که درگوشه‌ای پنهان شده واز ترس میلرزیدبوی نشان داد .

پاسبان این مردرا بکلانتری آورد وی‌دربازجوئی خودرا محمدمعرفی‌کرده گفت : دیشب برای‌اولین بار درعمرم تصمیم بدزدی گرفتم وباوجود اینکه ازاین کار شدت وحشت داشتم از دیوارخانه‌ای بالارفتم ولی‌موقع پائین آمدن ازترس محتاج به‌تعویض شلوار شدم وبرای پیدا کردن‌شلواربیکی‌از اتاقها رفتم ولی‌زنی بادیدن من‌شروع بفریاد زدن کرد و پس‌از بستن در اطاق بیرون رفت .

متهم صبح امروز برای رسیدگی به‌سوابقش بآگاهی اعزام گردید .

جوانی گمشده

جوانی بنام محمد رسولی‌فرزند فرج‌اله (عکس بالا) یك هفته است که به خانه مراجعت نکرده است . بستگان وی توسط سرویس حوادث از مردم در خواست دارند چنانچه اطلاعی از گمشده آنها دارند به نشانی خیابان گرگان میدان ثریا ده متری ازامنه کوچه ده پهلوان درسوم کاشی ۷منزل استاد فرج‌اله نقاش خبر دهند .

یك‌نقشه دقیق برای تهیه یك شوهر!

پرویز بادختر جوان مشغول صحبت بودکه ناگهان پاسبانی سررسید وآنهارا بکلانتری برد وپرویز وقتی ازجریان مطلع‌گردیدکه خطبه عقد خوانده‌شده‌بود میخواست برود بردم و بتول از من خواهش کرد تا او را بخانه‌اش برسانم من هم ناچار او رابخانه رسانیدم و باصرار بتول‌وارد منزل شدم .

دیروز جوانی به نام پرویز که با طرح نقشه‌ای از طرف خانواده یك دختر مجبور بازدواج با او شده بود شرح گرفتاری خود را برای دادیار دادسرا تعریف میکرد .

پرویز در حالیکه گریه میکرد بدادیار گفت : یکی از دوستانم در جشنی دختری بنام بتول را که ناظمه دبستانی است بمن معرفی کرد پس از آشنائی با بتول چندین بار اورا در خیابان دیدم و با هم احوالپرسی کردیم .

تا اینکه پریروز عصر موقعیکه با اتومبیلم از خیابانی میگذشتم بتول را که منتظر تاکسی بود دیدم و او را سوار کردم و به محلی که فروش اثاثیه خود مهریه او رافراهم کرده طلاقش خواهم داد .

با وجود نصیحت دادیار پرویز حاضر به سازش نشده و با همین تصمیم دادسرا را ترك کرد .

آبروی خانوادگی

پرویز سپس افزود : موقعیکه مشغول گفتگو با بتول بودم پاسبانی وارد خانه شد وزنی در حالیکه‌گریه میکرد میگفت آبروی خانوادگی‌ام رفت و خواهرم را این جوان فریب داده و با او رابطه دارد .

پاسبان مرا به کلانتری برد و از من بازجوئی‌کردند . در همین موقع عده‌ای از کسان بتول به کلانتری آمدند و بمن گفتند که در دادسرا ترا باز داشت خواهند کرد و سرت را خواهند تراشید من باوجود اینکه مرتکب کوچکترین‌خلافی نشده‌بودم از ترس زندان و آبرو ریزی حاضر شدم بتول را عقد کنم .

بلافاصله بمحضری رفتیم و با شرایط سنگین او را بعقد خود در آوردم و سی هزار تومان‌مهریه‌اش کردم و بعد از اینکه قانونا زن و شوهر شدیم بتول بمن گفت چون بمن علاقه داشته این نقشه را طرح کرده است !

پرویز بدادیار دادسرا گفت من نمیتوانم با بتول زندگی کنم و با

پس از ۷ ماه

پسر بچه گم شده پیداشد

امروز خانم ناز آفرین‌افرا مامای بهداری گنبد کاووس به سرویس حوادث اطلاع داد :امیر فتاحی پسر بچه دهساله‌ای که خبر گمشدن وز روز بیست‌و هفتم فروردین چاپ‌شده بود نزد وی بسر میبرد .

خانم ناز آفرین افزود :اواخر آبان‌ماه سال گذشته این پسر بچه را که گم شده بود با اجازه مقامات قضائی تحویل گرفتم و بسمت امیر وی تعیین شدم .

پس از انتشار خبر گمشدن امیر در روزنامه اطلاعات چون در گنبد کاووس بودم نتوانستم خود را به تهران برسانم و اینك که مرخصی گرفته به تهران آمدم امیر را نیز آوردم تا با اجازه مقامات قضائی ویرا به پدرش تحویل دهم .

زنی باچاقو ٤ مرد را مجروح کرد

در یك نزاع که دیشب درگردنه قوچك روی داد زنی چهار نفر مرد رابا ضربه کارد مجروح کرد .

عبدالحسین‌کسی که‌از این‌حادثه فرار کرده وبه ژاندارمها پناهنده شده است اظهار داشت :

چهار نفر مرد و یکنفر زن مرابا حیله از شهر باینجا آوردند و پول مرا ربودند و موقعی که میخواستند مرا چاقو بزنند فرار کردم.

مامورین ژاندارم بمحل واقعه رفتند و سه‌نفر از مجروحین باسامی ابوالقاسم و اصغرو حسن را به بیمارستان سینا منتقل کردند وزنی را با تاکسی شماره ٤١٥٦ بپاسگاه بردند . این زن که نام خود رافاش نمیکرد گفت یکی از این مردها مرا فریب داد و باینجا آورد وچون در اینجا آنها چهار نفر شدند از خودم دفاع کردم و این چهار نفر مجروح شدند.

درضیافتی‌که برای گفتن تبریك به عروس وداماد برپاشده بود

عروس وداماد از مهمانان خود کتك مفصلی خوردند!

موقعی‌که‌عروس ازپشت بام وداماد ازپنجره فرار میکرد مهمانان جهیزیه عروس را بسرقت بردند

دیشب خانواده زن اول مردی که برای‌مهمانی به‌خانه‌زن دوم وی رفته بودند میزبانان خودرا کتك مفصلی زدند .

اسماعیل داداشی هفته گذشته با وجود اینکه زن زیبائی بنام مهری داشت بازنی بنام منصوره هم ازدواج کرد و جشن مفصلی برپا نمود .

دیشب خانواده مهری برای گفتن تبریك بدیدن منصوره که‌درخانه دیگری زندگی میکرد رفتند و موقع پذیرائی ،اسماعیل‌ومنصوره راکتك مفصلی زدند بطوریکه منصوره از پشت بام بخانه همسایگان پناه بردو اسماعیل از پنجره خودرا بکوچه انداخت .

مهمانان هم از فرصت‌استفاده کرده جهیزیه نو عروس را سرقت کردند.

ولی ساعتی بعد مامورین کلانتری ۲۰ بشکایت اسمعیل آنهارا دستگیر کرده دستجمعی بدادسرا فرستادند .

پیش بینی وضع هوا

پیش بینی وضع هوای ایران تا ظهر فردا طبق گزارش اداره‌پیش‌بینی کل هواشناسی بدینقرار است:

هوای تهران صاف وخنك گاهی همراه باباد نسبتا شدید در سطح زمین پیش بینی میشود .

هوای سواحل دریای مازندران قسمتی ابری گاهی همراه با بارندگی های محلی ، هوای نواحی آذربایجان قسمتی ابری توام با بارندگی های پراکنده در ارتفاعات ، هوای نواحی خراسان صاف و در بعضی ساعات همراه باباد نسبتا شدید در سطح زمین و گرد و غبار و هوای بقیه نقاط ایران صاف پیش بینی میشود .

حد اکثر درجه حرارت هوای شهر تهران در روز گذشته ۳۰ و حداقل آن ۱۷ درجه سانتیگراد بالای صفر (۲درجه خنکتر از روز قبل)بوده است

گرمترین نقاطی که ایستگاه هوا شناسی دارند در ۲٤ ساعت گذشته طبس با حداکثر ٤۲ درجه‌و خنکترین‌نقاط شهر کردباحداقل ۷درجه سانتیگراد بالای صفر بوده است .

حداکثر مقدار بارندگی روز گذشته در بندر پهلوی ۳۳میلیمتر باران بوده است .

مهمان فدای میزبان شد

خبرنگار ما در قلهك گزارش میدهد بعداز ظهر دیروز بانو زرین همسر باغبان منزل آقای «ریتر» آلمانی ساکن داودیه هنگامی که باتفاق مهمانش بانو ملك در لب استخر منزل نشسته بود ودست‌و صورت خودرا می شست غفلتاپایش لغزید ودر میان استخر غوطه‌ور شد بانو ملك با مشاهده این وضع‌برای نجات میزبانش خودرا باستخر انداخت ولی نه تنها نتوانست کاری انجام دهد بلکه خود نیز در میان آب غوطه ور گردید .

کسی جز رضا پسربچه بانوزرین درخانه نبود تا به کمك این دو نفر زن که در معرض خطر غرق شدن قرار گرفته بودند بیاید و رضا نیز بلافاصله به خارج از منزل دوید و جریان را به پدرش اطلاع داد چند دقیقه بعد عده‌ای بسراغ این دو زن آمدندو آنانرا که نیمه جانی‌داشتند برای معالجه به بیمارستان هدایت منتقل کردند اما معالجات در باره بانو ملك موثر واقع نشد و جانسپرد بانو زرین که نجات یافته بود پس از درمان بمنزل بازگشت . پرونده این جریان در کلانتری قلهك‌تنظیم گردید و بناحیه ۸ دادسرا ارسال شد .

حوادث روز

زیر شن ماند

امروز کارگر ٤۰ساله ای بنام خلیل فرزند علی در حوالی جاده مهرآباد بر اثر ماندن زیر شن درگذشت و جنازه وی برای معاینه باداره پزشکی قانونی منتقل شد.

مسمومیت

ظهر امروز بموجب اعلام‌بیمارستان لقمان الدوله جنازه مرد ۵۵ساله ای بنام محمد افشاری فرزند غلامحسین که بر اثر مسمومیت درگذشته‌بود برای معاینه به پزشکی قانونی‌منتقل شد .

۳۰۳۵۶۹

تلفن مستقیم سرویس حوادث

رشت و پهلوی روز جمعه باهم مبارزه میکنند

بقیه از صفحه اول

آقای سعیدی سرپرست نمایندگان اطلاعات از بندر پهلوی تلگرافی اطلاع داد که بدستور آقای دهقان استاندار گیلان سرکار سرهنگ قربانی رئیس شهربانی .جهت تنظیم برنامه ورود والاحضرت به بندر - پهلوی باتفاق آقایان فرماندار و تیمسار دریادار آهنین ورئیس فرهنگ وروسای سازمان ورزشی مرتبا از میدان محل مسابقات فوتبال بازدید می‌نمایند برای دارندگان کارتهای هزار ریالی جای مشخصی در استادیوم تهیه گردیده است . وبرنامه بسیار جالب و تماشائی برای انجام مسابقات روز بیستم خردادماه تنظیم گردیده است .مسابقه فوتبال بین تیمهای رشت و پهلوی روز جمعه بیستم خرداد ماه انجام خواهد شد چون این دو تیم دراولین مسابقه باهم مساوی کردند دردومین مسابقه هر دو تیم با انرژی بیشتری برای کسب موفقیت وارد میدان خواهند شد .جمع کثیری از علاقمندان از شهرستان رشت برای مشاهده این مسابقه فوتبال جالب در پهلوی بلیط مسابقات خریداری نموده اند . محصلین ، پیش آهنگان ،کلیه مردم علاقمند انتظار ورود والا حضرت شاهپور غلامرضا پهلوی ریاست عالیه کمیته المپیك ایران رابه شهرستان بندر پهلوی دارند .

در رودسر

خبرنگار ما از بندر پهلوی اطلاع میدهد که اهالی رودسر برای برگزاری مسابقه فوتبال در بندر پهلوی نهایت فعالیت را مینمایند .

آقای علی نقی میر رئیسی که یکی از ملاکین رودسر هستند ده هزار ریال بلیط جهت فروش قبول نموده است و همچنین آقای صادق نصری سه هزار ریال قبول کرده است .

آقای عسگری شهردار کلا چای که از محترمین محلی شهر کلاچای هستند مبلغ پنج هزار ریال بلیط خریداری نموده است و ضمنا اقدامات مدبرانه آقای محمود غلامی نماینده اطلاعات در رودسر مورد تقدیر است زیرا ,, نهایت برای برگزاری مسابقه بندر پهلوی فعالیت مینماید .

آقای سعیدی سرپرست نمایندگان می‌نویسد که بندر پهلوی از کوشش در برگزاری این مسابقات معرکه می‌نماید همه اهالی شهر فعالیت می‌نمایند .

وی میافزاید که نود در صد کاپ لار نصیب شهرستان بندر پهلوی خواهد شد .

تلگراف مجدد

آقای سعیدی صبح امروز طی تلگراف دیگری اطلاع داد محترمین لنگرود با همکاری صمیمانه آقای محمد رسول رسولی رئیس سازمان چای لنگرود وراهنمائی آقای محمد علی خیامی مدیران کارخانجات چای لنگرود ضمن اظهار سپاسگزاری دعوت نمایندگی پهلوی را قبول و هر یك هدایائی جهت دعوت خود پرداخته‌اند .

ایران خانم امین مدیر عامل کارخانجات امین ۲۰۰۰ ریال آقای فراهانی بندری عفت‌چی ۱۰۰۰ ریال کارخانه گیلان چای ۱۰۰۰ ریال کارخانه پر شکوه هزار ریال ،اخوان اقدم ۱۰۰۰ ریال سید حسین اخوان ۲۰۰۰ ریال فراهانی ۱۰۰۰ ریال رضا اخوان ۲۰۰۰ ریال گیتی چای ۲۰۰۰ ریال دیلمی ۱۰۰۰ ریال ، مرادی ۲۰۰۰ ریال ضمنا جهت آقایان از طرف نمایندگی آقای سعادتمند نماینده لاهیجان و عنوان مهماندار ازصبح جمعه بانتظار مقدم میهمانان گرام میباشند .

این همکاری صمیمانه آقای استر آبادی و آقای رسولی موجب سپاسگزاری است .

بندر پهلوی آماده پذیرائی شده است اطلاع رسمی از تهران به استانداری گیلان مبنی بر ورود والاحضرت شاهپور غلامرضا پهلوی واصل شده است .

آقای دهقان استاندار گیلان به روسای دوائر استان و روسای دوائر بندر پهلوی دستور داده‌اند که همکاری صمیمانه خود را در همکاری فروش بلیط بیشتر نمایند،

آقای دهقان اظهارداشت باطمینان کامل شهر زیبای پهلوی برنده کاپ میگردد، وامید است این برنامه ورزش مورد توجه والاحضرت واقع گردد .

صبح امروز آقای سرهنگ قربانی رئیس شهربانیهای استان اول میدان استادیوم مجهز بندرپهلوی رابازدید و دستورات لازم را صادر نمودند .

بخش‌هائیکه به شهرستان تبدیل شد

طبق تصویبنامه هیئت دولت بپیرو تصمیماتی که درسفر هیئت وزیران در خراسان گرفته شد بخش‌های طبس - اسفراین شیروان بشهرستان تبدیل گردید .

سازندگان بستنی فاسد حبس وجریمه میشوند

چندی است موضوع مسمومیت ناشی از بستنی اضطرابی درمصرف کنندگان آن بوجود آورده است ، درباره مبارزه بااین قبیل مسمومیتها ،آقای دکتر بهشتی مدیر کل بهداری شهرداری امروز بخبرنگار ما گفت بازرسان بهداری شهرداری میکوشند تاازاین نظر بهداشت و سلامت مردم را تامین نمایند ، برای سرعت بیشتر درامر مبارزه باسازندگان بستنی‌های فاسد با موافقت شهردار تهران دادگاهی دراداره کل بهداری شهرداری تشکیل شد تابسرعت متخلفین رامورد تعقیب قانونی قراردهد .

دراین دادگاه سازندگان بستنی فاسد حداکثر به‌چهارده روز حبس قابل خرید وپرداخت پانصد وبیست تومان جریمه نقدی محکوم میشوند .

خبرنگارما میافزاید ، ظرف دوروز گذشته «گروه ضربت» بازرسان بهداری شهرداری از چند مرکز بستی‌های نوع اسکیمو بازدید نمودند .

تیم بانوان تهران در مسابقات قهرمانی شمشیربازی

مسابقات انتخابی شمشیربازی بانوان جهت انتخاب قهرمان تهران برای شرکت درمسابقات قهرمانی کشور روز جمعه ۱۳خرداد درمحل استادیوم محمدرضا شاه پهلوی انجام گردیدو درنتیجه دوشیزه عزت افغان مقام اول، ولیلی کیائی وبدری آذین مقام دوم وسوم رابدست آوردند .این سه قهرمان درمسابقات قهرمانی کشور که درروزهای ۱۹و۲۰خرداد ماه در تهران انجام خواهدشد بنام تیم تهران شرکت خواهند نمود .

امشب سینما تاج امشب

سرگذشت ادی دوچین

سینماسکوپ - تمام رنگی

تیرون پاور - کیم نواك

آ-۱۰۱۰۴

یك خبر فوق‌العاده که سروصدای بیسابقه‌ای درتهران بپا خواهدنمود

از فردا صبح

سینما سعدی

سینما آسیا

بزرگترین وجالب‌ترین وقوی ترین فیلم انتقادی سال

نیرنگ‌های عشق

سینه پانورامیك

دوبله بفارسی

درایتالیا

محصول ۱۹۶۰

لوکس فیلم

اثر کارگردان مشهور

لوئیجی کومنچینی

کارگردان فیلمهای معروف

همسران خطرناك

زن طناز، مرد حقه‌باز

باشرکت معروفترین ومحبوب‌ترین ستارگان سینمای ایتالیا

سیلوا کوشینا

دوریان گری

والتر کیاری

فرانکو فابریزی

مموکارتنو تو

آناماریافررو

وباشرکت افتخاری:

ویتوریو گاسمان

آهنك جدید گل کوچولو

"LE PETIT FLEUR"

برای این فیلم

ساخته شده ودراین فیلم

اجرامیگردد

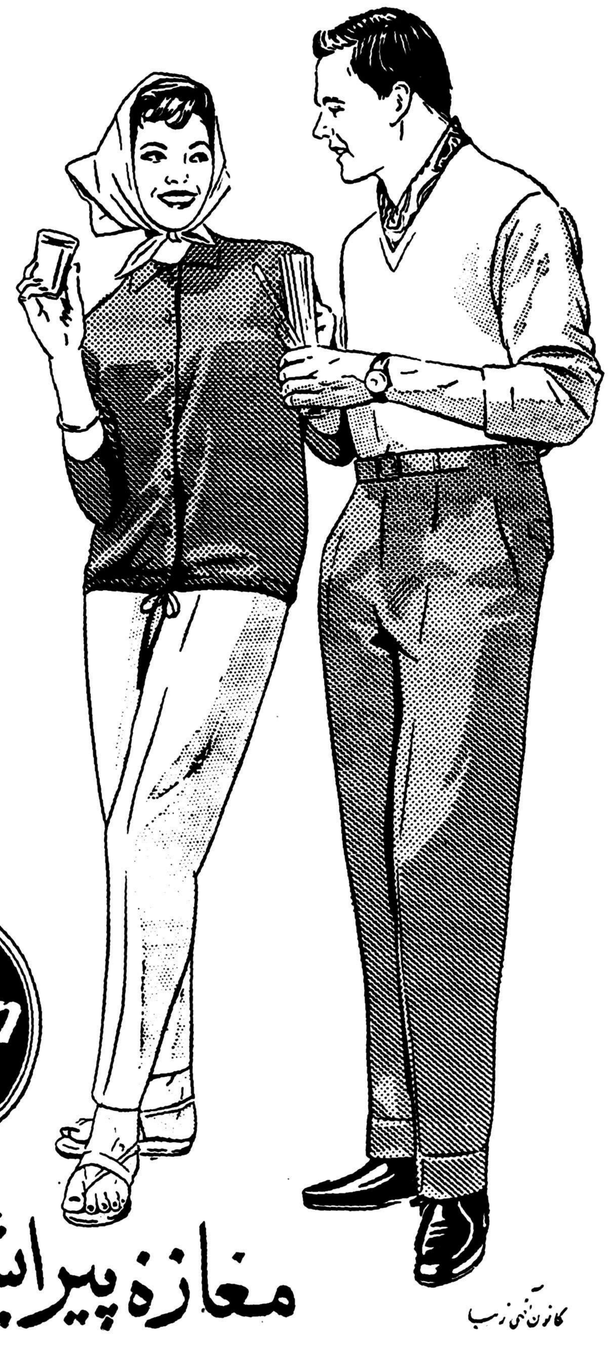

مغازه پیرایش ازپارچه‌های Synfan

بهترین کت و شلوار مردانه و لباسهای زنانه تابستانی را تهیه نموده است

این پارچه‌ها هرگز چروك نمیشود ولکه بخود نمیگیرد

مغازه پیرایش لاله‌زار

کانون آگهی زیب

پزشك انساندوست

در نیمه های شب وقتی پزشك انسان دوستی برای نجات جان انسانی تلاش می کند خواه ناخواه ارزش اجتماعی خودرا تا حدپرستش بیمار و کسان خانواده او که هر لحظه مرك بوی نزدیك می شود می‌رساند شب گذشته آقای دکتر میر عماد همسر اینجانب را ازمرك حتمی نجات داد و کمکهای بانوان ناصحی - افشار - رزاقی موجب گردید که خانواده من تاابد مدیون آنان باشد

آ-۸۶۸۹ شریف‌مشگین

آگهی دعوت

چون در آگهی دعوت جلسه عمومی عادی شرکت سهامی معادن فرومد بجای روز سه شنبه ۳۱ خرداد ۱۳۳۹ اشتباها یکشنبه ۳۱ خرداد ۱۳۳۹ چاپ گردیده بدینوسیله مراتب باستحضار صاحبان سهام شرکت میرسد که درساعت ۹صبح روز سه شنبه ۳۱ خرداد ۱۳۳۹ در محل شرکت حضور بهمرسانند.

شرکت سهامی معادن فرومد

آ-۸۶۷۵

تبریکات

جناب آقای محمد رضا سعادت

تقاضا دارم مراتب تهنیت بنده را بمناسبت انتخاب خودتان بعنوان ریاست صنف لبنیات فروشان تهران وحومه بپذیرید . **محمد صادق صالح‌ساسان قائم مقامی**

سرور گرام جناب آقای محمد رضا سعادت فرد

انتخاب جنابعالی بسمت ریاست اتحادیه صنف لبنیات فروش تهران وحومه که یکی از انتخابات بجا و بمورد است موجب خوشوقتی است و بدینوسیله تبریکات صمیمانه خود و رانندگان و کمك رانندگان شرکت توزیع رابعرض عالی میرساند .

از طرف رانندگان و کمك رانندگان شرکت توزیع تهیر

آ-۸۶۰۵ پاستوریزه تهران و حومه -غلامرضا ژیان چرخکار

جناب آقای محمد رضا سعادت فرد

بانهایت اشتیاق انتخاب جنابعالی را بریاست اتحادیه صنف لبنیات فروش تبریك عرض مینماید . **واحد جهان بخش**

جناب آقای محمد رضا سعادت فرد

انتصاب جنابعالی را بریاست اتحادیه صنف لبنیات فروش تهران و حومه به آن فامیل محترم تبریك گفته سعادت و توفیق شما را از درگاه خداوند مسئلت دارم .

آ-۸۶۴۵ **اسمعیل اعتماد فرد**

جناب آقای محمد رضا سعادت فرد

با قلبی سرشار انتخاب شما را بریاست اتحادیه صنف لبنیات‌فروش تبریك عرض مینمایم . **حسین عاطفی شاهرودی**

انتخاب آقای دکتر فرشاد استاد معظم دانشگاه را بسمت ریاست دانشکده علوم به تمام دانشگاهیان و فرهنگیان مخصوصا فارغ التحصیلان رشته طبیعی دانشکده علوم تبریك گفته موفقیت معظم‌له رادر انجام خدمات علمی و اجتماعی خواهانیم .

علی اکبر شهابلو دبیر دبیرستانها - رضا معینی رئیس دبیرستان تمدن - آل بویه - علیزاده - عیسی الوند آ-۸۶۷۳

دوست گرانمایه جناب آقای محمد رضا سعادت فرد

انتخاب جنابعالی را بریاست صنف لبنیات فروش تهران و حومه صمیمانه تبریك میگوئیم . **برادران جباری خامنه ای**

تجدید آگهی مناقصه خرید پوشه وکاغذ ماشینی

شرکت سهامی بیمه ایران مقداری کاغذ وپوشه مورد مصرف خودرا بطریق مناقصه بشرح زیر خریداری مینماید.

۱-کاغذ ماشینی آبی	۱۰۰بند	۵۰۰برگی
۲-کاغذ ماشینی زرد	۱۰۰بند	۵۰۰برگی
۳-کاغذ ماشینی سبز	۱۰۰بند	۵۰۰ برگی
٤-کاغذ ماشینی سفید	۱۰۰بند	۵۰۰برگی
۵-کاغذ ماشینی الوان اعلا	۲۰۰بند	۱۰۰ برگی

پیشنهاد دهندگان بایستی مبلغ ۲۰۰۰۰ ریال بعنوان سپرده به‌بانك بیمه ایران بحساب شماره ٤۰۱٤ پرداخت نموده وقبض سپرده رابضمیمه تقاضای کتبی بدفترشرکت تسلیم نموده ورسید دریافت دارند.

به‌تقاضای فاقدسپرده ومبهم ترتیب اثرداده نخواهد شد.

پیشنهاددهندگان قبلا به‌انبار شرکت مراجعه وباتوجه به نمونه موجود پیشنهادات خودرا تنظیم نمایند.

پیشنهادات رسیده درساعت ۱۱روز ۱۸ر۳ر۳۹ دراداره کارپردازی باز ورسیدگی خواهد شد.

حضور شرکت‌کنندگان درکمیسیون مناقصه آزاد است.

شرکت دررد ویاقبول پیشنهادات آزاد است.

۱-۲ آ-۹۸٤٤ **شرکت سهامی بیمه ایران**

اطلاعات

قانون جدول انتخابات برای توشیح فرستاده‌شد

پیش از ظهر امروز قانون جدول انتخابات مجلس شورایملی از طرف مجلس سنا به نخست‌وزیری وبلافاصله ازطرف نخست‌وزیری‌برای توشیح بدربار شاهنشاهی فرستاده شد.

قانون جدول انتخابات پس از توشیح، برای اجرا بوزارت کشور ابلاغ خواهد شد.

وزارت کشور ازهم اکنون مشغول تهیه مقدمات آغاز انتخابات بیستمین دوره قانونگذاری مجلس شورایملی میباشد و همانطور که درشماره دیروز اطلاع دادیم، در نیمه دوم تیرماه انتخابات مجلس‌شورای ملی درکلیه نقاط انتخاباتی آغاز خواهد شد.

آخرین جلسه فراکسیون پارلمانی حزب ملیون درمجلس

خبرنگارما اطلاع میدهد که‌درساعت پنج بعدازظهر امروز فراکسیون پارلمانی حزب ملیون باشرکت آقای نخست‌وزیر ووزیران حزبی درمجلس شورایملی تشکیل خواهدشد.

این آخرین جلسه فراکسیون پارلمانی حزب ملیون در دوره نوزدهم خواهد بود.

اعطای دکترای افتخاری بسفیر ایران درواشینگتن

دکتر «داریل چیس» رئیس دانشگاه یوتادرمراسم اعطای‌دکترای افتخاری در رشته حقوق به آقای مهندس اردشیر زاهدی سفیر کبیر ایران در واشنگتن.

این مراسم روز شنبه این هفته در دانشگاه یوتا انجام گرفت وطی آن‌رئیس دانشگاه یوتا تجلیل فوق‌العاده ای از سفیر کبیر شاهنشاهی ایران در ایالات متحده بعمل آورد.

رئیس دانشگاه یوتا در نطق خود اظهار داشت که سفیر جوان ایران در پیشرفت روابط بین المللی و توسعه حسن‌تفاهم بین‌الملل تاکنون نقش موثری بازی کرده است.

دکتر چیس سپس سفیر جوان ایران را در واشنگتن سفیر حسن نیت و طرفدار جدی صلح خواند.

آقای مهندس اردشیر زاهدی تحصیلات خودرا در دانشگاه ایالتی یوتا بانجام رسانیده است.

آخرین خبر تا ۴ بعدازظهر

آیاژنرال گورسل مانندنجیب درمصر است ؟

آنکارا ـ ۵ژوئن ـ جوآلکس موریس مفسر سیاسی روزنامه نیویورك هرالد تریبون می نویسد آیا ژنرال جمال گورسل در ترکیه یك رئیس کشور است یا زندانی گروهی از ارتشیان جوان میباشد که اکنون گرداننده واقعی دستگاه این کشور بشمار می روند ؟ این سئوال طی چند روز گذشته بشکل روزافزونی موجبات تشویش دیپلمات ها وروزنامه نگاران را فراهم کرده است. بخصوص که‌طی این‌چند روز «کمیته اتحاد ملی» که ۲۱ افسر ارتش ترکیه در آن عضویت‌دارند، بعنوان فرمانروای واقعی ترکیه جلوه‌گر شد وعلیرغم تضمین هائی که در ابتدای کار داده ، هر روز فعالیت سیاسی آن دامنه وسیعتری پیدا می کند.

شاید اگر خبر نگاران گزارش دهند که پشت سر اوضاع فعلی ، ترکیه نیز عبدالناصری بدنبال‌نجیب خواهد داشت ، اظهار نظرعجولانه‌ای تلقی شود ، اما امروز حتی‌دیپلمات ها نیز این سئوال را از خودمیکنند.

یك کابینه غیر سیاسی نیز در کشور تشکیل شد که جمال گورسل در راس آن قرار گرفته است ،ولی کاملاآشکار است که کمیته اتحاد ملی کماکان تمام مسائل مهم و فوق العاده را راسا مورد مطالعه قرار داده و تصفیه‌رژیم سابق را نیز مستقیما بعهده گرفته است. تاکنون هیچ اطلاعی ازاسامی افسران عضو این کمیته در دست نیست . ظاهرا یك ژنرال و پنج سرهنك ، شش سرهنك دوم ، و هشت سرگرد و یك سروان دراین کمیته عضویت دارند . از افسری که این اطلاعات را در اختیار خبرنگاران گذارد سئوال شد که چرا یك ژنرال در این کمیته‌عضویت داردو آیاژنرال مدان اوغلو عضو این کمیته است و اگر او عضویت دارد وضع ژنرال گورسل چگونه است ؟ افسر مذکور در پاسخ‌این سئوال فقط تبسم کرد . دلائلی در دست است که نشان میدهد ژنرال مدان اوغلو مرد نیرومند این‌گروه اسرار آمیز میباشد .

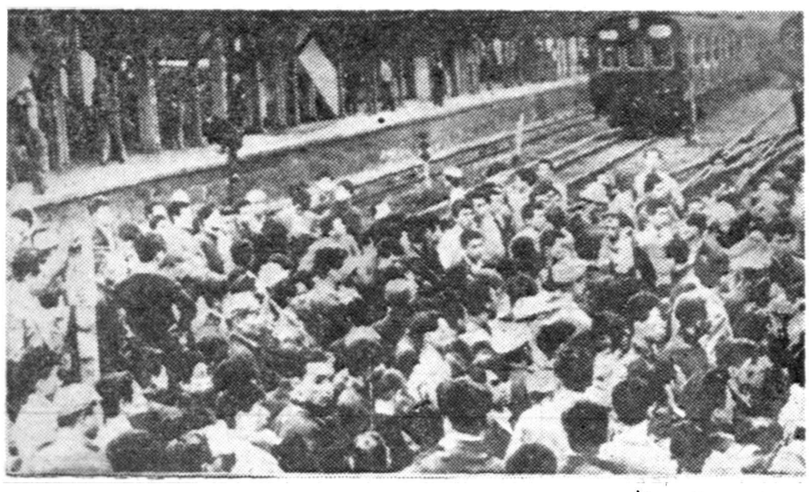

ایستگاه راه‌آهن توکیو، درتظاهرات روزهای اخیر ژاپن، یکی از مراکز زدوخورد بود. ضمن این زدوخوردها واعتصاباتی که اعلام شده بود، حرکت قطارهای حمل ونقل متوقف گردید. درعکس صحنه‌ای ازتظاهرات دیده میشود.

فرمانده کل نیروهای اردن وارد تهران شد

سپهبد مجالی بافرماندهان نظامی ایران مذاکراتی بعمل آورده وباصفهان وشیراز مسافرت خواهد کرد

ساعت نه و چهل و پنج دقیقه‌بعد ازظهر دیروز هواپیمای‌حامل تیمسار سپهبد حابث المجالی فرمانده کل نیرو های‌اردن وهمراهان‌با ۶ساعت‌و نیم تاخیر وارد فرودگاه مهر آباد گردید.

فرمانده کل ارتش اردن که بدعوت تیمسار ارتشبد عبداله هدایت رئیس ستاد بزرك ارتشتاران به تهران آمد در فرودگاه از طرف آقای جمعه سفیر کبیر اردن هاشمی و تیمسار ارتشبد هدایت و جمعی از افسران ایرانی مورد استقبال قرار گرفت.

قبلا قرار بود هواپیمای اردنی حامل سپهبد المجالی ساعت دو ونیم بعد از ظهر از آبادا ن وارد مهر ـ آباد شود ولی به علت خراب شدن هواپیمای هیئت نظامی اردن ساعت نه و چهل دقیقه بعد از ظهر با هواپیمای ایرانی وارد تهران‌شد.

ملاقات با ارتشبد هدایت

سپهبد المجالی و همراهان (آقایان سرهنك جمیعان وسروان‌سلیم آجودان مخصوص)صبح امروز پس از امضای دفتر مخصوص شاهنشاه مقارن ساعت نه و سی دقیقه در ستاد کل حاضر شده و باتیمسار ارتشبد هدایت‌رئیس ستاد بزرك ارتشتاران ملاقات نمود سپس از کاخ گلستان ، دانشگاه‌جنك، دانشگاه نظامی ، دانشکده افسری و موزه ایران باستان‌دیدن‌نموده وساعت ۵ بعد از ظهر امروز تاج گلی نثار آرامگاه اعلیحضرت فقید خواهد نمود.

ضیافت امشب

امشب از طرف سفیر کبیر اردن در تهران بافتخار فرمانده کل نیرو های ارتش اردن میهمانی شامی در محل سفارت بر پا خواهد بود که در آن جمعی از رجال و امرای ارتش شرکت خواهند داشت.

مدت اقامت سپهبد حابث‌المجالی یکهفته است وی دراین‌مدت ازاصفهان و شیراز نیز دیدن خواهد کرد.

ناهار در تسلیحات

صبح فردا هیئت نظامی اردن از کارخانجات تسلیحات ارتش دیدن خواهند نمود و از طرف تیمسار سرلشگر محمد دفتری رئیس اداره نیروی هوائی دیدن نموده و سپس از تسلیحات ارتش‌میهمانی ناهاربه‌افتخار آنان بر پا خواهد شد.

سفیر عراق بحضور شاهنشاه میرسد

امروز کسب اطلاع شد که آقای یدالله عضدی سفیر جدید ایران در بغداد طی دو روز آینده از طرف وزیر خارجه به حضور شاهنشاه معرفی خواهد شد.

امروز اطلاع داده شد که آقای عبدالمطلب امین سفیر جدید جمهوری عراق در تهران در ساعت ده صبح روز پنجشنبه این هفته طی تشریفات رسمی برای تقدیم استوار نامه بحضور شاهنشا ه شرفیاب خواهد شد.

مذاکرات معاون نخست‌وزیر بارئیس مطبوعات افغانستان

درساعت نه ونیم بامداد امروز آقای معینیان معاون‌سیاسی‌نخست‌وزیر وسر پرست‌اداره کل‌انتشارات ورادیو در محل‌اقامت آقای دکتر سهیل ، رئیس مستقل مطبوعات افغانستان حاضر شده و با آقای دکتر سهیل و همچنین آقای حفیظ الله ناصری رئیس اداره نشریات و آقای روشان رئیس خبرگزاری باختر افغانستان‌ملاقات کرد.آقای معینیان ازمسافرت آقای دکتر سهیل ، عضو کابینه‌افغانستان بایران اظهار خوشوقتی کرده و مدت نیم ساعت در اطراف روابطو همکاری بین سازمانهای تبلیغاتی‌و مطبوعاتی دو کشور بگفتگوپرداخت

معاون سیاسی نخست‌وزیرمتذکر شد که با دوستی و صمیمیت‌موجود بین ایران وافغانستان و علائق دیرین و مشترکی که مردم‌دو کشور رابهم نزدیك کرده ، برای همکاری فنی بین دستگاههای تبلیغاتی و رادیوئی دو کشور و توسعه آن زمینه کاملا مناسبی وجود دارد.

آقای دکتر سهیل ،رئیس‌مستقل مطبوعات و عضو کابینه افغانستان ظهر امروز در میهمانی ناهاری که ازطرف آقای محمد عثمان میرسفیر افغانستان بافتخار او وهمراهانش داده شده بود شرکت کرد.

امشب از طرف آقای معینیان ، معاون سیاسی نخست وزیرمیهمانی شامی بافتخار آقای دکتر سهیل‌و همراهانشان در هتل دربند داده خواهد شد و اعضاء این هیئت فردا تهران رابسوی آلمان غربی ترك میگویند.

فرهنگیان و مسافرت اروپا

بمنظور تسهیل درامر جهانگردی وآشنائی فرهنگیان ودانشجویان بوضع فرهنگی واجتماعی دوکشور ایران وانگلیس بامذاکراتی که با مستولین سرویس هوائی تعطیلات ایران وانگلیس بعمل آمده قرار شد فرهنگیانیکه مایل به‌عزیمت باشند مبلغ۱۵هزار ریال بابت مخارج‌خوراك ومسکن و دوهفته اقامت در انگلستان ومبلغ۲۰هزارریال بابت بهاء بلیط رفت‌وآمد هواپیما که مجموعا ۳۵هزارریال میشود به‌حساب شماره۷۴۰ سپرده وزارت فرهنك دربانك ملی شعبه مرکزی پرداخت‌ورسیدمربوطه را تاآخر روز ۱۹خرداد باداره بازرسی امور اجتماعی تسلیم دارندبدیهی است کسانی که بخواهند خودشان مستقیما درکشورهای اروپا مطالعاتی نمایند مخارج بعهده خودشان است منتها باید درموقع معین برای‌حرکت بایران درانگلستان حاضر شوند والاهیچگونه حقی نخواهند داشت‌ضمنا کسانیکه مایل باشند ضمن مسافرت بانگلستان از پاریس نیز دیدن نمایند باید مبلغ۵۰۰۰ریال علاوه برمبالغ بالا پرداخت نمایند. کسانیکه مایل بملاحظه برنامه مربوطه وکسب اطلاعات بیشتر باشند مستقیما می‌توانند باداره بازرسی اموراجتماعی مراجعه واطلاعات لازم‌رابدست آورند.

ازحرکت اتومبیلهائیکه شماره خودرا درموعد مقرر تعویض نکنند جلوگیری میشود

امروز این اطلاعیه از طرف شهربانی کل کشور صادر شده است : شهربانی کل از عموم صاحبان وسائط نقلیه موتوری انتظار دارد که درموعد مقرر برای تعویض شماره خود مراجعه نموده و با تشریك مساعی با مسئولین امور موجبات تسریع کار را فراهم نمایند . بدیهی است از حرکت اتومبیل هائیکه شماره خود را در موعد مقرر تعویض ننمایند جلو گیری بعمل خواهد آمد.

مخالفین کیشی‌روی باندفرودگاه‌مینشینند

توکیو ـ ۷ ژوئن ـ رویتر امروز دسته‌ای از مخالفین حکومت کیشی‌که در میان آنها دانشجویان نیز هستند ،تهدید کردند که در روز ورودایزنهاور به توکیو ، روی باند فرودگاهی که هواپیمای آیزنهاور فرود می‌آید ،یك «اعتصاب نشسته» ترتیب خواهند داد. این اعتصاب بعنوان اعتراض علیه قانون امنیت متقابل آمریکا و ژاپن‌خواهد بود . باضافه قرار است در حدود ۵۰ هزار نفرازروشنفکران‌برای‌تظاهرات در جلوی فرودگاه تجهیز شوند.

آگهی‌های تسلیت

فرهنگیان ناحیه ۳ تهران با کمال تاسف در گذشت فقید سعید فتائی بلوری را ببازماندگان آنمرحوم تسلیت عرض می کنند. **علی پدرام پور**

«جناب آقای تقی آزرمی»

کارمندان صندوق شعبه مرکزی بانك ایران و خاورمیانه از فقدان اخوی آنجناب متاثر و خود را در این مصیبت باشما شریك میدانند. **از طرف کارمندان صندوق ـ زهتاب**

مصیبت وارده‌رابعموم‌بازماندگان مرحوم‌آقاسید محمدسجادی خصوصا برادر ارجمندمان آقای‌حاج سیدعلی‌سجادی‌تسلیت عرض می نماید. **جمعیت حسینی تهران**

در گذشت شادروان غلامرضا آزرمی مایه کمال‌تاسف و تاثر است این مصیبت را بخانواده های آزرمی و کیهانی بالاخص بدوست عزیزمان آقای مصطفی کیهانی تسلیت عرض میکنیم.

فریدون گنجوی ـ هوشنك صدر زاده ـ آنتوان عبدو ـ ایلیا قربانیان ـ الیزا قربانیان ـ ویلفرد جونز ـ علیرضارهنما ـ نجم الدین پروین ـ محمد مطهری ـ گیتی دولتشاهی ـ فریدا سرمست ـ رودنی پیچ آ ـ ۸۶۴۹

کار کنان اداره کل تعلیمات اکابر مصیبت وارده را به آقای عزت‌اله پیر نظر صاحبمنصب عالیمقام وزارت دارائی و آقای اتابکی ریاست دفتر وزارت فرهنك‌تسلیت میگویند

اکبر شاکرین ـ محمد حسن فامیلی ـ مشیری ـ مازندرانی ـ صالح ـ رضوی ـ قدوسی ـ مطهری ـ کوتوال ـ چشم جهان ـ فیاض ـ معینی ـ مویدی ـ هزار خوانی ـ فدائی ـ ذوقی شعار ـ صفا پور ـ منتظری ـ اصلانپور ـ فنی ـ زمانیان ـ ثابت ایمانی ـ مهرورزی ـ ندیمی آ ـ ۸۶۲۹

جناب آقای احمد عفیف

کارمندان و خدمتگزاران بانك ملی ایران شعبه‌فردوسی با نهایت تاسف مصیبت وارده به آنجناب را صمیمانه تسلیت عرض می نمایند آ ـ ۸۶۳۵

با کمال تاسف و تاثر در گذشت ناگهانی فقید سعید غلامرضا آزرمی را ببازماندگان آنمرحوم مخصوصا جنابان آقایان تقی ـ باقر ـ ایرج ـ جمشید آزرمی صمیمانه تسلیت می گوئیم. **سید علی توماج ـ مرتضی قربانی**

جناب سرهنك مقدم ریاست محترم کار گزینی شهربانی کل کشور

افسران ـ کارمندان ـ درجه داران و افراد کلانتری بخش ۹مصیبت وارده را تسلیت عرض نموده سلامت و بقای آن خاندان ارجمند را از خداوند متعال مسئلت دارند

کلانتر بخش ۹ سروان اردلان آ ـ ۸۶۵۵

عموم کار کنان بانك توسعه صادرات با نهایت تالم و تاسف در گذشت شادروان جناب آقای غلامرضا آزرمی را که از مردان پاکدامن و شریف کشور محسوب میشدند به خانواده جلیل آزرمی بویژه آقای تقی‌آزرمی و آقای باقر آزرمی و آقای دکتر ایرج آزرمی و آقای جمشید آزرمی تسلیت عرض نموده سلامتی و بقاء عمر فرد فرد بازماندگان آنمرحوم را از خداوند متعال مسئلت مینماید

آ ـ ۸۶۸۵ **از طرف کلیه کارکنان بانك توسعه‌صادرات**

تشکر از جراح دانشمند آقای دکتر پرویز طالقانی

مهارت و حذاقت آقای دکتر پرویز طالقانی جراح بیماری های زنان زایمان که تحصیلات عالی خود را در امریکا انجام داده‌اند وجان بیمار ما را با انجام چهارعمل دقیق دریك مرحله که تاکنون در ایران سابقه نداشته نجات بخشیده‌اند اکنون وظیفه خود میدانم مراتب‌تشکر خود را خدمت ایشان عرضه داشته و موفقیت این جراح جوان و عالیقدر را آرزو نمایم. **مرتضی شهیدی**

شرکت چمدان سازی ایران با تاثر بی پایان فقدان شادروان **حسن کریمخانی** را باطلاع دوستان و صنف محترم سراج میرساند مجلس‌ترحیم فقید سعید روز پنجشنبه‌نوزدهم خرداد ماه ۱۳۳۹ از ساعت ۹ الی ۱۱ صبح در مسجد امامزاده زید واقع در بازار منعقد است.

آ ـ ۸۷۲۹ **شرکت چمدان سازی ایران**

بعموم‌بازماندگان آنمرحوم مصیبت‌وارده‌راتسلیت میدهیم

خانواده های **سجادی ـ مکری ـ بانکی ـ بهشتی ـ رضوی برادران**

در گذشت مرحوم **آقا سید محمد سجادی** برادر ارجمند حاج سید علی سجادی را باطلاع عموم خویشان و دوستان میرساند مجلس ترحیم از ساعت ۹ الی ۱۱ صبح چهار شنبه ۱۸ر۳ر۳۹ در مسجد ارك منعقد است.

جمعیت حسینی تهران در گذشت یکی از افراد خود (مرحوم آقاسید محمد سجادی) را باطلاع عموم جمعیت‌ها و جلسات حسینی رسانده و بدین وسیله دعوت مینماید در مجلس تذکری که از طرف جمعیت از ساعت ۸ الی ۱۰ عصر روز ۱۹ر۳ر۳۹ در مسجد مقدس واقع در خیابان خیام کوچه تخت پل منعقد مینماید شرکت فرموده روح آنمرحوم راشاد فرمایند آ ـ ۸۶۷۹

بعموم بازماندگان آنمرحوم مصیبت‌وارده راتسلیت‌میدهیم

همکلاس عزیز خانم اختر روحی

دانشجویان سال دوم دانشکده دندانپزشکی فوت ابوی بزرگوارتان را تسلیت میگویند آ ـ ۸۶۷۷

مصیبت وارده را بدوست عزیزم آقای دکتر خرد پیرو خانمشان تسلیت میگویم. **دکتر مرتضوی**

جناب آقای دکتر محمد حسن خرد پیر

مصیبت وارده را بجنابعالی و خانواده محترم روحی تسلیت عرض نموده بقاء بازماندگان را ازخداوندخواستاریم از طرف کارمندان بخش گوش‌وحلق‌وبینی بیمارستان‌پهلوی **کبری بهروز** آ ـ ۸۶۱۵

قابل‌توجه کمپانیهای داخلی وخارجی

فروشگاه مجهز و آبرومندی در بهترین محل خیابان شاهرضا که برای کمپانیهای داخلی و خارجی بسیار مناسب است واگذار میشود. طالبین به تلفن ۶۹۱۸۱ مراجعه فرمایند. آ ـ ۸۶۹۵ ۱ـ۲

برای دریافت جوایز به مراکز پخش کالای کارخانجات صنعتی درتهران وشهرستانها مراجعه فرمائید. آ ـ ۹۸۹۶

بنگاه بخت آزمائی ...

سیصد هزار ریال جائزه یکی‌از برندگان ممتاز سری ۴۹۲ را به آقای اسمعیل میرزا یوسفخانی پرداخت ،ولی ایشان هنوز برای مصرف این پول تصمیمی ندارند.

عرض تبریك به روغن نباتی شکوفه

شرکت سهامی کارخانجات پارس بانهایت مسرت ورود روغن‌نباتی‌شکوفه رابازارایران بهمکار ارجمند جناب آقای غلامعلی چیت ساز بنیان‌گذار صنایع‌روغن کشی درایران تبریك عرض مینماید وموفقیت ایشان را دراین خدمت اجتماعی از خداوند متعال خواستاراست ۱۰۰۳۴

روزنامه واهمه

چهارشنبه‌ها خواندنی‌است آ ـ ۸۶۳۱

HADEX POMADE

پمادهادکس

پمادهادکس بمقدارکافی درتهران موجود وبرای کلیه نمایندگیها درشهرستانها ارسال‌گردیده‌است

لابراتوار داروسازی ویرا

۱ـ۲ آ ـ ۱۰۰۵۰ «موسسه خروس»

پارك نو ـ دروس

ازامشب وهرشب ارکستر معروف‌اروپا

روکی سیلوانو

وبرنامه‌های دیگر

تلفن ۸۱۳۸۸

آگهی فروش کمباین وخرمنکوب

چون فصل درو نزدیك است بانك کشاورزی ایران بمنظور مساعدت با آقایان مالکین تعداد معدودی کمباین کش و خرمنکوب را باشرایط و قیمت زیر بفروش میرساند :

۱ـ کمباین ۴ فوتی بدك کش رانسم ساخت انگلستان ۲۸ دستگاه هر دستگاه ۱۵۰۰۰۰ ریال.

۲ـ خرمنکوب ثابت پیکمی ساخت انگلستان ۵ دستگاه هر دستگاه ۲۰۰۰۰۰ ریال.

در صورتیکه‌آقایان مالکین نتوانند نقد معامله بنمایند بدون پیش قسط باقساط ۶ ساله با ۶ در صد بهره معامله خواهد شد.

طالبین میتوانند برای معامله و اطلاعات بیشتر از ساعت ۸ الی ۱۲ باداره ماشین آلات وارز بانك مراجعه فرمایند.

۱ـ۳ آ ـ ۹۶۹۴ **بانك کشاورزی ایران**

مجله سپاهان

بامطالب مهم وبقلم دانشمندان در۴۴ صفحه فردا در تمام کشور منتشرمیشود. مطالعه سپاهان برای تمام خانواده‌ها ضروری‌است. آ ـ ۸۶۸۳

قابل توجه آقایان شیك پوش

پارچه‌های تابستانی انگلیسی که وعده داده بودیم رسید **منسوجات اروپا لاله‌زار مقابل کوچه برلن تلفن ۳۴۲۲۴**

۱ـ۲ آ ـ ۱۰۰۱۶ آگهی‌پارت