سال سی‌وچهارم ـ شماره ۱۰۰۲۵ — شنبه دهم مهرماه ۱۳۳۸ — تکشماره دوریال ونیم

اطلاعات

جریان مسابقات جهانی کشتی آزاد ومشروح مراسم افتتاح مسابقات درحضور شاهنشاه

تختی و خجسته در کلیه حریفان را ضربه فنی کردند

حبیبی باغلبه بر پهلوانان جهان بسوی پیروزی نهائی پیش میرود

۲۰ صفحه

ساعت پنج و نیم بعداز ظهر روز پنجشنبه شاهنشاه نهمین دوره مسابقات قهرمانی کشتی آزادجهانی را در استادیوم ثریا افتتاح فرمودند درمراسم گشایش مسابقات کشتی والاحضرت شاهپور غلامرضا پهلوی ـ آقایان وزیران ـ روسای دربار شاهنشاهی ـ نمایندگان سیاسی کشور های خارجی وشخصیت‌های برجسته مملکتی و قریب ده هزار نفر از طبقات مختلف مردم حضور داشتند .

ساعت پنج بعداز ظهر شاهنشاه از قسمت شمالی بمحوطه میدان قدم نهادند د راین هنگام دسته موریك سلام شاهنشاهی را نواخت و گارد احترام مراسم احترامات نظامی را بجای آورد .

شاهنشاه پس از عبور از برابر گارد احترام در جایگاه مخصوص حضور یافتند .

د راین هنگام کلیه تماشاچیان که در جایگاههای اطرا فمیدان قرار داشتند بپاخاستند و بافریادهای شادی وکف زدنهای ممتد از شاهنشاه استقبال نمودند .

بقیه درصفحه پانزدهم

شورورزی پشت حریف لهستانی را باضربه فنی بخاك رسانید ـ کشتی سروری باقضاوتی که چندان عادلانه نبود مواجه شد ـ شب اول ایران شش پیروزی بدست آورد ودر شب دوم چهار ضربه فنی، یك برد باامتیاز، یك‌مساوی ودو باخت داشت.

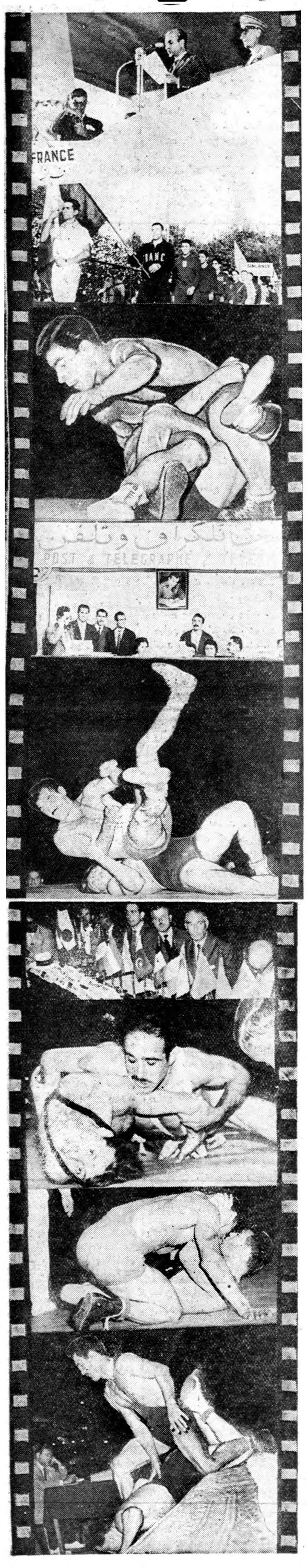

جریان روز

تحصیل درخارج | تاپایان راه

سرمقاله وتفسیرجهان را درصفحه‌دوم مطالعه فرمائید

دکتر اقبال باسلوین لوید مذاکره کرد

لندن ـ خبرگزاری فرانسه ـ دکتراقبال نخست‌وزیر ایران صبح روز جمعه لندن رابسوی آمریکا ترك گفت :دکتراقبال باسلوین‌لوید وزیر امورخارجه بریتانیا ملاقات وپیرامون اوضاع خاورمیانه مذاکره کرد .

سخنگوی وزارت امورخارجه انگلستان اعلام‌کرد که‌ملاقات نخست وزیر ایران ووزیرخارجه انگلستان فقط جنبه تشریفاتی داشته است معذالك درمحافل دیپلماسی گفته میشود که‌این ملاقات‌برای مذاکره دراطراف روابط ایران وشوروی واوضاع عراق بوده‌است .

بعداز ظهر دیروزآقای دکتر اقبال نخست‌وزیر ایران برای یك اقامت پنج‌روزه وشرکت در جلسات شورای پیمان مرکزی «سنتو» وارد نیویورك شد . نخست‌وزیر ایران حاضر نشد بامخبرین مصاحبه کند .

قرار بازداشت رئیس بازرگانی نفت تائید شد

تعداد دویست دستگاه ترانسفورماتور ودستگاههای مولدبرق وماشین آلات‌گرانبها ومقداری جیوه ازانبارها ربوده شده‌است

بدنبال کشف سوء استفاده درمورد تحویل و تحول آهن قراضه های شرکت نفت خبرنگار ما از آبادان گزارش میدهد که‌قرار است‌بازداشت منکمن از طرف دادگاه شهرستان تائید شود.

منکمن رئیس بازرگانی شرکت نفت دربارهٔ جریان سوء استفاده درفروش آهن آلان قراضه شرکت نفت‌اظهار داشته است که من یکنفر ارزیاب بوده و بدستور شرکت نفت مقداری از آهن و ماشین آلات قراضهٔ موجود در چند انبار شرکت رابرای فروش ارزیابی کردم وبا تعیین‌قیمت آنها جریانرا بشرکت گزارش دادم و پس از انجام اینکار جهت‌استفاده از مرخصی آبادان را ترك کردم.

خبرنگار ما اضافه میکند منکمن بدنبال این اظهارات خود افزوده‌است که پس از مرخصی هنگامیکه به آبادان مراجعت کردم واز انبارهای آهن آلات و ماشین آلات شرکت نفت بازدید بعمل آوردم معلوم شد که با تبانی قبلی ماشین آلات دیگر نیز همراه با آهن آلات قراضه بخریدار تحویل گردیده است گفته میشود که منکمن اظهارداشته است ماشین آلاتی که‌همراه با آهن‌آلات قراضه بخریدار تحویل شده شامل تعداد زیادی ترانسفور ماتور و دستگاه های مولد برق و چندین‌نوع ماشین آلات گرانبهای دیگر بوده که وزن آنها رویهمرفته بچندین هزار تن میرسیده است . منکمن در این مورد انباردارها ،متصدیان مربوطه وعده‌ای‌از مامورین رامسئول دانسته و افزوده است که این‌عده موفق شده‌اند ماشین آلات مزبوررا بعنوان آهن‌قراضه بخرمشهر حمل نموده و جواز حمل آنرا بمقصدژاپن از گمرك خرمشهر تهیه نمایند ولی هنوز معلوم نشده که آیا این‌ماشین آلات بکشور ژاپن حمل گردیده است یا فقط‌جواز خروج آنها بمقصد ژاپن صادر شده و کالاهای مزبور بکشور دیگری حمل گشته

شایع است که منکمن طی اظهارات خود گفته است که دراین

بقیه درصفحه هفدهم

بین وزارت‌کار ونمایندگان صنف فخار موافقتنامه‌ای امضاشد

ازواسطه‌هادرکوره‌پزخانه‌خلع‌یدمیشود

ازتاریخ شروع بهره‌برداری جدید به‌زنان وکودکان اجازه کار درکوره پزخانه داده نخواهد شد

بین وزارت کار و نمایندگان‌هیئت مدیره صنف فخار موافقتنامه‌ای درخصوص‌وضع زندگانی کارگران کوره پزخانه بامضاء رسید .

این موافقنامه را آقایان دکتر آموزگار ،وزیر کار،دکترخواجه‌نوری معاون‌مدیر عامل‌سازمان بیمه‌های اجتماعی آقایان‌بهزادی ،گورنك ، معصومی‌نمایندگان‌صنف‌فخار مهندس مجد رئیس اداره کار تهران و نماینده شهرداری امضاکرده‌اند .

ماده اول موافقتنامه متضمن خلع ید از مقاطعه کاران و واسطه‌هاست.

در کمیسیون موافقت شد که کار فرمایان از طریق انعقاد قرار- داد هائی با کارگران و طبقه بندی آنان و تقسیم عادلانه مزد ترتیبی بدهند که‌واسطه‌ها بتدریج تا شروع بهره برداری آینده از بین بروند .

پس از شروع بهره برداری آینده صاحبان کوره پزخانه ها مستقیما در مقابل وزارت کار و سازمان بیمه های اجتماعی مسئول خواهند بود .

کار ممنوع . . .

در همین موافقتنامه راجع به‌ممانعت

بقیه درصفحه‌هفدهم

درباره تفسیر قانون توافق مالیاتی

بین وزارت دارائی و مؤدیان اختلاف پیدا شده

کمیسیون عرایض مجلس شورایملی حق را به مؤدیان مالیاتی داد

مطابق تبصره ۳ قانون اصلاح قانون مالیات‌بردرآمدو حل‌اختلافات مالیاتی که‌دربهمن‌ماه سال۱۳۳۶ بتصویب رسید «پیش آگهی های قطعی شده قبل از تصویب این قانون خواه درباره آن رای صادر شده یا نشده باشد نسبت به آن قسمت مالیات که هنوز پرداخت نگردیده ومورد قبول مودی نباشد جزو موارد اختلاف محسوب میشود ولی مودیانی که بدهی خودراتقسیط نموده‌اند مشمول این تبصره نمی باشند »

تفسیر وزارت دارائی

عده‌ای از مودیان مالیاتی که بدهی مالیاتی آنها تا آخر سال ۱۳۳۶ قطعی شده بود تقاضای‌توافق نمودند ولی وزارت دارائی باتفسیر تبصره ۳قانون توافق از قبول این تقاضا ها که نسبت بمالیات قطعی شده در کمیسیونهای تجدیدنظر و حل اختلاف بود خود داری کرد و فقط پیش آگهی های قطعی‌شده را مشمول قانون توافق دانست .

در کمیسیون عرایض

مودیان مالیاتی که خودرا مشمول تبصره ۳ میدانستند از پرداخت مالیات‌و تقسیط‌آن خودداری کردند واظهار داشتند چون قانون بما حق توافق داده‌و جمله «خواه درباره‌آن رای‌صادرشده یانشده‌باشد»مشمول‌ما

بقیه درصفحه هفدهم

مرد دنیا...؟

بایران می‌آید

آ ـ ۲۳۵۲۶

آئین‌نامه معاملات بازرگانی باآلمان شرقی تهیه شد

امروز اطلاع‌حاصل‌شد که‌آئیننامه معاملات بازرگانی باآلمان شرقی در وزارت بازرگانی تهیه شده و تا آخر هفته جاری‌بشرکت معاملات خارجی فرستاده خواهدشد تا بمورد اجرا گذارده شود.

در آئین‌نامه مزبور معاملاتی که قبلا قرارداد آن بسته شده ولی هنوز اجرا نگردیده است محترم شمرده شده وشرکت معاملات‌خارجی سعی خواهد کرد که کسی نتواند باانعقاد قراردادهای جدید ولی با تاریخ مقدم بر تصویب آئین نامه کالائی واردکند.

همچنین سعی شده است‌که جنبه های ارشادی درآئین نامه مرعی شود وباین ترتیب شرکت معاملات خارجی می‌تواند هرکالائی را که ضروری نباشد ورود آنرا اجازه ندهد ودر هر مورد اجازه ورود هر کالا باشرکت است.

نرگس شیراز

۱ـ۶ آ ـ ۲۳۵۴۰

بانك بین المللی ایران و ژاپن افتتاح شد

کفیل نخست‌وزیر اظهارداشت:

ایران مایل‌است درمبادله‌کالا بین ایران باژاپن موازنه منصفانه برقرارشود

سفیر کبیر ژاپن درنطق افتتاحیه گفت جای تردید نیست که ایجاد این بانك پایه استواری برای روابط اقتصادی بین دوکشور خواهد بود.

عصر روز پنجشنبه ۸ مهر بانك بین المللی ایران وژاپن‌رسما گشایش یافت . بهمین علت از طرف هیئت مدیره بانك جشنی بر پا شد که در آن رجال دولتی و بانکی و تجار دعوت داشتند این مراسم قبلا قرار بود که از ساعت ۵ر۵ بعد از ظهر شروع‌شوداما بعد بمناسبت‌شرکت دولت و اکثر مدعوین در جشن افتتاحیه کشتی جهانی که در حضور

بقیه درصفحه شانزدهم

آقای مهندس شریف امامی باقطع نوار سه‌رنك بانك بین‌المللی ایران وژاپن را افتتاح کرد

توضیحات آقای منوچهر نیکپور معاون بانك پارس‌درباره:

حساب تأمین آتیه بانك پارس

بانك به‌برنده جایزه ممتاز ۲۰۰ هزارریال جایزه میدهد

حساب تامین آتیه، درکلیه شهرستانهائی‌که بانك پارس دارای شعبه باشد قابل پرداخت است. قرعه‌کشی جوائز درپانزدهم اسفند هرسال انجام میگیرد

آقای منوچهر نیکپور معاون بانك پارس راجع بحساب تامین آتیه ـ طبقه‌بندی مشاغل و تاسیس شعبه جدید بانك درتهران ، وهمچنین سایر پیشرفتهائیکه بانك در چند سال اخیر نموده اظهار داشت که:پس‌انداز قسمتی از درآمد افراد ولوبمقادیر ناچیز از ضروریات‌زندگی اجتماعی امروز است. این اصل مسلم را درممالك راقیه واجتماعات، پیشرفته‌اقتصادی‌هر کشوری‌لازم‌تشخیص داده‌اند، خوشبختانه افراد کشورمااز علاقه‌ایکه نسبت باندوخته احتیاطی از خودنشان میدهند دلالت‌برشد بیشتر تربیت اجتماعی آنان دارد. بانك پارس که‌همواره خدمات

بقیه درصفحه نوزدهم

شرح عکسها از بالا بپائین

۱ـ اعلیحضرت همایون شاهنشاه هنگام افتتاح مسابقات جهانی کشتی والاحضرت شاهپور غلامرضا پهلوی در حال فیلمبرداری در سمت چپ عکس وتیمسار سرلشگر دفتری در سمت راست عکس مشاهده میشوند .

۲ـ رژه تیمهای‌کشور های‌شرکت‌کننده در مراسم افتتاح

۳ـ تختی باز هم ستاره درخشان تیم ایران در طی دو شب گذشته‌بود.

۴ـ گیشه پست وتلگراف و تلفن در استادیوم

۵ـ سروری فنی ترین‌کشتی گیر بود، با این‌وصف که‌در هر دو مسابقات خود حریفان را ضربه فنی‌نموده معهذا باز هم در هر دو مسابقه داور ترك پیروزی او را ندیده گرفت واعلام نکرد .

۶ـ روسای فدراسیون کشتی کشور های شرکت کننده .

۷ـ خجسته پوردر هر دو مسابقه با ضربه فنی پیروز شد ، سرعت و فعالیت این قهرمان قابل تقدیر است .

۸ـ ادب و انسانیت تختی در خور تقدیر است هنگامیکه حریف خودرا ضربه فنی نمود در همان حال صورت او را بوسید .

۹ـ رینك مسابقات برای کشتی گیران گاهی تبدیل‌به سرسره‌میشود سروری و حریفش در مسابقه دیشب چندین بار از رینك پائین افتادند .

چاك جهان

برای تسریع و تسهیل درکارکسانیکه احتیاج به‌رونوشت اسناد و نوشتجات دارند اداره کل تصفیه حسب‌الامر مقام وزارت ماشین عکس‌برداری ازاسناد وهرنوع نوشته دیگری خریداری کرده و در دادگاه بخش تهران واقع‌درکاخ‌دادگستری بامتخصص امر درمعرض استفاده عموم قرارداده چون عکس‌برداری ازاسناد و نوشتجات باهزینه ناچیز ودرمدت بسیار قلیلی انجام میشود ازاین موقعیت استفاده فرمائید.

رئیس‌اداره کل‌تصفیه ـ شهاب‌فردوس

آ ـ ۱۸۳۵۵

زمستان خوش آمدی

اینست شعار آنانکه بخاری جنرال خریده‌اند

سازمان فاکوپا

آ ـ ۲۳۵۵۰

جریان روز

تحصیل درخارج

لایحه اصلاح قانون اعزام محصل بخارج روز پنجشنبه به تصویب مجلس شورایملی رسید . دراین لایحه مقرراتی برای شرایط تحصیل در خارجه و مدت تحصیل پیش‌بینی شده است .

پس‌از شهریور ۱۳۲۰ سال بسال برتعداد محصلینی که برای تحصیل بخارج میرفتند افزوده شد واکنون تعداد محصلین ایرانی در خارج به ۱۵ هزار نفر رسیده است و اگر همه این ۱۵هزار نفر محصل امروز بصورت ۱۵هزار نفر کارشناس‌ورزیده و باتجربه بکشور خود برگردند جای بسی خوشوقتی وامیدواری برای‌ماست ولی شرایط گوناگونی‌این ۱۵ هزار نفر را از ایران بعنوان تحصیل به خارج کشانده است که مطالعه این شرایط ازنظر روشن شدن وضع‌این عده واصولا عزیمت جوانان مابعنوان تحصیل بخارج و وضع کار آنها بسیار لازم است .

در درجه اول و قبل از بحث درباره این موضوع باید این مطلب اساسی را گفت که اصولا دولت باید نسبت به تحصیل جوانان مادر خارج دارای سیاست و روشی مبتنی بر مصلحت کشور باشد . فرقی نمیکند هررشته‌ای که بیکی از مسائل اساسی کشور ارتباط داشته باشد باید دارای اساس‌وپایه پیش‌بینی‌شده واستواری باشد . بعنوان مثال هیچگاه دولت نمیتواند از داشتن یك‌سیاست‌اقتصادی خودش رابی‌نیاز بداند . بهمین‌ترتیب دروضع حاضر تحصیل درخارج‌کشور یکی از ضروریات است و علت آنهم وجود همین ۱۵هزار جوان ایرانی در خارج میباشد .

بنا براین اتخاذ یك روش معین برطبق مصالح کشور نتیجه‌اش این میشود که اولا شاخص‌ترین وبرجسته ترین محصلین ما که دارای‌تحصیلات درخشانی هستند میتوانند تحصیلات خود را در خارج تکمیل نمایند و ثانیا رشته‌های تحصیل در خارج برحسب ذوق و سلیقه فردی انتخاب نمیشود بلکه با توجه به احتیاجات کشور تعیین میگردد .

این نکته را باید دریافت که‌تحصیل در خارج را نباید امر خصوصی‌تلقی کرد بلکه صددرصدیك امراجتماعی است و باید برای آن سیاست‌خاصی انتخاب کرد اگر تحصیل در خارج برای جوانان کشورما برقاعده‌صحیحی نباشد در نتیجه وضع نامطلوبی پیش می‌آید . مانه تنها برای تحصیل جوانان در خارج قائل به‌محدودیت نیستیم بلکه عقیده داریم که باید دولت تسهیلات زیادی برای تحصیل در خارج جهت جوانها فراهم کند اما همه این تسهیلات باید برسیاستی مبتنی باشد که نتیجه‌اش بنفع کشور و تربیت یك‌کادرورزیده وکارشناس باشد

یکی‌از دانشجویان اندونزی سالها قبل در پاریس میگفت : دراندونزی برای کسانی‌که بخواهندجهت‌تحصیل در رشته حقوق و ادبیات بخارج‌سفر کنند دولت باندازه مخارجی که در ماه برای آنها میفرستد ازخانواده‌شان مالیات میگیرد ولی در رشته‌های صنعتی و علمی دولت خود کلیه‌مخارج محصلین را میپردازد .

اصل و فلسفه تحصیل در خارج برای اینست که جوانها آن رشته هائی از تحصیل را که‌درکشوروجود ندارد و یاناقص است و مورد احتیاج کشور میباشد در خارج فرا گیرند . ولی در کشورما از بعداز شهریور ۱۳۲۰ باینطرف هدف مشخصی برای تحصیل در خارج وجود نداشت و عده‌ای از جوانها بواسطه تمکن‌مالی خانواده‌شان و برحسب مد روز که تحصیل در خارج احراز تشخص میکند برای تحصیل بخارج میروند و البته دراین کار استعداد محصل و یاانتخاب رشته‌ای که مورد احتیاج کشور است درنظر نیست . عده زیاد دیگری بواسطه رد شدن در مسابقات ورودی دانشکده ها بدون اینکه صلاحیت آنها ازنظر دانستن زبان و استعداد ادامه تحصیلات در مدارس خارج رعایت‌شود و بواسطه اینکه محکوم بسرگردانی وبیکاری ویا مجبور به خدمت سربازی‌هستند برای تحصیل بخارج میروند .

البته عده دیگری از جوانها هم باصلاحیت کامل وباانتخاب رشته‌هائی که مورد احتیاج کشور است برای تحصیل بخارج میروند و بهرحال باتوجه بتمام این مطالب داشتن یك روش روشن و برطبق مصالح کشور برای وضع تحصیل جوانان ما در خارج از ضروریات است و بنظر ما در درجه اول دونکته اساسی‌باید در اتخاذ این سیاست مورد توجه قرار گیرد :

اول ـ درنظر گرفتن این موضوع که باید برای رشته‌های صنعتی و علمی واقتصادی و رشته هائی که در کشور ما وسایل‌کافی و مجهزتحصیل وکارآموزی وجود ندارد شاگرد به خارج فرستاد .

۲ـ رعایت این نکته که کسانی بخارج اعزام شوندکه ازنظر استعداد وسابقه تحصیل وضع درخشانی‌داشته باشند و تقریبا موفقیت آنها در تحصیلات خارج قطعی و حتمی‌باشد.

تاپایان راه

رفع بحران جهانی تنها باتوافق امریکا و شوروی میسر نیست .در هردو بلوك ودرخارج از بلوکهاهمیشه عوامل و قدرتهائی وجوددارند که میتوانند نتایج بدست آمده رابرهم زنند .همه برتری شوروی دربلوك شرق وامریکا دربلوك غرب برای آنکه این قدرتها را وادار به‌همکاری کامل سازد کافی نیست .دنیا بنحوی تعجب‌آور وارد دورانی شده‌است که‌دول کوچك ویاکوچکتر میتوانند قدرت غیر منتظره‌ای اعمال کنند .از وقتی جنبك غیر محتمل شده جابرای مانور های‌سیاسی مختلف گشاده‌تراست .

شك نیست که بستگی های‌سیاسی و اقتصادی دولتهای کوچکتربه‌دول بزرك وفشار افکار عمومی جهانی عوامل مثبت را از نظر تثبیت توافق احتمالی امریکا و شوروی تشکیل میدهند . بااینهمه این امری‌قطعی نیست . واگر پای منافع حیاتی ملتی درمیان باشد کاربه‌سادگی‌پیش نخواهد رفت .

تخفیف بحران جهانی درمرحله‌اول خود نیازمند ملاقاتهای سران امریکا و شوروی بود که تاکنون باموفقیت کامل انجام گرفته است و پس‌از آن باید کنفرانسهای‌سران دول پیاپی تشکیل گردد و هریك قسمتی از مسائل را حل کند ، ولی اینها همه مقدمات است. خود رفع‌تشنج مستلزم برداشتن قدم‌های عملی است از قبیل قطع آزمایش های اتمی ،منع تولید سلاحهای اتمی و محدود ساختن ذخائرموجود، خلع سلاح به‌میزانی‌که دروضع کنونی میسرباشد، ایجاد مناطق بازرسی و تحدید سلاح .تقلیل پایگاههای نظامی و امثال آن‌که باید مرحله بمرحله و باتضمینات، کافی صورت گیرد وهدف آن‌میل به‌خلع سلاح‌عمومی باشد .

دراین موارد امریکا و شوروی‌ممکن است به‌توافق‌هائی برسند .انگلستان نیز بی‌تردید به‌آنها ملحق خواهد شد. ولی دولتهائی‌از قبیل فرانسه در غرب وچین‌درشرق وضع خاصی پیدا میکنند . حتی در آلمان غربی نیز مقامات عالی حاضر به‌قبول‌طرح خلع سلاحی که متضمن کمترین میزان تبعیض نسبت به‌آلمان غربی باشد نیستند .

این مشکلات درهراتحادیه‌ای پیش می‌آید و جنبه مصیبت‌آمیزی ندارد. باوجود این اهمیت موقع کنونی ایجاب میکند که راهی برای رفع آن یافته شود. چنین راهی هم اکنون در برابرپای دولتهای‌بزرك است‌ولی‌پیمودن آن‌جسارت‌میخواهد سازمان‌ملل متحد در۱۳سال وجود خود حقا قابلیت زندگی خودرا نشان داده است و بهترین‌مرجعی است برای رسیدن به‌یك توافق عمومی و الزام آور برای همه .این سازمان را شکاف بین امریکا و شوروی درسالهای پس‌از جنك به مقدار زیاد از کارانداخت . واکنون که علائمی بربهبود روابط‌این دو کشورآشکارشده‌امیدبه‌افزایش‌قدرت و تاثیر سازمان قوت میگیرد .

بااینهمه تاوقتی دواشکال اساسی مرتفع نشود نمی‌توان انتظار زیادی از سازمان داشت. ا شکال نخست برکنارماندن بعضی از موثرترین دولتهای جهان از ملل متحداست که نه‌تنها به‌آنها صورت یك‌یاغی بین‌المللی میدهد ،خود بخودمانع تنفیذ اوامر سازمان درامورمربوط به‌آنها از جمله خلع سلاح‌میشود .

دومین اشکال طرز تفکر فوق‌العاده ناسیونالیستی دیپلماسی شوروی در مسائل مربوط به‌حاکمیت است . روسها پرشورترین مدافعین‌حاکمیت مطلق‌دولتها در حقوق بین‌المللی هستند و بهمین نظر هنوز حاضر نشده‌اند برتری ملل متحد را عملا . تصدیق کنند . میتوان انتظارداشت که‌این نظرافراطی در نتیجه برخوردهای دوستانه آینده تعدیل شود .ولی تاوقتی سازمان ملل‌متحد واقعا نماینده همه دولتها نباشد در این زمینه هم پیشرفت زیادی‌میسر نخواهد بود .

مادوبارموارد دوره‌ای شده‌ایم که یکبار بین ۵۵ـ۱۹۵۴ اتفاق افتاد. اگر این بارنمی‌خواهیم فرصت آشتی را از دست بدهیم باید راه را ـ البته باچشمان‌باز ـتابه‌آخر برویم .

دکتر عباسعلی نجم آبادی

از امریکا مراجعت واز بیماران پذیرائی مینماید تلفن ۲۴۹۹۹

آ ـ ۲۳۵۲۸ ۱ـ۱۰

راهنمای کتاب

شمارهٔ دوم امروز منتشرشد

آ ـ ۲۳۱۸۲

ارمغان

فضلاء ، شعراء ، نویسندگان و دانش پژوهان را بانتشار شمارهٔ چهارم وپنجم دورهٔ بیست و هشتم در یکجلد فردا بشارت میدهیم . عشاق شعر و ادب و صاحبدلان دور و نزدیك ناگزیر بمطالعه ارمغان میباشند.

آ ـ ۱۸۴۲۵

بیماریهای آمیزشی ـ مجاری ـ ادرار سستی وناتوانی ـ میدان بهارستان ـ خیابان‌صفی‌علیشاه دکتریحیی صدری

کاردچنگال

۹۰ نقره

ساخت کارخانه هنکل

(علامت دوبچه)

یک عمر خدمتگزار شماست

HENCKELS

پیرایش ـ لاله‌زار

کاردوچنگال ۹۰ نقره و۲۰ نقره پیرایش یك عمر زینت سفره شماست.

آ ـ ۲۳۳۷۰

قواره‌های منحصر پارچه‌های مردانه‌انگلیسی

ساخت کارخانه مشهور

HOLLAND & SHERRY LONDON

ازقبیل: ورستت ـ فلانل ـ کشمیر ـ شتلاند

باقیمت‌های مناسب جدید

فروشگاه الگانس

خیابان فردوسی ساختمان ارفرانس تلفن ۴۵۰۰۹

بمناسبت وفات مرحوم آقای حاجی **محمد فرشچی باسمنجی** طاب ثراه که از نیکان و اخیار تجار تبریز بوده‌اند روز یکشنبه ۱۱ مهر ماه از ساعت ۹ تا ۱۱ صبح مجلس ختمی در مسجد امامزاده زید بازار چهار سوق کوچك منعقدامید است عموم مومنین و دوستان برای حفظ شعائر مذهبی در این مجلس شرکت نمایند **الاحقرحاج سیدمهدی کماری**

با کمال تاسف در گذشت شادروان **آقای حاجی‌محمد فرشچی باسمنجی** را باطلاع اقوام و دوستان میرساند مجلس ترحیم مردانه روز یکشنبه یازدهم مهر ماه از ساعت ۹ الی ۱۱ صبح در مسجد امامزاده زید بازار و مجلس‌زنانه در منزل شخصی واقع در چهار راه‌بیمارستان هزارتختخوابی خیابان کسری کوی منصوری بر گزار میشود

حاجی ایوب شیروانی ـحاجی حسین حامدی زاده ـ کریم محمد پور ـحاجی اسماعیل دیلمقانی ـمحمد مهدی زاده ـبیوك صرافی ـیوسف صرافی ـحمید صرافزاده ـ حسین نو روزیان ـحسن انهاری ـعبداله شهلا پور ـ سیروس نقدی ـمهندس‌بیوك شیروانی ـاصغر شاه‌محمدی ـ علی فرشچی ـمهندس جلیل فرشچی ـ عباس فرشچی

بعموم بازماندگان‌آنمرحوم مصیبت وارده‌را تسلیت‌میدهیم

تشکر و اعتذار

ازآقایان معظم تیمساران و افسران و درجه داران اعم از لشکری وهوائی و فرماندهی گروه هوائی واقوام و آشنایان محترمی که در مصیبت وارده سروان خلبان شهید حسن مرادبختی با شرکت درتشییع جنازه و مجالس ختم‌و هفته وچهله چه‌درمشهد وچه درتهران حضورا و تلگرافا اظهار همدردی‌وبذل عنایت وتفقد فرموده‌اند کمال تشکر و امتنان را داریم ازخداوند بزرك سلامت وسعادت کلیه سروران معظم را مسئلت مینمائیم. آ ـ ۱۸۴۵۱ **خانواده مراد بختی**

سپاسگزاری و پوزش

از سروران ارجمند ـخویشان ـ دوستان و بانوان محترمیکه در مراسم تشییع ومجلس پرسه‌شادروان بانو کتایون اسفندیار پولادزندی شرکت فرمودند ویاوسیله نامه ـتلگراف وتلفن خانواده مارا مورد عنایت ومحبت قرار داده‌اند صمیمانه سپاسگزاری مینماید و چنانچه بعلت تالمات روحی موفق بزیارت وعرض تشکر حضوری نگردد بدینوسیله پوزش طلبیده ازخداوند بزرك سلامت‌و سعادت همگان را آرزومند است.

آ ـ ۱۸۴۴۱ **مهربان ـمنش‌نی**

بدین وسیله از کلیه آقایان حجج‌الاسلام و سروران معظم که با شرکت در مراسم تشییع و ختم بزرك این‌خانواده **(حاج محمد ابراهیم عبداله زاده مرحوم)** موجب‌شادی روح آنمرحوم و تسلی خاطر اندوهناك ما شده‌اند سپاسگزاری نموده و چنانچه بواسطه تالمات روحی در شرفیابی وعرض تشکر حضوری تاخیری حاصل شود امید عفو دارند .

آ ـ ۱۸۴۵۳ **خانواده عبداله زاده**

از ذوات محترم وسروران گرام بویژه انجمن محلی میدان ثریا که نسبت بفوت جان گداز دختر حقیر چه‌درمجالس ختم و چه درشب هفت قدما و قلما اظهار لطف و بزرگواری فرموده و باعث تسلی خاطر شده‌اند .نهایت متشکر واگردراثر تالمات روحی نتوانستم ازهمدردی حضرات حضورا تشکر کنم بدین‌وسیله معذرت میخواهم .

سیدحسین طهرانی‌زاده

قابل توجه دبیران محترم ادبیات فارسی

فارسی ودستور زبان وتاریخ ادبیات

باخط بسیار زیبا وغذا اعلا

برای سالهای اول ـ دوم ـ سوم ـ چهارم ـ پنجم دبیرستان

مصوب کمیسیون کتب درسی

تالیف آقایان

استاد سعید نفیسی

محمدعلی روحانی ـ دکتر مهدی محقق ـ محمد نصراله

منتشر گردید

مرکز فروش ـ کتابفروشی برادران علمی

دبیرستان ملی دخترانه همایون

که تحت نظر دبیران طراز اول پایتخت اداره میشود جهت کلاس های چهارم و پنجم و ششم ریاضی وادبی و طبیعی تاظهر پنجشنبه۱۵ مهرنام نویسی می‌نماید وهمینطور کلاسهای شبانه که‌از ٤تا٦ دائر است سیکل اول و سایر رشته‌ها را تدریس مینماید .

ضمنا رشته های تخصصی‌خیاطی ـ آشپزی ایرانی و فرنگی ـ ماشین نویسی هم تعلیم میشود .

وسیلهٔ نقلیه برای عموم دانش‌آموزان روز وشب آماده‌است

نشانی :خیابان شاهرضا ـ مقابل دانشگاه تلفن ٤٤٥٣٢

آ ـ ۱۸۳۷۷

کتاب خوب کتابیست که آموزنده بوده وخوانندگان مطلوب‌خود رادرآن یافته وبوجه‌احسن از آن استفاده نمایند .

کتاب «انشاء فارسی»

نگارش :آقای ابوالحسن فیاضی ـ لیسانسیه ادبیات فارسی

از آن نوع کتابیست که‌دانش‌آموزان دبیرستانهای پسران ودختران وکلیه کسانیکه بخواهند روش نویسندگی‌زبان‌شیرین‌فارسی را یاد بگیرند بخوبی میتوانند ازآن‌بهره‌مندشوند درتعریف این کتاب همین بس‌که بدون آنکه از طرف مقام یامرجعی توصیه‌یاسفارشی‌درباره این کتاب بشود تاکنون شش‌مرتبه تجدید چاپ شده وهزاران نفر از علاقمندان به‌یادگرفتن انشاء فارسی فن نویسندگی و آرایش وپرداخت عبارات و جملات را بسبکی ساده و باسلوب صحیح‌وروان باتوجه به‌آثار نویسندگان مبرز ودانشمند ازاین کتاب فراگرفته‌اند. بهای کتاب «انشاء فارسی» ۳۰ریال‌ومرکز فروش آن کانون معرفت اول خیابان لاله‌زار است . آ ـ ۲۳۴۳۰

موهای زیادی صورت ـ غده‌های سر

زگیل ـ خال ـ میخچه ـواریس ـ بواسیر ـدکتر هوشنك سیاح سلسبیل شمالی نزدیك انتهای شاه ـپذیرائی از ۱۰تا ۱۲و بعداز ظهرها از۵تا ۸ . ۱ـ۳ آ ـ ۱۸۱۱۱

بیاد پنجمین سال در گذشت شادروان سیروس رژمجو

امروز پنج سال است که سیروس مرده
سرو در چمن و گل بگلستان مرده
بازای توای نو گل رعنای جوان
کز مرك تو روح همه یاران مرده

بیاد تو خاله‌تو ـعزت‌الملوك هدایت

درگذشت هنرمند جوان‌رشیدی‌فهمی‌را بعموم بازماندگان ودوستان آنمرحوم تسلیت میگوئیم مجلس ختم آنمرحوم روز یکشنبه ۱۱ مهر از ساعت ۵ تا ۷ بعداز ظهر در مسجد هدایت واقع در خیابان اسلامبول بر گذار خواهد شد

عباس تناولی ـتوحید فهمی ـجمشید تناولی ـپرویز تناولی ـصادق فهمی ـمهندس موسی فهمی ـمهندس محمد فهمی ـحاج سید سادات جمارانی ـمهدی رضاقلی ـ جبار باغچه بان ـاصغر معصومی آ ـ ۱۸۴۶۹

از حادثه تاسف آور فوت هنرمند جوان بی‌نهایت متاسفیم وبخانواده محترم فهمی صمیمانه‌تسلیت میگوئیم

هفته مرحوم محمدعلی‌روشن

بمناسبت هفته در گذشت مرحوم محمد علی روشن کرمانشاهی مجلس یاد بودی از ساعت ٤ بعد از ظهر روز یکشنبه ۱۱ مهر ماه جاری در ابن بابویه منعقد میباشد از کلیه دوستان و بستگان‌آنمرحوم دعوت میشود که باحضور خود در مراسم مزبور روح آنمرحوم را شاد فرمایند

آ ـ ۱۸۴۶۵ **خانواده‌روشن**

با نهایت تاسف در گذشت ناگهانی جوان نا کام‌**عباس بهرام بیك** را باطلاع کلیه بستگان و دوستان میرساند مجلس ختم روز یکشنبه ۱۱ر۷ر۳۸ از ساعت سه‌الی شش بعد از ظهر در مسجد ارك بر قرار است

محمد حسن بهرام بیك ـ محمد حسین بهرام بیك ـ حاج مرتضی‌سادات موسوی ـ علی بهرام بیك ـمجتبی سادات‌موسوی ـحسین‌نوری

بعموم بازماندگان آنمرحوم تسلیت میدهیم .

با کمال تاسف و تاثر در گذشت شادروان **آقای‌حسن آزاد** کارمند مغازه پیرایش را در مشهد باطلاع کلیه‌دوستان و آشنایان میرساند مجلس ختم شب هفت آنمرحوم روز دو شنبه ۱۲ر۷ر۳۸ از ساعت ۳ الی ۵ بعد از ظهر درمسجد لاله‌زار منعقد میگردد . **مغازه پیرایش**

بعموم بازماندگان و همکاران آنمرحوم مصیبت وارده‌را تسلیت میدهیم .

بدینوسیله در گذشت جانگداز **حسین خدا داد** راباطلاع میرساند مجلس ختم آن فقید روز یکشنبه یازدهم مهر از ساعت ۳ الی ۵بعد از ظهر در مسجد همت آباد و مجلس ختم زنانه همان روز درمنزل فقید سعید واقع در خیابان امیریه ایستگاه دلبخواه کوچه‌توتونچی کاشی ۱۹ منعقداست

حسن خداداد ـ جعفری ـعزیزی بنکدار ـعسگری ـ محمد میرزا آ ـ ۱۸۴۳۳

بعموم بازماندگان آنمرحوم‌مصیبت‌وارده‌را تسلیت میدهیم

دورهٔ مختصر

تاریخ فرهنگ ایران

تالیف

دکتر عیسی صدیق

چاپ‌سوم آن باتجدیدنظر از چاپ خارج مرکزکل‌فروش شرکت سهامی، طبع‌کتاب خیابان ناصرخسرو مقابل وزارت دارائی بها درتمام‌کشور جلدی‌پنجاه‌ریال

آ ـ ۲۲۹۱۶ ۱ـ۲

Tropen

تروپن

مدل جدید ۱۹۶۰ که در ظرافت و زیبائی و استحکام بی‌نظیر است وارد شد

همیشه خودنویس

تروپن ضمانت شده

ابتیاع فرمائید

تروپن

یک عمر

خدمتگزار شماست

برای خرید بکلیه لوازم التحریر فروشیهای معتبر تهران و شهرستانها مراجعه فرمائید

آگهی سروش

خانواده های امینی ـشیخ‌الاسلامی ـفاطمی ـامین مدنی ـملایری ـکتیرائی ـحاج عظیمی ـ

با کمال احترام باستحضار دوستان و خویشاوندان میرساند که مراسم هفته مرحوم ناکام **فرهنك امینی** از ساعت ۳و نیم تا۵و نیم روز یکشنبه یازدهم مهر ماه۱۳۳۸ بر مزار آنمرحوم در ابن بابویه منعقد میباشد .

با نهایت تاسف در گذشت مرحومه **فاطمه شیخ‌الاسلامی** را باطلاع دوستان و آشنایان میرساند مجلس ختم‌آنمرحومه روز یکشنبه ۱۱ مهر ماه از ساعت ۳ الی پنج ونیم بعد از ظهر در مسجد فخرالدوله در دروازه شمیران و ختم زنانه در همان ساعت در منزل آنمرحومه واقع در خیابان ژاله کوچه صدیق السلطنه منزل آقای حاج محمد صنیع خاتم منعقد میباشد .

خانواده های شیخ‌الاسلامی ـصنیع خاتم ـبهرامی ـ صرافی ـکنعانیان ـ

صنف الوار فروش با نهایت تاسف فوت**بانو فاطمه شیخ‌الاسلامی** را باطلاع همکاران ودوستان میرساندمجلس ختم آنمرحومه روز یکشنبه از ساعت ۳ الی پنج‌و نیم در مسجد فخرالدوله منعقد میباشد .

آ ـ ۱۸۴۹۷ **صنف‌الوار فروش ـسید علی اکبرمدنی**

بعموم بازماندگان آنمرحومه‌مصیبت‌وارده راتسلیت‌میدهیم

با کمال تاسف در گذشت مرحوم **میر هدایت میروهابی نمینی** را باطلاع دوستان و آشنایان میرساند مجلس ختم آن مرحوم روز سه شنبه ۱۳ر۷ر۳۸ از ساعت ۱۵ الی ۱۷ در مسجد سادات‌هند واقع در خیابان شاهپور چهار راه قوام‌الدوله و ختم زنانه در همان روز از ساعت ۱۵ الی ۱۷ در منزل میروهابی واقع در خیابان صالح نیا کوچه‌شاهین بر گذارمیشود و ضمنا ختم‌مردانه‌روز چهار شنبه ۱٤ر۷ر۳۸ از ساعت ۱۵ الی ۱۷ در منزل یوسف فاتحی نمینی واقع در جوادیه خیابان صالح نیا کوچه مفیدی بر گذار خواهد بود.**مسعود میروهابی ـتوفیق میروهابی ـحسین‌میروهابی ـ اکبر میرو هابی ـ یوسف فاتحی نمینی**

بعموم‌بازماندگان آنمرحوم‌مصیبت‌وارده را تسلیت‌میدهیم

بقیه آگهیهای ترحیم وتسلیت درصفحه ۱۷

اعلامیه مذاکرات خروشچف ـ مائوتسه‌تونك

پكن خبرگزاری فرانسه ـ پس از ورود نیكیتا خروشچف نخست وزیر شوروی به پكن برای اولین بار یك اعلامیه رسمی در مورد مذاکرات «مائوتسه تونك» و«نیكیتا خروشچف» منتشر شد .در اعلامیه خاطرنشان گردیده كه «مذاکرات مائوتسه تونك ونیكیتا» خروشچف در محیط صمیمانه‌ای صورت گرفت .

و راعلامیه موضوع مذاکرات ذكر نشده ولی بادرنظر گرفتن شخصیت هائی كه در این مذاکرات شركت نموده‌اند بنظر میرسد موضوع مذاکرات در اطراف روابط چین ـ شوروی و بخصوص مسائل ایده ئولوژیكی و نظامی كه در فردای سفر خروشچف به آمریكا در پكن مورد بررسی قرار گرفت بوده است .

نمایندگان طرفین

در اعلامیه ذكرشده كه نمایندگان شوروی در این مذاکرات خروشچف نخست وزیر شوروی «اندره گرومیكو» وزیر امور خارجه آن كشور«سوسلف» دبیر حزب كمونیست اتحاد شوروی و نمایندگان دولت چین در این مذاکرات «مائو تسه تونك»رئیس كمیته مركزی حزب كمونیست چین«لیوشائوچی» رئیس جمهوری چین كمونیست«چوئن‌لای» نخست وزیر چین «چوته»رئیس كنگره دائمی خلق چین مارشال «لین پیائو » وزیر جدیددفاع چین«پنك‌چن» شهردار پكن و«وانك‌چیاهسیانك» عضو دبیرخانه حزب كمونیست و سفیر كبیر اسبق چین در مسكو ومتخصصین روابط دو حزب كمونیست بوده‌اند .

هنوز بطورواضح و قاطع نمیتوان گفت نتیجه مذاکرات رهبران دو كشور چین و شوروی بكجا انجامیده است ولی بطور قطع خروشچف نظریات شوروی را در مورد وضع كنونی جهان وهمچنین مذاکراتی را كه در«كامپ داوید» با پرزیدنت آیزنهاور انجام داده است باطلاع رهبران چین كمونیست رسانده است .

امریكا طرفدار كنفرانس سران است

نیویورك ـ رویتر روزنامه نیویورك تایمز اطلاع میدهد دولت امریكا معتقد است مرحله بعدی مذاکرات غرب باشوروی در كنفرانس سران و نه كنفرانس وزرای خارجه صورت خواهد گرفت .

روزنامه مزبور از قول یك منبع مطلع در واشنگتن مینویسد كه «تجدید ضرب‌الاجلی كه در كنفرانس وزیران خارجه كشورهای بزرك درژنو تعیین شده‌است مفید نمیباشد و بنابر این نقشه‌ای كه‌دراینجا طرح شده اینست كه بجای وزرای خارجه سران كشورهای آمریكا وانگلستان وفرانسه و شوروی دورهم جمع شوند .»

«بحث دراین باره بامتفقین غربی جریان دارد . انگلستان با تكمیل كنفرانس سران جدا موافقت دارد ولی نظریه فرانسه درست معلوم نیست . مع‌الوصف چون شوروی از خواست خود نسبت به برلن غربی برای مدت محدودی دست برداشته است انتظار میرود كه فرانسه هم با تشكیل كنفرانس سران موافقت نماید .

برای تشكیل كنفرانس سران تاریخ معینی درنظر گرفته نشده‌است . كریستیان هرتر وزیر امور خارجه آمریكا طی مذاکرات خصوصی گفته است كه نمیتواند بگوید چه وقت كنفرانس سران تشكیل خواهد شد .

مخارج سفر خروشچف معادل قیمت یك تانك بود

سفر خروشچف به امریكا برای مالیات دهندگان امریكائی چقدر تمام شده است ؟

حكومت فدرال امریكا كه قسمت اعظم مخارج را بر عهده داشته هنوز صورت مخارج را منتشر ننموده است ولی اطلاعات بدست آمده نشان میدهد كه اقلام اصلی هزینه بشرح زیر بوده است :

۱ـ برای استفاده از هتلهای لوكس وبرنامه ضیافت آنها با شركت نخست وزیر شوروی و شصت تن همراهان او از قرار هر نفر پنجاه دلار درروز یعنی روزانه ۳۰۵۰ دلار و جمعا ۳۹۶۵۰ دلار .

۲ـ برای حمل و نقل هوائی خروشچف و همراهان و اسباب آنها هر نفر ۳۴۵ دلار در ساعت و جمعا ۱۹۶۶۵ دلار .

۳ـ برای سفر راه آهن ازلوس‌آنجلس تا سان فرانسیسكو ۶۱۰ دلار .

۴ـ اجاره اتومبیل لیموزین در نقاطی كه خروشچف بازدیدمینمود ۱۰۰۰ دلار (دراغلب نقاط خود شهر داریها اتومبیل را تهیه میكردند) .

۵ـ هزینه مهمانخانه و غذای هنری كابوت لاج مهماندار خروشچف وپنجاه تن مامورین وزارت خارجه و اعضاء سازمانهای تامینی امریكا كه همراه خروشچف میرفتند ۲۵۰۰۰ دلار .

۶ـ خسارتی كه بعلت بازدید خروشچف از سویی ماركت سانفرانسیسكو پرداخت شد دو هزار دلار (زیرا مدتی خرید عادی قطع شد) .

۷ـ بابت خسارات متفرقه ۱۲۰۰۰ دلار .

جمع صد هزار دلار كه بزحمت معادل قیمت یك تانك ارتش آمریكا میشود . (نیوزویك)

مارگارت فرماندار استرالیا میشود؟

مقامات استرالیائی اصرار دارند ملكه انگلیس بجای فرماندار پیر استرالیا خواهر خودرا باین سمت منصوب كند

لندن ـ یونایتدپرس ـ روزنامه «دیلی اسكچ » لندن مینویسد شاهزاده خانم مارگارت خواهر ملكه انگلستان ممكن است بزودی فرماندار كل استرالیا شود .

این روزنامه مینویسد مقامات استرالیائی تقاضا كرده‌اند وی جانشین مارشال «ویلیام اسلیم » شود.حتی رابرت منزیس راجع به این موضوع با ملكه انگلیس مذاكره كرده بود .

«دیلی اسكچ» برای تائید مطلب فوق قسمتی از یك خبر روزنامه «ملبورن هرالد» استرالیا را نیز نقل كرده‌است . روزنامه استرالیائی نوشته است اگر ملكه انگلیس این سمت را بپذیرد بدان معنی خواهد بود كه به‌اقامت دراسترالیا رضایت داده‌است .

فرمانداری كل گرچه‌سمت تشریفاتی دارد ولی رشته ارتباط حیاتی میان انگلیس و اعضاء جامعه مشترك المنافع او بشمار میرود . افتتاح پارلمان و توشیح قوانین و اسناد رسمی و امثال این امور برعهده فرماندار كل میباشد .

دوعكس‌العمل :

انگلیس از رویه جدید خروشچف راضی است

لندن ـ خبرگزاری فرانسه ـ وضع جدیدی كه نیكیتا خروشچف پیش گرفته در محافل لندن سبب رضایت شده است.

اولین اثر این تغییر سیاست پس گرفتن اولتیماتوم د رمورد مسئله برلن است و همچنین حاضر شده است كه تغییرات عمیقی در سیاست شوروی ایجاد نماید و نمونه این تغییر سیاست كه پس از بازگشت از سفر امریكا حاصل شده نطق اخیری است كه خروشچف در پكن ایراد كرده است .

باید در نظر داشت كه خروشچف باین نتیجه رسیده است كه ایزنهاور مورد اعتماد كلی مردم امریكا بوده و علاقمند به محدود كردن جنگ سرد است.

این موضوع جالب توجه است كه كمونیستها همیشه ادعا می كردند كه ملت امریكا طالب صلح میباشد ولی رهبران این كشور آنها را بسوی جنگ میكشانند.

بطور كلی از صمیمیت خروشچف میتوان چنین نتیجه گرفت كه غرب در مورد مسئله برلن وآلمان و وضع شوروی در اروپای مركزی و شرقی نظریه شوروی را پذیرفته است.

در مورد رقابت اقتصادی بین دو كشور مقامات شوروی معتقدند كه اقتصاد رهبری شده شوروی قادر است در مدت ۱۰ الی ۱۵ سال به امریكا رسیده و از آن بگذرد.

توافق اساسی

برلن ـ آسوشیتد پرس ـ روزنامه تلگراف در شماره امروز خود می نویسد : ایزنهاور و خروشچف د رمورد مسئله برلن بیك توافق اساسی رسیده‌اند.

اصول این توافق را روزنامه مذكور بشرح ذیل تشریح كرده است :

۱ـ تاسیس كریدوری بطول ۱۱۰ میل كه برلن غربی را از بقیه آلمان غربی جدا كند.

۲ـ توقف نیرو های غرب در برلن بشرط اینكه این نیرو ها نه بعنوان « اشغالگر » بلكه به عنوان ناظر اجرای قرارداد جدید انجام وظیفه كنند.

۳ـ در چنین صورتی دولت امریكا با انعقاد قرارداد صلح جداگانه شوروی و آلمان شرقی مخالفت نخواهد كرد و باین‌وسیله حیثیت دولت آلمان شرقی بالا خواهد رفت .بعلاوه در چنین صورتی مسئله تجدید وحدت آلمان باز هم برای مدت بیشتری بدست فراموشی سپرد ه خواهد شد.

ایزنهاور به‌متحدین خود گزارش میدهد

پالم اسپرینك ـ آسوشیتد پرس ـ آیزنهاور رئیس جمهوری امریكا گزارشی ازمذاکرات خودو خروشچف برای دولت انگلیس و فرانسه و آلمان ارسال داشت .

جیمز هاگرتی دبیر مطبوعاتی رئیس جمهوری گفت :این گزارشها دریایان هفته گذشته ازواشنگتن ارسال شده وعناوین آنها خطاب به‌مك میلان و آدنائر ودوگل بوده‌است

هاگرتی گفت وزارت خارجه آمریكا نیز خلاصه این مذاکرات را توسط سفرای امریكا به اطلاع دول دوست رسانیده است .

یادداشت جدید نهرو به چوئن لای

دهلی ـ آسوشیتدپرس ـ امروز اطلاع حاصل شد كه نهرو نخست وزیر هند جواب مفصلی بنامه اخیر چوئن‌لای رئیس دولت چین درباره اختلافات دو كشور داده‌است .

دولت هند قول داده‌است بمحض وصول این نامه بپكن مفاد آنرا منتشر سازد تاكنون هیچگونه اطلاعیه‌ای پیرامون این نامه صادر نشده است این نامه كه لحن آن ظاهرا دوستانه است درحقیقت پاسخ بنامه مورخ ۸ سپتامبر چوئن‌لای درمورد ادعای ۴۰ هزار میل مربع اراضی مرزی هند میباشد .

نهرو بارها خاطرنشان ساخته كه حاضر است اختلافات كوچك مرزی رابادولت چین مورد بحث قرار دهد ولی حاضر به بحث درباره ادعاوی چینی ها نمیباشد .

بحران كابینه لبنان

بیروت ـ خبرگزاری فرانسه ـ كابینه لبنان بابحران شدیدی روبرو شده است زیرا «ریموندا ده» وزیر كشور استعفای خودرا به‌فوادشهاب رئیس جمهور لبنان تقدیم كرده است تاوی بتواند به تعدادوزرای كابینه لبنان كه‌درحال حاضر فقط چهار نفر هستند اضافه كند .

«ریموندا ده» دراستعفا نامه‌خود خاطرنشان ساخته‌است عللی كه‌در اكتبر ۱۹۵۸ سبب گردید كابینه لبنان بجای ۱۴ وزیر چهاروزیر داشته باشد درحال حاضر منتفی است وكمی‌تعداد وزرا مانع پیشرفت صحیح كارهای اداری گردیده است.

دیروز ، كابینه لبنان باشركت سه‌نفر ازوزرای كابینه تشكیل گردید .

این‌سه نفرعبارت بودند ازرشید كرامی نخست وزیر ووزیرمسیحی «پیرجمایل» و«ریموندا ده»و «حسین عمونی» چهارمین‌وزیر كابینه‌لبنان بعلت كسالت نتوانست درجلسه كابینه شركت كند . هنوز فواد شهاب استعفای «ریموندا ده»را قبول نكرده است ودرمورد ترمیم كابینه لبنان بامشاورین‌خود مشغول مذاكره است .

روابط

خط و روانشناسی

تالیف ونگارش دكتر ـ م . پرهامی

پس از هفده سال مطالعه و تجربه روی خط فارسی منتشر شد

در این كتاب خط و امضای فارسی وزراء ،وكلا ،امرای ارتش ، اساتید دانشگاه، مدیران‌جراید معروف ، نویسندگا ن، هنرمندان ، دانشجویان دانشگاه ،تاجر های خسیس ، بیماران روحی ، مجانین ، دزدان ،جنایتكاران ، مطرودین اجتماع و كسانی كه خصوصیات اخلاقی آنها زبانزد خاص و عام است توام با مسائل دقیق و جالب‌توجه روانشناسی مورد بحث قرار گرفته است .

***

این كتاب برای راهنمائی كسانی كه میخواهند آشنایان صمیمی یاریاكار خود را از روی خط وامضای فارسی آنها بشناسند نوشته شده‌است ،برای جوانانی كه درآستانه ازدواج هستند و میخواهند خصوصیات اخلاقی همسر آینده خودرا قبل از معاشرت از روی خط فارسی او درك كنند .

برای مدیران بانكها وبازرگانانی كه میخواهند مشتریان درست كار یا نادرست خودرا از روی خط و امضای آنها بشناسند .

برای دبیران و آموزگارانی كه‌میخواهند استعداد شاگردان خودرا از روی خط آنها بررسی كنند .

برای پزشكان و روان پزشكانی كه میخواهند از رو ی‌خط‌بیماران بامراض مشكوك آنها پی ببرند .

برای قضات و بازپرسانی كه میخواهند از روی خط متهمین عكس العمل روحی آنها را مورد مطالعه قرار دهند .

برای فرماندهانی كه میخواهندشیوه‌های جنگی دشمن را از روی خط و امضای او حدس بزنند .

برای دوستداران علوم روانشناسی و تربیتی این كتاب راهنمای‌خوبی است .

از كتابفروشی ها اجناع فرمائید — بهاء ۸۰ ریال

خلاصه اخبار

واشنگتن ـ عبدالنعیم قیسونی‌وزیر اقتصاد جمهوری متحد عرب در شورای بانك جهانی گفت :

باید كشور های صنعتی نظر خود را نسبت به مناطق توسعه نیافته جهان تغییر دهند .

وی با تقلیل قیمت مواد اولیه مخالفت كرد و گفت :

بیشتر مشكلات كشور های‌توسعه یافته ناشی از تقلیل روزافزون قیمت مواد خام و افزایش نرخ‌بهره در برابر وام هائی است كه باین كشور ها میپردازند و تشكیل‌بازار مشترك و سایر اتحادیه های‌بزرك اقتصادی است .

***

توكیو ـ مائوتسه‌تونك رهبرحزب كمونیست چین روز گذشته با سرهنك فاضل عباس مهداوی‌رئیس دادگاه نظامی بغداد ملاقات كرد

طبق گزارش خبر گزاری چین هیئت نمایندگی عراق باچوئن‌لای نخست وزیر چین نیز ملاقات كردند .

علاوه برهیئت عراقی یك هیئت نمایندگی از یمن بریاست «سید علی میاد» وزیر كشور یمن با مائوتسه تونك و رهبران دیگرچین مذاكراتی بعمل آوردند .

***

رادیو قاهره ـ داوید بن گوریون نخست وزیر اسرائیل طی‌مصاحبه‌ای كه بایك روزنامه اسرائیلی بعمل آورد بسیاست جمهوری متحده‌عرب و شخص جمال عبدالناصر حمله كرد و اقدامات اورادر موردالجزایر و كانال سوئز تخطئه نمود .

بن گوریون اظهار داشت‌پرزیدنت ناصر كلیه كارها را در دست خودش گرفته‌و با اسرائیل‌خصومت می ورزد .

***

بارسلون ـ ژنرال فرانكو بمناسبت بیست و سومین سال زمامداری خود یك كنفرانس مطبوعاتی در بارسلوین تشكیل داد .

رهبر اسپانیا ضمن اشاره بسفر اخیر نیكیتا خروشچف به پكن گفت :

در حال‌حاضر مسئله چین كمونیست برای دولت شوروی مشكل‌بزرگی شده است و روز بروز اختلاف عقیده بین خروشچف و مائوتسه تونك آشكارتر میگردد .

فرانكو افزود سران چین هنوز از سیاست استالین پیروی میكنند و توجهی بنظریات خروشچف ندارند .

***

واشنگتن ـ ازنتیجه مذاكرات نخست وزیر ایتالیا و رهبران آمریكا استنباط میشود كه كنفرانس سران در ماه ژانویه آینده تشكیل خواهد شد. یعنی كمی پس از جلسه شورای وزیران اتحاد آتلانتیك كه در ماه دسامبر در پاریس تشكیل میگردد.

آمادگی نیروهای آمریكا

واشنگتن ـ دریاسالار «بورك» رئیس ستادعملیات نیروی‌دریائی ایالات متحده اعلام داشت كه نیرو های امریكا در خاور دور برای حفظ استقلال كشور های آسیای جنوب شرقی و سركوب كردن هرگونه تجاوزی آماده‌اند.

وی ضمن نطقی در كمیته نیرو های‌مسلح كنگره ایالات‌متحده اظهار داشت كه امریكا نمیتواند دست از لائوس بشوید و اجازه دهد كه متجاوزین این كشور را مركز تاخت و تاز خود قراردهند.

« ابلاغ »

آقای حبیب اله خیلتاش كارمند وزارت كار

نظر باینكه از اجرای حكم انتقال باداره كار استان هشتم (كرمان) تمرد نموده وهیچگونه اطلاعی نیز از وضع خود نداده‌اید بنابراین برطبق بند چهار نظامنامه محاكمات اداری از طرف دادستان اداری بر علیه‌شما ادعانامه صادر گردیده و چون از محل اقامت شما اطلاع در دست نیست بدینوسیله از شمادعوت میشود كه ظرف یكهفته از تاریخ نشر این آگهی برای اطلاع از مفاد ادعانامه و تهیه پاسخ باداره كارگزینی وزارت كار مراجعه نمائید در غیر اینصورت دادگاه اداری تشكیل و غیابا به‌تخلف شما رسیدگی و حكم صادر خواهد شد .

وزیر كار

۱ـ۲ آ ـ ۲۳۳۱۴

هوفمن میگوید:

درآمد سرانه دركشورهای توسعه نیافته باید بالا برود

اگرتاسال ۱۹۶۹ درآمد سرانه دراین‌كشورها به صد دلار نرسد خطرناك است ـ مللی‌كه‌كمك میكنند نباید ازكمك بعنوان اسلحه درجنك سرد استفاده‌كنند

كالیفرنیا ـ یونایتدپرس ـ پل هوفمن رئیس كمك‌های مخصوص سازمان ملل متحد اظهار داشت اگر مامیخواهیم ازایجاد انفجار در صد كشور توسعه نیافته جلوگیری شود ، باید درآمد سرانه مردم این كشور هاتاسال ۱۹۶۹ لااقل‌به صددلار (۷۶۰۰ ریال) برسد . هوفمن افزود كه حتی افزایش ۲۰ دلار بردرآمد ـ سرانه افراد طی ۱۰ سال آینده‌در كشورهای توسعه نیافته ، خیلی كم و خطرناك است این نكته بخصوص هنگامی كه باافزایش درآمد سرانه دركشورهای ثروتمند ومردم نیز ازخود برای كارشدید مقایسه میشود خطرناك است .

درآمد سرانه افراد بطورمتوسط دركشورهای غربی از ۱۹۵۰ تا ۱۹۵۷ ۳۰۰ دلاردر ایالات‌متحده ۳۵۰ دلار بوده‌است .هوفمن گفت این نكته خوب‌است كه‌ثروتمندان ثروتمندتر میشوند .ولی‌این مسئله ناراحت كننده‌است كه بینوایان پریشان‌همچنان‌فقیرباقی‌بمانند.نكاتی راكه هوفمن برای توسعه متابع كشورهای‌توسعه‌نیافته‌پیشنهاد كرده بشرح زیراست :

۱ـ باید دستگاههای اداری‌توجه خودرا به رفاه مردم معطوف‌سازند.

۲ـ این فكردرمیان‌مللی كه‌كمك میكنند ازمیان برود كه باكمك های اقتصادی دوست بگیرند و سایرملل‌راتحت تاثیرقرار دهند وازكمك بعنوان اسلحه‌ای درجنك سرد استفاده شود ..

۳ـ ضرورت سرمایه گذاری‌از طرف سازمانهای بین‌المللی و رهبری ـ آنها .

چون از ساعت چهار الی هفت بعداز ظهر درخط شركت كوه‌رنك خیابان تخت جمشید چهار راه ویلا شماره ۲۵۹ هستم از آقایان مراجعین استدعا دارم در محل مذكور امری دارند رجوع فرمایند تلفن ۴۴۶۷۷

آ ـ ۱۸۴۳۱ **قاسم فولادوند**

قابل‌توجه اولیاء محترم‌دانش آموزان وساكنین شمیرانات

اداره فرهنك شهرستان شمیرانات بدینوسیله باطلاع عموم اهالی شمیرانات میرساندكه امتیاز دبیرستان سابق شهپر طبق رای‌شورای عالی فرهنك لغو فقط قسمت كودكستان ودبستان آن دائر خواهدبود.

رئیس اداره فرهنك شهرستان شمیرانات ـ كاظم مزینی

آ ـ ۱۸۴۶۳ ۱ـ۳

قابل توجه دارندگان دندان مصنوعی و دندانپزشكان محترم

خمیر پولی كریپ یا پودر كورگا

برای جلوگیری ازلقی و لغزش دندانهای مصنوعی

پولیدنت برای شستن و تمیز كردن دندانهای مصنوعی

پولوریز برای درمان آبسه و كلیه دردهای عفونی دندان

نماینده انحصاری: شركت پرسا (وارد كننده محصولات دندانپزشكی)

اول نادری پاساژ نوین ـ تلفن ۴۹۹۲۶

سید كتابهای درسی و دبیرستانی

سال تحصیلی ۳۹ ـ ۱۳۳۸

زیر نظر

كمیسیونهای

بررسی كتب درسی وزارت فرهنگ

شركت سهامی انتشار كتب درسی

دوره تاریخ وجغرافیا

تالیف آقایان : محسن حداد ـ دكتر بهمن كریمی ـ نصرت‌اله حكیم‌الهی جوادحیدری ـ عبدالعلی زنهاری

برای دورهٔ اول و دوم دبیرستان رشته‌های ادبی ـ طبیعی ـ ریاضی (در ۹ جلد) در سراسر كشور منتشر گردید

كتاب گنج گهر

قرائت فارسی

تالیف استاد عبدالعظیم قریب

برای سالهای اول ودوم دبیرستانها

بدیع وقافیه وعروض

برای دورهٔ دوم ادبی دبیرستانها

تالیف آقایان ـ استاد جلال‌الدین همایی

دكتر رضازاده شفق ـ استاد عبدالرحمن فرامرزی ـ دكتر ذبیح‌الله صفا ـ دكتر علی‌اكبر شهابی ـ احمد كوشا ـ اسمعیل والی‌زاده

دبیران محترم زبان انگلیسی

توجه فرمایند

راهنمای دایر كت متد

باتلفظ فنتیك كه تلفظ صحیح لغات و زبان دانشمندان انگلیسی وآمریكائی میباشد

تالیف آقای دكتر سیداسداله مصطفوی

معلم زبانهای خارجه

درپنج جلد باچاپ نفیس وبهای ارزان منتشر گردید

شركت سهامی انتشار كتب درسی وتمام كتاب فروشان تهران و شهرستانها

آ ـ ۲۲۹۸۰ ۱ـ۳

پطالیدن ساندوز مسكن بی‌ضرر

اپطالیدن ساندوز را فقط در كاغذهای زرورقی كه دارای علامت مخصوص ساندوز است خریداری فرمائید

خروشچف در «میدان صلح آسمانی» پکن

هفتصد هزار تن ازبرابر خروشچف، مائوتسه تونك وسایر سران کمونیسم رقص کنان وپایکوبان رژه رفتند ـ وزیردفاع چین در «فرمان روز» رژه گفت که فرمز وجزایر ساحلی را آزاد خواهدکرد

توکیو ـ آسوشیتد پرس ـ رادیو پکن اطلاع دادکه مائوتسه تونك رئیس حزب کمونیست چین ونکیتا خروشچف نخست وزیر شوروی دومرد مقتدر دنیای کمونیسم روز پنجشنبه وسپس روز جمعه برای چهارمین بار ملاقات و مذاکره کردند.

رادیو پکن در برنامه زبان چینی روز جمعه اعلام کرد که مذاکرات مائو و خروشچف قبل از رژه حزب کمونیست در میدان «صلح آسمانی» صورت گرفت ولی موضوع مذاکرات معلوم نیست.

مذاکرات روز جمعه چندان جدی و عمیق بوده است که مانع حضور رهبران دو کشور در «بالشوی بالت» هنرمندان روس گردید.

رادیو پکن اطلاع دادکه سوسلف دبیر حزب کمونیست شوروی وآندره گرومیکو وزیر خارجه شوروی و لئوشائوچی رئیس جمهوری چین و مادام «سونك چینك لینك» معاون رئیس جمهور و مارشال «چوته» و چوئن لای نخست وزیرچین در مذاکرات حضور داشتند.

آتش بازی

خروشچف و مائو تسه تونك در کنار یکدیگر جریان آتش بازی را مشاهده کردندو همه جا باهم بودند.

در روزهائی که مراسم جشن برگزار میشد مائو تسه تونك چند هیئت نمایندگی را بحضور پذیرفت.

بهمین مناسبت در مسکو از طرف سفارتخانه‌های کشورهای کمونیستی مراسمی برگزارشد که خانم خروشچف در آنها شرکت نمود.

ناظرین سیاسی معتقدندکه در ملاقات روز پنجشنبه مذاکرات همه جانبه دوغول بزرك کمونیست شروع شد و در مذاکرات روز جمعه بمراحل حساس وجدی خود رسیده است.

رادیو پکن نتوانست موضوع مذاکرات رابرای شنوندگان خود معلوم سازد ولی گفته میشود که خروشچف که تازه از آمریکا برگشته باید جریان مشروح مذاکرات تاریخی خودرا باپرزیدنت آیزنهاور باطلاع رهبران چین کمونیست رسانیده باشد.

خروشچف درصدد است مائوتسه تونك رامتقاعد نماید که اقداماتی جهت تخفیف تشنجات بین‌المللی انجام دهد. ولی هنوز معلوم نیست که تاچه‌اندازه توانسته است مائو را متقاعد سازد. رادیو پکن در برنامه‌های دیروز خود از طرح صلح خروشچف باقید احتیاط پشتیبانی بعمل آورد.

دوستان کله شق

چندساعت پس‌از دومین کنفرانس محرمانه مائوتسه تونك وخروشچف جراید چین کمونیست مساعی خروشچف رادر مورد تخفیف بحران جهانی مورد ستایش قرار دادند.

اما هنوز زود است که بتوان قضاوت کرد آیا خروشچف موفق شده است پیشرفتی درمورد همعقیده کردن دوستان کله شق چینی خودنسبت به تخفیف بحران جهانی بدست آوردیانه؟

روزنامه «کونك پااو» که تحت نظر دولت چین منتشر میشود و معمولا عکس‌العمل طرز تفکر مقامات رسمی رابطور صحیحی منتشر مینماید درشماره امروز خود نوشته است.

مردم چین همواره نظریات شوروی رادر مورد تخفیف تشنجات جهانی مورد حمایت قرار داده‌اند. این تشنجات درحال حاضر ناشی ازحل نشدن مسائل خلع سلاح ـ تحریم سلاح‌های اتمی وپیدا کردن راه‌حل مسالمت‌آمیزی برای مسئله اروپا وآلمان میباشد.

روزنامه مذکور از فعالیت‌های خروشچف در مسافرت ۱۳ روزه وی باروپا بعنوان «پیروزی تمام کشورهای سوسیالیستی درراه مبارزه‌ای که جهت تخفیف بحران جهانی درپیش دارند». یاد کرده است.

باوجود این نظریه چین کمونیست درمورد جزیره فرمز که خود یکی از مسائل جنك سرد در آسیا می‌باشد تغییری نکرده است.

«چن‌بی» وزیر خارجه چین طی مقاله‌ای که برای پراودا تهیه کرده است مینویسد که نیروهای امریکا باید خاك فرمزرا تخلیه کنند. و هیچ نیروئی درجهان وجودندارد که خلق چین رااز حفظ تمامیت ارضی سرزمین کبیر مادری خود باز دارد.

رادیو مسکو ورادیو پکن تاکنون اظهاری درباره مدت اقامت خروشچف درچین ننموده‌اند وهنوز معلوم نیست که خروشچف مانند امریکا درشهرهای چین هم گردش میکند یانه.

خروشچف درسه هفته قبل فرصت استراحت نداشته است. وی مجبور بود به آمریکا پرواز کند وازشهر های مختلف آن دیدن نماید سپس باآیزنهاور مذاکرات جدی بعمل آورد وبلافاصله باهواپیما به مسکو برگردد. آنگاه بدون فوت وقت گزارش جامعی از سفر خودتهیه کند ودر معرض افکار مردم شوروی قرار دهد وچندروز بعد بسوی پکن پرواز نماید وباسران کشور وسیع چین وارد مذاکره وبحث گردد. باوجود این که ظرف سه هفته این همه برنامه‌های مهم و سخت راانجام داده آثار خستگی درقیافه خروشچف دیده نمیشود.

رژه عظیم

نیکیتا سرگییویچ خروشچف دیروز همراه باسران عالی رتبه چین کمونیست رژه متجاوز از هفتصد هزار تن زنان، کارگران، دهقانان، روشنفکران، دانشجویان وقشون خلق چین را تماشا کرد.

رژه روندگان سرود خوان وپای کوبان بهمراه موزیك عبورمیکردند ۵۵ بمب افکن وصد جنگنده جت درارتفاع کوتاهی از بالای سر تماشاچیان گذشتند. صد تانك و صدوپنجاه توپ بزرك دراین رژه عبور کردند.

مائوتسه تونك ولیوشائوچی در کنار خروشچف به‌دروازه «شهر ممنوع» تماشا میکردند که‌ازآن انبوه رژه دهندگان وارد میدان «صلح آسمانی» میشدند.

صدها هزار پرچم سرخ‌رنك‌چینی وهزارها بالون رنگارنك روی‌سر رژه‌دهندگان موج میزد. گروهی ازرژه‌دهندگان بالباس هائی‌بشکل ببر واژدهای‌طلائی وشیرهای تیز دندان درحالی‌که رقص‌های‌عجیب مینمودند گذشتند تاجشن‌دهمین سال تاسیس چین کمونیست را تبریك گویند.

هزار سرباز کلاه‌خود بسرکه نماینده صنوف ارتش‌چین‌بودند و سرنیزه سرتفنگهاشان برق‌میزد باقدم آهسته‌ای که‌بوسیله دسته موزیك هزار ودویست نفری‌قشون خلق تنظیم میشد ازبرابر جایگاه رژه گذشتند.

درپی‌آنها صدکامیون برنك‌سبز تند پراز سلاح‌وسرباز گذشت. بعضی کامیونها توپهای ضدهوائی وصحرائی حمل میکردند. خروشچف و مائوبعداز عبور قشون بالکن‌رژه را ترك کردند ولی پس‌از سی دقیقه به‌بالکن آمدند.

همسر سون‌یاتسن اولین رئیس جمهوری چین وموسس حزب کوئومین تانك نیزدر کنار سران بزرك چین دیده میشد.

مارشال لین‌پیائو که‌اخیرا وزیر جنك شده‌است در «فرمان روز» اعلام‌نمود که‌فرمز وجزایرساحلی را آزاد خواهد نمود.

وی گفت: ماقصد تسخیر اراضی دیگران رانداریم واجازه نمیدهیم کسی هم خاك مارا تسخیر نماید. اماهدف الهام‌بخش خلق‌چین آن است که قلمرو خودرا دردریایعنی تایوان (فرمز) و جزایر ساحلی تحکیم کندووحدت وطن مادری کبیرمارا تکمیل سازند وبهیچ کشور خارجی اجازه نخواهند داد دراین امور دخالت نماید.

«فرمان روز» حاکی است که برزمینه اقتصادی وسیاسی چین «آفتاب میتابدو نورباران‌است». و بزودی چین‌به‌هدف اولیه خود که پیشی گرفتن ازانگلستان درتولیدات صنعتی است خواهد رسید.

فقط مذاکره

منابع سیاسی اروپای شرقی‌اظهار میدارند که هیچگونه مذاکرات محرمانه میان سران کمونیست که اینك درچین بسر میبرند بعمل نخواهد آمد وخروشچف فقط با رهبران چینی مذاکراتی خواهد داشت.

میهمانان خارجی درجشن دهمین سال برقراری حکومت کمونیستی درچین کم‌کم بکشور های خود مراجعت می‌نمایند. کیم‌ایل‌سونك نخست‌وزیر کره‌شمالی بکشورخود برگشت ونخست‌وزیرلهستان بطرف ویتنام شمالی‌رفت ونمایندگان آلمان شرقی در شهرهای داخلی چین بگردش پرداخته‌اند.

بورقیبه میان فرانسه والجزایر میانجی میشود

رئیس جمهورتونس درنطق خود جانب طرفین راگرفت وآنهارا بهمکاری برای حل مسئله الجزایر تشویق کرد

تونس ـ خبرگزاری فرانسه ـ حبیب بورقیبه رئیس جمهور تونس طی یك کنفرانس مطبوعاتی گفت: اگررهبران الجزایر درمورد اجرای پیشنهاد های ژنرال دوگل تضمیناتی طلب کنند امری طبیعی‌است.

حبیب بورقیبه سپس از ژنرال دوگل بمناسبت بیانات ۱۶ سپتامبر درمورد شناختن حق خود مختاری برای مردم الجزایر تمجید نمود. رئیس جمهور تونس بیانات ژنرال دوگل رادر این مورد یك حادثه مهم تاریخی در تاریخ فرانسه والجزایر دانست. بورقیبه سپس گفت تونس حاضر است‌در مورد حل مسئله الجزایر مساعی دوستانه خود رابکار بردو امیداست که‌فرانسه والجزایریها چنین شانسی را ازدست ندهند.

باید قبلا وضع هرطرف‌را به‌دیگری فهماند و احتیاط کرد قدم بزرگی که برداشته شده باشکست روبرونشود. دربیانات ژنرال دوگل محققا مطالبی وجود داشت که‌برای الجزایریها ناخوش‌آیند بودو آنها مایل بودند که پاسخ دهند.

رعایت افکار عمومی

بورقیبه سپس گفت باید توجه‌داشت که ژنرال دوگل بابیان کلمه «خود مختاری» قدم بسیار مهم و بزرگی‌را برداشته ولی از آنجاکه وی میبایستی رعایت افکار عمومی را بنماید جهت ادای چنین کلمه‌ای مجبور بود جوانب دیگر را درنظر بگیرند. چنانچه الجزایریها باین مسئله توجه‌کنند آنها نیز جهت تسهیل هدف ژنرال دوگل میبایستی عینا چنین عملی را انجام دهند.

احتیاطی که امروز فرانسه والجزایر جهت شروع مذاکرات میکنند کمی زیاده از حد میباشد زیرا حقیقت اوضاع درالجزایر فرانسه لزوم توجه به چنین احتیاط زیاده‌از حدی را مستلزم نیست و من ازطرفین‌خواهش میکنم که‌کمی خودرا از قید چنین احتیاطی آزاد کند همچنانکه من بموجب قرار داد ۱۹۵٤ قبول کردم که دهقانان تونسی خلع سلاح شوند.

قانون اساسی

«من فکر میکنم یك قانون اساسی که مردم الجزایر بارای آزاد خود تصویب کنند برای رهبران فعلی ملیون مضر نخواهد بود»

اینك فصل جدیدی آغاز شده‌است فصل موافق کردن مذاکرات وضمانت حق‌خودمختاری‌من‌د ر هرلحظه‌حاضرم که به ژنرال دوگل تلگراف کنم: «من به فرودگاه پاریس رسیدم»

من آماده‌ام هرکوششی‌برای برقراری صلح درالجزایر انجام دهم من‌حاضرم که فورا جهت حل مسئله الجزایر با ژنرال دوگل مذاکره کنم. فرانسه قدم بزرگی برداشت ومن متاسفم که ملیون جواب روشنی به ژنرال دوگل ندادند.

بیانات بورقیبه مورد توجه مقامات فرانسوی قرار گرفت. هنوز هیچ‌یك از مقامات رسمی دولت فرانسه درمورد بیانات حبیب بورقیبه تفسیر رسمی بعمل نیاورده اند ولی محافل سیاسی از اینکه وی جانب طرفین را بطور تساوی گرفته است اظهار رضایت نمودند.

رابطه دوستانه

رادیو قاهره ـ نماینده تونس در سازمان ملل متحد طی‌نطقی اعلام کرد که استقلال الجزایر نباید موجب قطع رابطه این ملت بزرك بافرانسه که یکصد سال باهم زندگی‌میکرده‌اند گردد. بلکه دولت‌الجزائربایدسعی کند تاروابط نزدیك ومناسبات حسنه‌ای بافرانسه داشته باشد.

نماینده تونس اضافه کرد که‌ادامه جنك الجزایر موجب میگردد که تشکیل «اتحادیه کشورهای مغربی» بعهده تعویق بیفتد.

وی ادامه داد که حل مسئله الجزائر علاوه براینکه خونریزی رادر شمال افریقا موقوف میسازد باعث بهبودروابط فرانسه و تونس هم میگردد.

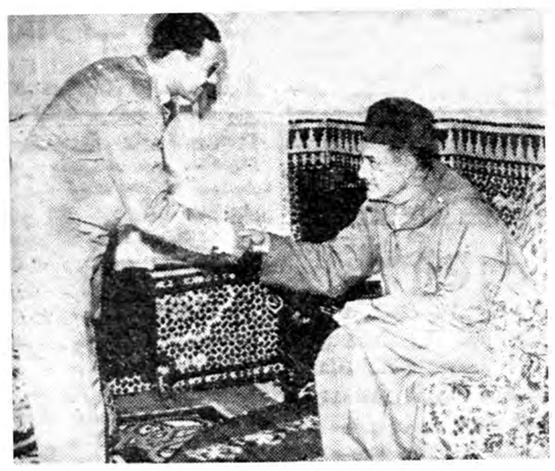

سلطان محمد پنجم مراکش ـ عبداللطیف بوسوف (دست چپ) از رهبران ملیون الجزایر را ملاقات میکند. بوسوف وزیر ارتباطات‌حکومت موقتی ومرد قوی ملیون الجزایراست‌که برای مشاوره بمراکش‌آمده‌بود. (آسوشیتدپرس)

مسائل جنسی را بفرزندان خودنیاموزید

این کاررا دوستان اطفال بهتراز والدین آنها انجام میدهند

فولکستون ـ یونایتدپرس ـ والتری بورن وکیل‌دادگستری‌در کنفرانس سالیانه جمعیت مربیان اطفال گفت: پدران ومادران‌انگلیسی ازاین پس‌بهتر است‌که درمسائل جنسی بفرزندان خودتوضیحی‌ندهند واین امررا بدوستان‌فرزندان خود واگذارند.

اوگفت اکثر بچه‌ها با آرامش بیشتری حقایق‌جنسی‌رااز دوستان وبیگانگان میپذیرند درحالیکه حاضر نیستندباپدران ومادران‌خود در این باره صحبت بنمایند.

پس بعقیده من بهتراست که خانواده‌ها باهمدیگر تماس‌بگیرند وهرخانواده‌ای کودکان تازه‌بالغ خانواده دیگررا درباره حقایق‌جنسی مطلع سازد.

سالگرد شکست صلیبیون فرانسوی

قاهره ـ خبرگزاری فرانسه ـ مقامات مصری درنظردارند که سالگرد شکست صلیبیون فرانسوی رادر مصر که‌سال ۱۲۵۰ روی‌داد درفوریه سال آینده جشن بگیرند. قصر «لقمان» که سن‌لوئی پادشاه فرانسه پس‌از شکست درآن زندانی شد بصورت موزه‌ملی درمی‌آید دراین جنك امپریالیست‌های فرانسوی میخواستند دنیای عرب رااشغال نمایند ولی از طرف مردم عرب درمصر شکست خوردند.

کمال‌الدین حسین وزیر جنك جمهوری متحده عرب برای زنده‌کردن خاطره این پیروزی دستورات کافی صادر کرده است.

دکتر فرج الله بینا
دندان پزشک
سالیانه ۳۶۵ روز بدون هیچگونه تعطیل صبح وعصراز بیماران محترم برای کشیدن دندان ـ معالجه قطعی پیوره وخونریزی لثه ـ پرکردن دندان ـ ساختن طبیعی ترین و راحت ترین دندانهای مصنوعی وبریج های طلا آماده پذیرائی میباشد. تلفن ۳۰۳۶۲۷
نشانی: دروازه شمیران ابتدای خیابان هدایت

چراغهای اپتیموس ساخت بزرگترین کارخانجات سوئدی با ۵۶ سال سابقه درخشان
یك‌شعله بزرك و ۲ شعله ۳شعله ٤شعله ٦ شعله و ۸شعله برای دیگهای بزرك بخصوص برای مهمانخانه ها و بیمارستانها و چراغهای کوره‌ای صنعتی و سفری و خوراك‌پزی از هررقم وارد شد تا تمام‌نشده به‌شرکت تضامنی تیموریان سبزه‌میدان ـ چرخچی تلفن ۲۶۷۸۹ مراجعه فرمائید

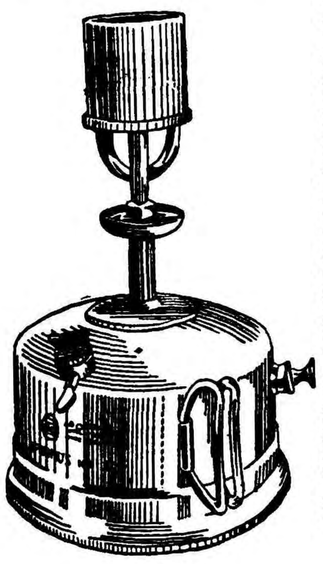

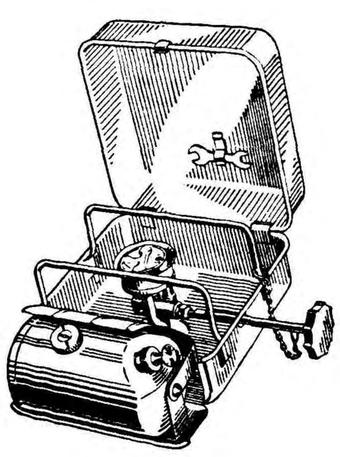

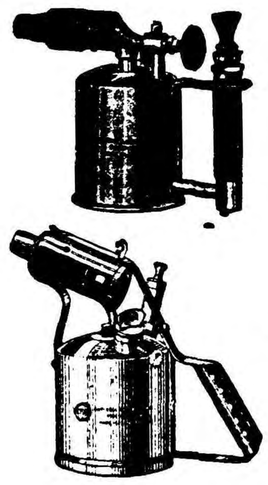

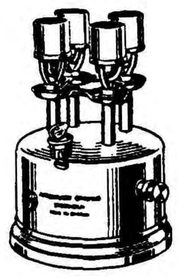

۱ـ٤ آـ۲۲۹۷۸

STROBEL چرخ خیاطی استروبل
قابل توجه دوزندگی‌ها ـ کارگاههای بزرگ پوشاک وزنجیره دوزی
استروبل مخصوص، لائی دوزی، پی دوزی، گردوله وپاکدوزی (ضخیم دوزی) کت وشلوار وانواع پالتو (زنانه ـ مردانه)
باسرویس مجهز برنینا
استروبل ۸۰ درصد ازوقت شمارا صرفه‌جوئی میکند وکارتمیز تحویل شما میدهد
نقد واقساط
«چرخ صنعتی»

(تبلیغاتی آ.آ)
برای تهیه بنماینده انحصاری استروبل
نمایشگاه برنینا ـ خیابان شاه بین چهارراه شاه وبهرامی ـ تلفن ٤۲٤۳٤ مراجعه فرمائید.

چرخهای صنعتی دور کوب واستروبل در ٤۲نوع مختلف (صنعتی سنگین مخصوص چرم دوزی ـ کفشدوزی ـ وغیره صنعتی سبك لائی دوزی ـ دوخت‌دگمه و جادگمه‌دوزی ـ تاکردن بعدپارچه بطوراتوماتیك کوك ـ ژور ـ اورلوك ـ صنعتی دوسوزنه نواردوزی وغیره) بانضمام میزهای بزرك مخصوص‌برش و قیچی‌های برق سبك وسنگین‌برای‌زنجیره‌دوزی و کلیه وسائل دیگر سفارش قبول می‌شود. برنیناخیابان شاه نرسیده به‌چهارراه شاه آباد تلفن ٤۲٤۳٤ ـ تبلیغاتی آ.آ.
۵ ۱ـ۲ آـ۲۲۶۳۸

تسطیح اراضی باارزانترین نرخ
شرکت‌سهندشت باتراکتور های قوی بولدزر آماده هر گونه همکاری درمورد تسطیح اراضی. تقسیم بندی ـ جدول سازی ـ نهر کنی و مشروب اراضی از رودخانه های مجاور باارزانترین نرخ و کمترین مدت است.
شرکت سهندشت تلفن ۲۶۷۱۳ مقابل اداره پلیس راه‌آهن.
آـ۲۳۲٤۰ آگهی مودت

۱ـ۱۰ آـ۲۳۵۳۸

روانی مطالب ـ نفاست چاپ وصحافی ـ ارزانی بهافقط مخصوص کتابهائی است که بوسیله شرکت سهامی انتشار کتب درسی منتشر گردیده است

بدنبال وخامت روابط چین وجمهوری متحده

کنسولگری چین دردمشق تعطیل میشود

مؤسسات فرهنگی چین درمصروسوریه نیز منحل خواهدشد ـ مقامات رسمی‌جمهوری متحده درجشن دهمین سال تاسیس چین درقاهره شرکت نکردند

قاهره ـ یونایتدپرس ـ خبرگزاری فرانسه ـ مقامات جمهوری متحد عربی مشغول مطالعه در مورد تعطیل کنسولگری چین در دمشق و موسسات فرهنگی آن کشور در دو ایالت مصر و سوریه میباشند.

این تصمیمات بدنبال تیرگی روابط جمهوری متحده عربی و چین کمونیست گرفته می شود .

تحریم جشنها

در ضیافتی که بمناسبت دهمین سال انقلاب چین از طرف سفارت جمهوری توده‌ای چین در قاهره و دمشق ترتیب داده شده بود هیچیك از شخصیت های رسمی جمهوری متحدعرب شرکت نکردند از کشور های شرقی فقط اندونزی و هند و عراق و سودان در این ضیافت شرکت داشتند.

بطوریکه منابع مطلع اظهار میدارند کشور های آسیائی و افریقائی بنمایندگان خود در چین دستور دادند که از شرکت در مراسم دهمین سال انقلاب چین خودداری کنند .در پکن فقط نمایندگان سیاسی عراق درمراسم جشنها شرکت جستند.

بطوریکه روزنامه های قاهره‌خبر میدهند سفیر کبیر جمهوری چین حاضر نشد یادداشت اعتراضیه جمهوری متحده عربی را که بوسیله حسین ذوالفقار صبری معاون وزارت امور خارجه تسلیم شده بود دریافت نماید.

از طرف دیگر کاردار سفارت جمهوری متحده عرب نیز حاضر نشد یادداشت اعتراضیه دولت متبوع خود را تسلیم یك کارمند معمولی وزارت امور خارجه چین نماید.

تمام جراید قاهره امروز مقالاتی درباره اظهارات خالد بکداش درج کرده‌اند که متضمن شدیدترین حملات به چین می‌باشد.

نامبرده طی نطقی که در پکن ایراد نموده شدیدا به‌ناصر حمله کرد و این‌نطق سبب تیرگی‌روابط چین وجمهوری متحده‌عرب شده است.

در حالیکه جراید به حملات خود نسبت به چین ادامه میدهند‌مقامات رسمی جمهوری متحده در انتظار دریافت نظریه چین بوده و از اتخاذ تصمیم قطعی خودداری کرده‌اند.

روزنامه الاهرام مینویسد که جمهوری متحده‌عرب مشغول‌مطالعه میباشد که تا موقعیکه چین‌روابط صمیمانه‌ای باخالد بکداش دارد کنسولگری آن کشور در دمشق بسته شود . روزنامه « الاخبار » طی مقاله‌ای‌شدیدا بچین کمونیست در مورد رفتار وحشیانه‌ایکه نسبت به مسلمانان چین میشود حمله کرده است.

مسئول اعدام افسران

دمشق روزنامه « النصر » چاپ دمشق چین کمونیست را دیروز مورد حمله قرار داد و آن کشور را متهم ساخت که عراق رابه‌اعدام افسران ناسیونالیست عرب وادار ساخته است.

این حمله بدنبال اعتراض‌جمهوری متحده عرب به چین صورت می گیرد که بمناسبت نطق ضدناصر خالد بکداش در جشن دهمین‌سال تاسیس چین کمونیست بعمل آمده بود.

روزنامه النصر مینویسد . چین کمونیست با نطق بکداش درواقع از خاور دوردست تجاوز به خاور میانه دراز کرده است چین‌سرخ روابط دوستانه خود را باجمهوری متحده عرب نادیده انگاشته با ناسیونالیسم عرب دشمنی آغاز کرده است. این روزنامه مینویسد جمهوری متحده عرب در چین تا وقتی چینیها تغییر رویه ندهند به پکن بازنمیگردد.

قاهره ـ رادیو قاهره خبر میدهد که «راتورانکویچ » سفیر کبیر یوگسلاوی درجمهوری متحده‌عرب طی یك مصاحبه مطبوعاتی روش

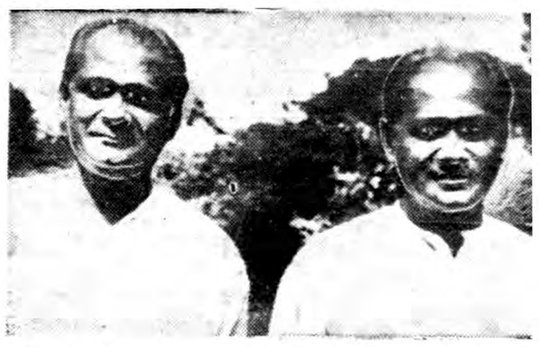

«ویجیاناداهانایاك» (دست چپ) نخست‌وزیر جدید سیلان که جانشین «باندارانائیك» مقتول شد وبرادر دوقلویش. اسوشیتدپرس

آلمان درمؤسسه بین‌المللی عمران سرمایه‌گذاری‌میکند

وزیر اقتصاد آلمان غربی‌گفت کشورهای توسعه نیافته بجای ایجاد مراکزعظیم اقتصادی باید تاسیسات کوچك و متوسط بوجود آورند

واشنگتن ـ یونایتد پرس ـ وزیر اقتصاد آلمان غربی لودویك ارهارد دیروز پیشنهاد کرد که همه کشور های صنعتی اعتباراتی در اختیار موسسه بین المللی عمران که از طرف ایزنهاور تاسیس شده بگذارند .

وی که در شورای سالیانه نمایندگان کشور های عضو بانك جهانی و صندوق بین المللی پول سخن می گفت متذکر شد که آلمان آماده است بهمان نسبت که در بانك جهانی سرمایه گذاری نموده دراین موسسه جدید نیز سرمایه گذاری نماید .

ظاهرا آلمان پنجاه و پنج میلیون‌دلار دراین موسسه سرمایه می گذارد

همه نیرو های کار

ارهارد گفت :«کشور های توسعه نیافته باید تحت تاثیر احساسات ملی قرار نگیرند وبا ایجاد چند کارخانه ومرکز عظیم‌اقتصادی بیشتر افراد توده کارگر خودرا بیکار نگاه ندارند . آنها بهتر است تاسیسات کوچك و متوسط اقتصادی به‌تعداد زیاد بوجودآورند که همه نیرو های کار آنهارا مورد استفاده قرار دهد وآنهارا ازاقتصاد ثابت ومحکمی بر خوردار سازد .

چنین سیاستی نه فقط تاثیر اجتماعی میان توده مردم توزیع می شود بلکه‌امکان تربیت‌متخصص اقتصادی وصنعتی به تعداد زیاد و به سرعت نصیب این کشور ها خواهد شد

ارهارد گفت «کمك اقتصادی نمی تواند جانشین تجارت شود و اضافه کرد :

«به کشور های در حال توسعه‌ای که‌از کمك مالی استفاده می کنند باید در هرمرحله فرصت داد که افزایش تولید خودرا وارد بازار تجارت بین المللی سازند .

«ما باافزایش مبادلات تجارتی میان خود و کشور های در حال توسعه باید به آنها کمك کنیم.

برای توسعه‌راههای سوریه

قاهره ـ وزیرراه درایالت سوریه اعلام کرد که‌مبلغ ۹میلیون لیره سوری برای ایجاد شبکه‌ای‌ازراه‌های میان شهرستانهای ایالت سوریه تخصیص داده شده است.

وزیر مزبور سپس افزود که هم‌اکنون بیش‌ازده‌هزار نفرکارگر مشغول ساختن راههای جدید میباشند.

دنباله خبر های خارجی

رئیس جمهور سابق خرج تحصیل فرزندش را ندارد

ریودوژانیرو ـ نیوزویك ـ «کافه فیلهو» رئیس جمهور سابق برزیل که اینك شصت سال دارد و چهل سال سابقه‌سیاسی از روزنامه‌نگاری تاوکالت مجلس ووزارت داشته و بارها از طرف شرکتهای خارجی‌در دوران‌قدرت به‌اوبرای‌تحصیل‌امتیازاتی پولهای کلان پیشنهاد شده بود اخیرا نتوانست پول تحصیل پسر شانزده ساله خودرا فراهم سازد . از اینرو مجلس ایالت زادگاهش که توسط دوستان وی از بی‌پولی این مرد آگاه شده بود ماهیانه ۲۴۰دلار برای او حقوق بازنشستگی تصویبم کرد. باید دانست که «کافه فیلهو» پانزده سال است در یك آپارتمان اجاره‌ای سه‌اطاقه زندگی میکند ودردوران ریاست جمهوری نیز درهمین آپارتمان بسر میبرد .

برای نجات آثار عتیق مصر

هرکشوری بامصر همکاری کند می‌تواند قسمتی ازاین آثاررا تصاحب کند

قاهره ـ آسوشیتدپرس ـ وزیرجنگ‌درراس یك هیئت‌ازمتخصصین‌خارجی و مجسمه‌های هفت هزار سال پیش وهدایت اقلیم مصر جمهوری متحده به‌ناحیه علیای مصر رفت . هدف این هیئت مطالعه جهت حفظ معابد عرب «ثروت‌عکاسه» روز پنجشنبه می‌باشد که پس‌از ساخته شدن سداسوان بزیر آبهای نیل‌خواهند رفت .

وزیر مذکوروعده‌داده‌است‌هرکشوری دراین راه بامصر همکاری کند قسمتی از معابد و آثار عتیق‌مصری را میتواند به‌موزه‌های خود ببرد . یونسکو هیئتی از باستان‌شناسان وزمین شناسان را به‌تقاضای‌جمهوری متحد عرب به‌مصر فرستاده است تااین آثاررا حفظ کنند . دکتر «رو» ریاست این هیئت را برعهده دارد وی رئیس کمیته بین‌المللی آثار تاریخی و بناهای یاد بود می‌باشد .

هیئت‌اعزامی ده روز درمحل این آثار واقع‌در صحرای «نوبه» بسر خواهند برد .

تلفات‌پنج سال شورش در الجزایر

تعداد تلفات را الجزایریها یك‌میلیون و فرانسویها ۱۵۰هزارنفر میدانند

الجزایر ـ آسوشیتد پرس ـ اعلامیه رسمی فرانسه‌که‌دیروزدر الجزایر منتشر شد حاکی است که طی شورش پنجساله الجزایر جمعا یکصد وپنجاه هزار فرانسوی و الجزایری طی عملیات نظامی یا تروریستی مقتول شده‌اند. ضمنا صدوده هزار تن از اهالی الجزایر در اردوگاهها زندانی شده‌اندویااز این کشور گریخته‌اند .

این اعلامیه‌رافرانسویها دریاسخ اعلامیه حکومت ملیون الجزایر که در آن تعداد تلفات را یك میلیون وتعداد زندانیان را دو میلیون و نیم قلمداد نموده بودند انتشار داده‌اند تعداد زندانیان در اعلامیه‌فرانسوی ها یك درصد ودر اعلامیه ملیون بیست وپنج در صد اهالی اینمنطقه قلمداد شده است .

اعلامیه فرانسه‌میگوید‌آن‌الجزایری هائی که‌از این کشور به تونس و مراکش گریخته‌اند اغلب ازطرف مامورین شورشیان بزور وادار به عزیمت شده‌اند .

اعلامیه فرانسه تعداد قوای فرانسوی را در الجزایر چهار صد وسی هزار وتعداد قوای کمکی مسلمان را یکصد وبیست هزار نفر ذکر کرده است . حال آنکه حکومت شورشیان قوای فرانسه‌را پانصد هزار وقوای کمکی را هم بهمین میزان ذکر کرده بود .

۱۶ تن درکامبوج محکوم باعدام شدند

این عده بمبی بسوی شاه وملکه کامبوج پرتاب‌کرده بودند

پنوم پنه ـ رویتر ـ روز پنجشنبه شانزده تن باتهام شرکت درتوطئه علیه «نورودوم‌سورامارید» پادشاه کامبوج به‌مرگ محکوم شدند. این عده بمبی را بعنوان هدیه برای‌شاه فرستاده بودند ولی شاه وملکه‌نجات یافتند وبمب دردست رئیس‌تشریفات دربارترکید بدنبال جریان مذکور درکشور «حالت غیرعادی»اعلام شد وچون دیروزشاهزاده خانم الکساندر ازانگلیس وارد این کشور شد تدارکات احتیاطی عجیبی ترتیب دادند. زیرا سفارت انگلیس برای جان شاهزاده خانم ابراز نگرانی مینمود.

بهمین سبب چهل‌هزار تن‌ازارتش وپلیس کامبوج مامور حفظ جان شاهزاده خانم شده‌اند.

تشکیل مؤسسه جهانی عمران تصویب شد

واشنگتن ـ رویتر ـ دیروز شورای بانك جهانی باشصت رای پیشنهاد تشکیل موسسه بین‌المللی عمران راتصویب نمود.

درتصویب نامه گفته‌شده است. به‌احترام پیشنهادی که‌برای تاسیس یك موسسه بین‌المللی عمران بعمل آمده است به‌اعضاء پیشنهادمیشود اصول تشکیلاتی این موسسه رامورد مطالعه قرار دهند ومتن‌قرارداد تاسیس آن راتهیه ومیان خود امضاء نمایند.

این موسسه که‌باید به‌کشورهای توسعه‌نیافته وامهائی بپردازد هزار میلیون دلار سرمایه خواهد داشت.

سفر تیتو بامریکا

بلگراد ـ رویتر ـ سخنگوی‌دولت یوگسلاوی دیروز اعلام کرد که موضوع سفر پرزیدنت «تیتو» به آمریکا مجددا بین دودولت مورد بحث قرار گرفته ولی در باره تاریخ مسافرت هنوز صحبتی‌نشده است.

ضربه عصای سحرآمیز

مسکو ـ خبرگزاری فرانسه ـ یوری ژوکف رئیس جمهور دوستی روابط فرهنگی شوروی باکشور های خارجی‌طی‌مقاله‌ایکه‌درروزنامه پراودا چاپ مسکو درج کرده است مینویسد . هیچکس‌امیدوار نیست که مذاکرات ایزنهاور و خروشچف تغییرات فوری مانند ضربه یك عصای سحر آمیزبوجود آورد و تمام اختلافات موجوددریك چشم بهم زدن حل و فصل گردد وی میافزاید جهت رفع اختلافات موجود هنوز وقت زیادتری لازم است .

از جالبترین حوادث جهان

روزنامه «ایل مساجرو» چاپ‌رم مینویسد که بیمار چهل‌وپنجساله‌ای که طبق نظریه پزشکان فقط تا دوماه دیگر زنده خواهدبود تقاضا کرده که چشمهای اورا قبل‌از مرك بیرون‌بیاورند وباآنها دوکودك نابینا را ازکوری نجات دهند.

«سینور آلبرتوفدل» می‌گوید میل دارم کودکانی را که‌بدنیا باچشمهای من خواهند نگریست بشناسم

روزنامه «ایل‌مساجرو» مینویسد «سینور فدل» را کهشش فرزند دارد بموسسه نگهداری نابینایان در رم برده‌اند تادونفر کودك‌نابینا راخودش انتخاب کند.

فدل درنظر داشت که یك پسر ویك دختر انتخاب کند ولی پزشکان باوتوصیه کرده‌اند که عده زیادی را معلوم نماید تاپزشکان‌بتوانند از میان آنها دونفررا که‌از لحاظ پزشکی مناسب ترند برگزینند.

سینور فدل که‌درشهرخود نابل دارای معروفیت‌محلی است باپول خودش دومطب مجانی برای معالجه فقرا تاسیس نموده است.وی۹ماه پیش برای معالجه به رم آمده است.

***

ارتش امریکا یك تفنك (توپ) بدون عقب نشینی نود میلی قوی جهت استفاده انفرادی سربازان ساخته است این سلاح هفده کیلو وزن دارد وزن‌گلوله آن ۴ر۵کیلو وبرد موثر آن دویست‌وپنجاه متر میباشد وقادر است زره هرتانکی رابشکافد. بدین ترتیب یك سرباز قدرت مقابله‌باتانکهای سنگین رابه تنهائی پیدا میکند.

قبل‌از این فقط تفنك‌بدون عقب‌نشینی ۵۷ میلی‌متری راسربازان حمل میکردند.

تبریکات

تیمسار سرتیپ اختیار ریاست محترم‌اداره راهنمائی‌و رانندگی

با کمال مسرت ارتقاء آن جناب را بدرجه سرتیپی تبریك عرض مینمایم .

شرکت باربری نوبهار ـ حشمت‌اله کوچکزاده

آ ـ ۱۸۳۵۱

جناب سرگرد شیر زاد

باکمال مسرت ارتقاء آن جناب را بدرجه سرگردی تبریك‌عرض مینمایم .

شرکت بار بری نوبهار ـ حشمت‌اله کوچکزاده

آ ـ ۱۸۳۵۱

جناب سرگرد هوشبر

با کمال مسرت ارتقاء آن جناب را بدرجه سرگردی تبریك‌عرض مینمایم .

شرکت باربری نوبهار ـ حشمت اله کوچکزاده

آ ـ ۱۸۳۵۱

جناب سروان آگهیان

باکمال مسرت ارتقاء آن جناب را بدرجه سروانی تبریك عرض مینمایم .

شرکت باربری نوبهار ـ حشمت اله کوچکزاده

آ ـ ۱۸۳۵۱

جناب سرگرد شیرانی

با کمال مسرت ارتقاء آن جناب را بدرجه سرگردی تبریك‌عرض مینمایم .

شرکت باربری نوبهار ـ حشمت اله کوچکزاده

آ ـ ۱۸۳۵۱

جناب سروان جهان پور آگهیان

ارتقاء درجه آن‌جناب رااز صمیم قلب تبریك عرض نموده موفقیت شمارا از خداوند خواهانم . **امیر حسن بهرامی فیا**

آ ـ ۱۸۳۶۱

تیمساران معظم و محبوب تیمسار سرتیپ حسینقلی راستی و تیمسار سرتیپ عباسقلی مولائی از صمیم قلب ارتقاء آن تیمساران را تبریك وتهنیت عرض مینماید **محمود یزدان پرست**

آ ـ ۱۸۳۶۵

تیمسار قریب ریاست محترم اداره آگاهی

ارتقاء درجه سرتیپی را به آنجناب تبریك عرض میکنم .

آ ـ ۱۸۳۹۳ **حاج‌محمد علی جواهری**

تیمسار محبوب و معظم ماهوتیان

با قلبی مملو از سرور و شادمانی ارتقاء آن تیمسار محبوب را تبریك عرض نموده و از خداوند بزرك موفقیت و سعادتت راخواهانم .

آ ـ ۱۸۳۹۵ **رضا رحیمی**

تیمسار سر لشگر دکتر میر افضلی

فدراسیون والیبال کشور و سرپرستی والیبال و بسکتبال ارتش ارتقاء درجه دوست و همکار عزیز تیمسار سرلشگر دکتر میر افضلی را تبریك میگویم . **امیر امین**

آ ـ ۱۸۴۱۳

تیمسار سرلشگر امیر خاتمی فرمانده محترم‌نیروی هوائی

ترفیع آن فرماندهی محبوب رابمقام سرلشگری صمیمانه تبریك عرض مینمایم .

آبادان ـ خلبان کشوری حسام الدین شریفی

آ ـ ۲۳۴۵۴

سرکار سرهنك رفعت فرمانده محترم تیپ‌حمل ونقل

ترفیع جنابعالی را بدرجه سرهنگی صمیمانه تبریك عرض‌مینمایم.

آبادان ـ خلبان کشوری حسام الدین شریفی

آ ـ ۲۳۴۵۶

(استاد گرام سرکار سرهنك خلبان عبداله نورائی)

ترفیع مقام آن استاد محبوب را بدرجه سرهنگی صمیمانه‌تبریك عرض مینمایم

آبادان ـ خلبان کشوری حسام الدین شریفی

آ ـ ۲۳۴۵۸

سرکار سرهنك شقاقی فرماندهی معظم هنك گاردشاهنشاهی

ارتقاء آن‌همقطار ارجمند وبرادر عزیز راصمیمانه تبریك عرض مینمائیم . **سرهنك ۳ صیادیان ـ سرگرد سررشته**

آ ـ ۲۳۴۳۴

تیمسار سرتیپ اختیار رئیس محترم راهنمائی

ارتقاء جنابعالی را بمقام سرتیپی صمیمانه تبریك عرض‌مینمائیم .

شرکت مسافر بری دماوند ـ **مرتضی اسلامی ـ تقی چیتگر**

آ ـ ۲۳۴۱۰

جنابان آقایان سرهنك نوروزی ـ سرگرد شیر زاد ـ سرگرد هوشبر ـ سروان آگهیان

ارتقاء درجه را صمیمانه تبریك میگوئیم .

شرکت مسافر بری دماوند ـ مرتضی اسلامی ـ تقی چیتگر

آ ـ ۲۳۴۱۲

جناب سرهنك خسرو ماجدی

ارتقاء جنابعالی را بدرجه سرهنگی صمیمانه تبریك گفته موفقیت شما را از ایزد توانا خواستارم . **از رضائیه ابوالفضل ماجدی**

آ ـ ۲۳۴۴۸

تیمسار سرلشگر میر افضلی

بنمایندگی از طرف فدراسیونهای ورزشی کشور ارتقاء درجه تیمسار معظم را صمیمانه تبریك عرض میکنم .

آ ـ ۱۸۲۸۱ **رئیس فدراسیون بوکس کشور ـ فتح‌اله امیر علائی**

تیمسار سرلشگر خوشنویسان

ارتقاء مقام حضرت عالی را صمیمانه تبریك عرض مینمایم و موفقیت بیشتر آن جناب را آرزو میکنم .

آ ـ ۲۳۳۲۰ **بابل ـ احمد احمدیان‌قاضی‌دادگستری**

جناب سرهنك حسین افرا

با کمال احترام ارتقاء درجه جنابعالی را تبریك عرض مینمایم .

آ ـ ۲۳۳۲۲ **بابل ـ احمد احمدیان ـ قاضی دادگستری**

سرکار سروان صدیقی

با نهایت مسرت ارتقاء آن برادر گرامی را تبریك عرض نموده و سلامتی و موفقیت شما را آرزو دارم .

آ ـ ۲۳۱۷۴ **احمد صدیق**

سرکار ستوان یکم حسین قاسمی

ارتقاء آنجناب را از صمیم قلب تبریك عرض مینمایم .

آ ـ ۲۳۱۷۶ **احمد صدیق**

تیمسار سرتیپ اختیار

اتحادیه دارندگان تاکسی ارتقاء درجه آن تیمسار معظم راصمیمانه تبریك گفته سلامتی و سعادت و موفقیت عالی را از درگاه ایزد متعال مسئلت مینماید .

آ ـ ۱۸۲۸۹ **رئیس هیئت مدیره ـ حسنعلی کلانی**

دوست عزیزم جناب آقای عباس خالدی

ورود برادر ارجمندت آقای مهندس قاسم خالدی را صمیمانه‌تبریك میگویم . آ ـ ۱۸۱۹۳ **جمشید سپاسی**

سرکار ستوان یکم جلیل زجاجی

ارتقاء سرکار را بدرجه ستوان یکمی از صمیم قلب تبریك عرض میکنیم .

احمد یوسفی ـ علی یوسفی ـ حمزه فهرستی ـ ایرج فهرستی

آ ـ ۲۳۴۲۶

جناب سرهنك علی وشگینی

ارتقاء بمقام سرهنك تمامی رابشما تبریك گفته سعادت وسلامت خاندان جلیلت را ازخداوند بزرك مسئلت داریم .

موسی فشندی ـ ناصر فشندی ـ منصور فشندی ـ منوچهرفشندی

آ ـ ۱۸۳۲۵

جناب سروان منصور اورنك

از ارتقاء درجه جنابعالی بی نهایت مسرور و استدعا دارم تبریکات ارادتمند مورد قبول واقع گردد .

آ ـ ۲۳۳۳۰ **ازبانکملی آبادان ـ ایرج خضرائی**

تیمسار محترم سرتیپ محمد حسن فرمند

ارتقاء آنجناب را بدرجه سرتیپی تبریك عرض نموده موفقیت بیشتر جنابعالی را خواهانم .

آ ـ ۲۳۳۳۰ **ازبانکملی آبادان ـ ایرج خضرائی**

جناب سرگرد شیرزاد

ارتقاء درجه سرگردی را تبریك عرض نموده موفقیت آنجناب را خواهانم .

آ ـ ۲۳۴۳۲ **اسفندیار شب رخ**

جناب‌سرهنك ۳ عاسعلی عرشی ریاست دارائی سپاه ۱مرکز

ارتقاء جنابعالی رابدرجه سرهنك تمامی تبریك عرض نموده توفیق شما رادرخدمت بشاهنشاه و میهن عزیز ازخداوند متعال خواستاریم.

دکترمحمدراستگار ـ حسینعلی ممتحن ـ حسن‌علی ممتحن ـ محمد باقر ممتحن ـ مهندس عباس جواهری .

آ ـ ۱۸۰۳۷

تیمسار سرتیپ قریب‌ریاست محترم اداره آگاهی

ارتقاء درجه جنابعالی را ازصمیم قلب‌تبریك عرض مینمائیم.

از طرف میوه فروشهای خیابان اسلامبول ـ **اصغر سلیقه خواه**

آ ـ ۱۸۲۹۹

تیمسار سرتیپ پایدار ریاست‌محترم اداره‌گذرنامه

ارتقاء درجه جنابعالی را ازصمیم قلب تبریك عرض مینمائیم.

از طرف میوه فروشهای خیابان اسلامبول ـ **اصغر سلیقه خواه**

آ ـ ۱۸۲۹۹

تیمسار معظم سرتیپ احمد پایدار

ارتقاء آنجناب را بمقام سرتیپی تبریك عرض‌موفقیت سرتیپ محترم را از خداوند مسئلت می‌نمائیم.

آ ـ ۱۸۳۱۱ **داروخانه سلطانی**

جناب آقای محمد گودرزی انتصاب آنجناب را بمدیریت کل وزارت امورخارجه صمیمانه تبریك عرض مینمائیم .

آ ـ ۱۸۳۱۳ **منوچهر ولی‌پور گودرزی ـ مسعود ارجمند**

تیمسار معظم سرتیپ داوری

ارتقاء تیمسار معظم را بمقام سرتیپی تبریك گفته موفقیت آنجنابرا در خدمت‌بشاهنشاه محبوب و میهن عزیز مسئلت دارد.

آ ـ ۱۸۴۲۹ **سیدمحمدعلی نقیبزاده**

جناب‌آقای مهندس ملیحی

بدینوسیله انتصاب جنابعالی را بریاست دفتروالاحضرت شاهپور محمود رضا پهلوی صمیمانه تبریك عرض کرده وتوفیق بیشتر شمارا خواهانم . **محمد رضائیان**

آ ـ ۱۸۴۹۹

تیمسار معظم‌سرلشگر جهانبگلو

ارتقاء شایسته جنابعالی رااز صمیم قلب تبریك می‌گویم

آ ـ ۱۸۵۰۵ **دکترناصر امینی**

جناب سرهنك ورمزیاری

ارتقاء جنابعالی را تهنیت‌گفته توفیق‌تان رامسئلت میدارم

آ ـ ۱۸۵۰۵ **دکترناصر امینی**

تیمسار معظم اسماعیل چرخشت

ارتقاء آن تیمسار معظم را بدین وسیله تبریك و مراتب‌عالی تری را برای آنجناب خواهانیم. **مهرانگیز ایزدیار وتقی عبداله زاده**

آ ـ ۱۸۴۵۵

تیمسارمعظم سرتیپ‌اختیار

ارتقاء جنابعالی را بدرجه سرتیپی تبریك عرض نموده موفقیت آنجناب را ازخداوند خواهانم . **باربری سعیدی ـ رضاسعیدی**

آ ـ ۱۸۴۴۳

ارتقاء درجه جنابعالی را بدرجه سرگردی تبریك عرض نموده موفقیت آنجناب را ازخداوند متعال خواهانم. **باربری‌سعیدی ـ رضاسعیدی**

آ ـ ۱۸۴۴۳

جناب‌سروان آگهیان

ارتقاء درجه جنابعالی را بدرجه سروانی تبریك عرض نموده موفقیت آنجناب را ازخداوند خواهانم. **باربری سعیدی ـ رضا سعیدی**

آ ـ ۱۸۴۴۳

جناب آقای سرکار سرگرد عباس اسمعیلی کلانتر محترم بخش ؛ ارتقاء جنابعالی رابدرجه سرگردی صمیمانه تبریك میگوئیم از طرف اهالی خیابان شاهپور ـ **منوچهر جعفری وسیداکبر سیدربیع و عده زیادی امضاء دیگر.**

آ ـ ۲۳۵۱۴

اطلاعات اقتصادی

تحدید مالکیت

استفاده از تجربیات املاك اختصاصی در تحدید مالکیت

درشماره گذشته بحث ما باینجا رسید که در تقسیم املاك اختصاصی طبق فرمان اعلیحضرت همایون تسهیلات بسیار فراهم میگردد تا اطمینان حاصل شود که کشاورزانی که صاحب زمین شده‌اند کمك های لازم راجهت بهبود وضع کشاورزی وبالا بردن سطح زندگی خود دریافت میدارند. این وجود بانك عمران و تشکیلات منظم ووسیع آنست که می‌تواند دراین مورد سرپرستی کند شرکتهای تعاونی تشکیل دهد. بکشاورزان درموارد لازم اعتبار بدهد ـ در کارهای زراعتی آنهارا راهنمائی کند واقساطی را که زارعین باید طی سالها بپردازند دریافت نماید ومجددا آنوجوه راصرف عمران وآبادانی دهات وبهبود وضع کشاورزان نماید.

درمورد تحدید املاك شخصی یکدستگاه مرکزی نظیر بانك عمران لازم خواهد بود که امور فوق را رهبری کند بااین تفاوت که بودجه‌ای علاوه برآنچه ازدریافت اقساط اززارعین که املاك مزبور بآنها فروخته خواهد شد لازم خواهد بود زیرا علاوه بروجوهی که باید طی مدتی بملاکین پرداخت گردد. هزینه‌هائی نیز باید صرف عمران دهات شود.

دراین صورت این امر به نقشه وسیع و بودجه قابل ملاحظه‌ای احتیاج دارد. بودجه عمران دهات رامیتوان ازمحل بودجه‌هائی که هم اکنون صرف این امر میشود تامین نمود. سازمان برنامه ـ وزارت کشاورزی ـ وزارت کشور، وزارت فرهنك وبنگاههای مختلف دیگر هم اکنون برای ساختن سدها ومکانیزه کردن کشاورزی وبهبود بذر و کشت وآبیاری وتشکیل شرکتهای تعاونی وکارآموزی روستائی وبهبود زندگی ده‌نشینان اقداماتی بعمل می‌آورند وپس از تحدید مالکیت این اقدامات رامیتوان درچهارچوبه جدیدی قرارداد تازارعینی که درآینده مالك میشوند بتوانند مسئولیت‌های خودرا بخوبی انجام داده ودرافزایش تولید وبهبود وضع زندگی خود بکوشند بخصوص که علاقه آنها بکار بیشتر میشود زیرا ازخود زمین وآبی خواهند داشت که آنهارا بفعالیت ترغیب میکند وحس خواهند کرد که برای خود کار میکنند وحاصل عملشان عاید خودشان خواهد شد ولی حصول این نتایج منوط و مشروط باین امر است که کمیت و کیفیت زمین و کمکهائی که بزارع داده میشود آن اندازه باشد که وضع کشاورزی وزندگی اورا بهبود بخشد

موضوع دیگر مسئله پرداخت بهای املاکی است که بیش از حد معینی تشخیص داده شود. درمورد تشخیص حدود ملك وتعیین بهای آن بایدقانون صراحت داشته باشد بطوریکه هرکاری به کمیسیون‌ها وسو کمیسیون‌ها محول نشود ودر پیچ وخم جریانات اداری مدتها معطل نگردد ومالك وزارع راسرگردان نسازد والادرنتیجه بلاتکلیفی این خطر ممکن است پیش آید که نه مالك ونه زارع بکار کشاورزی توجه نکنند وندانند که تکلیف ملکشان چیست ولذا ثمراتی که منظور نظراست گرفته نشود.

این بحث ادامه دارد — دکتر مصطفی علم

آغاز مطالعه برای برنامه هفت ساله سوم

پرداخت وامهای برنامه دوم هفت‌ساله چگونه انجام میشود

ازهم اکنون مطالعات مربوط به تنظیم برنامه عمرانی سوم کشور شروع شده است. این مطالعات دو جنبه دارد یکی برنامه هائی که بایستی درطول مدت برنامه مزبور اجراشود دوم اعتباراتی که برای اجرای آنها باید تامین گردد بررسی‌های مقدماتی نشان میدهد که قسمتی از درآمد نفت که بکار های عمرانی اختصاص دارد درطول سال های بعداز پایان برنامه هفت ساله دوم صرف پرداخت اقساط وامهائی خواهد شد که درطی برنامه هفت ساله دوم برای اجرای طرحهای عمرانی دریافت شده است.

درصورتیکه دولت کوشش کافی بعمل آورد که مبالغ کمتری از درآمد نفت را بتامین کسر بودجه کشور اختصاص دهد وقسمت اعظم یا تمام درآمد نفت راصرف کارهای عمرانی برنامه پنجساله یاهفت ساله سوم کند موفقیت های بیشتری در امور عمرانی حاصل خواهد شد.

دربرنامه سوم سعی خواهد شد که کلیه امور اقتصادی کشور با دقت مطالعه شده وبرنامه ای تنظیم شود که متناسب باقدرت مالی و اقتصادی دولت ومردم باشد.

برنامه مزبور مانند برنامه هفتساله اول ودوم تنها عبارت ازپروژه های دولتی واقداماتی که دولت باید در امور عمرانی بعمل آورد نخواهدبود بلکه علاوه برآن تجار و سرمایه گذاران وصاحبان صنایع رانیز در کارهای تجارتی وصنعتی راهنمائی خواهد کرد.

بانکها دراعطای اعتبار احتیاط میکنند

بازار تهران دربدو فعالیت های خود دچارعوارض محدودیت اعتباری بانکها شده است امروز یکی ازتجار گفت: تضییقاتی که بانکها در مورد اعتبارات بوجود آوردند کم کم بازار را دچار نگرانی کرده‌است.

بایـد به این نکته توجه داشت که بازار انباشته ازکالاهای خارجی است بعضی از این کالاها مطابق قیمت مبداء بفروش میرود از قبیل آهن معمولا بانك‌هاو بخصوص بانك ملی سیاست خودرا براساس حل مشکل تجارت وبازار میگذارند ولی امسال بر خلاف سابق تسهیلاتی قائل نمیشوند بهره دربازار بعلت کمی پول ترقی محسوسی پیدا کرده‌است در چندماه قبل بهره بازار آزاد برای امضاء های درجه یك در حدود ۱۵ تا ۱۷ درصد بود اما اکنون برای همین امضا ها ۱۹ و۲۰ درصد تقاضا میشود وامضاء درجه دو ودرجه ۳ طبعا بالاتر است کالاهای صادراتی که می توانند از بهره کمتر و تسهیلات بیشتر بانکها استفاده کنند دچار مخمصه بازار خارجی وعدم سفارش می باشند که یك مورد بزرك آن خشکبار است که از چندماه قبل باینطرف دچار رکود وسستی شده وبازار معتقد است که بانك ملی تسهیلاتی برای کمك به تجارت و بازار قائل شود.

شرکتهای جدیدالتاسیس

بمنظور حق العمل کاری صادرات وواردات و هرگونه معاملات مجاز بازرگانی بنام شرکتی علم نو بامسئولیت محدود تشکیل شد که سرمایه آن مبلغ یك میلیون ریال بمدت نامحدود است مدیریت شرکت بعهده آقایان دکتر کورت کلومپ وهنریش ویلنو میباشد.

شرکت دیگر موسوم به «شرکت مطالعات وتهیه پروژه ها وانجام عملیات عمرانی ترمیمی ایسپم» است که برای مطالعات وتهیه پروژه های مشاوره ـ مباشرت ونظارت درزمینه امورعمرانی وتدارك کارشناس ماشین آلات ولوازم کارهای عمرانی تشکیل شد سرمایه این شرکت مبلغ یکصد و پنجاه هزارریال بمدت ده سال است مدیریت شرکت بعهده آقایان دکتر اوسو الدوتورناتی ودکتر مهران توکلی و نصراله سمیعی میباشد.

شرکت سهامی حمل ونقل بین‌المللی موندترانس منحل شد و آقایان بهمن تربیت وتیمور نواب وسیف‌اله افشار بسمت هیئت تصفیه انتخاب شدند.

بتولیدکنندگان عسل وام داده میشود

خبرنگارما اطلاع میدهد که در نتیجه اقدامات وزارت کشاورزی وطبق طرح پیشنهادی بنگاه دامپروری بانك کشاورزی ایران موافقت نمود به دارندگان زنبور عسل فورا وام داده شود. ودرهفته گذشته بکلیه شعب بانك کشاورزی ابلاغ گردید که باشرایط سهلی وام های کافی دراختیار زنبورداران گذارده شود تابدینوسیله بتوانند درتکثیر عسل کشور بکوشند.

ایجاد جنگل دراطراف مراکز زغال گیری

خبرنگار ما اطلاع میدهد که:

بنگاه جنگلها از چندی پیش بمنظور ایجاد جنگلهای شاخه‌زاد دراطراف مراکز زغال گیری اقداماتی بعمل آورده واکنون نتیجه آزمایشات کاملا رضایت‌بخش میباشد اینك بمنظور توسعه جنگلهای مذکور بمرکز آزمایشات زغال گیری تمیشان دستور داده شده‌است دوهکتار دیگر از جنگلهای مجاور مرکز مذکور باین کار اختصاص داده شود.

شروع ساختمان پایه های سد سفیدرود

ساختمان پایه های اصلی بدنه سد سفید رود پیشرفت میکند و تاکنون بتون ریزی بسیاری از پایه‌ها شروع شده است وبتدریج پیشرفت میکند وتاچندی دیگر شروع به ساختمان محل تاسیسات برق خواهد شد.

بازار...

بازار آهن

افزایش واردات ومصرف آهن درسال جاری خارق‌العاده بوده است

بازار آهن باوجود فروش زیاد رضایت‌بخش نیست امسال مصرف آهن بسیار خوب بود یکی ازتجار آهن این فروش را فوق‌العاده و بی‌سابقه میدانست علت آنهم ازدیاد فعالیت ساختمانی و شهرسازی و تاسیس کارخانجات جدید و کارگاههای در وپنجره سازی آهنی میباشد این امور مصرف آهن را بمقدار فوق‌العاده‌ای افزایش داده اما آهن بمقدار زیادتر از مصرف وارد میشده ووارد کننده حق‌العمل کار نیز خیلی بیشتر از سالهای قبل بوده است باوجودیکه دراوایل سال چند فقره توقف وورشکستگی دررشته آهن پیدا شد معهذا واردات کم نشده‌است یکی از علل خرابی بازار آهن اینست که آلمانها با اقساط طویل‌المدت و نسیه معامله میکنند این وضع موجب شده است که عده زیادی بدون تحمل مخارج زیاد حق‌العمل کاری آهن رابعهده گرفته‌اند و در داخل هم بانسیه معاملاتی انجام داده‌اند درنتیجه سفارش آهن بسیار زیاد بوده‌است اکنون مدت چند ماه است که قیمت آهن درآلمان و خارج بالا رفته معهذا قیمت در داخل ایران تاثیر نکرده و بعقیده تجارقیمت ایران معادل ویا کمتر از قیمت اروپا میباشد زیرا قیمت اروپا درحدود تنی ۱۲۰ دلار تمام میشود درحالیکه دربازار تهران بامخارج حمل از خرمشهر بتهران درحدود همین قیمت بفروش میرود مظنه ارقام آهن امروز دربازار بشرح زیر بود تیرآهن جور ۱۳ ریال میله‌جور ۱۳٫۲۵ ریال نشی ۱۴٫۵ ریال تسمه ۱۷ ریال که همه آنها بوعده چهار وپنج‌ماه معامله میشود.

بازار خواروبار درهفته گذشته

درحال حاضر زمینه تخم‌مرغ و روغن دربازار کم است

معاملات خوار بار در هفته گذشته چندان رونقی نداشت و قیمت روغن ـ تخم مرغ و بعضی از اقلام حبوبات و غلات ترقی نمود. در حال حاضر زمینه روغن و تخم مرغ در بازار کم است قیمت عمده فروشی خواربار در بازار به شرح زیر می باشد:

حبوبات ـ ماش کیلوئی ۱۱٫۵۰ ریال عدس ۱۵ تا ۲۶ ریال لوبیای سفید ۱۵٫۵۰ تا ۱۸٫۵۰ ریال لوبیای درشت ۱۹٫۵۰ ریال لوبیای چیتی ۱۷٫۵۰ ریال قرمز ۱۹٫۵۰ ریال چشم بلبلی ۱۹٫۵۰ ریال نخود ۱۸ تا ۲۲٫۵۰ ریال لپه شهری ۲۴ تا ۲۷ ریال لپه باقلا ۱۰ ریال باقلا مازندران ۵٫۵۰ ریال.

مرغ ـ مرغ اردبیلی ۱۱۰ ریال رشتی ۸۵ ریال نیمچه ۵۸ ریال جوجه ۳۸ ریال جوجه ریز ۲۵ ریال بوقلمون جفتی ۴۰۰ تا ۸۰۰ ریال جوجه بوقلمون جفتی ۲۵۰ تا ۳۰۰ ریال غاز ۱۲۰ ریال اردك ۳۵ تا ۵۵ ریال تخم مرغ اردبیلی هزاری ۵۰ ر۲۶ ریال رشتی ۲۵٫۵۰ ریال همدانی ۲۵٫۵۰ ریال.

برنج ـ برنج صدری آملی کیلوئی ۱۶ تا ۲۱ ریال رشتی ۱۸ تا ۲۲ ریال دمسیاه ۲۷ تا ۲۶ ریال

روغن ـ روغن کرمانشاهی کیلوئی ۱۹۰ ریال شیرازی ۱۸۳ ریال همدانی ۱۵۵ ریال آذربایجانی ۱۵۰ ریال

غلات ـ گندم گرگان خرواری ۱۶۵۰ ریال سفید ۱۷۵۰ تا ۲۰۵۰ ریال جو سفید ۱۳۶۰ ریال جو گرگان ۱۲۸۰ گندم مغان ۱۷۰۰ تا ۱۷۵۰ ریال گندم اطراف مشهدی ۱۷۵۰ تا ۱۸۵۰ ریال

بازار شیراز

بازار شیراز درماه گذشته جریان بهتری پیدا کرد روی اجناس وارداتی درحدود مصرف معاملات رضایتبخشی انجام گرفت و اجناس صادراتی بخصوص کتیرا وزدووانقوزه معاملات شیرین بود.

ازکتیرا فقط کتیرا خرمنی رواج داشت وباصفهان حمل میشد زیرا اصفهان یکی ازمراکز بزرك صادراتی کتیرا شده است.

زدو که مدتی بازار راکدی داشت وضع بهتری پیدا کرد ومظنه آنهم ترقی کرد. روی انقوزه هم معاملاتی انجام گرفت.

بازار فرش هم بدنبود قالی‌ترکی متری ۱۱۰۰ تا ۱۳۰۰ ریال عربی ۵۰ تا ۷۵۰ ریال متفرقه ۵۰۰ تا ۶۰۰ ریال فرشهای کهنه ۳۰۰ تا ۶۰۰ ریال معامله شد وضع پنبه چندان روشن نبود معاملات اکثرا بطورسلف انجام میگرفت.

بازار پوست راکد وسست تر از ماه قبل بود روی مغزبادام و بادام کوهی جزئی معاملاتی انجام گرفت واز حالت رکود صرف بیرون آمد بازار قندوشکروچای وقماش وآهن آلات وادویه جات بدنبود و باندازه مصرف معاملاتی شد. بازارخواربار نسبتا گرم بود مظنه روغن ترقی کرد زمینه جوکم ونرخ آن بالا است قیمت حبوبات باوجود عرضه محصول نو هنوز درترقی است.

افزایش بذر چغندر قند

پیمان کاران بنگاه اصلاح بذرچغندر قند در خراسان مقدار ۲۳۰۳۴۳ کیلو بذر مرغوب چغندر قند برداشت کرده اند.

اهمیت این بذر هاکه دربسیاری از نقاط برای کشت مجددتولید میشود از آنجهت است که تا چند سال پیش برای وارد کردن آن از خارجه مبالغ زیادی ارز خارجی صرف میشد در صورتیکه درحال حاضر امکان صادرات آن بوجود آمده است بذر چغندرقند ایران اکنون با بهترین بذر های خارجی از جمله بذرهای هلند رقابت میکند.

قرارداد نصب تاسیسات برق یزد بامضاء رسید

سازمان برنامه قرارداد نصب تاسیسات برق شهرستان یزدرا به مبلغ ۶۳ میلیون و ۵۳۷ هزار و ۴۹۱ ریال امضاء کرد. بموجب این قرار داد شهرستان یزد تا بیست و دو ماه دیگر دارای تاسیسات کامل و مجهز برق خواهد شد.

ثبت جنگلهای حوزه کرمان

بنگاه جنگلها برای ثبت جنگلهای حوزه کرمان اقدام نموده و اکنون هیئتی از طرف بنگاه جنگل مشغول اقدام است که این جنگل ها بنام دولت ثبت گردد.

آگهی مناقصه حفر دوحلقه چاه عمیق

فعالیت آموزش حرفه‌ای حساب عملیات مخصوص وزارت فرهنك حفر دوحلقه چاه عمیق ونیز تهیه و نصب تلمبه وسایر وسائل آب‌رسانی واقع در نقاط زیررا بمناقصه میگذارد:

۱ـ حفر یك حلقه چاه درکرج به‌عمق تقریبی ۱۰۰ متر بامیزان ابده ۹۰۰ کالن دردقیقه وموتور دیزل.

۲ـ حفر یك حلقه چاه درنارمك بعمق تقریبی ۲۰۰ متر باآبده ۵۰۰ کالن دردقیقه و الکتروپمپ.

مشخصات کامل چاهها وشرائط معامله درشرکت امان‌وویتنی خیابان تخت جمشید جنب کلانتری ۱۷ موجود است شرکت کنندگان میتوانند مراجعه ودریافت نمایند.

پیشنهادها باید تاساعت ۹ روز دوشنبه بیست وششم مهر ۳۸ در پاکات لاك ومهرشده به‌دفتر مدیریت کل حرفه‌ای وزارت فرهنك خیابان شمالی پارك شهر طبقه سوم تسلیم ورسید دریافت نمایند پیشنهادهای رسیده درساعت ۱۰ همان روز دردفتر مزبور در کمیسیون مناقصه بازو قرائت خواهد شد. حضور پیشنهاددهندگان در کمیسیون آزاداست.

از طرف سرپرست فعالیت آموزش حرفه‌ای حساب عملیات مخصوص ـ وزارت فرهنك ـ کلانتری

آ ـ ۲۳۱۰۶ — ۱ـ۳

آگهی مناقصه حمل کود شیمیائی

بنگاه شیمیائی وابسته بوزارت کشاورزی حمل در حدود ششهزار تن کود شیمیائی و سموم دفع آفات را بتدریج از خرمشهر ـ اهواز بنقاط مختلفه کشور که قابل عبور کامیون باشد بمناقصه می گذارد پیشنهاد دهندگان بایستی بادریافت برك شرایط و مشخصات ازبنگاه شیمیائی واقع در میدان بهارستان یا ادارات کشاورزی خرمشهر و اهواز پیشنهادات خود را تا آخر وقت اداری روز دوشنبه دهم آبان ۱۳۳۸ بدفتر بنگاه تسلیم و رسید دریافت دارند.

پیشنهادات واصله در ساعت ۹ صبح روز سه شنبه یازدهم آبان ۳۸ باز و خوانده خواهد شد.

پیشنهاددهندگان خارج از مرکز باید پیشنهادات خود را بوسیله پست سفارشی طوری ارسال فرمایند که تا آخر وقت روز دوشنبه دهم آبان ۳۸ بدفتر بنگاه برسد.

بنگاه شیمیائی

آ ـ ۲۲۳۷۸ — ۱ـ۳

کنتینانتال اویل کمپانی

مقیم اوکلاهوما کشور های متحده امریکا صاحب اختراع راجع به «اصلاحات مربوط بطریقه و دستگاه جهت تعیین طول مدت سیر علامات و اشارات» که در ایران تحت شماره ۲۲۷۲ به ثبت رسیده است بهره برداری از اختراع مزبور را پیشنهاد می نماید. برای کسب اطلاعات بیشتر بدفتر وکالت رفائیل آقابابیان خیابان شاه کوچه نوبهار مراجعه شود.

آ ـ ۲۳۴۳۸

آگهی حراج اتومبیل مستعمل

شرکت سهامی کارخانجات قند ایران بیست و یکدستگاه (۲۱) اتومبیل مستعمل (کامیون ـ وانت ـ جیپ ـ ویلیز ـ سواری ـ استیشن جیپ) موجود در کارخانه قند کهریزك را ساعت ده صبح روز ۵ر۸ر۳۸ از طریق حراج عمومی بفروش میرساند.

داوطلبان می توانند برای ملاحظه اتومبیلها بمحل نامبرده مراجعه فرمایند ودر حراج شرکت نمایند بهای اتومبیلها نقدا دریافت میگردد ومالیات وعوارض مربوط باتومبیلها و کلیه هزینه حراج بعهده خریدار خواهد بود.

وسیله ای برای عزیمت شرکت کنندگان بکارخانه قند کهریزك ساعت هشت صبح روز حراج در محل شرکت واقع در خیابان شاهرضا نزدیك میدان فردوسی حرکت خواهد کرد.

آ ـ ۲۳۳۸۸ — ۱ـ۲

آگهی بانك سپه

بدینوسیله باطلاع میرساند که تاریخ قبول پیشنهادات مربوط بمناقصه ساختمان شعبه بازار بانك سپه تا روز بیست و پنجم مهر ماه تمدید می شود پیشنهادات باید تا ساعت ۱۲ روز یکشنبه ۲۵ مهر ماه بدفتربانك داده شود. ۱ـ۲

آ ـ ۲۳۱۷۰ — بانك سپه

آگهی مناقصه خرید سیزده قلم آهن‌های مختلف

شرکت سهامی کارخانجات قند ایران ۱۳ قلم آهن های مختلف مورد نیاز کارخانه قند مرودشت را از طریق مناقصه خریداری مینماید.

شرایط و مشخصات مربوطه در قسمت بازرگانی شرکت واقع در خیابان شاهرضا مقابل خیابان فرصت موجود بوده و پیشنهادات واصله تا روز ۲ر۸ر۳۸ پذیرفته میشود و درساعت ده صبح روز بعد رسیدگی خواهد شد شرکت در مناقصه بمنزله قبولی کلیه شرایط مناقصه‌است.

آ ـ ۲۳۳۹۰ — ۱ـ۲

آگهی تجدید مناقصه خرید چرم تخته و تریشه

شرکت سهامی کارخانجات قند ایران ۱۴ لم چرم تخته و تریشه مورد نیاز واحد های تابعه را از طریق مناقصه خریداری مینماید.

شرایط و مشخصات مربوطه در قسمت بازرگانی شرکت واقع در خیابان شاهرضا مقابل خیابان فرصت موجود بوده وپیشنهادات واصله تاروز ۵ر۸ر۳۸ پذیرفته میشود ودرساعت ده صبح روز بعد باز ورسیدگی خواهد شد.

شرکت درمناقصه بمنزله قبولی کلیه شرایط مناقصه است.

آ ـ ۲۳۳۹۲ — ۱ـ۲

آگهی مناقصه تکمیل ساختمان و تزئینات باغچه های میادین شهر

شهرداری تهران تکمیل ساختمان و تزئینات باغچه های نه میدان ۱ـقزوین ۲ـچهار صد دستگاه ۳ـهمایون ۴ـدلگشا ۵ـ شکوفه ۶ـابوحسین ۷ـ عشرت آباد ۸ـ غار ۹ـ خورشید ومیدانهای شاه ومولوی را طبق نقشه های موجود و با شرایط زیر بمناقصه می گذارد:

۱ـمبلغ کل کار در حدود سیزده میلیون ریال می باشد که ممکن است تا ۲۵٪ اضافه و یا کسر شود.

۲ـقسمتی از کار های فوق بوسیله مقاطعه کار قبلی انجام شده که وجه آن بماخذ بهائی که در مناقصه بدست خواهد آمد از این محل پرداخت خواهد شد.

۳ـمدت انجام کار سه ماه از تاریخ مبادله پیمان است

۴ـ داوطلبان شرکت در مناقصه می‌توانند تا آخر وقت اداری روز سه شنبه ۲۰ مهر ماه ۱۳۳۸ درخواست خود را بدفتر اداره کل فنی شهرداری تسلیم نموده و رسید آنرا دریافت دارند.

۵ـاز بین داوطلبان شرکت در مناقصه که تا تاریخ مذکور درخواست خود را بدفتر اداره کل فنی تسلیم نموده‌اند واجدین شرایط با توجه بصورت مجلس درجه بندی مقاطعه کاران شهرداری انتخاب خواهند شد.

۶ـواجدین شرایط که گواهی نامه فنی دریافت خواهند داشت پس از پرداخت مبلغ سه هزار ریال به صندوق اداره کل درآمد شهرداری وارائه قبض رسید آن به اداره کل فنی (اداره معماری ونظارت) می توانند اسناد مناقصه را دریافت نمایند.

۷ـپیشنهاد دهندگان پس از مطالعه اسناد مناقصه باید پیشنهادات خودرا ضمن دو پاکت الف و ب بشرح زیر تنظیم ودر روز دوشنبه بیست و ششم مهر ماه ۱۳۳۸ تا ساعت نه‌ونیم صبح به صندوق مناقصات شهرداری بیندازند.

پاکت الف ـ باید سربسته و لاك ومهر شده و روی آن بخط درشت حرف الف و اسم پیشنهاد دهنده نوشته شود و محتوی اسناد ومدارك زیر باشد.

الف ـبرك شرایط عمومی مناقصه که بامضای پیشنهاد دهنده (باقید عبارت قرائت شد ومورد قبول است) رسیده باشد.

ب ـطرح پیمان و صورت واحد بها ودفتر مشخصات فنی و نقشه‌جات وتعهد نامه مربوط به قانون منع مداخله کارمندان دولت در معاملات دولتی که بامضای پیشنهاد دهنده (باقید عبارت قرائت شد و موردقبول است) رسیده باشد.

ج ـ گواهی فنی (اجازه نامه مشارکت در مناقصه)

د ـقبض رسید نقدی بمبلغ ششصد و پنجاه هزار ریال که پیشنهاددهنده به صندوق اداره کل درآمد شهرداری پرداخته باشد یاضمانت نامه بانك مجاز بمبلغ فوق و بمدت سه ماه (وجه نقد یا وثیقه ملکی و غیره قبول نخواهد شد)

پاکت ب ـباید سربسته و لاك ومهر شده و روی آن بخط درشت حرف ب و اسم پیشنهاد دهنده نوشته شود ومحتوی برك تعهدنامه (تخفیف مقاطعه کار) باشد.

۸ـپیشنهادات در ساعت ده صبح روز ۲۶ر۷ر۳۸ در کمیسیون مناقصه که در اطاق رئیس اداره کل بازرسی شهرداری تشکیل خواهد شد باز وبه پیشنهاداتی که بعداز موعد مقرر برسد ویا محتویات پاکات الف و ب آن ناقص ویا مشروط باشد ترتیب اثر داده نخواهد شد.

۹ـحضور پیشنهاد دهندگان در جلسه مناقصه آزاد است.

۱۰ـمقاطعه کار که برنده و پیشنهادش مورد قبول کمیسیونهای مناقصه وتصویب شهرداری وقائم مقام انجمن شهر قرار گیرد کتبا برای تسلیم ضمانت نامه حسن انجام کار (موضوع ماده ۲۰ قرار داد) وامضای قرار داد دعوت میشود و چنانچه نامبرده در ظرف مدت یك هفته از تاریخ دعوت شهرداری از تسلیم ضمانت نامه وامضای قرارداد استنکاف نماید سپرده مناقصه بعنوان جبران خسارت از طرف شهرداری ضبط خواهد شد.

۱۱ـ شهرداری تهران دررد یاقبول یك یاکلیه پیشنهادات مختاراست.

۱۲ـنحوه پرداخت از اینقرار است که در صورت وجود صرفه جوئی در ارقام بودجه از بودجه سال جاری ودر غیراینصورت از بودجه سال ۳۹ شهرداری پرداخت خواهد شد.

۱۳ـمیزان مالیات که بعهده برنده مناقصه خواهد بود بشرح زیر می‌باشد.

الف ـمعامله تا میزان یکصد هزار ریال ۳٪ (سه در صد)

ب ـمعامله تا میزان پانصد هزار ریال ۲٪ نسبت بمازاد یکصد هزار ریال تاپانصد هزار ریال.

ج ـمعامله بالاتر از مبلغ پانصد هزار ریال ۱٪ نسبت بمازاد پانصدهزار ریال به بالا

ضمنا هرگونه عوارض و مالیات بعهده مقاطعه کار خواهد بود.

آ ـ ۲۳۴۵۲ — شهردار تهران

اگر آرزو دارید فرزند شما درشروع زندگی مستقل مالك خانه شخصی باشد.

اگر مایلید پس از بازگشت از ماموریت از خانه بدوشی رهائی یابید.

اگر میخواهید خانه‌ای تهیه کنید وپولتان حتی کمتراز نصف بهای آنست.

بصندوق پس‌انداز مسکن بانك رهنی ایران

مراجعه فرمائید تا شمارا راهنمائی نمایند

نشانی: خیابان اپرا (غرب محل سابق اپرا درخیابان فردوسی)

آ ـ ۲۰۳۵۰

انتقاد

از بانوسپهر خادم

مواظب باشید...

چندروز قبل خانم مسنی بدیدن من آمد که تمام دست‌و صورتش خراشیده و خونین بودو در قیافه‌اش آثار خشم و نفرت شدید خوانده میشد پیش از آنکه از وی سئوالی کرده باشم اظهار داشت از اینکه مرا باچنین قیافه‌ای می‌بینید تعجب نکنید من نه از جنك برگشته‌ام و نه باکسی دعوا کرده‌ام فقط هم اکنون که‌برای خرید از خانه‌خارج میشدم ناگهان موتور سیکلت سواری که‌از کنار من میگذشت‌دست پیش آورد و بسرعت کیف مراکشید وچون دسته کیف در دست من بود بشدت باسر و صورت بزمین خوردم وقبل از آنکه من‌بحال خودبیایم جوانك از خم کوچه گذشته بود .. وباین ترتیب تمام اندوخته‌ای که‌در طی چند سال زندگی باخون دل‌جهت جهیز دخترم گرد آورده بودم بدست یك فرد ولگرد که حاضر نیست تن بکار شرافتمندانه ای دهدو از زور بازی خویش نان بخورد برباد رفت... بدبختانه تنها این بانوی سالخورده نیست که باین حادثه گرفتار گردیده است بلکه چندی قبل‌هم یك بانوی فرانسوی که همسر یکی‌از مهندسین معروف کشور است هنگامیکه از خیابان فردوسی روبخانه خویش می رفته مورد تعقیب یکنفر موتورسیکلت سوار واقع و چون بانوی نامبرده قبلا بوسیله روزنامه ها مطلع گردیده بود که‌عده‌ای شیاد موتور سوار در صدد ربودن کیف خانم ها هستند ازاین جهت کیفش را محکمتر در دست گرفته و بند آنرا به‌بالای دستش میاندازد و نتیجه‌این میشود که موتورسیکلت سوار پس‌ازاینکه بند کیف خانم را میکشد خانم‌مهندس مقدار زیادی هم روی زمین کشیده میشود بطوریکه پس از مراجعت بمنزل مدت‌ها بستری میگردد وتابحال که‌بنده این سطور را می نویسم هنوز نتوانسته است از جای برخیزد ویا و کمرش بسختی آسیب دیده است در این واقعه آنچه که موجب تاسف است تنها این نیست که چطور چند نفر جوانی که حقا باید برای اعتلاء کشورشان ازهرجهت‌موجوداتی مفید و سودمند واقع گردند مدت‌ها می‌نشینند و نقشه میکشند و عاقبت بدینجا میرسند که با حمله‌کردن و دستبرد زدن به چند زن برینا‌وسیله ارتزاق خویش را فراهم سازند بلکه اسف‌آورتر اینستکه چگونه در روز روشن در بزرگترین خیابان های پایتخت چنین وقایعی رخ میدهد و هیچکدام از ناظرین و تماشاچیان قدمی برای دستگیری سارق و یا کمك باین بانوان پیش نمی گذارند آیا بنظر شما از اینهمه سرنشینان ماشین های سواری آخرین مدل که در آنجا حضور داشتند نمی‌توانستند به تعقیب این مرد بپردازند ؟ این بدبختی بزرگیست که هرکدام ازما به فکر آن هستیم که فقط گلیم خویش را سالم از آب بیرون‌بیاوریم ولی دیگر برای سایر همنوعان ما هرحادثه شومی هم که پیش آید مورد توجه مانیست ! غافل از آنکه همین امر باعث آن میشود که اگر فردا برای خودما نیزچنین واقعه‌ای‌رخ دهد آنوقت دیگران هم بهمین نسبت باین تفاوتی وخونسردی تمام ناظر آن ماجرا خواهند بودو کوچکترین قدمی برنخواهند داشت .

این‌موضوع رانباید انکار کرد که در وقوع این نوع حوادث هیچگونه تقصیری متوجه مامورین انتظامی‌نیست زیرا دست مامور بفلان‌ولگردی که بااستفاده ازخلوت بودن خیابان واز سوار بودن خود وپیاده بودن طرف سوء استفاده میکند نمیرسد .

هیچ چیزی جزیك ترس‌و ملاحظه قبلی ازاینگونه حوادث نمیتواند جلوگیری کند .وآنهم ترس‌ازقانون‌و مجازات است. اتفاقا همه‌سختگیری‌های قانون برای همین است که‌از این نوع اتفاقات که‌جلوگیری ازآن ودفاع در برابرآن‌غیر ممکن‌است‌جلوگیری بعمل آورد. البته‌بشرطیکه‌قانون‌دربرابراین اتفاقات قاطعیت وشدت داشته باشد واجرای آن بسرعت انجام گیرد تا دیگران بفکرانجام نظایر آن نیفتند.

هیچ‌کسی ازپول‌زیاد وسهل‌الوصول بدش نمی‌آید ویکی ازطرق بدست آوردن پول هنگفت وبیزحمت هم قاچاق است . درصورتی که می‌بینیم مخصوصا درکشورهای بزرك وآنهائر که‌بیشتر خطرشیوع قاچاق درآنجا ها وجود دارد باچه‌شدتی ازآن جلوگیری می‌نمایند و چه‌مجازاتهای شدیدی برای مرتکبین پیش بینی کرده‌اند مقصود اینست که‌مجازات شدید اجرای آن بسیاری ازجرایم منجمله عمل ناجوانمردانه حمله به‌زنهای بردفاع وربودن کیف‌آنها رااگر بکلی ازبین نبرد بدون شك بمقدار زیادی تقلیل خواهد داد .

ماه خوانندگان

جویهای خیابان ناصرخسرو

آقای رضی عصام مینویسد آب جویهای مسیر خیابان ناصرخسرو سیاه وروز ها بوی عفونت و زننده ای ازآن خارج میشود که مابرین مخصوصا کسانی را که میان گرما درصف اتوبوسها بحال انتظار هستند سخت ناراحت و مشمئز میسازد خوبست برزن این موضوع را که منافی بهداشت ومضر بحال مردم‌است مورد توجه قرار داده وازآن وضع نامطلوب خارج نماید .

خیابان صفاری

آقای علی کرمانی مینویسدمدتی است که اسفالت خیابان صفاری واقع در انبار گندم بکلی ازبین رفته است چون نزدیك میدان قرار دارد وسائط نقلیه وگاریهای دستی زیاد رفت وآمد میکنند و گرد و خاکی که بهوا بلند میکنند ساکنین و کسبه خیابان مزبور را ناراحت کرده که از لحاظ‌بهداشت هم کم اهمیت نمیباشد توجه شهرداری وبابن موضوع جلب و تقاضا میکنیم که در اسفالت نمودن خیابان صفاری که باسلامتی عده ای بستگی دارد اقدام‌نمایند.

مصرف وجوه عمرانی

جمعی از رهایا و ساکنین قریه امره بلوك کبجا نرسیده بخش ۳ ساری مینویسد چهار سال است قریه امره شورای ده ندارد و بهمین جهت وجوه عمران وآبادی که بوسیله بخشدار ساری وصول ودر بانك‌کشاورزی به حساب‌ده‌امره موجود است بمصرف عمران از قبیل حمام دوش و دبستان‌ش کلاسه وآب چاه نرسیده چهار هزار سکنه این حوزه تقاضا دارند وجوهی که بابت عمران ده آمره وصول شده بمصرف توسعه‌فرهنك وبهداشت اهالی رسد .

ایستگاه مخصوص

جمعی از اهالی خیابان کاشان وچهار راه مخصوص پشت‌باغشاه مینویسند مدتی بود که ماشین های خط ۳۰ خیابان اسکندری راکه بیش از ششصد متر با محل فاصله ندارد بچهار راه مخصوص انتهای خیابان کاشان میفرستادند وحتی هنوز هم تابلوی ایستگاه‌در جای خود باقی است لکن پس از چند روز دوباره بماشین های‌خط ۳۰دستور صادر شد که درانتهای خط توقف نکنند وآخر خط خود راهمان چهار راه مرتضوی آخر اسکندری قرار دادند اینك باتوجه باینکه بیشتر فرهنگیان وافسران ارتش در باغشاه و فرهنك ناحیه ۱۰ رفت‌وآمد دارند وبادر نظر گرفتن دوری فوق العاده مسیر خط ۲۹ وبالنتیجه معطلی زیاد وهم چنین باذکراین نکته‌که همیشه خط ۲۹ پراز مسافر رفت وآمد میکند و هیچوقت در ایستگاه مخصوص بعلت زیادی مسافرین داخل ماشینها نگاه نمیدارد خواهشمند است کمافی السابق آخر خط ۳۰ اسکندری رابانتهای خط که چهارراه مخصوص وانتهای خیابان کاشان میباشد قرار دهند بخصوص کار مندان دولت را متشکر خود سازند .

خیابان چالبرز

آقای کاظم اکبرزادگان مینویسد خیابان چالبرز (بین تهران‌ـقلهك) که محل عبور ومرور وسایل نقلیه بسیار زیادی است متاسفانه‌خاکیست تاکنون چندین‌بار تصمیم باسفالت نمودن آن گرفتند ولی عملی نشده اخیرا نصف خیابان را هم کندند‌که مشغول اسفالت شوند بازهم ناگهان متوقف ماند معلوم نیست بچه علت در اجرای این تصمیم که عده‌ای را از گردو خاك مصون خواهدداشت‌تاخیر میشود مقتضی است شهرداری برای حفظ سلامت اهالی دستور دهند در اسفالت خیابان مزبور تسریع‌شود .

مردود از یك ماده

هنرجویان هنرستان تبریز تلگراف میکنندعده‌ای از هنرجویان کلاسهای چهارم و سوم در یك ماده هنرستان آنها را مردود معرفی مینمایند و آئین نامه فرهنك از تبصره ۴۸ قابل استفاده می باشد . و بعضی از آنها نیز دوساله‌اند در صورتیکه سال گذشته عده‌ای ازین ماده استفاده نموده و در کلاس بالا مشغول تحصیل میباشند تقاضا وتمنا مینمائیم دستور فرمایند طبق سال گذشته رفتار نمایند .

لاستیك وچرخه (پرنس ماستر)
نماینده انحصاری: تهران مسدی شرکت الی ع‌ع

۱۰ـ۱ آـ۱۹۶۸۲

ازدواج آمریکائی

درکشور امریکا تشریفات مربوط بازدواج خیلی ساده است. چند روز پیش آقای ماندل درلوس انجلس با دختری آشنا شدودرظرف چند ساعت آشنائی باوی قرار ازدواج گذارد . هنگامی‌که مشغول تهیه مقدمات عروسی گردید ناگهان متوجه شد ازدختر خانم اثری نیست و ضمنا ۵۲ دلار ازوجوه اونیز سرقت شده است. پس ازرسیدگی معلوم شد دختر خانم پس ازسرقت پول بانامزد حقیقی خود ازدواج‌کرده است .

تودیع و معذرت

درمدت کوتاه اقامت خود در ایران از لطف بی‌شائبه اقوام و دوستان‌گرام برخوردار گردیده‌از اینکه بعلت تعجیل در مسافرت خود موفق بعرض خداحافظی‌نشدم معذرت خواسته و سعادت‌وسلامتی همگی را از خداوند متعال‌خواستارم

آـ ۱۸۴۰۱ علی نیرو

آوامس طوطی نشان
بهترین آوامس آمریکائی
آـ ۲۳۴۷۴

از اینجا و آنجا

راننده مرتب

ـی فرانك سازتامادو از اهالی نیویورك ،۴۴۷۰ دلار جریمه شد ، نامبرده در ظرف مدت ۳ سال۱۱۱ بار ازمقررات راهنمائی تخلف کرده‌و از طرف پلیس راهنمائی احضارگردیده بود. وبالاخره پس ازدوسال خودرا باداره راهنمائی معرفی نمود و جریمه تخلفات دوساله رابیکجا پرداخت‌نمود!

نقصان موالید

برای اولین بار درده سال اخیر میزان موالید در امریکا کم شده است درسال ۱۹۵۸ درکشور مزبور ۴٫۲۴۸٫۰۰۰ بچه متولد گردیده‌که نسبت بسال قبل ۵۳۰۰۰ کمتر بوده است .

دختران مهریه میپردازند

در مغرب شهر«سوماترا» دراندونزی. دختران نه فقط به خواستگاری پسران میروند بلکه حاضرند درصورت قبول پسر ، مهریه خوبی هم بوی بپردازند وخانه کاملی برای او مجهز کنند .

البته مرد هم باید در مقابل سرطاعت در برابر زن فرود آورد و ریاست اورا گردن نهد .

بچه‌های آنان نام مادر را بخود میگیرند نه پدر .

«ماما» فوت کرد!

دکترس بانو «لویرپیرس» مکتشف داروی مرض خواب چند روز پیش در نیویورك بدرود زندگی گفت . این زن با کشف داروی خود جان هزاران نفر از سیاهپوستان را که بمرض خواب دچار بودند نجات داد .سیاه پوستان همیشه باوی مکاتبه داشتند و عده‌ای او را «ماما» خطاب‌میکردند. سیاهپوستان نیویورك همیشه بدیدن او میرفتند واز طرف سیاهپوستان‌جهان از وی تشکر میکردند .

اسکی درژاپن

اسکی بصورت یکی‌از ورزشهای‌مورد علاقه مردم ژاپن درآمده که سالیانه چندین میلیون لیره خرج آن میکند. این ورزش را درسال ۱۹۱۰ یك‌افسر اطریشی وارد ژاپن کرد ودر منطقه‌ای واقع در یکصد وهفتاد و پنج کیلومتری توکیو عده‌ای از سربازان ژاپنی را تحت تعلیم قرار داد .

هم‌اکنون درحدود ۳۵۰ الی چهار میلیون نفر ژاپنی باین ورزش علاقه دارند و بعضی از کمپانیها زمینهای مخصوص اسکی باوسائل کافی‌احداث کرده وهتل هم‌درکنار آن میسازند . اداره راه آهن هم بین‌شهر ها و این زمینهای اسکی خط‌آهن‌میکشد . خرج هرنفر در یکروز در هتل و زمین اسکی بالغ بر دوهزارین میشود .

رقم صحیح

مساحت کشور لوکزامبورك ازچند روز قبل به ۱۰۰۰ میل مربع رسیده است تاکنون مساحت کشور مزبور ۹۹۹ میل بوده ولی بامذاکره با مقامات آلمان غربی جنگلی‌که در مرز دوکشور قرار گرفته است به لوکزامبورك واگذار گردیدومساحت آن‌کشور به رقم صحیح ۱۰۰۰میل رسید. درجنگل مزبور۳خانواده‌آلمانی سکونت دارند ودولت لوکزامبورك آنهارا درانتخاب تابعیت آلمان یا لوکزامبورك آزاد گذارده است .

روابط
خط و روانشناسی
یا
راه پی بردن بروحیات وباطن اشخاص ازروی خط آنها
تالیف ونگارش
دکتر ـ م ـ پرهامی
کتابی است که پس ازنیمده سال مطالعه وتجربه روی خط فارسی وامضای طبقات مختلف اجتماع نوشته شده است
۱ـ۲ آـ۱۸۲۰۱

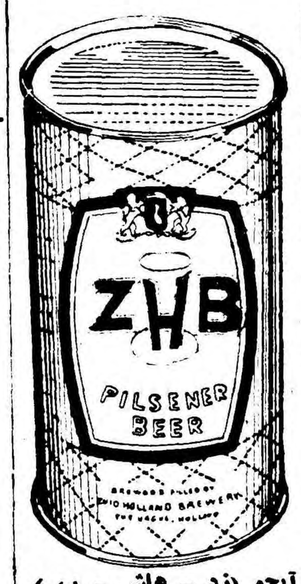

آبجو (زد ـ هاش ـ ب)
محصول بزرگترین کارخانه‌های آبجوسازی
هلند: آبجو (زد ـهاش‌ـب)
هلندی دارای امتیاز رسمی وتاج افتخار از طرف ملکه هلند میباشد .
نمایندگی : تهران صندوق پستی ۴۴۷ تلفن ۲۲۴۱۹
۳ـ۱ آـ۲۳۰۸۴

جدول

کلمات متقاطع
شماره ۱۳۳۲

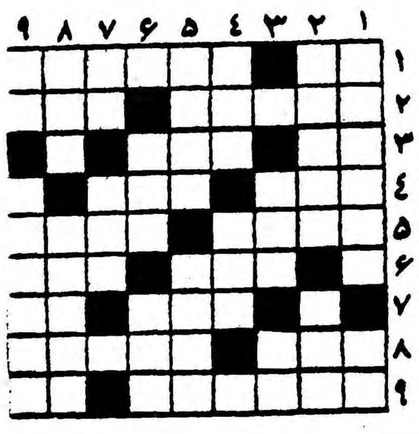

افقی : ۱ـ بزرك است‌حتی درنفهمی‌له وسیله‌ای‌برای استفاده از اشتیاق مردم باطلاع از سرنوشت ۲ـ بیل بردوش در مزرعه می رود ـ دستش را بهوابر می دارند ۳ ـ مشت ناقصی که طبعا نمونه خروار هم‌نیست ـ عریان ۴ـ قریه ای‌نزدیك تهران ـ آب کشیده ۵ـ با زبان برسر میمالند ! ـ بجای هند سر از آمریکا درآورد ۶ـ بخارمتراکم ـ آب دهان ۷ـ توشه ـ مزدکم ۸ـ نمك ـ شاعر چون نیکو نگریسته همه را پند یافته است ۹ـ همیشه سرآن دچار تردید میشوند ـ دانه معطر .

عمودی : ۱ـ سابقا در محضر بزرگان گزیدن ادب بود ـ از آفات قرن ۲ـ مال طلمت دلدارشاعر راماه هم نداشته است ! ـ گزافه گوئی ۳ـ میگویند از خود درخت است ـ از شهدای بنام ۴ـ نارسیده ـ از نگاهش بی حیائی میبارد ۵ـ گشاده ـ رنك گونه خانم غالبا ازآن است ۶ـ وقتی هوا پس‌باشد البته نباید زد ـ پلوی شله‌کوفته ۷ـ از اعضا عبدن ماه بیست و نه‌روزه ندارد ۸ـ وارونه برای پی‌گم کردن میزنند ـ نه‌خوب،نه‌بد ۹ـ حرف آخرین ـ هندوانه‌اش معروف است اما نه به‌شیرینی .

حل‌جدول شماره ۱۳۳۱

افقی : ۱ـ معارف ـ عبث۲ـ لمس ـ شیرحق ۳ـ ترمز ـ رل ۴ـ جان ـ دس۵ـ پلنك ـ گردن ۶ـ هی‌ـ ربس ۷ـ سن‌ـ نرده ۸ـ تاسکی ـ ولع ۹ـ وین ـ کلابی .

عمودی: ۱ـ ملخ‌ـ پرستو ۲ـ عم ـ جل‌ـ نای ۳ـ آستانه ـ سن ۴ـ رنگینك ۵ـ فشم‌ـ ریك ۶ـ یزدگرد ۷ـ عر‌ـ سربهوا ۸ـ بحر ـ دس‌ـ لب ۹ـ ثقلین ـ سمی .

رادیوجیبی ـ کوچك ـ ظریف
کوچکترین رادیو ـ ترانسیستورمارك کرون . بایکدنیازیبائی وصدای صاف برای همه‌جا.
فتو پرسپولیس ـ لاله‌زارنو ـ چهارراه کنت ۳۷۴
۲ـ۵ آـ۱۷۵۴۱

سنك شکن
ساخت کارخانه مارزدن انگلیس بظرفیتهای
۸ و۱۵ و۳۰ تن ساعت رسیده
تهران اروپ ۱ـ۱۰
میدان فردوسی آـ۲۰۶۴۲

مقالات وگزارشهای خارجی

افغانستان از دو طرف جنك سرد كمك ميگيرد

TIME

از نظر یك چشم تماشاگر کشور سلطنتی افغانستان که میان کوهستان محصور است درست مانند قرنهاپیش از این به زندگی خود ادامه‌میدهد هنوز هم کاروانهای شتر میان‌دهکده هائی که با دیوارهای گلی محصور شده است رفت و آمد میکنند .در حاشیه دره‌های هولناك مردانی که شلوارهای گشاد و بلند بپادارند باتفنگهای خود ساخته به نگهبانی مشغولند . زنان افغانستان باچشمان کولی مانند که گردنهای خود رابا پولهای نقره زینت کرده‌اند اغلب روی خود را از عابرین بیگانه میپوشانند . ولی از شهر بادخینو کابل پایتخت افغانستان هفته گذشته خبرنگار تایم‌دونالد کوناری گزارش داد که نسیم بیداری افغانستان‌همه جا وزان است

از ۱۹۵۵ وقتی نیکیتا خروشچف و نیکولای‌بولگانین‌پس‌از یك‌سفرپرسرو صدا در هندوستان وارد کابل شدند دولت افغانستان قابلیت خود رابکار انداخت‌تاازدوطرف‌جنك‌سرد کمك‌بگیرد. ازروسیه متخصصین‌نظامی، تانکهای سنگین، هواپیماهای میك جنگنده وایلوشین بمب افکن وهلی کوپتر به افغانستان سرازیر شدند. صدها جوان افغان بروسیه اعزام شدند تا خلبانی وامور فنی رابیاموزند.

درایالات شمالی کشور با کمك شوروی کوره راهها به راههای‌اتومبیل روو سنگفرش تبدیل گردید. ازجمله راهی‌که دنباله راه آهن شوروی‌است واز جیحون عبور میکند باید نامبرد. این راه‌کابل رابافاصله چهار صدو پنجاه کیلومتری آن درمرز روسیه متصل میسازد. ضمنایك راه شصت وهفت کیلومتری عالی کابل را به فرودگاه پایتخت دریغرام متصل‌میسازد که بدست روسها ساخته شده است .

دراین فرودگاه عظیمترین جت های روسیه میتوانند فرودآیند .

منظره جالب

کابل نیز باکمك روسها منظره جالبی پیدا کرده است. درخیابان هائی‌که بوسیله روسها سنگفرش واسفالت شده است درمیان کاروان های شتر وگاریها، تاکسی‌های ساخت روسیه پیاپی عبور میکنند.

درکنار شهر یك سیلوی یازده طبقه ویك نانواخانه ماشینی عظیم ساخت روسیه بکار مشغول است این‌نانها بوسیله کامیون های ساخت روسیه درشهر توزیع میشود.

سیصد میلیون دلار کمك روسیه افغانستان راباانبار های نفت، مراکز برق، کارخانه های کوچك وارتباط مستقیم رادیو تلفونی بامسکو تجهیز نموده است .

امروز بیش ازنیمی از بازرگانی افغانستان باروسیه انجام میگیرد (این میزان فقط در۱۹۵۱ هفده در صد بود) .

شاه‌راه کنونی

قسمتی کمك امریکا معادل ۱۴۵ میلیون دلار صرف ساختن هشتصد کیلومترراه شده است‌که کابل را ازشرق وجنوب به مرز پاکستان متصل میسازد. باکمك قسمتی ازاین راه روسها ازمرزخود تامرز پاکستان راهی دارندکه درسراسر مدت سال قابل استفاده است وآنهارا مستقیما به گدار خیبر میرساند. گدار خیبر همان معبر تاریخی است که‌هندوستان راازآن پیوسته تسخیر میکرده‌اند .

متخصصین امریکائی درکنار شهر قندهار یك فرودگاه عظیم بین المللی میسازند ودردره هیرمند بساختن‌مراکز برق وسدها ادامه میدهند. گرچه برنامه‌کمك امریکاطوری مصرف‌شود که نیازهای اساسی ملت افغانستان رابرآورد ولی مقدارآن برای جمعیت این کشور کافی نیست وموارداجرای آن بچشم مردم نمیرسد. البته برنامه تربیت معلم راکسی نمی‌بیند ولی سیلوی یازده طبقه رامی‌بینند وهدیه سالیانه گندم درقبال اتومبیل های روسی بچشم مردم ناچیزاست .

بیطرفی

بزرگترین طرفدار «بیطرفی»افغانستان صدر اعظم پنجاه ساله این کشور سردار محمدداودخان است که‌پسرعموی پادشاه افغانستان محمد ظاهر شاه میباشد. داودخان شش سال پیش باین سمت منصوب شده استوکلیه امور سیاسی واداری کشور را در دست دارد. مردی است محکم وپرکار وحاضر است حتی وزیران خود را درصورتیکه بااو مخالفت نمایند به زندان اندازد .

داود خان میگوید که هدف اوبهبود زندگی۱۲ میلیون مردم افغانستان است تابعد آنها بتوانند حکومتی را که مایل هستند انتخاب کنند . گرچه فعلا نودر صد افغان ها سواد ندارند کمك دولت به محصلین افزوده‌شده است و مدارس را دو برابر کرده اند. داودخان حتی با «چادر» که زنان را می پوشاند به مبارزه پرداخته است. امروز در مدارس و مریضخانه ها و مرکز جدید تلفن کابل زنان بی حجاب به چشم می خورند . در خطوط هوائی افغانستان نیز زنان بی حجاب خدمت می کنند . وقتی نهرو برای اولین بار به کابل آمد داود خان خانواده سلطنتی و وزیران را وا داشت تا زنان خودرا بی حجاب در مهمانی بزرك دربار که به افتخار نخست وزیر هند ترتیب داده شده بود حاضر سازند . این مهمانی در کاخ زیبای چهل ستون برپا شده بود .

تضمین می کنم

داودخان حاضر نیست قبول کند توسعه روابط با روسیه برای کشورش خطرناك می باشد . او می گوید در مبارزه ای که بر «پشتونستان» میان افغانستان و پاکستان وجود دارد و افغانستان می خواهد این ناحیه را با چهار میلیون سکنه پاتان آن از پاکستان جدا وبه خاك خود ملحق سازد پشتیبانی روسیه شوروی ضروری است اما در حقیقت وی بیطرفی خودرا براساس این نظریه قرار داده که در جنك سرد می توان از هردو طرف استفاده کرد وافغانستان را به چنان ترقیاتی نائل ساخت که بابودجه خود این کشور غیر ممکن است . ولی به وزیران خود وکسانی که اورا از نزدیکی باروسها بر حذر می دارند و می گویند او زندگی و مرك کشور را بدست آنها داده است می گوید «من شخصا» تضمین می کنم که همه چیز طبق دلخواه جریان می یابد» (تایم)

دهسال حکومت کمونیسم در چین

ترازنامه حکومت دهساله کمونیستها یك سلسله کامیابی وناکامی را درکشور پهناور چین نشان میدهد

دهسال پیش که‌ارتش سرخ چین کمونیست وارد شانگهای شد مردم آن شهرمات ومبهوت گشتند چون سپاهیان تازه‌ای رامیدیدند .بیگانگان مقیم شانگهای که‌آنانرا میشناختند بیکدیگرمیگفتند اینها ازکره‌مریخ فرودآمدند و بزودی برمیگردند . یکی ازامریکائیان سرشناس درآنموقع اظهار نظر کرده‌بود که چین‌هرگز کمونیست نمیشود ومحافظه کاران چین‌همان شعار قدیمی خودرابازگو میکردند که چین مغلوب نمیشودبلکه فاتحان رادرخود منکوب میسازداما حوادث دهساله اخیر ثابت کرد که آن حرفها آرزوئی بیش نبودو چین مغلوب کمونیسم نتوانست فاتحان‌را درخود مغلوب سازد واینك حکومت چین کمونیست جشن دهساله خودرا برپا میدارد .

ازآنروزمامیخواهیم به‌ترازنامه ده ساله‌چین کمونیست ازنظر کامیابی ها وناکامی های آن توجه کنیم .

البته ازنظر خارجی‌صدها میلیون‌مردم چین که‌بصورت کمونیست درآمده‌اند اهمیت ورعبی درخارج چین ایجاد نموده‌اند امااز‌نظر داخلی‌باآنکه‌تصویر کبوترصلح همه‌جاروی دیوارها نقاشی شده معذالك‌حکومت‌چین باداخله‌خود درجنك است .

وسایل حمل‌ونقل

شکی نیست که‌کشور چین ازنظر مادی‌پیشرفت کرده‌است . خارجیانی که‌از چین می‌آیندمیگویندآن‌وسایل حمل ونقل ونحوه خطرناك سابق از میان رفته‌است . ترن‌ها بسرعت حرکت میکنند .هواپیماها سرموقع به‌پرواز درمی‌آیند .میهمانخانه‌ها حتی درنقاط دورافتاده کشورپاك وتمیز است گدا ودرویش وجیب‌بر که سابق آنقدرزیاد بودحالا هیچ‌نیست .پشه و مگس و حشرات موذی آنقدر کم شده که فقط درپاره‌ای ازنقاط محدود دیده میشود .

اتحاد افراد حزب کمونیست و طرفداری آنها ازمائوتسه تونك‌خلل ناپذیر گشته‌است . برعکس شوروی که‌پس‌از مرك لنین ودرسراسر دوره حکومت‌استالین تفرقه محسوسی در حزب کمونیست شوروی وجود داشت آنچه مسلم‌است این‌است که‌حکومت‌چین کمونیست درظرف دهسال به‌کامیابی های ذیل نایل آمده است :

۱ـمهمترین ونخستین کامیابی حکومت چین کمونیست آن است‌که تمام مردم چین رادراین کشورپهناور وادارپکار کرده‌بقسمی که‌اکنون‌شبکه فعالیت‌درنقاط دور ونزدیك ایجاد گشته‌ودرحقیقت فردفرد مردم‌چین‌بکار مشغول شده‌اند .

۲ـپیشرفت دیگر حکومت کمونیست چین آنکه مردم چین رابزور تبلیغات وسایروسایل قهریه مجبور کرده است که‌این طرز حکومت رابپذیرند ونه تنها بپذیرند بلکه خواه ناخواه آنرا حکومت شایسته‌بدانندا‌گر چه این‌اقرار واعتراف ظاهری وبرخلاف میل قلبی مردم آنها باشد .

۳ـواما موفقیت سوم حکومت کمونیست چین آنکه سازمان های انفرادی وطبقاتی جامعه چین رابرهم زده وضع‌بازرگانی ـ کشاورزی ـصنعت وغیره وغیره بکلی‌تغییر کرده وجامعه جدیدی پدید آمده که‌ازهرجهت آلت دست حکومت می‌باشد وپرواضح است که‌استفاده حکومت کمونیست‌ازصدها میلیون افراد وتبدیل اوضاع اجتماعی تاحد زیادی دراستحکام مبانی‌حکومت مائوتسه تونك موثرخواهد بود .

هرچندزور فشارو تهدیدزیادی بکار رفته تااین وضع جدید وجامعه‌جدید پیدا شده بااین همه در نتیجه پیدایش این‌وضع حکومت چین کمونیست توانسته است بسیاری از مشکلات راحل‌کند درصورتی که حکومت های سابق بواسطه‌دلبستگی بآن وضع دیرین موفق به‌حل مشکلات مزبور نمی‌گشتند .

حکومت چین‌توانسته است بابیماری های مزمن مبارزه کند وعادات‌ورسوم فاسد مانند کشیدن تریاك فحشاء رشوه خواری وانواع‌مفاسددیگراجتماعی را به مقدار قابل توجهی ریشه کن سازد وسطح فرهنك عمومی رابالا ببرد والبته این‌عملیات درخشان باید در صفحات مثبت‌تراز نامه حکومت چین کمونیست قرار بگیرد . پیشرفت نیروی نظامی چین نیز یکی ازکامیابی های بزرك‌حکومت سرخ‌می‌باشد واگر چه‌هنوز هم‌بعضی ازممالك آزاد جهان نمیخواهندنیروی قابل توجه چین رابحساب بیاورندولی شکی نیست که حکومت چین ازحیث نیروی نظامی درسیاست بین‌المللی عامل موثری بشمار می‌آید .

واما ازنظر اقتصادی بازهم پیشرفت های چین برشکست های آن حکومت می‌چربد اگر چه آن لاف و گزاف‌های اقتصادی سال ۱۹۵۸ باقرار خود حکومت پکن نقش برآب شده‌است معذالك بازهم حکومت سرخ‌پیشرفت های مهم اقتصادی داشته که‌مخالفان انتظار آنرا نداشتند .

ناکامی و شکستها

نخستین شکست‌مهم حکومت چین آن‌بود که‌نتوانست برنامه‌اقتصادی وازدیار محصولات سال ۱۹۵۸رااز روی‌کاغذ به‌میدان عمل در آورد چنانکه سران چین کمونیست در کنفرانس مشهور لوشان بآن اعتراف کردند ودرنتیجه حکومت چین‌مجبور شد آن برنامه وسیع غیر عملی را بمقدار زیادی جمع وجور کند چنانکه درظرف ده‌سال گذشته نیز مکرر درمکرر برنامه‌ها ونقشه‌های بسیاری ازطرف حکومت سرخ وضع شده و بواسطه عملی نبودن آن‌برهم‌خورده استویکی دیگر از شکست های‌مهم حکومت چین کمونیست آن‌بوده که‌تاکنون سازمان مرتبی برای پانصد ملیون کشاورز چین‌فراهم‌نساخته‌است گاهی آنها رااززندگانی فردی باشتراکی وگاه ازاشتراکی باجتماعی کشانیده چنانکه هنوز هم کشاورزان چین از حیث برداشت محصول‌وضع یکنواخت ندارند و در نتیجه طبقات کشاورز آنطور که باید بحکومت فعلی علاقه مند نیست و با آنکه مائوتسه‌تونك خودرا کارشناس امور کشاورزی میداند و دهسال تمام در اصلاح وضع کشاورزان چین جدیت بخرج داده معذالك هنوز که هنوز است به نتیجه قطعی نرسیده است چون لجاج و سر سختی کشاورزان چین در قبول وضع جدید اشتراکی مانع از آن شد که‌حکومت در اجرای برنامه های اشتراکی‌موفق شود .

ولی در هرحال کشاورزان چین تحت فشار مامورین دولت خواه‌ناخواه از اصول جدید اشتراکی پیروی دارند .

یکی دیگر از گرفتاری های‌بزرك چین کثرت نفوس و حوادث زمینی و آسمانی میباشد که گاه وبیگاه در راس آن حوادث سیل طوفان قرار دارد و طبعا این دو گرفتاری حکومت چین راسخت مشغول‌داشته است حکومت چین برای مبارزه با این گرفتاری ها باید بطور مستمر و جدی مردم را بکار وا دارد و در عین حال آزادی آنهارا محدودسازد که مبادا در اجرای برنامه های‌معین غفلت ورزند .

اقدامات حکومت چین برای جلوگیری از توالد و تناسل و محدود ساختن جمعیت به نتیجه نرسیداما مبارزه باسیل و صدمات ناشیه از آن تاحدی پیشرفت داشت .

از نظر سیاست خارجی حکومت کمونیستی چین دارای نقاط ضعفی است که‌از آن جمله پایداری حکومت «چان کای چك»میباشد حکومت سرخ سال گذشته برای از بین بردن آن حکومت دست بکار شد ولی نتوانست بمقصود برسداتفاقا این‌اقدام‌حکومت سرخ موقعی شروع شد که در داخله چین نیز از اجرای برنامه های اشتراکی کشاورزی نا رضایتی های بسیار پدید آمده بود و در هرحال چین کمونیست موفق بساقط کردن حکومت‌فرمز نگردید.

حکومت چین کمونیست اکنون با شورش لائوس و کشمکش مرزی‌هند مواجه گشته است بعضی هاتصور میکنند که این دو موضوع مقدمه حمله و هجوم تازه چین کمونیست میباشد اما این تصور چندان‌درست نیست زیرا حکومت چین‌کمونیست بقدری گرفتارمسائل داخلی‌خود شده‌که بفکر کشور گشائی نمیافتد ولی بعید نیست که‌حکومت سرخ چین ازهر دو موضوع برای استقرار رژیم‌داخلی استفاده کند از طرف دیگر ملاقات خروشچف و آیزنهاور لابد در باره وضع چین تاثیری داشته است .

این بود ترازنامه دهساله کامیابی و شکست های حکومت چین که‌بطور اختصار ذکر شد و آنچه انتظار میرود آن است که شکست های حکومت سرخ بالاخره مغلوب کامیابی های آن حکومت خواهد گردید و امید است که قضاوت‌اخلاقی وآزادی طلبی و روح دموکراسی‌امریکائیان مانع درك حقایق‌نگرددچون بطورقطع حکومت سرخ چین از بین نمیرود و آنچه ازبین رفته افسانه پیدایش یك حکومت آزاد چین میباشد حقیقت مطالب‌آن است که حکومت دیکتاتوری مارکسیسم میتواندسال های سال از کدیمین و عرق جبین زحمت کشان ناراضی فرمانروائی خود را ادامه دهد .

(نیویورك تایمز)

آگهی دعوت مجمع‌عمومی فوق‌العاده

بدینوسیله از عموم صاحبان سهام شرکت سهامی اتوبوسرانی‌فرهنك دعوت میشود که در جلسه فوق‌العاده مجمع عمومی که ساعت چهار بعد از ظهر روز پنجشنبه ۲۹ مهر ماه ۱۳۳۸ درمحل شرکت تشکیل میشود حضور بهمرسانند .

دستور جلسه :

انحلال شرکت و تعیین هیئت تصفیه

آ ـ ۱۸۳۹۱ — شرکت سهامی اتوبوسرانی فرهنك

اطلاع‌مفید بباغداران وکشاورزان

پارتی جدید انواع کودهای شیمیائی‌ارزان

قیمت روسی وارد شد

خیابان‌سعدی ساختمان نمازی شرکت‌خاوران

تلفن ۳۲۲۶۱

بطوریکه خبرنگار ما ا زاصفهان گزارش داده روز ۵شنبه اول‌مهر جشن عروسی آقای احمد زعفرانیان رئیس دایره برنامه های داخلی‌رادیو ایران با دوشیزه سیمین فاطمی در اصفهان برگذار گردید در این جشن عده زیادی از معاریف و محترمین وروسای ادارات دولتی و ملی‌حضور داشتند وپذیرائی گرمی از طرف فامیل داماد بعمل آمد .

تمدید تاریخ مناقصه برق گنبدکاوس

تاریخ تسلیم پیشنهادات مناقصه برق گنبد کاوس از ۱۷ مهر ماه به چهارشنبه ۱۸ مهرماه جاری تمدید میگردد .

۱ـ۲ — آ ـ ۲۳۲۹۸ — سازمان برنامه

آگهی فروش اجناس مستعمل

شرکت سهامی برق و گاز اهواز اجناس مستعمل زیر را بطور مزایده کتبی و با شرایط مشروحه پائین بمصرف فروش میرساند .

۱ـپایه تیر آهن در حدود ۱۴۳ عدد

۲ـپایه لوله آهن در حدود ۱۸ عدد

۳ـبراکت آهن در حدود ۴۴۵ عدد

۴ـمقره در حدود ۱۳۵عدد

۵ـسیم مسی تیکه در حدود ۱۱۴۱ کیلو

شرایط

۱ـ هریك از شرکت کنندگان در مزایده بایستی مبلغ سی‌هزار ریال بعنوان سپرده ببانك ملی ایران ـ شعبه اهواز بحساب جاری‌شماره ۶۶۴۳ پرداخت و قبض رسید بانك را به پیوست پیشنهاد خود درپاکت لاك ومهرشده به‌متصدی‌اموال‌شرکت‌در دفتر شرکت واقع د رخیابان داریوش تسلیم نمایند .

۲ـپیشنهادات تا آخر وقت اداری روز چهارشنبه ۲۱ر۷ر۳۸ دریافت ودر تاریخ روز پنجشنبه ۲۲ر۷ر۳۸ ساعت ده صبح‌پاکتهای رسیده با حضور پیشنهاد دهندگان باز و قرائت خواهد شد .

۳ـبه پیشنهادات مبهم و مشروط و بدون سپرده ترتیب اثر داده نخواهد شد .

۴ـبرنده مزایده میبایست بلافاصله در تحویل گرفتن جنس‌اقدام کرده وجه آنرا نقدا پرداخت نماید بدیهی است چنانچه از انجام‌معامله بهر عنوانی خودداری نموده سپرده او بنفع شرکت ضبط‌خواهد شد .

۵ـشرکت در رد یا قبول یك یا کلیه پیشنهادات مختار است .

۶ـداوطلبان برای کسب اطلاعات بیشتری همه روزه عصر ها از ساعت ۴ الی ۶ بعد از ظهر بدفتر این شرکت واقع درخیابان سی متری اول خیابان داریوش مراجعه فرمایند .

۱ـ۲ — آ ـ ۲۳۴۳۶ — شرکت‌سهامی برق و گازاهواز

زیباتر از همه کیست؟

از روز اول آبانماه ایران شاهد پرهیجان‌ترین مسابقات ، مسابقه

زیبائی اندام

میان بانوان ـ آقایان ـ دختران وپسران خواهد بود

چهارنفر از خوشبخت‌ترین مردم این سرزمین عنوان‌قهرمانان‌زیبائی وتناسب اندام را میربایند از هم اکنون تعدادی از مؤسسات‌تجارتی جوائز پرقیمتی برای این‌قهرمانان زیبا پیشنهاد کرده‌اند

کارخانه لباس‌دوزی میلیون

مبتکر این‌مسابقه جالب به‌چاق‌ترین لاغرترین ـ بلندترین و کوتاهترین شرکت کننده‌نیزچهار جائزه‌بزرك تقدیم میکند وعلاوه برقهرمانان‌مسابقه برای‌هرشرکت کننده هم جوائزی پیش‌بینی شده است برای کسب اطلاعات بیشتر بمراکز زیر مراجعه فرمائید .

تهران :

کارخانه لباس‌دوزی میلیون

تهران‌نو ـ تلفن ۹۱۸۳۱

مغازه پیراهن ـ لاله‌زارنو

نظیفی ـ لاله‌زارنو مقابل‌سینما متروپل نورا ـ قوام‌السلطنه

گلبهار ـ لاله‌زار مقابل‌تآترپارس

جنرال‌مد ـ کوچه‌برلن ـ

هما ـ مقابل سینما متروپل

قدس ـ لاله‌زار پلازا چهارراه‌پهلوی

فروشگاه دانشگاه ـ میدان ۲۴ اسفند ـ علوی ـمقابل فروشگاه فردوسی

شهرستانها :

آبادان : فروشگاه ستارهٔ آبی

اهواز : آقای حسن محمدیان خیابان کاوه پاساژنور ـ

اصفهان : آقای‌نبوی‌نژادچهارباغ

کرمانشاه : آقای عنایت‌الله شفا خیابان‌شاه ، مغازه پروانه ـ بابل: مغازه عصر جدید ـ رشت : فروشگاه رویال ـ

رضائیه : آقای‌دادپورخیابان‌پهلوی ـ تبریز : آقای‌بهمن کبیری اول‌بازار امیرهمدان: آقای‌بهرام‌نژادمیدان‌جدید

آ ـ ۲۳۳۶۰

ماشین سیمکا آریان مدل ۱۹۵۹
شاهکار کارخانه سیمکا مجهز به صندلی مخصوصی است که میتوان آن را بازو بجای تختخواب استفاده نمود
سیمکا آریان چهارسیلندر ـ چهاردرب ـ چهاردنده
شش نفره ـ راحت ـ کم مصرف درصد کیلومتر فقط ده لیتر
نمایندهٔ انحصاری شرکت سهامی شبدیز خیابان سعدی کاشی ۳۴۸ تلفنهای ۳۶۸۰۵ ـ ۱۳۶۲۷۱

عبور از پنج قاره

فرهنگ خانواده

ازعلی جواهرکلام

من نمیدانم چرابجای کلمه‌زیبای‌فارسی (خانواده)بعضی‌ها اصراردارند که‌واژه‌بیگانه(فامیل) رابکار ببرند خداعارف را بیامرزد چه خوب میگوید زبان سعدی وحافظ چه‌عیب داشت که‌آنرا ازیادبرده‌اید ظاهرا این‌هم یك نوع فرنگی‌مابی مغلوط است که میگوئیم مابافلانی فامیل هستیم یااینکه ایشان ازفامیل ماهستند درهرحال منظور اصلی فعلاجروبحث لفظی نیست‌بلکه مقصدذکر مختصری از وضع خانوادگی خودمانی است که اگر جسارت نباشد درحال حاضر چندان سروصورت خوبی ندارد و این وظیفه نویسندگان وگویندگان است که‌در حدود امکان آنچه بنظرشان میرسد دراین باب‌یادآور شوند ودراصلاح آن بکوشند.

خانواده یعنی چه؟

خانواده تاآنجا که‌بنده میدانم از کلمه خانه می‌آیدوشامل زن ومردی است که‌باهم عقداشتراك بسته برای تشکیل‌خانواده همکاری مینمایند وفرزندانی بار می‌آورند که خدمتگزارجامعه بشوند حال اگر این‌همکاری زن ومرد روی اساس صمیمیت‌و مهرومحبت باشد طبعا چنان خانواده‌ای کانون آسایش‌خواهد شد ـ مرد زحمت میکشد ونان وآب فراهم میسازد وزن میکوشد که‌بامهربانی وملاطفت از رنج وزحمت روزانه مردبکاهد ـ آن رنج‌بردپی‌معیشت ـ وین‌سعی کند که‌این‌زیدشاد ـ پاینده‌بماندآن سرائی کزمهر کنند این‌دوآباد ـ اکنون به‌بینم زنها ومردهای امروزی مابااین وظیفه اساسی خود عمل میکنند ؟واگرنمیکنند تقصیر باکدام طرف است؟آیامرد آنطور که‌باید برای آسایش زن وفرزند رنج نمیکشد ؟ویااینکه زن بااخم وتشر بلائی‌سرمرد بیچاره می‌آورد که‌از خانه وخانواده گریزان میشود فیلسوف بزرك ماسعدی گویا گرفتار مصیبت دوم بوده وازبدرفتاری خانمها درددل زیادی داشته تاآنجا که میفرماید:

بزندان قاضی گرفتاربه ـ که‌در خانه‌بودن برابروگره ـ بعد درآرزوی همسر مهربان آه‌ها کشیده میگوید: کراخانه‌آباد و هم‌خوابه دوست ـ خدارابرحمت نظرسوی اوست ـ کسی‌برگرفت ازجهان کام‌دل ـ که‌یك دل بود باوی آرام دل

آنگاه از بیوفائی وکجروی خانها گله وشکایت نموده میگوید:

برآن بنده حق نیکوئی خواسته است ـ که‌باوی دل‌ودست زن‌راست است.

درهرحال معلوم نیست خانمهای شیرازی چه‌بروز سعدی آورده‌اند که اینقسم دادش‌بلندشده ودرپایان شکایات هم‌بهترین راه چاره رااینطور بمرد هانشان میدهد.

زن‌نوکن‌ای خواجه‌درهربهار ـ که تقویم پاری‌نیاید بکار

بنده نمیخواهم دراین مورد همه فرموده‌های سعدی‌راتصدیق کنم ومخصوصا باآخرین دستورایشان هیچگاه موافق نیستم چون تشکیل خانواده وپرورش‌فرزندان برومند باتجدید فراش آن هم‌سالی یکمرتبه دراول بهار هیچ‌نوع‌سازش‌ندارد بخصوص بااین گرانی معیشت وکمی جاومسکن که بیشتر مردان ازعهده اداره‌کردن یك همسرهم برنمی‌آیند ولی‌از انصاف نباید گذشت که‌اگر خانم هاطریقه واقعی شوهرداری رابدانند هیچوقت‌مردها دنبال دستورات سعدی نمیروند ودرمیان قدیمی‌ها معمول بود وقتی‌میخواستند دختررا شوهربدهند مادرویابزرگتر خانواده‌باو میگفت که‌شوهرداری یعنی‌گرفتاری اگر نمیتوانی این گرفتاری راتحمل کنی بله‌نگو وهزارجور بلابرای خودت فراهم نساز ـ دخترها هم که‌در خانه پدرومادر این‌گرفتاری‌هارا به چشم‌خود دیده بودند یانه‌میگفتند ونه‌ماه‌باربچه‌داری وسایر گرفتاری‌هارا بدل نمیکشیدند ویااگر بله میگفتند تاآخر عمر رنج وگرفتاری شوهرداری وخانه‌داری بچه‌داری رابرخود هموار میساختند در آنروز هارسم بود موقعیکه دختربله میگفت‌وخود رابرای‌فداکاری درراه سعادت شوهر وفرزند آماده میساخت خانواده عروس‌آشی بنام(اش‌آره‌بله) میپختند وعده‌ای زنان کارآزموده دنیادیده راخبر میکردند که بیایند آش بخورند ودرضمن تجربیات گران‌بهای خودرا درباره شوهرداری (بخانم عروس) بیاموزند وباوبفهمانند که‌مادرشدن وشوهرنگاهداشتن وظیفه سنگینی است که انجام آن چندان آسان نیست درمیان قمی‌ها معمول بود وقتی که عروس رااز خانه پدر بخانه شوهر میبردند این ترانه راباوازبلند چندبار گوشزد عروس میکردند.

عروس‌خاتون ماچادربسر کن ـ هوای دختری ازسربدر کن

اما حالا چادر ازمیان رفته وهوای‌دختری همچنان سرعروس خانم‌هاباقی مانده است وبراستی طرز شوهرداری رانمیدانند.

مشاور خانوادگی پاسخ میدهد

شماهم ممکن است چنین مشکلاتی داشته باشید

سئوالات ومشکلات خودرا کتبا بامشاور خانوادگی‌ما درمیان بگذارید تاضمن پاسخ بآن برای دیگران چراغ راهی باشد. ضمنا چنانچه نظریاتی دارید میتوانید برای درج در این‌ستون برای‌ما بفرستید . روی‌پاکت عنوان صفحه‌عبور ازپنج‌قاره را ذکر فرمائید .

دوشیزه هایده ایروانی مینویسند: چرا امروز عشاقی مانند لیلی‌ومجنون کمترپیدا میشوند . چراعشاق امروز مانند عاشقان قدیم وقتی‌دل‌از امید ووصل یار شستند سربدشت ربیابان نمی‌نهند ؟ شما هیچ‌دراین باره فکر کرده‌اید ؟ من فکر میکنم علت‌آن بی‌بند وباری وآزادی نامطلوب‌زنان دراین عصر است . .زن وقتی‌اظهار عشق کرد، جائی برای‌اظهار عشق مردنمی‌ماند .

• خانم عزیز ماهم درباره اینکه چراعشاق امروز مانند گذشته‌نیستند فکر می‌کنیم ولی نظر ما کاملا باشما متفاوت است .

هرگز عشق‌راازروی داستان لیلی ومجنون ورومئو ژولیت درنیابید . زیرا آنچه درافسانه‌ها آمده‌بازندگی واقعی و حقیقت تلخ ،فرق بسیاردارد. باضافه شما باین نکته توجه‌نمیکنید که‌عشق یك‌مفهوم ابدی وجاویدان نیست .

احساسات انسانی همراه پیشرفت و تغییر اجتماع‌طی قرون متمادی تغییر کرده وخواهد کرد . مثلا طرز فکرو احساسات خودشما باروش اندیشه یك زن قرن سوم هجری فرق‌دارد . **عشق چه‌ازنظر محتوی و چه‌از نظر شکل دگر گون میشود .**

راستی این چه‌کاری‌است که‌شما یك تحول ناگزیر رابصورت گناهی درآورده وآنراهم بگردن آزادی نا مطلوب زنان انداخته اید ؟

نکته‌ای را که‌مطرح‌ساخته‌اید با مسئله آزادی زنان چه مطلوب و چه نامطلوب ارتباطی ندارد .

امامینویسد درزناشوئی نباید بدنبال ثروت رفت ودرمقابل طلامجذوب شد وعشقهای سطحی وازدواجهای مطالعه نشده نافرجام است .این هردو نکته درست‌است وای کاش خانواده ها بیشتربدان توجه میکردند .

خانم مریم ساوجی

مقاله شما در باره«تعدد زوجات» ومشکلاتی که زنان از این نظر با آن مواجه میشوند ، رسید . ما مشغول مطالعه این مقاله از نظر حقوقی هستیم و باید در باره‌چاپ آن نیز مشورت بیشتری بعمل‌آید.

آقای نصرت‌اله نکونام‌ازنوشهر

مینویسند بنظر من بیشتر طلاقها مولود تربیت نا صحیح دختران و پسران در محیط خانواده است . دختر یا پسریکه در خانه پدری‌مانند میهمان بسر برده و از زندگی‌واقعی چیزی سر در نمیاورد ،براهی میرود که ادامه یا بازگشت آن تلخ و ناگوار است . بنظر من یکی از سهلترین طریقه‌آماده‌ساختن‌دختران وپسران برای تشکیل خانواده ویك زندگی مستقل ، دادن اختیارات کار های خانه وخصوصا دخل وخرج بدختران و انجام امور خارجی به پسران است ... تجربه نشان میدهد اکثر ازدواجهائی که قرین‌خوشبختی است برسه اصل زیر بنا شده‌است. آشنائی بزندگانی روز مره ، توافق روحی واخلاقی ، گذشت وپایداری

آقای یوسف فدوی ـ نیز مقاله ای تحت عنوان «چرا جوانان ازدواج نمیکنند» فرستاده اند ، ولی ما مقصود ایشان را از نوشتن مقاله درنیافتیم . اگر توضیح بدهند متشکر میشویم .

بلوز فصل

دونمونه جدید بلوز زنانه که بمناسبت آغاز فصل پائیز درمغازه های‌پاریس بمعرض فروش‌گذاشته شده ومورد توجه بانوان خوش سلیقه قرار گرفته است .

افسانه‌های علمی از «ژول‌ورن تاقمرمصنوعی»

هرروز درکشورهای مختلف جهان رومانهای متعددی منتشر میشودکه داستان آنها مربوط به پیشرفتهای خیالی دانش بشری درقرون آینده میباشد .

این کتابهاکه بهترین نمونه های آنها درگذشته بوسیله «ژول ورن» و «ه . ج. ولز» نوشته شده است بنام رومانهای «سیانس فیکسیون » (افسانه های علمی) نامیده میشود .

درشوروی تاچندسال پیش از این قبیل کتابها کمترنوشته میشد ولی دراین اواخرنمونه افسانه های «علمی» درشوروی نیز افزایش یافته است ولی رمانهائیکه درآنجا نوشته میشود

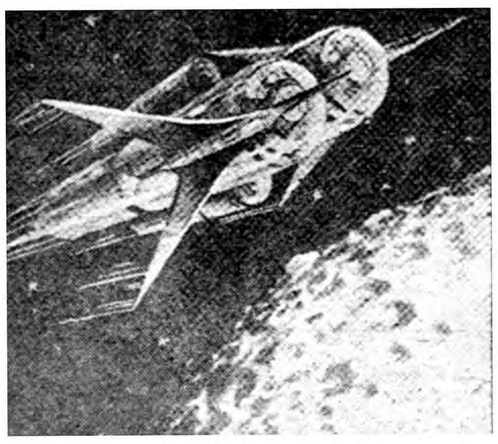

بارمانهای کشور های غرب فرق‌دارد «رمانهای علمی» شوروی‌نمونه‌ای‌ازآرزو های آن کشور درباره تسلط‌برفضا ونیز روابط سیاسی سایر کشور های جهان است .

ماجرای رمان های شوروی مربوط به حوادث عاشقانه درآسمان، با غولهای هزار دست و پا ویاجنك بین‌کرات آسمانی نیست رمانهای علمی آنها بیشتر وسیله‌ای است برای دادن اطلاعات علمی ویا تصورات تازه‌ای برای پیشرفت علوم. وارزش هررمانی بسته باین است‌که اصول آن ازنظر علمی وفنی‌صحیح‌تر باشد. وهدف این نوشته ها این است‌که طرز تفکر مردم شوروی را ازدنیای دیروز به دنیای علمی وفنی آینده‌که دانشمندان برای آنهافراهم میسازند متوجه کند .

بهمین سبب است‌که در شوروی بجای رومانهای علمی جدید بیشتر آثار «ژول‌ورن» راترجمه میکنند .

ازسال ۱۹۱۷ تا۱۹۵۰ قریب پنج میلیون جلد ازآثار «ژول‌ورن» به بیست ویك زبان درشوروی چاپ و منتشر شده است .

«آلکسی تولستوی» که پس از انقلاب «درسال ۱۹۲۳» به روسیه بازگشت سه سال پس از بازگشت خودکتابی بنام «مبالغه مهندس گارن» نوشت

داستان کتاب، ماجرای یك مهندس روسی بودکه بااختراعی مربوط به درآوردن طلا ازاعماق زمین‌ازشوروی فرارمیکند بااین تصورکه بوسیله طلاهای خودش مشکلات مادی جهان راحل خواهد کرد وفرمانروای دنیا خواهد شد. اما درمعادن او اعتصابی برپا میشود ومهندس ناچار فراری میگردد ونقشه هایش بهدرمیرود .

درسال ۱۹۲۹ «الکساندر بلیایف» که پیشوای این قبیل نویسندگان درشوروی است کتابی بنام «صعود به نیستی» نوشت

نویسندگان دیگری نیزاز«بلیایف» پیروی کردند ورمانهای علمی آنها بیشتر ماجراهای مبارزات سیاسی و اقتصادی رانقل میکند .

شاید اکنون بهترین نماینده این قبیل رومان نویسان «ایوان افرمف» باشد .

آخرین رمان اوکه «قلب اژدها»نام دارد داستان یك سفینه فضائی‌بنام «توله» است‌که بوسیله بشر به فاصله هفتاد وهشت سال نوری‌ازکره زمین فرستاده شده استوسرنشینان آن درجستجوی کرات مسکون‌دیگری هستندکه ساکنان آنهابوسیله‌رادیو پیامهائی برای بشر فرستاده اند...

این دانشمندان بالاخره موفق‌میشوند که باساکنان یکی ازکرات تماس بگیرند نخست خیلی بااحتیاط رفتار میکنند زیرا نمیدانندکه با دوست سروکاردارندویابادشمن. این‌موجودات بجای اکسیژن باگاز فلور تنفس میکنند .

دانشمندان زمین پس از اینکه اطلاعات خودشان رابا ساکنان آن‌کره مبادله میکنند بسوی زمین برمیگردند

همه چیز از همه جا

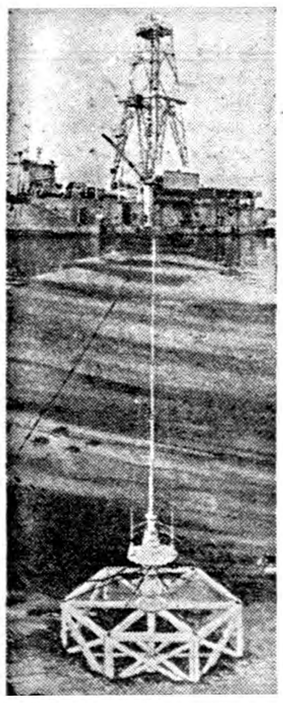

۱۸۰۰ میل دراعماق زمین

بزودی دانشمندان امریکائی‌اقدام‌به تحقیقات مفصلی درباره تاریخ‌قطعی پیدایش زمین خواهند کرد واولین‌قدم دراینراه رابافرستادن یك مته پنج اینچی باعماق زمین برخواهندداشت.

چنانکه مجلات امریکائی دراینباره نوشته اند تا سال دیگر در میان اقیانوس اطلس، درحدود دویست میلی شمال پورتوریکو، یك جزیره مصنوعی فلزی ساخته خواهد شد که بالنگرهای عظیم باعماق زمین متصل‌خواهدشداین‌جزیره مرکزفعالیت علمای زمین‌شناسی‌میشود زیرادرآن‌با آخرین‌وسایل‌موجوددرجهان، نسبت‌به فرستادن مته فوق الذکر اقدام‌خواهند کرد ودر نظر است که این مته‌که متکی بفشار وچرخش بسیار قوی و خرد کننده ایست تاعمق ۱۸۰۰ میلی زمین فرستاده شود.

نکته ای‌که دراین تحقیق‌موردتوجه است وآن اینست که بااین کار می توان تاریخ قطعی تشکیل زمین‌را ازروی آزمایش‌سنگهای طبقات‌تحتانی زمین دریافت ونیز باپائین رفتن‌باعماق زمین آشکار نمودکه مطابق فرضیه دانشمندان زمین روز بروز سردتر میشود یااینکه گرمتر میگردد.

ذکراین موضوع خالی از لطف‌نیست که زمینی‌که مابروی آن‌زندگی‌میکنیم ازسه طبقه تشکیل شده است بشرح زیر :

۱ـ طبقات سنگهای مخلوط «۱۸۰۰ میل »

۲ـ طبقات آهن ونیکل مخلوط۱۴۰۰ میل .

وطبقه آهن ونیکل مذاب ۴۰۰ میل که هسته مرکزی زمین‌نامیده میشود.

البته تاکنون این موضوع فرضیه‌ای بیش نبود ولی بافرستادن سفیری از فراززمین باعماق آن میتوان بر همه این اسرار وقوف‌یافت وآنراحل نمود. دانشمندان جهان معتقدندکه این اقدام میتواند، عمر آینده زمین را تعیین کند وبطور قطعی اعلام دارد که تاچند هزار سال دیگر زمین بصورت فعلی باقی خواهد بود .

محیط صمیمانه

درفستیوال تئاتر ایرلندی که از ۱۴تا۲۸ سپتامبر ۱۹۵۹ درشهر برلن تشکیل گردید عده زیادی شرکت‌کرده بودند. درعکس زیر ازچپ براست سه بالرین از سه کشور مختلف درکنار هم دیده میشوند ، ایوت کلئویر از فرانسه: بیارلین‌روس از استرالیا والیابیارکف از انگلستان.

اطلاعات هنری

سوگند
اثر: لابارون اورسی
ترجمه: ا . پ .

بدون توجه به نگاه های عجیب‌آنها راه خود را ادامه میداد . ولی وقتی به محاذات خانهٔ همشهری ـنماینده «دلاتور » رسیدوعده‌ای از ولگردان را دید که تقریبا راه را سد کرده بودند دختر جوان قدم آهسته کرد و بسمت چپ رفت . باین امید بود که از پشت سر جمعیت در کنار دیوار راهی برای خود باز کند .

وقتی در این معبر باریك قدم گذاشت ناگهان زن چاقی سرراه او قرار گرفت . دستها را بکمر زد و با نگاه تمسخر کفشهای چرمی نرم دختر ناشناس و حاشیهٔ دانتل ژوپون او راکه کمی‌از زیر دامن‌خاکستری بیرون آمده بود نگریست .

دختر جوان با ملایمت گفت :

ـممکن است‌کنار بروید تا من بگذرم ؟

زن چاق روبه زنهای دیگر کرد و باقهقهه بد صدائی گفت:

ـمیخواهد بگذرد !...به‌به !... این خانم را ببینید !... اصلا این کوچه رابرای عبور «آریستو» ها (اشرافها) درست کرده اند !

دختر جوان تکرار کرد :

ـمن عجله دارم . بگذارید رد بشوم .

سعی می کرد آرامش‌خودرا حفظ کند . ولی رنك سرخ خونی که به گونه‌هایش دویده بود ولحن سرد و در عین حال مودب او نشان می دادکه دختر متشخصی است و خون اصیل او در برابر این جمع خشن و بد قیافه طغیان کرده است . همین قرینه کافی‌بود که تماشاچیان‌این صحنه را علیه او بشورش وادارد .

زنها فریاد زدند :

ـآهای ! ... این «آریستو» است !

براثر سرو صدای زنها ، مردهای نیمه مست از میخانه نزدیك بیرون آمدند عدهٔ زیادی از بچه ها از دو سرکوچه بمحل تجمع دویدند و همصدا دم گرفتند :

ـآهای ، آهای ، آریستو !.... بیائید تماشای آریستو ...

وظرف چند لحظه دختر جوان خود را در محاصره چهره های برافروخته و خشمناك دید . بدون اراده و بحکم غریزه دفاع بطرف خانه که بلافاصله در سمت چپ‌قرار داشت عقب رفت .

جلوی در سنگین این خانه چند پلهٔ سنگی قرار داشت . بروی پله ها پناه برد . جمعیتی که با کمال بی احتیاطی تحریك کرده بود باو نزدیك‌میشد.

یك جوان ولگرد که ریشه های کلاه قرمزش روی چشم بد نگاهش ریخته بود با خنده به زنی که نزدیکش بود گفت :

ـآهای عمه نگاه کن این پیراهن خاکستری بتو خوب می آید .

یکی دیگر افزود :

ـروزی که «سانسون» میرغضب پای گیوتین سربریده اش را نشان بدهد باید این شال گردن را دور گردنش ببندیم .

سپس به تقلید اشراف با ژست مضحکی خم شد و بادو انگشت کثیف خود دامن خاکستری دختر جوان را بالازد که مردم ژوپون دانتل او راببینند

فریاد های ناسزا و خنده های صدا دار این حرکت جوان ولگرد را همراهی کرد .

یك پیرزن تنومند با خنده گفت :

ـدانتل باین قشنگی را چرا پنهان کرده ای ؟.... خانم خوشگل، بین خودمان بماند من زیر پیراهنم هیچ بتن ندارم .

صدای دیگری فریاد زد :

ـاین دانتل و این شال‌گردن پول نان یکماه یك خانواده است .

مشروب سرها را گرم کرده بود برق کینه و نفرت در تمام نگاهها می درخشید دختر ناشناس در مقابل خطر بزرگی که جانش را تهدید می کرد پله پله عقب می رفت .

یك زن با چهره استخوانی فریاد زد :

ـبرای خانم کالسکه بیاورید !

سپس شال دختر جوان را با خندهٔ گوشخراشی از روی شانه اش کشید .

بااین‌حرکت‌باران ناسزاها و الفاظ رکیکی که قابل نقل نیست برسر دختر جوان باریدن گرفت . گردن ظریف و سفید و شانه های زیبای‌او به به آتش خشم و نفرت این جمع ولگرد دامن زد . گوئی‌در گفتن‌کلمات‌شرم‌آور با یکدیگر مسابقه گذاشته بودند .

دختر جوان که در مقابل این طوفان نفرت و خشم . دچار وحشتی‌توصیف ناپذیر شده بود خود را جمع‌کرده و به در سنگین خانه پناه برده بود .

ناگهان زن بدصورتی یك سیلی محکم به چهرهٔ رنگپریده دختر زد .و فریاد شادی و شعف جمعیت‌این توهین‌اورا تشویق کرد .دخترجوان‌خونسردی خود را از دست داد . دیگر طاقت تحمل نداشت . شروع به مشت کوبیدن به در سنگین خانه ای که جلوی آن پناه برده بود کرد و فریاد زد :

ـبدادم برسید !بدادم برسید !...

ترس‌ووحشت او جمعیت را بیش از پیش به شوق و هیجان آوردو قدم پیش گذاشتند تا او را از کناردر بمیان کوچه ببرند و میان گل وخاك برزمین بکشند .

ولی درست در همان لحظه ای که دست های خشن پیراهن او راگرفتند ناگهان در سنگین باز شد و دخترجوان احساس کرد دستی بازوهایش را گرفت و بداخل خانه کشید .

صدای بسته شدن در چوب کاج‌را شنید و صدای فریاد های خشم آلود ناسزاهای رکیك‌و جهنمی در گوشش خفیف ترشد . سپس صدائی‌با لحن آمرانه گفت :

ـاز پلکان بالا بروید و باطاق روبرو وارد شوید . مادرم آنجاست . زودبروید .

در سرسرای تاریك دختر جوان سعی کرد خطوط چهره کسی را که جان‌وشرف‌خودرامدیون اوبود تشخیص‌بدهد.ولی ناجی‌در تاریکی پشت در ایستاده و دست روی قفل گذاشته بود . با صدای خفه ای پرسید :

ـحالا چه میکنید ؟

ودر جواب خود صدای آرام او را شنید :

ـباید اینجا بمانم و مانع شوم که این جماعت در خانه‌ام را بشکنند و شما را ببرند . بنابراین خواهش میکنم همانطور که گفتم بالا بروید .

دختر جوان بدون‌اراده شروع ببالا رفتن از پله ها کرد .

بر اثر این ماجرای وحشتناك تمام بدنش میلرزید . زانو هایش قوت بالارفتن نداشت.

صدای فریاد ها و نعره های جمعیت را می شنید . دیوانه وار به در سنگین مشت میکوبیدند .وقتی به طبقه بالا رسید در روبرو را نیمه باز دید . آنرا باز کرد و وارد شد .

در همین لحظه در خانه نیز باز شد وفریاد های خشم جمعیت دوباره بوضوح بگوش دختر فراری رسید با تحیر از خود پرسید : « چطور یك مرد تنها جرئت میکند با این جمعیت ترسناك رو برو شود ؟»

اطاقی که وارد شده بودظاهر بانشاط ودلبازی داشت .اثاث آن در عین سادگی قشنك و همه برنگهای روشن بود .

از انتهای اطاق صدای ملایمی بلند شد :

ـجلو بیائید ، دختر جان ، بیائید و در را پشت سرتان ببندید .این جماعت بشما حمله کرده بودند ؟ نترسید . پسرم با آنها صحبت خواهد کرد . نزدیك بیائید ، دختر جان . بنشنید .دیگر نترسید اینجا درامن وامان هستید .

نیازمندیها و آگهی‌های کوچک

استخدام میشود

یکنفر دوشیزه یا بانو که‌بزبان انگلیسی آشنائی داشته وماشین - نویسی لاتین و فارسی بداند برای تمام روز استخدام میگردد متمنی است به شرکت سهامی پرس - اکسپرس خیابان سعدی ساختمان نمازی تلفن ۳۴۲۹۱ تا ۳۴۲۹۵به آقای در هوانسیان مراجعه‌نمایند. آ_۳ ۱_۳ ۲۲۹۴۸

WANTED

English - Persian shorthand typist for International Airline. Write full particulars previous experience, salary request to POB 193.

آ_۲۳۰۱۲ ۲_۱

استخدام‌میشود

یکنفر مدیر داخلی برای کارخانه منگنیزی باحقوق کافی استخدام‌میشود ملوطلبانیکه دراینکار سابقه‌دارند با دردست داشتن مدارك عصرها بخیابان شهید رزم آراء نرسیده به‌پل‌سیمان شماره ۷۶۵مراجعه فرمایند . آ_۱۸۳۳۵

پادوودوچرخه سوار

لازم است ناصریه‌پاساژ مینوشی هوش بهروش

آ_۱۸۳۳۹

به‌یکنفر دوشیزه یابانو

برای فروشندگی نیازمندیم نادری ست فروشی ساسانیان تلفن۴۴۳۸۹

آ_۱۸۳۴۵

کارگر دندانساز باتجربه استخدام میشود

شاهرضا ابتدای خیابان خواجه‌نصیر طوسی دندانسازی واشنو سکی

آ_۱۸۳۵۹ ۲_۱

یك‌دوشیزه ماشین نویس

که‌ازعهده امور بایگانی هم‌برآید برای تمام روزمورد نیازاست داوطلبین بامشخصات ومیزان حقوق بصندوق پستی شماره ۱۷۷۳ مکاتبه نمایند .

آ_۱۸۳۸۹

یکنفر آشپز که تجربه

زیاد وسابقه کاردرهتلهای‌درجه‌اول داشته باشد وازعهده تهیه غذاهای بین‌المللی برآید باحقوق‌مکفی‌استخدام میشود هتل کارلتون خیابان تریا نرسیده به‌چهارراه روزولت تلفن ۴۹۹۰۰

آ_۱۸۳۹۹

بچند بانو که‌اززردوزی

یاکلدوزی اطلاع داشته باشندنیاز مندیم نشانی‌خیابان اقاشیخ‌هادی کوی اطاق‌بازرگانی روبروی دبستان شهریار انتهای‌کوچه منزل حسن زره‌دوز .

آ_۱۸۴۰۳

آگهی‌استخدام

یك شرکت تجارتی به‌چند نفر حسابدار مبرز برای تمام روزنیازمند است داوطلبان تقاضاهای خودرا با ذکر پایه تحصیلات سابقه‌کار - محل خدمت پیشین ونام‌معرف‌به‌شماره ۹۱۶ دفتراهنمای اطلاعات ارسال دارند .

آ_۱۸۴۱۱

دونفرنقشه‌کش کوبیست

موردداحتیاج است شرکت فراز نو خیابان منوچهری .

آ_۱۸۲۱۳

یك نفر که‌بتواند

توقفگاهی راداره نموده و مواد فارسی هم داشته باشد باداشتن ضامن نیازمندیم‌طالبین بدفتر ژاله بار در خیابان‌ژاله‌ایستگاه‌بهبهانم‌مراجعه‌نمایند

آ_۸۴۱۷ ۱

نقشه‌کش درجه اول

برای قالب سازی وماشین سازی موردداحتیاج است .

کارخانه ارج جنوب خیابان شهباز خیابان شوش

آ_۳۴۶۸ ۲

موسسه کاریابی‌ملی‌ایران

برای اداره کردن کلیه امورسازمان مرکزی و شعبات خودبیکنفر کارمند باشرائط زیر نیازمند است .

۱ـسن بین ۳۵ الی۵۰ سال .

۲ـ داشتن برك عدم سوء پیشینه

۳ـدارا بودن دیپلم کامل ادبی

۴ـ داشتن تسلط کامل به امور اداری .

۵ـ دارابودن تضمین کافی .

نشانی‌خیابان اکباتان مقابل کارگزینی شرکت تلفن شماره ۱۰۴

آ_۲۳۴۶۴

موسسه کاریابی ملی ایران

به تعدادی کارمند برای شعبه‌میدان توزیه وسلسبیل‌باشرائط زیرنیازمند ست :

۱ـسن بین ۲۵ الی ۴۰ سال

۲ـداشتن حداقل گواهینامه سوم متوسطه .

۳ـ دارا بودن برك عدم سوء پیشینه

۴ـداشتن تسلط کامل به امور اداری .

۵ـسپردن تضمین‌نقدی ببانك

نشانی‌خیابان اکباتان مقابل کارگزینی شرکت تلفن شماره۱۰۴

آ_۲۳۴۶۲

یك بابانو که‌بزبانهای انگلیسی و فرانسه تسلط کامل‌داشته باشد برای کار در فرودگاه مهرآباد مورد نیاز است .

داوطلبین با ذکر کلیه مشخصات باشرکت ایرتوك خیابان فردوسی شماره ۷۱ مکاتبه نمایند

مستغلات

فروشی رهن تصرف

در بهترین محل شمالی شهر خانه بمساحت ششصد متر با بنای‌تازه‌ساز با هفت اطاق سه زیر زمین و لوازم دیگر رجوع فرمایند لاله‌زار نزدیك توبخانه ۳۴۷۸۴ به بنگاه کوشان

آ_۲۳۱۶۶ ۱_۳ ۱۰

آژانس سیار

منازل دربست و آپارتمانهای مجهز شما را در شهر یا شمیرانات به اتباع خارجی اجاره میدهد تلفن ۶۶۷۲۹

آ_۱۷۲۳۷ ۲_۱

مستاجرین محترم مستغلات

در حدود ۱۰۰۰ منزل و آپارتمان خالی موجود داریم واز شما کمیسیون دریافت نمی کنیم بما مراجعه‌فرمائید لاله‌زار نزدیك کوچه مهران سازمان تهیه مسکن ۹۴۰ تلفن های ۳۹۹۵۳و ۳۹۲۹۳

آموزشگاههای فنی

میدانید اسلوب صحیح رانندگی و میکانیکی را در کجا می‌آموزند فقط درهنرستان فنی پرستو کمرکش‌شاهپور تلفن ۲۳۹۱۶

تعلیم صحیح رانندگی هنرکده فنی بزرگترین آموزشگاه رانندگی‌ومکانیکی درخاورمیانه

رانندگی رابا آخرین مندعلمی شما میاموزد وتاگرفتن گواهی نامه‌رسمی بشما تعلیم میدهد .

هنرکده فنی روبروی چاپخانه مجلس تلفن ۳۸۰۴۶

کلاس رادیو پاریس

باسیزده سال سابقه تدریس

بامتیاز رسمی وزارت فرهنگ‌همه روزه رادیو را حضوری‌دربرای‌شهرستان ها بامکاتبه تدریس میکند ـخیابان اسلامبول پاساژ میزبان .

نقشه کشی

دوره جدید کلاس نقشه کشی‌سه شنبه ۱۳مهر تشکیل میشود .

قبلا نامنویسی کنید .

کاخ دانش

نادری ـنرسیده بچهارراه اسلامبول

ماشین نویسی

فارسی و لاتین را با کاملترین ماشینهای دنیا رویال و تورپیدونرد مافرا گیرید و بلافاصله توسط خود ما استخدام شوید .

کاخ دانش

نادری ـنرسیده بچهارراه اسلامبول

اجاره داده میشود

منزلی است واقع

در خیابان خانقاه جنب خیابان‌خیام کاشی ۵۶ دارای ۵ اطاق و۲ زیر زمین و حمام و روشوئی تلفن برق پانصد متر باغچه مشجر باجاره‌واگذار میشود طالبین به تلفن ۳۹۲۲۱مراجعه فرمایند .

آ_۲۲۸۲۴ ۲_ ۳

قابل توجه

ساختمان سه طبقه ـبهترین نقطه شاهرضا با حیات مستقل که برای بانك یا موسسات ملی و یا شرکت های خارجی قابل استفاده است اجاره داده میشود .

به بنگاه اعتماد ـخیابان نادری - تلفن ۴۲۹۵۹ مراجعه فرمایند

آ_۲۳۲۱۶ ۱_۲

یك ساختمان مدرن‌نوساز

۵ طبقه مشتمل بر۲۸ اطاق هر طبقه ۶ اطاق ـسرسرا ـحمام وسایر لوازم دارای تلفن وبرق واقع در خیابان پهلوی بالای نهر کرج‌قواره چهارم ازپهلوی باجاره‌داده میشود علاقمندان باتلفن ۶۶۷۶۰ مذاکره فرمایند .

آ_۲۳۴۹۸

یکدستگاه عمارت مجلل

که‌دارای چهل اطاق بزرك باتمام وسائل مجهز می‌باشد دربهترین‌نقطه تهران خیابان ثبت برای موسسات ملی‌ودولتی بنگاه‌ها وبانکها به‌اجاره واگذارمیشود طالبین درتمام روز به تلفن ۳۱۴۴۵ وشبها به‌تلفن۸۴۴۲۰ مراجعه فرمایند .

آ_۱۸۳۶۳ ۳_۱

بفروش میرسد

خانه فروشی‌کوچك

بقیمت ۲۵ هزار تومان

بمساحت ۱۲۵ متر با شش اطاق و یك زیر زمین با برق واقع در کوچه مقابل سید نصرالدین به بازار برای دیدن رجوع فرمایند

لاله زار نزدیك توبخانه ۳۹۷۸۴ به آ_۲۳۱۹۶ ۱_۳ بنگاه کوشان

محل کارخانه فروشی

یك قطعه زمین بمساحت تقریبی‌سه هزار مترمربع دونبش خیابان حضور واقع درجاده شهرری اول خیابان سیمان دارای‌سه‌سالن‌بزرك‌و۷اطاق‌جهت دفتر وانبار ویك‌شماره تلفن‌بایك سانترال برق مشتمل بریك دستگاه موتور ژنراتور بقدرت ۷۵ اسب با قابلو وتمام وسائل نصب شده آماده بکار ودوحلقه چاه ویك مخزن آب که‌برای ایجاد هرنوع کارخانه مناسب می‌باشد برای فروش‌حاضراست .

طالبین میتوانند صبحها ازساعت ۸ الی ۱۲ وبعدازظهر ازساعت ۴تا۸ بعدازظهر باتلفن ۳۳۶۲۹ مذاکره و پس‌ازبازدید محل مزبور پیشنهاد خود رابدهند .

آ_۸۴۰۷ ۱ ۳_۱

برای فروش اثاثیه منزل امریکائی والبسه زنانه .

تلفن ۴۳۷۳۶ آقای ایکن

آ_۱۸۴۲۱ ۱_۳

محل مناسب برای کارخانه

بمساحت ۶۳۰متر محصور باساختمان وآب وبرق موجود بفروش میرسد به تلفن ۳۷۲۲۷مراجعه فرمایند .

(آگهی ابلاغ دادنامه)

در موضوع داد خواست بانو بنفشه چگینی گودرز وند فرزند محمود بطرفیت. رجب گودرزوند چگینی غائب مفقود الاثر بخواسته طلاق که پرونده بکلاسه ۲-۹۷و۳۵ مدنی‌شعبه اول‌در دادگاه شهرستان قزوین جریان داشته و پس ازاتمام جریان مقدماتی نتیجه بموجب دادنامه شماره ۴۳ - ۱۱ر۲ر۳۸ بشرح زیر رای صادر گردیده .

رای ـباتوجه به تحقیقاتیکه از طرف دادگاه شهرستان تهران بعمل آمده. خوانده‌وولی همدانی جگرکی در محلیکه در لایحه شماره۳۲۸۳ ۳۶و۳۶ منتسب به رجب‌گودرزوند چگینی نوشته شده شناخته‌نشده اند وبا تحقیقی هم‌که از کلانتری وزاندارمری شهر ری ونازی آباد بعمل آمده کوچه شهنوازخانی‌که درلایحه فوق آدرس خوانده‌معرفی شده وجود خارجی نداشته است بنا براین لایحه مزبور قابل‌ترتیب اثر نیست وآنرا ازناحیه خوانده نمیتوان تلقی نمود وچون باانتشار آگهی وانقضاء مدت اطلامی از حیات وممات رجب گودرزوند چگینی شوهرخواهان بدست‌نیامده وطبق اظهارات گواهان نامبرده مدت‌شش سال است‌غائب‌مفقودالاثر میباشد بنا براین خواهان طبق ماده ۱۰۲۹ قانون مدنی ذیحق در طلاق بنظر میرسد و حکم بطلاق وی صادر میشود که پس از قطعیت باانجام تشریفات اجرا شود رای غیابی و قابل اعتراض است .لذا مراتب آگهی میشود که از تاریخ نشر آخرین آگهی‌ظرف مدت مقرر هرگاه محکوم علیه‌در قید حیات باشد اقدام قانونی بنماید .چنانچه بعدا ابلاغی‌بوسیله آگهی لازم شود فقط یك نوبت آگهی در روزنامه خواهد شد و مدت آن ده روز است مدیردفتر دادگاه شهرستان قزوین اکبرپاد

۱ـ۳ ۱ ـ ۲۳۳۲۴

آگهی حصروراثت

آقای محمد علی صمدیار دارای شناسنامه شماره ۴۹۵ فرزند میرزا آقا ۱ زاین دادگاه درخواست گواهی حصروراثت نموده و چنین توضیح داده که میرزا آقا صمدیار فرزند احمد در تاریخ۱۰ر۳ر۱۳۳۰ دلولیان اقامتگاه دائمی خود بدرود زندگی گفته وورثه آن مرحوم منحصر است به محمدعلی صمدیار به‌شناسنامه شماره۴۹۵(درخواست‌کننده گواهی حصر وراثت) و حاجی آقا شناسنامه شماره ۴۹۳ (پسران) متوفی وصغری به‌شناسنامه شماره۴۹۶ وکبری به شناسنامه‌شماره۴۹۴ دختران مرحوم شهرت ودات صمدیار و محل‌صدور شناسنامه ها حوزه ۱۹ اداره آمار وثبت احوال تهران میباشد اینك نجام تشریفات مقدماتی درخواست مزبور در سه نوبت بی دربی ماهر یك مرتبه آگهی مینماید تا هر کسی اعتراض دارد‌یا وصیت نامه زمتوفی نزد او باشد از تاریخ نشر نخستین آگهی ظرف سه ماه بدادگاه تقدیم دارد والا گواهی صادر و هر وصیتنامه جز سری و رسمی که بعد از این موعد ابراز شود از درجه اعتبار ساقط و بلااثر خواهد بود .

رئیس دادگاه شهرستان کرج

نوبت اول ۱۰ر۸ر۳

نوبت دوم ۱۰ر۶ر۳۸

نوبت سوم ۱۰ر۷ر۳۸

آگهی های کوچك

گاز کمپرسی

ساخت اتحاد جماهیر شوروی‌رسید ماشین کار - خیابان قزوین مقابل خیابان مخصوص تلفن ۵۲۴۴۹

آ_۲۳۲۳۶ ۱_۵

۱ـ شیاف بلاکو

۲ـ اوول سلفوژنول

۳ـ کری ژنول

۴ـ گراویدوکرم

«ابلاغ»

آقای جلیل رومینا کار مند وزارت کار .

نظر باینکه ازاجرای حکم انتقال باداره کار استان هشتم (کرمان) تمرد نموده و هیچگونه اطلاعی نیز از وضع خود نداده اید بنا براین برطبق بند چهار نظامنامه محاکمات‌اداری‌ازطرف دادستان‌اداری برطبق شما ادعا نامه صادر گردید وچون از محل اقامت شما اطلاع در دست نیست بدینوسیله از شما دعوت میشود که ظرف یك هفته از تاریخ نشر این آگهی‌برای اطلاع ازمفاد ادعانامه و تهیه‌پاسخ باداره کار گزینی وزارتکار مراجعه نمائید در غیر اینصورت دادگاه اداری تشکیل و غیابا به تخلف شما رسیدگی و حکم صادر خواهد نمود .

وزیر کار

۱ ـ ۲ ۱ ـ ۲۳۳۱۲

بهترین‌ارزانترین

مرغ امریکائی ـتخم مرغ روز

۴ یار فیشر آباد خیابان سپهبدزاهدی تلفن ۴۲۹۶۲

آ_۲۳۱۴۶ ۱_۳

آگهی ابلاغ

بتاریخ۲ر۱۱ر۱۳۳۳ ازطرف‌دادستان دیوان محاسبات طی‌شماره ۶۷۸۶ ادعا نامه علیه آقای محمد حسین تقرراده صاحب جمع‌پیشین قندوشکر قوچان نسبت‌بکسر‌ابوابجمعی نامبرده بمبلغ ۷۴۰۲۱ر۱۰ ریال ازشعبه پنجم‌دیوان محاسبات صدور دادنامه مقتضی را خواستار شده‌اند .

چون فعلا محل اقامت مشارالیه‌غیر معلوم می‌باشد لذامراتب طبق ماده ۱۰۰قانون آئین‌دادرسی مدنی ودستور دادگاه‌سه‌نوبت متوالی (ماهی‌یکبار)در روزنامه رسمی کشور شاهنشاهی و روزنامه اطلاعات آگهی میشود با گذشتن سه‌ماه ازتاریخ‌نشر نخستین آگهی چنانچه شخص مذکورخودرا بدفتر دیوان محاسبات معرفی نکند ویا پاسخی نفرستد پرونده امربرای صدور دادنامه غیابی بدادگاه شعبه مربوطه تقدیم خواهد شدواگر بعدا ابلاغی بوسیله آگهی لازم شودفقط یکنوبت آگهی درروزنامه خواهد شد ومدت آن‌ده روز است .

رئیس دفتر دیوان محاسبات عباس لاری‌زاده

۱ـ۳ آ_۲۳۴۲۸

دفتر مشاوره قاضی

ثبت شرکت‌ها و علائم

برای تنظیم اساسنامه شرکتهای تجارتی و ثبت علائم بدفتر مشاوره مراجعه فرمائید ـ سفارش شهرستانها نیز انجام می شود . نشانی خیابان شاهرضا کوچه شاهرود تلفن ۴۷۷۰۶ تلگرافی ۹۱۱ پذیرائی از ساعت ۴ تا ۸ بعداز ظهر ۱ـ۲۶ آ_۱۵۶۰۱

رونوشت آگهی حصر وراثت

آقای محمود قناد دارای شناسنامه شماره ۹۷ فرزند محمد حسین از این دادگاه درخواست گواهی‌حصر وراثت نموده و چنین توضیح داده که آقای حسین قناد در تاریخ ۱۷ر۹ر۳۷ در تهران اقامتگاه دائمی خود بدرود زندگی گفته ورثه آنمرحوم منحصر است به دو پسر بنامهای ابوالقاسم محمود دارندگان شناسنامه شماره ۹۶ بابل و۹۷ بابل و سه دختربناسامی ملیحه و فخرالزمان و مهری زمان دارندگان شناسنامه های شماره ۱بابل و۹۸ بابل و۶۸۰ ساری فرزندان اناث و ذکور مرحوم حسین قناد ویك زوجه دائمی بنام طوبی قناد دختر مرحوم کربلائی میرزا بشناسنامه شماره ۹۵ صادره بابل

اینك با انجام تشریفات مقدماتی درخواست مزبور را در سه نوبت‌پی‌دربی ماهی یکمرتبه درروزنامه رسمی کشور شاهنشاهی وروزنامه محلی اعتراف آگهی مینماید تا هر کسی اعتراض دارد و یا وصیتنامهٔ از متوفی نزد او باشد از تاریخ‌نشر نخستین آگهی ظرف سه ماه بدادگاه تقدیم دارد والا گواهی صادر و هر وصیتنامه جز سری و رسمی که بعد از این موعد ابراز شود از درجه اعتبار ساقط و بلااثر خواهد بود .

نوبت اول ۹ر۶ر۳۸

نوبت دوم ۹ر۷ر۳۸

نوبت سوم ۹ر۸ر۳۸

رئیس دادگاه‌بخش‌بابل‌سیدامداله میرمیران

آ_۱۴۵۵۵ ۱_۳

واگذار میشود

یك باب مغازه لباس‌شوئی

سه نبش واقع در خیابان جمشید آباد بعلت مسافرت با اثاثیه‌ودر صورت تمایل بدون اثاثیه بقیمت مناسب واگذار میشود طالبین به تلفن۳۳۷۰۵ مراجعه نمایند .

محل مناسبی

برای موسسات تجارتی.دفاتررسمی وفنی مطب .خیاط‌خانه و غیره‌مشتمل بر چهار اطاق و یك سرسرای‌مستقل بابرق‌و تلفن و آب‌لوله کشی .واقع در خیابان فردوسی واگذا رمیشود از ۵ـ۷ عصر به تلفن۳۰۳۲۷۴مراجعه فرمایند .

آ_۱۷۷۴۳ ۱_ ۵

گم شده

دوقطعه چك شماره

۹۰۲۹۴۷بمبلغ سی‌هزار ریال و شماره ۹۰۲۹۴۸ بمبلغ بیست‌هزار ریال بانك صادرات شعبه گمرك‌در وجه حامل مفقود شده وازدرجه‌اعتبار ساقط است مراتب ببانك نیز اطلاع داده‌شده‌است .

کاظم میوه‌چیان

آ_۱۸۳۰۹

گواهینامه موقت اینجانب

دکتر محمد حسینیون‌مفقود گردیده ازیابنده خواهشمنداست به تلفن ۴۳۷۵۷ اطلاع‌داده ومژدگانی دریافت دارد .

آ_۱۸۴۰۹

جویای کار

جوانی دیپلمه طبیعی

جویای کاراست به‌شماره ۹۱۳ دفتر راهنمای اطلاعات مراجعه شود .

آ_۸۳۳۷ ۱

جوانی ۲۱ساله دارای

گواهینامه دوشخصی و برك معافیت خدمت بامعلومات شش ابتدائی‌حاضر است بایك اتومبیل شخصی کارکند به‌تلفن ۲۶۷۲۴ مراجعه فرمایند .

آ_۱۸۳۰۵

آگهی حصروراثت

آقای سید رضا حسینی فرزند مرحوم سیدمیرزاحسینی‌دردتاریخ۱۲ـ۱۱ـ۱۳۳۶ درخواست گواهی حصروراثت ازاین دادگاه نموده و چنین توضیح داده که مرحوم سید میرزا شناسنامه ۳۹ صادره از دوزعنبر ساوجبلاغ در سال ۱۳۳۴ در محل اقامت دائمی خود قریه دوزعنبر از توابع دهستان ساوجبلاغ فوت نموده‌وارث حین الفوت او منحصرا عبارتند از شش پسر وشش دختر وسه عیال دائم بنامهای زیر ۱ـسید رضا حسینی شناسنامه ۴۷ صادره بخش سه کرج ۲ـسیدعلی شناسنامه ۴۸صادره بخش سه کرج۳ـقنبر حسینی‌شناسنامه ۴۳ بخش سه کرج ۴ـ سیدحلال شناسنامه‌شماره۳۵۲بخش‌سه‌کرج ۵ـ قربان علی‌حسینی شناسنامه شماره ۱۵ بخش سه کرج ۶ـسید عبداله حسینی شناسنامه شماره۲۷ بخش۳ کرج (همه پسران متوفی)۷ـ سیده خانم‌شناسنامه ۵۲شهرت‌قنبربیا ۸ـ زهرا حسینی شناسنامه ۱ ۱کرج ۹ـ خورشید بانوحسینی شناسنامه شماره ۷ کرج ۱۰ـ اشرف‌السادات حسینی شناسنامه شماره ۱کرج ۱۱ـ فخرالسادات حسینی شناسنامه شماره ۲ کرج ۱۲ـ شرف السادات حسینی شناسنامه‌شماره۲۸ کرج(همه‌دختران متوفی) ۱۳ـشاه‌نساء حسینی‌شناسنامه شماره ۴۰ کرج ۱۴ـسیده خانم حسینی فرزند سید حمید شناسنامه شماره ۴۲ کرج ۱۵ـبی‌بی‌خانم‌حسینی شناسنامه ۴۱ کرج هرسه عیال های دائمی متوفی و بجز نامبردگان فوق‌وارث دیگری ندارد و نیز توضیح داده که قبل‌از مرك مرحوم‌سیدمیرزا فرزندش سید عبداله شناسنامه ۲ صادره دوزعنبر ساوجبلاغ در تاریخ سال۱۳۲۴ در محل اقامت دائمی‌قریه دوزعنبر از توابع‌ساوجبلاغ فوت‌نموده (باسیدعبداله ردیف ۶ فرق دارد) و وارث منحصر حین الفوت اوعبارت بودند پدرش سید میرزا و مادرش سیده خانم (ردیف ۱۴بالا) وبجز ۲ نفر نامبرده بالاوارث دیگری داشته است اینك‌با انجام‌تشریفات مقدماتی مراتب سه‌نوبت متوالی ماهر یك‌مرتبه در روزنامه رسمی کشور شاهنشاهی وروزنامه کثیرالانتشار اطلاعات آگهی میشود تاهرکسی که اعتراض دارد ویاوصیتنامه از متوفی نزد کسی باشد از تاریخ انتشار نخستین آگهی ظرف سه ماه ماین دادگاه تقدیم دارد والا گواهی صادر میشود و وصیت نامه‌ای جز سری و رسمی‌که بعد از این موعد ابراز شود از درجه اعتبار ساقط و بلااثر خواهد بود

دادرس دادگاه کرج محمدخاور

نوبت اول ۱۰ر۵ر۳۸

نوبت دوم ۱۰ر۶ر۳۸

نوبت سوم ۱۰ر۷ر۳۸

آ_۱۵۸۲۲ ۱_۳

احتیاجات زندگی

ریمینگتون

Remington

تضمین ۵ ساله - تعهدلوازم یدکی

لاله‌زار نو اتوال

فرش

باشرایط نقدوا قساط

شرکت جهان فرش

خیابان شاهرضا جنب سینما ژاله تلفن ۴۱۱۴۴

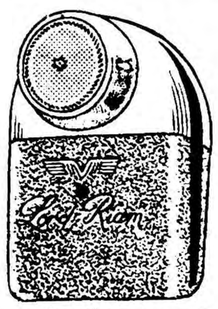

ماشین ریش تراشی لورد ریام با باطری ساخت سویس مرکز پخش شرکت‌بازرگانی‌حمید خیابان اکباتان ۲۲۷ازشهرستانها نماینده پذیرفته میشود .

آ_۱۸۳۸۵ ۱_۱۰

سمعك ـ سمعك ـ سمعك

سمعك روی دسته عینك برای بانوان وآقایان سمعك روی گل سروسمعك جیبی

سمعك به هر اندازه هر مدل

لوازم سمعك را همیشه و همه وقت فقط میتوانید از شرکت عینك سازی تهران خیابان نادری خریداری‌فرمائید

آ_۲۳۴۴۲ مترو

تلویزیون مدیاتور

آتلیه

بابرق ضعیف بهتر از هر تلویزیونی کارمیکند تنظیم برق از ۱۹۰ تا ۲۵۰ ولت تلویزیون مدیاتور دارای فیلتر و کلید بوده و بلندگوی نگهدارنده‌ای تلویزیون مدیاتور های فیدلیتی بهترین هدیه برای شما میباشد

۲۳۴۴۰

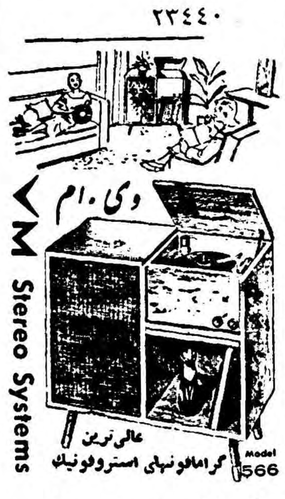

گرامافونهای استروفونیك عالی‌ترین

برای مشاهده مدلهای مختلف و شنیدن صدای استروفونیك به شرکت الکترون ـ شاه‌آباد ـخیابان باغ سپهسالار مراجعه فرمائید.

آ_ ۲۳۴۱۶ آگهی مودت

راهنمای پزشکی اطلاعات

دکترهای متخصص‌دربیماری اعصاب

دکتر رحمانی

از دانشگاه لندن خیابان بهلوی بالاتر از چهارراه امیر اکرم تلفون ۴۵۱۱۴ پذیرائی صبح و عصر

دکترهای متخصص درامراض پوست

دکتر محققی

دانشیار دانشکده پزشکی

پذیرائی از ۴ تا۸ بعدازظهر

نشانی دروازه دولت روبروی پمپ‌بنزین تلفن ۳۳۰۰۹

دکترهای متخصص‌درمجاری ادرار و تناسلی

دکتر محمد رضا مسند

رزیدنت سابق بیمارستانهای امریکا درمان قطعی‌بیماریهای مقاربتی‌دروازه دولت روبروی‌فیات

دکتر ا ـ پولوسا

متخصص بیماریهای مقاربتی مجاری ادرار ، قناسلی خیابان فردوسی شمالی کوچه صادق تلفن ۴۶۵۸۹

پزشکان متخصص‌درجراحی پلاستیك

دکتر بحری

دانشیار دانشکده پزشکی

متخصص جراحی زیبائی و پلاستیك خیابان سعدی ـ بروی بمب‌بنزین تلفن ۴۰۲۴۸۹

دکترهای متخصص‌درامراض زنان

دکتر مسعود امینی

معالج بیماریهای ـ داخلی ـ زنان و کودکان با بیست و دوسال سابقه طبابت ـ معالجه قطعی بیماری های روماتیسم ـ سیاتیك ـ چاقی مفرط درد اعصاب ـ فلج و سستی اعصاب بوسیله الکترو فیزیو تراپی ماوراء بنفش و مادون قرمز وماساژ های طبی ـ شاهرضا چهار راه کاخ تلفن ۴۴۷۱۴ تلفن ۴۴۷۱۴

دکتر مصطفوی نسب

امراض داخلی ـاطفال خیابان رامنه تلفن ۲۴۴۴۳

پلی‌کلنیك

دکترمجاهدی ـدکترصدیقی

رزیدنت سابق بیمارستان های‌امرید بیماریهای داخلی ـ اطفال ـ مقاربتی ترك تریاك و سایر مواد مخدره ترك الکل

مجهز بدستگاههای رادیوسکپی اتورسل تراپی (بخوردهنده سیلین و غیره) دیاترمی

پذیرائی بعداز ظهر ها و ایام تعطیل و شبها تا صبح

خیابان شاه روبروی‌مسجد سجاد شماره تلفن ۴۹۵۲۶

دکترهای متخصص در بیماریهای قلب

دکتر مرتضی شریفی

متخصص بیماریهای قلب از دانشگاه پاریس با بیست سال سابقه طبابت وجدیدترین دستگاه های آزمایش و تشخیص بیماری های قلب نشانی ـ خیابان استخر حسن آباد ـ اول کوی خواجو پذیرائی عصرها ـ صبح باتعیین وقت قبلی تلفن ۴۹۷۴۸

دکترهای متخصص در بیمارستان جهاز هاضمه

دکتر رفیعی

از دانشگاه پاریس ـمعده ـ کبد روده ـپذیرائی ۴تا ۸ بعد از ظهر خیابان حاتم اول کوچه پاریس

دکتر عباس نیك نژاد

از دانشگاه‌پاریس ـمعده ـروده کبد ـلوزالمعده ـپذیرائی ۴ـ۸عصر ـ دروازه شمیران خیابان گرامی

کشیك امشب پزشکان

آقایان دکتر شاهپور سیاهپوش : خیابان امیریه ایستگاه البرز جنب مسجد فخریه‌ـدکترجلیل‌میرتوریان: خیابان نواب چهارراه قناب کوچه الف‌آقا .

کشیك دائم پزشکان

آقایان: دکتر محمود علم آموز: میدان ۲۴ اسفند کوی بهرام‌تلفن ۶۸۲۸۵ ـدکتر خلیل رسولی:خیابا امیر آباد خیابان نصرت جنب کلانتری ۱۹ تلفن ۴۵۳۲۵ـ دکتر کاظم نجم آبادی :شاهرضا غربی چهار راه بیمارستان پهلوی تلفن ۴۷۳۲۳ـ دکتر محمد حسن رازانی دوراهی یوسف آباد ـ دکترغلامحسـ مهرعلی: چهار راه سلسبیل تلفن ۶۶۶۶۰ ـدکتر کرامت‌الله فرهودی خیابان شاهرضا پل چوبی تلفن ۳۸۵۱۰ ـ دکتر حسین حمیدزاده قلهك خیابان دولت چهار راه رستم آباد ـ دکتر هوشنك بیضائی قلهك خیابان ایستگاه قنات تلفن ۸۱۹۱۰ ـ دکتر حسن فامیلی : خیابان شاه بیست متری اول‌تلفن ۴۸۳۲۸ـ دکتر علی‌اکبر شفانجات تهران نو فرح آباد تلفن ۹۱۶۲۰ـ دکترابراهیم شیلی: انتهای خیابان بهار جنب داروخانه خوشنویسان دکترمهرداد رواقی: خیابان شاهرض خیابان نظام آباد ـ دکتر محسن صادقی: جوادیه کوچه مسجد ـ دکتر عبدالحسین نراقی: خیابان ابرج بین خیابان شمیران و بهار ـ دکتر علینقی رستگار تهران‌نو:خیابان شاه آباد کوچه ظهیر الاسلام

طبیب مخصوص شیر و خورشید سرخ شمیران از ساعت ۹ شب تا ساعت ۶صبح .

کشیك امشب داروخانه‌ها

داروخانه جامی خیابان جامی چهارراه شیخ هادی تلفن ۴۲۱۱۴

داروخانه امریکائی : چهارراه پهلوی

داروخانه میر انتهای شهباز

داروخانه سیما خیابان نواب چهارراه شمکوفه

داروخانه شریعت : خیابان سپهتری

داروخانه شبانه روزی حشمت: خیابان شهباز روبروی در مانگاه دریفوس

داروخانه شبانه روزی امریکائی مقابل درمانگاه دریفوس

داروخانه شبانه روزی فرزاد خیابان قلهك نزدیك داودیه مقابل ثبت‌قلهك

داروخانه و آزمایشگاه دکتر امینی (بیمه کارمندان دولت وفرهنگیان) تلفن ۹۱۹۸۸ ـفارمك ایستگاه دفتر

داروخانه زیبا خیابان ویلا چهار راه پهلوی تلفن ۴۵۲۹۰

داروخانه کاخ خیابان کاخ جنب کوچه مشتاق

داروخانه سعادت کشور خیابان اسکندری چهارراه اسکندری

تلفنهای مورد نیاز

تلفنهای مورد نیاز	
تلفن شهربانی	۳۰۰۸۴تا۳۰۰۸۹
آتش نشانی	۴۴۴۴۳ ۴۴۴۴۴
اداره راهنمائی	۳۰۲۶۱۴
نگهبانی پلیس تهران	۳۰۲۱۵۰
راهنمائی تصادفات	۳۰۲۸۲۵
فرودگاه مهرآباد	۴۱۱۷۳
شرکت تلفن	۳۰۵۵۱۱
سازمان آب تهران	۵۱۰۰۰
نگهبانی‌برق	۴۳۱۷۸

تلفنهای اطلاعات

تلفنخانه ۱۱۰ ۳ تا ۳۰۰۱۹ شعبه	
آگهی ها	۳۰۲۶۳۳ ۳۰۵۱۰۸
درمان شهرستانها	۳۰۵۰۱۷
پرس حوادث	۳۰۳۵۶۹
کانون طوطی	۳۰۴۵۹۲
اطلاعات هفتگی	۳۰۴۸۷۸
اطلاعات بانوان	۳۰۳۳۱۳

کشیك امشب بیمارستانها

بیمارستانهای مسمومین بیمارستان های‌شفا بخیابان خیابان زاله‌تلفن ۳۷۶۲۱ لقمان الدوله ادهم‌خیابان مخصوص‌پشت باغشاه تلفن ۲۳۲۳۳ مجروحین بیمارستانهای رازی در خیابان شاهپور وامدادی شهر و خورشید خیابان مولوی باغ‌فردوس رایمان وعوارض زنانه بیمارستانهای زنان پیچ شمیران وبربری خیابان شیخ هادی و رایشگاه حمـ و نوزادان باغ فردوس ودرمانگاه جنوب بنگاه حمایت مادران‌خیابان صینا در مورد احتیاج فوری به پزشك مقابل وزارت بهداری به وسیله آمبولانس به پزشك کشیك هدایت میشوند تلفن ۳۰۰۷۱

تقویم اطلاعات

شنبه دهم مهر ۱۳۳۸

« بیست ونهم ربیع‌الاول۳۰۷۹

« سوم اکتبر ۱۹۵۹

اذان صبح :ساعت ۴و۲۸ دقیقه

طلوع‌آفتاب :ساعت ۵و۵۸دقیقه

غروب‌آفتاب :ساعت ۱۷و۴۲ دقیقه

صاحب امتیاز و مدیر مسئول: عباس مسعودی
جای اداره خیابان خیام چاپخانه اطلاعات

کشتی باستانی ایران

پهلوان پایتخت در زمان گذشته چطور انتخاب میشد

★ اخلاق وعادات پهلوانان قدیم که باید سرمشق آیندگان باشد چه بود .

★ کشتی باستانی ایران چه مراحلی را طی کرده ؟

★ آداب مخصوص کشتی باستانی چیست ؟

این رپورتاژ ازکشتی باستانی وکشتی گیران معروف قدیم ایران بمناسبت مسابقات کشتی جهانی که اینك دراستادیوم ثریاجریان دارد تهیه شده است .

گرچه بعقیده برخی از متقدمین کشتی ازلغت (کستی) بمعنی گرفتن دستار گرفته شده است ولی، میتوان اظهار داشت که اصل وریشه لغت «کشتی» «کشت» است واین کلمه ترکیبی ناقص ازریشه لغت کشتن میباشد .

بهرحال چون بحث مادرباره کشتی باستانی است، ازاین باب درمیگذریم ووارد مبحث ورزش باستانی- که کشتی گل سر سبدآن‌است میشویم.

ورزش باستانی - دارای آداب مخصوصی است که اول از سنك شروع میگردد .

سنك

عبارت ازدوسطح سنك یاتخته‌است که دروسط جای دست دارد،ورزشکار بروی زمین میخوابد وبا دودست آن دوتخته، سنك رابلند کرده وبا آن حرکات مختلفی انجام میدهد . درحقیقت سنك نام سپر متحرکی‌بوده که سرداران باخود بوسط میدان مبارزه حمل کرده وبرای دفاع ازتیر دشمن از آن استفاده میکرده اند

شنا

پس ازسنك نوبت انواع شنا است که عده‌ای معتقدند این ورزش از هندوستان بایران آورده شده است وسپس گرفتن میل وزدن چرخ وزدن پا وبعد کباده وکمانه است که یك ورزشکار باستانی- مراحل مختلف آنرا ضمن تمرین های فراوا نی میگذراند .

زور خانه

اما وجه تسمیه زورخانه که به محلی اطلاق میشود که درآنجا ورزش باستانی راانجام میدهند، گفته شده، نام جدیدی است وسابقا این محل‌نام های دیگری ازقبیل لنگرگاه وپاتوق و ..... داشته است .

لباس ورزش باستانی- معمولاتنکه چرمی مخصوصی است که تازیر کنده زانو بوده ومخصوصا درهنگام کشتی بیشتر مورد استفاده قرار میگرفته است .

فنون کشتی باستانی

آقای حبیب بلور در «تاریخچه مختصر کشتی» مینویسد:

« موضوع فنون کشتی درایران خود یك بحث طولانی وبزرگی است که بی‌اندازه قابل مطالعه ودقت وتعبیر وتشریح وتفسیر میباشد.... مثلا سعدی شاعر معروف ایران درحدود بیش از هفتصد سال قبل کشتی و کشتی گیری راکاملا توضیح داده واشاره روشنی به سیصدو شصت فن نموده واز این هنر ایرانی- یاد کرده است وهمه دنیا اذعان دارند که گفته های این مرد بزرك بی‌دلیل ومنطق‌نبوده حقیقتی‌بوده است کاملا عملی ...

تاریخ کشتی ایران

درحقیقت تاریخ کشتی ایران را میتوان بچهار قسمت تقسیم نمود:

قسمت اول: نوعی کشتی است که درزدوخورد ها مورد استفاده قرار میگرفته وفردوسی‌به‌آن اشارات‌زیادی کرده است .

قسمت‌دوم: از۷۵۰سال‌قبل‌باینطرف که کشتی جنبه هنری وفنی بخود گرفته وبصورت نوعی از ورزشهای ملی درآمده است تادوران‌سلطنت قاجاریه

قسمت سوم: اززمان ناصرالدینشاه قاجار تاسال ۱۳۱۸ شمسی که کشتی ایرانی- وارددرمراحل‌بهتری شدولی هنوزبمجامع ورزشی بین المللی‌راه نیافته بود .

قسمت چهارم: ازسال ۱۳۱۸ باین طرف‌که اولین دوره قهرمانی کشور زیرنظر انجمن ملی تربیت بدنی‌و سازمانهای مربوط به کشتی کشور اداره وراه ترقی وتکامل را پیموده است .

کشتی باستانی درعصرقاجار

تاآنجاکه میدانیم کشتی باستانی- دردوره ناصر الدینشاه قاجار باوج شهرت وعظمت خود رسید، وچون ناصرالدینشاه بشخصه علاقه‌فراوانی بتماشای کشتی داشت، پهلوانان و ورزشکاران، مخصوصا کشتی گیران رااکرام واعزازبسیار مینمود،بطوریکه ازمتنفذین مهم درباری پهلوانان ورزشکاران بودند وهرکس خواهشی ازشاه میداشت‌بدامن‌آنان‌دست میزد.

ازپهلوانان بنام دربار ناصرالدینشاه قاجار :

اصغر یزدی، حاج رضاقلی، صفر کرمانشاهی، شعبان سیاه، ابراهیم یزدی (که دردربار شاه لقب یزدی بزرك گرفت) اکبرخراسانی میباشند که همه این عده درزمان خودیکه‌تاز دوران بودندوذکرصیت وشهرت‌وزور بازوی آنان ازگنجایش این مقاله مختصر خارج است .

عادات ورسوم پهلوانان باستانی - ایران

چیزیکه درورزش باستانی بچشم میخورد جنبه روحانیت و حقیقت و معنویت آن است. زیرااین تنها ورزشی است که علاوه بر تقویت جسم وزیبائی اندام، در ارشاد روح جوانان نیز چنان موثر بوده است که پهلوانان قدیمی‌ایران‌همگی‌بجوانمردی، پاك خوئی، راستگوئی و پاکدلی مشهور خاص وعام بوده‌اند

پهلوانان ایرانی‌دروغگوئی وفریبکاری رامخالف شئون یك قهرمان‌میدانستند وآنرا برای خود ننگی بشمار می آوردند بطوریکه میتوان پهلوانان قدیم ایرانی رامظهر پاکی و خلوص نیت ومیهن پرستی وشاه دوستی‌یك نفر ایرانی - اصیل قلمداد کرد . ورزشکاران معتقدندکه گود زورخانه محل مقدس وپاکی است که باید شخص آلوده بدان واردنشده و در داخل آن دروغ بزبان آورده نشود.

طرزانتخاب پهلوان پایتخت:

معمولا دردربارشاه چندتن پهلوان وجود داشتند که در حقیقت جزء سازمان رسمی دربار بوده وحق‌سفره دریافت میکردند وبهمین ترتیب‌حکام ووالی ها واعیان واشراف وخانها هر یك بفراخور موقعیت خودیکی یا چند پهلوان داشتند که هرکدام از آنان مقام و اعتباری می یافتند وباصطلاح دیگرانرابخاك میزدند ، حکام یااولیا وخانها که برای دست بوسی شاهنشاه به تهران می‌آمدند تقاضا میکردند که پهلوانان آنهابا پهلوانان پایتخت‌که متعلق بشاهنشاه بود کشتی بگیرد .

البته‌شاهنشاه هم‌این‌پهلوانانرا بیکی ازدرباریها که مسئولیت‌این امررابعهده داشته معرفی مینمودند. سپس طی یکروز کلیه این پهلوانان درحضور شاهنشاه کشتی میگرفتند و آنکس که برهمه توفیق مییافت لقب پهلوان پایتخت میگرفت .

این مسابقه خیلی مهیج بود واهالی تهران وشهرستانها برای شرکت‌در آن سرودست میشکستند .

«پایان قسمت اول».

درقسمت دوم این تاریخچه که‌فردا درج میگردد، صحنه ای از کشتی یزدی‌بزرك واکبرخراسانی دوپهلوان نامدار کشتی باستانی- ایران و پاره‌ای دیگر ازمطالب جالب بنظر میرسد .

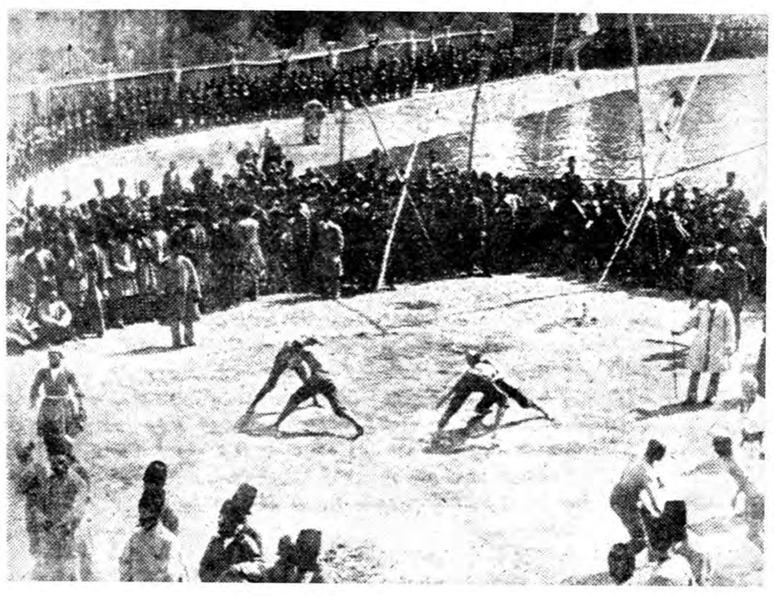

منظره‌ای از کشتی در زمان قدیم

رپرتاژ امروز ما

از علی جواهرکلام

میوه‌ها و بیماریهای پائیز

نیست بیماری چو بیماری دل

-۲-

قسمت اول این مقاله درشماره قبل درج گردید اینك دنبالهٔ آن :

انجیر و ازگیل - انجیر زودتر از ازگیل می‌آمد و زودتر میرفت بهترین انجیرها را از امامزاده جعفر(پیشوای فعلی) ورامین می‌آوردند لابد میدانید که درقرآن مجید یك‌سوره‌ای‌بنام انجیر(والتین) هست و خدای متعال بحق انجیر قسم میخورد بعضی از مفسرین جدید میگویند مقصد از انجیر در این‌آیه مبارکه آئین بود است چون بودا بیشتر عمر خودرا زیر درخت انجیر گذرانیده است همانطور که مقصود از زیتون در همان آیه اشاره به آئین مسیح میباشد که در سر زمین فلسطین و در میان بیشه های درخت‌زیتون پدید آمد بهر حال ازگیل اواسط پائیز می‌آمد و تا آخر زمستان میماند و بیشتراز همین کوهستانهای شمیران تهیه میشد میگویند حاج- میرزا آقاسی مشهور باین‌میوه لطفی نداشت و آنرا میوه جهنم میگفت و دلیلش این بود که اگر پوست و هسته های ازگیل را کنار بگذارید چیزی باقی‌نمی‌ماند وهرچه هم باقی بماند اسباب دردو سر و معطلی است .

سیب و به و گلابی - سیب در غالب اوقات سال یافت میشودچون اوایل بهار سیب های کوچك بنام سیب قندك و سیب گلاب دست می‌آید بعد هم سیب سرخ که چندی دوام میکند ودرآن ایام بقالها وآجیل فروشها سیب را نخ میبستند و آویزان میکردند که در زمستان خراب نشود .

به درآن روزها هم مثل حالاجزء میوه های عصرانه نبود و بیشتر برای تهیه مربا بکار میرفت‌بعضی ها هم به اصفهان رابرای عطر آن توی اتاق و بالای لباس میگذاردند یکی ازمواد استعمال سیب و به آن بود که هروقت میخواستند جنازه‌ای‌رابکربلاونجف‌بفرستندسیب و به معطر توی تابوت میگذاردند که‌بوی گند جنازه را خنثی کند و بیچاره مردم آن نواحی که‌عاشق و بیقرار سیب و به ایران بودند پس از دفن جنازه آن میوه های آلوده و گندیده را بقیمت زیاد میخریدند و میخوردند و این‌خود برای مرده کشها تجارت شده بود که تابوت مرده‌ها را پراز سیب وبه کنند .

گلابی هم مثل به و سیب ازمیوه های پائیزی بود با این فرق که قیمت گلابی از آن دو گرانتربود وهر کس نمیتوانست از آن‌میوه لذیذ بخورد بهترین گلابی های شاه میوه تهران از نطنز می‌آمد ولی چون خیلی لطیف بود زود خراب میشد .

مرکبات - لیمو پرتقال و نارنج و هم کلاسهای آنانرا مثل‌امروز مرکبات میگفتند ومعمولا ازگیلان و مازندران می‌آمد اما مرکبات آنروز ها بدرشتی و خوشمزگی مرکبات امروز نبود وموقع وفورآن ازاواخر پائیز تا شب عید بود و مخصوصا در شب عید مرکبات مانده را بار الاغ میکردندچراغ‌روی آن میگذاردند و به قیمت ارزان میفروختند .

با این همه باز هم خریدار زیادی پیدا نمیشد چون مردم بمیوه خوردن عادت نداشتند و آنرا یك نوع‌تفنن میدانستند بخصوص که درآمدشان هم اجازه آ ن‌نوع ولخرجی را نمیداد .

شلیل و هلو - زالزالك - وآلوزرد -از میوه‌های سابقه دار پائیز تهران است منتهی در آن روزها شلیل آنقدرها رواج نداشت‌هلوهای آن ایام هم به‌بزرگی وخوبی هلوهای امروز نبود .

بیماریها

این شرحبی از میوه‌های پائیز بود وحالا بیماریهای پائیز راعرض میکنم .

قدیمی ها میگفتند هوای پائیز برعکس هوای بهار موذی وخطرناك است بنا براین باید با منقل آتش در اواخر زمستان از اتاق توی حیاط بیایند و با بادبزن دراواخر تابستان از حیاط باتاق بروند که مبادا گرفتارسرما خوردگی(چایمان) پائیز بشوند مولوی هم در ترجمه حدیث نبوی میفرماید :

گفت پیغمبر باصحاب شریف -
تن بپوشانید از باد خریف
(خریف بزبان عربی یعنی پائیز)

در هر حال یکی از بیماریهای بسیار شایع آنروز بیماری تبولرز و گلو درد و نوبه بود که الحمداله حالا خیلی تخفیف پیدا کرده است دکتر ماك تاو ل‌امریکائی که‌سالها پزشك بیمارستان امریکائی تهران بود در گزارش‌مربوط به آب‌وهوای تهران آنروز مینویسد که باتلاق های چمن کمال آباد و سایرنقاط شهریارو اطراف تهران کانون پشه‌های مالاریائی است و با وزش باد های پائیزی تخم این پشه ها به تهران میاید و در خانه های‌تهران که حوض و باغچه های پر درخت دارد لانه میکند و با فراغ بال‌مشغول میدان داری میشود و بجان مردم تهران میافتد.

آنروز ها که آمپول و حتی قرص گنه‌گنه هم‌چندان رواج نداشت بیمارمالاریائی مدتهاجوشانده برك بید و پوست بید و فلوس و امثال آن میخورد و باز هم میکرب‌مالاریا از بدنش ریشه کن نمیشد دکتر فوریه فرانسوی که مدتها پزشك درباری ایران بوده در کتاب‌خود می نویسد ناصرالدین شاه دچار مالاریا شد و پزشکان ایرانی که این مرض را ناشی از حرارت می دانستند مرتب بمریض آب زرشك و دواهای خنکی‌میدادند و در نتیجه ناصرالدین شاه بعوارض شدید مالاریا دچار گردید و همینکه من (دکتر فوریه)برای معالجه اومامور شدم فوری قرص گنه‌گنه دادم ودر ظرف ۲۴ ساعت تب قطع شد و حالش روبه‌بهبود رفت .

در آن اوقات بسیاری از بیماری های مالاریائی بواسطه عدم‌تشخیص مرض گرفتار تب مزمنی میشدند که آنرا تب لازم میگفتند و در نتیجه همان مرض هم میمردند.

دیگر از بیماریهای معمولی پائیز آن ایام گلو درد بود که حالاآنرا آنژین میگویند مبتلایان گلو درد درآن روزها بادواهای خنکی مثل شر خشت و آب هندوانه و گاه هم فلوس معالجه میشدند بعد هم‌گلو را مالش میدادند غذای مریض هم حتما باید چیز های خنك مثل آش گشنیز و عدس باشد و بعلاوه مریض با آب گشنیز و گل‌ارمنی غرغره میکرد و خلاصه اینکه‌مدتها طول میکشید تااین گلو درد عادی معالجه شود اگر بچه ها دچارگلو درد میشدند آنها را برای معالجه پیش گلوگیر میبردند ومعتقد بودند که چیزی توی گلوی بچه گیر کرده وباید بیرون بیاید گلو گیر ها عده‌ای زنان متخصص بودند که با گرفتن دهشاهی یا یکقران‌بچه را معالجه میکردند باین قسم که توی دماغ بچه با مهارت مخصوصی فوت میکردند و این کار چندمرتبه تکرار میشد تا چیز کوچکی مثل لپه یا استخوان ریزه از دهان بچه بیرون بپر

من خودم مکرردیدم که بچه‌تب‌دار ناخوش‌راپیش گلوگیر بردند وپس از انجام آن عملیات تب بچه قطع شد و دردگلو هم‌بر طرف گردید.

زکام وچایمان

این بیماری هم در پائیز خیلی شدت‌میکردواگریامیکرب آنفلوآنزا توام میشد تلفات زیادی بار می‌آورد اما زکام و چایمان عادی آنقدر ها خطر نداشت مریض زکامی در آن ایام بیش از هر چیز با چار تخمه خود را معالجه میکرد یعنی هر روز صبح جوشانده بارهنك وسپستان و قدومه و به‌دانه میخورد واز چیز های پودار پرهیز میکرد قدیمی ها میگفتند زکام موجب تردماغی و در نتیجه باعث ازدیاد عقل و شعور میشود بنابراین حتما باید هرکسی در پائیز زکام بشود تا عقلش‌پارسنك نبرد کسانی که ریه‌شان خیلی ضعیف بود بمحض ابتلای بزکام سینه درد هم میگرفتند و برای‌علاج سینه درد به‌دانه وپیه بزو گاه هم یك ماش تریاك میخوردند بعضی از مقدسین در این موقع سال حب سینه میساختند و توی مسجد میان نماز مغرب و عشاء به مستحقان می دادند.

محکمه اطباء در موقع پائیزبیش از هرموقع دیگر شلوغ بود و شهرت داشت که آنوقه زمستان اطباء از بیمار های‌پائیز تهیه می شود در صورتی که اطبای آنروز مردم بسیار قانع ودلسوز ومهربان بودندوهدفشان‌بیشتر معالجه‌مریض (نه پول در آوردن) بود در محله ما (عباس‌آباد -ملك‌آباد -پاچنار) چند نفرازاین‌طبیب های‌خداشناس بودند که واقعا بدرد مردم می رسیدند یکی‌ازآنها مرحوم میرزا غلامعلی نصرالحکماء بود که‌اذان صبح از خواب برمیخاست و بعد از نماز سواراسب‌میشد فانوس‌کش فانوس را روشن میکرد و جلو میافتاد آقای حکیم باشی اول از همه بکاروانسرا های پائین شهر میرفت در این کاروانسراها بیمار های غریب‌بودند که‌ازدهات اطراف تهران به آنجا پناه می بردند پس از معاینه آنها بعیادت مریض‌های پولدار میرفت اول آفتاب توی محکمه جلوس میکرد بیمار های متمکن را پیش‌از بیمار های فقیر میدید وبه‌بیماران‌فقیر میگفت‌صبر کنید با شما کار لازمتر دارم بالاخره همینکه نوبت‌بیمار های فقیر میرسید سهم عمده ای‌ازدرآمد خودرا به آنها میداد وچیزی هم بابت حق‌العلاج نمی گرفت ظهر که محکمه برهم میخورد باندرون میرفت و سه‌ساعت بغروب مانده برنامه صبح را از سر میگرفت و چون طبیب اداره صحیه عمومی‌بود هفته‌ای دو روز هم عصر ها در اداره صحیه مریض های عمومی را می پذیرفت در همانسال ها کلید دار حضرت ابوالفضل از کربلا به تهران آمد تا بزیارت حضرت‌رضا برود آقای کلید دار وخانواده‌اش بمحض ورودبه تهران سخت بیمار شدند واز طرف اداره صحیه ازنظر میهمان نوازی آقای نصرالحکماء را بعیادت آنهافرستادند نصرالحکماء درمدت کوتاهی کلیددار و خانواده‌اش را معالجه کرد کلیددار بمشهد رفت و پس از باز گشت پیش نصر الحکماء آمد و اورا به کربلا دعوت کرد و به پول آنروز پانصد تومان خرج سفر اورا نقدا پرداخت نصرالحکماء وخانواده‌اش که‌اسم کربلا راشنیدند فوری‌این پیشنهاد را پذیرفتند خانه و آشیانه را برهم زدند وبنه‌کن باکلیددار‌به کربلا رفتند وهمانجا مجاور شدند زوار تهرانی که بکربلا رفته‌بودند میگفتند نصرالحکماء در کربلاهم همان برنامه تهران را اجرا میکند وطبیب مخصوص آستانه مبارك حضرت ابوالفضل هم هست وخدام روضه مبارکه را معالجه میکند .

اتفاقا یکی‌از بچه های قدیم‌محله ما فرنك رفته ودکتر شده و دم ودستگاهی بهم زده است وقتی من باو یادآور شدم که اگر یادت‌باشد نصرالحکمای محله ما آنطور بود آقای دکتر به بنده جواب داد که این حرفهای‌توسخنان‌قرون وسطی است وبدرد عصراتم نمی خورد و من گفتم خیلی اشتباه میکنی در همین عصر اتم است که‌از ماوراء اوقیانوس مردم نیکوکاری به تهران می آیند ودر جنوب شهر شما درمانگاه‌دریفوس‌راه‌میاندازند اینها هم نصرالحکمای عصر اتم می باشند چون محال است که مکارم اخلاقی وفضایل انسانی از جامعه بشریت رخت بربندد‌منتهی در بعضی جامعه ها رشد و نمو میکندودر جاهای دیگر روبضعف میرود .

آری این ها نمونه ای از بیماری های پائیز آن ایام بود ولی دراین ایام بزرگترین بیماری های چهار فصل ما بیماری های روانی است که بفرموده مولوی بدترین بیماری ها بشمار میرود .

نیست بیماری چو بیماری دل

چنانکه ملاحظه می فرمائید همه ما غالبا عصبانی ، تند خو ، بهانه گیر شده‌ایم . وآن صبر وحوصله و متانت و بردباری را که در نهاد ایرانی سرشته است تا حد زیادی از یاد برده‌ایم .

بنظر بنده یگانه راه معالجه این دردهای روانی توجه بمبدا اعلی و تمسك به تعلیمات دینی و اخلاقی میباشد خواجه لسان الغیب می گوید .

بجان دوست که غم‌پرده شماندرد
گر اعتماد بالطاف کارساز کنید

قران کریم فرموده است :

الا بذکر الله تطمئن القلوب

یعنی اگر آسایش و آرامش میخواهید از یاد خدا غافل نشوید.

چربی وکثافت باکف ویم زودتر ازبین میرود

ویم چربی وکثافت رابزودی ازبین میبرد برای این عمل کافیست قدری ویم بروی یک دستمال نمدار بپاشید وآنرا بروی حوضچه ظرف شوئی کثیف مورد استفاده بکشید وخواهید دید که ویم درخشانی خاصی بظرف شوئی شما خواهد داد

ویم از هرچیز زودتر تمیز و درخشان میکند

پرفروش‌ترین قماش امروزی

TETREX
POLYESTER FABRICS

TETREX

پارچه‌های عالی پولیستر باموادی ساخته‌شده که‌مشتری پسند است

موجود است

البسه: پارچه های ویسکالس رایون مخلوط بوزنها و نمونه های مختلف .

پارچه پرده‌ای: ساده و گلدار مارکوزیت .

علامت کارخانه اجناسیکه کلی یاجزئی از پولیستر فیبر ساخته‌شده بوسیله(تری) تحت اجازه ای- سی- ای- یو- کا

شمااز فرستادن‌پرسش نامه های خودبرای‌ما سودخواهید بردوماازمعرفی شمابه‌صادر کنندگان مورد اطمینان خوشحال خواهیم‌شد.

Toray

بزرگترین کارخانه سازنده فیبر مصنوعی درژاپن

TOYO RAYON COMPANY, LTD

MITSUI BLDG., OSAKA, JAPAN

Established: 1926 Cable: TOYORAYON OSAKA

آ- ۲۳۴۶۰

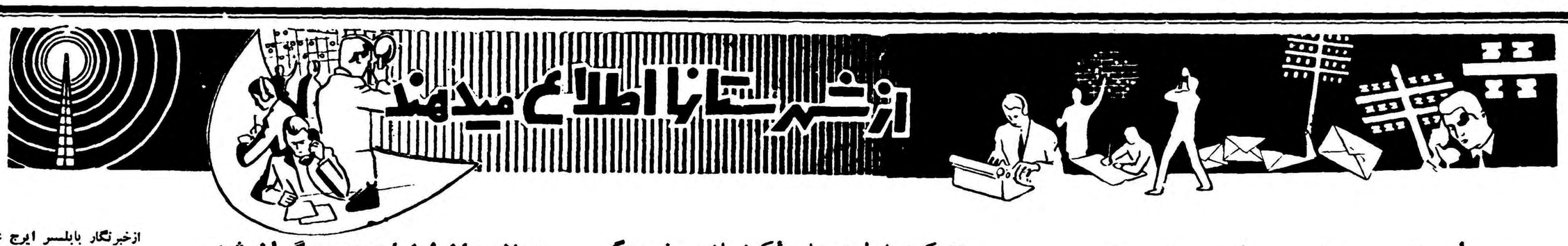

مساجد ، مدرسه میشود

بعلت کثرت دانش‌آموزان ، صحن مدارس تبدیل بکلاس شده

کمبود جا درمدارس آبادان دانش‌آموزان را درمضیقه قرار داده !

خبرنگار ما از آبادان گزارش میدهد درسال تحصیلی جاری تعداد دانش آموزان آبادان به حدی افزایش یافته است که اولیای فرهنگ برای پذیرفتن آنان از لحاظ جا در مضیقه قرار گرفته‌اند .

طبق اظهار آقای میرهاشمی رئیس فرهنگ آبادان استقبال از ثبت نام دانش آموزان درآموزشگاهها ازطرف اهالی آبادان بحدی است که درهیچیك ازشهرستانها سابقه ندارد بااینکه دستور داده‌شده‌است از ثبت نام کودکان کمتراز هفت‌سال خودداری بعمل آید معهذا تعداد کودکان هفت سال ببالا درآموزشگاهها بحدی است که هم‌اکنون نه‌تنها تمام کلاس های آموزشگاهها مملو ازدانش‌آموزان است بلکه براثر کمبود جابرای تحصیل دانش آموزان درمحوطه مدارس چادر زده‌شده ودانش آموزان دراین چادر ها مشغول تحصیل گردیده‌اند .

آقای رئیس فرهنگ افزود فعلا با موافقت وزارت فرهنگ قراراست دو پست نفر آموزگارزن ومرد استخدام‌شده ودر آموزشگاههای آبادان مشغول تدریس دانش آموزان شوند کتابهای دانش آموزان نیز ازسال گذشته تعیین گردیده و نگرانی از لحاظ کتاب مرتفع شده‌است ـ تنها نگرانی برای دانش آموزان کمبود محل کافی می‌باشد .

خبرنگار ما اضافه میکند که طبق اطلاع دراولین روزهای سال تحصیلی جاری اولیای دانش آموزان در جلسات انجمن خانه ومدرسه مدارس شرکت کرده‌اند ووعده‌داده‌اند که‌از بین‌خود مبلغی جمع‌آوری نموده و ساختمانهائی برای‌مدارس ایجادنمایند واین ساختمانها را دراختیار فرهنگ قرار دهند .

خبرنگار مادریابان اضافه میکند با اینکه در صحن مدارس نیز چادرزده شده ودراین چادرها کلاس تشکیل گردیده وبااینکه دانش آموزان‌بدو دسته تقسیم شده‌اند عده‌ای صبحها دسته‌ای هم بعدازظهر ها بمدرسه میروند معهذا هنوز جابرای تحصیل کلیه دانش آموزان آبادان کافی نیست واز طرف عده‌ای‌ازروحانیون‌شهر پیشنهاد شده است که‌مساجدحسینیه هائی‌که فقط درماههای محرم‌وصفر مورداستفاده قرار میگیرد دراختیار اداره فرهنگ گذاشته شود .

هم‌اکنون آقای میرهاشمی رئیس فرهنگ آبادان باشرکت نفت‌وارد مذاکره گردیده تاهرچه‌زودتر برای تامین محل‌کافی جهت دانش آموزان اقدام نماید .

بازدید از فروشگاه تعاونی

شرکت سهامی پخش مطبوعات درشمیران

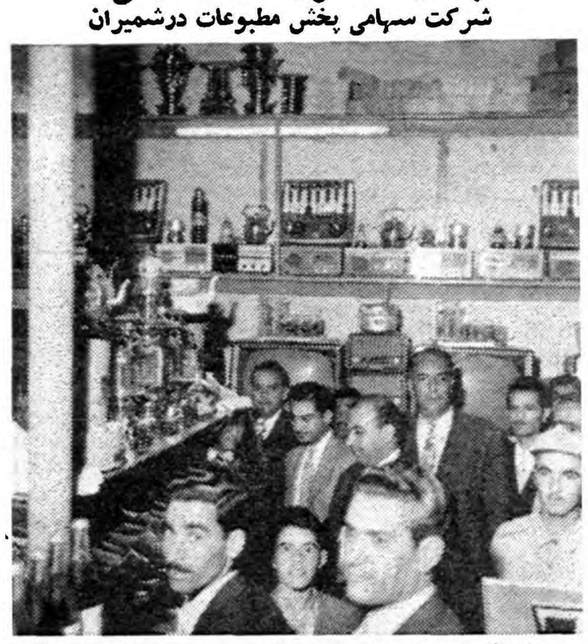

بطوریکه در شماره قبل اطلاع دادیم عصر روز چهارشنبه شرکت پخش مطبوعات در شمیران فروشگاه تعاونی مصرف کارکنان خود را طی جشنی افتتاح کرد وشرکت کنندگان در این مراسم پس ازخاتمه جشن بازدید فروشگاه رفتند . در عکس بالا جمعی از مدعوین هنگام بازدید قسمتی از فروشگاه تعاونی شرکت سهامی پخش مطبوعات شمیران دیده میشوند .

تقاضای کشاورزان

اکثریت مردم بهشهر را کشاورزان تشکیل میدهند و بهمین جهت‌استکه این شهرستان احتیاج‌زیادی بیانك کشاورزی دارد شایسته است‌مسئولین امور برای تاسیس شعبه‌بانك کشاورزی در این شهر اقدام نمایندزیراتاسیس این بانك در پیشرفت امور کشاورزی فوق‌العاده موثر میباشد .

تشکیل اولین جلسهٔ کنفرانس فرهنگی

دانشسرای کشاورزی رشت افتتاح میشود

چند روز قبل اولین جلسه کنفرانس سالیانه فرهنگ استان گیلان با حضور آقای صمصامی رئیس فرهنگ استان و روسای ادارات فرهنگ شهرستانهای لاهیجان ، رودسر ، بندرپهلوی ، فومن و طوالش در محل دبستان شهناز لاهیجان تشکیل گردید در این جلسه پس از شور و مشورتهای لازم و مذاکرات مفصل در باره رفع نقائص فرهنگی و تامین نیازمندیهای دانش آموزان تصمیمات مفیدی گرفته شد . در پایان جلسه آقای صمصامی رئیس فرهنگ استان گیلان پیرامون وضع دانشسرای کشاورزی رشت که بزودی افتتاح میشود توضیحاتی داد و اظهار داشت که این دانشسرا در سالهای آینده میتواند سالیانه دویست نفر دانش آموز را بطور شبانه روزی بپذیرد .

ساختمان دبیرخانه

خبرنگار ما از اصفهان مینویسد ساختمان دبیرخانه دانشگاه اصفهان که ازچندی پیش شروع شده است درشرف اتمام میباشد وبزودی‌ساختمان مزبور ازهرلحاظ تکمیل میشود . ضمنا درقسمت غربی ساختمان اداری دبیرخانه دانشگاه اصفهان ساختمان یك تالار کنفرانس ویك سالن ناهار خوری شروع شده است .

دبیر ندارند

خبرنگار ما از رفسنجان مینویسد کلاسهای ششم ریاضی دبیرستان پسرانه وششم طبیعی دبیرستان‌دخترانه رفسنجان دبیر ندارد واین امر موجب ناراحتی شدید دانش آموزان شده است . خوب است مسئولین وزارت فرهنگ برای تکمیل کادر دبیری دبیرستانهای رفسنجان اقدام نمایند تا ناراحتی دانش آموزان مرتفع گردد .

درلاریجان لبنیات ومیوه گران شده

قبل‌ازشروع‌ساختمان‌جاده‌بین‌تهران ولاریجان محصولات میوه این منطقه از قبیل گیلاس و آلبالو و غیره بر اثر نبودن خریدار و عدم وسائل حمل و نقل میپوسید و ازبین میرفت ولی با شروع‌ساختمان‌جاده‌لاریجان و هجوم تعداد زیادی کارگر باین منطقه ،علاوه بر گرانی میوه اینك در لاریجان ماست و شیر و حتی تخم مرغ نیز کمیاب شده است بطوریکه اهالی لاریجان بخصوص کارمندان دولت از لحاظ تهیه لبنیات و میوه سخت در مضیقه قرار گرفته اند . گرچه ساختمان جاده لاریجان ساکنین این منطقه را از لحاظ تهیه میوه و لبنیات ناراحت کرده ولی در عوض اهالی از ایجاد این جاده که لاریجان را بتهران و مازندران متصل میکند اظهار خوشنودی مینمایند .

پروندهٔ عشق !

عاشق ۷۵ساله بامعشوقهٔ خود پنهانی ازدواج کرد

برای این عشق در ژاندارمری پرونده‌ای تشکیل شده است

در قریه «لولیه» از توابع پهلویدژ مردی بنام «قوشق خوجه» زندگی میکرد که با وجود داشتن سنی متجاوز از هفتاد و پنجسال فوق‌العاده زنده دل بود و گاهی هوای عشق بسرش میزد چون «قوشق خوجه» از سادات بود بهمین جهت در بین مردم قریه‌خود و قراء اطراف احترام زیادی داشت غالب اهالی قراء با پرداخت خمس و زکوة از وی دستگیری میکردند .

پیرمرد زنده دل با این وضع زندگی را میگذرانید تا اینکه یك ماه پیش از این دل هوسباز پیرمرد گرفتار عشق زن چهل و پنجساله‌ای بنام «بی‌بی» شد .

این زن که همسرش هفده سال قبل فوت کرده بود ودو فرزند پسر داشت که زندگی ویرا تامین میکردند . ولی این زن نیز زندگی با پیرمرد را بزندگی با فرزندانش ترجیح میداد . عشق سوزان پیر مرد و «بی‌بی» سرانجام به ازدواج کشید و صیقه عقد آن بطور پنهانی و بدون اطلاع بوسیله آخوند قریه جاری شد ولی هنگامیکه پیرمرد قصد داشت معشوقه‌اش را با اسب بمنزل خود ببرد فرزندان «بی‌بی» ازاین کار جلوگیری کردند .

ضمنا براثر شکایت فرزندان «بی‌بی» مامورین ژاندارمری در محل حضور یافتند . و پیر مرد را جلب کردند .

اینك از طرف مامورین ژاندار مری برا ی‌این عشق سوزان پرونده‌ای تشکیل شده وجریان تحت تعقیب قرار گرفته است زیرا فرزندان «بی‌بی» مدعی میباشند که این ازدواج حرام است .

دوحادثه پی‌درپی

اتومبیل واژگون شد و پیرزنی آنا جان سپرد

خبر نگار ما از تربت حیدریه مینویسدچندروزقبل اتومبیل‌جیپ ارتش برانندگی سرباز وظیفه اکبر نقیب که چند نفر سرنشین داشتو از قریه «کامه» عازم تربت حیدریه بود در بین راه بعلت سرعت زیاد واژگون شد .

دراین واقعه یکی از سرنشینان جیپ که زن شصت و پنج ساله‌ای بود براثر شدت جراحات آنا جان سپرد وآقای ستوان یکم دکتر بهرامی از ناحیه استخوان کتف بسختی مجروح گردید . مجروح جهت معالجه بشهرستان مشهد انتقال یافت و برای دفن مقتوله اقدامات لازم انجام گرفت .

خبر نگار ما در گزارش خود افزوده‌است نکته جالب توجه اینجاست که اتوبوس دیگری که برای گزارش جریان این واقعه عازم تربت حیدریه بود در نتیجه سرعت زیاد و شتاب راننده واژگون شد ولی خوشبختانه دراین واقعه هیچگونه صدمه‌ای به اتومبیل ورانندە آن نرسید .

انتصابات در شهرستانها

حسن کیاده ـ آقای طهماسب بوند بخشدار مرزن آباد ـ آقای گروهبان گل محمدی رئیس پاسگاه ژاندارمری ـ آقای میار رستمی نماینده فرهنگ کلاردشت .

اسد آباد ـ آقای محمود صبوری مروج کشاورزی

گرمه جاجرم ـ آقای اسمعیل ماجدی بهدار بهداری .

سیرجان ـ آقای شهران ضیائی فرمانده گروهان ژاندارمری

آشتیان ـ آقای علی البرز کفیل بخشداری

سنندج ـ آقای سعد آبادی شهردار انتصابی ـ آقای آراسته رئیس شعبه بانك ملی ـ آقای سروان خسروی رئیس سر کلانتری شهربانی

فرهنگیان ناراحت هستند

چند روز قبل رجب محمد نیازی یکی از کارگران بندر شاه بر اثر اختلافات خانوادگی آقای شاهدوست مدیر دبستان فارابی بندر شاه را مورد تهاجم قرار داد وبا وارد آوردن یك ضربه چاقو وی را از ناحیه گردن مجروح‌نمود . ضارب که قصد فرار داشت بوسیله مامورین انتظامی بازداشت گردید و مجروح بعد از معالجات‌مقدماتی بکرگان منتقل شد تا تحت معالجه قرار گیرد این واقعه ناگوار فرهنگیان بندر شاه را سخت ناراحت کرده وبهمین جهت فرهنگیان مجازات شدید ضارب را تقاضا دارند .

سرقت برای تامین هزینه عروسی

سارق بجای حجله عروسی روانهٔ زندان گردید

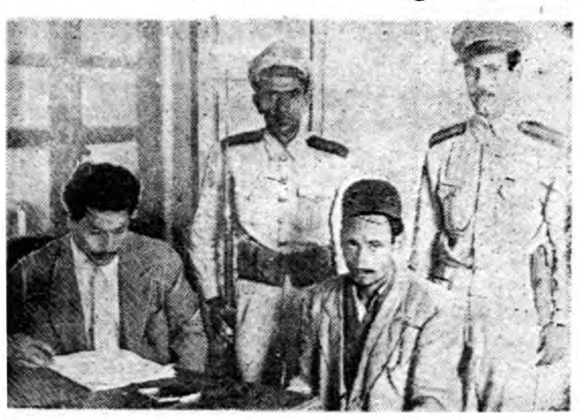

سارق دربازپرسی

خبرنگار ما از ساوه مینویسد چند روزقبل مسیب مرادی یکی ازجوانان قریه «جعفرآباد» ازتوابع ساوه که بخاطر تهیه خرج عروسی خود مرتکب سرقت شده بود بوسیله مامورین پاسگاه ژاندارمری «آوه» باز داشت گردید وپس ازتنظیم‌پرونده امر تحویل دادسرای ساوه شد .

مسیب دربازپرسی مقدماتی به‌آقای آزاد بازپرس شعبه یك داد سرای ساوه اظهار داشت: هنگامیکه پدرو مادرم را برای خواستگاری دختر همسایه خود فرستادم والدین دختر برای تهیه وسائل عروسی تقاضای چهار هزارریال وجه نقدکردند و من که دیناری درجیب نداشتم بخاطر دختر همسایه که مورد علاقه ام‌بود برای تهیه چهارهزارریال تصمیم گرفتم دست بسرقت بزنم بهمین‌جهت چندشب قبل بترتیب منازل آقایان قائم مصطفائی ومشهدی الهوردی را مورد دستبرد قراردادم وچندین قطعه قالی بسرقت بردم ولی هنگامیکه‌قصد داشتم برای فروش قالیهای مسروقه ازقریه خارج شوم بوسیله مامورین ژاندارمری دستگیر شدم .

مسیب که آرزوی حجله عروسی را

بازداشت شیره‌ایها

خبرنگار ما از لنگرود مینویسد چندروز قبل مامورین ژاندارمری لنگرود شخصی بنام تقی راکه در محل «یعقوبیه» این شهربساط شیره کشی دائرکرده بود بازداشت کردند وتحت تعقیب قرار دادند.

ضمنا یکی ازشیره ایها نیز که مشغول کشیدن شیره تریاك بود دستگیر وهمراه تقی تحویل زندان گردید .

جلاد کردستان دستگیر شد

سارق مسلحی که مردم را بستوه آورده بود بدام افتاد

خبرنگار ما از سنندج مینویسد از سه سال قبل تاکنون درمنطقه‌مریوان از توابع سنندج راهزنی خطر ناك یکه تاز شده بود وزحمت اهالی را « شریف طلا » سارق مسلحی موجب میشد .

بود که با دستبرد به خا نه های مردم منطقه مریوان و راهزنی اهالی این منطقه رابستوه آورده بود. شریف طلارا مردم مریوان «شفه‌طلا» میگفتند وحتی ازشنیدن نامش‌اکراه داشتند. راهزن مزبور هرروز وهر شب درقله کوهستانها ودرپناه تخته سنگهای عظیم‌مناطق‌کوهستانی مریوان خودرا پنهان میداشت وهرگاه از طرف مامورین انتظامی تحت تعقیب قرار میگرفت بخاك عراق متواری میشد. باینجهت دستگیری وی‌میسر نمیگردید .

اخیرا فعالیت مامورین ژاندار مری مریوان برای دستگیری «شفه طلا» افزایش یافت وآقای ستوان عبدالهی فرمانده گروهان ژاندارمری مریوان اطلاع یافت‌که این راهزن مسلح برای دیدار مادرش بقریه «تازه‌آباد» ازدهات مریوان آمده است بلافاصله قریه تحت محاصره درآمد وخانه مادر «شفه طلا» محاصره شد طی مقاومت مذبوحانه‌ای این سارق خطرناك با یك قبضه تفنك پنج تیرروسی، یك قبضه خنجروتعدادزیادی‌فشنك دستگیر گردیدوتحویل‌دادگاه لشکرکردستان شد این سارق مسلح‌دارای چندین پرونده قتل وجنایت میباشد واکنون دربازداشتگاه بانتظار کیفر قانونی خود بسر میبرد .

شریف‌طلا راهزن مسلح کردستان

منظره جالب!

بر اثر اقدامات شهرداری بندر بوشهر اخیرا سقف بازارسرپیان های دکاکین این شهرستان که‌سابقا فوق‌العاده بد منظره بود بطرز جالب و آبرومندانه‌ای تعمیر و ترمیم شده ودر نتیجه شهر منظره جالبی بخود گرفته است . اهالی از این اقدام‌مفید مسئولین شهرداری اظهار سپاسگزاری می کنند.

انتخاب هیئت رئیسه

چندروز قبل طی مراسمی‌که‌درعمارت فرمانداری جهرم برگزارشد آقایان ذوالقدر رئیس دارائی، اسحقی رئیس شعبه بانك ملی ورئیس شهربانی بسمت هیئت رئیسه شرکت تعاونی کارمندان این شهرستان انتخاب گردیدند. این شرکت اخیرادرجهرم تاسیس شده است .

در انتظار انجام وعده‌ها

بانك کشاورزی ودادگاه تاسیس نشده

چندی پیش مسئولین امور وعده دادند که برای ساختمان اداره فرهنك و تاسیس یك دبستان در شهرستان اردستان اعتباری بمبلغ یك میلیون ریال تامین گردد . ضمنا قرار شد برای تهیه وسائل کشاورزی و تاسیس دادگاه شهرستان و شعبه بانك کشاورزی نیز در این منطقه اقدام شود ولی متاسفانه تاکنون برای انجام این وعده ها هیچگونه اقدامی نشده است اینك اهالی اردستان از مسئولین امور تقاضا دارند که جهت انجام وعده های خود اقدام نمایند .

جیب‌بری درمسجد

الله اکبر ... الله اکبر ...

اشهدوان‌لااله .... اینها کلمات‌وجملات روحنوازی بودند که‌هنگام خواندن نماز جماعت از حلقوم عده‌ای بیرون میآمد و درفضای شبستان مسجد بازار جهرم پخش میشد در میان جماعتی که ازروی اعتقادات مذهبی و ایمان بخدا در شبستان مسجد نماز میخواندند جوانی بنام صفر وجود داشت که فکر و حواس او ششدانگ‌متوجه جیب های مردم بود و قصد داشت دراولین فرصت جیب یك نفر را خالی کند . بهترین موقع برای جیب بری، حرکت سجود در نماز بود بهمین جهت هنگامیکه کلیه نماز گزاران سر به سجده گذاشته صفر فرصت را غنیمت شمرده و دستش را دراز کرد ... سبحان ربی الاعلی و .... ولی این جمله همراه بادست دوازی صفر ناتمام ماند زیرا در این هنگام صدای آی جیب‌بر .... آی جیب‌بر صفوف نماز گزاران را بر هم زد صفر که از همهمه های شدید مردم بشدت ناراحت شده بود بقصد فرار از مسجد بیرون رفت ولی لحظه‌ای بعد بدست مردم گرفتار شد و تحویل مامورین انتظامی گردید . هنگام بازرسی جیب‌های صفر معلوم شد که وی‌مبلغی‌وجه نقد و یك قطعه چك از جیب پیر مردی بسرقت برده است .

چند خبر خلاصه از شهرستانها

اعزام داوطلبان

اصفهانـ چند روز قبل ۹نفر از داوطلبان شرکت در کلاس ترویج کشاورزی اصفهان جهت گذراندن امتحانات لازم بتهران اعزام گردیدند.

شروع ساختمان گرمابه

تفرشـ بهمت آقای حاج‌ابراهیم کاریابی یکی از نیکوکاران‌تفرش ساختمان‌گرمابه مدرنی درمحله «خم» تفرش آغاز گردیده است .

بهبود وضع پست

برازجانـوضع ادارهٔ پست‌و تلگراف برازجان رضایتبخش شده و اهالی از مقامات ادارهٔ مزبوراظهار سپاسگزاری می کنند .

تعیین ساعت مکالمات تلفنی

اصفهانـ طبق‌اطلاعیه ادارهٔ پست‌و تلگراف اصفهان ، از این پس مکالمات تلفنی اصفهان بتهران از ساعت ۸صبح‌آغاز خواهد شد .

بازدید مدارس

مشهدـ بدستور مدیر کل فرهنگ خراسان عده ای از مقامات‌فرهنگی این منطقه مدارس شهر را مورد بازدید قرار دادند و گزارش بازدید خود را به آقای مدیرکل فرهنگ تسلیم کردند .

کشف تریاك

بابل ـ مامورین مبارزه با مواد مخدره بابل به سرپرستی آقای نعمت‌اله یزدان پناه از منزل آقای ربیع سید علی تبار مقدار ۲۴۰ گرم تریاك قاچاق کشف کردند .

تحویل کارخانه برق

سولده ـ کارخانه برق «سولده» که اخیرا نصب گردیده بود با حضور نمایندگان سازمان برنامه به شهرداری تحویل داده شد .

نزاع دسته‌جمعی

شاهی ـ در قریه «چپی» ازتوابع شاهی بین عده ای از کشاورزان براثر اختلافات ملکی نزاع‌شدیدی روی داد وطی آن سی نفر مجروح شدند این زدو خورد با اقدامات آقای سروان صدری فرمانده ژاندارمری خاتمه‌یافت

افزایش مصرف قندوشکر

قزوین ـ براثر مساعی آقای امین پور رئیس ومامورین اداره قندو شکر قزوین میزان فروش قندو شکر دراین منطقه بطور محسوسی افزایش یافته است .

بانتظار روشنائی درتاریکی بسرمیبرند

همایونشهر ـ بهره برداری از کارخانه برق جدید همایونشهر به‌علت نامعلومی چند ماه به تعویق افتاده است اهالی از مقامات مربوطه تقاضا دارند بهره برداری کارخانه مزبور هرچه زودتر شروع شود .

امتداد خیابان

کاشمر ـ براثر اقدامات آقای فدائی شهردار کاشمر اخیرا برای امتداد یکی از خیابان های این شهر اقدام گردیده و تخریب خانه های مسیر خیابان مزبور شروع شده است .

تقاضای اعزام متخصص

همدان ـ از طرف جمعیت شیرو خورشید سرخ مرکز یك دستگاه «رادیو لوژی» به درمانگاه شیرو خورشید سرخ همدان اهداء شده است چون بهره برداری از دستگاه مزبور احتیاج به یکنفر متخصص دارد خوب است ازطرف جمعیت مرکزی یکنفر متخصص اعزام شود .

بازرسی دفاتر شهرداری

مشهد ـ دفاتر شهرداری مشهد ازطرف بازرسان اعزامی وزارت کشور مورد بازرسی قرار گرفته است احتمال میرود درنتیجه این بازرسی عده‌ای باتهام سوء استفاده تحت تعقیب قرار گیرند .

افزایش آب قنات

فردوس ـ درنتیجه لاروبی قنات «نخشور» فردوس میزان‌آب‌آن درحدود دوسوم مقدار سابق افزایش یافته است .

ازخبرنگار بابلسر ایرج علی پور

احتیاجات فرهنگ

باشروع سال تحصیلی جدیددانش آموزان بابلسر درمدارس ثبت نام کرده وهم اکنون مشغول تحصیل گردیده‌اند. ولی ازحالا، بله ازهمین حالا بایدگفت‌که تحصیل درمدارسی که فاقد وسائل لازم ودبیر کافی میباشد برای دانش آموزان حاصلی ندارد ومتاسفانه اغلب مدارس‌بابلسر باین سرنوشت دچار است چه خوب است ازهم اکنون که هنوز بیش از چندروزی از شروع سال تحصیلی نگذشته است اولیای فرهنك ومدیران مدارس نقائص کاررا مرتفع کنند ونگذارند یکسال عمردانش آموزان معصوم باعدم وسائل ودبیر کافی به بیسوادی بگذرد !

درحال حاضر کادر آموزشی‌دبیرستان بابلسر تکمیل نیست و دبیرستان جدیدالتاسیس سه کلاسه دخترانه این‌منطقه بذل‌توجه بیشتری‌لازم دارد.

فرهنك بابلسر هم اکنون در حدود سی‌نفرآموزگاردیپلمه وچندین نفردبیر لیسانسیه احتیاج دارد وفرهنك بابل فقط ده نفرآموزگار دیپلمه جهت فرهنك بابلسر استخدام نمود وبرای استخدام دبیر لیسانسیه هم تاکنون تصمیمی گرفته نشده است .

دبیرستان بابلسر فقط دونفر دبیر لیسانسیه داردکه آنهانیز تقاضای انتقال کرده اند .

طبق قانون جدید وزارت فرهنك هم اکنون فرهنك‌بابلسر محل‌استخدام چندین دبیرلیسانسیه وآموزگاردیپلمه را دارد ومعلوم نیست بچه علت از استخدام این عده افرادبرای تکمیل کادر آموزشی دبستان هاودبیرستان خودداری میشود .

علاوه براین دبستانهای بابلسر فاقد مستخدم میباشند وبرای تنظیف اطاقهای دبستانها اقدامی نمیشود .

اینها احتیاجات فرهنك بابلسر است که اهالی درانتظاررفع آنهامیباشند.

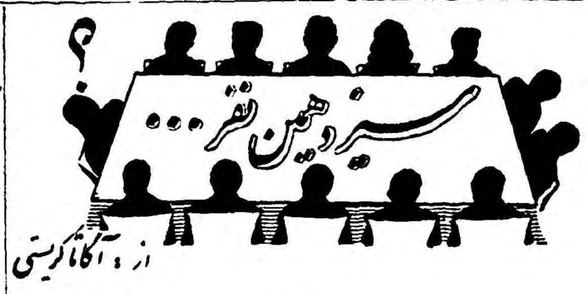
سیزدهمین نفر...
از: آگاتا کریستی

-۱۹-

- آفرین خانم منهم از نظر روانشناسی احتمال نمیدهم که شارلت توانائی قتل لرد را داشته باشد ولی یك موضوع هم هست وآن اینستکه قاتل برای کشتن لرد زور زیادی بکار نبرده بلکه از اطلاعات علمی خود استفاده کرده است .

-از اطلاعات علمی ؟

-بله مواد موازل زیرا قاتل بخوبی میدانسته است ضربه را با چاقو باید بکجای لرد بزند که بدون سرو صدا و بفوریت بقتل برساند وهمین کار را هم کرده و چاقو را طوری به پشت او زده که به نخاع او اصابت کرده ویکدفعه اورا کشته است .

-بنا براین از راهنمائی یك طبیب هم استفاده کرده است ؟

-بلهٔ ،آیا شارلت با طبیبی رابطه نزدیك نداشته است ؟

-نه واگر هم میداشت شاید بمن میگفت .

-راستی شارلت هیچ عینك بچشم خود نمیزد ؟

-عجب سئوالی میکنید چشمهای به آن خوبی شارلت چه عیبی‌داشت که احتیاج بزدن عینك داشته باشد ؟

پوآرو از این جواب بفکر فرو رفت ومن پیش خودم شبح یك دکتر عینکی را مجسم میکردم که قیافه حیله گر وشیطانی دارد و شارلت رابقتل لرد راهنمائی میکند ولی پوآرو با سئوال خود رشته افکار مرا از هم گسیخت وپرسید :

-آیا شارلت با مارتین بریان آشنائی داشت ؟

-چرا مفصل و حتی میتوانم بگویم که آشنائی آنها از دوران کودکی شروع‌میشد معذلك زیاد یکدیگر را ملاقات نمیکردند . شارلت عقیده داشت که موفقیت های پی در پی مارتین بریان را مغرور واز خود بیخود کرده‌است .

در این هنگام میس (دریور) نگاهش بساعت مچی‌خود افتاد و گفت :

-آه وقت من گذشته است من‌باید بروم ! خوب آقای پوآرو این مذاکرات برای شما نتیجه‌ای داشت ؟

-خیلی !خانم ، ومن بعداز این هم مزاحم شما خواهم شد .

-باکمال میل هرموقعیکه لازم باشد من د راختیار شما هستم .

میس (دریور) دست مارا محکم و صمیمانه فشرد و خنده‌ای کردو باقدمهای تند دور شد .

پوآرو گفت :

-زن عجیب و باهوشی بود .

-منهم از او خوشم آمد خوب شما از مذاکرات باوی راضی هستید ؟

-نه بطور کامل ، من امیدوار بودم که رد پائی از این (د.) که قوطی طلائی یاقوت نشان را به شارلت داده‌است بدست آورم و متاسفانه موفق نشدم ، شارلت دختر توداری بوده‌است که اسرار عشق خودرا نزد کسی فاش نمیکرده و بعلاوه من چنین حدس میزنم که کسیکه شارلت را وادار به این کار غیر عادی یعنی تغییر قیافه ، کرده‌است روابط عشقی با او نداشته بلکه از کسانی بوده که شاید فقط آشنائی مختصری باوی داشته و شارلت را باحتمال قوی بعنوان شرکت دریك مسابقه یا شرط بندی که درآمد هنگفت زیادی خواهد داشت تشویق به این تغییر لباس و تغییر قیافه کرده‌است همین شخص ظاهرا قوطی طلائی را نزد شارلت دیده و با استفاده از فرصت از محتویات آن اطلاع پیدا کرده‌است .

-اما چطور ممکن است که به شارلت باجبار سم داده باشند وآنهم‌درچه موقع ؟

-دوست عزیز مگر بخاطر نمی‌آورید درفاصله‌ای که‌کلفت کاغذ رابرده بود بصندوق بیاندازد وبرگردد درمنزل اوبازبوده است ؟اماحقیقت رابگویم هاستنك هرچه فکرمیکنم می‌بینم این فرضیه درست درنمی‌آید که‌کسی درفاصله باین کوتاهی وارد خانه شارلت شده وباو باجبارسم داده ورفته‌باشد مگر تصادف خیلی بوی کمك کرده‌باشد . بهرحال مابرای کشف قضیه فقط دوردپای داریم .

-که کدام باشند .؟

اولی تلفنی بوده که‌شارلت آدامز قبل‌ازخواب وباآن حال‌خستگی‌میخواسته است بمنزلی‌واقع درمحله ویکتور یا بکند ظاهرا شارلت آدامز میخواسته‌است بدین وسیله موفقیت خودرا درانجام کاری که‌بعهده اوگذاشته شده‌بود به یکنفراطلاع دهد . امامعلوم نیست که‌وی درفاصله بین ساعت ده‌که‌ازمنزل لردادگار خارج شده تاساعت ۱۲ که‌بمنزل خودآمده کجابوده است ؟اگراین مدت رانزدکسی بوده که‌بدستور اوتغییر قیافه ولباس داده‌که‌دیگر تلفن‌و اطلاع باو موضوعی نداشته‌و شاید ظاهرا خواسته موفقیت خودرا باطلاع یکی‌از دوستانش برساند .

-رد پای دوم کدامست ؟

- دومی نامه ایست که شارلت نوشته‌و کلفت آنرا به صندوق پست‌انداخته است زیرا احتمال زیاد دارد که‌شارلت کلیه جریان تغییر شکل ولباس خودرا درآن کاغذبرای خواهرش نوشته باشدوالبته این‌کاغذ یك هفته دیگر در کشوردیگری ممکن است‌باز وخوانده‌شود وامیدمن به‌آن خیلی کم‌است.اصلا میدانی هاستینك ماباید قضیه راازطرف دیگرآن بررسی کرده وبه‌نتیجه برسیم .

-منظورت ازآن طرف قضیه چیست ؟

-مقصودم جستجوی کسی‌است که‌ازمرك لرد ادگار نفعی عایدش‌میشده است .

-لابد منظورت یازن ویابرادرزاده اوست .

-همچنین شخص دیگری که‌قصد داشت باهمسر لردازدواج کند .

- دوك راست می گوئی ؟ او که در پاریس است .

- باشدمعذلك نمیتوان‌اورا‌ازمظان‌تهمت خارج کردوبعداز اونظری‌بافرادی که‌در خانه لرد بوده‌اند بایدکرد مثل پیشخدمت‌ها کسی‌چه میداند شاید او هم در اینکار دستی داشته باشد اما بعقیده من برای اینکه در راه تحقیقات خود بیشتر پیشرفت کنیم باید از نو ملاقات و مصاحبه‌ای باجن ویلکنسن بکنیم ممکن است حرفی از دهان او خارج شود که از آن حرف بتوانیم استفاده کنیم .

برای چندمین بار بطرف هتل (ساووا) حرکت کردیم و در آنجا بملاقات جن رفتیم اطاق پذیرائی او دوباره‌شلوغ و پلوغ وروی مبلهالباسهای مختلف ریخته شده بود جن مقابل آینه کلاه سیاه رنك زیبائی را بسر خود امتحان میکرد ووقتی مارا دید باخوشروئی گفت :

-او آقای پوآرو ؟..... بفرمائید بنشینید یعنی اگر جای خالی پیدا کردید ، آلیس زودباش دوتا صندلی خالی کن که آقایان بنشینند.

پوآرو نگاهی بسرتاپای جن کرده و گفت :

-خانم خیلی جذاب و زیبا شده‌اید .

-جن تصویر خود را در آینه برانداز کرده و گفت :

-آقای پوآرو من عادت به تظاهر ندارم و حالا که تصادف بامن کمك کرده و شوهرم از بین رفته نمیخواهم تظاهر کنم که از مرك او غمگینم ... وبعلاوه همین یکساعت پیش تلگراف خیلی جالبی از دوك داشتم .

-از پاریس ؟

-بله‌از پاریس البته مضمون تلگراف خیلی با احتیاط نوشته شده بودکه بهانه‌ای بدست بدگویان ندهد ولی از خلال سطور آن خیلی چیزها فهمیده میشد .

-خوب تبریك عرض میکنم خانم .

جن دستهای خود را بهم مالیده و گفت :

-آه آقای پوآرو وقتیکه فکر میکنم ، تمام این جریان بنظرم یك معجزه می‌آید اکنون من خود بخود از تمام مشکلات ونگرانی هاراحت شده‌ام و با این اتفاقی که پیش آمده دیگر احتیاجی بجریان خسته کننده و نامطبوع طلاق نیست وراه برای من کاملا صاف و باز شده است .

من‌ازحرفهای‌جن غرق در تعجب شدم و پورآرو درحالیکه اورا مینگریست پرسید :

سوئد- خبرنگار اطلاعات

عقاید پروفسور «ویدن گرن» درباره سبك هنری در خاور ایران

وی میگوید: هنر درخاور ایران ترکیبی از هنرهای ایرانی- وهندی ویونانی بوده‌است- اطلاعاتی که پیکر دختر رقاصه بباستان شناسان داده‌است چیست؟- تازه‌ترین تحقیقات با ستانشناسی دربارهٔ خاورایران

خبرنگاران اطلاعات در خارجه گزارش میدهند

پروفسور «گئوویدن گرن» استاد دانشگاه اوپسالا دررشته تاریخ‌ادیان که علاقه خاصی بتاریخ کشور های باستانی خاور میانه داردگاهگاه نتیجه تفحصات و تحقیقات خودرا طی سخنرانیهائی دررادیویا مجامع فرهنگی و با بشکل رسالات و مقالات در اختیارهموطنان سوئدی خود قرار میدهد .

تازه‌ترین تحقیقی که این‌دانشمند سر شناس سوئدی اخیرا درجراید فرهنگی اینکشور انتشار داده مربوط بجدید ترین کشفیات‌هیات های باستانشناسی در خاورایرانست

پروفسور «ویدن گرن» در این زمینه مینویسد : «آثاری که در نتیجه حفاریهای هیات های‌باستان شناسی در بخش خاوری ایران در سالهای اخیر بدست آمده این ناحیه را یکی از مهمترین مناطق باستانی ایران معرفی میکند .

کشفیات باستانشناسان در خاور ایران بویژه اطلاعات ما را در زمینه هنر و سیر تکاملی در ایران باستان وسعت میبخشد .»

استاد نامبرده پس از اشاره بتحقیقات باستانشناسان فرانسوی در افغانستان باین استنباط‌میرسد که اسلوب معماری و سبك‌هنر های مذهبی در خاور ایران ترکیبی از عناصر سه‌گانه ایرانی و هندی و یونانی است .

این شیوه هنری باستانی دربدوامر بدست مبلغین مذهب بودا در بعضی از مناطق افغانستان بوجودآمد که در تاریخ هنر ازاین اسلوب تحت عنوان «مکتب هنری قندهار» یاد میکنند .

استاد مزبور سپس ازفعالیت‌های تازه باستانشناسان روسی در ناحیه سغدیه و وسعت قلمرو نفوذفرهنگ غنی خوارزمی اسم برده و آثاری که از حفاری باستانشناسان خارجی در ناحیه پیانجی کند پیدا شده راهنمای گرانبهائی برای شناسائی هنر ایران خاوری و طرز زندگی مردم آن سامان قلمداد مینماید .

پروفسورویدن گرن سپس‌مینویسد: «مجسمه های چوبی که اکنون در مشرق ایران یافت شده وبدبختانه بسختی آسیب دیده بسیار جالب است .

در میان این مجسمه‌ها سه زن رقاصه چوبی بقد یکمتر و بیست سانتیمتر وجود دارد که‌نشانه روحیه مردم آن عصر از لحاظ زیبائی شناسی است . با اینکه صورت‌های این پیکرهای چوبی‌دراثر فرسودگی از بین رفته معذالك خطوط اصلی و مخصوصا محیط آنها بخوبی آشکار است .

دست و پای این پیکرها نیزهنوز کشف نشده است .

با اینهمه بازهم خیلی نکات‌هنری را میتوان از همین انسانهای چوبی ناقص استنباط کرد .

مثلا لباس این دختران رقاصه را یك دامن پرچین نازك تشکیل میدهد و لذا میتوان فکر کردکه لباس ابریشمی در آن زمان بکار میرفته و موید وجود «راه ابریشم» از چین و آسیای مرکزی وسغدیه بسوی غرب است .

بازرگانان سغدی ابریشم را از اینراه بباختر میبردند وزبان‌سغدی هم در قرن اول میلادی زبان‌عمومی بازرگانی بود . بالاتنه این‌رقاصه‌ها عریان و دو گردن بند زنگوله‌دار برگردن آنها آویخته است .

این دختران خوش اندام درعین ورزیدگی عشوه گر و طناز بنظر میرسند .

مطالعه این دختران چوبی‌انسان را بیاد اظهارات باستانشناس‌روسی «بلنیتسکی» میاندازد که گفته بود اندام ورزیده و موزون برای‌رقاصه های ایرانی یکی از شرایط لازم بشمار میرفته است .

بلنیتسکی مجسمه زنانی راکه در هندوستان کشف شده با این پیکر های چوبی خاور ایران مقایسه کرده آنها را متاثر از یك سبك هنری پنداشته است .

او میگوید مطرب و رقاصه سر- گرمی بزرگی دربزم اغنیاءو اشراف آن زمان بوده‌است .»

استاد دانشگاه اوپسالا سپس میگوید : «این پیکران زیبانماینده حوریان بهشتی است که درمذاهب بودائی و مانی ارواح انسانهای نیکو و رستگار را در دروازه بهشت خیر مقدم میگویند . این نوع‌پیکر نگاری در حقیقت پس از حمله اسکندر بایران و هند در هند و خاور ایران رخنه کرد .»

پروفسور «ویدن گرن» آنگاه‌بشرح تابلو هائی که ازحفاریهای پیانجی- کند پیدا شده و روی آنها شش صحنه از رزمهای رستم نقش گردیده میپردازد و اظهار نظر میکند که مفاد یکی از تابلوبزرك مزبور که پانزده متر طول آنست با آنچه در شاهنامه فردوسی‌بشعر ترسیم شده است دقیقا تطبیق مینماید .

نویسنده ضمنا یاد آورمیشود که در میان نسخ خطی شاهنامه که در حفاریهای اوایل قرن بیستم در غار های آسیای مرکزی یا خرابه های مدفون در ریگزارها پیدا شده نسخه‌ای نیز بزبان‌سغدی که اهالی خاور ایران بدان تکلم میکردند وجود دارد .

دراین نسخه داستان رستم و نبرد های وی بصورت منظوم دیده میشود . سبك این منظومه ازحیث شکل مشابه‌اسلوب‌شاهنامه فردوسی وحماسی‌استولی درمحتوی وشرح جزئیات فرق فاحشی بین این‌منظومه و شاهنامه فردوسی دیده میشود.

بلنیتسکی انگیزه این نقاشی دیواری را باداستان رستم مربوط ساخته و برای آن اصالت قائل است .

استاد سوئدی تابلو های حماسی را که بر روی دیوار نقش میشود یکی از خصائص عمومی هنرایران آنزمان میداند که حتی درباختر ایرانهم رواج داشته است .

این سبك مخلوطی از هنرنقاشی خاور ایران و یونان باید بشمار آید که در واقع دنباله مکتب هنری «یونان و باکتری» است . این سبك پانصد سال از اسلوب نقاشی ایرانی کهنه تر است .

آموزشگاه بهیاری

انجمن ملی‌ایران حمایت کودکان عده داوطلب برای سال تحصیلی جاری باشرایط زیر می‌پذیرد :

۱-سن کمتر از ۱۶وزائد بر۲۵نباشد .

۲-صحت کامل جسمانی ودارا بودن استعداد .

۳-گواهی حسن اخلاق‌ازآموزشگاهی که درآنجا مشغول‌تحصیل‌بوده.

٤-داشتن گواهی‌نامه سه‌ساله متوسطه .

واجدین شرایط میتوانند بادردست داشتن مدارك لازم بانضمام دوبرك رونوشت مصدق شناسنامه و چهار قطعه عکس هرروز تا۲۰ر۷ر۳۸ از صبح تاظهر برای ثبت‌نام بدفترانجمن‌واقع‌درخیابان‌پهلوی‌پلاك۲۵ مراجعه نمایند. عده لازم ازبین داوطلبین بطور مسابقه انتخاب و پس‌از امضاء تعهد لازم به‌آموزشگاه پذیرفته خواهند شد .

آموزشگاه شبانه روز بوده و کلیه هزینه مربوط از قبیل منزل- خوراك- تحصیل و پول جیب‌راعهده‌دار خواهد بود .

مدیرعامل-دکتردفتری

آ-۲۳۰۰۸۲ ۱-۲

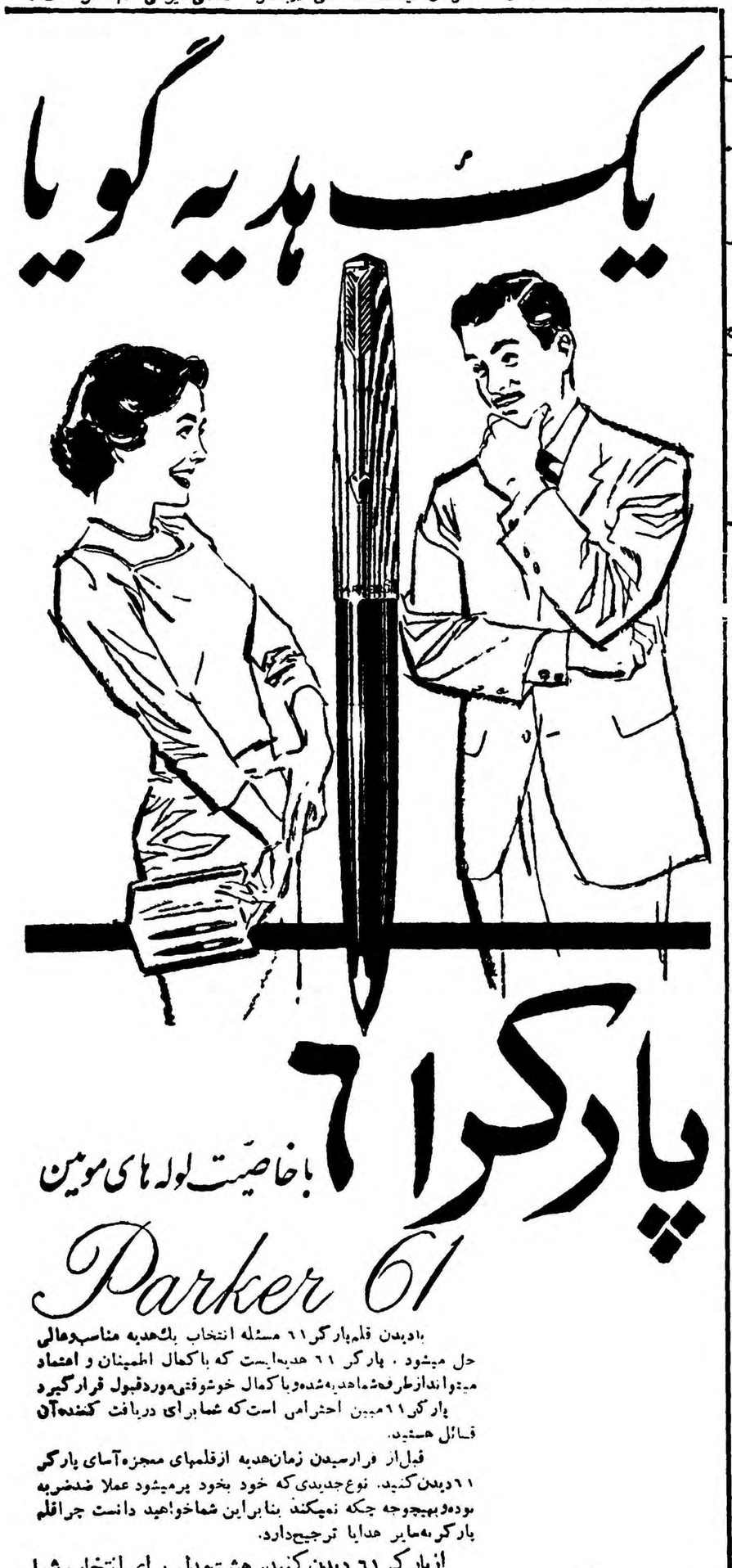
یک هدیه گویا
پارکر ۶۱
باخاصیت لوله های مویین
Parker 61

بادیدن قلم‌پارکر۶۱ مسئله انتخاب یك‌هدیه مناسب‌وعالی حل میشود . پارکر ۶۱ هدیه‌ایست که باکمال اطمینان و اعتماد میتواندازطرف‌شماهدیه‌شده‌وباکمال خوشوقتی‌موردقبول قرارگیرد پارکر۶۱مبین احترامی است که شمابرای دریافت کننده‌آن قائل هستید.

قبل‌از فرارسیدن زمان‌هدیه ازقلمهای معجزه‌آسای پارکر ۶۱دیدن‌کنید. نوع‌جدیدی‌که خود بخود پرمیشود عملا ضدضربه بوده‌وبهیچوجه چکه نمیکند بنابراین شماخواهید دانست چراقلم پارکر به‌سایر هدایا ترجیح‌دارد.

ازپارکر۶۱ دیدن کنید. هشت‌مدل برای انتخاب شما موجوداست. هرقلم بایك‌مدادخودنویس‌همرنك همراه‌است

سایر مدلهای پارکر .....

برای‌خود وهدیه بدوستان پارکر۶۱ راانتخاب‌کنید

پارکر۶۱ قلم‌مرسوم - یك‌هدیه واقعا بی‌نظیر

پارکر۵۱-که ازنظرشکل وکارمعروفیت جهانی دارد.

پارکر سوپر۲۱- باقیمت مناسب.

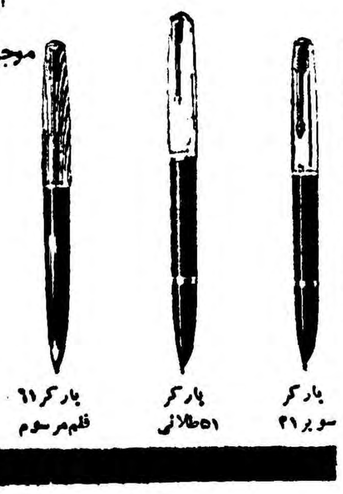

محصولات شرکت قلم‌پارکر

آ- ۲۳۳۹۶

کلیم... شیر کامل
یک صبحانه سالم ومقوی
حاوی ویتامین د
کلیم دارای تمام‌خواص شیرتازه است و فقط آب آن گرفته شده‌است ومردم‌زرنك‌میدانند که‌با کلیم‌قهوه‌صبحشان بهترمزه‌میدهد میدانند که‌کلیم دارای مواد مغذی بسیارمهمی است . فقط کلیم بخواهید .

© 1962 Borden Co. Inter. Copr. Res.
آ- ۲۳۳۷۸

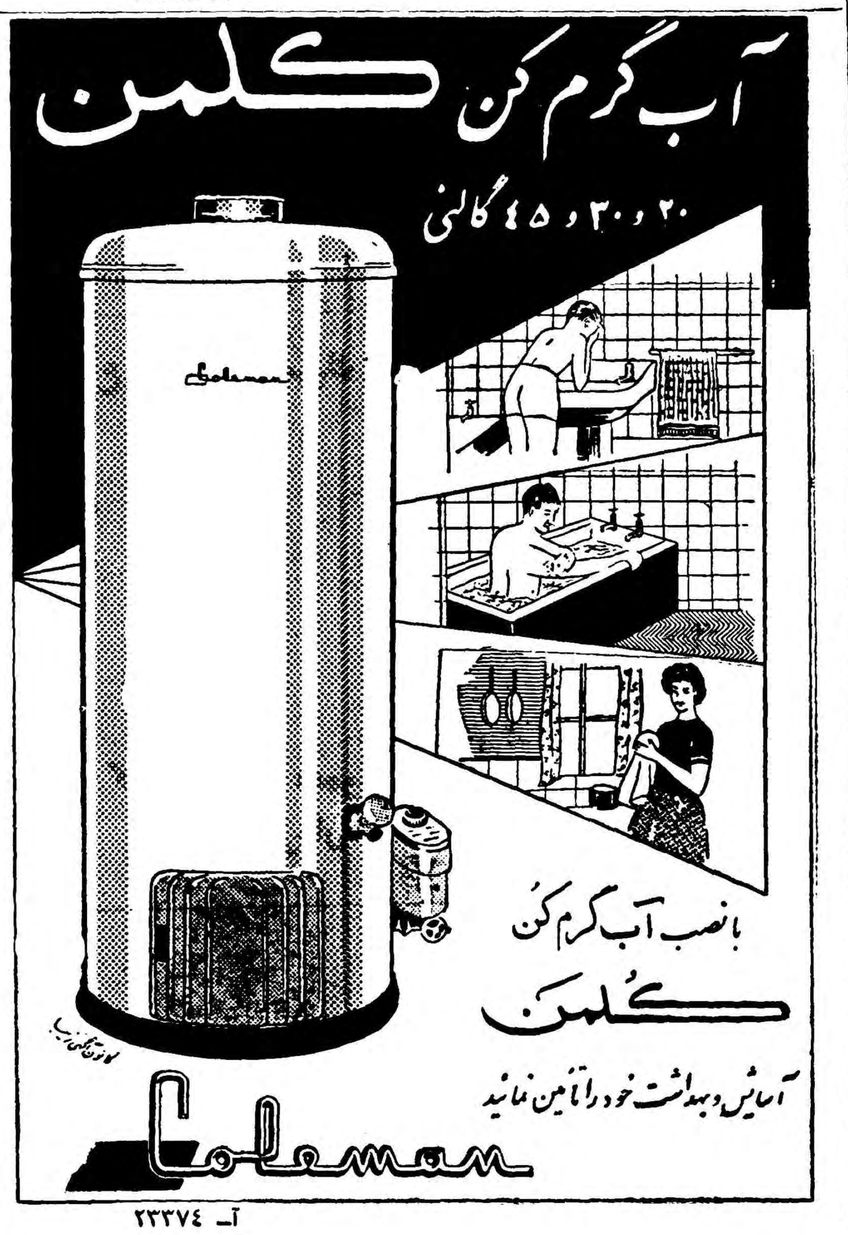
آب گرم کن کلمن
۲۰ و ۳۰ و ۴۵ گالنی
بانصب آب گرم کن
کلمن
آسایش وبهداشت خود را تأمین نمائید
Coleman
آ- ۲۳۳۷۴

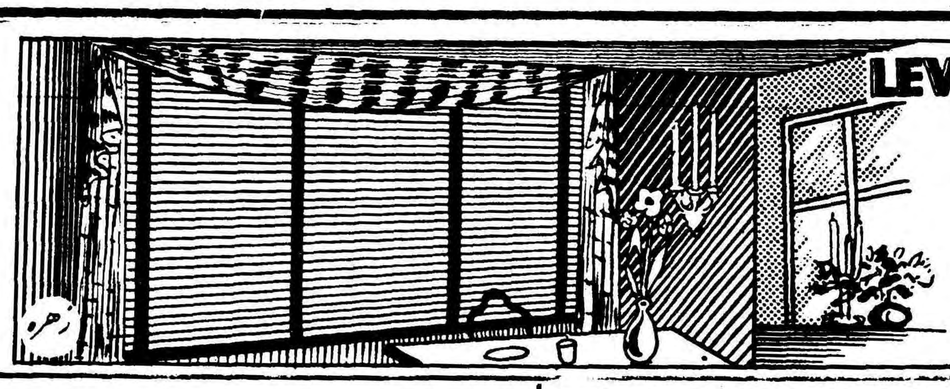

LEVOLOR و بهترین و معروفترین پرده کرکره دنیا

لِوُلر

موقع خرید بارک لِوُلر توجه نمایید فروشندگان پرده های متفرقه را بنام پرده معروف لوُلر بشما نفروشند.

نمایندگی: شرکت مانسکو خیابان شاه نبش یغما.

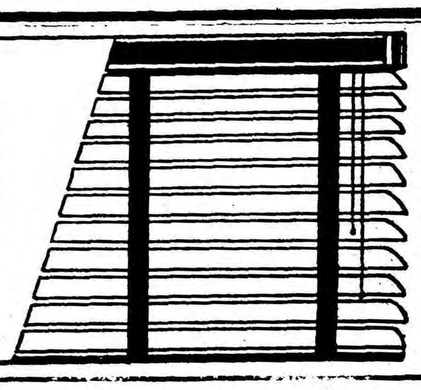

زهره

باعینکهای ما بهتر می بینید و بهتر دیده میشوید

ZEISS شیشه های زایس

MARWITZ دوره های مارویتز

بخش عینک سازی بازرگانی داریوش نسیمی

زیر نظر بهترین ازاکان حرفه

خیابان نادری ۱۷۱ - تلفن ۴۶۸۲۱

آـ ۲۳۳۷۲

آگهی مناقصه ازطرف شهرداری مشهد

شهرداری مشهد حفاری ولوله‌گذاری چهار حلقه چاه عمیق درداخله شهررا بشرح وشرایط‌آگهی شماره۲۹۶۸۶ـ ۳۸ر۷ر۳ ازطریق مناقصه واگذار مینماید. آگهی بالا و برگ مشخصات وشرایط‌مناقصه‌رادرمشهد ازکارپردازی‌شهرداری ودر تهران ازاداره کل امورشهرداریها بایستی دریافت‌دارند پیشنهاد تاآخروقت اداری روز دوم آبان ۳۸ پذیرفته‌میشود

آـ۲۳۳۲۶ شهردار مشهد ـ پزشکپور

باهواپیما واردشد

پارتی جدید شکلات معروف

توبلر Toblet

نماینده انحصاری شرکت موند اکسپرس

نماینده پخش درتهران وشهرستانها

شرکت سهامی پرورش

۶۸۲ خیابان سعدی تلفن ۳۲۱۴۰

لیوان نشکن

ساخت چک اسلواک

دچهار رنگ مختلف

بایکدفعه خرید لیوان نشکن

همیشه از خرد لیوان بی نیاز خواهید بود

مراکز فروش تیچه حاجب الدوله احمد میرمعزی وجواد نیلی و بلورفروشی های معتبر تهران وشهرستانها

آـ ۲۳۴۹۴

موتور ژنراتور

ساخت انگلستان

۱۱۰ اسب ۸۲ کیلوولت آمپر

۸۸ » ۶۶ »

۵ » ۳ »

باتابلو ورگولاتور اتوماتیک وکلیه‌لوازم مربوطه موجود است

خیابان سپه گذر تقی‌خان

عسکرنیا

تلفن ۲۰۳۷۰۶

آـ۲۳۴۸۶ آگهی بارت

شماره مخصوص

اطلاعات کودکان

صبح چهارشنبه

۱۴ مهر

در ۴۴ صفحه

فقط ۵ ریال

جمشید ـ لی‌لی ، چته ، چرا اینقدر اوقاتت تلخه ؟

لی‌لی ـ شماره مخصوص اطلاعات کودکان یکهفته‌دیگه منتشر میشه‌دیگه طاقتم‌تموم شده !

جمشید ـ اینکه غصه‌نداره، اطلاعات کودکان دیروز را من دارم میدمت بخوان تا هفته آینده هم خدا بزرگه...

لی‌لی ـ آخه . میترسم‌شماره مخصوص صبح اول وقت تموم بشه وبدست‌مانرسه!

جمشید ـ نترس ، بروزنامه فروش سفارش میکنیم برای ما نگه‌داره .

روغن اینکس

روغن سوزی را قطع میکند. کمپرس سیلندر را بالا میبرد. مصرف سوخت را کم میکند و مانع از فرسودگی موتور میشود.

INDEX MUCLE - MOTOR MIX

index

STOPS SMOKING

REDUCES OIL CONSUMPTION

Raises Oil Pressure

Increases Compression

Tenacious FILM STRENGTH

More Piston Packing Power

WORKS WITH ANY MOTOR OIL

No Jerk, Less Slap, More Zip

index OIL STABILIZER

نمایندگی انحصاری در سراسر ایران

شرکت سهامی خرد خیابان فردوسی ساختمان آهن

تلفن ۳۳۵۰۷

فروشگاه جاده کرج ۶۵۹۸۷

در تهران و شهرستانها با نمایندگان ما تماس بگیرید

آـ ۲۳۳۷۶

EBERHARDT

لوازم کشاورزی ابرهاردت

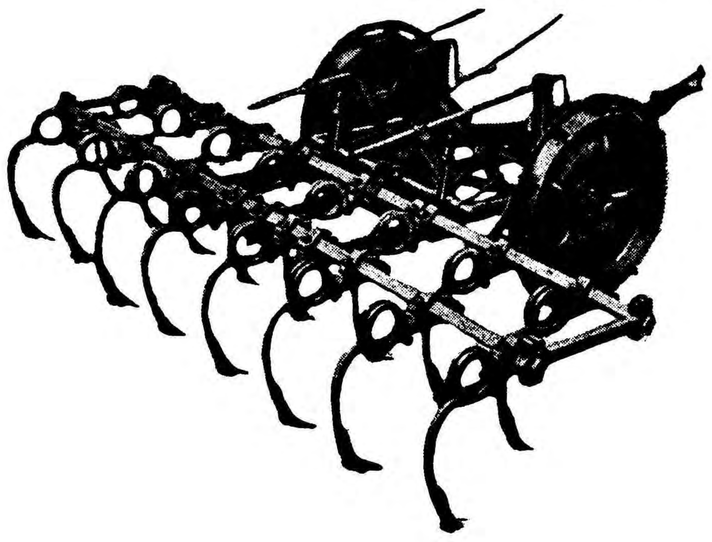

ابزارکش‌های کشتی و هیدرولیك وانواع ابزار از قبیل نهرکن مرزبند کولئواتور و غیره

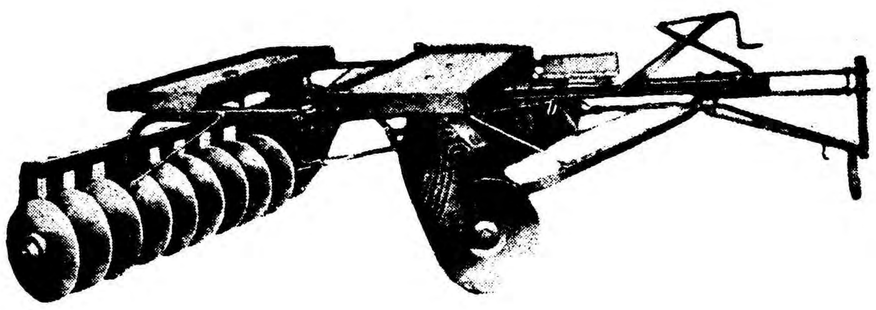

انواع دیسکهای سبك وسنگین

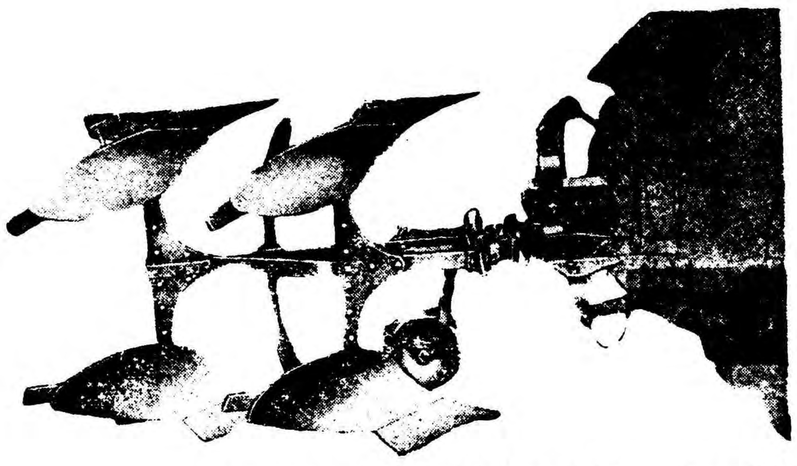

انواع گاوآهن های معمولی بشقابی وبرگردان

وسایر لوازم کشاورزی از قبیل تنبه‌گریدر ـ مته درخت‌کاری ـ کلوخ‌نوب و غیره موجود است

شرکت‌سهامی هریس ـ خیابان‌فردوسی ساختمان‌امینی

تلفن ۳۳۵۰۷ فروشگاه ونمایشگاه جاده‌کرج روبروی ساختمان سینالکو تلفن ۶۵۹۸۱

آـ ۱۸۳۸۳

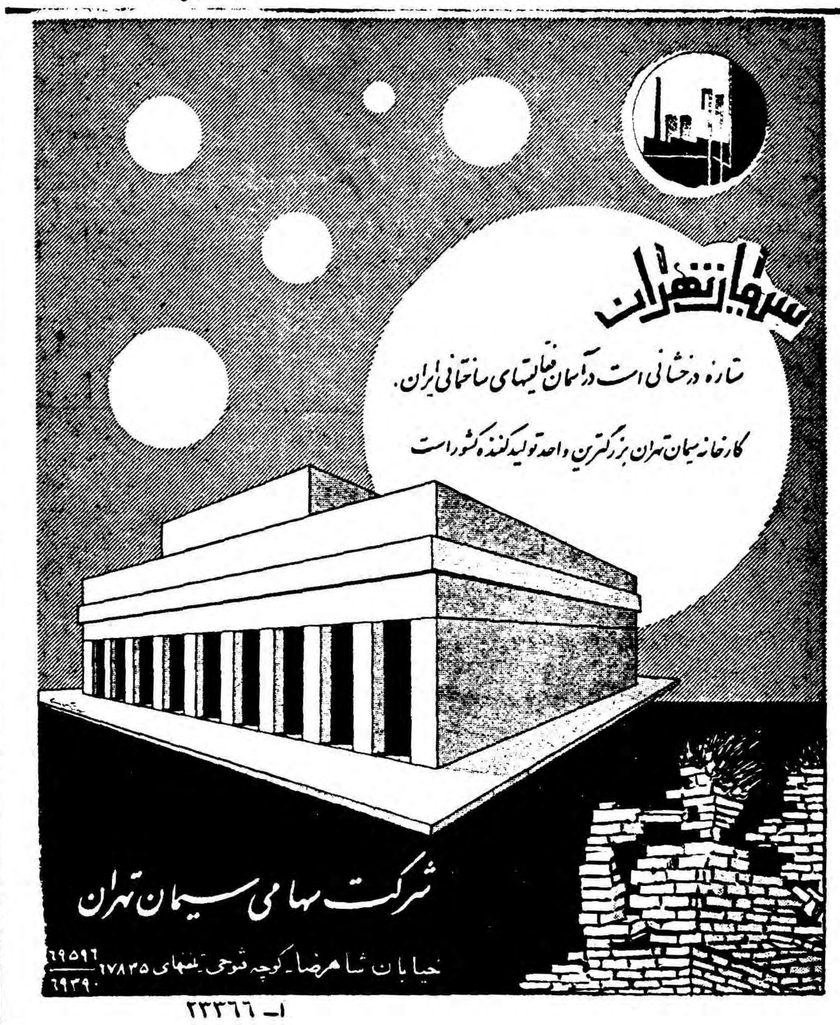

سیمان تهران

ستاره درخشانی است درآسمان فعالیتهای ساختمانی ایران.

کارخانه سیمان تهران بزرگترین واحد تولیدکننده کشوراست

شرکت سهامی سیمان تهران

خیابان شاه‌رضا ـ کوچه فتوحی ـ تلفنهای ۶۹۵۹۶ ـ ۶۹۳۹۰ ـ ۱۷۸۳۵

آـ ۲۳۳۶۶

جریان مسابقات جهانی کشتی

بقیه از صفحه اول

گزارش رئیس سازمان

درسمت پنجه پنج دقیقه قهرمانان کشتی ۲۱ کشور از برابر شاهنشاه رژه رفتند وسپس در برابر جایگاه مخصوص در محوطه میدان قرار گرفتند . در این هنگام تیمسار سرلشگر دفتری‌رئیس سازمان‌تندرستی جوانانو تربیت‌بدنی ایران ضمن گزارش مسابقات چنین بعرض‌رسانید: برای تمام قهرمانان کشتی ایران و سایر کشورهای جهان که برای برگزاری مسابقات کشتی آزاد جهانی در تهران گرد آمده‌اند موجب کمال افتخار و مباهات است که اعلیحضرت همایون شاهنشاه باتشریف فرمائی بایران‌استادیوم وافتتاح مسابقات‌موجبات تشویق و فخر و مباهات زنده‌ترین کشتی گیران سراسر گیتی رافراهم مینمایند .

اعلیحضرتا جامعه ورزشکاران و جوانان معترفند که شاهنشاه محبوب ایران نه تنها خودیکی از مهترین ورزشکاران و قهرمانان جهان دررشته های مختلف ورزشی میباشند بلکه عالی ترین نمونه‌ای هستند که مینوان برای تشویق قهرمانان و بهبودوضع جوانان دنیا مثال زد . بنابراین قهرمانان حاضر که ارزنده ترین قهرمانان کشتی جهانند هریك بیش از زطی هزارا ن‌فرسنك راه بایران آمده که علاوه بر شرکت در مسابقات شاهنشاه محبوبی راکه بنیان گذار ورزش نوین ایرا ن‌هستند از نزدیك زیارت‌نمایند آقای کولن رئیس فدراسیون بین‌المللی کشتی هم‌بپاس سپاسگزاری و حق شناسی از اینهمه مرحمت و عنایاتی که توسط‌شاهنشاه کشتی‌کشور‌مبذول داشته‌ومیدارند عالی ترین نشان خودرا بشاهنشاه اختصاص داده و استدعا دارد باقبول آن‌موجبات مزید افتخار فدراسیون بین‌المللی و مباهات قهرمانان کشتی جهان رافراهم فرمایند. سازمان تندرستی جوانان و تربیت بدنی ایران از پیشگاه مبارك شاهانه استدعا دارد بپاس خدمات‌آقای گولن رئیس فدراسیون کشتی بین‌المللی ونواب رئیس‌بدست‌مبارك شاهنشاه بدریافت نشان درجه یك ودرجه دوتربیت بدنی ایران مفتخر گردیدند .

گزارش رئیس فدراسیون

پس‌از گزارش تیمسار سرلشگر دفتری آقای سرهنك‌معروفخانی رئیس فدراسیون کشتی کشور گزارشی چکونکی مسابقات را باستحضار رسانیدند وظهارداشتند دراین دوره ازمسابقات کشتی‌آزاد جهانی که‌تا روز ۱۱مهرماه ادامه خواهد داشت ۹۵قهرمان از۲۱ کشورهای مختلف جهان باین‌شرح ازافریقای جنوبی ـ آلمان‌ـبلژیك ـ بلغارستان ـ سیلان فنلاند ـ فرانسه ـ یونان ـ مجارستان ـ ایتالیا ـ عراق ـ ایران ـ ژاپن ـ پاکستان ـ لهستان ـ ترکیه ـ هلند ـ سویس ـ شوروی ـ آلمان شرقی شرکت دارند .

پس از پایان گزارش رئیس فدراسیون کشتی کشور آقای کولن رئیس فدراسیون بین‌المللی کشتی گزارشی باین شرح باستحضار رسانید :

اعلیحضرتا ـ بنام فدراسیون بین‌المللی کشتی جان‌نثار تشکرات صمیمانه‌را بعرض ملوکانه میرساند که اجازه‌فرمودند چهارمین مسابقات کشتی آزاد قهرمانی جهان درایران تشکیل گردد ومرحمت فرموده و ریاست جشن مسابقات را قبول فرموده‌اند .

ازتیمسار سرلشگر دفتری که ایشان رابرای اولین‌مرتبه دردهسال قبل که درمسابقات قهرمانی جهانی کشتی انجام‌میشددیده‌ودربرگزاری مسابقات کشتی جهانی تهران‌زحمات فراوانی رامتحمل شده‌اند وازآقای سرهنك معروفخانی رئیس‌فدراسیون کشتی ایران که‌سهم سزاواری‌در تشکیل این مسابقات داشته‌اند سپاسگزاری می‌نماید .ازملت‌ایران که مهمان نوازیش بجهانیان‌معروف بوده وبمسابقات کشتی که‌از بازی های باستانی‌اش میباشد نیزتشکر می‌نماید .

لازم‌است بتمام قهرمانان کشور هائی که‌دراین مسابقات شرکت نموده وبایران جایگاه قهرمانان دلیر کشتی آمده‌اند خاطرنشان نماید که‌مسابقات سخت ودشوار خواهد بود ولی ضمنا باید بدانند که‌ملت ایران مهمان نواز ومهربان بوده وقهرمانانش خارج‌از رینك کشتی همه‌دوست ورفیق حریفان خود میباشند ووقتی بکشورشان برمیگردند خاطرات خوبی ازایران خواهند برد.عرایض خودرا به‌پیشگاه ملوکانه با ابراز احساسات صمیمانه اعضای فدراسیون بین‌المللی کشتی ازالطاف ملوکانه که‌باس ورزش و بویژه بامرکشتی معطوف میدارند خاتمه داده واستدعا دارد که‌نشان عالی فدراسیون بین المللی را پذیرفته واین فدراسیون رامفتخر فرمایند .

پس از پایان گزارش رئیس فدراسیون بین‌المللی کشتی جهانی شاهنشاه مسابقات رارسما افتتاح اجازه شروع مسابقات را صادر فرمودند .

آنگاه اعضاء هیئت مدیره فدراسیون کشتی آزاد جهانی وهمچنین‌روسای فدراسیون کشتی‌کشور های‌شرکت کننده درجایگاه مخصوصی بحضور شاهنشاه رسیدند ومورد عنایت‌قرار گرفتند .

سپس سرود کشتی‌توسط دوشیزگان دبستان نمونه‌خوانده‌شد وقهرمانان از محوطه میدان خارج گردیدند

اطلاعات در دست شاهنشاه

در فاصله‌ایکه نطق آقای روژه کولن بفارسی ترجمه میشد تیمسارسرلشگر محمد دفتری یکشماره از روزنامه اطلاعات آن روز را که بطرززیبائی از پرچمهای کشورهای شرکت کننده تزئین شده بود بدست اعلیحضرت همایونی دادو شاهنشاه مدتی خود را سرگرم مطالعه مطالب ورزشی روزنامه فرمودند .

آغاز مسابقه

ساعت‌پنج‌و چهل دقیقه نورافکن‌های روی تشك وسط استادیوم روشن شد وبلندگو هم نام اولین کسانی‌را که میبایست کشتی بگیرند اعلام‌نمود.

در روی تشك شماره یك اولین‌دوره مسابقات دروزن اول ودر روی تشك شماره دو اولین دوره مسابقات دروزن دوم آغاز شد .

درروی تشك شماره یك اولین‌کشتی بین‌علیف ازشوروی بادیمیتریش از یونان دروزن اول آغاز شد ، هردو حریف خیلی باحساب بایکدیگرروبرو شدند بمحض حمله اول علیف ، قهرمان یونانی از تشك خارج شد هنوز بیش از چهار دقیقه نگذشته بود که وضع عوض شد علیف‌قهرمان روسی تسلط خودرا بر حریف‌نشان داد دریکی از حمله‌ها توانست حریف را خاك کند ، و در همین خاك هم بود که اویك کننده این چاك نون چاك کشید ولی قهرمان یونانی‌فرار کرد اما علیف او را بحالت فن دخترار نگاه‌داشت . داوران بعداز شش دقیقه رای را بنفع علیف دادند. علیف د رمدت ۱۴ـ۸ دقیقه موفق شد قهرمان یونانی را در حال سکنك نشستن و کت کشیدن ضربه نماید .

پیروزی خجسته پور

دومین مسابقه در روی تشك شماره یك بین خجسته پور از ایران با «گودل‌کامیل» از سوئیس دروزن‌اول آغاز شد .

وردد خجسته پوربمیدان با احساسات پرشوری از طرف تماشاچیان روبرو شد. خجسته پور در همان نیم دقیقه اول از حریف خودزیرگرفت واو را خاك کرد بعد سکنك نشست‌استادیوم ثریا در این موقع از احساسات تماشاچیان بخود میلرزید خجسته‌پور د راین حالت حریف خودرا به پل برد چندلحظه او را د راین حالت نگاهداشت اما گودل فرار کرد . در حمله دوم بودکه خجسته پور باهمین فن حریف را ضربه نمود ،اولین‌موفقیت قهرمان ایرانی شور وشعف رایند. الوصفی در تماشاچیان ایجاد کرد بطوریکه چندین دقیقه استادیوم از ابراز احساسات بلرزه درآمده بود. خجسته‌پور اولین حریف خود را در مدت۳و۴۲دقیقه‌ضربه‌فنی‌نموده بود .

ژاپن و عراق

بعداز پیروزی خجسته پور در روی تشك شماره یك سومین مسابقه بین «هاراناتاگاشی» از ژاپن و عبدالوهاب قاسم از عراق در وزن اول انجام شد.

این دوکشتی گیر هنگامیکه با هم روبرو شدند چند دقیقه فقط‌سریا «هاراناتا» زیر گرفت و موفق شد حریف را خاك کند فعالیت این دو کشتی گیر فقط در دو دقیقه آخر بود قهرمان ژاپنی موفق شد عبدالوهاب را یك‌پل ببرد و باسه امتیاز جلو بودن مسابقه را بنفع‌خود خاتمه دهد .

چهارمین کشتی‌دروزن اول درروی تشك شماره‌یك بین«فروت آنـدره» از فرانسه و نیازمحمد ازپاکستان انجام شد .دوشش دقیقه اول مبارزه این دو کشتی گیر مساوی اعلام شدولی ازاین ببعد نیازمحمد فعالیت جالبی از خود نشان‌داد.

در دو دقیقه دومی که او خاك نشسته بود موفق شد یك مرتبه روکند و حریف را سرپا بلندکند این مسابقه هم باامتیاز بنفع‌نیاز محمد خاتمه یافت .

دردقیقه ۱۹ـ۴ بود که آکباش از حریف خود زیرگرفت وخاك‌کرد وبعد سکك نشست واورا ضربه نمود.

پنجمین مسابقه دراین وزن بین ولادیمیر از روسیه باتوریاورلسکی از لهستان انجام شد .دراین‌مسابقه ولادیمیر موفق شد در مدت‌هشت دقیقه حریف لهستانی خودراضربه نماید.

مراجعت شاهنشاه

ساعت هفت‌وربع بعدازظهر بود که اولین دوره مسابقات در روی دوتشك خاتمه یافت در این‌هنگام شاهنشاه استادیوم ثریارا ترك فرمودند.

آغاز نومین قسمت

از ساعت هشت‌وچهل‌دقیقه بعداز ظهر روز پنج‌شنبه هشتم مهرماه دومین قسمت مسابقات جهانی کشتی ۱۹۵۹ تهران درروی‌دوتشك دراستادیوم ثریا ،وبا حضورجمعی قریب به ده‌هزار نفر آغاز شد.

درروی تشك شماره یك اولین وزن دوم روی صحنه ظاهرشد حریف او«پاشاری» قهرمان‌فنلاندی بود که از همان ابتدا خیلی‌قوی بنظر میرسید ،باباالاولادی در همان لحظه اول حریف را خاك کرد و یك امتیاز گرفت ولی در این‌وقت «پاشاری» یعلت جاری شدن‌خون از دماغش چند لحظه مسابقه را ترك‌کرد ازاین‌ببعد فعالیت پاشاری بیشتر شد وداوران بعد ازشش دقیقه رای مساوی اعلام نمودند.

در دو دقیقه اول باباالاولادی‌بحکم قرعه فعالیت را در رو شروع کرد ، ولی قهرمان فنلاندی بخوبی مانع فعالیت باباالاولادی بود در دودقیقه های بعدهم نیز فعالیتی انجام نشد ودر نتیجه داوران‌رای مساوی اعلام نمودند .

آلمان وژاپن

«کامر فرد» قهرمان آلمانی با «تاداشی» قهرمان ژاپنی دومین مسابقه را در وزن دوم در روی تشك شماره دوآغاز کردند .این کشتی ازاین نظر جالب بود که قهرمان آلمانی فاقد یکی ازپاهای خود از مچ ببعد بود، وبا این وصف بسیار جالب کشتی گرفت. «تاداشی» قهرمان ژاپنی درمدت سه دقیقه و چهارده ثانیه حریف خودرا ضربه فنی نمود .

درسومین مبارزه‌وزن دوم‌درروی‌تشك شماره دو مسابقهٔ جالبی بین‌سراج‌ـ الدین از پاکستان باگاسپادین از بلغارستان انجام شد. وباامتیاز بنفع پاکستان خاتمه یافت.

آکباش

چهارمین مسابقه دروزن دوم بین آکباش از ترکیه وگاستالانی از ایتالیا آغازشد بااین وصف که آکباش مقام جهانی دارد معهذا حریف اوبسیار جسورانه کشتی گرفت.

دردقیقه ۱۹ـ۴ بود که آکباش از حریف خود زیرگرفت وخاك‌کرد وبعد سکك نشست واورا ضربه فنی کرد .

در مسابقه بین «گلف استانو» از بلغارستان و«نگواکیوچی» از ژاپن استانو حریف خود را درسه دقیقه ضربه فنی نمود .

غلام آمد

غلام زندی قهرمان وزن سوم تیم ملی‌ایران در میان ابراز احساسات تماشاچیان بروی تشك آمد حریف غلام زندی آنتونی از ایتالیا بود ، غلام در همان لحظه اول بسرعت از حریف زیر گرفت واو را بهوابلند نمود، آنتونی هم بسرعت از تشك خارج شد . فعالیت غلام درشش‌دقیقه اول خوب بود بعداز شش دقیقه‌داوران رای را به غلام دادند ولی غلام‌تقاضای کشیدن قرعه را نمود و خاك نشست آنتونی فعالیتی نتوانست بکند ، در دو دقیقه که‌غلام رو بود از حریف کنده کشید و بعد سکك نشست و حریف را سه‌بار به پل برد اما بالاخره مسابقه را با امتیاز بنفع خودخاتمه داد.

وزن پنجم

باپیروزی غلام زندی مسابقه دوره اول وزن سوم نیز خاتمه یافت و دوره اول وزن پنجم آغاز شد .

اولین کشتی در این وزن بین اسماعیل‌اوگان از ترکیه‌با«رانتیان‌نن» از فنلاند آغاز شد و اوگان‌مسابقه را با امتیاز بنفع‌خود خاتمه داد .

کشتی‌بعددر این‌وزن‌بین بالاوادزه از شوروی با «امن» قهرمان سیلانی انجام‌شد بالاوادزه در مدت کمتر از نصی ثانیه حریف خود را ضربه نمود.

بعد از کشتی بالاوادزه قهرمانان هلند و آلمان به‌مهای زیویك ـ ژوزفسکی در وزن پنجم با یکدیگر مبارزه نمودند و مساوی شدند.

بعد از این کشتی قهرمان ژاپنی بنام «شونتا» با قهرمان پاکستانی بنام «محمدبازیر» با یکدیگر روبرو شدند این دو کشتی گیر در ابتدای مسابقه در حالیکه بدنهای‌خود را گرم‌میکردند حرکاتی انجام دادند که باعث خنده مردم شده‌بود. این مسابقه نیز مساوی خاتمه‌یافت.

مسابقه بین «موشکیان»ازشوروی وژوزف» ازبلژیك در وزن سوم آغاز شد.

وموشکیان باامتیاز برنده شد.اما بردی که هیچ‌برای موشکیان‌ارزشی نداشت.

رنتیلاارگی از فنلاند وبیولوری‌از فرانسه دومین مسابقه را در وزن سوم درروی تشك شماره یك‌آغاز کردند.

وقهرمان فنلاندی حریف را بافن سرزیر بغل ضربه نمود.

مسابقه شوارسکی از لهستان و قاسم احمداز عراق‌با امتیاز بنفع شوارسکی و مسابقه داغستانلی از ترکیه با هوفمن ژسا از مجارستان بامتیاز بنفع داغستانلی خاتمه یافت.

بعد محمداختر از پاکستان که‌مسلما حریف خطرناکی برای غلام‌زندی است با «هووی چین» از سویس روبرو شد واورا ضربه فنی کرد .

در مسابقه بین «گلف استانو» از بلغارستان و«نگواکیوچی» از ژاپن استانو حریف خود را درسه دقیقه ضربه فنی نمود .

غلام آمد

غلام زندی قهرمان وزن سوم تیم ملی‌ایران در میان ابراز احساسات تماشاچیان بروی تشك آمد حریف غلام زندی آنتونی از ایتالیا بود ، غلام در همان لحظه اول بسرعت از حریف زیر گرفت واو را بهوابلند نمود، آنتونی هم بسرعت از تشك خارج شد . فعالیت غلام درشش‌دقیقه اول خوب بود بعداز شش دقیقه‌داوران رای را به غلام دادند ولی غلام‌تقاضای کشیدن قرعه را نمود و خاك نشست آنتونی فعالیتی نتوانست بکند ، در دو دقیقه که‌غلام رو بود از حریف کنده کشید و بعد سکك نشست و حریف را سه‌بار به پل برد اما بالاخره مسابقه را با امتیاز بنفع خودخاتمه داد.

وزن پنجم

باپیروزی غلام زندی مسابقه دوره اول وزن سوم نیز خاتمه یافت و دوره اول وزن پنجم آغاز شد .

اولین کشتی در این وزن بین اسماعیل‌اوگان از ترکیه‌با«رانتیان‌نن» از فنلاند آغاز شد و اوگان‌مسابقه را با امتیاز بنفع‌خود خاتمه داد .

کشتی‌بعددر این‌وزن‌بین بالاوادزه از شوروی با «امن» قهرمان سیلانی انجام‌شد بالاوادزه در مدت کمتر از نصی ثانیه حریف خود را ضربه نمود.

بعد از کشتی بالاوادزه قهرمانان هلند و آلمان به‌مهای زیویك ـ ژوزفسکی در وزن پنجم با یکدیگر مبارزه نمودند و مساوی شدند.

بعد از این کشتی قهرمان ژاپنی بنام «شونتا» با قهرمان پاکستانی بنام «محمدبازیر» با یکدیگر روبرو شدند این دو کشتی گیر در ابتدای مسابقه در حالیکه بدنهای‌خود را گرم‌میکردند حرکاتی انجام دادند که باعث خنده مردم شده‌بود. این مسابقه نیز مساوی خاتمه‌یافت.

حبیبی

امامعلی حبیبی قهرمان ارزنده‌ایران در وزن پنجم در میان فریاد های شادی و شعف تماشاچیان بروی تشك آمد. رقیب او قهرمان بلغاری بنام « موستاز وسو »در وزن پنجم بود.

چهار دقیقه گذشته بود وهیچکدام از دو کشتی گیر فعالیتی نمی کردند که یکمرتبه حبیبی موفق‌شد از قهرمان‌بلغاری زیربگیرد وبسرعت او را سروته یکی کند . وضع قهرمان بلغاری در کنار تشك‌بخطر افتاده بود ولی بالاخره موستا فرار کرد، حبیبی بعد از شش دقیقه‌یکبار دیگر موستا را بروی پل برد بنظر ما حبیبی رقیب را ضربه فنی نمود و باعث تعجب بود که چرا داور مسابقه را خاتمه نداد .نفس‌وچالاکی حبیبی خیلی خوب بنظر میرسید حبیبی مسابقه را با امتیاز بنفع خود خاتمه داد بعد از این مسابقه « سرداویل » قهرمان سوئیسی با « عبدالرزاق» از عراق مسابقه دادند و مسابقه با امتیاز بنفع سرد اویل خاتمه یافت.

تختی

در این هنگام مسابقات دورهٔ اول وزن هفتم در روی تشك شماره یك آغاز شد اولین مسابقه بین تختی‌ار ایران با جرج جرجی از مجارستان انجام شد تختی در میان فریادهای تحسین و احساسات زایدالوصفی بروی تشك آمد و بمحض اینکه‌با جرجی روبرو شد بسرعت از اوزیر گرفت واو را خاك کرد. استادیوم از احساسات مردم بخود میلرزیدبعد تختی سگك نشست و کت کشید و نزدیك بود کار تمام شود ولی‌حریف فرار کرد تختی در دومین حمله‌موفق شد حریف را در (۱۱ـ۳ دقیقه) ضربه فنی نماید. پیروزی تختی بسیار جالب بود . بعد از کشتی‌تختی «یکربوك »از ترکیه با « اشی کتوکا» اززاپن مسابقه دادودر مدت یکدقیقه حریف ژاپنی خود رامغلوب نمود.

مسابقه بعدبین کولایف از شوروی با ژاك قهرمان‌فرانسه بود که‌کولایف با امتیاز برنده شد. «روخ‌باچ »از آلمان با «زیتسکی »از لهستان نیز مسابقه دادند و مساوی کردند.

آخرین مسابقه هم در روی‌تشك شماره یك‌بین«سیراکف»ازبلغارستان و توفیق از عراق بود که سیراکف موفق شد در مدت ۲و۶ دقیقه‌حریف را ضربه کند.

تشك شماره ۳

برای اولین مبارزهٔ وزن چهارم در روی تشك شمارهٔ دو محمد اشرف از پاکستان با « فرانك آدلف» از آلمان‌بروی‌صحنه ظاهرشدندومسابقه مساوی خاتمه یافت.

مبارزهٔ دوم در همین وزن درروی

بقیه درصفحه ۱۹

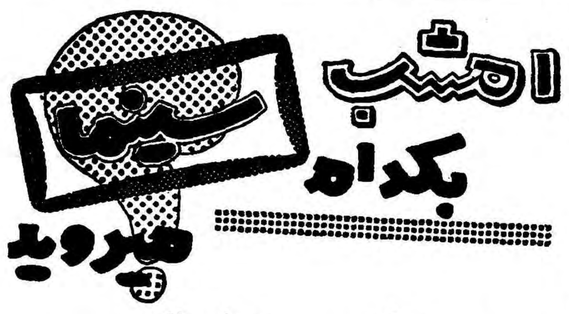

سینماهای درجه یک

سینما آسیا
۱۸ سالگان (سینما سکوپ ـ رنگی ـ دوبله بفارسی)باشرکت: ماریزآلازیو ـ ویرمالیزی ـ شروع ۱۰ر۳۰ صبح ۳ـ ۵ـ ۷ـ ۹ بعد از ظهر تلفن ۴۲۹۰۹

سینما ایران (سالن)
شانس و عشق وتصادف (فیلم‌فارسی) باشرکت: دلکش‌ـ وحدت‌ـ پرخیده ـ شروع: ۱۰ر۳۰ـ ۱۲ر۳۰ـ ۲ر۳۰ـ ۴ر۳۰ـ ۶ر۳۰ و۸ر۳۰ بعداز ظهر ـ تلفن ۳۶۳۰۴

سینما ایران (تراس)
طلسم شکسته (فیلم فارسی‌ـرنگی) باشرکت: دلکش‌ـ محتشم‌ـ ناصرملك مطیعی‌ـ شروع: ۶ر۳۰ و۸ر۳۰ بعد از ظهر

سینما ایفل
خانه شماره ۱۰ (سینماسکوپ) ـ باشرکت :گاری‌کوپر ـ دیاناوارسی‌ـ شروع: ۱۰ر۵صبح‌ـ ۲ر۵ـ۴ر۵و ۶ر۵ و۸ر۵ بعداز ظهر ـتلفن ۴۰۱۱۶

سینما آریا (تراس)
پسر نامرئی و مرد آهنین‌شروع ۱۰ر۳۰ صبح ۲ر۳۰ ـ ۴ر۳۰ ـ ۶ر۳۰ ـ۸ر۳۰ بعد از ظهر تلفن ۳۷۹۵۶

سینما اسکار
دستش ده(دوبله‌بفارسی)باشرکت بودآبوت لوکاستلوشروع:۱۰ر۳۰صبح ۲ر۳۰ـ ۴ر۳۰ـ ۶ر۳۰ـ ۸ر۳۰ بعداز ظهر ـ تلفن ۴۵۷۹۷

سینما برلیان
قانون (دوبله‌بفارسی) با شرکت : جینالولوبریجیدا ـ مارچلوماستروپانی‌ـ شروع :۱۰صبح ۱۲ـ۲ـ۴ـ۶ـ۸ بعداز ظهر‌ـتلفن ۳۳۵۳۵

سینما پلازا
مردیکه‌زیاد میدانست(ویستاویژن‌ـ رنگی ـدوبله بفارسی) باشرکت جیمز استوارت ـ دوریس دی‌شروع ۱۰ر۳۰ صبح ۳ـ ۵ـ ۷ـ ۹ بعد از ظهر تلفن ۴۴۲۵۵

سینما پارك
نقاب آهنین (دوبله بفارسی) شروع ۱۰ر۳۰صبح ۲ر۳۰ـ۴ر۳۰ـ ۶ر۳۰ ـ۸ر۳۰ بعد از ظهر تلفن ۳۹۶۳۷

تهران (تراس‌سالن)
من شوهر نمیخواهم (دو بله بفارسی) باشتراك فریدالاطرش ـ شادید . شروع سالن ۱۰ر۳۰صبح ۲ـ۴ـ۶ـ۸ بعداز ظهر ـ تراس ۷ـ۹ بعداز ظهر تلفن ۴۳۵۵۰

سینما تخت جمشید
بس جوان (رنگی)ـ باشتراك: جین سیمونز‌ـ استوارت گرینجر‌ـدبوراکر شروع: ۱۰ صبح‌ـ ۳ـ۵ـ۷ وربع و ۹ر۳۰ بعداز ظهر ـ تلفن ۴۳۵۵۰

دیانا (تراس ـ سالن)
شانس و عشق وتصادف (فیلم‌فارسی) باشرکت: دلکش‌ـ وحدت‌ـ پرخیده ـ شروع‌درسالن: ۱۰ر۳۰صبح‌ـ ۲ر۳۰ـ ۴ر۳۰ ـ ۶ر۳۰ و۸ر۳۰ بعداز ظهر‌ـ درتراس: ۷و۹ بعداز ظهر‌ـ تلفن ۴۲۰۱۰

سینما رویال
رنجهای هرکول (دوبله بفارسی رنگی ـسینماسکوپ) با شرکت . استیوریوز ـسیلواکوشینا ـجانامارپا کاناله شروع ۱۰ر۳۰ صبح‌ـ ۳ـ۵ـ ۷ و۹ بعد ازظهر تلفن ـ ۶۸۲۰۶

سینما رکس
صلیب و شمشیر (سوپر سینما سکوپ ـرنگی ـ دوبله بفارسی) با شرکت : ایون دوکارلو ـ روسانا پودستا ـ جرج میسترال شروع ۱۰ صبح ۲ر۳۰ ـ ۴ر۳۰ ـ ۶ر۳۰ ـ۸ر۳۰ بعد از ظهر ـتلفن ۳۴۱۶۹

سینما رادیوسیتی
برادران کارامازوف (رنگی ـدوبله بفارسی) باشرکت یول برانینر ـ ماریا شل شروع ۱۰ر۳۰ صبح ـ ۱ر۳۰ـ۴ ـ ۶ر۳۰ ـو ربع بعد از ظهر تلفن ۴۳۳۲۰

سینما سعدی
مردیکه‌زیاد میدانست(ویستاویژن‌ـ رنگی ـدوبله بفارسی) باشرکت جیمز استوارت ـ دوریس دی شروع : ۱۰ر۳۰ صبح ـ ۲ر۳۰ ـ ۴ر۳۰ ـ ۶ر۳۰ ـ ۸ر۳۰ بعد از ظهر ـتلفن ۳۶۴۶۸

سینما حافظ
غوغای نه‌نه‌زیزی (دوبله بفارسی) باشرکت : (آرتور لوکان)شروع ۱۰ صبح ـ۲ر۵ ـ۴ر۵ ـ۶ر۵ ـ ۸ر۵ بعد از ظهر تراس ۷ و ۹. بعد از ظهر تلفن ۳۶۴۲۴

سینما کریستال (تراس)
وایکینك (تکنی راما‌ـ رنگی ـ دوبله بفارسی)باشرکت: کرك‌دوگلاس‌ـ تونی کرتیس‌ـ جانت لی‌ـ ارنست بورگنین‌ـ شروع: ۷و۹ بعداز ظهر ـ تلفن ۳۷۶۷۵

سینما کریستال (سالن)
قانون (دوبله‌بفارسی) با شرکت : جینالولوبریجیدا ـ مارچلوماستروپانی‌ـ شروع ۱۰ر۵ صبح ـ۲ر۵ ـ ۴ر۵ ـ ۶ر۵ـ۸ر۵ بعد از ظهر ـتلفن۳۷۶۷۵

سینما کارون
سایه‌باشرکت :شهین ـامین‌امینی شروع ۳ـ ۵ـ ۷ـ ۹ بعد از ظهر تلفن ۳۷۶۷۵

سینما متروپل
شانس و عشق وتصادف (فیلم‌فارسی) باشرکت: دلکش‌ـ وحدت‌ـ پرخیده ـ شروع: ۱۰ر۳۰ صبح‌ـ۲ر۳۰ـ۴ر۳۰ـ ۶ر۳۰ و۸ر۳۰ بعداز ظهر‌ـ تلفن۳۹۴۱۰

سینما مولن روژ
قانون (دوبله‌بفارسی) با شرکت : جینالولوبریجیدا ـ مارچلوماستروپانی‌ـ شروع : ۱۰ر۵ صبح ـ۲ر۵ـ۴ر۵ ـ ۶ر۵ـ۸ر۵ بعدازظهر ـ تلفن۳۸۷۶۵

نیاگارا (تراس‌ـ سالن)
صلیب و شمشیر (سوپر سینما سکوپ ـدوبله بفارسی ـرنگی) با شرکت: ایون دوکارلو ـروسانا پودستا ـ جرج میسترال شروع : ۱۰ر۳۰ صبح ۲ر۳۰ ـ ۳۰ ـ۴ر۳۰ ـ ۶ر۳۰ ـ ۸ر۳۰ بعداز ظهر ـ تلفن ۴۲۱۶۹ .

سینماهای درجه دو

سینما پردیس
یکه تاز میدان ـ باشرکت: کلارك گیبل‌ـ آوا گاردنر‌ـ شروع: ۱۰ر۳۰ صبح‌ـ۲ر۳۰ـ ۴ر۳۰ـ۶ر۳۰ و۸ر۳۰ بعداز ظهر

سینما تاج
گوهر فروشان مهتا ب رنگی. دوبله بفارسی ـ باشتراك بریژیت باردو ـ استفن لوید ـ شروع ۵ر ۱۰ صبح ۵ر ۲ ـ ۴ر ۵ ـ۶ر۵ـ ۸ر۵ بعداز ظهر .

سینما سیلوانا
سایه (فیلم فارسی) باشرکت شهین شروع : ۲ر۳۰ـ ۴ر۳۰ـ ۶ر۳۰ و ۸ر۳۰ بعداز ظهر‌ـ تلفن۳۳۷۷۷

سینما فری
مرد سه قیافه باشرکت : دلیپ‌کمار‌ـ شروع: ۴ر۳۰ـ ۶ر۳۰ـ ۸ر۳۰ بعداز ظهر ـ تلفن ۲۷۸۹۳

سینما فردوسی
گوهر فروشان مهتاب رنگی ـ دوبله بفارسی ـ باشتراك بریژیت باردو ـاستفن لوید . شروع ۱۰ صبح ۱۲ـ۲ـ۴ـ۶ـ۸ بعد از ظهر تلفن ۳۵۷۸۴

سینما مشعل
شیشه‌پاك کن (دوبله بفارسی) با شرکت فرمن ویزدم ـشروع ۱۰ر۳۰ صبح ۲ر۳۰ـ ۴ر۳۰ـ۶ر۳۰ و ۸ر۳۰بعد از ظهر ـتلفن ۳۳۸۲۶

سینما مراد
هفتمین سفر سندباد (رنگی‌ـ سینما سکوپ ـ دوبله بفارسی) شروع: ۲ـ۴ـ۶ـ۸ بعداز ظهر‌ـتلفن ۳۷۳۸۹

تاترها

تئاتر آناهیتا
روزهای شنبه ، یکشنبه،چهارشنبه پنج شنبه ، جمعه (خانه عروسك) و روزهای دوشنبه و سه شنبه اتللو شروع سئانس ۸ بعد از ظهر ـ تلفن ۸۲۰۱۳۸

تئاتر تهران (تابستانی)
کاباره مکزیکو (کمدی موزیکال) باشرکت موربن ـمصدق ـبهمن‌یار نوربخش ـشروع ۸ر۳۰ بعداز ظهر تلفن ۳۷۳۵۱

آخرین تغییرات برنامه سینماها، تئاترهارا درصفحه ماقبل آخر ملاحظه فرمائید

نماینده انحصاری شرکت نسبی عبدالصمد خویلو و شرکاء
اول‌خیابان سعدی تلفن ۳۸۸۴۹

آ ـ ۲۳۴۹۶

آ ـ ۲۳۴۰۴

بانك بین‌المللی ایران وژاپن افتتاح شد

سرمایه بانك ۲۰۰ میلیون ریال‌است وبانك توکیوکه پنج میلیون‌لیره سرمایه وچهل‌شعبه ونمایندگی درسراسرجهان دارد سی‌درصد سهام بانك بین‌المللی ایران وژاپن را دارد

****

بقیه از صفحه اول

شاهنشاه اجراء میشد قرار شد تشریفات رسمی افتتاح ساعت ۵ر۳ بعد از ظهر انجام گیرد و پذیرائی از مدعوین در همان ساعت ۵ر۵ بعمل آید درنتیجه بانك از ساعت ۲بعد از ظهر آماده برای پذیرائی بود اعضای هیئت مدیره‌وسهامداران بزرك و موسسین از ساعت ۲ تا ۳ بعد از ظهر به ترتیب در محل‌بانك حاضر شدند در ساعت ۳ بعد ازظهر آقای مهندس شریف امامی کفیل نخست وزیر حضور بهمرسانیدند .

سخنرانیهای افتتاحیه

چند دقیقه بعد از ورود آقای مهندس‌شریف‌امامی مراسم افتتاحیه با نطق آقای دکتر مصباح زاده رئیس هیئت مدیره بانك بین المللی ایران و ژاپن شروع شد آقای‌دکتر مصباح‌زاده اظهار داشت آقای کفیل نخست وزیر آقایان مدعوین محترم امروز بانکی بنام بانك بین‌المللی ایران و ژاپن افتتاح میشود که ما قبلا از جناب آقای مهندس شریف امامی کفیل نخست‌وزیر ووزیر صنایع و معادن تقاضا کردیم که آنرا رسما افتتاح فرمایند . چون هیئت دولت و عده‌ای از مدعوین باید د رمسابقات کشتی جهانی که در حضور مبارك شاهنشاه تشکیل میشود شرکت نمایند . اینست که مراسم افتتاحیه بانك کمی زودتر انجام میگیرد . بنده از طرف خود و هیئت مدیره و سهامداران و موسسین از حضور آقایان کمال تشکر را دارم . و امیدوارم که در تحت توجهات اعلیحضرت همایونی بانك بتواند قدمهای موثری در راه توسعه و تکامل اقتصادی کشور عزیز ما بردارد . بعد از بیانات رئیس هیئت مدیره آقای مهندس شریف امامی کفیل نخست وزیر پشت میکروفون قرار گرفتند واظهار داشتند این موجب کمال خوشوقتی است که فرصت کردم بنام نامی اعلیحضرت همایون شاهنشاهی محمد رضا شاه پهلوی بانك بین المللی ایران و ژاپن را افتتاح کنم . خوشختانه بتعداد این موسسات مفید هر روز یکی اضافه میشود و دامنه کارآنها وسیع تر میگردد . این‌امردرتوسعه و تکامل اقتصاد کشور ما که در حال حاضر در رشد و ترقی است بسیار موثر است . من در اینجا از طر فخود و دولت به موسسین و هیئت مدیره محترم بانك تبریك عرض میکنم . و امیدوارم که هیئت مدیره بانك موفق شوند تا اگر اشکالاتی وجود دارد به آسانی‌آنرا رفع کنند ، من باید در این مکان وبمناسبت این موقعیت یك نکته‌را تذکر دهم و آن اینست که‌متاسفانه بر خلاف انتظار تجارت ایران و ژاپن موزانه صحیحی ندارد و این وضع را ایران نمیتواند قبول کند. زیرا بسیار مشکل است که بشود آنرا ادامه داد . دولت ایران مایل است که در روابط تجاری ایران و ژاپن وضع بهتری بوجود آید و مبادله کالا بر اساس منطقی و توازن صحیح تری جریان پیدا کند .

بانکی که امروز افتتاح میشود میتواند در این امر نقش موثری داشته باشد البته ممکن است که حصول موفقیت کمی دیر تر بدست آید ووقت زیادتری مصرف شود اما امید من اینست نتیجه آن موفقیت آمیز باشد . من از هیئت مدیره و سهامداران ژاپنی بانك انتظار دارم که کوشش کنند و از دولت ژاپن بخواهند تا برسیدن این هدف با ما همکاری نمایند آقای مهندس شریف امامی در پایان سخنرانی خود یکبار دیگر ازهیئت مدیره و پذیرائی گرم آنها تشکر کرده و اظهار داشت که انشاالله این موسسه اقتصادی موفق شود که روابط تجاری محکمی بین دو کشور بوجود آورد . بیانات آقای مهندس شریف امامی در میان کف زدن حضار خاتمه یافت بعد آقای «کوهه‌ئی ترااوکا» سفیرکبیر ژاپن در ایران پشت تریبون رفتند وسخنرانی زیر را بزبان انگلیسی ایراد نمودند که بوسیله مترجم بفارسی ترجمه شد .

جناب آقای مهندس شریف‌امامی
کفیل نخست‌وزیر
آقای رئیس هیئت مدیره‌بانك
آقایان محترم

برای اینجانب‌جای بسی‌خوشوقتی است که تبریکات صمیمانه خود را بمناسبت افتتاح بانك‌بین‌المللی ایران و ژاپن بحضور حضارمحترم تقدیم دارم . روابط دوستانه بین ایران و ژاپن دراین چند ساله اخیر توسعه زیادی یافته است بخصوص دررشته‌های مبادلات کالا همکاری اقتصادی وفنی ، مبادلات فرهنگی‌و اعزام‌کارشناس‌پیشرفتهای فراوانی حاصل شده است .

بسیار بجاست که درچنین‌موقعی باسعی وکوشش مؤسسین‌مربوطه بانك بین‌المللی ایران و ژاپن‌بوجود آمده است وبرای اینجانب جای تردید نیست که ایجاد این بانك پایه استواری برای روابط‌اقتصادی بین دوکشور خواهد بود ودرتوسعه اقتصادی ایران سهم بسزائی‌خواهد داشت .

دراینجا مایلم مراتب قدردانی و تحسین خودرا نسبت به آقایان ایرانی و ژاپونی که با مساعی‌خود موفق به‌پایه‌گذاری این بانك گردیده و مشکلات راه را یکی پس‌از دیگری برداشته‌اند ابراز دارم .

امیدوارم که این بانك توسعه فراوانی یابد و بتواند درپیشرفت وتوسعه اقتصادی ایران بطرزمؤثری مفید واقع شود .

پس از خاتمه نطق آقای «کوهه‌ئی‌ترااوکا» سفیرکبیرژاپن‌در ایران آقای دکتر مصباح‌زاده‌رئیس هیئت‌مدیره از آقای کفیل‌نخست وزیر تقاضاکرد تا رسما باقیچی کردن نوار سمرنك بانك را افتتاح کنند .

مراسم افتتاح

بانك ایران و ژاپن دارای‌سالن بزرگی درطبقه اول است که هم‌سطح باخیابان میباشد که‌آنرا اختصاص به‌باجه‌ها دادند تامراجعین ومشتریان بآسانی بتوانند کارهای خودرا انجام دهند این سالن‌بسبك زیبا و مدرنی آراسته شده ودو برای جشن افتتاحیه به فرشهای گرانبها مفروش‌گردید در ورود بانك مشرف به راهروئی است‌که از دست راست بسالن مزبور و از مقابل به‌طبقه دوم و ادارات‌مختلف بانك وصل میشود مدعوین قبل‌از افتتاح رسمی به طبقه دوم بسالن بزرك دیگری که در طبقه دوم وجود دارد راهنمائی شدند. این سالن وسیله پلکانی از داخل سالن پائین که سالن باجه ها باشد متصل میشود . این پله بوسیله نوار سه رنك پرچم ایران مسدود شده بود که در حقیقت برای ورود بسالن و افتتاح رسمی میبایستی این نوار قیچی میشد.

آقای مهندس شریف امامی کفیل نخست وزیر به اتفاق سفیر کبیر ژاپن در ایران و سناتور علی وکیلی رئیس اطاق بازرگانی تهران و معاونین وزارت خانه ها وموسسین و هیئت مدیره بانك بطرف راهرو نامبرده حرکت کرد و آقای کفیل نخست وزیر نوار رابنام نـامی اعلیحضرت همایون شاهنشاهی در میان کف زدن وابراز احساسات شدید حضار قطع کرد و همه مدعوین بطبقه پائین حرکت نمودند . در این موقع از طرف هیئت مدیره پذیرائی گرم به عمل آمد در مقابل یکی از باجه ها روی ستون مرمر دفتر زیبائی وجود داشت که « دفتر یادبود » افتتاحیه بود .

آقای‌حاج سید محمود لاجوردی که یکی از بانیان و موسسین و عضو هیئت مدیره بانك میباشند از آقای مهندس شریف امامی تقاضا کردند که در دفتر مطلبی بنویسند آقای مهندس شریف امامی خوشوقتی این دعوت را قبول‌کرده

نظریات رجال و تجار در مورد بانك بین‌المللی ایران و ژاپن

آقای مهندس شریف امامی‌اولین نفری بودند که در این دفتر نظریه خود رابشرح زیر نوشتند :

« در تاریخ ۱۸ مهر ۱۳۳۸ بانك بین المللی ایران و ژاپن رابنا نامی بندگان اعلیحضرت همایونی افتتاح نمودم امید است که این موسسه مفید سهم مهمی درتوسعه اقتصادیات کشور داشته ومخصوصا عامل موثری در موازنه بازرگانی ایران و ژاپن شود .

«مهندس شریف امامی»

بعد از ایشان آقای سناتور علی وکیلی رئیس اطاق بازرگانی نوشتند « افتتاح بانك بین‌المللی ایران و ژاپن را به‌موسسین آن تبریك گفته امیدوارم که موسسین آن توفیق برای خدمت بکشور ایران و بهبودی تجارت بین دو کشور بدست آورند . »

«علی وکیلی»

بعد آقای احمد مجیدیان قائم‌مقام مدیر کل بانك ملی ایران چنین نوشتند « یقین‌افتتاح بانك ایران و ژاپن باقتصاد کشور و پیشرفت امور مالی کمك شایان خواهدکرد

«احمدمجیدیان»

بهمین ترتیب قریب ۳۰۰ نفر در دفتر یادبود مطلب نوشتند.

یکی از شخصیت های مهم بانکی که اظهار نظر او اهمیت خاصی دارد آقای مصطفی تجدد مدیر کل بانك بازرگانی است که یکی از بانیان بانك خصوصی درایران بوده است . ایشان نوشتند « در سال ۱۳۲۳ اینجانب تاسیس بانك های تجارتی رابدوستان و همکاران عزیز شرح‌دادم. یقین دارم مهترین راه‌بکار انداختن سرمایه تاسیس بانك در کشور عزیز ما ایران است که تاکنون چندان پیشرفتی نکرده بود . اطمینان دارم که این بانك موفق خواهد شد و ازخداوند توفیق میطلبم .

مصطفی‌تجدد »

از معاونین وزارتخانه ها آقایان صدر ـ رزم آرا ـ وثـوق فرهودی نیزحضور داشتند

آقای فرهودی معاون پارلمانی وزارت کشور و دبیر کل اطاق بازرگانی تهران نوشت .

« افتتاح بانك بین‌المللی ایران و ژاپن که در واقع باب و راه تازه و موثری است که برای مبادلات بازرگانی میان دو کشور قدیم شرقی موجب نهایت خوشوقتی و امیدواری گلیه علاقمندان‌بهمکاری ملل آسیائی بایکدیگر است . امیدوارم این بنگاه نوین بپیشرفت و تکاملی راکه شایسته هر دو ملت است بدست آورد .

حسین‌فرهودی

جشن و پذیرائی

مراسم افتتاح در حدود ساعت چهار بعد از ظهر خاتمه یافت و اکثر آقایانی که در مسابقات کشتی جهانی دعوت داشتند خداحافظی کردند و رفتند .

موسسین و عده‌ای از مدعوین باقی ماندند از ساعت ۵ر۵ که دعوت اصلی و اولیه از این ساعت شروع میشد مدعوین کم‌کم پیدامیشدند در ساعت شش بعد از ظهر تقریبا تمام سالن پائین و بالا پر از جمعیت بود در کنار در ورودی آقای نادا مدیر کل بانك بین‌المللی ایران و ژاپن که ژاپنی است باتفاق آقای ابوالقاسم لاجوردی منشی هیئت مدیره بهواردین خوش آمد گفتند .

در داخل سالن هم رئیس هیئت مدیره و اعضاء هیئت مدیره از مدعوین باگرمی پذیرائی‌میکردند. اکثر مدعوین در دفتر یادبود مطالبی حاکی از استقبال وتشویق بر تاسیس بانك مزبور نوشتند عده زیادی از ژاپنی ها که‌نمایندگی تجاری کمپانیهای‌ژاپنی را درایران دارند و همچنین اعضای سفارت نیز در تمام مدت جشن حضور داشتند

ازمدعوین درسالن‌های مجلل بانك پذیرائی گرمی بعمل آمد

سفیرکبیرژاپن درباره روابط ایران وژاپن‌سخنرانی نمود

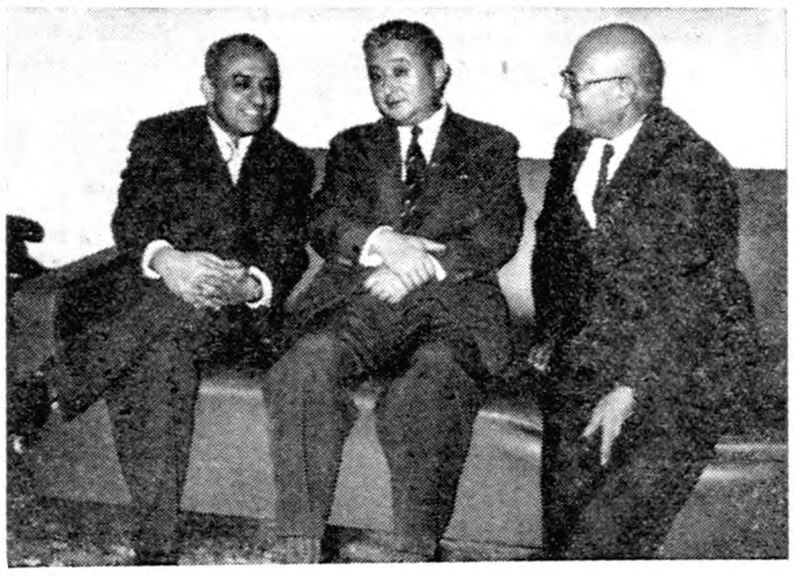

ازراست بچپ: آقای حاج سید محمود لاجوردی بانی وموسس وآقای نادا مدیرکل بانك وآقای دکتر مصباح زاده رئیس هیئت مدیره

چندین جلسه مذاکره مفصل سرانجام توافق میشود که باژاپنیها هم مطلب در میان گذارده شود ژاپنیهای مقیم ایران هم از آن استقبال میکنند جریان برای مطالعه بانك توکیو و دولت ژاپن فرستاده میشود در ژاپن عده ای از تجار ایرانی مقیم هستند که رئیس‌اتحادیه آنها آقای ابوالقاسم‌لاجوردی‌اکنون منشی هیئت مدیره بانك میباشد این عده در ژاپن کوشش کردندتا نظریات تجار ایرانی برای مقامات ژاپنی روشن شود بالاخره پس از مدتی دولت ژاپن با شرکت بانك توکیو موافقت کرد بانك‌مزبور نیز موافقت خود را بتهران اطلاع داد بلافاصله تقاضا و اساسنامه بانك برای هیئت نظارت بر بانکها فرستاده شد که چندی بعدبتصویب رسید تقریبا اوایل سال بانك‌مزبور باسرمایه ۲۰۰ میلیون ریال که نصف آن نقدی و نصف دیگر تعهدی است در تهران به ثبت رسید و بلافاصله شروع به تهیه مقدمات کار شد که باید آن را مهمترین و پر زحمت ترین کار تشکیل بانك دانست پیدا کردن محل در نقطه مناسب تهـران ـ تزئین ساختمان ـ استخدام‌متخصصین و همچنین کارمند و مطالبی نظیر آن مدت ۶ ماه وقت موسسین و هیئت مدیره را اشغال کرد درحال حاضر بانك بین المللی ایران و ژاپن دارای یك اداره مرکزی و یك شعبه مرکزی است که هردو در بهترین نقطه تهران یعنی اوائل خیابان سعدی قرار گرفته کار سازمانی آن خاتمه پیدا کرده .

هیئت مدیره بانك موفق شدند که اجازه معاملات ارزی را هم قبل از شروع بکاردریافت کنند سهامداران این بانك د رحدود یکصد نفر از تجار بزرك و معتبر کشور میباشند بانك مزبور برای تجار ایرانی که طرف‌معامله با ژاپنی‌هاهستند‌میتواند تسهیلات بسیار زیاد فراهم سازد وهمچنین اعتبارات کافی‌برای خرید وصدورجنس از ایران بدهد وباین ترتیب مشکلات تجاری و بانکی تجار بمقدار وسیع حل‌خواهدشد.

بانك علاوه بر مجمع عمومی‌دارای هیئت مدیره میباشد که اولین آن بشرح زیر در اواخر ماه گذشته انتخاب شدند .

آقایان دکتر مصباح‌زاده رئیس هیئت مدیره ـ ایسانو تادا نایب رئیس هیئت مدیره ـ ابـوالقاسم لاجوردی منشی هیئت مدیره حاج سیدمحمودلاجوردی ـ دکتر قاسم طاهباز ـ عباس‌طاهباز ـ علی‌توکلیان ایچرو تاکئوچی ـتارو شونو ـ محمد مهدی طالبی ـ حاج محمد نمازی اعضای هیئت مدیره میباشند

هیئت عامله بانك که در حقیقت گردانندگان سازمانی و بانکی‌بانك محسوب میشوند بشرح زیر است

آقای ایسانو تادا مدیر کل ـ آقای حسین صدر الحفاظی مدیر عامل ـ آقای‌ایچرو تاکئوچی مدیر عامل ـ آقای حسن ملك نیا معاون مدیرکل که از این چهار نفر دو نفر ژاپنی و دو نفر ایرانی هستند ا زژاپنی هابا وجودیکه سهام کمتر از ایرانی ها دارد باندازه ایرانیها در هیئت‌عامله دعوت شد تا از تجربه آنها در امور بانکی و سازمانی استفاده کنند

آقای صدر الحفاظی در حقیقت‌مدیر کل ایرانی بانك در امور مالی و بانکی میباشند و آقای حسن‌ملك‌نیا که در سابق مدیر کل وزارت‌دارائی بودند امور اداری بانك را تحت‌نظر خواهند داشت . بانك بین المللی ایران و ژاپن بمناسبت شریك‌بودن با بانك توکیو از تمام امکانات او استفاده خواهد کرد ا زجمله از شعبات او در سراسر جهان که در تمام شهر های بزرك وجود دارد با این ترتیب بانك ایران و ژاپن قادر است از هم اکنون در تمام‌دنیا فعالیت بانکی نماید .

اطلاعاتی از بانك توکیو

بانك توکیو بزرگترین بانك‌ژاپن است که در حقیقت نقش بانك مرکزی ژاپن را بازی میکند یك نظر به گسترش و میزان تجاری و قدرت صنعتی ژاپن میتواندبخوبی اهمیت و بزرگی بانك توکیورانشان دهد این بانك از ۷۰ سال قبل بنام بانك«یوکوها ماایسی‌شی‌بانك»تاسیس شده بود اما در جنك بین المللی‌پس از شکست ژاپن بنا بمصلحت‌متفقین از بین رفت ولی چندی بعد بنام بانك توکیو بر پا شد سرمایه این بانك ۵ میلیارد ین که معادل ۵ میلیون‌لیره انگلیسی‌است‌سپرده‌های بانك که دولت ومردم و بانکهای دیگر در آن گذاردند قریب ۱۵۰ میلیارد ین یا ۱۵۰ میلیون‌لیره میباشداین‌بانك‌طبق‌قانونی که در سال ۱۹۵۴ در ژاپن گذشت انحصارا حق تاسیس شعبه در خارج را دارد در حال حاضر بانك توکیو ۲۴ شعبه در داخل و ۴۰ شعبه و نمایندگی در خارج درشهرهای بزرك و کوچك جهان دارد بانك ژاپن یکی از بانکهای معروف‌جهان است که متخصص ارز در خارج میباشد .

بانك بین‌المللی ایران وژاپن دربهترین نقطه تهران قسمت جنوبی خیابان سعدی قراردارد

آقای مهندس شریف امامی اولین نفری بودکه دردفتر یادبود بانك گشایش بانك را بموسسین آن تبریك گفت.

امسال ممیزی مالیات بردرآمد بعمل نمی‌آید

برای ارائه اسناد ومدارك درآمد ازمودیان مالیاتی دعوت میشود

امروز از طرف وزارت دارائی بکلیه پیشکاریها و ادارات دارائی ابلاغ‌شد که چون در سال جاری باز دیدعمومی مالیات بر در آمد صورت نخواهد گرفت و از طرفی مشمولین مالیاتی مکلفند برای تشخیص مالیات ۳۸ مدارك مربوط به نشانی های قانونی را در دسترس مامورین قرار دهند چون مراجعه به فرد فرد مودیان‌برای اخذ مدارك نشانیها اشکال دارد ، بایستی قبلا با صدور آگهی‌ازمودیان مالیات بر در آمد دعوت شود که در مدت معینی مدارك مربوط به نشانیها را در اختیار ادارات دارائی قرار دهند و چنانچه مودیان در مدت مزبور از ارائه مدارك خود داری کردند و یا مدارك ابرازی با سوابق مالیاتی مطابقتی نداشته باشد اداره دارائی میتواند با مراجعه بمندرجات آخرین برك بازدید پیش آگهی صادروابلاغ نمایند . وچنانچه اسناد و مدارکی موجود باشد که در آمد مودی را بیش ازماخذ های قبلی نشان دهند بماخذ بزرگترین مالیاتهای قطعی شده و یا درآمدیکه طبق اسناد و مدارك موجود در پرونده محاسبه و مالیات مطالبه گردد در مورد اشخاصیکه جدیدا شروع بکار نموده ، یاسابقه ممیزی ندارند و اطلاعاتی در باره فعالیت کسبی آنها رسیده باشداداارات دارائی موظفند پس از تحقیق‌ورسیدگی لازم نسبت به تعیین در آمد آنهااقدام نمایند .

جشن همسری دوهمکار

جشن همسری دوتن از همکاران عزیز ما دوشیزه پری اباصلتی و آقای هوشنك میرهاشم پریشب در باشگاه افسران باز نشسته برگذار شد و طی مراسم گرم و صمیمانه‌ای خانواده عروس و داماد ازمیهمانان خود پذیرائی کردند .

میرهاشم و اباصلتی هردو از نویسندگان باقریحه اطلاعات‌بانوان هستند .

کارمندان روزمزدهم میتوانند انباردار شوند

هیئت وزیران بنا به پیشنهاد وزارت گمرکات و انحصارات تصویب کردند که وزارتخانه ها وادارات دولتی مجاز هستند درصورت ضرورت از کارمندان روز مزد و حکمی که قبل از تاریخ قانون منع استخدام خرداد ۳۷ استخدام شده باشند با اخذ تضمین بعنوان انبار دار از آنها استفاده نمایند .

استعفای مدیرکل اوقاف

امروز کسب اطلاع شد که آقای مدرسی مدیر کل جدید اوقاف استعفا کرد . بدنبال این موضوع خبرنگار ما با مقامات مسئول‌وزارت فرهنك تماس گرفت .

یکی از مقامات مزبور اظهار داشت : علت استعفای مدیر کل اوقاف محدود بودن اختیارات ایشان بوده است .

شایعه دیگر حاکی است که علت استعفا در اثر اختلافاتی است که در داخل اداره اوقاف بوجود آمده است . بهرحال بقرار اطلاع‌تاکنون با استعفای آقای مدرسی موافقت نشده است .

طوفان شدید دراهر

از اهر خبرنگار ما گزارش میدهد مدت دو روز است طوفان شدیدی د راهر شروع گردیده‌و این طوفان گردو خاك هنوز هم بشدت ادامه دارد. طی این دو روز گردو غبار سرتاسر فضای شهر را فراگرفته و شدت‌طوفان بحدی استکه اغلب شاخه‌های درختان تنومند شکسته و بزمین افتاده ست وهمچنین تعداد زیادی از درختان باغات براثر شدت ورزش باد و طوفان شدید شکسته و فعلا نیز شدت طوفان و گردو خاك بحدی استکه اهالی بزحمت میتوانند در کوچه و خیابان چشم باز کرده و جائی رابه‌بینند . طی این دو روز اغلب اهالی اهر د رخانه‌هاو دراطاقهای دربسته بسر برده‌اند و هنوز هم وزش باد و طوفان گردو خاك در این شهرستان ادامه دارد .

آغاز دومین سال بهره‌برداری کارخانه آبمعدنی آبعلی

بمناسبت آغاز دومین سال بهره‌برداری ازدستگاههای خودکار آب‌معدنی آبعلی روز گذشته مجلس جشنی درمهمانخانه آبعلی‌ترتیب داده شده بود. عده‌ای ازپزشکان ومحترمین وروزنامه‌نگاران حضور داشتند .جریان این‌مراسم درشماره فرداباطلاع خوانندگان میرسد.

بورسهای سازمان بهداشت جهانی برای ایران

امروز آقای دکتر اعتمادیان معاون وزارت بهداری که‌برای‌شرکت درجلسات کنفرانس سالیانه جهانی بهداشت منطقه مدیترانه شرقی به سوئیس رفته بود به‌تهران بازگشت.

آقای دکتر اعتمادیان به‌خبرنگار ما اظهار داشت دراین‌کنفرانس گزارش عملیات بهداشتی که‌سال گذشته درایران انجام شده بود باطلاع کنفرانس رسید وکنفرانس تصمیماتی درباره ادامه عملیات مبارزه برضدبیماریها ی‌مختلف درکشورهای منطقه مدیترانه شرقی اتخاذنمود.

معاون وزارت بهداری اضافه کرد ضمنا سازمان جهانی بهداشت تعدادی بورس دررشته‌های مختلف بهداشتی در اختیار دولت ایران گذاشت.

بیانیه حاکم عجمان

نماینده شیخ عجمان شب پنجشنبه بیانیه‌ای از طرف شیخ راشدبن حمیدالنعیمی بزبان عربی از رادیو ایران قرائت کرد که مفاد مهم آن درزیر درج میشود :

از موقعیکه هواپیمای حامل ما در آسمان ایران بپرواز درآمد عشق و علاقه ما نسبت بایران شدیدتر شد. وامیدواری ما بآینده درخشان کشور شاهنشاهی بیشتر گردید . هواپیمای ماکه از فراز این سرزمین جاویدان عبور میکرد نعمت وخیر و برکت در همه جا بچشم میخورد . ما باایران مناسبات بسیار متین و روابط محکمی داریم ما باهم برادریم . ملت ما یکی است مادر کشور شاهنشاهی ایران خیلی چیزهای مورد اعجاب دیده‌ایم وبرما یقین حاصل‌شدکه این‌امپراطوری عظیم مقام ارجمندی در جهان دارد. ما دانستیم محصولات صنعتی و کشاورزی ایران بقدری افزایش‌خواهد یافت که کشورهای همسایه و غیر همسایه را بی‌نیاز خواهد ساخت .

ما از کارخانجات اصفهان دیدن کردیم . وقتی محصولات بافندگی آنها را دیدیم واز قیمت آنها اطلاع پیدا کردیم بر مایقین حاصل شد که کالاهای ایران بمراتب بهتر و مرغوبتراز اجناس مشابه کشورهائی نظیر ژاپن میباشد .

ما تذکرات صادقانه را ببرادران عرب خود در کرانه‌های خلیج فارس میدهیم و توجه آنها را بهمسایه ثروتمند و نیرومندشان ایران معطوف میداریم . بازدید ما از کارخانه‌های اسلحه سازی و سدکرج و سربارخانه هاوبادگانهای‌نظامی‌و عملیات‌چتربازان وساحل زیبای مازندران و موسسات چای و موسسات عمرانی و صنعتی دیگر همه آمیخته بااعجاب وتحسین بود .

بدینترتیب مد تاقامت مادر ایران باکمال خوشی و مسرت گذشت و اولیای امور شاهنشاهی‌حق مهمان‌نوازی را د رحق مامبذول داشتند و مخصوصا تیمسار معظم سپهبد بختیار نهایت لطف و محبت را در باره ما روا داشتند .

د رخاتمه از خداوند متعال مسئلت مینمایم که اولیای دولت شاهنشاهی وا درزیر عنایت شاهنشاه موفق وپیروز بدارد .

خروج

آقای ناصر کنگرلو معاون شرکت بیمه ایران درمشهد که به‌تهران آمده بود باهواپیما به مشهدمراجعت کرد.

بین وزارت کار ونمایندگان صنف فخار

بقیه از صفحه اول

از کار کردن زنان و کودکان‌در کوره پزخانه مادەای گنجانده شده است .

طبق قانون کار اشتغال بکار های سخت برای کودکان و زنان‌ممنوع است و طبق نظر کمیسیون نوع کار در کوره پز خانه «سخت» تشخیص داده شد .

وزارت کار همراهی میکند .

آقای گورنك رئیس صنف فخار بخبر نگار ما گفت :

وزارت کار با صنف فخار برای بهبود وضع کارگران کوره پزخانه صمیمانه همراهی میکند .

تعداد بیمه شدگان که بیش از دو هزار نفر نبوده اکنون به ده هزار رسیده است

طبق نظر کمیسیون و موافقت صنف فخار قراراست شعب‌فروشگاه بزرك در محل جدید کوره‌ها دایر شود وبدین وسیله خواربار ومواد مورد نیاز کارگران بارزانترین قیمت در اختیار آنان قرار گیرد.

در کمیسیون قرار شد که برای تبدیل شکل کار کوره‌ها و بکار انداختن ماشین مطالعاتی درمورد پرداخت وام بصاحبان کوره ها صورت گیرد از طرف وزارت کار نیز اقداماتی بعمل آید .

فرار بازداشت رئیس بازرگانی نفت

بقیه از صفحه اول

جریان دویست دستگاه ترانسفور ماتور بظرفیت های زیاد و دستگاه های مولد برق بقدرت های فوق‌العاده که در یك انبار شرکت نفت قرار داشته معلوم نیست بچه ترتیب ربوده شده و از کشور خارج گردیده است همچنین از قول منکمن گفته شده مقادیر زیادی جیوه که بسیارگرانبها است ودر بعضی از دستگاه های کنترل تصفیه خانه بکار میرود در این جریان ربوده شده است که ارزش آن‌فوق‌العاده میباشد !

خبرنگار ما اضافه میکند مقامات قضائی میگویند طبق مدارك موجود منکمن با سوء استفاده کنندگان تبانی کرده و مبلغ قابل توجهی از آنان دریافت داشته است. مقامات قضائی مشغول تحقیقات هستند تا معلوم نمایند ماشین آلات مزبور بکدام مقصد فرستاده شده است .

گفته میشود که تاکنون‌در حدود۲۴ نفر متهم در این جریان شناخته شده‌اند که باید مورد بازجوئی قرار گیرند.

خبرنگار ما در پایان اضافه میکند که‌طی دو روز گذشته گفته میشد که اعلام جرم کنندهٔ اصلی در این جریان شخصی بنام آقای فلاحی می‌باشد که در زمان آقای یاسری دادستان سابق آبادان سبت باین موضوع اعلام جرم کرده و در آن هنگام پرونده‌ای در این موردتشکیل گردیده است‌این‌جریان تحت‌تعقیب بوده است .

آگهی مناقصه تکمیل دریاچه و تاسیسات پارك شهر

شهرداری تهران تکمیل دریاچه و تاسیسات پارك شهررا به شرح زیر

۱ـ تزئینات و نرده گذاری اطراف دریاچه وجزیره آن ۲ـ نرده گذاری اطراف آب نماها ۳ـ تاسیسات آب نماها ٤ـ تکمیل شوفاژ گلخانه‌وتهویه مطبوع فروشگاه گل ٥ـ نیمکت گذاری پارك شهر ٦ـ ساختمان فاضل آب و لوله کشی برای ورود آب بدریاچه ۷ـ تکمیل ساختمان مه دستگاه توالت ۸ـ تکمیل ساختمان میدان‌جدید یوسف آباد طبق نقشه جات موجود وبا شرایط زیر بمناقصه می گذارد .

۱ـ مبلغ کل کاردر حدود بیست میلیون‌ریال می باشد که ممکن است تا ۲۵درصد اضافه و یا کسر شود .

۲ـمقداری از کار های مذکور بوسیله‌مقاطعه‌کار قبلی انجام شده که وجه آن بماخذ بهائیکه در مناقصه بدست خواهد آمد ازاین محل پرداخت‌خواهد شد .

۳ـ مدت انجام کار شش ماه از تاریخ‌مبادله پیمان است .

٤ـ داوطلبان شرکت در مناقصه می‌توانند تاآخر وقت اداری روز دو شنبه نوزدهم مهر ماه ۳۸ درخواست خودرا بدفتر اداره کل فنی شهرداری تسلیم نموده و رسید آنرا دریافت دارند .

٥ـ از بین داوطلبان شرکت در مناقصه که‌تا تاریخ مذکوردر خواست خودرا بدفتر اداره کل فنی تسلیم نموده‌اند واجدین شرایط باتوجه‌به صورت مجلس درجه بندی مقاطعه کاران شهرداری انتخاب خواهند شد .

٦ـ واجدین شرایط که گواهی نامه فنی دریافت خواهند داشت‌پس‌از پرداخت مبلغ‌پنجهزار ریال به صندوق اداره کل‌در آمد شهرداری و ارائه قبض رسید آن به اداره کل فنی (اداره معماری و نظارت) می توانند اسناد مناقصه را دریافت نمایند .

۷ـ پیشنهاد دهندگان پس‌از مطالعه اسناد مناقصه باید پیشنهادات خودرا ضمن دو پاکت الف و ب بشرح زیر تنظیم ودر روز دو شنبه‌بیستو ششم مهرماه ۳۸تا ساعت ده‌ونیم صبح به صندوق مناقصات شهرداری بیندازند پاکت الف ـ باید سر بسته ولاك و مهر شده و روی آن به خط درشت حرف الف واسم پیشنهاد دهنده نوشته شود ومحتوی اسناد ومدارك زیر باشد.

الف ـ برك شرایط عمومی مناقصه که به امضای پیشنهاد دهنده (باقید عبارت قرائت شد ومورد قبول است رسیده باشد . ب ـ طرح پیمان‌و صورت واحد بها ودفتر مشخصات فنی و نقشه جات‌و تعهدنامه مربوط‌به قانون‌منع مداخله‌کارمندان دولت در معاملات دولتی که بامضای پیشنهاد دهنده (با قید عبارت قرائت شد ومورد قبول است)رسیده باشد .

جـ گواهی فنی (اجازه نامه مشارکت در مناقصه) .

د ـ قبض رسید نقدی به مبلغ یك میلیون‌ریال که پیشنهاد دهنده بصندوق اداره‌کل در آمد شهرداری پرداخته باشد یا ضمانت نامه بانك مجاز مبلغ فوق و بمدت سه ماه (وجه نقد یاوثیقه ملکی و غیره قبول نخواهد شد)

پاکت ب ـ باید سر بسته ولاك ومهرشده‌وروی آن به خط درشت وحرف ب واسم پیشنهاد دهنده نوشته شود و محتوی برك تعهدنامه (تخفیف مقاطعه کار) باشد .

۸ـ پیشنهادات درساعت یازده صبح روز دوشنبه بیستو ششم مهر ماه ۳۸ در کمیسیون مناقصه که در اطاق رئیس اداره کل بازرسی‌شهرداری تشکیل خواهد شد بازو به‌پیشنهاداتی که بعداز موعد مقرر برسد ویا محتویات پاکات‌الف و ب آن ناقص ویا مشروط باشد ترتیب‌اثر داده نخواهد شد .

۹ـ حضور پیشنهاد دهندگان در جلسه‌مناقصه آزاد است .

۱۰ـ مقاطعه کاری که برنده و پیشنهادش‌مورد قبول کمیسیون های مناقصه و تصویب شهرداری و قائم مقام انجمن شهر قرار گیرد کتبا برای تسلیم ضمانت نامه حسن انجام کار (موضوع ماده ۲۰ قرار داد و امضای قراردادد‌عوت می شود و چنانچه نامبرده در ظرف مدت یکهفته از تاریخ دعوت شهرداری از تسلیم ضمانت نامه وامضای قرار داد استنکاف نماید سپرده مناقصه به عنوان جبران خسارت از طرف شهرداری ضبط خواهد شد .

۱۱ـ شهرداری تهران در رد یا قبول یك یاکلیه پیشنهادات مختار است .

۱۲ـ نحوه پرداخت ازاین قرار است که‌در صورت وجود صرفه جوئی در ارقام بودجه از بودجه سال جاری ودر غیر این صورت از بودجه‌سال ۳۹ شهرداری پرداخت خواهد شد .

۱۳ـ بهای آگهی تا میزان یکصد هزار ریال بماخذ ۲ در صد ومازاد بر یکصد هزار ریال به ماخذ یك‌در صد وهر نوع عوارض و مالیات بابرنده مناقصه است .

آ ـ ۲۳٤٥۰ — شهردار تهران

حاکم راس‌الخیمه واردشیراز شد

بقرار اطلاع خبرنگا رما ا زشیراز ساعت ۱۰ صبح امروز آقای شیخ صقربن محمدسالم‌القاسمی حاکم راس‌الخیمه که مهمان دولت ایران می باشد باتفاق همراهان خود وارد شیراز شد. در فرودگاه ضمن استقبال رسمی که از ایشان بعمل آمد شهردار خیرمقدم گفت .

بعداز ظهر امروز نیز حاکم راس‌الخیمه از آرامگاه سعدی وحافظ وبیمارستان نمازی و کارخانه سیمان شیراز بازدید نموده و شام را در پارك سعدی میهمان شهردار شیرازمیباشد .

صبح فردا حاکم راس‌الخیمه از شیراز رهسپار اصفهان شده وطبق برنامه تنظیمی بعداز ظهر فردا از آثار تاریخی و کارخانجات اصفهان بازدید خواهد نمود و شام را در باشگاه افسران میهمان شهردار اصفهان میباشد .

صبح دوشنبه حاکم راس‌الخیمه واردتهران خواهد شد .

بین وزارت دارائی ومودیان اختلاف

بقیه از صفحه اول

میگردد بایستی‌وزارت دارائی‌نسبت به تقاضای توافق ما اقدام کند .

مودیان مزبورچندی‌قبل شکایتی در این‌باره‌تسلیم کمیسیون عرایض مجلس شورای‌ملی کردندو دراین هفته کمیسیون‌عرایض‌مجلس‌شورای ملی با حضور آقایان اردلان‌معاون وزارت‌دارائی وبهمن‌یارپیشکاردارائی تهران تشکیل جلسه داد .

حق بامودیان است

کمیسیون عرایض پس‌از رسیدگی بشکایت مودیان مالیاتی شکایت آنهارا وارد دانست و اظهار نظر کرد که این مودیان حق توافق دارند بطوریکه‌خبرنگار ما گزارش میدهد وزارت دارائی با نظر کمیسیون عرایض مجلس شورای ملی موافقت ندارد . وباین ترتیب مطابق قانون اساسی چون تفسیر قانون حق مجلس شورای ملی است بایستی مجلس شورای ملی درباره این اختلاف اظهار نظر نموده و تبصره ۳ را تفسیر نماید . طبق گزارش خبرنگار ما عده زیادی از مودیان مالیاتی تسلیم نظر وزارت دارائی شدمو مالیات‌خودراپرداخته‌اند وفقط عده‌کمی‌از مودیان ازپرداخت مالیات خودداری کرده‌اند . کـه پرونده های مالیاتی آنها به اداره اجرای پیشکاری‌دارائی تهران‌ارجاع شده است .

خانواده های‌صدوقی ـ کاووسی برومند ـ کامبیز ـ مهراد حسینی ـ مدرس ـ درخشان ـ قائم‌مقامی ـ شکوئی

با نهایت تاسف فوت بانو خانم **خانمها صدوقی** مدیره دبستان و دبیرستان انتظامیه دوشیزگان‌را باطلاع فرهنگیان و دوستان میرساند مجلس ختم زنانه از ساعت ٤ـ٦ بعداز ظهر روز یکشنبه یازدهم مهر ماه و مجلس تذکر مردانه‌سه شنبه ۱۳ مهر ماه در همین‌ساعت در دبستان دخترانه صدوقی واقع در خیابان خیام گذر مستوفی بر قرار است .

منصوره صدوقی ـ علی اصغر کاووسی برومند ـ دکتر فتح‌اله مهراد حسینی

آ ـ ۱۸۵۵۱

مصیبت‌وارده‌رابه‌بازماندگان‌آنمرحومه تسلیت میدهیم

یك ضایعه اسفناك

با نهایت تاسف فوت‌مرحوم **میرزا عبدالحمیدادیب زاده** را که از تجار امین و فاضل ایران بودند باطلاع عمومی‌می رساند مجلس ختم مردانه آن شادروان روز دو شنبه ۱۲ مهر ماه از ساعت ۹تا ۱۱ صبح در مسجد ارك و زنانه همان روز از ساعت ٤ تا ۷ بعد از ظهر در منزل فرزند ایشان محمودادیب واقع در میدان ژاله اول خیابان شهناز جنب گرمابه خرم‌شماره۵۹۷ منعقد است

عبدالحسین ادیب زاده ـ ابوالقاسم ادیب زاده ـ خاندان امیر افشاری ـ محمد خرم ـ حاجی محمود علی زاده ـ حاجی محمد تقی علی زاده ـ علی علی زاده ـ ابوالقاسم علی زاده ـ اسداله علی زاده ـ کاظم علی زاده ـ محمد علی زاده ـ کریم امیر افشاری ـ دکتر محمد طسوجی ـ احمد ادیب ـ محمود ادیب ـ حسین ادیب ـ ابوالقاسم مهیاری ـ محمد علی‌مهیاری ـ حسین علی مهیاری ـ منصور مهیاری ـ منوچهر مهیاری ـ بانوان معصومه امیر افشاری ـ ملك روشن خلعتبری ـ اکرم ادیب ـ زرین تاج ادیب زاده ـ فخری طسوجی ـ مهرآفاق مهیاری ـ ماهدخت معقول ـ ماهرو معقول ـ مهین بانوبخشوده

مرحوم میرزا عبدالحمید ادیب زاده فرزند مرحوم‌محمد طسوجی معروف بملا باشی معلم محمد علیشاه قاجار، در ابتدای عمر مهر دار محمد علیمیرزا ولیعهد بود ودر آغاز مشروطیت جلای وطن کرده بکربلای معلی رفت ودرآنجا مسکن گزید بعد از استقرار مشروطیت فقید سعید بتهران مراجعت کرد و شغل آزاد پیش گرفت و تا آخر عمر در داد و ستد عتیقه و فتوره و فرش روزگار گذراند و دراین مدت پیوسته مورد احترام عامه مخصوصا صنف فرش فروش بود و از امانت وصداقت قدمی فراننهاده و در حل اختلافات صنفی جاهد بوده است در گذشت آنمرحوم را بعموم بازماندگان بخصوص فرزند ارشد ایشان‌دکتر محمدطسوجی تسلیت می گوئیم .

بدینوسیله فوت مرحوم پدر ارجمندم **آقای علی صفائی نائینی** افسر باز نشسته ارتش را باطلاع دوستان و فامیل میرساند مجلس ختم مردانه روز یکشنبه ۱۱ر۷ر۳۸ فردا از ساعت ۳ـ٥ بعد از ظهر در مسجد کاظمیه واقع درخیابان ری جنب کوچه دردار و ختم زنانه همان موقع درمنزل آن مرحوم واقع‌در خیابان ری کوچه شرق دردار کاشی ۱٤٥ بر قرار میباشد .

دکتر ناصر صفائی ـ مرضیه طیبی ـ عزت وعفت‌صفائی ـ حاج سید مصطفی بهبهانی ـ امجد جورابچی ـ سید رضا طیبی

آ ـ ۱۸٤٤۷

بعموم‌بازماندگان آنمرحوم‌مصیبت‌وارده‌را تسلیت‌میدهیم

خانواده های‌وحید کشفی ـ ضیغم نیا ـ وحیدی ـ مقربی ـ اعلمی ـ خیر خواه ـ شایسته

با نهایت تاثر و تاسف باطلاع اقوام و آشنایان می رساند که **جناب یوسف وحید کشفی** دارفانی را وداع‌گفته و بعالم بقاء شتافت مجلس تذکر روز های یکشنبه و دوشنبه ۱۱و۱۲ مهر ماه از ساعت ٥ بعد از ظهر در منزل آنمرحوم واقع در خیابان سیمتری ـ خیابان کمالی کوچه دلشادشماره ۸ منعقد خواهد شد

محبوبه وحید کشفی ـ خجسته وحید کشفی ـ مهندس وحیدی ـ شکراله ضیغم نیا ـ عباس ضیغم نیا ـ ولی‌اله مقربی ـ سروان اعلمی ـ پرویزاعلمی ـ عفت خیر خواه ـ نوروز خیر خواه ـ عزیزاله شایسته

آ ـ ۱۸٥٤۳

بعموم بازماندگان آنمرحوم تسلیت میدهیم .

آگهیهای تسلیت

فوت تاثر آور بانو اقلیمه سهرابی مدیره دبستان را با قلبی اندوهناك بفامیل آن مرحومه تسلیت عرض وبقای عمر آن خاندان گرام را از درگاه خداوند متعال خواهانیم

دانش آموزان کلاس چهارم د دبستان هنام

انجمن همکاری خانه و مدرسه دبستان هنام با کمال تاسف در گذشت شادروان خانم اقلیمه سهرابی مدیره محترم سابق دبستان هنام رابکلیه فرهنگیان و خانواده محترم سهرابی تسلیت عرض مینماید .

آ ـ ۱۸۳٦۷ — **رئیس انجمن دکتر برزگر**

با نهایت تاسف ما دانش آموزان کلاس چهارم (ج) دبستان هنام مصیبت وارده را بخاندان سهرابی تسلیت گفته سعادت و سلامت بازماندگان آن مرحومه را ازخداوند مسئلت داریم .

آ ـ ۱۸۳۷۱

با نهایت تاسف فوت جانگداز بانو اقلیمه سهرابی مدیره سابق را ببازماندگان آنمرحومه تسلیت عرض‌سعادت و سلامت بازماندگان آنمرحومه را از خداوند خواهانیم .

دانش آموزان کلاس چهارم الف دبستان هنام

ما نونهالان از واقعه فوت جانگداز مدیره سابق خود بانو اقلیمه سهرابی بسیار متاثر و اندوهناکیم مصیبت وارده را بعموم فامیل محترم آنمرحومه تسلیت میگوئیم

از طرف دانش آموزان سال دوم الف و ب دبستان هنام

با نهایت تاسف در گذشت دوشیزه پریچهر حمیدی را بخانواده آن مرحومه بخصوص دوشیزه شهین حمیدی تسلیت میگوئیم — **مهری عینکی ـ سیتی‌اتحاد**

فدراسیون والیبال کشور و سر پرستی والیبال و بسکتبال ارتش با نهایت تاثر مصیبت وارده را بجناب آقای حاج عظیمی دبیر کل سازمان تندرستی جوانان و تربیت بدنی ایران و فامیل محترم تسلیت عرض‌مینماید

آ ـ ۱۸٤۱۳ — **امیر امین**

مصیبت وارده ر بخانواده های محترم طهماسبی را بعموم بازماندگان مخصوصا آقایان دکتر اسماعیل طهماسبی ـ دکتر عسگری طهماسبی ـ حاج علی اکبر طهماسبی و مهندس باقر طهماسبی صمیمانه تسلیت میگویم .

آ ـ ۱۸٤۰٥ — **اسماعیل توفیقی**

با کمال تاسف فوت مرحوم مغفور آقای محمد کاظم شایگان را بخاندان محترم شایگان مخصوصا آقایان محمد رضا و غلامعلی و غلامحسین شایگان برادران آنمرحوم تسلیت عرض نموده بقای عمر وسلامتی آقایان را ازخداوند متعال خواهانیم .

اصفهان ـ احمد وهاب زاده ـ محمد نور صادقی ـ عباس نجفی ـ محمود مصطفوی

آ ـ ۲۳٤٤٤

دوست‌عزیزم جناب‌آقای‌حاج‌عظیمی

با نهایت تاثر مصیبت وارده را بجنابعالی وبانوی گرامی تسلیت عرض مینمایم — **جلال‌الدین شریفیان**

با نهایت تاثر در گذشت آقای محمد کاظم شایگان را بعموم فامیل و برادران آن مرحوم تسلیت عرض نموده بقای عمر وعزت بازماندگان آنمرحوم را از خداوند متعال خواهانیم . — **داود و مهین‌شاپوری**

جناب آقای دکتر صفائی با کمال تاسف فوت مرحوم علی صفائی را بجنابعالی تسلیت عرض نموده بقای عمر بازماندگان ایشان را از خداوند مسئلت مینمائیم .

آ ـ ۱۸٤٦۷ — **حسین افضلی ـ احمد افضلی**

با نهایت تاسف در گذشت بانو محترمه نصری را بدوستان و آشنایان بخصوص جناب آقای سرگرد نصری تسلیت عرض نموده بقاء عمر ایشان را از خداوند متعال خواستارم — **اسداله چنگیزپور**

با کمال تاسف فوت جوان نا کام سروان سیروس قنبری را به جناب سرگرد بهرامی و جناب سرهنك بهرامی وخانواده محترم آن مرحوم تسلیت عرض مینمائیم .

آ ـ ۱۸٤۳۷ — **علی قریب ـ علی اسکتلو ـ همت قریب**

افسران و افراد لشکر ۷ کرمانشاه در گذشت‌نابهنگام سروان پیاده محمد رضا قنبری را حین انجام ماموریت بخانواده آنمرحوم بخصوص ستوان جمشید قنبری‌تسلیت میگویند فرمانده لشگر ۷ کرمانشاه **سرتیپ بایندر**

آقای دکتر ناصر صفائی وبانو

در غم شما سهیم بوده بدینوسیله مصیبت وارده را تسلیت میگوئیم .

بانو تفرشی ـ دکتر غلامرضا کام فر ـ مهندس مصطفی کام فر

آ ـ ۱۸٤۲۷

دکتر ایرانپور عزیز

بار غم جانکاه ماتم بزرك توبردوش ما نیز سنگینی‌می کند . — **داریوش صدری ـ ایرج برومند**

سرکار علیه دوشیزه پریچهر امینی

در گذشت اندوه بار برادر نا کام شما را صمیمانه تسلیت میگویم و سلامت و سعادت خاندان جلیل امینی‌را از درگاه پروردگار بی همتا مسئلت دارم

آ ـ ۱۸٥۱۷ — **علی‌اکبر راقم**

با نهایت تاسف مصیبت وارده را بفامیل محترم طباطبائی حائری مخصوصا همکار عزیزمان بانو نصرت طباطبائی حائری تسلیت عرض نموده بقای عمر آن‌خاندان جلیل را از خداوند متعال خواستاریم .

آ ـ ۱۸٤۱۹ — **از طرف کارمندان دبستان بیژن. مصداقی**

سمنان ـ جناب آقای ذوالفقاری

باقلبی مملو ازتاثر وتاسف ازفوت جانگداز خانواده و دوشیزه ناکامتان تسلیت عرض نموده وامیدواریم مارا در غم واندوه شریك بدانید.

ابراهیم دانشگر ـ بزرك دانشگر ـ فرج اله ترك

فوت نابهنگام محمد ربیع رسولی رابه خانواده آن مرحوم تسلیت عرض نموده بقای عمر بازماندگانش رااز پروردگار مسئلت مینمائیم .

دکتر منوچهر سره ـ ابراهیم علی سره ـ بهادروائقی

جناب‌آقای فتح‌اله فرودنماینده محبوب مجلس شورایملی

درگذشت بانو انورالدوله راکه ازبانوان نیکوکاربودند بجنابعالی وسرکار علیه خانم تسلیت عرض نموده بقای‌عمر وعزت آنجناب وخاندان معظم‌رااز خداوند متعال خواستارم .

دبیرشورای محلی همکاری برزن ٥ علی اکبر قریشی

بقیه آگهیهای تسلیت درصفحه ۱۹

فرهنگی و ورزشی

از : اسپهانی

نظری بمبارزه

مسابقات کشتی جهانی در تهران که از روز پنجشنبه آغاز گردید ادامه دارد .

قبلا باید گفت همانطور که انتظار میرفت تماشاچیان از کلیه میهمانان تشویق می کردند و در ضمن قهرمانان خودرا نیز به فراموشی نمی سپردند .

تماشاچی ایران میخواست ثابت کند که با اینکه خواهان پیروزی قهرمانان خود میباشد مع‌الوصف از پیروزی های دیگران نیز واهمه ندارد .

در شب اول مسابقات محسوس بود که مبارزه واقعی بین کشتی گیران ایران - ترکیه شوروی و بلغارستان خواهد بود البته کشتی گیران ژاپن ، وپاکستان نیز خطرناک بنظر میرسیدند . بخصوص کشتی پاکستانیها خیلی پیشرفت کرده تا گفته نماند که مطلعین کشتی پیش بینی میکنند که کشتی پاکستان در آینده رقیب سرسخت کشورهای نیرومند خواهد شد.

در شب اول تیمهای شوروی و ترکیه بدون باخت و فقط با یک مساوی در ردیف اول دوم قرار گرفتند . تیمها با یک باخت و یک مساوی و شش پیروزی پشت سر آنها درجه گرفت . در تیم ایران بزرگترین بدشانسی را تاجیک آورد . در آغاز مسابقه تاجیک باسیناوسکی از شوروی تاجیک در دقایق اول حریفش را خاک کردو قریب شش امتیاز از حریفش جلو افتاد . ولی تاجیک بجای اینکه از حریفش احتیاط کرده به اصطلاح در حفظ «امتیاز» کوشش کند بعکس بحملات خود ادامه داد ودر نتیجه مسابقه را باضربه فنی باخت .

خجسته پور ، غلام زندی ، تختی ، حبیبی ، سروری و شورورزی کاملا موفق شدند بخصوص پیروزی شورورزی باضربه فنی بسیار جالب بود .

در شب دوم مسابقات تیم شوروی در وزن دوم جزو بلغت و باچهار ضربه فنی، دوبا امتیاز و بایک مساوی باردیگر مقام اولی خودرا حفظ کرد .

تیم ترکیه یک نفر چون استراحت داشت مسابقه نداد وبقیه باچهار ضربه فنی ، یک باامتیاز وبادو باخت در ردیف دوم قرار گرفتند .

تیمها چهار مسابقه را باضربه فنی و یک مسابقه را با امتیاز بردو یک مسابقه نیز مساوی خاتمه یافت دومسابقه هم علیه ماتمام گردید .

در شب دوم موفقیت نیم بلغار بهتر شد و از لحاظ پوان بد، تفاوت یک امتیاز نسبت بما در برتری پیدا کردند.

بنظر ما در مسابقات امشب موفقیت واقعی تیمهای شوروی ایران - ترکیه و بلغارستان کاملا روشن خواهد شد .

رفتن محصلین بخارج محدود میشود

هرسه ماه یکبار ازمحصلین عازم خارج درتهران امتحان زبان بعمل خواهدآمد- حد متوسط نمره قبولی بین ده تا دوازده میباشد- اشکالی که درواه صدور گذرنامه تحصیلی برای آلمان ایجاد شده بود رفع گردید

بموجب لایحه جدید اعزام محصل بخارج که از تصویب مجلس شورای ملی گذشت از کلیه دانشجویان عازم خارج باستثنای شاگردان اول دانشکده ها و کسانی که پذیرش مدارس شبانه روزی موسسات فرهنگی خارج در دست داشته باشند امتحان زبان بعمل خواهد آمد .

نحوه امتحان

امروز یك مقام وزارت فرهنك در باره نحوه انجام امتحان زبان اظهار داشت : این امتحان رفتن دانشجویان را بخارج بمقدار قابل توجهی محدود میکند .

جزئیات مقررات مربوط بامتحان زبان بعدا از طرف وزارت فرهنك اعلام خواهد شد محل امتحان فعلا در تهران خواهد بود و دانشجویان شهرستانی باید به تهران بیایند

نمره قبولی

نمره قبولی برای امتحان زبان معدل کل مواد ترجمه و دیکته و قرائت و مکالمه خواهد بود و حد متوسط نمره قبولی بین ده تا دوازده خواهد بود .

شاگردان اول

مقام مزبور در پاسخ اینکه چرا از شاگردان اول امتحان زبان بعمل نیاید ؟ گفت شاگردان اول درطول مدت تحصیلی امتحان خود را داده‌اند اما چون در اکثر دانشکده ها زبان خارجه تدریس نمیشود وزارت فرهنك سعی خواهد کرد که حتی‌الامکان شاگردان اول نیز زبان کشوری که میخواهند برای تحصیل به آنجا بروند بدانند .

گذر نامه داده میشود

چون در ظرف دو روز گذشته شایع شده بود که اداره اعزام محصل از دادن گذر نامه تحصیلی خود داری میکند خبرنگار ما با چندتن ازمقامات مسئول مصاحبه کرد بقرار اطلاع چند روزی در کار صدور گذرنامه تحصیلی برای آلمان غربی اشکالاتی ایجاد شد که از روز پنجشنبه رفع گردید و کسانی‌السابق گذر نامه تحصیلی برای آلمان نیز مانند سایر کشور ها داده میشود .

موفقیت فارغ‌التحصیلان آزرم

چون دربین قبولشدگان امسال مسابقات ورودی دانشکده های مختلف ، فارغ‌التحصیلان سالهای ششم دبیرستان دخترانه آزرم موفقیتهای جالبی کسب کرده‌اند دبیرستان مزبور ازآنان دعوتی بعمل آورده تاباحضور شاگردان آماری دراین‌باره تهیه وبه‌وزارت فرهنك تسلیم نماید .

سخنرانی پروفسور دوبس

بنابدعوت دانشکده ادبیات آقای پروفسور موریس دوبس استاددانشکده ادبیات دانشگاه پاریس روز یکشنبه ۱۱ مهر ماه ساعت چهارو نیم بعداز ظهر در تالار فردوسی دانشکده ادبیات واقع در خیابان شاهرضا محوطه دانشگاه در باره تحول روانشناسی معاصر ، تاثیر آن در اصول تعلیم و تربیت سخنرانی می کند ورود برای عموم آزاد است .

تهران اول - اصفهان دوم - مشهد سوم

نتایج مسابقات دوچرخه سواری قهرمانی کشور دراصفهان

از اصفهان خبرنگار ما گزارش میدهد مسابقات دوچرخه سواری قهرمانی کشور که باشرکت قهرمانان شهرستانهای تهران ، اصفهان ، کرمانشاه ، آبادان ، اهواز ، مشهد تبریز ، زنجان ونجف‌آباد دراصفهان شروع شده بود بالنجام آخرین قسمت از مسابقه در روز گذشته پایان یافت و نتیجه باین شرح اعلام گردید .

در مسابقه ۸۰ کیلومتر استقامت «بنام کاپ صراف» تیمهای تهران با هفت امتیاز اول ، اصفهان با ۱۲ امتیاز دوم ، مشهد با ۳۴ امتیاز سوم، آبادان چهارم ، تبریز پنجم و اهواز ششم شناخته شدند .

در مسابقه یك کیلومتر سرعت آقایان هاشم راستی از تهران ، مرتضی ابوطالب از تهران و احمد طلاکش از اصفهان بترتیب رتبه های اول تا سوم را احراز کردند .

در مسابقه ۲۰۰ متر سرعت آقایان احمد طلاکش از اصفهان ، بهمن تقی‌زاده از تهران و کمال میرزا زاده از کرمانشاه حائز رتبه های اول تا سوم شدند . در مسابقه ۱۶۰ کیلومتر استقامت آقایان ماشاالله امینی از تهران ، هاشم راستی از تهران و مرتضی ابوطالب از تهران بترتیب نفرات اول تا سوم اعلام گردیدند باینترتیب مسابقات قهرمانی دوچرخه سواری کشور پایان یافت شب گذشته از طرف شهردار اصفهان بافتخار قهرمانان دوچرخه سواری ضیافتی به شام در باشگاه افسران این شهرستان داده‌شد و از صبح امروز قهرمانان بتدریج بشهرستانهای خود بازمیگردند.

امتیازات قهرمانان ایران وتیمهائی که تاکنون درردیف اول تاچهارم هستند

کشتی گیران ایرانی تاکنون طی دوشب هر کدام دو کشتی گرفته‌اند وضع امتیازات این کشتی گیران بشرح زیر میباشد و توضیحا لازم است متذکر شویم کشتی گیری که ضربه کند هیچ پوئن بد ندارد کشتی گیری که ضربه شود چهار پوئن بد خواهد گرفت، کشتی گیری که با امتیاز ببرد یك پوئن بد دارد و کشتی گیری که با امتیاز ببازد سه پوئن بد و کشتی گیری هم که مساوی کنند هر کدام ۲ پوئن بد میگیرند :

وبالاخره کشتی گیری که شش امتیاز بد بگیرد از مسابقه خارج میشود.

اینك وضع قهرمانان ایران ازنظر امتیازات منفی :

خجسته پور	۰	۰
باباولادی	۲	۱
غلام زندی	۱	۳
تاجیك	٤	۱
حبیبی	۱	۰
سروری	۱	۲
تختی	۰	۰
شورورزی	۰	٤

چنانچه دربالا مشاهده میشود ایران تاکنون بیست پوئن بد دارد.

از چهارگوشه دنیا

بیمه کارگران گرمابه

امروز یك مقام مطلع در سازمان بیمه های اجتماعی کارگران بخبرنگار ما گفت :

کار بیمه کارگران گرمابه‌ها خاتمه یافته و اکنون کلیه کارگران گرمابه از مزایای بیمه استفاده می کنند .

مقام مزبور افزود که استقبال کارگران گرمابه‌ها از امر بیمه بحدی بود که در چند مورد اصرار آنان منجر ببرکناری آنان از کار گردید .

بیمه کارگران نانوائی

امروز خبرنگار ما کسب اطلاع کرد که امر بیمه ۹۰۰۰ نفر کارگران نانوائی با وجود آنکه طرف توجه سازمان بیمه های اجتماعی است بعلت استنکاف کارفرمایان از پرداخت حقوق نانوائی یکندی پیش می‌رود تا کنون سازمان بیمه های اجتماعی اخطار های متعددی برای کار فرمایان فرستاده است و چون باز هم در پرداخت حق بیمه اهمال شده در چند مورد موضوع را باجرا گذاشته‌اند .

سازمان بیمه های اجتماعی و خود کارگران نهایت کوشش رابرای عملی شدن بیمه کلیه کارگران معمول میدارند و در نتیجه مراجعه عده زیادی از کارگران قرارشده است که بمنظور تسریع دراین کار ازطرف وزارت کار و وزارت کشور کمرکات اقدام گردد .

قدمهای مؤثر

این توضیح را آقای دکتر سیاوش آگاه رئیس بهداری آموزشگاههای کل کشور باداره فرستاده است

در رپورتاژی که دیروز راجع به بهداشت کشور از چند نفر آقایان پزشکان وزارت بهداری نموده بودند جمله‌ای از بیانات آقای دکتر بازرگانی در باره بهداری آموزشگاهها بچشم میخورد که اینجانب بنابه وظیفه وسمتی که دارم از موقعیت استفاده کرده باستحضار خوانندگان آن نامه گرامی میرسانم، در تعقیب مطالعات و بخصوص کمیسونهای مختلفه برای بهبود امر بهداری آموزشگاه هاکه ازسال گذشته صورت گرفت وبا اقدامات وسیعی که درباره توسعه و بخصوص ازدیاد شعب بهداری آموزشگاهها در کلیه شهرستانها و نقاط دور دست شده و با فزایش آقایان پزشکان بهداشتی آموزشگاهها و بخصوص اصلاحاتی که در آئین نامه های بهداشتی دبستانها و دبیرستانها بعمل آمده موبویژه یکنواخت کردن طرز کار در کلیه شهرستانها روز بروز قدمهای موثری در باره بهبود وضع بهداشت دانش آموزان برداشته شد و میشود امید است که بتدریج ثمره و نتیجه آن در نسل کنونی و آینده کشور هویدا گردد.

انجمن محلی

انجمن محلی بخش ۲۰

نودوهفتمین جلسه انجمن ملی خیابانهای استخر - راه‌پیما - قنات بخش ۲۰ بریاست آقای حاج فتحعلی راه‌پیما وحضور آقایان ناصر احمدی- قدرت‌الله گل‌کار - جعفرالیاسوند - عباس تهرانی -ذبیح‌الله خسنهٔ وعده دیگر تشکیل شد .

ابتدا در مورد عبور ومرور وسائط نقلیه از قسمت ممنوعه صحبت شد و آقای گل‌کار اظهار نمود :اخیرا از طرف مامورین اداره راهنمائی ورانندگی نسبت به تعقیب رانندگان متخلف اقدامات جدی معمول میگردد آقای الیاسوند در مورد پرکردن جوی کوچه‌های فرعی خیابان استخر اظهار داشت که باید در اینمورد از طرف انجمن اقدام اساسی بعمل آید تا اهالی در زمستان دچار زحمت نشوند .آقای احمدی در مورد روشنائی کوچه های خیابان صحبت کرد که چند لامپ نصب شده در کوچه‌ها شکسته و کوچه‌ها تاریك شده‌است قرار شد فورا جهت نصب لامپها اقدام گردد .

در این موقع شرحی درباره طفلی که مادرش طلاق گرفته وتقاضای معرفی به شیر خوارگاه شده بود به انجمن تسلیم شد که بلافاصله توسط کلانتری محل دراینمورد اقدام گردید .

انجمن خیابان حسام‌السلطنه

باتشکیل بیستو چهارمین جلسه انجمن محلی خیابان حسام‌السلطنه ، ووجی‌علیا دوران مدیریت اعضای انجمن مزبور سرآمد .

در این جلسه رئیس انحلال انجمن را اعلام داشت وافزود که باید تجدید انتخاب بعمل آید .معتمدین حاضر در جلسه با این اقدام مخالفت کردند و گفتند چون انجمن کارهای لازم وفوتی در دستور دارد تجدید انتخاب احتمالا بهیشرفت کار صدمه میزند .بهمین جهت برحسب پیشنهاد معتمدین قرار شد رئیس فعلی انجمن مدت ششماه بسمت قائم‌مقام انجمن انجام وظیفه نماید .

در این موقع رئیس انجمن درباره اقدامات انجمن سخن گفت وی از وزارت پستو تلگراف و تلفن که باتقاضای انجمن مبنی بر نصب تلفن و تاسیس شعبه پستو تلگراف در این مکان موافقت نکرده است گله کرد رئیس انجمن از اداره آمار تقاضا کرد تاسیس شعبه آمار د راین مکان اقدام بعمل آید .

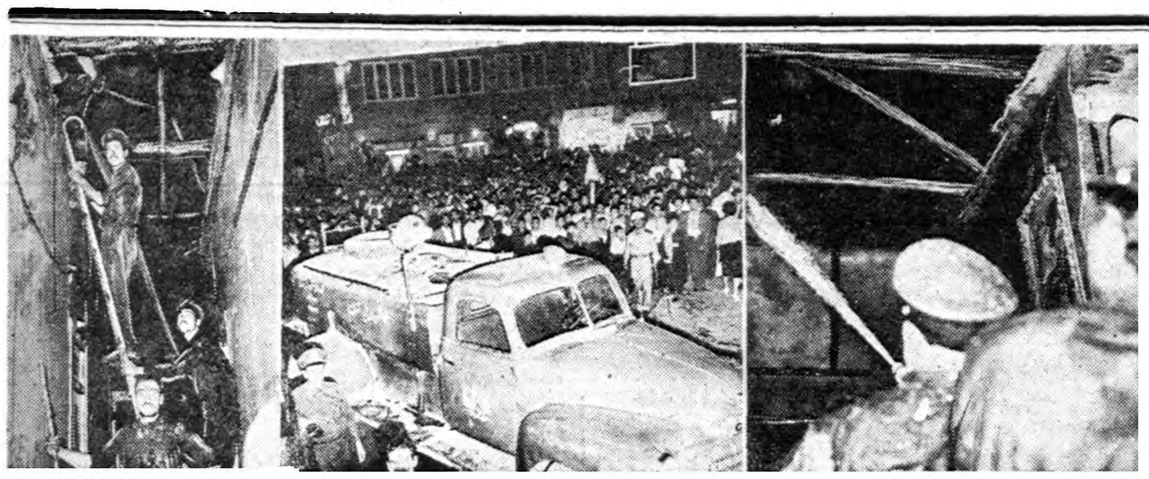

در حریق دامنه‌دار خیابان لاله‌زار نو ۸ مغازه بکلی سوخت

یك پاساژ بعلت نامعلومی طعمه حریق شد وازدحام جمعیت مانع کار مامورین شده بود- بعلت این حریق عده‌ای ازرفتن بسینما محروم شدند

ساعت شش و نیم بعد از ظهروز پنجشنبه قسمتی از پاساژ سعدواقع در اول خیابان لاله‌زار نو دستخوش حریق شد چند دقیقه بعد جریان حریق بوسیله یکی از کسبه پاساژ مزبور باداره آتش نشانی شهرداری و سایر مقامات انتظامی اطلاع داده شد و بلافاصله مامورین آتش‌نشانی بمحل رفته و مشغول خاموش کردن حریق شدند ولی چون دامنه حریق وسیع بود و در عرض چند دقیقه یك ساختمان چهارطبقه آتش گرفته بود و احتمال سرایت بیشتر حریق میرفت لذا دسته دوم مامورین اداره آتش نشانی نیز بکمك دسته اول آمده و موفق شدند اطفاء حریق شدند و برای اولین بار بعد از مدتها از بلندترین نردبان حریق استفاده شد .

ازدحام جمعیت

حریق ابتدا در یکی از مغازه های فوقانی پاساژ سعد ایجاد شده و بتدریج تمام پاساژ و قسمتی از ساختمانهای مجاور را شعله ور کرده بود بصدای آژیر ماشین‌های آتش نشانی ودود آتش جمع کثیری از کسبه آن حوالی و مردمی که برای گردش و تفریح بخیابان آمده بودند اطراف پاساژ اجتماع کرده‌واین موضوع سبب شده‌بود که کار مامورین آتش نشانی‌دچار اشکال شود.

تخلیه مغازه های مجاور

خبر نگار ما که در محل‌حریق حاضر بوده گزارش میدهد :ساعت هفت بعد از ظهرفعالیت مامورین بحد اعلای درجه خود رسیده بود ومامورین آتش‌نشانی‌چهارطرف‌پاساژو ساختمانهای مجاور را احاطه کرده و مشغول فعالیت بودند و صاحبان مغازه‌های مجاور این‌پاساژ هم‌ازبیم سرایت‌حریق‌مغازه‌های‌خودرا تخلیه میکردند ولی دو ساعت بعد حریق بکلی خاموش‌شد و کسبه و صاحبان مغازه هائی که حریق به آنها سرایت نکرده بود از تخلیه مغازه‌ها دست کشیدند .

دراین حریق هشت مغازه و اطاق طعمه حریق وبه چندین مغازه و اطاق نیز خساراتی وارد آمده است وهم چنین قسمتی از مسافر خانه آقای رحیم بابائی هم آسیب دیده است .

اکثر مغازه هائیکه آتش گرفته بودند مغازه کفاشی و خیاطی‌بودند و بطوریکه در محل حریق گفته میشد مغازه‌ها و اطاقهای پاساژ مزبور بیمه بوده‌است دراین حریق آقای مهام شهرداری و مهندس‌ساحلو سر پرست اداره آتش نشانی و جمع کثیری از مامورین ومقامات انتظامی حضور داشتند و مامورین را در عملیات ضد حریق راهنمائی میکردند .

جلو گیری از ورود بسینما

حریق پاساژ لالهزار بعد از دوساعت خاموش گردید و لی چون احتمال داشت از بقایای حریق‌دوباره آتش سوزی ایجاد شود چندد‌ستگاه ماشین آتش نشانی تا چند ساعت بعد از خاموش شدن حریق درمحل بودند .

موضوعی که در این حریق بچشم میخورد این بودکه چون محل‌حریق روبروی سینما متروپل‌بودو مامورین دوطرف خیابان لاله زار نورا مسدود کرده بودندلذاعده‌زیادی نتوانستند با وجود داشتن بلیط باین سینما بروند .

علت حریق هنوز معلوم نیست و مامورین انتظامی در صدد کشف علت حریق هستند .

در ۴۸ ساعت گذشته

۱۸ نفر بعلت حوادث مختلف مجروح شدند

در ۴۸ ساعت گذشته ۱۳ نفر باسامی حسن چاوشان ،ابادروفائی اسد شیخ‌خانی ، حیدر صالحی ، فخری نجفی ،احمد اشرفی ، رضا حسین مروی ،محمود بختیاری ، حسن مختاری ،حمداله عبداللهی ، فرمانعلی‌نور- اللهی ، منصور فرزند علی‌اکبر ومجهول‌الهویه ،دراثر حوادث رانندگی و سه‌نفر باسامی قارابط‌وارطانیان ،محمدلطف‌اللهی ،محمد حقیقت‌خواه در اثرنزاع و یکنفر بنام سلطان هوشی بعلت سقوط‌از بلندی و یکنفربنام زهرا حیدری دراثر سوختگی مجروح شده‌اند .

حوادث و وقایع

خبر... حادثه

آخر وقت روز پنجشنبه گذشته شعبه دوم دادگاه عالی جنائی رانندهای بنام عزیز نجات قلی فرزند براب رابهشت‌ماه زندان محکوم کرد.

عزیز چندی قبل باعابری تصادف کرده وموجب مرگش شده بود.

***صبح امروز حریقی در کارخانه صابون سازی میرمالك واقع در جاده شهرری رویداد که توسط مامورین آتش‌نشانی خاموش شد هم‌چنین دیشب قسمتی ازشیروانی سینما نیاگارا ونیز یك مغازه نانوائی درخیابان صاحبجمع ومنزل آقای حضرتقلی شهنواز طعمه‌حریق شدند.**

شعبه ۲۸ دادگاه جنحه برای رسیدگی باتهام چهار نفر بنام کاظم جواهری و عباس شهبازی وسلیمان نادری وابوالحسن خطیبی که چند ماه قبل باتهام شیره کشی تحت تعقیب قرار گرفته بودند تشکیل شد و چون سلیمان نادری سابقه‌دار بود اورا بشش ماه و بقیه را بدوماه زندان محکوم کرد .

دیشب

سه دزد درسه خانه دستگیر شدند

رحیم -مهدی وکریم سه دزدی که دیشب دستگیر شدند .

دیشب مامورین کلانتری ۱۹ سه نفر را باتهام سرقت در یك لحظه درسه نقطه از بخش مزبور دستگیر کردند .

این سه نفر در کلانتری خودرا رحیم امان پور -مهدی رستمی وکریم هاشمی معرفی کرده‌اند. رحیم‌ساعت سه‌و نیم صبح امروز هنگامیکه مشغول حمل اموال مسروقه بوددستگیر شده‌است او در بازجوئی گفته است سه روز قبل از سراب بتهران آمده‌و دریکی از قهوه‌خانه‌ها باشخصی بنام علی آشنا شده‌است . علی پس از اینکه او را از یافتن کار مشروع در تهران مایوس کرده بسرقت واداشته ودیشب موقعیکه برا ی‌اولین بار به یکی از منازل دستبرد زده‌است‌دستگیر شده‌است .

سارق منزل آمریکائی

مهدی نیز که در همان ساعت در کوچه دیگری بوسیله یکنفرآمریکائی باشلیك دو گلوله دستگیر شده است در بازجوئی علت اقدام باین عمل را تنگدستی ذکر کرده‌است .

کریم هاشمی که دیشب وارد منزل آقای جزایری شده در بازجوئی خود را سابقه دار معرفی کرد و گفت چند روز قبل از زندان مرخص شده ولی چون کاری نیافتم مجددا اقدام بسرقت کرده‌ام . کریم همچنین می گفت که هنگام محکومیت نیز این نکته را تذکر داده که اگر سراز پایان محکومیت برایش کاری پیدا نکنند مجبور است دزدی کند !

پرونده این‌سه‌نفرامروزدر دادسرای ناحیه ۳ تحت رسیدگی قرار گرفت.

مردی باتهام قتل بازداشت شد

امروز مردی بنام ولی پاغنده فرزندحسن کارگر آجرسازی از طرف بازپرس شعبه ۱۹ بازداشت شد .

ولی متهم‌بود که‌باضربات‌چاقومردی بنام زین‌العابدین پیری را در نیمه‌شب چهارشنبه گذشته بقتل رسانده است .

ولی روز پنجشنبه خودرا بمامورین ژاندارمری معرفی کرده و ببازپرسی اعزام شده‌بود . پرونده این حادثه درشعبه ۱۳ بازپرسی تحت رسیدگی می‌باشد .

آگهی مناقصه خرید پنج قلم لوله‌مانسمان

شرکت سهامی کارخانجات قند ایران پنج قلم لوله مانسمان مورد نیاز واحد های تابعه را از طریق مناقصه خریداری مینماید .

شرایط ومشخصات درقسمت بازرگانی شرکت واقع در خیابان شاهرضا مقابل خیابان فرصت موجود بوده و پیشنهادات واصله تا روز ۲۹ر۷ر۳۸ پذیرفته میشود و درساعت ده صبح روز بعد رسیدگی خواهد شد .

شرکت در مناقصه بمنزله قبولی کلیه شرایط مناقصه است .

۱-۲ آ-۲۳۳۸۶

قابل توجه فارغ‌التحصیلهای سالهای ششم دبیرستان آزرم

ازدانش‌آموزان ارجمند دبیرستان آزرم که درسال تحصیلی جاری درامتحانات ورودی دانشکده‌ها موفقیت پیداکرده‌اند خواهشمند است هرچه زودتر بدفتر دبیرستان مراجعه فرمایند .

رئیس دبیرستان آزرم- صدیقه مجد نوابی

شورای زنان ایران

ازمحل قدیم بمحل‌جدید در خیابان سپه کاشی ۲۷ (آپارتمان بالای بنگاه حمایت مسلولین) انتقال یافت ازاعضای محترم تقاضا میشود چهار شنبه هرهفته ساعت ٤ بعداز ظهر در محل مزبور حضور یابند

حادثه... خبر

***روز پنجشنبه مامورین ژاندارمری مردی بنام عباس مقدسی‌را که در قریه «دهو» دامغان ضمن نزاعی مجروح شده بود به بیمارستان‌سینا آوردند نزاع به‌سرنوبت آبرود وعلاوه برعباس برادر وی نیزتوسط سه‌نفر از ساکنین ده مجروح‌شده است.**

***ازدیروز یك پسربچه چهارساله بنام سیدکریم که ساکن بخش پانزده است گمشده پدر ومادروی که‌در میدان اعدام کوچه‌خراسانیپ منزل حاج‌علی اکبر خونساری‌اقامت دارند جریان را بکلانتری ۱۵ اطلا داده‌اند.**

شعبه ۱۶ دادگاه جنحه‌پرونده اتهام سه‌نفر باسامی دانیال فرزند آوانس وتیران آقاجانیان وهاکوب بطروسیان را مورد رسیدگی قرار داد .

این سه‌نفراز طرف مامورین کلانتری ۱۲ باتهام‌بیاله‌فروشی تحت تعقیب قرارگرفته‌بودند .

بموجب رای دادگاه متهم اول به پنجاه روز زندان ودو نفر دیگر هر یك به ۳۰ روز زندان محکوم شدند.

***امروز شعبه ۱۶ دادگاه جنحه بریاست آقای بهروز خواه مردی بنام حسین فرزند علی را باتهام ایراد ضرب وپرداخت رشوه‌محاکمه کرد.**

متهم از لحاظ جرم اولیه (ایراد ضرب) به‌چهارماه واز لحاظ‌دادن رشوه بیازده ماه زندان محکوم‌شد

حوادث روز

در چهل و هشت ساعت گذشته در نتیجه حوادث گوناگون این عده در گذشته‌اند .

***علی حسینی فرزند ماشاءاله‌پنجساله تصادف با اتومبیل کمپرسی شماره ۱۵۸۹۰ در سه راه‌ضرابخانه**

***غلامرضا ملکی فرزند علی میرزا هیجده ساله تصادف در جاده شهریار**

***محسن نوروزی فرزند اکبر ۳۰ ساله سقوط از چوب بست درحوالی آب کرج .**

***داود قنائی فرزند سبز علی ساکن بخش ۵ در نتیجه سوختگی باآبجوش**

***اصغر عسگری‌یکسال و نیمه‌ساکن خیابان صدرالاشراف خفگی در حوض**

***تقی کرمی فرزند حسن تصادف با اتومبیل**

***محسن رمضانی سه‌ساله ساکن خیابان ایرانمهر خفگی در حوض**

قابل توجه آقایان تجار و بانکها

یك قطعه سفته بمبلغ سیصدهزارریال تمام که تاریخ تحریر آن‌دهم مهرماه ۳۸ و تاریخ‌سررسید آن پنجم اسفندماه ۳۸ بامضای شرکت‌سهامی بجادروجه‌آقای حاجی غلامعلی چیت‌ساز که پشت آن امضاء شده ولی بکسی واگذار نگردیده درنزد این جانب امانت بوده ومفقود شده‌است چنانچه‌درنزد هرکس باشد یاارائه شود ازدرجه اعتبار ساقط است وضمنا از یابنده خواهشمنداست سفته مزبوررا بمسرای حاجب‌الدوله یاساژزاویه تلفن ۲۳۵۶۳ یا ۵۰۸۸۰ حجره حسین علمی‌پور آورده ومژدگانی خودرا دریافت فرمایند .

حسین‌علمی‌پور

چاپ دوم شماره سوم مجله عالم هنر

بازیباترین روی جلد سال فردا صبح منتشر میشود

اختلاف الهه وشاپوری- دعوای وحدت وثابت

پاسال- اوضاع جغرافیائی کشور سوفیالرن -

داستان بی‌نظیر گریز وده‌ها مطلب هنری دیگر

را در عالم هنر مطالعه فرمائید

در ۳۲ صفحه فقط ۵ ریال

آ-۲۳۵۱۶

جریان مسابقات جهانی کشتی

بقیه ازصفحه پانزدهم

تشك شمار دو بین «والد چماینو» از بلغارستان با «ویل روجر» از فرانسه انجام شد.

در شش دقیقه اول مسابقه کشتی گیر بلغارستانی چندین امتیاز و حریف فرانسوی جلو رفت وبالاخره در دقایق آخر او را ضربه فنی نمود.

تاجیك و بدشانسی

تاجیك در وزن چهارم از ایران اولین مبارزماش با سیناوسکی شوروی قهرمان اول جهان بود. تاجیك با ابراز احساسات مردم بوسط تشك آمد، در دقایق اول مسابقه تاجیك دو حمله کرد و سیناوسکی را از تشك خارج نمود، وبعد یك بار از سیناوسکی زیر گرفت و اوراخاك کرد مردم او را مرتبا تشویق می کردند .تاجیك آمد سگك بنشیند ولی سیناوسکی بدون مقدمه با همان فن تاجیك خودراورا ضربه فنی نمود.

شکست تاجیك غیرمنتظره بود.

درمبارزه بعدی ماکس از سوئیس باکاماساهیرو از ژاپن کشتی گرفتند، کاما درمدت ۴۹ـ۲دقیقه حریف خودرا ضربه فنی نمود.

مبارزه بعدبین خیراله شاهین از ترکیه باکامانازجین از یونان انجام شد خیراله درمدت ۱۹ـ۵ دقیقه حریف را ضربه فنی نمود.

سفید وسیاه

درآخرین قسمت دورهٔاول مسابقات وزن چهارم «راب» قهرمان سیامه پوست سیلان با«توت» قهرمان سفیدپوست مجار مسابقه داد و قهرمان سیاه‌پوست در مدت ۱۲ـ۴ دقیقه ضربه فنی شد.

وآنگاه مسابقه دروزن ششم دوره اول آغاز شد برای اولین مسابقه این وزن مصطفی کورت از ترکیه با«دورونیر» ازلهستان بروی تشك شماره ۲ آمدند کورت در مدت‌ده دقیقه حریف‌لهستانی خودرا ضربه فنی نمود.

سروری

دومین مسابقه وزن ششم بین سروری ازایران‌باگارجفا ازبلغارستان بود، سروری وقتیکه بروی تشك آمد مدتی مردم اورانشویق کردند حریف سروری خیلی ودزیده وقوی بود ،دوبار درمدت شش دقیقه سریا هردو حریف از تشك خارج‌شدند وبپائین رینك افتادند شش دقیقه اول مسابقه مساوی اعلام شد دردو دقیقه اول کشتی‌گیر بلغاری درخاك کاری از پیش نبرد وبعد نوبت فعالیت سروری رسید اوهم دراین مدت کاری نکرد دردودقیقه آخر فعالیت سروری زیاد شد وبسرعت یکبار حریف راخاك کرد. این مسابقه باامتیاز بنفع سروری‌خاتمه یافت.

درمسابقه وزن ششم دردوی تشك شماره ۲مسابقه جالبی بین هلوزی از مجارستان‌بابرتورچارلی ازسوئیس انجام شد که بنفع هلوزی باضربه فنی خاتمه یافت.

درچهارمین مسابقه وزن ششم لوتار قهرمان آلمانی باقیض محمد ازپاکستان روبرو شد .درخاتمه دوازده دقیقه لوتار موفق شدحریف پاکستانی راضربه نماید.

مسابقه بعد بین تاکاز از ژاپن با رحیم قاسم از عراق دروزن ششم انجام شدکه قهرمان ژاپنی باامتیاز برنده شد.

شوروزی پیروز شد

اولین دوره مسابقه وزن هشتم در روی تشك شماره ۲ بین شوروزی قهرمان ایران باکوناوسکی‌قهرمان لهستانی انجام شد.

شوروزی دراین مسابقه بسیار جالب کشتی گرفت وموفق شد در مدت سه‌دقیقه حریف سرسخت خود راضربه فنی نماید.پیروزی‌شوروزی بسیار جالب وتماشائی بود.

درمسابقه سنگین وزن کایلان از ترکیه با زورالف از شوروی کشتی گرفتند ومسابقه مساوی خاتمه یافت، ماراس کالکی از ایتالیا با اسماعیل از عراق نیز در همین‌وزن مسابقه دادند دردقایق اول «کالکی» حریف راضربه نمود.

ایچی گورو قهرمان ژاپنی نیزدر مدت هشت دقیقه از آلبرت قهرمان آلمانی ضربه فنی شد.

آخرین مسابقه دروزن هشتم‌بین احمداف قهرمان اول جهان که از بلغارستان میباشد با دوی‌هاوزر از سوئیس انجام شد احمداف درمدت چهار دقیقه حریف را ضربه فنی نمود.

وبدین ترتیب اولین شب مسابقه کشتی جهانی تهران که مسابقات دوره اول وزنهای اول تاهشتم بود مقارن ساعت یك بعداز نیمه شب روز پنج‌شنبه هشتم مهرماه خاتمه یافت.

مسابقات دیروز

از ساعت سه و نیم بعداز ظهر دیروز علاقمندان بتماشای مسابقات در استادیوم اجتماع نمودند جمعیت همان عده روز قبل بود .

در ساعت چهار و نیم بعد ازظهر مسابقات‌در حضورولاحضرت‌شاهپور غلامرضا پهلوی ریاست عالیه کمیته ملی المپیك ایران شروع شد .

اولین مسابقه دوره دوم وزن اول در روی تشك شماره یك بین«علیف» قهرمان شوروی‌و «دیمترف»قهرمان بلغارستان آغاز شد که با امتیاز بنفع علیوف خاتمه یافت .

دومین پیروزی

دومین مسابقه در وزن اول در دوره دوم بین خجسته پور از ایران با «دیمتریش» از یونان آغاز شد. در همان لحظه اول خجسته پور بسرعت‌از قهرمان یونانی زیرگرفت و سنگك نشست و با همین فن او را یکبار و بعد برای بار دوم‌بروی پل برد .

خجسته پور بطوری سنگك گرفته بود که قدرت هیچ کاری رابقهرمان یونانی نمیداد بالاخره قهرمان‌یونانی فرارکرد‌داور به«دیمتریش» خاك‌داد، خجسته پور این بار بافن «بارانداز» اورا از جاکند و در کنار تشك‌بروی پل‌برد ، باردیگر خجسته‌پور حریف رابارانداز کرد و اورا بروی پل برد . هیجان مردم بیش‌از حدشده بود .

«دیمتریش» در دست خجسته پور مرتبا دست و پا میزد ولی‌خجسته‌پور هم اورا رها نمیکرد وبالاخره در مدت ۴٫۴۸ دقیقه خجسته‌پورحریف خودرا بطرز زیبائی ضربه فنی نمود .

پیروزی خجسته پور احساسات تماشاچیان را بجوش آورد .

خجسته پور تابحال‌دو کشتی گرفته وهر دورا با ضربه فنی برده‌است.

بعد از کشتی خجسته پورمسابقه بین «کامل» از سویس با«هاراتاتا- کاشی» از ژاپن در وزن اول دوره دوم آغاز شد و «هاراتا» موفق شد مسابقه را با امتیاز بنفع خود خاتمه دهد .

پیروزی فرانسه

عبدالوهاب کاظم قهرمان عراقی باروت‌آندره قهرمان فرانسوی‌مسابقه خود رادرروی تشك شماره یك در وزن اول آغاز نمودند وروت‌مسابقه رابا امتیاز بنفع خود خاتمه داد.

مسابقه بعددر وزن اول بین«نیاز محمد» ازپاکستان با«استفان»قهرمان لهستانی آغاز شد .نیازمحمد ازهمان ابتدا بسرعت کشتی را آغاز نمود. وبالاخره دردقیقه ۸٫۳۳ موفق شد بافن سروته‌یکی حریف را ضربه فنی نماید.

قهرمان ایتالیائی بنام «شینازولوئی» «وموریس» ازبلژیك برای آخرین مسابقه دورهٔ دوم وزن اول بروی تشك شماره یك آمدند.

دراین مسابقه قهرمان ایتالیائی موفق شد درمدت‌دوازده دقیقه‌مسابقه رابا امتیاز بنفع خودخاتمه دهد.

دوره دوم وزن سوم

دورهٔ دوم مسابقات وزن سوم با کشتی «موشکیان» ازشوروی با «ناتیلا» از فنلاند درروی تشك‌شماره یك آغاز وموشکیان درمدت ۱۲ دقیقه باامتیازبرنده مسابقه شد.

درکشتی «بلوری» ازفرانسه با «شوارسکی» ازلهستان ،شوارسکی باامتیاز برنده شد.

برای کشتی درهمین وزن مصطفی داغستانلی از ترکیه باکاظم‌احمداز عراق بایکدیگر روبرو شدند.مصطفی داغستانلی درمدت ۱٫۶ دقیقه با ضربه فنی برنده شد .پیروزی داغستانلی خیلی سریع وجالب‌بود.

وزن دوم دوره دوم

اولین مسابقه وزن دوم دوره دوم روی تشك شماره ۲ بین ریشارداز سوئیس بایاشاری از فنلاندرگرفت دراین مسابقه یاشاری موفق شد. حریف خودرا درمدت سه‌دقیقه‌و۱۹ ثانیه ضربه فنی نماید.

بابا‌اولادی

دردومین مسابقه‌وزن‌دوم بابا‌اولادی از ایران وارد صحنه شد، حریف اودراین مسابقه کامرفرد قهرمان پرارزش ناقص‌العضو از آلمان‌بود که‌بسیار سرسختانه باو مبارزه کرد. درنتیجه بابا‌اولادی درمدت ۱۲دقیقه موفق‌شد باامتیاز زیادی برحریف آلمانی خود پیروزی‌کسب نماید.

برای سومین‌مسابقه تاداشی‌ازژاپن باکاسپادین از بلغارستان روی‌تشك آمدند وکشتی گیرژاپنی موفق‌شد باامتیاز برحریف خود پیروزشود.

برای مبارزه بعد سراج‌الدین از پاکستان باکاستالانی از ایتالیا روی تشك آمدند ،داور وسط نیکخواز ایران بود، دراین مسابقه‌سراج‌الدین پاکستانی درمدت نه‌دقیقه وبیست ثانیه باضربه فنی برنده اعلام‌شد.

دوقهرمان جهان

درکشتی ،آخر دوره دوم وزن دوم دوقهرمان جهان آکباش ازترکیه باراسیان از شوروی روی تشك ظاهر شدند.

درشش دقیقه اول هردو حریف مساوی کردند قرعه داورکشتی‌گیر شوروی رابخاك نشاند دراین مدت امتیازی گرفته نشد نوبت فعالیت کشتی‌گیر شوروی سررسید در این مدت‌نیز امتیازی کسب نشد در دقیقه آخر سریا ادامه داد ، باز هم کار و فعالیتی‌نکردند تا اینکه شش دقیقه تمام شدداوران رای مساوی دادند.

دراولین دودقیقه که غلام زندی درخاك نشست «آکیوش» دررویسرعت کار کرد و موفق شد درحال سنگك غلام را نیم تیغ کند، در دو دقیقه بعد کار غلام زندی در رو شروع شد. در اینحال غلام نتوانست کاری از پیش ببرد وحتی چند امتیاز نیز از دست داد.

خیلی عجیب بود مثل این بودکه زندی روحیهٔ خود را از دست داده است در دو قیقه آخر هم کاری از پیش نرفت و بالاخر « آکیوش » قهرمان ژاپنی بر غلام زندی‌باامتیاز پیروز شد.

وزن پنجم

در اولین کشتی بین «مشرمویر» از فرانسه با «اسماعیل اوگان» از ترکیه «اوگان» با ضربه فنی پیروز شد.

در کشتی بعد «ران ته» از فنلاند با « امین » از سیلان روبرو شد ودر مدت ۱٫۳۳ دقیقه باضربه فنی برنده گردید.

درکشتی بعد «بالاوادزه» در وزن پنجم از شوروی با «زیوستکی» از لهستان روبرو شد ودر مدت ۵٫۵۲ دقیقه حریف لهستانی خودرا ضربه فنی نمود.

«رولف» از آلمان با «ایشی کورا» اززاپن برای مسابقه بعد در وزن پنجم بروی تشك شماره یك‌آمدند «ایشی کورا» درمدت پنج دقیقه حریف آلمانی خودرا ضربه نمود.

درکشتی «بشیرمحمد» از پاکستان با «موستالف» از بلغارستان بشیر محمد موفق شد.

حبیبی- حبیبی

امامعلی حبیبی ازایران برای کشتی آخر در وزن پنجم دورهٔدوم با «عبدالرزاق» ازعراق روبرو شد .

حبیبی بمحض روبرو شدن از «عبدالرزاق» زیر گرفت و اورا درمدت ۵۵ثانیه ضربه فنی نمود. این ضربه فنی بقدری جالب و عالی بود که جمعیت از فرط شوق تا چندین لحظه فریاد حبیبی حبیبی میزدند .

حبیبی که صورت حریف خودرا بوسید از تشك پائین رفت سپس اولین کشتی در وزن هفتم دوره دوم بین «وانزیل» از آفریقای جنوبی با«کرك» از مجارستان‌آغاز شد و «کرك» در مدت ۷٫۴۰ دقیقه با ضربه فنی برنده شد.

پیروزی تختی

تختی در وزن هفتم در دومین دوره کشتی خود با «یکربوکه» قهرمان ترك روبرو شد. درآغاز مبارزه تختی از حریف خود یك مرتبه زیر گرفت و باهمین زیر گرفتن حریف را خاك کرد ولی «یکربوکه» از تشك خارج شد، داور خاك داد تختی سعی کرد سگك بنشیندباهمین سگك«یکربوکه را مدتی نگاهداشت و سپس کت کشید .

احساسات مردم در این موقع بیش از حد شده بود بعد تختی از «یکر بوکه» کت کشید واورا در کنار تشك ضربه فنی‌نمود، فریاد مردم بقدری زیاد شده بود که استادیوم بخود میلرزید ،تختی پیروزی بسیار عالی وجالبی کسب کرده و حریف خود را در مدت ۳٫۵۵ دقیقه ضربه فنی نموده بود «یکر بوکه کشتی گیر بسیار قوی و خوبی است .

تختی ـ خجسته پور ـ حبیبی تااین لحظه بر کلیه رقبای خود پیروز شده اند ، تختی در میان احساسات پرشور تماشاچیان از رینگ پائین رفت بعد از تختی در روی تشك شماره یك«شی- ژارو کا» از ژاپن و«ساشکل» از فرانسه با یکدیگر روبرو شدند و«ساشکل» موفق شد در مدت ۷٫۲۰ دقیقه با ضربه فنی برنده شود .

در کشتی بعد بین «کولایف» از شوروی با «یوش باش» از آلمان نتیجه مساوی اعلام شد.

آخرین کشتی در وزن هفتم‌دوره دوم در روی تشك شماره یك بین «استپ گرینسکی» از لهستان با «توفیق بهار» از عراق انجام وقهرمان لهستان با امتیاز برنده شد .

تشك شماره ۲

دروزن چهارم درکشتی ژان از یونان باگی‌ئیلا از مجارستان‌قهرمان مجارستانی موفق شد در مدت شش دقیقه حریف خودراضربه‌فنی نماید.

دراولین مسابقه وزن ششم دوره دوم گورکی از شوروی باوتیز از لهستان گورکی موفق شد درمدت چهار دقیقه حریف خودرا ضربه فنی نماید.

مبارزه جالب

دردومین مسابقه وزن ششم کورت مصطفی از ترکیه باپرودان از بلغارستان روی تشك آمدند لحظه اول مسابقه پرودان بلغاری حریف سرسخت خودرا دوبار خاك کرد، شش دقیقه‌اول تمام‌شدرای‌مساوی‌دادند بقیه کشتی ادامه یافت بالاخره‌پس از ۱۲دقیقه مبارزه کشتی گیر بلغارستانی برنده اعلام شد.

سروری

بعد مسابقه جالبی بین سروری‌از ایران باهلوری از مجارستان در- گرفت .

سروری موفق شد حریف خودرا خاك کند ولی پس‌از لحظه‌ای هردو کشتی‌گیر سریا مسابقه‌را ادامه دادند.

درشش دقیقه اول مساوی‌کردند مسابقه ادامه یافت ،درمدت چهار دقیقه خاك‌سروری چندین امتیاز کسب کرد دودقیقه آخر سریاادامه یافت درنتیجه این مسابقه مساوی اعلام گردید.

بعداز مسابقه‌سروری‌لوتان ازآلمان‌با چارلی از سوئیس روی تشك آمدند لوتان درمدت چهاردقیقه حریف خودرا ضربه فنی نمود.

آخرین مسابقه وزن ششم بین فائض محمد از پاکستان باتاکائی از ژاپن بودکه چون فائض حاضر نشد ژاپن برنده اعلام شد.

درنبرد قهرمانان سنگین وزن زورالف ازشوروی باکونویاویسکی از لهستان روی تشك آمدند

زورالف موفق شد درمدت ده‌دقیقه حریف لهستانی خودرا ضربه فنی نماید.

شوروزی

بعداز این مسابقه شوروزی از ایران باحمیدکابلان قهرمان جهان از ترکیه روی تشك آمدند .در این مسابقه شوروزی در مدت ۵دقیقه مغلوب کاپلان شد.

پس‌از مسابقه این‌دو قهرمان‌مسابقه جالبی بین کسالی ازایتالیا باکرو از ژاپن درگرفت .درنتیجه مسابقه بنفع قهرمان ایتالیائی خاتمه یافت

درمسابقات وزن هشتم اسماعیل‌از عراق بالوئی از سوئیس روی‌تشك آمدند ودرنتیجه مسابقه اسماعیل، باامتیاز پیروز گردید.

سپس مسابقه جالبی بین احمداوف از بلغارستان باآلبرت آلمانی‌انجام شد که‌احمد اوف باضربه فنی‌برنده شد.

این مسابقه آخرین مسابقه شب دوم یعنی چهارمین دوره بود.

آگهی‌های تسلیت

بانو هما شایگان وآقای بهمن سرداری

باانده‌وهی جانگداز درگذشت محمد کاظم شایگان راازصمیم قلب تسلیت میگوئیم .

آ_۲۳۱۵۸ **افسر جناب_ ستوان دوم هوشنك فرید**

فدراسیون تیراندازی کشور مصیبت‌وارده بجناب‌آقای‌حاج عظیمی دبیرکل سازمان تندرستی جوانان وتربیت بدنی ایران تسلیت عرض مینماید .

رئیس فدراسیون تیراندازی کشور_ سرهنك ستاد **حسین موحد** آ_۱۸۲۹۱

درگذشت شادروان سروان سیروس قنبری رابانهایت تاسف وتاثر بخانواده های محترم قنبری وغضنفری تسلیت عرض مینمائیم .

آ_۱۸۱۸۳ **سروان پیاده سید غلامرضا شیرازی**

اعضاء فدراسیون تنیس وپینگ‌پنگ ایران فوت آقای فرهنگ امینی رابخانواده آن مرحوم بخصوص آقای حاج عظیمی رئیس‌دبیرخانه سازمان‌تربیت بدنی‌تسلیت میگویند

آ_ ۱۸۳۵۳ **رئیس فدراسیون حاجبی**

جناب سرهنگ محبوبیان

مصیبت وارده رابجنابعالی وخانواده محترم تسلیت عرض وبقای آن خانواده را از درگاه خداوند متعال مسئلت دارند .

بصیری بیکدلی_ چراغچی_ امامی‌فر_ دولتشاهی _ صفر علیزاده _ خبازی_ محمدعلی حسینلو_ ملاپور

جناب آقای حاج عظیمی دبیرکل محترم سازمان تندرستی جوانان

اعضای فدراسیون وزنه برداری ایران بانهایت تاسف مصیبت وارده رابجنابعالی تسلیت عرض مینمایند .

رئیس فدراسیون وزنه برداری کشور _ سرهنگ مصطفی امجدی آ_۱۸۳۴۳

بایکدنیا تاثر مصیبت وارده رابه خانواده محترم‌طهماسبی تسلیت گفته سلامتی بازماندگان رامسئلت داریم .

آ_۱۸۴۱۵ **دکتر تهرانیان وبانو**

حساب تأمین آتیه بانك پارس

بقیه از صفحه اول

اجتماعی را وجهه همت خود ساخته است بمنظور تشویق و کمك دراین قسمت اقدام به‌برقراری حساب اندوخته‌ای بنام (حساب تامین‌آتیه) نموده‌است امیدمیرود باتسهیلاتی که برای مراجعین به‌بانك و گشایش حساب ودریافت و پرداخت وجوه‌در نظر گرفته شده و مزایا وامتیازات زیادی که‌درنوع خود بی‌نظیراست موجبات تشویق و رضایت عموم را فراهم کرده‌ودراین خدمت نیزتوفیق حاصل نماید .

منوچهر نیکپور معاون بانك راجع بقسمتی از شرایط حساب تامین آتیه گفت که‌حساب‌تامین‌آتیه‌درکلیه شهرستانهائی که بانك پارس‌دارای شعبه باشد قابل پرداخت ودریافت است .

بهره و جوائز

آقای نیکپور درباره بهره و جوائز اظهارداشت که بانك پارس نسبت بحسابهای تامین آتیه به‌ترتیب زیر بهره‌می‌پردازد .

تامبلغ	ریال		٪
از ۱۰٫۰۰۰	ریال	تا۲۰٫۰۰۰	ریال٪۴نسبت بمازاد ۱۰٫۰۰۰
از ۲۰٫۰۰۰	ریال	تا۵۰٫۰۰۰	ریال ٪۳ نسبت به‌مازاد ۱۰٫۰۰۰
از ۵۰٫۰۰۰	ریال	تا۱۰۰٫۰۰۰	ریال٪۲ نسبت به‌مازاد ۵۰٫۰۰۰
از ۱۰۰٫۰۰۰	ریال	ببالا	٪۵

بهره های حسابهای تامین آتیه درپایان سال محاسبه و بحساب آنها منظور خواهدگردید .

هرسال مبلغی بعنوان جایزه بین کسانی که معدل مانده حساب آنها از ۱٫۰۰۰ریال در ظرف سال کمتر نباشد بشرح زیر و بطور قرعه‌کشی تقسیم خواهد شد که‌در بین آنها یك جایزه ممتاز بمبلغ ۲۰۰٫۰۰۰ریال درنظر گرفته شده‌است .

مالیاتهای متعلقه به‌جوائز بعهده صاحب حساب برنده‌است .

تعداد جوائز	میزان جوائز	جمع جوائز ریال
۱ جایزه ممتاز	۲۰۰٫۰۰۰ریالی	۲۰۰٫۰۰۰ ریال
۱ جایزه ممتاز	۵۰٫۰۰۰ ریالی	۵۰٫۰۰۰ ریال
۱۰جایزه ممتاز	۱۰٫۰۰۰ ریالی	۱۰۰٫۰۰۰ ریال
۱۰۰جایزه‌ممتاز	۱٫۰۰۰ ریالی	۱۰۰٫۰۰۰ ریال
۵۰۰جایزه ممتاز	۱۰۰ ریالی	۵۰٫۰۰۰ ریال

قرعه کشی جوائز در۱۵اسفندماه هرسال دریکی از شعب مرکز و شهرستانها انجام خواهدگرفت که‌قبلا بوسیله روزنامه‌وسایر وسایل‌باطلاع عموم خواهدرسید .

برای اطلاع نام شعب بانك پارس درتهران وشهرستانهابنظرخوانندگان میرسد .

شعب بانك پارس در تهران

اداره مرکزی ـ خیابان فردوسی ـ شعبه مرکزی خیابان فردوسی ـ شعبه بازار ـ سرای امید ـ شعبه میدان غرب ـ میدان گمرك‌خیابان رباط کریم .

شعب شهرستانها

آبادان ـ پاساژ الفی ـ اصفهان ـ خیابان سپه ـ خرمشهر ـ خیابان ابن‌سینا ـ مشهد ـ خیابان فلکه‌ـ سرای سلطانی ـ کرمانشاه ـخیابان سپاه ـ اهواز ـ میدان فلکه ـ خیابان شهابیه ـدزفول ـ خیابان شماره ۲ـ رشت ـ بازار سرای دومرتبه .

باجه هادرتهران

باجه‌نازی‌آباد_ خیابان کشتارگاه_ هدایت_خیابان‌هدایت_ جنت انتهای خمین_ خیابان میلو_فروشگاه‌فردوسی_خیابان

افتتاح کلاس تربیت مربی کودك

چهارمین دوره کلاس تربیت مربی برای کودکستان ها در مهر ماه در تهران شروع بکار می نماید مربیان کودکستان ها و بانوان علاقمند باین کار می توانند همه روزه از ساعت ۸ الی ۱۲ تا بیستم مهر ماه در وزارت فرهنگ باداره امور کودکستان ها مراجعه و ثبت نام نمایند .

۱ـ۲ آ_۲۳۰۹۶ رئیس‌اداره‌امور کودکستانها. جهان‌آرای

کشاورزان محترم

انواع گاو آهن

ودیسکهای چرخ لاستیکی

ساخت‌کارخانجات «الیور» آمریکا رسید

نماینده انحصاری شرکت سهامی اتو ایران

خیابان سعدی تلفن ۳۵۴۱۳

آ_ ۲۳۴۹۲

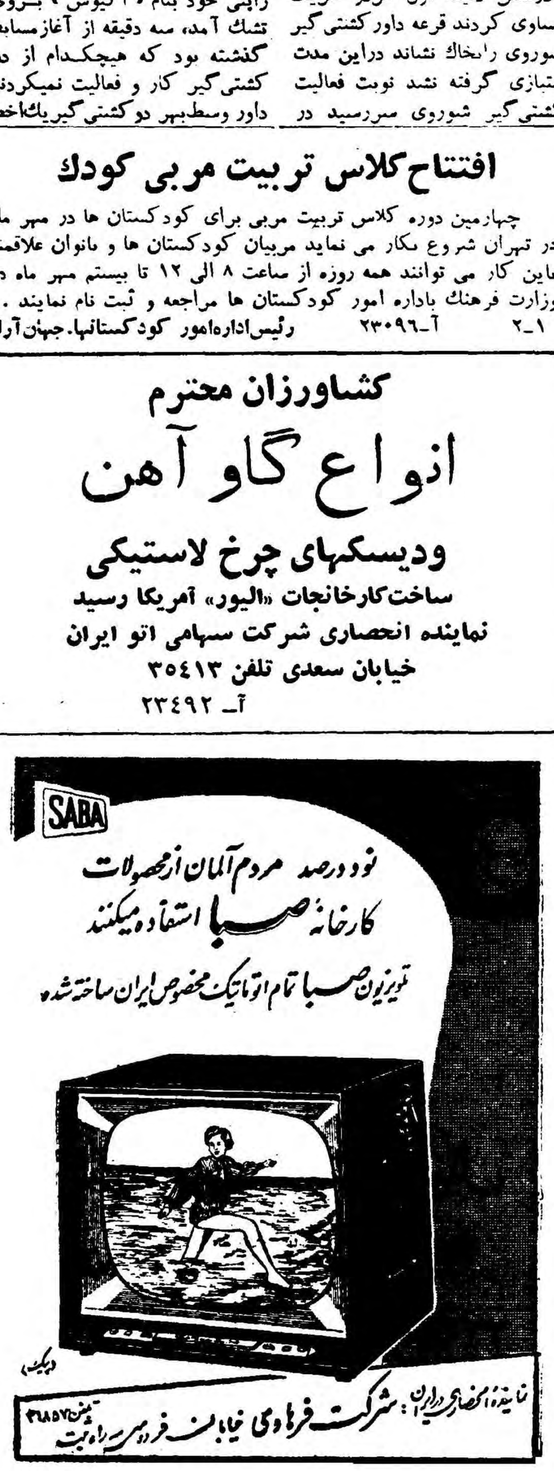

آگهی مناقصه خرید موتوردیزل

کارخانه شیر پاستوریزه تهران یکدستگاه موتور دیزل بقدرت ۵۰۰ اسب را از طریق مناقصه خریداری می نماید پیشنهاددهندگان می توانند تا آخر وقت اداری روز ۱۴٫۷٫۳۸ بدفتر کارخانه واقع در کیلومتر ۷ جاده قدیم کرج مراجعه و با اخذ برگ شرایط پیشنهادات خود را لاك و مهر شده تسلیم و رسید دریافت دارند .

۱ـ۲ **رئیس کارخانه ـ مهندس مبصر بهرامی** آ_۲۳۱۰۴

تجدید آگهی مناقصه

موضوع ،خرید یازده‌تن شن استاندارد برای مصرف آزمایشگاههای کارخانجات سیمان دورود و لوشان شرکت سهامی مصالح ساختمانی سازمان برنامه

شرکت سهامی مصالح ساختمانی سازمان برنامه مقدار یازده تن شن‌استاندارد مورد نیاز آزمایشگاه کارخانجات سیمان درود و لوشان‌را ازطریق‌مناقصه خریداری‌مینماید شرکت کنندگان در مناقصه میتوانند با مراجعه به دفتر شرکت واقع در میدان بهارستان جنب لقانطه و دریافت یك نسخه از شرائط مناقصه پیشنهادات خود راتا آخر وقت اداری روز سه‌شنبه یازدهم آبانماه ۳۸ به‌دفتر شرکت تسلیم ورسید دریافت دارند پیشنهادات واصله ساعت ده صبح فردای آنروز باز و قرائت خواهد شد .

۱ـ۲ ۱ـ۲۲۰۹۰ **شرکت سهامی مصالح‌ساختمانی**

اطلاعات

جشن دانشکده افسری درحضورشاهنشاه

ساعت سه بعداز ظهر امروز جشن فارغ‌التحصیلی سی و ششمین دوره دانشکده افسری که بنام «کورش کبیر» نامیده شده در حضور شاهنشاه برگزار شد. پس از تشریف فرمائی شاهنشاه به محوطه چمن تیمسار سرلشگر فولادوند فرمانده دانشکده افسری گزارش مشروحی بعرض رسانید وضمن آن گفت که در سال جاری ۴۱۷ نفر در دوره عمومی و ۱۰ نفر در رشته پزشکی ، ۸ نفر در رشته دندان پزشکی ،۱۰ نفر در دامپزشکی ، ۵نفر در دارو سازی و یکنفر در رشته فنی از دانشکده‌افسری فارغ‌التحصیل شده‌اند. همچنین درسال جاری ۸۴۱ نفر افسر جزء و ۲۱۵ نفر از دانشکده پلیس فارغ‌التحصیل گردیده‌اند .

شاهنشاه نمایشگاه خط راافتتاح‌میفرمایند

بمنظور تشویق خطاطان کشور وترویج واحیای خط فارسی‌وزارت فرهنگ برای نخستین‌بار اقدام بتاسیس نمایشگاهی از بهترین نمونه‌های خط فارسی نموده است

نمایشگاه مزبور روز شانزدهم مهرماه که جشن مهرگان‌درحضور شاهنشاه برگذار خواهد شد بوسیله شاهنشاه افتتاح خواهد گردید.

این نمایشگاه پس‌از افتتاح مدت دوهفته برای بازدید عموم آزاد خواهدبودوبکسانیکه طبق‌نظرکمیسیون ذیصلاحیت دارای زیباترین نمونه خط فارسی باشند جوائزی اهداء خواهدشد.

شرفیابی رؤسای بهداری وبهداشت کشور

ظهر امروز روسای بهداری و بهداشت کشور باتفاق آقای دکتر راجی وزیر بهداری در کاخ سپید سعد آباد به پیشگاه ملوکانه‌شرفیاب شدند .

آقای دکتر راجی ضمن معرفی روسای بهداری و بهداشت گزارشی در مورد بهداشت کشور و نتایج مبارزه باتریاك معروض داشت و یك نسخه از قطعنامه‌کنفرانس بهداشتی را به پیشگاه ملوکانه تقدیم نمود .

امیل بستانی واردتهران شد

امیل بستانی سیاستمدار و میلیونر معروف لبنانی عصر پنج‌شنبه برای سه‌روز اقامت در تهران بایران‌وارد شد.

آقای بستانی صبح امروز بحضور شاهنشاه شرفیاب گشت و قرار است امشب تهران‌را بقصد کشور خود ترك نماید.

امیل بستانی ازسیاستمداران معروف لبنان است که در مسائل نفت خاورمیانه دارای نظریات خاصی است نظریات وی در کنفرانس‌اخیر نفتی قاهره سروصدای زیادی برپاکرد.

افتتاح کنگره پزشکی رامسر

صبح فردا هشتمین دوره کنگره پزشکی رامسر با قرائت پیام شاهنشاه توسط آقای علاء افتتاح میشود دراین کنگره سیصد و چند نفر از پزشکان ایرانی و پزشکان خارجی شرکت دارند بطوریکه امروز خبر نگار ما از رامسر گزارش داد تا شب گذشته یکصد پزشك واردرامسر شده‌اند .

آگهی شرکت‌شهر آرا

آگهی برای اطلاع صاحبان سهام‌شرکت ساختمانی شهر آرا متقاضی خانه های یکصد و پنجاه‌هزار تومانی و یکصد هزارتومانی ونودو هشتاد هزار تومانی.

.نظر باینکه قریبا جریان تقسیم و واگذاری خانه های ساخته شده سری اول انجام خواهد شد وازهم اکنون لازم است که هر دسته از صاحبان سهام که متقاضی نوع خاص وبه‌ارزش معینی‌خانه هستند بتدریج بشرکت مراجعه و وضع خود را روشن نمایند که‌درموقع‌تقسیم‌وواگذاری اشکالی پیش آمد ننماید وچون بابررسی‌هائی که در پرسشنامه های تسلیمی بعمل‌آمده تعدادی از آنها مبهم ویا ناقص‌بوده وعده هم تعداد سهامشان که ۲۰درصد قیمت خانه مورد تقاضا ازسهام ۷۵ درصدپرداخت شده باید باشد تکمیل نیست.

بدینوسیله باطلاع صاحبان سهام متقاضی خانه های به ارزش های بالا میرساند که‌از تاریخ انتشار این‌آگهی لغایت پانزده روزدر روزهای یکشنبه و سه شنبه و پنجشنبه از ساعت ۳٫۵ تا ۶٫۵ بعد از ظهر بمحل شرکت واقع در خیابان پاستورکوچه بیستی مراجعه وپس‌از کسب اطلاع ازشرایط واگذاری‌خانه هانسبت باصلاح ویاتغییر ویا تصریح پرسشنامه وتکمیل سهام خود اقدام نمایند.

بدیهی است چنانچه هر یك از شرکاء مزبور ظرف مدت تعیین شده مراجعه ننمایند ودرنتیجه مبهم‌ویا ناقص بودن پرسشنامه ویا کافی‌نبودن تعداد سهام مورد لزوم برای هریك ازانواع خانه‌های مورد تقاضا در تقسیم ویاقرعه کشی شرکت ننمایند بعدا حق هیچگونه اعتراضی نخواهند داشت.

شرکت‌سهامی ساختمانی شهر آراء

آ_۲۳۵۰۰ ۱_۲

با تاییدات خداوند متعال

بانك‌بین‌المللی ایران‌وژاپن

ازروز شنبه دهم مهرماه ۱۳۳۸ شروع بکارکرد وبرای انجام هرگونه معاملات ریالی وارزی آماده میباشد.

ساعات کار بانك تا اطلاع ثانوی بقرار زیر است

ایام هفته : دوائر بانك از ساعت ۸ الی ساعت ۱۴ باجه‌های بانك ازساعت۱۵ر۸تا ساعت۱۳

پنجشنبه‌ها : دوائر بانك ازساعت ۸ الی ساعت ۱۳ باجه‌های بانك ازساعت۱۵ر۸ تاساعت۱۲

بانك بین‌المللی ایران و ژاپن

نشانی : خیابان سعدی‌جنوبی شماره ۷۵۰

شماره تلفن ۳۰۴۹۸۱ ۳۰۴۹۸۲ ۳۶۶۵۲ ۱_۵ ۳۰۵۱۴۵ ۳۰۵۱۴۶ آ_ ۲۲۶۹۲

یکشب ازهزارویکشب

« خلیفه »

بزودی باافتتاح رستوران دانسینك خلیفه خاطرات‌خیال‌انگیز افسانه‌های هزارویکشب تجدید میشود.

باخلیفه ستاره زیبای هنری خاورمیانه آشناشوید.

سالن رستوران دانسینك خلیفه نتیجه زحمات شبانه‌روزی جمعی از هنرمندان وطراحان ورزیده وباذوق ایرانی است که باسبك کاملا شرقی تزئین شده.

خلیفه‌ـ خیابان شاهرضا. اول خیابان وصال شیرازی

آ_۱۸۲۸۵ ۱_۳

پیش بینی هوا برای امروز

وزش باد شدید درتهران

پیش بینی هوای ایران تاظهر فردا طبق گزارش اداره پیش‌بینی کل هواشناسی بدینقرار است :

هوای شهر تهران صاف گاهی همراه بابادهای غربی نسبتا شدید در روز که بتدریج هنگام شب از سرعت آن کاسته میشود .

هوای نواحی دریای مازندران واستان‌آذربایجان ابری همراه بابارندگی هوای خوزستان صاف ودر بعضی ساعات توام باگردو خاك و هوای سایر نقاط ایران صاف گاهی همراه بالکه‌های ابر پیش بینی میشود .

حداکثر درجه حرارت هوای شهر تهران در روز گذشته ۳۱ و حداقل آن ۱۵ درجه سانتیگراد بالای صفر بوده‌است .

میزان بارندگی روز گذشته در شهر بابلسر ۳ میلیمتر باران بوده‌است.

جلسه امشب هیئت دولت

عصرامروز هیئت دولت جلسه معمولی خودرا درکاخ نخست‌وزیری تشکیل خواهد داد. ریاست جلسات کابینه درغیاب آقای دکتر اقبال نخست‌وزیر باآقای مهندس شریف امامی وزیرصنایع ومعادن‌خواهدبود

نودمین سال تولد مهاتماگاندی

بنابدعوت قبلی انجمن ایران وهند، ازساعت هفت‌بعدازظهردیروز مجلس جشن ویادبودی بمناسبت نودمین سال تولد «مهاتماگاندی» پدر ملت هند درمحل انجمن برپابود.

دراین جشن عده‌ای از رجال ومعاریف ،استادان دانشگاه و نمایندگان سیاسی کشورهای خارجی بابانوانشان حضور داشتند.

پس‌از افتتاح جشن‌وسیله آقای دکترمتین‌دفتری رئیس انجمن‌ایران وهند ،آقای علی‌اصغر حکمت سخنرانی جالبی پیرامون زندگی و شخصیت بزرك گاندی، رهبربزرك مردم هند ایرادداشت که موردتوجه بسیار حضار قرار گرفت.

سپس آقای «کال» سفیرکبیر هنددرایران نیز بیاناتی در همین زمینه ایراد داشت. بعداز پذیرائی از مدعوین ونمایش یك حلقه فیلم کوتاه پیرامون زندگی گاندی مجلس جشن درساعت ۹بعدازظهربپایان رسید. .

ازفرصت استفاده‌کرده نودمین سال تولد مهاتماگاندی را بملت دوست‌خود تبریك میگوئیم.

درمسابقات جهانی وزنه‌برداری دروزشو

تیم ایران تاکنون سوم است

امروز ازورشو گزارش رسید که در مسابقات سبك وزن‌بوشویف قهرمان شوروی با ۳۸۵ کیلو گرم مقام‌اول ،فرهادیان ازشوروی ۳۷۰کیلو گرم مقام‌دوم ،عبدالعزیز ازعراق با۳۶۵ کیلوگرم مقام سوم، چیپلوفسکی ازلهستان با ۳۶۰کیلوگرم مقام چهارم تمرز هنریك ازایران با ۳۵۲ کیلوگرم مقام پنجم جهان‌را احراز کردند.

نتایج مسابقات جهانی وزنه‌برداری که در آخرین لحظه بما رسیده است بشرح زیرمیباشد :

شوروی با۱۹ امتیاز اول ،لهستان با ۱۵ امتیاز دوم ،ایران با۸ امتیاز سوم ،آمریکا وعراق‌با۵ امتیاز چهارم . بلغارستان ومجارستان وایتالیا باچهارامتیاز پنجم ،آلمان شرقی وچکسلواکی هریك بایك امتیاز ششم.

عزیمت هیئت مطبوعاتی بفرانسه

صبح‌امروز هیئتی از روزنامه‌نگاران ومهندسین سازمان برنامه‌مرکب از آقایان عبدالرحمن فرامرزی‌ـ مهندس ظهیر‌ـ منوچهر سعید وزیری سردبیر مجله اطلاعات هفتگی ـمهندس کاظمی بدعوت کمپانی رنو بفرانسه عزیمت نمودند .

کاردارجمهوری‌متحده‌ازچین‌فراخوانده‌شد

الاهرام مینویسد: سفارت جمهوری متحده درپکن محاصره شده‌است

پکن ـ خبرگزاری فرانسه ـ گیلانی کاردار سفارت جمهوری متحده عربی روز دوشنبه ٦ اکتبر برای مشاوره با مقامات مصر بقاهره «از خواهد گشت .

تصمیم بفرا خواندن کاردار جمهوری متحده عربی بدنبال مذاکراتی که دیروز بین وی ومعاون وزیر امور خارجه چین‌کمونیست بعمل آمد گرفته شد .

در مذاکرات دیروز کاردار سفارت جمهوری متحده عربی از حملات شدید خالد بکداش بدولت قاهره شدیدا بحکومت چین کمونیست اعتراض کرد .

گیلانی پس از پایان مذاکرات خود باوزیر امور خارجه چین‌کمونیست بخبرنگاران اظهار داشت که چوئن لای نخست وزیر چین در روز۲۹ سپتامبر هنگام گشایش مراسم دهمین سال تاسیس رژیم کمونیستی خالد بکداش را شخصا نماینده حزب کمونیست سوریه معرفی کرده است در حالیکه‌این حزب پس از اتحاد سوریه و مصر رسما منحل شده‌است .

رویتر گزارش میدهد امروز روزنامه‌الاهرام چاپ قاهره نوشت که چینی‌ها سفارت جمهوری متحده عربی را در پکن محاصره کرده‌اند . الاهرام اضافه میکند تمام اشخاصی که به سفارت جمهوری متحده وارد‌ویا خارج میشوند مورد مراقبت قرار میگیرند و پیامهائی که وزیر خارجه جمهوری متحده برای گیلانی کاردار اینکشور فرستاده ، بوی نرسیده است .

سلول زنده را منجمدکرد

نیویورك ـ خبرگزاری فرانسه ـ یکی از دانشمندان آمریکائی موفق شده است سلولهای حیوان وانسان را که پس از منجمد کردن بصورت گردد‌آورده بود پس از یکسال دوباره زنده کند .

دکتر هارولد مریمان عضو آکادمی علوم آمریکا که این مطلب را در انستیتوی تجسسات پزشکی نیروی دریائی فاش کرد گفت که وی گلوبولهای قرمز خون موشها و انسان را پس از منجمد کردن و گرفتن آب آنها تبدیل به گرد کرده و پس از یکسال آنها را دوباره بحالت مایع در آورده و مشاهده کرده‌است که گلبولها همچنان زنده هستند .

در یك مورد دیگر دکتر مریمان نطفه یك گاو را مدت یکسال‌باهمان طریق نگهداری کرده‌و در پایان این مدت آن را دوباره زنده کرده‌و باموفقیت در تلقیح‌مصنوعی یك ماده گاو بکار برده‌است .

میخواستند لباس بوان را درآورند

ردینك‌ـ انگلستان ـبوان سخنگوی حزب کارگر پس‌از یك‌سخنرانی انتخاباتی مورد تعقیب عده‌ای از دانشجویان دانشکده افسری که‌بهیجان آمده بودند ،قرار گرفت. باین دانشجویان اجازه‌نداده‌بودند که‌در طالار سخنرانی حضور یابند.

دانشجویان دنبال بوان فریاد میزدند مامیخواهیم لباسهای تورا از تنت‌دربیاوریم. بوان به‌یك‌آبجو فروشی داخل شد ولی دانشجویان وارد میخانه شدند وفریاد میکشیدند:«بوان ترسو» سرانجام براثر مداخله پلیس ،بوان توانست لباسهای خودرا حفظ کند.

آخرین خبرتا ٤ بعد ازظهر

فرمانده کل ژاندارمری درکرمان

آخروقت امروز خبرنگار ما تلفنی از کرمان اطلاع داد تیمسار سپهبد عزیزی فرمانده کل ژاندارمری کشور برای بازدید وضع ژاندارمری های ناحیه ٦ کرمان باهواپیما باین شهرستان وارد گردید واز طرف تیمسار سرلشگر ازهاری فرمانده لشگر ، تیمسار سرتیپ کوثر فرمانده ناحیه شش ژاندارمری و روسای دوائر دولتی مورد استقبال قرار گرفت .

قهرمانان مساوی شدند!

طبق گزارش تلفنی آخروقت امروز خبرنگار ماازتبریز مسابقه‌بکس بین تیم بکس تهران وتیم بکس باشگاه تاج تبریز باحضور استاندار ، معاون لشگر و کلیه روسای دوایر دولتی و شخصیتهای ورزشی درباشگاه تاج این شهرستان در هفت وزن انجام گردید دراین مسابقه قهرمانان بکس تهران وباشگاه تاج تبریز بایك مساوی ، سه بردوسه باخت ،مساوی اعلام شدند . قهرمانان بکس تهران عصر امروز تبریز را باقطار بصوب تهران ترك میکنند .

هفت استاندار درتهران

هفت نفر از استانداران کشور آقایان محمد ذوالفقاری استاندارمازندران‌ـ سرتیپ فرزانگان استاندار اصفهان ـ سرلشگر مقبلی استاندار کرمانشاهان آقبال استاندار کرمان ـ ملکی استاندار رضائیه ـمهندس پارسا استاندار بلوچستان وسرتیپ امین آزاد استاندار کردستان هم‌اکنون در تهران بسر می‌برند .

استانداران در چندروز گذشته با آقای اتابکی وزیر کشور ملاقات نموده و گزارش استانهای کشور را بوزیر کشور داده‌اند .

چون چندتن از استانداران مزبور از طرف وزارت کشوربتهران احضار شده‌اند این شایعه در کریدورهای وزارتکشور انتشار یافته است که در کادر استانداران تغییراتی صورت بگیرد و چندتن از استانداران جای خود را باستانداران جدید میدهند . خبرنگار ما اطلاع میدهد که تغییر و تبدیل استانداررها بفرض آنکه قطعی شودتا مراجعت نخست وزیر از سفر آمریکا عملی نخواهد شد .

معاون جدید وزارت فرهنگ

امروز آقای دکتر کریم فاطمی مدیر کل فنی وزارت فرهنگ بسمت معاونت‌تعلیماتی‌وزارت‌فرهنگ منصوب شد .

آقای دکتر فاطمی قبلا سمت‌های مختلفی در وزارت فرهنگ داشته از جمله مدیر کل فرهنگ استان اصفهان و فارس بوده است .

آگهی افتتاح دفترخانه اسنادرسمی شماره ۱۶۵ تهران

بدین‌وسیله باطلاع‌عموم میرساند که‌دفترخانه رسمی ۱۶۵ تهران بتصدی آقای میرزا آقا ورعی‌از تاریخ پنج‌شنبه پانزدهم مهرماه ۱۳۳۸ درخیابان شمیران بالای سینما مولن‌روژ جنب کوچه شهناز سوم فوقانی بانك صادرات ومعادن مفتوح وشروع‌بکار نموده‌است .

رئیس اداره ثبت تهران

آ_۲۳۳۹۴ ۱_۲

زمستان خوش آمدی

اینست شعار آنانکه‌بخاری جنرال‌خریده‌اند

آ_۲۳۵۴۸ سازمان فاکوپا

موکونا

مطبوع‌ترین پودر قهوه فوری

طالار کسری

بزرگترین‌ـ مجلل ترین‌ـ زیباترین سالن زمستانی خاورمیانه بابرنامه عالی افتتاح شد

شاهرضا ـ نبش بهار ـ تلفن۴۹۹۱۳

ضمنا باطلاع میرساند

سالن زمستانی

اکاپولکو

درمحل سابق کماکان دائراست

آ_۲۳۵۴۴

آسیاب قرمز

یکی دیگر از محصولات غذائی یاقوت

آ_۲۳۵۴۲

ساندویچ مرغ

خروس سحر

بی‌رقیب است

باچادر برزنتی که بچند شکل برای مصارف‌مختلف درمیآید

وانت **فولکس‌واگن**

مورد مصرف

مقاطعه‌کاران
تجار
کارخانجات مبل سازی
موزعین کالادرشهروخارج

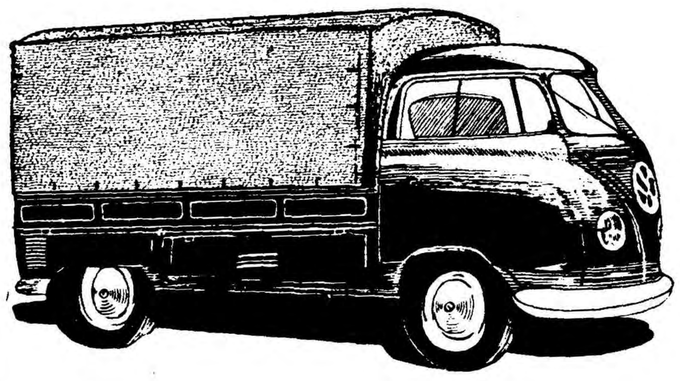

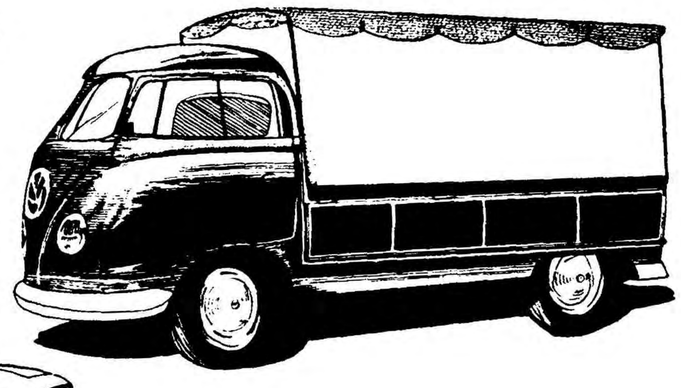

باقیمت ارزان و مصرف ده‌لیتر بنزین درصد کیلومتر

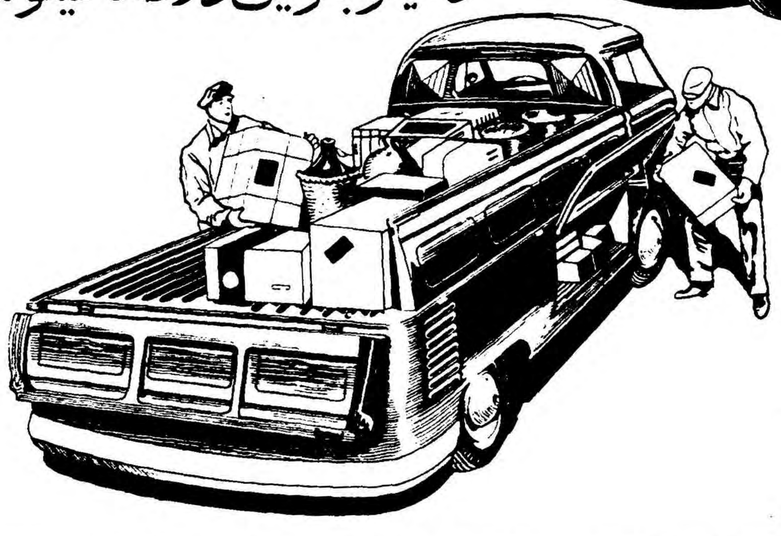

نماینده انحصاری

شرکت سهامی ثابت پاسال

تلفن های ۳۴۳۷۵ الی ۳۴۳۷۸

تلفن‌قسمت فولکس‌واگن۳۰۳۵۵۹

آگهی سینما