۳۶ صفحه

اطلاعات

یکشنبه هشتم آبان‌ماه ۲۵۳۶ـ شماره ۱۵۴۵۰ تکشماره ۱۰ ریال

انفجار وحریق در پالایشگاه آبادان

در صفحه ٤ ستون چهارم

آماده‌باش مبارزه با شبه‌وبا لغوشد

در ۲۰ روز اخیر هیچ بیمار شبه‌وبائی در ایران دیده نشده است

در صفحه آخر ستون هفتم

یك‌مرد مسلح‌در کانادا ۲۵ نفر را گروگان گرفت

موج تروریسم، شرق و غرب را فرا گرفت

تاریخ وساعت پرواز زائران حج اعلام شد

در صفحه ٤ ستون سوم

مدیران کل آب تهران وآموزش وپرورش عوض شدند

★ اختیارات آموزش و پرورش تهران به نواحی۱۹ گانه‌واگذار شد

در صفحه ٤

دراین عکس‌ولیعهد برومند ایران درحضور شاهنشاه آریامهر دیده میشوند و به بیانات محبت‌آمیز معظمله گوش میدهند.

فردا والاحضرت ولیعهد رضاپهلوی وارد هجدهمین سال زندگی خود میشوند . هفده سال‌پیش در چنین روزی ملت ایران بی صبرانه در انتظارتولد اولین نوزاد علیاحضرت فرح پهلوی شهبانوی ایران ساعت شماری میکردو همه آرزو داشتند که این‌نوزاد پسرباشد ووارث تاج و تخت شاهنشاهی گردد.

این آرزودرروز نهم آبان ماه به حقیقت پیوست وخداوند به شاهنشاه آریامهر وعلیاحضرت شهبانو پسری عطا فرمود که اورا بنام بنیانگزار شاهنشاهی پهلوی، رضانام‌نهادند. وهم اوست که امروزهفدهمین سال زندگی خودرا پشتسر میگذارد.

بمناسبت زادروز والاحضرت همایون ولیعهد مصاحبه‌ای از سوی سردبیر مجله دنیای ورزش(از گروه نشریات اطلاعات) باایشان بعمل آمده که متن‌آن در ویژه‌نامه‌ای همراه با شماره امروز روزنامه بدست شما میرسد .

آیاهمه‌درها بروی زمین بازها بسته‌میشود؟

درباره‌اثرات لایحه اخیردولت برروی قیمت زمین وساختمان گزارشی‌داریم که در صفحه پنجم چاپ شده است.

درباره تقسیمات کشوری نظر بدهید

پنج نفر از نمایندگان مجلس شورایملی و یکی از اعضای انجمن‌شهر تهران در بارەطرح جدید تقسیمات کشوری که در وزارت کشور در دست مطالعه است نظراتی ابراز داشته‌اند که در صفحه پنجم چاپ کرده‌ایم . ضمنا از شما میخواهیم که در باره تقسیمات کنونی‌کشوری و نیازاجتماعی به تغییر آن نظرات خود را برای ما ارسال دارید.

مدیر کل رشوه‌خوار و معاونش چگونه بدام افتادند

باورودماموران اسلحه بدست کارمندان گمان کردند جان‌مدیر کل آنها به خطر افتاده واز ماموران انتظامی کمك خواستند

★

مبلغ رشوه ۵۰۰ هزار تومان بود که ۱۲۰ هزار تومان آن به مدیر کل و معاونش تحویل شده بود

در صفحه ٤

متن کامل آئین‌نامه امتحانات دوره متوسطه

شرایط قبولی دانش آموزان در نظام جدید آموزشی

در صفحه ٤ ستون اول

ویتنام: ٤مردمسلح هواپیمائی را ربودند و دو خدمه آن را باطپانچه و دشنه کشتند .

هلند: ربایندگان بازرگان میلیاردر هلندی خواستار آزادی یك تروریست و ۱۰ میلیون تومان باج شدند .

آلمان: شکار تروریست ها ادامه دارد اما هنوز اثری از عاملین قتل شلایر به دست نیامده

فیلیپین: یك بازرگان ثروتمند چینی توسط مردان نقاب دار ربوده شد .

درصفحات ۲و٤

نهم آبان

خجسته زاد روز والاحضرت همایون رضا پهلوی ولیعهد محبوب ایران و روز پس انداز ملی رابه‌هم میهنان عزیز تبریك می‌گوئیم

صندوق پس انداز بانك ملی ایران

بمناسبت سالروز میلاد والاحضرت همایون ولایتعهد

سیرك بزرگ اروپا

روز دوشنبه نهم آبان یك برنامه فوق‌العاده درساعت ۱۱ صبح اجراءخواهد کرد

خیابان جنوبی پارك شاهنشاهی ـ شمال باشگاه شکار

باکمال تاسف وتاثر درگذشت شادروان محمد حاجبدولو را که از خدمتگزاران قدیمی اعلیحضرت همایون شاهنشاه آریامهر بوده‌اند. به اطلاع میرساند، بنابه وصیت سعید فقید مراسم تشییع وفاتحه انجام نخواهد شد. و کلیه هزینه‌ها به مصرف امور خیریه خواهد رسید.

وزارت دربار شاهنشاهی

باکمال تاسف وتاثر درگذشت دوست بسیار عزیزسناتور رسول پرویزی از خدمتگذاران صدیق و صمیم شاهنشاه آریامهر را باطلاع میرساند.

جنازه فقید سعید ساعت ۹ صبح روز سه‌شنبه ۱۰ آبان ماه از مسجد مجد تشییع خواهد شد. اسداله علم

بادلی سوخته و قلبی شکسته مرگ دوست بزرگوار و عزیز و شایسته خود رسول پرویزی را باطلاع همه کسانیکه بدرستی او را میشناختند واز صفای ضمیر و صداقت و پاکی و طینت او و وفای او در محبت آگاه بودند میرساند: تشییع جنازه ساعت ۹ صبح روز سه‌شنبه ۱۰ آبان ماه از مسجد مجد برگزار خواهد شد. محمد باهری

باکمال تاسف وتاثر درگذشت دوست بسیار عزیزم سناتور رسول پرویزی را باطلاع میرساند جنازه فقید سعید ساعت ۹صبح روز سه‌شنبه ۱۰ آبان ماه از مسجد مجد تشییع خواهد شد. دکتر پرویز نائل خانلری

یادبود

یاران ودوستان داغدار سیامک جلالی از ساعت ۵ بعدازظهر روز یکشنبه هشتم آبانماه (امروز)یکمین سال سوگواریشان را برگزار می‌کنند. نشانی قلهک کوچه تلفنخانه مقابل پل رودخانه دست چپ کوچه دوم بن‌بست فروردین پلاک ۱۰

معززه شیخ

قابل توجه مصرف کنندگان نفت گاز دستگاه های حرارتی

شرح در صفحه ۳۱

تقاضا از مصرف کنندگان نفت‌گاز و صاحبان دستگاه های حرارتی

شرح در صفحه ۳۱

مزده برای مرغداران گرامی

رجوع‌بصفحه ۲۵ نیازمندیها

افتتاح شعبه دیگری از شهرورستا

در صفحه ۳

استخدام کارگر برای نیروگاه گازی کرمانشاه

شرح در صفحه ۲۵

شاتوشامبو

شامبوی تخم مرغی، خانوادگی وتهیه شده ازمواد طبیعی با پ هاش ۷ـ هر روز موی خود را با شاتو شامبو بشوئید . تلفن ۸۹۰۷۳۷ ـ ۸۹۶۲۵۴

بهترین چینی های آلمانی در حراج چینی

هیس

در فروشگاههای کایزر : لالەزارنو ـ خیابان ایران ـ کوی گیشا وخیابان فرصت نرسیده بتخت جمشید باپارکینگ اختصاصی وفروشگاه آوند خیابان بهار شمالی و در رضائیه فروشگاه تخت جمشید.

شرکت سهامی بیمه ایران ۱۳۱۴

شرکت سهامی بیمه ایران

اعلام میکند:

که حق بیمه شخص ثالث وسایل نقلیه موتوری را از ۹ سال پیش تاکنون ثابت نگهداشته و:

ـ اتومبیلهای دوسلیندر را حداکثر با ۲۱۶۰ ریال

اتومبیلهای چهارسلیندر را حداکثر با ۲۷۰۰ ریال

اتومبیلهای ۶ و ۸ سلیندر را حداکثر با ۳۳۶۰ ریال

برای مدت یکسال تمام بیمه میکند

بیمه ایران در خدمت مردم

هواپیمارباپان ویتنامی دونفر ازخدمه هواپیمارا کشتند

سنگاپور - خبرگزاری فرانسه- آسوشیتدپرس -یونایتد پرس - بعدازظهر دیروز چهارمرد مسلح یك هواپیمای «دی سی-۳» خطوط هوائی داخلی ویت‌نام رابایسی وشش نفر مسافر ربوده و به‌سنگاپور بردند .

در جریان نخستین راهزنی هوائی در تاریخ هواپیمائی ویت‌نام دو تن از کارمندان رسمی ویت‌نامی کشته شدند ویك نفر دیگر بسختی زخمی‌ودربیمارستان بستری گردیدومسافران وخدمه هواپیما برای‌گذرانیدن شب در فرودگاه «سلتر۱» در سنگاپور مستقر شدند . هواپیمای «دی‌سی -۳» قبل ازآنکه در «سلتر۱» بزمین به‌نشیند دربایگاه هوائی «واتایو» درقایلند فرود آمده و پس‌از سوختگیری ودریافت غذا و نوشابه بسوی سنگاپور پرواز کرد. مقامهای‌سنگاپور در باره ربایندگان هواپیما که یکی از آنها باهفت‌تیر ومه نفر دیگربا کاردوشته مجهز بودند توضیحی نداده‌اند .

هواپیما ربایان درفرودگاه «سلتر۱» سلاحهای خود را تحویل داده و به‌ماموران امنیتی سنگاپور که بلافاصله پس‌از اعلام ماجرا از طرف برج مراقبت کوالا لامپوردراطراف فرودگاه مستقر شده بودند تسلیم شدند هواپیمای ربوده شده‌ویت‌نامی در ساعت پنج‌ونیم بعداز ظهر بوقت محلی پس‌از نیم ساعت پرواز برفراز سنگاپور در فرودگاه «سلتر۱» بزمین نشست هنگامی که خلبان اعلام‌کرد که بنزین هواپیما دارد تمام‌می شود بوی اجازه داده شد که‌در فرودگاه «سلتر۱» فرود آید .

خلبان هواپیمای ربوده شده دریك‌مصاحبه مطبوعاتی‌درسنگاپور گفت ظاهر چهارراهزن که‌بین ۲۰و۲۵ سال دارند بعلل‌سیاسی به‌هواپیمارپائی دست زده‌اند .

دولت سنگاپور باصدوربیانیه‌ای اعلام کرد که هواپیما ربایان برای روشن شدن چگونگی ماجرا مورد بازجوئی قرار گرفته‌اند . مقامهای فرودگاه «سلتر۱» حاضر نشدند در باره هویت هواپیما ربایان که در جریان ربودن هواپیما دوتن از خدمه ویت‌نامی راکشته و سومی را زخمی کردند توضیحاتی بدهند .

دولت سنگاپور معمولا از پناه‌دادن هواپیما ربایان‌خودداری می‌کند اما هنوز درباره ربایندگان‌دی.سی.۳۰ ویت‌نام‌تصمیمی نگرفته است .

خلبان هواپیما در باره کشته شدن دو تن ازخدمه «دی. سی-۳» به خبرنگاران توضیحاتی داده و گفت پانزده دقیقه پس‌از پرواز از فرودگاه هوشی‌مین (سایگون سابق) صدای تیراندازی شنیدم وقتی‌که سرخود را برگرداندم دیدم دو تن از همکارانم مرده‌اند . مکانیسین و مامور رادیو هواپیمایکی پس از دیگری برائر اصابت نخستین گلوله هابه‌کف هواپیما افتادند و راهزنان هوائی باضربات خنجر بزندگی آنهابایان دادند .

پس‌از آن یکی از هواپیماربایان که هفت‌تیررا پشت کردنم گذاشته بود درخواست کرد که بسوی غرب یا درجهت مرز کامبوج پرواز کنم و ناچار هواپیما را بسوی سنگاپور هدایت کردم .

بازرگان چینی ربوده‌شد

مانیل- رویتر- وزارت دفاع فیلیپین اعلام کرد که چند مرد مسلح نقابدار در شهر «کوتابانتو» واقع در جنوب فیلیپین یک بازرگان ثروتمند چینی را بودند.

ربایندگان تقاضا کرده‌اند که خانواده «یوکن‌کوان» تاجر مذکور مبلغ دومیلیون تومان باج بپردازند تا او را آزاد کنند.

وزارت دفاع فیلیپین شورشیان «مسلمان را مسئول ربودن بازرگان چینی معرفی کرد.

هزاران پلیس هلند و آلمان درجستجوی ربایندگان کارانزا هستند

ربایندگان کارانزا خواستار آزادی یک تروریست و۱۰ میلیون تومان باج شدند

روتردام - خبرگزاری فرانسه - یکروزنامه‌هلندی گزارش داد که تروریستهای مضو گروه‌موسوم به‌جناح ارتش سرخ» (راف) تهدید کرده‌اند که اگر طبق‌تقاضای آنان «کنوت‌فولکرتس»، مرد جوان تروریست آلمانی از زندان خود در هلند آزاد نشود وعلاوه‌براین مقامات هلندی ۱۰ میلیون تومان باج نقدی به ربایندگان کارانزا میلیونر هلندی پرداخت نکنند این شخص به قتل خواهد رسید.

روزنامه «آلگمین‌اگبلات» که در روتردام چاپ میشود نوشته است که این پیام تهدیدآمیز را پریشب ازیک تلفن‌کننده ناشناس که‌هلندی را به لهجه آلمانی تکلم میکرد دریافت کرده‌اند.

فولکرتس که ۲۵ سال داردوربایندگان مردشروتمند هلندی خواستار آزادی وی شده‌اند متهم است که در گروه «راف» از دسته‌های تروریستی آلمان غربی که اخیرا اعضایش هانس‌مارتین شلایر رئیس کنفدراسیون صاحبان صنایع آن کشور را به‌قتل‌رسانده‌اند عضویت دارد و قتل شلایر بنوبه خودمعلول خودداری‌دولت آلمان غربی از قبول‌تقاضای ربایندگان شلایر دایر به آزاد کردن آندرآس باآدر رهبر اصلی‌جناح ارتش‌سرخ بوده است .

فولکرتس در ۲۳ سپتامبر گذشته در جریان زدوخورد مسلحانه‌ای که به مرگ یکی از ماموران پلیس هلندمنجر گردید بازداشت شده است. وی درآلمان غربی به اتهام قتل دادستان کل آن کشور که در آوریل گذشته واقع شده تحت پیگرد قرار دارد.

در آمستردام دیروز یک تلفن‌کننده ناشناس ساعت ۴،۵۸ شنبه شب (نیمه شب دیشب بوقت آمستردام) را آخرین مهلت برای آزادی فولکرتس بعنوان بهای‌جان موریس‌کارانسا میلیونر ربوده شده هلندی تعیین کرد. شخص ناشناسی که بوسیله تلفن با روزنامه هلندی تلگرافی تماس گرفته بود گفت که از طرف‌جناح ارتش سرخ» یعنی گروه تروریستی آلمان غربی که فولکرتس یکی از اعضای‌آن است سخن‌میگوید فولکرتس در آلمان غربی بعنوان تروریستی که در قتل‌های زیگفرید بوباك دادستان کل سابق، ویورگن پونتو بانکدار درجه اول و هانس مارتین شلایر رئیس کنفدراسیون کارفرمایان صنایع آلمان غربی دخالت داشته تحت تعقیب قرار دارد .

وی ماه گذشته در شهر اوترشت هلند در پایان یک تیراندازی خونین دستگیر شده است .

احضار وزیر

کارانزا میلیونر هلندی‌که بوسیله تروریستهای عضو «راف» ربوده شده از بازرگانان و دلالان معاملات املاک و مستغلات است .

وی را جمعه گذشته در نزدیکی کلوبی‌کدرآمستردام دارد ربوده‌اند . با اینکه چندین تلفن کننده و اغلب روزنامه‌ها در هلند گروه تروریستی «راف» را رباینده کارانزا معرفی کرده‌اندپلیس هلند گفته است که هنوز شواهدی دردست نیست تا این نکته را تائید کند.

ژوهندراویل نخست‌وزیر هلند دیروز وزیردادگستری خود «هورتمام» را که به پرتغال‌سفرکرده است‌احضار کرد تا به قضیه ربوده شدن کارانزا رسیدگی کند .

مقامات پلیس هلند روز گذشته تائید کردند که فولکرتس را ازبازداشتگاهی که نزدیک پادگان پلیس اوترشت قرار دارد به زندان امن‌تری در جنوب هلند انتقال داده‌اند .

بهرحال ماجرای ربوده شدن موریتس کارانزا بازرگان هلندی وضع اسرار آمیز و پیچیده‌ای پیداکرده است ظرف بیست و چهار ساعت دهها پیام تلفنی از طرف افراد ناشناس به‌مراکز پلیس و روزنامه‌ها رسیده و هریک از آنها مسئولیت ربوده شدن میلیاردر هلندی را بعهده گرفته‌اند بیشتر این تلفن‌کنندگان ناشناس که بزبان آلمانی تکلم می کنند خود را نماینده ارتش سرخ آلمان‌معرفی می‌نمایند.

دربیشتر این پیام‌ها درخواست‌آزادی «فولکرتس» تروریست ۲۶ ساله آلمانی که در هلند زندانی است عنوان میشود.

باین ترتیب پلیس هلند دچار سرگردانی شده و هنوزبهویت‌اصلی ربایندگان «کارانزا» پی نبرده است . حتی وکیل مدافع تروریست آلمانی گفته است که خیال نمی‌کند بین ربوده شدن میلیاردر هلندی و بازداشت موکل وی ارتباطی وجود داشته باشد.

در هلند شایع است که «کارانزا» به شیوه ایتالیائی ربوده‌شده و هدفربایندگان دریافت باج‌کلان ازخانواده او است .

پلیس آمستردام نیزعقیده دارد که یک ماجرای ساده غیرسیاسی است وربایندگان بخاطر بدست آوردن پول دست باین کار زده‌اند.

سخنگوی پلیس‌آمستردام که مامور تحقیق درباره ربوده شدن کارانزا است اظهار داشت تا آنجا که‌ما میدانیم هدف ربایندگان گرفتن باج است .

با اینحال تلفن‌کنندگان ناشناس بماجرا رنگ‌سیاسی میدهند.

در حال حاضر مرزهای آلمان و هلند بسته شده و هزاران نفر از افراد پلیس هلند و آلمان در جستجوی ربایندگان موریتس کارانزا هستند.

اخبار کوتاه جهان

ضیاءالحق درکویت

● اسلام‌آباد خبرگزاری فرانسه - ژنرال ضیاءالحق رئیس دولت نظامی پاکستان امروز وارد کویت شد و پس از آن چهار کشور اسلامی دیگر دیدن خواهد کرد .

ضیاءالحق پس ازرسیدن بقدرت تاکنون از ایران عربستان سعودی امارات متحده عربی و افغانستان دیدن کرده است .

پرتاب دوماهواره شوروی

● مسکو - خبرگزاری فرانسه - خبرگزاری‌تاس دیروز گزارش داد که اتحادشوروی روزجمعه پیش دو ماهواره تازه‌از نوع کاسموس به فضا فرستاده است . همین خبرگزاری گفت که این ماهواره‌ها بمنظور اکتشاف‌های‌فضائی‌پرتاب شده‌اند ، و اینک در فاصله حداکثر ۱۰۲۲و حداقل۹۸۳ کیلومتربدور زمین می‌گردند .

ونس : آمریکا به خاورمیانه سرباز نمی‌فرستد

واشنگتن- خبرگزاری‌فرانسه - پرزیدنت جیمی کارتر دریك مصاحبه مطبوعاتی پیرامون اوضاع خاورمیانه اظهار داشت که اعلامیه مشترك آمریکا و شوروی گام بزرگی است که در راه حل اختلافهای اعراب و اسرائیل برداشته شده بی‌آنکه تعهدات ایالات متحده را نسبت باسرائیل نقض کند .

کارتر گفت‌بااعلامیه مشترك شوروی و آمریکا که در اوایل ماه اکتبر انتشار یافت نظرات مسکو و واشنگتن نسبت به چگونگی حل مسئله خاورمیانه بهم نزدیك شده اما این‌اعلامیه به‌هیچ وجه تعهداتی‌که آمریکا نسبت باسرائیل بعهده گرفته مغایرت ندارد مثلا در اعلامیه مشترك نام سازمان آزادی‌بخش فلسطین در مسئله بازگشائی کنفرانس ژنو بمیان نیامده‌است در حالیکه درگذشته شوروی روی شناسائی‌حقوق‌ملی‌فلسطینی ها پافشاری می‌کرد از این رو خیال می‌کنم که با این اعلامیه گام بزرگی در راه حل‌مسئله خاورمیانه بجلو برداشته شده است .

کارتر در پایان‌گفت من در دو ماه اخیر بدفت تعهدات دولت کنونی ودولتهای سابق را نسبت باسرائیل موردبررسی قراردادم و هرگز هیچ یك از این تعهدات را نقض نکرده‌ام و در آینده نیز نقض نخواهم کرد. از طرف دیگرونس وزیر خارجه آمریکا گفت درصورت امضای قرارداد صلح بین‌اعراب و اسرائیل احتمال نمی‌رود که آمریکا سرباز به خاورمیانه بفرستد .

ارتش فرانسه آماده مداخله درصحرای افریقاشد

پاریس- آسوشیتدپرس - روابط الجزایر و فرانسه برسر ربوده‌شدن‌دو فرانسوی درصحرای افریقا بشدت‌تیره شد وزارت دفاع فرانسه دیروز تاییدکردکه «یکان های مداخله» نیرو های مسلح خود را در اقدامی که به ناپدید شدن‌دو فرانسوی‌در بخشی ازصحرای‌آشوب‌زده موریتانیا ارتباط دارد بحال آماده‌باش قرار داده است.

بااینحال یکی ازسخنگویان وزارت دفاع‌فرانسه این‌ادعا راکه گویا ۱۸ فروند از هواپیماهای‌حمل ونقل‌نظامی مه‌گذشته به شهرستان‌معدنی «زوئرات» (قلمرو های موریتانیا) زدند به اسارت گرفتندوتاکنون آنهارا آزاد نکرده‌اند .

که‌دو فرانسوی ناپدید شده راهمراه ۲۴ نفر از کارگران محلی عده‌ای از چریک های جبهه پولیزاریو که از طرف الجزایر حمایت می شود و برای پس‌گرفتن صحرا از مراکش و موریتانیا نبرد می کند اسیر کرده‌اند .

بااینکه فرانسه تاکنون سعی داشته که در دعوای صحرا بیطرف بماند ازطرف‌الجزایر متهم شده است که ازمراکش پشتیبانی میکند .

چریکهای‌پولیزاریو درگذشته نیزیک زن و۵مرد فرانسوی رابس از شبیخونی‌که‌دراول مه‌گذشته به شهرستان‌معدنی «زوئرات» (قلمرو های موریتانیا) زدند به اسارت برده‌اند تکذیب کرده است. دولت موریتانیا مدعی است

دیروز سخنگوی یکی از سازمانهای فرانسوی که از پولیزاریو پشتیبانی می کند در یک کنفرانس مطبوعاتی در‌پاریس مدعی شد که‌ارتش فرانسه برای مداخله نظامی درکشمکش صحرا شروع به مانورهای جنگی کرده‌است.

سخنگوی گروه مذکور که انجمن‌دوستداران جمهوری عربی صحرا نام دارد در کنفرانس‌مطبوعاتی خودادعا کردکه روز چهارشنبه‌گذشته تعدادی‌ازو احدهای‌تفنگداران دریایی‌و چتربازان فرانسوی از پایگاهی درنزدیکی تولوز درجنوب‌فرانسه بطرف‌مقصد نامعلومی بحرکت درآمده‌اند که احتمالا در شمال افریقا - قرار گرفته است .

مذاکرات سادات‌و چائوشسکو درباره صلح خاورمیانه

بوخارست - آسوشیتدپرس- انورسادات رئیس جمهور مصر دیروز برای یك دیدارودوستانه از رومانی وارد بوخارست شد. از ۱۹۷۲ تاکنون این پنجمین بار است که سادات و نیکلای چائوشسکو رئیس جمهوررومانی با یکدیگر دیدار می کنند . روزنامه های بوخارست گزارش داده‌اند که هر چند قسمتی از وقت سادات و چائوشسکوصرف مذاکره در باره روابط دوجانبه مصر و بوخارست خواهد شد ولی رهبران دو کشور بطور عمده در باره راههای برقرار کردن یك صلح پایدار وعادلانه در خاورمیانه گفتگو خواهند کرد .

خبرگزاری رسمی رومانی دیروز نوشت که دیدار جدید انورسادات‌از رومانی نشان‌دهنده شروع دوره‌ای تازه و بسیارمهم در دوستی سنتی رومانی ومصر است . در میان کشور های کمونیست اروپای شرقی تنها رومانی است که قانون‌روابط دیپلماتیك خود را با اسرائیل حفظ کرده‌وطبق‌پاره‌ای‌گزارشها گاهی نیز بوخارست کوشیده است که میانجی‌تماسهای‌اعراب و اسرائیل باشد . مناهم‌بگین نخست‌وزیر اسرائیل نیز دراوت گذشته از رومانی دیدن کرده است .

چائوشسکو که در بهارگذشته سادات را در قاهره ملاقات کرده بود اخیرا تاکید کرد که تنها راه حل و فصل مناقشات ۲۹ ساله اعراب‌و اسرائیل این‌است که اسرائیلیها تمام اراضی اشغال شده اعراب را تخلیه کنند. و آرمانهای مشروع‌مردم فلسطین را جامه‌عمل بپوشد واز جمله این حق‌برای آنان‌شناخته شود که برای خود کشوری مستقل بوجود آورند و بالاخره استقلال و حقوق حاکمیت ملی تمام کشور های خاورمیانه نیز تضمین گردد ، رهبر رومانی مضافا از فکر از سرگرفته‌شدن کار کنفرانس صلح خاورمیانه در ژنو نیز باین شرط که‌برای سازمان ملل موضع تقویت‌شده تری‌در مذاکرات صلح‌خاورمیانه بوجود آیدو علاوه براین نمایندگان سازمان آزادی‌بخش فلسطین نیز در آن کنفرانس شرکت کنند پشتیبانی کرده است .

پرزیدنت انورسادات‌رئیس جمهوری مصر هنگام ورود به بوخارست مورد استقبال پرزیدنت چائوشسکو رئیس جمهوری رومانی قرارگرفته است .
عکس رادیوئی یونایتدپرس

امریکا:شوروی دیپلمات امریکائی رابرای اجیر شدن تحت فشار قرارداد

مسکو - یونایتدپرس- سفارت آمریکا در مسکو دیروز فاش کرد که عده‌ای ازافسران‌دستگاه جاسوسی و ضد اطلاعات پلیس‌امنیتی‌شوروی، (ک.ژ.ب) در ماه جاری تلاشهایی بخرج دادند تایک دیپلمات آمریکایی را از راه تهدید و ارعاب‌مجبور کنند که به خدمت سازمان جاسوسی شوروی درآید.

یک سخنگوی سفارت‌آمریکا در مسکو دیروز گفت که از طرف این سفارت‌قویا به‌وزارت خارجه شوروی بخاطر تمهیدات ناهنجار و ارعاب‌آمیزی که افسران «ک.ژ.ب» برای اجبارکردن‌کنستانتین و اروایف دیپلمات آمریکایی بکاربرده‌اند اعتراض شده است.

سخنگوی سفارت آمریکا اضافه کرد که اعتراض این سفارت به وزارت خارجه شوروی روز ۱۹ اکتبر جاری صورت گرفته ولی شورویها روز چهارشنبه گذشته با این ادعا که واروایف یکی از همکاران نازیها در جنگ دوم جهانی بوده است به اعتراض سفارت آمریکا جوابداده‌اند.

در روزهای جمعه و شنبه اخیر، (دیروز وپریروز) خبرگزاری روسی نووستی سلسله گزارشهایی منتشر کرد دایر براینکه واروایف طی سالهای ۱۹۴۱ تا ۱۹۴۳ در سرزمین زادگاهش اوکرائین‌در کشتارهای بزرگی که نازیهاعلیه سکنه غیر نظامی برپا کردندبا آنان همکاری داشته است .

سخنگوی سفارت آمریکا گفت که مقالات خبرگزاری نووستی ویادداشتی که ازطرف مقامات شوروی برای سفارت آمریکا در مسکو فرستاده شده بطور آشکارا تلاشهایی برای پرده‌پوشی‌تمهیدات ارعاب‌آمیزی است که عده‌ای از صاحب - منصبان پلیس امنیتی و دستگاه جاسوسی شوروی بکاربرده‌اند تا واروایف را با نقض مصونیت دیپلماتیک وی ، اجیر کنند وهمکاری وی را جلب نمایند.

واروایف که اکنون یکی‌از نمایندگان آمریکا در مرکز سازمان‌اموزشی‌و علمی‌سازمان ملل (یونسکو) در پاریس‌است در نیمه اکتبر جاری وارد شوروی شده است تا در کنفرانسی‌که به ابتکار یونسکو در باره آموزش‌های مرتبط با محیط زیست‌در شهرتفلیس، مرکز گرجستان شوروی برپا گردیده است شرکت کند.

طبق یادداشت اعتراض - آمیزی که سفارت امریکا برای وزارت‌خارجه شوروی‌فرستاده صبح زود روز ۱۶ اکتبرجاری مردی از اتباع شوروی که خود را ایوان ایوانوویچ و یکی از ماموران «ک.ژ.ب» معرفی میکرد سر زده وارد اطاق دیپلمات آمریکایی درهتل وی در تفلیس شد و کوشید که او را باتهدید وارعاب وادار کند که تن به قبول همکاری با دستگاه جاسوسی‌و ضد اطلاعات شوروی بدهد.

جستجو برای پیدا کردن‌سربازی که‌اززمان‌جنك دوم ناپدیدشده

مانیل - خبرگزاری آلمان - مردی که سابقاگروهبان قسمت ضد اطلاعات ارتش امپراتوری ژاپن بوده از چند روز پیش در جنگلهای مرکز فیلیپین جستجوبی را آغاز کرده است تاشایدیکی‌ازسربازان‌سابق ارتش ژاپن راکه از جنگ دوم جهانی تاکنون اثری ازوی بدست نیامده است پیدا کند . گروهبان سابق ژاپنی که ایزائومیازاوا نام دارد معتقد است که رفیق و سرباز گمشده وی هنوززنده‌است. و میتوان او رادرجنگلهای فیلیپین پیدا کرد . سرباز گمشده ژاپنی که دومیوناکاهارو نام داشت طی آخرین روز های دومین جنگ جهانی‌همراه دوسرباز دیگر از هموطنانش در ناحیه‌ای جنگی که در حدود ۱۰۰ مایل‌از سمت جنوب بامانیل فاصله دارد باقی مانده تا طبق دستوری که از گروهبان میازاوا دریافت‌کردمبود درباره نقل و انتقالات نیرو های دشمن برای ارتش پادشاهی ژاپن جاسوسی کند .

سرقت بزرك در فرانسه

دیون‌لدین- رویتر- ساعت دو وچهل وپنج دقیقه بامداد دیروز دومرد مسلح ونقابدار وارد کازینو «دیون لدین» (فرانسه) شده و یک میلیون و دویست وبیست‌هزار فرانک موجودی صندوق کازینورا بسرقت بردند .

سارقین از پنجره ساختمان وارد سالن بازی شده واز همانجا نیز فرار کردند .

درگذشت دوزن ۱۰۲ و ۱۰۳ ساله فرانسوی

آمینز، فرانسه، خبرگزاری فرانسه- دیروز سه سالخورده فرانسوی طی چند ساعت در سه روستای نزدیک بشهرك آمینز درگذشتند. این سه عبارت بودند ازدو خانم شوهردار بنام‌های کلمنس لروی، ۱۰۳ ساله وخانم ماتیلد کوانویلرز ۱۰۲ ساله، ویک خانم بی‌شوهر بنام گابریل گاموت .

فرار بزرك از زندانهای تایلند

بانکوک- آسوشیتدپرس- اداره ندامتگاه‌های تایلنداعلام کرد که ظرف ده سال گذشته‌بیش از ۲۰۰۰ زندانی‌از زندانهای این کشور فرار کرده‌اند.

صرف نظر از این مطلب که زندانهای تایلند فاقدتجهیزات امنیتی کافی هستند باید بیاد داشت که طبق نتایج تحقیقاتی که از طرف اداره ندامتگاههای تایلندی صورت گرفته تنها در سال گذشته ۶۰ درصد از ۳۸۱ نفر ماموران و صاحب‌منصبان زندانهای تایلند در فراهم کردن وسایل فرار زندانیان دست داشته‌اند.

تب‌نوبه ۱۰ هزار مصری را مبتلا کرد

قاهره - یك مقام پزشکی مصر دیروز گفت‌که‌بروزتب نوبه نزدیك به ده هزار تن را در مصر مبتلا کرده و باعث مرگ ۶۰ تن در یك بخش روستائی واقع در ۵۰ مایلی جنوب شرقی قاهره شده است .

دکتر امام زغلول، رئیس پژوهشگاه ملی واکسن وسرم گفت: «درحال حاضر این بیماری بطور کامل تحت کنترل قرار گرفته و تعداد مبتلایان‌به‌آن «در حال کاهش‌است.»

از چهارگوشه جهان

فلسطینی ها ، خاك اسرائیل را به موشك بستند

تل‌آویو- آسوشیتدپرس- فرماندهی نظامی اسرائیل گزارش داد که‌روز گذشته تعداد زیادی نارنجک که بوسیله موشک مورد استفاده قرارگرفته توسط‌فدائیان فلسطین‌بطرف دسته‌ای از مرزبانان گشتی اسرائیل در امتداد مرز این‌کشور با لبنان پرتاب شده است.

گزارش فرماندهی نظامی اسرائیل حاکی است که دراین حملات تلفاتی به‌اسرائیلی‌ها وارد نشده است و سربازان اسرائیلی متقابلا به آتش فدائیان فلسطین در جنوب لبنان جواب داده‌اند.

مبارزه مشترك امریکا و شوروی علیه فشار خون

واشنگتن- آسوشیتدپرس- امریکا و شوروی‌موافقت کردندکه برای کاستن ازتعداد مرگ‌های ناشی از بیماری قلبی براثر فشار خون، به‌تحقیقات پزشکی مشترکی‌مبادرت ورزند، موافقت‌نامه مربوط بدین اقدام مشترک‌روزجمعه پیش بعنوان قسمتی ازپیمان ۵ساله تبادل اطلاعات علمی وبهداشت عمومی بین دوکشور، ودر پژوهشگاه ملی بهداشت امریکا بامضاء رسید .

تعداد مرگ‌های ناشی از بیماری قلبی براثر فشار خون، درامریکا کمتر از یک میلیون تن کاهش‌یافته‌است، واین امر تاحدی بدین علت است‌که مردم امریکا ازخطر فشارخون آگاهی بیشتری یافته‌اند .

۱۰ نفر در چین اعدام شدند

پکن- خبرگزاری فرانسه- در آگهی‌های دیواری که دیروز باامضای دادگاه خلق دربکن انتشار یافت‌تاکید شده است که به‌تازگی ده‌نفر درجمهوری خلق چین‌محکوم بمرگ شده و اعدام گردیده‌اند .

این آگهی شامل اسامی بیش‌از بیست نفرازمحکومان است‌که درددادگاه انقلابی بزندان از یک تاده سال‌و اعدام محکوم شده‌اند .

روی نام ده نفر ازاین عده که‌اعدام شده‌اند علامت ضربدر نقش شده است .

جرم بیشتر محکوم شدگان بمرگ آدمکشی بوده‌است ودو نفر نیز بجرم «جنایت سکسی» اعدام شده‌اند تنها یک نفر باتهام سرقت مسلحانه محکوم بمرگ شده‌است .

قاچاقچیان یخ زدند

فایروبی - رویتر- بنابرگزارش رادیو اوگاندا ۶قاچاقچی قهوه از اتباع‌اوگاندا ، هنگام عبور از رشته کوههای «الگون» واقع در مرکز اوگاندا کنیا، یخ‌زدند، و درگذشتند .

همین رادیو گفت‌که این ۶تن بیك گروه ۱۰ نفری وابسته بودند که میخواست قهوه اوگاندا را از یك بلندی ۴۳۲۰ متری به‌کنیا قاچاق کند. این‌گروه عبارت بودند ازسه زن،پنج‌مرد و دو کودك.

کشاورزان اوگاندا ، اگر بتوانند قهوه خودرا به‌کنیا برسانند میتوانند آنرا بقیمتی بیشتر از بهای تثبیت شده در اوگاندا بفروش رسانند .

دوانفجاراتمی درشوروی

● واشنگتن-آسوشیتدپرس وزارت انرژی امریکا ، دیروز اعلام‌کرد که‌اتحاد شوروی‌روز جمعه‌پیش، بدو آزمایش اتمی در سیبری دست زد .

کانون این انفجارهادر جنوب‌غربی سیبری‌است دو انفجار بفاصله‌ئی‌کمتر از دو دقیقه صورت‌گرفته است .

پیشگاه مبارك اعلیحضرت همایون شاهنشاه آریامهر یگانه‌رهبر خردمند ملت ایران

بانهایت خضوع میلاد مسعود میمنت اثر پدر تاجدار را باهمه ذرات وجودمان به خاکپای همایونی تبریک عرض نموده بقا و دوام سلطنت شهریار محبوب ورزشدوست و سلامتی ذات اقدس پدرتاجدار و خاندان جلیل پهلوی را از درگاه خداوند متعال مسئلت داریم .

اعضاء کانون باشگاههای ورزشی عمومی تهران :

آرارات	ساگیان
اسپرت	خلیل‌پور
اقبال	محمد علی صنعت‌کاران
البرز	غلامرضا مجید
ایران امروز	اصغر چنگیزی
ایران ما	محمد زهادی
ایزد فردوسی	ضیائی
پرسپولیس	علی عبده
پولاد	حسین حسین‌زاده
تاجیک	مصطفی تاجیک
تهران جوان	پرویز ژافره
جوانان	کریم شهنوان
سعدیان	حسن سعدیان
همایون	امیر شرفی
شاه عزیز	نرسس ساگینیان
فردوسی	ضیائی
مشرق	محمودرازی
سپیان	سواک ساگینیان
کیان	غلامرضا مجید
نیرو	امیر علمدار
قصر یخ	باتمانقلیچ

جلسه ناهار ماهانه کلوب اسکال روز دوشنبه در محل انجمن دوستداران فرانسه خیابان فیشرآبادبرقرارخواهد بود . آقای ساسان کمالی در این جلسه راجع به توریسم‌در ایران سخنرانی مینماید ورود برای اعضای کلوب و مهمانانشان آزاد است .

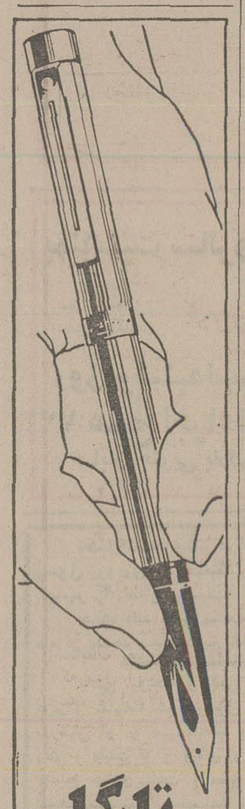

تارگا
محصول‌جدید
شیفر
با طرحهای زیبا
برای بهتر نوشتن
خودنویس - خودکار و
روان‌نویس تارگا
محصولات جدید شیفر
درمدلهای‌مختلف زیبا
سر قلم طلا و مغز تارگا
قابل تعویض است
Targa by Sheaffer
SHEAFFER EATON TEXTRON
Sheaffer Eaton division of Textron Inc.

تصحیح وتوضیح

در آگهی‌های پذیرش‌دانشجو برای دوره دانشوری (فوق لیسانس) دررشته برنامه‌ریزی‌و کنترل‌محیطی مجتمع علوم محیط زیست و منابع طبیعی دانشگاه بوعلی‌سینا که در تاریخهای پنجشنبه ۵ر۸ر۳۶ و شنبه ۷ر۸ر۳۶ درج‌شده متاسفانه قسمت مدارك لازم جهت ثبت نام هردو آگهی جابجا شده یعنی : مطالب مربوط بمدارك ثبت نام و فرم درخواست «کنترل محیطی» بجای «برنامه ریزی» قرار گرفته و بالعکس که بدینوسیله توضیح داده میشود .

طرح کنترل جاده‌ها در زمستان تهیه شد

برای کنترل ترافیک جاده‌های کشور ، بخصوص راه های کوهستانی در فصل زمستان پلیس راه ژاندارمری یک طرح ویژه تهیه کرد .

برای اجرای این طرح که در زمستان امسال در جاده های کشور به اجرا در می‌آید ، پلیس راه اکیپ های فوق‌العاده خود را برای جلو گیری از بروز حوادث‌رانندگی در جاده ها که با ریزش برف و باران کنترل خواهد کرد.

لاستیک وسائط نقلیه باید دارای عاج کافی باشد و سرنشینان وسائط نقلیه‌هنگام عبور از راه های کوهستانی وسایر جاده های سردسیر در زمستان باید پوشاک گرم و غذای کافی همراه داشته‌باشند

به مقررات مشروحه زیر برای حرکت از جاده ها در فصل زمستان از وسیله نقلیه خود استفاده کنند .

داشتن زنجیر چرخ و برف پاکن کن از لوازمی است که پلیس راه هنگام عبور وسائط نقلیه از جاده های کوهستانی و راه های منتهی به سواحل دریای خزر در مواقع ریزش برف و باران کنترل خواهد کرد.

پلیس راه همچنین توصیه میکند که حتی‌الامکان از رانندگی در جاده های کوهستانی و سردسیر در شب خودداری کنند و به تذکرات ماموران پلیس راه‌کمتر مدخل خروجی شهرها مستقر هستند توجه داشته باشند .

پلیس راه همچنین توصیه کرد که رانندگانی‌که‌قصدخروج از تهران را دارند حتما ضمن بازدید تجهیزات زمستانی اتومبیل شمع و پلاتین وسیله نقلیه خود را نیز با دقت‌کنترل کنند و سوخت کافی در اتومبیل خود بطور ذخیره داشته باشند .

پلیس راه طرح زمستانی امسال خود را کاملتر ازسال های قبل در جاده ها به اجرا درخواهد آورد و علاوه بر اکیپ های مستقر در جاده‌ها به تجهیزات ماموران مستقر در راه های کوهستانی نیز خواهد افزود و از سوئی رانندگانی که قصد حرکت از راهها را داشته باشند می ـ توانند وسیله‌تلفن از پلیس‌راه قبلا وضع راه مورد نظر را سئوال کنند .

در این راه وزارت راه و ترابری نیز با امکانات خود پلیس راه را یاری خواهدکرد.

قیمت چراغ دستی وقوه تا ۵۰ درصد کاهش یافت

با افزایش فوق‌العاده واردات چراغهای‌فلورسنت دستی قیمت عمده فروشی این کالا نزدیک به۵۰درصد تنزل کرده و قیمت تجارتی آن از هر عدد ۶۲۰ ریال‌به ۳۳۰ ریال رسیده است . نرخ خرده‌فروشی آن هر عدد ۴۰۰ ریال میباشد .

قیمت عمده فروشی قوه نیر که تاچندی قبل هر جین (۱۲ عدد بزرگ) ۲۴۰ریال بود هم‌اکنون برای قوه ژاپنی جینی ۱۷۵ ریال و برای قوه چینی جیبی ۱۴۵ ریال است .

یکی از بازرگانان وارد کننده چراغ‌های دستی و قوه به خبرنگار ما گفت : کمبود برق وخاموشی های چند ماه گذشته موجب شد تا چند تن ازبازرگانان‌مقدار قابل توجهی‌چراغهای‌دستی و قوه بخارج از کشور خاصه به کشورهای ژاپن‌ـ تایوان و جمهوری خلق چین سفارش دهند .

این بازرگان‌افزود :چون هیچیک از بازرگانان وارد کننده ازمقدار سفارش خرید همکاران خود خبر نداشتند لذا مقدار زیادی چراغ های دستی و قوه سفارش داده شد که اخیرابا واردات‌آنها قیمت‌ها بیش‌ازحد معمول تنزل کرده و بسیاری از وارد کنندگان متضررشدند.

این بازرگان گفت :

سال‌ها است صدها نوع کالا بطور دلخواه بخارج‌از کشور سفارش خرید داده میشود ، بدون‌اینکه‌سازمان دستگاهی از طرف بخش خصوصی یا عمومی روی این سفارشات کنترل داشته باشد .

اگر تجار قبل ازسفارش خرید این نوع کالاها ، اطلاعات لازم‌را داشته‌باشند از دادن چنین ضررهائی مصون خواهند ماند .

وی پیشنهاد کرد مقام های مسئول ، بازرگانان وارد کننده را در موقع ثبت سفارش کالا از خارج متوجه کنند که چه مقدار کالا از نوع سفارش آنها قبلا بخارج سفارش داده شده است .

در پارلمان ایران

قزا طبرستانی

بررسی لایحه جلوگیری از افزایش نامناسب بهای زمین این هفته آغاز میشود

باچاپ «لایحه جلوگیری از افزایش نامناسب بهای‌زمین» که هفته گذشته بوسیله وزیرمسکن و شهرسازی تقدیم شد، وتوزیع آن بین نمایندگان مجلس شورای ملی،بررسی آن ازاین هفته درکمیسیونهای مختلف این‌مجلس آغاز میشود.

● لایحه زمین ابتدا در کمیسیون‌دادگستری مطرح میشود پس‌از بررسی و اظهار نظربه‌کمیسیون مسکن و شهرسازی و سپس کمیسیون امور اقتصادی ودارائی میرودو آنگاه گزارش شور اول‌آن درجلسه علنی مجلس مطرح خواهد شدو پس‌از بحث و بررسی همراه با پیشنهاد های اصلاحی نمایندگان برای شور دوم‌به کمیسیونهای مربوط ارجاع میگردد .

★ نمایندگان اقلیت های مذهبی در پارلمان که بدریافت نشان درجه سه همایون مفتخر شدند عبارتند از:خانم اما آقایان «نماینده ارامنه تهران و شمال ایران ـ هومر آشوریان «نماینده اقلیت آشوریان ـ سواك ساگینیان «نماینده ارامنه اصفهان و جنوب‌ایران » ـ یوسف کهن «نماینده اقلیت کلیمیان ـ دکتر بوذرجمهر مهر « نماینده اقلیت زرتشتیان ».

● ساختمان شماره پنج مجلس شورای ملی که بصورت فازبیابی درآمده بود از طرف کارپردازی مجلس بصورت زیبائی نوسازی شد . دراین نوسازی قدم‌آثار موران‌گذشته این بنا که روزگاری به عمارت ملیجك» معروف بود حفظ شده است .این ساختمان‌که یکی از بناهای تاریخی وزیبای مجلس شورای ملی است فعلا محل تشکیل کمیسیون هرایض مجلس شورای ملی است و اکثر شکوائیه هائی که ازطرف مردم به‌مجلس میرسد دراین کمیسیون باحضور نمایندگان معرفی شده قوه مجریه بررسی و برای رفع‌مشکل مردم اقدام میشود.

● در مجلس همچنین مطرح شد که باید در قانون فعلی شوراهای منطقه‌ای آموزش و پرورش تجدید نظر شود وبشکلی درآید که منتخبین مردم با اختیارات بیشتر قادر باشند در کار آموزش و پرورش‌شهر خود با ضوابطی مشخص حق انجام هرگونه تحولات معقول ومفید را داشته باشند.

● صدرالله رئیسی اردکانی نماینده یاسوج بویر احمد که آخرین سخنران نخستین جلسه علنی اجلاسیه جدید شورا بود برای حوزه انتخابیه‌اش «فرودگاه» خواست و گفت یاسوج با موقعیت جغرافیائی مناسبی که دارد و با اینکه بین استانهای خوزستان و فارس و اصفهان واقع شده تاکنون‌زیربوشش‌سرویسهای‌مسافربری شرکتهای‌هوا پیمائی قرارنگرفته‌است.مردم‌حوزه‌انتخابیه‌ام میخواهندهرچه‌زودتر نسبت به برقراری فرودگاه و ایجاد سرویس هوائی‌اقدام موثر معمول گردد.

این نماینده پس از تشریح علل درخواست مردم برای ایجاد کارخانه سیمان در یاسوج، خواستار تاسیس‌مدرسه عالی کشاورزی و دامپروری، ایجاد مرکز پخش‌برنامه‌های تلویزیونی ورادیوئی گردید وبالاخره گریزی هم بمرمت واصلاح راههای حوزه انتخابیه‌اش زد.

● از ۲۵ لایحه‌ای که‌در نخستین جلسه علنی مجلس شورای ملی پس‌از اعلام‌آمادگی تقدیم گردیدسه‌لایحه اصلاح‌بودجه مربوط به راه فرعی «سوق ـ لنده ـ تنك ماغر ـ سرآسیاب ـ دهدشت ـ سوق ـ چرام ودوگنبدان » وهمچنین درموردخرید دستگاه های تولیدنیرو در مواقع اضطراری بودو لایحه دیگر به‌اضافه اعتبار مربوط به سدهای خداآفرین و« قز قلعه سی» اختصاص‌داشت.

● ازلوایح جدید دولت به مجلس چهار لایحه هم‌مربوط به موافقت نامه همکاری در زمینه جهانگردی بین ایران و کشورهای رومانی یوگسلاوی عراق و فرانسه بود که به کمیسیون امور خارجه شورا فرستاده شد. دو لایحه هم در باره موافقت نامه همکاری باهیگیری بین ایران‌و کشور کره و همچنین بین‌ایران و دولت جمهوری «مالدیو »است که بمنظور تامین موجبات همکاریهای لازم در امور ماهیگیری ، امضاء شده‌است و باتصویب‌پارلمان، اسناد امضاء شده آن مبادله خواهدشد.

● وزارت جنك همچنین لوایح‌اصلاح آئین‌نامه‌های رسته‌های نیروی زمینی سرسته‌های افسران و همافران و درجه‌داران نیروهای دریائی ، رسته افسران ،همافران و درجه داران نیروی هوائی راکه قبلا آماده کرده بود واز تصویب هیات دولت گذشت تقدیم کرده.

● لوایح دیگری‌که بوسیله تیمسار سپهبد کاتوزیان معاون پارلمانی وزارت جنك تقدیم شد. یکی‌مربوط به تعیین وضع استخدامی درجه‌داران لیسانسیه ارتش و دیگری الحاق یك تبصره بماده ۸۵ قانون استخدام نیروی مسلح شاهنشاهی است. لایحه اصلاح‌بند الف ماده دوم قانون تاسیس‌صندوق پس‌انداز ثابت افسران و درجه‌داران وافراد کادر ثابت و همردیفان ژاندارمری کشور وشهربانی مصوب تیر ۲۵۳۳ نیزتقدیم شدو آخرین لایحه مربوط بوزارت جنك، لایحه اصلاح ماده ۱۹ آئین‌نامه اصلاحی فوق‌العاده سختی خدمت کادر تخصصی نیروی هوائی‌شاهنشاهی » نام داشت که‌همه‌ی این لوایح به‌کمیسیون جنك مجلس شورای ملی ارجاع گردید تا مورد بررسی قرار گیرد.

● باقانونی شدن یکی دیگر از لوایح جدید دولت که‌الحاق یک تبصره بماده ۸۵ قانون استخدام نیروهای مسلح شاهنشاهی، نام دارد پرسنل نظامی منتقل از نیروهای‌مسلح شاهنشاهی به سازمان اطلاعات و امنیت کشور، در صورت شهید شدن در خدمت آن سازمان، از یکروز قبل از شهادت بیک درجه بالاتر از آخرین درجه نظامی که قبل از انتقال به سازمان مزبور داشته‌اند مفتخر میشوند و مستمری وراث آنان برابر مقررات و قوانین سازمان اطلاعات و امنیت کشور پرداخت خواهد شد.

● نماینده ملاوی پس از تشریح مشکلات مردم حوزه‌انتخابیه خود. از اینکه در لرستان دانشکده سپاهیان انقلاب‌تاسیس شد ودر جهت تاسیس دانشگاه لرستان اقدام گردید ـ از مسئولان مربوط قدردانی کرد وسپاس مردم رابیان‌داشت.

اطلاعات ونیازمندیهای عمومی

● مرکز اورژانس تهران ۱۲۳
● دفتر ارائه اطلاعات مسمومیت‌ها مرکز اورژانس تهران ۶۶۰۰۵۲ ـ ۶۶۰۰۵۱
● مرکز حمایت مسمومین بنیاد والاحضرت شاهدخت شمس پهلوی ۸۴۱۰۲۰ ـ ۸۵۱۰۳۰
● تصادفات راهنمائی و رانندگی ۲۳۳۳۳۳ـ۳۴۳۴۳۴
● بیمه ایران (۲۴ ساعته) ۶۴۳۰۱۴ ـ ۳۰۴۰۲۶
● کمیته ملی حمایت از مصرف کننده ۸۵۴۷۴۷ ـ ۸۵۴۸۴۸
● اطلاعات‌فرودگاه۶۴۳۰۱۴
● مهرآباد ۶۴۳۹۱۳ ـ ۶۴۳۰۱۲
● هواپیمائی ملی‌پروازهای خروجی ۹۱۱۳۱۳ و ۹۱۱۲۳۱۴
● آتش نشانی تهران ۹۵۴۴۴۴ ـ ۹۵۰۰۰۴ ـ ۹۵۰۰۰۰ ـ ۶۴۴۴۴۰
● آتش نشانی شمیران ۲۷۷۷۷۲ و ۲۷۷۷۷۱

تقدیم لوحه سپاس به والاحضرت شاهدخت شمس پهلوی

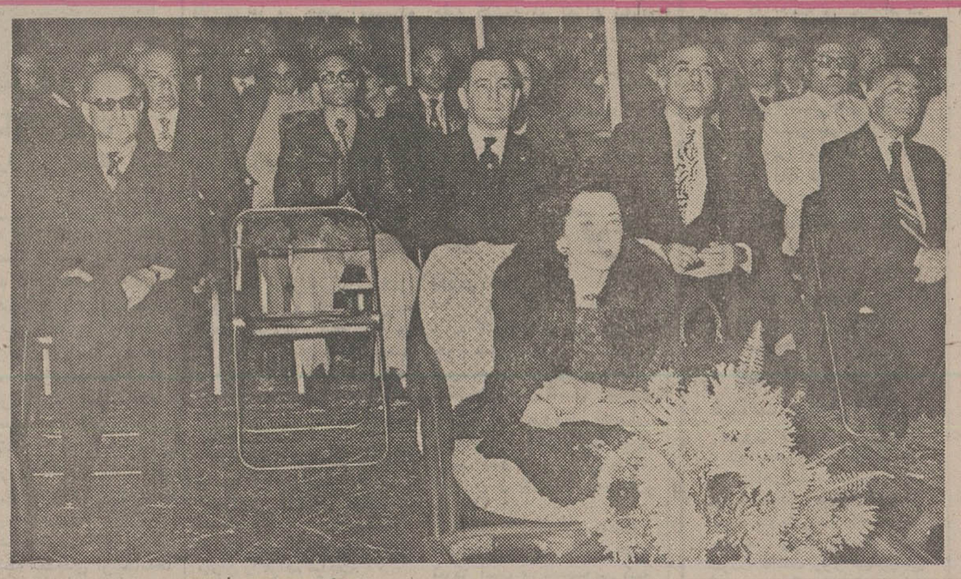

والاحضرت شاهدخت شمس پهلوی عصر دیروز شهرداری مهرشهر را گشودند.

در این مراسم کریم معتمدی وزیر پست و تلگراف و تلفن‌ـ دفتریان استاندار استان‌مرکزی‌ـ علینقی سعید انصاری پیشکار والاحضرت و چند تن از سناتورها و نمایندگان مجلس شورای ملی‌و ساکنان مهرشهر شرکت داشتند.

ابتدا علینقی سعید انصاری پیشکار والاحضرت شاهدخت شمس پهلوی و آنگاه خسرو نیکروش شهردار مهرشهر گزارشی در مورد فعالیتهای انجام شده در این شهر دادند سپس رئیس انجمن شهر کرج بپاس زحمات والاحضرت شاهدخت شمس پهلوی ازسوی اعضاء انجمن شهر و مردم کرج لوحه سپاس مردم این شهر را وسیله آقای دفتریان استاندار استان مرکزی تقدیم والاحضرت کرد.

درمحافل ومجالس

همت و کوشش یزدیها برای ایجاد دانشگاه

عده‌ای از متمکنین یزدبفکر افتاده‌اند که توشه راهی برای خود درست کنند وبااین فکر که‌دانشگاهی برای شهرخود و فرزندان خود بسازند دورهم جمع‌شده و هریك مبلغی را تعهد کرده‌اند و بعضی ازاین مردمان خیر نیز ساختمانی را وقف این کار کرده‌اند. محفل‌نویس شنیده‌است که‌نماینده این مردم دانش دوست بادکتر فرهنك مهر رئیس دانشگاه پهلوی تماس گرفته وازاوخواسته‌اند که‌اوهم دراین‌امرخیر شریك شود واین کاررابرای آنان انجام دهد یعنی‌بکمك فکری‌متخصصان دانشگاه پهلوی و راهنمای مردم یزدبرای پی ریزی یك‌دانشگاه در آن شهر بشود.

آفرین بر مردم یزد که‌کار آنان میتواندسرمشق مردم دیگر شهرها باشد.

شاعر بدیهه‌سرا «جام‌جهانی» رابه تیم ایران بخشید !

در مسابقه فوتبال ایران‌و کویت که روز جمعه دورزشگاه آریامهر انجام‌شد، گرچه‌همه منتظر بودند ایران باتفاوت دو گل اززمین خارج‌شود، ولی همان یك‌گل پیروزی هم که در نیمه دوم بازی وارد دروازه کویت شد، دوستداران فوتبال را سرشار از شادی و سرور کرد.

این شادمانی که طبقات مختلف مردم رادربرگرفته بود، طبق معمول ، بدیهه‌سرای معروف «ابراهیم صهبا رانیز بی نصیب نگذاشت چنان‌که‌وی، مثل همیشه ، این‌بار هم دست به سرودن قطعه‌یی در وصف پیروزی تیم فوتبال ایران‌زد . منتهی این قطعه، از لحاظ «فنی» دچار «اشکالاتی » است که از نظر دوستداران فوتبال ، پنهان نمی‌ماند. قطعه صهبا این است :

در مصاف « کویت » با « ایران »
همه دیدیم « تیم » ایران برد
« جام پیروزی جهانی » را
بر جوانان این دیار ، سپرد
« تیم دیگر » هم آن مسابقه را
در حقیقت به نفع خویش شمرد
چون بجای « دوگل » که در خور بود
استقامت نمود و یك «گل » خورد...

ملاحظه کردید که بدیهه‌سرای معروف در شناخت مسابقات مقدماتی منطقه‌یی جام‌جهانی بمسابقه اصل‌جام‌جهانی که سال آینده میلادی برگزار خواهد شد دچار اشتباه لپی شده و ازحالا، جام‌جهانی رابا‌چندکلمه منظوم به‌تیم ایران بخشیده است .

دست مریزاد !

همشهری خوب آذربایجانی‌ها

پنج تن‌ازشخصیتهای کشور طی سالهای اخیر ازآذربایجانی ها ، لقب همشهری گرفته‌اند :

دکتر اقبال ـ منوچهر صفاری‌ـ مهندس ریاضی ـ سپهبد آزموده (که آذربایجانی نیستند)و دکتر حبیب‌دادفر (که آذربایجانی است). اما اینکه چه‌شده است‌که تبریزی هبه یك آذربایجانی لقب «همشهری خوب» داده‌اند اینست که‌گویا دکتر دادفر، که خود اهل مراغه است، موفق شده است ۵ میلیون تومان طلب شهرداری تبریز را از دولت وصول کند. خدا بدهد قوت !

نشان طلای ژاپن برای یك‌دختر ایرانی

ماهرخ وحیدنیا دختر ۱۲ ساله ایرانی که آثار نقاشی وی در هفتمین نمایشگاه نقاشی بین‌المللی کودکان که از طرف یونسکو در ژاپن برپا گردید بنمایش گذاشته شده‌بود‌ـ از دولت ژاپن «نشان طلا» گرفت .

مادر ماهرخ دختر مرحوم رضا خرازی است و پدرش‌دکتر سیف‌الله وحیدنیا مدیر مجله وحید است که هر دو به هنر نقاشی علاقه دارند و چندی قبل نمایشگاهی از عکس نخست‌ـ وزیران کشور از صدر مشروطیت تاکنون که بوسیله یکی از هنرمندان نقاشی شده است در خانه‌اش برپا داشت .

پرش با اسب جام بین المللی آریامهر

تاریخ برگزاری: ۱۰-۱۱-۱۲-۱۳ آبانماه ۲۵۳۶
محل برگزاری: استادیوم دوازده هزارنفری آریامهر
ساعت برگزاری: ۱۰-۱۱-۱۲-۱۳ آبان ۵ بعدازظهر
محل فروش بلیط: کلیه شعب بانك عمران، هتل هیلتون، هتل شرایتون، شمینه باشگاه ورزشی شاهنشاهی، باشگاه پرسپولیس، استادیوم امجدیه، انجمن سلطنتی اسب، درواردی .
باهمکاری: شرکت سهامی نوسازی وعمران تهران
روزنامه کیهان، بانك صنایع ایران و OMEGA

مژده به علاقمندان سیرك:
درفواصل مسابقات پرش بااسب شماشاهد نمایش قسمتی از بزرگترین سیرك اروپا موبرا اورفی خواهیدبود.

محل فروش بلیط مسابقات پرش با اسب جام بین المللی آریامهر
درشعب بانك عمران:

۱ـ شعبه تجریش
۲ـ شعبه قلهك
۳ـ شعبه پرسپولیس
۴ـ شعبه مزین الدوله
۵ـ شعبه مجیدیه
۶ـ شعبه داتشگاه
۷ـ شعبه شهناز
۸ـ شعبه شاهرضا
۹ـ شعبه روزولت
۱۰ـ شعبه ۲۴ اسفند
۱۱ـ شعبه نیروی هوائی
۱۲ـ شعبه کندی
۱۳ـ شعبه باشگاه شاهنشاهی
۱۴ـ شعبه هیلتون
۱۵ـ شعبه آریا شرایتون
۱۶ـ شعبه عباس آباد
۱۷ـ شعبه مرکزی
۱۸ـ شعبه بنیاد پهلوی
۱۹ـ شعبه سپه
۲۰ـ شعبه سلطنت آباد
تجریش مقابل سینما آستارا
فلهك خیابان دولت
خیابان قدیم شمیران بولینگ پرسپولیس
سه راه تخت جمشید
خیابان مجیدیه جنب سینما شهرام
میدان شهناز
خیابان شاهرضا جنب سینما رویال
خیابان روزولت میدان ۲۵ شهریور
میدان ۲۴ اسفند اول خیابان امیرآباد
نیروی هوائی بالای فلکه دوم
میدان کندی
خیابان پهلوی باشگاه شاهنشاهی
هتل هیلتون
هتل آریا شرایتون
خیابان پهلوی سه‌راه عباس آباد
خیابان اسلامبول
خیابان پهلوی روبروی سینما امپایر
خیابان سپه روبروی بیمارستان نجات
خیابان سلطنت آباد روبروی خیابان مرودشت

edding 1700
ماژیك آلمانی
ادینگ
مدرن
روان
بادوام
تنها ماژیکی که میدکن آن قابل تعویض است.

روزهای شنبه دنیای ورزش

افتتاح شعبه دیگری از شهر و روستا

در اجرای منویات رهبر خردمند و اندیشمند ایران . و بمنظور کمك بایجاد رفاه و آسایش بیشتر همگان و پیشرفت برنامه دولت مبنی بر مبارزه باگرانفروشی و تثبیت وتعدیل قیمت‌ها روز چهارم آبان مصادف با مولودمسعودشاهنشاه آریامهر شعبه‌سازمان تعاون مصرف‌شهر وروستا با تجهیزات کامل بوسیله استاندار سیستان و بلوچستان باحضور عده کثیری ازوجوه اهالی محل در زمینی بمساحت سه هزار و پانصد متر مربع در شهرزاهدان افتتاح شدوقدم‌موثردیگری در راه مبارزه با گرانی‌و گرانفروشی و جلوگیری از احتکار و سودجوئی برداشته شد.

دوره کارآموزی تکنیسین هواپیما
شرکت صنایع هواپیمائی ایران

گروهی فارغ‌التحصیل هنرستان‌صنعتی را با توجه به‌شرائط ذیل بهمکاری دعوت مینماید ، تاپس‌ازطی‌آموزش یکساله‌و موفقیت‌درآموزشهای نهائی عهده‌دار مسئولیتهای مورد نظر گردند:

۱ـ فارغ‌التحصیل هنرستان صنعتی در رشته (اتومکانیك)
۲ـ داشتن گواهی پایان‌خدمت‌یا برگه قانونی، باستثنای معافیت پزشکی .
۳ـ حداکثر سن ۲۵ سال .
۴ـ عدم تعهد در سازمانهای دولتی ووابسته به دولت .
۵ـ متدین‌به‌یکی‌از ادیان (مسلمان ـ زرتشتی‌ـ کلیمی ـ مسیحی)

خواهشمند است جهت کسب اطلاع به‌کارگزینی شرکت واقع در خیابان پهلوی جنوب پارك‌ساعی شماره ۱۰۹۱ مراجعه نمایند .

آگهی تمدید ممنوعیت حفر چاه عمیق

پیرو آگهی شماره ۲۵۰ر۱۳۵۲۶ر۳۱۶۵۸ مورخ ۲ر۱۱ر۳۳ بدینوسیله باطلاع‌عموم‌میرساند ادامه ممنوعیت حفر چاه عمیق و نیمه عمیق و احداث قنات درمنطقه شهرستان مشهد تاتاریخ ۳۰ر۱۰ر۳۸ تمدید میگردد . م‌الف ۱۶۹۸۲
وزیر نیرو

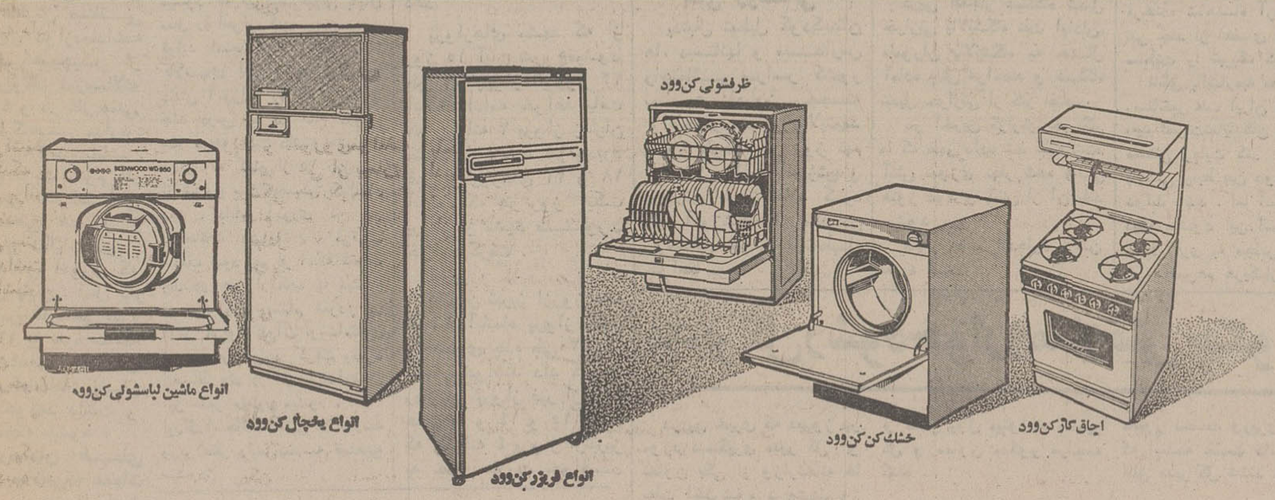

سری هم آهنگ لوازم خانگی کن‌وود مخصوص زندگی آپارتمانی

انواع یخچال ـ فریزر ـ ماشین لباسشوئی ـ اجاق گاز ـ خشك کن و ظرفشوئی کن‌وود درظرفیت های مختلف متناسب با نیاز هرخانواده.

با انتخاب سری هم آهنگ لوازم خانگی کن‌وود ازبرنامهٔ هم آهنگ : سرویس ـ تعویض قطعات ونظارت مستمر به همه وسایل خانگی یکجا استفاده کنید این برنامه سالهاست که درکشورهای بزرگ صنعتی و در زندگی آپارتمانی با موفقیت اجرا میشود .

KENWOOD

شرکت نمود (سهامی‌خاص) نماینده انحصاری کن‌وود انگلستان درایران
قسمت بازرگانی و نمایشگاه : خیابان تخت جمشید ـ ساختمان بلو
تلفن های ۱۸ تا ۲۰ـ ۸۳۲۰۱۷ تا ۷ـ ۸۳۳۰۰۵ تا ۹ـ ۸۳۸۰۷۶ـ ۸۳۶۷۷۹
قسمت سرویس : خیابان سوم اسفند ـ شماره ۴۴ ـ تلفنهای ۱۵ تا ۳۰۹۱۱

شرایط قبولی دانش آموزان در نظام جدید آموزشی

آئین نامه امتحانات دوره متوسطه در نظام جدیدآموزش وپرورش منتشر شد.

در هر سال تحصیلی پیشرفت تحصیلی دانش آموزان دوره متوسطه بصورت مستمر از طریق پرسشهای کتبی و شفاهی یاعملی ارزشیابی‌میشود ونتیجه این ارزشیابی‌ها در هر درس بصورت سه نوبت امتحانی بشرح زیر تعیین و بدفتر دبیرستان تحویل میگردد.

نمرات ارزشیابی‌های سه‌ماه اول و سه ماه دوم هر سال تحصیلی در هر درس بوسیله دبیر مربوطه برمبنای پرسش های امتحانات ضمن سال تعیین میشود و هر یک از آنها حداکثر ۱۰ روز پس از خاتمه امتحانات بعنوان نمرات‌امتحان یک نوبت از سال تحصیلی‌بدفتر مدرسه تحویل شود. درپایان سال تحصیلی در کلاسهای‌اول ودوم و سوم طبق برنامه‌معین وباهمکاری مشترک دبیران وزیرنظر رئیس مدرسه ازتمام مواد برنامه امتحان بعمل‌میاید وبراساس این امتحان در هر درس یک نمره بعنوان نمره امتحانی نوبت سوم به هر دانش‌آموز داده میشود.

امتحان سال تحصیلی در کلاس چهارم بعنوان امتحان نهائی دوره متوسطه زیر نظر ادارات آموزش و پرورش و بوسیله هیئت ممتحن معین و براساس دستور عملی که هر سال از سوی وزارت آموزش وپرورش از طریق اداره کل امتحانات ابلاغ خواهد شد انجام میشود.

در هریک‌از نوبتهای‌امتحانی یک نمره بعنوان نمره‌فعالیتهای آزمایشگاهی به هر دانش‌آموز داده میشود.

همچنین، در هر یک نوبت امتحانی به هر دانش آموز براساس وضع رفتار ومراقبت ونظم در حضور و غیاب یک نمره انضباط از طرف رئیس مدرسه‌داده‌میشود نمره‌انضباط فقط در محاسبه معدل کل منظور خواهد شد و در امتحانات نهائی بصورت نمره مستقل در گواهینامه پایان سال تحصیلی متوسطه درج میشود.

در کلاسهای اول و دوم و سوم‌هر سال تحصیلی برای هر دانش آموز در هر درس مجموع نمرات امتحانی نوبت های اول ودوم و دو برابر نمره امتحان نوبت سوم‌بعنوان نمره سالانه آن درس منظور خواهد شد.

معدل کل هر دانش‌آموز در هر کلاس عبارت از مجموعه نمرات سالانه همه دروس آن کلاس بخش بر چهار برابر تعداد آنها خواهد شد.

در دفترامتحانات مدرسه و در کارنامه تحصیلی هر دانش آموز برای هردرس نمرات نوبت اول و دوم‌و دوبرابر نمره امتحانات پایان سال و نمره سالانه در ستونهای جداگانه ثبت میشود.

شرایط قبولی

پس از برگزاری امتحانات پایان سال تحصیلی کلاسهای اول و دوم و سوم دانش آموزی قبول شناخته میشود که معدل‌کل او کمتر از ده نباشد ودر امتحان نوبت سوم در هیچ یک از دروس مربوط بدون درنظر گرفتن ضریب دونمره کمتر از ده و در کار های عملی دروس کارگاهی مدارس صنعتی نمره کمتراز دوازده‌نداشته باشد و در هیچیک از دروس مربوط نمره‌سالانه کمتر از ۴۰ و در کار عملی دروس کارگاهی مدارس صنعتی‌کمتراز ۴۸ نداشته‌باشد

امتحان نوبت سوم کار عملی دروس کارگاهی مدارس صنعتی قبل از امتحان پایان سال‌انجام‌می‌شود و دانش آموزی که در امتحان پایان سال کار عملی دروس کارگاهی نمره کمتر از ۱۲ یا نمره سالانه کمتر از ۴۸داشته باشدحق شرکت در امتحانات پایان سال را نخواهد داشت و مردود شناخته میشود.

در دبیرستان های کشاورزی مناطقی‌که عملیات کشاورزی باید در فصل تابستان انجام شود اعلام نتیجه امتحان از لحاظ قبولی دانش‌آموزان ابتداء بعد از برگزاری امتحان عملیات موکول خواهد شد هرگاه در پایان سال تحصیلی معدل‌کل‌سالانه‌دانش آموزی به ده برسد ولی نمره امتحان نوبت سوم و یا نمره سالانه او در یک‌یا چند درس به حدنصاب قبولی نرسیده باشد در شهریور ماه باید درامتحان آن درس یا دروس شرکت کند و برای قبولی باید در درس مربوط حداقل نمره ده و در کار عملی دروس کارگاهی حداقل نمره ۱۲ بگیرد.

دانش آموزی که در پایان سال تحصیلی معدل کل کمتر از ده داشته‌باشد حق شرکت در امتحانات شهریور ماه را ندارد و مردود شناخته میشود.

امتحانات شهریور ماه هردانش آموز بایددرهمان مدرسه‌ای که امتحانات پایان سال تحصیلی را گذرانده است برگزار شود مگر آنکه تغییر محل‌اقامت ولی او بشهرستان های‌دیگر برای اداره آموزش و پرورش محل‌محرز باشد. پس از برگزاری امتحانات نوبت سوم یا شهریور ماه دانش آموزی‌که با معدل‌کل ده و بیش از آن دریک‌درس یا با معدل کل ۱۲ وبیش‌ازآن در دورس نمره کمتر از نصاب قبولی داشته باشد با تصویب شورای دبیران و بدون اضافه کردن نمره‌ای به نمرات آن دروس قبول شناخته میشود و استفاده وی از مفاد این ماده در دفتر امتحانات و در کارنامه تحصیلی او ثبت میشود کار عملی دروس کارگاهی فنی از مشمول این ماده مستثنی است هر دانش آموز در امتحانات داخلی سه سال اول تحصیلات متوسطه در هر درس فقط‌یکبار از مفاد این ماده میتواند‌استفاده کند. هرگاه دانش آموزی بعلت غیبت موجه به‌تشخیص رئیس مدرسه در هریک یاچند درس یا در تمام دروس نمره نوبت اول یا دوم سال‌تحصیلی را نداشته باشد نمره امتحان نوبت بعدی آن درس یادروس وی بجای نمره امتحانی که غیبت داشته است منظورخواهد شد.

امتحانات شهریور ماه

دانش آموزی که در یك یا چند درس در دو نوبت از امتحانات سه‌گانه ضمن سال بعلت غیبت موجه نمره نداشته باشد دردروس مزبوردرامتحانات شهریور ماه باید شرکت کند و نتیجه امتحان شهریور ماه ایندسته از دانش آموزان براساس نمرات آن نوبت ضمن سال که نمره امتحانی داشته باشد ونمره‌های امتحان‌شهریور تعیین خواهد شد.

در امتحان شهریور ماه در هیچیك از دروس‌نبایدنمره‌کمتر از ده و در امتحان کار عملی دروس کارگاهی نمره کمتر از ۱۲ باشد و با احتساب نمره امتحان شهریوربجای‌نمره‌امتحان دونوبتی که در هر درس نمره نداشته است معدل کل‌او‌کمتر از ده نباشد دانش آموزی که در سه نوبت امتحان ضمن‌سال در یك‌یا چند درس نمره‌نداشته باشد نمره سالانه وی در آن دروس صفر منظور میشود دانش آموزی که‌در امتحان پایان‌سال تحصیلی کلاسهای اول و دوم و سوم در یك یا چند درس یا در تمام دروس غیبت داشته‌باشد باید در شهریور ماه دروس مزبور را امتحان بدهد. در اعلام نتیجه امتحان چنین دانش آموزی نمره‌امتحان شهریورماه دروس که بعلت غیبت موجه بشهریور موکول شده‌اند در احتساب نمره سالانه و معدل کل بجای نمره و خرداد منظور میشود ودر صورتی قبول‌شناخته میشود که شرایط قبولی پایان سال را احراز کند. مدرسه‌می تواند امتحانات شهریور ماه کلاسهای اول و دوم و سوم دانش آموزانی را که دریك یا چند درس یا در تمام دروس عذر موجه غیبت داشته باشنددر مدتی که کمتر از ۱۵ روز پس از شروع سال‌تحصیلی بعدانجام دهد. دانش آموزی که در امتحانات دبیرستان مرتکب تخلف شود اعم از آنکه تخلف وی در حین ارتکاب یا بهنگام تصحیح ورقه مسلم شود در درس مربوط درآن نوبت‌امتحان نمره صفر خواهد گرفت ونمره انضباط وی در آن نوبت‌امتحان نیز صفر منظور میشود.

اوراق امتحانات کتبی در مدرسه وزیر نظر رئیس‌مدرسه تصحیح میشود.

اهداء نشان

بفرمان شاهنشاه آریامهر و بپاس خدمات انجام شده‌آقای عطاء فریدیان دبیر کل بانک مرکزی ایران بدریافت‌یک‌قطعه نشان درجه ٤ همایون و آقای علی اصغر آقا عسگر کاشانی رئیس اداره‌معاملات ریالی‌بانک مرکزی ایران‌بدریافت‌یک قطعه نشان درجه۳ تاج مفتخرشدند.

تاریخ وساعت پرواز زائران حج

تاریخ و ساعت پرواز زائران حج امروز اعلام شد و اولین پرواز گروههای حج‌بـه‌عربستان سعودی در روز ۱۰ آبان ماه انجام می‌شود.

بهمین مناسبت‌نیزروزسه‌شنبه ۱۰ آبان‌ماه جاری مراسم‌شروع پروازهای حج در محل ترمینال شماره یك فرودگاه مهرآباد با حضور محمود کاشفی وزیر مشاور، علی‌فرشچی‌معاون‌نخست‌وزیر وسرپرست سازمان اوقاف و سپهبد علی محمدخادمی‌رئیس هیات‌مدیره‌ومدیرعامل‌هواپیمائی ملی ایران (هما) برگزار می‌شود.

امروز برنامه پرواز زائران حج از تهران و شهرستانهای‌مشهد- شیراز- تبریز و آبادان از سوی هواپیمائی‌ملی ایران‌به‌شرح زیر مشخص و اعلام شد:

تهران

شروع پروازهای تهران سه‌شنبه دهم آبانماه خواهد بود که تا روز ۲٤ آبانماه طی ۳٦ پرواز انجام‌خواهد شد.

از تهران روزی ۲ پرواز انجام می‌پذیرد غیر از روز های سه‌شنبه دهم آبانماه که ۳ پرواز، دوازدهم آبانماه ۵ پرواز و سیزدهم آبانماه ٤ پرواز و روز چهاردهم آبانماه ۳ پرواز از تهران به جده انجام می‌پذیرد.

اولین‌پرواز زائران‌تهران روز دهم آبانماه ساعت ۹ صبح از تهران به جده و دومین پرواز ۹٫۵ صبح و سومین پرواز روزسه‌شنبه دهم آبانماه ساعت۱۹صورت می‌گیرد.

مشهد

پرواز مشهد - جده از روز ۱۵ آبانماه آغازخواهد شد در این روز هواپیمای ۷۰۷ «هما» اولین پرواز خود را ساعت ۷٫٤۵ دقیقه صبح و دومین پرواز خود را در ساعت ۱۸ و سی‌دقیقه از مشهد به جده انجام می دهد.

پروازهای مشهد که از روز ۱۵ آبان شروع‌میشود طی ۱٦ پرواز تا روز ۲۳ آبانماه ادامه خواهد یافت که روزانه ۲ پرواز زائران مشهد را به جده خواهدبرد غیر از روزهای ۲۲ و ۱۸ آبانماه که هر روز یک پرواز از مشهد صورت خواهد گرفت.

تبریز

زائران تبریز ازروز دهم تا ۱٦ آبانماه پرواز خود را بسوی جده طی۲۰پرواز انجام خواهند داد که هر روز دو پرواز غیر از روز های ۱۳ و ۱٤ و ۱۵آبانماه که روزانه ٤ پرواز ازتبریز به جده صورت خواهد گرفت.

پروازهای دهم آبانماه تبریز، درساعت ۱۰٫۵صبح و ۱۵ بعدازظهر صورت خواهد گرفت.

شیراز

اولین‌پرواز زائران‌شیراز بهجده روز ۱٦ آبان‌شروع و تا۲۲ آبانماه باروزی ۲ پرواز ادامه خواهد یافت. پرواز از روز اول زائران شیراز در ساعت ٦٫۱۵صبح و ۱۳٫٤۵ بعدازظهر صورت خواهد گرفت.

آبادان

پرواز زائران آبادان از روز ۱۸ آبانماه شروع و طی ۱۲پروازروز ۲۲آبانماه می‌یابد. پرواز روز اول زائران آبادان در ساعت ۸ صبح و ۱۵٫٤۵ بعدازظهر صورت میگیرد وروزانه ۲ پرواز انجام خواهد گرفت.

تهرانیها در تدارك نفت

سرمای ناگهانی اخیربسیاری از کسانی را که تدارک زمستان را ندیده بودند غافلگیر کرد. ازجمله بخاری ونفت یکباره مشتری‌فراوان پیدا کرد. عکس بالا صف «بیت»، بدست‌ها را نشان می دهد که منتظر نوبت برای دریافت نفت هستند.گزارش هایی هم وجود داشت که بعضی فروشگاه ها نفت نداشتند.

یک‌مقام سازمان پخش‌شرکت ملی نفت ایران در این‌مورد توضیح داد که مصرف هر روز تهران قبل از سرمای اخیر ۲تا ۲٫۵ میلیون لیتر بود درصورتیکه مصرف دیروز به ۵٫۵ میلیون لیتر رسید. البته‌این‌رقم دراواسط زمستان‌به‌روزی ۱۰ میلیون لیتر هم خواهد رسید. نفت بقدر کافی درتهران وجود دارد اما عوامل مختلفی در تامین سریع مصرف نفت در سرمای چند روز قبل نقش منفی داشته است. اول‌حمل آن‌در ترافیک سنگین روزکه گاهی‌مدت‌آن به ٤ تا۵ساعت طول می کشید. بهمین‌جهت اینک قسمت اعظم نفت‌رسانی در تهران شب هنگام انجام می گیرد.

همین وضع سبب شد که‌در مصرف فوق‌العاده روز های اخیر مخازن بعضی‌فروشگاه ها چند ساعتی‌خالی بماند.

عامل‌دوم بی‌توجهی‌صاحبان بعضی فروشگاهها بود که بموقع برای‌دریافت نفت‌اقدام نکردند و درنتیجه ساعتهائی از روز را بدون‌نفت ماندند. عامل سوم که شایدمهمترین آن باشد این بوده که‌عده‌ای از توزیع کنندگان نفت در داخل کوچه‌ها برای دریافت پول بیشتر از رساندن نفت بخانه‌ها کوتاهی کرده‌اند که در نتیجه تعدادی از خانه‌ها بدون نفت ماندند و مجبور شدند که بفروشگاهها‌رجوع کنند و درمقابل فروشندگیها صف طولانی درست شود.

این مقام افزود گزارشی‌که ماداریم نشان میدهد که‌بعلت عوامل فوق‌الذکردرچند روز گذشته‌بعضی فروشگاهها‌چند ساعتی از روز را بدون نفت بودند اما‌این مشکل باسرعت حل شد و در ظرف امروز و فردا کمبود های ناشی‌از غافلگیری سرما بکلی از بین خواهد رفت.

مدیر کل سازمان آب تهران عوض شد

مدیر عامل سازمان آب‌تهران (مهندس اشرف شاهقلی) تغییر کرد وبدستور وزیر نیرو امیر سعید حجازی معاون امور توسعه آب این وزارتخانه با حفظ سمت موقتا سرپرستی سازمان آب تهران را بعهده گرفت.

سرپرست سازمان آب تهران در گفتگوئی‌با روزنامه‌اطلاعات اظهار داشت:بررسی ورسیدگی بتمام طرحهای مربوط به توسعه وایجاد منابع آب‌برای شهر تهران طی چند روزاخیر شروع شده و کوشش‌میشود تا در آینده قطع آب بعلت‌گل آلود بودن آب در مخازن پیش نیاید.

وی اضافه کرد: اقدامات تازه‌ای نیز در جهت آماده ساختن طرحهای بهره‌برداری‌از منابع آب مانند سدهای‌اطراف تهران و طرح گسترش ظرفیت تصفیه آب تصفیه خانه‌های آب در تهران آغاز شده است.

گفته میشود علاوه برتغییر مدیر عامل سازمان آب تهران، چندتن از مدیران عامل آب شهرستانها نیز تغییر کرده و یا در یکی دوروز آینده‌تغییر میکنند.

تغییراتی که تاکنون صورت گرفته است، در سطح مدیران عامل سازمان آب تهران، بندر عباس و آذربایجان بوده و تغییرات آتی مربوط بسایر شهرستانها خواهد بود.

امروز گفته شد. تغییرات اخیر بی‌ارتباط با قطع آب هفته گذشته در تهران نبوده است.

اختیارات آموزش و پرورش تهران به نواحی ۱۹ گانه واگذار شد

مدیر کل آموزش وپرورش تهران تغییر کرد

مهدی صفارپور مدیر کل آموزش و پرورش تهران به سمت مدیر کل آموزش و پرورش خراسان منصوب شد وبجای‌وی فاضل فولادی‌مدیر کل کتابهای درسی بعنوان‌مدیر کل آموزش و پرورش تهران برگزیده شد.

صفارپور طی مدت یازده‌ماه خدمت خود بعنوان مدیر کل آموزش و پرورش تهران مقدمات تعویض اختیار کامل‌به نواحی نوزده‌گانه آموزش تهران را فراهم ساخت.

یک مقام آگاه در این مورد گفت: باتوجه به اهمیتی که استان‌خراسان ازنظر آموزش وپرورش دارد ولزوم اجرای پاره‌ای از برنامه های جدید صفارپور به این سمت برگزیده شده است.

همین مقام‌افزود: از امروز کلیه اختیارات اجرائی اداره کل آموزش وپرورش تهران به نواحی نوزده گانه شهر واگذار گردید واز این پس اداره کل آموزش و پرورش تهران نقش ستادی نظارت و هم‌آهنگ کننده‌را بعهده‌خواهد داشت.

در مراسمی که از سوی وزیر آموزش و پرورش و علوم صبح دیروز برگزار گردید ضمن تجلیل از خدمات صفارپور مدیر کل پیشین آموزش و پرورش تهران فاضل‌فولادی‌مدیرکل‌کتابهای درسی بعنوان مدیر کل جدید آموزش و پرورش تهران معرفی گردید.

منابع آگاه یادآور شدندکه فاضل‌فولادی [illegible]ری‌برنامه‌عدم تمرکز است و کمیسیونی که زیر نظر دکتر تهرانی معاون اداری ومالی اجرای این‌طرح را آماده کرده بود بمرحله اجرا می گذارد.

اداره کل آموزش وپرورش تهران که اکنون ۳۰۰ کارمند در آن انجام وظیفه می کنند در مدت حداکثر ٤ هفته آینده اختیارات خودرا به نواحی اموزشی میسپارد و در آینده به اداره‌ای برای نظارت و هم آهنگی تبدیل خواهد شد. کارمندان این اداره نیز بجز عده محدودی‌به‌نواحی‌آموزش وپرورش منتقل میگردند.

خبرهای کوتاه

تلگرام تبریک

از جانب شاهنشاه آریامهر بمناسبت‌سالگرد اعلام‌جمهوری ترکیه پیام شادباشی برای حضرت رئیس جمهوری آن کشور باین شرح مخابره‌شد:

حضرت فخری کوروتورک رئیس جمهوری‌ترکیه ـ آنکارا.

برای من موجب کمال خوشوقتی است که بمناسبت سالگرد اعلام جمهوری ترکیه صمیمانه ترین تبریکات همراه‌با بهترین آرزو های قلبی‌خویش را برای سلامت و سعادت شخص آن حضرت و رفاه روز افزون ملت‌برادر ترکیه‌که با ملت ایران دارای علائق نزدیک هم پیمانی و دوستی میباشد ابراز دارم.

محمد رضا پهلوی

عطیه ملوکانه به جامعه مسلمین افریقا

عطیه شاهنشاه آریامهر به جامعه مسلمین افریقا از طرف سفیر ایران در کنیا به معاون دبیر کل جامعه مسلمین افریقا تسلیم شد.

معاون دبیر کل‌جامعه‌مسلمین افریقا هنگام دریافت کلید «لندرور» مرحمتی شاهنشاه آریامهر ضمن سپاسگزاری از مراحم رهبر ایران اعتقاد راسخ شاهنشاه رابه مبانی‌دین مقدس اسلام مورد تجلیل قرار داد و گفت شاهنشاه‌ایران همواره راهنما و پشتیبان مسلمانان بوده‌اند و از این که این بار نیز مسلمانان کنیا از حمایت شاهنشاه برخوردار شده‌اند به خود می‌بالند.

نخست‌وزیر در ضیافت روزملی ترکیه

دیروز آقای رحمی گمرک‌چی اوغلو سفیر ترکیه در دربار شاهنشاهی بمناسبت روز ملی ترکیه ضیافتی عصرانه درمحل اقامت خویش داد که در آن جمشید آموزگار نخست وزیر شرکت داشت روز چهارم‌آبان آقای هوشنگ باتمانقلیچ سفیر ایران در ترکیه نیز ضیافتی بمناسبت سالروز تولدشاهنشاه آریامهر در انکارا دادکه درآن سلیمان دمیرل نخست وزیر ترکیه‌درآن شرکت‌کرد.

ملاقات با دکتر اقبال

ساعت ۹ بامداد امروز رئیس شرکت نفت برزیل (پتروبراس) با آقای دکتر اقبال رئیس هیات مدیره و مدیر عامل شرکت ملی نفت ایران ملاقات و گفتگو کرد.

معاون‌سازمان ثبت‌اسناد

از طرف غلامرضاکیانپور وزیر دادگستری آقای علی اصغر فامیلی بسمت معاون اول سازمان ثبت اسناد و املاک کشور منصوب شد.

علی اصغر فامیلی قبلا رئیس شعبه دادگاه بخش و رئیس شعبه دادگاه شهرستان تهران، رئیس شعبه اول دادگاه۱۰ استان مرکز، رئیس شعبه اول دادگاه تجدیدنظر املاک واگذاری‌و دادیار دیوانعالی کشور بود.

شرفیابی بحضور شهبانو

علیاحضرت شهبانو دیروز آقایان دی اگوستینی ودانته از موسسه انتشاراتی دی - اگوستینی را در کاخ نیاوران بحضور پذیرفتند.

در این شرفیابی کتاب‌آینده فلات ایران، که تحت نظر رئیس جمهوری ایتالیا و بمناسبت پنجاهمین سال شاهنشاهی پهلوی تهیه شده‌و به امضای رئیس جمهوری ایتالیا نیز رسیده است به پیشگاه علیاحضرت شهبانو تقدیم شد.

علیاحضرت شهبانو هنگام قبول این کتاب از انتشار آن که تصویر کاملی از گذشته‌و حال و آینده ایران را نشان میدهد ابرازخرسندی فرمودند.

شرفیابی دانشمندان

علیاحضرت شهبانوی ایران عصر دیروز هیئت دانشمندان ایرانی و خارجی شرکت کننده در نخستین سمپوزیوم بین‌المللی مطالعه فرهنگ‌ها را در کاخ نیاوران به حضور پذیرفتند

دفتر امضاء

بمناسبت زادروز والاحضرت همایون رضا پهلوی ولایتعهد ایران روز دوشنبه نهم آبان ماه ۲۵۳٦ از ساعات ۱۰ الی ۱۲و ازساعت۱٦الی ۱۸ دفتری در کاخ گلستان جهت امضاء مفتوح خواهد بود.

جشن جوانان

در حضور والاگهر شهریار پهلبد بمناسبت هفته جوانان، اعضای سازمان جوانان شیروخورشید سرخ ایران بعد از ظهر دیروز جشنی در تالار فرهنگ تهران برپا کردند.

دراین مراسم که‌گروهی از اعضای سازمان و مسئولان آموزشی نواحی تهران حضور داشتند دانش آموزان نواحی ۱۷، ۱٤ ، ٦ و شمیران برنامه هائی اجرا کردند.

قطع ارتباط تلفنی

سخنگوی شرکت‌مخابرات ایران اعلام کرد از امروز بمدت‌چهارروز ارتباط تلفنی بین تهران و مسیر کرج‌قطع خواهد بود. قطع ارتباط تلفنی به سبب احداث‌اتوبان برای شهرک اکباتان و احداث پل هوائی در چهار کیلومتری جاده مخصوص کرج است.

این سخنگو افزودارتباط تلفنی بین تهران و کرج‌از طریق ماکروویو همچنان برقرار است.

زمین‌لرزه لاهیجان

لاهیجان - خبرنگاراطلاعات

ساعت ۳ و ٤۰ دقیقه بعدازظهر دیروز، زمین‌لرزه نسبتا شدیدی لاهیجان را تکان داد و باعث ترس و وحشت مردم گردید.

خوشبختانه زمین‌لرزه لاهیجان خسارتی به بار نیاورد. نیمساعت بعد از وقوع زلزله، ریزش باران تند در لاهیجان آغاز شدکه تا ظهر امروز همچنان‌ادامه داشت.

رسول پرویزی درگذشت

«رسول‌پرویزی» نویسنده طنزپرداز و نکته‌یاب معاصر دیروز بدنبال یک بیماری طولانی چشم از جهان‌فرو بست و دوستان و آشنایان آثارو نوشته‌های خود را اندوهگین کرد.

«رسول» در جامعه ادبی ایران و همچنین در قلمرو اندیشه و سیاست معاصر حضوری دائمی و آگاهانه داشت و شیوه نگارش و کلام‌صمیمانه او ونوشته‌هایش را از ویژگیهای برجسته‌ای برخوردار می‌ساخت که شهرت و اعتبار او را به عنوان یک نویسنده ایران‌دوست و ژرف‌بین و مردم‌خواه تضمین کرده بود.

پیوند او با مطبوعات و علاقه زایل نشدنی وی به ادبیات و کوششی که برای بیان حقایق و واقعیت‌ها‌از طریق نوشته و آثار داشت به او چهره‌ای روشن از یک وجدان بیدار میداد.

رسول پرویزی‌که‌سناتور فارس بود روز چهارشنبه ۲۷ مهرماه گذشته بدنبال عارضه مغزی به بیمارستان پارس منتقل شد. ابتدا یک پزشک فرانسوی متخصص مغز و اعصاب و بعد ازچند روز یک متخصص کبد از کشور فرانسه برای معالجه او به ایران آمدند و با همکاری پزشکان ایرانی برای نجات او به تلاش پرداختند اما معالجات موثر واقع نشد و سرانجام‌ساعت ۲٫۳۰ دقیقه‌بعدازظهر دیروز رخت از جهان برکشید.

درگذشت رسول پرویزی را به دوستان و علاقمندان آثارش تسلیت میگوئیم و خود را در این سوگ‌سهیم میدانیم.

یك مرد مسلح در کانادا ۲۵ نفررا گروگان گرفت

تورنتو- کانادا- رویتر- امروز یک مرد مسلح بیک بانک در تورنتو حمله کرد و ۲۵ نفر را گروگان‌گرفت. این مرد قبل از حمله به بانک با دوستش بیک‌مغازه حمله کرده بودند که توسط پلیس شناخته شدند.

دوست این مرد توسط پلیس دستگیر شد و این‌مرد که «پلویرتانن» نام دارد به بانک حمله کرد.

«پل» تهدید کرده استکه اگر فورا او و دوستش از تعقیب پلیس معاف نشوند ۲۵ گروگان را خواهد کشت.

درجلسه امروز مجلس شورای‌ملی گفته‌شد

دولت وحزب نظریات تند نمایندگان رانمی پسندند

در جلسه علنی امروز مجلس شورای ملی که ساعت ۹بامداد بریاست آقای مهندس عبداله ریاضی تشکیل‌گردید شوراول لوایح: حفظ مدیریت شرکت های مشمول قانون گسترش مالکیت واحد های تولیدی - فروش‌سهام‌بانک های‌تخصصی بمردم، افزایش سهمیه ایران در صندوق بین‌المللی پول نیز مطرح وپس از بررسی‌تصویب شد.

نظرات نمایندگان

● دکترسواد کوهی(نماینده شاهی) در سخنان پیش از دستور خود پس از اشاره به آبان ماه‌وماه سرورو شادمانی برای ملت ایران سالروزمیلاد فرخنده شاهنشاه آریامهر و تنی چند از اعضای خاندان سلطنت را تبریک گفت.

ناطق باشاره‌به فعالیت‌حزب رستاخیز ملت ایران گفت‌دولت باید نظرات‌نمایندگان رادرامور مملکتی رعایت کند و حزب بایستی رابط بین دومجلس و دولت باشد. اما آنچه درعمل دیده میشود این استکه‌حزب اصلا کاری به مجلس ندارد. در مجلس‌هم هریک‌ازنمایندگان برای پیشرفت مملکت، عقایدو نظریات شخصی خود رابیان میکند و دولت هم اگر نظریات نمایندگان تند باشد آنرا نمی پسندد.

● سالار جاف (نماینده پاوه و اورامانات) خواستار کنترل بیشتر اطاق اصناف در کار کسبه شد و گفت دولت در مورد مسکن و زمین و اجاره بهااقدامات موثری‌انجام داد که باعث قدردانی است. پائین آوردن قیمت ها نویدی است برای هموطنان عزیز که در آینده نزدیک همه بتوانند صاحب مسکن شوند ویا لااقل اجاره بهای منطقی و معقول بپردازند.

بیمه شدگان

● دکتر عادلی رانکوهی (نماینده لاهیجان) طی‌سخنانی با اشاره به اعلامیه وزارت بهداری در مورد «وبا» گفت حق بود که وزارت بهداری‌و بهزیستی خیلی زود مردم رادر جریان امر میگذاشت تا مردم باتوجه به موجود بودن خطر وترس ابتلا - رعایت اصول بهداشت را نموده و تعداد مبتلایان برقم قابل توجه که خیلی بیشتر از رقم اعلام شده است نمیرسید.

★ تذکر دیگر ناطق درمورد درمان عمومی و بیمه شدگان بود که گفت هیچ بیماری‌بدون جهت حاضر به پرداخت وجه اضافی به پزشک یا بیمارستان نیست ولی تا بیمار بیمه شده پول کلان به‌پزشک یابیمارستان ندهد - نمی‌تواند درمان بشود. در مورد دارو- من قبول دارم که امور داروئی بسیار مغشوش است ولی این مسئله نمیتواند بطریق ندادن داروی نسخه بیمار حل شود چون مسئله درمان تنها مسئله دارو و اثر فارماکودینامیسکی دارونیست .بسیاری‌از داروها مشابه ندارد و قسمت بزرگی از فن درمان رعایت روان‌بیمار است که عهده آن دریافت‌دارو طبق نسخه پزشک معالج‌است. بهیچوجه صلاح نیست که‌نسخه تجویز شده یا قسمتی از آن به بیمار داده نشود و بیمه شده ناراضی وناراضی‌تر شود.

● دکتر محمد ستاری‌نماینده رشت در خصوص بیمه محصولات کشاورزی و عدم اجرای قانونی که در این مورد از تصویب پارلمان‌گذشت تذکراتی داد

محمود تقی‌زاده نماینده رشت ضمن تشریح نیازمندی های حوزه انتخابی خودازکرم ساقه‌خوار و آفت محصول کشاورزی و برنج منطقه گیلان سخن گفت و توجه مسئولان‌مربوط را به رفع این مشکل جلب نمود.

رشوه‌خواری

هنگام بررسی‌لایحه‌فروش سهام بانکهای تخصصی به مردم علی اصغر مظهری نماینده کرمان بااشاره به خبری که در مورد دریافت رشوه از طرف یک مدیرکل و معاونش در جرایدمنتشر شد گفت چرا نام این دوتن را که نوشته‌اند هنگام گرفتن رشوه‌دستگیر شده‌اند اعلام نمیکنید. این چه وحشتی استکه‌دولت‌دارد. آنهم از دو نفر رشوه‌خوار وقتی میگوئید دو نفررشوه خوار را هنگام وقوع جرم دستگیر کرده‌اید چرا آنها را معرفی نمیکنید

انفجار وحریق عظیم درپالایشگاه آبادان

سخنگوی شرکت ملی نفت اعلام کرد: ساعت ده و نیم بامداد امروز در دستگاه تبدیل حرارتی شماره ۹ پالایشگاه آبادان که یکی از واحد های قدیمی این پالایشگاه‌است‌بعلت نامعلومی در کوره آن انفجار رخ داده استاین‌انفجار‌بلافاصله باعث آتش سوزی و خرابی کارخانه گردید، خوشبختانه آتش مهار شدو موضوع برای تعیین علت تحت‌تعقیب است.

***

گزارش خبرنگار ما ازآبادان در مورد همین آتش سوزی حاکی است:

در آتش سوزی و انفجار پالایشگاه چند تن از کارکنان دستگاه تبدیل حرارتی پالایشگاه نفت آبادان، آسیب دیدند که در بخش‌های۹ و ۱۱ بیمارستان شرکت نفت آبادان، بستری شده‌اند.

انفجار باصدای وحشتناکی انجام گرفت. صدای آن، خرمشهر و آبادان را لرزاندو شیشه‌های دروپنجره چند ساختمان اطراف پالایشگاه را شکست.

برسر این دستگاه که صبح امروز منفجر شد ۱٤ کارگر و ۳ کارمند سرگرم کار بودند. باصدای انفجار، مردم آبادان، بویژه ساکنان خانه‌های بریم بوارده جنوبی به کوچه‌ها و خیابانها ریختند و در اطراف پالایشگاه نظاره‌گر شعله‌های آتش که تا ارتفاع دویست‌متر زبانه میکشید، شدند.

آماده باش پالایشگاه

درپی انفجار دستگاه تبدیل حرارتی پالایشگاه نفت ابادان، ماموران پالایشگاه به حال آماده باش درامدند و دستگاه تبدیل حرارتی از کار افتاد.

در آخرین گزارش خبرنگار ما که ظهر داده شد گفته شده آتش سوزی مهار شده ولی هنوز دود و آتش از آن بلند میشود.

هنوز علت انفجار روشن نشده است.

تعطیل فردا درآموزشگاه های روستائی

بدنبال تعطیل کودکستان ها، دبستانها و مدارس راهنمائی سراسر کشور بمناسبت زادروز خجسته والاحضرت‌همایون‌ولایتعهد وروز کودک در روز نهم آبان‌ماه وزارت آموزش و پرورش امروز اعلام کرد کلیه آموزشگاههای مقدماتی روستائی نیز فردا تعطیل خواهد بود.

مدیر کل رشوه‌خوار ومعاونش چگونه بدام افتادند

در پی خبری که دیروز در مورد دستگیری مدیر کل و معاون یکی از وزارتخانه ها بعلت اخذرشوه درج‌شدامروز خبرنگاران ماکسب اطلاع‌کردند که‌ایندو تن‌آقایان‌حسین واهب مدیر کل حسابرسی شرکت‌های سهامی زراعی و معاون وی پرویز شکوری هستند که‌متهم بد اخذ رشوه شده‌اند.

درباره اتهام این دو نفر و نحوه بدام افتادن آنها گفته شده است: مدیر کل ومعاون او، از مدتی قبل برای خرید تعدادی کامپیوتر جهت شرکت های‌سهامی زراعی‌وارد‌مذاکراتی شده بودند و از داوطلبان فروش کامپیوتر درخواست ۵۰۰ هزارتومان وجه‌نقدکرده بودند.

یکی از فروشندگان مهم کامپیوتر، موضوع را به نخست وزیر اطلاع داد و از نخست وزیری‌به‌خریدار اطلاع داده شده که برای انجام‌معامله و دادن پول میتوانند به‌مدیر کل و معاون مذکور مراجعه کنند.

قبل از مراجعه فروشندگان کامپیوتر، ماموران نخست‌وزیر اسکناس ها را شماره گذاری‌کردند تا مدرک کافی‌در مورد اثبات رشوه خواری مقامات مذکور در دست باشد.

صبح پنجشنبه هفته گذشته نمایندگان فروش کامپیوتر به دفتر مدیر کل حسابرسی‌شرکت های سهامی زراعی مراجعه کردند و در حالی که دو نفر مامور نخست وزیری درخارج اتاق کمین کرده بودند گفتگو های اولیه انجام گرفت‌ومبلغ ۱۲۰ هزار تومان‌به‌عنوان‌پیش پرداخت در اختیار مدیر کل و معاون وی قرار داده شد تا مقدمات معامله دستگاه های کامپیوتر با شرکت آنها انجام پذیرد.

درست چند لحظه پس از رد وبدل کردن پول، دو نفر مامور نخست وزیری درحالی که اسلحه بدست داشتندوارد اتاق مدیر کل شدند.

ورود ماموران اسلحه‌بدست توجه یکی از دو نفر از کارکنان اداره مذکور را که‌در راهرو بودند به خود جلب کرد و آنها که ماموران را نمی شناختند به تصور اینکه این دو نفر قصد جان مدیرکل را کرده‌اند، موضوع را به انتظامات وزارتخانه و ازآنجا فورا به ماموران انتظامی گزارش دادند.

دقایقی بعد در حالی که ماوران نخست‌وزیری‌درداخل اتاق مشغول انجام تشریفات بودندو صورتمجلس رشوه خواری را تهیه میکردند، ماموران انتظامی نیز به محل آمدند و پس از محاصره ساختمان شماره ۱۱ وزارت تعاون و امور روستا ها که در مقابل گلفروشی کریستال در خیابان پهلوی قرار دارد، چند نفری از آنها اسلحه‌بدست وارد اتاق شدند.

در لحظات نخست، دومامور نخست‌وزیرکارت های‌شناسائی خود را ارائه دادند واز ماموریت خود آنهارا مطلع ساختند، اما جالب این‌بودکه ماموران انتظامی نیز نمی - توانستند بسادگی ادعای ماموران رابپذیرندو این‌تصور برایشان وجود داشت که ممکن است کارت ها جعلی باشد .بناچاربا نخست وزیری تماس گرفتند و پس از روشن شدن موضوع ،مدیر کل و معاون وی همراه ماموران انتظامی، ازاداره خارج شدند وتحویل‌مقامات‌قانونی‌گردیدند.

تائید بازداشت

امروز کسب اطلاع شد که قرار بازداشت مدیر کل متهم و معاون وی ازطرف شعبه اول‌دادگاه دیوان‌کیفر تائید شد.

۱۳ نفر متهمان حمله به‌شهرداری ناحیه ٦ محکوم شدند

شعبه یک دادگاه جنائی مرکز پس از چهار روز رسیدگی به پرونده ۱٦ نفر متهمان حمله به شهرداری ناحیه شش و آتش زدن چند اتومبیل شهرداری رای خود را صادر کرد.

بموجب رای دادگاه که عصر دیروز پس از شش ساعت شور اعلام شد غلام عباس‌رضائی، مصطفی ملااکبری، محسن صفری‌و حسین فیض‌آبادی به‌دو سال زندان جنائی درجه دو، خلیل پیلهور، ابوالفضل عیسائی، علی‌اصغرعباسی، حیدر برآوردی و جلال خضری به یک سال زندان جنحه‌ای، امان‌الله ثقفی ۹ ماه زندان جنحه‌ای رضا صبوری، صفرعلی قاسمی‌و عباس کشه فراهانی به شش ماه زندان جنحه‌ای محکوم شدند.

دادگاه همچنین رحیم خزائی، حمید خزائی و سعید حسنی را از اتهام وارده تبرئه کرد.

این عده متهم بودند که در شهریور ماه امسال بدنبال جلوگیری شهرداری از ساختمان خانه در خارج از محدوده درمنطقه افسریه به‌ساختمان شهرداری حمله کرده و خساراتی ببار آوردند.

یک لایحه و یک سئوال همه درها بروی زمین بازها بسته میشود؟

مشاوران املاک، دستها را روی دست گذاشته‌اند، بسازو بفروش ها ناامید و نگران شده‌اند، مقاطعه کاران کوچک و بزرگ به هراس افتاده‌اند صاحبان زمین های بزرگ به تلاش و تکاپو افتاده‌اند، چرا که بهای زمین درچند روز اخیر بین ۲۰ تا ۵۰ درصد کاهش پیداکرده است و این کاهش مسلما درروزهای آینده هم ادامه خواهد یافت.

در این یک ماهه اخیر قیمت زمین و ساختمان تا ۴۰درصد پائین آمده، اما هنوز هم خریدار پیدا نمیشود.

دولت تصمیم گرفته است که قیمت زمین را تاحد معقول تقلیل بدهد و درنتیجه روی لایحه زمین بشدت تکیه می شود، تاجائی که آقای نخست وزیر درمصاحبه مطبوعاتی خود صراحتا میگوید: «درلایحه زمین، همه راههای فرار بسته است» اما راههای فرار، باهمه مطالعات و بررسی هایی که انجام شده، هنوز هم وجود دارد مگر آنکه درمجلسین، این راههای فرار بسته شود.

متخصصان مسائل مسکن میگویند درچند سال گذشته برای جلوگیری از افزایش بی رویه بهای زمین، اقدامات زیادی صورت گرفت که متاسفانه همه آنها بی نتیجه مانده و فقط آزاد ساختن قسمتی از مناطق خارج از محدوده، توانسته است بازار کاذب زمین را تا اندازه‌ای متوقف سازد، اما این توقف هم موقتی وزود گذر خواهد بود، بنابراین دولت باید بوسیله اقدامات زیربنایی، این بازار کاذب را تحت کنترل دراورد یکی از این راههای کنترل، تنظیم اخرین «لایحه زمین» است که بعبارتی، کامل ترین لوایح نیز هست.

اما دراین لایحه نیز مثل لوایح دیگر نواقصی دیده میشود که اگر هم اکنون مورد توجه قرار نگیرد نتیجه‌اش مثل لوایح گذشته خواهد بود.

معاملات نامرئی

اگر چه دراین لایحه بهای زمین را، براساس قیمت های منطقه‌ای تعیین کرده‌اند اما برای تعیین قیمتهای منطقه‌ای نیز هیچگونه ضابطه و معیاری درنظر نگرفته‌اند. دربعضی از موارد، قیمت های منطقه‌ای، معادل «قیمت روز» زمین تعیین شده درحالیکه «۲۵ درصد اضافه» آن، نرخ زمین را دراین مناطق بالا می برد. گروه دیگری از متخصصان مسائل مسکن معتقدند که این لایحه دست فروشنده و خریدار را برای انجام معاملات نامرئی و غیر قانونی بازگذاشته است چون لایحه صراحت دارد که اگر زمینی مازاد برقیمت رسمی، بفروش رود، دولت میتواند این زمین را با پرداخت نرخ مصوبه «تملک» کند اما برای جلوگیری از انجام این معاملات نامرئی راهی ارائه نشده و ضمانت اجرایی هم برای آن پیش بینی نکرده‌اند، بنابراین فروشنده و خریدار خیلی ساده میتوانند باانجام یک معامله صوری زمین های بزرگ و کوچک را بدیگری منتقل سازند، همچنانکه هم اکنون هم معمول است. فروشنده و خریدار خارج از محاضر و دفاتر اسناد رسمی، درباره پرداخت بهای زمین تبانی میکنند و اضافه نرخ را، جداگانه ردو بدل میکنند ولی درمحضر نرخ رسمی و شاید کمتر از آن را هم ملاک این نقل و انتقال قرار میدهند چرا که حداقل، ازپرداخت مالیات و عوارض بیشتر معاف خواهند بود. بنابراین باید دولت راهی برای جلوگیری ازاین معاملات صوری ارائه دهد و بطریقی از انجام آنها جلوگیری کند.

عده‌ای از صاحب نظران معتقدند که دولت باید دست مشاوران املاک و محاضر و دفاتر رسمی را از معاملات زمین کوتاه کند و کاراین خرید و فروش را راسا بعهده بگیرد.

این عده میگویند، وقتی که بموجب قانون اجاره خانه های خالی، شهرداری مکلف شده است تا سازمانی برای خانه یابی و اجاره آن بوجود آورد چه اشکالی دارد که فرضا وزارت مسکن و شهرسازی یایک سازمان دولتی دیگر، کار نقل و انتقال زمین را انجام دهد، بطوریکه فروشنده و خریدار نامریی و ناشناس باقی بمانند.

دراین حالت فروشنده. باید زمین و مشخصات آن را به سازمان دولتی ارائه دهد و خریدار هم که قبلا درخواست خرید زمین را به همین سازمان تقدیم و رسید اخذ کرده است به ترتیب نوبت، برای خرید این زمین اولویت خواهد داشت.

این شیوه موجب میشود که بهای زمین خود بخود کاهش یابد چون از یکطرف دلال وواسطه‌ای درکار نخواهد بود تابرای دریافت چند تومان بیشتر، بازار کاذب ایجاد کند و زمین را توی بورس بیندازد، ازطرف دیگر معامله مستقیما بین دونفر خریدار و فروشنده انجام نمیگیرد تایبم تبانی وجود داشته باشد.

گروه دیگری از متخصصان معتقدند که دولت تکلیف «زمین» یک بارو برای همیشه حل شود و دولت سیاست محکمتری را پیش گیرد

مطلعین میگویند:

۱ـ اگر لایحه بهمین ترتیب تصویب شود، زمین بازان میتوانند با معاملات صوری نظیر معاملاتی که اکنون برای فرار از پرداخت مالیات انجام میشود، مانع کاهش و تثبیت قیمت زمین شوند

۲ـ معلوم نیست کدام سازمان و با کدام روش معاملات زمین را کنترل میکند.

همچنانکه دولت این اجبار را ازهم اکنون پیش بینی کرده و درلایحه زمین از «تملک» سخن گفته است. وقتی که این اجبار و شدت عمل وجود دارد وقتی که همه سیاستهای ما درمورد زمین، نتیجه دلخواه نداشته است وقتی بورس بازان، دلالان و سود جویان راه فرار و گریز را در هر قانون و لایحه‌ای فورا پیدا کرده‌اند و قانون را بی اثر ساخته‌اند، چرا با اجرای یک سیاست محکم و استوار و قاطع به این بازی بورس زمین خاتمه نمیدهیم.

تملک بی نتیجه

در این لایحه، دولت گفته است در صورتیکه زمینی مازاد بر قیمت، معامله شود انرا تملک خواهد کرد تملک این زمین های کوچک چند صدمتری چه سودی خواهد داشت؟ چه مشکلی را درمان خواهد کرد؟ دولت این زمین ها را پس از «تملک» چه خواهد کرد؟ اگر منظور دولت ارائه این زمین ها برای احداث مسکن است، که این شیوه نمیتواند مشکل کمبود مسکن را حل کند، جز آنکه مشکلات دیگری از جمله کنترل داد و ستدها را پیدا کند.

بنابراین باید دولت با تصویب یک قانون جامع و کامل، ترتیبی بدهد که همه مشکلات ناشی از معاملات صوری، ایجاد بازارهای کاذب و مصنوعی، تملک و دردسرهای ناشی از فروش بعد از تملک و فعل و انفعالات غیر قانونی را برای همیشه حل کند. اصولا باید دانست که زمین به تنهایی «ارزش» ندارد بلکه عوامل دیگری هست که زمین را صاحب ارزش میسازد و قیمت آن را تعیین میکند در این عوامل هم نه صاحب زمین، بلکه دولت یا قشر دیگری از مردم دخالت دارند، آنهایی که دراطراف زمین خانه‌ای احداث کرده‌اند آنهایی که کوچه و خیابان را اسفالت کرده‌اند یا دولت که به این منطقه آب و برق رسانده است در صورتی که صاحب زمین برای افزایش قیمت زمین، هیچ کاری انجام نداده‌جز آنکه زمین را بلوکه کرده تا بهنگام مناسب، بفروش برساند، اینجا است که متخصصان مسائل مسکن معتقدند باید دولت برای کاهش قیمت زمین از هیچ اقدامی فروگذار نکند، همچنانکه لایحه اخیرش نیز این قیمت را دربعضی از مناطق تا ۵۰ درصد پائین آورده است.

کاهش قیمتها

صاحب بنگاه معاملات ملکی در خیابان بوعلی میگوید: «در این یک ماهه اخیر قیمت زمین و ساختمان تا ۴۰درصد پائین آمده، اما هنوز هم خریدار پیدا نمیشود.

تا چند ماه قبل ما وقت سرخاراندن نداشتیم و هر روز چند خانه و آپارتمان یا چند قطعه زمین را به سادگی معامله میکردیم، در صورتیکه حالا نه فروشنده‌ای مراجعه میکند و نه خریداری وجود دارد در عوض مراجعه مالکان خانه ها و آپارتمانها برای اجاره خانه ها فوق العاده زیاد شده، چون وقتی که خانه و آپارتمان آنها فروش نمیرود ناچار هستند که اجاره بدهند.

مدیر یک بنگاه معاملات ملکی در نارمک هم میگوید: این روزها کار ما فقط به «اجاره دادن» خلاصه شده چون در سه ماه اخیر حتی یک خانه یا آپارتمان را معامله نکرده‌ایم، در صورتیکه کار اجاره خانه های خالی کم کم رونق می شود.

مدیر بنگاه زمین های مهرشهر، به خبرنگار ما گفت:

قیمت زمین های مهرشهر نسبت به چهار ماه پیش ۳۰درصد پائین آمده است چون قبلا قطعات هزارمتری را ما متری ۳۵۰ تومان میفروختیم ولی حالا متری ۲۵۰ تومان هم خریدار ندارد، اصولا هنوز مردم منتظرند که باز هم قیمت ها پائین بیاید و مسلما در ماههای آینده همچنان پائین خواهد آمد.

جهانشاهی صاحب یکی از بنگاههای معاملاتی شمال شهر میگوید:

خرید و فروش آپارتمان و خانه هنوز راکد مانده و قیمت ها هم خیلی پائین آمده است چهار ماه قبل اگر آپارتمانی به قیمت ۷۵۰ هزار تومان بفروش میرساندیم حالا به قیمت ۵۸۰ هزار تومان هم خریدار ندارد.

قیمت اجاره بها خانه های خالی هم تنزل کرده است

مدیر بنگاه آپارتمان فروشی شرق شمیران میگوید:

چهار ماه است که هیچ معامله‌ای انجام نداده‌ام در حالیکه بیش از ۲۰۰ دستگاه آپارتمان برای فروش دارم، چهار ماه پیش خانه‌ای را که بمبلغ یک میلیون تومان می خریدند هم اکنون به قیمت ۶۰۰ هزار تومان هم نمیخرند، اتفاقا صبح با چند تن از همکارانمان تصمیم گرفتیم اگر وضع بهمین منوال پیش برود مغازه هایمان را به بقالی یا میوه فروشی تبدیل کنیم چه اشکالی دارد، روزگاری نوبت بنگاههای معاملات املاک بود، حالا درآمدها به فروشگاهها منتقل شده است.

قریشی مدیر بنگاه برادران نارمک میگوید: بازار معاملات بعد از فروردین راکد شده و تا کنون هم بیش از چهل درصد قیمت ها پائین آمده است، بسیاری از صاحبان خانه ها و یا آپارتمانها بدنبال مستاجر هستند چون خانه ها را که نمیتوانند خالی نگاهدارند بنابراین ناچار هستند که آن را اجاره بدهند اما بساز و بفروش ها که ناگهان با این وضع روبرو شده‌اند حاضر نیستند که حتی با تخفیف های جزئی هم خانه ها را بفروشند، چون هنوز امیدوارند که در روزهای آینده وضع تغییر کند.

شرکت کنندگان درمیزگرد اطلاعات
۱ ـ هوشنگ ناظمی: صاحب منصب قدیمی وزارت کشور
۲ ـ عباس اخباری نماینده مجلس شورایملی
۳ ـ دکتر قدرت الله واحدی صاحب منصب قدیمی وزارت کشور
۴ ـ پرفسور مسعود یغمائی نماینده مجلس شورایملی
۵ ـ ابوالحسن عاملی نماینده مجلس شورایملی
۶ ـ فرهنگ فرهی نماینده انجمن شهرپایتخت

لطفاً این بار تقسیمات کشوری را جدی بگیرید

لایحه تقسیمات کشوری بدنبال دهسال مطالعه وبررسی تاپایان سال جاری تقدیم مجلسین خواهد شد.

جسته و گریخته شنیده می شود که لایحه اخیر، اینروزها آخرین مراحل بررسی ومطالعاتی راطی می کند.

تصویب لایحه تقسیمات کشوری واجرای آن، ازنقطه نظربازگشایی بسیاری ازمسایل اجتماعی، اقتصادی وجغرافیایی مملکت حائز اهمیت است.

فراهم ساختن موجبات تازه برای انتخابات مجلسین، رفع مشکلات جغرافیایی منطقه‌ای، بستگی های تاریخی وپیوندهای قومی ساکنین مناطق مختلف ونیز آماده ساختن امکانات جدید برای خدمات عمومی به مردم، ازجمله اثرات وفواید کارسازاین لایحه مهم خواهد بود. باتوجه به این ویژگیها، درتدوین لایحه تقسیمات کشوری درنظر نگرفتن مسائل وامکانات اجتماعی و جغرافیایی حتی دورافتاده ترین شهرها وروستاها دراین لایحه، درآینده بی تردید، نارضایی هاو دل نگرانی های بسیاری ازشهروندان وروستانشینان را بدنبال خواهد داشت. بادرنظر گرفتن اهمیت این لایحه ودستاوردهای آن، مسئله تقسیمات کشوری ومفاد لایحه مذکور، درمیز گردی که باشرکت جمعی ازصاحبنظران اجتماعی ودست اندرکاران تهیه این لایحه تشکیل شد مورد بحث وتبادل نظرقرار گرفت که حاصل این بررسی واظهار نظرها درگزارش زیر آمده است:

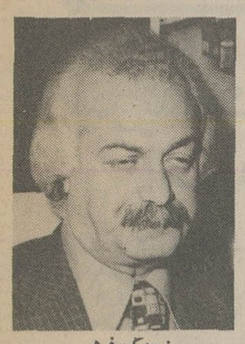

فرهنگ فرهی

آقای هوشنگ ناظمی: لایحه تقسیمات کشوری مثل یک کیک نیست که مابیائیم نقشه جغرافیایی را روی میز بزرگی پهن کنیم. یک کارد بدست بگیریم وآنرا به چند قسمت مساوی تقسیم کنیم. چون کارتقسیمات کشوری، کاربسیار حساس ومشکلی است که عوامل متعددی ازجمله جمعیت، لهجه محلی، نژاد، راه وارتباطات، دادوستد انها، سنت هادران دخالت دارد، بنابراین اگر برای تهیه این قانون، غده‌ای ازمتخصصان سازمان برنامه، وزارت کشور، اداره ثبت ویاسایر سازمان های دولتی بدورهم جمع شوند واطلاعاتشان را روی هم بگذارند تاپایه تدوین یک قانون به اصطلاح کاملی راطراحی کنند، کافی نخواهد بود، بنظر من کسی میتواند روی این کارتقسیمات کشوری دخالت کند که به محل رفته باشد یادستکم بداند که فرضا ایذه وایلام یاسراوان وچابهاروسقز وبانه درکجا قرار دارند ولهجه ومذهب ودادوستد وسنت های مردم و موقعیت های محلی آنها چگونه است؟

درکارتقسیمات کشوری، باید مسئولان، سوای اطلاعات گردآوری شده خودشان، از مطلعان واگاهان محلی یا ازهمین نمایندگان مجلس، پرس وجو بکنند، چون این نمایندگان لااقل بهنگام انتخابات، به بخش هاوروستاهای حوزه انتخابیه خودشان سرزده‌اند، بامردم محلات ومناطق مختلف، تماس گرفته‌اند وبانارسایی هاهم آشناشده‌اند.

مشارکت مردم

آقای عباس اخباری: درروزگاری که مرتبا گفته میشود باید مردم را درتمام کارهای اجتماعی مشارکت داد وبهمین سبب هم به مسئولان سازمان های دولتی گفته شده است که قبل از تصمیم گیری درمسائل مهم مملکتی، مردم را به نظر خواهی دعوت کنند، تعجب میکنم که چرا لایحه تقسیمات کشوری را که یکی ازسرنوشت سازترین لوایح وقوانین مملکتی است، دراتاق های در بسته به مذاکره کشیده شده ومردم وصاحب نظران رادرجریان کار قرار نداده‌اند.

من هم مثل خیلی ازکارشناسان معتقدم که اگر بخواهیم دربرنامه های مملکتی به موفقیت کامل برسیم باید مردم رادرتصمیم گیری هامشارکت دهیم تاآنها خودشان هم بامشکلات آشناشوند ودرحل آن هاکمک کنند. بهمین دلیل، حالا که دراثر توسعه وگسترش فراوانی که درتمام زمینه های اجتماعی مردم ما پدید آمده، ایجاب میکند که درقانون تقسیمات کشوری هم تجدید نظر شود تاباتوجه به موقعیت های سوق‌الجیشی وجغرافیائی مناطق مختلف، قانون تازه‌ای جانشین قانون فعلی شود. باید این قانون راقبل از تقدیم به مجلسین دراختیار مردم تهران وشهرستانها قرار بدهند تامردم هم مشکلات ونظراتشان رابیان کنند.

درتقسیمات فعلی، وقتی به روستاها وشهرهای کوچک وبزرگ میرویم، گاهی می بینیم که مردم بامشکلات فراوانی روبروشده‌اند، مثلا

بقیه در صفحه ۳۰

خیلی از اوقات این دستگاه کوچک بیشتر از یک تلویزیون می ارزد!

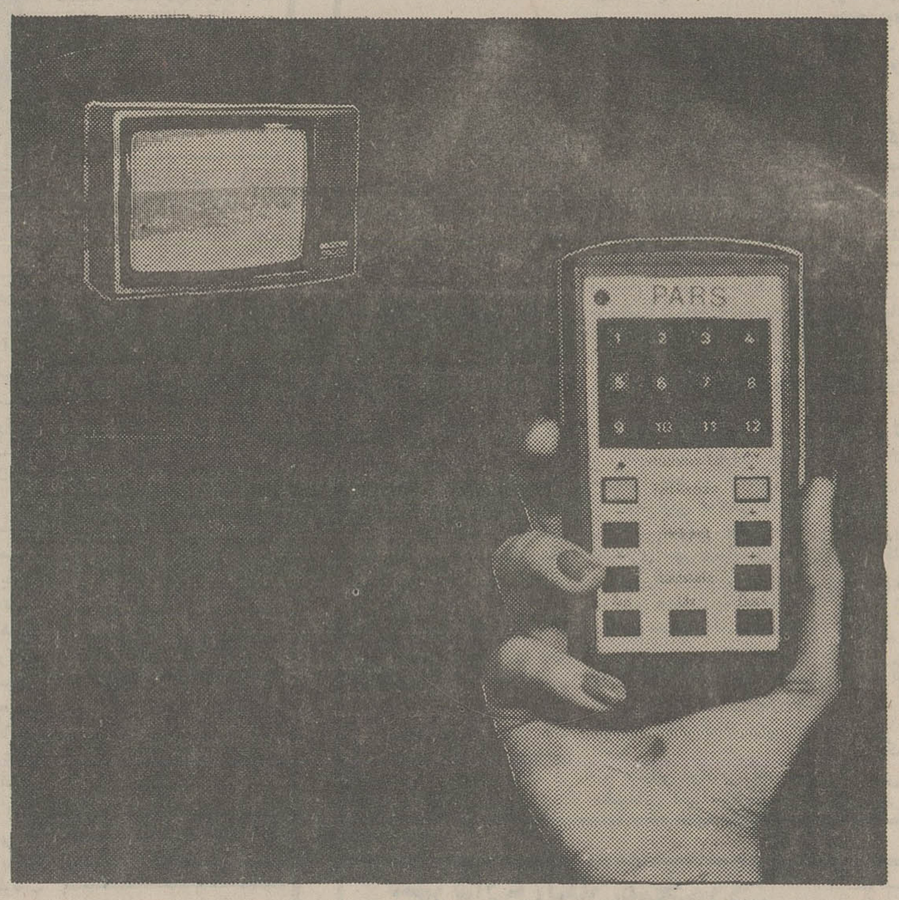

تلویزیونهائی راکه میشود ازدورکنترل کرد دارای مدولهای مخصوص این کار هستند ، وتلویزیونهائی راکه فاقد این مدولها هستند امکان ندارد بشود حتی با داشتن این دستگاه کوچک کنترل کرد بنابراین اگر بخواهید تلویزیون رنگیتان را که بتازگی خریده اید ازراه دور کنترل کنید ، صدایش راکم‌وزیاد کنید یاکانالهایش‌راعوض‌کنید یاخیلی کارهای دیگر ، مجبورید یک تلویزیون رنگی پارس که دارای دستگاه کنترل ازراه دوراست بخرید یعنی باید تلویزیون قبلی راببخشید یابفروشید یاجای دیگری بگذارید ومعنی اینکار داشتن دو دستگاه تلویزیون رنگیست .

تلویزیون رنگی پارس
سوپرکالر

• کانال‌یاب اتوماتیک • سیستم سکام ایران • صفحه بزرگ
• ساعت روی صفحه • کنترل ازراه دور • مدلهای گوناگون

ساخت کارخانجات پارس الکتریک با کمک فنی گروندیک GRUNDIG آلمان

1017 آوراکلرد

اطلاعات

بنیانگذار: شادروان عباس مسعودی
صاحب امتیاز و مدیر: فرهاد مسعودی
سردبیر: حسین بنی احمد
سال پنجاه و دوم
محل اداره: خیابان خیام. ساختمان اطلاعات
تلکس ۲۱۲۳۳۶ ـ تلگرافی: اطلاعات: تهران.
تلفن ۳۲۸۱

سخن روز

در تدارک قانون استخدام

صحبت از تجدید نظر اساسی در قانون استخدام کشوری است.

طبق خبری که در روزنامه ما خواندید در نظر است لایحه جدیدی در زمینه مقررات استخدامی تقدیم مجلس شود و بهمین سبب لایحه نهائی قانون استخدام که از مدتی پیش در کمیسیون استخدام مجلس شورای ملی تحت شور و بررسی بود فعلا معوق مانده است.

گزارش خبرنگار ما اشاره‌یی داشت به اینکه دولت تصمیم دارد حتی‌المقدور از حجم قانون استخدام کشوری بکاهد. این تصمیم هر گاه با هدف تلخیص و تسهیل مقررات استخدامی اتخاذ شده باشد کاری است قابل ستایش، برای اینکه قانون موجود بطور کلی قانونی حجیم و پیچیده است و نه تنها بسیاری از کارمندان دولت، که بسیاری از کارگزینی‌ها برای تحلیل و تطبیق آن به مشاور حقوقی نیاز دارند.

با وجود چنین قانون پیچیده و پرحجمی، باید قبول کرد که هنوز ما در کشورمان یک سیستم منضبط استخدامی نداریم و بطور کلی سیاست استخدامی موجود منطبق با نیازها و مصالح دولت نیست.

قانون استخدام باید ناظر بر دو هدف اساسی باشد. یکی تأمین نیازهای کشور و دیگر تضمین موقع شغلی و حقوق و منافع کارمندان.

الآن اکثر سازمانهای اداری که عهده‌دار خدمات عمومی هستند در سطوح پائین اداره با کمبود شدید کادر مواجهند. مثلا دستگاه پست از حیث نامه‌رسان یا دستگاه پلیس از حیث پاسبان در مضیقه‌اند و علتش هم روشن است. این قبیل مشاغل در حالی که متضمن وظایف دشوار و پرمسئولیت است حقوق ناچیزی دارد و در شرایطی که یک کارگر ساده و فاقد هر گونه مهارت در آمدش از روزی پنجاه تومان کمتر نیست نمیتوان انتظار داشت افراد زیادی با حقوقی زیر این مبلغ به کارهای پرمسئولیت و دشوار تن در دهند. با این توضیح که یک پاسبان نمیتواند در شرایطی مثل یک عمله زندگی کند.

قانون استخدام باید با درک این نیازها تدوین شود و در حالی که احتیاجات دولت را از حیث کادر اداری و فنی تأمین میکند، ضامن حقوق کارمندان باشد. چه حقوق مادی و چه حقوق و امتیازاتی که به کارمند شخصیت می‌بخشد و اجازه میدهد در کارهای محوله با جرات تصمیم بگیرد و اظهار نظر کند. امتیازاتی که فقدان آنها موجب تشویق روحیه طفره و تعلل و فرار از مسئولیت و ترویج تملق و مداهنه است.

تمدن فرنگی ولهجه فرنگی

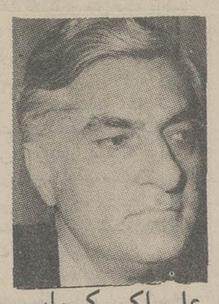

علی اکبر کسمایی

چند سالی است که «سمینار» و «سمپوزیوم» نیز مانند ماشینهای «آی بی ام» و مغزهای الکترونیکی و «هات داگ» و «همبرگر» ازینگه دنیا وارد کشور ما شده است.

هر چند گاه یکبار، موضوع و مساله‌یی که گاهی یک مشکل حاد اجتماعی و زمانی یک قضیه مهم فکری و فرهنگی است مطرح میشود و به اصطلاح امروز: «اندیشمندان «در آن باره داد سخن میدهند و هنوز این سمینار و سمپوزیوم پایان نیافته و یا نتیجه آن اشکار نشده، سمپوزیوم و سمینار دیگری آغاز میشود و باز همان چهره‌های شناخته شده و همان اندیشمندان بلند پایه با یال و کوپال میایند و قال و مقال براه می‌اندازند و بقول «امام محمد غزالی» خود را هم از اصحاب اقوال و هم ارباب احوال، نشان میدهند و میروند تا در سمینار و سمپوزیوم دیگری جلوه گر شوند. «رسانه‌های گروهی» نیز که در نمایش و پیرایش این چهره‌ها شاهکارها دارند، نه تنها تصویر این سمینارها را فرصتی گرانبها میشمارند بلکه خود نیز گهگاه پرسشگری میتراشند و پاسخگران حرفه‌یی را صدا میزنند تا آنچه دل تنگشان میخواهد، بقول مرحوم دکتر شفق با «نگرندگان گرامی» در میان نهند.

بیشتر دیده شده است که مسائل مورد بحث این سمینارها و سمپوزیوم‌ها یا جنبه بسیار فنی و حرفه‌یی داشته و یا کلیاتی بوده که در هر دو حال، نه گرهی از کار فرو بسته گشوده ـ و نه دردی از دردهای مردم دلخسته را دوا کرده است. از این گذشته، یکی از ساده‌ترین روشهای منطقی اینستکه از کلیات آغاز کنند تا بجزئیات برسند و نیز اهم را برتر از مهم بدانند و مسائل حیاتی و مماتی جامعه را بر مسائل فرعی ترجیح دهند و ضروریات را فدای کمالیات نکنند. یعنی بر ابروی کورو سمه نکشند....

یکی از مهمترین قضایای کلی که شایان بحث و فحص کامل است، قضیه تمدن و فرهنگ بطور کلی و بویژه تمدن و فرهنگ غربی و روش و منش ایران و ایرانی و تمدن و فرهنگ ایرانی در برابر انست... فکر این قضیه در ایران تاریخچه کوتاه و روشنی دارد: از آستانه مشروطه که ایران با تمدن غربی آشنایی یافت، صاحب نظران ما مانند سید جمال‌الدین اسدابادی، میرزا آقاخان کرمانی، میرزا ملکم خان و عبدالرحیم طالب اف و چند تن دیگر با روشن بینی و واقع نگری و مهمتر از همه، با دلسوزی و صداقت و وطنپرستی بزرگوارانه‌یی، موقع و مقام ایران و فرهنگ ایران را در برابر موقع و مقام غرب و تمدن و فرهنگ غربی در کتابهای خود روشن کردند. اندیشه‌های سید جمال‌الدین اسدابادی در مصر بیشتر از ایران روشنی بخشید و نسلی از متفکران آن سرزمین را برای تحلیل و تجزیه تمدن و فرهنگ غربی در برابر تمدن و فرهنگ شرقی بسیج کرد که از نام آورترین آنان شیخ محمد عبده، دکتر طه حسین، احمد لطفی السید، احمد امین و عباس محمود العقاد را میتوان نام برد که استناد بر گفته‌های آنان در محافل علمی اسلامی و فرهنگی جهان، رائج است.

در پنجاه ساله اخیر نیز در ایران، روشنفکران و نویسندگان صدیق و نام آوری پیدا شدند که با دلیری و تهورشایان تحسینی بدو خوب فرنگی مابی و تکلیف ما را کم و بیش در برابر تمدن و فرهنگ غرب روشن ساختند. از آنجمله: سید احمد کسروی، سید فخرالدین شادمان، محمدعلی اسلامی و داریوش آشوری و محمود صناعی (و احمد فرويد) که نوشته‌ها و گفته‌ها و کتابهایشان در این باره معروف و مسبوق ذهن گروهی از نسل جوان و کتابخوان دیروز و امروز بوده و هست.

آیا در یکی از اینهمه سمینارها و نشست و برخاستها که بویژه درباره تمدن و فرهنگ غرب و روش ایران در برابر آن، بنامهای گوناگون تکنولوژی مناسب و نامناسب و برخورد تمدنها برپا گردید، کوچکترین اشاره‌یی به یکی از این نامهای ایرانی شد؟ کوچکترین التفاتی به یکی از اندیشه‌های پیشگامان دیروز و امروز این بحث بزرگ در ایران، بعمل آمد؟ گفتی هرگز در ایران کسی سراغ این بحث نرفته و تازه برای نخستین بار است که حضرات بدین نکته برخورده‌اند: نکته‌یی که بارها و بارها در همین آب و خاک بدست اهلش شکافته و حق مطلب ادا شده است.

بدیهی است در اینگونه مسائل کلی، همیشه اندیشه حکیمان و متفکران، راهگشا و راهنماست ولی در مسائل جزئی و فنی مانند قضایای اقتصادی طبعا از اهل فن و تخصص باید بهره برد ـ اما متاسفانه در ایران، متخصص یک فن، خود را همه فن حریف میداند و همین که کسی عنوان مهندس و دکتر و پرفسور برخود نهاد، خود را برای مداخله در همه امور، مجاز میشمارد و می‌پندارد که علوم اولین و آخرین را در چنته دارد. بویژه اگر از ویژگیهای دانشمند نمایی امروزین نیز مانند ریش و پشم و یال و کوپال و عینک و عصا نیز برخوردار باشد و به پیروی از بزرگان، پیپ هم بکشد و هنگام سخن، لهجه فرنگی و کلمات انگلیسی و بخصوص لهجه آمریکایی بکار برد.

اینستکه می‌بینیم همیشه بر جای مرد حکیم در این سمینارها مردی طبیب یا ادیب و یا مهندس نشسته است و آنگاه که باید یک مساله کلی و عمومی مانند تمدن و فرهنگ غرب در برابر تمدن و فرهنگ شرق شکافته شود و قضیه از نظر کلی انسانی در نظر گرفته شود، طبیب از دیده پزشکی بر این مساله خطیر می‌نگرد و در ترجیح‌های بلامرجح خود مثلا اشاره بمستراح‌های قدیم ایرانی میکند که نشستن روی آنها نه تنها برای تحریک روده‌ها بلکه برای جلوگیری از «واریس» و بیماریهای رگها و مفاصل مفید بوده است و حال آنکه نشستن روی مستراحهای فرنگی نه تنها روده‌ها را تحریک نمیکند بلکه برای درمان نقرس و واریس و دردهای مفاصل نیز شفابخش نیست پس تمدن ایرانی بهتر از تمدن فرنگی است.

هنگامی که مسائل کلی و بزرگی نظیر تمدن و فرهنگ را با یکچنین دیدی بقول مولوی «بی‌دید» تماشا کنیم، تکلیف مسائل جزئی از گونه همان مستراحهای فرنگی و ایرانی معلوم است...

بقول مولوی:

ای بسا علم و ذکاوات و فطن
گشته رهزن و راچو غول راهزن
حرف حکمت بین که شد نور ستیر
ای تو نور بی‌حجب را ناپذیر
حلقهٔ کوران، به چه کاراندرید؟
دیدبان را در میانه آورید
جان جمله علمها اینست این
که بدانی من کی‌ام دریوم دین

افکار یک پادشاه

نوشته: ر.ک ـ کارانچیا ۱۳۷

سهیم شدن کارگران در سود کارخانه ها

سئوال: این ادعائی بس بزرگ است. امکان دارد اندکی بیشتر توضیح فرمائید؟

جواب: نخست در ۱۲ تا ۱۳ سال آینده در هررشته‌ای زیر بنای مطمئنی خواهیم ساخت و ایران را بسطح ترقی امروزی کشورهای اروپای غربی خواهیم رساند. در ۱۲ سال بعد از تمام منابع خود بهره گیری علمی کامل خواهیم کرد، خطوط اساسی عمران کشوررا دنبال خواهیم نمود امکانات جدیدی را برای پرورش قدرت انسانی و اقتصادی و صنعتی خواهیم جست و از این رهگذار درمیان پنج کشور پیشرفته غیر اتمی جهان قرارخواهیم گرفت. تا آن زمان جمعیت مابحدود ۶۵ میلیون نفر خواهد رسید. هرشهروند ایرانی دارای فرصتی مساوی برای ابرازطیاقت و شایستگی و مهارت خود خواهد داشت. تا دو دهه دیگر سطح زندگی چنان رشد خواهد کرد که هیچ ایرانی دیگر معنای گرسنگی را نخواهد فهمید و هرکس خواهد توانست تا آنجا که میتواند مصرف کند. با وجود این ما بخرج دولت بتغذیه دانش آموزان و مراقبت از شیرخواران تا سن ۲ سالگی ادامه خواهیم داد. ممکن است بپرسید چرا فقط تا ۲ سالگی؟ درپاسخ باید بگویم چون سلولهای حاوی هوش و استعداد درکودگان تا سن ۲ سالگی یا ۱۸ ماهگی فرصت نشو و نما دارند. همانطور که گفتم تا ۲۵ سال دیگر جمعیت ما بالغ بر ۶۵ میلیون نفر خواهد شد. برای سلامتی و خوشبختی این تعداد ایرانی، باید رشد استعدادهای خوب را تشویق کنیم. ممکن است منابع نفت ما تا آنزمان تمام شود، بهرحال ما از ده سال دیگر بصرفه‌جوئی منابع نفتی همت خواهیم گماشت و کوشش میکنیم منابع جدید برای مصرف انرژی خود بیابیم. البته منابع بی گران گاز هم داریم. امروز ما میتوانیم جدیدترین تکنولوژی و علوم عصر حاضر را جذب کنیم. ما صنایع بزرگ مس، آلومینیوم و فولاد خواهیم داشت و درمقیاس وسیعی به پرورش و ذخیره نیروی خورشیدی و هسته‌ای خواهیم پرداخت. شاید از هم اکنون بتوانیم با استفاده های مختلف ذغال سنگ آشنا شویم، زیرا میتوان از ذغال سنگ، مشتقات متعددی بدست آورد ـ با ذغال سنگ میتوانیم راکتورهای ام.اچ.دی را به حرکت دراوریم و از پلاسمای گیاهی نیروی برق با کارائی بسیار زیاد بدست آوریم. دردو دهه آینده شبکه راه‌آهن ما برقی خواهد شد. جاده ها، بنادر و فرودگاههای بیشتری خواهیم ساخت. هرکارگری درخانه خودش خواهد زیست و میتواند تازمانیکه دراستخدام کارخانه‌ای است با قیمت مناسب از خانه های شرکتی استفاده کند. هرقطعه زمین قابل کشتی مورد بهره‌برداری قرارخواهد گرفت. همانطور که می دانید درنخستین روزهائیکه سهیم شدن کارگران را درمورد کارخانه ها، بمیان آوردم، همه شکایت داشتند که ایران رو به کمونیست شدن است و چگونه شخص میتواند دراین مملکت به زندگی ادامه دهد. بیش از سه ماه از این قضیه نگذشته بود که مردم به اهمیت آن پی بردند و نیروی کارگری پرتوان‌تر از همیشه بکار پرداخت. از آن تاریخ ببعد کارگران مشتاق شده‌اند تاپولشان را، هرچقدر هم که کم باشد، درصنایع مختلف سرمایه گذاری کنند.

سئوال: آیا همراه با انقلاب صنعتی، انقلاب فرهنگی مشابهی هم داشته‌اید؟

جواب: البته دراغاز برنامه عمرانی پنجساله کنونی، ما ۵۵۰۰۰ دانشجوی دانشگاه داشتیم، اکنون یعنی سه سال بعد از آن، این تعداد به ۱۷۵۰۰۰ رسیده است درسطوح پائین‌تر آموزشی هم دارای پیشرفت چشم‌گیر مشابهی بوده‌ایم و ما تمام کوشش های خود را درراه ریشه کن کردن بی سوادی به کار گرفته‌ایم. از طریق تلویزیون، رادیو و ماهواره ما تماس‌مان با مردم هرروز بیشتر میشود.

سئوال: از جهت معنوی چطور؟

جواب: از نظر معنوی، اگر کسی واقعا بدقت هفده اصل انقلاب را مطالعه کند، متوجه میشود تمام جنبه های عالی زندگی انسانی که برپایه عدالت اجتماعی و قوانین اخلاقی استوار است، و حداقل احتیاجات را با حداکثر امکانات درآینده برای یک زندگی امن فراهم میکند، دراین اصول نهفته است.

درعین حال انقلاب ما یک انقلاب مادی نیست. بلکه انقلابی است بمنظور احترام بفرد درچهارچوب جامعه‌ایکه برپایه عدالت اجتماعی پایه ریزی شده است. کوشش ما براین خواهد بود که تمام انسانها را از این فلسفه انسانی و انسان دوستی آگاه کنیم. این روی معنوی انقلاب ماست. از آنجا که میخواستیم این روی انقلاب همیشه درپاد سیاستمداران و مردم باقی بماند هم درنام و هم درمنشور تشکیلات جدید سیاسی خود یعنی رستاخیز متجلی کرده‌ایم.

ادامه دارد

گزارشهای روزانه اطلاعات از اروپا

بدون تفسیر

۶۶

شهری که عابر پیاده ارباب آنست

تنها شهر جهان که شهرداری ان مشکل ترافیک را بکلی حل کرده است

عابران پیاده، شهرهای فرانسه را یکی پس از دیگری اشغال میکنند. به گفته یک مقام دولتی بژودی ارباب واقعی شهرهای فرانسه «پیاده ها» هستند نه «سواره ها».

در ماه گذشته گروهی از نمایندگان و کارشناسان ترافیک کشورهای «ژاپن»، «کانادا»، «آلمان»، «سوئیس»، «هلند»، «بلژیک» و بسیاری کشورهای دیگر جهان وارد فرانسه شدند تا از شهرهائی که اتومبیل به کلی مغلوب بشر شده است دیدن کنند وباسرار حل مشکل ترافیک در این شهرها پی ببرند.

در حال حاضر دو شهر فرانسه در زمینه غلبه عابر پیاده بر ماشین مقام اول را دارند. یکی شهر «بیزانسون» است در ۴۰۰ کیلومتری پاریس با ۱۳۰ هزار جمعیت و دیگری شهر «روئن» در ۱۱۶ کیلومتری پاریس با ۱۲۰ هزار جمعیت.

در «بیزانسون» طی سه سال اخیر «اتوبوسها» و «مینی بوسهای» نارنجی رنگ در کوچه ها و خیابانهای باریک شهر بسرعت حرکت میکنند و در مرکز شهر هرگز با راه بندان روبرو نمیشوند. مرکز شهر و اطراف آن به کلی از اتومبیلهای شخصی خالی شده است. نمایندگان کشورهای خارجی مرتبا از «بیزانسون» دیدن میکنند تا دریابند چگونه وسایل نقله عمومی برای نخستین بار در تاریخ یک شهر متوسط در پیکار «آیاب و ذهاب» پیروز شدند و بتدریج توجه و علاقه مردم را به خود جلب کردند.

بطوریکه مردم بدون هیچگونه فشار و با تمایل خود از اتومبیلهای شخصی استفاده نمیکنند. «فراش بوآ» معاون شهرداری شهر «بیزانسون» که هر روز اعلامیه تازه‌ای درباره پیروزی «عابران پیاده» منتشر میکند معتقد است شرکت اتوبوسرانی شهر «بیزانسون» ماهانه ۱/۳۰۰/۰۰۰ مسافر حمل میکند و طی سه سال تعداد مسافران آن دو برابر شده است.

«فراش بوآ» در کنفرانس مطبوعاتی اخیر خود گفت: ما ماهانه ده برابر جمعیت شهر مسافر حمل میکنیم. و سالانه هشت درصد به تعداد مسافران اضافه میشود. سه سال قبل شهر «بیزانسون» بخصوص مرکز آن مانند سایر شهرهای فرانسه در تسخیر اتومبیل بود. خیابانهای مرکز شهر و خیابانهائی که در اطراف مرکز شهر قرار دارند با سیل اتومبیل روبرو میشد بطوریکه شهر را خفه میکردند.

راه بندانهای طولانی اعصاب مردم را خرد میکرد و سرعت اتوبوس ها کمتر از سرعت عابران پیاده بود. «فراش بوا» افزود: تصور نکنید «معجزه» روی داد. فقط شهرداری تصمیمات تازه‌یی را بمورد اجرا گذاشت. و ماموران شهرداری بشدت آنها را اجرا کردند. در راس کلیه تصمیمات عوض کردن ذهن و قضاوت مردم نسبت به وسایل نقلیه عمومی بود. باید این فکر را از ذهن مردم خارج میکردیم که وسایل نقلیه عمومی اختصاص به تهیدستان دارد و ثروتمندان از آن استفاده نمیکنند اتوبوسهای کهنه را از خطوط خارج کردیم و دهها اتوبوس شیک با صندلیهائی راحت تر از اتومبیلهای شخصی در خطوط بکار انداختیم. در خیابانها قسمتهائی اختصاص به حرکت اتوبوسها و مینی بوسها دادیم و حق تقدم در همه خیابانها با وسایل نقلیه عمومی شد. اتوبوسها و مینی بوسها را بسیار قشنگ رنگ کردیم در مجموع شکل اتوبوسها و مینی بوسها زیباتر از اتومبیلهای شخصی شد و بعلت آنکه راه آنها در خیابانها مشخص بود سرعت آنها چندین برابر افزایش یافت. از سوی دیگر خطوط شهری را گسترش دادیم بطوریکه هیچ خیابان و کوچه‌یی نیست که اینک اتوبوس از آن عبور نکند. کسانی که در مرکز شهر کار داشتند عملا دریافتند با وسایل نقلیه عمومی خیلی سریعتر و بهتر بمقصد میرسند بهمین جهت کم کم مردم ترجیح دادند اتومبیل های شخصی خود را از خانه خارج نکنند. حتی کف اتوبوس و مینی بوسها را با موکت پوشاندیم. عبور و مرور اتوبوسها از هر ایستگاه طوری تنظیم گردید که به جای ۲۰ دقیقه هر ۶ تا ۱۰ دقیقه یک اتوبوس بایستگاه میرسد و حتی در بعضی محلات شلوغ هر سه دقیقه یک اتوبوس از ایستگاه عبور میکند. معاون شهرداری شهر «بیزانسون» افزود یکی از مهمترین تصمیمات مجهز ساختن اتوبوسها به سیستم امواج مافوق کوتاه بود بطوریکه چراغ هر چهار راه بفرمان رادیوئی راننده اتوبوس سبز میشود و دیگر اتوبوسها پشت چراغ قرمز توقف نمیکنند.

معاون شهرداری شهر «بیزانسون» گفت: علاوه بر تجهیز اتوبوسها یک سرویس مینی بوس بوجود آوردیم مخصوص کسانی که با اتومبیل شخصی از خانه خارج میشدند و میخواهند آنرا نزدیک مرکز شهر پارک کنند. مینی بوسها مرتبا بین پارکینگ ها و مرکز شهر در حرکت هستند. ضمنا چندین پارکینگ جدید احداث شده است.

معاون شهرداری شهر «بیزانسون» افزود بدون تردید فراهم ساختن یک سرویس خوب شهری هزینه زیادی دارد و شهرداری سالانه حدود ده میلیون فرانک ضرر میکند لکن یک شهر و مردمانش از خطر خفه شدن زیر سیل اتومبیلهای شخصی نجات یافته‌اند.

منصور تاراجی
۲۶ مهر ماه ۲۵۳۶

شهرداری تکان میخورد..

من در حسین اباد شمیران سکونت دارم و هر روز ساعت ۷ صبح از فلکه دوم حسین آباد در مسیر خیابانهای منصور و گلستان پنجم و سلطنت آباد وارد جاده قدیم و پیچ شمیران میشوم و از آنجا بدفتر کار خود میروم که طی این مسافت ۲۰ تا ۳۰ دقیقه وقت میگیرد.

هشت سال پیش که هنوز نقشه جامع تهران و بازی معروف محدوده و غیر محدوده آغاز نشده بود این مناطق خیلی آباد و زیبا و سر سبز بود، وجود باغهای مشجر و کوچه باغهای تمیز و سر سبز و خیابانهای جدول بندی و اسفالت شده و درختان چنار و اقاقیا و صنوبر که دو سوی خیابانها سر بفلک کشیده بودند، منظره دیدنی و فرح انگیزی بوجود می آورد، متاسفانه وقتی بازی محدوده و خارج محدوده که نگارنده را بیاد بازیهای سیاسی حیدری و نعمتی و مشروطه و استبداد قدیم می اندازد، آغاز شد، مسئولین شهرداری، این منطقه را که آن سوی خط موهوم محدوده بود بحال خود گذاشتند، گوئی که این قسمت از شهر جزو این آب و خاک نیست! متاسفانه در اثر یخبندان هشت زمستان و گرمای سوزان هشت تابستان، اسفالتها خراب، جدول خیابانها خرد و درختان خشک و هیزم شدند و این آبادیهای سر سبز و زیبا و خوش آب و هوا بکلی متروک و مرده و غم افزا شدند.

امروز ساعت ۷ صبح که بعادت روزانه از منزل خارج شدم چشمم بعده‌ای کارگر با قیر و غلطک و بیل و کلنگ افتاد که مشغول مرمت خیابانها و پرکردن چاله ها بودند. با خود گفتم مثل اینکه شهرداری بعد از هشت سال دارد تکان میخورد و بفکر ترمیم خرابیها و حفظ آبادیها افتاده است.

امیدوارم که این اقدام خیر شامل سایر مناطق خارج از محدوده نیز بشود.

انشاءاله
اسدی کرمانی ـ وکیل پایه ۱ دادگستری

چهل سال قبل...

مذاکرات مجلس در اطراف لایحه ترفیع رتبه معلمین

دوشیزه هندی

درجلسه علنی مجلس شورای ملی که بریاست آقای اسفندیاری تشکیل گردید لایحه بالارفتن پایه دبیری و آموزگاری برای شور دوم مطرح شد.

آقای اسمعیل مرآت کفیل وزارت فرهنگ اظهار داشتند: وزارت فرهنگ برحسب اشاره ملوکانه برنامه نوینی برای خود طرح کرده که قسمتی از آن را بی مناسبت نمیدانم باطلاع آقایان نمایندگان برسانم. ساختمان دانشگاه تهران که چند سال است شروع شده هنوز قسمت عمده آن باقی است و با بررسی های کافی ترتیبی داده شد که قسمتی از بقیه ساختمان آن شامل دانشکده های فنی و حقوق و باشگاه دانشجویان منتهی تا دو سال دیگر بپایان برسد. البته تهیه ساختمان برای دانشکده ها کافی نبوده و برنامه دروس آن نیز باید مورد توجه باشد.

اهمیت تحصیلات

آقای مرات افزودند: چون دانشجویان دردانشکده ها وقتی میتوانند از برنامه ها و دروس استفاده کنند که تحصیلات متوسطه آنان از روی روش و اسلوب معینی انجام شده باشد دربرنامه متوسطه هم شورای عالی فرهنگ مشغول تجدید نظر است ولی مهمتر از آن تهیه کتب درسی برای دبیرستانهاست که از هرحیث برای دانش آموزان مفید باشد. مثلا درقسمت تاریخ آنان را از نفوذ اعتراض نویسندگان قدیم خارجی یا اشتباهات آنان محفوظ نگاهدارد و تاریخهای درسی از روی منابع صحیح و بقسمی تهیه شود که غرور ملی و میهن پرستی را درجوانان ایجاد و تقویت کند «نمایندگان ـ صحیح است» یا مثلا درقسمت کتابهای قرائت قطعاتی باید دردسترس دانش آموزان گذاشت که از اصول سستی و عزلت خالی و برعکس دانش آموزان را آراسته بسعی و همت و اعتماد بنفس نماید.

توجه به دبستانها

اصلاح برنامه متوسطه و تهیه کتابهای دبیرستانی هم وقتی بخوبی مفید و موثر واقع میشود که دقت بیشتری بدبستانها بشود یعنی دردرجه اول برای دبستانها ساختمانهای مخصوص با رعایت اصول فنی و بهداری تهیه گردد زیرا خردسالان درفصل نمو و رشد استخوانها و عضلات دردبستان زندگی میکنند و در اینجاست که باید بفکر صحت بدن و سلامت روح آنان باشیم «صحیح است» این چند قسمت که ارتباطشان با هم برای اقایان روشن گردید وقتی میتواند صورت فعلیت پیدا کند که وزارت فرهنگ معلمین خوب دراختیار داشته باشد و آموزگار و دبیر خوب را از راه تشویق میتوان تربیت و جمع اوری نمود و اینک این لایحه برای تامین همین منظور اساسی تهیه گردیده و امیدوارم با تصویب آن جوانان با استعداد و بافراست بشغل شریف آموزگاری و دبیری روی اور شوند و دانشسراها هم آنان را بخوبی آماده این خدمت کنند.

حفظ نسل اتیه

اقای دکتر ملک زاده ضمن تذکراتی گفتند: آنچه راجع به دبستانها فرمودند خیلی جای خوشوقتی است زیرا ساختمان دبستانها اگر از روی اصول بهداشت باشد به حفظ نسل اتیه کمک موثری خواهد کرد زیرا دراین سنین که موقع رشد و نمو روحی و جسمی اطفال است دبیرستانها است. بعقیده بنده باید دربرنامه درسی دبیرستانها بویژه درقسمت ریاضیات تا حدی زیاد و سنگین است و بنده عقیده دارم از نظر بهداشت و هم از نظر اصول تدریس دربرنامه دبیرستانها تجدید نظر شود.

قسمت دیگر عرایضم راجع به دبیرستانهای ولایات است که باید معلومات علمی دانش آموزان دبیرستانهای ولایات با دانش آموزان مرکز یکسان باشد و هنگامی که آنها درسرمیز دانشگاه با هم می نشینند از حیث معلومات هم قوه باشند.

چون نظر دیگری نبود نسبت به لایحه رای گرفتند و تصویب گردید.

دوشیزه هندی

اواز و موزیک جالب توجه شرقی دخترهندی، برای اولین مرتبه درایران از عصر جمعه «سیما قصر» «پالاس» از عموم خانمها و آقایان دعوت میشود که برای دیدن این فیلم زیبا که از بزرگترین شاهکارهای عالم سینما است تشریف فرما شده و از دیدن مناظر با شکوه وشنیدن ساز و آواز غرق شادی گردند. یک شب فراموش ناشدنی.

خانه اجاره

یک خانه زیبا واقع درخیابان سزاوار دارای ۷ اطاق نوساز و دو اطاق نوکر و انبار و حمام لوله کشی و سیم کشی برق و لوازمات ماهیانه ۸۵۰ ریال باجاره داده میشود. خواستاران به تجارتخانه وثوق. ساعی مراجعه فرمایند.

برندگان جایزه جدول

درمسابقه حل جدول روزنامه اطلاعات ۵۴۷ نفر شرکت کرده‌اند و با آنکه این جدول عین جدول شماره ۲۲ و سابقا هم منتشرشده بود باز قریب ۱۷۰ نفر آن را غلط حل کرده‌اند. برندگان جوائز عبارتند از: فاطمه عزیزی خیابان خیام پشت نمایشگاه کالای ایران، احمد وقاری بخش ۹ سه راه مدرسه دانگی، ابوتراب مینائی چهارراه بهرامی، اسمعیل رحمانی بازار سه دالان ملک، جعفر عقیلی ناصر خسرو کتابفروشی معرفت، محمد پور سرتیپ دبیرستان دارالفنون.

توفیق فکاهی

اولین شماره سال هفدهم توفیق در ۹ صفحه با کاغذ اعلا با سبک فکاهی و کاریکاتورهای خنده اور شب و روز جمعه منتشر میشود. قیمت ۸ صفحه با کاغذ اعلا درهمه جا فقط دهشاهی است.

درجه حرارت

میزان درجه حرارت روز هفتم آبان بر طبق دستگاه ثبت آثار جوبه دایره آمار شهرداری تهران بقرارذیل بوده است:

ساعت ۱۲ ظهر ۲۵/۵۰
یک بعد از ظهر ۲۷ «حداکثر»
شش بعد از ظهر ۱۹/۵۰
۱۲ نصف شب ۹ «حداقل»
«نقل از اطلاعات ۸ آبان ۱۳۱۷»

شهرک های اطراف تهران وتوقعات مردم

بدنبال مشکلات شهری وتراکم در مرکز شهر، مردم بشهرک نشینی پناه آورده اند واین خود، ضمن محاسن وفوایدی که از لحاظ فرار از جنجال شهر وسروصدا ومحیط خفقان آور زندگی ماشینی ورسیدن به محیط باز وهوای آزاد وتنفس واستنشاق اکسیژن سالم دارد مسلما بعضی مشکلات ومحرومیت وموانعی را نیز بهمراه خواهد داشت. پرواضح است که شهرک های نوساز شهر نمیشود، و در هیچ جای دنیا از شهرک انتظار خدمات شهری ندارند.

امروزه، شهرهای مرکزی ایران که هر کدام بالغ بر صدها سال از تاسیس آن گذشته است، هنوز جوابگوی همه نیازهای اجتماعی ساکنین شهر نیست، تهران تا ۲۵ سال پیش وقبل از لوله کشی آب مشکلات کم آبی را فراموش نکرده است، وهنوز هم خطر کم آبی، تهران پایتخت را تهدید میکند تا چه رسد بگوهر دشت وفردیس.

هنوز در بعضی دهات وقصبات، بچه‌ها برای درس خواندن باید مسافتی را تا رسیدن به یک مدرسه طی کنند، وتعجب اینجاست، که ان مردم با آنهمه محرومیت توقع وانتظار ندارند که همه احتیاجات آنها را دستگاه تامین کند.

مگر چند سال از عمر تحولات اجتماعی ما میگذرد؟ تا پریروز در بعضی شهرستانها امکانات اموزشی تا کلاس ششم، بلکه چهارم بیشتر نداشتیم ودر رفع بسیاری از نیازهای زندگی مردم بخود یاری و همکاری یکدیگر می شتافتند. حتی افرادی برای رفت وآمد بشهر ومیهمانی از لباس وکفش وکلاه یکدیگر بامانت استفاده میکردند. حمامهای عمومی با خود یاری مردم ساخته میشد وصدها سال با کمک مردم آباد ودایر بود، آب انبارهای مناسب وحتی کاروانسراها بهمت عموم مردم درست میشد، ما نباید سرمایه دارهائی را که همه امکان های خود را در راه خاتمه دادن به نابسامانیها اختصاص داده اند وبجای صرف آن در راه رونق دادن ببازار واردات وپرکردن جیب بیگانه، پول خود را در مسیر عمران وآبادی کشورمان خرج میکنند، دلسرد وبیعلاقه کنیم، البته برای تامین همه نیازها زمان لازم است، اگر یادتان باشد شهرک هائی از قبیل تهران پارس ابتدا همین مشکلات را داشت، ولی براثر مرور زمان وهمکاریهای محلی وخود یاری مردم، هم اکنون جزء شهر ومشمول مزایای شهری قرار گرفته است.

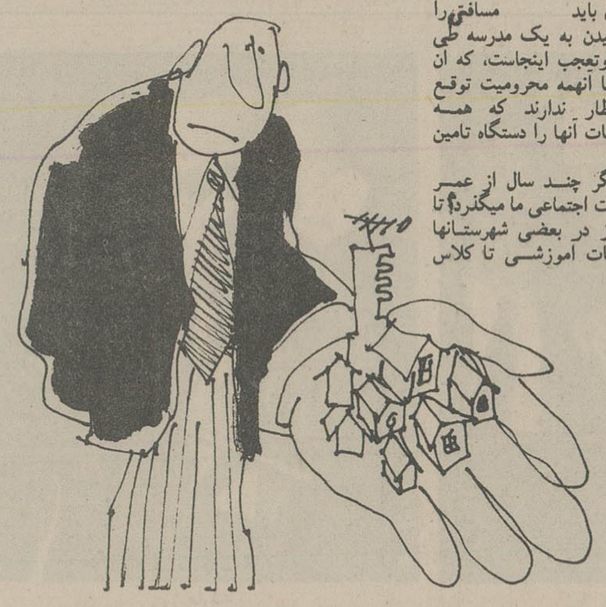

تمدن بمعنی شهرنشینی است و شهرنشینی تنها بساختمانهای مدرن اطلاق نمیشود، بلکه مردم شهر نشین ومتمدن، باید بحقوق اجتماعی وتعاون زندگی آشنا باشند، خواه در شهر زندگی کنند یا در شهرک با در نظر گرفتن وضع مالی وتمکن عمومی مردم چه مانعی دارد، امروز هم ان روش انسانی وتعاون ومعاضدت اجتماعی که از خصیصه های ملی ومذهبی ما است، دنبال شود، اکنون که اجازه حفر چاه میدهند، آنجا که نیاز باب هست چاه بزنیم، حمام بسازیم، مدرسه و درمانگاه تاسیس کنیم، مردم اروپا وامریکا هم کمبودها را غالبا از این طریق جبران میکنند، یکی از هدفهای جنبش ملی نیکوکاری که اخیرا در بیشتر نقاط ایران دست باقداماتی زده، همین است که برابر اولویت‌ها، در هر کجا به تامین آب مدرسه بهداشت ودیگر نیازها حتی سرپرستی از خانواده‌ها میپردازد، همه مردم موظف اند از خانه، کوچه، خیابان، شهر و مملکت خود حمایت کنند وکمبودهائی که دیده شود بهمکاری وخود یاری دسته جمعی، در مقام اصلاح آن باشند.

انصاری اراکی

گوراه نیست ورهائیمان ده!

گویند شخصی بر سر میزد و می گفت: که راه بهشت از مو باریکتر، از شمشیر برنده‌تر و از آتش سوزنده‌تر است، مستمعی در جواب گفت: چرا گویی راهی است، گو راه نیست و رهائیمان ده!

گفتند ده روزه سند مالکیت صادر می شود، مدت سه سال است که دنبال سند مالکیت پلاک ۱۰۷ـ۵۷۵/۱ واقع در بخش ۱۴ اصفهان (همایونشهر) می رویم، حال پس از این مدت و گذشتن از هفت خوان رستم (اجازه تفکیک از شهرداری، تأیید نقشه تفکیکی، باز دیدهای کارشناسان اداره ثبت و آگهی های نوبتی و تجدیدی در روزنامه ها، تهیه صورتجلسه و بالاخره تنظیم تقسیم نامه) حالا اداره ثبت همایونشهر خواستار گواهی حصر وراثت مالک ۴۳ سال پیش شده است، آنهم نه یکی بلکه ۱۲ گواهی! آیا این همه آگهی ها و سند های موجود در پرونده چند کیلویی و بازدید های کارشناسان اداره ثبت از محل کافی نیست، و آیا معاملات انجام شده در دفتر خانه های رسمی قابل قبول نیست؟

ماهرخ روح‌الهی - غلامرضا عسکری، قنبر صادقی، عزیزاله دفاعی، غلامحسین اخوان، خاور عباسی، علی دباغی، احمد رضا حاج هاشمی، و امضاهای دیگر

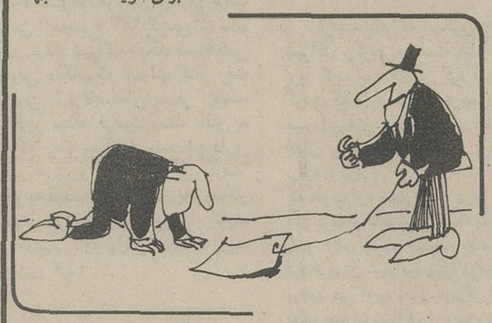

آیا زمان برچیدن اینهمه کاغذ بازی در ادارات ما نرسیده است؟

آیا انقلاب اداری این کاغذ بازیها را محکوم نمیکند؟

آیا سه سال دوندگی ۱۱ خانواده و تحمل آنهمه مخارج هنگفت برای دریافت سند، جهت برهن گذاشتن و تکمیل خانه هایشان در کاغذ بازی اداری پایان می پذیرد؟

پاسخ مسئولان به نامه‌های مردم

تا کنون شکایتی نرسیده است

خواهشمند است دستور فرمایند مطلب زیرا را در پاسخ تقاضای برنجکاران رامیان که در شماره ۱۵۳۷۶ مورخ ۳۶/۵/۹ آن روزنامه گرامی اعلام شده بود امر بدرج فرمایند.

۱ ـ آب رانها توسط اهالی محل انتخاب و اداره آبیاری فقط نظارت بر تقسیم آب و نحوه کار آبرانها دارد که چنانچه خلافی در اینمورد مشاهده گردد خاطی را بمقامات صلاحیتدار معرفی مینماید.

۲ ـ در مورد فروش آب تاکنون شکایتی به آبیاری گنبد کاوس واصل نشده و در صورت وصول طبق مقررات عمل خواهد شد.

مدیر امور آبیاری ناحیه گرگان و گنبد

به تدریج بیمه خواهند شد

باستحضار میرساند مطالبیکه در روزنامه شماره ۱۵۴۰۱ ـ ۳۶/۶/۸ در ستون ۵ صفحه ۹ در مورد خود داری از بیمه والدین کارکنان شهرداری شهرستان شهسوار درج شده بود، پس از بررسی و نظر خواهی از سازمان تامین اجتماعی اعلام داشته است که بیمه والدین کارمندان شهرداری باستناد ماده ۱ قانون خدمات درمانی کارمندان دولت و تبصره ۲ ماده مذکور که میگوید (والدین بیمه شدگان به تدریج تحت پوشش قرار خواهند گرفت) بوده است. که بدینوسیله اعلام میگردد.

بهداری و بهزیستی شهرستان شهسوار و نوشهر

کوتاه شده از میان نامه‌ها

کلاسهای ششم طبیعی شبانه دائر کنید

من و دوستانم در سال ششم طبیعی درس می‌خوانیم ولی امسال متاسفانه دبیرستان آزادی زنان در منطقه جیحون بابائیان را منحل کرده اند و ما محصلین تا امروز بلاتکلیف هستیم چون در این ناحیه دبیرستانی نیست که ما درس بخوانیم.

خواهش ما دانش آموزان این است که کلاسهای ششم طبیعی شبانه را دوباره دایر کنند تا بتوانیم ضمن ثبت نام ادامه تحصیل بدهیم. بدیهی است عدم توجه به این درخواست موجب خواهد شد که گروهی نوجوان از نعمت کسب دانش محروم شوند.

روح انگیز جمالی

محله «بشگوز» از یاد رفته است

وقتی که درماکو سخن از اصلاحات عمرانی و اجرای برنامه های آبادانی شهری به میان میاید همه مردم شهر انتظار دارند که در منطقه مسکونی آنان نیز قسمتی از برنامه های عمرانی باجرا درآید در این میان بلحاظ بی توجهی های مسئولین شهری ماکو قسمت شرق ماکو (محله بشگوز) سالهاست که رنگ عمران و آبادانی بخود ندیده است و ساکنان آن بیش از دیگر مناطق انتظار اجرای برنامه های آبادانی در این منطقه را دارند طرفین خیابانها جدول سازی نشده و در موقع نزول برف و باران تمام خانه های اطراف خیابان پر از آب میشود و کوچه های پر پیچ و خم قدیمی قسمت شرقی شهر ماکو حتی تا بحال یکبار هم شن ریزی نشده است وهنگام ریزش برف وباران باید اهالی بشگوز کفشهای خود را در آورند. و یا برهنه از کوچه‌ها عبور کنند نباید نادیده انگاشت که اکثر قریب باتفاق جمعیت ماکو را ساکنان همین منطقه ظاهرا فراموش شده تشکیل میدهند مردم محله بشگوز که مثل همه اهالی این شهر عوارض مربوطه و عوارض نوسازی را مرتبا بشهرداری پرداخته و میپردازند انتظار دارند که شهرداری نیز برای باز سازی و پاکسازی منطقه آنان که در محدوده شهر قرار دارد اقدام کند.

ماکو ـ اسفندیار حسین زاده ماکوئی

خدمات انسانها را ارج گذاریم

از انجا که منش ایرانی همواره سپاس و قدر دانی از خادمین است و باین دلیل که دردنیای وانفسای کنونی هنوز هم هستند انسانی هائی که با جان ودل وبی نیازی از نام و شهرت، مردم مستمند و دردمند را یاری میدهند، اجازه میخواهیم از انسانی با نام رضوان افتخاری یاد کنیم انسانی که بی هیچ پاداشی فقط و فقط بدلیل سرشاری از عاطفه و محبت به یاری مردمی شتافته است که بعلت عدم توانائی پرداخت بدهی در زندان بودند، هزینه درمان بیمار دردمندان را تامین کرده است و خانواده سرگردانی را مسکن داده است و چه انسانی است که چنین افرادی را ارج گذاریم.

مسلم زرگری ـ علیرضا زرگری
محمد زرگری ـ محمد رضا زرگری ـ حسن زرگری

شکسته استخوان اندیهای مومیائی را

مقابل خانه بنده در زنجان (خیابان مولوی کوچه قویی باشی) انتهای کوچه ملاسیب پلاک ۱۲ چاه فاضلابی است که موجب دردسر شده است بهنگام بارندگی این چاه پر میشود و اب از ان سرازیر خانه من میگردد

بارها از شهرداری شهرمان تقاضا کرده‌ام به تقاضای این شهر وند خوش حساب و ارام ترتیب اثر بدهند و راه چاره‌ای بیندیشد اما گوش شنوائی نبوده است پس ارزو میکنم که مقابل منزل بعضی از این مسئولان شهرداری چنین چاهی سبز شود تا ضرب‌المثل شکسته استخوان داند بهای مومیائی را درباره ایشان مصداق پیدا کند.

«اسمعیل جعفری»

حرفهائی از آن سوی سیم

مشکلات خود را با «اطلاعات» درمیان بگذارید

باستثنای بعدازظهر پنجشنبه‌ها و روزهای تعطیل
تلفن ۳۲۸۴۳۱ از ساعت ۸/۳۰ صبح
تا ۴ بعدازظهر در اختیار شماست

قاسم ذاکری:

خانه ما در خیابان ارج ـ خیابان کوه گچی است، حدود یکسال پیش آمدند خیابان را زیر و رو کردند و رفتند. چندی بعد مجددا آمدند و طرفین خیابان را جدول بندی کردند و دو باره غیبشان زد و حالا این خیابان به یک باتلاق تبدیل شده است!

محمدی:

پل های نصب شده در چهار راه ها اغلب چراغ روشنائی و چراغ راهنما ندارند و همین نقیصه موجب تصادفات وحشتناکی روی این پل ها شده است. پیشنهاد میکنم اگر نصب چراغ ممکن نیست لااقل در طرفین این پل ها نوار شبرنگ نصب کنند.

محمد شفیعی:

نوشته بودند دولت بوضع بازنشستگان توجه خاصی را مبذول خواهد داشت، قرار بود طرح طبقه بندی بازنشستگان از اول سال ۳۶ صادر شود که هنوز نشده است، قرار بود ضریب ۷۰ به ۸۰ را بدهند که هنوز از آن خبری نیست. باین ترتیب هزار وعده خوبان یکی وفا نکند.

مرتضی ع:

برنج امریکائی در فروشگاه کورش (شعبه شیر و خورشید) اخیرا بازار سیاه پیدا کرده است و بندرت در دسترس مصرف کننده واقعی قرار میگیرد، اینطور که شایع است میگویند رنود برنج ها را در کامیون معامله میکنند! برای اطلاع مدیران فروشگاه کوروش که حسن نیت دارند عرض شد.

حسین میر حسینی ـ دانشجو:

مجتمع فنی آموزش ضمن خدمت دانشگاه ملی ایران از میان کارمندان دولت در سه نوبت دانشجو پذیرفته است و برای ۲۰ واحد اولیه ۸۰۰۰ تومان دریافت داشته است، اینک دانشجویانی که این ۲۰ واحد را گذرانده‌اند و میخواهند در رشته امور مالی و اداری و مدیریت ادامه تحصیل بدهند، بلاتکلیف مانده‌اند و پاسخی بانها داده نمیشود.

ابراهیم خداداد پور

دیروز رادیو گفتار جالبی داشت در مورد نامه و پست و برای حسن ختام ترانه «نامه رسان نامه من دیر شد» را پخش میکرد، بیادم آمد که در مورخه ۲ آبان نامه‌ای وسیله هواپیمائی ملی ایران از آبادان برای من فرستاده‌اند و تا این تاریخ از این نامه خبری نیست!

ارزش
ماشین لباسشوئی
وستینگهاوس

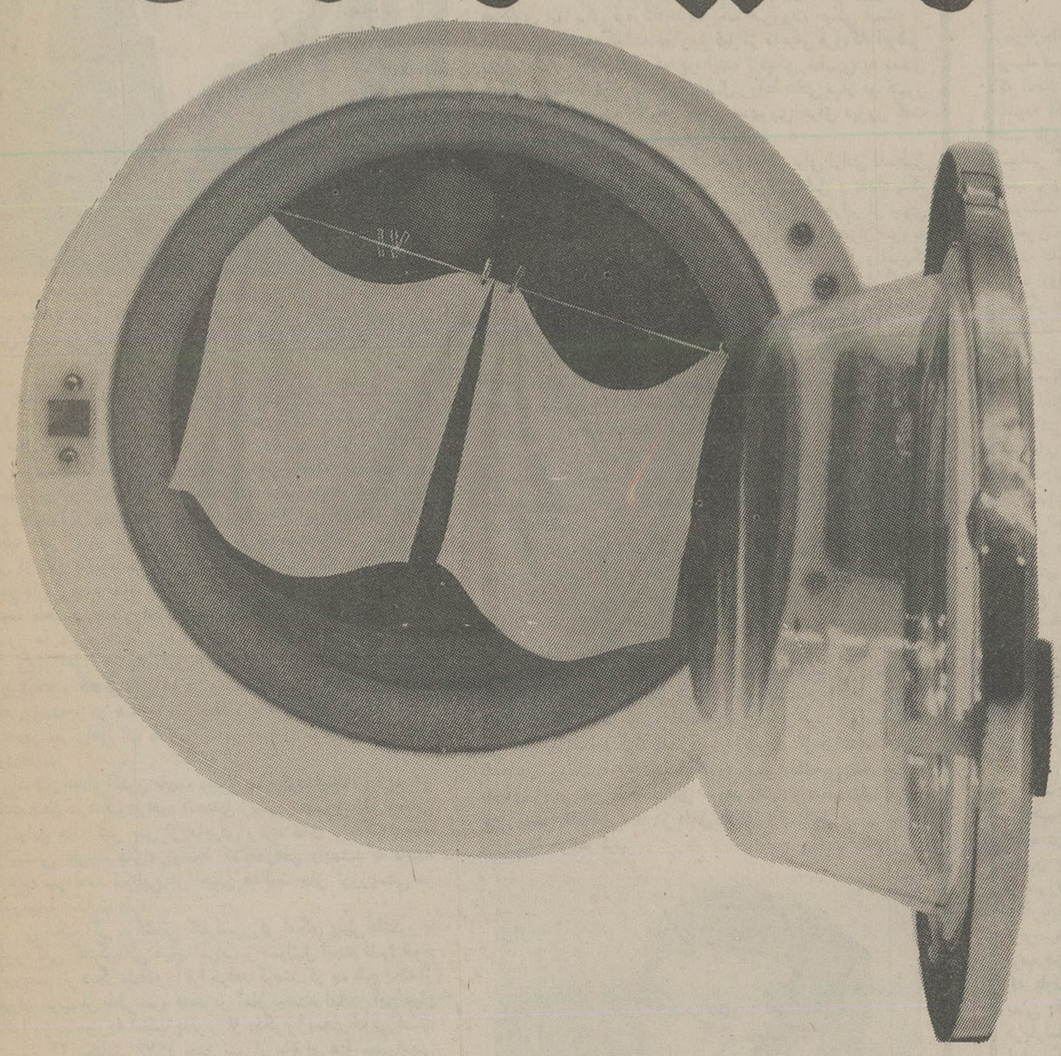

تنها
درمصرف آب کمتر
درمصرف برق کمتر
درصرفه‌جوئی دروقت
درگنجایش بیشتر
درتمیزتر شستن
ویابرخورداری ازتکنولوژی جدید وپیشرفته آمریکا
خلاصه نمیشود.

درحالیکه هرکدام ازاین امتیازات میتوانست بنوبه خود دلیل بهتربودن لباسشوئی وستینگهاوس باشد. میلیونها خانواده درسراسرجهان فقط بدلیل وجودنام شناخته شده وستینگهاوس آنرا باارزشترین لباسشوئی دنیامیدانندوانتخاب کرده‌اند.

نمایندگی انحصاری لوازم خانگی وستینگهاوس درایران شرکت وست الکتریک تلفنهای ۷۹-۷۸-۸۳۹۸۷۵
White-Westinghouse

سوءقصد به خدام و موج تروریسم در خاورمیانه

فیگارو

عملیات خرابکاری و انفجار بمب در سوریه ابعاد گسترده تری پیدا کرد. روز دوم ژوئیه اتومبیلی که در داخل آن بمب ساعت شمار کار گذاشته شده بود در نزدیکی وزارت کشور سوریه منفجر شد که دو نفر را کشت و پنجاه نفر را زخمی کرد.

بیشتر این سوء قصد ها به کشور همسایه و رقیب یعنی عراق نسبت داده شده است عبدالحلیم خدام پس از بازگشت از ابوظبی رژیم بغداد را برهبری سوء قصد که به قیمت از بین رفتن جان «سیف غوباش» وزیر مشاور در امارات عربی متحده تمام شد متهم کرد اما چند روز بعد سازمان «سپتامبر ـ ژوئن سیاه» مسئولیت این سوء قصد را بعهده گرفت. سازمان ژوئن سیاه پس از مداخله مسلحانه سوریه در لبنان تشکیل شده و به فعالیت های زیر زمینی علیه سوریه پرداخته است.

بتازگی عده‌ای از رهبران عرب از جمله سرهنگ قذافی و یاسر عرفات رئیس کمیته اجرائیه سازمان آزادی بخش فلسطین کوشیدند میان سوریه و عراق پادرمیانی کنند. اما این تلاش‌ها نتیجه مثبتی ببارنیاورد نکته مهم اینکه هر دو کشور در خط اول جبهه جنگ علیه اسرائیل قرار دارند و در صورت در گیری جنگ همکاری آنها برای اردوگاه عرب یک ضرورت حیاتی است.

روز یکشنبه گذشته دو روز قبل از ماجرای فرودگاه ابوظبی دولت بغداد اعلام کرد که در آینده نزدیکی سفیری به دمشق خواهد فرستاد تا شاید پس از دو سال روابط عادی میان دو کشور برقرار شود. اما حسن البکر رئیس جمهوری عراق دیروز گفت امکان نزدیک شدن دو کشور وجود ندارد.

در این میان جرج حبش رهبر جبهه خلق برای آزادی فلسطین و تئوریسین جبهه امتناع نیز نه تنها میان دمشق و بغداد بلکه میان سوریه از یکسو و یمن جنوبی، لیبی و الجزایر از سوی دیگر نقش میانجی گری ایفا می کرد. باین ترتیب رهبران سوریه برای رد ابتکار های امریکا و بویژه «سند کار» اسرائیل و امریکا در باره باز گشائی کنفرانس ژنو زیر فشاری شدیدی قرار گرفته بودند کما اینکه اصولا پرزیدنت حافظ اسد در مسایل مربوط به خاورمیانه بیش از مصر و اردن خشونت بخرج میدهد.

عبدالحلیم خدام در جریان دیدار از کشور های عربی خلیج فارس بارها تاکید کرد که سوریه پیشنهاد امریکا را در باره امضای یک قرار داد جداگانه با اسرائیل رد میکند اما بغداد، تریپولی و برخی محافل افراطی عرب بیم آن دارند که دمشق نتواند مدت زیادی در برابر جاذبه های صلح در خاورمیانه ایستادگی کند. بویژه آنکه پرزیدنت کارتر در تمام سخنرانی‌هایش حقوق فلسطینی ها را برای برخورداری از یک «موطن» تائید می کند.

اما جبهه امتناع عرب از سخنان کارتر بعنوان «مانور های سیاسی» یاد می کند و عقیده دارد که حل مسئله خاورمیانه تنها از راه ادامه مبارزه مسلحانه امکان پذیر است.

سازمان آزادی بخش فلسطین نیز که در دو سال اخیر موفقیت‌های چشمگیری در صحنه سیاست جهان و بویژه سازمان ملل متحد بدست آورده اعلامیه مشترک «دایان و ونس» را پیرامون بازگشائی کنفرانس ژنو رد کرده است چرا که اسرائیل نه تنها با تشکیل یک کشور فلسطین در ساحل غربی اردن مخالفت می کند. بلکه با هرگونه تماس و مذاکره با سازمان آزادی بخش فلسطین سرسختانه مخالفت میکند. این بن بست بی شک جنگ جدیدی را در خاورمیانه بدنبال خواهد داشت و عملیات نظامی و تروریستی فلسطینی ها در داخل و خارج اسرائیل ابعاد گسترده تری پیدا خواهد کرد.

سیف بن غوباش وزیر مشاور مقتول امارات متحده عرب.

طبقات مختلف بمناسبت قتل غوباش به شیخ زاید رئیس حکومت امارات متحده عربی تسلیت گفتند. در این عکس خالد العطیه وزیر کار قطرقتل سیف بن غوباش را به شیخ زاید تسلیت میگوید.

عبدالحلیم خدام معاون نخست وزیر امور خارجه سوریه روز سه شنبه گذشته در فرودگاه ابوظبی برای سومین بار ظرف دو سال اخیر از یک سوءقصد جان سالم بدر برد. اما سه گلوله‌ای که بسوی خدام شلیک شد از بخت بد نصیب سیف غوباش وزیر مشاور در وزارت امور خارجه امارات عربی متحده شد و بنابر این یک وزیر عرب بقتل رسید. در هر حال این حادثه بار دیگر زنگ خطر را در خاورمیانه بصدا در آورد. عبدالحلیم خدام که پس از این سوء قصد دیدار خود را از کشور های عربی حوزه خلیج فارس نیمه تمام گذاشت ماموریت داشت موضع سوریه را نسبت باخرین ابتکار های دیپلماتیک امریکا برای رهبران این کشور ها تشریح کند.

وزیر امور خارجه سوریه پس از دیدار سایروس ونس از خاورمیانه و گفتگوهائی که در واشنگتن با رهبران امریکا انجام داده پیوسته و در همه جا این مطلب را عنوان می کرد:

«در سر راهی که به ژنو منتهی میشود موانع زیادی وجود دارد.....»

سخنان خدام اکنون مفهوم واقعی پیدا کرده است زیرا پس از کشته شدن سرهنگ ابراهیم الحمدی رئیس جمهوری یمن شمالی در اوایل ماه اکتبر پس از ماجرای ربوده شدن بوئینگ شرکت هواپیمائی «لوفت هانزا» توسط کماندوهای وابسته به «جبهه امتناع» سوءقصد ابوظبی از احیای فعالیت های تروریستی در خاورمیانه حکایت دارد.

بی شک اگر بازگشائی کنفرانس ژنو امکان پذیر نباشد و یا بطور کلی گفتگوهائی میان اعراب و اسرائیل انجام نشود موج تروریسم بار دیگر منطقه را فرا خواهد گرفت. گر چه هیچ یک از رهبران عرب از خطر سوء قصد در امان نیستند اما در این میان ظاهرا رژیم سوریه آسیب پذیرتر از دیگر رژیمهای عربی است، از روز ۲۶ سپتامبر ۱۹۷۶ یعنی پس از ماجرای هتل سمیرامیس دمشق تاکنون شخصیت های سوری بار ها مورد سوء قصد قرار گرفته اند.

در دسامبر سال ۱۹۷۹ عبدالحلیم خدام برای دومین بار از یک سوء قصد جان سالم بدر برد محمد حاصل رئیس دانشگاه در فوریه ۱۹۷۷ در یک حادثه سوء قصد جان سپرد.

پس از آن سرهنگ علی حیدر فرمانده پادگان «صما» در ماه مارس ۱۹۷۷ و ژنرال عبدالحمید رازوق فرمانده واحد های موشکی در ژوئن ۱۹۷۷ قربانی سوء قصد شدند در این میان

آیا شکاف در جبهه چپ فرانسه یک خیمه شب بازی است؟

فریبرز عطاپور

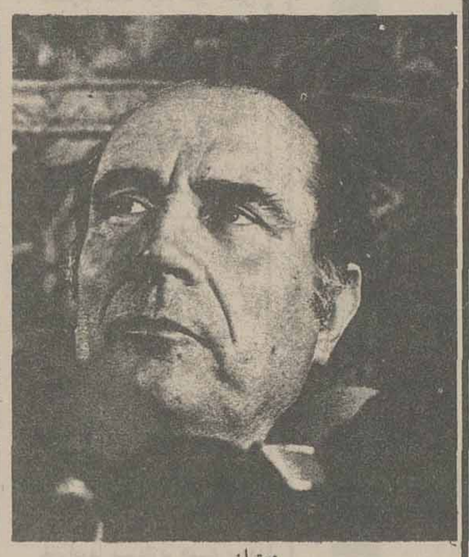

میتران

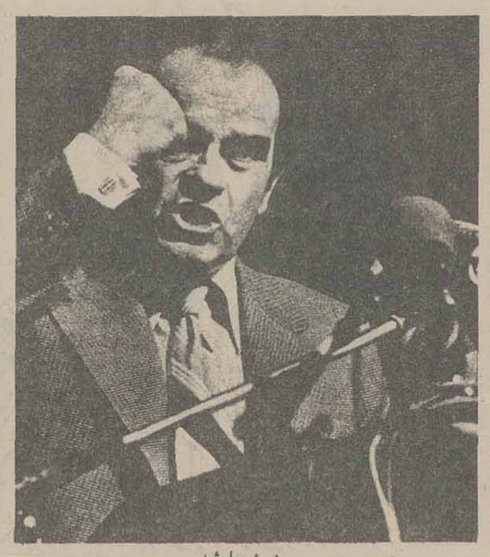

ژرژ مارشه

ژاک شیراک و پیرفیت

رهبران «اکثریت» فرانسه ـ هم «ارـ پ ـ ار» (اتحاد برای جمهوری) که بوسیله شیراک رهبری میشود وهم حزب جمهوریخواه ژیسکار ـ برانند که اتحاد چپ را به هیچ وجه وقایعی که درسپتامبر پیش امد ازهم باشیده نکرده است. آنها عقیده ندارندکه آنچه اتفاق افتاد و«خیمه شب بازی» ازپیش تدارک شده‌ای بوده است به اعتقاد آنان وقایع سپتامبر گذشته معارضه‌ای با ابعاد مرگبار جدی بودن دردرون اتحاد چپ ـ ونبرد سیاسی سبعانه‌ای بوده که ازداخل ـ بین احزاب کمونیست وسوسیالیست بوقوع پیوسته وازاین نظر اصالت واجتناب ناپذیری هردورادرکنار هم داشته است. اما رهبران اکثریت ضمنا عقیده دارند که احزاب چپ فرانسه هنوز هم به مصالحه‌ای خواهند رسید وورودشان به انتخابات آینده بازهم به اشتراک دوشادوش یکدیگر صورت خواهد گرفت. آنچه که باقی میماند تفاوت نیرومندی است که دوحزب بزرگ جناح راست فرانسه در تاکید هایشان هنگام برشمردن عقایدی که برای تحلیل احوال جناح چپ دارند ابراز می کنند. درالیزه احساس مشهود کنونی عبارت ازاین است که اگر قرار باشد احزاب چپ درمارس آینده اکثریتی درمجلس ملی بدست اورند این اکثریت چنان بی مقدار خواهد بود که توان متحقق ساختن ارزوهای پیش بینی شده در برنامه مشترک را ازصاحبان خود دریغ خواهد کرد. رهبران سوسیالیست وکمونیست مسلما با اکثریتی چنان کم بضاعت اراء کافی دراختیار نخواهند داشت تاتغییری درقانون اساسی بوجود اورند ـ یا علیه اختیارات اجرایی وافری که رئیس جمهور دارد چون و چرا کنند، خصوصا که سنای فرانسه نیز با سلطه‌ای مستحکم درقبضه اکثریت کنونی باقی خواهد ماند. پس قابل توضیح است که امروز آرامش خاطری چنان نمایان درالیزه وجود داشته باشد. ژیسکارواطرافیان وی بدون شک از کشمکشی که درجناح چپ جریان دارد ورئیس جمهوری کنونی وقوع این کشمکش را همواره انتظار داشته است مشغولند وعلاوه بران احساس غروری نیز به یقین درخود می یابند که سخت برای پنهان کردنش تلاش می کنند..... همه نظرآزمایی های آماری نشان میدهد که جمهوریخواهان البته بسرعت میروند تابرحزب شیراک پیشی بگیرند.

کتاب «۱۸۰ روز میتران» هزلی سیاسی است که اساس آن برفرضیه پیروزی بلوک چپ متحد ـ با تحصیل اکثریتی منقاد کننده درانتخابات مارس آینده قرار گرفته است. دقت این فرضیه اکنون به نحوی بسیار قابل ملاحظه درمظان تردید است. ولی درصورتیکه حتی بنارا برقبول چنان فرضیه‌ای بگذاریم ـ ناچاریاید بخاطر آورد که مبنای دیگر هزل نویسنده عبارت ازفرضیه دیگری است که آن نیز اکنون به نحوی بسیار جدی درمعرض تردید قرار گرفته است. این فرضیه پیشگویی می کند که «ارپ ار» تقریبا سه بار بیشتر ازجمهوریخواهان ژیسکار ـ یعنی دقیقا ۱۱۹ کرسی دربرابر ۴۱ کرسی که پیروان ژیسکار درپارلمان بدست خواهند آورد تحصیل خواهد کرد. اما هرگاه چنان فرض کنیم که مجموع ۱۶۰ کرسی اکثریت کنونی درپارلمان آینده به تساوی میان دوحزب تقسیم شود وهریک ۸۰ کرسی بدست آورد ـ دران صورت سروکار ما با وضعی خواهد بود که بقول «ریمون بار» منظره سراسر دگرگون شده‌ای بوجود خواهد آورد. اگر همانطور که نویسنده کتاب «۱۸۰ روز بامیتران» پیش بینی کرده است کمونیستها مدتی بعدازکابینه سوسیالیستها خارج شوند آیا ژیسکار پارلمان را منحل خواهد کرد. و جمهوری پنجم را به فترت پارلمانی جمهوری چهارم بازخواهد گرداند. در چنان وضعی میتران ـ درحالیکه گریبانش از چنگ شرکای کمونیست رهاشده است خواهد توانست نمایندگان احزاب سانتریست را دراطرافش بسیج کند ـ ونیروی یکجابه حساب آمده اقلیت ناهمگونی را که «ارپ ار» در منتهی الیه سمت راست وحزب کمونیست درانتهای سمت چپ آن قرار خواهند گرفت دربرابر عدم امکان سرنگون کردن دولتش (درطریق گردآوردن آراء کافی برای صادر کردن رای عدم اعتمادی که ضرورت نهایی این نوع ابراز دشمنی پارلمانی است) قرار دهد. بلوک جمهوریخواهان ژیسکار دستن دران روز ۸۰ رای خطیری را دراختیار خواهند داشت که سرنوشت دولت میتران را تعیین خواهد کرد. این سناریویی است که نزدکمونیستهای فرانسوی التفات قابل توجهی بر انگیخته است. ولی سخن مادراینجا درباره معمایی است که نه آنها ـ بلکه شیراک با آن سروکار دارد. شیراک مبارزه انتخاباتی خودرا در ۱۹۷۶ آغاز کرد ودراین مبارزه رئیس جمهور فرانسه به همان اندازه یک آماج بود که احزاب چپ بودند. اودر آغاز این نبرد به رئیس جمهور تاکید کرد که قمار پیروزمندانه ۱۹۶۸ پمپیدورا بابوجود آوردن المثنایی از آن تکرار کند اما هنگامیکه ژیسکار امتناع کرد که انتخاباتی پیشرس برپا کند ـ شیراک ازنخست وزیری استعفا کرد وحزب گلیست قدیمی «او ـ دـ ار» در قالب حزب جدیدی که «ارپ ار» نامیده شد وخود درراس آن قرار گرفت بسیج نمود. با کنترل ۱۷۰ کرسی ازمجموع ۲۷۳ کرسی که سهم اکثریت را درمجلس ملی تشکیل میداد شیراک پایگاه مستحکمی درقوه مقننه دراختیار داشت ولی هنگامیکه ازدولت کنار رفت نیازمند موضعی بود که باید وی را ازفاصله‌ای بسیار نزدیک درجریان وقایع سیاسی کشور قرار میداد. فرصت دست یافتن به موضعی از آن قماش وقتی که مقام بسیار آبرومند شهرداری پاریس اعاده گردید دردسترس نخست وزیر سابق قرار گرفت. شیراک درحالیکه یک بار دیگر به قیمت عنادورزیدن با ژیسکار به یک پیروزی سیاسی میرسید بعنوان شهردار پاریس برگزیده شد واز فرصتهایی که تصدی منصب تازه برایش سوغات آورده بود با موفقیتی نمایان بهره برداری کرد.

ملاقات با برژنف

«برژنف» درجریان دیداری که بطور رسمی ازپاریس انجام میداد بانادیده انگاشتن عامدانه «مارشه» ملاقاتی تشریفاتی با شیراک درمقر شهرداری پایتخت فرانسه بعمل آورد واین دیدار هیاهویی برپا کرد که اساسا ازتبلیغات فاتحانه شهردار گلیست الهام گرفت. با اینحال ـ اگر ۴۰۰ سال پیش پاریس شهری بودکه ارزش «قطب» بودن داشت ـ پاریس امروز که شیراک بابرپا کردن کارناوال هاوتمهیدات نمایشی وتبلیغاتی خیره کننده کوشیده است جانی تازه درکالبدش تزریق کند، به هیچ وجه شهری نیست که بتوان انرا تمام فرانسه به حساب آورد.

باری، چنین بود که شیراک اساس جنب وجوش انتخاباتی خودرا درسراسر فرانسه بر استراتژی ۱۹۶۸ پمپیدو مستقر کرد. او عواطف ملی وغرور میهنی فرانسویان را دعوت به خودنمایی دوباره کرد وباتصویری که از شبح «تهدیدسرخ» ارائه داد هموطنان خودرا از به قدرت رسیدن احزاب متحد چپ برحذرداشت واخطار کرد که کمونیستها وسوسیالیستها فرانسه را درصورت پیروز شدن درانتخابات مارس ۱۹۷۸ به سوی ورطه سیادت مسلک اشتراکی وچیرگی حکومت خودکامگان سوق خواهند داد. تفاوتی که احتمالا بوسیله شیراک فراموش شده این است که فرانسه کنونی فرانسه ۱۹۶۸ است ونه ایتالیای ۱۹۷۶ ـ زمانی که فانفانی میتوانست دقیقا از یک استراتژی انتخاباتی ازهمین قماش استفاده کند. وقتی ۸۰ درصد ازسوسیالیستهای فرانسوی اعلام میکنند که سانتریست هستند ـ وزمانی که دست راستی ها وچپ های افراطی درمواضعی نمایان میشوند که برای هریک تنها ۲۱ درصد ازمجوع آراء رای دهندگان فرانسوی قابل وصول است. غیرواقع بینانه است که اساس یک استراتژی انتخاباتی برتلقی دوقطبی بودن جامعه فرانسه متکی شود. درهفته بوجود آمدن شکاف دراحزاب چپ ـ وقتی که این نگارنده با «لیپکووسکی» (ازوزیران سابق که اکنون عنوان وزیرخارجه را در «کابینه شیخ» «ارپ ار» دارد گفتگو میکرد ـ وی اصرار داشت مرامتقاعد کند که سوسیالیستها وکمونیستها باردیگر متحد خواهند شد ـ که نیروهای چپ هنوز هم قادرند درانتخابات پیروزشوند ـ ودر صورتیکه پیروز شوند ـ نه تنها فرانسه بلکه اروپا وهمه جهان را دچار یک فاجعه خواهند کرد ـ و پیروزی آنان موجد بحرانی بین‌المللی خواهد بود که شیراک بعنوان تنهارهبری که قادر به یک پارچه کردن نیروهای دست راستی است تنها کسی است که تاب آیستادگی دربرابر فاجعه ومتوقف ساختن بحران موعود را خواهد داشت.

درهفته بعد که لیپکورسکی راه دمشق را درپیش گرفته بود شیراک برکرسی ریاست گنرانسی که «ارپ ار» درکازینو مانتون برپا کرده بود جلوس کرد این کنفرانس وقتی دستخوش تشتت گردید که «ارپ ار» از «ریمون بار» درحالیکه اتفاقا درمسکو بسر میبرد) پیامی دریافت کرد. «بار» دراین پیام ازتغییری که درچشم انداز سیاسی بوجود آمده بود سخن میگفت. شیراک به شدت برآشفته بود. پیامی با آن مضمون دقیقا عبارت ازارمغان نابابی بود که «ارپ ار» نمیتوانست دران لحظه میل به دریافتش داشته باشد. اگر درتمام قاموس سیاست بتوان واژه‌ای یافت که درنظر شیراک بقدر «کمونیسم» کافرانه باشد این واژه «سانتریسم» است. «ارپ ار» هراسان شده بود زیرا درمنظره‌ای که زوال وحدت احزاب چپ بوجود می آورد احزاب مرکز (سانتریست) فرصتی می یافتند تابه بهای خسران شیراک وحزب وی شکوفان شوند. واگر بنظر میرسید که احزاب چپ دچار تفرقه شده‌اند ـ این درعوض بدان معنی بود که «اکثریت» دست راستی گاردخودرا باز میکرد وفی الجمله درمسیری قرار نمی گرفت. که «ارپ ار» ارزومیکرد چنین بود که شیراک درکنفرانس «مانتون» اخطار کرد که نیروی چپی اتحاد ازدست داده ممکن است ازنظر مصالح انتخاباتی احزاب اکثریت کنونی خطرناکتر ازچپهای متحد باشد. پیرفیت با ایراد کردن خطابه‌ای که حاضران کنفرانس «مانتون» آن را بیشتر بامشی پیام نخست وزیر سازگار یافتند متاسفانه آتشی را که شیراک با هشدارهای برحذر دارنده‌اش افروخته بود اندکی سرد کرد. شیراک ناگفته نگذاشت که سوسیالیستهای تحت رهبری میتران ـ نه عده‌ای سوسیال دمکرات بلکه حاملان کافر صفتی خواهند بود که ازمشرب مارکسیستی الهام خواهند گرفت شیراک ضمن امتناعش ازصحه نهادن برهربرنامه یا نویدی که شرکت کنندگان کنفرانس «ارپ ار» درپیام «بار» یافته بودند (همچنانکه «لوکانوئه» قبل ازوی اندرز داده بود) گروه جمهوریخواهان تحت رهبری ژیسکار دستن را دعوت کرد به «ارپ ار» بپیوندند.

این دعوتی است که بدون شک کمتر چیزی بقدر اجابت شدنش غرابت خواهد داشت.

بیروت به یک بازار بزرگ اسلحه تبدیل شده است

الحوادث

انتونی سامسون درکتاب تازه خود «بـازار اسلحـه» پیشرفت کمپانیهای عظیم اسلحه سازی مانند ارمسترونگ و ویکرزوگروپ را ببررسی گذاشته و جهت ارسال این سلاحها را دنبال کرده و باین نتیجه میرسد که عمده این سلاح ها به منطقه خاورمیانه فرستاده میشود.

وی درکتاب خود تاکید میکند که کمپانی لاکهید با پنتـاگون «ازدواج» کرده و به یمنت این مزاوجت لاکهید بصورت بزرگترین صادرکننده سلاح درآمده است. انتونی سامسون درکتاب خود چنین مینویسد:

بعد از ظهر یکی از روزهای ماه مه ۱۹۷۶ با هواپیما عازم واشنگتن شدم. هدفم از این مسافرت انجام تحقیقاتی درباره فروش اسلحه بود بمحض ورود به واشنگتن دریافتم که تنها اتاقی که میتوانم دران اقامت نمایم، اطاقی است که دریکی از مراکز مخصوص افراد معین نباشد. بلکه متعلق به همه باشد.

راهروی این مرکز مملو از اشخاصی بود که درباره اسلحه بحث و گفتگو داشتند. باتفاق یک مسافـر انگلیسی ارام و متخصص درامراسلحه از فرودگاه به آن مرکز رسیدم او بمنظور شرکت درعرضه فروش هلیکوپتر درهمان مرکز (هتل) به واشنگتن آمده بود او بمن پیشنهاد کرد که درمراسم گشایش کار فروش هلیکوپتر شرکت کنم و من هم این پیشنهاد را پذیرفتم.

درانتهای راهرو پرچمی نصب شده بود که آرم «جمعیت هلیکوپتر» روی آن بچشم میخورد. با دو اسانسور به زیرزمین هتل که مملو از تصاویری شبیه نقاشی کودکان بود رفتم سالن های زیر زمین مملو از انواع سلاحها مانند پارابلوم و تفنگ واژدر و دستگاههای الکترونیکی بود.

دروسط سالن مرکزی تعدادی از هلیکوپتر های مختلف برای فروش عرضه شده بود.

درهرحال طبقه زیرزمین بصورت مرکز بزرگی برای فروش اسباب بازی جلوه میکرد و درغرفه هریک از کمپانیهای بوئینگ ـ هیوز ـ سیکورسکی و غیره نمایندگان فروش پشت میزها ایستاده بودند و به بازدید کنندگان خیرمقدم میگفتند.

درغرفه مخصوص جمعیت نیروهای هوائی مردی با یک کت قرمز رنگ و لبخندی برلب از بازدید کنندگان میخواست که وارد غرفه شوند و جایزه‌ای کسب کنند. روی هم رفته درهرگوشه‌ای از غرفه ها سلاحهائی بمعرض تماشا گذاشته شده و سوداگران از آنها بازدید میکردند و برای فروش آن درنقاط مختلف جهان بگفتگو میپرداختند موقعی که آن زیرزمین را ترک میگفتم افکار مختلفی در مخیله‌ام بود و این افکار تا چند روز اندیشه‌ام را بخود مشغول میداشت و گفتگوهای سوداگران فروش را درپنتاگون با وزارت خارجه امریکا از نظر میگذراندم.

چند ماه پس از مسافرتم به واشنگتن و پس از آغاز سیل فروش سلاح به خاور میانه وارد بیروت شدم. این مسافرت همزمان با آخرین روزهای جنگ داخلی لبنان بود که هیجده ماه طول کشید. من قبلا یعنی درزمانیکه جنگ داخلی دراوج خود بود به بیروت رفته بودم آن جنگ بنا بگفته سوداگران بین‌المللی اسلحه، جنگی بود کوچک و محدود. هواپیما و موشکهای سنگین دران بکار نرفته بود و کمتر اتفاق می افتاد که فروشندگان اصلی اسلحه را درآنجا به بینیم جنگی بود از نوع درجه دوم مهمترین سلاحهائی که دران بکار میرفت توپخانه و سلاحهای سبک بود ولی اندک اندک میزان کشتار بالا رفت و سلاحها از تانک به سلاحهای خودکار تغییر نوع داد و درپایان کار مرکز بیروت ویران شد و درحدود چهل تا شصت هزار نفر کشته شدند یعنی بیش از قربانیان چهار جنگ اعراب و اسرائیل. شهر بزرگ بیروت که مرکز تجارت خاورمیانه عربی بشمار میرفت بصورت ویرانه درآمد و آسمانخراشهای آن که در ۲۴ ساعت شبانه روز مملو از مردم بود، بعضی از طبقات آن روی زمین فرو ریخت و خالی از ساکنین خود شد و دیوارهای آن بجای «پنجره» از رگبار گلوله ها مشبک شد. و دربرابر همین آسمان خراشها، بندرویران و سوخته شده بیروت بچشم میخورد.

آزمایشگاه مرگ

بیروت بصورت ازمایشگاه مرگ برای سوداگران اسلحه شد.

بیروت درنوع خود بی نظیر بوددراین شهر همه چیز برای فروش وجودداشت ولی بصورت مرکزی درامد برای فروش اسلحه، پول دراین شهر به اسانی به اسلحه تبدیل میشد. شهری که از همه پیشرفته‌تر و متمدن‌تر بود بصورت مرکز مرگ درامد. درفوریه ۱۹۷۵ و قبل از شعله‌ور شدن آتش جنگ بیروت دراوج رفاه و اسایش بود، سیل ثروت نفت اعراب همسایه بسوی آن سرازیر میشد و هلتهای سربفلک کشیده آن از صاحبان صنایع و بازرگانان و جهان گردان سراسر جهان موج میزد. بازارهای جهان دربیروت بهمدیگر ارتباط پیدا میکردند. و صرافهای بیروت درپشت دکه ها و ویترین های کوچک خود پولهائی را تبدیل میکردند که حتی بانکهای لندن آنها را قبول نمیکردند.

اگر بیروت را با شهرهای نفتی منزوی خلیج فارس مقایسه کنیم خواهیم دید که این شهر یکی ازعجایب میباشد.

نقش تاریخی بیروت این است که این شهر مرکز اتصال اعراب با غرب بوده است و اینک یعنی درفوریه ۱۹۷۵ بیروت اهمیت بیشتر برای مکیدن ثروت خاور میانه پیدا کرده است.

فرودگاه بیروت نمایشگر گروههای مختلف مردمی بود که با لباسهای رنگارنگ چفیه و عقال کت و شلوار و لباسهای ملی وارد آن میشدند.

ولی دیدار دیگری به بیروت آنهم پس از هیجده ماه نشان میدهد که این شهر تا چه حد ویران شده است. قبل از جنگ داخلی لبنان، مسافرت از لندن به بیروت چهار ساعت طول میکشید ولی حالا برای رفتن به بیروت باید به قبرس برویم و انتظار قایقی را بکشیم و سپس سفر وحشتناکی را که ۱۲ ساعت طول میکشد شروع نمائیم و دربندر جونیه دره کیلومتری شمال بیروت لنگر اندازیم و سپس دراولین ساعات طلوع خورشید با وسیله‌ای پراز مسافر پس از گذشتن از مناطق ویران شده وارد مرکز بیروت شویم.

درطول خیابان «حمرا» که دکه های کوچک دران ویسکی و سیگار میفروختند اینک سلاحهای وارداتی هم عرضه میشود.

بیروت عقربه های زمان و تاریخ را به عقب کشیده به صدها سال قبل... به جنگهای مذهبی قرون وسطی آگهی های شاد و چراغهای نئون به تاریکی گرائیده و روی افیش های تبلیغاتی فیلمهای سینمائی، عکسهای انواع مختلف سلاحها نصب شده است.

سلاح درهمه جای بیروت دیده میشود بازار عظیم بیروت اینک دراحتکار یک نوع کالا است... سلاح از انواع مختلف و از ملیت های گوناگون و از پارابلوم گرفته تا مسلسل و بازوکاوموشکهای سبک و توپخانه سنگین.

دربشت سنگرها، افراد مسلح دریک دست تفنگ ۱۶ میلیمتری امریکائی و دردست دیگر شیشه بیسی را تکان میدهند.

دریکی از بارها افراد بزرگتر پارابلوم خود را از روی اکراه به کمر بسته بودند و جوانترها با سلاح خود بازی میکردند درست همانند فیلمهای تکزاسی.

گروههای نظامی هم درداخل کامیونها درخیابانها رفت و آمد میکردند و لوله سلاحهای خود را به آسمان گرفته بودند نبوغ تجارتی بیروتیها دربازار سلاح بکار گرفته شده و هریک از آنها قیمت فعلی کلاشینکف و پاپارابلوم براونینگ را بیش از هرچیزی میدانند.

دست چپی‌ها و دست راستی‌های لبنان از اتش بسی که فعلا در این کشور برقرار شده برای تقویت نیروهای خود استفاده میکنند. در عکس گروهی افراد جدید وابسته به گروه دست چپی معروف به «مرابطون» در حال تمرین دیده میشوند. تعداد مردان مسلح دست چپی و دست راستی در لبنان بسیار بیشتر از افراد ارتش لبنان است.

مصاحبه اختصاصی با والاحضرت ولیعهد

این نخستین مسئولیت بزرگ و حساسی است که شاهنشاه دستور فرموده‌اند بعهده بگیرم و تردید نکنید که برای هر چه بهتر و کامل‌تر انجام شدن آن کوچکترین غفلتی وجود نخواهد داشت.

والاحضرت دریک پیام به ملت ایران فرمودند:

ورزش، این غذای روح را از خانواده‌تان دریغ نکنید

ورزش‌سازنده‌منش های قابل احترام بشری است

در تمام دیدگاهها برای والاحضرت، انسان در راس هرم قرار دارد و چنان در شکوه این پدیده با اعتقاد سخن میگویند که به روشنی در می یابی وقار و نبوغ انسانی را زیباترین بنائی میشناسند که به تجلیل از هستی شکل گرفته و نشان اوج بخشندگی پروردگار بزرگ است.

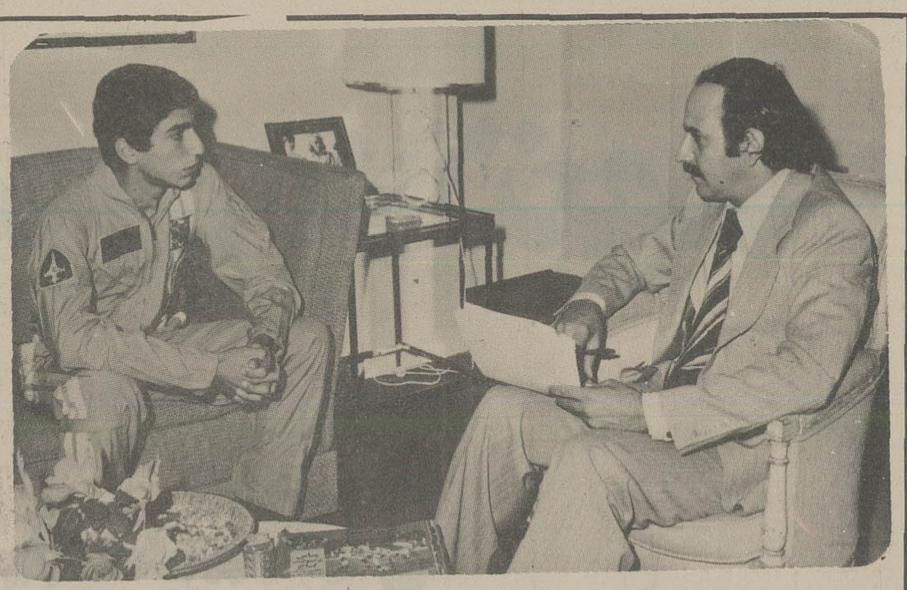

والاحضرت ولایتعهد با لطف و عنایتی خاص، بیژن رفیعی سردبیر دنیای ورزش را بحضور پذیرفتند و دریک مصاحبه اختصاصی زمانی حدود ۲ ساعت و نیم با دقت و اگاهی فراوان دیدگاههای تازه ورزش را مشخص فرمودند.

والاحضرت همایون ولایتعهد همزمان با سالروز تولد خود به فرمان پدر تاجدارشان ریاست عالیه ورزش ایران را به عهده گرفتند، به همین مناسبت بیژن رفیعی سردبیر مجله دنیای ورزش از گروه نشریات مؤسسه اطلاعات را به حضور پذیرفتند.

والاحضرت ولایتعهد دراین مصاحبه اختصاصی که حدود دو ساعت به طول انجامید نظریات خود را راجع به ورزش ایران بیان داشتند و موجودیت ورزش را با دقت و آگاهی خاص مشخص فرمودند.

به جهت اهمیتی که مصاحبه مزبوردارا است متن آن را درصفحات ویژه‌ای که به مناسبت زادروز تولد والاحضرت ولیعهد تهیه شده است منتشر میسازیم.

س: دیدگاه عاطفی والاحضرت همایون ولایتعهد محبوب نسبت به ورزش چگونه است و پیام خاصی که در آغاز رهبری جامعه ورزش ایران برای خانواده ها و مسئولین ورزش و قهرمانان صادر میفرمایند چیست؟

والاحضرت: بطور خلاصه،ورزش سازنده منشهای قابل احترام بشری است در حالیکه در کنار این وقار انسانی، پیکری توانا و جسمی استوار به ارمغان میاورد.

ولی دوست دارم بجای پیامی خاص برای خانواده های ایران، به تمام مردم کشورم یادآور شوم که «فرهنگ ورزش» الفبای زندگی دنیای همزمان ما است و برای آنکه همگام با تمدن امروز بشری باشیم نیاز داریم این «فرهنگ» را بدرستی بشناسیم.

تردید ندارم کسانی که با ورزش بیگانه‌اند به دلیل آن است که حتی یک بار این پدیده جادوئی را آزمایش نکرده‌اند، چرا که لذایذ روحی غیر قابل وصفی که در اماکن ورزشی به انسان دست میدهد چنان لذتبخش و بی انتها است که هیچ اشنا به ورزشی علیرغم تمام گرفتاریهای روزانه قادر به ترک ورزش نیست.

اما دیدگاه عاطفی من - انسانهائی که زمانی هر قدر محدود را روزانه به ورزش اختصاص دهند، انعطاف و همبستگی بیشتری در جامعه خواهند داشت و همین انعطاف و همبستگی، دشواریهای فراوانی را در برنامه روزانه جامعه حل خواهد کرد.

تردید نکنید که ورزش روح و جسم را مقاوم تر و توانا تر میسازد و تحت تاثیر این توانائیها سنگینی بار زندگی ماشینی امروز قابل تحمل تر خواهد بود.

امید وارم تمام افراد این اجتماع حتی برای یک ماه برای شناخت این واقعیت در برنامه روزانه خود بگونه‌ای که امکان دارد زمانی هر قدر محدود را برای ورزش در نظر بگیرند و واقعا در آن محدوده تعیین شده ورزش کنند آنوقت نتیجه را خواهند دید.

در سالهای کودکی ورزش و بازی سبب میشود کودک نهادهای روحی خود را به روشنی ببیند و احساس مختلف و ناشناسی را که در ضمیر ناخودآگاه دارد بدرستی بشناسد، مثلا ترس را - لذت پیروزی را - غرور توانائیهای شخصی را و بالاتر از اینها قدرت مقاومت و پایداری جسمی را در حرکات و توانائیهای روحی را در شکست و پیروزی.

و اینها سبب میشود یک انسان تکامل یافته‌از کودکی ناتوان ساخته شود.

من انتظار دارم که خانواده های عزیز ایرانی اگر تا کنون کوتاهی کرده‌اند از همین امروز در خانه های خود را به روی ورزش باز کنند، ورزش پیک سلامتی - راستی - جوانمردی و پایداریست،این واقعیتهای با ارزش را بخانه خود راه دهید و همانگونه که با هر شرایطی که دارید برای تغذیه جسم خود و خانواده‌تان تلاش میکنید، ورزش، این غذای روح را از خانواده‌تان دریغ نکنید.

فرزند شما زمین خوردن و برخاستن را در میدانهای ورزشی میتواند بیاموزد و خود شما ساعات سبکبالی و آرامش را در اماکن ورزشی میتوانید به بهترین شکل بدست اورید و در کنار این موهبت بزرگ جسمی سالم تر داشته باشید.

درباره مسئولین ورزش و قهرمانان پیام خاصی ندارم. در خط مشی اصلی ورزش، مسئولیتها - ضابطه ها و دستورالعمل کلی در این باره صادر خواهد شد.

س: خط مشی ورزش در برنامه جدیدتربیت بدنی ایران چیست و در راه اجرای این برنامه کدام یک از سازمانهای وابسته در امر تربیت بدنی و ورزش کشور از اولویتها برخوردار خواهند بود؟

والاحضرت: خط مشی اصلی ورزش با فرمان شاهنشاه آریامهر مشخص شده ولی هدف آن است که فرمان همایونی به بهترین شکل اجرا شود و این مهم را بی تردید انجام خواهیم داد.

ولی آنچه باید یادآوری کنم، این که برخلاف آنچه از گوشه و کنار شنیده‌ام ما از «صفر» شروع نمیکنیم. اصولا «صفر» در افکار من جائی ندارد و این کلمه‌ای را که برای هر کاری «حد» شده نمی پسندم.

صفر مفهومی ندارد، قابل لمس نیست، موجودیت ندارد ولی ورزش ما موجودیت دارد، منتها در حد نیازهای انقلاب ایران رشد نکرده، عقب مانده و قادر به ادامه راه نیست، باید با نهادهای موجود و تجدید نظر در توانائیهای انسانی - اقتصادی و آموزشی آن و یک برنامه ریزی صحیح برای سراسر کشور در آن دگرگونی بوجود آورد.

مفهوم ورزش از نظر مردم یک مملکت و مسئله‌ای بنام قهرمان پروری برای من متفاوت است و در هیچ شرایطی اجازه نخواهم داد ورزش عمومی ایران فدای قهرمان پروری شود.

درباره اولویتها در برنامه ریزی کلی تصمیم میگیریم ولی هدف کلی این است که ورزش در تمام سطوح مملکت هم آهنگ پیاده شود، از روستا گرفته تا پایتخت و در این راه نیاز داریم تفهیم شود که ورزش مثل هوا برای تنفس و غذا برای تغذیه در زندگی بشر امروز حیاتی است.

آنچه نظر کنونی من است اینکه در راه رسیدن به هدف از مجریان با ایمان - کارشناسان حقیقی و خلاصه آدمهائی که به ورزش عشق میورزند و ورزش را در فرهنگ امروز جامعه میشناسند برای کارهای اجرائی ورزش استفاده شود.

اگر اولویتهائی هم قائل شویم در مجموع برای رشته های پایه یا ورزشهای مادر چون ژیمناستیک - دوومیدانی و شنا خواهد بود و بالاتر از آن در ورزش مدارس.

س: فرهنگ ورزش واگاهیهای کلی خانواده های یک جامعه ازاین فرهنگ درسرنوشت زیربنائی اخلاقی و همچنین ورزش آن جامعه به اعتقاد کارشناسان ورزش امروز جهان یکی از اساسی ترین تکیه گاههای ورزش ملل گیتی است، دراین باره به اعتقاد والاحضرت، دستگاه ورزش چگونه باید ازاین تکیه گاه برخوردار باشد و راههای همگام کردن خانواده ها بادستگاه رهبری ورزش چگونه میتواند باشد؟

والاحضرت: سئوال اساسی وخوبی بود، این تاحدود غیر قابل انکاری بستگی به خصوصیات فرهنگی هرجامعه دارد و من تاآنجا که شنیده‌ام چون در این باره تحقیق شخصی ندارم مردم کشورما سنتهای پهلوانی و ورزش های باستانی در نهادشان بوده است و اگر امروز چهره ورزش دگرگون شده این نباید سبب فاصله بین خانواده ها و ورزش باشد.

اعتقاددارم ورزش برای انسان یک سرمایه معنوی و مالی است که بالاتر از هرچیز سبب سلامتی روح و جسم میشود، خانواده ها درسراسر گیتی نمیتوانند ورزش را نپذیرند و در منزل را روی آن ببندند. این پیک سلامت وراستی و نشاط و هیجان است.

بعقیده شما انسانهائی دردنیا وجود دارند که ازاین اصول قابل تقدیس روی برگردانند؟

تصو ر میکنم، تنها باید خانواده هارا باروح ورزش و معجزات تن و جان آن اشنا کرد، اگر فرهنگ ورزش خوب تفهیم شود، کار مسئولین ورزش خیلی دشوار نخواهد بود و این به ابتکار - کمک رادیو و تلویزیون و همت مطبوعات نیز سخت بستگی دارد.

ولی همه مسائل بهمین محدوده ختم نمیشود، من اطمینان دارم اگر خانواده ها ورزش را بدرستی بپذیرند و بشناسند درهر شرایطی حتی دریک اطاق محدود میشود یک نرمش مختصر کرد، یا راه پیمائی و کوهنوردی نمود و بهرشکل عضلات بدن را به حرکت کشید و دستگاه تنفس و گردش خون را تحریک کرد که عمل فیزیکی ورزش انجام شود.

ولی نباید فراموش کردکه ۸۰ درصد خصوصیات ورزش، محیط آن، هیجان آن، رقابت آن و تنوع آن است به این ترتیب باید وسائل، اماکن و شرایط مساعدی برای خانواده وجوانان کشور بوجود اورد که به اصطلاح ورزش کتابی نداشته باشیم و یک رفع مسئولیت.

بلکه روحیه ورزش را درهرشهر و روستاپرورش دهیم.

من تردیدندارم که خانواده ها،اگر دستگاهی مومن، پرکار و سازنده در کارورزش باشد از هیچ کمک مالی و معنوی دریغ نخواهند کرد و میتوانیم درهرمحله یک باشگاه ورزشی مخصوص افراد آن داشته باشیم.

ولی درباره خودخانواده ها من یک سئوال دارم و آن اینکه هرخانواده‌ای از درامد روزانه خود چقدر صرف سالم سازی افراد مختلف خانواده میکند؟ این رقم باندازه مخارج سرویس هفتگی ماشین خانواده یا پول سینما و ساندویچ وسایر تنقلات هست؟

بهتر نیست، باهزینه های کم ورزشی ،در خانه را بروی داروها و بیماریها ببندیم؟

بهتر نیست اوقات فراغت را بجای اینکه در سالنهای دم کرده وپراز دود سیگار سپری کنیم در میدانهای ورزش بافریاد، رقابت و هیجان بگذرانیم؟

ادمهای تنبل و تن پرور بهانه جوئی میکنند، وسیله و امکانات ورزشی هرقدرهم کم باشد، پیاده روی - کوه پیمائی را که از مردم نگرفته‌اند، تازه بایک تخته شناویک دمبل هم میشود در یک محدوده ۳-۲ متری عضلات بدن را بکار کشید.

ولی بالاتر از همه اینها خانواده ها برای سلامت فرزندان وگریزاز چنگال سیاه مواد مخدر والکل و سیگار باید فرشته نجات ورزش را سجده کنند و در سایه برکت ورزش،سلامت و توانائی روح و جسم خودوخانواده ها را بیمه نمایند.

همانطور که یادآور شدم دستگاه ورزش تلاشی گسترده برای بوجود آوردن امکانات کافی خواهد داشت ولی تعاون خانواده ها و محلات برای بوجود آوردن این امکانات و باشگاههای محلی را بیشتر می پسندم.

س: دربرنامه تازه ورزش ایران دستورالعمل کلی طرح و برنامه ریزی به عقیده والاحضرت چگونه باید باشد؟

گروهی همه چیز را در تدارک یک بازسازی ورزش پایه جستجو میکنند و گروهی اعتقاد دارند دردنیای تکامل یافته امروز اصولا ورزش پایه و تدارک برای تربیت قهرمانان ملی در حدی که درمبارزات جهانی قادر به خلق پیروزی باشند دو شاخه متفاوت است.

دیدگاه والاحضرت نه از جنبه عاطفی بلکه از نقطه نظر رهبری ورزش در این باره چگونه است؟

والاحضرت: میل دارم از جنبه عاطفی مسئله هم صحبت کنم، شما خوب میدانید که حدنصابهای جهانی دروزش امروز یک معیار طبیعی برای انسان نیست، حتی فوق ستاره ها به مرزهای حیرت انگیز این حدنصابها نمیرسند، پرش طول ۸/۹۰ متر یا صدمتر در ۹/۸ ثانیه و یا حدنصاب ۴۴۵ کیلو دروزنه برداری و از این قبیل هیچکدام طبیعی نیست، رقابت غیر اصولی کشورها در گروگرفتن هستی انسان است.

ومن با احترام خاصی که برای انسان قائل هستم و ارزش معنوی فراوان آن،این را یک تقلب بزرگ میدانم، زیرا موفقیتهائی که در گرو اقسام مختلف «دوپینگ» باشد ارزش حقیقی ندارد، کاذب است ولی خوب شاید دنیا پذیرفته باشد!

به اعتقاد من ورزش بالاتراز حرکت عضلات یک هنر خلاقه است، ظریفترین هنر قابل لمس بشر و مهم این است که این هنررا پاک نگاهداریم.

این جنبه عاطفی مسئله ولی اگر قرار است در رقابت های ورزشی حضور داشته باشیم ناچاریم دورازان ناپسندیها که روح ورزش را فاسد میکند دریک معیار طبیعی بابرنامه ریزی صحیح و تدارک بیشتر دروزشهای پایه چون دوومیدانی وژیمناستیک و شنا شرایط مساعدی برای پرورش قهرمانان خوب ملی ونه «سوپر» استارها بوجود اوریم، چون دردنیائی که کمپیوتر - انواع دوپینگها و ازمایشگاههای طب ورزشی میتواند مردان افسانه‌ای چون افسانه ۶ میلیون دلاری بسازد، ورزش پایه هرقدر توانائی داشته باشد تنها به تکامل طبیعی میرسد و این با مرزهای افسانه‌ای حدنصابها تفاوت فراوان دارد!

بااینهمه اگر در بعضی رشته ها این دخالت های ناصحیح حدنصابهای حیرت انگیز بوجود اورده در رشته های فراوان دیگر هنوز میتوان سکوها را تصاحب کرد ولی آنتظار معجزه داشتن از دستگاه ورزش صحیح نیست ماحداقل به ۵ تا ۱۰ سال زمان نیازداریم تا ملی پوشان کشورمان در «برد» جهانی مکانی استوار پیداکنند.

اما با همه این توضیحات اعتقاددارم باید قهرمانان ملی درهرشرایط و رشته‌ای در سالهای کناره گیری از ورزش قهرمانی بگونه های متفاوت در خدمت ورزش باشند و از موجودیت ورزش بهره مندگردند.

س: باشگاههای ورزشی کشورکه یکی از نهادهای اجتماعی سرنوشت سازورزش هستند دراثر فقرمالی، نبودن ضابطه های اصولی و بی توجهی دستگاه ورزش، اعتبار و حیاتشان در خطر جدی است و جز معدودی که بابهره گیری از کمک دولت وواحدهای صنعتی اداره میشوند دیگران با همه عشق و علاقه، قادر به ادامه حیات نیستند.

به عقیده والاحضرت، نوع بهره وری و موجودیت اقتصادی این باشگاهها یا باشگاههائی که میتوانند مدل باشند، باید بچه شکلی سازمان یابند؟

والاحضرت: به موجودیت و توانائی باشگاهها اهمیت فراوان میدهم ولی در حقیقت ورزش یک نهاد اجتماعی باریشه های فراوان است، شاید بهتر باشد عنوان کنیم که تمام سازمانهای اداری خط اصلی مشخصی دارند ولی

بقیه در صفحه ۱۶

صفحات ویژه بمناسبت روز هُرمز آبان

میلاد مسعود

والاحضرت ولایتعهد

رابه پیشگاه

شاهنشاه آریامهر و شهبانوی عزیز

و ملت شریف ایران تبریك میگوید

هژبر یزدانی

کارخانجات قند اصفهان
کارخانجات قند شیروان
کارخانجات قند قزوین
کارخانجات قند شاه زند اراك
کارخانجات قند کرج
شرکت تولیدی کفش ایران
شرکت تولیدی کفش اطمینان
شرکت پخش آلیاژ
شرکت پی - وی - سی سنگسر
کارخانجات پنبه پاك کنی نظام آباد
شرکت پوست آریازمین

نخستین سفر رسمی والاحضرت ولیعهد

دراولین سفر ولیعهد ایران میهمان سرزمین نیل بودند

درمسافرت بلژیک والاحضرت ولایتعهد درمراسم بیست وپنجمین سال سلطنت پادشاه ان کشور شرکت کردند

درسفر شوروی تاسیسات فضائی موردبازدید والاحضرت قرار گرفت

نخستین سفر رسمی والاحضرت همایون ولایتعهد بخارج از کشور که در نیمه دوم خرداد ماه ۲۵۳۴، بنا به دعوت حضرت پرزیدنت محمد انور سادات - ریاست جمهوری مصر و بمنظور شرکت در مراسم بازگشائی کانال سوئز صورت گرفت، بی‌گمان نقطه عطفی درخشان و غرور آفرین، در تاریخ مناسبات ایران و مصر بشمار میرود.

دیدار رسمی چهار روزه والاحضرت ولیعهد از رؤسای کشورها شلیک می‌شود و در مراسم استقبال رسمی از ولیعهد و معاونین رؤسای جمهور تعداد کمتری تیرتوپ شلیک می‌شود. و شلیک ۲۱ تیرتوپ، در آئین استقبال رسمی از والاحضرت همایون ولایتعهد ایران در فرودگاه قاهره نشانه احترام عمیق و فوق‌العاده حضرت رئیس جمهوری مصر به میهمان والاتبارشان بود.

با تشریف فرمائی والاحضرت همایون ولایتعهد ایران به قاهره، موجی از احساسات گرم و شورانگیز، پایتخت زیبای سرزمین نیل را فرا گرفت. اهالی قاهره، همه جا در مسیر موکب والاحضرت ولیعهد ایران با نصب تمثالهای از شاهنشاه آریامهر و والاحضرت ولیعهد و نیز شعار های خیر مقدم و خوش امد بزبان فارسی، و با غریو های شادمانه مقدم میهمان عالیقدر خویش را گرامی داشتند.

این ابراز احساسات گرم، صمیمانه و بی شائبه، در شهر های که مورد بازدید والاحضرت همایون ولایتعهد ایران قرار گرفت نیز به گونه‌ای شوق انگیز و هیجان اور بچشم میخورد.

در بندر اسمعیلیه، در شهر سوئز و در پورت سعید، مصریان با استقبال بی مانندی که از والاحضرت ولیعهد ایران بعمل اوردند.

خاطره‌ای فراموش نشدنی و از یاد نرفتنی بر جای نهادند.

در مراسم بازگشائی کانال سوئز میهمان والاتبار و گرانمایه سرزمین نیل، با حضرت پرزیدنت سادات، بر عرشه ناوشکن ششم اکتبر سوار شدند و در حالیکه کاروانی از کشتی ها بدنبال رزمناو ششم اکتبر در حرکت بود، در میان شور و شادی و هلهله و فریاد های شوق آلوده هزاران هزار نفر از مردم مصر، از کانال سوئز گذشتند و بدین ترتیب کانال سوئز پس ازهشت سال بسته بودن، باحضور حبور والاحضرت ولایتعهد ایران بازگشائی شد و عبور و مرور کشتی ها در این ابراه مهم از سر گرفته شد. حضور والاحضرت ولیعهد ایران، به آئین بازگشائی کانال سوئز شکوه و ابهتی خاص بخشیده بود.

در سفر شوروی

والاحضرت ولیعهد در طول سفر ۱۰ روزه به شوروی در چند ضیافت رسمی که از طرف مقامات این کشور در شهرهای مختلف باختری معظم له ترتیب داده شده بود شرکت فرمودند ودر هر یک از این ضیافتها با بیانی رسا به سخنان رهبران شوروی پاسخ فرمودند یکی از مناطقی که دیدارش برای والاحضرت ولیعهد بسیار جالب می نود شهر فضا نوردان بود. والاحضرت ولیعهد که به علوم فضائی علاقه فراوانی دارند، در شهر فضا نوردان در یک «سایوز» نحوه کنترل سفینه های فضائی را ازمایش کردند.

در شهر لینگراد والاحضرت ولیعهد از موزه ارمیتاژ بازدید بعمل اوردند وظروف فلزی دوره ساسانی که بمنظور بازدید والاحضرت از موزه بنمایش گذاشته شده بود نظر والاحضرت را بخود جلب کردند والاحضرت در شهر لینگراد در پاسخ معاون کمیته اجرائی شورای نمایندگان زحمتکشان سخنانی ایراد فرمودند، معظم له فرمودند:

«خوشوقتیم که سفر کنونی من وهمراهانم باتحاد شوروی فرصت ان را داده است که از شهر زیبای تاریخی وقهرمان شما دیدار کنیم. برای مردم کشور ما نام کینگراد» یاد اور یکی از مبارزات میهنی ودلیرانه تاریخ جهان است.

من در اینجا از جانب ملت ایران ۷۰۰ هزار نفر که در راه دفاع از ازادی وشرافت ملی خود جان سپردند درود می فرستم. خوشوقتم بگویم که شهر لینگراد که در زمان جنگ پیروز بود در دوران صلح نیز در راه سازندگی به پیروزیهای بزرگی نائل گردیده ومن در این راه برای شما ارزوی موفقیت باز هم بیشتر می کنم»

آخرین بازدید والاحضرت ولیعهد در شهر لینگراد از دانشکده افسری دریائی «فرونزه» بود. والاحضرت در هوای سرد لینگراد در حالیکه باران تندی می بارید عمل دانشکده «فرونزه» تشریف فرما شدند واز ان بدقت دیدن کردند ودر کنار رود «نوا» که از شهر لینگراد عبور می کند ویکی از عظیم ترین رودهای اتحاد جماهیر شوروی است، از نمای شهر اینگراد فیلمبرداری کردم. در ششمین روز اقامت رسمی والاحضرت همایون ولیعهد در شوروی والاحضرت در ضیافتی که بافتخار معظم له در کاخ کرملین ترتیب داده شده بود شرکت فرمودند و ضمن تشکر از بیانات محبت امیز اقای نیاز بیکوف بیاناتی ایراد فرمودند ایشان فرمودند: «به نوبه خود درودهای ملت ایران را به مردم دوست اتحاد جماهیر شوروی ابراز می‌دارم از هنگامی که در کشور مهمان نواز شما هستم همه جا پذیرائی بسیار گرم وصمیمانهای از ما به عمل امده است که مایه استنان ماست بازدید من از ایالت زیبای کریمه از هر جهت جالب واموزنده بود ومن در این سفر فرصت ان را یافتم که با نمونه هایی از تاریخ قهرمانی ملت شما واز موفقیت های کنونی ان در زمینه های مختلف اشنا شوم خوشوقتم که در روزهای اینده با نونه های دیگری از این قبیل در مسکو ودر شهر قهرمان لینگراد وشهر بزرگ کیئر اشنا خواهم شد.

والاحضرت ولیعهد دردومین روز اقامتشان دربروکسل وزیر امور خارجه بلژیک را درکاخ «لاکین» اقامتگاه اقتصاصیشان بحضور پذیرفند و با ایشان به تبادل نظر پرداختند. والاحضرت از محل واترلو بازدید فرمودند و انگاه درموزه ژنرال «ورگنیکتون» از وسائل جنگی وانیفورم هائی که هریک متعلق به جنگ والترلو است دیدن کردند. مسافرت والاحضرت ولیعهد به بلژیک دومین سفر معظم‌له به خارج از ایران است.

نخستین بار والاحضرت ولایتعهد بنا به دعوت پرزیدنت انورسادات درمراسم بازگشایی کانال سوئز شرکت فرمودند و خوانندگان ما بیاددارند دراین سفر والاحضرت نقش خود را بعنوان نماینده عالیقدر کشور و ملت خود، شایستگی ایفاء کردند و ستایش ملت مصر را برانگیختند. این دیدار ها فرصتی است تا والاحضرت ولیعهد با رهبران امروزی جهان و شاهزادگانی که درایننده عهده‌دار مقام رهبری یا ریاست کشور خود می شوند، از نزدیک اشنائی حاصل کنند و درمسائل مختلف به تبادل نظر بپردازند. درسفرهای خارجی همچنین مجالی برای اشنائی وارث تاج و تخت ایران با کشورها و ملت های مختلف و مظاهر تمدن و فرهنگ انها دست میدهد که بنوبه خود افق تجربه با ارزشی است و نقطه نظرهای تازه‌یی را به شاهنشاه زاده جوان ایران ارمغان می کند.

* والاحضرت ولایتعهد و پرزیدنت انورسادات درمراسم بازگشایی کانال سوئز

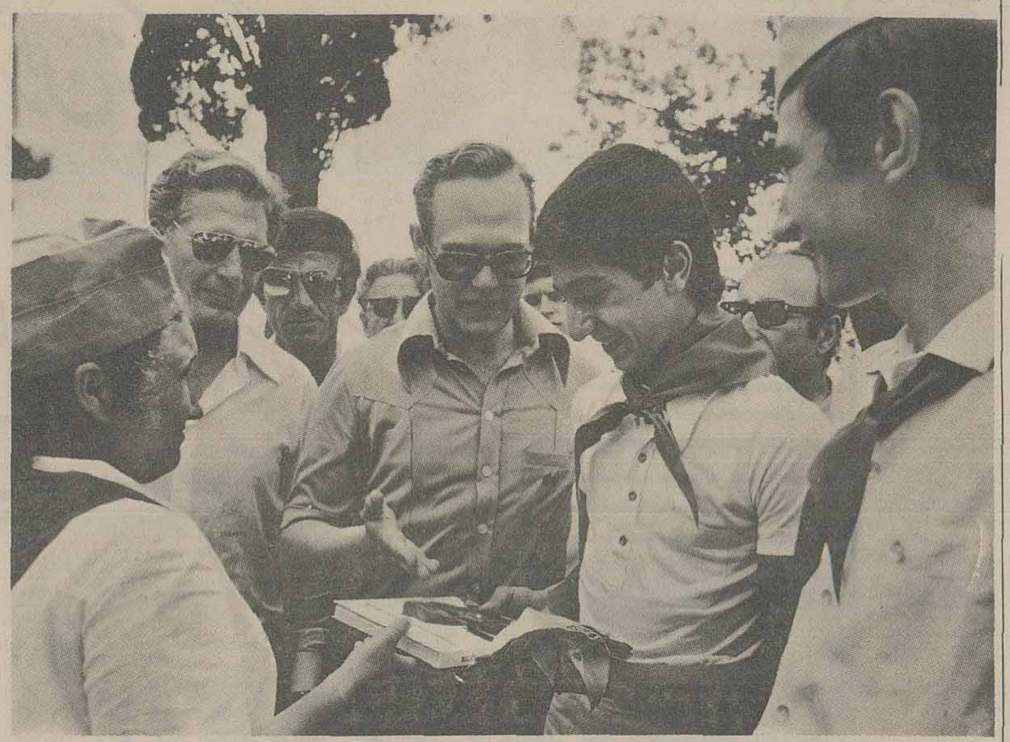

* والاحضرت ولایتعهد درشوروی

طول اقامت چهار روزه ولیعهد ایران در کشور مصر عمیق‌ترین احترامات قلبی خود را بحضور معظم‌له تقدیم داشتند.

مراسم استقبال رسمی و با شکوهی که بهنگام تشریف فرمائی والاحضرت همایون ولایتعهد ایران به قاهره در فرودگاه این شهر از معظم‌له بعمل آمد، نشانه اهمیت و احترام فوق‌العاده‌ای بود که حضرت محمد انور سادات ریاست جمهوری مصر برای میهمان گرامی و والاتبارشان قائل گشتند. در فرودگاه قاهره که با پرچم‌های ایران و مصر تزئین یافته بود. اقای «حسنی مبارک» معاون حضرت پرزیدنت انور سادات و گروهی از برجسته‌ترین شخصیت‌ها و مقامات بلند پایه مصری از میهمان عالیقدر سرزمین نیل استقبال کردند و ۲۱ تیر توپ به نشانه خوش آمد و احترام شلیک شد. این نکته غرور انگیز لازم به یاد اوری است که: ۲۱ تیرتوپ، در مراسم استقبال

بدیهی است که ما بعنوان ملت دوست وهمجوار شما به همه موفقیت‌ها وپیشرفت های شما با نظر علاقه واحترام نگاه می‌کنیم صمیمانه خواستار پیشرفت وسعادت باز هم بیشتر همه مردم کشور بزرگ شما هستیم. همانطور که می‌دانید رابطه ایران وشوروی بر اساس حسن همجواری ودوستی وهمکاری ثمر بخش در زمینه های مختلف استدار است وامیدوارم این رابطه همکاری ودوستی روبروز محکمتر وثمر بخش‌تر گردد.

والاحضرت در پایان سخنان خود تندرستی وشادکامی حضرت معدر هیئت رئیسه شورای عالی اتحاد جماهیر شوروی را ارزو کردند.

* مسافرت به بلژیک

والاحضرت ولیعهد درتاریخ ۴ تیرماه سال گذشته بدعوت بدوئن پادشاه بلژیک عازم بروکسل شدند، والاحضرت دراین سفر درمراسم بیست و پنجمین سال سلطنت اعلیحضرت بودوئن پادشاه بلژیک شرکت کردند

نهم آبان

سالروز میلاد

والاحضرت رضا پهلوی ولیعهد محبوب

را به خاندان جلیل سلطنت و ملت شریف ایران تبریک میگوئیم

شرکت ساسان

تولید کنندهٔ نوشابه های استاندارد شدهٔ :
کانادا دای - کوکاکولا -
سون آپ و سوپرکولا

«سهامی عام»

صفحات ویژه بمناسبت روز نهم آبان

نهم آبان ۱۳۳۹ روزی که ولیعهد ایران چشم به جهان گشود

* نخستین عکس والاحضرت ولایتعهد

از اواخر مهرماه ۱۳۳۹ همه مردم ایران دریک حالت انتظار بسر میبردند. انتظار انها برای تولد فرزندی بود که ملکه ایران به دنیا میاورد. هنوز معلوم نبود که نوزاد وارث تاج و تخت کیانی خواهد بود یا باید انتظار فرزند دیگری را کشید.

* در زایشگاه حمایت مادران

همه میدانستند که ملکه ایران فرزند خود را در بیمارستان حمایت مادران واقع در جنوب شهر تهران بدنیا خواهند آورد. با اعلام این خبر مردم جنوب شهر خود را برای پذیرائی و استقبال از شهبانوی ایران و نوزاد سلطنتی آماده نمودند طی چند روز سراسر خیابان های جنوب شهر تهران اذین بندی شد و در خیابان مولوی درمسیر موکب اعلیحضرتین چندین طاق نصرت از طرف طبقات مختلف مردم برپا گردید.

در دو طرف خیابان های مسیر علیاحضرت فرح هزاران نفر از مردم انتظار تشریف فرمائی علیاحضرت را به بیمارستان می کشیدند و حتی بسیاری از مردم شب ها را نیز در کنار خیابان تا صبح بسر می اوردند. صدای موسیقی و همهمه و شادی مردم قطع نمی شد.

صبح روز نهم آبان علیاحضرت شهبانو به آقای دکتر جهانشاه صالح پزشک مخصوص خود شان تلفن فرمودند و اظهار ناراحتی کردند.

بلافاصله پس از ده دقیقه آقای دکتر صالح در کاخ سلطنتی حاضر شد و اعلام داشت که علائم زایمان نزدیکست، پس از چند دقیقه دیگر علیاحضرت فرح پهلوی در حالیکه اعلیحضرت همایونی ایشان را همراهی می فرمودند به اتفاق دکتر صالح و بانو فریده دیبا به زایشگاه حمایت مادران و نوزادان منتقل شدند.

* ولیعهد بدنیا آمد

در ساعت نه و پنج دقیقه رادیو ایران برنامه عادی خود را قطع کرد و اعلام نمود که علیاحضرت شهبانو به زایشگاه تشریف بردند. پس از ورود اعلیحضرتین به بیمارستان، جنب و جوشی برمحوطه بیمارستان و خارج از محوطه حکمفرما گشت. درسراسر کشور مردم گوش بزنگ بودند که رادیو هر ان برنامه خود را قطع کند و تولد نوزاد سلطنتی را اعلام دارد.

ساعتی قبل از تولد نوزاد سلطنتی

مردم دسته دسته از نقاط مختلف شهر به طرف بیمارستان حمایت مادران هجوم می اوردند. لحظات امیخته بانتظار بکندی می گذشت. ساعت یازده و سی دقیقه علیاحضرت شهبانوی ایران را باطاق زایمان منتقل کردند و درست در ساعت یازده و پنجاه و پنج دقیقه نوزاد سلطنتی چشم بدنیا گشود. در همین حال ناگهان فریاد پسر است پسر است به گوش شاهنشاه رسید، یک واقعه بزرگ درتاریخ ایران روی داده بود...

در ساعت دوازده با شلیک چهل و یک تیر توپ مژده ولادت وارث تاج و تخت پادشاهی ایران بگوش ملت ایران رسید.

* انعکاس خبر

وقتی خبر تولد ولیعهد به مردم رسید رقص و پایکوبی در خیابانها شروع شد. تمام اتومبیل ها درحال عبور چراغ های خود را روشن کردند و گفتگوی ولادت ولیعهد ایران تمام صحبت ها را درتمام محافل تحت‌الشعاع قرار داد بالاخره شاه و مردم ایران پس از سال ها انتظار به آرزوی دیرینه خود رسیدند و دربار ایران دارای ولیعهد شد. خبر ولادت ولیعهد ایران بلافاصله از طرف خبرنگاران خبرگزاری ها و روزنامه ها و مجلات مهم دنیا که به تهران امده بودند بسراسر دنیا مخابره شد تمام جراید دنیا صفحات اول خود را باعلام خبر تولد ولیعهد ایران اختصاص دادند و به ملت و شاه ایران تبریک گفتند سیل تلگرافها و هدایا و شادباشها از اقصی نقاط دنیا به طرف بیمارستان و کاخ سلطنتی سرازیر شد.

* اعلامیه دربار شاهنشاهی

در روز نهم آبان ماه ۱۳۳۹ اعلامیه‌ای ازطرف وزیر دربار شاهنشاهی منتشر شد که تولد والاحضرت ولیعهد را رسما باطلاع ملت ایران رسانید.

اعلامیه مزبور بدینقرار بود:

وزیر دربار شاهنشاهی با نهایت مسرت باطلاع عموم میرساند که خداوند متعال در روز دوشنبه نهم ابانماه ۱۳۳۹ ساعت یازده و پنجاه دقیقه باعلیحضرت همایون شاهنشاه و علیاحضرت ملکه پسر عنایت فرمودند.

* اعلامیه دولت

در روز نهم آبانماه ۱۳۳۹ اعلامیه‌ای از طرف آقای مهندس شریف امامی نخست وزیر وقت به مناسبت ولادت والاحضرت ولیعهد انتشار یافت.

اعلامیه دولت بدینقرار بود:

خداوند قادر و متعال که همواره ملت شریف و اصیل ایران را مشمول برکات و عنایات کامل خود قرار داده و در هر حال و هر موقع نعم بیدریغ و نامتناهی خود را بایرانیان ارزانی داشته مشیتش براین تعلق گرفت که باز یکی از آرزوهای ملت نجیب و شاهدوست ایران را که در انتظارش همه مردم از دل و جان روز شماری میکردند براورد و همگان را با کرم و رحمت خود غرق شادی سازد.

مژده مسرت بخش تولد میمون و مبارک فرزند اعلیحضرت همایونی محمدرضاشاه و علیاحضرت ملکه فرح درساعت ۱۲ روز ۳۹/۸/۹ که طبق اصل ۳۷ متمم قانون اساسی ایران حقا ولیعهد بلافصل پادشاه است برای قاطبه ملت ایران از خرد و کلان زایدالوصف، سروراور و شادی بخش است بشکرانه این موهبت بزرگ و اینکه خداوند متعال درتمام ادوار و ایام عنایات کردگاری را بایران کهن مبذول فرموده و چراغ سلطنت باستان ما را همیشه پرتو بیشتری میبخشیده و فروزان‌تر میساخته است دولت بوسیله این اعلامیه سه روز تمام جشن و شادی اعلام میکند و این تولد فرخنده را بخاندان جلیل سلطنت و عموم ملت شاهدوست و وطن پرست ایران از دلرو جان تبریک و تهنیت میگوید.

نخست وزیر - مهندس شریف امامی

* اسم گذاری

در ششمین شب تولد، مراسم نامگذاری انجام شد. وزیر دربار طی اطلاعیه‌ای اعلام نمود

مراسم نامگذاری فرزند شاهنشاه و علیاحضرت فرح در روز جمعه سیزدهم آبان در پیشگاه اعلیحضرت انجام گرفت و حسب الامر ملوکانه برای ولیعهد ایران نام رضا انتخاب گردید.

* بازگشت به کاخ

بعدازظهر روز دوشنبه چهاردهم آبان علیاحضرت فرح به کاخ سلطنتی بازگشتند. درطول خط سیر موکب اعلیحضرتین هزاران نفر از مردم تهران برای دیدار ولیعهد صف کشیده بو دند، گل ها بود که در راه شاه و ملکه و ولیعهد نثار می گشت ساعت دونیم بعدازظهر اتومبیل حامل اعلیحضرتین درحالی که ولیعهد ایران در اغوش علیاحضرت فرح قرار داشت به اتفاق اعلیحضرت همایونی بیمارستان حمایت مادران و نوزادان را ترک گفت درتمام مسیر اعلیحضرتین از طرف مردم خیابان ها ائین بندی شده بود.

از چهار راه پهلوی تا چهارراه پاستور دروازه‌ای از گل تعبیه شده بود و سپس از چهارراه پاستور تا کاخ سلطنتی در خیابان پاستور دروازه نور بطرز خیره کننده‌ای شوکت و جلالی باین خیابان بخشیده بود، و اتومبیل حامل اعلیحضرتین ازاین دروازه گذشت و وارد کاخ سلطنتی گردید.

بدین ترتیب ولیعهد ایران دراغوش مادر و همراه پدر تاجدارش به کاخ سلطنتی قدم نهاد و بدنبال ان از طرف شاهنشاه فرمان ولایتعهدی رضاپهلوی صادر شد.

* فرمان ولایتعهدی

با تائیدات خداوند متعال

ما

محمدرضاپهلوی شاهنشاه ایران

چون همواره درپرتو توجهات خداوند لایزال افکار و تدابیر و اعمال ما از بدو سلطنت مصروف تحکیم استقلال و حفظ شعائر دینی و ملی و حدود و ثغور مملکت ایران و انتظامات این کشور و فراهم داشتن وسائل اسایش و ترقیات اهالی ایران استوار بوده است، درود و سپاس خداوند را که بما توفیق عنایت فرموده و ترقیات قابل تقدیری در هر رشته نصیب ایران و ایرانیان کرده است، یکی از قویترین ارکان سلطنت مشروطه ایران وجود ولایتعهد است که خوشبختانه خداوند قادر متعال با عنایات خاص خود پسری بما عطا و نظر اساسی ما و عموم ملت ایران را که با کمال اشتیاق انتظار انرا داشتیم تامین فرمود، علیهذا بمقتضای وظایف خودمان درابقای سلسله شاهنشاهی ایران و تضمین مفاخر تاریخی و تکمیل ترقیات کشور و ملت ایران و نظر باصل سی و هفتم متمم قانون اساسی - اینک که مقام ولایتعهدی مملکت ایران - بعهده لیاقت و شایستگی فطری وجبلی فرزند ارجمندم والاحضرت شاهپور رضاپهلوی است بموجب این فرمان مقرر میداریم که کلیه خاندان ما و علماء اعلام و هیئت های دولت و نمایندگان مجلسین سنا و شورایملی و استانداران و فرمانداران استانها و شهر ستانها و عموم فرماندهان نیروهای مسلح زمینی - هوائی و دریائی ارتش و ژاندارمری و شهربانی کل کشور ایران و تمام طبقات کشور و قاطبه ملت بزرگ ایران وظایف مقرره را و احترامات لازمه را درباره والاحضرت شاهپور رضاپهلوی ولیعهد کشور ایران بجا اورند.

کاخ مرمر بتاریخ ۱۴ آبنماه ۱۳۳۹

بهنم آبان

زادروز والاحضرت رضا پهلوی

ولیعهد محبوب ایران

را به ملت ایران شادباش میگوئیم

شرکت پرس موتور «سهامی خاص»

صفحات ویژه بمناسبت روز بُهمن آبان

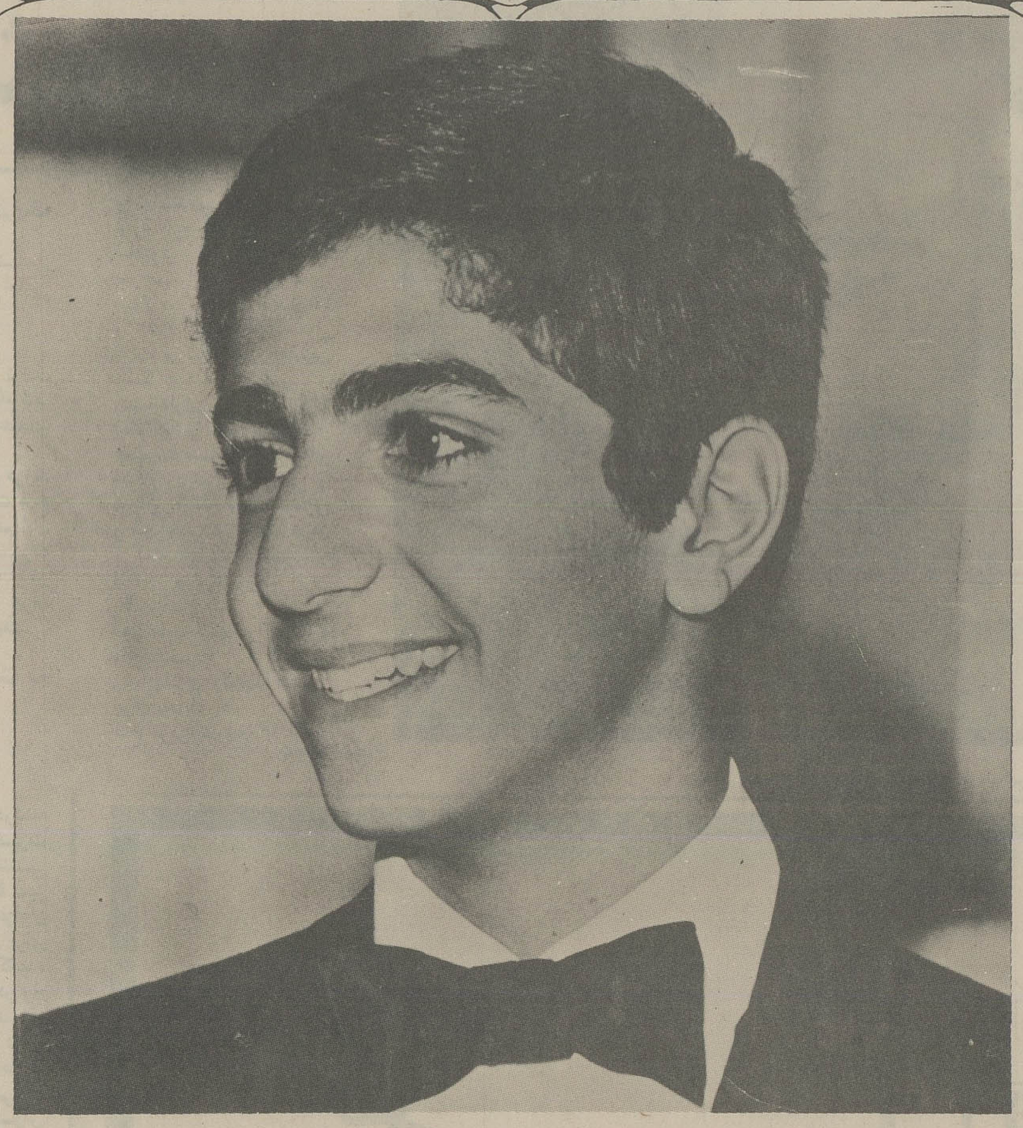

بانک ملّی ایران

بُهمن آبان

زادروز فرخنده والاحضرت همایون ولیعهد

و روز پس انداز ملّی را گرامی میدارد.

صندوق پس انداز بانک ملّی ایران

صفحات ویژه بمناسبت روز بهمن آبان

بهمن آبان

زادروز والاحضرت رضا پهلوی

ولیعهد محبوب ایران

را به ملت ایران شادباش میگوئیم

شرکت بیمه البرز (سهامی عام)

شرکت بیمه دوکشاورز محدود

میلاد مسعود

والاحضرت ولایتعهد

را به پیشگاه

شاهنشاه آریامهر و شهبانوی عزیز

و ملت شریف ایران تبریک میگوید

ازطرف کارکنان:

شرکت هواپیمائی ارتاکسی

انوشیروان جهانبانی - مدیرعامل

بهمن آبان

سالروز میلاد

والاحضرت رضا پهلوی ولیعهد محبوب

را به خاندان جلیل سلطنت و ملت شریف ایران تبریک میگوئیم

حاتم نصیرپور

بهمن آبان

زادروز فرخنده نورچشم ملت ایران

والاحضرت همایون ولایتعهد

را به پیشگاه شاهنشاه آریامهر و علیاحضرت شهبانو

تهنیت عرض مینماید.

رئیس اتحادیه صنف ابزارفروشان - ابوالقاسم نوروز

صفحات ویژه بمناسبت روز ششم آبان

ولیعهد ایران در یک گفتگوی اختصاصی درباره خطوط اصلی دستگاه ورزش فرمودند:

هدف آن است که فرمان همایونی به بهترین شکل در ورزش ایران اجرا شود

بقیه از: صفحه ۹

والاحضرت: حدنصابهای حیرت انگیز جهانی در ورزش امروز یک معیار طبیعی برای انسان نیست، حتی فوق‌ستاره ها به مرزهای حیرت‌انگیزی که در گرو اقسام مختلف «دوپینگ» و کمپیوتر و آزمایشگاههای طب ورزش باشند نمی توانند دست یابند ولی این یک تقلب بزرگ است و من با ارزش معنوی فراوانی که برای انسان قائلم آنرا محکوم میکنم.

ورزش یک دریای بی انتهااست و قادراست انسانهائی نمونه بسازد.به این ترتیب در آغاز باید فلسفه ورزش را بدرستی شناخت و بعد عواملی بوجود اورد که سازنده این فلسفه باشند.

باشگاه خانه ورزش است و باید قبل از هرچیز سازنده منشهای والای انسانی باشد، تحت تاثیر این واقعیت در کار باشگاهها باید خودمردم مشارکت داشته باشند و باشگاه از چهره یک سازمان انتفاعی بیرون بیاید. واین به مطالعه - جستجوی راههای اصولی وبرنامه ریزی محتاج است.

در ابتدای این بحث اشاره کردم که باشگاهها اگر محلی باشند سودمندتر هستند و تواناتر میتوانند عمل کنند و این یکی از اصولی است که تعقیب خواهیم کرد تا سرمایه مشترک مردم یک محل سرنوشت سازباشد نه سرمایه های شخصی که در بیلان سالیانه سودیازیان ان مورد توجه قرارگیرد.

دولت و دستگاه ورزش هم میتواند کمک کننده باشد نه اداره کننده، دراین باره فکر میکنم اگر باشگاهها تفکیک شوند یعنی باشگاه فوتبال - باشگاه دوومیدانی - باشگاه والیبال - یا کشتی و وزنه برداری بطور مجزا داشته باشیم برنامه ها کامل تر و تلاشها با شکل مشخص تری روشن خواهد شد.

دراین راه شهرداری های هرمنطقه واوقاف نیز میتوانند یکی از ارکان اصلی مددکاری باباشگاههای منطقه‌ای باشند.

س: در باره ورزش مدارس والاحضرت چه عقیده ای دارند و راههائی را که برای رسیدن ورزش مدارس به یک نمودار اصولی توصیه میفرمایند چیست؟

والاحضرت: ورزش در مدارس ما فرم قابل قبولی ندارد چه حرکت ورزش بزرگترین عامل خود شناسی برای کودک است وتحت تاثیر این شناختها، کودک به نیازهایش فرم میدهد.

در بازی، کودک ترس را می‌شناسد، افتخار پیروزی و همچنین قدرت و مقاومت در برابر شکستها را می‌شناسد و مقاومت را میاموزد واینها، سبب میشود نهادهای شخصی او فرم بگیرد.

به این ترتیب از نخستین سالهای مدرسه یا کودکستان باید برنامه ورزش جزء اصلی زندگی کودک باشد ولی متاسفانه در کار احداث مدارس این نیازها مورد نظر نبوده و اگر بوده در حداحتیاج براورده نشده، بهمین دلیل امروز در ساعات مدارس،بعلت نبودن مکان - وسیله و مربی، ورزش شکل حقیقی خود را از دست داده.در این باره مطالعات وسیعی را دنبال میکنیم ولی فکر میکنم بهترین طریق این باشد که از امکانات موجود یعنی باشگاههائی که در نزدیکی مدارس است یا مجموعه‌ها وسالنهای ورزشی مدد گرفته شود.

بهرحال اگر باشگاههای محلی وجود داشته باشد فکر میکنم بهترین راه حل برای این دشواری خواهد بود ولی بطور کلی این مسئله را خیلی جدی تعقیب میکنیم تا با تقسیم برنامه های روزانه، مدارس به یک دگرگونی سازنده ورزشی دست یابند.

در اینجا نیز نقش خانواده‌ها را من سازنده وخیلی مهم میدانم.باید از همکاری خانواده‌ها ومدارس بهره مند شویم و در کار برنامه ریزی تازه احتیاجات را بهر شکل وبهر وسیله مرتفع سازیم.

درباره اولویتها به اعتقاد من این یکی از اساسی ترین برنامه‌ها میتواند باشد.

س: در کار اقتصادی ورزش دو شیوه کلی معمول است. نخست اینکه بودجه ورزش را دولت تعهد میکند یا از بودجه کل مملکت منظور میدارد.در این راه گاهی مالیاتهای مخصوص برای محصولات وفراورده های خاص مثل مشروبات الکلی ودخانیات در نظر گرفته میشود ودر یک جدول صحیح سهم باشگاهها، فدراسیونها، تاسیسات ووسائل واماکن ورزشی وهزینه تربیت مربی وسایر نیازها مشخص میگردد. در طریقه دوم هر شهر، هر محله وهر سازمانی مسئول تدارک موجودیت مالی ورزش منطقه خود میباشد. والاحضرت کدامیک از شیوه‌ها را در کار تازه ورزش می‌پسندند وچه توضیحاتی در این باره عنوان میفرمایند؟

والاحضرت: این نیاز به یک مطالعه دقیق وجامع دارد، شیوه‌ها در کار اقتصادی در ممالک مختلف بگونه های متفاوت است که بیشتر تحت تاثیر سیاست دولت میباشد، ولی رویهم نظریه مالیات روی مواد مصرفی مضر بسود ورزش،فکر میکنم جالب و تازه باشد، چون از هر دو طرف بسود سلامت جامعه میباشد.

ولی بیشتر می‌پسندم که این مالیاتها اگر تصویب شود در محلی جدا از بودجه ومخارج ودر آمدهای ورزش جمع آوری شود وصرفا صرف ساختمان مجموعه های کوچک ورزشی در محدوده های مدارس گردد تا به این طریق مدارس از یک سازمان تدارکاتی امید بخش از لحاظ مکان ووسیله برخوردار گردند.

ولی با آنچه می بینم اعتقاد دارم اگر نقش فدراسیونها، نقش باشگاهها، برنامه ریزی سالانه ورزش در یک معیار کلی واصولی باشد وسالنهای متعدد داشته باشیم پولی که خود مردم برای دیدن مسابقات صرف میکنند میتواند یک منبع در آمد خوب برای ورزش باشد.

اقتصاد سالم در هر برنامه ای تنها این نیست که بهر طریق، بگونه نخست یا طریق دومی که توضیح دادید درآمد فراوان بدست آید، بلکه مسئله صرفه جوئی، خرج صحیح وجلوگیری از ریخت وپاش میتواند سازنده یک اقتصاد سالم باشد.

خیلی از وسائل ورزشی را کارخانجات ما میتوانند تهیه کنند واین خودش یک رقم کلی در اقتصاد ورزش بحساب میآید.

رویهم باید مطالعه کرد ودر هر رشته ای یک گروه تحقیق با تهیه نمودارهای مختلف بوجود آورد، خیلی زود تصمیم گرفتن وقرمز یا آبی انتخاب کردن را من زیاد نمی‌پسندم.

س: با سپاس فراوان از الطاف والاحضرت واینکه این مصاحبه را بطور اختصاصی پذیرفتند، اگر پیامی خاص برای جامعه ورزش در نظر دارند استدعا میشود در استانه دگرگونی سازمان وبرنامه های ورزشی کشور تشریح فرمایند.

والاحضرت: پیام خاص من این است که با ورزش دوستی داشته باشیم،همه در هر سن وهر شرایطی.واز خانواده های ایرانی انتظار دارم این مهم را به بهترین شکل انجام دهند. تنبلی، زود رنجی وتوقعات زیاد را باید فراموش کرد، ورزش مفهومی جز گذشت، بخشندگی و مقاومت وسلامت روح وجسم ندارد.

من به انسان بیشتر از هر نیرو وقدرت سازنده دیگر در کار اجتماعی ودر زندگی امروز اعتقاد دارم ولی، انسانهای با ارزش آن گروهی هستند که خصوصیات روحی واخلاقی والای انسانی را همچنان در هر شرایطی حفظ میکنند و با قدرت اراده وتوانائی فراوان بز سنتهای پایدار میهنی، ملی واخلاقی همیشه پای بند میمانند.

این چنین انسانهائی باید در کوره ورزش آبدیده شوند ومن فکر میکنم یک جامعه سالم از نظر اخلاقی وجسمی نمی تواند از شناخت فرهنگ ورزش و پای بند بودن به اصول کلی آن جدا باشد.

کار ما خیلی آسان خواهد بود اگر ورزش در خانواده‌ها نفوذ کند وبر قلبشان خانه، وخیلی دشوار اگر این مهم بدست نیاید، ولی من هیچ عاملی را مانع این تحول نمیدانم.

والاحضرت: باشگاه، خانه ورزش است و باید قبل از هر چیز سازنده منشهای والای انسانی باشد، تحت تاثیر این واقعیت در کار باشگاهها باید خود مردم مشارکت داشته باشند و باشگاه از چهره یک سازمان انتفاعی بیرون بیاید که در بیلان سالیانه سود و زیان ان مورد توجه قرار نگیرد.

با ایمان به مدد کاری همه خانواده های ایرانی در کار دگرگونی ورزش وامید موفقیت کامل شروع میکنیم وبرای رسیدن به هدفهای سازنده پدر تاجدارم شاهنشاه آریامهر در «فرمان مخصوص» که برای باز سازی ورزش صادر فرموده‌اند لحظه ای درنگ نخواهیم کرد.

این نخستین مسئولیت بزرگ وحساسی است که شاهنشاه دستور فرموده اند بعهده بگیرم وتردید نکنید که برای هر چه بهتر و کامل تر انجام شدن ان کوچکترین غفلتی وجود نخواهد داشت.

در سایه مهر پروردگار وبا امید فراوان به همکاری صمیمانه خانواده های ایرانی،رضامندی خاطر ملوکانه را خیلی زود در کار بنیادی ورزش فراهم خواهیم ساخت.

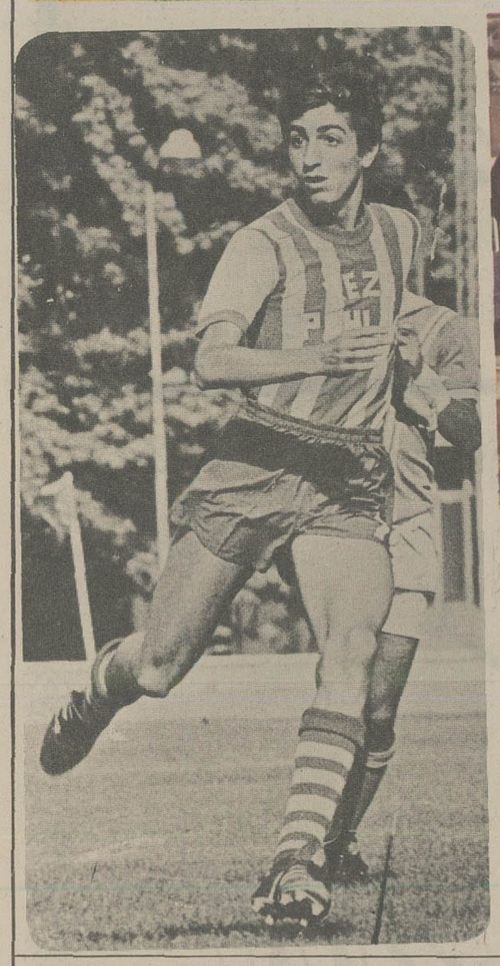

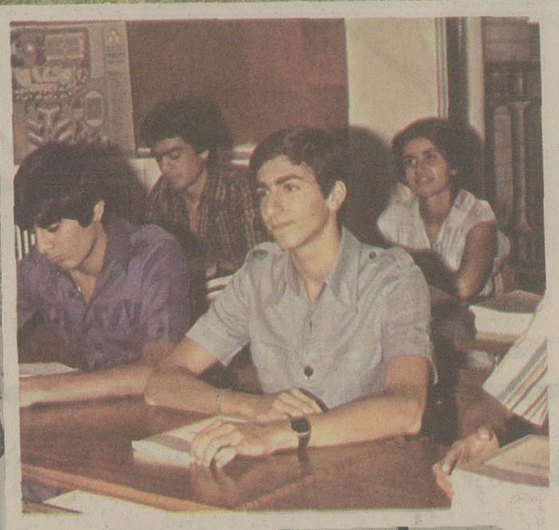

بهشم آبان سالروز میلاد والاحضرت رضا پهلوی ولیعهد محبوب

را به خاندان جلیل سلطنت وملت شریف ایران تبریک میگوئیم

هیئت مدیره و کارکنان
گروه تولیدی ایرانا
کارخانه چینی ایران - کارخانجات تولیدی تهران
سازمان صنعتی پشمباف تهران - وینیلیوم - وینیلیا

چگونگی تعیین تکلیف درسی دانش آموزان در مدارس اروپا و امریکا

بچه‌ها را با تکلیف مدرسه خسته نکنیم

آموزش عملی، تدریس در هوای آزاد، فعالیتهای آزمایشگاهی و آموزش فنون مختلف بهترین روش آموزشی در مدارس پیشرفته است تکلیف زیادوقت بچه‌ها را پر میکند، نه مغز آنها را

در باره میزان تکالیف درسی برای دانش آموزان تاکنون مقاله ها و اظهار نظر های گوناگون خوانده و شنیده‌ایم و این ، گزارشی است از چگونگی تکالیف درسی دانش آموزان درمدارس آمریکا واروپا و اینکه مسئولان آموزشی کشور های‌خارجی در برابراین‌مسئله چگونه عمل می کنند .

سالها است که از نظر تعیین تکالیف درسی در دنیا دوگروه در مقابل یکدیگر صف‌آرائی کرده‌اند و هریك راه افراطویا تفریط را پیش گرفته‌اند ومی خواهند برتری روش و عقاید آموزشی خودرا بدیگری ثابت کنندوتوفیق فرهنگی خود رادر مقیاس جهانی‌برخ عوم‌جهانیان بکشند .

کشور های اروپائی و یا آمریکائی که ریشه زبانهای لاتین دارندبه سردستگی‌فرانسه مدارسی دارنـد که خصوصا مدرسه متوسطه «لیسه» برنامه بسیار سنگین و سختی تدوین کرده است و انجام تکالیف زیاد و شاق رابدوش دانش آموزان خود تحمیل مینمایند. این اواخر در برنامه مدارس ابتدائی خودشان که‌بهمین‌منوال تنظیم شده بود ونتیجه آن‌ظهور یك مشت بچه های رنك‌پریده، لاغر، ضعیف و عصبانی شده بود تجدید نظر کرده‌اند (این تجدید نظر مطلقا از انگلیسی زبنها تقلید شده است) و اصلاحاتی انجام داده‌اند که‌حتی المقدور در برنامه دبستانها ، ورزش ـ گردشهای دسته‌جمعی و آموزش درهوای‌آزاد گنجانده می‌شود .

معهذا هنوز غرور این‌ملل اجازه نمیدهد که بطورآشکارا برتری آموزش‌دبستان‌ودبیرستان ودانشگاههای کشورهای‌انگلیسی زبان را عنوان نمایند .

در این کشورها هنوزآموزش در دبستان ودبیرستان با کتاب‌و نوشتن وگفتن انجام میگیرد و خاصه در دبیرستانهااز آموزش عملی و آزمایشگاههای مجهز که دانش‌آموزان خودشان‌بانجام آزمایش پردازند خبری نیست.

لذا برای پرکردن اوقات دانش آموزان به تعیین تکالیف زیاد چه خواندنی ـچه نوشتنی‌و چه حفظی میپردازند و دانش آموز را از ورزش لازم و تمرین فکری وبحث وتتبع باز میدارند. خاصه دانش‌آموز از شیمی و فیزیك وعلوم طبیعی‌جز محفوظات از کتابها چیزی نمیداند و احساس نمیکند .

برنامه‌های متنوع

کشورهائی که ریشه زبانی ژرمانیك دارند مانندانگلستان‌ـ آمریکا ـ آلمان ـ سوئد و برخی دیگر برای دبستانها و دبیرستانهای خود واقعا دارای برنامه زنده و جالبی هستند . آنها در دبستان سعی میکنند کودکان را با محیط زیست‌خود بحد ممکن آشنا سازند و در کوتاه علاقه به محیط ومحبت و صمیمیت نسبت به افراددیگر را ایجاد نمایند و برای تمام موجودات اطراف تعریف زنده‌و قانع کننده‌ای به کودك‌بیاموزند بطوریکه او احساس نمایند و درك واقعی داشته باشد . در سطح دبستانها هرگز دانش آموزان تکلیف تحصیلی برای منزل ندارند و تمام کار های آموزشی خودرا درمدرسه‌انجام میدهند .

آموزش عملی

در کشورهای پیشرفته ،آموزش برای بچه ها ، بالاترین نتیجه هارا در برداره . آموزگاران‌از خواستن تکالیف زیاد ازدانش آموزان بشدت پرهیز می‌کنند. اعتقاد براینست که عملا باید کودکان ونوجوانان را با مواد درسی‌آشنا کرد . آموزش‌عملی در کلاس هوای آزاد در پارك‌ها واماکن طبیعی جزو دروس مهم دانش آموزان بشمار می آید.

ماشین را نسبت به میل خود انتخاب میکنند و بطور عملی فرا میگیرند . بهمین سبب‌یك دیپلمه متوسطه آمریکائی ، آلمانی یا انگلیسی قادر است عموم نیازمندیهای‌روزمره‌خودش را انجام بدهدو یك فرد مفیدو کاری و فعال برای جامعه باشد لکن شما ببینید یـك دیپلمه ایرانی ، عراقی ، مصری ، چه کاری از دستش ساخته است ؟ بایستی اگر فرهنك ما خواهان پیشرفت است «ره چنان‌رود که رهروان رفتند .

در سطح دبستان هرگز به بچه‌ها تکلیف زیاد برای منزل ندهند بلکه بچه ها همه‌تکالیف تحصیلی را در مدرسه انجام بدهند. در دبیرستانها بتدریج از سال اول تکالیف مختصری داده شود که حداکثر انجام آنها برای یك شاگرد متوسط بیش‌از دو ساعت از ایام اقامت او را در منزل نگیرد .

باید معلمان بدانند که‌هرگز به‌شاگردی که تکالیف خود را انجام نداده جریمه ندهند،بلکه با محبت‌و انسانیت عمیق اورابه انجام تکالیف موظف بسازند . تنبیه و جریمه‌اثر معکوس‌دارد و شاگردان را نسبت به‌مدرسه و معلم و تحصیل متنفر ساخته عقده های روانی عمیقی را دراو ایجاد مینماید .

مسئله مهم اینستکه چه در دبستان و چه‌دردبیرستان نباید برای ایام تعطیل آخر هفته اینکه دیده میشود به یك‌بچه دبستانی یکصد صفحه مشق ویا پنجاه مسئله ریاضی میدهند . تنها نماینده وجود بیماریهای روانی (سادیسم) در معلم می‌باشد و بس.

دانش آموزان خاصه در دبیرستان‌باید‌بتوانند تعدادی از دروس را بمیل خود انتخاب نمایند .وباید دوره‌های‌تابستانی وجود داشته باشد که دانش آموزان بتوانند باهم سن و سالهای خود بازی کنند به گردش های علمی بروند و یك یا دو درس هم بگیرند وآنرا مطالعه کرده تمام کنند واوقات تابستان بچه ها صرف تفریحات ناسالم نشود .

دکتر منوچهر شیدفر

منزل برای‌آنها محل‌آسایش و استراحت جسمی‌و فکری‌است و در آنجا است که آمـوزش تربیتی و خانوادگی و مهر و محبت کودکان را در آغوش گرفته‌و میتوانند باسئوالات‌زیاد از پدر و مادر و خواهر وبرادر به اطراف خود بهترو بیشتر آشنائی یا بندوحس کنجکاوی بی‌حدو حصر خودرا ارضانمایند.

در دبیرستان ، در هر دوره تحصیلی دانش‌آموز میتواندچند درس را بمیل خود انتخاب‌نماید و همین انتخاب ودادن اختیارو آزادی به دانش آموز درانتخاب دروس اورا بسیار علاقمندتر و مشتاق‌تر نسبت به تحصیل می نماید . بعلاوه برای هرساعت درس نظری در فیزیك ،شیمی، علوم طبیعی سه ساعت درس عملی باید ببیند و تمام‌آزمایش هارا مستقلا انجام بدهداین‌است که علوم اصلی برای‌دانش‌آموز فراگرفتن مطالب واقعی است‌که میبینند ـ احساس میکند وفکر او بسمت آموزش و تحقیق و تفحص گرایش میباید .

مسافرت بشهرها

برای فراگرفتن‌برخی ازعلوم انسانی مانند تاریخ، جغرافیا ، مردم شناسی، جامعه شناسی و باستانشناسی دانش آموزان را در ایام تعطیلات تابستانی به کشور های دیگر بطور دسته جمعی‌و با مربیان آزموده گسیل میدارند که‌بادیدن آثارتاریخی طرز رفتار و کردار و نمای‌شهر هاو معالك گوناگون آشناشده و این مسافرتها برایشان از آزمایشگاههای علومی است‌که قبلا متذکر شدیم .

در دبیرستان اغلب موادی‌که دانش آموز می‌آموزدر زندگی روزمره او مفید است مثلاًعموما ماشین نویسی ، تند نویس ، نجاری، آهنگری ، لوله‌کشی ، دکوراسیون ، برق و مکانیکی

غوغای مدفولك

پس‌از مد«جین» که در بین جوانان مدپرست رواج کامل داشت و همه از آن پیروی میکردند ، اکنون نوبت به مد «فولك» رسیده،این مدانقلابی، درمیان جوانان که پیرو مدو مدپرستی هستند غوغا بپا کرده است تا آنجا که مد «جین»کنار رفته واین مد جایگزین آن گردیده است .

مد «فولك» از لباس های سنتی که در بین روستائیان‌و دهقانان رواج دارد الهام‌گرفته شده و ببازار مد های‌پائیزی پاریس ارائه شده است .

ساندویچ برای بچه‌ها

از :ملکه یوسفیان

شما باخرج کم و موادیکه همیشه هست‌میتوانید ساندویچ های خوب و خوشمزه برای کودکان خود تهیه کنید کهیا در منزل نوش جان کنند و یاباخود بمدرسه یا کودکستان ببرند.

ساندویچ را با این مواد تهیه کنید : تخم‌مرغ پختهسفت بصورت حلقه ـ گوجه فرنگی بصورت حلقه پنیر هلندی به شکل نان ساندویچی ، برگ های کاهو ـ گوشت هر نوع که در اختیار دارید پخته ـ سوسیس یا کالباس ، ماهی تن ـمیگو یا خاویار ـ حلقه های خیارشور ، گوشت چرخ کرده پخته ، ماکارونی پخته هرنوع که دارید ـ بادمجان‌و کدوی سرخ‌شده و بالاخره‌با تمام این موادی که برایتان ذکر کردیم میتوانید با هرنوع آنرا که درمنزل‌دارید ساندویچ تهیه کنید .

در اینصورت لااقل اطمینان دارید که فرزند شما و یا خودتان ازچه نوع ساندویچی استفاده می‌کنید، ناگفته نماند که با حلقه های نان «تست» شده و مقداری کره و پنیرو انواع مربا میتوانید ساندویچ خوشمزه تهیه کنید . شکلی‌از ساندویچ های ایتالیائی می ـ باشد .

۱۴ میلیون تن واردات
۱ میلیون تن صادرات

کشتیرانی استارلاین درخدمت صادرات ایران

برای توسعه صادرات مملکت جهدوکوشش همگانی باید سرلوحه تمام فعالیت ها باشد کشتیرانی استارلاین ایران به سهم خود باعرضه داشتن:

- نرخ های استثنایی
- حمل سریع ومستقیم
- کشتی های مدرن

دراین امرمهم پیشقدم میشود

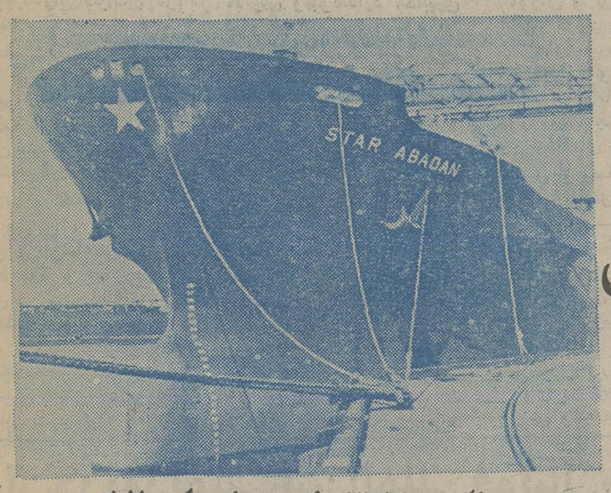

برنامه حرکت کشتی های استارلاین

از بندرشاهپور به بنادر اروپا
(کشتی‌های کانتینر)

۱ ـ ستاره شیراز	۱۱	آبان
۲ ـ ستاره اصفهان	۶	آذر
۳ ـ ستاره شیراز	۲۵	آذر
۴ ـ ستاره اصفهان	۲۱	دی

از بندرشاهپور به بنادر آمریکا

۱ ـ ستاره شاهپور	۱۳	آبان
۲ ـ ستاره آبادان	۷	آذر
۳ ـ ستاره شاهپور	۱۴	دی
۴ ـ ستاره آبادان	۲۹	دی

(کشتی‌های رو ـ رو)

۵ ـ آتلانتیک بر	۱۳	آبان
۶ ـ گلف‌بر	۲۴	آبان
۷ ـ آتلانتیک بر	۲۵	آذر
۸ ـ گلف‌بر	۵	دی

لطفاً برای کسب اطلاع بیشتر به کشتیرانی استارلاین مراجعه فرمائید

تهران ـ خیابان گاندی ـ خیابان چهاردهم ـ شماره ۲۱ تلفن ۶۸۵۰۴۲-۶۸۵۰۴۳-۶۸۱۰۲۰-۶۸۷۸۳۴ تلکس ۴۴۲-۲۱۲
خرمشهر : تلفن ۲۷۴۰ (۰۶۵۱)

Agent in U.S.A.: STAR LINES SHIPPING COMPANY INC., 77 Water St./N.Y. 10005/N.Y.
Telex: 128-202. Tel: (212) 425-5555

Agent in U.K.: STAR LINES EURO CONTAINER SERVICE – 1, Balfour Place London W1-Y-5-RH.
Telex: 851-23987. Tel: 01-629-2257

۹ آبان

ولادت باسعادت

والاحضرت ولیعهد گرامی

نگین درخشان شاهنشاهی ایران مبارك باد

شرکت پارس توشیبا

«سهامی خاص»

Toshiba
پارس توشیبا

نخستین جلسه‌ی شورایعالی سازمان ورزش ایران با حضور والاحضرت شاهپور غلامرضا پهلوی ریاست عالیه کمیته ملی المپیك ایران تشکیل یافت و در پی این جلسه ، یك مصاحبه مطبوعاتی و رادیو تلویزیونی ترتیب داده شد ، که در آن تیمسار نادر جهانبانی دبیر کل شورایعالی و رئیس هیات اجرائی سازمان ورزش ، ایران (نفر اول ازسمت چپ) نیز شرکت داشتند .

نخستین جلسه‌ی شورایعالی سازمان ورزش ایران درحضور والاحضرت شاهپور غلامرضا پهلوی تشکیل شد

دبیران فدراسیونهای ورزشی تمام وقت حقوق بگیر میشوند

روش کار سازمان جدید ورزش ،

قهرمان پروری وصید مدال نخواهد بود

ـ ایران تا پایان برنامه ششم عمرانی ۱۴ میلیون دانش‌آموز خواهد داشت ، و ورزش دانش‌آموزان ونوجوانان در درجه اول اولویت قراردارد .

ساعت ۵ بعد ازظهردیروز، نخستین جلسه‌ی شورای‌عالی سازمان ورزش ایران،بریاست والاحضرت شاهپور غلامرضا پهلوی ریاست عالیه کمیته ملی المپیک و رئیس شورایعالی سازمان ورزش و با حضور اعضای شورایعالی که از مشاور نخست وزیر ،ووزراء آموزش و پرورش‌وسرپرست علوم و آموزش عالی ، کشاورزی و عمران‌روستائی، کار و امور اجتماعی، وزیر مشاور و رئیس سازمان برنامه و بودجه ، رئیس‌ستاد بزرگ ارتشتاران،نماینده‌کمیته ملی المپیک ، نماینده روسای فدراسیونهای ورزشی کشور و دو نفر از مطلعان در امور ورزش تشکیل گردیده ، برپا شد ، و در خصوص‌چگونگی توسعه و تعمیم ورزش در کشور و خط مشی تازه‌ی ورزش ، مذاکراتی انجام گرفت .

دیروز،پس از پایان‌جلسه‌ی شورایعالی سازمان ورزش ، والاحضرت شاهپور غلامرضا پهلوی ، و تیمسار نادر جهانبانی دبیر کل شورایعالی و رئیس هیات اجرایی‌سازمان ورزش در یک مصاحبه مطبوعاتی و رادیو تلویزیونی شرکت کردند ، و به پرسش های خبرنگاران‌پاسخ‌های لازم را دادند .

والاحضرت شاهپور غلامرضا پهلوی درپاسخ‌نخستین‌پرسش مبنی بر اینکه وجوه تمایز تشکیلات تازه‌ی ورزش با سازمان منحله چه خواهدبود خاطرنشان کردند :

«هدف و خط‌مشی‌سازمان جدید ورزش ، مبتنی بر اجرای فرمان‌شاهنشاه‌آریامهر خواهد بود و برای تعمیم ورزش در سطح مدارس و دبیرستانها ، و اجرای اصل بهره‌وری نسل‌جوان‌ازورزش همت گماشته‌میشود، تاورزش عملا میان دانش آموزان‌و جوانان نفوذ کرده ، از آن حالت فرمالیته گذشته‌ومختص به یک سری برنامه های قهرمان‌پروری خارج شود.»

والاحضرت در پاسخ دومین سئوال که پیرامون تامین سالن‌ها و تاسیسات ورزشی برای دانش‌آموزان‌دور میزد، یادآور شدند ، که نظر کلی اینست ، همه‌ی امکانات و تجهیزات ، دراختیار آموزش و پرورش قرار گیرد ، تا به هدف مطلوب دست یابد ، اما، مجموعه‌های بزرگ‌ورزشی ، در اختیار ورزش و مسابقه های ورزشی قرار میگیرد.»

یکی از خبرنگاران پرسید که با توجه به‌محدودیت‌زمانی ساعت ورزش درآموزشگاهها و وضعیت کنونی ورزش صبحگاهی و ناکافی‌بودن‌زمین و فضای مورد نیاز دانش آموزان ، احتمال این وجود دارد که تغییراتی در ساعت ورزش آموزشگاهها داده شود؟

والاحضرت شاهپور غلامرضا پهلوی گفتند: «مسلما،درآینده وزارت آموزش و پرورش وقت و فرصت بیشتری در اختیار دانش آموزان می‌نهد تا بطرز مطلوب به ورزش بپردازند . البته در شرایط فعلی ، چون جای کافی برای ورزش دانش آموزان در مدارس وجودندارد ،تدابیری دیگر هم اندیشیده میشود ،و فی‌المثل تهران از نظرورزش آموزشگاهها ، ناحیه‌بندی می گردد ، تا هر ناحیه به‌تعدادی مدرسه و دبیرستان محدود شده ، ورزش آنها بطریقی بهتر دنبال شود.»

یکسال وقت برای مطالعه

سئوال بعدی ، درباره‌ی چگونگی برنامه‌های ورزشی سازمانها و واحد های آموزشی ، کارگری بونظامی بود. والاحضرت یادآورشدند که گرچه توجه کلی‌واولویت در مورد ورزش مدارس خواهد بود ، ولی برای این واحدها و سازمانها هم‌برنامه های لازم تنظیم خواهد شد . نیروهای مسلح ، دبیرستان نظام دارند ، و ورزش دراین دبیرستان باید جدی گرفته شود . سازمان جدید ورزش خواهد کوشید، که‌درنخستین گام ، توجه و سازندگی‌خود را معطوف ورزش نوجوانان نماید .

نویسنده‌ی ورزشی اطلاعات در مورد چگونگی اجرای فرمان همایونی در زمینه‌ی تامین زمین‌های لازم برای ایجاد سالن‌ها و تاسیسات ورزش و اینکه ، اگر ضرور افتد ، تشکیلات ورزش از زمین‌های اوقافی در اختیار گرفته ، مورد استفاده قرار دهد سئوال‌کردکه والاحضرت در پاسخ خاطرنشان ساختند، قدرمسلم اینست ، که وزارت آموزش و پرورش برای در اختیار گرفتن و تامین کردن زمین‌های مورد نیازش اقدام خواهد کرد و سازمان‌ورزش هم ، برای تامین زمین های مورد نیاز جهت احداث ورزشگاه‌های بزرگ .

پس از مصاحبه‌و الاحضرت شاهپور غلامرضاپهلوی‌ریاست شورایعالی سازمان ورزش ایران ، تیمسار نادرجهانبانی دبیر کل شورایعالی و رئیس هیات اجرایی سازمان ورزش برای نخستین‌بار به‌پرسش‌های گروهی از نویسندگان و خبرنگاران ورزشی پاسخ‌داد.

وی در خصوص اینکه ورزش واحدهای نظامی ، دانشگاهی ، کارگری و روستایی چگونه باهم‌هماهنگ خواهد شد ، گفت که برای اتخاذ تصمیم پیرامون این موضوع ، دور هم‌می‌نشینیم، و درشورایعالی‌تصمیم میگیریم و هنوز تصمیمی در این‌زمینه ها گرفته نشده است .

تغییر احتمالی برخی روسای فدراسیون های ورزشی ، سئوال بعدی بود که از دبیر کل شورایعالی ورزش شد . پاسخ او بدین سئوال این بود که روسایی که کار کنند ، در پست خود ماندگارند، ودر غیراینصورت تغییر در کادر روسای فدراسیونها اجتناب ناپذیر است .

خبرنگاری در مورد صحت و سقم شایعه‌ی ادغام برخی فدراسیونها که وظایف مشابه و متجانس دارند ، سئوال کرد . پاسخ‌جهانبانی،مطالعه‌ی طولانی، بود که حداقل یک سال طول خواهد کشید .

دبیران حقوق بگیر فدراسیونها

خبرنگار دیگری برای دست‌یابی به حقیقت این موضوع که دبیر فدراسیون های ورزشی، افرادی‌موظف، حقوق‌بگیر ، و تمام وقت خواهند بود ، یا نه سئوال کرد . تیمسار جهانبانی تائید کرد که دبیران فدراسیون‌ها ، تحت شرایط و ضوابطی برگزیده شده ، تمام وقت ـ حقوق بگیر ـ کاملاموظف در برابر سازمان ورزش‌خواهند بود.

پرسش بعدی از دبیر کل شورایعالی بر محورهشتمین دوره بازیهای آسیائی بود ، و افکار اندیشه های تدارکاتی که سازمان ورزش برای حضور ایران در این بازی‌ها دارد .

تیمسار جهانبانی اظهار داشت که هنوز خیلی زود است که پیرامون این‌مسایل حرف بزنیم . قرار بر اینست، که ما قهرمان پروری نکنیم . اگر شورایعالی تصمیم بگیرد، برنامه‌های لازم تهیه و تنظیم خواهد شد . آنچه در میادین دنیائی اتفاق می‌افتد ، چیز دیگریست ، ما اندک اندک ، باید مردم را از این عادت قهرمان شدن و مدال صید کردن‌بیرون بیاوریم،مسئله‌ی

بقیه در صفحه ۲۸

برنامه تازه مسابقه های فوتبال جذفی

شب گذشته کمیته برگزار کننده مسابقات جام فوتبال حذفی باشگاه‌های‌ایران(جام پهلوی) ، تغییرات تازه‌ای‌را دربرنامه مسابقات این هفته دیدارها اعلام داشت .

برنامه جدید مسابقه به این شرح می‌باشد :

پنج‌شنبه ۱۲ آبان : هما ـ راه‌آهن (۲٫۵ بعد از ظهر ـ امجدیه) . پرسپولیس‌ـپاس (۴٫۵ بعد از ظهر ـ امجدیه)

جمعه ۱۳ آبان : شهپر ـ صنعتی بهشهر (۱۲٫۵ظهر ـ امجدیه) ، شهباز ـ دارائی (۲٫۵ بعد از ظهر ـ امجدیه) تاج ـ تهرانجوان (۴٫۵بعد از ظهر ـ امجدیه) آرارات ـ بانکملی (۲٫۵ بعد ازظهر ـ ورزشگاه آرارات) ، صنعت نفت ـ رستاخیز خرمشهر (۲٫۵ بعد از ظهر ـ آبادان)، گمرک اهواز ـ نیرو (۲٫۵ بعد از ظهر ـ اهواز) ، تاج ملایر ـ در دزفول (۲٫۵بعد از ظهر ـ دزفول) ، آذرآب تبریز ـ آتش‌نشانی (۲٫۵ بعد از ظهر ـ کرمانشاه) ، ماشین‌سازی ـ تراکتورسازی (۲٫۵ بعد از ظهر ـ تبریز)، ذوب‌آهن ـ سپاهان (۲٫۵ بعد از ظهر ـ اصفهان) ، ملوان ـ سپیدرود رشت (۲٫۵ بعد از ظهر ـ بندر پهلوی) صنایع‌الکترونیک ـ برق شیراز (۲٫۵بعدازظهر ـ شیراز) ، ایرانجوان ـ نفال سنگ کرمان (۲٫۵ بعد از ظهر ـ بوشهر) ،ابومسلم ـ خانه جوانان ساری (۲٫۵ بعد از ظهر ـ مشهد).

● ضمنا کمیته برگزاری مسابقه‌های جام تخت‌جمشید نیز اعلام نمود ، مسابقه عقب افتاده خانه جوانان ساری ـ سپیدرود از سری مسابقه‌های دسته ۲ ساعت۳ بعد از ظهر سه‌شنبه این هفته (۱۰آبان) در ساری انجام خواهد شد .

دومین دوره مسابقه‌های‌تنیس روی میز جام‌پهلوی

۸ میهمان خارجی دارد

دومین دوره مسابقه های بین‌المللی جام پهلوی که قرار است از روز شانزدهم آبانمامدر سالن تنیس روی میز مجموعه آریامهر انجام شود ،تاکنون به حضور ۶تیم‌خارجی شهادت‌داده است ، در حالی که بنظر میرسد امریکا و عراق نیز شمار تیمهای حاضر در جام را به ۸ برسانند .

اهمیت این دوره مسابقه های بین‌المللی این‌بارباحضورتیم هائی چون جمهوری خلق چین قهرمان جهان ،رومانی ،عربستان سعودی ، مصر ، هندوستان و پاکستان بیش از پیش بالا رفته است و بنظر میرسد ایران‌قهرمان دوره نخست جام پهلوی این بار هیچ شانسی برای تکرار موفقیت گذشته ندارد .

اگر چه فدراسیون تنیس روی میز برای‌هرچه بهتر آماده شدن ملی پوشان این رشته تیم های امریکا و جمهوری خلق چین را قبل از آغاز بازیهای جام پهلوی به تهران دعوت کردمکه در راه آماده سازی ملی‌پوشان سهیم باشند ولی بخاطر کیفیت شناخته شده تیم های یادشده ایران شانسی چندان برای تکرار موفقیت سال پیش ندارد .

تیم مردان ایران که بنظرمیرسد در جام پهلوی شمارشان به ۳ برسد ، از نفراتی چون مجید احتشام‌زاده ـ حمید برادران ـ معراج علیزاده (تبریز) ، خلیل مقلمند ، پرویز فقیهی (تبریز) ، نیک اختر و منوچهر اسلامی (مازندران)، حمید احتشامزاده ، محمدحمزه‌پور ومحمدوهاب‌زاده تشکیل میگردد که در جمع این نفرات وهاب‌زاده و علیزاده و حمزه‌پور پرسابقه‌تر از دیگران میباشند .

در حالی که مرد بزرگ تیم ایران مجید احتشام زاده میباشد که بلطف بازی برتر و کیفیت شناخته شده‌اش همچنان‌بزرگترین امید برای بازیهای انفرادی و تیمی است .

سال گذشته تیم ملی ایران‌بلطف وجود او و حمید برادران به پیروزی های خوبی رسید که پایانش مقام قهرمانی مردان ما را شهادت داد .

حالابعد ازتجربه تلخ بیرمنگام و تمرینات پی‌گیر و علاقمندی محسن‌اسلامی مربی‌تیم ملی، بنظر میرسد ، موقعیت انتخاب‌شدگان ایران از همیشه بهتر باشد وبه رغم حضور تیمهای سرشناس ، مردان ایرانی نتایج خوبی کسب کنند .

تیم تنیس روی میز آمریکا در تهران

تیم تنیس روی میز مردان امریکا که قرار بود بعد از ظهر شنبه(دیروز) واردتهران شود، ورودش به تهران تا بامداد امروز (صبح یکشنبه) به تاخیر افتاد .

امریکائی ها که بدلیل توجه جدی به اکثر رشته های ورزشی ، نگاهی مثمر ثمر به تنیس روی میز انداخته‌اند ، در مسابقه های جهانی بیرمنگام در رده ۱۶ تیم برتر جهان جای داشتند .

این تیم که برای انجام چند دیدار دوستانه می‌بایست امروز صبح (طبق برنامه اعلام شده) وارد تهران شده باشد، برای آمادگی هرچه بیشتر ملی پوشان ایرانی شرکت کننده‌در دومین دوره جام پهلوی رویاروی‌منتخبین‌ایرانی‌خواهد ایستاد .

بازیکنان تنیس روی میز ایران که امروز ، فردا وسه شنبه بخاطر آمادگی هرچه بیشتر در برابر امریکائی ها قرار خواهند گرفت ، امسال راه دشوارتری در جام پهلوی خواهند داشت .

زیرا سوای حریفان سال گذشته ، تیم های‌مردان وزنان جمهوری خلق چین ، امریکا و یکی ـ دوتیم خوب‌اروپائی در صحنه رقابت ها شرکت دارند .

حضور امریکائی ها درفاصله یکهفته به آغاز مبارزات بین‌المللی پهلوی دلیلی است که نفرات تیم های ایران آماده‌تر از همیشه بمیدان رقابت قدم گذارند .

محمد وهاب زاده درتیم‌ملی

★ محمد وهاب زاده بازیکن پیشین تیم ملی که در هنگامه مسابقه های جهانی بیرمنگام در خدمت تیم ملی بازیهای پرثمری پشت‌سر گذارد، برای حضور در جام پهلوی به تهران آمده است .

دو سال پیش نیز وهاب زاده که خودرا مدعی پوشیدن پیراهن ملی میدانست ، برای راه یابی‌به‌مسابقه های آسیائی تهران به میدان رقبای جوان‌آمد ولی بخت یاراو یار نبود که همراه دیگران‌بعنوان نماینده ایران در صحنه بازیها حاضر باشد .

ولی حالا شرائط بگونه‌ای دیگر است ، زیرا از یکسو وهاب زاده با آمادگی و شرائط خوبی که در بیرمنگام از خود بروز داد، این امید را در دل مسئولین بوجودآورد که می‌تواند درجام پهلوی‌مددکار دیگر ملی‌پوشان باشد.

بنظر میرسد فدراسیون تنیس روی میز تنها باتوجه به سابقه وهاب‌زاده او را در زمره حاضرین در جام پهلوی قرار دهد.

والیبال حذفی مردان باشگاههای‌ایران: جام ستاره‌ها

تاج یا ایرانا، امروز «جام» در تور کدامیک خواهد افتاد؟

ملکلو ، بازهم برای صیدپیروزی بمیدان مصاف تاج‌می‌آید . درجام اول ستاره‌ها ملکلوباپرسپولیس فاتح پیکار سرنوشت‌بودکه‌درفینال با نمایشی دلپذیر ازسرخپوشها، تاج با همه امیدواری‌هایش(۱ـ۳) شکست را پذیرفت و حالاملکلو می‌خواهد با پیراهن‌ایرانیز فتح سال پیش را تکرار کند.

مصطفی ذوقی، میخواهد امروز کاپیتن‌تیم‌فاتح‌میدان‌باشد. در جام اول ستاره‌هاذوقی‌با تاج مغلوب پرسپولیس‌شد و پس از گذشت یکسال حالا امیددست یافتن به افتخار فتح‌پیکارهای حذفی‌رادارد که افتخاری تازه برای «تاج» نیز خواهد بود.

«امروز» ضمن اینکه پس‌ازروزهائی بسیار ، «سکوت والیبال» در پایتخت میشکند ، رویاروئی دو قدرت بزرگ والیبال دیار ما ، سیمای فاتح‌دومین جام ستاره‌ها» را درسالن‌زیبای‌مجموعه ورزشی آریامهر جلومگر میسازد .

دومین دوره مسابقات حذفی‌مردان باشگاههای ایران «که پیکارهایش‌تحت عنوان جام ستاره‌ها برپا میگردد» ، حدود ۳ ماه پیش ۲ رقیب فینالیست خود را شناخت و بعد از آن، برای شناخت فاتح خود به انتظار نشست . کمبهر تقدیر نیافتن سالن ایده‌آل‌برای برگزاری جدال سرنوشت از جانب فدراسیون ! دلیلی گردید ، تا این مصاف بزرگ زمان برپائی‌اش‌تا بامروز کشیده شود .

در نبرد بزرگ فینال «تاج» یکسوی ماجرا را می‌کشد و نبض دیگر ، «ایرانا» است ، نامی تازه شکل‌گرفته از پایتخت که برای آشنائی بیشتر آن بایستی گفت ، روحی از سیمای «پرسپولیس» در آن پدیدار است .

و همین دلیلی میگرددتا دیدارامروز گذشته از حساسیت یک فینال، حرارت جلب‌کننده‌تری از نقطه نظر جنگ کهنه رقبان داشته باشد .

کاپیتن های هیجان ساز

امروز هوشنگ ملکلو کاپیتن‌ایرانا و مصطفی ذوقی کاپیتن تاج دو مرد پرتوان با نقشی بزرگ و پر هیجان‌در دو سوی میدانند ، ایندو تا پیش از این بارها در قالب‌کاپیتن‌های‌پرسپولیس و تاج مقابل یکدیگر هیجان آفرین بوده‌اند و شادمانی های «ملکلو» با پیروزیهای بیشتر بر پرسپولیس‌افزونتر بوده است و این در شرایطی میباشد که امروز «تاج» با امیدی استواربرای پیروزی به میدان می‌آید ، درحالیکه یاران ایرانا با اتکا به یادگار های گذشته ، رویای پیروزی در سر می‌پرورانند .

این نخستین جدال تاج و ایرانا «با نام تازه یاران سابق پرسپولیس» است که هر ۲ تیم با کارنامه‌ای‌دلپذیر: تا به اینجای راه رسیده‌اند و بدون «گیم» شکست بودن «ایرانا» نکته‌ای سخت جلب کننده مینماید .

ایرانا در نیمه نهائی ۰ـ۳ از سد ذوب‌آهن گذشت ، درحالیکه تاج‌مقابل دخانیات تهران به پیروزی ۱ـ۳ نائل آمد و با تمرینات مداوم‌دو رقیب‌امروز میتوانست انتظار نمایش استوارتری‌از دو حریف برابر یکدیگر داشت که قادرست التهاب و هیجانی‌دلپذیرپدیدار سازد .

سیمای دو تیم

ایرانا : هوشنگ ملکلو ، خسرو نیاکیان ، امیر حیدری ، جواد محتشمیان ، جمال شامحسینی ، ناصر نظافت‌دوست را در خدمت دارد و تاج: مصطفی ذوقی ، مهدی‌صابربور، احمد پورکاشیان، علی‌تارزونی ،حسن شمشیری ، رضا چیت‌گر را در قالب یاران ثابت راهی زمین میکند و ایندر شرایطی است که تاجی‌ها از جهت‌مهره ذخیره دلگرمیهای بیشتری از رقیب دارند .

هردو رقیب با امید به پیروزی به میدان قدم می‌گذارند و هرچه در صحنه مصاف ایندو بگذرد ، بی‌تردید برای دوستداران والیبال جلب‌کننده و پر التهاب خواهد بود .

بازی ساعت ۵ بعد از ظهر درسالن والیبال مجموعه آریامهر (محل۵سالن) آغاز میشود .

ایران در تورنمنت بین‌المللی فوتبال «داکا»

یک تیم برگزیده فوتبال از کشور ما در مسابقه‌های بین‌المللی فوتبال که ازروز شنبه ۲۸ آبان در داکامرکز بنگلادش آغازمیشودشرکت خواهد کرد.

فدراسیون فوتبال‌بنگلادش ضمن اعلام این خبراضافه نمود که در این دوره از مسابقه‌های داکا تیم های برگزیده‌ای از هفت کشور دیگر نیز در این تورنمنت شرکت خواهندداشت .

دیگر کشورهای شرکت کننده اینها هستند : مالزی ، سریلانکا،پاکستان، هند ، تایلند ، عراق و ترکیه .

این مسابقه‌ها که جام «آقاخان» نام داردبصورت حذفی برگزار می‌شود و آغازگران جام ، ۱۶ تیم باشگاهی بنگلادش میباشند. تیم‌های بومی فاتح مرحله نخستین ، از دور دوم با حریفان خارجی‌خودروبرو خواهند شد .

درگذشته یکبار تیم‌پاسو یکبار هم تیم برق از ایران در جام آقاخان شرکت داشته‌اند که پاس به مقام نایب قهرمانی رسید و برق به فتح جام نائل آمد .

یک میلیون وچهارصدوپنجاه‌هزار تومان درآمدمسابقه‌فوتبال ایران وکویت بود

با ۲۴ ساعت تاخیر ، دیشب رسما معلوم شد که مسابقه بین تیمهای ملی فوتبال ایران و کویت که روز جمعه در ورزشگاه یکصد هزار نفری آریامهر انجام گرفت ، دقیقا ۱٫۴۵۰٫۰۰۰ تومان درآمد داشته است . اگرچه رقم بدست آمده ، یک رقم‌جالب و شاید هم در تاریخ‌مسابقه های فوتبال در ایران یک رکورد درآمد باشد ، همچنانکه از جهت تعداد تماشاگر هم ، روز جمعه ، ورزشگاه آریامهر روزی فراموش نشدنی واستثنایی را سپری کرد ، ولی با سکوهای لبریز ازتماشاگری که روز جمعه دیدیم ،شاید می‌باید درآمدبیشتری‌حاصل می‌شد .

اما نکته‌ای که به دلیل در پیش بودن مسابقه های مهم دیگری از این سری (مقدماتی جام جهانی) برای تیم ملی کشور ما و برای ورزشگاه یکصد هزار نفری آریامهر در پیش است ،باید با تجربه تلخ روز جمعه به آن اشاره کرد و توجه مسئولین امر را بدان معطوف نمود ، بی‌نظمی در کار ورود تماشاگرواسکان یافتن آنها در مکان های تعیین شده قبلی بود !

برای اینکه این مساله روشنتر گردد ، کافیست یادآور شویم که بیش از ۲۰ هزار نفر بلیط بدست پشت درهای بسته ماندند و با همه التهاب و تلاشی که بدلیل در دست داشتن‌بلیط جهت ورود به داخل ورزشگاه بخرج دادند ، حاصلی نبرده و بناچار راه بازگشت در پیش‌گرفتند. درحالیکه این گروه ازروز ها قبل وقت صرف کرده و در شاوغی‌بازاربلیط‌فروشی از قبل بلیط تهیه کرده ، به امید تماشای مسابقه تیم ملی کشورشان با شور و شوق تا ورزشگاه آمده بودند .

خوشبختانه‌با ابراز لطف و امر والاحضرت همایون ولایتعهد که در ورزشگاه حضور داشتند ، تلویزیون ملی ایران که جریان‌مسابقه را مستقیما برای شهرستان ها پخش میکرد ، شانس دیدن بازی را نیز برای بینندگان پایتخت هم بوجود آورد . و به یقین آگاهی از این امر خود دلیلی موثر برای بازگشت سریع‌و کاهش ناراحتی افرادی بود که بلیط بدست پشت‌درهای بسته باقی مانده بودند .

صمیمانه هشدار می‌دهیم که به یقین با بروز چنین وضعی ، لطمه‌اول‌رافوتبال خواهد دید. تماشاگر و خانواده علاقمندی را که‌با چنین مشکلی روبرو شده، مشکل بتوان دوباره به ورزشگاه آورد ودرصورت تکرار ، مسلماروزی‌خواهد رسید که دیگر برای‌مهمترین مسابقه‌ها هم شوروا شتیاق و استقبالی از سوی تماشاگران نخواهیم دید .

بهرصورت این هشداری است به فدراسیون فوتبال و دیگر مقامات مسئول تا بکوشند در دفعات آینده ، حق گروهی از تماشاچیان مشتاق این چنین پایمال به بهانه این مختصر ،

تصویر دیگری ازمسابقه‌روز جمعه در مد نظرتان قرار دارد . غفور جهانی‌گل‌زن شمالی و محبوب تیم ملی که پیروزی‌ساز نبردباکویت شد ، در این صحنه با عبدالله معیوف مدافع میانی کویت برسر تصاحب توپ جدال دارد .

مجموعه‌ورزشی آریامهر ـ استخر شنا

بدینوسیله به‌آگاهی عموم علاقمندان بورزش شنامیرساند که‌استخرهای مجموعه ورزشی آریامهر از روز ۱۱٫۸٫۳۶ همه روزه طبق برنامه زیردایر و برای استفاده عموم خانواده ها آماده بهره برداری میباشد .

۱ـ روزهای یکشنبه ـ دوشنبه ـ سه شنبه ـ چهارشنبه ـ پنجشنبه از ساعت ۵ لغایت ۷ بعداز ظهر .

۲ـ روزهای‌جمعه‌صبح ازساعت ۱۰ تا ۱۲ بعداز ظهر ها از ساعت ٤ تا ٦ بعداز ظهر .

۳ـ روزشنبه استخر تعطیل است .

٤ـ بهاء بلیط برای عموم یکصد ریال ـ برای دانش آموزان و دانشجویان پنجاه ریال

۵ـ ورودازغرب‌مجموعه ـ پارکینگ شماره ۵

برای کسب اطلاع بیشتر میتوانندباتلفنهای ۹۱۶۶۳۸ ـ ۹۱۶۴۸۳ تماس حاصل نمایند .

م الف ۱۸۱۲۰

چگونه میتوان در برابر بیماری قرن مقاومت کرد؟

سرطان سرطان سرطان سرطان سرطان

این پزشک فرانسوی ۳ بار سرطان را شکست داده است

خانم دکتر (ژرمن برنارد) پزشک عمومی شهربزانسون (فرانسه) بعداز فوت پدرش که متخصص امراض حلق و گوش و بینی‌بود مطب اورا در اختیار گرفت و زندگی پرفعالیتی را آغازکرد ،ولی مثل اینکه سرنوشت نخواست این‌زن کندمگون کوتاه قد خوشبخت شود زیرا درسال ۱۹۵۵ تصادفا روی جدار داخلی سوراخ راست بینی خود غده‌ای یافت که‌نرشت بود ونه دردناک .بلافاصله بسراغ یکی از متخصصین بیماری های جلدی‌رفتو باترس ولرز غده راباو نشان داد . همکارش از وحشت او خنده‌اش گرفت وبرای اطمینان خاطر پیشنهاد کرد غده‌مزبور تجزیه وبررسی (بیوپسی) قرار گیرد .

خانم ژرمن‌میگوید : «در انتظار نتیجه «بیوپسی» من دستخوش وحشت بی‌حدو حصر قرار گرفتم‌زیرا سرطان تاآنموقع درنظرمن بدیگران مربوط میشد ولی مثل‌این بود که اینک بمن هم ارتباط پیدا میکرد.»

نتیجه تجزیه ، مانند ضربه سختی برسر این خانم فرود آمد زیرا برآمدگی سوراخ‌بینی یک غده بدخیم بود و اینک تصور عمل جراحی بینی و زشتی صورت بروحشت خانم پزشک از سرطان علاوه‌میشد.

وی تصمیم گرفت طی دو جلسه کامل تحت پرتونگاری (اشعه ایکس) قرار گیرد وپس از آن مصیبت بارست حجم‌غده دو برابر شود و انجام فوری عمل جراحی ضروری مینماید.

ژرمن بیماران خود را در اختیر یکی از همکاران قرار میدهد و در پاریس به بنیاد (کوری) و بقول خودش کشتارگاه‌مراجعه‌میکند باوجود مهارت کامل جراح ژرمن با یک بینی ناقص و بیقواره از بیمارستان خارج میشود دیگر نمیتواند حتی نگاه به آینه را تحمل کند وباین فکر میافتدکه برای خود یک بینی جرمی دست‌وپا کند. در کودکستانی که ژرمن اغلب اوقات برای بازرسی بهداشتی به‌آنجامیرود کودک شیطانی با انگشت بینی او را نشان میدهد و فریاد میزند: «خانم بینی‌ترابریده‌اند؟»

تحرك عجیب :

در ژانویه ۱۹۵۶ بنمایندگی مردم ایالت دوبس در انجمن ملی مبارزه ضد سرطان انتخاب میشود و برای آگاه ساختن سکنه حوزه انتخابیه خود اعلامیه‌ای مادی (نشانه های هفتگانه سرطان) منتشرمیسازد: بزرگ شدن پستان ، زخمروی زبان و لبها خشونت صدایا سرفه های پیاپی ، تغییر رنگ خال روی پوست ، خونریزی غیرعادی در زنها ، اختلال دائمی جهازهاضمه .خونریزی از رکتوم (انتهای روده بزرگ) هرسال متجاوز از بیست هزار نسخه ازاین اوراق در ۶۰۰ بخش ایالت (دوبس) توزیع میشود .

براثر تحرک فوق‌العاده و فعالیت خستگی ناپذیراین‌بانوی پزشک در ایالت دوبس امروز متجاوز از ۱۵ هزار عضو در انجمن مبارزه علیه سرطان‌دارد در حالیکه سایر ایالات فرانسه هریک بیش‌از ۳۰۰ عضودراین انجمن ندارد .

بدیهی است که کمک های‌مادی و معنوی مردم هم در پیشرفت کار انجمن مبارزه با سرطان بمنظور انجام تحقیقات لازم و پیشگیری بیماری متناسب بااین کوشش و تلاش است .

در سال ۱۹۶۲ ژرمن میدان حمله بسرطان را وسعت‌میدهد و مبارزه دامنه‌داری را که شامل‌تشکیل‌اجتماعات ونمایش فیلمهای آموزشی است آغاز میکند .دریکی از این‌کنفرانسها بعد از نمایش فیلم آموزنده‌ای پرفسور(ریزلوپلن) رئیس‌کمیته ایالتی انجمن مبارزه باسرطان ضمن یک سخنرانی میگوید : «درحال حاضر پیشرفت‌های پزشکی امکان آنرا فراهم ساخته‌اند کما صمیمانه‌معتقد بمعالجه سرطان‌باشیم ،مشروط باینکه بموقع اقدام کنیم» .

در این موقعیکی‌ازحاضرین سرخود رانزدیک‌گوش نفر پهلویش می‌آورد و میگوید: «اگر خودش سرطان داشت اینطور حرف نمیزد.دکتر ژرمن برنارد که نزدیک این‌شخص نشسته است از شنیدن این حرف تکان میخورد و پس‌از شنیدن سخنرانی پرفسوریلند میشودو میگوید:«من میتوانم شهادت بدهم که سرطان قابل معالجه است.من خودم‌سرطان بینی داشتم و معالجه شدم» صداقتو صراحت ژرمن‌بجای اینکه مردم را بترساند شبح ترس از سرطان را از جلوی چشم آنها دور میکند .

ژرمن شروع‌بانتخاب همکارانی میکند که باید او را در این مبارزه حیاتی کمک کنند . در فاصله ۱۸ ماه موفق میشود ۵۰۰ نماینده که اغلب آنها زن هستند انتخاب کند ، این نمایندگان ماموریت دارند به خانواده های مختلف مراجعه کنند و اطلاعات سودمند را درباره علائم سرطان و روش پیشگیری بیماری در اختیار افراد بگذارند ، ضمنا وجوه لازم را برای ادامه فعالیت انجمن جمع‌آوری کنند ، نمایندگان مزبور بزبان حوزه انتخابیه خود می‌آموزند که چگونه سینه های خود را معاینه کنند .

در اوائل سال ۱۹۶۷ ژرمن برنارد بار دیگر شخصا با بیماری مخوف روبرومیشود او روی پستان‌خود برآمدگی مظنونی مشاهده میکند و مجددا روانه بنیاد کوری در پاریس میشود . تجزیه غده پستان خطرناک ترین نوع سرطان غده شیری را فاش میکند . ژرمن را در جلسات فشرده در معرض تابش بمب کبالت قرارمیدهند و اومعالجه را با حال خسته و پوست سوخته و (تورم اعصاب) به پایان میرساند .

پنجسال میگذرد « این‌فاصله زمان اثری از سرطان در بدن ژرمن مشاهده نمیشود او در حالی که احتمال عودبیماری‌را از نظر دورنمیدارد سعی‌میکند تاحدود امکان از زندگی بهرمند شود و مخصوصا از اتفاقات مسرتبخشی که در کانون خانوادگی دخترش اتفاق میفتد لذت ببرد . تولد آلین در ۱۹۶۹ و تولد دانیل در ۱۹۷۲ او را بیش از پیش بزندگی امیدوار میسازد و موجبات تازه‌ای برای ادامه مبارزه او فراهم میکند ولی یکروز ضمن ملاقاتی که با پزشکان بنیاد کوری دارد خبر وحشت انگیز دیگری را باو میدهند غده سرطانی دیگری در عمق پستان راست او که قبلا هم عمل شده است تشکیل شده است جراح مجبور میشود پستان راست او را کاملا بردارد .

ژرمن تلاش خود را در زمینه ردیابی سرطان افزایش میدهد او در دانشکده پزشکی بزانسون مرکزی تاسیس‌میکند که تخصص آن کشف سرطان رحم است . در یک موسسه لباس دوزی بزرگ ژرمن برای هزار کارگر زن کنفرانس‌میدهد وبه آنها توصیه میکند که که برای آزمایش بمرکزردیابی دانشکده پزشکی مراجعه‌کنند.

ژرمن معتقدست که کمک‌های پزشکی و مالی باید باتقویت روحی همراه باشد در عیادت از زنی که مانند خود او پستان سرطان خودرا از دست داد و قادر به تکان دادن بازوی راست نیست میگوید: « منهم سرنوشت ترا داشتم حالا باید تمرین طولانی را شروع کنید و همه روزه ادامه دهید تا کم‌کم بتوانید از دستهای خوداستفاده کنید نام ژرمن برنارد درایالت دویس معنی «امید» را یافته است هر روز دهها نامه‌بدستش میرسد یا مردم بوسیله تلفن با او حرف میزنند و از او کمک میخواهند.

دکتر ژرمن برنارد میگوید : «جنگ علیه سرطان یعنی‌افزایش سالهای عمر من قویا معتقد به کشف سلاحی هستم که‌سرطان را شکست خواهد داد ولی‌قبل از کشف این سلاح بایدمقاومت کنم و دیگران رابرای مقاومت در برابر این‌بیماری یاری‌کنم.»

از: سلکسیون
ترجمه: غضنفرشادمان

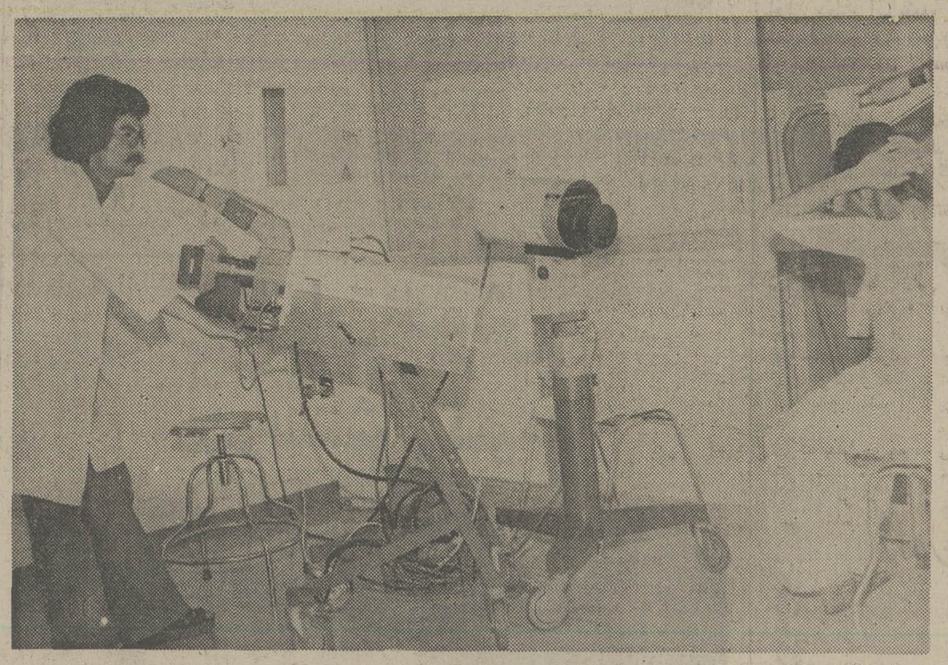

دانش پزشکی روز بروز برای مبارزه و غلبه یافتن بر غول سرطان راه های تازه‌ای می جوید . اما تاییدا شدن راه حلهای قطعی و فوری باید برای پیشگیری از سرطان اقدام های لازم رابعمل‌آورد،همچنین‌مقاومت در برابر این بیماری یکی از اصولی ترین راه های فعلی‌است عکس دستگاه ترموگرافی را نشان میدهد ، دستگاهی که با آن ضایعه پستان معلوم‌میشود.

آخرین راه حلهای مبارزه با غول سرطان

●

جنگ علیه‌سرطان یعنی‌افزایش‌طول سالهای عمر

نهم آبان

زادروز فرخنده نورچشم ملت‌ایران

والاحضرت همایون ولایتعهد

را به پیشگاه شاهنشاه آریامهر وعلیاحضرت شهبانو تهنیت عرض مینماید .

رضا مالکی مدیر موسسه عطاء دشت

MOIRA ORFEI

اسپورت راما
عرضه میکند

سیرک بزرگ اروپا

افتتاح شد

شیرهای کشتی‌گیر ـ کانگوروی بوکسور ـ فیلهای رقاص ـ میمونهای مقلد دلقکهای شوخ ـ تماشائی‌ترین عملیات بندبازی ـ حیرت انگیز ترین کارهای شعبده‌بازی و دهها برنامه جالب و دیدنی دیگر .

شروع نمایش در روزهای عادی : ۵،۳۰ ـ ۹ بعدازظهر
شروع نمایش در روزهای تعطیل : ۱۰،۳۰ صبح و ۴ ـ ۸ بعدازظهر
فروش بلیت درمحل سیرک
قیمت بلیت: ۱۰۰۰ ریال ـ ۶۰۰ ریال ـ ۴۰۰ ریال ـ ۲۰۰ ریال

برای رفاه بیشتر علاقه‌مندان گیشه فروش بلیت همه روزه از ساعت ۹ صبح بازخواهد بود.

درهوای گرم و مطبوع وفارغ‌ازباد ـ باران ـ برف وسرما ازتماشائی‌ترین سیرک دنیا دیدن کنید

خیابان جنوبی پارک شاهنشاهی ـ شمال باشگاه شکار

اسرار طول عمر، شادابی و تندرستی
اثر جدید: دکتر گیلورد هاوزر ترجمه مهدی نراقی

ماهی بخورید تا عمر طولانی داشته باشید

«۱۲۰»

بخاطر داشته باشید هر قدر مرغ جوان باشد چربی آن کمتر است یك مرغ یکساله بیش‌از ده درصد وزنش چربی ندارد و حال آنکه مقدار چربی یك‌مرغ پیر به چهل درصد میرسد.

بخاطر داشته باشید که‌چربی مرغ هم از چربیهای حیوانی است که درگذشته به تفصیل از زیان آن برای شما شرح داده‌ام.

هیچوقت آب مرغ را تاوقتی که قبلاتمام‌چربی آنرانگرفته‌اید مصرف نکنید. گوشت‌بوقلمون هم یکی از چشمه های عالی پروتئین است‌وچربی آن‌بستگی باین دارد که او را زیاد چاق کرده باشند یانه. بطورکلی اغلب بوقلمونها از ۱۰ تا ۱۵ درصد وزن خود چربی دارند.

من غبطه میخورم اگر شما شکارچی باشید و موفق شوید پرندگان شکاری را چه کنید پرندگان شکاری سرشارازمواد مغذی هستند و بیش از چربی، گوشت دارند زیرا آنها دائما در تکاپو وورزش هستند.

اگر شما دوستدار مرغابی وحشی، قرقاول، تیهو ودراج هستید گوشت آنهارا بامصرف سوس های چرب وغلیظ خراب نکنید.

ماهی بخورید

بعد از کشف اینکه چربی‌و روغن ماهی کلسترول خون را پائین می‌آورد.

شعار سندیکای ماهیگیران اینست که ماهی بخورید تا درازتر عمر کنید. بعلاوه ماهی مثل گوشت دارای پروتئین‌های نیروبخش غذائی است پروتئین میوه های دریائی کمتر از ماهی است زیرامیوه های دریائی مقدار زیادی آب‌درخود نگهمیدارد.

همچنین ماهی سرشار ازفوسفور وید است و چنانکه میدانید ماده گرانبهائی برای‌زیبائی‌است.

استیك هائی که مورد توجه ماست دارای چهل درصد مواد چربی است و حال آنکه ماهی بیش‌از پانزده درصد چربی ندارد وبعلاوه چربی ماهی متعلق به چربی های اشباع نشده میباشد.

برای پختن ماهی آنرا غرق در روغن نکنیدمقدار خیلی کمی از مارگارین نباتی بی هیدروژن و یا بهتر خواهد بود که روغن مایع نباتی ترجیحی‌خودرامصرف کنیدتا عطر مخصوص آن را منتشر سازد و عناصر مغذی‌را حفظ کند.

در سیسیل روغن زیتون را ترجیح میدهند در رم آشپز های باسلیقه نصف کره و نصف روغن زیتون را باهم مصرف می کنند فرانسویها بطور تحسین‌انگیزی میدانند ماهی را چطور تهیه کنند آنها بدون مصرف چربی ماهی را تنوری یا کبابی میپزند و یا سوپ ماهی «کوربویون» درست میکنند که‌غذائی مطبوع‌و مطلوب است.

پخت سریع ماهی سبب می شود طعم خود را حفظ کند و اگر زیاد ماهی را بپزند سخت و سفت میشود.

پخت ماهی وقتی کافی است که اگر باچنگال به آن‌بزنیدبه آسانی پوست آن برداشته می شود.

بعضی دستور های تهیه‌ماهی رابنظر شما میرسانم اگر ماهی راطبق این دستور ها تهیه کنید لذیذو خوشمزه شده و غذای اصیل کشور هائی خواهد شدکه این دستور های غذائی را اجرا میکنند.

بعضی ازاین دستور های‌تهیه ماهی ازکشور های مدیترانه است که شما هم امتحان کنید.

استیك‌ماهی

ماهی فلتن: سه پرس که قطر آن یك سانتیمتر باشد.

نمك نباتی: یك قاشق‌قهوه خوری.

مارگارین یا روغن مایع نباتی: سه قاشق قهوه خوری.

خورده نان کامل: دوفنجان

تخم کنجد بوداده: سه‌قاشق سوپخوری.

آویشن: نیم قاشق قهوه خوری

مارگارین: سه قاشق سوپخوری

برشهای ماهی در بشقابی که در کوره میرود بگذاریدو قبلا بشقاب را چرب کنید کمی نمك به برشهای ماهی بپاشید و روی هر یک از برشهای ماهی یک قاشق قهوه‌خوری مارگارین یا روغن نباتی بریزید کمی از مارگارین را داخل‌خورده‌نان کنید تخم کنجد و یک قاشق قهوه‌خوری نمک و آویشن را با آن مخلوط کنید و بعد این مخلوط را روی برشهای ماهی پهن‌کنید و آنرا در کوره‌بگذاریدکوره باید قبلا گرم باشد و حرارت آن به ۱۸۰درجه رسیده‌باشد و در کوره را باز بگذاریدتا سی دقیقه ماهی بپزد یا این که آنقدر بپزد که گوشت ماهی به‌آسانی از هم جدا گردد.

ماهی تنوری

ماهی: بوزن دو کیلو گرم

جعفری خورده شده: یک‌فنجان

برشهای لیمو ترش: دوعدد لیمو

ماهی را از طول بدو قسمت کنید و آنرا در بشقابی که قبلا چرب کرده‌اید و به‌کوره میرود بگذارید و کوره را قبلا روشن کنید تا گرم شود و حرارت آن به ۲۱۸ درجه برسد در حدود بیست وپنج دقیقه بگذارید ماهی بپزد و کباب شود یا مدت پخت باندازه‌ای باشد که با چنگال به‌آسانی پوست ماهی را بردارید.

بعد روی‌آن‌جعفری بریزید و بابریده های لیموترش تزئین نموده و سرسفره بیاورید.

خوراك ماهی آزاد

ماهی آزاد: چهاربرش‌که‌هر برش‌در حدود دو سانتیمتر کلفتی داشته باشد

شراب سفید: نیم فنجان

روغن مایع‌نباتی: نیم فنجان

آب‌لیمو: یک قاشق‌سوپخوری

آویشن: یک گرد (محتوی دو انگشت)

مرزنگوش: یک گرد (محتوی دوانگشت)

جعفری خورد شده: یک قاشق سوپخوری

مریم گلی: یک گرد

نمک نباتی: نیم قاشق‌قهوه خوری

برشهای ماهی آزاد را در بشقابی که زیاد گود نیست بگذارید، بقیه مواد را با یکدیگر مخلوط کنید و روی برشهای ماهی‌بریزیدو دوساعت بگذارید بماند ولی یک دفعه برشها را زیرورو کنید تا بهردو طرف آن مایع معطر مالیده شود هنگام‌پختن برشها را از بشقاب درآورید و روی سیخ‌گرم‌کوره‌بگذارید تاکباب شود هنگام پختن قلمو را آغشته به مایع قبلی بکنید و بروی برشهای ماهی بمالید هفت تا هشت دقیقه که گذشت برشهای ماهی را برگردانید.

پخت این ماهی در حدود پانزده دقیقه وقت میخواهد برای اینکه‌مطمئن شویدماهی پخته است با چنگالی‌پوست ماهی را بردارید اگر به آسانی برداشته‌میشودباندازه پخته است.

ادامه دارد

معطل جواب دندانشکن روابط عمومی است!

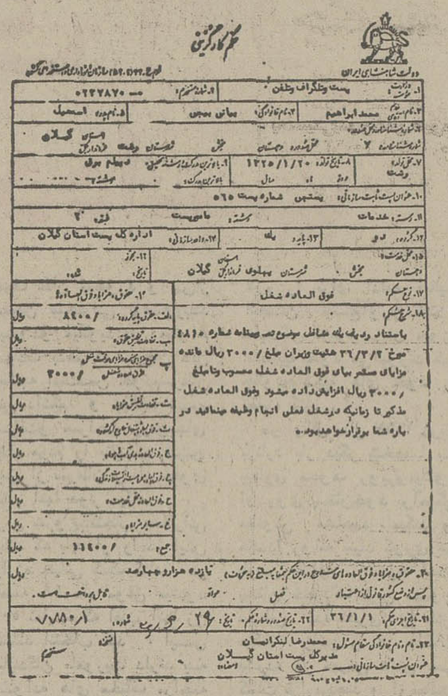
حکم کارگزینی

دولت شاهنشاهی ایران

۱. وزارت: پست وتلگراف وتلفن ۲. شماره تشخیص: ۰۲۲۲۸۷۰

۳. نام و نام خانوادگی: محمد ابراهیم ۴. نام خانوادگی: بیانی بیجی ۵. نام پدر: اسمعیل

۶. شماره شناسنامه: ۷ محل صدور: دهستان بخش شهرستان رشت استان گیلان

۷. محل تولد: رشت ۸. تاریخ تولد: ۱۳۲۵/۱/۲۰ ۹. بالاترین مدرک: دیپلم برق

۱۰. عنوان پست: پست سازمانی: پستچی شماره پست ۵۶۵

۱۱. رسته: خدمات رشته: ماموریست فرع: ۲

۱۲. گروه: دو ۱۳. پایه: یك ۱۴. واحد سازمانی: اداره کل پست استان گیلان

۱۵. محل خدمت: دهستان بخش شهرستان پهلوی استان گیلان ۱۶. مجوز: تاریخ: شماره:

۱۷. نوع حکم: فوق العاده شغل ۱۸. شرح حکم: باستناد ردیف یك مشاغل موضوع تصویبنامه شماره ۴۸۱۰ مورخ ۳۶/۳/۲ هشتصد تومان مبلغ ۳۰۰۰ ریال مانده مزایای مستمر بجای فوق العاده شغل محسوب وتامبلغ ۳۰۰۰ ریال افزایش داده میشود وفوق العاده شغل مذکور تا زمانیکه درشغل فعلی انجام وظیفه مینمائید در باره شما برقرار خواهد بود.

۱۹. حقوق و مزایا و فوق العاده های مندرج در این حکم بشما بمبلغ (به حروف) یازده هزار و چهارصد ریال پس از وضع کسور قانونی از اعتبار فصل مواد تاریخ ۳۶/۱/۱ ۲۲. تاریخ صدور: شماره حکم: تاریخ: ۲۹ شماره: ۷۷۸۰/۱

۲۳. نام و نام خانوادگی مقام مسئول: محمدرضا لنکرانیان مدیرکل پست استان گیلان

عنوان پست: پست سازمانی: استان

آقائی به نام محمد ابراهیم بیانی که در بندر پهلوی به شغل‌شریف‌نامه‌رسانی‌مشغول‌است باارسال کپیه آخرین ابلاغ‌خود که عینا گراور شده از ما سئوال کرده تکلیف من و امثال من که باداشتن مدرک‌دیپلم‌آنهم دیپلم فنی و شش سال سابقه خدمت ماهیانه هزار وخرده‌ئی حقوق میگیریم چیست؟!نامبرده توضیح داده که دارندگان‌مدرک ششم ابتدائی نیز همین اندازه حقوق میگیرند و در واقع عموم ما را باهر مدرکی در گروه ۲ قرار داده‌اند .. حال این ابلاغ آقای بیانی ـ آن پست بندر پهلوی، آنهم‌سازمان امور اداری و استخدامی کشور که اگر جواب درآستین روابط عمومی‌شان دارند ،یکی از دندان شکن‌هایش را نثار نامه‌رسان دیلیمه بندر پهلوی بکنند!

طرفین، عاقبت یکدیگر را می بینند!

کیوسکهای تلفن شهری اهواز که در شلوغترین نقاط شهر نصب شده، هیچ فایده‌ئی که نداشته باشد این ضرر رادارد که سروصدای اتومبیلها رارله کرده و بسمع صاحبدلان برساند، تنها میماند اینکه طرف مکالمه چیزی از حرفهای‌مکالمه کننده دستگیرش نشود، آنهم چیزی نیست، طرفین بالاخره یکدیگر را خواهند دید، و حرفهایشان را برای یکدیگر می‌زنند وجای‌گله باقی‌نمی‌ماند. بااین وجود، خبرنگاراطلاعات در اهوازنوشته است که‌شرکت مخابرات حدود صد دستگاه کیوسک تلفن دارد که اینک درانبار خاک میخورد ای‌کاش این کیوسکها را قبل از پوسیدن در گوشه کنار شهر نصب کنند، تا هم از طول‌صف منتظران مکالمه کاسته شود. هم مکالمه کنندگان حرف یک دیگر را حالی شوند.

همجواری مسالمت آمیز!

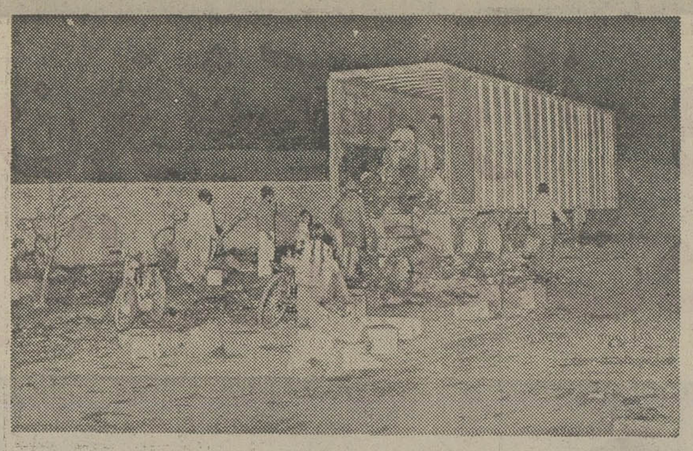

بدون تفسیر:

در شرح عکسی که ملاحظه می‌کنید، نوشته شده: «اینجا روبروی تشکیلات ورزش خرمشهر است» بدنبال این‌جمله آمده است:

قطعه زمینی که انباشته از میکربهاست نمای استادیوم بزرگ خرمشهر- زمین تنیس- استخر و خلاصه تربیت بدنی شهرما بشمار میرود ... و مطلب چنین پایان یافته است: جالب اینکه زباله‌دانی مذکور، سعادت همجواری با برزن‌ناحیه ٤را نیز دارد!

زباله و مرکز تجمع انواع

بازبان خوش، درستش کنید!

شرکت گاز پس از اینکه کارش راه افتاد پیاده روهای میانکوه در منطقه بید بلند آغاجاری را بموضعی رهاکرده که عکس نشان میدهد وعجب اینکه ساکنان بیدبلند با همه بلندی‌ابرای چارمجوئی‌دستشان از همجا کوتاه است و عجبتر وعجبتر اینکه اکثریت این عده از کارکنان خود شرکت گاز هستند واگرشبو روزبگویند:

من از بیگانگان هرگز ننالم که هرچه کرد با من آشناکرد-

بازهم کم گفته‌اند. الغرض، کارکنان گرامی از مسئولان عزیز تقاضا دارند از این‌بیشتر راضی بزحمت و دردسر و در خطر افتادن‌بهداشت عمومی ایشان نشوند و بازبان خوش منطقه را همانجور که خراب کردند، آباد کنند.

...بازهم محصول حاجی زکریا نمیسوخت...

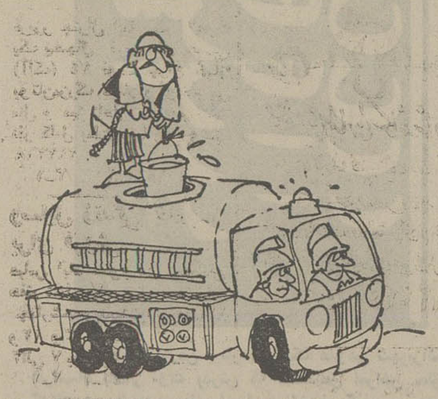

محصول تابستانی و آذوقه زمستانی حاجی زکریا ساکن «کلنگدر» میانه در حال سوختن بود که جریان به اطلاع‌اداره آتش نشانی میانه رسید ...

اتومبیل آتش نشانی میانه درحال حرکت بسوی کلنگدر بود، که جریان خیلی کوتاه و مختصر به گوش حاجی زکریا رسید: حاجی چه نشسته‌ئی که اهالی محترم آب ندیده (!) با سطل وکاسه وکوزه، تانکر اتومبیل آتش‌نشانی را «بن‌کل!» خالی کردند ...

نتیجه اجتماعی واخلاقی:

اگر بی‌احتیاطی نمیشد ۳۰۰۰ بند علف و غلات حاجی زکریا نمیسوخت، ایضا اگر اهالی بازهم محصول حاجی زکریا ده کلنگدر آب آشامیدنی‌داشتند نمیسوخت ...

نهم آبان

زادروز فرخندهٔ نور چشم ملت ایران

والاحضرت همایون ولایتعهد

را به پیشگاه شاهنشاه آریامهر و علیاحضرت شهبانو

تهنیت عرض مینماید.

رئیس هیئت مدیره سندیکای صاحبان صنعت چوب و مجریان طرحهای جنگلداری ایران ـ جلال آهنچیان

نهم آبان

سالروز میلاد

والاحضرت رضا پهلوی ولیعهد محبوب را به خاندان جلیل سلطنت و ملت شریف ایران تبریك میگوید

سرپرست حزب رستاخیز ملت ایران در شهرستان شهسوار ـ انصاری

نهم آبان

زادروز والاحضرت رضا پهلوی

ولیعهد محبوب ایران

را به ملت ایران شادباش میگوئیم

شرکت سهامی آرزومان

نهم آبان

زادروز والاحضرت رضا پهلوی

ولیعهد محبوب ایران

را به ملت ایران شادباش میگوئیم

شرکت ساختمانهای کشوری (پارکت)

نیازمندیهای اطلاعات

تلفنهای: ۳۲۸۴۱۴-۳۲۸۲۵۷

فروش دست دوم

فریزر جنرال الکتریک ۲۴فوت یک یخچال فریزر ای جی (آلاک) ۲۴ فوت چراغ گاز بوتان‌مزرگ کاملانو و خارجی مبل و میز ناهار خوری‌هشت نفر کامل بعلت مسافرت‌فروشی ۲۹۲۲۶۸ آ-۱-۳

وسایل زندگی خارجی برای فروش

عباس آباد . نوبخت . خیابان هفتم شماره ۱ ـ روزهای چهارشنبه‌و پنجشنبه و جمعه۱۱ و ۱۲ و ۱۳ آبانماه از ساعت ۳الی ۷ بعد ازظهر فروشی ۱ـ۲ آ-۱۶۴۶

لباس‌حاملگی ـکالسکه و وسایل بچه لباس زنانه گیتار یاماها ۶۲۰۳۲۴ آ-۱۸۶۲

انواع لباس و کفش و کیف روز و شب نو ازرم و لندن و پاریس تلفن ۶۵۶۲۳۰ آ-۱۸۹۰

مبلمان کامل منزل ایتالیائی‌نو و دستگاه تلفن و تعدادی میز پارتلفن ۶۵۶۲۳۰ آ-۱۸۹۱

پالتو بارانی پالتو پوست تهران‌پارس ۷۸۴۷۴۶ آ-۱۹۰۷

مبلمان کامل منزل‌ایتالیائی‌نو و دستگاه تلفن و تعدادی میز پار تلفن ۶۵۶۲۳۰ ۱ـ۲ آ-۱۹۱۰

انواع لباس و کفش و کیف روز وشب نواز رم و لندن‌و پاریس تلفن ۶۵۶۲۳۰ آ-۳۴۷

یکسری مبل‌سیکلوئی‌شانزدهم و سرویس نهار خوری کار دست دانمارک و اثاثیه تزئینی کاملا نو همچنین یکدست مبل پذیرائی‌و نهار خوری‌حصیری وچوبی دست دوم ساخت آلمان‌بعلت مسافرت بفروش‌می رسد بتلفن ۲۶۵۵۷۳یا۸۹۵۱۳۹ مراجعه نمایند. آ-۱۹۸۸

فروش دست اول

ماشین تحریر برقی و فتوکپی (۱۲تا۲۱) ۸۲۰۸۴۳ ۱ـ۱۰ آ-۱۹۳۹

انواع موزائیک موجود است تلفن ۹۷۹۱۰۴ ۹۶۵۶۰۱

مقداری لباس دست اول و دوم خارجی شلوار پشمی بچگانه بفروش میرسد :آدرس خیابان‌امیرآبادجنوبی خیابان قوام سنبش قوام و ملکشاه پلاک ۱ تلفن ۹۲۲۲۸۰ آ-۱ـ۲ آ-۱۸۰۸

کلیه اثاث منزل و پوشاک زمستانی بفروش میرسد تلفن ۷۸۳۰۶۰ آ-۱۹۰۵

لوازم دست اول آمریکایی و مبلمان شامل لوازم‌الکترونیک ۶۴۲۲۵۶ آ-۱۹۰۸

پوشاک

فروش پوشاک ـ میز و صندلی و مبل و غیره تلفن ۲۷۰۵۷۵ آ-۱۹۰۴

کلیه لوازم منزل کاملا نو بعلت مسافرت بفروش میرسد خیابان محمد رضا شاه خیابان سی وسوم پلاک ۱۹ ساختمان ۱۶ تلفن ۸۳۰۳۲۷ ۱ـ۲ آ-۱۶۵۰

بالتو مینگ نو ۶۵۴۷۰۵ ۱ـ۲ آ-۱۶۶۲

خرید اثاثیه

گالری فرش

شایان ۶۶۱۰۶۹ و ۶۶۶۲۳۰ خریدار قالی‌و قالیچه‌کهنه ونوکاخ ۷۹

خرید اجناس دست دوم ۷۶۵۱۶۴ و ۷۶۷۹۸۴ نوروزی

فرش آریا

بهترین خریدار قالی و قالیچه نو و کهنه کیفیادی ۹۷۷۶۰۰

فرش خواجه نصیر خریدار فرش کهنه و نو ۷۵۲۶۹۰ ۱ـ۲۶ آ-۱۲۶۹

خریدارفرش خریدارقالی‌و قالیچه وتعویض فرشهای‌کهنه‌با نو تلفن۵۳۱۳۴۲ ۱ـ۲۰ آ-۱۶۲۵

دوستی ۷۶۸۵۹۵ بهترین خریدار لوازم منزل شماست

فرش سامان ۶۵۵۷۴۴ خریدار قالی کهنه و نو

فرش ایران نوین خریدارقالی و قالیچه‌ونعویض نو باکهنه آریامهر تلفن ۶۵۲۱۹۰ ۱ـ۱۳ آ-۱۸۴۰

مبل ودکوراسیون

بهترین مبلمان اسکاندیناوی برای منزل و ویلای شما و فرش فروران راو در خیابان روزولت پائین‌تراز چهارراه ژاپن کوچه کیوان شماره ۱۳ تلفن ۸۲۲۴۸۷

تعمیر مبل

هرگونه سفارش و تعمیر مبل وتعمیررنگهای چوبی ازشرکت ها و بیمارستانها پذیرفته می شود تلفن ۵۶۰۸۳۶ از۸تا۹ شب

تعمیر مبل

کلیه مبلمان کهنه شما بامبلمان نو معاوضه‌میشود کلیه‌تعمیرات مبل پذیرفته میشود ۹۳۷۲۲۰ ۱ـ۱۵ آ-۳۵۴۹

مبل مظفر

تعویض رویه مبل و صندلی ۶۲۹۹۶۸

فروش اتومبیل

پیکان

پیکان صفر کیلو متر ۳۵۸۱۹۸

اکازیون پیکان ۵۴ کار با وسایل اضافی تلفن ۳۳۲۸۲۸

پیکان دولوکس ۳۶ صفر کیلو مترقرمز فروشی تلفن۹۲۷۰۷۵ آ-۱۹۴۵

پیکان جوانان ۵۵ بسیار تمیز بارادیو پخش استریو تلفن ۶۲۲۹۱۰ صبحها تا۱ بعد از ظهر ۱ـ۲ آ-۱۶۴۷

پیکان دولوکس خاکستری روشن شیشه رنگی و سپر پهن‌بفروش می رسد۶۸۳۷۲۳ و۶۸۲۸۹۲ ۶۸۲۸۹۲

اتومبیل پیکان دولوکس صفر کیلومتر بدون واسطه‌فروشی۸۵۰۶۷۵

یکدستگاه پیکان ۵۴ دولوکس تمیز بفروش می رسد تلفن‌روزها ۸۴۱۸۲۶ شبها ۲۴۲۲۰۴ ۱ـ۱

پیکان۵۰ با رادیو پخش مرتب مقطوع ۲۴ هزار تومان از ساعت ۱ ببعد ۸۹۳۲۱۸ آ-۱۶۶۸

پیکان جوانان مدل ۵۱ موتور گیربکس تازه تعمیر به فروش میرسد ۹۵۰۰۷۱ آ-۱۶۴۳

ژیان

ژیان صفر کیلو متر بفروش میرسدتمام وقت به اضافه‌روز های تعطیل ۶۲۶۲۳۲ آ-۱۹۰۶

ژیان‌مدل ۵۴بادو حلقه‌لاستیک یخ‌شکن ۲۲۳۸۳۴ آ-۱۹۴۶

ژیان ۵۳ تازه تعمیر بسیار تمیز ومطمئن ۱۶۵۰۰ تومان ۱بعد از ظهر بعبد ۲۷۲۱۸۹ آ-۷۵۷۶

ژیان سواری مدل ۵۱ متالیک بقیمت مناسب بدون واسطه فروشی تلفن ۸۳۱۹۸۳ ۱ـ۲ آ-۱۸۰۵

شورولت

شورولت امریکائی ۵۱ تلفن ۳۱۴۲۶۱

شورلت کاپریس ۷۷ اتوماتیک دانشجوئی آبی متالیک گمرک شده‌نمره نشده رنگ ووسایل یدکی تلفن ۶۸۱۴۱۶ از ۵ بعد ازظهر آ-۱۹۴۲

شورولت‌رویال ۵۳ بسیار تمیز ۳۲ هزار کیلو متر کار کرد تلفن ۶۲۲۹۱۰ صبحها تا ۱بعد ازظهر آ-۱۴۶۳

کامارو ۷۷ دانشجوئی‌ـکولر ـ دنده اتوماتیک رنگ قرمز ـ ۶سیلندرفروشی تلفن۷۵۳۶۲۷ آ-۱۹۰۳

شورلت ایران ۲۸۰۰ مدل ۵۳ متالیک سربی رنگ با کولر امریکائی رادیو کاست ـ ضبط وپخش‌فول‌اتوماتیک‌ـاستریو ـ ساخت فیلیپین هلند A-R-A بیمه بدنه وثالث تاآخر تیر ماه ۲۵۳۷ صبحها از ساعت ۹ الی ۱۲ باتلفن ۳۱۴۳۶۲ بعد ازظهر ها از ساعت ۵ الی ۸باتلفنهای۶۴۰۶۰۰ و۶۴۶۰۷۱ آ-۱۸۳۳

شورلت کاپریس ۷۷ فول اتوماتیک باررادیو پخش و استریو کاست رنگ سرمه‌ای متالیک‌کار نکرده بدون‌واسطه بفروش میرسد تلفن ۷۳۱۲۲۱ از ساعت ۹ الی ۵ر۱ بعد از ظهر و ۵تا۷ تماس بگیرید. آ-۱۶۵۱

یکدستگاه شورولت رویال با پخش‌صوت رادیو مدل۵۳رنگ نقره‌ای فروشی تلفن ۹۳۸۶۴۴ آ-۱۹۵۷

شورلت ۲۸۰۰ رویال ۲۵۳۴ با بهترین شرایط فروشی تلفن ۲۷۴۶۱۴ آ-۱۶۶۱

شورولت بلیزر

مدل ۷۰ خیلی تمیز مقطوع ۴۵ هزار تومان تلفن ۸۵۴۹۳۹

شورولت ایمپالا ۷۷ ساخت امریکاسبزیشمی متالیک دانشجوئی گمرک شده با کلیه وسایل تلفن ۲۲۲۱۴۲

آریا

آریا ۵۱ نقره‌ای متالیک باترمز بوستر یخشکن خیلی تمیز ۷۵۳۵۱۹ آ-۱۶۴۰

ب.م.و

ب‌ام‌و ۷۳ کاهوئی متالیک‌جلو پنجره چراغها ۷۴ بیمه بدنه استریو فرمان اسپرت۶۲۰۰۰۰ ریال ۲۴۰۳۴۷

بنز

بنز ۲۳۰ مدل ۱۹۷۷ کارکرد ۳۷۰۰ کیلو متر رنگ‌یشمی‌با کلیه‌وسایل تلفن ۲۷۳۳۴۷

فولکس

فولکس استیشن مسقف دور بسته نمره ترانزیت مدل ۷۷ تلفن ۳۵۲۱۸۱ آ-۱۶۴۷

پژو

پژو ۵۰۴ جی‌ال مدل ۱۹۷۶ رنگ‌سفید بدون‌گمرک بفروش میرسد ۶۸۴۹۲۱ از ساعت ۱۰ الی ۱۴ آ-۱۸۶۰

پژو ۵۰۴ ال مدل ۷۷ بفروش می رسد تلفن ۸۲۷۷۹۴ ۱ـ۲ آ-۱۹۸۰

اتومبیل پژو ۵۰۴ ال مدل ۷۷ تلفن ۸۲۸۳۴۷

فورد

مکوان ۷۰ نقد و اقساط ۸۵۰۵۹۱ ۱ـ۳ آ-۲۶۵۱

فورداسکارد مدل ۱۹۷۲گمرک شده‌بفروش میرسد ۶۸۴۹۲۱ آ-۱۸۶

مکوان ۷۳ رنگ زرد فروش‌یا معاوضه ۷۹۰۱۴۸ ۱ـ۲ آ-۱۶۴۹

موستانگ بسیار تمیز مدل ۷۱ هشت سیلندر با رادیو پخش‌و کولر قیمت ۴۸ هزار تومان تلفن ۲۹۲۹۰۵ آ-۱۶۴۷

نمایندگی فروش

فولکس واگن و اودی نقد و اقساط ۹۳۷۱۴۸

فروش‌کامیون و کمپرس نقدواقساط‌شیروخورشید نمایشگاه مهتاب‌ـصادقی ۵۴۶۵۹۰ ـ ۵۴۶۲۴۱

نیسان

وانت‌نیسان ۲۰۰۰ خارجی با قیمت استثنائی نقد و اقساط آماده ۷۳۸۰۷۸

فیات ۱۳۱ و ۱۳۲ پیش‌قسط ۱۵۴۰۰ تومان تلفن۸۵۴۱۷۸

مینی‌بوس نقد و اقساط تحویل فوری ۹۳۵۰۰۵۷

انواع پیکان ۳۶ با وام بانکی و یا اقساط شرکت گزینش ۹۲۷۴۸۴ـ۹۶۰۱۰۲

فیات ۱۳۱ و ۱۳۲شرایط سهل با گارانتی لوازم یدکی تلفن ۸۴۴۹۴۴

نمایندگی شماره۲

تویوتا

سواری‌وانت‌آماده‌تحویل با بهره بانکی ۷۵۹۴۷۰

گالانت

نقدو اقساطموجود است ۳۱۲۳۱۵ و ۳۱۱۰۶۸

دوج گالانت دوج‌لانسر

نقد و اقساط بابهره بانکی نمایشگاه اتومبیل پرویز کورش کبیرنبش شهنازه ۷۵۳۹۵۸ و ۷۵۵۰۸۴

تویوتاکرونا

۷۸ نماینده‌فروش احتشامی تلفن۷۶۳۴۳۹ آ-۱۹۰۸

یکدستگاه آلمانی یکدستگاه ماشین فراری ۷۷ نو ۱۰۲ ب. ب گمرک‌نشده بفروش‌میرساندازساعت ۱۹ تا ۲۲ تلفن۸۳۲۶۳۰ و ۸۲۸۸۷۱

لانچیا

لانچیا بتا کوپه ۱۸۰۰ مدل۷۵ رنگ نقره‌ای متالیک تلفن ۲۳۱۱۲۸ آ-۱۶۴۵

تریمف

تریمف اسپیت فایر مدل۷۳چهار سیلندر اسپرت باسقف فلزی و کروکی ورادیو پخش تلفن ۸۲۵۴۴۲

مینی‌ماینر

مینی‌ماینر ۷۴ با پخش ضبط به‌علت‌مسافرت بفروش میرسد ۷۸۲۶۷۴

مینی ماینر مدل ۷۰ـ۸ الی ۱۹ ۶۴۱۱۰۶ آ-۱۹۴۷

ایده‌آل خانمهای باسلیقه

سوبارو ۷۷صفر کیلو متر قرمز آلبالوئی شیشه رنگی گرمکن شیشه عقب و رادیو فابریک بعلت مسافرت بخارج فروشی تلفن ۸۹۴۹۷۷ آ-۱۶۵۲

جیپ

لندرور کار کرده ۷۰۰۰ کیلومتر بفروش می‌رسد نظام‌آباد شمالی بعد از خیابان‌ولی عصرایستگاه جوجه‌کشی کوچه مهدیه پلاک ۱۷ منصورمعصومی

رنجرور ۷۷ ترانزیت قیمت مقطوع ۹۵ هزار تومان تلفن ۲۶۲۹۶۵ آ-۱۹۴۸

جیپ ولندرور تلفن۵۳۹۸۲۹

خرید اتومبیل

نمایشگاه اتومبیل بیرجندی داتسون‌دست دوم راخریداریم تلفن ۹۵۰۸۷۵ و ۹۵۰۸۷۹

فروشگاههای اتومبیل

شرکت ادریسی نویونا ایسوزو سواری وانت با وام بانکی ۷۵۱۸۳۰و ۷۵۰۴۵۱

دولوکس‌جوانان کار استیشن باوام بانکی ۳۰ ماهه۷۵۰۴۵۱ و ۷۵۱۸۳۰

ژیان ومینی‌بوس‌با اقساط وام بانکی‌ـ رنو چهار درب تلفن ۷۵۰۴۵۱ و ۷۵۱۸۳۰

نمایندگی فروش

فولکس واگن و اودی نقد و اقساط ۹۳۷۱۴۸

فروش‌کامیون و کمپرس نقدواقساط‌شیروخورشید نمایشگاه مهتاب‌ـصادقی ۵۴۶۵۹۰ ـ ۵۴۶۲۴۱

نیسان

وانت‌نیسان ۲۰۰۰ خارجی با قیمت استثنائی نقد و اقساط آماده ۷۳۸۰۷۸

فیات ۱۳۱ و ۱۳۲ پیش‌قسط ۱۵۴۰۰ تومان تلفن۸۵۴۱۷۸

مینی‌بوس نقد و اقساط تحویل فوری ۹۳۵۰۰۵۷

انواع پیکان ۳۶ با وام بانکی و یا اقساط شرکت گزینش ۹۲۷۴۸۴ـ۹۶۰۱۰۲

فیات ۱۳۱ و ۱۳۲شرایط سهل با گارانتی لوازم یدکی تلفن ۸۴۴۹۴۴

نمایندگی شماره۲

تویوتا

سواری‌وانت‌آماده‌تحویل با بهره بانکی ۷۵۹۴۷۰

گالانت

نقدو اقساطموجود است ۳۱۲۳۱۵ و ۳۱۱۰۶۸

دوج گالانت دوج‌لانسر

نقد و اقساط بابهره بانکی نمایشگاه اتومبیل پرویز کورش کبیرنبش شهنازه ۷۵۳۹۵۸ و ۷۵۵۰۸۴

تویوتاکرونا

۷۸ نماینده‌فروش احتشامی تلفن۷۶۳۴۳۹ آ-۱۹۰۸

تویوتا

تویوتا کارینا گمرک شده نمره نشده دارای کولر و رادیو فروشی ۵۹۲۴۷۴

تویوتا کرونا ۷۷ نمره نشده مسی متالیک تلفن ۶۲۷۶۲۸ از ساعت ۴تا ۱۰ بعداز ظهر

تویوتا مدل ۷۶ مارک توکولر داریه فروش میرسد از ۸صبح تا ۱۰ تلفن ۹۷۴۰۴۲ آ-۱۶۴۲

رنو

رنو ۵ رادیو پخش آنتن اتوماتیک خیلی تمیز تلفن ۶۵۷۶۰۵ آ-۱۴۰۵

داتسون

داتسون سواری مدل ۷۶ سری ۱۲۰ وای ۲ درب رنگ سبز ۶۶۰۰۰ تومان تلفن ۵۴۶۴۷۶ آ-۱۹۰۸

کرایه اتومبیل

تکنو ترافیک تاکسی سرویس شبانه‌روزی ۲۳۲۰۴۷ ـ ۲۳۵۷۸۰

ام.آ.اس M.A.S

قابل توجه کارخانجات و آژانسهای توریستی اتوبوس ومینی بوسهای لوکس جهت داخل و خارج شهر تلفن ۹۷۰۸۱۴ و ۹۷۸۸۱۵

اینترنشنال تاکسی جهت قرارداد باشرکت ها و ادارات‌آماده میباشد تلفن‌های ۹۳۶۸۷۰ و ۹۲۹۴۷۰ و ۹۳۶۸۸۱

اتوتهران اتوبوس مینی‌بوس جهت سرویس کارخانجات و غیره تلفن ۵۱ـ۳۵۹۴۵۰

تاکسی سرویس شبانه روزی ولگاتلفن۹۵۲۱۲۰

اتومبیل کرایه پیمان لوکس ۲۴ ساعته در اختیار شماست ۳۴۰۱۱۱

سوپر تاکسی‌سرویس سواری ومینی‌بوس کرایه تلفن ۲۶۷۲۷۴

پیکان ۳۶ نو بدون راننده جهت کرایه به موسسات تلفن ۹۷۱۶۱۶

پیکان۳۶ نو بدون رانندجهت کرایه‌بموسسات تلفن۹۷۱۶۱۶

پارک تاکسی سرویس

تاکسی مدرن تلفنی فوری در خدمت عموم ایاب و ذهاب محصلین و شرکتها برای‌استفاده های ساعتی روزانه و ماهانه بوسیله سواری مینی‌بوس‌و اتوبوس۲۴ ساعته آماده خدمت می باشد تلفن ۲۴۱۰۲۴ و ۲۴۰۸۸۰

خاور تاکسی تخت طاووس ۲۴ ساعته ۸۴۹۳۲۵

بارکش شهری

حافظ بار

بارکش‌شهروشهرستان مجهز به‌تریلی ـ کامیونهای سنگین وکفی ۵۲۲۲۲۰ ـ ۵۳۷۵۵۳

توکل بار

بارکش‌شهروحومه ۵۲۲۲۲۲ ۵۲۲۲۲۳

جرثقیل کرایه

جرثقیل جاسب

۵۲۵۷۶۳ـ۵۳۷۸۱۸

جرثقیل بلوار

تلفن ۳۴۶۱۱۱

جرثقیل وتریلی شبانه‌روزی ناصر

از ۳ تن تا ۴۵ تن تمام شبانه‌روزآماده بکار میباشد ۹۷۱۳۴۹-۹۷۹۴۰۲

ماشین آلات

مولد برقهای سیار و موتور جوشهای سیار و موتور پمپ‌و الکتروپمپ جهت چاههای عمیق و نیمه عمیق جهت کرایه تلفن ۳۵۵۵۶۴ ۳۵۵۵۶۵

شرکت کاراوان ۶۵۰۶۹۰

انواع کاروان و ماشین‌آلات راهسازی و ساختمانی آماده تحویل

قابل توجه خرید و فروش و اجاره ماشین‌آلات سنگین راه سازی و کنترات خاک‌ـ ریزی و خاکبرداری ۹۲۴۳۵۳ و ۵۴۳۶۱۳ بنیامین غریب زاده

تعمیر تلویزیون

شرکت تلساند الکتریک

نصب سکام وتعمیر تلویزیونهای رنگی گروندیک فیلیپس شاوب‌لورنس تلفن: ۸۲۲۸۷۹

تعمیرگاه مجاز تلویزیون شاوب‌لورنس، بلر، آر.تی.ای. نصب انواع آنتن ۳۳۸۱۱۳

مرکز تعمیرات

درمنازل‌فوری گروندیک رنگی شاوب‌لورنس فیلیپس آر. تی. آی نصب آنتن رنگی معمولی تلفن ۳۴۸۴۲۹ ۱ـ۱۵ آ-۱۶۶۰

تزئینات دکوراسیون

دکوراما

موکت ، کاغذ دیواری ،پرده کرکره‌وکفپوش تلفن۷۵۴۱۳۱ آ-۴۱۸

موکت نمدی با نصب متری ۲۲تومان . موکت کبریتی فودار با نصب متری ۴۵ تومان

نصب کاغذ دیواری

شرکت آریو انگلیش سرویس ۸۴۳۸۴۵ـ۸۵۵۳۴۰

فقط یك تلفن کافیست که موکت- کاغذ دیواری ـ کف پوش پرده افقی- عمودی ـ پرسیانا- اکوستیک کفپوش زادر اسرع وقت انجام دهیم

۸۴۶۱۱۳

تعمیر کرکره فوری ۷۳۸۲۲۲

با۳تومان

کاغذموکت‌پرسیاناکفپوش‌نقاشی

تزئینات بیتا ۵۲۶۶۳۳

تابلو های پلاستیك

نئون برنجی، مسی وتعمیرات ۵۴۶۶۸۹ آ-۲۰۱۳

برای ساختمان شما

پاکتان

انجام کلیه خدمات ساختمان ۸۲۴۵۸۱

آسفالت

وقیرگونی پشت‌بام ۵۲۲۱۰۱

آجر

هرنوع آجر موجود است تحویل ۲۴ ساعته ۲۳۶۴۵۰ و۲۳۲۰۲۷

فروش و نصب داربست ۸۵۶۲۵۴

طرح و اجرای کلیه کار های چوبی ۶۶۷۰۸۰

آجرسفید

۵ر۵ و ۳ و ۴ سانتی‌و سفال بلوك ـ فشاری‌و کلیه مصالح ساختمانی تحویل فوری۲۳۹۱۴۴و ۲۳۵۷۳۳

پارکت

نصب و تعمیر تلفن ۸۲۵۲۷۶

شرکت کلازیك

تولید کننده درب‌وپنجره و نما وتوری آلومینیوم و نصب هر نوع‌سقف کاذب ۷۹۳۹۰۱

آسفالت

و قیرگونی با تضمین ۷۹۳۹۰۱

آسفالت پشت‌بام و محوطه سازی تلفن ۹۵۵۷۸۱

همه گونه خاکبرداری پذیرفته‌میشود۶۴۶۴۹۱

نقاشی ساختمان

و تزئینات تلفن ۷۹۳۹۰۱

نقاشی ساختمان

در هر نقطه کشور ـ انواع پولیسترلاك‌الکل و رنگ فوری ۷۶۴۵۳۷

قابل توجه سنگکاران تهران و شهرستان ها سنگ برش پلاك هر مقدار که مورد احتیاج باشد موجود و به نازل ترین قیمت بفروش‌می رسد تلفن کارخانه ۷۸۳۱۹۸ تلفن دفتر ۷۳۱۶۹۳

رول پلاك سنگ تلفن ۶۴۶۱۳۶

لوله‌کشی ساختمان

تلفن ۸۵۲۴۰۴

نوسازی‌تعمیرات نقاشی ۶۶۵۴۳۹

قیروگونی و اسفالت

باتضمین ۷۳۸۴۵۵ـ ۷۳۰۱۰۸

سقف کاذب

فروش و نصب هر نوع اکوستیک و سقف کاذب ۹۳۳۶۵۰

شرکت نارمکان تهران

نصب داربست فلزی‌با مسئولیت محدود ۷۳۰۳۶۲

نقاشی ساختمان همه‌رقم فوری‌تلفن ۷۳۲۱۵۹

مرکز

چکه‌سقف

نخواهید داشت ایزولاسیون پشت بام با قیر پلاستیکی‌بدون‌کندن عایق‌قبلی‌با تضمین۷۵۰۶۳۴ شرکت‌ایزومر

داربست فلزی ایرانشهر

تلفن ۸۲۶۳۴۸

نقاشی‌ساختمان

تلفن ۸۵۲۴۰۴

رابیتز

فروش‌ونصب‌سقفهای‌کاذب ۷۶۱۲۸۰ ۷۶۱۲۸۱

اسفالت‌کاری تلفن ۸۵۳۳۶۵

آسفالت

قیرگونی‌ومحوطه ۷۹۳۴۵۶

نشت جو

(شرکت بامسئولیت محدود) تشخیص محل ترکیدگی لوله های آب بادستگاه الکترونیك و ترمیم ۲۷۷۹۹۳ و ۲۷۷۹۹۲

تولید و نصب سنگهای ساختمان و تعمیر ساختمان در اسرع‌وقت تلفن ۹۵۸۴۶۹

کاشی ایتالیائی

ساده درپنج رنك ازهمه جا ارزانتر تلفن ۷۶۶۱۳۹

سیمان

وارداتی بقیمت مناسب۷۶۶۱۳۹

داربست پلیت

نصب موری داربست فلزی‌تلفن ۷۳۶۰۱۹

واقعاارزان

دربهای آکاژوایتالیائی با قفل‌و لولای خارجی بقیمت ۳۴۰۰ ریال

۷۶۶۱۳۹

فلزکاری هدف

در هر نقطه ایران فقط با یك تلفن در و پنجره پروفیل و آلومینیوم و خرپا وسوله و اسکلت فلزی پذیرفته میشود تلفن ۵۴۰۱۲۴

شرکت ساختمانی نقشه‌واجرا ۲۷۰۹۱۰

شستشوی مبل وفرش

پیام کلین

خشکشوئی موکت متری ۳ تومان مبلمان یکدست ۵۰ تومان

بانضمام فرش پارکت کفپوش‌و داخل اتومبیل ۳۳ـ ۳۲ـ ۸۵۳۰۳۱

آمریکن کلینرهوم سرویس

خشکشوئی مبل، فرش، موکت، پرده داخل اتومبیل در محل. واکس پارکت . موزائیکو مکالئوم ۷۶۹۹۰۳ و۷۵۳۸۷۳و ۷۵۳۸۸۵

رفوگری‌فرش پذیرفته میشود ۷۶۸۵۹۵

پارکت

ایتالیائی ـ آلمانی ـ گردو ـ بلوط با نصب فوری و فروش کلی و جزئی تلفن ۸۵۸۹۸۸

قالیشوئی شربت اوعلی شستشو با اصول‌مذهبی ۹۲۶۱۸۹

کلین سرویس ایران نایس

خشکشوئی موکت،فرش پرده، مبلمان، تشك اتومبیل پارکت درمحل

۲۲۷۲۸۵

آر.یو انگلیش سرویس

خشك شوئی موکت ـ فرش مبل ـ پرده ـ تشك اتومبیل و نظافت کلی ساختمان ۸۵۵۳۴۰ـ۸۴۳۸۴۵

دوراکلین سرویس آمریکا

تلفن های رزرو وقت ۸۴۸۳۹۵ و ۸۴۸۳۹۶ و ۸۴۵۶۸۳

قالیشوئی بیوك

بسرپرستی داریوش رفوگری‌و رنگ برداری‌پذیرفته می‌شود تلفن ۵۵۱۳۶۰ و ۹۷۷۱۱۸

قالیشوئی‌طهران‌روحانی با۲۰ سال سابقه درخشان ۵۳۴۰۷۷ آ-۱۸۲۰

کارخانه قالیشوئی زمرد ۹۲۱۷۷۴

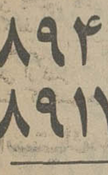

بعمل کار برآید به سخن دانی‌نیست آمریکن‌سرتیفاید هوم سرویس کلیننگ مجهز ترین سازمان خشکشوئی مبلمان فرش، موکت ، پرده ونظافت‌منزل ومحل کار با برخورداری از نیم قرن تجربه‌وتکنیك پرتر امریکائی تلفنهای‌رزرو ۷۵۸۴۹۶ ـ ۷۵۴۸۱۳

شرکت فورهاش

نظافت کلی ساختمان و خشکشوئی‌مبل موکت فرش و پرده ۷۵۶۵۵۸

قالیشوئی رفوگری شمسائی ۳۹۳۴۶۴

بدون ادعا

ناتالی اکسپرس خشکشوئی موکت مبل فرش پرده‌ونظافت کلی ساختمان ۸۳۳۲۳۲ و ۸۳۷۹۰۳

کلین‌ماستر

تنها موسسه مجاز درایران خشکشوئی مبلمان موکت فرش و تشك اتومبیل در محل ۸۳۳۷۲۷ و ۸۲۸۶۶۶

قالیشوئی‌وطن

با۲۰سال‌سابقه‌درخشان‌آماده شستن فرش بادستگاه های اتوماتیک تلفن :

۵۵۱۶۷۰

کلین سرویس پاکزا

خشکشوئی فرش مبل . موکت وکلیه کفپوش ها با آخرین تکنیک تمیز تر و آوزانتر تلفن ۸۵۳۹۹۰

تعمیروسرویس شوفاژ

شوفاژآلمان

سرویس و نگهداری ۹۳۲۹۰۱

نصب سرویس و نگهداری شوفاژشمیرانات ۲۶۲۶۹۸

تعمیر و راه اندازی و نگهداری شبانه روزی شوفاژ

تلفن ۶۸۵۹۹۲

شمیران‌شوفاژ ۲۶۵۳۹۹ نصب سرویس نگهداری

تعمیر،سرویس‌نگهداری تهویه شوفاژ ۶۵۸۳۷۲

نصب، سرویس و نگهداری فوری ـشوفاژ ـدینوژ ۶۲۵۵۶۸

مهندسی قائم

تعمیر . سرویس . نگهداری شوفاژ تلفن ۹۶۸۸۱۸

موسسه فنی دانش جهت‌سرویس شوفاژ آبگرمکن بخاری دراسرع وقت ۳۴۴۱۷۳ آ-۱۶۶۸

شوفاژ

سرویس وتعمیر ۷۵۴۵۶۱

سرویس ونگهداری شوفاژ

۸۵۳۷۳۱

سرویس ونگهداری شوفاژ ۵۳۱۹۶۲

از همین حالا

در فکر زمستان باشیدما در نصب و سرویس و نگهداری شوفاژ وتهویه باشما همکاری می کنیم شرکت مراك تلفن ۹۲۵۹۴۹

نصب سرویس و نگهداری شوفاژ ۳۰۵۴۱۶

سرویس و نگهداری شوفاژ

۷۶۱۱۶۵

نصب وسرویس‌شوفاژ

۹۲۱۱۰۸

شرکت کولدواتر آ-۱۳۸۲

شرکت تاسیساتی ایران دارسل

تهیه و نصب، سرویس ونگهداری شوفاژ، تهویه مطبوع ، برق لوله‌کشی گاز با تائید شرکت‌ملی گاز ۸۳۸۹۶۸

لوله‌کشی

آب، شوفاژ ، گاز ۶۸۲۴۱۳

سرویس‌شوفاژونگهداری ۷۵۵۶۱۴

شرکت‌مهندسین آتی‌پی

با مسئولیت محدود نصب ونگهداری

شوفاژ،تهویه

در اسرع وقت

۸۹۴۱۵۱ ۸۹۱۷۴۸

شرکت مهندسی حریف

طرح‌تهیه‌و نصب‌شوفاژ تهویه و تعمیرات برق، گاز تلفنهای ۸۴۱۸۸۴ـ ۸۵۵۷۵۲

سرویس نگهداری و تعمیر شوفاژ تلفن ۶۴۷۹۱۰ و ۶۶۳۸۷۳

نصب شوفاژو تهویه مطبوع و آبرسانی شرکت مکرون ۸۲۲۷۸۸

سرویس و نگهداری شوفاژ ۶۵۹۱۴۹

سرویس و نگهداری شوفاژ ۷۶۵۶۸۸

تعمیروسرویس یخچال

تعمیرگاه یخچال‌فریجیدر اثاث یدکی موجود ۸۴۸۷۵۶

نیازمندیهای اطلاعات

تلفنهای: ۳۱۲۴۱۳-۳۱۱۲۲۷

نیازمندیهای اطلاعات تلفنی آگهی میپذیرد

تاسیسات تهران نیرو
طرح و اجراء برق ـ سردوگرم ـ آبرسانی تلفن ۸۳۳۰۹۰

سازمان بازاریابی سوپرویزیته
خدمات خود را تقدیم میکند
تاسیسات و تزئینات و نقاشی ساختمان‌لوازم ماساژ ـ و ورزشی ـ لوازم خانگی از هر مارکی که بخواهید .
درخواست ازشما تهیه و تحویل ازما ۲۲۹۳۳۹

تعمیر یخچال فریزر
سیدحسین ۲۴۲۴۳۸

تعمیرگاه یخچال فریزیدر
تعمیرات لباسشوئی کولرگازی کولرماشین و سردخانه‌پذیرفته میشود تلفن ۸۳۹۲۲۵

تعمیروسرویس لوازم‌منزل

تعمیر لباسشوئی ۷۶۴۰۳۰

جنرال برق
تعمیرونصب لباسشوئی وآبگرمکن‌فوری ۳۵۸۹۰۸

نصب لباسشوئی و ظرفشوئی ۵۳۱۹۶۲

سرویس وتعمیر آبگرمکن
برق اقاف بخاری فوری ۸۴۳۹۱۹

موسسه فنی خامنه‌ای تعمیر انواع یخچال و لباسشوئی‌و بخاری ۸۵۶۹۰۹

تعمیروسرویس کولر

سرویس و دوکش کولر ۳۶۲۶۹۸

موسسه فنی ۱۱۲
سرویس فوری‌بخاری‌و آبگرمکن نفتی و گازی ۹۶۴۱۹۱

لوله کشی گاز

شرکت ایران‌ماتوهیت
لوله‌کشی گاز
باتائید شرکت ملی گاز
شوفاژ، تهویه، سریع ارزان
۸۹۰۱۵۸
۸۹۷۱۹۵

لوله‌کشی گاز
باتائید شرکت ملی گاز
تلفن ۸۴۰۵۹۹

لوله بازکنی

لوله‌بازکنی فوری سعدی ۳۵۵۴۷۳

تشخیص ترکیدگی
لوله با دستگاه الکترونیکی و لوله بازکنی و لوله‌کشی تلفن ۶۵۹۰۴۷ و ۹۲۰۱۷۵

لوله‌بازکنی فوری
۲۲۷۱۴۴

لوله بازکنی شبانه‌روزی فوری تلفن ۳۳۸۳۹۹

ترکیدگی و لوله‌بازکنی
داریوش
۶۴۷۵۳۰

لوله‌بازکنی.تشخیص ترکیدگی‌لوله ۸۲۱۸۳۰

تشخیص ترکیدگی
لوله بازکنی فوری تلفن ۳۶۰۹۰۵

لوله‌بازکنی و ترکیدگی لوله
شمیرانات
۲۶۲۶۹۸

تشخیص ترکیدگی لوله با دستگاه الکترونیکی و ترمیم
۷۶۱۱۶۵

لوله‌بازکنی فوری ۵۳۱۹۶۲

لوله‌بازکنی
تلفن ۷۹۱۵۸۰

تشخیص
ترکیدگی لوله و لوله بازکنی فوری تلفن ۵۳۵۳۲۷

تشخیص
ترکیدگی لوله
بادستگاه‌مجهز آمریکائی و ترمیم بلافاصله ۹۳۹۴۲۹

تشخیص ترکیدگی
لوله بادستگاه الکترونیکی
۲۲۷۱۴۴

تشخیص ترکیدی لوله ۳۰۵۴۱۶

تخلیه‌چاه

تخلیه‌چاه
۵۳۴۴۲۲ ـ ۵۶۲۹۰۴ و ۵۳۷۸۱۷ ـ ۵۳۸۳۲۷
لوله‌بازکنی ۵۰ تومان

تخلیه‌چاه
وانباری تلفن ۳۳۸۳۹۹

تخلیه‌چاه
۹۲۰۱۷۵ و ۶۵۹۰۴۷

تخلیه چاه
لوله‌بازکنی کاوه
باپمپهای مخصوص لجن کشی در تهران و شهرستانها ۹۶۲۲۵۳

تخلیه چاه ولوله بازکنی‌فوری ۸۳۴۹۶۹

تخلیه‌هرگونه چاه ولوله بازکنی
با پمپهای مخصوص لجن‌کش تلفن ۹۶۹۹۱۳

تخلیه چاه متری ۱۵۰ ریال تلفن ۲۱۶۷۶ ۶۴۳۰۲۷ مهتاب

تخلیه‌هرگونه چاه ولوله بازکنی
تعمیروحفرچاه
۲۰٪ تخفیف ازکلیه شرکتها
ایران تخلیه ۹۳۵۲۸۶

تخلیه‌چاه
با پمپ های مخصوص لجن کش تلفن :
۵۴۹۶۸۳

تخلیه هرنوع چاه ولوله بازکنی
جهت تهران وشهرستانها
شرکت دلیجان ۹۷۵۷۴۲

تخلیه چاه با قیمت مناسب
۵۳۷۸۸۵

تخلیه چاه فوری
۵۴۸۹۶۳

تشخیص ترکیدگی لوله
بادستگاه الکترونیکی
ولوله بازکنی فوری
تلفن ۹۲۶۱۵۶

آگهیهای متفرقه

دفترخوانندگان ۶۵۱۹۲۰

تهران پارتی
هر نوع غذا برای‌هرگونه مجالس و موسسه‌تلفن
۳۶۶۵۴۸ـ۹

سالن پذیرائی قزل آلا
درجوار البرز ابت برای جشنها و عروسیها
تلفن : ۸۹۰۶۷۵

ترجمه ارزان کارنامه واوراق رسمی و غیر رسمی دراسرع وقت مقابل سینما حافظ ربانی ۳۱۷۱۳۵

گمشده

گواهینامه شماره ۵۸۷۶۳۸ و کارت ماشین و شناسنامه و مقداری مدارک بنام جوادعلی زاده گمشده از یابنده‌تقاضامی شود با تلفن ۶۶۸۴۹۸ تماس بگیرد و مژدگانی دریافت‌دارند.
۱ـ۲ آ ـ۲۰۲۱

چکی بشماره ۰۲۹۹۵۱ مربوط بهبانک صادرات بهحسابجاری ۶۱۸بمبلغ ۱۰۰۰۰۰ ریال‌مفقود گردیده و از درجه اعتبارساقط است .
غلامعلی تاجیک
آ ـ۱۰۹۴۹

یك کیف قهوه‌ای که در آن کلیه مدارك شامل برگ پایان خدمت برگ پذیرش، برکوویزا، دیپلم، ریز نمرات ، شناسنامه مربوط به‌آقای‌سعیدبیات مفقود گردیده‌از یابنده محترم تقاضا میشوددر صورت اطلاع با تلفن ۸۴۷۸۴۴ تماس گرفته‌و مژدگانی دریافت دارند

مژدگانی
اتومبیل‌بامو ۳۲۰رنگ طوسی متالیک در بدنه نوار سبز نقره‌ای پلاک ۷۵۸۲۶ تهران‌ل مفقود شده خواهشمند است از کسانیکه از اتومبیل فوق اطلاع دارند با تلفن های زیر تماس گرفته مژدگانی قابل توجهی دریافت دارند ۶۵۶۲۱۰ و ۶۵۷۸۲۵ و ۶۵۵۴۷۷ و ۶۵۸۹۷۳ و ۶۸۵۷۷۸ و ۶۸۱۱۷۴
۱ـ۲ آ ـ۱۶۱۵

یک عدد جواز بازرگانی و گذرنامه بازرگانی بنام شیردیل فرزند براتعلی مفقود گردیدهو ازدرجه اعتبار ساقط می باشد.

دسته چک بانک‌عمران شعبه رودکی‌از حساب جاری۲۱۲۰۲ بسرقت رفته و از درجه اعتبار ساقط است.
امامعلی نصیری

آپارتمان فروشی

آپارتمان فروشی در شمال شهر ۸۳۵۲۲۲ـ ۸۳۲۴۴۰

آپارتمان‌فروشی شرق شمیران ۲۸۴۳۸۰

آپارتمان با سرویس کامل ۳۴۷۵۷۵

آپارتمان‌لوکس دو اطاق‌خوابه
شرکت ساختمانی آپارتمان های‌مهندسی ساز با بهترین مصالح و نقشه‌خود را دربهترین نقطه ونك با سالن نهار خوری پذیرائی وسیع شوفاژ کولر آسانسور پارکینك اختصاصی و فیش تلفن با ۱۰۰۰ متر حیاط چمن کاری و گل ـ کاری بفروش می‌رساند صبحها ۶۵۷۹۸۶ـ بعداز ظهرها ۶۸۳۶۱۳

آپارتمان فروشی
آپارتمانهای ۲ و ۳ و ۴ اطاق خوابه در وزراء بخارست جردن پهلوی ونك از ۷۰۰ هزار تومان ببالا ۶۲۲۹۵۴ و ۶۲۴۶۱۳ و ۶۲۳۵۱۱ و ۶۲۵۲۰۱

خانه ۲۵۰ متر ۵ر۲طبقه بین خیابان شهناز و زرین‌نعل قابل سکونت بدون واسطه تلفن ۷۶۹۱۴۵ و ۷۵۴۳۶۰

یکدستگاه آپارتمان سه اطاق خوابه با ۱۲۰متر مساحت مفید با آب و برق و شوفاژ وپارکینك و لوله‌کشی گاز در خیابان خواجه عبدالله انصاری مقابل کوچه هفتم‌به ۶۷۵ هزارتومان بفروش میرسد ۸۴۱۵۵۸

پهلوی ـ زعفرانیه
آپارتمان سه اتاق خوابه بادید بسیار عالی در طبقه چهارم . سالن نهارخوری. حدود ۱۴۰ مترپارکت، موکت، سوفاژ . کولر . انباری .پارکینگ. و فیش‌تلفن دو ساله مقطوع ۹۰۰ هزار تومان‌ازساعت ۴ به بعد تلفن ۲۳۲۶۵۸
۱ـ۲ آ ـ۱۶۴۱

اکازیون
قیطریه‌خیابان شاه خلیلی‌خیابان نظامی ساختمان‌یاس‌یک دستگاه آپارتمان ۱۳۰ متر ۲ اطاق خوابه هال و سرویس کامل وموکت شوفاژ کولر فیش تلفن و انباری و پارکینگ اختصاصی بقیمت مناسب از۹ الی ۱ و ۳الی ۴ تلفن ۵۳۱۰۵۵
۱ـ۲ آ ـ۲۰۲۰

آپارتمان یك اطاق‌خوابه همکف بانضمام‌یك زیر زمین بمساحت ۵۵ متر مربع با درب مجزا نظام آباد شمالی نرسیده به باشگاه‌دیهیم نبش‌کوچه امیرالمومنین تلفن ۷۳۳۵۸۳

انتهای فرح شمالی خیابان‌جلفا آپارتمان۲ اطاق خوابه نوساز مساحت ۱۱۵ متر به اضافه پارکینگو مشاعات قیمت ۵۵۰ هزار تومان ۸۴۵۰۴۴
آ ـ۱۰۸۵

آپارتمان فروشی
درنارمک۱ و ۲ و۳ و۴اطاق خوابه باسرویس کامل ۷۹۶۰۲۸
آ ـ۱۸۱۵

آپارتمان فروشی محل کار ۹۳۳۹۷۶

آپارتمان‌از ۳۰۰ هزار تومان ببالا از چهار راه قصر تا شمیرانات تلفن ۲۲۸۹۷۱تفکری

آپارتمان فروشی
درنارمك ۳و۴اطاق خوابه‌بسرویس کمل تلفن ۷۳۵۶۳۱

آپارتمان تهران‌پارس نقد و اقساط ۷۸۱۹۱۸

آپارتمان فروشی شمال شهر ۹۲۸۰۸۲
۱ـ۱۳ آ ـ۱۶۲۲

آپارتمان
۳و۴ و ۵ اطاقه باقیمت مناسب نقد و اقساط تلفن ۷۹۴۶۵۴
آ ـ۲۱۸۴

آپارتمان فروشی
۳و۴ اطاقه نقد و اقساط با بهره بانکی تلفن ۷۹۰۳۵۳
۱ـ۱۰ آ ـ۱۴۰۷

آپارتمان دو اطاق خوابه در زیباترین‌نقطه‌نیاوران ۹۲۷۹۰۲
۱ـ۱۰ آ ـ۱۶۴۵

آپارتمان فروشی‌تهران‌پارس با وام بانکی ۲۵۰ هزار تومان پیش قسط به اقساط ۱۵ ساله از یك الی ۵ اطاق تلفن ۷۸۲۰۳۰ و۷۸۰۰۶۱

آپارتمان مهندسی‌ساز
درجردن بادید عالی بافن‌کوئل ۲ و۳ اطاق خوابه ۱۲۵ و ۲۰۰ متر زیر بنای مفیدتفکیکی گرفته آماده تحویل ۲۲۲۴۷۹ و ۲۲۲۴۸۰
۱ـ۱۵ آ ـ۱۹۳۳

جردن، گاندی، وزرا
آپارتمان ۲ و ۳ و۴ اطاق خوابه از ۶۰۰ هزار تومان ببالابفروش میرسد ۲۲۲۴۸۰ و ۲۲۲۴۷۹
۱ـ۱۰ آ ـ۱۹۳۱

فروش آپارتمان در شمال‌شهر از ۴۵۰ هزار تومان ببالا ۸۵۶۷۸۷

یکدستگاه آپارتمان یك اطاق خوابه و پذیرائی‌و هال دارای کولر شوفاژ روشن پرده کرکره تلفن و پارکینگ‌بفروش‌میرسد ۷۹۰۴۰۶

خانه‌فروشی

سلطنت آباد بوستان ۸ پلاك ۵۴ و ۵۶دودستگاه ساختمان شخصی ساز بمساحت ۴۶۰ مترمربع و ۷۰۰ متر زیربنا که قریبا تحویل میگردددر وضع بسیار عالی به سبك اروپائی با کلیه تجهیزات بعلت‌مسافرت به فروش می‌رسد تلفن ۲۳۲۴۶۷

طبقه دوم ساختمانی نوساز۲ طبقه‌واقع در دروس مهندسی ساز حدود ۳۰۰ متر مربع زیر بنا ۵اطاق خواب موکت ـ شوفاژـ کولرـ ۳ سرویس کامل تلفن مستقل برق ۳ فاز ۱۰آمپر پارکینگ فورا بفروش میرسد تلفن ۲۴۲۸۶۵ و ۲۴۶۲۹۷
۱ـ۲ آ ـ۱۶۵۶

شمیران ساختمانی به مساحت ۱۰۱۹ متر با۴ اطاق‌خواب ـ سالن‌ـ زیر زمین بقیمت دومیلیون‌و ششصد هزار تومان به فروش میرسد دفتر منصور ۲۷۱۱۵۳

خانه فروشی
کاخ‌اول سزاوار دوبر حدود ۳۰۰متر بهترین‌منطقه مسکونی وتجارتی تلفن از ۹ الی ۱۲ صبح ۶۴۳۴۵۰ از ۴ تا۹ بعد ازظهر ۶۴۵۴۳۴ ـ ۶۴۵۳۹۰ داخلی ۵۷
۱ـ۲ آ ـ۱۹۱۰

خانه فروشی
بمساحت ۱۰۰ متر دوطبقه ۴ اطاق و واقع در شهباز سمراه شکوفه قیمت ۳۷۰ هزارتومان مقطوع‌بیو اسطه‌تلفن ۳۲۳۸۰۰
آ ـ۱۹۲۳

خانه فروشی شمال شهر ۹۲۸۰۸۲
۱ـ۱۳ آ ـ۱۶۲۵

خانه ویلائی و مستغلات فروشی ۸۳۹۷۴۰ ـ ۸۳۹۰۲۵

خانه ۱۳۲ متری شمالی تمیز فرح آباد ژاله کوکاکولا با تلفن ۵۶۰ هزارتومان ۳۴۶۹۵۸
۱ـ۵ آ ـ۱۸۲۶

منزلی بمساحت۲۰۷متر مربع ۲ طبقه با آب‌جاری برق، آب و تلفن بدون واسطه بفروش میرسد تلفن ۷۵۱۳۹۲ و ۲۲۵۲۰۴

تخت طاوس شرقی
کوچه‌اول خانه فروشی ۵ر۲ طبقه جهت شرکت یا سکونت تلفن ۸۴۵۰۷۶
۱ـ۴ آ ـ۱۴۱۴

خانه شخصی‌ساز در نیاوران ۵۰۰ متر۳اطاق خوابه باتمام وسایل‌به علت مسافرت ۲ میلیون و ۸۰۰ هزار تومان به فروش میرسد تلفن ۲۸۴۶۸۶

قابل‌توجه‌آقایان‌پزشکان شرکتهاوموسسات‌بزرك
یکدستگاه‌ساختمان‌مدرن احداثی در۹۰۰مترزمین با پارکینك فن کوئل‌و آسانسور شامل ۲۰ آپارتمان ۴ اطاقه واقع در جهت شمالی خیابان میرداماد تك، تك یایکجا به فروش می‌رسد تلفن ۸۴۱۵۵۸

خانه‌ویلائی ۴۵۰ متر درنارمك سه دستگاه مستقل ۷۹۵۸۶۱
آ ـ۲۰۳۳

اکازیون باقیمت مناسب
منزل ویلائی مهندسی ساز لوکس ـ مساحت زمین ۵۲۵ متر مربع و ساختمان حدود هزارمتر در سه طبقه ـ دارای چهار اطاق خواب ـ دو حمام باسرویس کامل ـ سالن‌پذیرائی و غذاخوری مجلل و بزرگ ـ استخر سر پوشیده بادستگاه تصفیه و دستگاه گرم کننده‌آب استخر ودستگاه گرم کننده محیط استخر ـ حمام سونای بزرگ ـ تهویه مطبوع‌فن‌کوئل ـ لوله‌کشی آب شهر ـ سرویس جداگانه‌باحمام برای‌پیشخدمت ـ پارکینگ مسقف ـ یک رشته‌تلفن وبرق ۵۰ آمپر سه فاز واقع در بهترین‌نقطه‌ونك ـ ملاصدرا باقیمت‌مناسب بفروش میرسد ـ برای کسب اطلاعات بیشتر و بازدید از ساعت ۴ تا۶ بعداز ظهر با تلفنهای ۶۸۴۸۴۶ و ۲۹۳۶۵۹ تماس‌حاصل‌فرمائید.
آ ـ۱۶۵۵

یکباب منزل فروشی واقع در نبش‌خیابان‌گاندی شمالی‌نزدیک میدان ونك بمساحت ۱۰۰۰ مترو ۱۵۰۰ متر زیر بنا ۲طبقه هر طبقه دارای ۵ اطاق‌خواب و۲ حمام مدرن و سرویس کامل و یکطبقه جهت‌پارکینگ بانضمام سالن های بزرگ کف سرتاسر سنگ مرمر و استخرو آب چاه و آب لوله‌کشی و۲ اطاق مستخدم باحمام یک رختشو خانه‌مجهز به شوفاژ و۲ دستگاه تلفن بفروش می رسد طالبین با تلفن ۳۰۴۵۶۳ تماس بگیرند.
۱ـ۳ آ ـ۱۶۴۹

ویلافروشی

فروش فوری
ویلایی بمساحت ۲۴۰ متر با سرویس‌کامل‌نظام آبادبیو اسطه بقیمت ۶۵۰ هزارتومان فروشی ۹الی ۱۲ ـ۷۶۱۱۷۳

سرقفلی

مطب
با تمام وسائل‌درخیابان تخت‌جمشید واگذارمی شود تلفن: ۶۳۳۸۶۷

دو دهنه مغازه و یک انباربا جواز اجاره یا فروشی یا معاوضه ۷۹۹۴۳۵
۱ـ۳

یك‌باب مغازه با پروانه آهنگری واقع در خیابان کارون بفروش می‌رسد تلفن ۹۵۷۱۷۴

مغازه در خیابان بهبودی با جوازو اگذار میشود ۹۷۰۱۱۴
۱ـ۶ آ ـ۱۸۰۴

قابل توجه
صنایع کوچك
چهار محل صنعتی زمین ۵۰۰ متر ساختمان نوساز در دو طبقه جمعا ۴۰۰ متر طبقه‌اول سالن طبقه دوم مسکونی با سرویس‌یادفتری آب لوله‌کشی محلی برق ۳ فاز برای‌استفاده کارهای تولیدی ـ تعمیرگاه ـ کارگاه انبار واقع در اول جاده‌مخصوص کرج مقابل پل فرودگاه بفروش میرسد ـ ۹۳۹۸۹۵ـ۷
۱ـ۱۰ آ ـ۱۳۵۰

۵ دهنه مغازه
تودرتو واقع در خیابان‌نظام آباد اول طاوسی نبش سرباز باجواز و فیش تلفن واگذار میشودباتلفن ۸۵۳۳۴۶ تماس بگیرید.
۱ـ۵ آ ـ۱۰۲۶۲

اکازیون
بر خیابان شاه آباد کارگاهی بمساحت ۵۰۰ متر با ملك و برق ۳فاز تلفن فروشی ۳۱۷۷۲۴

یك سالن بمساحت ۵۰ متر با سرویس کامل پارکینك اختصاصی در محل تجارتی در خیابان خواجه عبدالله‌انصاری مقابل کوچه هفتم‌بمبلغ ۲۷۰ هزار تومان‌بفروش میرسد ۸۴۱۵۵۸

جهان سرویس
تعمیرگاه بخاری‌آبگرمکن کولر یخچال اجاق گاز فوری فروشی تلفن ۵۲۸۸۲۸

باغ فروشی

از باغچه های شاهین دشت دیدن فرمائید برای اطلاعات بیشتربا تلفن ۹۴۳۳۷۷ تماس حاصل فرمائید.
۱ـ۲۰ آ ـ۱۵۸۱

باغی‌بمساحت ۲ هزار مترمربع درخادم باد قدس از قرارمتری ۱۰۰ تومان بفروش می رسد تلفن ۸۹۶۴۰۵ و ۸۹۲۶۱۲

زمین فروشی

فروش زمین مهرشهر ۹۳۶۷۵۳

کرج سرمایه‌گذاری مطمئن
۵ هکتار زمین مرغوب‌به قطعات تقریبی ۵هزار متر با مالکیت چاه نیمه عمیق و اسناد جداگانه در جواد برق شبکه و کنار جاده فرعی‌مناسب برای‌باغداری‌وکشاورزی و تولیدی و غیره جدا یا یکجا متری ۱۰ تومان فروشی لطفا عصر ها با تلفن ۹۷۴۲۸۵ تماس بگیرید .

اراضی
تهران‌پارس
خارج از محدوده قنات کوثرسازمان‌چای‌حکیمیه جوادیه خریدار و فروشنده‌ایم تلفن های ۷۸۲۰۳۰ و ۷۸۰۰۶۱
آ ـ۱۰۵۱

قابل توجه بازرگانان و صاحبان کالا
زمین در منطقه صنعتی با سند مالکیت جهت انبار کالا و کارگاه صنعتی موجود است ۸۲۸۱۷۸

فروش زمین ساختمانی ۹۲۸۰۸۲

زمین مهرشهر فروشی ۸۳۱۴۰۲ و ۸۲۴۰۱۰

فروش‌زمین ساختمانی ۹۲۸۰۸۲
۱ـ۱۳ آ ـ۱۶۲۲

دو قطعه زمین در شمیران داخل و خارج محدوده فروشی ۲۸۴۳۸۰
آ ـ۱۶۰۸

زمینهای صنعتی
و کارخانه از ۱۸۰متربه بالا با جواز ۷۸۰۶۷۰

زمینهای
مشیریه و مسعودیه
قابل‌ساختمان
و قطعات ۱۲۰ متری کیلو متر ۶ خیابان خراسان متری
۶۰ تومان ببالا
سرویس جهت بازدید بطور رایگان‌آماده‌خیابان خراسان نبش لرزاده
دفتر شهیاد
۳۵۲۱۶۴
۳۵۸۱۰۵

اجاره‌داده‌میشود

آپارتمانهای ۲ و۳ و ۴ و۵ اطاق خوابه با اجاره ۴هزار تومان ببالا
تهیه مسکن گلدهاوس
تلفن ۶۵۰۴۱۳ و ۶۵۲۶۳۲
آ ـ۱۸۴۲

آپارتمان یک اطاق خوابه‌مقابل پارک کورش ۳۷۰۰ تومان ۲۳۷۴۷۵

جهت خارجیان‌ویلااجاره و فروشی تلفن ۲۹۲۹۸۲

اجاره‌هر نوع‌ویلاآپارتمان ومحل‌کارتلفن ۹۳۶۱۸۱

اجاره به‌خارجیان
یکدستگاه آپارتمان در طبقه دوم دارای سه اطاق خواب با اشکافهای بزرگ ، و یک هال کوچك سالن پذیرائی و نهار خوری و هال جداگانهبا سرویس کامل و آشپزخانه بزرگ ، پارکینگ ، آسانسور، موکت، پارکت و لوستر های مجلل و پرده لوردرابه تلفن مشترکیابک طبقه آدرس‌خیابان پهلوی بالاتر از پارك ساعی به اجاره واگذار می شود تلفن ۶۸۶۴۴۰
۱ـ۳ آ ـ۱۹۲۰

در هر نقطه تهران آپارتمان و ویلا برای اجاره موجود است ۶۵۷۲۹۷

۲ اطاق تك در خانواده به زن‌یا دختر اجاره‌داده میشود محل تجریش تلفن ۲۷۸۶۰۰

دو دستگاه آپارتمان در جمشیدآباد شمالی‌بالاتر از چهارراه نصرت‌کوچه دعوتی پلاك یك‌به‌ایرانی یا خارجی اجاره داده‌می شود تلفن ۹۲۷۹۰۵

در بهترین نقطه شهر برای دفاتر تجارتی
ساختمان پنج طبقه تجارتی واقع در میدان ۲۵ شهریور بن‌بست هوشیار ، یک قواره عقب‌تر از خیابان ، هر طبقه سه اتاق کاروهال وسرویس، یك‌نمایشگاه با بالکن درسطح‌همکف و یك زیرزمین یکجا یا در طبقات ، آماده اجاره برای‌دفاترمرکزی‌شرکت تلفن ۶۳۲۹۷۸

اجاره آپارتمان جهت سکونت‌و محل کار ۶۲۶۹۴۵

بورس اجاره شمیران ۲۷۱۱۵۳

آپارتمان رهن و اجاره ۳۴۷۵۷۵

مستاجرین‌محترم
محل سکونت و کاردر مناطق تجاری برای‌شما عزیزان آماده می‌باشد سازمان تهیه مسکن ارمغان ۲۲۱۱۷۶ ـ ۲۲۳۹۱۵

دفتر کار در وزراء
۱۵اطاق۳ رشته تلفن‌باتجهیزات وبا اجاره مناسب ۶۲۵۲۰۱
آ ـ۱۶۴۸

تخت‌طاوس ـروزولت
۳ دستگاه آپارتمان ۲ اطاق خوابه (۱۲۰ متر مربع هر دستگاه) باتجهیزات کامل برای سکونت و یا اجاره به شرکت ها واگذار میشود از ساعت۵ الی ۸ تلفن ۸۴۴۲۵۲
آ ـ۱۹۱۵

فقط مهندسین ناظر و نقشه‌کش ساختمان و تاسیسات
۱ـ دفتر فنی شرکت ساختمانی دارای دو اطاق بالوازم کامل تلفن مستقل مشغول بکار روبروی‌شهرداری منطقه‌اجاره ورهن داده میشود.
۲ـدرجه بندی چهار تاسیسات شهری سرتاسری واگذار می گردد. صبحهاتلفن ۹۳۳۰۰۶
۱ـ۲ آ ـ۱۶۵۹

اجاره
آپارتمان دو اطاق خوابه لوکس‌باسرویس کامل‌پارکینگ وانباری و شوفاژ روشن انتهای‌خواجه عبداله انصاری ۵تا ۸ر۵ بعد ازظهر با تلفن ۸۴۱۲۷۴
آ ـ۲۰۳۰

آپارتمان لوکس سه اتاق خوابه شوفاژ ، موکت، تلفن در منطقه باغ صبا اجاره ۵۵۰۰۰ ریال تلفن ۷۶۵۸۴۳
۱ـ۲ آ ـ۱۶۰۹

نزدیك پهلوی میدان ولیعهد
اجاره آپارتمان مسکونی‌وسیع ۵۵۰۰ تومان برای خانواده با تلفن مستقل ۶۴۹۸۱۱

آپارتمان اجاره
یکدستگاه‌آپارتمان ۵ اطاقه۲۰۰ متر مساحت مفید با شوفاژ ، کولر، تلفن مستقل و پارکینگ از یک ساختمان ۴ طبقه واقع دررو زولت شمالی‌سه راه دیبا تلفن ۸۲۶۰۷۰
۱ـ۳ آ ـ۱۸۳۲

۶دستگاه آپارتمان فروشی يا اجاره داده می شود تلفن ۵۶۳۹۶۷
آ ـ۱۶۶۹

آپارتمان‌کوچک نزدیک خیابان آریامهر جهت اجاره ۳۰۰۰ تومان ۶۵۹۴۹۸
آ ـ۱۶۶۶

آپارتمان ۲ اطاق خوابه سید خندان میدان فرح خیابان‌تکش اجاره تلفن ۸۲۵۳۴۸
آ ـ۱۶۷۱

مورد نیاز اجاره

S.F.A
نخستین مرکز اجاره‌به خارجیان۱۳ـ ۶۵۱۲۱۲

طالب یك منزل اجاره در شمیران تلفن ۲۷۱۱۵۳

در عباس‌آباد فرح
یکدستگاه آپارتمان مورد نیاز است تلفن ۸۵۳۸۰۷
آ ـ۲۰۲۹

دفتر روشنك
اپارتمان مسکونی و محل کار نیازمندیم ۶۲۶۹۴۵
۱ـ۴ آ ـ۱۶۲۰

به دو اطاق حدودخیابان ـی اذربایجان ایزنهاور و رودکی برای سکونت یك خانواده ۲ نفری مورد نیاز است از ۵ر۸ الی ۱ و از ۴ الی ۵ر۶ بعداز ظهر تلفن ۳۲۸۳۸۷

آپارتمان اجاره در گاندی
۳ اطاق خوابه کولر شوفاژ طبقه چهارم ۵۵۰۰ تومان ۲۲۲۴۷۹ و ۲۲۲۴۸۰

آپارتمان اجاره محل کار ۹۳۳۹۷۶

ویلاو همکف‌شمال شهر برای خارجیان نیازمندیم ۲۳۰۲۷۳

رهن میشود
خانه ویلائی در شمال شهر ۵۰۰ هزار تومان رهن میشود تلفن‌بعداز ظهر ۲۳۸۸۹۱

ویلا و آپارتمان دوشمال شهر برای کارمندان عالیرتبه شرکت خارجی فوری نیازمندیم ۲۲۲۶۳۰ و ۲۲۷۵۱۱

مورد نیاز برای خرید

خریدارزمین افسریه ۳۴۱۳۵۹
۱ـ۱۱ آ ـ۷۹۵

خریدار زمین افسریه ۳۴۳۳۴۶
۱ـ۱۰ آ ـ۲۰۹۶

خریدار یك خانه یا یك قطعه زمینی در شمیران ۲۷۱۱۵۳

تهران‌پارس‌موسسه‌کیان زمین های تهران‌پارس خریداریم تلفن ۷۸۰۲۹۴

آپارتمان شما حاضر است
چه وقت اسباب کشی میکنید ؟
همه کسانی‌که از مجتمع مسکونی آرش در تهران‌پارس دیدن کرده‌اند زیبائی ، استحکام و تجهیزات کامل آنرا ستوده‌اند . فقط تعدادی از آپارتمان‌های آن خالی است که با شرایط کاملا استثنائی‌به فروش می‌رسد وشما میتوانید ظرف ۴۸ ساعت اسباب‌کشی نمائید .
شرکت ساختمانی کنسول تلفن ۷۸۱۵۴۶ ـ ۷۸۲۸۷۷

خانه‌کلنگی خریداریم ۶۲۵۴۴۳
آ ـ۱۰۸۶۹

زمین صنعتی کارخانه جاده
کرج خریدار فروشنده‌ایم ۹۲۷۹۶۹

اهواز
زمین‌خریداریم ۷۹۴۴۱۸

خانه های کلنگی وزمین های ساختمانی شمال شهر را خریداریم ۹۳۳۹۷۶

خرید زمین ساختمانی ۹۳۳۹۷۶
۱ـ۱۳ آ ـ۱۶۲۳

زمین در مهرشهر خریداریم ۸۲۴۰۱۰ و ۸۳۱۴۰۲

خرید خانه کلنگی شمال شهر ۹۲۸۰۸۲
۱ـ۱۳ آ ـ۱۶۲۴

اهواز
زمینهای‌اهواز ـ خرمشهر آبادان‌خریداریم ۶۶۸۳۷۴

زمینهای‌تهران پارس خریداریم ۷۹۳۰۲۰
۱ـ۱۲ آ ـ۱۹۰۷

خریدار زمین افسریه تلفن ۳۴۳۳۴۶
آ ـ۱۶۱۳

خرید زمین بلوار رضا پهلوی ۳۴۴۹۸۲
۱ـ۱۲ آ ـ۱۸۷۲

خرید و فروش زمین های بلوار رضا پهلوی تلفن ۳۴۵۶۵۳

ویلا و خانه فروشی نیازمندیم ۸۳۵۲۲۲ و ۸۳۹۰۲۶

یکقطعه زمین در داخل یا خارج محدوده شمیران خریداریم ۲۸۴۳۸۰
آ ـ۱۳۱۹

خرید آپارتمان شرق شمیران ۲۸۴۳۸۰
آ ـ۱۳۱۸

ویلادرشرق شمیران خریداریم ۲۸۴۳۸۰
آ ـ۱۳۱۷

بنگاههای معاملات املاک

بورس املاك شمیران
دفتر برانی ۲۷۲۵۷۵

دفتر پارس
مرکز معاملات املاك شهر و شمیرانات ۸۴۱۵۵۸

بورس اراضی مهرشهر
کوی ولیعهد گوهردشت ۶۴۸۲۵۵

خرید وفروش مهرشهر
گوهردشت ،فردیس ۹۲۲۷۳۹
آ ـ۱۹۵

خرید و فروش‌آپارتمان ۹۲۲۷۳۹

معاملات‌پول

پول راکد شما رابا انتقال مبیع هزاری ۵۰ تومان سود می‌دهیم ۷۵۶۴۲۴ و ۷۵۷۵۳۵

پول شرطی موجود ۶۸۴۵۲۵

پول‌در مقابل املاك‌شمال شهر و شمیران موجود تلفن ۸۲۵۲۶۳ ـ ۸۲۹۵۲۷

چك کارمندی
تلفن ۸۳۹۷۴۰

در محل‌کار شما ، روی هر نوع اتومبیل، تلفن ارزانتر وام داده می‌شود تلفن ۸۵۵۳۵۳

پول

در مقابل چك کارمندی مازاد سند ملك و تلفن
چنانچه در رهن یاگرو باشد در اسرع وقت پرداخت می نمائیم.
۶۶۹۷۰۰
شاهرضا مقابل سینما دیانا ساختمان۱۶۲طبقه سوم شرکت ارورا
۱ـ۱۲ آ ـ۹۶۴۶

پول فوری در مقابل‌خانه و مسغلات موجود ۹۲۸۴۶۵

پول شرطی از صد هزار تا ۵ میلیون تومان بباز ۹۲۰۸۲۹

پول موجود است تلفن ۶۸۰۱۳۶

مورد نیاز
پول شرطی در مقابل خانه ارزنده مورد نیاز است ۷۵۷۵۳۵ و ۷۵۶۴۲۴

به‌پول‌راکد شما نیازمندیم تلفن ۶۸۰۱۳۶
۱ـ۴ آ ـ۱۷۰۹

قبوض وسهام

خریدقرضه دولتی‌قبوض مرحله سوم‌و شهرداری ۶۴۵۹۵۷

معاملات‌تلفن

تلفن پیام
مرکز خرید و فروش
۸۵۳۰۳۱ـ۲ ـ۳

استخدام

دعوت بهمکاری
جهت تکمیل کادر اداری خود تعدادی متصدی اطلاعات و سرپرست‌خوابگاه را کهدارای شرایط ذیل باشند با حقوق مکفی استخدام مینماید :
۱ـآشنائی کامل بزبان‌انگلیسی
۲ـتحصیلات در حدود دیپلم
۳ـچهار سال سابقه کار موثر
۴ـ دارای برگ خاتمه خدمت یامعافیت دائم. متقاضیان‌واجد شرایطو علاقمندان‌به همکاری میتوانند تقاضای خودرا با ذکر مشخصات کامل . نشانی و شماره تلفن به راهنمای شماره ۳۲۳ روزنامه اطلاعات ارسال نمایند .

یك شرکت تولیدی در تهران افراد زیر را با حقوق و مزایای مکفی استخدام میکند
۱ـ ماشین نویس فارسی و لاتین باتجربه و آشنائی کافی بزبان انگلیسی دو نفر
۲ـ تکنیسین برق باحداقل دو سال سابقه کار ۴ نفر
۳ـمکانیک ماشین آلات صنعتی باحداقل دو سال سابقه کاره نفر
۴ـ کارگرتابلوهای برق وارد بامور پارالل کردن دیزل هابا یکسال سابقه کار ۳ نفر
۵ـ کارگر دیگهای بخار بایک سال سابقه کار ۳نفر
متقاضیان میتوانند درخواست خودراباذکر مشخصات کامل، نشانی‌و شماره تلفن‌به راهنمای شماره ۳۱۹ روزنامه اطلاعات ارسال دارند .

شرکتی بافراد زیر نیازمند است
۱ـ یکنفردو شیزه با بانو جهت جواب دادن به تلفن
۲ـ یکنفر دوشیزه‌یا بانوجهت منشی‌گری که آشنائی بزبان انگلیسی داشته باشد.
تلفن ۶۴۹۰۵۰ و ۶۴۵۰۵۷
۱ـ۳ ۱۹۲۱

بیک دو شیزه یابانو جهت جو ابگو ئی تلفن نیازمندیم تلفن ۸۵۹۳۰۰
۱ـ۲ آ ـ۱۹۲۴

عروس خانم ـ شاه داماد برای دعوت‌ازمحبوبترین خوانندگان‌ومشهور ترین گروههای جاز موزیك و موزیکهای بزمی ایرانی و آنچه که فکر میکنید به جشن شماورنق بیشتری میبخشد **با دفتر خوانندگان تلفن ۶۵۱۹۲۰ تماس بگیرید**

نیازمندیهای اطلاعات

تلفنهای: ۳۱۱۲۲۹-۳۱۱۲۳۰

نیازمندیهای اطلاعات تلفنی آنی میپذیرد

بیك بانو یا دوشیزه تلفنچی نیازمندیم تلفن ۶۶۹۵۱۴

خانمی برای آبدارخانه شرکت تمام وقت استخدام میشود تلفن ۸۹۱۰۴۱

استخدام کارگر ماهر

یك شرکت تاسیساتی تعدادی کارگر ماهر لوله کش، چدن کار و سوداژ کار وارد به جوشکاری لوله و نصب موتورخانه استخدام مینماید.
متقاضیان می‌توانند درخواست خود را با ذکر مشخصات کامل، نشانی، شماره تلفن به‌آدرس روزنامه اطلاعات شماره ۳۵۸ ارسال فرمایند.

استخدام بیکبانو یا تحصیلات ابتدائی با حقوق مکفی برای پرستاری از ۸ الی ۱۷ـ استخدام می شود تلفن ۶۳۰۴۴۱ گیشا آ ـ ۱۹۰۹ ۱ـ ۲

آگهی استخدام

به یکنفر لیسانسیه حقوق وارد به امور بازرگانی و اعتبارات با داشتن سوابق کار نیازمند است.
از واجدین شرایط خواهشمند است درخواست خود را باذکر مشخصات کامل نشانی شماره تلفن و سوابق کار قبلی به‌آدرس روزنامه اطلاعات راهنمای شماره ۳۴۹ ارسال نمایند.

استخدام راننده

یك نفر راننده باحداقل ده سال سابقه کار با مدرك و سن در حدود ۳۰ سال به بالا مورد نیاز است. متقاضیان می‌توانند تقاضای خود را با ذکر مشخصات نشانی شماره تلفن به آدرس روزنامه اطلاعات راهنمای شماره ۳۵۰ ارسال فرمایند.

یك شرکت ایرانی و خارجی

به تعدادی افراد زیر نیازمند است.
۱ـ راننده پایه دوم شخصی دو نفر
۲ـ سرایدار و مستخدم یکنفر
۳ـ نامه رسان با موتورسیکلت ۱ نفر
طالبین میتوانند تقاضای خود را با ذکر مشخصات کامل، نشانی، شماره تلفن به آدرس روزنامه اطلاعات راهنمای شماره ۳۵۱ ارسال نمایند.

شرکت مهندسین مشاور آمریکائی

برای نظارت کار های ساختمانی در جنوب با شرایط عالی افراد زیر را به همکاری دعوت مینماید:
۱ـ مهندس سیویل با حداقل ۳ سال سابقه کار و تجربه کافی
۲ـ تکنیسین با تجربه باحداقل ۵ سال سابقه کار از ۸ تا ۵ بعداز ظهر با تلفن: ۲۲۱۱۹۷ تماس بگیرید.

مستخدم زن

بیکنفر مستخدم زن جهت کار منزل شبانه روزی نیازمندیم ۹۳۸۴۰۴

آگهی استخدام

یک شرکت خارجی برای دفتر تهران به همکاری افراد زیر احتیاج فوری دارد:
۱ـ یکنفر نگهبان شب باآشنائی به زبان انگلیسی یاآلمانی
۲ـ یکنفر نظافتچی زن برای تمام روز
لطفا تقاضای همکاری خودرا باذکر مشخصات و نشانی و شماره تلفن با راهنمای شماره ۳۲۸ روزنامه اطلاعات مکاتبه نمائید.
۱ـ ۵ آ ـ ۱۸۸۸

پزشك متخصص داخلی و جراح عمومی تلفن ۳۵۰۹۸۸

کار ایده‌آل

با پرستیژ. پرآتیه در محیطی فوق‌العاده صمیمی با شرایط استثنائی
تمام یانیمه وقت. فقط برای افراد بمعنای واقع صمیمی. زیاده خواه، آتینگر، فعال، باشخصیت گیرا. باحداقل سابقه کار ۵ وسن ۲۵ سال.
بعنوان نماینده تام‌الاختیارگروه شرکتهای هلپ برای مذاکره بامدیران شرکت ها در مورد طرحهای فوق‌العاده وسیع خدماتی برای شرکتها.
لطفا با تلفنهای ۷۶۱۱۹۶ و ۷۶۸۲۲۶ تماس بگیرید.
۱ـ ۳ آ ـ ۱۶۲۷

استخدام خدمتکار

بیک کدبانو سن بین ۳۰ تا ۴۰ سال جهت انجام کار های منزل بطور شبانه روزی با حقوق مکفی نیازمندیم. داوطلبان از ساعت ۲ الی ۴ بعد از ظهر با تلفن ۶۵۵۸۹۸ تماس بگیرند.
آ ـ ۱۶۱۳

استخدام صحاف
لاله‌زار نو ـ چهار راه کنت
چاپخانه سیروس تلفن ۳۱۴۰۶۵

استخدام سکرتر
یک شرکت بازرگانی احتیاج به دو نفر دوشیزه یا بانو جهت جوابگوئی بتلفن و آشنائی کامل به تایپ فارسی نیازمند است متقاضیان با تلفن ۳۱۷۵۱۴ و ۲۹۱۲۹۸ تماس حاصل نمایند.
۱ـ ۲ آ ـ ۱۶۳۶

گروه شرکتهای هلپ برای تکمیل سازمان چندین شرکت وابسته بهمکاری تمام وقت افراد زیر نیازمند است:
بازاریاب باسابقه، حسابدار، انباردار، تحصیلدار، کارپردار، نقشه‌بردار، سرویسکار، کمپرسور، نظارگر، پیستوله کار، تراشکار، ورقکار، ریخته‌گر، استیل‌کار، شوفاژ کار، موزائیک ساز، سنگ زن، تلفنچی مرد، مستخدم و کارگر ساده. بهار شمالی ایستگاه نامجو شماره ۲۰۹ر۲ طبقه سوم ساعت مراجعه ۸ تا ۱۲ و ۱۷ تا ۱۹
آ ـ ۱۶۲۷

شرکت کونیت
مهندس و تکنسین را جهت همکاری و شرکت درامور تاسیساتی دعوت می‌نماید ۶۴۸۰۲۵

به ۲ نفر ماشینچی ملخی و یك نفر فورمن بندفارسی و انگلیسی نیازمندیم
تلفن ۶۴۴۳۸۴ و ۶۴۶۶۷۱ خدابخشیان

تحصیلدار

با ضامن معتبر و گواهی‌نامه موتور نیازمندیم ۸۹۲۲۴۳

آگهی استخدام

شرکت تاسیساتی جهت کارگاه تهران‌خودا حتیاج به افراد زیر دارد.
۱ـ برقکار درجه یك ۱۰ نفر
۲ـ لوله‌کش ۱۰ نفر
متقاضیان می‌توانند تقاضای همکاری خودرا با ذکر مشخصات کامل و شماره تلفن به آدرس روزنامه اطلاعات شماره ۳۳۷ ارسال نمایند.

آگهی استخدام
برای کار در شرکت ساختمانی و راهسازی
۱ـ نقشه‌بردار خبره با حداقل ۵سال سابقه کار در محوطه وراهسازی و تجربه کافی‌در بکار بردن سیستم مختصات
۲ـ حسابدار کارگاه باحداقل ۵ سال‌سابقه کار حسابداری که ۲ سال آن در کارگاههای ساختمانی یا راهسازی بوده باشد.
طالبین میتوانند تقاضای خود را باذکر مشخصات کامل و نشانی و شماره تلفن به‌آدرس روزنامه اطلاعات راهنمای شماره ۲۴۵ ارسال نمایند.

یك شرکت ساختمانی دوشیزه یا بانو جهت سکرتری آشنا به‌تایپ بهمکاری دعوت مینماید تلفن ۸۵۰۲۱۷

بچندنفر کارگر شوفاژ، کار نیازمندیم تلفن ۷۶۳۷۸۵

بیکنفر دوشیزه یابانوی تلفنچی نیازمندیم تلفن ۷۶۳۷۸۵

چند نفر تعمیرکار ـ تلویزیون با حقوق‌مکفی استخدام میشود تلفن ۶۶۹۵۱۴

آرت‌ورك‌ساز تبلیغاتی

باحداقل یکسال سابقه کار استخدام میشود از ساعت ۱۰ الی۱۲هر روز بغیراز پنجشنبه وجمعه‌هاباتلفن ۶۱۸۳۲۵ تماس بگیرید.
۱ـ ۲ آ ـ ۹۸۱۱

یک نفر ماشین نویس فارسی که به امور اداری اشنایی داشته باشد استخدام میشود تلفن ۶۲۲۹۱۰ صبحها تا ۱ بعد ازظهر
۱ـ ۲ آ ـ ۱۶۶۵

بتعدادی دندانپزشك و طبیب داخلی با پروانه دائم نیازمندیم ۹۶۳۰۹۱

استخدام به افراد زیر نیازمندیم

۱ـ قالبساز
۲ـ فرزکار
۳ـ تراشکار
شماره تلفن ۹۶۲۰۱۸

گرافکو

گرافکو ایوری

۱ـ ماشینچی چاپ
با حداقل ده سال سابقه روی هایدلبرك ملخی
۲ـ راننده متاهل
برای رانندگی فولکس استیشن
۳ـ کارگر ساده
با حقوق بسیار خوب استخدام می‌نماید.
متقاضیان به آدرس خیابان حافظ خیابان رشت اولین کوچه‌سمت چپ‌پلاك ۱۰ دفتر گرافکو مراجعه نمایند.

آگهی استخدام مدیر فنی

یك شرکت تولیدی یك نفر مهندس مکانیك با تجربه را که آشنائی کامل به کارهای برقی‌و ماشین آلات کارخانجات داشته باشد جهت مدیریت فنی کارخانه با حقوق مکفی استخدام مینماید. از علاقمندان خواهشمنداست تقاضای همکاری خودرا با ذکر مشخصات کامل، سوابق کار قبلی، نشانی و شماره تلفن با راهنمای شماره ۳۴۲ روزنامه اطلاعات مکاتبه فرمایند.

جهت همکاری استخدام مینماید

۱ـ استاد کار برق ساختمانی ۷ نفر
۲ـ کمك برقکار ساختمانی ۱۰ نفر
متقاضیان می‌توانند درخواست خود را باذکر مشخصات، نشانی، شماره تلفن به آدرس روزنامه اطلاعات راهنمای شماره ۳۴۰ ارسال فرمایند.

استخدام کارگر

به چند نفر کارگر با سواد که خدمت وظیفه عمومی را انجام داده و یا معافی داشته باشند مورد احتیاج است.
از متقاضیان خواهشمند است تقاضای خود را با ذکر مشخصات کامل، نشانی، شماره تلفن به آدرس روزنامه اطلاعات راهنمای شماره ۳۵۶ ارسال فرمایند.

حسابدار

شرکت تاسیساتی جهت سرپرستی وانجام عملیات حسابداری شرکت یك نفر حسابدار مطلع و با سابقه کارحداقل ۸سال در شرکت های پیمانکاری و دارای تضمین کافی‌را استخدام‌مینماید داوطلبان‌مشخصات‌کامل خود را با ذکر سوابق‌و حقوق درخواستی و آدرس کامل به‌روزنامه اطلاعات راهنمای‌شماره ۳۵۷ ارسال فرمایند.

آگهی استخدام تلفنچی‌و راهنما یك موسسه خارجی
برای استخدام فوری جهت تصدی شغل تلفنچی و راهنمائی‌مراجعین درجستجوی دوشیزه یا بانوئی ایرانی‌است که بتواند بزبان انگلیسی صحبت نماید.
افرادی که به ماشین نویسی فارسی و لاتین تسلط داشته باشند مقدمند.
از متقاضیان خواهشمنداست درخواست خود رابا‌ذکر مشخصات کامل و نشانی وشماره‌تلفن به آدرس‌روزنامه اطلاعات راهنمای شماره ۳۲۶ ارسال نمایند.

دعوت بهمکاری

شرکت بزرك حمل‌و نقل بین‌المللی برای خدمت در ترمینال‌خود استخدام مینماید
۱ـ منشی و ماشین نویس فارسی‌و انگلیسی باگواهینامه دیپلم
۲ـ بایگان
۳ـ حسابدارو کمك حسابدار دیپلمه
۴ـ راننده پایه دو باتجربه
از متقاضیان خواهشمند است تقاضای همکاری خودرا باذکر مشخصات کامل، نشانی، شماره تلفن به آدرس روزنامه اطلاعات راهنمای شماره ۳۳۳ ارسال نمایند.

یك شرکت تولیدی در جاده قدیم کرج
افرادزیر را استخدام مینماید:
۱ـ انباردار با تجربه ۱ نفر
۲ـ نگهبان باتجربه ۲ نفر
۳ـ برقکار درجه ۲ دو نفر
۴ـ راننده لیفتراك ۱ نفر
۵ـ مکانیك ماشین‌آلات‌صنعتی ۲ نفر
۶ـ کارگر ساده ۱۰ نفر
متقاضیان میتوانند درخواست خودرا باذکر مشخصات‌کامل، نشانی، شماره تلفن باراهنمای شماره ۳۵۲ روزنامه اطلاعات مکاتبه فرمایند.
آ ـ ۱۸۴۷

آگهی استخدام کارمند دولت
بعده‌ای کارمند دفتری‌یا دارا بودن سابقه کار و تجربه در امور دفتری‌و تحصیلات‌دیپلم یاحدود آن و سیکل بابرگ خاتمه خدمت سربازی یامعافی غیرپزشکی نیازمند است.
از علاقمندان‌به همکاری دعوت میشود درخواست خودرا با ذکر مشخصات کامل، نشانی و تلفن به آدرس روزنامه اطلاعات راهنمای شماره ۳۴۸ ارسال نمایند.
۱ـ ۵ آ ـ ۱۸۵۱

یك گروه تولیدی و صنعتی استخدام‌مینماید
۱ـ متصدی‌دیگ بخار باسابقه کار
۲ـ متصدی تولید کارخانه با سابقه کاردر تولیدات‌شیمیائی
۳ـ دیپلمه فنی در رشته های مکانیك و برق و شیمی
۴ـ کارگر فنی باسابقه‌کار
داوطلبان میتوانند تقاضای خودرابا ذکرمشخصات کامل، نشانی، شماره تلفن به‌آدرس روزنامه اطلاعات راهنمای شماره ۳۵۵ ارسال فرمایند.
آ ـ ۱۸۴۶

آگهی استخدام

یك شرکت معتبرجهت تکمیل کادر فنی خود احتیاج به چند نفر تکنیسین‌برق‌والکترونیك دارد.
شرایط استخدام
۱ـ داشتن حداقل‌دیپلم
۲ـ داشتن برك معافی یا پایان خدمت
۳ـ مسلط به زبان انگلیسی
۴ـ نداشتن اشتغال به تحصیل
متقاضیان می توانند تقاضای همکاری خودرا با ذکر مشخصات کامل، شماره تلفن و نشانی‌به آدرس روزنامه اطلاعات راهنمای شماره ۳۲۹ ارسال نمایند.

استخدام راننده‌بولدوزر
تعدادی راننده بولدوزر جهت کار مراطراف تهران استخدام میشود.
متقاضیان میتوانند تقاضای همکاری خود را با ذکر مشخصات‌کامل و سوابق‌قبلی، نشانی و شماره تلفن به‌آدرس روزنامه اطلاعات راهنمای شماره ۳۴۷ ارسال نمایند.
۷ـ۱

آگهی استخدام
یک شرکت تولیدی افراد زیر را برای واحد های تولید و فنی خود استخدام میکند.
۱ـ کارگر ساده با سواد خواندن و نوشتن
۲ـ راننده دارای گواهینامه‌دو شخصی و دو همگانی
۳ـ کمك انباردار یاضامن معتبر
۴ـ کارگر درب و پنجره‌ساز آلومینیوم
۵ـ کارگرنصاب درب و پنجره آلومینیوم
۶ـ نقشه‌کش فنی ساختمان.
داوطلبان‌بایدموانع استخدامی نداشته باشند و دارا بودن برگ خاتمه خدمت یا معافی دائم و ارائه گواهی عدم سوء پیشینه از شرایط اصلی استخدام می باشد متقاضیان درخواست خودرا با ذکر مشخصات کامل، نشانی و شماره تلفن به راهنمای‌شماره ۳۴۱ ارسال فرمایند.
۱ـ ۲ آ ـ ۱۶۳۶

گروه شرکتهای هلپ برای تکمیل سازمان چندین شرکت وابسته بهمکاری تمام وقت افراد زیر نیازمند است:
بازاریاب باسابقه، حسابدار، انباردار، تحصیلدار، کارپردار، نقشه‌بردار، سرویسکار، کمپرسور، نظارگر، پیستوله کار، تراشکار، ورقکار، ریخته‌گر، استیل‌کار، شوفاژ کار، موزائیک ساز، سنگ زن، تلفنچی مرد، مستخدم و کارگر ساده. بهار شمالی ایستگاه نامجو شماره ۲۰۹ر۲ طبقه سوم ساعت مراجعه ۸ تا ۱۲ و ۱۷ تا ۱۹
آ ـ ۱۶۲۷

شرکت کونیت
مهندس و تکنسین را جهت همکاری و شرکت درامور تاسیساتی‌دعوت می‌نماید ۶۴۸۰۲۵

به ۲ نفر ماشینچی‌ملخی و یك‌نفر فورمن‌بندفارسی و انگلیسی نیازمندیم
تلفن ۶۴۴۳۸۴ و ۶۴۶۶۷۱ خدابخشیان

تحصیلدار

با ضامن معتبر و گواهی‌نامه موتور نیازمندیم ۸۹۲۲۴۳

آگهی استخدام

شرکت تاسیساتی‌جهت کارگاه تهران‌خوداحتیاج به افراد زیر دارد.
۱ـ برقکار درجه یك ۱۰ نفر
۲ـ لوله‌کش ۱۰ نفر
متقاضیان می‌توانند تقاضای همکاری خودرا با ذکر مشخصات کامل و شماره تلفن‌به آدرس روزنامه اطلاعات شماره ۳۳۷ ارسال نمایند.

آگهی استخدام
برای کار در شرکت ساختمانی و راهسازی
۱ـ نقشه‌بردار خبره با حداقل ۵سال سابقه کار در محوطه وراهسازی و تجربه کافی‌در بکار بردن سیستم مختصات
۲ـ حسابدار کارگاه باحداقل‌ه سال‌سابقه کار حسابداری که ۲ سال آن در کارگاههای ساختمانی یا راهسازی بوده باشد.
طالبین میتوانند تقاضای خود را باذکر مشخصات کامل و نشانی و شماره تلفن‌به‌آدرس روزنامه اطلاعات راهنمای شماره ۳۴۰ ارسال نمایند.

یك شرکت ساختمانی دوشیزه یا بانو جهت سکرتری آشنا به‌تایپ بهمکاری دعوت مینماید تلفن ۸۵۰۲۱۷

آگهی استخدام

یك گروه تولیدی
جهت‌تکمیل‌کادر فنی‌کارخانجات خود بافراد زیر نیازمند است:
تعدادی مهندس مکانیك و تکنیسین‌برق و تکنیسین‌مکانیك باتجربه عملی و سابقه‌کار
از علاقمندان به همکاری خواهشمند است درخواست خود رابا‌ذکر مشخصات کامل، نشانی‌و شماره تلفن به آدرس روزنامه اطلاعات راهنمای شماره ۳۳۲ ارسال‌نمایند.

دعوت بهمکاری مهندسین مشاور
جهت‌کاردردفتر تهران‌استخدام میکند
مهندس‌برق و مکانیك باسابقه کار حداقل پنج سال در امور ساختمانی‌و ترجیحابیمارستانی داوطلبان میتوانند تقاضای همکاری‌خود را با ذکر مشخصات کامل، شماره تلفن و نشانی به آدرس روزنامه اطلاعات راهنمای شماره ۳۴۳ ارسال فرمایند.

استخدام فروشنده محصولات صنعتی
بتعدادی کارمند با تجربه در فروش محصولات صنعتی نیازمند است.
داوطلبان‌میتوانند در خواست خودرا با ذکر مشخصات‌کامل نشانی،شماره تلفن به آدرس روزنامه‌اطلاعات راهنمای‌شماره ۳۲۵ ارسال فرمایند.

آگهی استخدام‌فوری
به‌چند نفر جوان تحصیلکرده مسلط به زبان انگلیسی جهت اداره‌کردن‌وفروش محصولات یک شرکت بزرگ آلمانی‌بطور تمام وقت‌نیازمندیم.
متقاضیان‌میتوانند در خواست خود را جهت اعلام همکاری باذکر مشخصات ونشانی و شماره تلفن به‌ادرس روزنامه اطلاعات راهنمای شماره۳۲۷ ارسال نمایند.

نیاز فوری
استخدام‌مهندس‌راهساز
چند نفر مهندس در امر راه سازی باسابقه‌بالاتراز ۱۰ سال نیازمندیم.علاقمندان‌به همکاری میتوانند تقاضای خود رابا ذکر مشخصات و سوابق‌کار قبلی و نشانی و شماره‌تلفن به راهنمای‌شماره ۳۳۰روزنامه اطلاعات ارسال دارند.
۱ـ ۵ آ ـ ۱۸۸۶

آگهی استخدام

شرکت واردانی به‌افراد زیر نیازمند است.
۱ـ راننده‌پایه‌دوشخصی مجرد حداکثر سن ۳۰ سال
۲ـ تحصیلدار با دارا بودن ضامن معتبر
۳ـ مستخدم بادارابودن ضامن معتبر حداکثرسن ۳۰ سال
متقاضیان با راهنمای شماره ۳۲۴ روزنامه اطلاعات مکاتبه‌وتقاضای همکاری خود را با ذکر مشخصات کامل، نشانی و شماره تلفن ارسال دارند.

استخدام مدیر فروش

یك شرکت تولیدکننده لوازم خانگی
بهمکاری مدیر فروش باشرایط ذیل نیازمند است.
۱ـ دارا بودن درجه لیسانس دریکی از رشته های مدیریت بازرگانی اقتصادی و یا رشته های مشابه
۲ـ دارابودن‌حداقل سه سال سابقه‌کار در فروش‌محصولات خانگی یا محصولات مشابه
۳ـ توانائی سرپرستی یک گروه فروشنده
۴ـ توانائی‌مسافرت در داخل کشور
از واجدین شرایط‌خواهشمند است تقاضای خودرا باذکر مشخصات کامل، نشانی‌و شماره تلفن به راهنمای شماره ۳۲۰ روزنامه اطلاعات‌ارسال دارند.
۷ـ۱

جویای کار

راننده۲ همگانی خارج ازتهران باشهرستانها جویای کار است تلفن ۳۰۲۴۰۷

مهندس برق بدون سابقه کار ازساعت ۱۰ صبح ببعد جویای کار میباشد تلفن ۳۰۳۱۴۹
آ ـ ۱۰۸۲

جوانی بیست ساله با معافی سربازی و مدرك چهارم طبیعی‌جویای‌کاراست براهنمای ۳۵۹ اطلاعات تلفن ۳۱۱۰۸۰ مراجعه فرمائید.
آ ـ ۱۰۹۱۱

آموزشگاهها

تعلیم آواز و کلیه‌سازها ۶۴۲۶۳۳ و ۶۴۱۳۲۲

ماشین نویسی بیژن
با حسن شهرت میدان ژاله تلفن ۳۴۸۳۸۴
آ ـ ۱۶۱۷

دوره علمی و عملی هر یکاز رشته

حسابداری

دفترداری دوبل ماشین نویسی فارسی و لاتین منشیگری بایگانی
راباحداقل شهریه درکوتاهترین مدت فراگیرید شاهرضا چهار راه پهلوی مقابل تئاتر شهر پلاك ۹۶۱

آموزشگاه پوریا تلفن ۶۴۰۷۶۶

آ ـ ۱۳۲۸

تدریس خصوصی

مکالمه انگلیسی
رادر مدت کوتاه بیاموزید
تلفن ۶۵۲۴۵۷

کلیه دروس
۶۶۹۷۸۳

انگلیسی خصوصی تلفن ۸۵۵۸۰۱

E.C.C.L offers:
Western Architectural design electrical design & installation. Pluming installation & repair, Painting of all types of buildings & houses. Call Tel. No. 85-24-04

فارغ‌التحصیل رشته اقتصاد از دانشگاه‌امریکا آماده تدریس خصوصی انگلیسی میباشد تلفن ۶۸۳۶۳۴ از ساعت ۶ ببعد

ریاضیات

فیزیك. شیمی
توسط لیسانس به بالا
تلفن ۸۳۳۳۱۹

انگلیسی برای بزرگسالان
۱۰۰ ساعته کنتراتی تضمینی در موسسه ومحل شما
۸۴۲۸۶۲ و ۸۴۵۴۱۵
آ ـ ۲۰۱۲ ۴ ـ ۱

انگلیسی فرانسه ۸۲۴۷۶۶

انگلیسی فرانسه
کنتراتی
۸۳۳۳۱۹

ریاضیات

فیزیك، شیمی
توسط لیسانس ببالا
خصوصی
۸۳۳۳۱۹

انگلیسی خصوصی مکالمه
۹۷۱۸۷۶

انگلیسی، فرانسه، آلمانی، عربی.
تلفن ۶۶۹۷۸۳

انگلیسی فرانسه تلفن ۶۵۲۶۵۹

حسابداری آمار ریاضیات بازرگانی
توسط لیسانسیه حسابداری ۶۳۴۴۰۵ ـ ۱۹۴۳

تدریس خصوصی ریاضیات راهنمائی ـ امیر آباد ـ یوسف آباد آریا شهر تلفن ۶۳۴۷۷۵
آ ـ ۱۹۱۷ ۲ ـ ۱

کورش KOUROSH

فروشگاههای بزرك زنجیره‌ای کورش

پنجاه نفر کارگر ساده را با شرایط ذیل استخدام میکند.
۱ـ داشتن سواد خواندن و نوشتن(دارندگان پایان‌نامه دوره ابتدائی مرجح هستند).
۲ـ داشتن برك انجام خدمت زیر پرچم یا معافیت ازخدمت نظام‌وظیفه.
۳ـ حداکثر سن ۴۰ سال.
واجدین شرایط‌باحقوق مکفی برای خدمت در مرکز کل توزیع کورش ۱۸ کیلو متری جاده قدیم تهران ـ کرج مقابل هنرستان صنعتی ایران‌ناسیونال استخدام میشوند.
لطفا همه‌روزه به استثنای ایام تعطیل بین ساعت ۹صبح الی ۱۵ برای مصاحبه به مرکزکل توزیع‌کورش مراجعه فرمائید.

NOTRE DAME DE FATIMA HOSPITAL

بیمارستان نتردام دوفاتیما

افراد زیر را که دارای سابقه کارباشنداستخدام مینماید:
۱ـ متصدی اطلاعات (مرد) مسلط بزبان انگلیسی و شیفت کار
۲ـ کارگرساده(مرد)
۳ـ لباس‌شوی
۴ـ نظافتچی
واجدین شرایطمیتوانند همه‌روزه به کارگزینی بیمارستان نتردام دوفاتیما واقع‌در یوسف‌آباد (خیابان محمدرضاشاه) کوچه ۲۱ و یا با تلفنهای ۷ـ۶۲۳۸۸۳ تماس حاصل نمایند.

شرکت سهامی صنایع فلزی ایران

شرکت سهامی صنایع فلزی ایران

بتعدادی مکانیك ماشین آلات درجه یك و ۲ و ۳ جهت کاردر شهرستان اصفهان نیازمنداست
متقاضیان به آدرس خیابان تخت طاووس چهارراه شاه‌عباس پلاك ۲۶۱ مراجعه نمایند

خانه شما را بخارجیان اجاره میدهیم

مؤسسه امپایر ۲۳۷۵۰۰ خانه بخارجیان اجاره میدهد ۲۳۸۹۵۵-۲۳۲۲۲۲

مؤسسه امور خارجیان مرکز اجاره تخت جمشید نبش بهار ۷۵۱۷۸۲-۷۵۲۳۵۸

وزیری ۶۵۸۱۸۸ ۶۵۳۷۴۳ اجاره بخارجیان ـ خرید ـ فروش

سازمان کلدن سیتی مرکز اجاره به خارجیان تلفن ۷۶۲۲۵۷-۷۵۶۹۲۲

مؤسسه نیازمندیهای خارجیان خانه بخارجیان اجاره میدهد ۸۳۰۰۸۲-۸۳۰۰۸۱ ۸۲۱۸۱۱-۸۲۱۷۲۳ ۳۶۱ تخت جمشید مقابل مخابرات آمریکا

سازمان مسکن کندو کانون اجاره بخارجیان ویلا آپارتمان خرید و فروش دفتر کار ۲۲۷۶۳۸-۲۲۷۶۳۹

سازمان مسکن پارس مرکز اجاره بخارجیان ۸۴۸۴۲۴ ۸۵۳۸۵۳ ۸۵۷۵۸۵ خرید و فروش

۸۲۴۹۵۳ سازمان نیازمندیهای خارجیان خانه شما به‌خارجیان اجاره میدهد ۸۲۷۹۰۱-۸۳۸۱۰۶

ZAFAR موسسه ظفر سریعترین مرکز اجاره خانه بخارجیان اجاره میدهد در سراسر شهر تلفنهای ۲۲۵۵۰۴ ۲۲۷۷۴۶-۲۲۸۵۸۹

۲۶۷۲۲۹

سریعترین مرکز اجاره منزل شمابه خارجی و ایرانی

آژانس استار اجاره بخارجیان ۸۴۶۱۶۳-۸۵۶۱۷۴

مرکز اجاره

بایرانی وخارجی ۶۶۵۹۸۰

مرکز اجاره بخارجیان
خرید و فروش ۹۳۶۲۷۸

هرنوع ویلا و همکف‌در شمال‌شهر برای‌سکونت روسای خارجی فوری نیازمندیم ۲۲۲۶۳۰ و ۲۲۷۰۱۱

تهیه مسکن آگشن اجاره بخارجیان ۶۸۷۸۱۲

پیشتاز پیشتاز امیران به خارجیان ۳۱۷۷۴۲-۳۹۱۰۵۵

مرکز اجاره بایرانی و خارجی ۲۴ ساعته ۸۳۲۹۳۳

مؤسسه فرد بزرگترین مرکز اجاره بخارجیان ۶۸۶۱۵۸-۶۸۵۷۳۷

مرکز اجاره بخارجیان خرید ـ فروش ۷۶۹۰۷۱ و ۷۶۹۰۷۴

نیازمندیهای اطلاعات

تلفنهای: ۳۱۱۲۲۴-۳۱۱۲۲۵-۳۱۱۲۱۹-۳۰۳۷۰۲

نیازمندیهای اطلاعات تلفنی را هم بپذیرید

موسسه‌ای بزرگ‌در اصفهان، برای اقامت کارکنان خود، نیاز به تعداد زیادی ویلا یا آپارتمان (فقط هم‌کف و طبقه اول) دارد که بتمام وسایل رفاهی (شوفاژ کولر تلفن مستقل در صورت امکان) مجهز باشد خواهشمند است پیشنهاد خود را با قید: سطح زیربنا وسطح کل، همسایگان، کرایه، مبله و غیرمبله وغیره به‌نشانی صندوق پستی ۱۵۵۱ اصفهان ارسال فرمائید.
روی پاکت کلمه «مسکن» قید شود.

شرکت سهامی
نوسازی و عمران تهران

جهت تکمیل کادر فنی افراد ذیل را با حقوق مکفی استخدام مینماید:
۱ـ لیسانسیه نقشه برداری
۲ـ تکنیسین نقشه برداری
۳ـ نقشه‌کش
از متقاضیان واجد شرایط وعلاقمند به همکاری دعوت میشود روزهای شنبه تا چهارشنبه هر هفته بین ساعت دو الی چهار بعدازظهر به کارگزینی شرکت واقع در خیابان پهلوی، بالاتر از میدان ونک، خیابان بیژن شماره ۶۰ مراجعه نمایند.

استخدام
کارگر ساده
شرکت تولیدی کیان تایر

بی‌اف‌گودریچ سابق

تعدادی کارگر ساده را با مزایای زیر بهمکاری دعوت مینماید:
۱ـ حقوق مکفی.
۲ـ پاداش تشویقی.
۳ـ سودویژه.
۴ـ کمک هزینه مسکن.
۵ـ سنوات خدمت.
۶ـ استفاده از غذای گرم
۷ـ وسیله ایاب و ذهاب
متقاضیان بادر دست داشتن برگ خاتمه خدمت یا معافیت دائم به خیابان آیزنهاور ساختمان بی. اف. گودریچ شماره ۵۷۶ مراجعه نمایند.

IRANO SWEDISH COMPANY, AB
شرکت ایران وسوئد
TEL. 314161
تلفن: ۳۱۴۱۶۱

حسابدار

بیکنفر حسابدار با حداقل ۳ سال سابقه کار و مسلط بزبان انگلیسی با حقوق ومزایای مکفی نیازمند است متقاضیان واجد شرایط میتوانند همه روزه باستثنای پنجشنبه و جمعه صبحها برای کسب اطلاعات و تعیین وقت قبلی برای مصاحبه وآزمایش استخدامی باداره امور کارکنان تماس حاصل نمایند.

آگهی استخدام

یک شرکت بزرگ تولیدی واقع در کیلومتر ۱۴ جاده قدیم کرج به چهار نفر کارمند دیپلمه آشنا بامور حسابداری احتیاج دارد از داوطلبین خواهشمند است تقاضای خود را حداکثر تا تاریخ ۲۰ آبان‌ماه بصندوق پستی ۱۴۸۷ر۱۴ ارسال فرمایند.

شرکت سهامی عام صنعتی سپنتا

یکنفر راننده مسن برای بردن و آوردن بچه ها به مدرسه استخدام می‌شود. تلفن ۶۴۵۴۹۱

استخدام
شرکت سهامی عام
پارس متال

افراد زیر را با حقوق و مزایای مکفی استخدام می‌نماید.
الف: ۱ـ دیپلم بازرگانی با آشنائی کامل بزبان انگلیسی ودوسال تجربه در مکاتبات و سفارشات خارجی.
۲ـ بانوی تایپیست فارسی ولاتین
ب: ۱ ـ ماشین نویس فارسی مرد یا زن
۲ـ مکانیک ماشین‌آلات صنعتی با ۳ سال سابقه کار
۳ـ کمک مکانیک ماشین‌آلات صنعتی با یک سال سابقه کار.
۴ـ تلفنچی.
۵ـ برقکار درجه یک باسابقه کار.
۶ـ تکنیسین برق باسابقه کار.
متقاضیان ردیف الف به دفتر شرکت واقع درخیابان ویلای شمالی پلاک ۲۹۵ و متقاضیان ردیف ب به دفتر کارخانه شرکت واقع درکیلو متر ۷ جاده مخصوص کرج خیابان رنگین مراجعه نمایند.

یک شرکت معتبر صنعتی تعدادی کارآموز جهت آموزش امور تاسیساتی باشرایط زیر استخدام مینماید.
۱ـ داشتن حداقل مدرک ششم ابتدائی.
۲ـ انجام خدمت نظام وظیفه یا معافیت دائم.
۳ـ حداقل سن ۱۸ سال وحداکثر ۲۴ سال.
انتخاب شوندگان پس از طی یک دوره سه ماه آزمایشی در صورت موفقیت با حقوق و مزایای مکفی به استخدام درمی‌آیند.
داوطلبان میتوانند در روزهای ۸ و ۹ آبان ماه از ساعت ۸ الی ۱۷ به آدرس سه‌راه آذری به طرف میدان شهیاد دست چپ بعد از تعمیرگاه مجاز پیکان انتهای کوچه دست راست مراجعه نمایند.

شرکت بین‌المللی داروئی جهت قسمت آموزش و فروش خود بیک نفر

دکتر داروساز

با شرایط زیر احتیاج دارد.
۱ـ حداکثر سن ۳۰ سال
۲ـ دانستن کامل زبان انگلیسی
۳ـ داشتن برگ پایان خدمت یا معافیت دائم
۴ـ آمادگی جهت مسافرت در داخل و خارج کشور
واجدین شرایط از حقوق خوب و امکانات وسیع برخوردار خواهند بود.
از داوطلبین تقاضا میشود با ذکر کامل مشخصات خود با صندوق پستی ۱۹۵۷ تهران مکاتبه نمایند.

استخدام فوری

شرکت انتروپوز جهت کار در کارگاه
۱ـ به تعدادی راننده بیل و راننده بولدوزرو راننده جوبکن (ترانشوز) با داشتن گواهینامه ویژه
۲ـ یکنفر انباردار با داشتن حداقل سه‌سال سابقه کار و آشنا به زبان فرانسه احتیاج فوری دارد.
داوطلبین به آدرس تهران ـ خیابان آناتول ـ فرانس شماره ۹۹ مراجعه نمایند.

شرکت سهامی عام کارخانجات پروفیل نیمه سبک

استخدام مینماید

۱ـ مکانیک ماشین‌آلات صنعتی
۲ـ برقکار صنعتی
۳ـ فرزکار
۴ـ کارگر ساده
مزایا:
۱ـ حقوق مکفی
۲ـ پاداش تولید
۳ـ سودویژه قابل توجه
۴ـ استفاده از بیمه درمانی و بازنشستگی
۵ـ حق نوبتکاری
۶ـ استفاده از سرویس ایاب و ذهاب
۷ـ استفاده از رستوران (نهار گرم مجانی)
داشتن سواد خواندن و نوشتن و برگ خاتمه خدمت یا معافی برای کلیه متقاضیان ضروریست
داوطلبان همه روزه می‌توانند به کارگزینی شرکت واقع در کیلومتر ۱۰ جاده تهران و ساوه محل کارخانه مراجعه و یا با تلفن های ۹۶۱۰۰۱ تا ۹۶۱۰۰۵ تماس بگیرند.

ماشین نویس با تجربه

یک موسسه وارداتی بچندنفر دوشیزه یا بانو جهت کار ازساعت ۸ الی ۲ بعدازظهر نیازمنداست.
جهت مصاحبه روز دوشنبه ۹ آبان از ساعت ۳ر۳۰ الی ۳۰ر۵ به‌خیابان ایرانشهر جنوبی بعداز چهارراه ثریا شماره ۹۱ موسسه نوریانی مراجعه فرمایند.

دوپار استخدام میکند

۱ـ عده‌ای جوان فعال دیپلمه را که مایل به پیشرفت و درآمد بیشتری باشند به همکاری دعوت مینماید.
درصورت تمایل بادرنظر گرفتن شرایط ذیل به آدرس زیر مراجعه نمایید:
ـ دارا بودن دیپلمه متوسطه
ـ داشتن اتومبیل شخصی
ـ آمادگی برای مسافرت به شهرستان های مختلف ایران
ـ دارا بودن برگ خاتمه خدمت
۲ـ سه نفر معین‌نویس با تجربه
آدرس خیابان ویلای شمالی جنب کلیسای ارامنه ساختمان ۳۰۳ طبقه چهارم از ۴ الی ۸ بعدازظهر مراجعه نمائید.

آگهی استخدام

شرکت دیزل نیرو

یکنفر خانم ماشین‌نویس فارسی که آشنائی کامل به بایگانی نیز داشته باشد به همکاری دعوت مینماید واجدین شرایط می‌توانند همه روزه بجز پنجشنبه و جمعه از ساعت ۹ الی ۱۲ به اداره مرکزی این شرکت واقع درخیابان ثریا بین ویلا و حافظ ساختمان شهریار طبقه دوم مراجعه نمایند.

استخدام

یک مهندس و یا یک فرد باتجربه که حائز شرایط زیر باشد استخدام میشود.
۱ـ تسلط کامل بزبان انگلیسی
۲ـ آشنائی به برق و مکانیک علمی و عمومی
افرادیکه بامور جوشکاری و متالوژی آشنا باشند حق‌تقدم دارند تلفن ۸۳۵۷۰۷

بسته‌بند

کارخانه داروسازی در دوراهی قلهک احتیاج بتعدادی کارگرزن جهت بسته‌بندی دارو باشرایط زیر دارد.
۱ـ حداکثر سن ۳۵ سال
۲ـ داشتن سواد خواندن و نوشتن
متقاضیان بین ساعت ۹ الی ۱۶ به دو راهی قلهک روبروی فروشگاه شهر و روستا مراجعه نمایند.

شرکت پرسیزیون
گروه تأسیسات برق و تهویه

یکنفر مهندس برق یا مکانیک که حداقل ۵ سال سابقه کار در کارگاه های بزرگ تاسیساتی داشته باشد با آشنائی کامل به زبان انگلیسی جهت کار در کارگاه مسجد سلیمان و دفتر تهران را به همکاری دعوت مینماید.
واجدین شرایط میتوانند بین ساعت ۸ تا ۱۶ به خیابان تخت‌طاووس غربی روبروی لارستان شماره ۳۳۳ طبقه سوم مراجعه نمایند.

استخدام راننده

شرکت خارجی یکنفر راننده پایه دو شخصی با داشتن سه سال سابقه رانندگی وآشنائی به‌زبان انگلیسی با حقوق مکفی استخدام مینماید داوطلبان می‌توانند همه روزه به استثناء روزهای پنجشنبه و جمعه بین ساعات ۸ر۵ صبح تا ۳ بعد از ظهر با تلفن ۲ـ۶۸۴۸۵۱ تماس و یا به خیابان وزرا خیابان سی و پنجم پلاک ۲۰ طبقه همکف مراجعه نمایند.

CIBA-GEIGY IRAN LTD.
AGRO-CHEMICALS DIVISION

wishes to interview candidates for:

MARKET RESEARCH

Successful applicants should:

1) Hold a B.A. or B.Sc. degree.
2) Have a minimum of 5 years experience in either plant protection or market research.
3) Have an excellent knowledge of written and spoken English.
4) Be prepared to travel extensively in Iran.

TRIAL AGRONOMIST

Successful applicants should:

1) Hold a B.Sc. degree.
2) Have several years experience in plant protection.
3) Have an excellent knowledge of written and spoken English.
4) Be prepared to travel extensively in Iran and spend upto 3 weeks per month outside Tehran.

Please call Mr. Brown on 831251-3 for an appointment.

شرکت سهامی عام

ساسان

کارخانجات کانادادرای

جهت تکمیل کادر پرسنلی خود افراد زیر را با حقوق و مزایای مکفی دعوت بهمکاری مینماید.
۱ـ فروشنده با حداقل تحصیلات سیکل با ضامن و معرف معتبر.
۲ـ باطری‌ساز درجه ۲ با تجربه کافی
۳ـ تعدادی کارگر زن جهت کار تمام وقت در قسمتهای کنترل تولید
متقاضیان با در دست داشتن اصل شناسنامه و برگ معافیت غیر پزشکی به اداره پرسنلی شرکت واقع در سرآسیاب مهرآباد جاده قدیم کرج کارخانه کانادادرای مراجعه و یا با تلفن ۵ـ۹۶۰۰۰۱ داخلی ۵۲ تماس حاصل نمایند.

اطلاعیه

جنرال

دارندگان محترم مصنوعات شرکت صنعتی جنرال
(بخاری آبگرمکن وکولر جنرال)
لطفا برای سرویس کامل و تجدید رنگ و تعویض قطعات یدکی با تلفن‌های ۹۵۹۱۶۴ و ۹۵۸۲۵۲ و ۹۶۲۰۶۱ و ۹۵۰۸۱۹ و ۴ـ۹۶۳۹۷۲
شرکت سرویس و خدمات لوازم خانگی تماس حاصل فرمائید

نیازمندیهای اطلاعات

تلفنهای: ۳۰۳۷۰۲-۳۱۱۲۱۹-۳۱۱۲۲۵-۳۱۱۲۲۴

نیازمندیهای اطلاعات تلفنی آگهی میپذیرد

گروه صنعتی بهشهر

درتهران یك‌نفر راننده پایه دو متاهل رابرای کار با اتومبیل شخصی با شرایط زیر استخدام می‌نماید.

۱ـ حداقل تحصیلات خواندن و نوشتن

۲ـ داشتن حداقل سه سال سابقه رانندگی

۳ـ دارا بودن برگ خاتمه خدمت یامعافی دائم

واجدین‌شرایط به‌نشانی‌خیابان سپهبدزاهدی شماره ۵۶ مراجعه نمایند.

Air France cherche employés parlant français
Tel. 646.394.

منطقه صنعتی

یك قطعه زمین بمساحت ۲۱۰۰ متر ساخته شده جهت انبار یا کارگاه با آب وبرق وتلفن بفروش میرسد جاده قدیم کرج تلفن ۹۶۲۱۱۱ از ساعت ۲ الی ۶ بعدازظهر

آگهی استخدام

۱۳

شرکت سهامی تولید و انتقال نیروی برق ایران (توانیر) وابسته به وزارت نیرو بمنظور تکمیل پرسنل نیروگاه گازی کرمانشاه، کارگران واجد شرایط مندرج در جدول زیر را از طریق آزمایش و مصاحبه انتخاب واستخدام مینماید

ردیف	عنوان شغل	میزان تحصیلات	سایر شرایط
۱	کارگرمتخصص تعمیرات الکتریك	سوم متوسطه (یاششم ابتدائی و سه سال سابقه کار مرتبط)	آشنائی به امور مربوطه
۲	کارگرمتخصص تعمیرات مکانیك	سوم متوسطه (یاششم ابتدائی و سه سال سابقه کار مرتبط)	» » »
۳	آشپز	پایان تحصیلات ابتدائی	» » »
۴	کمك آشپز	» » »	» » »
۵	کارگر کانتین	» » »	» » »
۶	کارگر تحویل سوخت	» » »	» » »
۷	پیشخدمت	» » »	» » »

داوطلبان واجد شرایط میتوانند بمنظور ثبت نام و کسب اطلاعات بیشتر روزهای یکشنبه ۱۵ر۸ر۳۶ ودوشنبه ۱۶ر۸ر۳۶ و سه‌شنبه ۱۷ر۸ر۳۶ با همراه داشتن مدارك زیر به‌نیروگاه گازی کرمانشاه واقع درکرمانشاه خیابان سیلوروبروی توانبخشی مراجعه نمایند.

۱ـ اصل شناسنامه

۲ـ اصل مدرك تحصیلی

۳ـ کارت پایان خدمت یا معافیت دائم.

۴ـ عکس ۴×۳ـ یك قطعه.

آگهی استخدام

دوشیزه یا بانو حدود سیکل جهت پاسخگوئی تلفن و تایپ‌را به‌همکاری دعوت مینمائیم تلفن ۷۵۴۴۴۷

یك شرکت خارجی

چندنفر سکرتر آشنا به زبان انگلیسی وتایپ فارسی و لاتین استخدام می‌نماید.

بعدازظهرها از ساعت ۱۵ـ الی ۱۸ با تلفن ۸۵۵۴۳۵ تماس حاصل نمایند

استخدام

شرکت فرش پارس (سهامی خاص)

بافراد زیر جهت کار تمام‌وقت نیازمند است

۱ـ دو نفر کارمند اداره سفارشات خارجی دارای درجه لیسانس ریاضی و آشنائی بزبان انگلیسی.

۲ـ دو نفر کارمند جهت ترخیص کالا از گمرك با تحصیلات حدود دیپلم متوسطه و یك سال‌سابقه کار و ضامن معتبر.

۳ـ کارگر ساده جهت حمل و نقل کالا در انبار.

واجدین شرایط‌می‌توانند همه روزه ازساعت۸صبح الی ۴ بعد از ظهر به‌آدرس تهران خیابان‌ویلای‌جنوبی شماره ۸۸ طبقه سوم مراجعه نمایند.

ارزان کاشی ایتالیائی ارزان

بهترین و عالی ترین کاشی‌های ایتالیائی وآلمانی در طرحها ورنگ های مختلف آماده تحویل ۸۴۶۱۱۳

سالهای ۲۰۰۰

شما که وقت ندارید هرچه که احتیاج دارید به ما مراجعه کنید.

لوازم اداری ـ منزل ـ کارهای خدماتی .تلفن ۸۳۶۴۷۱

استخدام

یك نفر آقای دیپلمه تمام وقت مورد نیاز است تلفن ۶۵۵۵۱۸

شرکت نفت پارس

PARS OIL CO.

شرکت نفت پارس افرادزیر رابه‌همکاری‌دعوت می‌نماید.

۱ـ دیپلمه ریاضی بادو سال سابقه در امور حسابداری.

۲ـ دیپلم کامل متوسطه آشنا بزبان انگلیسی با دو سال سابقه در انبارداری.

۳ـ راننده لیفتراك

۴ـ مکانیك ماشین‌آلات دیزلی

آدرس: کیلومتر ۱۹ جاده مخصوص کرج بعد از دوراهی کاروانسراسنك پالایشگاه نفت‌پارس

تلفن ۶۶۰۱۴۱ ـ۲ـ ۹۷۰۰۸۱ ـ۱ـ۷

شرکت ایران‌مکا ۷۶۳۴۸۲

مجری اسکلت فلزی وساختمان

یك شرکت خارجی

چندنفر سکرتر آشنا به زبان انگلیسی وتایپ فارسی‌و لاتین استخدام می‌نماید.

بعدازظهرها از ساعت ۱۵ـ الی ۱۸ با تلفن ۸۵۵۴۳۵ تماس حاصل نمایند

PEPSI

کارخانه پپسی کولا تهران افرادزیررا به‌همکاری دعوت‌مینماید

۱ـ مکانیك ماشین‌آلات صنعتی حداقل دوسال سابقه کار باداشتن سیکل اول.

۲ـ اپراتور ماشین‌آلات صنعتی تحصیلات درحدود سیکل اول.

۳ـ راننده پایه یکم

۴ـ راننده‌پایه‌دوحداقل تحصیلات سیکل اول.

۵ـ کارگر ساده با تحصیلات ششم ابتدائی.

۶ـ کارگر نظافتچی باسوادخواندن ونوشتن.

متقاضیان با در دست داشتن برگ‌خاتمه‌خدمت ویا معافی دائم به کارگزینی کارخانه پپسی‌کولا واقع درخیابان آیزنهاور نبش جیحون همه روزه از ساعت ۸ الی ۱۲ مراجعه نمایند.

شوش بار

تلفن ۳۶۱۱۱۱ ۳۶۱۱۱۲ ۳۶۱۱۱۳ ۳۶۱۱۱۴

مؤسسه حمل ونقل شهروشهرستان

منشی مدیر

دو نفر خانم با شرایط زیر جهت امور منشیگری مدیران شرکت به همکاری دعوت میشوند.

۱ـ تحصیلات دیپلم یا بالاتر

۲ـ تسلط کامل به‌ماشین‌نویسی فارسی.

۳ـ آشنا به‌ماشین نویسی‌وزبان انگلیسی.

۴ـ حداکثر سن ۳۰ سال

۵ـ دارای برگ پایان خدمت یا معافیت از وظیفه عمومی

واجدین شرایط بین‌ساعت ۸صبح تا ۵ بعد از ظهر به خیابان سهر ـ وردی (فرح‌شمالی) خیابان تکش شرقی شماره ۳۲ مراجعه نمایند.

مرغدارآن گرامی بیائید بااستفاده از نتیجه ازمایش زیر

اولا سودی قابل‌توجه برای فارم خود تامین و ثانیا بین ۱۵تا۲۰ درصدبه‌تولید مملکت‌بیافزائیم زیرا با آزمایشی که ظرف ۲سال اخیر در فارم های بزرك انجام گرفته نشان داد نژادهاسیکس (مرغ‌تخم‌گذار) اورج ۸۰ درصدتخم‌میگذارد که‌با عوض کردن نژاد های قدیمی با نژاد فوق باین نتیجه مطلوب خواهید رسید برای دیدار شما همکار عزیز از وضع و راندمان مرغ‌هاسیکس مجتمع برکت همه روزه آماده پذیرائی است: آدرس جاده مخصوص کرج کیلومتر ۱۴ خیابان شیرین تلفنهای ۹۷۶۰۱۰ و ۹۷۶۰۱۵

شرکت سهامی صنایع فلزی ایران

شرکت سهامی صنایع فلزی ایران افراد زیرراکه دارای برگ خاتمه خدمت یا معافیت ازخدمت نظام باشند با حقوق و مزایای قابل توجه استخدام مینماید.

۱ـ نجارسری کار
۲ـ جوشکارضخیم کار وورقکار
۳ـ مونتاژکارفلز
۴ـ لوله کش
۵ـ کارگرساده
۶ـ راننده‌لیفتراکت
۷ـ نظافتچی
۸ـ نگهبان‌شب

متقاضیان می‌توانند به نشانی جاده قدیم کرج روبروی شرکت حمل‌ونقل ایران تانکر خیابان زیر پل راه آهن کارخانه شماره ۱ صنایع فلزی ایران‌مراجعه نمایند.

کارخانه تولیدات این شرکت به‌منظور تکمیل‌کادر فنی خود به همکاری افراد مشروحه زیراحتیاج فوری دارد:

	تعداد
۱ـ جنرال فورمن (سوپروایزر) تعمیرات	
با حداقل تحصیلات دیپلم و آشنائی کافی به زبان‌انگلیسی با حد اقل ۶ سال سابقه کار در کارخانه های تولیدی	
(حقوق بین ۱۳۰۰۰۰ تا ۹۰۰۰۰ ریال)	۲ نفر
۲ـ مکانیك درجه یك ماشین آلات صنعتی	
باحداقل ۵ سال سابقهٔ کار مفید.	
(حقوق بین ۶۵۰۰۰ تا ۴۵۰۰۰ ریال)	۳ نفر
۳ـ لوله کش	
باحداقل ۳ سال سابقه کار	
(حقوق بین ۴۵۰۰۰ تا ۳۵۰۰۰ ریال)	۳ نفر
۴ـ جوش کاروآهنگر درجه یك	
باحداقل ۵ سال سابقهٔ کار	
(حقوق بین ۴۰۰۰۰ تا ۳۰۰۰۰ ریال)	۲ نفر
۵ـ برق کاردرجه یك	
باحداقل ۴ سال سابقهٔ کار	
(حقوق بین ۵۵۰۰۰ تا ۴۰۰۰۰ ریال)	۳ نفر

از داوطلبان واجد شرایط خواهشمند است بادردست داشتن‌مدارك وسوابق کار خود به کارخانهٔ تولیدات این شرکت واقع در کیلومتر ۸ جدید جاده مخصوص کرج بین کارخانه‌های مینو و کیم شخصاً مراجعه نمایند. تلفنهای ۹۷۶۰۲۵-۹۵۲۴۰۵

کارخانه تولیدات شرکت سهامی‌خاص ژنرال الکتریك ایران

متروپاریس روزی ۴ر۵ میلیون مسافر راجابجامیکند

دنیای زیرزمینی متروپاریس

میان هرپاریسی و متروی او رشته محبتی‌وجود دارد . هرپاریسی در کودکی درطول راهرو های بلند مترو شادمانه میدویده ، اولین ماجرای عشقی خود را برروی یکی از نیمکت های چوبی در یکی از ایستگاه های کهنور مترو آغازکردهو زندگی رنگارنگ وپرتحرک پاریس رادر آنجا یافته است .

شاعران یکروزه ، بیکارها ، جیببرها وولگرد ها با یک بطر شراب ارزان دردست ، وپیامبرانی که به‌طرزی‌خستگی ناپذیر پایان جهان را جار میزدند. اما امروز هریک از اینها عنوان یکی‌از ۴ر۵ میلیون مسافر روزانه مترو آنچنان قطار را میشناسندکه میتوانند بدون سربرداشتن از روزنامه‌شان ازآن پیاده شوند ...

پاریسی‌ها برای ایجاد مترو ۷۷ ساله خود شب وروز کارکردند

●

گل فروشها ، جواهر فروشها ، کراوات فروشها ، دستمال فروشها ، جیب برها ونوازندگان دوره‌گردمتروپاریس‌را قرق‌میکنند

سال گذشته بیش از یک میلیارد نفر ـ یعنی بیش ازیک سوم جمعیت جهان برشانزده خط متروی ۷۷ ساله پاریس سوارشدند.یعنی به‌طورمتوسط هرپاریسی یکروز درمیان یکبار براین قطار های زیر زمینی نشسته است و این تنها راهی است که ترافیک شهر را از خفگی کامل دور نگه میدارد. میدارد .

ساختمان شش خط برقی اولیه مترو در سال ۱۸۹۸ به وسیله مجمع ملی تصویب شد. بانزدیک شدن نمایشگاه جهانی سال ۱۹۰۰ ، پاریس شدیدابه یک سیستم حمل و نقل موثر احتیاج داشت . «فولژانس ـ بین‌ونو» مهندس برجسته ۴۶ ساله به‌سرپرستی عملیات‌گمارده شده و اولین بیل خاک در نوامبر همان سال از زمین برداشته شد. پاریسی هاآنقدر در آماده کردن این خط برای افتتاح نمایشگاه مصمم بودند که کارگر ها ناچار شب وروز کار میکردند وگامنیز داوطلبانی به‌آنها می‌پیوستند. دربین این عده گروهی بندباز ، یک دندانساز نیز وجود داشت .

اما اشکالات فراوان سرراه قرار گرفتند . هنگامیکه اعضاء آکادمی فرانسه دریافتند که‌قرار است یکی از خطوط مترو از زیر قرارگاه مقدس آنان در انستیتوی فرانسه عبور کند چنان جار و جنجالی براه انداختند که «بین‌ونو» ناگزیر شد مسیر را تغییر بدهد واین کاری بس دشوار بود . او ناچار بود بدون برخورد با اسکله ها و بدون قطع راه آهن پاریس‌ـ اورلئان در دو نقطه از رودخانه «سن» عبور کند . او بدین منظور بجای حفر تونل سنتی از طاق های فولادی استفاده کرد .

کارگران او این طاق های گنبدی را باآهن و سیمان می‌پوشاندند و سپس آنها رابرای جایگذاری به پانزده متری زیر سطح آب میفرستادند . این تکنیک درآن زمان‌چنان انقلابی ومدرن بودکه تا شانزده سال پیش نیزبرای توسعه خطوط مترو به‌حومه پاریس از آن استفاده می‌شد.

زمین منجمد

گذرگاه های زیر خط آهن اورلئان نیز که در طول‌اسکله سنت‌میشل‌پیش‌میرفتنداشکالاتی تولید کردند. در آنجا زمین همچون اسفنج خیس سست بود . «بین‌ونو» همه روش های قدیمی خشک سازی را کنار گذاشت و در عوض به کمک محلولی از کلرورکلسیم که در قسمت های مختلف‌تزریق میکرد زمین‌را «منجمد» ساخت. پس‌از چهل روز کارزمین چنان سخت شده بود که حتی به وسیله کلنگ نیز نمیشد به‌آن نفوذ کرد .

بااین حال همه مشکلات هنوز برطرف نشده بودند . عملیات ساختمانی متروکه در درتمام سطح شهر گسترده شده بود رامبندان های عظیمی را باعث شدکه شهرنشینان را به خشم آورد و اقتصاد پاریس رافلج کرد. مغازه‌دار هاتقاضای کاهش مالیات‌ویترین راداشتند. حیاط یک سربازخانه در بخش «ایل‌دولاسیته» در داخل یک تونل زیرزمینی فرو ریخت و اسب یکی‌از نگهبانها درون‌یکی ازاین گودال ها ناپدید شد .

ولی علیرغم همه اینها اولین قسمت مترو در سال ۱۹۱۰ تکمیل شد، جنگ جهانی اول بطور موقت باعث قطع‌عملیات ساختمانی گردید ودر این‌مدت ازایستگاه‌های تکمیل‌شده‌بعنوان پناهگاههای ضد حمله هوائی استفاده شد ، در سال ۱۹۳۲ هنگامی که «بین‌ونو» هشتاد ساله‌بودبطور رسمی‌بازنشسته شد ، اما هنوز برزاده فکر خویش نظارت میکرد ، تا آن زمان ساختمان ۱۱۵ کیلو متر خط آهن به پایان رسیده و ۲۵۴ ایستگاه‌متروگشایش‌یافته بود .

متروی مدرن

امروز ، اگر یک تبعیدی بازگشته به ایستگاه متروبرود بسختی خواهد توانست‌آثاری از متروئی که زمانی میشناخت بیابد . دیگر از آن ایستگاه های کم نوری کــه همچون بیمارستان های متروک‌کفشان را با کنپوش های‌سفید فرش کرده بودند اثری نیست ،حتی دیگر از واگن های سبز و قرمز و قطار های پر سر و صدای سال های گذشته نیز اثری دیده‌نمیشود ، حالابیشتر قطارها بر روی تایر های نیوماتیک بیصدا حرکت‌میکنند. ایستگاه ها همه مدرن‌وروشن وپراز چراغهای نئون‌رنگارنگ هستند . سیستم های تهویه‌به سرعت اصلاح میشوند .

حتی بعضی از ایستگاه ها به‌سیستم تهویه مطبوع‌مجهزند کریدور های ارتباطی همه به آسانسور ، پله برقی‌وپیاده‌رو متحرک مجهز شده‌اند ، در ایستگاه «لوور» مجسمه های تمام قد مصری و یونانی را میتوان دید .

این تغییرات تنها منحصربه ظاهرو راحتی قطار ها نیست. متروی امروز با ۱۴ هزار کارمند و کارگر،۲۵۰ کیلومتر ریل و۴۰۴ ایستگاه در میان سایر سیستمهای حمل و نقل شهری بی رقیب است ،خیابان های پاریس تنها قادر به‌جذب حداکثر صد و بیست هزار وسیله نقلیه هستند در حالی که ۵۳۶ قطار مترو که بر روی ۱۳ خط شهری در حرکتند به تنهائی قادر بــه انتقال ۳ر۹ میلیون مسافر در روز میباشند و باز در حالی که اتومبیل‌ها در خیابانها حرکتی حلزونی و سپر بسپر دارند قطار های‌مترو باسرعت ۶۵ کیلو متر در ساعت حرکت میکنند .

برای مترو سوار های‌حرفه‌ای سیستم بلیط اتوماتیک که در سال ۱۹۶۹ استفاده‌از آن‌آغاز شد بیش از هرپدیده نوظهور دیگری پایان یک عصر رااعلام کرد. اکنون دیگر از بلیط سوراخ کن‌ها و گیشه های آنها اثری‌دیده نمیشود،امروز شما بلیطتان را در شکاف یکی از ۲۴۵۳ ماشین خودکار فرو میبرید . در درون دستگاه‌یک «هد» مخصوص نواری فلزی و قهوه‌ای رنگ را از روی بلیط شما میخواند و در یک لحظه ۶۴ قطعه اطلاعات را به کامپیوتر میفرستد . درصورت معتبر بودن بلیط کامپیوتربه دستگاه فرمان میدهد تا مانع سر راه را باز کند ، و در صورتی که از زمان اعتبار بلیط گذشته باشد چراغ‌قرمزی روشن میشود و مانع برجای خود میماند . تمام این عملیات در زمانی معادل هفت دهم‌ثانیه انجام میگیرد .

خود قطارهای مترو نیز بوسیله یک «مغز» غــول ـ آسا که در ستاد فرماندهی قــرار دارد همزمان می ـ شوند . در این ستاد ودر دو راهروی وسیع کـــه بوسیله یک‌کریدور شیشه‌ای از یکدیگر جدا شده‌اندنقشه خطوط مترو را با تمام قطارها و ایستگاه‌هایش میتوان به صورت‌مسیرهائی بر صفحه‌های سیاه رنگکه همه با چراغهای کوچک مشخص شده‌اند مشاهده کرد. هفت همزمان کننده انسانی مراقب این صفحه‌ها هستند . همچون رهبران ارکستر ترافیک زیرزمینی‌را هدایت می‌کنند، آنها بافشار یک دگمه میتوانند جریان برق را قطع کنند ،قطاری را از ایستگاه بیرون بفرستند، خروج آن را به تعویق بیاندازند و درصورت اضطرار ، قسمتی از خط را قاچ کنند .

یکی از این همزمان‌کننده ها میگوید : «پیشتر ازاین یک اتصالی‌در یکی‌ازقطارها ترافیک را حداقل برای‌دو ساعت مختل میکرد ماناچار بودیم خبر را بوسیله تلفن به ایستگاه‌های دیگربرسانیم اما امروز این کار را در عرض ده دقیقه انجام می ـ دهیم .»

قطارها بوسیله‌یکسیستم هدایت خودکار کنترل می‌شود. حرکت و ترمز آنها بوسیله فرمانهای اتوماتیک و بدون دخالت‌راننده انجام می‌گیرد . اگر قطاری تاخیر داشته باشد ، کامپیوتر مرکزی به‌طور اتوماتیک زمان توقف در ایستگاه را زیاد می‌کند .

با توسعه دائمی منطقه پاریس در سال‌های اخیر بعضی از خطوط به‌حومه شهر نیز کشیده شده‌اند . در سال ۱۹۶۱ کارساختمان یک شبکه سریع‌السیر منطقه‌ای برای آنها که در فواصل دورتر زندگی می ـ کنند آغاز شد .

اما بهرحال مترو قلبی پاریسی داردو پاریس‌بدون آن پاریس نخواهد بود .از ساعت پنج و نیم صبح که قطارها کار خود را آغاز می‌کنند خیابانهای زیرزمینی را مردمی از هرگونه پر می‌کنند. با باز شدن‌ایستگاه ها ، جواهر فروشان وگل فروشها، کراوات فروشها و دستمال فروشهای دوره‌گرد برخلاف مقررات‌به راهروها هجوم می‌آورند . جیب‌برها هر روزبامامورین حفاظتی و انتظامی مترو قایم‌باشک بازی می‌کنند ، نوازنده‌های دوره‌گرد با آکوردئونها ، گیتارها و فلوتهایشان سفونی‌غریبی‌از قطعات باخ ، تانگو های سال‌های ۱۹۲۰ و موسیقی راک را سر میدهند .

برای دیدن پاریس‌ـ‌مترو بهترین راه است ، اما علیرغم سن ۷۷ ساله‌اش مترو هنوز به‌نحو‌تعجب ـ آوری همچون یک پیرمرد چالاک و فعال به‌حیات‌خود ادامه میدهد .

ترجمه: کامران صدیقی

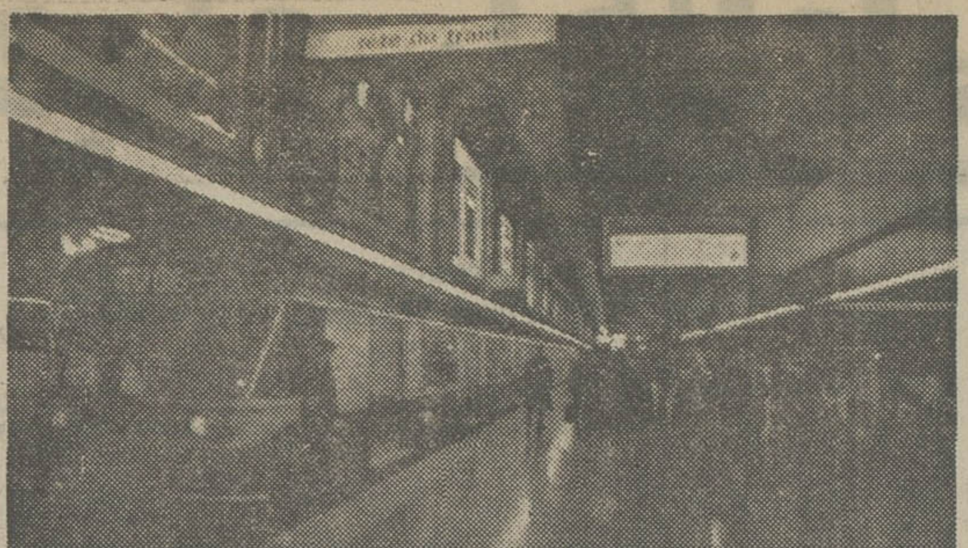

★ یکی ازقطارهای‌جدید در ایستگاه اتوال مترو پاریس

★ نقشه مترو پاریس و نمایی از یکی از کانال‌های ورودی به مترو

خطر نوشیدن مشروبات‌الکلی

★ از ۲۵ سال پیش‌باین طرف بیماریهای کبدی بشدت بین معتادان‌الکل رایج شده است .

آن عده از مردم که عادت دارند همراه غذا مشروب‌بنوشند باید توجه داشته باشند کــه مقدار الکلی که در هر لیتر شراب است نباید از ۸۰ گرم بیشتر باشد. بعبارت دیگرمقدار الکل بین ۱۰ الی ۱۳ درصددر مشروبات الکلی‌زیان آورنیست، اما مشروباتی‌مثل‌گراپ،ویسکی و غیره که مقدار الکلشان‌چهار برابر بیشتر است زیان آور خواهدبود.

نوشیدن الکل بمقدار زیاددر روز و معتاد بودن به آن‌اثرات زیان بخشی روی ارگان های بدن مخصوصا کبد میگذارد . این موضوع اخیرا در کنگره پزشکی که در دانشگاه شهر میلان باکمك انجمن شهرفیوجی ترتیب یافته بود مورد بحث شرکت کنندگان قرار گرفت . درآین کنگره پروفسور نیکولا دیوگواردی رئیس کلینیک پزشکی دانشگاه میلان اظهار داشت الکل چنانچه بطورمداوم صرف شودو مقدار آن‌زیادباشد باعث خواهدشد سلول های‌کبد از کار بیفتند و در نتیجه‌نتوانند کار اصلی خودرا انجام دهند.

بنابراین معتادین به الکل باید بتدریج مشروب خوردن را ترك کنند و یا این که از مشروباتی که مقدار الکلشان بین ۱۰ الی ۱۲ درصد است استفاده کنند تاکبد از حالت تنبلی بیرون آمدمو حالت‌طبیعی خودرا بازیابد.

دکتر نیکولا در پایان اضافه کرد که بیماری کبدی در بین معتادان به مشروبات الکلی از ۲۵ سال پیش باین طرف رایج شده واین بخاطر آنست که طرز تغذیه غلط ،مصرف دارو های مختلف که گاه بیگاه بدون تجویز پزشك مصرف می شود همه و همه دست بدست هم دادهو در نتیجه تائیر الکل بروی کبد بیشتر میشود.

اعلان جنگ موراجی دسائی علیه باده گساران هندی

نوشیدن مشروبات الکلی در سراسر هند ممنوع میشود

«ملتی که اسیر عادت میگساری است سرنوشتی جز نابودی ندارد».

این سخنان از مهاتما گاندی استکه اکنون‌شاگرد و مرید او موراجی دسائی به بانگ بلند آنها را تکرار میکند .

نخست وزیر کهنسال‌هند به استناد یکی از مــواد قانون اساسی کشورش که اجازه منع‌استعمال‌مشروبات الکلی را میدهد ، به باده و باده‌نوشان اعلان جنگ‌داده و عهد کرده در مدت چهار سال تهیه و مصرف نوشابه هــای الکلی را در سراسر هندوستان ممنوع‌سازد .

آقای دسائی ازهم‌اکنون کارکنان دولت راتهدیدکرده که اگر بادەنوشی کنندفورا از خدمت معاف‌خواهندشد.

نخست وزیر هند هفته گذشته خطاب به اعضای هیئت مرکزی منع مسکرات گفت: «دراین‌کار حدمیانه‌ای وجود ندارد . درآمد مهم نیست . آنچه مهم است خوشبختی مردم است که‌در نتیجه استعمال الکل به‌خطر افتاده است.»

منع استعمال مسکرات‌در هند سابقه دارد ، ولــی مبارزه دسائــی نخستین کوشش واقعی است کـــه برای پیشبرد این منظوردر سراسر کشور پهناور هند به‌کار برده میشود.درگذشته بعضی استان‌های هند باده‌ـ نوشی را به‌طور کامل و یا ناقص ممنوع اعلام کــرده بودند ولی دولت مرکزی ضمن موافقت زبانی با این عقیده عملا اجازه داده بود تولید و مصرف نوشابـــه های الکلی در کشور بطور مداوم افزایش و گسترش یابد . اینديراگاندی دردوره نخست‌وزیریش ممنوعیت‌یک روز در هفته را در مـــورد مشروب‌بخواری ملغی کردو تعداد فروشگاه‌های بـزرگ نوشابه‌های الکلی را از ۲۸ به ۵۰ افزایش داد و بــه صنعت مشروبسازی فشار آورد که بر تولید خـــود بیفزاید . در سال ۱۹۷۵سی کارخانه آبجو سازی حدود ۵۰۰ میلیون لیتر الکل‌تولید کردو هندوستان‌حتی‌شروع به صدور مشروب به غرب آسیا نمود . امروزه هندی ها سالی حدود ۲ر۴ بیلیون دلار خرج‌نوشیدن‌مشروبات الکلی میکنند .

ولی موراجی دسائـی تصمیم گرفته است که همه اینها را تغییر دهد.منتقدان میگویند دسائی مسائل‌خیلی مهمتر چون افزایش قیمتها، ناراحتیهای صنعتی‌وبیکاری دامنه‌دار را رها کرده و به الکل چسبیده است . ولــی رهبر اخلاقی و سخت‌گیر هند بدون توجه به ایــن انتقادات برنامه خویش را پیش میبرد . هدف نخستین برای پاکسازی از الکل دهلی‌نو است . به ایــن منظور روزهای‌منع‌مشروب خواری در سال از ۵۴ به ۱۰۶ روز افزایش دادەشده است . مصرف نوشابــه الکلی در میهمانیهای دولتی و باشگاهها ممنوع گردیده است. دیگر برای تـاسیس مغازه مشروب‌فروشی‌پروانه صادر نمیشودو مدت‌پروانه های موجود که تمام شد تمدید نمیگردد .

ممنوعیت تولید ومصرف نوشابه‌های الکلی در هند پیامدهای اقتصادی دارد . دولت از بابت مالیات ۶۰۰ میلیون دلار ضرر میکند . بازرگانان تجارت مشروب پیش‌بینی میکنند ۲میلیون نفر در اثر تعطیل کارخانه های مشروبسازی و مغازه های مشروب فروشی بیکار میشوند. سازمان‌جهانگردی هند بیم آن را دارد کـــه ممنوعیت مصرف نوشابـــه های الکلی دربیشترروزهای سال، درمسافرت‌جهانگردان به هند اثر بگذارد.

براثر این اقدامات دولت موراجی دسائی‌آماج‌حملات مخالفان شده است. سیل نامه به طرف نخست وزیر روان است که در بعضی آنها این اعلام خطربه‌چشم میخورد :

«دولت خانم گاندی براثر عقیم کردن مردان سقوط کرد و دولت شمابه‌علت‌منع مسکرات خواهد رفت». منتقدان نیاز به توجه بــه مسائل حاد و مهمتر را خاطرنشان میکنند . دکتر راجان پزشک و مدیرسابق کالج مدرس میگوید : «منع کامل و همگانی اولویت ندارد و سعی بیفایده‌ای است». کوشوانت سینگ مدیر هفته‌نامه مصور می ـ مشروب شیوع شد . نویسد :

«زندگی در سطح بالا به اندازه اندیشیدن در سطح پائین خطرناك نیست» .

تجربه گذشته نشان داده که منع مسکرات در عین اینکه فوائدی دارد دارای مضاری نیز میباشد .درسال های ۱۹۵۰ تا ۱۹۶۰ که‌در بمبئی مصرف نوشابه های الکلی ممنوع بود قاچـــاق مشروب شیوع داشت .

فروشندگان مشروب هـــای قاچاق مشروب خود رادر سوراخها و گودالها عمل می‌آوردند . در کجرات که هنوز ممنوعیت برقرار است هر سال صدها نفر در اثــر خوردن مشروبی‌که‌از چوب ساخته می‌شود می‌میرند . به عقیده سراسپوم قاضی بازنشسته دادگاه‌عالی‌مدرس اجرای قانون منع تهیه و نوشیدن مسکرات مانند هر قانون اجتماعی دیگرمشگل است .

آنچه لزوم دارد آموزش و راهنمائی مردم وبرقراری مجازاتهای سنگین در مورد کسانی است که با تهیه مشروب قاچاق و تقطیر نشده تجارت و کاسبی شرارت‌آمیز میکنند .

با همه اینها به نظر می‌ـ آید که آقای دسائی مصمم است مبارزه خود را پیش ببرد . نخست وزیر هند می گوید : «تحت تاثیر الکل‌از افراد خلافهای وحشتناکی سر میزند و به عقیده من‌این امر نیاز به بحث و مجادله طولانی ندارد بلکه فقط محتاج اراده است». صنعت مشروبسازی با اکراه‌به این نتیجه رسیده که انجام یک اقدام تعدیلی ضروری‌است. در همین روزها یکی از بزرگترین کارخانه هـــای آبجوسازی برای فـروش فرآورده‌های جدیدی به نام، آب معدنی طبیعی‌عقاب‌زرین، طی آگهی‌هائی که می‌کنند خواهان نماینده فروش در شهرستانها است (نیوزویک)

نخست وزیر هند مدعی کشف درمان سرطان است!

موراجی دسائی نخست وزیر ۸۱ ساله هند روزی دوازده ساعت کار میکند ، در کشورش دائم در سفر است ، در مجامع عمومی شرکت می‌کندو باهموطنانش به گفتگو می‌نشیند ، و در عین‌حال مسائل مملکتی را نیز حل‌وفصل مینماید .

راز این نیروی جوانانه نخست وزیر هند ادامه یک نوع رژیم غذائی سلامت بخش است . این غذا را مقداری هویج(یا آب‌سیب)، شیر ، ماست ، عسل،میوه تازه ، آجیل ، خرما ، وپنج دانه سیر خام تشکیل می‌ـ دهد. اضافه بر اینها آقای دسائی از پیشاب خود نیز می‌نوشد .

در اوائل ماه گـذشته آقای دسائی در انجمن مبارزه بابیماری‌سل‌اظهاراتی کرد که حاضران را سخت تکان داد و از جا پراند .

وی گفت : نوشیدن از پیشاب خود، بیماری‌سرطان و آب مروارید چشم و چند بیماری دیگر را درمان‌میکند و مدعی شد که بیماری سل برادرش را با همین شیوه درمان کرده است .

نخست‌وزیر هند درپاسخ یک خبرنگار شگفت‌زده اعتراف کرد که در پنج‌شش سال اخیر هر روز صبح یک لیوان ازپیشاب خودرا (۱۵۰ تا ۲۰۰گرم) نوشیده است .

آقای دسائی نوشیدن از پیشاب‌را برای حفظ‌تندرستی توصیه نمود و گفت این‌کار خرجی هم ندارد و اضافه کرد که در انجیل نیزتوصیه شده، از منبع خودبنوشید، و منبع هرکس چیزی جز پیشاب خود او نیست . پیشاب آب حیات است .

(تایم)

شماره ۳ر۳۵۲۹۳ ـ ۱۳ر۷ر۲۵۳۶

آگهی استخدام

اداره آموزش وپرورش شهرستان قم طبق مفاد قانون استخدام کشوری تعدادی را از طریق امتحان بشرح زیراستخدام میکند :

ردیف عنوان	طبق شغل	محل جغرافیائی خدمت	تعداد مورد نیاز	شرایط احراز	گروه شغلی
۱ـ متصدی امور آموزشی	یك	شهرستان قم	۵۲	دیپلم کامل متوسطه	۴
۲ـ هنرآموز	۳	شهرستان قم	۵	دیپلم کامل متوسطه در یکی از رشته های فنی	۴
۳ـ مربی آموزش فنی‌و حرفه‌ای	۲	شهرستان قم	۱۰	الف ـ دارابودن دیپلم کامل متوسطه دریکی از رشته‌های فنی از هنرستانها ب ـ دیپلم کامل متوسطه و تائیدیه اطلاعات حرفه‌ای در زمینه مربوط وطی دوره کار آموزی مربوطه. توضیح این که در شرایط مساوی دیپلمه های‌فنی هنرستان هاو دیپلمه های طبیعی بر داوطلبان سایر رشته‌ها حق تقدم دارند.	۴

داوطلبان واجد شرایط میتوانند برك درخواست ذیل این آگهی راتکمیل کنندو با دو قطعه عکس ۴×۳ خودو رسیدبانکی مبنی برپرداخت ۳۵۰ ریال دریکی از شعب بانك ملی ایران بحساب شماره ۹۸۰ خزانه نزدبانك مرکزی ایران بعنوان حساب حق ثبت‌نام داوطلبان استخدام و فتوکپی برك‌خاتمه خدمت وظیفه یابرک معافیت دائم حداکثرتا۱۰ روز بعدازانتشاراین آگهی بایست سفارشی بنشانی آموزش و پرورش محل مورد تقاضا ارسال‌دارند بمدارکی که فاقد رسیدبانکی باشدو یابعداز مهلت به پست تحویل داده شود ترتیب‌اثر داده نخواهد شد «وجوه پرداختی بهیچوجه‌مسترد نمی‌شود.» پروانه ورودبجلسه امتحان درتاریخ دهم‌آبان در محل‌آموزش‌وپرورش محل بین داوطلبان توزیع خواهدشد امتحان درتاریخ جمعه ۲۷آبان در محل آموزش و پرورش محل مورد تقاضا برگزار میشود.

عباس فخاری ـ رئیس آموزش و پرورش منطقه‌ای قم

برك درخواست شغل از آموزش وپرورش شهرستان قم

نام خانوادگی   نام   نام پدر   شماره شناسنامه   محل صدور   تاریخ تولد

مدارك و رشته تحصیلی   وضع خدمت وظیفه   داوطلب شغل «فقط یك شغل»   محل جغرافیائی مورد تقاضا

«فقط یك محل»   نشانی کامل :شهر   خیابان   کوچه   شماره منزل

امضاء داوطلب

آگهی استخدام رسمی

اداره کل آموزش وپرورش استان فارس طبق‌مفاد قانون استخدام کشوری ۴۱۶ نفر را ازطریق امتحان‌ـ مسابقه بشرح زیر استخدام میکند

ردیف‌ـ عنوان طبقه‌شغل	محل‌جغرافیائی خدمت	تعدادمورد نیاز	شرایط احراز	گروه‌قطعی
۱ـ پیشخدمت ، طبقه یک	تمام شهرستان ها و مناطق تابعه استان فارس	۴۱۲	دارا بودن گواهینامه پایان تحصیلات ابتدائی	۱
۲ـ آشپز طبقه یک	شیراز . ممسنی ،لار جهرم	۴	دارا بودن گواهینامه پایان تحصیلات ابتدائی و آشنائی لازم در زمینه مربوطه	۱

داوطلبان واجد شرایط میتوانند برگ درخواست ذیل‌آگهی را تکمیل نموده و همراه با مدارک لازم باین شرح :

۱ـ رسید (فیش‌بانکی) مبنی برپرداخت مبلغ ۱۵۰ ریال در یکی‌ازشعب بانک ملی ایران بحساب ۹۸۰ خزانه نزد بانک مرکزی ایران بعنوان‌حساب حق‌ثبت نام داوطلبان استخدام

۲ـ فتوکپی شناسنامه

۳ـ فتوکپی برگ خاتمه خدمت وظیفه یابرگ معافیت دائم از خدمت زیر پرچم .

۴ـ عکس ۴×۶ ـ ۲ قطعه

۵ـ فتوکپی مدرک تحصیلی

حداکثر تا۱۰ روز بعداز انتشار این آگهی با پست سفارشی باداره آموزش و پرورش شهرستان مورد درخواست خود ارسال دارند بــه مدارکی کەفاقد رسید بانکی باشد و یابعد از این مهلت بەپست تحویل داده شود ترتیب اثرداده نخواهد شد .(وجوه پرداختی بهیچوجه‌مسترد نمی‌شود.)

داوطلبان برای دریافت کارت ورود بجلسه امتحان در ساعت‌چهار بعدازظهر روز پنجشنبه ۱۹ر۸ر۲۵۳۶ به محل دبیرستان شاهپور شیراز مراجعه نمائید .تاریخ ومحل برگزاری امتحان ـمسابقه در کارت مزبور قید گردیده است .

مدیرکل آموزش و پرورش فارس ـ بهتاش

برگ درخواست شغل از اداره کل آموزش وپرورش فارس

نام خانوادگی   نام   نام پدر   شماره شناسنامه

محل صدور   تاریخ تولد   روز   ماه   سال

مدرک ورشته تحصیلی   وضع خدمت زیر پرچم   داوطلب شغل (فقط یک شغل)

محل جغرافیائی مورد تقاضا   (فقط یک محل)   نشانی کامل شهر   خیابان

کوچه   شماره منزل   تلفن   محل امضاء داوطلب

علیزاده :

فلیکس آقایان سعی کرد هیئت بازرسی را از مسیر درست منحرف کند

برای هیات ۵ نفری روشن شد که اقدامات ما روی سوء نیت نبوده و کارها درست انجام گرفته است

در شانزدهمین جلسه محاکمه معاونان پیشین وزارت بازرگانی که باتهام تدلیس در خریدشکر، در شعبه اول دادگاه دیوان کیفر برگزار میشود، علیزاده یکی از دو متهم به‌سئوال های رئیس دادگاه پاسخ گفت.

ساعت ده‌صبح دیروز شانزدهمین جلسه محاکمه صیرفی و علیزاده معاونان پیشین وزارت بازرگانی در شعبه اول دادگاه دیوان کیفر بریاست محمود هاشمی نژادتشکیل شد در این جلسه نیز رئیس دادگاه به‌سئوال ازعلیزاده پرداخت.

رئیس دادگاه‌خطاب به‌حسین علیزاده ـ اظهارات آقای شرافت معاون شرکت معاملات خارجی برای شما قرائت‌میشود. خلاصه آن اینست که وقوع اینگونه معاملات* با این‌حجم بطورشفاهی صحیح نبوده و حداقل ضرورت داشت که‌صورت‌مجلس‌مذاکرات مربوط به انجام قرارداد ،تهیه و تنظیم شده باشدو بامضای طرفین برسد، چه میگوئید؟

علیزاده ـ علت این که‌آقای شرافت در اظهاراتش متذکرشده است که‌انجام چنین قراردادی بطور شفاهی صحیح نبوده و سابقه نداشته این بوده‌است که ایشان از مقدمات کاروقرارداد دراز مدت باشرکت‌تیت اندلایل اطلاع نداشته و نمیدانسته که مذاکراتی در ۶ فوریه انجام شده ونامه‌ای به‌شرکت‌فروشنده دراین مورد داده است و تلکس هائی از طرف شرکت و وزارت بازرگانی انگلیس مبنی براین مذاکرات و قرارداد شکرمخابره شده و بدیهی‌است‌که به‌هرکس در وادی امر وبدون اشاره به سابقه و مقدمات بگویند آیامی شود ۱۵۰ هزار تن شکر خریداری کرد ، آنهم بطور شفاهی، مسلمادراین موردجواب منفی است، ولی باید آن‌شخص رابه تمام مقدمات کار آگاه کردو پس‌از ذکر این مطالب مسلما جواب سئوال‌مثبت خواهد بود. وقتی از آقای صیرفی ، آقای بازپرس سئوال میکند ، ایشان چون سابقه و اطلاع از این قراردادها داشته‌اند جواب مثبت داده‌اند . برای نمونه به قرارداد ۱۷۰ هزار تن شکر خریداری شده ازشرکت‌سنگم اشاره کرده‌ام و تاریخ معامله باشرکت سنگم در پرونده و جزو لیست فروشندگان شکربه دولت ایران منعکس است . در مورد این معامله یکماه بعداز مذاکرات شفاهی‌تائیدیه‌فرستاده شده است و تائیدیه هم‌موقعی فرستاده شده که قیمت شکر بیشتر شده است .

رئیس دادگاه ـ اظهارات‌آقای محمد علی صیرفی قرائت می ـ شود، ایشان درپاسخ سئوال‌های بازپرس در باره نرخ۹۳۷ دلار موضوع ۱۴ کشتی که مناسب بوده است یانه ؟ایشان متذکر شده‌اند که نرخ ۹۳۷ دلار از مظنه‌روز گرانتر بوده است ، چه میگوئید ؟

علیزاده ـ همانطوریکه ملاحظه میفرمائید آقای صیرفی در توضیحات خود گفته‌اند که‌در روز ۲۳ فوریه‌من تشریفات مربوط به خرید ۶فوریه رااانجام میدهم و آقای صیرفی ۹۳۷دلار را در روز ۱۳ فوریه مناسب ندانسته‌اند و گرانتر از مظنه روز گفته‌اند، متهم‌همین مطلب ایشان را تائید میکنم ، در پرونده هم منعکس است که‌روز ۲۳ فوریه قیمت شکر از۹۳۷ دلارهم پائین‌تر بوده است .اما بحث دراینست که معامله روز ۶ فوریه انجام شده، در مرحله اظهارات آقای صیرفی رابنده تایید میکنم زیرا قیمت ۲۳ فوریه از ۹۷۳ دلار کمتر بودهو «اوور»ها و نرخهای موجود در پرونده این موضوع را تاییدمی کند و تایید آن هم پارتی دوم شکر است که بقیمت ۸۸۰دلار خریداری کرده‌ایم .

رئیس دادگاه ـ از جمله دلائلی که برای اثبات دلائل خود مبنی بر عقد قرارداد ۱۴ کشتی در ۶ فوریه ارائه کردید حمل اولین کشتی شکردر روز ۲۲ فوریه از بنادر چین به‌مقصد بندرعباس بوده که‌این کشتی به مقصد هنگ‌کنگ بارگیری کرده بود که‌بعدا کلمه‌هنگ‌کنگ به بندرعباس تغییر و تبدیل یافته است، حال این که این مطلب‌برخلاف ادعای‌شما ومغایر با اظهارات شما است که از ششم فوریه‌ازشرکت تیت ـ اندلایل‌درموردا‌جرای‌قرارداد شروع به خرید شکر برای دولت ایران نموده‌اید زیرا این شکر و محموله کشتی به مقصد هنگ‌کنگ بوده نه برای ایران ، چه میگوئید ؟

علیزاده ـ در این موردباید عرض کنم که در برگ ۱۴۲ پرونده کیفری ، آقای فلیکس آقایان توضیحاتی به آقای بازپرس داده است و میگوید که هر کشتی که برای حمل‌کالا در دنیا اجاره میشود ازجمله برای حمل شکر به ایران در لندن سازمانی است‌بنام«لویدز» که تمام این محمولات درآنجا ثبت و منعکس میشود .بعلاوه توضیح داده است که نشریات خبری دنیا نیز این اخبار را منتشر مینمایند و باید عرض کنم که در ردیف ۱۱۹ پرونده کیفری گزارش۱۱فوریه«رویتر» است که در آنجا اطلاع داده است . باین ترتیب (کشتی تونگهو با مقدار ۱۰۴۵۰تن متر یک شکر کیسه‌ای از «بامبوا» به قیمت ۲۴٫۲ دلار در تاریخ ۱۴ تا ۲۰ فوریه‌برای ایران رزرو شد) . بنا براین خبر حرکت کشتی «تونگهو» از بنادر چین به بنادر ایران قبل از ۲۳ فوریه مسلم است. بعلاوه در تلکس ۱۷ فوریه‌که شرکت تیت اندلایل به شرکت معاملات خارجی مخابره می‌کند و اتفاقا این تلکس هم در دفاتر معاملات خارجی به ثبت رسیده و شرکت مخابرات هم مخابره این تلکس را تائید کرده است ، موضوع ۱۴ کشتی را بیان میکند ، اشاره میکند به اجاره کردن کشتی هائی در موردحمل شکرمربوط به قرارداد ۱۴ کشتی که از جمله به اجاره کردن کشتی «تونگهو» و حمل شکر به بنادر ایران اشاره‌میکند ،ضمن تلکس ازشرکت معاملات‌خارجی میخواهد که بندر یابنادری که در ایران‌باید محمولات‌کشتیها تخلیه شود به شرکت تیت ـ اندلایل اعلام گردد .

اما چطور شده است که کلمه هنگکنگ تبدیل به بندر عباس شده باید عرض کنم که این از مقررات مربوط به کشور چین است ، هر کشتی که از بنادر چین به بازارآزاد جنس حمل کند باید مقصد کشتی بندر هنگکنگ قید شود و از آنجا دوباره‌مقصد اصلی در بارنامه قید میگردد .

بنابراین مسلم است که محموله کشتی «تونگهو» به تاریخ ۲۲ فوریه براساس‌قرار داد ۱۴ کشتی برای حمل شکر به بندر عباس بوده است .

رئیس دادگاه ـ گزارش بازرسی شاهنشاهی برای‌شما قرائت میشود ، در باره آن توضیح دهید . (رئیس دادگاه متن اولین گزارش بازرسی شاهنشاهی را قرائت کرد که در آن به موارد سهل انگاری در معامله شکر به تفصیل‌اشاره شده است) .

در این مورد علیزاده اظهار داشت ـ باید عرض کنم بازرسان شاهنشاهی هنگامی این گزارش را دادند که هنوز تحقیقات دقیقی صورت نگرفته بود و مدارک کافی تهیه‌نشده بود، بعد از آنکه هیئتی از بازرسان شاهنشاهی ماموریت پیدا کردند که به لندن عزیمت نمایند در معیت دو نفر از کارشناسان رسمی و متخصص در امور مربوط‌پس‌از بررسی دفاتر شرکت گزارشی تهیه کردند که در پرونده منعکس است و تماما حاکی از تائید اظهارات اینجانب مبنی بر قراردادها میباشد .گزارشی را که قرائت فرمودید باتوجه باینکه این مسئله جنبه فنی دارد و آقای‌فلیکس آقایان هم در جریان تحقیق سعی کردند هیئت بازرسی‌رااز مسیرصحیح تحقیق منحرف کند. باید عرض کنم که آقایان بازرسان هم در مسائل مربوط به معامله شکر خبرگی لازم را نداشتند که نتیجتا منجر به تهیه گزارش قرائت شده گردید . پس از تحقیقات کامل برای آنها هم مطلب روشن شد و در هیئت ۵ نفری مرکب از آقایان وزیر دارائی و امور اقتصادی‌وقت و زیر دادگستری‌وقت،دادستان کل‌و رئیس‌بازرسی شاهنشاهی و وزیر کشور وقت که‌ریاست هیئت را داشتند در آنجا موضوع خرید شکر مطرح شد و مکالمات روی نوار ضبط میشد . هیئت نتیجه گرفت که اقدامات ما روی سوء نیتی نبوده و کار درست و صحیح انجام شده است ، تنها قرار داد مربوط به شکر نبوده است که در زمان تصدی خود منعقد کرده باشم . اقلا صد قرارداد با فروشندگان و تجار و دولت های مختلف منعقد کرده‌ام و من فقط خواست دولت را در مورد شکر به مرحله عمل درآوردم ، علاوه برآن هیچ خبرگی در امور حقوقی نداشته‌ام که بدانم‌این قرارداد از نظرحقوقی صحیح بوده است یا نه ، من در حد وظیفه‌ای که بعهده‌ام بود بر انجام این قرارداد خدمت کرده‌ام و کار نادرستی هم نکرده‌ام .

ساعت ۱۲ و ۳۰ دقیقه دادگاه تنفس اعلام کرد .

گروه فرهنگی خزائلی

برای کلاسهای ششم تکدرس (ریاضی ـ طبیعی ـ ادبی) وکلاسهای تکدرس سوم وچهارم نظام جدید آموزشی (ریاضی وفیزیک ـ علوم تجربی ـ فرهنگ ادب) که از دهم آبان‌ماه ۳۶ تشکیل میشود همه‌روزه صبح و عصر ثبت‌نام مینماید
وضمناً برای کلاسهای متفرقه صبح وبعد از ظهر
مخصوص بانوان ونیزشبانه پسران ثبت‌نام مینماید .

نشانی: شاه‌آباد کوچه محمودی آموزشگاه پسرانه ـ تلفن ۳۹۱۸۸۱ .
نشانی: شاه‌آباد کوچه ظهیرالاسلام آموزشگاه دخترانه تلفن ۳۱۷۲۶۷

نهم آبان
زادروز والاحضرت رضا پهلوی
ولیعهد محبوب ایران
را به ملت ایران شادباش میگوید
شهردار درگز وقائم مقام اتاق اصناف
اسکندر قربانی

«بورس اعزام به انگلستان برای دیدن دوره‌های مهندسی ومعماری شناورها»

شرکت کشتی سازی خلیج فارس وابسته بسازمان گسترش ونوسازی صنایع ایران شانزده نفر از فارغ التحصیلان ایرانی رشته‌های مهندسی مکانیک ، سازه ، راه‌وساختمان ومعماری را از طریق آزمون کتبی و مصاحبه برای ادامه تحصیل و اخذ مدرک فوق‌لیسانس در رشته های مهندسی و معماری شناور ها به کشور انگلستان اعزام میدارد .

کلیه هزینه های تحصیلی رفت وآمد ، غذا ، مسکن و نیز شرکت در دوره آمادگی وتقویت‌زبان انگلیسی اعزام‌شوندگان‌براساس مقررات‌سازمان گسترش‌و نوسازی صنایع ایران بعهده شرکت خواهد بود. از پذیرفته شدگان تعهد ثبتی گرفته خواهد شد که سه‌برابرزمان آموزش درانگلستان در بندرعباس خدمت نمایند .

علاقمندان می توانند تمام ایام هفته باستثنای پنجشنبه وجمعه از ساعت ۷٫۵ صبح تا ۴٫۵ بعد از ظهر تا تاریخ ۲۵۳۶/۸/۱۰ با دردست داشتن مدارک ذیل به‌قسمت امور اداری شرکت به‌نشانی تهران : خیابان تخت جمشید ، بین‌بهار وروزولت شماره ۴۳۵ ساختمان مبل عدالت ، طبقه چهارم مراجعه فرمایند .

۱ـ اصل و فتوکپی مدرک تحصیلی
۲ـ اصل و فتوکپی برگ پایان خدمت یامعافی دائم.
۳ـ اصل و فتوکپی شناسنامه

شرکت در امتحانات هیچگونه تعهدی از نظر استخدام برای شرکت‌کشتی سازی خلیج‌فارس ایجاد نمی نماید. اعزام شدگان در مدت تحصیل درانگلستان کارمند شرکت محسوب نخواهند شدو فقط کمک‌هزینه تحصیلی دریافت خواهند نمود

۱ـ

آگهی استخدام
جمعیت حمایت آسیب دیدگان از سوختگی برای‌بیمارستان های تابعه به پرسنل زیر نیازمند است .
۱ـ متخصص بیهوشی
۲ـ جراح
۳ـ مدیره پرستاری
۴ـ پرستار
۵ـ بهیار
۶ـ تکنیسین رادیولوژی
از متقاضیان خواهشمند است به کارگزینی جمعیت انتهای خیابان وزراء ـ خیابان سی‌و هفتم پلاک ۱۱ مراجعه فرمایند
کارگزینی جمعیت

میلاد مسعود
والاحضرت ولایتعهد
را به پیشگاه
شاهنشاه آریامهر وشهبانوی عزیز
و ملت شریف ایران تبریک میگوید
مدیرعامل شرکت صنعتی ومعدنی خوروبیابانک
محمدباقر نیغانی

دوازدهمین فستیوال بین المللی فیلمهای کودکان ونوجوانان
۹ تا ۱۶ آبان ۲۵۳۶

شهر فرنگ

سینما	۱۱ صبح	۱۵ بعدازظهر	۱۸ بعدازظهر	۲۱ بعدازظهر
برنامه	مسابقه	مسابقه	مسابقه	مسابقه
سه‌شنبه ۱۰ آبان ۲۵۳۶	دست کوچک ـ دستکش کوچک بلغارستان باعباسهای کوچولو لهستان طعم خوشبختی هلند ازدواج لهستان گربه چکمه‌پوش وسفر دور دنیا ژاپن	معصوم حد بدوطبع (دوقسمت) آمریکا حبابان کانادا دایره ایران کمانی جدید لهستان بجان سگس یوگسلاوی	دست کوچک ـ دستکش کوچک بلغارستان باعباسهای کوچولو لهستان طعم خوشبختی هلند ازدواج لهستان گربه چکمه‌پوش وسفر دور دنیا ژاپن	معصوم حد بدوطبع (دوقسمت) آمریکا حبابان کانادا دایره ایران کمانی جدید لهستان بجان سگس یوگسلاوی
چهارشنبه ۱۱ آبان ۲۵۳۶	اسپالیا مجارستان رالوسیمرغ ایران بالابلو جوجه رومانی ماکوب چکسلواکی	آسامی کانادا نوه من لو آمریکا رضی جاربیت مجارستان داسو کانگورو استرالیا	اسپالیا مجارستان رالوسیمرغ ایران بالابلو جوجه رومانی ماکوب چکسلواکی	آسامی کانادا نوه من لو آمریکا رضی جاربیت مجارستان داسو کانگورو استرالیا
پنجشنبه ۱۲ آبان ۲۵۳۶	فیل ـ لکه آلمان فدرال جدال مجارستان سکه ایران سم بغرمای اتحاد جماهیر شوروی موهای وحشی ژاپن	عروسکهای پشت در کانادا حاولی به یک سیل ساردارد آمریکا درسایه لهستان ۱۲ خوان اسرنگس فرانسه	فیل ـ لکه آلمان فدرال جدال مجارستان سکه ایران سم بغرمای اتحاد جماهیر شوروی موهای وحشی ژاپن	عروسکهای پشت در کانادا حاولی به یک سیل ساردارد آمریکا درسایه لهستان ۱۲ خوان اسرنگس فرانسه
جمعه ۱۳ آبان ۲۵۳۶	مارس بیمه‌دور آمریکا بوساکوس اردها بلغارستان پرنده وکرم یوگسلاوی حاضرم برای لهستان کراتاب چکسلواکی	روستایی آمریکا رستم وسهراب ژاپن حرکس بده انگلستان بان بلوبر چکسلواکی سماء معطلی ایران	مارس بیمه‌دور آمریکا بوساکوس اردها بلغارستان پرنده وکرم یوگسلاوی حاضرم برای لهستان کراتاب چکسلواکی	روستایی آمریکا رستم وسهراب ژاپن حرکس بده انگلستان بان بلوبر چکسلواکی سماء معطلی ایران
شنبه ۱۴ آبان ۲۵۳۶	همرسی کانادا امیرحمزه وگور ایران بسرطوطان استرالیا	رنگی ـ سنگی ـ ناوی آمریکا بوناوه آمریکا مدالی برای سارو بلغارستان خوش‌اسها لهستان بورکوی راهی چکسلواکی	همرسی کانادا امیرحمزه وگور ایران بسرطوطان استرالیا	رنگی ـ سنگی ـ ناوی آمریکا بوناوه آمریکا مدالی برای سارو بلغارستان خوش‌اسها لهستان بورکوی راهی چکسلواکی
یکشنبه ۱۵ آبان ۲۵۳۶	لگدم سی آمریکا ماهیه ایران باوربگردی جمهوری دمکراتیک آلمان مامی عارجران مجارستان	لوکوموسو لهستان سنگان خودسازی چکسلواکی خرگوش و ببر فنلاند حس کرسمس انگلستان بابالهای سکه اتحاد جماهیر شوروی	لگدم سی آمریکا ماهیه ایران باوربگردی جمهوری دمکراتیک آلمان مامی عارجران مجارستان	لوکوموسو لهستان سنگان خودسازی چکسلواکی خرگوش و ببر فنلاند حس کرسمس انگلستان بابالهای سکه اتحاد جماهیر شوروی
دوشنبه ۱۶ آبان ۲۵۳۶	آهنگرناسی اتحاد جماهیر شوروی وهم کانادا سل فرمری جمهوری دمکراتیک آلمان پرنده‌های باسنگ چکسلواکی موس وسحاس آمریکا	هنگ سرگ (دوقسمت) چکسلواکی گربه هزارچهره سوئیس ماجراهای خانواده‌ی جنگلی انگلستان	آهنگرناسی اتحاد جماهیر شوروی وهم کانادا سل فرمری جمهوری دمکراتیک آلمان پرنده‌های باسنگ چکسلواکی موس وسحاس آمریکا	هنگ سرگ (دوقسمت) چکسلواکی گربه هزارچهره سوئیس ماجراهای خانواده‌ی جنگلی انگلستان

گلدن سیتی

سینما	۱۱ صبح	۱۵ بعدازظهر	۱۸ بعدازظهر	۲۱ بعدازظهر
برنامه	فیلم برای خانواده	نمایش سیرک درمجارستان	مسابقه	مسابقه
سه‌شنبه ۱۰ آبان ۲۵۳۶	پرسوها وآماروسها انگلستان	نمایش سیرک درمجارستان برنامه شماره ۱	آهنگرناسی اتحاد جماهیر شوروی وهم کانادا سل فرمری جمهوری دمکراتیک آلمان پرنده‌های باسنگ چکسلواکی موس وسحاس آمریکا	هنگ سرگ (دوقسمت) چکسلواکی گربه هزارچهره سوئیس ماجراهای خانواده‌ی جنگلی انگلستان
چهارشنبه ۱۱ آبان ۲۵۳۶	سام موجودات بزرگ و کوچک انگلستان	نمایش سیرک درمجارستان برنامه شماره ۲	دست کوچک ـ دستکش کوچک بلغارستان باعباسهای کوچولو لهستان طعم خوشبختی هلند ازدواج لهستان گربه چکمه‌پوش وسفر دور دنیا ژاپن	معصوم حد بدوطبع (دوقسمت) آمریکا حبابان کانادا دایره ایران کمانی جدید لهستان بجان سگس یوگسلاوی
پنجشنبه ۱۲ آبان ۲۵۳۶	افسانه‌های بیاتریس پاتر انگلستان	نمایش سیرک درمجارستان برنامه شماره ۳	اسپالیا مجارستان رالوسیمرغ ایران بالابلو جوجه رومانی ماکوب چکسلواکی	آسامی کانادا نوه من لو آمریکا رضی جاربیت مجارستان داسو کانگورو استرالیا
جمعه ۱۳ آبان ۲۵۳۶	اسب کهر آمریکا	نمایش سیرک درمجارستان برنامه شماره ۴	فیل ـ لکه آلمان فدرال جدال مجارستان سکه ایران سم بغرمای اتحاد جماهیر شوروی موهای وحشی ژاپن	عروسکهای پشت در کانادا حاولی به یک سیل ساردارد آمریکا درسایه لهستان ۱۲ خوان اسرنگس فرانسه
شنبه ۱۴ آبان ۲۵۳۶	فیلی بنام سیل جان انگلستان	نمایش سیرک درمجارستان برنامه شماره ۵	مارس بیمه‌دور آمریکا بوساکوس اردها بلغارستان پرنده وکرم یوگسلاوی حاضرم برای لهستان کراتاب چکسلواکی	روستایی آمریکا رستم وسهراب ژاپن حرکس بده انگلستان بان بلوبر چکسلواکی سماء معطلی ایران
یکشنبه ۱۵ آبان ۲۵۳۶	ساید برای یک دامپزشک پیش بیاید انگلستان	نمایش سیرک درمجارستان برنامه شماره ۶	همرسی کانادا امیرحمزه وگور ایران بسرطوطان استرالیا	رنگی ـ سنگی ـ ناوی آمریکا بوناوه آمریکا مدالی برای سارو بلغارستان خوش‌اسها لهستان بورکوی راهی چکسلواکی
دوشنبه ۱۶ آبان ۲۵۳۶	افسانه‌های رابین هود انگلستان جنگجوی مهربان آمریکا	نمایش سیرک درمجارستان برنامه شماره ۷	لگدم سی آمریکا ماهیه ایران باوربگردی جمهوری دمکراتیک آلمان مامی عارجران مجارستان	لوکوموسو لهستان سنگان خودسازی چکسلواکی خرگوش و ببر فنلاند حس کرسمس انگلستان بابالهای سکه اتحاد جماهیر شوروی

پولیدور

سینما	۱۱ صبح	۱۵ بعدازظهر	۱۸ بعدازظهر	۲۱ بعدازظهر
برنامه	نمایش سیرک درمجارستان	مسابقه	مسابقه	فیلم برای خانواده
سه‌شنبه ۱۰ آبان ۲۵۳۶	نمایش سیرک درمجارستان برنامه شماره ۱	لگدم سی آمریکا ماهیه ایران باوربگردی جمهوری دمکراتیک آلمان مامی عارجران مجارستان	لوکوموسو لهستان سنگان خودسازی چکسلواکی خرگوش و ببر فنلاند حس کرسمس انگلستان بابالهای سکه اتحاد جماهیر شوروی	پرسوها وآماروسها انگلستان
چهارشنبه ۱۱ آبان ۲۵۳۶	نمایش سیرک درمجارستان برنامه شماره ۲	آهنگرناسی اتحاد جماهیر شوروی وهم کانادا سل فرمری جمهوری دمکراتیک آلمان پرنده‌های باسنگ چکسلواکی موس وسحاس آمریکا	هنگ سرگ (دوقسمت) چکسلواکی گربه هزارچهره سوئیس ماجراهای خانواده‌ی جنگلی انگلستان	سام موجودات بزرگ و کوچک انگلستان
پنجشنبه ۱۲ آبان ۲۵۳۶	نمایش سیرک درمجارستان برنامه شماره ۳	دست کوچک ـ دستکش کوچک بلغارستان باعباسهای کوچولو لهستان طعم خوشبختی هلند ازدواج لهستان گربه چکمه‌پوش وسفر دور دنیا ژاپن	معصوم حد بدوطبع (دوقسمت) آمریکا حبابان کانادا دایره ایران کمانی جدید لهستان بجان سگس یوگسلاوی	افسانه‌های بیاتریس پاتر انگلستان
جمعه ۱۳ آبان ۲۵۳۶	نمایش سیرک درمجارستان برنامه شماره ۴	اسپالیا مجارستان رالوسیمرغ ایران بالابلو جوجه رومانی ماکوب چکسلواکی	آسامی کانادا نوه من لو آمریکا رضی جاربیت مجارستان داسو کانگورو استرالیا	اسب کهر آمریکا
شنبه ۱۴ آبان ۲۵۳۶	نمایش سیرک درمجارستان برنامه شماره ۵	فیل ـ لکه آلمان فدرال جدال مجارستان سکه ایران سم بغرمای اتحاد جماهیر شوروی موهای وحشی ژاپن	عروسکهای پشت در کانادا حاولی به یک سیل ساردارد آمریکا درسایه لهستان ۱۲ خوان اسرنگس فرانسه	فیلی بنام سیل جان انگلستان
یکشنبه ۱۵ آبان ۲۵۳۶	نمایش سیرک درمجارستان برنامه شماره ۶	مارس بیمه‌دور آمریکا بوساکوس اردها بلغارستان پرنده وکرم یوگسلاوی حاضرم برای لهستان کراتاب چکسلواکی	روستایی آمریکا رستم وسهراب ژاپن حرکس بده انگلستان بان بلوبر چکسلواکی سماء معطلی ایران	ساید برای یک دامپزشک پیش بیاید انگلستان
دوشنبه ۱۶ آبان ۲۵۳۶	نمایش سیرک درمجارستان برنامه شماره ۷	همرسی کانادا امیرحمزه وگور ایران بسرطوطان استرالیا	رنگی ـ سنگی ـ ناوی آمریکا بوناوه آمریکا مدالی برای سارو بلغارستان خوش‌اسها لهستان بورکوی راهی چکسلواکی	افسانه‌های رابین هود انگلستان جنگجوی مهربان آمریکا

شهر قصه

سینما	۱۱ صبح	۱۵ بعدازظهر	۱۸ بعدازظهر	۲۱ بعدازظهر
برنامه	فیلم برای خانواده	باله اتحاد جماهیر شوروی	نمایش سیرک درمجارستان	باله اتحاد جماهیر شوروی
سه‌شنبه ۱۰ آبان ۲۵۳۶	جنگجوی مهربان آمریکا افسانه‌های رابین هود انگلستان	رمئو و ژولیت	نمایش سیرک درمجارستان برنامه شماره ۲	رمئو و ژولیت
چهارشنبه ۱۱ آبان ۲۵۳۶	پرسوها وآماروسها انگلستان	آناکارنینا	نمایش سیرک درمجارستان برنامه شماره ۳	آناکارنینا
پنجشنبه ۱۲ آبان ۲۵۳۶	سام موجودات بزرگ و کوچک انگلستان	سیاه وسپید (اتللو)	نمایش سیرک درمجارستان برنامه شماره ۴	سیاه وسپید (اتللو)
جمعه ۱۳ آبان ۲۵۳۶	افسانه‌های بیاتریس پاتر انگلستان	دریاچه قو	نمایش سیرک درمجارستان برنامه شماره ۵	دریاچه قو
شنبه ۱۴ آبان ۲۵۳۶	اسب کهر آمریکا	سحری از رقص	نمایش سیرک درمجارستان برنامه شماره ۶	سحری از رقص
یکشنبه ۱۵ آبان ۲۵۳۶	فیلی بنام سیل جان انگلستان	اسپارتاکوس	نمایش سیرک درمجارستان برنامه شماره ۷	اسپارتاکوس
دوشنبه ۱۶ آبان ۲۵۳۶	ساید برای یک دامپزشک پیش بیاید انگلستان	عصر سیاه (ایوان مخوف)	نمایش سیرک درمجارستان برنامه شماره ۱	عصر سیاه (ایوان مخوف)

توجه برنامه افتتاحیه درساعت ۲۲/۳۰ درتاریخ سه‌شنبه ۱۲ آبان ، جمعه ۱۳ آبان وشنبه ۱۴ آبان بترتیب درسینماهای شهرفرنگ ، گلدن‌سیتی و پولیدور برگزار میشود

«آن دستن» نخستین کتاب آشپزی خود را منتشر کرد

غذاهای خوشمزه دختر رئیس جمهوری فرانسه

از: نوی‌روو
ترجمه: اکبر سوداری

کتاب آشپزی دختر ژیسکار دستن بالاترین فروش را در فرانسه پیدا کرد

★ غذاهای توصیه شده در این کتاب پرکالری، مطبوع و ضد چاقی است

دختر ژیسکاردستن نخستین کتاب خود را درزمینه آشپزی انتشار داد.

«دانیل دلون» منتقد برای هر کتاب پیش‌پاافتاده‌ای نقد نمی‌نویسد. برای این‌دختر بااستعداد فرانسوی‌تفاوت نمی‌کند که نویسنده کتاب یک روستائی گمنام باشد یا دختر یک رئیس جمهور- مهم آنست که‌کتاب نگارش یافته ارزش مطالعه داشته باشد و‌بخواننده کتاب‌همان چیزی رابدهد که خوانندگان در جستجوی یافتن آن‌گم کرده باشند.

خانم دانیل دلون پیرامون کتاب تازه انتشار یافته دوشیزه «آن‌دستن»دختررئیس جمهوری فرانسه چنین اظهار نظرمیکند:

مدتی است دوشیزه «آن- دستن» دختر والری ژیسکار- دستن بطور دزدکی و ناآشکار توجه پدر پرمشغله و مشهور خود رابکارهای خود معطوف ساخته است.

والری که عاشق غذا های خوشمزه و مطبوع است، قلبا بسیار خوشحال است که «آن» دختر جوانش‌کتابی برای علاقمندان به غذا های خوب‌و خوش‌عطر وبوی‌و خوش‌طعم نوشته است.

عنوان کتاب‌آشپزی دوشیزه آن‌دستن آشپزخانه‌برای‌جوانان است. هرگاه پریزیدنت ژیسکار دستن مهمان عالیقدری را در کاخ الیزه دعوت میکند درخلال سئوال و جواب هائی که برای رئیس جمهوری مطرح میشود سئوالی هم مطرح‌می- شود که با سیاست هیچگونه ارتباطی ندارد.

طرح این سئوال از سوی مطرح کننده چنین است که او از رئیس‌جمهور میپرسد راستی عقیده شمادر باره کتابی که دوشیزه «آن» پیرامون روش طبخ غذا نوشته چگونه است و شمادر باره این کتاب‌چگونه قضاوت میکنید؟

غذای مطبوع

طرح این سئوال چندان‌هم برای رئیس جمهور فرانسه تعجب‌آور نیست، زیرا همه جامانند فرانسه مردم به تنوع ومطبوعی غذا اهمیت نمیدهند وبعلاوه خانم «آن» هم همیشه کتابی برای آشپزی نمینویسد، زیرا نگارش کتاب‌درباره آشپزی وطریقه طبخ غذا چندان آسان نیست و خانم «آن سال هاست به آشپزخانه رفته و انواع غذا هارا پخته وبا چشیدن طعم‌غذا ها خوبی وبدی آنهاراتشخیص داده تا توانسته است کتابی پیرامون طبخ بهترین غذا ها بنویسد.

ابتدا لبخند میزند وسپس میگوید: خواهش میکنم از خود دخترم پیرامون انگیزه نگارش کتابش سئوال کنید و اوست که میتواند پاسخ‌مورد نظر شما را بگوید. البته ژیسکاردستن به سئوال کننده میگوید: «ازخوددخترکوچولو سئوال کنید!»

دختر کوچولو؟ وامادختر کوچولو یادوشیزه آن‌دستن ۱٫۷۰ متر طول قامت دارد و سن او ۲۴ سال و غالبابلوز و شلوار کهنه و شسته شده و تمیز جین بتن دارد وگاه بلوز پشمی زیبائی میپوشد. وی در برابر پاسخ کسی که سئوال میکند، میگوید: برای نوشتن این کتاب مدت یکسال متوالی من قاشق بدست شب‌و روز در آشپزخانه انواع غذا ها را میپختم و طعم آنانرا چشیده وباردیگر و چندین‌بار یک غذا رامی‌پختم آنرا تغییر میدادم تاآن غذا پرکالری و مطبوع راکه باعث چاقی‌نشود پیدا کرده و نحوه طبخ وطرز تهیه مواد این غذا رابرای خوانندگان در کتاب مینوشتم.

آنگاه دوشیزه آن میگوید: راستی فراموش نکنید دوستم و‌من‌باکمک یکدیگرکتاب آشپزی برای جوانان را نوشته‌ایم. دوست مشترک دوشیزه «آن- دستن» دختر همسن و سال وی‌دوشیزه (سیلویاپیربوسل) است که‌از کودکی غالب‌اوقات رادر کنار یکدیگرند.

۲۰۰ نوع غذا

هردودوشیزه جوان و پر کار دویست نوع‌غذا راامتحان کرده و سپس طرز طبخ و تهیه آنهارا برای جوانان و افراد خانواده ها در کتاب آشپزی برای‌جوانان نوشته‌اند.

★ «آن دستن»، دخترمبتکر رئیس جمهوری فرانسه در پختوپز

باوجودی که نویسندگان کتاب آشپزی برای جوانان‌فقط اسم کوچک خود را بدون‌ذکر نام خانوادگی نوشته و تنها «آن‌وسیلویا» نوشته‌اند در اندک مدت مردم‌پاریس دریافتند که نویسندگان‌کتاب دختررئیس جمهور فرانسه‌ودوست‌مشترک او‌خانم «سیلویا» هستند، زیرا اغلب دختر و پسران فرانسوی و دانشگاه از علاقه آن‌دستن و دوستش نسبت به آشپزی اطلاعات کافی داشته‌اند.

دوشیزه آن دستن از ۱۴ سالگی به‌آشپزخانه منزل رفته و به پختن غذا علاقه نشان میداد و غالبا خواهران و برادران خود را به‌آشپزخانه میبرد و میگفت ترا بخدا ازاین غذا بچشید و اگر خوب بود من از مامان و پاپا دعوت‌کنم ازاین غذامیل کنند!

دختر رئیس جمهوری‌فرانسه درهفته های نخست فروش کتاب خود از اقبال مردم فرانسه بسیار خشنود است و میگوید: استقبال از خریداین کتاب نه‌برای این است که نویسنده آن دختر یک رئیس جمهور است، بلکه من ازاینکه مردم غذاهای پرچربی بخورند وچاق‌و بدقواره‌شوند ناراحت بودم و دراین کتاب محتوای غذاها را طوری‌انتخاب کردم‌که استفاده کنندگان چاق و مریض نشوند.

خانم آن‌والری‌دستن میگوید: مردم جهان که اکثرا باصرف غذا های چربو پرروغن دچار عوارض چاقی تنگی نفس و عوارضی نظیر آن میشوند باید بدانند غذاهای خوب وماکول بسیاری میتوان از حبوبات و سبزی های پرکالری تهیه‌کرد. که طعم آنها گوارا باشد وزن ومرد از خوردن آن چاق نشوند.

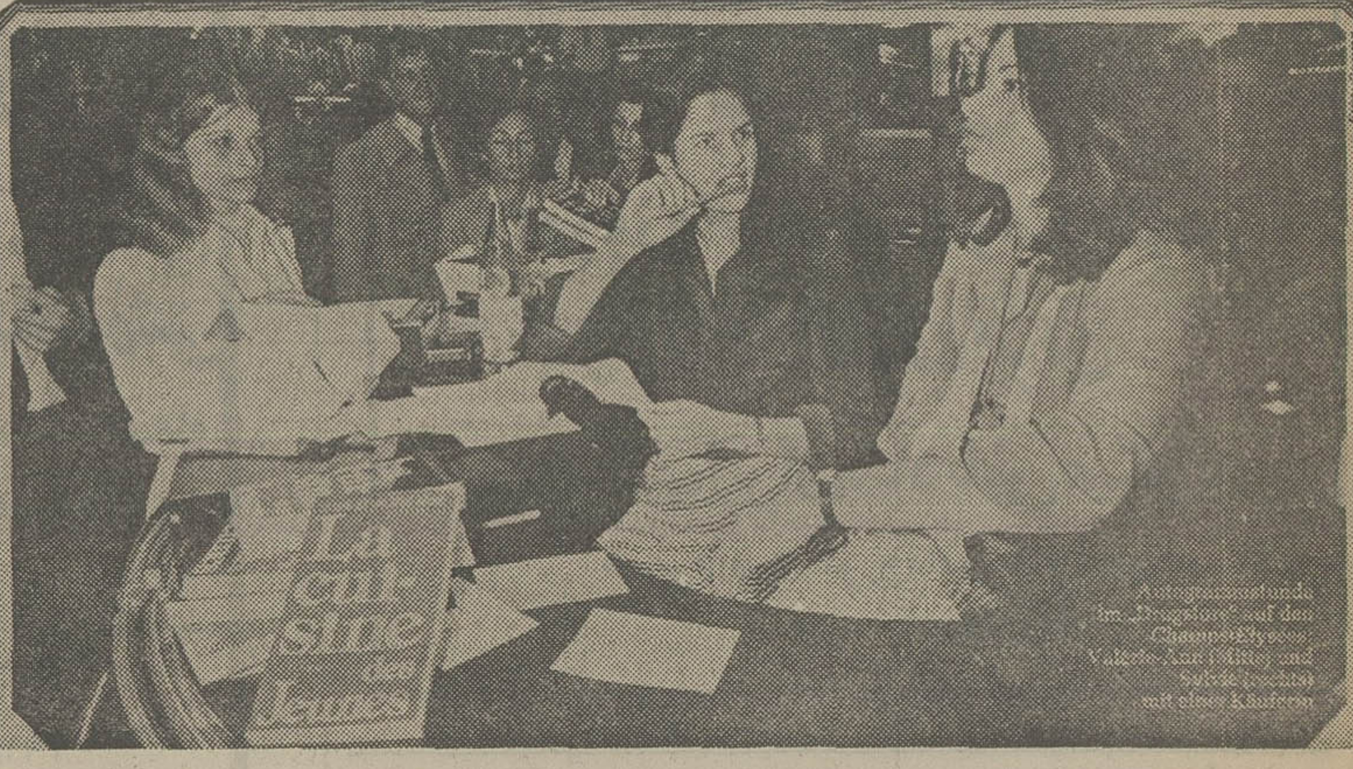

★«آن دستن» و دوستش سیلویا - دونفر نشسته - به‌خریداران کتاب خود در باره غذاهایی که در آن توصیه‌کرده‌اند توضیح می‌دهند.

دعوت به نیکوکاری برای نخستین بار از رضائیه درجهان بشریت طنین‌انداز شد

قسمتی ازفعالیت‌های کمیته‌جنبش ملی نیکوکاری در رضائیه

خبرنگار اطلاعات در رضائیه طی دیدار باآقای ربیع انصاری رئیس کمیته جنبش ملی‌نیکو- کاری، پیرامون فعالیت های‌این کمیته، گفتو شنودی با آقای انصاری بعمل آورده است که ذیلا از نظر خوانندگان عزیز و گرامی میگذرد.

س- لطفا بفرمائید کمیته جنبش ملی نیکوکاری از چه تاریخی در رضائیه فعالیت خود را آغاز کرد؟

ج- مقدمتا عرض کنم‌انجام اعمال نیکوکارانه در شهرما یک‌سابقه تاریخی ۲۵۰۰ساله بقدمت‌تاریخ ایران دارد. بطوریکه اطلاع دارید صلای نیکوکاری یعنی دعوت مردم باعمال نیک برای نخستین بار در تاریخ جهان از سرزمین رضائیه زادگاه مهین پیامبر گرامی ایران زمین‌ زرتشت بشعار جاودانی پندار نیک - گفتار نیک - کردار نیک از سوی این رادمرد بزرگ دنیای انسانی در سراسر گیتی طنین افکن گشت.

جادارد مردم این شهر‌آزادگان و راد مردان تاریخ ایران کهن بخود بالیده و باسرافرازی و افتخار ادعا کنند که نیکی و نیکوکاری یعنی این فضیلت بزرگ انسانی از دور ترین اعصار تاریخ‌بشری‌ازاین‌شهر‌بلند آوازه الهام گرفته و ازاین جایگاه پاسداران جانباز ایران بزرگ و ازاین منبع فیاض نیک پنداری‌و نیک‌کرداری سرچشمه گرفته است. و اما کمیته جنبش ملی نیکوکاری رضائیه در تیر ماه ۲۵۳۴ دردفترجناب آقای‌دهستانی استاندار‌استان‌آذربایجان‌غربی‌به توسط جناب آقای شاپورمیهن استاندار‌اسبق‌ونیکنام آذربایجان که‌ازسوی‌کمیته مرکزی مامور تشکیل کمیته رضائیه بودند با حضور گروهی از بانوان‌وآقایان نیکوکار که‌ازمیان‌طبقات‌مختلف انتخاب و دعوت شده بودند نخستین جلسه خود را تشکیل داد و از آن پس کمیته مرتب هرماه یکبارجلسات خودرا تشکیل داده و بکار و فعالیت پرداخته است.

س- ممکن است توضیح دهید فعالیت های کمیته جنبش ملی نیکوکاری در رضائیه درچه زمینه‌هائی بوده و چه کار هائی تاکنون انجام شده است؟

ج- کمیته های جنبش ملی نیکوکاری به پیروی از آئین کهن نیاکان و پدران بافرو جاه و بفرمان‌مبارک شاهنشاه‌آریامهر و نیابت عالیه‌والاحضرت‌نیکوکار شاهدخت اشرف پهلوی از اردیبهشت‌ماه ۲۵۳۴ باین طرف در سطح بسیار گسترده‌ای در سراسر کشور فعالیت های‌نیکوکارانه خودرا آغازکردو باکمال سرافرازی و مباهات باید عرض کنم برادران و خواهران‌هموطن نیکوکار، م. در تهران و مراکز استان ها و اکنون در شهرهای بزرگ و کوچک در شمال‌وجنوب و خاور و باختر مملکت باشوقو شور فراوان بندای انسانی والاحضرت اشرف‌خواهر والاتبار و ارجمند شاهنشاه آریامهر پاسخ مثبت داده و باتشکیل کمیته های جنبش ملی نیکو کاری هموندی خود را اعلام داشته‌اند.

در رضائیه نیز با کمک‌افراد نیکوکار کمیته جنبش ملی نیکوکاری طبق ترازنامه هائی که همه ساله چاپ‌و در دسترس علاقمندان قرار داده‌با پرداخت کمک‌های نقدی جهت توانبخشی ناتوانان، کمکبه خانواده های بی سرپرست، خرید لباس برای افرادمستمند تامین نان سالیانه بیش از ۵۰ خانوار، تامین سرمایه وتهیه وسایل کار از قبیل تحویل ده‌ها دستگاه چرخ خیاطی و ماشین های بافندگی جهت افراد و خانواده‌هائی که‌قادر بکار هستندولی فاقدسرمایه‌اند و بعلاوه معالجه رایگان و خرید داروی بیش‌از یکهزارو پانصد نفر بیماران بی بضاعت که جمع این کمک ها از مبلغ ۸۷۵۶۰۰ ریال تجاوز میکندو همچنین پرداخت بیش‌ازسیصد هزار ریال جهت معالجه و جراحی دو نفر بیمار قلبی در تبریز که خوشبختانه زندگی دوباره بازیافته‌اند از جمله اقداماتی است که‌طی این مدت انجام گردیده و این کمک ها بطور روزمره ادامه دارد.

★ آقای دکترربیع انصاری رئیس کمیته جنبش ملی نیکو کاری رضائیه هنگام مصاحبه‌و گفتگو با کاظم نیک رفتار گزارشگر اطلاعات دررضائیه.

س- برای آینده چه برنامه هائی در دست اقدام دارید؟

ج- آقایان پزشکان رضائیه معالجه رایگان کلیه بیمارانی‌که از طرف کمیته بایشان معرفی میشود پذیرفته‌اند و این‌خود رقم قابل توجهی را تشکیل میدهد. همچنین کارخانه آجر ماشینی رضائیه ساختمان یک دستگاه درمانگاه مجهز را در اراضی جنب کارخانه طبق استانداردهای کمیته متعهد شده که قریبا زمین آن‌ازطرف سازمان زمین به سازمان شاهنشاهی خدمات اجتماعی انتقال دادهخواهدشد وسپس در اختیار کارخانه قرار داده خواهد شد که‌اقدام بساختمان درمانگاه کند.

ضمنا آقای اسماعیل‌هادیان موازی پنجهزار متر مربع‌زمین در ناحیه بهنق در اختیارکمیته قراردادند و سند انتقال آن بنام سازمان شاهنشاهی‌خدمات اجتماعی تنظیمو تحویل‌گردید و کمیته مشغول مطالعه است تا برا ی‌رفع یکی ازنیازمندی های ضروری‌شهری در حدود امکانات مالی خود این زمین را مورد بهره برداری قرار دهد.

شش هزار متر مربع زمین جهت ایجاد یک باب خانه سالمندان بظرفیت دویست نفر از طرف شهرداری قرار است در اختیار کمیته گذاشته شود و پس ازانجام تشریفات‌قانونی ترتیب انتقال آن داده خواهد شد.

در جنب خانه سالمندان که با کمک مالی نیکوکاران‌رضائیه ساخته خواهد شد آقایان پزشکان رضائیه طبق تعهدی‌که در اداره بهداری و بهزیستی به آقای دکترامیر فرزانه‌رئیس نظام پزشکی سپرده‌اند درمانگاهی طبق استاندارد کمیته با تجهیزات کامل ساخته و تحویل خواهند داد.

فعلا این ها هستند برنامه هائی که در دست اقدام‌داریم و امیدواریم نیکوکاران‌رضائیه مارا در اجری ین برنامه های نیکوکارانه یاری و کمک فرمایند.

تقاضای تشویق ازمدیر کل مخابرات استان کرمان

شماری از روسای اتحادیه ها و پزشکان و گروهی ازطبقات مختلف‌مردم‌طی نامه‌ای که‌بعنوان آقای طباطبائی استاندار و مدیر عامل مخابرات ایران ودیگر مقامات نوشته وورونوشت آنرا طی مراجعه بدفتر نمایندگی اطلاعات تسلیم کرده‌اند بمناسبت خدمات موثر عمومی‌آقای‌مهندس بنکدار مدیرکل مخابرات در زمینه بهبود هرچه بیشتر عرضه خدمات مخابراتی و تامین رضایت مردم تقاضا کرده‌اند که مقامات‌مربوط‌باالهام‌از نظریات شاهنشاه آریامهر مبنی‌برتشویق خدمتگذاران موجبات قدردانی از ایشان رافراهم آورند تاخود سرمشقی باشد برای خدمت هرچه بیشتربمردم.

کاشی سفید ممتاز ۱۵×۱۵ ایتالیائی
فروش: کلی وجزئی تلفن ۸۳۵۷۷۱ - ۸۲۱۵۶۸

دبیران فدراسیون..
بقیه ازصفحه ۱۸

اساسی و مهم اینست که ما، ۹ میلیون دانش‌آموز داریم، و باید ببینیم که اینان، چه میخواهند، ما بچه‌هایمان و جوانان مان باید ورزش‌کنند، و برنامه‌های ورزش را در وهله‌ی نخست، بایستی از این مرحله پیگیری کنیم.

کارشناسان ومربیان خارجی

تیمسار نادر جهانبانی در زمینه‌ی باشگاه‌های ورزشی گفت که باشگاهها ،دراولویت نیستند. باشگاهها، دهسال دیگر برای ما، حیاتی‌خواهند بود. تقویت و بهسازی‌باشگاه ها، کار مکلی نیست. به آنها هم‌بموقع‌خواهیم‌پرداخت، با این فکر که خودکفا باشند و همیشه دستشان بسوی سازمان ورزش دراز نگردد. روزی میشود‌که ما بجای‌انتخاب یک تیم فوتبال از جمع ۳۵۰نفر، افراد تیم را از جمع ۳۵۰۰ نفر برمیگزینیم.

سئوال بعدی درمورد کامیابی وناکامی برخی فدراسیونهابود، و اینکه‌کارنامه‌ی‌شکست یاپیروزی این فدراسیونها دراجرای‌وظایفی که دارند، بررسی میشود، یانه؟ دبیرکل شورایعالی ورزش‌پاسخ داد: «مطالعه، میشود، ولی این کار اولویت ندارد. تمام نیروی ما، صرف سازندگی ورزش پایه، یعنی ورزش جوانان و دانش- آموزان میشود.»

پیرامون این موضوع که: «فکر سازندگی ورزش پایه در سطح گسترده، ایجاب میکند که کادر فنی ومتخصصان ورزش کشور هم تقویت گردد، و آیااین کادر با استخدام پرسنل تازه تشکیل میشود، یاخرید سرویس های خدماتی ویاخرید خدمات‌از سازمانها وکشورهای دیگر»

نویسنده ورزشی اطلاعات،از تیمسار جهانبانی سئوالاتی کرد که وی‌گفت: «اتفاقا، این‌موضوع در حضور والاحضرت شاهپور غلامرضا مطرح گردید، وتکیه ما، برمحور «خرید خدمات» خواهد بود. ورزش امروز، توام باعلم است، و ورود علم به دنیای ورزش باعث شد که آلمان باآن جمعیت کم، موفقیتهای شایان - توجهی در ورزش کسب نماید. ما ناچاریم که یک عده متخصص خارجی بیاوریم، وآموزش علم را در قلمرو ورزش پیاده کنیم. وقتی که عده‌یی تحت تعلیم این کارشناسان ومتخصصان قرار گرفتند، ودانستنی های علمی و توام باعمل ورزش را اندوخته کردند، مدتی میگذرد که خود در قلب یک متخصص ومتعلم فرو میروند، وسازندگی داخلی را آغاز میکنند.

بهرحال، یکی از برنامه های ما اینست که عده قابل ملاحظه‌ای از متخصصان وکارشناسان و مربیانی از افراد تحصیلکرده در ورزش بیوریم، وجوانان خود را به «علم وعمل ورزش» توأما مجهز ومسلح کنیم.

آخرین پرسش درباره چگونگی گزینش این مربیان ومتخصصان خارجی بوده واینکه آیاکشوری ازنظرساخت وپرداخت ورزشی، الگو قرار میگیرد، یا بهترین ها از کشورهای مختلف انتخاب می شوند؟

جهانبانی گفت که این مسایل فنی را باکاوش فنی ازهم تمیز خواهیم داد. همانطور که گفتم، تکیه‌ی ما برورزش نوجوان و دانش آموزان خواهد بود، دانش آموزانی که شمار آنان تاپایان برنامه‌ی‌ششم‌عمرانی‌کشور به رقم ۱۴ میلیون میرسد.

شماره: ۱۰۴۳۶۱
تاریخ ۱ر۸ر۲۵۳۶ ۱۳۰۶-۳۶-۷۴

آگهی مناقصه

شرکت دخانیات ایران مقدار ۱۷۸۰ تن کود شیمیائی موردنیازخودرا‌براساس سی‌انداف‌تهران ازطریق مناقصه خریداری مینماید.

داوطلبان شرکت در مناقصه می توانند با دریافت مشخصات و شرایط وطرح پیمان‌ازاداره بازرگانی خارجی این شرکت واقع در تهران: خیابان ایرانشهر شمالی پیشنهاد های صریح‌و قطعی خودرا به ضمیمه مبلغ ۱۵۰۰۰۰۰ ریال‌وجه نقدیا ضمانتنامه بانکی بعنوان سپرده شرکت در مناقصه تاساعت ۹صبح‌روز ۱۱ر۱۰ر۲۵۳۶مطابق ۱ر۱ر۱۹۷۸ به اداره دفتر شرکت دخانیات ایران تسلیم نمایند. جلسه مناقصه در ساعت۱۰صبح همانروز در اداره بازرگانی خارجی‌تشکیل‌میشود حضور پیشنهاددهندگان یا نماینده آنان‌درجلسه آزاد و شرکت درمناقصه ودادن پیشنهادبمنزله تصدیق و قبول شرایط مناقصه میباشد سپرده نفر دوم تا قطعیت معامله بانفر اول آزاد نخواهد شد. م‌الف ۱۸۱۲۹

شرکت دخانیات ایران

آگهی حراج

آستانه مقدسه قم بانظارت اداره اوقاف قم اشیاء زائد خودراازقبیل پارچه ولوستر وقالیچه وپنکه ولوازم الکتریکی وغیره که‌درانبار آستانه مقدسه موجود است از طریق حراج باشرایط‌زیر بفروش میرساند.

۱- تمام قیمت جنس نقدا دریافت میشود

۲- کلیه هزینه ها از قبیل مالیات وغیره‌بعهده خریدار است.

۳-جنس فروخته شده پس از دریافت تمام بهای آن‌تحویل میگردد وجنس فروخته شده‌بهیچ عنوان پس‌گرفته نخواهد شد.

٤- طالبین میتوانند برای ملاحظه اشیاء فوق‌و کسب اطلاعات بیشتری همه روزه باستثنای ایام تعطیل ازساعت۸صبح تاساعت ۱۲ بحسابداری آستانه مقدسه مراجعه نمایند.

۵- حراج از روز یکشنبه ۲۲آبان‌ماه ۲۵۳۶تا خاتمه کارهمه روزه غیر ازایام تعطیل ازساعت۸ صبح تاساعت نیم بعداز ظهر در محوطه جلوانبار واقع درقسمت جنوبی کتابخانه آستانه مقدسه شروع خواهد شد.

رئیس اداره اوقاف قم- سید محمود علوی- تولیت آستانه مقدسه‌قم (خادم حرم‌اهل‌بیت‌نبوت علیهم‌السلام)

عبدالوهاب اقبال

پرواز روزانه بدون توقف به فرانکفورت

حرکت از تهران - ساعت ۷٫۳۰
ورود به فرانکفورت - ساعت ۹٫۲۵

برای کسب اطلاعات بیشتر و نگهداری جا به آژانس مسافرتی خود و یا به‌دفاتر فروش‌هما مراجعه فرمائید.
دفتر فروش‌خیابان ویلا تلفنهای ۸۲۹۰۸۰- ۹۱۱۲۲۷۳- ۹۱۱۲۵۹۱
دفتر فروش‌میدان فردوسی ۹۱۱۲۵۸۰ - ۸۲۶۵۳۲
دفتر فروش خیابان شاهرضا ۸۲۵۰۶۱ - ۹۱۱۲۵۹۹

هواپیمائی ملی ایران «هما»

کاغذ بازیهای اداری حلال مشکلات سینمای ایران نیست

بیکاری سینمای ایران و پر کاری آنتونی کوئین

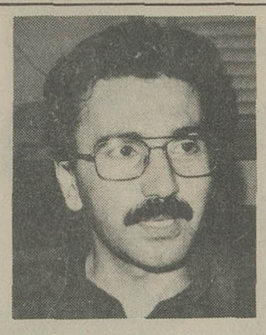

باربد طاهری

اشاره:
پیش از این درباب وضع فعلی سینمای ایران مقالاتی به قلم صاحبنظران و کارشناسان سینما در روزنامه چاپ شد و دردها و چاره جوئیهائی دراین زمینه مطرح شد، اینک باربد طاهری کارگردان و تهیه کننده سینما، درپی این اقتراح به طرح مساله فیلمهای مشترک و پیشنهادهائی درباب سینمای امروز ایران می پردازد:

در سوگ سینما تمام مرثیه خوانهای حرفه‌ای ناله های غمناک خود را سر دادند و پس از بر چیده شدن مجلس ختم، هر کسی بدنبال کار خویش رفت و مسئله سینما همچنان بر جای ماند.

گوئی در جلسات گفت و شنود چون درد شناخته شد و صاحبان درد سخن گفتند، دیگر وظیفه‌ای باقی نماند اعضاء انجمن شهر هم که با آنهمه حسن نیت با اصحاب سینما روبرو شدند فقط به گفته های دست اندر کاران سینمائی گوش فرا دادند و حتی به یکی از راههای اصلی درمان که همان بخشودگی عوارض است توجه نموده و متأسفانه در این مورد تنها به طرح علل و دانستن راه اکتفا کردند و قدمی از این فراتر، نگذاشتند خوب حداقل آنها در انجمن شهر نه با اقتصاد فلج سینما غریبه‌اند، نه با ورود بی رویه فیلم خارجی و نه با بی انصافی در مورد پرداخت عوارض یکسان بین فیلم فرنگی و فیلم ایرانی و غیره

و حتما ته دلشان میگویند. جدا حیف که این صنعت در حال اضمحلال است. ولی خوب، صد افسوس که انجمن شهر تنها این یک گرفتاری را ندارد و هزار مسئله دیگر برای رسیدگی دارد. خدا کند اقلا آنها به سایر مسایل در حد شناخت و رسیدگی بسنده نکنند و عمل را هم چاشنی شناخت علل بفرمایند و سایر مسائل را چون سینما کم اهمیت تلقی نکنند.

حالا میرسیم به سایرین....

در مورد آنها هم تکرار همین قضیه است بعضی هنوز قضیه را جدی نگرفته‌اند و بسیاری نیز سر گرم کاغذ بازیهای اداری هستند و فرصت انجام یک کار اجرائی بنیادی را ندارند.

و اما از طرف دیگر بر غم مشکلات سینمای ملی در تمام مجلات خارجی و بسیاری از روزنامه های داخلی می‌خوانیم فیلم عظیمی در اطراف اصفهان بنام«کاروانها» ساخته میشود که یکصد میلیون تومان و یا بیشتر بودجه‌اش هست که نیمی از آنرا ایران می‌پردازد.

جالب توجه است که قبلا هم در این مورد فعالیت هائی بوده مثل«صحرای تاتارها» و«قهرمانان»، که در تمام این موارد تنها خاطرات خوش برای حضرات فرنگی در بر داشته است. آمدند، پولهای کلان گرفتند، از پذیرائی صمیمانه و خالصانه بر خوردار شدند و چند مصاحبه از سر سیری فرمودند و در نهایت گفتند ما از سینمای ایران چیزی نمیدانیم ولی حتما این فیلمها برای شما خیلی مفید خواهد بود. ولی نفرمودند چطور؟ و نگفتند انها که چیزی از سینمای ما ندیده‌اند و نمیدانند چطور درمانش را تجویز می‌نمایند. در یک نگاه کوتاه، این فیلم عمده و میلیونها تومان مخارج مصرفی آنرا بر رسی میکنیم.

«قهرمانان» با ۲۵ میلیون تومان هزینه یک فیلم درجه سه بود که شخصا در سینماهای درجه سه که دو فیلم با هم نمایش میدهند به نمایش در آمد و کوچکترین اعتباری حتی از جهت توریستی برای ما نداشت. در حالیکه هدفش آن بود که چیزی نظیر«توپکاپی» فیلم زیبای «ژول داسن» باشد که حداقل نظرهای بسیاری را به زیبائی های شهر استانبول و دیدن موزه توپکاپی جلب کرد.

شاهکار بعدی«صحرای تاتارها» بود. فیلمی که تنها دلیل ساخته شدنش در ایران وجود سرمایه ایرانی بود. چون در هیچ کجای دیگر کسی حاضر به ساختن آن نمیشد، البته حسن دیگری هم که این فیلم داشت استفاده از ارک زیبای بم بجای یک قلعه اطریشی بود. نمیدانم آن موقع تمام پاسداران افتخارات فرهنگی و باستانی و معماری ما کجا بودند که حداقل کمترین اعتراضی باین مسئله بفرمایند.

اگر ما یک خشت از یک بنای تاریخی را جابجا کنیم. هزار جور در گیری پیدا می‌کنیم که البته باید همینطور هم باشد ولی حضرات میایند یکی از شاه کارهای معماری ما را بجای یک قلعه اطریشی جا میزنند و چندین میلیون تومان هم دست خوش میگیرند و میروند.

سئوال میکنم، نمایش این فیلم در دنیای غرب چه افتخاری برای ما بهمراه آورده، چه ره اوری از ساختن این اثر در ایران داشته‌ایم آیا مملکت استعداد و فرهنگ ما، قابلیت های خلاقه ما کمترین امکان خود نمائی در این فیلم را داشته‌اند؟

آیا غیر از این بود که ما در این اثر تنها سرمایه گذار بوده‌ایم؟! یک سرمایه گذاری که حتی مقرون بصرفه نبود.

سئوال بعدی این است که آیا مراجع فرهنگی و سینمائی ما این اجازه را دارند که تبدیل به موسسه های انتفاعی شوند و تنها تلاششان این باشد که در بیلان سالانه شان صورت بدهند، مثلا ۵ میلیون تومان استفاده خالص داشته‌ایم؟

و ایکاش اقلا این بود ـ که اینهم نیست ـ استدعای رسیدگی باین مخارج را دارم. اگر این پول، پول ملت و مملکت است

و در راه هدفی خرج می‌شود، بازده این سرمایه‌گذاریهائی که از هنرمندان داخلی دریغ شده اقلا برای مقامات مملکت توضیح داده شود. که چه بوده؟!

و حال میرسیم باین سومین و گرانترین سرمایه گذاری ما ـ «کاروانها»... یک قصه افغانی در یک فضای ایرانی.

مناظر و هنرپیشگان مابدل افغانها را بازی میکنند و دیگر چه داریم که برایش بگوئیم جزاینکه بازیگران ما در نقش سیاهی لشگر در یک فیلم درجه ۲ گرانقیمت، چند لحظه‌ای ظاهر میشوند و تنها در یک مورد شاید بیشتر از چند لحظه، آیا همه اینها به پنجاه میلیون تومان می‌ارزد؟

آیا این سه فیلم مجموعا باندازه یکسوم یکی از فیلمهای شهید ثالث ـ بیضائی ـ مهرجوئی ـ کیمیاوی دردنیا برای ما اعتبار آورده‌اند؟ و آیا میدانید نسبت سرمایه گذاری‌های آن فیلم‌ها به فیلمهای اینها چند برابر بوده است؟

> مراجع فرهنگی و سینمائی ما نباید به مؤسسه های انتفاعی تبدیل شوند

آیا دروا مصیبتای سینمای ما ـ جائیکه انجمن شهر و شهردار نمیتوانند سالی چند ملیون تومان عوارض را بعلت اینکه بودجه شهرداری کم می‌آید (درحالیکه توجه ندارند وقتی فیلمی ساخته نشد چگونه میتواند عوارض بپردازد) به سینمای ما ببخشند رواست که ۱۵ تا ۳۰ برابر مجموع مبلغ همین عوارض را که مدتهاست مورد بحث است در یک فیلم خارجی سرمایه گذاری کنند ؟

آیا تنها جواب مادر قبال بیکاری جمع کثیری تکنیسین، صاحبان استودیو، هنرپیشه درجه ۱ و ۲ و ۳ و سیاهی لشگر این است که بحمداله انتونی کوئین، را از بیکاری نجات دادیم و به هولیوود کمک کردیم که برای گروهی از دست‌اندرکارانش باقیمت گزاف در ایران کار تهیه کند؟

امیدوارم تمام تلاشهائی که برای بقا و مقام صنعت سینمای ایران صورت میگیرد چنین نمایانده نشود که تلاشی است برای حمایت از سینمای ناسالم و فاقد کیفیت، بل کاملا بالعکس، تلاش برای این باشد که صنعت و تخصص‌های ایجاد شده، و پایه‌های بنیادی فیلمسازی بعلت بیکاری و عدم تهیه فیلم از میان نروند. و صاحبان صنایع دراین شکوفائی اقتصادی بعلت رکود بدنبال حرفه دیگری نروند. و کار گران فنی و متخصصین که عمری را دراین حرفه گذرانده‌اند جذب سایر مشاغل نگردند ـ فراموش نشود تنها اندیشه خلاق نیست که فیلم خوبی را میسازد، یاری تمام امکانات فنی و حرفه‌ای است که اندیشه را به محصول ساخته شده تبدیل می‌کنند و اکنون تمام این عوامل در شرایط کنونی صنعت سینمای ایران در حال پراکندگی و اضمحلال است.

برای بدست آوردن این تخصص‌ها عمری صرف شده، حیف است به این آسانی از دستشان بدهیم. برای حمایت از صنعت سینمای ملی و نضج گرفتن، سینمای ایران لااقل اجرای شیوه‌های معمول که درمورد حمایت از صنایع داخلی در مقابل مصنوعات خارجی اعمال میشود، بی تردید موثر خواهد بود. در خاتمه، این حرف تکراری را ناچارم یکبار دیگر عنوان کنم که چرایک محصول ایرانی که میبایستی صد درصد هزینه‌اش را در بازار ایران بدست آورد بایک فیلم خارجی که شاید تنها یک دویستم مخارجش را ازاینجا تامین میکند عوارض و مالیات یکسان بپردازد و چرا باید اینقدر درو دروازه بازباشد که این مبتذلات خارجی پرده نمایش سینماهای مارا قبضه کنند. نگاهی به فیلمهای خارجی روی پرده، گواه براین است که در مقام مقایسه حتی آنچه فیلم مبتذل فارسی نامیده میشود پیش محصولات درحال نمایش روسفید است.

بر پردهٔ سینماهای جهان

جاسوسی که دوستم دارد

نام جدید ترین فیلم از سری فیلمهای «جمیز باند» مامور مخفی مشهوز سینما که با شماره دو صفر هفت شناخته میشود «جاسوسی که دوستم دارد» است.

این فیلم را «لوئیس گیلبرت» کارگردان شهیر و تجاری سینمای انگلیسی ساخته که در ایران با فیلم عشقی (دوستان) شناخته شد.

این بار هم طبق معمول، مخلوق مشهور «یان فلمینگ» پلیسی نویس انگلیسی در یک ماجرای جاسوسی گرفتار می‌آید و با حربه خشونت و جذابیت از دام آن میرهد. نقش «جمیز باند» را برای سومین بار «راجرمور» هنرپیشه معروف انگلیسی بر عهده دارد که فیلم قبلی او در این زمینه، «جمیز باند و مرد طپانچه طلایی» نام داشت.

داستان فیلم اخیر در حول و حوش ربوده شدن یک زیر دریایی اتمی دور میزند که در پی آن، جمیز باند با همکاری یک مامور زیبای سازمان اطلاعاتی شوروی در صدد دستگیری رباینده‌گان زیر دریائی بر می‌آید. نقش این مامور زن خوشگل را «باربارا باچ» بر عهده دارد و بازیگران فیلم «کورت یورگنز»، «ریچارد کیل، و کارولین مونرو میباشند». این دومین ساخته «لوئیس گیلبرت» از سری فیلمهای جمیز باند است، نخستین آن «شما فقط

دوبار زندگی می کنید» نام داشت. عکس صحنه‌ای از فیلم را با حضور «راجر مور» و «باربارا باچ» در یک موقعیت عالی نشان میدهد! این فیلم هم اکنون بر پرده سینماهای لندن است.

اکوس

جدیدترین فیلم «سیدنی لومت» فیلمساز آمریکایی که چندی پیش در تهران فیلم خوب «بعد از ظهر نحس» را از وی دیدیم «اکوس» نام دارد که بر پرده سینماهای لندن است.

فیلم، ماجرای جوانی است (پیتر فیرت) که به نوعی بیماری روانی ناشناخته دچار گشته و در طول فیلم روانشناسی بنام دکتر مارتین دسارت (ریچارد برتن) در صدد کشف بیماری او بر می‌آید. فیلم را کمپانی یونایتد ارتیست تهیه کرده و دیگر بازیگران آن «کولین بلاکلی»، «جوان پلورایت» «هاری اندروز» و «جین آگوتر» میباشند.

«اکوس» لغتی است که در زبان لاتین به معنای «اسب» بکار میرود.

تصویر، نمایی از فیلم را با شرکت ریچارد برتن و پیتر فیرت نشان میدهد.

چهره دیگر نیمه شب

«چارلز ژاروت» سازنده فیلم مشهور «آن ملکه هزار روزه»، که در آن ریچارد برتن بازی داشت، بر اساس داستان کوتاهی از «سیدنی شلدون» فیلمی ساخته است بنام «چهره دیگر نیمه شب» که حوادث آن در طول جنگ و بعد از آن بوقوع می‌پیوندد.

فیلم ماجرای یک دختر جوان و زیبای فرانسوی را تصویر میکند که خود فروشی را تنها راه زنده ماندن میبابد اما پس از آشنائی با یک خلبان امریکایی در پاریس دچار دگرگونی میشود و به انتقام از تمام مردانی میپردازد که پیش از آن با او عشق ورزی نموده بودند.

در این فیلم «ماری فرانس پیسیر»، «جان بک»، «سوزان سارندون» و «راف والونه» بازی میکنند.

تصویر «ماری فرانس پیسیر» را به نقش دخترک فرانسوی و «جان بک» را در نقش خلبان امریکایی در صحنه‌ای از فیلم نشان میدهد. این فیلم در لندن بر پرده است.

۹ آبان

ولادت بابسعادت

والاحضرت ولیعهد گرامی

نگین درخشان شاهنشاهی ایران مبارک باد

شرکت کارخانجات پارس الکتریک

«سهامی عام»

۹ آبان

ولادت بابسعادت

والاحضرت ولیعهد گرامی

نگین درخشان شاهنشاهی ایران مبارک باد

شرکت الکتریک استورج باطری ایران (سهامی عام)

«ری.او.واک» RAY·O·VAC

مامزاحم نیستیم، موتوسیکلت عصای دست ماست

گروهی از موتور سواران که ظرف چند روز اخیر موتور آنها توسط ماموران راهنمائی و رانندگی توقیف شده است، به روزنامه آمدند تا تقاضا ها و درد دلهای خود را از طریق روزنامه برای آگاهی مسئولان منعکس کنند.

جواد روشن: طی یکی دو سال اخیر موتوسیکلت همچون سایر کالا های وارداتی که بکشورمان وارد میشود مورد توجه گروههای زیادی قرار گرفته است، و می بینیم که روز افزون موتور و موتور سواری مسائل و مشکلاتی را بوجود آورده است که مهمترین ان افـزایش مشـکل ترافیک است.

بنابر این تردید نیست که مسئولان راهنمائی و رانندگی حق دارند بمنظور حفظ حقوق و رفاه مردم، تدابیری برای رفع مشکل ناشی از موتور سواری بیندیشند، اما نباید فراموش کرد که هر علتی ناشی از معلول است و اگر گروهی از مردم فقط و فقط برای فرار از تنگنا های مشـکل ترافیک و یا بدلیل فقـدان بضاعـت مالـی موتوسیکلتـی میخـرند تا وسیله‌ای برای انجام کارشان باشد (نه برای تفریح و ایجاد مزاحمت) این گروه نباید چوب انهائی را بخورند که با این وسیله مقرون بصرفه و صلاح خیابان و کوچه و پیاده رو و خلاصـه هر کوره راهی را عرصـه ترکتـازی و عملیات دیوانه وار خود کرده اند، و لذا بهتـر آن بود که مسئـولان راهنمائی و رانندگی پیش از آنکه اقـدام به توقیف موتوسیکلت ها بکنند، نخست مسئلـه را از زوایای مختلف بررسی میکردند و با انتخاب طریق صواب هم به هدف میرسیدند و هم موجبی برای نا رضایتی معدودی از شهر وندان نمیشدند.

محمود زارع یکی از موتور سواران در دنباله کلام دوستش اضافه میکند: برغم تهمیداتی که ظرف چنـد روز اخیر از سوی اداره راهنمائی و رانندگی بعمل آمده است، موتور سواران مزاحم دور از چشم ماموران در کوی و برزن کماکان «موتور بازی» میکنند و بیشتر موتور هائـی که توقیف شده از ان گروهی اسـت که ناچارند از ساعت ۵ صبح تا پاسی از شب گذشته دنبال جمع آوری قسط پول جنس فروختـه شده و مراجعـه به بانک ها و غیره باشند و گناهشان اینست که رضایتی معدودی از شهر وندان نخواسته اند «گو اینکه عملی هم نیست که مثلا یک موتور تهران است، قسمتی ازکارهایش تابع پایتخت وقسمت دیگری ازامـورادارایش تابـع کرج وسـومین قسـمت هم تابـع شمیرانات است.

این نارسایی هانمایانگر آن است که درگذشته تقسیمات کشـوری راجـدی نگرفتـه‌اند وهرکدام از مسئولان وتصمیم گیرندگان سازمـان های دولتی بدون کوچکترین اطلاعی، بدون آنکه حتی روی نقشه جغرافیایی نگاه زودگذری بیاندازند، دراتاق های دربسته نشسـته‌اند وتصمیم گرفته‌اند.

حالا اگر قرار شود که این بار هم، قانون تقسیمـات کشوری دراتـاق های دربسته وبـدون مشـاوره بامـردم تهیه کننـد، طبیعـی است که دچار همـان سرنوشـت ومشگلاتـی خواهیم شد که هم اکنون باآنها درگیری داریم واین امـرهم متناسـب باجامعـه پرتحـرک وبرنامـه ریزی های آینـده ما نخواهد بود.

اقـای دکتـر قدرت الـه واحدی میگوید: تا آنجا که به یاد دارم در سال ۱۳۴۶ بر اساس یک قرار داد دو جانبه، کار مطالعـه و تهیه لایحـه تقسیمات کشوری به موسسـه تحقیقات و مطالعات اجتماعی واگذار شد. اگر چه هزینه آن هم فوق العاده سنگین پیشنهاد شده بود، اما وزارت کشور پذیرفت چون قرار شده بود که این لایحه با مطالعات فراوان و بر مبنای ویژگی های مناطق و اوضـاع و احـوال خاص و تاریخـی و جغـرافیایی و اقتصادی و کشاورزی تنظیم شود، بنابر این لایحه‌ای که هم اکنون تهیه شده دستکم دهسال تحت مطالعـه و بررسـی قرار داشته است، امـا در اینمدت وزارت کشور، مردم و مطلعین محلی حتی ماموران خودش را هم بیخبر گذاشتـه اسـت در صورتیکه صحیح تر بود که در اینمدت از مامورانش که سال های زیادی در مناطق مختلف بخشدار و فرماندار و استاندار بوده‌اند، بهره میگرفت چون شناخت آنها شناخت کتابـی نیست، شناخت عینی و واقعی است. ما که بعنوان نمایندگان مردم به روستـاهای حوزه انتخابیه خودمـان رفتـه‌ایم به مسائلـی بر خورد کرده‌ایم که تایید کننده این فکر است که باید مطالعات اکادمیک را با مکملی بعنوان اطلاعات علمی و تجربی تلفیق کنند تا نتیجه دلخواه بدست آورند.

یعنـی اطلاعاتـی را که ماموران وزارت کشور بدست آورده اند همراه با اطلاعـات نمایندگان مردم در مجلسین و انجمن های ملی و مطالعات این گروه تحقیقاتـی مبنـای کار خودشان قرار دهند تا یک قانون جامع و کامل تدوین کرده باشند

شهر بابل ۴۸۵ روستا دارد اما ثبت احوال آن کمتر از ده نفر عضو دارد بنابر این چگونه میتـواند به خواسـتهای ۴۸۵ روستـا رسـیدگی کنـد در صورتیکه اگر نام دهستان را به بخش تبدیل کنند لااقل شعبه‌ای از اداره ثبت یا آمـوزش و

بقیه در صفحه ۳۲

معدودی از موتور سواران را با صدور کارت شناسائی مامـور کند تا موتور سواران مزاحم را در هر موقع و مقامی که باشند در صورت تخلف به ماموران معرفی کنند و ماموران موتور انها را تحـویل راهنمائـی و رانندگی دهند. باین ترتیب هم مفهوم مشـارکت مردم از قوه بفعل در می آید و هم با اطمینان میگوییم این بهتـرین روش مبارزه بوسیله ماموران با موتور سواران است زیرا ای بسا که همین مزاحمین موتور سوار عملیات انجنانی خود را اغلب یا اکثـر دور از چشم ماموران انتظامی انجام میدهند و متاسفانه چوب انها را موتور سوارانی میخـورند که ناچارند برای انجام امور روزانه و شغل خود از برابر دیدگان ماموران بگذرند و بی گناه بسوزند!

تقسیمات کشوری را جدی بگیرید

پرفسور مسعود یغمایی

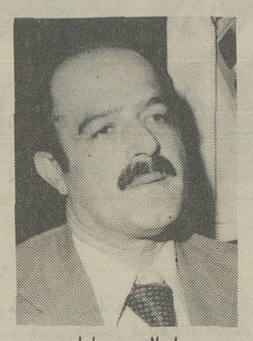

ابوالحسن عاملی

بعنـوان نمـونه میگویم که دربیسـت کیلومتـری تهران روستای سعیدآباد، درابتدای راه شهریار قرار گرفته، اما وضع این روستابگونه‌ای است که همـه راگیج وسردرگم ساخته است.

مثـلا این روستـا ازلحاظ امورشهری تابـع منطقـه ۴ شهرداری پایتخت است، اما ازلحـاظ انتظامـی تابـع ژاندارمـری شهریار وازلحـاظ اموردارایی واقتصادی تابـع غاروفشاپـویه همچنین ازلحاظ آموزش وپرورش تابع شهریار و ازلحاظ امور ثبتی تابع کرج وبخشـداری آن تابـع کن وخودکن هم تابـع شمیرانات است.

مشـگل سعیدآبـاد چگونه قابل توجیه است؟ لابد باید طراحان قانون فعلی تقسیمات کشوری یامسئولان سازمان های دولتـی که هریک بنحـوی ناآگاهانه آنرا تکه وپـاره کرده‌اند، پاسخ بدهند اما وضعی که بوجود آمده، حاصلش این شده که مردم این روستـای کوچک باید برای هرکار کوچک وپیش پا افتـاده‌ای ازتهران به شهریار ازشهریار به کرج از کرج به کن ازکن به شمیران وازشـمیران به غاروفشاپـویه وشهرری بروند ومراجع مختلف هم آنها رامثل توپ فوتبال مرتبا به همـدیگر پاس بدهند.

یاهمین کن، که چسبیده به

آگهی حراج

بانك مركزی ایران تعدادی اثاثیه لوازم مستعمل و غیر قابل استفاده ازقبیل میزو صندلی وفسه فلزی . ماشین تحریر و حساب لوازم‌برقی و غیره را در محوطه ساختمان‌شماره ۴۱ واقع در شمال میدان بهارستان جنب کلانتری۹ازطریق حراج‌بفروش می‌رساند .

حراج در روز یکشنبه ۲۵ ۳۶٫۸٫۱۵ ازساعت۹صبح شروع‌خواهدشد مخارج حراج وهزینه حمل اشیاء خریداری شده بخارج از محوطه‌محل حراج بعهده خریدار می‌باشد . وجه کلیه اشیاءخریداری شده‌نقدادریافت خواهد شد . خریدارموظف است‌اشیاء خریداری شده راظرف مدت۳ روز ازمحوطه خارج نماید در غیراین صورت بانك هیچگونه مسئولیتی نسبت به حفظ اشیاء فروخته شده نخواهد داشت .

م‌الف۱۸۰۷۳ بانك مركزی ایران

آگهی استخدام

دیپلمه ریاضی

اداره خدمات ماشینی جمعیت شیرو خـورشید سرخ ایران تعدادی‌دیپلمه ریاضی واجـد شرایـط استخـدامـی را بطـور رسمی استخدام مینماید . از داوطلبان خواهشمند است از تاریخ نشر ایـن آگهی لغایت ۱۲ روز بـا تلفـن ۸۵۵۱۳۸ تمـاس حاصل نمایند .

آگهی تمدید ممنوعیت حفر چاه عمیق

پیرو آگهی شماره ۱۳۵۲۶٫۲۵۰ ۳۱۶۵۸٫۱۳ مورخ ۳۳٫۱۱٫۲ بدینوسیله باطلاع عموم‌میرساند ادامه ممنوعیت حفر چاه عمیق و نیمه عمیق و احداث قنات در منطقه شهرستان مشهد تاتاریخ ۳۸٫۱۰٫۳۰ تمدید میگردد . م‌الف ۱۶۹۸۲

وزیر نیرو

مجله دنیای ورزش

شنبه‌ها منتشر میشود

آگهی پذیرش کارآموز

مرکز آموزش کارخانه تراکتور سازی ایران بمنظور تربیت پرسنل فنی مورد نیاز خود(کارگر ماهر و تکنیسین) تعدادی کارآموز در رشته‌های پرسکاری ـ مکـانیك ـ تـراکتور ـ جوشکاری ـ تراشکاری ـ فرزکاری ـ مـونتـاژ ـ آبکاری ـ برق ـ نصب و تعمیرات با شرایط زیر می‌پذیرد :

۱ـ داشتن حداقل گواهینامه‌پایان تحصیلات ابتدائی‌وراهنمائی تحصیلی ـبرای کارگران ماهر و مدرك دیپلم ریاضی یا هنرستان برای تکنیسین.
۲ـ داشتن‌برك پایان خدمت‌وظیفه یا معافیت قانونی از خدمت .
۳ـ حداکثر سن ۲۵ سال
۴ـ داشتن صحت مزاج ونداشتن نقص عضو با تشخیص پزشك معتمد کارخانه .
۵ـ توفیق در امتحانات ورودی‌و مصاحبه

کارآموزان در طول‌مدت‌کارآموزی از مزایای زیر برخوردارخواهندبود،
۱ـ کمك هزینه کار آموزی‌ماهانه ۶۰۰۰ ریال برای دارندگان مدرك پایان تحصیلات ابتدائی‌و۸۰۰۰ ریال برای دارندگان مدرك راهنمائی تحصیلی‌و۱۱۰۰۰ ریال‌برای‌دارندگان دیپلم کامل متوسطه .
۲ـ سرویس ایاب و ذهاب‌مجانی
۳ـ استفاده از یك وعده غذای ارزان قیمت
۴ـ استفاده از مزایای سازمان تامین اجتماعی .

امکان اعزام بعضی از نفرات‌ممتاز به خارج از کشور جهت گذراندن دوره های تخصصی برحسب نیازواستفاده از خانه های سازمانی .

داوطلبان میتوانند با دردست داشتن مدارك زیر .
۱ـ دو قطعه عکس
۲ـ فتوکپی برك معافی یا پایان خدمت وظیفه
۳ـ اصل و فتوکپی آخرین مدرك تحصیلی
۴ـ یکبرك فتوکپی شناسنامه

از تاریخ۱٫۸٫۳۶ لغایت۳۰٫۸٫۳۶ همه روزه باستثنای ایام تعطیل از ساعت ۸الی ۱۴ به مرکز آمـوزش کارخانه تراکتور سازی ایران‌مراجعه وضمن کسب اطلاع بیشتر ثبت‌نام نمایند .

مواد امتحانی‌مسابقه ورودی‌شامل اطلاعات عمومی و ریاضیات بـرای دارندگان مدرك دیپلم‌واطلاعات‌عمومی و حساب و هندسه برای مدارك‌پائین تراز دیپلم خواهد بود ،

کارخانه تراکتور سازی ایران ـ تبریز

از همین هفته درتهران

آنتونی کوئین ـ سوفیالورن

در شاهکار بی نظیر و همیشه جاودان سینمای امریکا

آتیلا

از فردا صبح درسینما

کریستال

سینما کریستال ـ لاله‌زارنو چهارراه منوچهری تلفن ۳۱۷۶۷۵ با پارکینگ مجهزجنب سینما

از فردا صبح

فقط در سینما

بلوار

برت لنکستر

اُدری هپبورن

نابخشوده

رانندگرامی:

درجاده‌ها همیشه خطر تصادف وواژگونی وجود دارد بنابراین به محض خروج از شهر و ورود به جاده سرعت مجاز را رعایت فرمائید.

دومین نمایشگاه بین المللی

کشاورزی و مواد غذائی

۶ـ۱۳ آبانماه ۲۵۳۶

مدرنتـرین ماشـینهای کشـاورزی، انواع دستگاههای تولید خوراك دام و طیور با تجهیزات و دستگاههای نوین دامپروری و جوجه‌کشـی، انواع وسائـل آبیاری و نیز دامهای زنده از نژادهای اصلاح شده و انواع فرآورده ها و تولیدات کشـاورزی، و مواد غذائی را در این نمایشگاه مشاهده کنید.

محل دائمی نمایشگاهها

وزارت بازرگانی
شرکت سهامی نمایشگاههای بین‌المللی ایران

برنامه سینماها

تماشای فیلمهائی که با علامت (×) مشخص شده برای آشخاص کمتر از ۱۸ سال ممنوع است.

* اسم من دلقک ـ رنگی ـ راج کاپور
همای (۳۱۱۶۶۹) ۱۰/۳۰ـ ۲/۳۰ـ ۴/۳۰ـ ۶/۳۰ـ ۸/۳۰
* اتشپاره شهر ـ رنگی ـ فروزان
لوند (۳۵۶۵۳۸) ۹ـ۱۱ـ ۱ـ۳ـ۵ـ ۷ـ۹
* از ظهر تا سه ـ رنگی چارلزبرونسون ۹/۳
کریستال (۳۱۷۶۷۵) ۱۱/۳ـ۹/۳ ـ ۱/۳ـ۳/۳ ۵/۳ـ ۷/۳ـ
* اتشپاره شهر ـ رنگی ـ فروزان
کیهان (۵۴۶۳۶۰) ۹ـ۱۱ـ۱ ـ ۳ـ۵ـ۷ـ۹
* اقای ۴۲۰ ـ محصول هندوستان
اورانوس (۵۲۷۹۷۱) ۹/۳۰ـ ۱۲ـ ۲/۴۵ـ ۵/۳۰ـ ۸/۱۵
* بازی بزرگان ـ رنگی کندیس برگن
امپایر (۸۹۳۹۴۲) ۱۱/۳۰ـ ۱/۳۰ـ ۳/۳۰ـ ۵/۳۰ـ ۷/۴۵ـ ۱۰
دیانا (۶۴۷۳۶۵) ۱۱/۳۰ـ ۳/۳۰ـ ۵/۳۰ـ ۷/۳۰ـ ۹/۳۰
* باکره سن تروپه ـ رنگی ـ انی‌فریدمان
پارامونت (۶۴۸۳۲۱) ۱۱ـ ۳/۳۰ـ ۵/۳۰ـ ۷/۳۰ـ ۹/۳۰
* پدر رند، پسر خنگ ـ رنگی چیچو فرانکو
ادئون (۳۱۸۱۱۸) ۱۱ـ ۱ـ ۳ـ ۵ـ ۷/۱۵ـ ۹/۳۰
سیلورسیتی (۲۶۱۲۰۵) ۱۱/۳۰ـ ۱/۳۰ـ ۳/۳۰ـ ۷/۳۰ـ ۹/۳۰
* پدرخوانده چینی ـ بزن بریم
اسمان ابی (۳۴۱۶۶۸) ۹ـ ۱۱ـ ۱ـ ۳ـ ۵ـ ۷ـ ۹
* پانچوی دیوانه ـ شیرفروش
البرز (۳۰۴۲۵۸) ۸/۳۰ـ ۱۱/۳۰ ـ ۲/۳۰ ـ ۵/۳۰ ـ ۸/۳/
* جیمزباند و مردطپانچه طلائی ـ رنگی سینما سکوپ
دروازه طلائی (۳۵۲۱۶۰) ۹ـ۱۱ـ۱ـ۳ ـ ۵ ـ ۷ ـ ۹
* جزیره هوس ـ سینما سکوپ ـ رنگی
اریا (۳۱۹۸۸۴) ۹ـ ۱۱ـ ۱ـ ۳ـ ۵ـ ۷ـ ۹
* جان من ـ رنگی ـ دیوآند ـ همامالینی
حافظ (۳۹۱۰۷۴) ۱۰/۳۰ـ ۲/۳۰ـ ۴/۳۰ـ ۶/۳۰ـ ۸/۳۰
* جنجال درفروشگاه ـ نورمن ویزدم ۸/۳۰
اروپا (۳۰۳۱۷۹) ۱۰/۳۰ـ ۱۲/۳۰ـ ۲/۳۰ـ ۴/۳۰ـ ۶/۳۰ـ
میامی (۷۵۴۳۲۹) ۹ـ ۱۱ـ ۱ـ ۳ـ ۵ـ ۷ـ ۹
سیلوانا (۳۶۳۷۷۷) ۹ـ۱۱ ـ ۱ـ ۳ـ ۵ـ ۷ـ ۹
* (×) خاطرات الفی ـ رنگی ـ آلن پرایس
شهرتماشا (۹۲۸۶۸۶) ۱۱/۳۰ـ ۲ـ ۴/۳ـ ۷ـ ۹/۳۰
* دوران بلوغ ـ رنگی ـ کریستینا رامون
ب.پ (۸۲۹۶۴۱) ۱۰ـ ۱۲ـ ۲ـ ۴ـ ۶ـ ۸ـ ۱۰
* دختران خیبث ـ خشم سیاه
نادر (۳۱۴۴۹۵) ۹ـ ۱۱ـ ۱ـ ۳ـ ۵ـ ۷ـ ۹
* دو دینامیت خوشگل ـ رنگی ـ کلودیاجنینگز
تاج (۳۱۳۸۶۴) ۹/۱۵ـ ۱۱ـ ۱ـ ۳ـ ۵ـ ۷ـ ۹/۱۵
* دراکولا بسبک ایتالیائی ـ رنگی ـ لاندوبوزانکا
بولیدور (۸۹۳۷۳۱) ۱۱/۳ـ۱/۳ـ ۳/۳ ـ ۵/۳ـ۷/۳ـ۹/۳
* دو کله شق ـ بیک ایمانوردی ـ ایرج قادری
اسیا (۶۴۲۹۰۹) ۱۱ـ ۱ـ ۳ـ ۵ـ ۷/۱۵ـ ۹/۳۰
مولن روژ (۷۵۲۹۲۹) ۱۱ـ ۳/۳۰ـ ۵/۳۰ـ ۷/۳۰ـ ۹/۳۰
شهوند (۳۵۴۰۴۰) ۱۰/۳۰ـ ۱۲/۳۰ـ ۲/۳۰ـ ۴/۳۰ـ ۶/۳۰ـ ۸/۳۰
نپتون (۷۶۱۰۳۶) ۹ـ ۱۱ـ ۱ـ ۳ـ ۵ـ ۷ـ ۹
ژاله (۳۰۴۱۲۰) ۱۰/۳۰ـ ۲/۳۰ـ ۴/۳۰ـ ۶/۳۰ـ ۸/۳۰
توسکا (۵۲۶۵۴۴) ۹ـ ۱۱ـ ۱ـ ۳ـ ۵ـ ۷ـ ۹
المپیا (۹۲۶۷۹۶) ۱۱ـ ۱ـ۳ـ ۵ـ ۷/۱۵ـ ۹/۱۵
لیدو (۹۵۱۵۱۱) ۹ـ ۱۱ـ ۱ـ ۳ـ ۵ـ ۷ـ ۹
شرق (۵۳۴۰۲۴) ۱۰/۳۰ـ ۲/۳۰ـ ۴/۳۰ـ ۶/۳۰ـ ۸/۳۰
* دختر دلخواه ـ محصول هندوستان
شهناز (۷۵۴۶۲۶) ۱۰ـ ۱۲ـ ۲ـ ۴ـ ۶ـ ۸
* ژرفنا ـ رنگی ـ ۷۰ میلیمتری ـ رابرت شاو
کابری (۹۲۸۴۰۱) ۱۰/۳۰ـ ۱۲/۴۵ـ ۳ـ ۵/۵ـ ۷/۳۰ـ ۹/۴۵
ریولی (۷۵۷۷۷۷) ۱۰ـ ۳/۱۵ـ ۵/۳۰ـ ۷/۴۵ـ ۱۰
* سنگام ـ رنگی ـ راج کاپور ـ ویجینتی‌مالا
ایفل (۳۱۱۴۷۷) ۹ـ ۱۲ـ ۳ـ ۶ـ ۹
* شاه‌لیر ـ رنگی ـ برنده جشنواره جهانی تهران
شهرقشنگ (۶۴۷۷۷۷) ۱۱ـ ۱/۳۰ـ ۴ـ ۶/۴۵ـ ۹/۳۰
* شوخ ترین مرد دنیا ـ چارلی چاپلین
سینه‌موند (۶۴۸۳۲۲) ۱۱ـ۱ـ۳ـ۵ـ۷ـ۹
* شیطان هفت دریا ـ رنگی ـ جک کاتزر
برلیان (۳۹۳۵۳۵) ۹ـ ۱۱ـ ۱ـ ۳ـ ۵ـ ۷ـ ۹
* صمد به مدرسه میرود ـ پرویز صیاد
مارلیک (۹۶۳۶۱۶) ۱۱ـ۱ـ۳ـ۵ ـ ۷ـ۹
* غریب اشنا ـ رنگی ـ راج کاپور
رکس (۳۱۸۲۴۲) ۱۰/۳۰ـ ۲/۳۰ـ ۴/۳۰ـ ۶/۳۰ـ ۸/۳۰
* غریق ـ رنگی ـ جوان وودوارد ـ تونی فرانسیوزا ۹/۳۰
رادیوسیتی (۶۴۳۳۲۰) ۱۱/۱۵ـ ۱/۳۰ـ ۳/۳۰ـ ۵/۳۰ـ ۷/۳۰ـ
* فرمانده قلابی ـ رنگی ـ الیورراید ـ الن بیتس ۹/۴۵
شهرفرنگ (۶۲۷۶۲۸) ۱۱/۱۵ـ ۱/۱۵ـ ۳/۱۵ـ ۵/۳۰ـ ۷/۳۰ـ
* کوچ ـ بیک ایمانوردی ـ کمند
اونیورسال (۹۲۶۹۵۳) ۹ـ ۱۱ـ ۱ـ ۳ـ ۵ـ ۷ـ ۹
ایران (۱۶۳۵۴) ۹ـ ۱۱ـ ۱ـ ۳ـ ۵ـ ۷ـ ۹
سابنا (۳۵۲۴۴۲) ۹ـ ۱۱ـ ۱ـ ۳ـ ۵ـ ۷ـ ۹
تیسفون (۸۵۸۸۸۲) ۹ـ ۱۱ـ ۱ـ ۳ـ ۵ـ ۷ـ ۹
رنگین کمان (۷۴۵۷۶۰) ۱۰ـ ۱۲ـ ۲ـ ۴ـ ۶ـ ۸
کارون (۹۵۵۱۶۵) ۱۰/۳۰ـ ۲/۳۰ـ ۴/۳۰ـ ۶/۳۰ـ ۸/۳۰
دریا (۳۴۱۷۴۶) ۹ـ ۱۱ـ ۱ـ ۳ـ ۵ـ ۷ـ ۹
پاسیفیک (۷۵۳۳۱۱) ۱۱ـ ۳/۳۰ـ ۵/۳۰ـ ۷/۳۰ـ ۹/۳۰
موناکو (۷۳۵۵۷۶) ۹ـ ۱۱ـ ۱ـ ۳ـ ۵ـ ۷ـ ۹
استارا (۲۷۴۰۲۲) ۱۰/۳۰ـ ۲/۳۰ـ ۴/۳۰ـ ۶/۳۰ـ ۸/۳۰
* کینگ کونگ ـ رنگی ـ محصول ۱۹۷۷
متروبل (۳۱۹۴۱۰) ۹ـ۱۱/۱۵ـ ۱/۳ ـ ۳/۴۵ ـ ۶ـ۸/۱۵
کسری (۸۲۶۹۳۹) ۱۰ـ۱۲/۱۵ـ ۲/۳ ـ ۴/۴۵ ـ ۷
پانوراما (۳۴۷۵۰) ۹ـ۱۱ـ۱ـ۳ـ۵ـ۷ـ۹
* گذرگاه کاساندرا ـ رنگی ـ سوفیالورن
اتلانتیک (۸۹۷۱۷۱) ۱۰ـ ۱۲/۱۵ـ ۲/۳۰ ـ ۵ـ ۷/۳۰ـ ۱۰
* مرد و سرنوشت ـ رنگی ـ درك بوگارو
بولوار (۶۵۵۲۹۲) ۱۱/۳۰ـ ۱/۳۰ـ ۳/۳۰ـ ۵/۳۰ـ ۷/۳۰ـ ۹/۳۰
* مردی با لنگ دراز ـ رنگی پیرریشار
شهر قصه (۶۲۷۲۹۰) ۱۱ـ۲ـ۴ـ ۶ـ۸ـ۱۰
* ندامتگاه زنان ـ رنگی ماریلوتولو
مارستیک (۶۶۸۴۶۱) ۱۳ ـ ۱ ـ ۳ ـ ۵ ـ ۷ ـ ۹/۱۵
* نبرد سانتو ـ اسپارتاکوس و ده گلدیاتور
فلور (۵۲۸۰۹۶) ۹ـ۱۱ـ۱ـ۳ ۵ـ۷ـ۹
* نورمن درفضا ـ نورمن ویزدم
گلدیس (۶۲۸۷۱۳) ۱۱/۱۵ـ ۳/۱ـ۳/۳ ـ ۵/۳ـ۷/۳
* وحشی سیاه ـ رنگی ـ جیمز ایگل هارت
سهیلا (۳۱۶۴۲۴) ۱۰/۳۰ـ ۲/۳۰ـ ۴/۳۰ـ ۶/۳۰ـ ۸/۳۰
مراد (۷۵۳۳۸۲) ۹ـ ۱۱ـ ۱ـ ۳ـ ۵ـ ۷ـ ۹
* هوسهای خفته ـ رنگی ـ فیلیپ لروی
سانترال (۹۲۸۱۸۱) ۱۱ـ ۱ـ ۳ـ ۵ـ ۷ـ ۹/۱۵
* هوس دو چشمان سبز ـ رنگی ـ انریکوماریوسالرنو
رویال (۸۲۹۷۸۵) ۱۰ـ۱۲ـ ۲ـ ۴ـ ۶ـ ۸ـ ۱۰
* همه مردان رئیس جمهور ـ رنگی ـ داستین هموفمن
دیاموند (۸۲۸۴۰۰) ۱۱/۱۵ـ ۲/۳۰ـ ۵ـ ۷/۳۰ـ ۱۰
* هوسباز حیله گر ـ رنگی ـ ادویژفنگ
بلازا (۶۴۴۲۵۵) ۱۱ـ ۱ـ ۳ـ ۵ـ ۷ـ ۹
* یک کلفت و یک محله ـ رنگی ـ سینما سکوپ
پارک (۳۱۹۶۳۷) ۹ـ۱۱ـ۱ـ۳ـ ۵ـ۷ـ۹
* یک مرد و اینهمه دردسر ـ رنگی ـ لاندوبوزانکا
گلدن سیتی (۶۶۳۲۶۹) ۱۱/۱۵ـ ۳/۳۰ـ ۵/۳۰ـ ۷/۳۰ـ ۹/۴۵
* سانس انگلیسی
گلدیس ساعت ۹/۳ (نورمن درفضا)

کریستال: از ظهر تا سه
رنگی ـ چارلز برونسون

مهمترین برنامه‌های فردای دهمین جشن فرهنگ‌وهنر

جشن فرهنگ و هنر

درسراسر کشور ـ نهم آبانماه

نمایشگاه آثار هنرمندان معاصر تهران نگارخانه مهرشاه
جشنواره انجمن سینمای جوانان‌ایران ـ تهران سینما سینه‌موند
گشایش مجمع‌سالانه‌کاوشها و پژوهش های باستانشناسی تهران تالار سازمان خدمات شاهنشاهی ساعت ۹
نمایشنامه پهلوانان ایران زمین تهران باشگاه دخانیات ساعت ۱۸
برنامه انجمن ادبی کمال تهران‌کتابخانه پارک شهر ساعت ۱۹
شب ترانه‌سرایان ـ نمایشگاه عکس و نقاشی تهران کاخ جوانان آبان و اریته تهران کاخ جوانان مرکزی
شب شاد تهران سازمان هواشناسی‌کشور
نمایش فیلمهای چارلی چاپلین تهران کاخ جوانان فرح‌آباد
نمایشنامه کوچ تهران کاخ جوانان شوش
کنسرت پری زنگنه تهران کاخ جوانان جنوبی
نمایشنامه تفنگهای ننه‌کارار تهران دانشگاه تربیت معلم ساعت ۱۸٫۳۰
جشن پیشاهنگان ناحیه ۸ تهران خانه پیشاهنگی ناحیه ۸
گروه کر و ارکستر شاد تهران باشگاه دانشجویان ساعت ۱۹
ارکستر رادیو تلویزیون ملی ایران تهران موسسات آموزشی فرح ساعت ۱۵
سخنرانی ، شعرخوانی ، رقص تهران سازمان جغرافیائی کشور
سخنرانی ، شعرخوانی ، موسیقی ، تئاتر تهران سازمان هواشناسی کشور
ارکستر شاد تهران کاخ جوانان ری ساعت ۱۶٫۳۰
شب ادبیات تهران کاخ جوانان غربی
جشن آموزش و پرورش ناحیه ۱۷ تهران دبیرستان مروی ساعت ۱۷٫۳۰
نمایش و موسیقی جاز تهران باشگاه افسران تیپ هوابرد ساعت ۱۹
نمایشنامه و موسیقی شاد تهران آمفی تئاتر پادگان شماره ۳ مهرآباد ساعت ۱۸
ساز و آواز و رقص محلی تهران سربازخانه سلطنت‌آباد ساعت ۱۴
ساز و آواز و رقص محلی تهران سربازخانه حشمتیه ساعت ۱۹
سخنرانی ، نمایش فیلم و موسیقی تهران سازمان هواپیمائی کشوری
سخنرانی ، نمایش فیلم و موسیقی تهران شرکت پشتیبانی و نوسازی هلیکوپترهای ایران
نمایشنامه بلبل سرگشته شیراز تالار ابوریحان
رقص و موسیقی محلی خراسان شهرکرد سالن امور تربیتی
نمایشنامه مسافران گرگان تالارکردکوی

رقص ـ موسیقی ـ نمایش

اراک ـ کاشان ـ رشت ـ لاهیجان ـ کوچصفهان ـ بندر فرحناز ـ رودبار ـ لنگرود ـ گرگان ـ کردکوی ـ گنبدکاوس ـ شهسوار ـ تبریز ـ اردبیل ـ رضائیه ـ شاهپور ـ مهاباد ـ نقده ـ کرمانشاه ـ سرپل‌ذهاب ـ کنگاور ـ اهواز ـ خرمشهر ـ شوشتر ـ شوش ـ ایذه ـ شیراز ـ مرودشت ـ اقلید ـ کرمان ـ مشهد ـ نیشابور ـ بیرجند ـ زاهدان ـ بندرعباس ـ بندرلنگه ـ ایلام ـ خرم‌آباد ـ بروجرد ـ الیگودرز ـ ملایر ـ ابهر ـ زنجان ـ یزد ـ شاهرود ـ یاسوج ـ تویسرکان

نمایشگاه

قزوین ـ کرج ـ رشت ـ کلاچای ـ گرگان ـ آمل ـ لارستان ـ کرمان ـ سیرجان ـ رفسنجان ـ بم ـ مشهد ـ سبزوار ـ سرخس ـ بجنورد ـ فریمان ـ اصفهان ـ زاهدان ـ ایرانشهر ـ همدان ـ یزد

بزرگداشت

اراک ـ آبادان ـ جهرم ـ کازرون

شب شعر

اراک ـ تبریز ـ قصرشیرین ـ زنجان. آ ـ ۳۲۰۷۹

شرکت ملی نفت ایران
پخش

تقاضا از مصرف کنندگان نفت وگاز و صاحبان دستگاههای حرارتی

افزایش تعداد دستگاههای حرارت مرکزی (شوفاژ) ـ از دیاد مصرف ـ مشکلات ترافیک از عواملی است که در صورت بروز سرمای ناگهانی ممکن است اشکالاتی را درامر تامین بموقع سوخت این دستگاهها در صورتیکه قبلا پیش بینی و تامین نشده باشند بوجود آورد.

بمنظور جلوگیری از بروز این مشگل از عموم مصرف کنندگان تقاضا میشود همکاری فرمایند و از هم اکنون نسبت به پرکردن مخازن دستگاههای حرارتی منازل خود توسط عاملین رسمی شرکت ملی نفت ایران که مشخصات آنان در همین نشریه جداگانه آگهی گردیده اقدام نمایند. بهای هر لیتر نفت گاز «۲/۴۰ ریال» و هزینه تحویل در محل مصرف از تاریخ دهم آبانماه ۲۵۳۶ هر لیتر ـ پانزده دینار (با حداقل هزینه ۳۰۰ ریال برای مقادر تحویل تا ۲۰۰۰ لیتر و کمتر) خواهد بود.

ضمنا خواهشمند است در طول ماههای زمستان سعی فرمایند مخازن حتی المقدور پر نگهداشته شود.

از کلیه مصرف کنندگان درخواست میشود در صورت مواجه شدن با هر گونه اشکال در زمینه تامین احتیاجات و یا مشکلات مربوط به ثبت نام با عاملین و غیره مراتب را بوسیله تلفنهای ۷۵۳۲۱۷ و ۷۵۶۰۸۱ و ۷۶۴۴۲۶ و ۷۶۵۹۱۲ به مسئولان مربوط در ناحیه فروش تهران (واقع در تقاطع خیابان بهار و ثریا) اطلاع فرمایند تا نسبت به راهنمائی و رفع مشکلات احتمالی اقدام شود.

آ ـ ۳۲۰۲۹

ورود به تهران	ساعت مراجعت	ورود به مقصد	حرکت از تهران	نوع قطار	مسیر عبور
۱۰/۳۰ ۶/۳۰ ۸/۰۵	۱۷/۱۰ ۱۱/۱۵ ۱۵/۰۰	۹۰۲۵ ۶/۱۰ ۸/۰۰	۱۶/۳۵ ۱۱/۰۰ ۱۵/۳۰	سریع‌السیر عادی اکسپرس	تهران خرمشهر
۱۷/۰۰ ۵/۵۰ ۱۶/۴۵ ۷/۰۵	۷/۰۰ ۱۴/۰۵ ۲۱/۴۰ ۱۵/۰۰	۱۷/۰۵ ۹/۵۵ ۷/۳۵ ۸/۰۵	۷/۱۵ ۱۹/۱۵ ۱۳/۱۵ ۱۷/۱۰	توربوترن سریع‌السیر عادی اکسپرس	تهران مشهد
۱۰/۴۰	۲۰/۳۰ ۱۵/۴۵	۸/۰۰ ۹/۲۰	۱۸/۰۰ ۲۰/۰۰	سریع‌السیر عادی مراغه	تهران تبریز
۷/۳۵	۲۲/۳۰	۵/۴۰	۲۱/۰۰	سریع‌السیر	تهران اصفهان
۷/۳۵	۱۴/۴۵	۱۳/۴۵	۲۱/۰۰	سریع‌السیر	تهران زرند
۱۸/۵۰ ۶/۳۰	۷/۰۰ ۱۹/۲۵	۱۷/۳۰ ۸/۱۵	۶/۰۰ ۲۱/۴۵	عادی سریع‌السیر	تهران گرگان
روزهای چهارشنبه ۱۰/۴۰	روزهای شنبه (بوقت مسکو) ۱۷/۳۵	روزهای یکشنبه (بوقت مسکو) ۱۰/۳۵	روزهای چهارشنبه ۱۸/۰۰	سریع‌السیر	تهران مسکو
روزهای شنبه ۲۲/۲۵	روزهای چهارشنبه (بوقت استانبول) ۱۷/۴۵	روزهای یکشنبه (بوقت استانبول) ۷/۴۳	روزهای پنجشنبه ۹/۰۰	سریع‌السیر	تهران استانبول

کجابرویم

تئاتر

کوچ
نویسنده و کارگردان: بهزاد فراهانی
محل اجرا: تالار مولوی خیابان ۲۱ آذر دانشگاه تهران شروع نمایش: هرروز ساعت ۲۰ و جمعه ها ساعت ۱۷

اترا کسیون
نمایشی ازرضاژیان:
محل اجرا: کارگاه نمایش چهارراه یوسف آباد اول خیابان شاه شروع نمایش: ساعت ۲۰

آنکه گفت آری، آنکه گفت نه
نوشته: برتولت برشت
کارگردان عطاروحی
محل نمایش: خیابان شاهرضا دانشکده علوم دانشگاه تهران ساعت ۲۰ روزهای جمعه ساعت ۱۸/۰۰

گرگها
نوشته رومن رولان
این نمایش توسط گروه «میراث» اجرامی شود
محل اجرا: انجمن فرهنگی ایران و فرانسه خیابان شاهپور علیرضا ساعت ۲۰

نمایشگاه

نقاشی های پروانه اعتمادی
گالری سیحون: خیابان عباس اباد خیابان وزراکوچه چهارم ساعت بازدید ۱۷ تا ۲۰

نقاشی های هانیبال الخاص
گالری تهران: خیابان عباس اباد، چهارراه قصر شماره ۹ ساعت بازدید ۱۰ تا ۱۹

نمایشگاه جمعی از نقاشان و مجسمه سازان ایرانی
گالری مهرشاه: نبش خیابان نوبخت آپادانا ساعت بازدید ۹ تا ۱۳ ـ ۱۶ تا ۲۰

عکس های رضانوربختیار
انجمن سینمای جوان ایران: خیابان پهلوی کوی بوعلی

نقاشی های «تدبرکیج»
گالری شیخ نمایشگاهی از نقاشی های تدبر کیج نقاش امریکائی را به تماشا گذاشته است، خیابان بخارست خیابان هشتم شماره ۳۳ ساعت ۱۷ تا ۲۰

آثار هنرمندان معاصر
خانه آفتاب نمایشگاهی از آثار هنرمندان معاصر، هاکوب وارطانیان، رضابصیری، بهرام عالیوندی، منصوره حسینی، جمیله هاشمی، مهرداد مطیعی و...
خیابان روزولت مقابل دانشکده تربیت معلم ساعت ۱۷ تا ۲۰

نقاشی های نقاشان معاصر کالیفرنیا
نگارخانه سولیوان نمایشگاهی از نقاشیهای رنگ و روغن نقاشان معاصر طبیعت پردازکالیفرنیا ولیتوگراف های اصل از: پیکاسو، یروشاگال، سالوادور دالی و جانسم بلانجر را با همکاري گالري ماکسول سانفرانسیسکو تشکیل داده است.
خیابان فخررازی مقابل دانشگاه تهران ساعت بازدید ۱۷ تا ۲۰ این نمایشگاه تا ۱۵ آبان دائر خواهد بود.

آثار بهجت صدر، کامران کاتوزیان، محسن وزیری و چنگیزورامینی
در گالری کرته خیابان وزراء شماره ۱۵۵ ساعت ۱۶ تا ۳۰ـ۱۹

نقاشي هاي سیادتي
گالری‌لیتو: خیابان آبان شماره ۳ ساعت بازدید ۱۵ تا ۱۹

نمایشگاه کشاورزی و موادغذائی
خیابان پهلوی سازمان نمایشگاههای بین المللی

موزه

✱ موزه هنرهای معاصر: پارک فرح ساعت بازدید ۱۱ تا ۲۰

✱ موزه جواهرات سلطنتی: خیابان فردوسی، ساختمان بانک مرکزی ساعت بازدید از ۱۵٫۳۰ تا ۱۸ـ جمعه ها تعطیل است.

✱ موزه شهیاد: میدان شهیاد ساعت بازدید از ۹ تا ۱۲ و تعطیل است.
از ۱۵٫۳۰ تا ۱۸

✱ موزه نگارستان: تقاطع خیابان سپه و کاخ ساعت بازدید از ۱۰ تا ۱۸ شنبه ها

✱ موزه مردم شناسی: میدان ارک ساعت بازدید از ۹ تا ۱۶ روزهای جمعه موزه تعطیل است.

✱ موزه سکه: خیابان سپه جنب اداره پست، ساختمان مرکزی بانک سپه

✱ موزه ملک: بازار بین الحرمین ساعت بازدید از ۸ تا ۱۲ جمعه ها موزه تعطیل است.

✱ موزه کاخ گلستان: میدان ارک ساعت بازدید ۹ تا ۱۲ و ۱۵ تا ۱۷ جمعه ها تعطیل است.

✱ مرکز فرهنگی و هنری رضا عباسي: خیابان کوروش کبیر، سیدخندان، ساعت بازدید ۱۵ تا ۱۹

✱ موزه صبا: خیابان ظهیرالاسلام، ساعت ۹ تا ۱۶

✱ موزه سلسله پهلوی: کاخ مرمر، ساعت بازدید ۹ تا ۱۶

✱ موزه هنرهای ملی: میدان بهارستان، ساختمان مرکزی وزارت فرهنگ و هنر ساعت بازدید ۹ تا ۱۶

✱ موزه ایران باستان: خیابان قوام السلطنه خیابان پرفسور رولن ساعت بازدید ۹ تا ۱۳ و ۱۵ تا ۱۸ دوشنبه ها و بعد از ظهر تعطیل است.

آگهی مناقصه بین المللی

ساختمان تونلهای ماربران و کوهرنگ

سازمان آب منطقه‌ای اصفهان درنظر دارد دردیماه سال ۲۵۳۶ اجرای ساختمان تونل ماربران بطول ۱۰ کیلومتر و بقطر داخلی ۳متر و باقیمانده کارهای تونل کوهرنگ بطول ۱۸۰۰ متر و بقطر داخلی ۴/۲۰متر را مشترکا از طریق مناقصه بین المللی واگذار نماید.

تونلهای فوق در دامنه زرد کوه و درفاصله ۲۰۰کیلومتری غرب اصفهان و در ارتفاع ۲۵۰۰متر از سطح دریا قرار دارد.

اسناد و مشخصات فنی کارها دراوایل دیماه سال جاری اماده گردیده و به مناقصه بین المللی گذارده خواهد شد.

درتاریخ ۲۵۳۶/۸/۲۶ برای شرکت کنندگان در مناقصه فوق برنامه بازدید از محل درنظر گرفته شده است کلیه شرکت کنندگان در مناقصه باید نمایندگان ذیصلاح خود را درساعت ۹ صبح روز چهارشنبه ۲۵۳۶/۸/۲۵ به محل اداره مرکزی این سازمان واقع دراصفهان جنب پل خواجو تلفن ۳۱ـ۴۱۱۳۵ و شماره تلکس ERWBIR ۳۱۲۸۰۴ اعزام دارند. نمایندگان شرکت کنندگان در مناقصه باید سوابق کار شرکت خود را که مربوط به کارهای تونل سازی میباشد بزبان انگلیسی تسلیم نمایند.

حداکثر درمدت دو هفته از تاریخ فوق بازدید کنندگان از محل باید امادگی و یا عدم امادگی خود را جهت شرکت در مناقصه فوق کتبا اعلام دارند.

فقط مؤسساتی که از محل بازدید بعمل اورده‌اند میتوانند دراین مناقصه شرکت و پیشنهاد تسلیم دارند.

این سازمان در رد یا قبول هریک از شرکت کنندگان در مناقصه مجاز میباشد.

علاقمندان میتوانند از هم‌اکنون خلاصه‌ای از مشخصات کارها را ازاداره مرکزی این سازمان واقع دراصفهان دریافت نمایند.

م الف ۱۱۱۳

فال فردای شما

فروردین: طبیعت ملایم شما درفعالیت های روزانه به کمک شما خواهد آمد نیک است ازدواج و امور عام‌المنفعه را.

اردیبهشت: سعی کنید برای خانواده خود فردوظیفه شناسی باشید فرستادن کالاهای تجارتی به خارج خوب است.

خرداد: خبرهای خیلی خوب در مورد وضع مالی خود به شما خواهد رسید. نیک است مسافرت و امور کشاورزی.

تیر: بادوستان و یا افراد خانواده خود رفتار بهتری داشته باشید تهیه لباس نو و مذاکرات اولیه ازدواج نیکوست.

مرداد: مواظب اتفاقات جدید و مردم تازه‌ای که ملاقات میکنید باشید نیک است مشاوره و انجام امور بازرگانی را.

شهریور: از عصبانیت خودداری کنید و تا میتوانید خونسردباشید اکثر امورنیک و مبارک است.

مهر: از تجربیات زیاد و با ارزش خود برای رسیدن به هدف تازه استفاده کنید.

آبان: با تنظیم برنامه هایتان و اجرای دقیق آنها به موفقیت تازه‌ای می رسید.

آذر: اجازه ندهید مسائل و گرفتاریهای روزانه شما را ناراحت کند. نو بریدن و پوشیدن و عقد و عروسی نیکوست.

دی: درمورد مسائل شخصی سریع تصمیم بگیرید و کمتر تابع احساستان باشید.

بهمن: به کارهای خود بیشتر اهمیت داده و آنهارا سرسری نگیرید.

اسفند: یکی دو مشگل اخیر خود را به کمک دوستان جدید حل می کنید نیک است دیدار از اقوام و دوستان را.

جدول

ویژه ۹۷۷۴ شماره عادی ۱۲۰۴۹

ویژه

افقی:

۱ ـ از شاعران قرن ششم هجری که هم عصر سلجوقیان بود ـ بلی به زبان خارجی ۲ ـ شتر قوی هیکل ـ نوعی شیرینی است ـ عهد و روزگار ۳ ـ دانا و خردمند ـ نا ازموده ـ حرف سکوت ـ گردش کردن ۴ ـ صدای کلفت در موسیقی ـ خانه زمستانی ـ هستی یافته ـ بلی به زبان المانی ۵ ـ از اقوام سفید پوست ـ خیلي لطیف است ـ اگر مال اهوی ختن است که بوئی خوش دارد ۶ ـ مسئولیت عیال اولاد را به گردن دارد ـ اشک چشم ـ وقت روشنی ۷ ـ حرفی است ـ جلوی اب را میگیرد ـ پیشاوندیست ـ با خودش کامل میشود ۸ ـ حرف درد ـ روان و جاری ـ هم صحبت ـ بوی رطوبت ۹ـ بینی خارجی ـ شکم باره ـ بالا امدن اب دریا ـ از پرندگانی که در گندمزار لانه می کند ۱۰ ـ مسافتی که تیر می پیماید تا به هدف برسد ـ با ان می نویسند ـ چیره شده ۱۱ ـ جای بلند ـ بیم و ترس ـ بنده کوچک ۱۲ ـ گرداگرد دهان ـ معشوقه مرد خای بود ـ خوشحال و خندان ـ یقه‌ای که از مد افتاده ۱۳ ـ نوعی شناست ـ نثر و از خود راضی ـ انداختنش نشان میدان خالی کردن بود! ـ دانه خوشبو ۱۴ـ پشم خرگوش ـ پایه و اساس ـ نا امیدی ۱۵ ـ صنم ـ اثری معروف از امیر خسرو دهلوی

عمودی:

۱ ـ از استانهای ایران ـ رنج دیده و سختی کشیده ۲ ـ پولش از پارو بالا میرود ـ پسندیده و نیکو ـ گاهی شهادتش را مینوشند ۳ ـ رها شده ـ پارچه ابریشمین ـ سود پول ـ صد متر مربع ۴ ـ حرف افسوس ـ باد زیر پوست ـ عشوه وادا ۵ ـ پست و زبون ـ بوق و شیپور ـ از سوره های قران مجید ـ اش ۶ـ مسئولیت عیال واولاد برگردنش نیست ـ سرزمین حسیس ها ۷ ـ خداوند ـ بازبادش به جائی میرسند ـ کلیدی است ـ اثری از زیگموند فروید ۸ ـ مقام و مرتبه ـ تیز و برنده ـ شهر خانه خدا ـ از واحد های زمان ۹ ـ کهنه و پوسیده ـ خانه ـ پسوندیست ـ نفس ۱۰ ـ در سفارتخانه خدمت می کند ـ اندوه و ناراحتی ۱۱ ـ عددیست ـ حرف تعجب ـ در جبر پیدایش می کند ـ محل گذرش دانسته‌اند ۱۲ ـ رمیدن ـ جای چریدن گوسفند ـ اشتباه لپی ۱۳ ـ از الات طرب ـ قومی وحشی بود ـ کشور ریش و شکر ـ شراب برنج ۱۴ ـ کسیکه منکر وجود خدا باشد ـ جای نشستن است ـ از واحد های پول ۱۵ ـ باز گردانیدن ـ از ملکه های انگلیس که زوجه هانری چهارم بود.

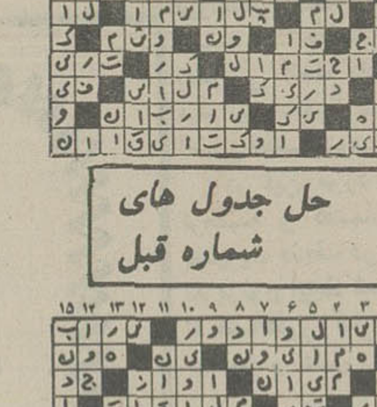

حل جدول های شماره قبل

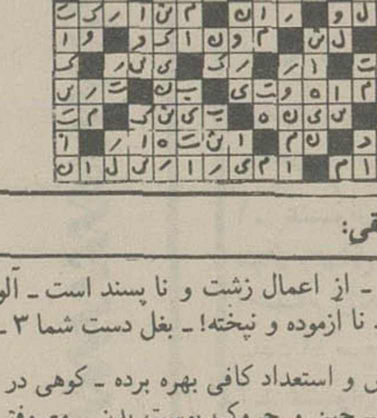

عادی

افقی:

۱ ـ از اعمال زشت و نا پسند است ـ آلودگی ۲ ـ نوعی اتومبیل است ـ نا ازموده و نپخته! ـ بغل دست شما ۳ ـ اخرین نازی زندانی ـ از هوش و استعداد کافی بهره برده ـ کوهی در فارس ـ شانه به کارش نیاید ۴ـ چین و چروک پوست بدن ـ معروفترین اهنگر ـ قسمتی از لباس ۵ ـ از وسایط کندرو ـ از انواع بازی قمار ـ زمین در لفظ ترکی ـ زینت رو باشد ۶ ـ با ان به مبارزه بیماری میروند ـ نام قدیم گرگان ۷ ـ باز پس دادن ـ زهر ـ بوئیدن ـ پادشاهان ۸ ـ هوس ناگهانی ـ پرده دری و فحاشی ـ در نوعی ورزش می زنند ـ حرف تصدیق ۹ ـ اثری از فروید ـ برادر عرب ـ حرف صریح ـ تکخال ورق ۱۰ ـ رها کردن ـ زشت و ناپسند ۱۱ ـ آزاد مرد ـ مادر عرب ـ در وقت زایمان وجودش لازم می افتد ـ برای دختر خانم فعلا کیمیاست ۱۲ ـ از میوه های بهشتی ـ نوعی پارچه است ـ بازار است و جای معامله ۱۳ ـ خسیس پس نمی دهد ـ واحد چهار پا ـ ستاره شناس ـ جنس لطیف ۱۴ ـ از ابهای اتشین ـ حجمی در هندسه ـ به معنی چاه امده ۱۵ ـ ظرف شیر بود ـ کاشف رادیوم.

عمودی:

۱ ـ از آثار معروف اسکاروایلد ـ قسمت اعظم جهان را در تصرف دارد ۲ ـ خانه ـ برای حفاظت می کشند ـ خانمها ۳ ـ خرس در زبان عرب ـ از پادشاهان سلسله اشکانی ـ در ته جوی اب میماند ـ درد دل که باشد زندگی هم رونق میگیرد ۴ ـ وطنش عزیز است ـ از گلهای خوشبو ـ در وقت نماز به صدای بلند می گویند ـ روزیکه گذشت ۵ ـ از پرندگان شناگر ـ چوپان به چرایش برد ـ سر شماری! ۶ ـ رخی خوشگل دارد ـ مزه ایست ـ از وزارتخانه ها.. ۷ ـ شایسته و سزاوار ـ با تردید اید! ـ مایه اصلی اهنگ ـ برای بیمار حکم غذا را دارد. ۸ ـ مهره ای در شطرنج ـ مرد دلاور و بخشنده ـ نام قدیم ویت نام ـ ضمیر جمع. ۹ ـ حافظه و ذهن ـ بلی به زبان انگلیسی ـ همه احکام بدن از انجاست ـ در دست به هر شکل در اید ۱۰ ـ از نواحی مکه ـ توانائی ـ اصولا باید همه جا جلو برود ۱۱ ـ در بند شده ـ کاسه چینی بر میدارد ـ سنگسار شد ۱۲ ـ اثر چرکی ـ خانه های ریز عکس ـ جزیره‌ای در عرصه شطرنج ـ زمین ۱۳ ـ زشت ترو نا پسند تر ـ همیشه از اسمان امیده ـ طبل بزرگ ـ درویش می کشد ۱۴ ـ درشت ترین نوع مو ـ انسو ـ بعد ابجد ۱۵ ـ بدی و فساد ـ از شاعران مشهور دوره سامانی که از نعمت بینائی بهره نبرده بود.

شرکت ملی نفت ایران
پخش

قابل توجه مصرف کنندگان نفت گازدستگاههای حرارتی

ذیلا اسامی و شماره تلفن عاملین رسمی توزیع نفت گازحرارتی که براساس قرارداد منعقده درمقابل شرکت و مصرف کنندگان مسئول میباشند برای اطلاع عموم درج میگردد.

ردیف	نام خانوادگی	شماره تلفن
۱	فریدون حسین زاده	۲۳۱۱۵۹ـ۲۳۲۷۵۰
۲	خزعل پور	۶۲۱۰۲۵
۳	خدمات بین المللی	۸۴۸۸۷۶ـ۸۴۸۲۹۸
۴	عرب زاده	۹۷۳۷۶۶
۵	خلیل پور	۹۲۱۲۸۱ـ۹۳۲۷۸۲
۶	خلیلی	۹۷۵۴۸۰
۷	سوخت حراتی	۵۴۸۱۰۱ـ۵
۸	جلیلی	۷۵۶۳۸۸ـ۷۶۳۵۷۵
۹	منوچهر حسین زاده	۲۳۱۷۱۲ـ۲۳۰۰۰۷
۱۰	اعتمادی	۶۴۵۷۴۶ـ۶۴۲۰۵۴
۱۱	اویسی	۶۲۱۶۶۴ـ۶۲۷۷۴۶
۱۲	انصاری	۶۲۶۹۵۲ـ۶۲۲۳۵۹ـ۶۲۱۳۵۰
۱۳	دیبائی	۳۶۳۷۳۹ـ۳۶۱۱۵۴ـ۳۶۰۲۶۱
۱۴	دهقان نژاد	۸۲۰۲۴۲ـ۳
۱۵	کاویانی نژاد	۸۹۹۱۴۱ـ۴
۱۶	پیشرو خصال	۹۷۲۱۲۷

امروز و فردا در تلویزیون ببینید

یکشنبه

برنامه اول (شبکه)

۱۷ـ۰۰ اخبار
۱۷ـ۰۵ کودکان ـ کارتون هانتر ـ چرخ و فلک جادوئی ـ پی‌بادی
۱۷ـ۳۰ پخش مستقیم از مراسم جشن فرهنگ و هنر درتالارورودکی
۲۰ـ۳۰ اخبار
۲۰ـ۵۰ مجله‌خبری
۲۱ـ۲۰ موسیقی کلاسیک
۲۲ـ۱۵ کریستی‌لاو و خبرکن
۲۳ـ۰۵ اخبار

برنامه دوم

۱۸ـ۳۰ اسلاید و موزیک
۱۹ـ۰۰ اخبار ۱۹
۱۹ـ۱۰ «اما» قسمت چهارم اثر جین‌آستین با شرکت دونالداکلر، دوران گودوین، بنیتراشراس و کارین بلاکلی
۲۰ـ۰۰ آشنائی باهنرآفریقای سیاه
۲۰ـ۳۵ پیدایش‌مافیا ـ قسمت سوم با شرکت تونی موسانته ـ فرناندوری
۲۱ـ۳۰ اخبار ۳۰ر۲۱
۲۲ـ۰۵ تئاتر ماه «کلکسیون» اثر هارولدپینتر
دردی ، سردی و بدرود

دوشنبه

برنامه اول (شبکه)

۱۷ـ۰۰ اخبار
۱۷ـ۰۵ کودکان
۱۹ـ۰۰ شهر ما تهران
۱۹ـ۱۳ ترانه محلی
۱۹ـ۱۷ اخبار و رزشی
۱۹ـ۳۰ عکاس‌باشی
۲۰ـ۰۰ دانش
۲۰ـ۳۰ اخبار
۲۰ـ۵۰ مجله خبری
۲۱ـ۳۰ سینمای دوشنبه شب بنام : پست هوائی
۲۳ـ۰۰ اخبار

برنامه دوم

۱۸ـ۳۰ اسلاید و موزیک
۱۹ـ۰۰ افسانه‌های کهن پلنگ صورتی (کارتون)
۱۹ـ۴۰ ره‌آورد مجموعه‌ی علمی و اجتماعی
۲۰ـ۱۰ دارا و ندار کتاب اول قسمت چهارم
۲۰ـ۳۷ اخبار ۳۰ر۲۱
۲۱ـ۳۰ لحظه
۲۲ـ۰۵ لئوناردو داوینچی قسمت چهارم
۲۲ـ۱۵ دردی ، سردی و بدرود

جدول زیر برپایه ساعت پخش برنامه‌های سه گانه تلویزیون تنظیم شده و خوانندگان گرامی می توانند از روی ساعت پخش، برنامه‌های دلخواه خود را انتخاب کنند

یکشنبه هشتم آبان

۱۵ـ۵۵ برنامه بین‌المللی اعلام برنامه (بزبان انگلیسی)
۱۶ـ۰۰ برنامه‌ی بین‌المللی خلاصه‌ی اخبار (بزبان انگلیسی)
۱۶ـ۰۵ کارتون: باناناسپلیتز (بزبان انگلیسی)
۱۶ـ۳۰ برنامه بین‌المللی خیابان سه سامی (بزبان انگلیسی ـ دراین مجموعه بازیانی ساده و پیانی تصویری به آموزش زبان انگلیسی پرداخته میشود. این مجموعه هرچند برای کودکان انگلیسی زبان تهیه شده ولی قابل استفاده کودک ایرانی نیز هست.
۱۷ـ۰۰ شبکه
اخبار
۱۷ـ۰۵ شبکه
برنامه‌ی کودکان
۱۷ـ۳۰ برنامه‌ی بین‌المللی گربه استثنایی (بزبان انگلیسی)
۱۷ـ۳۰ شبکه
بخش مستقیم از مراسم جشن فرهنگ و هنر در تالار رودکی این برنامه با همکاری خوانندگان فرهنگ و هنر و رادیوتلویزیون تهیه شده است.
۱۸ـ برنامه‌ی بین‌المللی تیله‌ی مرمری آبی رنگ (بزبان انگلیسی)
۱۸ـ۳۰ برنامه‌ی بین‌المللی اخبار (بزبان انگلیسی)
۱۸ـ۳۰ برنامه‌ی دوم اسلاید و موزیک
۱۹ـ۰۰ برنامه‌ی بین‌المللی زندگی وحشی حیوانات (بزبان انگلیسی)
۱۹ـ۰۰ برنامه‌ی دوم اخبار
۱۹ـ۱۰ برنامه‌ی دوم قسمت چهارم مجموعه‌ی «اما» اثر جین استین، با شرکت دونالداکلر، دوران گودوین، بنیتراشراس و کارین بلاکلی
۱۹ـ۲۵ برنامه‌ی بین‌المللی شودیک وان دایک (بزبان انگلیسی)
۱۹ـ۵۰ برنامه‌ی بین‌المللی ماجرایی از مجموعه‌ی «روهایده» با شرکت کلینت‌ایست دودواریک فینینگ (بزبان انگلیسی)
۲۰ـ۰۰ برنامه‌ی دوم آشنایی با هنر افریقا ـ این برنامه بمناسبت برگزاری جشنواره‌ی افریقا درتهران تهیه شده است.
۲۰ـ۳۰ شبکه
اخبار
۲۰ـ۳۰ برنامه‌ی دوم قسمت سوم از مجموعه‌ی «پیدایش مافیا» با شرکت: تونی موسانته، فرناندوری
۲۰ـ۴۰ برنامه‌ی بین‌المللی فیلیپس (بزبان انگلیسی)
۲۰ـ۵۰ شبکه
محله‌ی خبری
۲۱ـ۱۰ برنامه‌ی بین‌المللی کاراموزان وکالت (بزبان انگلیسی)
۲۱ـ۲۰ شبکه
موسیقی کلاسیک
۲۱ـ۳۰ برنامه‌ی دوم اخبار
۲۲ـ۰۰ برنامه‌ی بین‌المللی اخبار
۲۲ـ۰۵ برنامه‌ی دوم تئاتر ماه: کلکسیون «نوشته هارولد پینتر با شرکت : سرلارنس اولیویه ـ آلن بایتس، مالکولم مک داول، ولن میرن ـ «پینتر» یکی از معروفترین نمایشنامه نویسان انگلیسی است وی درسینما نیز مدتی با خوزف لوزی باعنوان فیلمنامه نویس همکاری داشته است.
پایان برنامه‌ی دوم
۲۲ـ۱۵ برنامه‌ی بین‌المللی ماجرایی از مجموعه‌ی استرالیایی «رایان (بزبان انگلیسی)
پایان برنامه‌ی بین‌المللی
۲۲ـ۱۵ شبکه
ماجرایی از مجموعه جدید «کریستی لاو، راخبرکن» دراین مجموعه یک بازیگر سیاهپوست (تررا گریوس) درنقش کاراگاه کریستی لاو، با ماجراهای بسیار جنایی روبرو میشود. این قسمت توسط ادوارد ابراسی کارگردانی شده و دران استفن مک نالی، و چارلز کلافتی بازی دارند.
۲۳ـ۰۵ شبکه
اخبار
پایان برنامه‌ی شبکه

چرا «خسرومیرزای دوم» ناگهانی پخش شد؟

نصرت کریمی: بسیاری از بینندگان تلویزیون موفق نشدند قسمت اول این مجموعه را تماشا کنند...

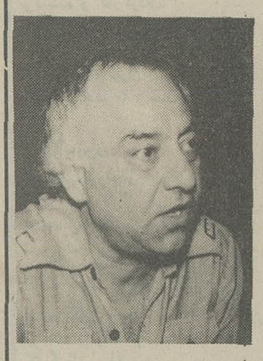

نصرت کریمی سازنده‌ی مجموعه‌ی خسرومیرزای دوم

چهارشنبه چهارم آبان بدون مقدمه‌ی قبلی، قسمت اول مجموعه‌ی ایرانی «خسرومیرزای دوم» از برنامه‌ی اول تلویزیون بطریقه‌ی رنگی پخش شد. نمایش ناگهانی این مجموعه تماشاگران تلویزیون را غافلگیر نمود. بصورتی که عده‌ی زیادی از تماشای آن محروم ماندند.

در تماس تلفنی که با نصرت کریمی نویسنده و کارگردان این مجموعه داشتیم وی نیز اظهار داشت: خیلی از بینندگان تلویزیون موفق نشدند قسمت اول این مجموعه را ببینند چرا که تلویزیون بدون مقدمه‌ی قبلی و فقط بعلت عدم پخش مراسم چهارم آبان اقدام به نمایش آن کرد. در حالیکه قرار بود از هفته آینده روزهای چهارشنبه مجموعه فوق نمایش داده شود. چون درقسمت اول این مجموعه معرفی شخصیت ها صورت میگیرد طبعا تماشاگری که انرا ندیده باشد درقسمت های بعدی متوجه بیشتر قضایا نخواهد شد.

این مجموعه برخلاف سریال های دیگر ایرانی یک فکر واحد را دنبال میکند که در پانزده قسمت در طی ماجراهای بسیار این فکر بررسی میشود.

نصرت کریمی افزود: داستان این مجموعه براساس ایده‌ای از احمد شاملو توسط خود من نوشته شده، و موضوع آن پیرامون زندگی خانواده‌ای با اصل و نسب دور میزند که بزرگ خانواده «عمه خانم» که از نوادگان خاندان قاجار محسوب میشود متوجه میگردد که بعلت نداشتن فرزند ذکور امکان دارد خاندانش منقرض شود. به این دلیل وی از برادرزاده‌اش «کامران» میخواهد که ازدواج کرده و فرزندی از خود بجای گذارد تا نام دیوانسالار حفظ شود. کامران ابتدا زیر بار نمیرود ولی سرانجام تن به ازدواج میدهد که البته زن اولش عیب و نقصی دارد و موجب ازدواجهای بعدی وی میشود. ماجراهای این مجموعه را رابطه کامران بازنهای متعددش تشکیل میدهد و اینکه «عمه خانم» بزرگ خانواده به انتظار تولد «خسرومیرزای دوم» ثانیه شماری میکند.

دراین مجموعه علاوه برخود من «لرتا» اسماعیل داورفر، نصرت‌اله محتشم. محبوبه بیات ایران قادری، فخری پازوکی. سروش . آتش خیر. تفرشی زاد، ایروانلو ـ آراسته و حق پرست بازی دارند و نصرت‌الله کنی فیلمبردار این مجموعه است.

چند سال پیش پرویز کاردان درگفتگوئی با روزنامه اطلاعات گفت: بزرگترین اشتباه من اجرای شو بوده است. اگر بخاطر داشته باشید زمانی که تب شو و شو سازی بالا گرفته بود. کاردان نیز از قافله عقب نماند و با تهیه و اجرای یک شو به جرگه شوسازان پیوست. اما بزودی دریافت که اشتباه کرده است و طبیعتا ازادامه آن جلوگیری کرد و همان شیوه همیشگی خود ـ تهیه سریال ـ را ادامه داد که حاصلش مراد برقی، و مرد اول بود.

حالا پرویز کاردان با ساخت و پرداخت برنامه‌ای باعنوان۲+۲ باز هم گرایشی به شو سازی نشان داده است اما شکل اجرایش البته با شوهای دیگر تفاوت میکند. در ۲+۲ نگاه کاردان به مسائل اجتماعی و گاه شخصی تند و گزنده است هرچند می کوشد این تندی و گزندگی را با طنز کلام، تصویر و گفتارش تعدیل کند، اما نمی توان نادیده گرفت که بهرتقدیر او می کوشد ناهنجاریهای ملموس اجتماعی را بنوعی بیان کند و بعلت سخت گیریهائی درارائه این چنین برنامه ها، او بناچار حربه طنز را برگزیده است باضافه توجیهاتی پیش از گزارش ناهنجاریها که می کوشد به این وسیله تلخی درهر مساله را کاسته باشد، شاید دست به عصارفتن کاردان درنخستین برنامه‌اش بیشتر بدلیل وحشتی بود که او از القای خشونت برنامه داشت و اینکه نکند بسیاری تصور کنند انتقادات نهفته دربرنامه متوجه آنهاست بهمین علت کاردان زمانی که به مسائل تعمیمی و مبتلا به جامعه نظر داشت رقیق تر و متوجه‌تر می نمود تازمانیکه به مسائل و موارد شخصی اشاره میکرد. شک نیست مساله «مترو» که مربوط به شهرداری می شود با آن وعده ها و نویدها، می تواند دستمایه دلنشینی برای هربرنامه طنز آمیز باشد بویژه آنکه با کلامی شاعرانه به روی یک آهنگ دلنشین کردی ارائه شده باشد، دراین بخش کاردان درارائه مساله با شهامت عمل میکند. لکن دربخشی که قراراست به وزارتخانه ها و متصدیان آنها بپردازد بیکباره متوجه خشونت متن می شود و با کلامی دوپهلو میگوشد درلایه زیرین حرکت کند، اما علی رغم این کوشش برای پوشاندن مساله کاردان تماشاگر تلویزیون را متوجه منظور خود کرده است.

مشکل کاردان و اصولا هربرنامه ساز که بخواهد نگاه نقادانه‌ای به روابط و مشکلات اجتماعی داشته باشددراینست که با عنوان کردن مسائل عمومی دربرابر عکس‌العمل طبقه‌ای قرارخواهد گرفت. از مسائل دولتی که بگذریم نگاه کاردان به صنف پزشکان ـ بعلت حضور جمعی که احتمالا از انتقاد برافروخته خواهند شد ـ نگاه سخت محتاطی است و او پیش از ارائه این بخش از برنامه میکوشد قبلا با ادای توضیحاتی مساله را از یک کلیت واحد برهاند و نیش انتقاد را متوجه یک اقلیت انگشت شمار بکند. اما متن ترانه که با رقص یک چهره جدید ارائه می شود همان کلیت را دربردارد و درهمین حیطه است که «بیمه» نیز درامان نمی ماند. جدا از این مساله مهاجمان جاده ها که تعمیمی است با نگاه طنز آمیز دیگری بررسی میشود، نگاهی که از رفتار دیگر گونه‌ای سخن میگوید. این بخش هرچند درسطح میگذرد و احتمالا جذابیتی می افریند لکن خشونت عمل مهاجمان را که البته یک مساله حاد اجتماعی است، دست می اندازد و حتی به بیان طنز هم نزدیک نمی شود. دربخشهای گونه‌گون دیگر ۲+۲ کاردان و همکارانش می کوشند با ادمهای سرشناس، خوانندگان و فوتبال هم چنگ درچنگ بیندازند که دراین حدود و با توجه به ظرفیت های برنامه کمی خصوصی تر جلوه میکند.

بهرتقدیر اگر کاردان درنوع بیانش تسلط بیشتری نشان بدهد که حتما دربرنامه های بعدی نشان خواهد داد برنامه ۲+۲ جای خود را باز خواهد کرد، اما وظیفه ۲+۲ درهمین جا و بهمین مساله ختم نمی شود. کاردان و یارانش می باید بیشتر به مسائلی بپردازند که مبتلا به جامعه است و نیز جذابیت سوژه‌ای خود را از دست نداده‌اند. دراین صورت و با توجه به نوع خواست مردم می شود ۲+۲ را یک برنامه مردمی که برای مردم تهیه می شود پذیرفت. توصیه‌ای نیز به کارگردان فنی و متصدیان دوربین داریم که با رعایت آن می توانند تصاویر دلنشین‌تری ارائه کنند و آن اینکه زمانیکه دوربین قصد نمایاندن یک تصویر درشت «کلوزآپ» و یا یک نمای متوسط «مدیوم شات» دارد تصاویر ناقص باقی میمانند و گاه اتفاق می افتد که موضوع و یا موضوعات از کادرتلویزیون خارج هستند.

۲+۲ مساویست با بی نهایت؟

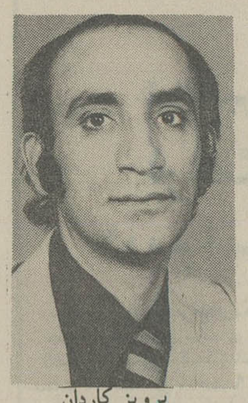

پرویز کاردان

باحضور نجف دریابندری درتلویزیون
کیفیت دوبله فیلم‌ها دگرگون شده‌است

نجف دریابندری

تلویزیون ۲ از شانزدهم مهر ماه درعرضه برنامه های تازه شیوه جدیدی پیش گرفته است بدین معنی که برای هر یک از برنامه ها اعم از سریال، فیلم های کارتونی آرم و تیتراژ جداگانه‌ای بزبان فارسی تهیه کرده که پیش از نمایش نشان داده میشود. بعنوان نمونه مجموعه‌ی لئوناردو و داوینچی چنین تیتراژی دارد و در این تیتراژ علاوه بر نام های خارجی، اسامی دوبلور ها و مدیر دوبلاژ و مترجم نیز ذکر شده است. البته در بیست سال پیش هنگامی که تازه دوبله در ایران پا گرفته بود برای فیلمهای خارجی چنین تیتراژ هائی تهیه میشد که بعدا نوشته‌ی فارسی برای فیلمهای خارجی جایش را به قرائت اسامی خارجی توسط دوبلور ایرانی داد. بعدا این شیوه هم در سینما بعلت اینکه قرائت اسامی باعث میشد که موزیک زمینه‌ی تیتراژ در دوبله از بین برود، دنبال نشد. شیوه نوشتن نوشته‌ی فارسی برای فیلمهای خارجی بگونه‌ی قرائت اسامی، عیب و ایرادی دارد. اولا در این نوشتن، چون مدیر دوبلاژ لزومی نمی بیند که تمام اسامی و عنوانهای خارجی در فیلم ذکر شود و فقط بچند نام اکتفا میگردد، طبعا نام فیلمبردار، مونتور، سناریست و غیره در تیتراژ درج نمیشود و این موجب آنست که بیننده با سازندگان فیلم آشنائی حاصل نمی کند. از طرف دیگر حذف تیتراژ خارجی کار درستی نیست چرا که تیتراژ در سینما حائز اهمیت است و یک کار هنری محسوب میشود و دیدیم که تیتر و رهای صاحب نامی از جمله «سول باس» در این زمینه شهرت و معروفیت بدست آورده‌اند.

در اینکه دوبله در ایران پیشرفت بسیاری کرده. تردیدی نیست و نوشتن اسامی دوبلور ها نیز در تقدیر از کار با ارزششان مسلما اقدام درستی است. اما میشد اینکار را بصورتی انجام داد که اصالت فیلم نیز محفوظ بماند و تیتراژ اصلی حذف نشود.

در این مورد باید سازمان ترجمه و گفتار فیلم که بمدیریت «نجف دریا بندری» در تلویزیون ایجاد شده دقت نماید. تا همانطور که هدف ترجمه صحیح و دقیق گفتار فیلم هاست، این دقت و امانت در کلیه جهات حفظ شود. باید گفت تاسیس این سازمان یکی از کارهای خوب تلویزیون است. چرا که بیش از این بکرات در ترجمه دیالوگهای فیلمهای تلویزیونی و سریالها اشتباهات بسیار دیده میشد و مترجم برای وظیفه خود اهمیتی قائل نبود. اصولا ترجمه گفتار فیلم تخصص میخواهد و در عهده‌ی هر مترجمی نیست.

مترجم باید بزبان فارسی محاوره‌ای آشنا باشد تا حتی‌الامکان بتواند گفتار ها را بزبان فارسی ساده و سلیس برگرداند. البته دوبله بطور کلی کار درستی نیست چرا که بعضی وقتها نمیتوان برگردان فارسی مناسبی برای اصطلاحات خاص انگلیسی پیدا کرد. و یا اینکه فی‌المثل اقدام به دوبله‌ی فیلمی موزیکال نمود. بهرحال سازمان ترجمه‌و گفتار فیلم که آذر ماه سال گذشته تاسیس شده اکنون ماهانه ۶۰ ساعت فیلم دوبله میکند و قصد بر اینست این مقدار تا اخر امسال به ۱۲۰ ساعت در ماه برسد. این سازمان برای هرگونه فیلم از جمله وسترن، پلیسی و عشقی مترجمی خاص دارد که تبحرش در آن زمینه است. نجف دریابندری مدیر سازمان ترجمه‌ی گفتار فیلم، یکی از مترجمان با سابقه‌ی ایران است که کتابهای بسیاری از جمله «تاریخ سینما» نوشته‌ی «آرتورنایت» «تاریخ فلسفه غرب» اثر «برتراند راسل»، «معنی هنر» نوشته‌ی «هربرت رید» و «چنین کنند بزرگان» اثر «ویل کاپی» را ترجمه نموده است.

جوهر تئاتر، عشق است

شکوه نجم آبادی

شکوه نجم آبادی بازیگر پرتوان تئاتر از اندسته بازیگرانی است که کمتر متوجه قیل و قال بوده است. و بیشتر بکار خود پرداخته و تجربه‌هایش را در گروه‌های مختلف تئاتری افزون کرده است، شاید اغراق نباشد که او یکی از بهترین‌های تئاتر ایران

به حرفه‌اش بازیگری تئاتر عشق میورزد. اما تنها بدلیل دور بودنش از جارو جنجال های متداول یک هنرپیشه منزوی که فقط بکارش می‌پردازد باقی مانده است البته قدرش ناشناخته نیست وتئاتر مابه بازیگرانی چون اونیاز فراوان دارد، شکوه نجم آبادی از سال ۴۱ کار تئاتر را با گروه اسکونی‌ها آغاز کرده است و بعدها یک سری کار تلویزیونی و سپس فعالیت دراداره تئاتر که سه نحوه کار خودشان بوده است و سال بطول انجامید. با پژوهشی ژرف وسترگ.... کارش را با آربی اوانسیان آغاز کرده که این همکاری تا دو سال پیش ادامه داشت. با اسماعیل خلج نیز همکاری‌هائی داشته است، از جمله بازی نقش گلدونه در نمایش گلدونه خانم که در جشن هنر شیراز اجراء شد. و حالا در نمایش آتراکسیون بازیان همکاری دارد.

آنقدر متواضع است که هیچ دلش نمیخواهد از خود سخنی بگوید و آنقدر حرمت آدمهای تئاتری را دارد که نمیخواهد در باره‌شان صحبتی کند و احتمالا مقایسه‌ای بین آنها داشته باشد تنها باین مساله اشاره میکند که حرکت تاتر ما یک ارتباط منظم نیست گروه‌ها اگر حرکتی داشته‌اند در پیشبرد این حرکت ها متشتت، پراکنده و گاه بی اثر بوده است. دلیلش را شکوه بی ریشه بودن تئاتر ما میداند. او تنها مساله مهم رادرتئاتر عشق به تاتر میداند وتنها به پشتوانه این واژه است که میتوان رابطه زنده را با تماشاگر زنده ایجاد کرد و باین اصل نیز معتقد است که هیچ جاذبه‌ای نمیتواند آدم تئاتری را از تئاتر که اصل عشق است جدا سازد.

نمایشنامه های تازه تلویزیون

از پشت شیشه‌ها

رکن‌الدین خسروی سالها پیش نمایشنامه از پشت شیشه‌ها نوشته اکبررادی را در تالار بیست و پنج شهریور بروی صحنه برد که انزمان در این نمایشنامه محمود جوهری، ثریا قاسمی، جمیله شیخی و سعید امیر سلیمانی بازی داشتند خسروی این نمایشنامه را بار دیگر برای پخش از تلویزیون ضبط میکند. اگر غیر ممکن، ممکن شود

قاسم سیف بازیگر تئاتر که قبلا نمایشنامه درون اتاق، بیرون اتاق را نوشته و کارگردانی کرده است بزودی نمایشنامه دیگری را با نام تعبیه غیر ممکن، ممکن شود برای ضبط تلویزیونی کارگردانی خواهد کرد. اگر غیر ممکن ممکن شود داستان نویسنده‌ایست که قصه‌ای را به منشی خود دیکته میکند و ضمن آن مسائل ذهنی را با واقعیت‌های عینی دخالت میدهد.

پات

نمایشنامه نیویورک، نیویورک را سال پیش در تئاتر کوچک تهران دیدیم نمایشنامه‌ای که عباس زاهدی نوشته و محمد علی کشاورز آنرا کارگردانی کرده بود. زاهدی نمایشنامه دیگری کرد تا بنام پات که زندگی دو انسان را در برخورد با یکدیگر مطرح میکند.

تقسیمات کشوری را جدی بگیرید

بقیه از صفحه ۳۰

پرورش در انجا تشکیل خواهد شد که میتواند در محل تا حدود زیادی نیاز های مردم را بر آورده سازد.

بهمین دلیل معتقدم که نمیتوانیم به ره آورد عده‌ای که بعنوان استاد محقق یا دانشجو به روستا ها رفته اند و دید های خودشان را انعکاس داده‌اند، اطمینان پیدا کنیم اما یک مامور وزارت کشور ۵ سال در نقطه‌ای بخشدار و فرماندار بوده و بعدازان هم ماموران دیگر به این نقطه رفته اند، خیلی راحت میتوانند اطلاعات خود را عرضه بدارند که سودمند واقع شود.

ابوالحسن عاملی میگوید: تقسیمات کشوری ما هیچگاه برطبق اصول و ضوابط انجام نگرفته بلکه دراثر اعمال غرض ها، نظرات و دیدهای شخصی صورت گرفته است بگذارید بعنوان مثال بگویم که درسال ۲۵۳۳ دونفر از ماموران وزارت کشور راهی روستاهای کهکیلویه شدند. یکی ازاین ماموران درنیمه راه درامامزاده‌ای متوقف میشود و دیگری راه را ادامه میدهد درنتیجه او گزارش میدهد که چون این روستا به کهکیلویه راه اتومبیل رو ندارد، پس باید این روستا را ضمیمه ایذه کنیم و برهمین اساس هم عمل میشود.

این طرز تفکر واقعا اسفناک است چون درانجا اختلافات و برخوردهای ایلی وجود دارد و بهمین سادگی نمیتوان قسمتی ازیک ایل را گرفت و به ایل دیگر داد.

روستای صیدون از ۱۲ سال قبل مرکز بخش بوده ولی حالا آنرا ازاین بخش متنزع کرده‌اند وبه بخش ایذه داده‌اند، درحالیکه آیذه مرکز اسکان طوایف بختیاری است درنتیجه و به صیدونی ها گفته‌اند که برای دریافت شناسنامه ووام کشاورزی و کارهای دیگر باید به ایذه یعنی مرکز ایل بختیاری بروند.

این مشکل را، فقط گزارش یک کارمند ساده بوجود آورده است. بنابراین وقتی میگوییم از لحاظ جغرافیائی، یعنی از لحاظ جمعیتی، زبان، مذهب، عادات و رسوم و نحوه استفاده آنها از موقعیت های طبیعی خودشان که باید دولت انها را بعنوان ضوابطی برای تقسیمات کشوری بپذیرد.

شاهنشاها
عمرت گرام، تاج کیانی و اورنگ پادشاهی
برتو و دودمان پهلوی جاودان و فرخنده
زاد روزت مبارک باد.
شرکت هواپیمائی پارس ایر

چهارم آبان
بخته زاد روز شاهنشاه آریامهر
را صمیمانه تهنیت عرض مینماید
شرکت ایچ آر موتور سی کامل شمس

ارکستر مجلسی رادیو تلویزیون ملی ایران
رهبر : کارول تویچ
تکنوازان ویلن: تادئوش زیمباك ـ زبیگنیف ومتریکوفسکی
برنامه :
هندل: اورتور از اپرای «اگریپینا»
ناشناس لهستانی : سمفونی کریسمس
ویوالدی : کنسرتو برای دوویلن و ارکستر زهی ، اپوس ۳، شماره ۸
کورلی :سارابائد ، ژیك، بادینری
باخ: براندنبورك شماره ۳
۱۷و۱۸ آبان ماه ۲۵۳۶ ساعت ۸ بعداز ظهر دانشکده هنرهای زیبا، دانشگاه تهران.
محل فروش بلیط :
روابط عمومی جشن هنر واقع در تقاطع جردن و بلوار ناهید.
ـ دانشکده هنرهای زیبا، دانشگاه تهران
ـ تهران یاماها ،تخت طاووس، نبش روزولت
ـ انجمن فیلارمونیك تهران
ـ صفحه فروشی بتهوون
ـ دراك استور سلطنت آباد
م‌الف ۱۸۰۷۲

کاشی
جدید ۲۰×۲۰ ایرانا
مناسبترین پوشش برای کف و دیوار
با استحکام فوق العاده
برخوردار از زیباترین طرحهای کاشی درجهان
دوام کاشی جدید ۲۰×۲۰ ایرانا ابدی است

راننده عزیز:
در پیچها و مناطق مسکونی از سرعت ۳۰ الی ۴۰ کیلومتر درساعت استفاده کنید.

وزارت بهداری و بهزیستی
مرکز آموزش تخصص پزشکی
موضوع سخنرانی‌های علمی آبانماه ۲۵۳۶ را که در مرکز پزشکی فیروزگر ایراد میگردد به استحضار میرساند:
۱ـ عنوان کنفرانس: عفونت دراثر میکروبهای غیر هوازی سخنران: آقای دکتر احتشام زاده
ساعت ۱۱ صبح سه شنبه ۱۰ آبان ۲۵۳۶ .
۲ـ عنوان کنفرانس: اختلال آب و الکترولیت در کودکان سخنران: آقای دکتربقائی
ساعت ۱۱ صبح سه شنبه ۱۷ آبان ۲۵۳۶
۳ـ عنوان کنفرانس: تشخیص بیماریها بوسیله E.E.G و محدودیت تشخیصی سخنران: آقای دکتر سلیمانی
ساعت ۱۱ صبح سه شنبه ۲۴ آبان ۲۵۳۶
ورود برای کلیه دانشجویان پزشکی و همکاران ارجمند آزاد میباشد.
۲ الف ۱۷۹۹۰
آ ـ ۳۲۰۵۱

خانواده اطلاعات عده‌ای طراح گرافیست برای کارهای صفحه آرائی روزنامه اطلاعات بطورتمام وقت میپذیرد.
داوطلبان باید دارای دانشنامه ازیکی از دانشگاهها یا مراکز آموزشی معتبر باشند و یا تجربه کافی در رشته گرافیک داشته از استعداد و ذوق و قدرت خلاقیت برخوردار باشند.
تعلیمات لازم برای آشنائی به امور فنی و تخصصی درموسسه اطلاعات زیرنظر کارشناسان داده خواهد شد.
حقوق و مزایای کافی نیز برای داوطلبان درنظر گرفته شده است.
از علاقمندان خواهشمند است روزهای سه شنبه دهم و چهارشنبه یازدهم آبانماه ازساعت ۴ تا ۷ بعداز ظهر برای تعیین وقت مصاحبه باتلفن ۳۱۱۲۱۰ تماس بگیرند.
اطلاعات

تنها مجله عربی زبان ایران از گروه نشریات مؤسسه اطلاعات با داشتن نمایندگی در ۲۱ کشور عربی

با همکاری کشورهای عضواوپك وجهان‌صنعتی

صندوق بین المللی توسعه کشاورزی تأسیس میشود

★ سرمایه صندوق بین‌المللی توسعه کشاورزی یك‌میلیارد دلار خواهد بود .

تشکیل صندوق بین‌المللی توسعه کشاورزی ، در چهار سال قبل، در کنفرانس سالیانه خواربار و کشاورزی جهانی پیشنهاد شد که چند تن از نمایندگان عضو اوپك نیز با پیشنهاد مذکورموافقت کردند.

هدف از ایجاد این صندوق تامین یک میلیارد دلار اعتبار برای کمك بکشاورزی کشور های در حال توسعه است . مجمع عمومی سازمان خواربار و کشاورزی پس از بررسی ، تشکیل این صندوق را تصویب کردو قرار شد ، هر یك از کشور های عضو حق‌السهم خود را به صندوق پرداخت نمایند.

صندوق توسعه کشاورزی، بصورت یک بانک باسرمایه گذاری کشورهای‌عضو اوپك و کشورهای صنعتی بتوسعه طرح های کشاورزی در کشور های در حال توسعه کمك خواهد کرد .

با تصویب لایحه تاسیس صندوق بین‌المللی توسعه کشاورزی و عمران روستائی، ایران تعهد خود را بصندوق مذکور خواهد پرداخت .

آموزش تشریفات گمرکی به مدیران واحدهای تولیدی

اتاق بازرگانی وصنایع‌و معادن نحوه انجام تشریفات گمرکی رابه مدیران واحد های‌تولیدی وصنعتی آموزش میدهد.

اتاق ایران امروز اعلام کرد :درنظر دارد بمنظور آماده ساختن کارکنان ،بازرگانان و شرکت های بازرگانی وصنعتی و تولیدی بامور گمرکی‌ونحوه انجام تشریفات مقرر برای ترخیص کالاهای وارداتی و صادراتی، کلاس آموزشی بمدت دوماه تدریس کند.

دراین کلاس طرز ترخیص کالا ازگمرك باتوجه به‌قانون امور گمرکی و آئین‌نامه های اجرائی آموزش داده میشود ، همچنین آشنائی باتعرفه گمرکی وطرز پیدا کردن طبقه‌بندی کالاهاو جدول تعرفه‌و آشنائی بامقرراتی که‌اجرای‌آن بعهده گمرك است ، و رعایت آنها درترخیص کالاها لازم‌است، از جمله مواردی است که‌در کلاس مذکور تدریس خواهدشد.

نرخ بهره امضاءهای درجه یک به۲۰ درصد رسید

★ بازارباکم پولی‌مواجه است و نرخ بهره آزاد بسرعت‌افزایش یافته .

محدودیت اعتبارات در چند ماهه اخیر ، بازار را کم پول‌تر کرده‌و در نتیجه نرخ بهره در سال جاری سیر صعودی داشته است.

هم اکنون نرخ بهره دربازار، روی امضاء های ممتاز و درجه یك ۱۷ تا۲۰ درصد است ،ولی نرخ بهره امضاء های متوسط و درجه دو به ۳۸ تا۴۱ درصد و نرخ امضاء های معمولی به۳۵ تا۴۰ درصد میرسد.

یکی از بازاریان گفت : در ماه های اخیر معاملات روی امضاء های ممتاز و درجه یك به علت پائین‌بودن نرخ‌بهره‌محدود است و تنها روی چند امضای معتبر خرید و فروش میشود ، اما معاملات روی امضاء های دیگر تا حدودی جریان دارد ، آنهم بعلت این که اضافه‌برسفته سندخانه ، اتومبیل ، سرقفلی مغازه و حتی تلفن بعنوان‌تضمین سفته به گرو گرفته میشود.

یکی دیگر ازبازاریان گفت: در روزهای اخیر وضع بسیاری از صرافی‌ها و نزول خوار ها خوب شده و کلیه سود ها به جیب این گروه سرازیر است.

کشاورزان‌سمنان ۳۹۹میلیون‌ریال‌از بدهی خودراپرداختند

بانک تعاون‌کشاورزی ایران اعلام کرد که باپرداخت مبلغ ۴۵۵ میلیون ریال بکشاورزان استان سمنان رقم پرداختی در این منطقه نسبت به سال‌گذشته ۲۲ درصد افزایش‌داشته است.

بانک تعاون کشاورزی که آمار ۶ماهه استان‌مذکور را اعلام داشته است ، یادآور شده که از مبلغ کل پرداختی ۱۶۵ر۰ میلیون ریال بصورت وامهای نظارت شده به تعداد ۲۰۴۸ کشاورز سمنان پرداخت شده که ازاین محل ۱۶۷ طرح در ۵۳ روستا به مرحله اجرا درخواهد آمد .در این گزارش آمده است که مبلغ وامهای نظارت شده پرداختی نسبت به مدت مشابه سال قبل ۳۶ در صد فزونی داشته که ۱۴۰ میلیون ریال آن برای مصارف جاری و ۳۷ر۰ میلیون ریال برای امور آبیاری‌و ۳۲میلیون ریال برای احداث یا تکمیل‌باغ ها و قلستان‌ها و ۱۶۶میلیون ریال‌برای‌امورداماداری‌و دام ـ پروری‌و ۲۲ میلیون‌ریال برای پرورش‌طیور و ۱۴ر۰میلیون‌ریال برای ایجادتاسیسات‌و ساختمان های روستائی و ۴۳ میلیون ریال برای خرید ماشین های کشاورزی و تقویت صنایع روستائی و خدمات حرفه‌ای و فنی و سایر فعالیت های‌اساسی وزیربنائی کشاورزی پرداخت شده است .

ضمنا درمدت شش ماهه گذشته ۲۹۹ میلیون ریال از مطالبات بانک از کشاورزان مذکور وصول شده که نسبت بوصولی سال گذشته ۱۱ در صد رشد نشان میدهد .

لایحه تاسیس صندوق بین‌المللی توسعه کشاورزی به مجلس شورای ملی رفت .

براساس این لایحه که از جانب وزارت کشاورزی و عمران روستائی تهیه‌شده است ایران حق سهم خود را در صندوق‌مذکورخواهد پرداخت.

برنامه تحقیقات آلودگی آب دریای خزر تعیین شد

کارشناسان سازمان حفاظت محیط زیست ایران واتحاد جماهیر شوروی پس از یک هفته تبادل نظر بمنظور هماهنگی در جلوگیری از آلودگی دریای خزر در تهران و سواحل دریای خزر ، بکار خود پایان دادند وهیات‌شوروی بکشور خود بازگشت .

همکاریهای ایران و شوروی در زمینه‌جلوگیری از آلودگی دریای خزر در سواحل ایران بوسیله یک هواپیمای تحقیقاتی و یک کشتی بنام «رادون» انجام میگیرد . درپایان یک هفته مذاکرات اخیر ، طبق موافقتنامه‌ای قرار شدمحل شروع این تحقیقات دلتای آبریز سفیدرود به دریای خزر ، واقع در شرق بندر پهلوی باشد .

در این زمینه کارشناسان ضمن عکسبرداری‌هوائی و نمونه‌برداری بوسیله کشتی بمیزان آلودگی و نحوه پیشرفت آن در دریا و در طول ساحل ورسوب‌دریاو تغییرات جریان آب پی خواهند برد .

کالاهای وارداتی باید علامت گذاری شود

گمرک ایران‌ازبازرگانانی که کالاهای یکنواخت وارد میکنند ، خواست بسته‌های محتوی کالاهای خود را علامتگذاری کنند ، چون توجه باین امر باعث‌تسریع در تحویل کالا خواهد شد .

گمرک ایران امروزاعلام کرد : بمنظور ایجادسرعت در امور تحویل و تحول کالا بهتر است‌واردکنندگان انگهای فلزی‌یاعلائم‌مشخصه صاحب کالا به فارسی و لاتین تهیه کرده و برای فرستنده کالا ارسال دارندتا علائم مذکور بر روی‌بسته های کالا چاپ و یا نصب شود .

گمرک ضمنا توجه وارد کنندگان کالا را باین نکته جلب کرده است که اتیکت های کاغذی که بر روی عدلها یا صندوقها نصب می شود ، ممکن است براثر نقل و انتقال و یا تغییرات جوی از بین برود و تشخیص کالا و تفکیک آن با اشکال مواجه شده و موجب بروز ضایعات‌گردد.

کارگاه دنیای کمپرس (رزاقی)

با سابقه یکربع قرن‌در صنعت اطاق‌وکمپرس سازی جهت‌کامیونهای سنگین و سبك باسهل‌ترین شرایط آماده‌قرارداد میباشد. ضمنا فروش قطعات یدکی کمپرس‌و تعمیرات اطاق کمپرس کلی وجزئی پذیرفته میشود.

تهران‌ـ خیابان خاوران پلاك ۵۱۷ تلفن۳۵۵۳۰۷

آگهی مزایده شماره ۱۰ـ۱ر۸ر۳۶

آمادگاه کرمانشاه ۱۴۱ قلم وسایل و پوشاك فرسوده سررشته‌داری بشرح مندرج در شرایط موجود تحویل در پادگان بیستون را از طریق مزایده بفروش میرساندداوطلبان میتوانند با مراجعه به پادگان بیستون و آمادگاه کرمانشاه و ملاحظه اقلام مورد مزایده و دریافت برگ مشخصات و شرایط معامله پیشنهاد خود را طبق‌مفاد شرایط معامله تنظیم و تاساعت ۱۰ صبح روز ۲۱ر۸ر۲۵۳۶ به آمادگاه واقع در بلوار طاق بستان کرمانشاه تسلیم نمایند .

آمادگاه کرمانشاه

سپاس فرهنگیان شهسوار به‌مناسبت افتتاح بانك فرهنگیان این شهرستان به پیشگاه شاهنشاه آریامهر ـ تهران کاخ نیاوران

پیشگاه مبارك اعلیحضرت همایون شاهنشاه آریامهر ارواحنافداه

ضمن عرض تبریک خجسته زادروز آن رهبرعالیقدر وفرهنگ پرور بمناسبت افتتاح بانک فرهنگیان ایران شعبه شهرستان شهسوار که یکی دیگر از مواهب انقلاب شاه‌و ملت درراه رفاه معلمان است . مراتبسپاس و حقشناسی خود را بخاکپای پدر تاجدار تقدیم داشته بقای‌عمر ودوام سلطنت دودمان جلیل پهلوی را از خداوند مسئلت داریم.

ازطرف معلمان شهرستان شهسوار ـ جانثار اسداله بدیعی رئیس اداره آموزش وپرورش

آگهی‌دعوت نوبت دوم مجمع‌عمومی عادی سالیانه ومجمع عمومی فوق‌العاده

چون جلسات مجمع عمومی عادی سالیانه و مجمع عمومی فوق‌العاده شرکت در تاریخ سی‌ام مهرماه ۲۵۳۶ به علت عدم حصول اکثریت تشکیل نگردید علیهذا از صاحبان محترم سهام دعوت میشود برای شرکت در جلسه مذکور کمتر ساعت ۱۰ صبح روز شنبه بیست و هشتم آبان ۲۵۳۶ درمحل کارخانه قند بردسیر کرمان تشکیل میگردد بدفتر شرکت تشریف فرما شوند.

صاحبان محترم سهام یانمایندگان قانونی اشخاص حقوقی میتوانند تاروز قبل از تشکیل مجمع ورقه ورودیه دریافت فرمایند.

دستور جلسه عبارت از :

۱ـ استماع گزارش هیئت مدیره و بازرس قانونی در مورد عملیات سال مالی قبل .
۲ـ رسیدگی ـ تصحیح ـتصویب ترازنامه و حساب سود و زیان و اتخاذ تصمیم نسبت بسود حاصله .
۳ـ انتخاب اعضاء اصلی و علی‌البدل هیئت مدیره‌و بازرس قانونی .
۴ـ انتخاب روزنامه‌ایکه آگهی های شرکت درآن درج ومنتشر خواهد شد .

هیئت‌مدیره شرکت سهامی خاص قند بردسیر کرمان
آ ـ ۳۲۰۴۵

انجمن ادبی‌سخن‌سنج فردوسی هرهفته روزهای دوشنبه از ساعت ۷ الی ۹ بعدازظهر دائر است
حاج‌اسدالله طوفانیان

نیازمندیهای اقتصادی

اتحادیه صادرکنندگان فرش :

صنعت فرش درخطر قرار گرفته‌است

★ ورود بعضی از کالا های تقنی باید به صدور فرش به آن کشورها موکول‌شود

اتحادیه صادر کنندگان‌فرش ایران اعلام کرد : صنعت‌فرش با مشکلات و موانع متعددی مواجه شده و چنانچه نسبت به رفع و یا تعدیل آنهاسریعا اقدام نگردد ، بیم آن میرود که این صنعت بورطه نیستی سقوط کند .

در گزارشی که اتحادیه مذکور در این زمینه تسلیم وزارت بازرگانی نموده ،آمده است ، آثار و نشانه های‌این بحران را با توجه بکاهش سطح تولید ، رکورد معاملات این کالا در بازار های‌جهانی و تقلیل صادرات و همچنین گرانی مواد اولیه و بالارفتن سطح دستمزد بوضوح‌میتوان دریافت .

تعدیل مشکلات

اتحادیه صادر کنندگان‌فرش ایران پیشنهاد کرده است ، ورود بعضی‌از کالا های‌تقنی را بکشور موکول به صدور فرش ایران به کشور های صادر کننده کالا های مذکور نماید .

معاف گردانیدن صادرات فرش از پرداخت مالیات و گنجاندن فرش در فهرست کالا های صادراتی مشمول معافیت مالیاتی ، شیوه دیگری است که این اتحادیه برای تعدیل مشکلات کنونی فرش پیشنهاد کرده است .

اتحادیه صادر کنندگان‌فرش از مرکز توسعه صادرات خواسته ، برای تبلیغ فرش‌در بازار های آمریکا و سایر بازار های جهانی که دارای قدرت خرید و قابلیت جذب فرش های ایران میباشند اقدام کند ، چون در شرایط فعلی تامین هزینه تبلیغ خارج از حدود امکان دست اندرکاران صادرات فرش و فرارتر از قدرت مالی این گروه است . منظور کردن فرش در قرارداد های بازرگانی که ایران با کشور های خارجی دارد از جمله خواسته های صادر ـ کنندگان فرش است .

تهیه مواد اولیه ارزان

در مورد اجرای طرحی که تهیه مواد اولیه مرغوب و ارزان را برای‌دست اندرکاران صنعت فرش امکان پذیرسازد اتحادیه تاکید کرده است در سیستم تولید با در نظر گرفتن شرایط موجود ، امکان‌تقلیل سطح دستمزد بسیار ضعیف است ، و در مقابل امکان افزایش دستمزددرآینده‌وجود دارد ، بنابراین تنها عاملی که در این سیستم تغییر نا ناپذیر میتواند بود ، تهیه مواد اولیه مرغوب و ارزان است .

تامین اعتبار و تادیه حق بیمه کارگران صنعت فرش از محل بودجه‌عمومی ، پرداخت وام طویل‌المدت بابهره کم ، از جمله مواردی است که اتحادیه مذکوربرای روبروئی با بحران فعلی صنعت فرش خواستار آن است .

نرخ فروش ارزهای خارجی

نوع ارز	ارزش ـ ریال دربانکهای کشور	اسکناس دربازار آزاد	حواله در بازار آزاد
دلار امریکا	۷۰ر۷۵	۷۱ر۴۰	۷۱ر۱۰
دلار کانادا	۶۳ر۸۰	۷۰	ـ
دلار استرالیا	۷۹ر۸۵	۸۰	ـ
لیره انگلیس	۱۲۶ر۴۰	۱۲۸ر۲۵	۱۲۷ر۷۵
مارك آلمان فدرال	۳۱ر۴۰	۳۱ر۵۰	۳۱ر۳۵
فرانك سویس	۳۱ر۸۰	۳۱ر۹۰	۳۱ر۸۰
فرانك فرانسه	۱۴ر۶۵	۱۴ر۷۵	۱۴ر۶۰
یکصد فرانك بلژیك	۲۰۱ر۵۰	۲۰۱ر۵۰	۲۰۱ر۴۰
یکصد لیر ایتالیا	۸ر۱۰	۸ر۲۰	۸ر۱۵
فلورن هلند	۲۹ر۲۵	۲۹ر۲۰	ـ
کورن سوئد	۱۴ر۸۵	۱۵	ـ
کورن نروژ	۱۳	۱۳	ـ
کورن دانمارك	۱۱ر۶۵	۱۲	ـ
شلینگ اتریش	۴ر۴۱	۴ر۴۰	ـ
یکصد ین ژاپن	۲۸ر۴۵	۲۸ر۳۵	۲۸ر۳۵
یکصد روپیه هند	۸۳۵	۷۹۰	۷۹۰
دینار کویت	۲۴۹	۲۵۰	۲۵۰
دینارعراق	۲۴۱ر۵۰	۲۱۵	ـ
دینار بحرین	۱۸۱	۱۷۸	ـ
ریال سعودی	۲۰ر۳۵	۲۰ر۵۰	ـ
درهم امارات متحده	۱۸ر۵۰	۱۸ر۳۰	ـ

ازخریداران‌ارز های خارجی دربانکها هزینه‌زیرو صول‌میشود
۱ـکارمزد فروش اسکناس ۱ر۵ درصد
۲ـکارمزد فروش تراول‌چك ۱ درصد
۳ـکارمزد فروش حواله ۱ر۵درهزارباضافه هزینه:پست ،تلگرام‌وتلکس

نرخ فروش سکه های طلا

نوع سکه	دربانکملی	دربازار آزاد
ربع پهلوی	۸۵۰ ریال	۸۰۰
نیم پهلوی	۱۶۵۰ ریال	۱۵۲۰
یک پهلوی	۳۲۰۰ ریال	۳۰۸۰
دوونیم پهلوی	۷۹۰۰ ریال	۷۷۰۰
پنج پهلوی	۱۵۸۰۰ ریال	۱۵۵۰۰

معاملات بورس سهام شرکت ها روز شنبه

نام شرکت	تعداد سهام معامله‌شده	قیمت اسمی	قیمت دیروز
بانک توسعه صنعتی	۵۵	۱۰۰۰	۱۶۰۰
بانک ایران وعرب	۶۰۰	۷۵۰	۱۳۰۰
بانک ایرانیان	۱۸۰۰	۱۰۰۰۰	۳۱۵۰
بانک شهریار	۳۱۰	۱۰۰۰۰	۱۲۰۰۰
بانک صادرات	۸۰	۱۰۰۰۰	۲۱۲۰۰
نورد اهواز	۵۰۰	۱۰۰۰	۱۷۶۰
قند کرمانشاه	۵۰	۵۰۰۰	۸۹۵۰
ایران ناسیونال	۱۰۰	۱۰۰۰	۲۶۶۲
سرمایه گذاری‌ملی	۱۰۷۰	۱۰۰۰	۱۰۶۳

معاملات اوراق قرضه روز شنبه

نوع ورقه	تاریخ صدور	نرخ‌بهره (درصد)	نرخ معامله (درصد)	بازده (درصد)
قرضه دولتی				
دوساله	۱۲ر۶ر۳۵	۹	۹۹ر۹۸	۹
سه ساله	۶ر۲ر۳۴	۹ر۵	۱۰۰	۹ر۵
سه ساله	۱۲ر۶ر۳۵	۹ر۵	۹۶ر۱۶	۱۰
پنجساله	۱۲ر۶ر۳۵	۱۰	۹۶ر۹۱	۱۱
پنجساله	۶ر۲ر۳۴	۱۰	۹۸ر۹۳	۱۰ر۵
پنجساله	۶ر۲ر۳۴	۱۰	۹۹ر۳۵	۱۰ر۳
هفتساله	۶ر۲ر۳۴	۱۰ر۵	۹۶ر۷۳	۱۱ر۴۵
هفتساله	۶ر۲ر۳۴	۱۰ر۵	۹۶ر۵۶	۱۱ر۵
هفتساله	۱۲ر۶ر۳۵	۱۰ر۵	۹۴ر۸۰	۱۱ر۷۵
قرضه گسترش				
دوساله	۱ر۷ر۳۶	۹	۹۶ر۶۱	۱۱
سه‌ساله	۱ر۷ر۳۶	۹ر۵	۹۵ر۳۸	۱۱ر۴
پنجساله	۲۹ر۱۲ر۳۵	۱۰	۹۳ر۲۷	۱۲
پنجساله	۱ر۷ر۳۹	۱۰	۹۲ر۷۱	۱۲

شرکت های جدیدالتاسیس

شرکت	موضوع	موسسین و مدیران
اشلوسر	معاملات کالا های مجاز	اسماعیل صدیقی و عباس نام‌آور
اسپرکوپ	بازرگانی مجاز و بینانکاری	هوشنگ فتحی و عباس رئیس‌زاده
تعاونی مسکن کارکنان آموزش و پرورش گرگان دیترانس ریوشار	تامین مسکن خدمات دفتری و تجارتی واردات و صادرات کالا های مجاز	محمدشیخ‌الاسلامی مرتضی وحیدالرضا شیبانی یزدان حیدری‌و مجتبی بلور فروشان
کاراکس ستامیان	تاسیسات برق و ارتباطات ساختمان و تاسیسات	نجات‌الله روح‌الفداء محمود افشار و علیرضا کازرانی
پیمانکاری عالی السیت‌لیمیتد	حمل و نقل مواد نفتی داشتن نمایندگی شرکت های خارجی	محمدعلی صبوری خراسانی مایکل لارنرکان
ارتاك اسکان روف اسپراوس ایرایرو موتورز	ساختمان و تاسیسات پوشش سقف خارجی ساختمان و راهسازی واردات و صادرات کالا های مجاز	فرخ موسی‌زاده تهرانی یورن کریستن سن نصرت‌الله خبیری ابوالحسن مجیدی
ماهگیر	تهیه طرح های تجسمی و پوستر	زولیت و شمیران اسمعیل بازاریانس تبریز

بازار کمك بنفع توان بخشی آسایشگاه معلولین کهریزك

از خواهران و بانوان نیکوکارکه مشوق مادر کارهای خیریه هستند دعوت مینمائیم از بازار خیریه که شامل بهترین اجناس ولباس های خارجی وکارهای دستی‌وترشی‌جات‌ومرباجات و شیرینی‌های خانگی است‌دیدن نمایند.

از چهارشنبه یازدهم آبان بمدت‌پنج‌روز ازساعت ۹صبح قایك بعدازظهر ازساعت ۳تا هفت بعداز ظهر.

نشانی خیابان کوروش کبیر ۴جاده قدیم شمیران ۴خیابان زرگنده بعداز پل پلاك ۴۰

چون روز دوشنبه مورخه ۹ر۸ر۳۶ مصادف با میلاد مسعود والاحضرت همایون ولایتعهد ایران است وبمراسم قرخنده تهم آبان در استادیوم آریامهر برگزار می‌گردد ، لذا مراتب زیر به آگاهی اهالی و رانندگان محترم پایتخت میرسد و انتظار دارد که‌در اجرای‌آن‌بامورین راهنمائی همکاری فرمایند .

۱ـ خیابان آیزنهاور حد فاصل میدان شهیاد وتقاطع وصال شیرازی در شاهرضا از ساعت ۱۷ روز ۹ر۸ر۳۶ تا تخلیه کامل استادیوم از غرب بشرق یکطرفه می‌باشد .

۲ـحرکت وسائط نقلیه‌ازتقاطع شاه سیمتری بسمت شمال ازساعت ۱۷ روز مذکور تا تخلیه کامل استادیوم ممنوع میباشد .

۳ـ بلوارشهیادحدفاصل‌میدان شهیاد الی جاده جنوبی کرج‌ازساعت ۱۷ روز فوق‌الذکرتا تخلیه کامل استادیوم از شمال بجنوب یکطرفه می‌باشد .

۴ـ خیابان کن حدفاصل میدان دوم آریاشهرالی‌میدان شهیادکماکان دوطرفه فقط ورود از راه جنوب‌غربی اتوبان کرج ممنوع‌می‌باشد .

چون خیابان‌آریاشهرحدفاصل میدان دوم آریاشهر الی تقاطع ۲۴ متری خسرو از غرب‌به شرق‌یکطرفه می‌باشد بنابراین‌اتوبوس‌های‌شرکت واحد می توانند از خیابان ۲۴ متری خسرو به میدان دوم آریاشهر توجیه شوند .

۵ـ جاده مخصوص کرج‌حدفاصل تقاطع راه غربی استادیوم تا میدان شهیاد از ساعت ۱۷ روز مذکور تا تخلیه کامل استادیوم از غرب‌بشرق یکطرفه میباشد .

۶ـ حرکت وسائط نقلیه از سه‌راه کاروانسراسنك در جاده مخصوص بسمت میدان شهیاد از ساعت ۱۶ر۳۰روز فوق‌الذکر تاتخلیه کامل استادیوم ممنوع می‌باشد .

۷ـ حرکت وسائط نقلیه‌ازکرج بسمت تهران‌در اتوبان کرج‌ازساعت ۱۶ر۳۰ روز ۹ آبان تا تخلیه کامل استادیوم واعلام بعدی‌ممنوع‌میباشد.

۸ـ بمحض شروع تخلیه پارکینگهای غربی استادیوم از درب پارکینگ ۱۰ غربی شمال بجنوب یکطرفه می‌باشد .

۹ـ از زمان شروع تخلیه پارکینگ‌های شرقی جاده شرقی استادیوم از درب پارکینگ ۱۱شرقی شمال بجنوب یکطرفه می‌باشد .

۱۰ـ بمحض شروع تخلیه پارکینگ های شرقی و غربی تاتخلیه کامل استادیوم جاده شمالی مجموعه ورزشی آریامهرحدفاصل جاده‌غربی الی تقاطع جاده کن از غرب بشرق‌و حدفاصل جاده شرقی الی تقاطع‌جاده کن از شرق بغرب یکطرفه می‌باشد.

۱۱ـ ورود وسائط نقلیه از شهرزیبا بطرف استادیوم آریامهراز ساعت ۱۷ روز ۹ ابان تا تخلیه‌کامل استادیوم واعلام‌بعدی‌ممنوع‌می‌باشد.

۱۲ـ چون اتوبان کرج دوطرفه می‌باشدلذا خروج از راههای شرقی وغربی استادیوم بمنظور ورود به باند شمالی اتوبان کرج برای‌عزیمت بسمت تهران ممنوع می‌باشد .

۱۳ـ از زمان تخلیه پارکینگ‌تا تخلیه کامل استادیوم جاده شمالی مجموعه ورزشی آریامهر حد فاصل جاده های شرقی و غربی استادیوم از شرق بغرب یکطرفه می‌باشد .

۱۵ـ چون ظرفیت پارکینگ‌ها محدود است لذا از رانندگان وسائط نقلیه تقاضا میگردد در هنگام ورود به پارکینگ ها اتومبیلهای خود را از انتهای پارکینگ پارك نموده تابه ترتیب قسمت های جلوتر پر شود .

۱۶ـ حرکت سه‌چرخه ،وانت، موتورسیکلت و دوچرخه در اتوبان وجاده مخصوص کرج وورود به استادیوم آریامهرو محوطه‌پارکینگها در روز فوق‌الذکر ممنوع می‌باشد .

۱۷ـ خروج عابرین پیاده‌بدون وسیله نقلیه از پارکینگها مجاز نمی باشد وحرکت آنان در اول جاده اتوبان ممنوع است .

۱۸ـ از رانندگان وسائط‌نقلیه تقاضا میشود هنگام تخلیه‌پارکینگها وحرکت در اتوبان به شانه‌خاکی جاده تجاوز ننموده وایجاد گردوغبار ننمایند .

۱۹ـ پارك خودروها در خارج از محوطه پارکینگها روی پلهاوشانه خاکی جاده ها ممنوع می‌باشد .

۲۰ـ مسافرینی که بین‌ساعات ۱۷ تا ۱۹ مورخه ۹ر۸ر۳۶ قصد عزیمت به فرودگاه مهرآباد را دارند می‌توانند استفاده از جاده اتوبان کرج راه شرقی استادیوم و جاده مخصوص کرج بفرودگاه بروندمسیر های وصولی باتوبان عبارتنداز تقاطع بزرگراه‌ونك‌پهلوی ـ پاسارگاد ، پل بزرگراه ونك اتوبان طرشت ، تاج، خیابان کن اتوبان .

اداره راهنمائی و رانندگی‌تهران

محل پارك ۱۵۰۰ دستگاه اتوبوس های آموزش و پرورش در پارکینگ های ۱۹و۲۱ و ۲۲ واتوبوس های شرکت واحددر پارکینگ۲۰واتوبوس های اتاق اصناف در پارکینگ ۲۳ شرقی و محل پارك ۵۰۰ دستگاه اتوبوس های کارمندان وزارتخانه‌ها در پارکینگ شماره یك غربی‌می‌باشد ضمنا محل پارك خودرو های گارد شاهنشاهی و سازمان های انتظامی که‌جهت انجام ماموریت به استادیوم خواهند آمد در پارکینگ های ۷و ۸ می‌باشد .

آ ـ ۳۲۰۹۴

شرکت آلفالاوال ایران

از غرفه آلفالاوال در دومین نمایشگاه صنایع کشاورزی ـ غذائی و وسایل آبیاری درمحل دائمی نمایشگاه بین‌المللی تهران دیدن کنید.

۶تا۱۳ آبان ۲۵۳۶ شاهنشاهی (۲۸ اکتبر تا ۴ نوامبر ۱۹۷۷)

سالن شماره ۵ غرفه ۱۴/۱۵

اقتصاد جهان

افزایش ارزش ین ورقابت های صادراتی

توکیو ـ اسوشیتدپرس ـ دوجونز ـ یک موسسه تحقیقی ژاپن گزارش داد که علیرغم افزایش ارزش «ین» قدرت رقابت اقلام عمده صادرات ژاپن دربازار های جهان حفظ خواهد شد .

این گزارش حاکی است که اگر برابری ین درحدود ۲۶۰ ین درمقابل دلار حفظ شود از ۱۰۰ قلم کالای عمده صادراتی ، قدرت رقابت ۳۶ قلم محفوظ خواهد ماند . این ۳۶قلم‌شامل تولیداتی مانند اتوموبیل ، دوربین عکاسی و ماشینهای محاسبه است که خود ۶۹ر۴ درصد ارزش صادراتی یکصد قلم کالای مورد بررسی‌راتشکیل میدهد .

این گزارش که براساس تحقیق و پرسش از یکصد شرکت عمده تولید کننده ژاپنی صورت گرفته حاکی است که تولید کنندگان کالاهائی مانند تلویزیون رنگی و کارخانه های‌صنعتی درصدد برآمده‌اند که با تقلیل هزینه تولید اثر افزایش ین را خنثی کنند .

افزایش تولید نفت اندونزی

جاکارتا ـ اسوشیتدپرس ـ شرکت دولتی نفت اندونزی «پرتامینا» اعلام داشته: از زمان آغاز بهره‌برداری‌تجاری از چهارمین چاه نفت آبهای ساحلی‌راما تولید نفت خام اندونزی روزانه به میزان ۱۱ر۵۰۰ بشکه افزایش یافته است . سخنگوی شرکت نفت پرتامینا گفت انتظار میرود طی دو هفته آینده ۵ حلقه چاه دیگر در همین حوزه مورد بهره‌برداری قرارگیرد . با آغاز تولید نفت چاههای مذکور تولید کل روزانه حوزه نفتی را ما تخمینا به ۲۰۰ر۰۰۰ بشکه نفت خام بالغ خواهد شد .

در حال حاضر تولید نفت‌اندونزی روزانه بین ۱ر۶ ـ ۱ر۷ میلیون بشکه نفت خام است .

بخشودگی مطالبات هلند به کشور های جهان‌سوم

لاهه ـ رویتر دولت هلند اعلام‌داشت: این کشور از قسمتی از ۳۹ر۰ میلیون گیلدر (۱۵ر۹ میلیون دلار) مطالبات‌خود از کشورهای جهان سوم چشمپوشی خواهد کرد و بقیه‌را با شرایط‌سهلتری دریافت خواهد داشت.ازمیان‌کشورهائی که این اقدام شامل حال آنها میشودهند و پاکستان بیش از همه منتفع می‌شوند.

وزارت توسعه هلند اعلام داشت بازپرداخت ۲۰۷ میلیون گیلدر (۸ر۴ میلیون دلار) کلا بخشیده شده بقیه بصورت وام های کم‌بهره بلند مدت‌دریافت خواهد شد.

وزارت توسعه هلند اضافه کرد این سومین باری است که این‌کشور مطالبات خود را به کشورهای جهان سوم می‌بخشد زیرا تاکنون در مورد مهلت باز ـ پرداخت وامهای اعطائی به ممالك‌جهان سوم در سطح بین‌المللی توافقی‌حاصل نشده است .

انتظار امریکا در قبال کاهش ارزش‌دلار

زوریخ ـ آسوشیتدپرس دوجونز ـ آرنست بروگر رئیس دپارتمان اقتصادی فدرال در جلسه انجمن اقتصاد دولتی زوریخ گفت ایالات متحده‌بایداز بی‌اعتنائی درمقابل کاهش ارزش دلار دست‌بردارد.

وی گفت : مدت مدیدی است که بانك مرکزی سوئیس برای همکاری کشورهای جهان به منظور حمایت از دلار امریکا پافشاری میکند لیکن بدون کمك ایالات متحده در این امرموفقیتی حاصل نخواهد شد .

بروگر خاطرنشان ساخت کاهش مداوم دلار امریکا بهبود وضع‌اقتصادی سایر ممالك صنعتی را تهدید کرده و موجب آشفتگی دائمی در بازار های ارز جهان می‌شود .

بروگر گفت تنزل مداوم ارزش دلار سرانجام باعث میشود کشورهای اوپك با توجه به کلیه نتایجی که افزایش بهای نفت درموازنه پرداختهای ممالك جهان دارد قیمت نفت خودراافزایش‌دهند

محاکمه قاتل شوهرخواهر

شعبه اول دادگاه جنائی مرکز محاکمه جوانی را به اتهام قتل شوهر خواهر خود با ضربات چکش و چاقو آغاز کرد .

متهم محمود آذریان‌است که در تاریخ‌بیستم‌اردیبهشت ماه سال جاری به دنبال اختلاف خانوادگی ،شوهر خواهر خود غلامرضا گلپایگانی را باضربه‌چکش‌و چاقو به قتل رساند .

در جلسه دادگاه که دیروز برگزار شد محمود آذریان در دفاع از خود گفت : من روز بیستم اردیبهشت در کارگاه‌کوچک خود در خمین‌مشغول‌تعمیر کفش بودم‌که‌شوهرخواهرم به کارگاه آمد و از من خواست که از کارگاه‌مخارج شوم . در همان‌لحظه‌ناگهان چاقوئی از جیبش بیرون آورد و بمن حمله کرد .من هم بخاطر دفاع از خود با چکشی که در دست داشتم برسرش کوبیدم و چون شوهرخواهرم به حمله‌اش ادامه داد ناچار شدم‌باچاقو به او حمله کنم .

متهم ادامه داد:غلامرضا گلپایگانی که بسختی‌مجروح شده بود به بیمارستان اراک منتقل شد ولی چند روز بعد در بیمارستان درگذشت .

بنابر کیفرخواست‌تقدیمی از طرف دادستان به شعبه یک دادگاه جنائی مرکز ، برای متهم به قتل تقاضای اعدام شده است . ظهر دیروز به علت پایان وقت اداری دادگاه تنفس اعلام کرد و دنباله دادرسی‌صبح امروز نیز ادامه داشت .

تانکر نفت‌سفید، درآتش‌سوخت

میانه ـ خبرنگار اطلاعات

براثر واژگون شدن‌تانکر حامل نفت سفید ، در جاده زنجان ـ میانه ، تانکرآتش گرفت و راننده‌وکمکراننده دچار سوختگی شدند .

تانکر شماره ۳۳۸۴۲ ـ تهران براندگی علی ایمانوردی که از زنجان‌عازم میانه بود ، در ۷۰کیلومتری میانه بعلت سرعت بیش از ازحد از جاده منحرف و پس از واژگون شدن آتش گرفت .

با پخش محموله تانکرکه نفت سفید بود‌منطقه‌وسیعی طعمه حریق شد .

در این حادثه‌راننده‌تانکر و منجات پینه‌دوست، کمک رانندهاش دچار سوختگی شدید شدند و باکمکراننده های اتومبیل‌های عبوری به بیمارستان مشیرو خورشید سرخ، میانه انتقال یافتند و تحت درمان قرار گرفتند .

زیرزمین بزرگ سرای اتفاق‌فرونشست

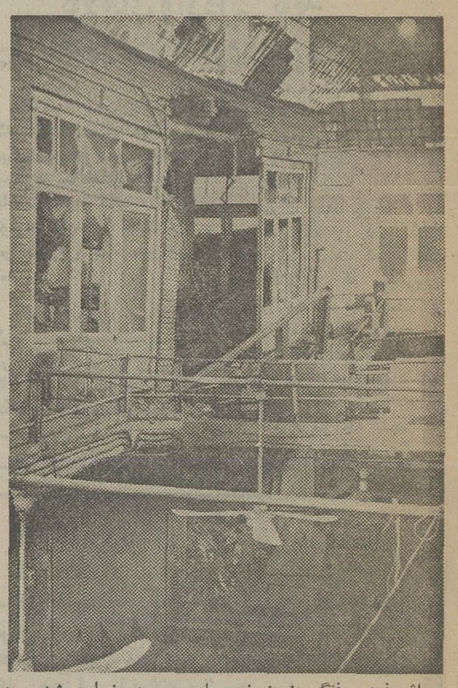

براثر فرو رفتگی زیرزمینی در سرای اتفاق ، واقع در بازار عباس‌آباد تهران ، در شش مغازه و حجره خرابی‌بیار آمد .

ساعت۲ بامداد روزپنجشنبه براثر فرو رفتن زیرزمینی در سرای اتفاق چند مغازه و حجره بزرگ که مرکز فروش فرش‌و پارچه بود خراب شد ، در این حادثه بمکسی آسیب‌نرسید ولی مقدارزیادی کالای‌بازرگانی ازمیان رفت ، هنوز علت‌دقیق حادثه معلوم نیست .و تحقیق دراین مورد ادامه دارد .هنگام فرونشستن زیرزمین ،سرایدار آن در قسمت دیگری خوابیده بود .

یک‌پسر بچه،دوخانواده رابجان‌هم‌انداخت

پسر بچه ۱۲ ساله‌ای بخاطر تیروکمان بازی دو خانواده رابجان‌هم‌انداخت.

بعد از ظهر روزپنجشنبه پسر بچه ۱۲ ساله‌ای با تیروکمان شیشه خانه یکی از همسایه‌ها را شکست ، با شکسته شدن شیشه،صاحب خانه پسر بچه راکه حمید غلامی نام دارد تعقیب کرد و او را بشدت کتک زد .

بدنبال کتک زدن حمیداز طرف همسایه ، برادرش به کمک او شتافت و بدنبال آن دو خانواده بجان هم افتادند و یکدیگر را بشدت مجروح کردند . با مداخله ماموران پاسگاه کلانتری۱۶ تهران منازعان به پاسگاه اعزام شدند . با عدم گذشت طرفین ماموران در این خصوص پرونده‌ای تشکیل دادند و منازعان را همراه پرونده به دادسرای ناحیه ۳ تهران فرستادند .

حسن جیلانی دادیار تحقیق دادسرا پس از تحقیقات منازعان را به دادگاه فرستاد .

برای جعل کننده‌مدرک تحصیلی دانشگاهی کیفرخواست‌صادرشد

جوانی که با جعل‌مدرک تحصیل دانشگاهی به کار مشغول شده بود با قرار بازداشت زندانی شد .

چندی قبل جوانی بنام منوچهر نیکبخت ، با ارائه پایان‌نامه تحصیلی در رشته مهندسی ساختمان ، در موسسه‌ای مشغول کار شد .

مسئولان موسسه برای تکمیل پرونده‌استخدامی‌وی مدارک تحصیلی او رابرای ارزشیابی به وزارت علوم‌و آموزش عالی فرستادند .

مقامات وزارت علوم و آموزش عالی پس ازبررسی مدارک وی که ظاهرا از دانشگاه « مهاراشتراه‌ی هندوستان بود متوجه‌جعلی بودن آن شدند .

وزارت علوم،جعلی‌بودن مدارک را به‌دادسرای‌تهران اعلام کردوماموران‌منوچهر را دستگیر کردند .

پس از اینکه پرونده‌ای‌در این مورد تشکیل شد ، رسیدگی و تحقیق درباره پرونده به شعبه ۲بازپرسی دادسرای تهران ارجاع گردید . بازپرس شعبه ۲ پس از بررسی پرونده و تحقیق ، متهم را با قرار بازداشت ، روانه‌زندان‌کرد. از طرف‌دادستان‌نیز براساس تحقیق و تقاضای بازپرس کیفرخواستی علیه منوچهر نیکبخت تهیه و ضمن آن برای وی تقاضای مجازات شد .

بارندگی خانه‌ای راخراب کرد

بعدازظهر دیروز یک خانه مسکونی‌فرونشست وخساراتی ببار آورد. این حادثه ساعت ۶و۱۰ دقیقه بعد ازظهر دیروز در کوچه آراسته واقع در دروازه غار تهران رخ داد . بدنبال بارندگیهای چند شبقبل آب بزیر منزل نفوذ کرد در نتیجه بی‌بنا سست شد وچنین حادثه‌ای رخ داد. موقعی این حادثه رخ داد که خوشبختانه کسی در منزل نبود این حادثه خسارت جانی دربر نداشت .

با اعلام این حادثه ماموران گروه امداد آتش نشانی برای کمک به ساکنین خانه به محل حادثه رفتند و چون بیم آن می رفت که کسی از اعضاء خانواده زیر آوارمانده باشد محل حادثه را جستجو کردند.

٤ سرنشین یك اتومبیل کشته شدند

اراک ـ خبرنگار اطلاعات

دربرخورد اتوبوسی با یک اتومبیل سواری‌درجاده اراک ـ بروجرد چهارنفر کشته و چهار نفر دیگر مجروح شدند .

اتوبوس ۷۲۱۱۳ تهران به رانندگی « رضارعشه »که از بروجرد به اراکمی‌آمد، در۴۰کیلومتری‌اراک‌با‌اتومبیل پیکان ۹۸۹۷۹ تهران ـ ط برانندگی «سالارآقامژهی‌فر » که از اراک به بروجرد میرفت ، برخورد کرد .

دراین حادثه‌راننده‌اتومبیل پیکان و سه سرنشین آن به نام های رحمان نورمحمدی، فاطمه خزائی وحامدعظیمی، علیمی ، کشته شدند .راننده اتوبوس و سه نفر دیگراز سرنشینان پیکان بنامهای محمد فرخی ، طاهره وثوق و زهره عظیمی مجروح‌شدند مجروحان به بیمارستان های قدس و پهلوی اراک منتقل شدند .

جسدحلق آویزشده درجنگل

رامیان ـ خبرنگاراطلاعات

جسد حلق‌آویز شده مرد ناشناسی در جنگل « چشمه‌نیل برك» رامیان پیداشد .

مردی بنام حسین ایمانی با مراجعه بپاسگاه ژاندارمری رامیان اظهار داشت که جسد مردی را در جنگل دیده‌است. ماموران به راهنمایی حسین ایمانی‌به‌جنگل چشمه نیل‌برك رفتند و با جسد مرد جوانی‌که بوسیله طناب از درخت‌آویزان بود روبرو شدند .

موی سر جسد مشکی و ژاکت سبز رنگی بتن داشت . در فاصله ۲۵ متری جسد کت قهوه‌ای رنك و در ۳۰ متری شلوار مشکی رنك این مردپیدا شد .

جسد توسط ماموران‌پاسگاه ژاندارمری‌رامیان‌به کنبدکاووس انتقال یافت‌و مورد معاینه‌پزشك قانونی قرار گیرد .

گفته می‌شود از مرگ این‌مرد نزدیك به ۵ماه گذشته است.

یکنفر کشته و ۷ نفر مجروح

شهرضا ـ اتومبیل پیکان ۴۳۲۲۵ تهران ـ ع برانندگی سید عباس موسوی که از شیراز عازم تهران بود در ۱۳ کیلومتری جاده شهرضا ـ اصفهان با اتومبیل بنز ۱۸۶۶۷ تهران ـ ع برانندگی ایرج فرامرزی تصادف‌کرد.

در این حادثه راننده‌پیکان کشته شد و ایرج، فرامرز، فرشید ، فرحناز ، «یونس» و جهانگیر فروزان و جعفر غفاری سرنشینان‌پیکان و بنز که جراحاتی برداشته بودند به بیمارستان انتقال یافتند .

کاردان فنی علت حادثه‌را بی‌احتیاطی و سبقت غیر مجاز از سوی راننده‌اتومبیل بنز اعلام کرد.

شهربانی کشور شاهنشاهی استخدام‌میکند

شهربانی کشور شاهنشاهی بمنظور تکمیل گاردانتظامی‌مجموعه های‌هنری‌و موزه‌ها تعدادی‌داوطلب مرد با شرایط و امتیازات زیر به سمت‌پاسبان‌استخدام مینماید :

الف ـ شرایط .

۱ـ تابعیت دولت شاهنشاهی ایران

۲ـ متدین بودن به یکی از ادیان رسمی(اسلام ـمسیحی ـ زرتشتی ـکلیمی).

۳ـ دارا بودن حداقل گواهی نامه پایان تحصیلات ابتدائی

٤ـ حداقل سن هفده (۱۷) سال و ششماه‌و حداکثر بیست و چهار (۲٤) سال تمام . برای کسانی که خدمت زیر پرچم را انجام داده‌اند ـ بیست و شش (۲٦) سال تمام.

۵ـ حداقل طول قد یکصد و شصت وپنج (۱٦۵) سانتیمتر .

٦ـ دارا بودن صحت مزاج و تناسب اندام و عدم اعتیاد به الکل و مواد مخدر برابرگواهی بهداری شهربانی‌کشور شاهنشاهی.

۷ـ عدم محکومیت به جنایت و جنحه هائی که بموجب قوانین جزائی مستلزم محرومیت از خدمات دولتی میگردد .

۸ـ داشتن حسن شهرت فردی‌وخانوادگی .

۹ـ تعهد ده سال خدمت در شهربانی کشور شاهنشاهی .

ب ـ امتیازات .

۱ـ مدت آموزش برای آنعده از داوطلبانی‌که خدمت زیر پرچم را انجام داده‌اند سه ماه و برای داوطلبان خدمت نکرده ششماه میباشد که شبانه روزی بوده و کلیه هزینه های آنان‌ازقبیل‌خوراك پوشاك و مسکن بعهده شهربانی میباشد.

۲ـ بداوطلبان در مدت آموزش ماهیانه مبلغ سه هزار و هفتصد و پنجاه (۳۷۵۰) ریال کمك هزینه‌تحصیلی پرداخت خواهد شد .

۳ـ داوطلبان پس از خاتمه دوره آموزشگاه و موفقیت در آزمایش های مربوطه با درجه پاسبان سومی استخدام و حقوق ومزایای‌آنان برابر قانون استخدام نیرو های‌مسلح‌شاهنشاهی پرداخت خواهد شد همچنین از مزایائی نظیردو ماه پاداش سالیانه ـ پس انداز تامین آتیه ـ امکان استفاده از خانه‌های سازمانی ـ درمان رایگان و استفاده از فروشگاه های ارتش با تخفیف قابل ملاحظه بهره‌مند میگردند.

توضیح

داوطلبان میتوانند به منظور ثبت نام و کسب اطلاعات بیشتر باهمراه داشتن مدارك زیر در ساعات اداری روز های یکشنبه و سه شنبه هر هفته به استثنای ایام تعطیل در تهران میدان سپه ضلع شرقی کاخ شهربانی ـ مرکز آموزش شهربانی کشور شاهنشاهی مراجعه نمایند .

۱ـ عین شناسنامه عکس‌دار

۲ـ عین کارنامه قبولی پایان تحصیلات‌ابتدائی

۳ـ شش قطعه عکس ٤ × ٦ غیر فوری .

٤ـ اصل دفترچه آماده بخدمت (داوطلبانی که سن آنان از ۱۹ سال به بالا باشد).

تبریکات

جناب آقای دکتر گنجی وزیر آموزش و پرورش ـ آقای عبدالحسین‌داودی مدیرکل آموزش‌وپرورش استان بوشهر

انتصاب شایسته آقای مجتبی حبیبی رئیس هیئت مدیره شرکت تعاونی مسکن فرهنگیان بوشهر را به معاونت اداری و مالی اداره کل آموزش و پرورش بوشهر تبریک‌میگوید.

بندر بوشهر ـ شرکت کرشه کارگاه بوشهر
آ ـ ٦۸۹٦

جناب آقای سید ابراهیم محور

انتصاب شایسته آنجناب را بسمت مدیریت‌کل‌ثبت‌احوال استان سمنان تبریک عرض نموده توفیق آنجناب را در راه خدمت بشاهنشاه آریامهر و میهن عزیز از خداوند متعال خواستارم .

ورامین ـ سید مطهر حسینی

جناب آقای سید ابراهیم محور

انتصاب شایسته آنجناب را بسمت مدیریت کل ثبت احوال استان سمنان تبریک عرض مینمایم .

نماینده انجمن شهرستان ورامین
حاجی اکبر کریمی
آ ـ ۷٤٤۵

جناب آقای محور

انتصاب شایسته آنجناب بسمت‌مدیریت کل ثبت‌احوال استان سمنان موجب نهایت افتخار و سرافرازیست توفیق شما را در راه خدمت بشاهنشاه آریامهر و میهن عزیز از خدای بزرگ مسئلت مینمایم .

رئیس انجمن شهرستان ورامین
سید جواد حسینی
آ ـ ۷٤٤۷

جناب آقای ابطحی شهردار محترم شیراز

انتصاب آنجناب را از صمیم قلب تبریک عرض مینمایم.

حسن محمد حسینی

کارمند یك شرکت خصوصی

پول‌شرکت‌رادزدید عروسی کرد،دوخانه ویک‌اتومبیل‌خرید

تبریز ـ خبرنگار اطلاعات

کارمند یک شرکت‌خصوصی در تهران ، پس از دریافت‌دو میلیون ریال پول شرکت از بانک با دخترعمه خودعروسی کردو به تبریز گریخت و با پول های سرقت شده دو خانه و یک اتومبیل پیکان خرید .

متهم که حمید قربان‌دوست نام دارد و ۲۵ ساله است ، از سه سال پیش در شرکت «ترانس کنتینانتال ایران» در تهران کار میکرد . وی ۸ماه پیش ماموریت یافت تا دو میلیون ریال پول شرکت رااز بانک صادرات شعبه خیابان «وزرا» تهران بگیرد و آنرا در حساب شرکت «ترانس ـ کنتینانتال ایران» دربانک سپه شعبه خیابان «قزوین» واریز کند . ولی‌حمید پس ازدریافت دو میلیون ریال ، ناپدید شد و مسئولان شرکت «ترانس کنتینانتال ایران» ۸ ماه در پی او بودند تا آنکه علی بخشی نماینده شرکت که برای شرکت در جشن عروسی یکی از بستگانش به آذربایجان آمده بود ، با نشانی هایی که از خانه حمید قربانودوست در دست داشت ، بسراغ وی‌رفت و با همکاری او ، ماموران آگاهی تبریز ، حمید را در خانه‌اش واقع در کوی«حاج جعفر» خیابان « جمشید» این شهر دستگیر کردند .

متهم دربازجوئی های‌اولیه بسرقت پول‌های‌شرکت‌اعتراف کردو گفت : پس از گرفتن موجودی شرکت از بانک با دختر عمه‌ام در تهران عروسی کردم و به تبریز آمدم .

متهم افزود : در تبریز دو خانه بقیمت ۷۰ هزار تومان و ٦۵ هزار تومان خریدم‌و یک اتومبیل پیکان‌تهیه کردم و بقیه پول‌ها را صرف نوسازی خانه‌هایم کردم .

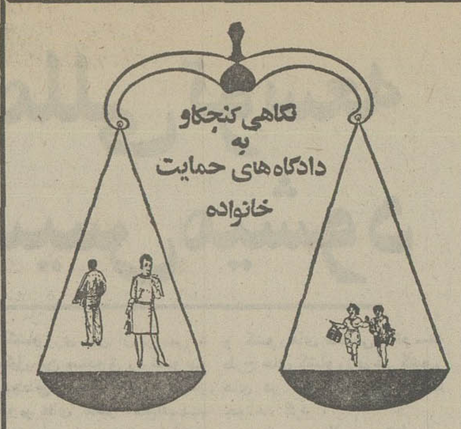

عشق ۷ ساله و ازدواج چند روزه

بازهم سری به دادگاه حمایت خانواده میزنیم :

دو خانواده غمگین ، در کنار هم قرار دارند تا رشته یک زندگی مشترک را بایاری قانون پاره کنند . زنی‌جوان با آینده‌ای مبهم و بی‌امید از روشنی و شادکامی رو در روی مردی ، گرفتار هوی و هوس‌و اسیرمادیات و بی‌بهره از قاطعیت در تصمیم‌گیری . ایندو خیلی زود ناگزیر به طلاق‌شده‌اند، زیرا که «زن» دیگری پای درمیان دارد و «مرد» خود را حاکم کرده است .سرگذشت آنها را باهم میخوانیم و در اندیشه خود قضاوت‌میکنیم.

★

عده‌ای همراه یک پلیس شتابزده وارد دادگاه‌حمایت خانواده شدند . دو زن در جمع آنها مرتب با یکدیگر حرفهای کنایه‌آمیز رد و بدل میکردند و پسر جوانی‌سعی میکرد به گونه‌ای آرامشان کند .

از پسر موضوع‌راپرسیدم با خنده گفت :

ـ واله بخدا خودمونم نمیدونیم چرا اومدیم اینجا

ـ ولی هرچی هس ، زنم بدجوری بمن سوء ظن‌داره و برای همینم میخواد ازم طلاق بگیره !

پرسیدم ، کدامیک ازاین خانمها ، همسر شما است؟

دختر خوش اندام‌وچشم سیاهی را نشانم دادوگفت :

ـ الهه زنمه ولی هنوزما عروسی نکردیم !

از الهه پرسیدم ، چرا طلاق میخواهد . گریه‌اش گرفته بود و تمام بدنش می لرزید ، گفت :

ـ دو ماه پیش بعد ازسه سال دوستی با این مرد ازدواج کردم ، ولی ازهمان لحظه که صیغه عقد جاری شد ، انگار تمام عشق وعلاقه سه ساله باد شد و رفت‌توی هوا . از آن به بعد بقدری رفتارش با من بی‌تفاوت و سرد شد که فکر می‌کردم اشتباهی رخ داده و من‌برای مرد دیگری عقد شده‌ام ،چند روزی تحمل کردم، ناگهان او به بهانه اینکه در پاریس کاری فوری دارد ، برای مدت دو هفته از من خدا حافظی کرد و نگذاشت‌برای بدرقه‌اش به فرودگاه بروم . روزها توی خانه مشغول تدارک زندگی آینده‌ام بودم که یکروز برادرم با ناراحتی گفت ، شوهرت رادرخیابان تهران‌نو با زنی چادری دیدم. برادرم گفت ، آنهارا تعقیب‌کردم وبمحل سکونتشان پی بردم . بعد برادرم آدرس خانه‌ای را که شوهرم و آن زن به آنجا رفته بودند بمن داد .

ناباورانه آدرس را گرفتم و همراه برادر شوهرودوتا از برادران خودم به خانه مزبور رفتم ، وقتی در خانه باز شد ، شوهرم را دیدم‌که توی راه پله هاایستاده‌است. برادرانم با زور وارد خانه شدند و زنی که در آنجا بود با آنها شروع به کتک کاری کرد . بالاخره کارمان به کلانتری کشیده شد . در آنجا نزد رئیس کلانتری زن که اسمش «مهین ـ ش» است اعتراف کرد که با شوهرم مدت هفت سال‌است که رابطه نامشروع دارد و خرج زندگی شوهرم را می‌دهد . با این حساب من چاره‌ای جز جدا شدن از این مرد بی‌عاطفه ودروغگو کهسه‌سال‌مرا با حرفها و رفتار مهربانانه‌اش فریفته‌بود ندارم .

از «مهین ـ ش» که همراهشان آمده بودپرسیدم چرا باعث بهم پاشیدن یک آشیانه تازه میشود .اوگفت:

ـ من حمید را دوست دارم و با اجازه خودم رفت این دختره پر مدعا راگرفت اما بعد از عقد حس کردم نمی‌توانم وجود این دختر را ندیده بگیرم و حمید را بردم خانه خودم تا از شر «الهه» درامان باشیم .

الهه می‌گریست و حمیدبا قیافه‌ای ساختگی سعی‌میکرد خود را بی‌تفاوت نشان‌دهد. مهین نیز با صدای بلند از عشق هفت ساله‌اش می‌گفت. افراد خانواده الهه و حمید هم در غمی آشکار سکوت کرده و کنج راهرو ایستاده بودند ..

خبرها و حادثه‌ها درشهرستانها

دانش آموز ۷ساله کشته شد

شیراز ـ کامیون بنز بدون شماره ، براندگی محمد رحیم افغانی که فاقد گواهینامه رانندگی است هنگام عبور از ۱۰کیلو متری غرب کازرون ، دانش آموز ۷ ساله‌ای بنام‌قاسم فالیزان تصادف کردو باعث‌مرگ او شد.

مینی‌بوس دختربچه را کشت

سرپل‌زهاب ـ مینی بوس‌شماره ۱۱۱۱۵ کرمانشاه ۸٦براندگی علی حسن نظری هنگام عبور از کوچه «میراحمد » سرپل زهاب با دختربچه ۳ساله‌ای بنام لیلی رستمی تصادف کرد واورا کشت.

عابر کشته شد

اهواز ـ جیپ استیشن۱۸٦۵٤ اهواز در یکی از خیابانهای اهواز عابر ۱۳ ساله‌ای بنام «سرتیپ اعتصامی»را زیرگرفت وکشت .

راننده جیپ پس از حادثه فرار کرد و ماموران انتظامی اهواز در تلاش دستگیری وی هستند .

این کودك همراه خانواده‌اش برای مسافرت به اهواز رفته بود .

مرگ رهگذر

مسجد سلیمان ـ زن ۵۰ساله‌ای بنام شیرین جان نقدی پور در برخورد بامینی‌بوس۱۷٤۱۲اهواز براندگی‌بندرقنبرزاده درنزدیکی روستای «قلعه جواجه» مسجد سلیمان کشته شد .

گفته میشود این زن بقصد خودکشی خودرا زیر چرخهای مینی‌بوس انداخته است .

حادثه‌در تونل دوم کازرون

شیراز ـ خبرنگاراطلاعات

براثر واژگون شدن یک اتومبیل پیکان در جاده کازرون ـ برازجان ، یکتن کشته شد و ۵تن مجروح گردیدند .

حادثه در محل تونل‌دوم جاده کازرون براثر سرعت زیاد اتومبیل پیکان شماره ۱۲۵۹٦ شیراز به رانندگی اسماعیل عبادیان اتفاق افتاد

خبرهای کوتاه

ترك نشین موتور درگذشت

مینی بوس شماره ۷۸۷۲۲ تهران ـ ب به موتور سواری در خیابان سعدی ، تقاطع کوشك تصادف کرد.دراین حادثه‌موتور سوار و ترك نشین‌آن به‌شدت مجروح شدند . مجروحین به بیمارستان امیر اعلم انتقال‌داده شدند ولی ترك نشین موتور بر اثر خونریزی داخلی در گذشت، راننده موتور هنوز دربیمارستان بستری است ، هویت مجروحین حادثه روشن نشده است وچون راننده مینی‌بوس مقصرتشخیص داده شد باتشکیل پرونده به دادسرای تهران اعزام گردید.

جسدی در چمدان

ساعت ۱۰و۳۰دقیقه ماموربن گشت در خیابان‌خیام جسددختر بچه ۲ ساله‌ای را در داخل چمدانی که باطناب بسته شده بود پیدا کردند.درروی چمدان نوشته‌ای به‌این مضمون بود :

«این طفل مسموم شده و هیچگونه علت دیگری باعث مرگش نبوده است » در داخل چمدان علاوه بر جسد دو تا اسکناس صد تومانی نیز قرار داشت و توصیه شده بود که‌این مبلغ بامرداده داده شود، جسد توسط ماموربن کلانتری ۱۲ به پزشکی قانونی فرستاده شده.

مرگ رهگذر

کامیون شماره ۳۱٦۵۱اردبیل براندگی پرویز عبداللهی در حالیکه کامیون دیگری بشماره ۱٦۷۹۹ تهران را یدك‌میکشید در سه راه شاد شهر، واقع در جاده تهران ـ ساوه بازنی که‌در حدود ۲۰ سال داشت بنام فاطمه صادقی برخورد کرد. عابر کشته شدو جسد وی به پزشکی‌قانونی منتقل گردید.

مرك در زیر قطار

قطار مسافربری‌تهران ـ تبریز موقع عبور، پاپسربچه ۷ساله‌ای بنام نادعلی صالحی که روی‌ریل بازی میکرد، در کیلو متر ٤۳ برخورد کرد، پسر بچه در دم کشته شد.

مرك پسر بچه

کامیون بازی شماره ۳۸۷۹۲ آبادان براندگی ولی آهوئی‌در خیابان ابوسعید که‌از جنوب به شمال درحرکت بود، هنگام‌تخلیه شیشه‌های نوشابه باپسربچه‌ای بنام عبداله سربز وطن کندری ۲ساله تصادف کرد، پسر بچه زیر چرخ های کامیون‌جانسپرد.

عابری کشته شد

در تصادف اتومبیل باعابری بنام میرزاعلی محمد خطیب‌زاده در خیابان خیام عابر که بشدت مجروح شده بود در بیمارستان سینا درگذشت .

کاباره جزیره

هایده

ستار

شهره

کیلومتر۴ اتوبان‌تهران‌کرج
تلفن رزرو ۳ـ۹۸۰۰۳۱

مردی را کشتند وجسدش را به جوی آب انداختند

شیراز ـ خبرنگار اطلاعات

جسد مرد ۳۵ ساله‌ای‌در جوی آبی در «سلطان‌آباد» شیراز توسط ماموران پاسگاه ژاندارمری شیراز پیدا شد .

بدنبال کشف جسد ، تیموری بازپرس شعبه یک دادسرای شیراز و دکتر یثربی پزشک قانونی این شهر از جسد معاینه کردند.

جسد این مرد باد کرده بود و از پشت در داخل جوی آب قرار داشت .

جسد به پزشکی قانونی شیراز انتقال یافت و در کالبد شکافی معلوم شد که این مرد باجسم‌سنگینی‌شبیه کلنگ بقتل رسیده وتیزی جسم مزبور باعث شکستن جمجمه شده است .

همچنین اعلام شد که‌این مرد در محل دیگری به قتل رسیده و جسدش‌رادرجوی آب انداخته‌اند .

بدستور تیموری بازپرس شعبه یک دادسرای شیراز، ماموربن در جستجوی قاتل یا قاتلین هستند .

ضمنا گفته شد از زمان وقوع قتل تا پیداشدن‌جسد مدت ۳ روز میگذشت .

ایران تراکتور مانوفاکچرینگ کمپانی
Iran Tractor manufacturing Co.

آگهی استخدام

کارخانه تراکتور سازی ایران در تبریز جهت تکمیل کادر مورد نیاز افراد واجد شرایط‌زیررابا حقوق‌مکفی و سایر مزایای ویژه به‌همکاری‌دعوت مینماید،

داوطلبین جهت کسب‌اطلاعات بیشتر به کارگزینی این شرکت مراجعه و یا با صندوق پستی ۳۱۰ تبریز مکاتبه فرمایند .

۱ـ مهندس مکانیك

۲ـ منشی باحداقل مدرك دیپلم متوسطه‌وآشنا بزبان انگلیسی

۳ـ ماشین نویس فارسی ولاتین باحداقل مدرك دیپلم متوسطه

علی اشرف کریمخانی ۵ ساله اهل فیروزآباد نهاوندکه پیژامه سبز برتن دارد وعلامت زگیل روی دستش دیده‌میشود و به لهجه لری حرف میزند مدت ۱۲ روز است در حدود میدان شوش گم شده لطفا هرکس او را دیده و خبری دارد به‌آدرس‌چهار راه‌مولوی خیابان‌صاحبجمع کرچه‌مسجد عقاد پلاك ۱۹ منزل آقای ابراهیم دکامی و یا کلانتری ۱٦ اطلاع دهد .

آ ـ ۱۰۹۵۷

مجالس ترحیم

سناتورها و نمایندگان آذربایجان باکمال تاسف فوت ناگهانی بانو حدیقه بیات ماکو همسر ارجمند تیمسار سپهبد طلعت‌پاشا بیات ماکو را باستحضار میرساند مجلس ترحیم‌مردانه وزنانه‌آن مرحومه از ساعت ۱۶الی ۱۸روز دوشنبه نهم آبان در مسجد مجد برگزار خواهد شد.

اردلان - ورهرام

اسکندری ، امیر عشایری ، بهنیا، مهندس توتونچی ، حیدری، زرگرزاده، قاسمی، موسوی، ماکوئی، نظمی نوری، نوری ،وزیری ، هاشمی .

۲-۱ آ-۳۲۰۳۹

باکمال تاسف فوت ناگهانی همسر ومادر عزیزمان بانو حدیقه بیات‌ماکو را باستحضار دوستان و آشنایان و خویشان میرساند مجلس ترحیم مردانه و زنانه از ساعت ۱۶الی ۱۸ روز دوشنبه نهم آبان‌ماه‌درمسجد مجد برگزار خواهدشد.

سپهبد طلعت پاشا بیات‌ماکو- تورج- شیرین- بیژن بیات ماکو .

۲-۱ آ-۳۲۰۴۱

خانواده های ،بیات ماکو - بیات اسدی - خان‌ماکو - امیرلک- جعفرزاده - قراب - پرنیاماکوئی - ورهرام -وزیری- وثوقی - سیف - شادگان - سیدنژاد - جاوید - منیری - سهرابی - محمدزاده - غازی‌بیات - تیموری بیات - اکرمی بیات - نصرت‌ماکوئی - موسوی ماکوئی- امامی خوئی - جوادیان - تفی‌نیا - مجیدیه - امیری -پارسا - زمردی - اسمعیل‌زاده - امامی - مویدماکوئی - صادقی خوئی - عسگری -اصغرزاده - بقائی -داشمند - موثقی - مقبره - جوانشیر - کرمل‌لور - لیقوانی - شهیدی - فراز -لک - محسنی‌شبستری -باجحب نصرتی - صائبی - روشنگر-کهنسال- چینی‌فروش - باباعسگری - معینی - گردپور - امیرسلیمانی- نریمان - بریمانی - صادقی - بهبودی .

باکمال تاسف فوت ناگهانی بانو حدیقه بیات ماکو رابه استحضار دوستان و آشنایان و خویشان میرساندمجلس ترحیم مردانهو زنانه آن مرحومه از ساعت ۱۶الی۱۸ روز دوشنبه نهم آبان‌ماه در مسجد مجد برگزار خواهد شد .

اطلاعات - مصیبت وارده را بخانواده محترم بیات‌ماکو و خانواده های وابسته بویژه تیسمار سپهبد طلعت‌پاشا بیات ماکو تسلیت میدهد .

بانهایت تاسف و تالم، درگذشت سرهنگ بازنشسته رضا اسدالله‌زاده تهرانی را باطلاع میرساند مجلس ترحیم زنانه و مردانه آن شادروان ، ازساعت ٤تا٦ بعدازظهر روز دوشنبه ۹آبان ماه درمسجد ولی‌عصر ،واقع در خیابان حشمت‌الدوله، برگزار میگردد .

خانواده‌های اسدالله‌زاده- طوبی تهرانی- اسکوئی- دکترمودبی- مسعود تهرانی- شایسته- آئینه‌چیان- احمدی‌تهرانی- مشایخی - رزمجو ،صالحی ، سامزاده ،صفائی ، دکتر تهرانی ، دکترامینی، اسفندیاری ، عامری ،اصفهانیان ،اربابی، موسی‌زاده ، دکتر فیض ، توتونچیان، اژدری ،وزیری ،احمدی کرمانی ،نوری، میرزائی ، حسابی ،آزادی ،خواجه‌وندی ،واحدی ،اردهالی، دکتر خیراندیش ،صانعی ،خضری

آ-۳۲۰۳۵

اطلاعات - مصیبت وارده را ببازماندگان آنمرحوم و خانواده های وابسته تسلیت میدهد .

باکمال تاسف وتالم فوت مرحوم مغفور ، شادروان سید هادی حطیم قائم مقامی فراهانی را به‌اطلاع‌کلیه‌بستگان دوستان و همشهریان گرامی می‌رساند .

مجلس ختم زنانه ومردانه آن مرحوم از ساعت ١٤ الی ١٦ روز دوشنبه ۹ر۸ر۳۶ در مسجد صفی علیشاه برگزار خواهد شد .

خانواده‌های : حطیم، وهابی، قائم مقامی، عسگرپور ، مومنی، جعفری، ایروانیان، عظیمی، دفتریان، صمد سهرابی، سهرابیان، رفیعی، حکیمی ، دکتر حسین‌نژاد ، بزرگ‌نیا ، خسروانی، میرسعیدی، خلیلی، خرازچی، رضی سلطانی ، میرفخرائی، دبیری، بیان، دکتر سعادت، روحی ، ملک‌نیا، ریسمانی، برادران، کشاورزیان ، نوری، کوچک، تهرانی، کدخواه، ودیگر وابستگان.

آ-۱۰۹۲۳

باندوه فراوان فوت عزیز ازدست رفته خود مرحوم سید هادی حطیم قائم‌مقامی فراهانی را باطلاع میرسانیم .مجلس ختم آنمرحوم ازساعت ١٤تا١٦ روز دوشنبه ۹ر۸ر۳۶ درخانقاه صفی‌علیشاه برگزار میشود .

زهره و شجاع عسگرپور

بانهایت تاسف و تاثر درگذشت عزیز از دست رفته‌خود مرحوم سید هادی حطیم قائم‌مقامی فراهانی را باطلاع میرسانیم مجلس ختم آن‌مرحوم ازساعت١٤ الی ١٦ روز دوشنبه ۹ر۸ر۲۵۳٦ در خانقاه صفی‌علیشاه برگزار میشود .

فریده و اسماعیل مومنی

آ-۱۰۹۲۳

اطلاعات - مصیبت وارده را بخانواده های عزادار بویژه بازماندگان تسلیت میدهد .

پایکدنیا تاسف درگذشت ادیبه فاضله بانو زهرا اکباتانی رئیس سابق دبیرستان دولتی گوهر ودبیر دبیرستان های پایتخت را باطلاع کلیه بستگان ودوستان می‌رسانیم.

مجلس تذکر مردانه وزنانه آن‌فقیده سعیده روزدوشنبه نهم آبانماه جاری از ساعت ٦ تا۸ بعداز ظهر در خانقاه صفی علیشاه منعقد است .

خانواده‌های: اکباتانی، وزیری همدانی، سالاربهزادی، حریری، ندیم، خزانه، رفعت، توتونیان .

آ-۳۲۱۳۰

اطلاعات- مصیبت وارده را ببازماندگان آن مرحومه وخانواده‌های وابسته تسلیت می‌دهد .

باکمال تاثر و تاسف درگذشت مرحومه شادروان بانو فاطمه سدیفی مادر اینجانبان را به اطلاع اقوام و دوستان میرساند .

مجلس ختم مردانه آن مرحومه درروز دوشنبه نهم آبان ماه از ساعت ۲ر۵ الی ٤ر۵ بعدازظهر در مسجد ارک ومجلس ختم زنانه عصر همان روز درمنزل آن مرحومه واقع در سمراه ضرابخانه - خیابان کتابی - کوچه‌القانیان پلاک ۱۰ منعقد خواهد بود .

بانو نصرت سدیفی (نصیریان) - عباس سدیفی - یوسف سدیفی - منصور سدیفی - دکتر ناصر سدیفی - دکتر محمد سدیفی - حبیب سدیفی .

آ-۱۰۹٤۷

خانواده های سدیفی - نصیریان - منصوری فر - مهماندوست - صفاوردی - معین‌فر - نکوفر - استاد حسینی- معالی - موحدی - شهیدی - کاظمی - ولدان -فلک‌الافلاکی- شریفی تهرانی .

باکمال تاثر و تاسف درگذشت مرحومه شادروان بانو فاطمه‌سدیفی بزرگ خاندان سدیفی را به اطلاع اقوام و دوستان میرساند مجلس ترحیم مردانه آن مرحومه ازساعت ۲ر۵ الی ٤ر۵ بعدازظهر روز دوشنبه نهم آبان‌ماه در مسجد ارک و مجلس ختم زنانه عصرهمان روز درمنزل آن مرحومه واقعدر سمراه ضرابخانه خیابان کتابی - کوچه‌القانیان پلاک ۱۰منعقد خواهد بود .

آ-۱۰۹٤۷

اطلاعات - مصیبت وارده را بخانواده های عزادار تسلیت میدهد .

بانهایت تاثرو تاسف درگذشت مرحوم مغفور حاج‌علی‌اصغر حسین مردی طرشتی را باطلاع دوستان و آشنایان میرساند مجلس‌ترحیم مردانه آن مرحوم در روز دوشنبه ۹ر۸ر۳٦ از ساعت ۹صبح الی ۱بعدازظهر در حسینیه طرشت ومجلس‌ترحیم زنانه‌آن مرحوم درهمان روز وساعت مقرر در خانه آن مرحوم واقع در آیزنهاور خیابان طرشت دوازده متری دانشگاه پلاک ۲ منعقد می‌باشد .

خانواده‌های حسین مردی - نیرومندپور - طاهری‌نوید- تیموری - طرشتی‌نژاد - اعتمادی‌زاده - روستازاده - متین‌پناه- زمانی - حاج حسنی - افشین‌زاده - افشین مجد - واعظ مهدوی - سرابی و فامیل های وابسته .

آ-۷٦۱٤

اطلاعات - مصیبت وارده را ببازماندگان آنمرحوم تسلیت میدهد .

جمعیت شیر وخورشید سرخ ایران باکمال تاسف درگذشت مرحوم حاج عزیز زرگر پدر همکار گرامی جناب آقای دکتر موسی زرگر رئیس بیمارستان لولاگر را باطلاع میرساند . مجلس ترحیم آن شادروان از ساعت ١٤ تا١٦ روز دوشنبه نهم آبانماه درمسجد مجد منعقد است .

آ-۳۲۰۹۹

بانهایت تاسف درگذشت مرحوم مغفور حاج عزیزاله زرگر بزرگ خاندان زرگر را که از رجال شریف و پاکدامن منطقه شهریار بوده‌اند به‌اطلاع کلیه دوستان و آشنایان و همشهریان عزیز میرساند.

ختم آن مرحوم روز دوشنبه مورخ ۹ر۸ر۳٦ از ساعت۲ الی٤ بعدازظهر در مسجد مجد منعقد خواهد بود.

سلطان علی بیک‌بیات- مختاری- جواد بیات - محمود بیات- حاج میرزا علی بیات- حاج احمد بیات- حاج‌نصرت‌بیات-هوشنگ فرهت‌نژاد- حمزه بیات- زمانی- قدمی.

آ-۳۲۱٤۳

باکمال تاسف وتاثر درگذشت مرحوم مغفور شادروان حاج عزیزاله زرگر بزرگ خاندان زرگر را به‌اطلاع اقوام - دوستان و آشنایان می‌رساند. مجلس ترحیم زنانه ومردانه آن مرحوم روز دوشنبه نهم آبان‌ماه ۲۵۳٦ از ساعت ۲ تا ٤ بعداز ظهر درمسجد مجد برگزار خواهد شد .

دکتر موسی زرگر، شمس‌اله بیات، حاج نجفقلی زرگر، جعفر زرگر، حاج اسداله زرگر، حاج داود زرگر ، حاج عباسعلی بیات، حاج رضا زرگر، محمد علی زرگر .

خانواده‌های زرگر، زرگر بالاجم، آزردگان ، بیات ، توسلی، احمدی، کیازال، شیخلر، مختاری،خسروی،اسلامی.

آ-۳۲۰۸٦

اطلاعات- مصیبت وارده را ببازماندگان آن مرحوم‌و خانواده‌های وابسته تسلیت می‌دهد .

سناتور ها و نمایندگان مجلس شورای ملی از استان گیلان بانهایت تاثر و تاسف درگذشت ناگهانی آقای دکترحمید بهزادی صومعه‌سرائی (مددی) استاد دانشکده حقوق وعلوم سیاسی دانشگاه تهران و ‌فرزند برومند گیلان رابه‌اطلاع‌دوستان و آشنایان وهمشهریان گیلانی میرساند. مجلس ترحیم آن‌مرحوم درروز دوشنبه ۹ر۸ر۳٦ازساعت ۱۲الی١٤ در خانقاه‌صفی‌علیشاه برگزار خواهد شد :

غلامحسین دیلمی-حسن اکبر - نیره ابتهاج سمیعی -هلاکو رامبد - دکتر جعفر عادلی - دکتر ابوالهدی - مهدی آستانه- تقی‌زاده منظری - پیشوائی - قاسمزاده - دلخوش فومنی سلیمی - رضوی‌نژاد - اشرف حریری - دکتر ستاری .

آ-۳۲۰۱۸

بانهایت تاثرو تاسف درگذشت ناگهانی آقای دکتر حمید بهزادی دانشیار دانشکده حقوق و علوم سیاسی دانشگاه‌تهران رااطلاع میرساند مجلس ترحیم آن شادروان از ساعت۱۲الی۲ بعدازظهر روز دوشنبه ۹آبان ماه جاری در خانقاه صفی‌علیشاه برگزار خواهد شد .

دکتر قاسم معتمدی - دکتر فضل‌الله اکبری- دکتربزشکپور مستشفی - دکتر علی‌محمد کاردان - دکتر منصور اختیار - دکتر داریوش شیروانی .

آ-۳۲۰٤۷

باکمال تاثر درگذشت روانشاد بانو صفیه جوادی همسر آقای محمودنیا جلیلی را باطلاع دوستان‌و آشنایان میرساند. مجلس ختم مردانه وزنانه روز دوشنبه نهم آبانماه ازساعت ۳تا۵ بعد از ظهر در مسجد حضرت ابوالفضل (ع) درخیابان تاج نبش کوکب برگزار می‌گردد .

خانواده‌های نیاجلیلی، جوادی، عزیزی اراکی، شکوری، میرهادی، صفارپور، زمانی عسگری فراهانی ، کاوممنش ، یوسفی، جهانگیری، خیراندیش، عبادی، توسلی، عابدین‌پور، جلالی، بهزادی .

ضمنا مراسم شب هفت آن‌مرحومه از ساعت ۳ونیم تا ۵ ونیم بعداز ظهر روز پنجشنبه ۱۲ آبانماه در سالن شماره ۲ بهشت زهرا برگزار می‌گردد .

آ-۷٦۱۹

باندوه فراوان درگذشت روانشاد همسر ومادرگرامیمان را باطلاع آشنایان ودوستان میرساند .

مجلس ختم زنانه ومردانه آن‌مرحومه روز دوشنبه‌نهم آبان‌ماه ازساعت ۳تا۵ درمسجد ابوالفضل (ع) خیابان تاج نبش کوکب برگزار می‌گردد .

محمودنیا جلیلی، فریدون نیاجلیلی، ایرج نیاجلیلی ، فرامرز نیاجلیلی ، حسین نیاجلیلی ، ثریا نیاجلیلی ، سهیلا نیاجلیلی .

آ-۷٦۲۰

اطلاعات- مصیبت وارده را بعموم بازماندگان‌آنمرحوم تسلیت می‌دهد .

باکمال تاثر و تاسف درگذشت مادر عزیزمان بانو آسیه افشار ساری اصلانی(آزاد مرد) رابااطلاع دوستان و فامیل محترم می‌رساند مجلس ترحیم زنانه و مردانه روز دوشنبه ساعت ٤تا٦ بعدازظهر در خانقاه صفی‌علیشاه برگزار میگردد .

ایراندخت آزادمرد (صمیمی) - پوراندخت آزاد مرد- (آل‌صفر) ، پریدخت آزادمرد (مانی‌قلم) و پرویز آزاد مرد و خانواده های ساری اصلانی ، صمیمی ، آل‌صفر ، مانی‌قلم ، پروین و سایر بستگان .

۲-۲ آ-۷٦۱۰

باکمال تاسف درگذشت خانم آسیه اصلانی مادر آقای سلیمان پرویز آزادمرد همکار گرامی را باطلاع میرساند . مجلس ترحیم آنمرحومه روز دوشنبه ۹ر۸ر۳٦ از ساعت ١٦ الی ١٨ درخانقاه صفی علیشاه منعقد خواهد بود .

گروه صنعتی بهشهر

آ-۳۲۱۲۹

بمناسبت درگذشت مرحومه همسر آقای حسین جلال‌زاده رئیس بانک تهران شعبه شهر ری را باطلاع می‌رساند مجلس ترحیم آن مرحومه از ساعت ۳تا۵ بعداز ظهر روز سه‌شنبه ۱۰ر۸ر۳٦ در مسجد مسلم ابن عقیل واقع درخیابان ششم بهمن شهرری ۸متری فرحناز منعقد می‌گردد .

حاج محمد دهقان‌نژاد- محمد علی افتخاری

آ-۷٦۲۷

باکمال تاسف درگذشت استاد عالیمقام آقای عبدالحمید بدیع‌الزمانی را به‌اطلاع همکاران ارجمند وفضلاودانشمندان و شاگردان آن مرحوم وهمه دوستان و آشنایان میرساند. مجلس ختم آن مرحوم روز چهارشنبه ۱۱ آبانماه از ساعت ١٦ الی ١٨ در خانقاه صفی علیشاه برگزار خواهد شد .

محمد محمدی

آ-۱۱۰۰۹

اعضاء هیات علمی دانشکده الهیات ومعارف اسلامی

باکمال‌تاسفو‌تاثر درگذشت دانشمند گرانقدر استاد عبدالحمید بدیع‌الزمانی را به‌اطلاع می‌رساند مجلس ترحیم آن مرحوم روز چهارشنبه ۱۱ آبانماه از ساعت ١٦ الی ١٨ در خانقاه صفی علیشاه برگزار می‌شود .

اعضاء هیات علمی دانشکده الهیات ومعارف اسلامی

آ-۱۱۰۱۱

درگذشت شادروان میرعبدالحسین هاشمی قمی را به اطلاع بستگان و دوستان می‌رساند. مجلس ختم آن‌مرحوم روز سه‌شنبه دهم آبان از ساعت سه الی پنج بعد از ظهر در مسجد طالقانی واقع در ظهیرالاسلام منعقد است .

خانواده‌های هاشمی، توکلی، مهدوی، علائی، صباغی، ویسه، رشیدی، جدی، میرزائی، خلیلی، رضائی، فتوت.

آ-۱۱۰۰۱

اطلاعات - به بازماندگان آن مرحوم مصیبت وارده را تسلیت می‌دهد .

یادبود

بیاد روانشاد مسعود حیدری

مسعود عزیز چهل روز است که شمع وجودت خاموش وسوگ توانسوز فراق تو همسر ، فرزندان، بستگان ودوستانت را داغدار کرده است.

بیاد آنهمه صفا و پاکی و خوبیهایت همیشه اشکمی‌ریزیم ونام تو را تاابد باافتخار برسینه خواهیم داشت بهمین مناسبت از ساعت ۳ر۵ تا۵ر۵ بعد از ظهر روز سه‌شنبه دهم آبان جاری در سالن شماره ۳ بهشت زهرا و در مزارت یادت را گرامی خواهیم داشت.

همسر تاابد داغدارت : سرور حیدری (سمائی) فرزندانت: شهرام- شهرم- شهرداد- برادران حیدری.

آ-۳۲۱۳٦

خانواده های :بهزادی ،مددی و کوچانی

بدینوسیله باطلاع دانشگاهیان محترم و دوستان و آشنایان و اقوام میرساند . روز چهارشنبه ۱۱ر۸ر۲۵۳٦ که مصادف باهفتمین روز درگذشت شادروان دکتر حمید بهزادی (مددی) استاد دانشکده حقوق و علوم سیاسی میباشد مجلس یادبودی از ساعت ۳تا۵ بعدازظهر درسالن شماره۲ بهشت زهرا برپا خواهد بود خواهشمند است با تشریف فرمائی خود روح آنمرحوم را شاد و بازماندگان را قرین امتنان فرمایند.

آ-۱۰۹۵۵۵

شب هفت

بمناسبت شب هفت درگذشت مادر عزیزمان مرحومه حاجیه ایران گودرزی مجلس یادبود زنانه و مردانه روز دوشنبه نهم‌آبان از ساعت ٤ بعداز ظهر در منزل آن مرحومه واقع در شمیران، خیابان پیراسته خیابان کیهان، کوچه مرجان پلاک۳ منعقد خواهد بود .

سیف‌اله گودرزی، نیر گودرزی، قدرت‌الزمان گودرزی، نصرت‌الزمان گودرزی، محمد رضا گودرزی، علی گودرزی، حمید رضا گودرزی .

دلی‌افسرده و دیده‌ای گریان داریم

دوشنبه ۹آبانماه یکسال از جدائی ماز نازنین دختر ، مهربانترین همسر و عزیزترین خواهرمان ژاله بهزادی(زروان) میگذرد .

هزینه شب سال در انجمنی که بنام آن عزیز مهربان در حال تاسیس است واگذار گردیده که بمصرف امور خیریه خواهد رسید.

خانواده های - بهزادی -زروان

یادبود

سالروز درگذشت شادروان مهندس رحیم تاریوردی را باطلاع دوستان و آشنایان میرساند . مجلس یادبود روز دوشنبه ۹ر۸ر۳٦ از ساعت ۳ونیم تا۵ونیم در سالن شماره ۲ بهشت‌زهرا برگزار میگردد .

خانواده های : تاریوردی و وابستگان

تسلیت

جناب آقای احمد رضا دریایی

مرگ پدر مصیبتی است بزرگ . در غمت شریکیم .

حاجیانفر - رحیمیان - شیرازی - میزا آقاسی -جوادی نژاد - بنی‌الحسینی - جباری - شیرزادی - عباسی- میرخانی- خاکی نژاد - قدیری - صادقی - میرحسین حسینی - آرمون - نعمت‌اله اسلامی - حیدر زاده و زمانی .

آ-۱۰۹۷۳

جناب آقای دریائی

مصیبت وارده را صمیمانه تسلیت گفته خود را در غم شما و خانواده گرامیتان شریک میدانیم .

نیکوکار - حسینی - صادقی -یونسی- گرائیلی

آ-۱۰۹٦۲

جناب آقای امیر محمدی مطلق
مدیر عامل شرکت کشت وصنعت سرسبز

فوت نابهنگام مرحوم علی محمدی مطلق ابوی گرامی را بشما و خانواده محترم تسلیت می‌گویم ومارا درغم خود شریک بدانید .

شرکت تجارتی جهان‌فر

جناب آقای امیر محمدی مطلق

مصیبت وارده را صمیمانه تسلیت گفته خود را در غم شما وخانواده گرامیتان شریک می‌دانیم .

احمد جابر خدادادی

جناب آقای امیر محمدی مطلق

درغم مرگ پدر نازنینت شریک و آرزوی سلامت‌وبقای خاندان محترم را دارم .

محمد حسین ابهر

هیئت مدیره وکارکنان شرکت بن‌ایر با مسئولیت محدود باکمال‌تاسف وتاثرفوت‌مرحوم مغفورعلی‌اشرف اشرف‌سیسانی پدر آقایان رضوان وروشن اشرف را بعموم بازماندگان بخصوص آقای مهندس روشن اشرف شریک و همکار عزیز تسلیت گفته بقای عمر وسعادت خانواده محترم اشرف را خواستار است .

جناب مهندس رضوان و روشن اشرف

باندوه فراوان فوت جانگداز پدر عزیزتان را تسلیت گفته بقای عمر ودوام خانواده محترم را از خدای بزرگ خواستاریم .

هیئت مدیره آب‌ودم (شرکت سهامی خاص)

دوستان عزیز رضوان و روشن اشرف

مصیبت وارده را بشما و خانواده محترم تسلیت گفته و خودرا درغم شما شریک می‌دانیم .

مینا و مهرداد راسخ

روشن و رضوان عزیز

با تاثر وتاسف فراوان مصیبت وارده را بشما وخاندان محترم تسلیت گفته بقای عمر بازماندگان را از خداوندبزرگ خواهانم .

فرخ مجیدی

جناب آقای مهندس روشن اشرف

مصیبت وارده را تسلیت عرض می‌نماید .

مهندس اسماعیل‌زاده

جناب آقای مهندس روشن اشرف

با تاثر وتاسف فراوان فوت پدر عزیزتان را تسلیت می گوئیم .

حسین و نوروز قدس

جناب آقای مهندس روشن اشرف

باتاثر فراوان فوت پدر عزیزتان را تسلیت میگوئیم .

گریشا بارسقیان و بانو

جناب آقای مهندس روشن اشرف

باتاثر فراوان فوت پدر عزیزتان را تسلیت میگوئیم.

یوسف سمیعی وبانو

جناب آقای مهندس روشن اشرف

با تاثر فراوان درگذشت پدر عزیزتان را تسلیت عرض نموده بقاوسلامت شما و خانواده محترم را از درگاه‌خداوند مسئلت دارد .

ناصر قلی سلیمی

تسلیت

همکار عزیز آقای محمد کریمی

با نهایت تاسف درگذشت پدر گرامیتان را تسلیت گفته برای سرکار و کلیه بازماندگان آنمرحوم بقای عمر و صبر جمیل آرزو داریم .

کارکنان سازمان شهرستانهای موسسه اطلاعات

آ-۳۲۰۸۵

خانواده محترم موسوی‌لو

بانهایت تاسف درگذشت شادروان سید رضا موسوی‌لورا از صمیم قلب تسلیت عرض مینمائیم .

کرارکستر سنفونیک تهران

آ-۳۲۰۹۳

کارکنان بخش رادیولژی بیمارستان قلب بنیاد ملکه‌پهلوی بدینوسیله ضایعه اسفانگیز فوت همکار خود آقای رضاشهبازی را تسلیت عرض کرده سلامت وطول عمر بازماندگان را از خداوند بزرگ مسئلت دارند .

کارکنان بخش رادیولژی بیمارستان قلب بنیاد ملکه پهلوی

آ-۳۲۰۷٤

همکار عزیز آقای اسمعیل مصلائی

باکمال تاسف درگذشت فرزند عزیزتان را تسلیت میگوئیم. سلامت و سعادت جنابعالی ودیگر بازماندگان را از خداوند بزرگ مسئلت داریم .

بانک صادرات ایران

آ-۳۲۰۳٦

درگذشت زودرس شادروان جوادعاملی را بمخاندان آن مرحوم صمیمانه تسلیت میگوئیم .

احمدعلی مصطفوی - دکتر فضل‌الله مصطفوی - دکتر عباس مصطفوی و دکتر مصطفی مصطفوی .

آ-۱۰۹٤۳

سرکار سرهنگ مهندس کوچک دهقان

مدیرعامل و کارکنان شرکت همکاری سینکاف و ایران سویس مصیبت وارده را تسلیت گفته و خود را در غم شما شریک میدانند.

شرکت همکاری سینکاف و ایران سویس

آ-۳۲۰۷۵

جناب آقای آندروش آبکار

در اندوه بزرگتان مراهم سهیم بدانیم.

رامین الهامی

جناب آقای عبدالحمید سالارتاش

مصیبت وارده را صمیمانه تسلیت عرض نموده ، بقای عمر جنابعالی وبازماندگان محترم را از خداوند متعال خواهانیم.

هیئت مدیره وکارکنان شرکت کاوکار «سهامی‌خاص»

آ-۳۲۱۳۸

جناب آقای عبدالحمید سالارتاش

مصیبت وارده را از صمیم قلب تسلیت عرض نموده، بقای عمر جنابعالی و بازماندگان محترم راازدرگاه‌ایزد متعال‌خواهانیم.

هیئت مدیره و کارکنان شرکت تولیدی وصنعتی‌ایران‌کاوه

آ-۳۲۱۳۷

بااظهار تاسف فوت مرحوم استاد فاضل مرحوم عبدالحمید بدیع‌الزمانی را بکلیه فرزندان آنمرحوم و همچنین به آقای‌جعفر گلبابائی ناظم دبیرستان البرز تسلیت عرض مینمائیم.

دبیرستان البرز

جناب آقای گلبابائی وبانو

مصیبت وارده را بشما و سرکار خانم تسلیت عرض‌مینمایم

شکوه صفری دریائی

آ-۱۰۹۸۳

جناب آقای دکتر رضا گودرزی

بانهایت تالم و تاثر مصیبت وارده را تسلیت عرض‌نموده بقای عمر آن خاندان را از درگاه ایزد متعال خواستارم .

فروزان اردکانی

آ-۱۰۹۵۳

جناب آقای سیدرسول فاطمی زاده پروین‌نیا

بدین‌وسیله مصیبت وارده را ازصمیم قلب تسلیت عرض نموده واز خداوند برای‌کلیه بازماندگان صبرو بردباری‌خواستاریم.

تیمور پاکدامن -حسین نصرآبادیان

جناب آقای حاج ناصر اردکانی حسینی‌نیا

با اندوه و تاسف بسیار مصیبت‌وارده را ازصمیم قلب‌تسلیت عرض نموده دوام وبقاء عمر برای یکایک بازماندگان از ایزدمتعال خواهانیم.

پرویزحکیمی‌پور، حسین‌کریم آبادیان

جناب‌آقای مهندس‌محمدرحیم سلطانپور میرزاخانیان

بدین‌وسیله مصیبت وارده را از صمیم قلب تسلیت عرض نموده دوام و بقاءعمربرای کلیه وابستگان از ایزد یکتاخواستاریم.

جواد زابلیان، رضا خوشمرامیان

سرکارخانم نهضت‌الملوک‌کاظم‌خانیا

بانهایت تاسفو قلبی پرازاندوه مصیبت‌وارده را بشما از صمیم قلب تسلیت عرض نمودموازایزدتوانا برای کلیه‌بازماندگان صبر جمیل آرزومندیم.

سید اسماعیل فتحی‌زاده، حسین‌ناظم‌سرائی

سرکارخانم ملوك ابراهیمی‌پوردادنیا

با اندوه و تاسف‌بسیار مصیبت‌وارده را از صمیم قلب بشما تسلیت عرض نموده امیداست که‌مارا درغم‌واندوه خود شریك و سهیم بدانید.

صدیقه رئوفی زاده، طاهره باقرخانی

سرکارخانم مینو اتابکی رفسنجانی زاده

بانهایت تاسفو قلبی پراز ملال مصیبت‌وارده را از صمیم قلب بشماتسلیت‌گفته‌و از خداوند متعال دوام وبقاء عمرخواهانیم.

سیدرسول پرویزی وبانو، حکیمه باقرکاویان

سرکارخانم فهیمه داودپور کرباسی‌نیا

با اندوه و تاسف بسیار مصیبت وارده را از صمیم قلب به شما تسلیت عرض نموده امیداست مارا درغم‌واندوه خود شریك‌و سهیم بدانید.

مهناز سرشاریان ، مینو رستم‌آبادی

سرکارخانم میترا خوشگواردستانی نیا

بانهایت تاسف و تاثر مصیبت وارده را از صمیم قلب‌تسلیت عرض نموده واز خداوند بزرك برای کلیه بازماندگان صبرو بردباری آرزوداریم.

همامیونی‌پور ، رویا کتیبه‌ای

خانواده های محترم ابراهیمی داودنیا

بدین‌وسیله مصیبت وارده را ازصمیم قلب به آن خاندان گرامی تسلیت عرض نموده واز ایزد منان برای‌کلیه بازماندگان دوام وبقاء عمر خواهانیم.

طاهره ، ربابه ، مهناز، فاطمه، آقابی‌بی‌یان

سرکارخانم حنانه وکیل‌پورصمیمی زادگان

بدین‌وسیله مصیبت‌وارده را از صمیم‌قلب بشما تسلیت عرض نموده واز ایزد توانابرای کلیه بازماندگان صبرو بردباری آرزو و خواستاریم.

روح‌انگیز کریمی، حاجیه‌پوروزی

جناب آقای‌حاج منصور جهانگیری رمضان نیاکی

بدین‌وسیله مصیبت وارده را از صمیم قلب به‌جنابعالی‌تسلیت عرض نموده واز خداوند دوام وبقاء عمر برای یکایك‌بازماندگان از ایزدتوانا خواستاریم.

محمدرضا پرویزی، کریم ناصرآبادیان

جناب آقای حاج ناصر حکیمی سرابائیان

با اندوه و تاسف‌بسیار مصیبت‌وارده را ازصمیم قلب به جنابعالی تسلیت‌عرض نموده دوام وبقاءعمربرای یکایك بازماندگان از ایزد توانا خواهانیم.

حاج‌کریم‌ابراهیمی‌پور ،سیروس محمودنیائی

جناب‌آقای سید مصطفی اشترخانی نیا

با کمال تاسفو تاثر مصیبت‌وارده را ازصمیم قلب تسلیت عرض نموده وازخداوند برای کلیه بازماندگان صبرو شکیبائی آرزو مینمائیم.

رسول مجدی، ایرج مینوئی‌زاده

جناب آقای سیف‌اله شهاب

با نهایت تاسف و تاثر مصیبت وارده را به جنابعالی و خانواده محترم تسلیت عرض نموده و خودرا در غمشما شریک می‌دانم .

علی نیک مراد

آ-۳۲۰۸۳

سرور گرامی جناب آقای سیف‌اله شهاب

فوت ناگهانی برادر عزیزتان را تسلیت عرض میکنم .

زنجانی

آ-۱۰۹٦۷

جناب آقای کاظم قهرمانی

با نهایت تاسف و تاثر مصیبت وارده را به جنابعالی و خانواده محترم تسلیت عرض نموده و خودرا در غمشما شریک می‌دانم .

علی نیکمراد

آ-۳۲۰۸٤

جناب آقای مهندس روشن اشرف سیسانی

فوت ناگهانی‌مرحوم پدرتان را تسلیت عرض نموده وخود را در غم شما و خانواده محترمتان شریک میدانیم .

خانواده مسلم محمدیان بازرگانی

آ-۱۰۹٦۹

جناب آقای دکتر رضا گودرزی

با کمال تاسف و تاثر مصیبت وارده را بشما و خانواده محترم تسلیت عرض میکنیم .

دکتر م - غلام و خانواده

آ-۳۲۰۹۱

جناب آقای مسعود آذر بهرام

در نهایت تاسف و تاثر فراوان مصیبت وارده را بجنابعالی و خانواده محترم تسلیت گفته سعادت و بقای آن خانواده را آرزومندیم .

شرکت های صنعتی و لامپ پارس توشیبا (سهامی خاص)

آ-۳۲۰۹۲

جناب آقای منصور سپهربند همکار گرامی

مصیبت وارده را تسلیت میگوئیم .

پری اباصلتی - هوشنگ میرهاشم

آ-۳۲۰۹۰

سرکار خانم ناهید جهانبانوئی - جناب آقای نعمت‌الله جهانبانوئی

مصیبت وارده را بشما دوستان عزیز صمیمانه تسلیت میگوئیم .

دکتر فریده و دکتر احمد قاضی نوری

بااظهار تاسف فوت استاد دانشمند مرحوم بدیع‌الزمانی‌را به دوست ارجمند آقای جعفر گلبابائی وبانوی محترمه‌ایشان تسلیت عرض می‌نمائیم.

موسوی‌ماکوئی- خان‌محمدی- سرپرست-شریعت‌زاده رفیع- کمالی‌نیا- پژهان.

آ-۱۰۹۸۱

خانواده محترم بهزادی

باکمال تاسف وقلبی اندوهناک فوت ناگهانی استاد ارجمند دکتر حمید بهزادی را از صمیم قلب تسلیت عرض نموده واز ایزد توانا برای یکایک بازماندگان صبروشکیبائی آرزو می‌نمائیم .

دانشکده علوم سیاسی و اجتماعی

جناب آقای عیسی غفارزادگان

فوت پدر بزرگوارتان را تسلیت می‌گوئیم خود را در غم شما شریک دانسته واز خداوند برای شما و خانواده محترمتان صبر وبردباری آرزومندیم .

هیئت مدیره و کارکنان شرکت نیافران

سرور گرام جناب آقای سیف‌اله شهاب

درگذشت نابهنگام اخوی گرام را به آنجناب تسلیت عرض و سلامتی خود و خاندان جلیل را از خداوندمتعال خواستاریم .

امیر هوشنگ وزیری و بانو

جناب آقای موسی زرگر

مصیبت وارده درگذشت پدر بزرگوارتان را به حضور جنابعالی وخانواده محترم صمیمانه تسلیت عرض بقاء عمر بازماندگان را از ایزدمنان خواستاریم .

عنایت‌الله آزردگان و بانو

جناب‌آقای مهندس کوروس بالینی پورعطائی

بدین‌وسیله مصیبت وارده را از صمیم قلب تسلیت عرض نموده دوام و بقاء عمر برای یکایك بازماندگان ازخدای‌بزرك آرزو داریم.

سید مصطفی‌رحیمی، پرویز لاریجانی‌پور

جناب آقای مهندس هرمز پرویززادگان حسینی‌زاده

با اندوه و تاسف بسیار مصیبت‌وارده را ازصمیم قلب به جنابعالی تسلیت عرض نموده واز ایزدمنان برای‌یکایك بازماندگان صبرو بردباری آرزوداریم.

سیدیحیی پرویزپوریان ،محمدکریم‌ایزدنوری

جناب‌آقای حاج‌محمود رحیم‌خانی سروستانی‌نیا

بااندوه و تاسف‌بسیار مصیبت‌وارده را ازصمیم قلب‌بجنابعالی تسلیت عرض نموده دوام‌وبقاء عمر برای کلیه‌بازماندگان ازخدای بزرك آرزو مینمائیم.

تیمور رفتارزاده، حسین انواری‌پور

جناب آقای حاج نوروز علی سروشی اعظم‌نیا

باکمال تاسفو قلبی اندوهناك مصیبت وارده را از صمیم‌قلب تسلیت عرض نموده دوام‌وبقاء عمر برای کلیه بازماندگان ازایزد توانا خواستاریم.

سید محمود رمضانی، اصغرپورمرادی

جناب‌آقای احمدعلی پرویزی خانلوپور

بانهایت تاسفو تاثر مصیبت‌وارده را ازصمیم قلب تسلیت عرض نموده واز ایزد منان برای کلیه بازماندگان صبرو بردباری آرزو مینمائیم.

کیومرث راضی‌پور، عباس خدادادی

جناب‌آقای مصطفی پرویزخانی‌نیا

باکمال تاسفو تاثر مصیبت وارده رابه‌جنابعالی از صمیم قلب تسلیت عرض نموده دوام‌وبقاء عمر برای یکایك‌بازماندگان از ایزد توانا خواستاریم.

مرتضی کاویانی ،رضا همدانیان

جناب آقای سیدناصر ابراهیمی زاده‌پور

با اندوه و تاسف فراوان مصیبت وارده را از صمیم قلب تسلیت عرض نموده واز ایزدمنان برای یکایك بازماندگان‌صبر شکیبائی آرزوداریم.

سید منصور رحیم‌باقری -اسعدنیاورالی

سپاسگزاری

بدینوسیله ازکلیه سروران معظم و دوستان و بستگان گرامی که درمراسم تشییع و ترحیم و شب هفت مرحوم‌حاج اسمعیل علیجانی شرکت فرمودند ویا توسط تلفن و تلگراف و روزنامه اظهار همدردی نمودند بی‌نهایت سپاسگزاریم وچنانچه بعلت تالمات روحی توفیق عرض تشکر حضوری حاصل نشد پوزش طلبیده و سلامتی همگان راازخداوند متعال خواهانیم.

خانواده های : علیجانی - جوانمرد - عطاردی -روشن مهر- حاج محمدعلی - فخار- باقری برمهر - امیر کوشش - خاشابیان - انیسی و خانواده های وابسته .

تشکر واعتذار

از کلیه علمای اعلام حجج اسلام، دوستان دانشجوی علوم قضائی قم و دانشگاه رازی کرمانشاه و همشهریان گرام وفامیلین عزیز که از راه دور ونزدیک در مراسم تدفین و سوگواری جوان از دست رفته‌مان شادروان غلامعلی محمد پوردریائی‌شرکت فرموده یابوسیله تلگرام وتلفن موجبات تسلی خاطر بازماندگان را فراهم نموده‌اند صمیمانه سپاسگزاری نموده و از خداوند بزرگ برای همگی سلامت و سعادت آرزو چنانچه بعلت تالمات روحی در عرض تشکر حضوری تاخیری شد امید عفو داریم.

کرمانشاه- حاج محمد حیدر محمد پوردریائی - بانو حاجیه پروین محمدپور دریائی و سایر بستگان

چرم
یک محصول طبیعی است

کفش چرمی
بهترین نوع کفش است

کفش ملی
تولیدکنندهٔ کفش چرمی درایران

کفش ملی
مسئول پای شماست

کفش چرمی
با آسترچرمی بخرید

کفش چرمی
سلامتی شمارا بهتر تأمین میکند

ازفروشنده‌های کفش بخواهید که تأییدکننده آسترکفش انتخابی شما چرمی است

کفش ملی
مسئول پای شماست

چرم
یک محصول طبیعی است

کفش چرمی
برای سلامتی مناسب‌تراست

کفش ملی
تولیدکنندهٔ کفش چرمی درایران

کفش ملی
مسئول پای شماست

کفش چرمی
درفروشگاههای کفش ملی

کفش ملی
درکلیه شهرهای ایران

کفش ملی
مسئول پای شماست

تقویم اطلاعات

ساعات شرعی
استخراج دکتر ریاضی کرمانی

یکشنبه- هشتم آبان ماه ۲۵۳۶
شانزدهم ذیعقده ۱۳۹۷-سی‌ام اکتبر ۱۹۷۷
اذان مغرب . . . . . ساعت ۶ و ۱ دقیقه
اذان صبح (فردا) . . ساعت ۵و۲۳ دقیقه
طلوع آفتاب (فردا) . . ساعت ۶ و۵۲ دقیقه
ظهر شرعی (فردا) . . ساعت ۱۲ و ۱۹ دقیقه
اذان مغرب (فردا) . . ساعت ۵ و ۵۹ دقیقه

اولین میدان مدرن میوه‌و تره‌بار در تهران تأسیس میشود

طرح احداث بزرگترین میدان میوه و ترمبار تصویب شد این میدان که با سرمایه گذاری چندبانک تخصصی ، شرکت های تعاونی و میدان داران با ۵ میلیارد ریال سرمایه ساخته‌خواهد شد ، انواع میوه و سبزی مورد نیاز تهرانیها را تامین میکند.

امروز اعلام شد : طرح میدان بزرگ میوه‌و ترمبار در اجلاسی که بهمین منظور بعد ازظهر دیروز با شرکت مقامات مسئول در دفتردکتر کاظم خسروشاهی وزیر بازرگانی تشکیل شد بتصویب رسید .

نظام تازه خرید

برای تاسیس این میدان شرکتی با سرمایه گذاری اصناف ، بارفروشان میدان های میوه و ترمبار بانکهای تخصصی ، شرکت های سهامی زراعی، و تعاونی های تولید روستائی ظرف ۱۵ روز آینده تشکیل میشود . این شرکت با سرمایه اولیه‌ای معادل ۵ میلیارد ریال در مدت ۶ ماه طرح میدان بزرگ میوه و ترمبار رادر ۲۰۰ هکتار از اراضی اطراف تهران پیاده خواهد کرد .

میدان بزرگ میوه و ترمبار قادر خواهد بود نیاز های روزافزون مردم پایتخت را بمیوه و انواع سبزی و ترمبار تامین کند و به نابسامانی های موجود در این زمینه پایان دهد . در حال حاضر عرضه میوه و ترمبار مردم تهران از طریق میدانهای ترمبار ، گمرک ، امین‌السلطان ، سرچشمه ، رشدیه و چند میدان کوچک دیگر صورت می گیرد . با ایجاد میدان انتظار میرود که نظام تازه‌ای برای خرید یکجا و عرضه بدون واسطه انواع میوه و ترمبار به مردم پایتخت برقرار شود و دست واسطه ها و دلالها کوتاه گردد .

در انجمن شهر گفته شد

شهرداری تهران ازدولت گدائی میکند

در جلسه دیشب انجمن‌شهر پایتخت که بریاست رشیدنادر خانی تشکیل شد ، یک نماینده این انجمن‌ازوضع بیمه‌درمانی کارگران انتقادکردو خواستار انجام اقداماتی برای جلب رضایت بیمه شدگان شد . در همین‌جلسه‌اعلام‌شد که‌انتخابات هیئت رئیسه انجمن دو روز به تاخیر افتاده است (امکان چنین تاخیری را اطلاعات در ستون محافل روزنامه‌پنجشنبه پیش بینی کرده‌بود) قرار شد انتخابات هیئت رئیسه روز دوشنبه ساعت ده انجام‌شود.

افشارپناه نماینده مردم در انجمن شهر در این جلسه گفت : بیش از دو میلیون ایرانی بیمه شده‌اند که با خانواده هایشان در حدود نه میلیون نفر میشوند. این‌گروه معادل سی درصد دستمزدش رابه عنوان حق‌بیمه‌پرداخت‌می کنند درحالی که فقط ۹ درصد آنرا برای معالجه و درمان خدمات پزشکی این نه میلیون نفر اختصاص داده‌اند و در حدود یک میلیارد و دویست میلیون تومان‌هم به عنوان‌وام مسکن به کارگران پرداخت می شود که حداکثر هروام هفتاد و پنج هزار تومان . اما این ۷۵ هزار تومان هیچ دردی‌را درمان و هیچ مشکلی را از لحاظ مسکن کارگران حل نمی کند ، درحالی که قسمت‌زیادی از درآمد صندوق بیمه‌بوده در راه سرمایه گذاری های کشت و صنعت خرج‌میشود و بعضی از مسئولان هم میگویند باین سرمایه گذاری ها میخواهیم سرمایه های تامین اجتماعی را افزایش بدهیم ، این دلیل خوبی نیست ، کارگران می‌خواهند که در این مرحله به درمان آنها توجه بیشتری بشود .

مسئله دیگر این است که تهران بعد از یک باران‌مختصر تغییر چهره می دهد و عبور و مرور در همه خیابان ها مشکل میشود .

در جنوب شهر خانه هادر اثر جاری شدن سیل خراب‌می شود ، همچنانکه در سال گذشته تعداد زیادی از خانه ها در اثر سیل خراب شد و شهردار وقت در پاسخ مردم، فقط جواب داد که « ماغافلگیر شدیم »ولی‌امیدواریم که‌امسال شهرداری غافلگیر نشود .

شربیانی یکی دیگر ازنمایندگان خطاب به شهردار گفت :

برنامه شما درباره اینکه مردم میتوانند از محل‌عوارض نوسازی ، خودشان کوچه ها و خیابان ها را آسفالت کنند موجب شد که دست ما هم برای‌پاسخگوئی به‌نیازهای مردم باز شود . بشرط آنکه مسئله انتخاب رئیس‌و مرئوس بین‌ما اختلاف‌نیندازد !(کنایه از انتخابات هیئت رئیسه بود) وی سپس گفت هنوز تهران مرفه و ثروتمند نتوانسته‌است که خودکفا شود . هنوز هم دست گدائی بسوی دولت‌بلند کرده است ، چرا شهرداری باید از دولت گدائی کند ؟

عبداله بلندقدنیز گفت:انجمن شهر در سال های اخیر به فراموشی سپرده شده بودولی من از شهردار انتظار دارم که در گفتگو های تلویزیونی خودشان انجمن را فراموش نکنند تا مردم بدانند که بین انجمن و شهرداری اختلافی نیست !

هم اکنون قسمت زیادی از اختیارات انجمن را به سازمان های دیگری داده‌اندکه وظیفه شهرداری است که درباره اصلاح قانون و پس گرفتن اختیارات انجمن اقدام کند.

دولت بایدقانون انجمن‌شهر را مطابق‌با نیاز روزدر جامعه ما اصلاح کند .

سپس پروین غفاری گفت : هفته پیش یکی از نابینایان که لیسانس الهیات داشت و دبیر آموزش و پرورش بود فدای قانون عابر پیاده شد .بنابراین من تقاضامیکنم‌که عبورنابینایان را در تمام خیابان ها آزاد بگذارید چون آنها نمی توانند خط عابر پیاده را پیدا کنند.

عوارض تهران نشینی

قاضی گفت : مردم بومی تهران بابرداخت عوارض‌شهر زیبائی ساخته‌بودند، امامهاجر هابابن شهر قیافه کثیف و زشتی داده‌اند . من میخواهم پیشنهاد کنم همانطور که در آمریکا و بعضی از نقاط دیگر رسم است بشرطی به مهاجرها اجازه اقامت بدهند که آنها شهرداری گفت : ما زمانی می توانیم شهرداری را از دریافت کمک دولت بی‌نیاز کنیم که شهرداری خود همه عوارض شهری را دریافت کند ، در حالی‌که‌فقط سال گذشته‌سازمان های دیگر سیصد و پنجاه میلیون تومان پول عوارض گرفته‌اندااما شهرداری‌بی‌نصیب مانده است . سال ها است‌که مردم تهران بابت اتوبان‌کرج عوارض می دهند ، اما به‌جیب وزارت دارائی میرود . (فرهنگ فرهی دویست‌میلیون

بازدید شهبانو از نگارخانه مهرشاه

علیاحضرت شهبانو بهنگام بازدید یکی از تابلوهای بنمایش گذاشته شده در نگارخانه مهرشاه . مهرداد پهلبد وزیر فرهنگ و هنر نیز افتخار حضور دارد .

علیاحضرت شهبانو عصر دیروز در نگارخانه مهرشاه از نمایشگاه آثار هنرمندان‌نقاش و پیکر ساز معاصر ایران‌دیدن فرمودند . نگارخانه مهرشاه وابسته به وزارت فرهنگ و هنر همزمان با برپائی دهمین جشن فرهنگ‌و هنر باترتیب ایـن نمایشگاه در نمایش سیمای‌هنر امروز ایران سهمی بعهده گرفته‌است .علیاحضرت شهبانو هنگام ورود به نگارخانه‌مهرشاه از جانب وزیر فرهنگ و هنر- رئیس دفتر مخصوص‌علیاحضرت شهبانو -دبیر کل بنیادشهبانو فرح و مسئولین‌نگارخانه‌استقبال شدندو سپس هفتاد اثر نقاشی- مجسمه وعکس‌ازآثار هنرمندان فعال معاصر راکه با همکاری سایر نگارخانه ها در اختیار نگارخانه مهرشاه قرار داده‌شده مشاهده فرمودند و پس‌از یك ساعت بازدید از این نمایشگاه و توشیح دفتر یادبود نگارخانه مهرشاه را ترك فرمودند.

این نمایشگاه تا ۲۱ آبانماه بکار خود ادامه میدهد و برای بازدید عموم آزاد است.

اطلاعات دیپلماتیك

شرفیابی به‌حضورشاهنشاه

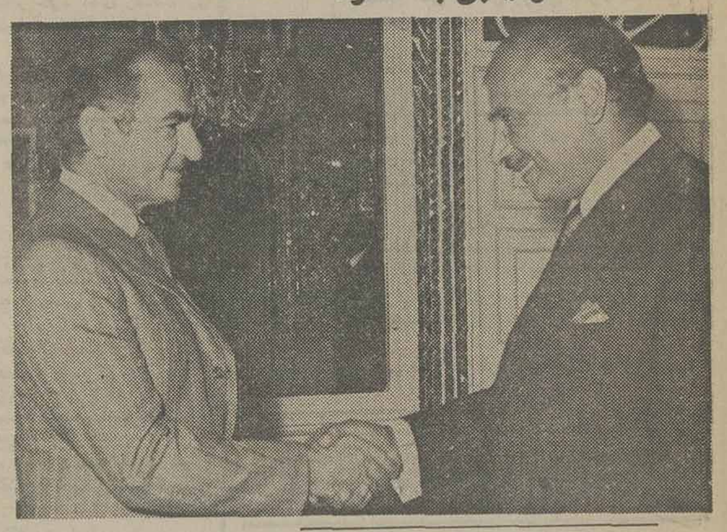

انورسادات در تهران

انورسادات رئیس‌جمهوری مصر سفربسه کشورورومانی وایران و عربستان سعودی را با دیدار از بخارست‌آغاز کرده است . گفته میشودوی فردا وارد تهران خواهدشد و بعد از تهران از عربستان سعودی نیز دیدن خواهد کرد .

رادیو لندن دیشب در تفسیری پیرامون این سفر ، دیدار از رومانی را به‌شایعه میانجیگری آن کشور بین مصر و شوروی مرتبط‌می- داند . در مورد ایران معتقد است « ایران یکی از قوی- ترین کشور های مسلمان غیر عرب در منطقه خاورمیانه است که در سالهای اخیر چه ازطریق کمک‌های‌اساسی مالی وچه از طریق‌دیپلماتیک از مصر پشتیبانی کرده‌است»

درباره عربستان‌عقیده‌دارد منتظر میشود علت بازدید اطلاع یافتن از مذاکرات‌بین ملک سعود وزیر خارجه عربستان با برزیدنت کارتر باشد که هفته اخیردرآمریکا صورت گرفت . »

مدت اقامت سادات‌بتهران هنوز دقیقا روشن نیست اما طولانی هم نخواهد بود . سادات تاکنون تمام مذاکرات وپیشنهادات‌مطروحه‌پیرامون درگیری اعراب و اسرائیل‌و همچنین خاورمیانه‌رابه‌اطلاع شاهنشاه ایران رسانیده‌است در حقیقت مذاکرات تهران‌هم در همین چهار چوب‌وتجدید دیدار با شاهنشاه خواهد بود . بی‌تردید مسائل‌مربوط به دو کشور نیز در این دیدار مورد بحث‌قرارخواهد گرفت .

درحال حاضر هیچ‌مشکل مهمی در بین دوکشورنیست و کمک های ایران بمصرنیز جریان عادی خود را طی میکند .

شاهنشاه آریامهر بعدازظهر دیروز مارشال اصغرخان ژنرال هوائی پاکستان را در کاخ نیاوران به حضور پذیرفتند. در این شرفیابی سفیر پاکستان‌در دربار شاهنشاهی افتخار حضور داشت .

سخنان دبیر کل وزارت خارجه پاکستان درباره ایران

منطقه که‌از اقتصادی مستقل‌و پایداربرخوردار هست درآمده استو شاهنشاه‌ایران کوشش های خود را تنها محدود به بهبود زندگی مردم ایران نکرده‌اند بلکه اقدامات پیگیری نیز در جهت حفظ صلح جهانی بعمل آورده‌اند بطوری که ایران‌در حال حاضر بصورت وزنه مهمی در صحنه جهانی درآمده است شاهنشاه‌نخستین رئیس کشوری بودند که پس از بوجود آمدن پاکستان در سال۱۹۴۷ از این کشور دیدن فرمودندو همو ارمنیز از حقوق پاکستان حمایت کرده‌اند و این نمایانگر علاقه ایران و رهبر بزرگ آن به پاکستان است.

آقاشاهی افزود ایران و پاکستان ،امروز باتقویت و تشویق سرمایه گذاری های مشترک‌در زمینه‌های گوناگون فعالانه سرگرم بهبود بخشیدن به اوضاع اقتصادی توده‌های تهی دست خود هستند و با درک و تفاهم عمیقی که‌میان دو کشور وجود دارد مسلما نیل‌به‌هدفهای مشترک را امکان پذیر می کند . ودر این میان، منابع بیکران ایران و مهارت های فنی پاکستان عواملی هستند که به نفع دو کشور در جهت‌همکاریهای صنعتی و تولیدی می توانند موردبهره- برداری قرار گیرند.

منیو تایمز» روزنامه چاپ راولپندی‌در مقاله‌ای زیرعنوان «پیوندهای ایران و پاکستان» نوشته است : «ژنرال ضیاء الحق رئیس حکومت نظامی پاکستان‌به مناسبت روز چهارم آبان سالروز تولد شاهنشاه ایران، خیابان هفتم اسلام آباد را به نام خیابان رضاشاه کبیر نامگذاری کرد و بدین ترتیب مردم پاکستان با احساس برادرانه‌ای، از بنیانگذار ایران نو ، تجلیل کردند.

و این اقدام بهترین ستایشی بود که پاکستان میتوانست از ملت دوست و همکیش خود ایران بعمل آورد.

«آقاشاهی» دبیر کل وزارت خارجه‌پاکستان نیز در مراسمی که در اسلام آباد ترتیب‌یافت، درستایش از خدمات ارزنده دودمان پهلوی، اعلیحضرت- رضاشاه‌کبیرو امنجی‌ایران‌خواند وگفت‌رضاشاه‌کبیرایران راوارد عصر جدید کرد و احترام و اعتماد به نفس ایرانیان را به آنان باز گرداند و شاهنشاه آریامهر نیز که از خصوصیات کامل‌رهبری‌بزرگ برخوردارند توانستند باقدرت در تجلی شوکت دیرین ایران همت ورزند و در اعتلای همه‌جانبه کشور مساعی فراوان مبذول دارند.

«آقاشاهی» گفت امروز ،ایران بصورت مدرن ترین کشور

در دانشگاه تهران

برای انتخابات هیأت رئیسه ائتلاف نمیشود

درحاشیه انتخابات هیات‌رئیسه انجمن شهر پایتخت

قرار است ساعت ده‌صبح فردا انتخابات هیئت رئیسه انجمن شهر پایتخت تجدید شود. انتخابات‌این‌دورخیلی داغ‌تر ازادوارگذشته است. چون‌گروه‌اصناف وکارگران تصمیم گرفته‌اند که‌از ائتلاف رسمی و گروهی خودداری کنند و آزادانه به هرکس‌که مایل هستند رای بدهند .

این تصمیم که از ظهردیروز علنی‌شده ترکیب هیئت رئیسه آینده را درمعرض دگرگونی قرارداده است. چون گروه اصناف تااین لحظه حریری طلوع، تقی‌زاده و محب خسروی‌را کاندیداکرده‌اند. حریری طلوع رسما نامزد نیابت ریاست شده است ، اما بین تقی‌زاده وخسروی باید یکیشان کاندیدا اعلام شوند، بهمین جهت بزرگ محمدی و یکی دو نفر دیگر مامور شده‌اند تا تعدادآراء احتمالی هر یک از این دو را در نظر بگیرند تا سپس کاندیدای دوم گروه اصناف معرفی شود .

گروه کارگران هم توحیدی اقدام و افشار پناه را برای نیابت‌ریاست ودبیری‌پیشنهاد کرده‌اند، از آنجا که گروه کارگرمتشکل‌ترین‌گروه‌انجمن است مسلمایکی ازکاندیداها یا شایدهم‌هردوی انهاعضو هیئت رئیسه خواهند شد . بطور کلی باید دانست گروه کارگر به خاطر هشت رای متشکلی که دارد بجانب هر کس‌که‌برود او برنده‌خواهد شد.عده‌دیگری هم‌درانجمن هستند و تلاش می‌کنند تا هیات رئیسه انجمن متشکل از همه گروهها باشد بهمین دلیل پیشنهاد می کنند که رئیس از منفردین و هر یک ازگروههای کارگر و اصناف همیک‌نایب رئیس ویک‌منشی داشته باشند .

به هرحال تا این لحظه از بین‌کاندیداهای ریاست‌انجمن فقط‌نادرخانی و دکترعلومی باقی مانده‌اند برای نیابت ریاست‌توحیدی اقدام،حریری طلوع ، تقی‌زاده و محب خسروی، وبرای دبیری هم افشار پناه ، درویش، رفیعی طاری و باستانپور کاندیدا هستند ... تا فردا کدام یک رای بیشتری بدست‌آورند.

مشکل کمبود شیشه و کاشی بررسی شد

دربی کمبود پاره‌ای از اقلام مصالح ساختمانی و مشکل تامین آن - بویژه کاشی‌سفیدوشیشه- نخستین جلسه شورای مصالح ساختمانی بعدازظهر دیروز در دفتر وزیر بازرگانی تشکیل شد.

در این جلسه نمایندگان وزارتخانه‌های مسکن و شهرسازی ، جنگ ، صنایع و معادن ، شهرداری‌تهران، سازمان برنامه و بودجه اتاق بازرگانی صنایع و معادن ایران ، اتاق‌اصناف، اتحادیه تعاونیهای کشور ، سندیکای مقاطعه‌کاران و معاونان وزارت بازرگانی شرکت داشتند و پس از طرح و بررسی مشکلات کمبودهای مصالح ساختمانی درباره تامین بعضی‌ازمصالح ساختمانی تصمیماتی اتخاذ گردید و قرار شد این‌جلسات هر ۱۵روز یکبار در وزارت بازرگانی تشکیل شود.

آماده‌باش مبارزه با شبه‌وبالغوشد

یک مقام آگاه در وزارت بهداری و بهزیستی امروز اعلام کرد که از ۲۰ روز قبل در بیمارستان‌هائی که منحصرابرای بیماران شبه وبائی اختصص داده شده بود هیچ بیمار شبه وبائی دیده نشده است.

این مقام افزود: سازمان های بهداری‌و بهزیستی همچنان بیماران اسهال و استفراغ‌را بستری و از آنان آزمایش می‌کنند.

این مقام بمردم توصیه کرد همچنان میوه وسبزی رابرای مصرف ضد عفونی کنند تادچار بیماری‌های آنتلی روده نشوند.

این مقام افزود: تا محیطبا ایجاد فاضلاب پاکسازی نشود بیماری‌های انگی روده‌ای وجود خواهد داشت.

از اواسط تابستان گذشته، بدنبال شیوع وبا در کشور های خاورمیانه ایران نیز در معرض بیماری شبه وبا قرار گرفت و مقامات‌وزارت بهداری ایران اقدامات شدید بهداشتی‌و کنترل اماکن عمومی را آغاز کردند متعاقبا طی اعلامیه‌ای دستورهای بهداشتی لازم به مردم داده شد ولی باوجود کنترلهای شدید شبه وبا در کشور راه یافت و تعدادی را در ایران مبتلا کرد. از جمله ۴۷ نفر در تهران و قم دریک مرحله به‌این‌بیماری مبتلا شدند.

وزارت بهداری سپس با اعزام تیمهای‌سیار بطورگروهی اقدام به‌تزریق واکسن وتوزیع مواد ضد عفونی کننده بین مردم نمود.

اکنون مقامات بهداشتی‌اعلام میدارند که هیچ مورد شبوبا در ایران وجود ندارد. لازم بیادآوری است که این بیماری دوبار در سالهای۲۵۲۴ و ۲۵۲۹ شاهنشاهی در سراسر منطقه خاورمیانه واز جمله‌در کشور ما شیوع یافته و متاسفانه در بعضی از کشورها بصورت بومی باقی مانده و به‌این دلیل هر چند سال‌یکبار میزان مبتلایان افزایش میابد

در عراق و سوریه

امروز همچنین همزمان با اعلام فروکش کردن بیماری‌شبه وبا درایران خبرگزاری رویتر از دمشق گزارش داد: مقام های بهداشتی سوریه، دیروز اعلام کردند که برای نخستین بار پس از بروز بیماری وبا دراین کشور (اوت گذشته)در ۲۴ ساعت گذشته دیگرهیچکس مبتلا بوبا نشده است.

تلفات وبا در سوریه ازدو هفته پیش تاکنون در رقم ۸۷ ثابت مانده است .

از سوی دیگر خبرگزاری عراق از بغداد گزارش داد که طی ۳ روز گذشته هیچکس در عراق بوبا مبتلا نشده است و حال ۱۲ وبائی‌باقی مانده‌اکنون رو‌بهبودی کامل گذارده‌است.

تومان فقط عوارض گذرنامه بوده است)

تقی زاده : باید کلیه مالیات های غیر مستقیم و عوارضی که از مردم پایتخت دریافت‌می شود به شهرداری پرداخت گردد . با این وضع باید گفت این تهران است که به بودجه عمومی کمک میکند نه دولت به شهر تهران ..

مستعلی به عنوان آخرین سخنران گفت :

در خیابان تخت جمشید،در یکی از باغات پکهزار درخت قدیمی سرو و کاج رابریده‌اند و حالا هم روبروی سینما رادیوسیتی ، در باغ دیگری درختان را می خشکانند تا آپارتمان سازی کنند، چه‌کسی مسئول رسیدگی باین کارها است .

سپس جلسه وارد دستور شد و بودجه پیشنهادی شهرداری به‌همراه چندپیشنهاد دیگر به تصویب رسید .

پروانه تفنگسکاری بشماره ۱۴۷۸۳ بنام‌سیامک امیرمحمدی مفقود شده لطفا یابنده آن را بصندوق بیندازد . آ-۷۶۱۱

آژیرخطر 3M محافظ منزل شما ازسرقت
شرکت شبرنگ تخت جمشید تلفن: ۸۲۸۰۴۵

قابل توجه پزشکان و داروخانه های محترم
قرص نئومرکازول موجود است .
دوبار

شرکت ملی گاز ایران
قابل توجه‌مصرف کنندگان گازمایع

به کلیه مصرف کنندگان گاز مایع که دارای یکسیلندر گاز میباشند توصیه میشود به منظوراستفاده مداوم‌و مستمر از گاز مایع از شرکتی که گاز مایع مورد نیاز شما را تامین میکند بخواهید که یک سیلندر ذخیره در اختیار شماگذاشته وبرای ایمنی مصرف گاز مایع دوسیلندر را بوسیله لوله رابط بیکدیگر متصل نمائید .

پس از مصرف گاز یکی از سلیندر ها ،بلافاصله‌بشرکت توزیع کننده خود اطلاع دهید که گاز مورد نیاز شما را تامین نماید تا شرکت توزیع کننده نیز فرصت کافی برای تحویل گاز داشته باشد . م الف ۱۶۸۵۸

سینمای جوانان گشایش چهارمین جشنواره ملی

چهارمین جشنواره ملی انجمن‌سینمای جوانان‌ایران باحضور کاظم ودیعی‌معاون آموزش و تبلیغ حزب رستاخیز ملت‌ایران وچندتن از معاونان وزارت فرهنگو هنر وجمعی از فیلمسازان جوان گشایش یافت .

ابتدادبیر جشنوارمگزارشی درمورد چهارمین جشنواره فیلمسازان جوان به اطلاع رسانیدوگفت: انجمن‌سینمای جوانان ایران به منظور بازشناسی فرهنگ وشناخت اصول یک سینمای اصیل بوجود آمده است .

آنگاه فیلم «خون پاک» از بخش مسابقه ساخته پرویز صادقی بنمایش گذارده شد و پلاک های دوستی ومهر انجمن سینمای جوانان توسط‌خردمند مشاوروزیر فرهنگ وهنر به‌بهمن‌رازانی، خسرو هریتاش ، محمود نظرعلیان اعطاء شد .

این جشنواره ۹ آبان ماه آدامه دارد و در پایان به بهترین فیلمسازان جوایزی اهداء خواهد شد .

لایحه عدم تمرکز هفته آینده تسلیم دولت میشود

لایحه عدم تمرکز هفته آینده در هیات دولت‌مطرح خواهد شد . لایحه مورد بحث قبل از تقدیم به مجلسین ، به نظر خواهی همه مردم کشور گذاشته میشود .

این خبر را وزیر کشور در اولین همایش توجیهی اعضای انجمن های شهر استان آذربایجان شرقی و زنجان که دیروز با حضور وزیر کشور - استاندار آذربایجان و اعضای انجمن های شهر - شهرداران - و مقامهای وزارت کشور در تبریز تشکیل شد ، اعلام کرد .

در این همایش وزیر کشور خاطر نشان ساخت مسائلی که مطرح میشود، مانند مسائل‌همه شهرداری های کشوراست بنابراین تصمیمی که در اینجا گرفته شود باید در سراسرکشور بمرحله اجرا درآید .بهمین جهت لازمست که کلیه مشکلات در این همایش مورد بحث و بررسی قرار گیرد .

بانک شهریار

باکمال خرسندی باطلاع هموطنان عزیزمیرساند
شعبه گیشا
واقع در تهران - کوی گیشا - سی‌متری اول نبش کوچه یکم
بموجب اجازه‌نامه شماره نب ۱۶۹۴ مورخ۲۵۳۶/۷/۲۷بانک مرکزی ایران روز دوشنبه ۲۵۳۶/۸/۹ شاهنشاهی ساعت ۱۰ صبح افتتاح و برای انجام کلیه امور بانکی آماده خواهدبود.
تلفن شعبه: ۶۳۶۰۵۲
بانک شهریار