سال بیست و چهارم - شماره ۷۲۲۶ | سه‌شنبه بیست‌وششم اردیبهشت ماه ۱۳۳۹ | تک شماره دو ریال

اطلاعات

مجلس شورای ملی

طرح پیشنهادی عده ای از نمایندگان راجع به‌لغو تصمیمات هیئت تصفیه در باب سازمان وزارت کشور مطرح و نسبت بآن رای گرفته شدوتصویب‌گردید

سپس پیشنهادی از طرف آقای جواد عامری رسید که بموجب آن تصمیمات هیئت تصفیه لغوو وزارت کشورموظف باشد درظرف سه‌ماه لایحه تقسیمات کشور را بمجلس تقدیم کند • پس از بحث در اطراف پیشنهاد فوق نسبت‌بآن رای گرفته شد و بتصویب‌رسید

آقای وزیر کشور ، بسئوال آقای ابوالفضل حاذقی راجع بحادثه سرقت مسلحانه درمنزل آقای‌پروفسور شمس و آقای وزیر دارائی بسئوال آقای‌دکتر بقائی راجع بتعویض املاك خالصه جیرفت پاسخ دادند

قانون مطبوعات تقدیم مجلس شد-صورت‌تقسیم‌اراضی خوزستان درمجلس قرائت‌شد

ساعت‌نه وسی وپنج دقیقهٔ صبح امروز،جلسهٔ‌علنی مجلس شورای ملی بریاست‌آقای دکترمعظمی نایب‌رئیس تشکیل گردید •

رئیس- چون دیروزتعطیل بود صورت جلسه نداریم و وارد دستور میشویم •

آقای ملك مدنی بعنوان اخطار نظامنامه‌ای اظهار داشتند که ماوقتی جلسه‌را تعیین میکنیم باید درسرموعد مقررجلسه‌را تشکیل‌بدهیم ولذامصراً تقاضا دارم‌دراینموردتصمیم قطعی‌اتخاذ گردد.

رئیس- ازجلسهٔ‌آینده سرساعت نه زنك‌زده‌میشود واگر اکثریت‌نبود جلسه راختم میکنیم.

آقای‌شوشتری-باستناد ماده۹۰ اظهارداشتند درجلسهٔ گذشته که من‌در مجلس نبودم،آقای‌حاذقی‌مطالبی فرمودند که‌باید جواب‌بدهم .

آقای رئیس اظهار داشتند حق شما محفوظ است برای جلسهٔ آینده

ورود‌دردستور

رئیس-حالا وارد دستورمیشویم وماده واحده راجع‌به‌لغوتصمیمات‌هیئت تصفیه درباب سازمان وزارت کشور مطرح‌است.

آقای اردلان بعنوان‌مخالف- گفتند این‌طرحی که‌امروزجزءدستوراست من آنرا امضاءنکرده‌ام‌ودلیل‌آنهم‌این‌است که‌برای من‌روشن نبود.بعداز آنکه درجلسه گذشته‌مجلس‌بفوریت طرح‌رای دادمن‌باداره قوانین رفتم تاببینم‌آیا هیئت تصفیه حق‌داشته‌است دست‌بچنین اقدامی بزند یاخیر،اینك‌من‌سه‌سطراول قانونی که‌درتیرماه ۱۳۲۸ ازتصویب کمیسیون قوانین دادگستری گذشته میخوانم:

ماده اول - بدولت اختیار داده میشود هیئتی مرکب از ۷نفررا معین کندکه‌درسازمان وزارتخانه‌ها وادارات وشهرداریهاوبنگاههائی که باسرمایه دولت تشکیل‌شده‌تجدیدنظر نموده‌ووضع آنهارا معین نماید.

طبق این ماده از طرف مجلس باین هیئت اختیار داده شده که در سازمان وزارتخانه‌ها تجدید نظر کند ولذا هیئت تصفیه بموجب قانون حق این‌کاررا داشته‌است وازنظرمدت هم درماده‌پنج گفته شده مدت اختیارهیئت تصفیه یکسال است ولذا مدت‌آنهم منقضی نشده‌است .

حالا وارداصل موضوع‌میشوم.ما میخواهیم بین‌خودمان موضوع روشن شود وببینیم‌آیا اگرقسمتی ازمملکت را استان یا شهرستان یا بخش نام بگذاریم درآبادی‌آنجاهم ممکن‌است تأثیرداشته باشد؟بنظرمن خیر. زیرا عوامل دیگری هست که‌باعث‌پیشرفت و ترقی و عمران و آبادی کشور می‌شود.بنظرمن چیزی که باعث‌عمران و آبادی کشوروبهبودی‌وضع‌اقتصادی یك کشور میشود این است که وضع بودجه آن کشور موازنه داشته‌باشد و تا بودجه مملکتی موازنه نداشته باشد محال‌است‌افرادآن کشور روی خوش ببینند .

در سال گذشته ما متجاوز از سه میلیارد ریال کسر بودجه‌داریم‌و بنا براین برای بهبودی وضع کشور جز اینکه ازمیزان خرج بکاهیم‌ووضع بودجه را سرو صورتی بدهیم،فکر نمی کنم راه دیگری‌وجودداشته‌باشد و اولین قدمی که‌دراین‌موردبرداشته‌شده همین‌اقدام‌هیئت‌تصفیه‌است که‌باین‌ترتیب از وسعت تشکیلات کاسته و چیز های زائدرا کم کرده‌است.من همیشه فریاد کرده‌ام که وضع بودجه مابايد درست شود وازاین صورت خارج‌شود (شوشتری - اینها همه صحیح است ولی‌راهش‌این‌نیست).

این قدم اول‌را هیئت تصفیه بر داشته وشما دارید آن را سست می کنید .در مورد تصمیماتی هم که از طرف هیئت تصفیه گرفته می‌شودباید کمیسیون استخدامی تشکیل و افرادی که زیاد می آیند بردارندودراختیار مؤسساتی که از طرف دولت و با سرمایهٔ آن‌تشکیل‌میشودبگذارندو از بارادارات دولتی کاسته‌شود.

حالا هم میگویم باید دولت بودجه را بیاورد واگر خرج‌ودخل تطبیق کردوتوانست اداره کندعوض ده‌استان ۱۵استان تشکیل‌شود ولی باید ازهرقدمی که برای کسر مخارج برداشته‌میشود حمایت کرد.

آقای حاذقی بعنوان‌موافق باطرح- گفتندآقایانی که‌این‌دوطرح‌را امضاء کرده‌اند بامطالعهٔ‌کامل‌آنراتهیه نموده‌اند .

البته‌فرمایشات آقای‌اردلان‌بجای خودصحیح است، ولی این حرفهادلیل صحت‌عمل هیئت تصفیه‌نیست.

درقانونی که از مجلس درباب دادن اختیارات بهیئت تصفیه گذشته بهیچوجه‌اجازه داده نشد که هیئت‌بتواند دربارهٔ این امور تصمیماتی بگیرد بلکه در این قانون به هیئت تصفیه اختیارداده شده‌است بامطالعه‌و بررسی سازمانهای کشورتکلیف‌اعضای دولت‌را معین کند.

پس‌باید دید غرض‌ازوضع قانون چه‌بوده‌است. مجلس‌هیچوقت‌نمیخواسته است هیئت‌تصفیه بنشیند وبگویدتهران پایتخت‌ایران باشد یانباشد ویا اینکه بگوید کرمان استان‌باشد یاشهرستان.

راجع ببودجه‌هم که‌آقای‌اردلان فرمودند.آنچه کمر این‌مملکت‌راخورد کرده‌است حقوقی‌است که بافراد داده می‌شود والا تقسیمات کشور که باعث خرج نمی شود .

باید حقیقت راتند کر داده‌و گفت هیئت تصفیه سوراخ دعا را گم کرده است. یعنی زورش بکارمندنادرست نرسیده و نتوانسته بگوید کارمندانی که‌نادرست‌ودزدهستندبایدازکاربر کنار شوند ناچار دست باین‌اقدامات زده و گفته ماباشخاص کارنداریم‌به‌تشکیلات کارداریم •

بعلاوه اگر غرض‌اصلاح‌وصرفه جوئی وجلوگیری ازمخارج‌زائد باشد ممکن‌است‌یك‌شهرستان‌رایك فرماندار باتفاق یکنفر منشی اداره کند اگرهم منظور جلوگیری از خرج زائد نباشد ممکن است گفته شود برای یك بخشداری‌چندین‌کارمندلازم‌است.

آقایان طبق همین بودجه ایکه الان‌عمل میشود درهرماه در حدود ۵۰ درصد بودجه‌کل کشور فقط در تهران بعنوان حقوق‌داده میشود.

حالا چرا هیئت تصفیه ننشست بتشکیلات تهران رسیدگی کند؟

نکته دیگر اینکه این‌عمل‌هیئت تصفیه موجب عدم رضایت اکثریت مردم شهرستانها شده است و لازم است حتما لغو گردد.

بطوری که میگویم اگر هیئت تصفیه در تقسیمات شهرستانهابخواهد دخالت کند و تصمیماتی راجع بآن بگیرد، بهیچوجه مورد نظر مجلس نخواهد بود(صحیح است)

ولی اگر دست دزدها را بگیرد

بقیه درصفحه‌دوم

فرمایشات اعلیحضرت همایونی

روز گذشته ، اعلیحضرت همایونی درپاسخ بیانات آقایان رؤسای مجلسین‌سنا وشورای‌ملی،بیانات‌زیررا ایرادفرمودند:

از بیاناتی که اظهار نمودید بسیار خوشنودم وبی مناسبت نمیدانم که دراین روز بخصوص بیشتر درباره مسائل عمومی باآقایان صحبت کنم

عدالت اجتماعی که امروز هدف دنیای متمدن است ومیل دارندبآن برسند همان تعلیمات مقدس دین مبین اسلام است که پیروی کامل از آن عدالت اجتماعی را بطور اکمل برای جوامع تامین مینماید .

ما که پیرودین‌مقدس اسلام هستیم، باید برای‌رسیدن بکمال‌مطلوب خود وبسط همان عدالت اجتماعی‌جدیت کنیم که اصول وموازین مقدسه دین حضرت خاتم‌النبیین(ص) کاملارعایت واجراء گردد .

یکی ازاین‌اصول که مورد توجه‌است، رعایت برادری واخوت و مخصوصاً هم‌آهنگی ویگانگی بین‌مردم‌است که‌انتظاردارم نمایندگان دراین مورد سعی‌لازم نمایند.

ممکنست وضع‌بسیارخوب‌نباشد، ولی‌بآن‌بدی هم که میگویند و تبلیغ میکنند نیست .

مثلاشنیده‌اید‌عده‌معدودی‌بیخبراوضاع مارا بابعضی کشورها مقایسه کرده‌اند ومطالبی‌بدون‌جهت ولزوم دراین‌باره گفته‌اند که نه‌صحیح‌بوده ونه‌بجا واین خود موجب شده‌است که دربعضی‌ازمسائل بملاحظه همین‌صحبت‌ها کشورماازاستفاده‌لازم محروم ویالااقل عقب‌بماند،و این‌همان چیزی است که‌مغرضین می خواهند •

این‌صحبت‌ها هم‌ازطرف همه نیست بلکه ازطرف‌عده‌ای بخصوص و برای منظور خاص است • برای‌اینکه دیده‌ایم مردم درموارد مخصوص نشان داده اند که هم مطالب را خوب میدانند وهم وظیفه خودرا خوب تشخیص میدهند.

بهرحال در این سال که بحمدالله خوب‌شروع‌شده است، امیدوارم باتوفیق وعنایت‌الهی بتوانیم برای‌تامین حوائج ضروری واصلاحات‌لازم‌قدم های مؤثر برداریم .

درامور عمومی ومسائل اجتماعی وتامین حداقل زندگی کارهائی‌شده است که بزودی نتایج‌آن مشهود خواهدشد

درمورد امورکار گری البته با تصویب قانون‌کار واقداماتی که شده است تاحدی که امکان داشته قدم‌هائی برداشته شده‌است. برای اصلاح حال زارع هم‌بایدکارهای مفیدتری انجام گیرد وپروژه‌هائی درنظر است ،

باید درمورد اصلاح اموروآباد کردن اراضی تصمیمات لازم و مؤثر اتخاذ شود.

باید توجه و دقت شود که قوانین لازم برای اصلاح اراضی زراعتی بگذرد و ترتیباتی داده شود که کاملا رعایت عدالت بشود و وسیله بهبود حال زارع‌فراهم‌آید. چنانچه کشورهای اسلامی همجوار هم‌باین کار دست زده‌اند .

این‌کارها بهترین وسیله‌ایست که ما را ازتأثیرتبلیغات‌تخریبی‌محفوظ ومصون دارد .ازخداوند برای نمایندگان ملت توفیق میخواهم

مراسم سلام در پیشگاه‌ملوکانه

عده‌ای از نمایندگان بنگاههای ملی در حضور اعلیحضرت همایونی آقای حکیم‌الملك وزیر دربارشاهنشاهی وآقای اردلان وزیر کشور نیز افتخار حضور را دارند

دیروز بمناسبت عید سعیدمبعث، طبق معمول همه ساله مراسم سلام در پیشگاه اعلیحضرت‌همایون شاهنشاهی درکاخ گلستان انجام گردید.

ازساعت‌هفت صبح ببعد، مردم‌در خیابان‌سپه که‌مسیرموکب ملوکانه بود در طرفین خیابان صف می‌بستند تا بزیارت‌شاهنشاه‌خود نایل‌شوندمامورین انتظامی نیز درمسیر ملوکانه مراقب انتظامات‌بودند.

ساعت هشت ونیم صبح مراسم سلام باشرفیابی آقایان‌وزیر بحضور ملوکانه آغاز گردید.

آقای‌نخست وزیر، ضمن تبریك عید درباره امور جاری کشور نیز

بقیه درصفحه‌دوم

چرا ایران ایسرائل را برسمیت شناخت ؟

شناسائی ایسرائل برای ایران فایده‌ندارد

تأسف ملت پاکستان ازشناسائی ایسرائل- هنگامی که اعلیحضرت‌همایونی‌در کراچی تشریف‌داشتنداین‌شناسائی بعمل آمد

مصاحبه باآقای علی‌اصغر حکمت وزیرخارجه اسبق ووزیر مشاور سابق

چون موضوع شناسائی دولت ایسرائل از طرف ایران بصورت «دوفاکتو» در این چند روز مورد توجه محافل کشور های اسلامی ونزدیك قرار گرفته است ومحافل سیاسی اطلاعات کافی رادراین‌باره در اختیار نداشتند، لذا خبرنگار این روزنامه روز گذشته باآقای حکمت وزیر امورخارجه اسبق مصاحبه ای بعمل آورد که در زیرچاپ میشود:

س- آیا اطلاع دارید که‌شناختن دفو کتو دولت ایسرائل درچه تاریخ واقع شده‌است؟

ج- تاریخ قطعی این عمل‌آنچه بنظر اینجانب،میرسددراواخراسفندماه گذشته بوده است

درموقعیکه موکب اعلیحضرت همایون شاهنشاهی در کراچی تشریف داشتند ازاین خبر بوسیله‌رویتردرآنجا اطلاع حاصل کردم.

س- تأثیر آن‌درپاکستان‌چگونه بود ؟

بقیه درصفحه دوم

شورای وزیران خارجه کشور های آتلانتیك دیروز تشکیل شد

مذاکرات این شورا محرمانه بوده وتا پایان آن اطلاعاتی بروز نامه ها داده نخواهدشد - مسائل مورد بحث دراین‌شورا تقویت وضع دفاعی کشور های آتلانتیك وتهیه اعتبار لازم جهت این منظور است

لندن - خبرگزاری فرانسه - نخستین جلسه شورای آتلانتیك که دیروز صبح درکاخ «لنکاستر هوس» تشکیل گردید تا ساعت ۱۲ ظهر ادامه‌داشت .

دراین جلسه وزیران‌خارجه‌کلیه کشورهای امضا کننده پیمان‌آتلانتیك حضور داشتند .

طبق اطلاعاتی که دردست است دراین‌جلسه تبادل افکاری در مورد مسائل مختلف‌وهمکاری‌دولت‌های‌عضو پیمان‌آتیك بعمل‌آمد .

ظاهراً مهمترین مسائلی که در دستور مذاکرات شورا قرار خواهند داشت‌عبارتنداز بررسی بنتایج تصمیماتی که در کنفرانس لاهه ،میان وزیران دفاع کشورهای آتلانتیك اتخاذشده است وهمچنین‌چگونگی روابط کشور های‌عضواتحادیه‌اروپای غربی‌و کشور های جزء اتحادیه آتلانتیك در آنجا موردمطالعه واقع‌خواهدشد.

بقیه‌درصفحه‌سوم

در این عکس که باهواپیما از مذاکرات لندن رسیده است اچسن وزیرخارجه آمریکا وبوین وزیرخارجه انگلستان وشومان وزیر خارجه‌فرانسه مشاهده می‌شود.

سیاست جهان

برای نخستین‌بار در تاریخ ترکیه‌نوین

حزب خلق‌در انتخابات ترکیه شکست‌خورد

احتمال میرود که رئیس‌جمهور ترکیه استعفا دهد

قرائت‌آراء هنوز درترکیه ادامه‌دارد ولی‌نتیجه قطعی‌انتخابات هنوز اعلام نشده‌است - تاکنون حزب دموکرات ۳۵۰ کرسی از مجموع ۴۶۵کرسی پارلمان ترکیه‌رابدست آورده‌است - جلال بایار پیشوای حزب‌دموکرات از جریان انتخابات اظهار رضایت می کند

انتخابات‌ترکیه که از روز شنبه گذشته شروع شده‌بود روزیکشنبه پایان یافت وازدیروز شروع بقرائت آراء گردید.

جریان‌این انتخابات‌طبق اطلاعاتی که رسیده خیلی مرتب ومنظم بوده ودر آن هیچ بی‌نظمی وواقعه سوئی روی نداده‌است‌وسران دوحزب‌بزرگ‌ترکیه یعنی دموکرات وخلق رضایت خود را از حسن جریان انتخابات اعلام داشته اند.

نتیجه این انتخابات خیلی مهم و قابل‌توجه می‌باشد زیرا تاکنون‌حزب دموکرات رقیب‌بزرگ ومهم، خود را که حزب‌معروف خلق باشد شکست داده‌واکثریت راربوده‌است.

حزب دموکرات ترکیه‌دیروز مدعی‌بود که دراانتخابات عمومی‌پارلمان اکثریت راربوده است و۴۷ کرسی بیشتر بدست‌آورده‌است وبدین‌ترتیب حزب‌خلق که لیدر آن عصمت اینونو رئیس جمهوری کنونی ترکیه است نظارت خودرا درمجلس ملی‌ترکیه‌از

بقیه درصفحه سوم

فعالیت‌حزب‌توده‌وعمال شورویها درشمال‌ایران

دولت‌ایران‌مشغول‌تهیه‌پول‌برای اجرای برنامه‌هفت‌ساله است

در چند ماهه اخیر فقط ۵درصد ازوجوه‌سازمان‌برنامه بمصرف اصلاحات کشاورزی رسیده و بقیه آن صرف‌ساختمان‌راه‌آهن و پرداخت حقوق های‌گزاف کارمندان بانك صنعتی و معدنی شده است- وام بانك ملی ایران به سازمان برنامه تا چه حدودی خواهد بود

لندن- مجله اکونومیست در دنباله مقاله خودراجع ببرنامه هفت ساله‌ایران واجرای‌آن‌می نویسد:

بحران‌اقتصادی کنونی‌ایران‌میدان خوبی‌برای‌فعالیت‌تبلیغاتی‌بدست‌شورویها داده‌است‌وشورویهاوعمال‌آنهابااستفاده از این بحران تبلیغات زیادی درشمال ایران می کنندوحزب‌توده که‌تشکیلات آن غیر قانونی‌شناخته شده‌است‌اخیرا برفعالیت خود افزوده وروزنامه ارگانش یعنی «مردم»را محرمانه چاپ ومنتشر می کندحزب توده پس‌از آنکه شورویها درمورد تشکیل‌دولت پوشالی خود مختار آذربایجان‌اصرار کرده‌و بایران‌فشار آوردندودرخصوص گرفتن امتیاز نفت شمال نیز ایران‌را

بقیه‌درصفحه‌سوم

اچسن میگوید دنیای آزاد پشتیبان برنامه صلح امریکاست

واشنگتن- جیمزوب کفیل وزارت امورخارجه امریکا دیروز پیامی راکه‌دین اچسن‌ازلندن بامریکا فرستاده‌است در کنفرانس حزب دموکرات امریکا که‌درشهر شیکاگو تشکیل داده بودقرائت کرد .

دراین پیام اچسن اعلام میدارد که‌امروز عموم ملل‌آزاد جهان که خارج ازپرده‌آهنین قراردارند ومیلیونها نفرازسا کنین پشت پرده آهنین‌از مساعی امریکا بمنظور استقرار سلح پایدار بین‌المللی ونجات‌مردم ازخوف ووحشت وفقروزنجیر اسارت باجان ودل پشتیبانی میکنند .

بهای صلح وامنیت فوق‌العاده سنگین‌و گران است ولی‌مردم جهان بایستی درراه برقراری صلح صمیمانه بایکدیگر کار کنند و فداکاری نمایند ومسلماا گرماقدری پشتکار وشجاعت بخرج دهیم‌آخرالامر بزرگترین هدف وآرزوی‌بشر یعنی‌صلح‌وآرامش جهان تامین‌خواهدشد .

من‌اطمینان دارم که همه‌مردم‌حاضرند بهای‌صلح‌وآزادی رابپردازند بنابراین بامرحمت الهی‌مااین هدف ومنظورعالی‌خودراعملی‌خواهیم‌ساخت.

هیللر همسر شاهدخت فاطمه بانخست وزیر اسبق انگلستان خویشی دارد

این جوان باآنکه‌بسیاری ازنقاط دنیارا سیاحت‌کرده بسیارمحجوب‌و کم‌رو وساده‌است

پاریس- یکنفر روزنامه نگارمسلمان مقیم ایتالیا که دو دفعه بملاقات شاهدخت فاطمه پهلوی وهمسر ایشان نایل شده است شرح آخرین دیدار خودرا برای‌مجله‌ای که‌سمت‌نمایندگی آن‌رادارد‌فرستاده که‌اینك‌نکات‌برجسته آن‌اقتباس‌میشود:

«...هیللر باآنکه بیست وپنج سال از عمرش گذشته جوانی بسیار ساده ومحجوب وخیالپرست است • همیشه در رؤیاهای‌شیرین‌غوطه‌میخورد

بقیه‌درصفحه‌سوم

یك هیئت بازرگانی ازژاپن بایران می‌آید

توکیو - رویتر - خبرگزاری ژاپن اطلاع داد که قریبا یکهیئت بازرگانی ازطرف ژاپن بایران وعراق وسوریه عزیمت خواهد کردتابرای امضاء یك‌معاهده بازرگانی مذاکره نماید.

مصرهم سابقا بژاپن اعلام کرده بود که مایل‌است میان دو کشور روابط تجارتی برقرارشود.

درسال گذشته‌میان مصر وژاپن معاملاتی صورت گرفت که چندان‌مهم نبود ولی پس ازانعقاد پیمان میان دومملکت ممکن است دامنه‌این معاملات توسعه‌خیلی زیادتری پیدا کند .

درسال گذشته‌ژاپن معادل هفتاد هزارلیره‌کالا بمصر فرستادودرحدود دومیلیون‌لیره پنبه وکالاهای دیگر ازمصرخریداری کرد.

شاهزاده خانم نتیجه ازامریکا با ملك فاروق باتلفن صحبت کرد

ولی‌موفق نشده اجازه باز گشت بمصر رابگیرد

بقیه در صفحه سوم

مراسم سلام در پیشگاه ملوکانه

بقیه ازصفحه اول

توضیحاتی بعرض رساندندواعلیحضرت همایونی باردیگر توصیه فرمودند که برنامه های اصلاحی و عمرانی هرچه زودتر بطرز مطلوبی باید عملی شود و اقدامات مؤثری بنفع مردم انجام گیرد

آنگاه نمایندگان مجلس سنا شرفیاب وآقای تقی‌زاده بنام نمایندگان مجلس سنا بشرح زیرعرض تبریک نمودند.

اجازه بفرمائید که عید مبعث را بنام مجلس سنا حضور مبارک تبریک عرض کنم. این روز نشانه‌وبادکاریست از مبدء اصلاحات عظیمی که در یک هزار وسیصدوچهل دوسال قبل شروع شد. بعثت حضرت رسول اکرم در عربستان برای سکنهٔ آن سرزمین آغاز تحول عظیمی بود از جاهلیت وضلالت بسوی اصلاح وهدایت. و چون در این زمان ما بیش از هرچیز بمبارزه با جهال- وکامل کردن رشدملی واجتماعی حاجت داریم، آرزوی ما و مسئلت ما ازدرگاه‌خداوندبایدآن‌باشد که‌درتحت توجهات اعلیحضرت همایونی بتوانیم برای ترقی معرفت ورشد اجتماعی سعی کنیم. بعقیده بنده اگرقوی انتباه لازم داشته و از رشدملی کافی بهره‌مند باشد، باهر نوع نقصان‌وسائل بازتاحدی درمدارج تحصیل‌سعادت عمومی پیشرفت تواند کرد.

مجلس سنا که اعضای آن دارای تجربه وبصیرتی‌در امورمملکتی هستند بقدرمقدور در تحصیل این‌مقصود سعی خواهند کرد.

پس‌ازآن نمایندگان‌مجلس‌شورای ملی‌شرفیاب شدندوآقای دکترمعظمی بنام نمایندگان مجلس تبریک گفته و بیاناتی بشرح زیرمعروض‌داشتند:

اعلیحضرتا با کمال‌افتخار ازطرف آقایان نمایندگان مجلس شورایملی عیدسعیدمبعث حضرت خاتمی مرتبت‌را که‌بزرگترین اعیاد مذهبی‌ما بشماری آیدبه‌پیشگاه مبارک‌اعلیحضرت‌همایون شاهنشاهی تبریک عرض میکند. پیغمبر اسلام بزرگترین مجاهد راه تقوی‌و فضیلت دراین روز سعید از جانب پروردگاربزرگ‌به‌پیغمبری برانگیخته شدتا گمشدگان‌وادی ضلالت را بشاه راه حق‌و حقیقت‌وتوحید ویگانه‌پرستی وآزادی ویگانگی وبرادری- رهبری کند وطریق راستی ودرستی رابخلق بنمایاند، این اجتماع امروزدرپیشگاه اعلیحضرت‌همایونی که‌مظهرملیت‌ایرانیان بشمارمیآیندنشانه‌احترام‌و کمال‌علاقه‌ایست که‌پادشاه محبوب‌ما وقاطبه‌افرادملت ازخرد وبزرگ بدین‌مقدس‌خوددارند.

ازدرگاه‌خداوند متعال‌مسئلت دارد که مارابه پیروی ازاحکام وسنن این دین حنیف توفیق عنایت کرامت فرماید تابتوانیم درسایه وحدت ویگانگی درطریقی سیر کنیم که پایان‌آن‌سعادت ورفاه وسلامت جامعه باشد.

آنگاه‌طبقات دیگرمدعوین‌عبارت ازنمایندگان‌سیاسی‌خارجی، نخست‌وزیران ووزیران وسفرای سابق، معاونین و روسای عالیرتبه وزارتخانه‌ها وقضات دادگستری، استادان دانشگاه افسران ارشد، مدیران‌بنگاههای ملی‌وجراید، نمایندگان اصناف به ترتیب شرفیاب گردیدند.

درموقع شرفیابی نمایندگان بازرگانان واصناف آقای لبیرونیز آقای بنی‌هاشمی درباره تقاضاهای بازرگانان و اصناف مطالبی بعرض رساندندوآقای بیریانیز منظوماه‌ای را که بمناسبت عید سعید مبعث ساخته بودندقرائت کردند.

آقای‌حسین‌معیری‌وکیل دادگستری نیز شرحی در خصوص اجرای قانون انتخابات‌شهرداری که دردوره‌پانزدهم بتصویب مجلس رسیده‌است، معروض داشتند که مورد توجه قرار گرفت.

پس‌ازخاتمه‌مراسم‌سلام‌اعلیحضرت همایونی‌درمیان ابرازاحساسات جمعیت انبوه‌مردم که‌هنوزدرمسیرملوکانه بودند بکاخ مرمرمراجعت فرمودند. آقایان علما درکاخ‌مرمربحضورشاهنشاه‌شرفیاب و تبریک عرض نموده مورد تفقد اعلیحضرت‌همایونی‌قرار گرفتند.

شکوفه‌های ذوق و ادب
اثر
ابوالحسن احتشامی
آ-۲۰۴۹ ۱-۵

محکمه
دکتر محسن سیاح
خیابان‌شاهرضا-مقابل‌داروخانه‌سویس.
تلفن ۵۹۳۱ ۶۰۷۴
آ-۲۲۰۸ ۱-۵

شناسائی ایسرائیل برای ایران فایده ندارد

بقیه از صفحه اول

ج- بدیهی است این‌عمل که بر خلاف آمال وانتظارات‌مسلمانان‌جهان بوده است، درمردم پاکستان هم که دارای احساسات شدید اسلامی هستند این پیش‌آمد حسن‌اثر نکرد و باعث تأسف گردید.

س-چون‌جنابعالی قبلادروزارت خارجه‌بوده‌اید، آیاممکن‌است‌ازاطلاعات خودتان در این باب ما را آگاه فرمائید.

ج - درزمانی که افتخار خدمت وزارت‌خارجه راداشتم وقبل ازتصدی اینجانب دستگاهی که‌بنام ایسرائل‌در فلسطین‌برپاشده‌بودتوقع‌داشتند که دولت ایران بتاسی ازبعضی‌دول خاور میانه اقدامی درشناختن آن برسمیت‌نماید - بعضی‌دول دیگرهم دراین‌باب بی‌میل نبودند، ولی‌چون‌اساس‌سیاست خارجی دولت که وزارت‌امورخارجه برنامه خود قرارداده بود اتحاد وهمکاری نزدیک بادول اسلامی‌بود، بطوریکه درمذاکرات مستقیم با وزرای خارجه عراق وشرق اردن وهمچنین باسفرای سوریه‌ولبنان وعربی‌سعودی‌وپاکستان ومصر تصریح‌شده‌مادام که‌جامعه افکار عالم اسلام کاملا حاضر وموافق‌نباشد دولت ایران مبادرت باین‌عمل‌نخواهد کرد وهمین معنی‌را در مصاحبه‌های عدیده که سال گذشته با مطبوعات نمودم تکرار وتایید کردم. ولی‌در عین‌حال همیشه ازدول اسلامی‌مخصوصاً دول‌عرب توقع وانتظار داشتم که از جریان اقدامات‌ومذاکرات‌خودهمواره دولت‌را مستحضربدارند.

این سیاست درزمان خدمت‌بنده وجناب آقای دکترسیاسی که بعداز من‌تصدی خدمت وزارت خارجه را داشتند، همچنان‌تعقیب میشدودراین‌باب همواره به‌سفارتخانه‌های شاهنشاهی ایران درخارجه وبنمایندگی ایران‌در سازمان ملل متحد تعلیمات‌اکید صادر میگردید که مراقبت و اهتمام نمایند این‌سیاست همکاری بادول‌اسلامی‌بدقت اجرا گردد. بدیهی است که وزارت خارجه‌غیرازاین نمیتوانست‌عملی بنماید. زیرا احترام بعقاید وآراء مسلمانان جهان وهمچنان اطاعت ازافکارعمومی ایران وظیفه اوبود. بدیهی است از این‌رهگذر عمال‌ایسرائل وبعضی‌دول چندان ازوزارت خارجه‌ایران‌خوشنود نبودند وبعضی فشارهابرایرانیان‌مهاجر ازفلسطین که‌ازآنجا ناگزیرفرار کرده ومتواری شده‌بودند وارد می‌ساختندو اجازه معاودت آنهابه فلسطین وتملک اموال واراضی بآنهاداده نمی‌شد، این گونه تصییقات‌درجرائد تهران درهمان تاریخ منعکس و قویا مورد انتقال روزنامجات قرار گرفت وبیم‌آن‌میرفت که‌عکس العملی درایران فراهم کند که‌چندان‌بنفع‌اقلیت یهودنباشد.

مامورین وزارت‌خارجه‌درپایتخت های‌بزرگ‌جهان درنیویورک‌ومخصوصا مامورین‌ایرانی‌درفلسطین‌ازاین‌انتقادات حداکثراستفاده‌را نموده بالاخره‌منتهی بآن‌شد که غالب اموال ایرانیان را مسترد داشته واکثر آنها بخانه‌ومحل خود معاودت‌نمودند.

بعدازآن عمال‌مذکور در نقاط مختلف جهان دست بتشبثات دیگری زدند که تاآنجاکه اینجانب وظیفه‌دار بودم باکمال شدت مقاومت می‌شد و بعد ازآن دیگر اطلاعی ندارم‌وباآن که درکابینه بست‌وزیر مشاورعضویت داشتم بااینجانب دراین باب مشورتی بعمل نیامد وغالبا هم درآن‌موقع در تهران نبودم وبآذربایجان وپس‌ازآن بپاکستان‌مسافرت کرده‌بودم.

س- جنابعالی مسبوق هستید که قبل وزارت‌خارجه دراین‌باب‌مستقیما اقدام کرده ومسئولیتی متوجه ایشان است یاخیر؟

ج - مادام که این‌جانب‌باجناب آقای دکتر اردلان‌معاون‌سابق‌و قبل فعلی وزارت خارجه همکاری‌داشتیم‌از طرف ایشان‌دراجراءسیاست‌فوق‌الذکر کمال مراقبت بعمل میآمد و بحکم وظیفه‌دقیقه‌ای‌فرو گذارنمی کردند. بعد از آن نیز تا آنجا که اینجانب‌اطلاع دارم، ایشان‌مستقیماً اقدام و مبادرت باین عمل ننموده اند و من شخص ایشان را در این باب ابداً مسئول نمی دانم.

س - آیا شناختن‌دولت‌ایسرائل برای ایران متضمن فایده‌بوده‌یابعداز این خواهدبود؟

ج - برای دولت‌ایران این شناسائی نه‌تنها‌فائده ندارد، بلکه متضمن ملالت و کدورت احساسات مسلمانان داخله‌وخارجه است. اگر دولت ایران میتوانست‌برای پیشرفت سیاست اقتصادی خود واستعانت بلاعوض ومجانی ازمراکزمربوطه که‌در منابع اقتصادی امریکا نفوذ واعتباری بسیار دارند استفاده میکرد می توان گفت ممکن است‌مفید واقع شود. ولی درهرحال شناسائی بلا عوض‌ورایگان جزخسارت وندامت‌نتیجه‌نداشته است.

س - فعلا عقیده جنابعالی‌در این باب چیست وچه اقدامی سزاوار است بعمل‌آید؟

ج - بنظرمن چون هر دولتی نماینده افکار عمومی ملت خود است بایستی‌دولت شاهنشاهی در این باب مطالعه دقیق فرموده ودرصورتیکه افکار اکثریت قریب‌باتفاق‌مردم‌ایران ونمایندگان مجلسین بر خلاف این شناسائی بیموقع باشد، هرچه زودتر در آن تجدیدنظر نماید

مجلس شورای ملی

بقیه ازصفحه‌اول

واز کاربر کنار کند ما صددرصدموافق وطرفدارو پشتیبان آن‌هستیم(صحیح‌است)

آقای اردلان‌وزیر کشور- بنظر من اشکالی که وجود دارد این است که آیا هیئت تصفیه حق داشته ودارد بچنین عملی دست بزند یاخیرو چون دولت نمیتواند قانون‌را تفسیر کند، لذالازم است‌مجلس نظر خودرا معین کند تاطبق‌آن عمل‌شود.

دراینوقت پیشنهاد ختم‌مذاکرات که ازطرف‌آقای غلامرضا فولادوند رسیده بودقرائت گردید.

آقای غلامرضا فولادوند بعنوان توضیح اظهارداشتند اینموضوع برای آقایان روشن است ودلیل‌آنهم اینست که اکثر آقایان آنرا امضاء کرده‌اند.

ماروزی که‌قانون‌تصفیه‌راخواستیم در کمیسیون قوانین‌داد دستری‌تصویب کنیم، گفتیم‌باقوانین فعلی میتوانیدهمه کار بکنید وازجمله دست مستخدمین نادرست راهم بگیرید وازکاربر کنار کنید. ولی گفتند خیرموانعی موجود است و لازمست قانونی بطور مستقل دراینموردبگذرد.

این آقایانی که معین شده‌اند برای هریک دوسه هزارتومان معین کردند، یاکسالت قلبی یا قولنج‌پیدا کردند واستعفا دادند ودراین مدت طرز عمل‌آنهارا دیدیم.

من ازطرف‌خودم ازآقای دکتر سجادی تشکر می کنم که لااقل یکقدم در این‌مورد برداشتند وحالاهم دراین مورد نمیگویم‌رأی بدهید یا خیر فقط میگویم‌این‌عمل‌باین‌سرعت‌صحیح نیست. آقای حاذقی، خدمت این نیست که مثلا الیگودرز رایک استانداری‌اعلام کنیم. من معتقدم که مذاکرات بحدکافی شده و این تصمیمی‌هم که‌ازطرف‌هیئت گرفته شده‌شاید اجرا نشودوحالای‌خواهندکاسه کوزه راسرمجلس بشکنند وبگویندتصمیماتی گرفته‌شدولی‌مجلس نگذاشت اجراشود.

آقای‌شوشتری - بسم الله الرحمن‌الرحیم - فرمایشات آقایان اردلان وفولادوند صحیح ولی‌مربوط باین‌لایحه نیست.

چرا؟ برای‌اینکه یک اختیاری به هیئت تصفیه ازطرف مجلس داده شد که‌برود ومطالعه کند و دزدهاو ناپاکان را ازکار بر کنار کندومملکت را ازاین فشاری که ازطرف مامورین ناپاک بر آن وارد می شود نجات دهد. برهم‌زدن اساس دزدی و تصفیه ادارات غیرازبرهم زدن تشکیلات‌دولت است.

آقا، لغت‌سازمان‌غیراز لغت‌تقسیمات است. هیئت‌باید درسازمان وزارتخانه ها تجدید نظر کند نه در تقسیمات کشور. هیئت‌بایدتصمیمی در موردکارمندان نادرست بگیرد. این‌مملکت ۱۸۷ هزارکارمندلازم ندارد بلکه باسی‌هزارنفر اداره میشود.

باید پرونده ناپاکان را بیرون آورد ورسیدگی کرد نه‌اینکه در کار کزینی ها سوابق دزدهارابردارند وازبین‌ببرند.

هیئت‌تصفیه باید درموردزدها تصمیم بگیرد والبته دروغ است. اگر بگوئیم آنهارانمی‌شناسیم زیرا چطور یکنفر آدم بی‌چیز وپاره و پوره در ظرف۷سال چندین آپارتمان میتواند برای‌خود تهیه کند ویک‌مستخدم صحیح العمل بعد از سی سال

بقیه درصفحه‌دوازدهم

در (نخستین کشور سوسیالیست) نه آزادی هست نه سوسیالیسم
این رازیست که‌درکتاب
اسرار کمینترن
که‌بزودی منتشرمی‌شود فاش شده است
آ-۲۱۸۱ ۱-۶

کالاهای مقید وغیر مقید
بابرات وصولی
برای دادن سفارش نخ قرقره طاوس نشان - شیشه جام - آئینه- آهن ورق - آلومینیوم - تیرآهن - سیمان- انواع رنگهای‌نخ وپشم وسایرکالاهابا پرداخت برات وصولی به
تجارتخانه سینفائی
خیابان بوذر جمهری
سرای‌مجدیه تلفن ۵۴۷۸
مراجعه فرمائید
آ-۲۱۲۱ ۲-۳

کلاسهای تابستانی
گروه فرهنگی هدف
برای تدریس دروس متوسطه بتجدیدیها زیرنظرآقایان احمدبیرشک، احمدابوترابیان، عبدالله‌خدایاری، احمدرفیع‌زاده، هادی رهنما، احمدرضاقلی‌زاده، علی‌اصغر نوروزیان، محسن‌خلیق رضوی، علی اصغر شمیم، حکمت آل آقا، عبدالغنی علیم مروستی، یدالله یزدانیان، دکتر احمد آل ابراهیم.
برای پسران درمحل‌دبیرستان ادیب وبرای دختران‌درمحل‌دبیرستان شاهدخت‌ازشانزدهم تیرماه ۲۹دایرخواهد بود.
ثبت نام ازاول خرداد روزهای سه شنبه واز اول تیر ماه روزهای یکشنبه - سه شنبه - پنجشنبه ازساعت ۶تا ۸ بعد ازظهر درمحل دبیرستان‌ادیب واقع در لاله‌زارکوچه نکیسا انجام میشود
اولیاء دختران دانش آموز توجه‌فرمایند با بودن دبیرستان مخصوص دختران‌ازمراجعه بکلاسهای مختلف بی نیازخواهندبود.
آ-۲۲۰۴ ۲-۳

وزارت جلیله کشور
بعرض برسد- پیروعریضه‌سرگشاده اخیرمضافاً عرضه‌میدارد که‌انجمن غیرقانونی اخیرشهر بندرپهلوی برای ثبت‌عمل غیرقانونی خود(عدم‌رعایت‌ماده چهارقانون استقلال‌شهرداریها) مرتکب‌عمل‌غیرقانونی دیگری گشته‌است یعنی بآن‌وزارت محترم‌نوشته‌است که‌جمعیت‌شهرستان‌بندر پهلوی بیست‌وهفت‌هزار نفراست‌درصورتیکه اولا دخالت دروظیفه ویژه اداره‌آمار ازصلاحیت‌انجمن شهربیرون است.
ثانیا علاوه برآثاروآمار ادارهٔ آمار طبق آخرین‌سرشماری رسمی که‌راقم‌سطور حاضرنیز اشتراک‌تصدی‌آن‌راداشت جمعیت‌شهرستان‌بندرپهلوی بالغ برچهل هزارنفراست نه‌بیست‌وهفت‌هزارنفر!!!.. اینک تمنی داریم‌با استدعا ازپیشگاه مقدس‌ذات اقدس شهریاری مبادرت بیک سرشماری جدید گردد تاحقوق حیاتی اهالی بندرپهلوی ازخطر زوال مصون ماند. چه اگر گزارش غیرقانونی‌وغیرواقع انجمن‌غیرقانونی اخیرشهر بندرپهلوی‌معتنابه گردد یعنی جمعیت شهرستان بندرپهلوی درهمین‌قلت تثبیت‌شود قطعاً دیر یا زود تشکیلات اداری وسیاسی آن‌شهرستان نیز کوچک ومختصرخواهدشد و مضافاً علیهذا دراین ایام که گفتگوی تحقق کمک‌های اقتصادی بکشورایران درمیان‌است اظهرمن‌الشمس‌است که‌جمعیت یک‌شهرستان چهل‌وچندهزارنفری را بیست‌وهفت‌هزار نفرقلم دادن چه‌زیانهای مادی ومعنوی جانکاه‌را مورث خواهد بود.
ازطرف جمعی از اهالی بندر پهلوی - تراب تراب نیا
آ-۲۱۸۰

تشکر و اعتذار
از عموم یاران و ذوات محترمیکه درتشییع جنازه مرحوم پدرم‌حسین عارف بذل محبت فرموده و اظهار همدردی نموده اند بی‌نهایت سپاسگزار وچنانچه درشرفیابی وعرض تشکر تعویقی افتد معذورم خواهند فرمود
آ-۲۲۰۵ سروان عارف

تشکر وسپاسگذاری
بدینوسیله ازمدیر وعموم‌کارکنان بیمارستان نجمیه که درمدت‌بستری بودن اینجانب نهایت مهرومحبت را فرموده وآنی از پرستاری و دلجوئی غفلت نمی‌نمودند تشکر وقدردانی نموده واز خداوند متعال آمرزش روح آنمرحومه را که بنیان گذار این بیمارستان گردیده مسئلت دارم درخاتمه با استفاده از فرصت ازکلیه سروران گرامی وآقایان معظم و بانوانی که در مدت کسالت واقامت در بیمارستان بعیادت سرافرازم فرمودند سپاسگذاری نموده سعادت وسلامتی عموم‌را خواهانم.
آ - ۲۲۰۹ بابل - اکبر طهماسبی

کتاب درس انشای فارسی: کتاب دربرابر ۹۰۰
دو کتاب جالب توجه. دواثرسودمنداز آقای سلیم نیساری منتشر شد
مرکز فروش. کتابخانه اقبال خیابان شاه‌آباد وتمام کتابخانه‌های معتبر تهران و شهرستانها
آ-۱۶۶۶ ۲-۳

از کتابهای مجموعه‌چه‌میدانم؟ (وضع کنونی‌معارف‌بشری)
۳۹- اقتصادبشری
ترجمه: م-راوندی منتشر گردید
کتاب ۳۸مسئله‌عرب و۴۰زندگی خلاق‌سنگهاخواهد بود
مؤسسه مطبوعاتی امیرکبیر تهران خیابان ناصرخسرو
آ-۲۲۰۲ ۱-۳

دوستان پاکستانی ماچگونه‌فوتبال‌بازی کردند؟
بازیکنان این‌تیم چه‌کسانی هستند؟
ازکودکی تابلوغ بروزن هرپسر ودختر تندرست روزانه چقدر بایدافزوده شود؟ ... این‌کدام ورزش است که درادوار باستانی تمرین شکار آهوی مشک‌دار بوده‌است؟ چه‌ورزشی است‌که مردوزن بزرگ‌وکوچک میتوانند هرروز انجام‌دهند؟ ازقهرمانان جهان چه‌خبر دارید؟ پاسخ جامع وکامل تمام‌این پرسشها را:
فردا درمجله نیروورزشی بخوانید
آ-۲۱۹۸

بیمارستان‌وزایشگاه‌سوم‌اسفند
تحت‌نظر دکتر هشترودیان
درتمام‌ساعات شبانه‌روز بابهترین وسایل و ارزانترین قیمت برای عملیات جراحی وزایمان آماده‌است.
آ-۷ آدرس: چهارراه‌عزیزخان -۱۵-

خانواده کاشانیان - بینائی-جهان افروز - علائی سرشار - بازرگانی - ثابت وموسوی با نهایت تاسف فوت شادروان ارباب محمد رضا کاشانیان را باطلاع کلیه اقوام وخویشان و دوستان‌می‌رسانندمجلس‌ترحیم‌مردانه ازساعت۴تا۶ بعدازظهرروز ۲۷ر۲ر۲۹ در مسجد محمودیه برقرار و مجلس ترحیم زنانه همان روز از ساعت۴تا ۷ بعد از ظهر در منزل شخصی آن مرحوم خیابان ری - کوچه آبشار- بازارچه سید ابراهیم - کوچه پارس منعقدی‌باشد. اسمعیل کاشانیان
آ-۲۱۷۹
بخانواده محترم‌کاشانیان - بینائی- جهان افروز-علائی-سرشار - بازرگانی -ثابت وموسوی این‌مصیبت‌راتسلیت‌می‌دهیم

بسمه تعالی
بمناسبت اربعین مرحوم مبرور شیخ‌الفقهاء والمجتهدین حجة‌الاسلام والمسلمین آقای آقامحمود شریعتمدار طهرانی طاب ثراه‌یوم چهارشنبه ۲۹ رجب‌ازساعت ۳ونیم الی۶ ونیم‌بعد از ظهر مجلس تذکری درمسجدحاج‌سید عزیزالله منعقد است البته عموم طبقات مؤمنین بالاخص آقایان علماء اعلام شرکت‌خواهند فرمود. الاحقر محمدالموسوی‌البهبهانی‌عفی‌عنه
آ-۲۱۷۷

مراسم هفتمین روز در گذشت ادیب دانشمند مرحوم‌مایل توسرکانی بعدازظهر روز چهارشنبه ۲۷ اردیبهشت درحضرت عبدالعظیم «باغ‌طوطی- مقبره علائی» بر گذار خواهد شد
آ-۲۲۰۶ بازماندگان مایل توسرکانی

بدینوسیله بانهایت‌تاسف در گذشت مرحومه بانوخدیجه‌سلطان‌طلائی را باطلاع‌خویشان‌وآشنایان‌میرساند. مجلس‌ترحیم‌روزچهارشنبه ۲۷ر۲ر۲۹ (فردا) درمسجد امام‌زاده‌یزید ازساعت۹ الی۱۱ وختم‌زنانه فردای‌آنروز در منزل‌شخصی واقع درخیابان امیریه ایستگاه قلعه‌وزیر کوچه حجازی‌برپاست
جواد طلائی- اسمعیل ناظمی-اکبرمنصوری- اصغرمنصوری
آ - ۲۱۸۷
بیازماندگان آن‌مرحوم تسلیت میدهیم.

نظر باینکه روز چهارشنبه ۲۷ر۲ر۲۹ مصادف‌باشب هفته مرحوم آقای تقی خواجه نوری (امیرنصرت) است‌خانواده های خواجه نوری و اسفندیاری‌باطلاع خویشاوندان ودوستان‌میرسانند مجلس یادبودی از ساعت ۵ بعد ازظهر درسرمزار آن مرحوم در امام زاده صالح تجریش برپا میباشد
آ-۲۱۴۶

کل نفس ذائقة‌الموت
نظربفوت ناگهانی حاجی حسن‌آقای لواف که یکی‌ازراد مردان و نیکوکاران از کسبه کلوبندک بشمارمیرفت برحمت ایزدی واصل گردیده از طرف کسبه کلوبندک مجلس تذکرویاد بودی‌ازساعت ۴الی۷ بعدازظهرفردا (چهارشنبه-۲۷ر۲ر۲۹) درمسجد اردبیلیها (چاله‌حصار)برپاست برای شاد نمودن روح آنمرحوم‌ازحضور وذکر فاتحه و استماع تلاوت قرآن کریم مضایقه نخواهندفرمود.
آ-۲۱۷۰ علی‌توکلی آئینهٔ فروش

آگهیهای تسلیت

عرض تسلیت
بدین وسیله فوت‌بانوطوبا بانکی‌رابیازماندگان آنمرحومه‌حاج‌محمد حسن‌بانکی دکتررضابانکی وآقاسیدعلی‌اصغرخان‌پایا تسلیت‌عرض می‌نمایم.
آ-۲۱۹۹ حسن‌شیردست

با کمال تاسف در گذشت شادروان حسن محسن‌زاده‌را بخانواده‌های محترم محسن زاده و برنک و افتخاری مخصوصا بدوستان عزیزمان آقای فرخ محسن زاده و آقای مهندس رضا برنک و آقای محمدعلی افتخاری تسلیت میگوئیم. آ-۲۱۷۸ حسن جلائی-منوچهردرویش

با کمال تأسف مصیبت وارده را بخاندان جلیل میرج خصوصا دبیر محترم تسلیت میگوئیم.
مهین بهجت - مهین رامش - مهین کیخسرو مقدم- سرور زمردیان - پروین سهی کیش
آ-۲۱۸۹

کارکنان ودانش‌آموزان دبیرستان پروین اعتصامی مصیبت وارده‌را بدبیردانشمند خود خانم منصوره میرج تسلیت عرض‌مینمایند.
آ-۲۱۷۱ نیر پزشکپور

بایکدنیا تاثر وتاسف در گذشت رفیق‌عزیزم مرحوم مغفور مهندس هاشم عروضی‌را بعموم بازماندگان آن‌مرحوم بویژه دوست محترم جناب دکتراحمد دانشور تسلیت‌عرض‌می کنم. آ-۲۱۶۹ فردوم

هیللر همسر شاهدخت فاطمه

بانخست وزیر اسبق انگلستان خویشی دارد .

بقیه ازصفحه اول

و دنبال عواطف پرشورخود میدوده هر کس اورا با موهای طلائی انبوه وچهره ساده بی آلایش که‌دارد‌مشاهده کند‌خواهد گفت این‌جوان برای‌دویدن درچمنها وصحراها و تعقیب حیوانات مناسبتراست تااداره کردن‌خانه‌و زن وتحمل‌وظائف‌سرپرستی‌خانواده.

هیللربا انکه جوان است بیشتر اقطار واکناف دنیا را سیاحت کرده ولی درهرکاری تاازهمسرخود اجازه نگیرد تصمیمی اتخاذ نمینماید .

همسراو نیز بسیارحساس‌وتیزهوش است .

درماههای‌اخیرسال گذشته‌مسیحی، شاهدخت فاطمه ازبرادرتاجدار خود اجازه گرفت که برای مطالعه درفیلم برداری ومسائل مربوط بصنعت سینما عازم‌هولیوود شود شاهنشاه این‌تقاضا راپذیرفتند وشاهدخت که دوستدارو دلباخته سینما است رهسپار امریکا گردید .

درهمین‌سفربود که شاهدخت و هیللردر نزدیکی شهرلوس‌آنجلس که محل‌سکونت بستگان‌وفامیل‌هیللراست ملاقات کردند.

خانواده هیللر از یک فامیل دهنسال‌انگلیسی‌ریشه گرفته وباریارد دیلینك شاعر مشهور انگلیسی‌ونیزبا بالدوین نخست وزیر اسبق انگلیس خویشاوندی دارد .

خانواده هیللرچه ازطرف پدرو چه ازطرف مادر دوستدار هنرهای زیباوماجراجوئی‌هستند.

عشق بماجراجوئی و اقدام به کارهای برجسته‌درخون‌افراداین‌فامیل نفوذ کرده‌است .

مادرهیللر وقتی شنیدپسرش می خواهد باشاهدخت فاطمه ازدواج کند یك انگشتر گرانبها که باسلوب‌قرون وسطی ساخته شده‌است باوداد تابه نامزد خود اهداء کند .

روی این‌انگشترعکس یك‌خروس را حکاکی کرده‌اند که میخواهدآواز بخواند !

هیللراعتراف‌میکند که قبلاحدس نمیزده ازدواج اواینطور بامانع‌مواجه شده‌وسروصدا‌ایجاد نماید بلکه تصور میکرده این‌ازدواج هم‌مثل ازدواج های‌عادی‌امریکاست که‌بیش‌ازچندقیقه طول‌نمیکشد وتشریفات‌پیچیده‌ای ندارد ولی بعدا فهمید که ازدواج بایك شاهزاده خانم چه‌کاربزرك ومهم وپر سرو صدائی است که ممکن است بزرگترین اخبارجهان‌را تحت الشعاع خود بگیرد.

هیللر درموقعی که دردانشگاه کولومبیا تحصیل میکرده بایك جوان عرب لبنانی آشنا شده و بوسیله او اطلاعات مختصری درباره اصول و تعالیم اسلام بدست آورده و حروف الفبای عربی را نیز یاد گرفته است بدون‌آنکه حدس بزند روزی این اطلاعات مذهبی و الفبای عربی مورد استفاده وحتی مورد احتیاج اوخواهد شد .

سناتورملك آرتی وزیر خارجه آمریکارا متهم میکند که آسیارا میخواهد تحویل کمونیستها دهد

وتقاضای برکناری اورا از رئیس جمهور کرده‌است

نیوجرزی ـ آسوشیتدپرس ـ سناتورژوزف ملك‌آرتی نماینده‌جمهوریخواه ایالت ویسکونسین دیروزدین‌اچسن وزیرخارجه‌امریکارا متهم‌ساخت که‌وی‌درمورد اعمال سیاست امریکادرآسیا خیانت کرده است .

وی‌از مستر ترومن رئیس جمهورامریکا رسماتقاضا کرده است که وی‌را ازکاربر کنار نماید .

سناتور ملك‌آرتی اضافه کرده‌است که نقشه‌هائی که توسط اون‌لاتیمور مستشار وزارت امورخارجه‌جهت اجرای‌سیاست امریکا درآسیا پیشنهاد گردید عموماً برای‌دولت‌امریکامضربوده ودر نتیجه آسیارا تحت تسلط کمونیست ها درآورده‌است نقشه ایکه‌برای ازدست دادن‌آسیا طرح شده‌بسیار ماهرانه وخیانت‌کارانه بوده‌است‌زیرا‌اصولا‌باید دانست که لاتیمورجاسوس ونماینده‌مخصوص دولت‌شوروی درامریکامیباشد.

ملك‌آرتی درپایان‌نطق‌خویش‌مخصوصا اشاره کرده که‌بایدهرچه‌زودتر فیلیپ‌جیساپ‌سفیر کبیرسیارامریکا در کشورهای اروپا ازکار بر کنار گردد.

شاهزاده خانم فتحیه ازامریکا باملك فاروق باتلفن صحبت کرد ولی موفق نشد اجازه بازگشت بمصررا بگیرد

ملك فاروق بر اثر مخالفت مادرش با ازدواج فتحیه مخالفت میکند ـ شاهزاده خانم فتحیه برای برادرش گریه کرده ومی‌گوید چهارسال است اورا ندیده‌است ـ شاهزاده خانم مدعی است که اگر برادرش از درجه عشق وعلاقه او بخودمطلع گردد بطور قطع باازدواجش موافقت خواهد کرد

سانفرانسیسکو ـ یونایتد پرس شاهزاده خانم فتحیه خواهر کوچك ملك‌فاروق که تازه بایك‌جوان مسیحی ازدواج کرده‌است روز دوشنبه گذشته مدتی باتلفن بابرادر خود ملك‌فاروق صحبت کرد تا شاید اورا با ازدواج خود موافق کرده و ازوی تقاضای عفو نماید .

فتحیه وشوهرش امیدوار بودند که پس‌از جلب موافقت ملك فاروق ازنو بتوانند برطبق مقررات مذهبی اسلامی ازدواج کنند ولی ازاقدام‌خود نتیجه‌ای بدست‌نیاوردند و ملك‌فاروق درنتیجه اصرار مادرش ملکه نازلی‌با ازدواج اومخالفت کرد .

فتحیه و شوهرش بخبرنگاران روزنامه‌ها اظهارداشته‌اند که تاانجام ازدواج‌طبق‌مقررات اسلامی‌ازیکدیگر جدابوده و زندگی مشترکی نخواهند داشت .

شاهزاده خانم فتحیه در حالیکه گریه میکرد اظهارداشت خیلی دلم میخواهد که برادرم را ببینم و دلم برای‌اوتنگ شده است واز چهارسال سال قبل که از مصر خارج شده ام تاکنون فقط یکبار اورا دیده‌وصحبت کرده‌ام‌وشایداگر من‌برای اوبنویسم که چقدر دوستش دارم باازدواج ما کاملا موافقت کرده وازآن‌جلوگیری ننماید . وی اضافه کرد که خیال ندارد بمادرخودتلفن کند.

ریاض عالی‌افندی همسرشاهزاده خانم فتحیه باتهامات روزنامه‌های‌مصر پاسخ نداده واشاره کرد که خانواده سلطنتی خیال نمی کند باازدواج او مخالف‌باشد.

شاهزاده خانم فتحیه نیز ازاین موضوع که‌وزارت‌خارجهٔ مصر گذرنامهٔ سیاسی اورا باطل کرده است اظهار بی اطلاعی نمود واظهار داشت من خیال میکنم که‌اگر برادرم بخواهد میتواند مارا بقاهره مراجعت دهد زیراهرچه باشد اوشاه است ولی‌من امیدوارم که بتوانم باهمسرم بخوبی زندگی کرده وبرادرم هم‌باما موافق باشد .

سیاست جهان

بقیه ازصفحه اول

دست داده است .

این‌حزب مدتها بود که اکثریت کامل درمجلس‌ملی داشت .طبق آمار رسمی که منتشرشده است تادیروزحزب دموکرات ۲۱۴،۱۱۶ رأی و حزب خلق ۱۹۹،۸۷۴ رأی بدست آورده بودند

سخنگوی حزب‌دموکرات اظهار داشته است که نتیجه غیر رسمی آراء خیلی‌بیشتر از آمار رسمی به‌نفع‌حزب دموکرات است‌زیرا بیشتر از اعضاء انجمن نظار از اعضای حزب‌خلق‌می‌باشند.

عدهٔ اشخاصی که‌درانتخابات ترکیه شرکت کرده‌اندبالغ‌برنه‌میلیون‌نفرمرد وزن‌می‌باشندوتاکنون‌قسمت‌عمده‌ازآراء قرائت‌شده‌ولی‌هنوز قرائت‌آراءخاتمه نیافته وادامه‌دارد ولی‌ازآرائی که تا کنون قرائت‌شده تردیدی نیست که حزب دموکرات اکثریت‌را ربوده و حزب خلق درانتخابات شکست‌خورده است .

شکست‌حزب خلق درانتخابات ترکیه واقعه مهمی بشمار میرود و برای‌نخستین بار اززمان تاسیس‌ترکیه جدید این‌حزب‌توام‌باشکست شده‌است زیرا این حزب که بوسیله آتاتورك تاسیس گردیده بود تازمان حیات آتاتورك وپایان جنك اخیر اکثریت کامل‌درپارلمان‌ترکیه‌داشت ولی‌درچند ساله‌اخیر حزب‌دموکرات تحت‌ریاست جلال بایار از آن منشعب گردید و این حزب مشغول فعالیت بر ضد حزب خلق گردید.در دوره گذشته در پارلمان ترکیه حزب دموکرات بیش از چهل کرسی نداشت بقیه کرسی های پارلمان متعلق بحزب خلق بود ولی تاکنون حزب دموکرات مدعی است که ۳۵۷ کرسی از مجموع ۴۶۵ کرسی‌پارلمان‌را بدست آورده است .

دو حزب دموکرات وخلق در سیاست‌خارجه‌اختلاف نظری‌بایکدیگر ندارند هر دو آنها طرفدار مبارزه شدیدبا کمونیستهاوشوروی هستندولی بدین ترتیب باروی کارآمدن حزب دموکرات و جلال بایار تغییری درسیاست خارجی‌ترکیه روی نخواهد داد ولی‌این دوحزب ازنظر سیاست داخلی و اقتصادی مخصوص اختلافات‌زیادی‌دارندودرامور‌اقتصادی وانحصارتجارت وصنایع‌ترکیه‌تغییرات مهمی روی‌خواهد داد .

راجع‌به‌رئیس‌جمهور ترکیه‌هنوز نمی‌توان اظهارقطعی کرد ، بطوریکه خبرنگارروزنامه‌الاهرام از استانبول خبر میدهد رئیس جمهور ترکیه طی نطقی که اخیرادراستانبول ایراد کرد اظهارداشت اگر حزب خلق شکست بخورد من‌از ریاست جمهوری‌استعفاء خواهم‌داد وبدین‌ترتیب احتمال کناره گیری رئیس جمهور میرود ولی در عین‌حال گفته‌می‌شود که‌حزب دموکرات هم‌ممکن است‌نظربه محبوبیت ونفوذ عصمت اینونو دو باره بایشان برای ریاست جمهوری رای‌بدهند .

رادیو مسکو دولت ایران را متهم کرده که بامریکائی‌ها اجازه‌داده‌است‌از نواحی مرزی ایران وشوروی عکس‌برداری کنند

یادداشتی که سفیرکبیر شوروی درتهران تسلیم وزارت‌خارجه کرده است

لندن ـ آسوشیتدپرس ـ رادیومسکو طی برنامه مخصوصی در شب دوشنبه دولت ایران را متهم کرد که بآمریکائی ها اجازه‌داده‌است از طول مرز ایران و شوروی عکس‌های هوائی‌بردارند و سپس‌اضافه کرد که علاوه براین ها تحقیقات معرفت الارضی نیز درنواحی مرزی بوسیلهٔ کارشناسان نفت‌بعمل‌آمده‌است‌و این کارشناسان متعلق به شرکت ایرانی نفت هستند که با همکاری‌آمریکائی‌هاپس‌از رد امتیازنفت شمال‌ایران به‌شوروی تشکیل‌شده‌است .

رادیومسکوعلاوه کرد که مراتب‌بوسیله سفارت کبرای شوروی در تهران‌بدولت‌ایران اعلام‌شده‌است وتوضیحا اعلام‌داشت که این‌عملیات درمرز های شمالی ایران وشوروی وبخصوص درنواحی خراسان و گیلان انجام شده است .

دریادداشت شوروی بدولت‌ایران خاطرنشان شده است که اینگونه عملیات درنواحی‌مرزی بوسیلهٔ افراد خارجی بمنزله خطری برای استقلال شوروی خواهدبود .

دراین‌یادداشت شورویها استناد بمطالبی کرده‌اند که بعضی‌از خبرنگاران خارجی‌درمورد فعالیت‌کارشناسان امریکائی درامور نفت داده ودر روزنامه‌های خارجی بچاپ رسیده‌است .

•••

اطلاعات ـ اظهارات‌رادیومسکوومفادیادداشت‌شوروی که‌آن رادیو مدعی‌است تسلیم وزارت خارجه ایران‌شده است‌جداً‌قابل‌تکذیب‌است‌ودولت ایران‌همانطور که قبلاً خاطرنشان کرده‌وعملا‌ثابت نموده‌است‌بهیچوجه اقدامی که برخلاف‌حسن‌روابط همجواری‌باشد نکرده‌است واین‌حقیقتی است که دنیا ازآن بخوبی‌اطلاع داردوجای‌تاسف‌است که دولت شوروی برخلاف حقیقت چنین‌اتهاماتی‌را بدولت‌ایران وارد می‌نماید.

شورای وزیران خارجه

کشورهای آتلانتیك دیروز تشکیل شد

بقیه‌ازصفحه اول

مسائل‌دیگرموردمذاکره‌تهیه پول واعتبارکافی برای اجرای تسلیحات و تقویت نیروهای‌ارتش کشورهای‌اتلانتیك وتاثیرآن دراوضاع اقتصادی‌آنکشور ها وهمچنین مسئله ایجاد یک کمیته اجرائیه دائمی‌برای کشورهای‌اتلانتیك می‌باشد .

لندن ـ یونایتدپرس ـ شکفورد مفسرمخصوص یونایتدپرس می‌نویسد:

وزیران‌خارجه۱۲ کشوراتلانتیك ازدیروزبرای‌تجدید تسلیحات خوددر برابر کمونیستها درلندن تشکیل‌جلسه دادندوجلسهٔ‌مذاکرات آنها که‌صبح‌دیروز تشکیل گردید عصرآنروز هم از نو منعقدشد .

نخستین‌تصمیم آنها این‌بود که‌هیچ گونه اطلاعاتی بمطبوعات در طی مذاکرات خودندهند وبرخلاف‌جلسات مذاکرات وزیران‌خارجه سه‌دولت به اخبارآن بروزنامه ها داده می‌شد از جریان این‌مذاکرات مطبوعات بکلی بر کنارخواهندبود وفقط‌امشب‌اعلامیه مختصری ازموضوع مذاکرات روز گذشته انتشارخواهدیافت و درپایان کنفرانس‌اچسن که ریاست‌این‌شوری‌را عهده‌داراست اطلاعات‌کافی بنمایندگان مطبوعات خواهدداد.

موضوع مهم مذاکرات اینست که چگونه می‌توان بودجه لازم‌برای تجدیدتسلیحات کشور های آتلانتیك بدون آسیب رسیدن ببرنامه عمران و اصلاحی‌آن کشورها تامین کرد.

فعالیت حزب توده وعمال شوروی‌ها

در شمال ایران

بقیه ازصفحه اول

تحت فشار قرار دادند نفوذ خودرا بکلی ازدست‌داده وعده زیادی‌ازاعضاء و افراد آن استعفا دادند ولی با اشکالاتی که فعلا برنامه هفت ساله ایران‌باآن‌مواجه شده است‌و همچنین بابحران اقتصادی کنونی ایران از نو این‌حزب داردخودنمائی می کند.

بدین ترتیب برای جلوگیری از فعالیت‌حزب‌توده وخنثی کردن تبلیغات شوروی‌بهادولت‌جدید نخستین‌کاری‌را که باید بکند تهیه پول‌واعتبار برای‌اجرای برنامه هفت ساله‌است.

بانك ملی ایران البته بسازمان برنامه قرض خواهد دادولی این‌قرض ووام فقط‌قسمت کوچکی‌از مخارج و هزینه هنگفت ۲۱،۰۰۰ میلیون‌ریال (۶۵۰میلیون لیره) سازمان برنامه راتامین خواهد کرد ومبلغ مهمی که برای تامین مخارج سازمان وجوددارد درآمد حاصله ازشرکت نفت‌انگلیس وایران‌است.

شرکت نفت انگلیس وایران‌در تابستان سال گذشته پیشنهاداتی برای انعقاد قرارداد جدیدی بادولت ایران تقدیم کرد که‌بتصویب دولت‌وقت‌رسید وطبق این قرارداد تازه حق الامتیاز مجموع درآمددولت ایران ازشرکت نفت که درسال ۱۹۴۹ بالغ‌بر۱۳٫۴ میلیون لیره‌بود به۲۲میلیون لیره بالغ میشدولی این قرارداد بعلل‌درمجلس شورای‌ملی ایران بتصویب نرسید و اینك درمجلس جدیدازمورد مذاکره واقع‌خواهدشد.

بهرحال پس‌ازآنکه دولت‌ایران اعتبار وپول‌لازم جهت اجرای‌برنامه هفت ساله‌را ازمحل‌درآمد شرکت نفت یامحل وام بین‌المللی تأمین کرد می‌تواند شروع به‌اجرای‌آن و اصولا اقدام باصلاحات‌ورفرم درداخله کشور خودبکند.

طبق برنامه هفت‌ساله‌تنظیمی که بتصویب مشاورین آمریکائی سازمان برنامه نیزرسیده‌است درحدود۲۸ در صد ازوجوهات واعتبارات سازمان برنامه بایستی بمصارف‌اصلاحات‌بهداشتی ۲۵درصدبمصارف کشاورزی وآبیاری ۲۳ درصد بمصارف ساختمان وتوسعهٔ راه وراه‌آهن، ۱۴ درصد بمصارف توسعهٔ صنایع ومعادن و۱۰درصد بقیه بمصارف اجرای‌پروژه‌ها وبرنامه‌های متفرقه برسد.

ولی وجوهی که درماه‌های اخیر توسط سازمان برنامه بمصرف رسیده است برطبق این‌نسبت‌نیست و دراین چندماهه بنظرمیرسد که‌اولیای سازمان نمیتوانندطبق برنامه‌های‌تنظیمی‌رفتار کنند ودرحقیقت‌بانك‌صنعتی ومعدنی‌ایران که جزو سازمان برنامه شده‌است مانع‌از این‌است که وجوه واعتبارات‌مخصوص سازمان بمصارف حقیقی و اصلی خود برسد وازاین وجوه‌تنهاه‌درصد صرف اصلاحات کشاورزی وتوسعهٔ تاسیسات آن وآبیاری‌شده‌وبقیه‌آن بکار کشیدن راه‌آهن تبریز ومیانه و کمبودبودجهٔ بانك‌صنعتی ومعدنی و پرداخت حقوق گزاف کارمندان آن که بهیچوجه با درآمد و محصولش تطبیق نمی کند رسیده است .

این‌اشکالات‌وبی‌نظمی‌های سازمان برنامه البته قابل‌حل است‌ولی قدری شدت عمل و کوشش‌وجدیت ازطرف اولیاء سازمان و هیئت دولت لازم دارد وآنها باید قدری‌درجلوگیری‌از صرف‌هزینه‌های زائد وانجام طرح‌ها وپروژه‌های‌غیرلازم‌فعالیت کرده‌ملاحظه دوستان ورفقای خودرانکنند ووجوه سازمان‌رابیشتر بمصارف‌امور‌بهداشتی و کشاورزی کشور برسانند و بدون این‌اقدامات کشوری راکه ۹۰ درصد افرادش را کشاورزان تشکیل میدهند نمیتوان‌اصلاح کرد .

ترومن طی‌نطقی درباره اوضاع بین‌المللی اظهار داشت:

امریکا سعی خواهدکرد برنامه کمك بکشورهای عقب افتاده به بهترین وجهی اجرا شود

واشنگتن ـ ترومن رئیس جمهوری امریکا روز یکشنبه گذشته نطق مفصلی درشهر مادیسون واقع درایالت ویسکنسین ایراد کردواوضاع بین‌المللی‌راموردبحث قرارداد .

وی اظهارداشت امروزامریکا باهمکاری سایرملل آزادجهان‌مشترکا سعی دارد اصول آزادی راحفظ کرده‌وصلح وامنیت بین‌المللی‌را در سراسر جهان‌مستقرسازد .

سپس ترومن بچگونگی تشکیل کشورهای متحد امریکااشاره کرده ونتیجه گرفت .

امریکا امروز تاآنجا که برایش مقدور است سعی دارد در جهان هماهنگی بین‌المللی‌ایجاد نماید . فلسفه کمونیسم ازنفرت وسوءظن وهرج‌و مرج وتفاق‌تغذیه میکند . کمونیست‌ها باکلیه توانائی خود سعی دارند قدرت ملل‌آزاد جهان‌را درهم بشکنند تااینکه حکومت‌خدانشناس کمونیست ملل بیشتری‌رابقید اسارت‌خوددرآورد.

یکی ازاقدامات مهمی که مابايد باهمکاری یکدیگر بعمل بیاوریم ایجاد یك‌سیستم اقتصادی رضایت‌بخش بین‌المللی می‌باشد. برای نیل باین منظورلازم است که همه‌صمیمانه بایکدیگرکار بکنندتامیزان تولید ملل آزاد جهان‌ترقی بکندوروابط‌بازرگانی میان‌ملل‌مزبور توسعه بیابد.

امروز متجاوز ازنصف سا کنین کره زمین فاقد غذای‌کافی‌می‌باشند . میلیونها نفر از کشاورزان آسیا افریقا وامریکای جنوبی هنوز مزارع‌خود رابا خیش‌چوبی‌شخم میزنند وراجع بفن‌اصلاح بذر ابداًاطلاعی ندارند.احشام آنهادرنتیجه نبودن‌علوفه وغذای‌کافی‌لاغرومریض‌هستند.

من تصمیم دارم که این برنامه کمك بکشورهای عقب‌افتاده بوجه احسن اجراشود زیرامعتقدم که برنامه مزبور یکی‌ازبزرگترین‌ومهمترین عوامل‌توسعه امور‌بازرگانی واستقرارصلح‌وامنیت‌بین‌المللی‌است .

سازمان ملل متفق در مورد حل اختلاف اعراب وایسرائل حاضر به وساطت شده است

ژنو ـ یونایتدپرس ـ کمیسیون‌مخصوص‌امور فلسطین‌سازمان‌ملل‌متفق‌دیروزبدولت های‌عربی‌وایسرائل‌خاطرنشان‌ساخت که حاضراست مذاکرات ووساطت میان آنها را طبق پیشنهاداتی که‌بآنها شده‌است‌انجام‌دهد.

دولت ایسرائل اظهار داشته است که‌بااین وساطت‌موافق است‌ولی دولت های مصر و سوریه ولبنان اعلام داشته‌اند که‌اگر دولت‌ایسرائل با بازگشت مهاجرین عرب‌موافقت کنندحاضرند آن‌دولت مستقیما وارد مذاکره شوند واحتیاج بوساطت سازمان‌ملل‌متفق ندارند.

دولت انگلستان هم بنگاههای فرهنگی چکواسلواکی را در لندن تعطیل میکند

لندن ـ یونایتدپرس ـ دولت انگلستان بعنوان عمل متقابل نسبت بدولت چکواسلواکی که‌اقدام بتعطیل کردن بنگاههای فرهنگی‌انگلستان در چکواسلواکی کرده است دستور داده است که کلیه بنگاههای چکو ـ اسلواکی باید در انگلستان تعطیل‌شوند وسفارت کبرای چکواسلواکی‌نیز حق فعالیت تبلیغاتی ندارد ارنست‌دویس معاون وزارت خارجه انگلستان این موضوع‌را باطلاع پارلمان‌رسانیده‌و خاطر نشان کرد که دولت‌انگلستان نیز نسبت بچکواسلواکی عمل‌معامله بمثل خواهد کرد.

ضیافت بافتخار تریگولی درمسکو

مسکو ـ خبرگزاری‌فرانسه ـ دبیرکل سازمان ملل متفق «تریگولی» مذاکرات دیگری دیشب بازمامداران شوروی بعمل آورد و فردا نیز با خبرنگاران مطبوعات مصاحبه‌ای‌خواهدداشت.

دیروز وی درضیافتی که بافتخاراواازطرف ویشینسکی‌داده‌شده‌بود شرکت‌جست .هنوزتاریخ حرکت‌قطعی‌او ازمسکو تعیین‌نشده‌است .

دستگیری عده‌ای نازی در فرانسه

پاریس ـ یونایتدپرس ـ اداره‌شهربانی فرانسه اعلام داشته است که سه‌نفررا که متهم به‌عضویت درسازمان نازیهای فرانسه بودند دستگیر کرده است این‌عده‌ظاهرا مسلح به‌تپانچه‌های‌دستی‌وبمب‌ونارنجك بوده‌اند

نماینده آمریکا اتهاماتی راکه نماینده شوروی برسازمان ملل متحد وارد ساخته‌است‌ردمیکند

لیك‌ساکسس ـ دکتر استوارت رایس نماینده امریکا در کمیسیون آمار سازمان ملل متحد دیروز ضمن نطقی که ایراد کرد اظهار داشت که اتحاد جماهیر شوروی باوجودیکه سازمان ملل متحد را متهم ساخته است که درباره کشور های مختلف جهان آمار جعلی انتشار میدهد خودش حاضر نیست درباره اقتصادیات خود هیچگونه آمار صحیحی انتشاربدهد.

استوارت رایس ضمنا مقاله‌ای راکه مجله «نیوتایمز» چاپ مسکو دراین خصوص انتشار داده است درجلسه کمیسیون آمار سازمان ملل متحد قرائت کرد .

مجله مزبور دراین مقاله اظهار داشته است که سازمان ملل متحد برای مخفی کردن جراحات وزخم‌های کاپیتالیسم ارقام صحیح‌را تغییرداده و آمارجعلی انتشار میدهد.

استوارت رایس اظهار داشت : خیلی مضحك است که دولت شوروی که خودش هیچگونه آماری دراختیار سازمان نمیگذارد یك چنین ادعائی میکند .

داروساز استخدام میشود

یکنفر داروساز ویا کمك داروساز که سابقه دوافروشی‌در تهران داشته باشد باحقوق مکفی استخدام می شود ببنگاه داروئی دی خیابان ناصرخسرو مراجعه فرمایند . آ ـ ۲۱۷۵

آگهی

مجمع عمومی عادی سالیانه شرکت سهامی‌راه‌پیما ساعت۴ بعد ازظهر روز چهار شنبه ۳۱خردادماه ۱۳۲۹ در محل شرکت واقع درخیابان برق تشکیل می‌شود .

دستور جلسه

۱ـ استماع گزارش هیئت مدیره راجع بترازنامه وسود قابل‌تقسیم.
۲ـ انتخاب هیئت مدیره و اعضاء علی البدل و بازرسان و تعیین حقوق آنها .
۳ ـ مذاکرات درامورعمومی شرکت وتعیین خطمشی‌آتیه .

ازعموم دارندگان سهام تقاضامی‌شود بارعایت مقررات اساسنامه در جلسه حضور بهمرسانند .

آ ـ ۲۱۷۳ — شرکت سهامی راه پیما

جرب (گال)

بااستعمال‌یك‌شیشه‌اسکوبنول Scobenol ساخت‌بوتس انگلستان بکلی معالجه می‌شود . ببهاء ۲۶ ریال در داروخانه‌های معتبر بفروش میرسد .

نمایندگی بازارسلطانی عمده فروشی ادبریه‌ناصرخسروتلفن ۴۰۸۸

آ ـ ۲۱۱۶ — ۱ـ۲

تشکر ومعذرت

ازحضرات معظم وذوات محترم که درتشییع ومجالس ترحیم مرحوم پدرعزیزمان محمدعلی سعادتمند در لاهیجان ورشت قدم رنجه فرموده و همچنین دوستانی که تلگرافا دلجوئی فرموده‌اند سپاسگزار و هر دام بعلت تالمات روحی درشرفیابی وعرض تشکر حضوری تاخیری‌رخ‌دهد پوزش‌میطلبیم.

حمزه سعادتمند ـ سرگرد سعادتمند

آ ـ ۲۱۹۲

از مطبوعات فرانسه

دولت های غربی کوشش میکنند دولت آدناوئر را در آلمان غربی حفظ کنند

چندروز پیش آلمانیها در برابر صدراعظم حکومت آلمان غربی و فرماندهان متفقین غربی در برلن سرود «آلمان بالاتر از همه» راخواندند وصدراعظم هم باآنها هم‌آهنگ شد.

این واقعه دنیا بخصوص متفقین غربی رامتحیر کرد ولی حقیقت این است که آلمانیها باینوسیله میخواستند یکبار دیگر بگویند که نه فقط می خواهند برلن جزء دول متحد آلمان شود بلکه مایلند دوآلمان غربی وشرقی با یکدیگر متحد و برلن پایتختش گردد.

احزاب سیاسی آلمان ازاین ببعد کوشش خواهند کرد که انتخابات، تحت نظر نمایندگان دول فرانسه و امریکا وشوروی ابتداء درچهارمنطقه برلن وبعد در سرتاسر آلمان آزادانه صورت گیرد.

شهردار برلن غربی بفرماندهان دول‌غربی رسماپیشنهاد کرده است که مقدمات این‌انتخابات‌را فراهم کنند.

آنها هم بااین پیشنهاد موافقت کرده وفرمانده شوروی را ازتصمیم خودآگاه ساخته‌اند.

بعلاوه‌باواطلاع‌داده‌اند که مایلند دوباره بااوهمکاری کنند زیرا اگر بناباشدانتخابات طبق‌پیشنهادشهرداری برلن غربی صورت گیرد، لازمست هرچهار دولت با هم همکاری داشته باشند.

ضمنا بایدمتذکربود که‌پس‌ازرفع محاصره برلن از طرف شورویها فرماندهان‌چهاردولت اشغال کننده‌باهم همکاری داشتند ولی چندماه بعداین همکاری قطع‌شد زیراعدم توافق نظر بین‌نمایندگان‌سه‌دولت‌غربی‌ازیکطرف ونمایندهٔدولت روسیه شوروی‌ازطرف دیگربحدی شده بود که انجام یافتن هرامری تقریبا غیرممکن‌شد.

برای اینکه‌آن عده از اهالی برلن که کمونیست نیستند، این تصمیم متفقین غربی را قابل قبول و جدی بدانند. نمایندگان متفقین غربی اعلام داشتند که انتخابات آزاد مستلزم‌این نیست که آنهابرلن‌را تخلیه کنندبلکه پس‌از انجام یافتن انتخابات هم‌قوای آنها درآنجاباقی خواهند ماند وآن شهررا تسلیم کمونیست ها ومقامات شوروی نخواهند کرد.

بنابراین بایدوضع ادارهٔبرلن همچنانکه فعلاهست باقی بماندولااقل‌تاچند وقت دیگر تغییر نکندزیراانتخابات برلن بمنزله محک‌وآزمایش‌برای تمام‌آلمان‌خواهد بودوازنتیجهٔ آن‌میتوان بنتیجه انتخاباتی که بعددرتمام خاک‌آلمان صورت‌خواهد گرفت پی برد.

ولی‌ازهم اکنون معلومست که شورویهااین‌پیشنهادرانخواهندپذیرفت معهذا «کمیسیون‌عالی نظارت متفقین» باهراقدامی که‌بمنظورایجاد وحدت‌آلمان بعمل‌آیدموافقست‌منتها حاضر نیست‌نه ازامتیازات‌خود صرفنظر کندونه‌اینکه مشی‌سیاست‌خودرابمنظورجلب نظرعامه تغییردهدچنانکه با قانونی که‌حکومت آلمان‌غربی درباب مالیات وضع کرده بودنیز مخالفت نمود.

مخالفین‌حکومت آلمان‌غربی‌هم برای‌اینکه زمینه موفقیت انتخابات‌را بنفع‌خود مهیا کنند، برئیس حکومت سرزنش میکنند که برای جلوگیری‌از ازدیاد بیکاران و تورم پول آنطور که باید کوشش نکرده و بکمک امریکائیان خیلی امیدوار شده است کمیسرعالی امریکا در آلمان‌هم‌همین سرزنش‌را بحکومت آلمان‌غربی میکند ومیگوید این حکومت نمیبایستی در بودجه‌خود مالیات برعایدات راتقلیل داده وازاین‌راه ۹۰۰ میلیون مارک بخزانه‌دولت‌خسارت وارد‌آورده‌باشد.

این‌سرزنشهابرای حکومت آلمان غربی‌ناگوار وغیرقابل تحمل‌شده‌است زیرااورا درمقابل مقامات بیگانه‌ایکه آنجارااشغال کرده‌اند، ضعیف کرده‌است

از این‌روشایع‌است که حکومت آلمان‌غربی بزودی دچاربحران‌شدیدی خواهد شد باین معنی که‌همه وزراء استعفا خواهندداد وبیشک این بحران منجربتغییر رژیم حکومت که برای‌صدر اعظم‌ناگوارخواهدبود، میشود.

وزیر دارائی‌حکومت آلمان‌غربی هم، خودباینموضوع آگاهست‌چنانکه چندروز پیش گفت:

«ما لحظات‌بحرانی‌رامیگذرانیم وعلت‌این بحران‌هم سیاستی‌است که حکومت‌درباب امور اقتصادی‌واجتماعی اتخاذ کرده است.

آینده ملت‌آلمان وموقعیت‌اودر اروپاوتاب وتوانائیش برای‌مقابله و مواجهه باشوروی‌ها، درمعرض‌مخاطره قرار گرفته است

اگر آلمان‌غربی بخواهدمقررات مربوط بزمان‌اشغال راکاملا اجرا کند برخلاف منافع‌و مصالح متفقین‌غربی اقدام کرده است‌زیرا این مقررات با هدف‌ومقاصد نقشه‌مارشال‌مباینت دارد ومثل‌اینستکه آب‌در آسیاب کمونیستها که برضدنقشه‌مارشال ومقررات‌مربوط بزمان اشغال‌آلمان‌پیوسته تبلیغ‌میکنند ریخته‌وچرخهای آنرابگردش‌درآورده باشد.

صدراعظم آلمان‌غربی‌هم‌در کنگره حزب‌خود بمتفقین‌سرزنش کرده‌و گفته است «متفقین‌باآلمان‌دوستانه‌وبامهارت رفتارنمیکنند.»

باری مسلمست که اکنون بین حکومت‌آلمان‌غربی ومتفقین کشمکش ومبارزه‌ای درجریانست ومعلوم نیست عاقبت‌آن بکجامنتهی خواهدشد ولی مسلمست که یکی از مسائلی که در کنفرانس‌وزرای امور خارجه دول فرانسه وانگلیس و امریکا درپاریس و لندن‌مطرح‌شده ومیشودهمین مسئله رابطه‌متفقین‌غربی‌با آلمان‌است وبیشک آنها خواهند کوشید که ازشدت‌بحران وسقوط حکومت «آدنوئر» درآلمان غربی‌جلوگیری کنند زیراتغییرحکومت دراین‌قسمت‌آلمان منتهی‌بتغییر رژیم‌و روی‌کار آمدن‌مخالفین‌آدنوئر خواهد شد. و درنتیجه منافع آنها بمخاطره خواهدافتادوبهمین‌جهت‌هم‌بود که‌رئیس جمهور فرانسه‌درموقع‌افتتاح کنفرانس پاریس گفت «سیاست‌فرانسه‌نسبت بآلمان روشن است. فرانسه حاضر است با آلمان کاملا دوست باشد بشرط‌آنکه آلمان مسلح نشود.»

اعلام خطر بمشروبخواران!

با الکل اشخاص الکلی را معالجه می کنند بطوریکه مشروبخوار رغبت نمی کند حتی بطری مشروب نگاه کند!

شرح این کشف عجیب‌را این‌هفته درصبا بخوانید.

شماره این‌هفته صبا بقدری‌خواندنیست که روزچهار شنبه درتهران ودرسراسر ایران غوغا خواهدکرد ودست بدست خواهد گشت ...

چهارشنبه صبا را فراموش نکنید

آ — ۲۱۵۵

آگهی رسمی

بمنظورصادرات‌وواردات‌وحق‌العمل‌کاری وکلیه‌معاملات مجازشرکتی‌بنام شرکت نسبی احمد صدریه وابوالقاسم صدریه باسرمایه پانصد هزار ریال نقدی که طبق اظهار مدیر شرکت درتحویل ایشان ودر محلی تودیع نشده است از تاریخ ۲۰ر۲ر۱۳۲۹ بمدت نامحدود در تهران سرای دلگشا شماره ۳۱ بین آقایان احمد صدریه و ابوالقاسم صدریه تشکیل گردید ودر تاریخ ۲۰ر۲ر۱۳۲۹ بشماره ۳۲۲۲ر۱۸۵۷ در دفتر ثبت‌شرکتهای داخلی به‌ثبت رسیده است‌وآقای احمدصدریه به‌سمت مدیریت‌شرکت‌انتخاب وحق امضاء دارند.

تهران مورخه اردیبهشت‌ماه۱۳۲۹

از طرف رئیس‌اداره ثبت شرکتها، محمدعلی‌عبادی

۱—۲۱۴۵

دوای سفیدک مو (درخت انگور)

گل گوگرد - یک کیلو ۹ ریال

گرد گوگرد - یک کیلو ۱۰ ریال

فروشگاه نگاه شیمیائی - گلوبندک

آ—۲۱۶۱ ۱—۳

آگهی مناقصه خرید لوازم رادیولوژی

نظر باینکه پیشنهادهای واصله برای خرید لوازم رادیولوژی‌متفاوت وقابل مقایسه نمیباشد شیروخورشید سرخ ایران لوازم رادیولوژی ذیل‌وارد طهران ونصب‌شده درمحل وآماده برای کرد خریدار است. قیمت ها بریال باید باشد.

۱— دستگاه رادیو پا تنتیک ۵۰۰ میلی‌درمحل‌کاریک میز متحرک بادو چراغ‌انتیکاتودمتحرک ویک‌میزافقی‌بابوکی‌وچراغ

۱— دستگاه رادیو پا تنتیک ۲۰۰ میلی در محل‌کاریک میزمتحرک دوچراغ انتیکاتور متحرک ویک‌میزافقی بابوکی‌وچراغ.

۱— دستگاه رادیوترابی‌عمیق ۲۰۰ الی ۲۵۰ کیلوولت باتخت‌معالجه ودوزیمترولوکالیزاتورهای مختلف.

۲— دستگاه رادیوترابی عمیق ۴۰۰ الی ۵۰۰ کیلوولت با تخت معالجه ودوزیمترولوکالیزاتورهای‌مختلف.

۴— دستگاه رادیوترابی سطحی ونیمه‌عمیق ۸۰الی ۱۲۰ کیلوولت‌با تخت معالجه‌ودوزیمترولوکالیزاتورهای‌مختلف.

۲— دستگاه کامل‌تاریکخانه باخشک کن ونگاتوسکوپ وغیره

۲— دستگاه دیاترمی‌موج کوتاه باالکترودهای‌مختلف

۲—دستگاه‌الکترو کوا گولاسیون‌باالکترودهای‌مختلف.

۲— دستگاه کنتاک ترابی با دوزمیتر و صندلی و تخت معالجه مخصوص‌بیماریهای زنانه،

۲— دستگاه الترا ویولت بالوازم‌آن.

مدت پیشنهاد تاپانزدهم خرداد وشیروخورشید سرخ در رد یا قبول آزاداست.

آ—۲۱۲۵ ۱—۲

آگهی

بدینوسیله ازآقایان دارندگان سهام شرکت سهامی آبیاری دزفول دعوت میشود که‌برای تشکیل مجمع عمومی عادی سالیانه شرکت در ساعت ۴٫۵ بعد ازظهر روزدوشنبه‌پانزدهم خردادماه ۱۳۲۹ شخصاً یانماینده‌قانونی خود دردفترشرکت حضور بهمرسانند

دستور جلسه

۱ — استماع گزارش سالیانه شرکت راجع بعملیات و محاسبات سال گذشته.

۲—تصویب ترازنامه وحساب سودوزیان.

۳— انتخاب هیئت مدیره وبازرسانیکه دوره ماقبل‌آنها خاتمه‌یافته

۴— شورومطالعه درامورات ومشی‌آتیه شرکت

شرکت سهامی آبیاری دزفول

آ—۲۱۴۸

جشنی که در تهران غوغائی بر پا خواهد کرد

جشن بیست وچهار ساعته

اشتراوس پارک

برای اولین مرتبه در ایران

از هشت صبح جمعه بیست ونهم اردیبهشت تا هشت صبح سی‌ام

برای اینکه باهمیت و عظمت این جشن شبانه روزی وبی سابقه پی برید همینقدر کافی است که برنامه‌ای که ذیلا نوشته شده نظر افکنید

۱— شنا درشب با آهنگ والس اشتراوس ۲— گاردن پارتی ۳— موزیک ۴— رقصهای دسته جمعی و انفرادی ۵— چند پرده کمدی ۶— آواز وسط خوانندگان ایرانی ۷—آتش‌بازی

و بعلاوه مسابقاتی که ساعتها احساسات شما را بهیجان می‌آورد

۱— موزیک (باانسترومانهای مختلف در دستگاههای ایرانی و فرنگی بین موسیقی دانهای پایتخت)

۲— الاغ دوانی (برای اولین مرتبه در ایران بین ۱۰ نفر الاغ سوار)

۳— پر خوری (برای اولین مرتبه در ایران بین پرخورهای تهران)

۴— خنده (برای اولین مرتبه درایران بین‌قهرمانان خنده)

۵— بینگ پنگ (بین کلیه‌علاقمندان به‌پینگ‌پونگ)

۶— شنا (حرکات مختلف از روی دایو)

۷— رقص بالن (بین‌شیفتگان‌رقص)

قیمت بلیط برای یکنفر ۵۰ریال

ایستگاه اتوبوسهای اشتراوس پارک در تهران برای روز بیست‌ونهم اردیبهشت

۱— میدان مخبرالدوله (ایستگاه شمیران) ۲— پیچ شمیران (ایستگاه شمیران)

۳—میدان سپه (ایستگاه شمیران)

نشانی: جاده شمیران نرسیده بقلهک ایستگاه اشتراوس‌پارک (چاله‌هرز)

برای شرکت در مسابقات وکسب هرگونه‌اطلاعات بیشتری بدفتر موقت اشتراوس پارک واقع در خیابان اسلامبول فروشگاه کتینانتال مراجعه‌فرمائید.

آ—۲۰۷۷ ۲—۴

توجه فرمایند — توجه فرمایند

جمعه ۱۹ مه ۱۹۵۰ مطابق با۲۹اردیبهشت ۱۳۲۹

افتتاح کافه رستوران شمیران

واقع‌درخیابان فردوسی

بااشتراک ارکستر ژولی‌بویسو

خوراک اروپائی بی نظیر

آ—۲۱۴۹ ۱—۳

سپاسگزاری و تقدیر

کودک ۵سالهٔ اینجانب که چندروزقبل‌سکهٔ دهشاهی بلعیده بودصبح امروز باجدیت‌آقایان‌پروفسور[illegible]ـدکتر طباطبائی‌ـدکتر منتخب اطباء بیمارستان دکتر اعلم سکه ازکلوی طفل خارج گردیده بدین وسیله اززحمات آقایان تشکر مینمایم

اسماعیل برابر

آ—۲۱۴۴

آیا مایلید که دراطاق گرم ومرطوب باصدای بادبزن که‌کاغذهای شما را همه جابخش میکند یادراطاق راحت وخنک بی سروصدا کار کنید.

این موضوع خیلی‌آسان وبانصب یکدستگاه‌تهویه (کاریر)عملی‌میشود درب وپنجره اطاقهارا به بندید وباراحتی خیال وبدون عصبانیت مشغول کار شوید هوای‌خنک‌تازه‌تصفیه‌شده‌دائماً دردفتربی سروصدای شما جریان خواهد داشت وتولید خستگی نمینماید. دستگاه‌کاریرکارشما را مطبوعتر میسازد نه فقط امسال بلکه سالهای متمادی بشماخدمت میکند.

کارهائیکه دستگاه تهویه انجام میدهد

۱— اطاق را دردرجه لازم‌ومطبوع هرقدرهم که درخارج گرم باشدخنک‌نگاه میدارد.

۲—رطوبت‌زیادی‌هوارا ازبین‌میبرد.

۳— هوای تازه وتصفیه‌شده راوارد اطاق نموده جریان میدهد.

۴—صداها—حشرات—خاک—بادوباران بواسطه بسته بودن‌درو پنجره باعث‌زحمت‌شما نمیباشند

کاریر اولین سازنده دستگاه تهویه Carrier

نماینده انحصاری شرکت تجارتی آدفور خیابان سعدی ۴۶۲

آ—۲۱۴۳

PASSIFLORINE

پاسیفلورین

یا احیاء کننده سلسله اعصاب

محترما باطلاع عموم میرساند که پاسیفلورین های فاقد بسته‌بندی کارخانه‌و بدون‌جعبه مقوائی ممهور کارخانه دارای اعتبارنمیباشند لذاموا‌ظب باشنددرموقع تقاضای این‌دارو فقط شیشه‌های لفاف‌شده درجعبه مقوائی‌زرد رنگ وممهور کارخانه را خریداری نمایند.

شرکت سهامی نور تهران

آ—۱۴۰۷ ۶—۶

آ—۱۲۸۴ ۵—۱۰

آمپول وقرص آلبوسید شرینگ آلمان

معالج قطعی سوزاک حاد و مزمن وارد شد

نمایندگی داروجات شرینگ آلمان ناصرخسرو سرای‌روشن

آ— ۱۵۹۹ ۴—۵ آژانس تبلیغاتی شهرت

تلمبه‌های برقی سوئدی برای منازل

که انتظار ورود آنرا داشتید رسید

تجارتخانه ژرژ یانوسکی اول‌خیابان سوم‌اسفند.

آ—۱۸۸۱ ۲—۲

صندلیهای ییلاقی

بهترین نوع صندلیهای فلزی مخصوص ییلاقات با لوله های گاز انگلیسی و برزنتهای نوظهور ساخت کارخانه معروف تهروپ موجود است

تهران اروپ — میدان فردوسی

آ—۱۷۷۹ ۳—۱۵

خبرهای کشور

اعضای دفتر یادبود درسفارت کبرای ایران در کابل

بقراریکه از کابل خبر رسید بمناسبت مراسم تدفین جنازه اعلیحضرت فقید درساعت معین والاحضرت صدراعظم و والاحضرت سردار محمدهاشم خان صدراعظم سابق ووالاحضرت وزیردربار وتمام هیئت دولت و هیئت رئیسه مجلس شوری واعیان وافسران عالیرتبه ارتش وهیئت رئیسه وزارتخانه ها و ادارات مستقل وارباب جراید وعده زیادی ازمحترمین ومعاریف وفرهنگیان و هیئت نمایندگان سیاسی خارجی باستثنای شوروی وچك اسلوا کی درسفارت کبرای شاهنشاهی حاضرودفتر مخصوص را که درمقابل تمثال بزرك تمام قد اعلیحضرت فقید رضاشاه کبیر قرار گرفته بودامضاء واظهارهمدردی نمودند.

اغلب آنها مخصوصا اعضای خاندان سلطنت میگفتند که ملت ودولت افغانستان درعین تاثر وتالم خوشوقت است که ملت ایران آنچه را که شایسته یك ملت بزرك ولازمه قدردانی ازیك شاهنشاه مترقی ودلیر بود انجام داده وباید خدارا شکر کرد که اکنون تخت وتاج ایران بشخصی سپرده شده که میتواند بر مشکلات زمان فائق آمده ودرراه حفظ وحراست ایران فداکاری نماید. درآن روز پرچم سفارتخانه های خارجی نیمه افراشته بوده.

جمعی ازیهودیان کرد قصد حرکت بفلسطین را دارند

چون محل موقتی سکونت یهودیان کردی که اخیراً تحت عنوان وجود فشار ازنقاط بانه وسردشت وسقز ودیگرشهرهای کردستان برای مهاجرت بفلسطین بتهران آمده اند، گنجایش عده زیادی را نداشت. لذا ازدیروز بعدازظهر کلیه خانواده های یهودیان کرد مهاجر اززن ومرد وبچه از مسجد واقع در خیابان قوام السلطنه به بهشتیه (قبرستان کلیمی ها) منتقل گردیدند تااز آنجا بتدریج بفلسطین حرکت نمایند.

تادیروزعصرعدهٔ این افراد بالغ بریکهزارنفر بود ووضع زندگانی آنها ازلحاظ مکان و معیشت نیزناگوارمیباشد.

چون ممکن است بازهم عده دیگری در اثر تبلیغات سوئی که می شود، باخدای نکرده ناراحتی هائی که مشاهده میکنند، براینها افزوده شود، باین ترتیب مسلماً این افراددچار مشکلات بیشتری خواهندشد.

علت اینکه تا کنون متصدیان سازمانی که وسائل مهاجرت این عده رافراهم میآورند نتوانسته اند دراین چندروزه وسائل حرکت آنهارافراهم نمایند اینست که بقرار اطلاع متصدیان مربوطه گرفتار تهیه وسائل حرکت دسته دیگر ازیهودیان میباشند که درقبرستان دیگری (بهشتیه) سکونت دارند وجزء یهودیانی هستند که از کشور عراق اخراج گردیده وبتهران آمده اند.

عدهٔ آنهاهم قابل ملاحظه است وسازمان مربوطه درنظردارد ابتدا آنهارا بفلسطین اعزام دارد وبعد جای دسته های جدیدرا مرتب کند

دریك آتش سوزی عظیم بی سابقه سه نفر مردند و۲۰ نفر زخمی شدند

مسجدسلیمان — ساعت ۸ونیم بعدازظهر ۱۳ اردیبهشت کم کم از رفت وآمد مردم آبادی شماره ۱۱ کاسته شده بود که ناگاه صدای مهیبی برخاست ولوله ای بطول ۵۰ متر ازآتش بهوا بلند شد. مردم که نور فوق العاده وصدای مهیب را شنیده بودند، هراسان بیرون دویده و بدنبال این اضطراب صدای سوت خطر بلندشد و اهالی خود را به کوه ها و تپه هائی که با لوله های نفت تماس نداشت رساندند.

اما موضوع آتش سوزی: لوله نفت خامی که از لالی می آمده نزدیك چاه شماره ۱۰۳ مسجد سلیمان بر اثر فشار می ترکد و نفت از لوله خارج و در دره های مجاور جاری میشود که با بادی نمره ۱۱ برمیخورد و در اینجا بود که گاز های متصاعد نفت با تماس آتش هان آبادی شعله ور و درتمام طول یك کیلومتر ونیم این دره و آبادی شعله آتش بآسمان زبانه کشیده بود که صدای سوت خطر بلند شد. فوراً مامورین شروع باقدام نمودند ولی خاموش کردن این آتش از ممتنعات بود. لذا فوراً جریان نفت در لوله ها بسته شد ولی یك کیلو مترونیم مسافت از شعله های قرمز آتش مستور بود واین آتش سوزی تا صبح پنجشنبه ادامه داشت و از مامورین آتش نشانی یکی و کیل مرتضی و دونفردیگر ازکارگران شرکت نفت در این واقعه عجیب بکلی سوختند و درحدود ۲۰ نفر هم مجروح شدند که مجروحین بوسیله بیمارستان مداوا و جراحت آنان مختصر بود.

سه نفر کلیمی که بالباس کردی طلاو اشیاءعتیقه خریداری وبخارج می بردند دستگیر شدند

ازمدتی پیش چندنفر کلیمی در منطقه کردستان مشغول کار بودند و گاهی بالباس عادی و گاهی بالباس محلی که درآن صفحات معمول است (لباس کردی) درشهرها وقصبات کردش کرده طلا وعتیقه میخریدند وبا کمك یکی دیگر ازهمدستان خود بنقاط مرزی برده ازمرز خارج میساختند. کسی هم ازکارشان سردرنمیآورد. ولی ازچندی پیش اداره نگهبانی ومامورین انتظامی آنهارا زیرمراقبت خود گرفته بودند و در پی فرصتی میگشتند که بتوانند بطورقانونی ازعملیات آنها جلو گیری کنند وسوابق اعمالشان رابرای قضاوت بدادگاه بفرستند.

اتفاقا چند روزقبل این سه نفر کلیمی که نام آنها یاره صیونی، میکائیل صهیونی، یعقوب حمیدی است، بوسیله کامیون از بیجاربسمت همدان حرکت کرده شب را بدیواندره میرسند وصبح روز بعد باهمان ماشین بطرف تکاب عزیمت نموده تازرمینه میروند

رئیس نگهبانی محل که مراقب عملیات این سه نفربوده با همان کامیون حرکت میکند تادلیل ومدرك لازم رابرای توقیف آنهاتهیه نماید. سه نفرکلیمی بامامورین انتظامی که درتعقیب آنها بودند همسفرمیشوند. بدون آنکه بدانند منظور ومقصد این همسفرها چیست تاوقتی که موقع عمل میرسد ومامورین انتظامی خودرا معرفی و نخست درصدد بازرسی وتفتیش اثاثیه آنها بر آمده یك ترازوی قپانی مخصوص وزن کردن طلاو مقداری پودر مخصوص برای تشخیص طلاو نیز سه دست لباس کردی برای مواقع لازم که آن لباس را پوشیده خودشان را بجای کردها جازده طلا وجواهر واشیاء عتیقه را بقیمت نازلی خریداری کنند دراثاثیه آنها بدست میآید وپس از استنطاق و تحقیقات مقدماتی که انجام می شود، پرونده تنظیم وباتفاق سه نفر متهم بدادسرای سنندج فرستاده می شود تامراحل قانونی خودرا طی کند.

بعقیده مامورین انتظامی آن حدود، این سه نفر کلیمی که چندنفر همدست دیگرهم درهمان مناطق مرزی دارند، ازمدتی پیش مشغول اینگونه معاملات بوده و مقادیر هنگفتی طلا و اشیاء نفیس عتیقه که در کردستان فراوان است بقیمت نازل خریداری واز کشور بطورقاچاق خارج کرده اند.

ضیافت شیروخورشید سرخ

هیئت مدیره جمعیت شیروخورشید سرخ، روز چهار شنبه فردا ضیافت ناهاری بافتخار نمایندگان شیروخورشید شهرستانها که بتهران آمده اند، در باشگاه دانشگاه تهران خواهدداد.

تاریخ تشکیل جلسهٔ سنا

چون لوایح دوشوری که شوراول آن درمجلس سنا تصویب شده هنوز از کمیسیون برنگشته وبنابراین دردستور جلسه مطلبی نیست، لذاجلسهٔ مجلس سنا روز شنبه ساعت ۹ صبح تشکیل میگردد

تصویب اعتبارات راهسازی

عصرروزیکشنبه کمیسیون بودجه مجلس شورایملی بریاست آقای دکتر طاهری تشکیل گردیدولایحه دولت راجع باعتبارات راهسازی درسال ۱۳۲۸ مطرح شد و بتصویب رسید

تغییر ساعات کار سفارت انگلستان

ازپرروزصبح ساعت کار سفارت کبرای انگلستان وادارات تابعه آن ازهشت صبح تایك بعد ازظهر خواهد بود.

تصویبنامه مربوط بتلفونچیها

هیئت وزیران بنا بپیشنهاد وزارت دارائی دراجرای تبصره ۲۱ قانون بودجه کل کشور مقررات زیررا بمنظور تثبیت وضع استخدامی تلفنچی ها در جلسه ۲۳ ر۲ر۱۳۲۹ تصویب نمودند:

(قسمت اول — درجه حقوق — اضافات)

تلفنچی های مشمول این آئین نامه بچهاردرجه تقسیم میشوند:

الف — هرتلفنچی جدید چنانچه ازعهده آزمایش برآید و اطلاعات او حد اقل درحدود ارتباط مکالمات تلفنی باشد بادرجه ٤ استخدام میشود و ارتقاء او ازدرجه مادون بدرجه مافوق مستلزم پنج سال سابقه خدمت متوالی وپاشش سال سابقه خدمت متناوب دردرجه مادون خواهد بود.

تبصره — تشخیص صلاحیت ومیزان معلومات تلفونچی ها بنابتقاضای ادارات کار گزینی بوسیله اداره برق وتلفن وزارت دارائی و اداره امور تلفن وزارت پست وتلگرات درمرکز ودرشهرستانها بوسیله مامورین فنی وزارت پست وتلگراف ونماینده دارائی هرمحل خواهدبود.

ب — اشل حقوق تلفنچی درجه ٤ در قانون بودجه هرسال معین میشود ومیزان حقوق ودرجات مافوق سی درصد اضافه برحقوق درجه مادون خواهد بود.

ج — به تلفنچی های هردرجه دوسال یکمرتبه معادل عشرحداقل حقوق آن درجه بعنوان اضافه حقوق پرداخت میشود واین اضافه درهردرجه بیش ازدو مرتبه تادیه نخواهدشد.

د — درجه تلفنچی های مشغول خدمت فعلی باتوجه بسنین خدمت مذکوره درفوق تشخیص میشودوفوق العاده ثابت ویا کمکی که ازتاریخ اول فروردین سال ۱۳۲۷ دریافت میداشته اند جزء حقوق آنهامحسوب خواهد شد.

ه — تلفنچی های شاغل درصورتی که مدت خدمت آنها بسین سابقه مذکور دردرجات بالاباشد، مازاد خدمت جزء توقف دردرجه مادون محسوب خواهدشد. چنانچه حقوق تلفنچی های شاغل پس ازتعیین درجه بیش ازمیزانی باشد که جهت آن درجه تعیین گردیده مابه التفاوت کماکان تا رسیدن به درجه بالاتربآنها پرداخته میشود.

(قسمت دوم — شرایط استخدام)

الف — تلفنچی هائیکه ازاین ببعد استخدام میشوند باید حائزشرایط مذکوره زیرباشند:

۱— تبعیت دولت ایران.

۲— نداشتن سن کمتراز بیست سال وبیشتراز چهل سال.

۳— دارابودن گواهینامه عدم سوء پیشینه وسلامتی کامل ومبتلا نبودن بامراض مسریه وضعف سامعه وعدم اعتیاد بالکل وافیون.

٤— دارا بودن گواهینامه تحصیلی شش ساله ابتدائی.

٥ — دارا بودن برك خاتمه خدمت زیرپرچم یامعافیت.

٦ — دارابودن اطلاعات کافیه درحدود اطلاعات تلفنچی درجه چهار.

ب — تلفنچی های متاهل وصاحب اولاد با داشتن شرائط مذکوره فوق بترتیب نسبت بدیگران حق تقدم خواهند داشت.

(قسمت سوم — مزایا وفوق العاده)

الف — تلفنچی هائیکه بیکی ازالسنه خارجی آشنائی کامل داشته باشند وازعهده تکلم وتحریرآن برآیندعلاوه برحقوق درجه ای که برای آنها تشخیص شده مادام که شاغل هستند پانصدریال بموجب حکم وزارتی بعنوان فوق العاده درباره آنها برقرارخواهدشد مشروط براینکه مکالمات باخارج از کشوررا بوسیله زبان خارجی عهده دار باشند.

ب — فوق العاده مسافرت تلفنچی ها بطور مقطوع روزانه چهل ریال است.

ج — بتلفونچی های منتقل ومامور بخارج ازمرکز درصورتیکه بومی آن محل نباشند برای نقاط درجه یك ودو ماهیانه یکهزار ریال ودرجه سه ششصدریال ودرجه ٤ و٥ ماهیانه چهارصد ریال بعنوان فوق العاده خارج از مرکز وبدی آب وهوا داده می شود.

د — هرتلفنچی میتواند با موافقت رئیس اداره مربوطه در سال از بیست روز مرخصی ودر صورت بیماری با گواهی اداره بهداری ذیصلاحیت تادوماه معذوریت بادریافت حقوق استفاده نماید.

(قسمت چهارم — شرائط ومقررات بازنشستگی)

الف — سوابق تلفنچی ها از تاریخ ورود بخدمت در ادارات و بنگاههای دولتی محسوب میشود.

ب — هرتلفنچی باداشتن ۲۵ سال سابقه خدمت یاپنجاه وپنج سال سن میتواندبادریافت یك سی ام آخرین حقوق ضرب درسنین خدمت تقاضای بازنشستگی نموده ویااز طرف دولت بازنشسته شود.

ج — نرخ کسوربازنشستگی صدی پنج است.

د — ایام خدمت تلفنچی های مشمول این آئین نامه که فعلا در وزارتخانها ویا دستگاههای دولتی مشغول خدمت می باشند بشرط پرداخت حقوق باز نشستگی مدت مذکور جزو خدمت رسمی آن ها محسوب می گردد.

ه — تلفونچی های مشمول این آئین نامه درصورتیکه بنام عدم احتیاج ازخدمت معاف شوند گرمدت خدمت آنها کمتراز یکسال باشد کسوربازنشستگی پرداختی وحقوق مرخصی استحقاقی بآنها پرداخت و اخراج میشوند وچنانچه بیشتر از یکسال خدمت داشته باشندبرای تعیین تکلیف عدم احتیاج قطعی جهت هر یکسال تمام خدمت تایکماه حقوق انتظار خدمت (معادل اشل مقرر برای مشمولین قانون استخدام کشوری) بآنها پرداخت و پس ازآن در صورت عدم اشتغال بکار با پرداخت کسور بازنشستگی مدت خدمت وحقوق مرخصی های استحقاقی از خدمت اخراج میشوند در صورت اعاده مجدد بخدمت از سوابق گذشته در صورت پرداخت کسور بازنشستگی استفاده خواهند نمود.

(قسمت پنجم — مقررات مختلفه)

الف — تلفنچی ها ازلحاظ تعقیب و انفصال تابع قوانین و مقررات وابسته بسایرکارمندان دولت میباشند.

ب — کلیه تلفنچی هائیکه فعلا درادارات ودستگاههای دولتی مشغول خدمت بوده وازبودجه کل کشور حقوق دریافت میدارند مشمول این آئین نامه میباشند مشروط براینکه مشمول قوانین ومقررات استخدامی ولایحه تبدیل عنوان وتصویبنامه متمم آن واقع نشده باشند.

ج — پرداخت وظیفه بورات تلفونچیها طبق مقررات عمومی قانون استخدام کشوری خواهد بود.

اعزام محصل بانگلستان برای نیروی دریائی

وزارت جنك برای تکمیل کادر افسری نیروی دریائی، تعداد ۱۵ نفر محصل بکشور انگلستان اعزام می دارد.

داوطلبان در درجه اول از بین دارندگان گواهی نامه رسمی شش ساله دبیرستان (شعبه ریاضی) بطریق مسابقه تعیین خواهندشدو بایستی آشنائی کامل بزبان انگلیسی داشته باشند.

این اشخاص می توانند هفته روزه بامدارك خود بدائره آموزش دانشکده افسری مراجعه نمایند

انتقال کارمندان بانك صنعتی بوزارت پست وتلگراف

نظر باینکه عده ای ازکارمندان بانك صنعتی سابق منتظر ارجاع شغل بوده ودر سازمان برنامه نیزمحلی برای بکارگماردن کارمندان مزبور موجود نبود، لذاسازمان برنامه باوزارت پست وتلگراف وتلفن وارد مذاکره گردید تاکارمندان فوق الذکر بآن وزارتخانه منتقل شوند و طبق گزارش تا کنون بالغ بر ۵۹ نفر ازکارمندان بآن وزارتخانه منتقل شده اند.

تشکیل کمیسیونهای شیرو خورشید سرخ

برحسب وقتیکه قبلا تعیین شده بود، ساعت چهارونیم بعدازظهرروزشنبه نمایندگان شعب جمعیت شیر وخورشید سرخ ایران، درسالن هیئت مرکزی حضوریافتند. ساعت پنج بعدازظهر آقای علی اصغر حکمت نایب رئیس جمعیت جلسه را افتتاح کردند و ضمن بیانات جالبی تاریخچه تأسیس وهدف جمعیت های صلیب سرخ، هلال احمرو شیروخورشید سرخ ایران را شرح دادند واظهار امیدواری کردند که در سایه مجاهدت وابراز علاقه اعضای شعب شیروخورشیدسرخ، بزودی هدف ونیات خیر خواهانه و خدا پسندانه جمعیت درشهرستانها عملی شده ومردم ازنتایج مفیدآن برخوردارشوند.

سپس آقای حکمت بسئوالات نمایندگان شهرستانها پاسخ گفتند و درباره وظایف شعب شیرو خورشید توضیحاتی دادند.

آنگاه اسامی اعضای کمیسیونهای مختلف شیروخورشیدسرخ خوانده شدو بلا فاصله جلسه رسمی این کمیسیونها

۱— کمیسیون تعیین احتیاجات شهرستانها

۲ — کمیسیون رسیدگی باساسنامه

۳ — کمیسیون تبلیغات ٤ — کمیسیون ازدیاددرآمد. ٥ — کمیسیون سازمان جوانان تشکیل شد وپس ازآنکه اعضای هیئت مدیره خودرا انتخاب کردندقرار شدجلسات خودرا مرتبا تشکیل دهند وپس از بررسیهای لازم نظریات خود را بصورت گزارش به هیئت مدیره جمعیت تسلیم کنند.

برق تبریز از ۷۰۰ به ۲۷۰۰ کیلووات خواهد رسید

هیئتی که برای رسیدگی بوضع برق شهرهای آذربایجان زیر نظر آقای مهندس نیر نوری رئیس قسمت برق سازمان بآن صفحات اعزام شده بودند، پس از رسیدگی بوضع برق و تهیه پروژه های مقدماتی برق شهرهای تبریز مراغه — مهاباد — رضائیه — شاهپور — خوی — ماکو — مرند — سراب — میانه پریروز بتهران مراجعت نمودند.

نسبت بهبود وضع برق تبریز در کمیسیونی که با حضور آقای زند. استاندار آذربایجان از رؤسای کارخانجات بعمل آمد صاحبان کارخانجات مختلفه تبریز حاضر شدند که حدود ۱۲۰۰ کیلوات از برق اضافی خود بشهر تبریز کمك نمایند وضمنا نسبت بنصب موتور ۱۲۰۰ اسبی شرکت روشنائی تبریز هرچه زودتراقدام کنند.

بااین وصف برق شهر تبریز از ۷۰۰ کیلوات به ۲۷۰۰ کیلوات برای اول پائیز خواهدرسید.

انتصابات وزارت دادگستری

آقای رضا تجدد بسمت مستشار دیوانعالی کشور — آقای عبدالمجید مجد اردکانی دادرس علی البدل دادگاه استان پنجم بسمت مستشارداد گاه استان پنجم آقای احمد معتمدی دادرس علی البدل دادگاه بخش ماکو بسمت بازپرس شعبه ۲ دادسرای نیشابور — آقای اسمعیل مرتضوی بازپرس شعبه ۲ دادسرای بابل بسمت امانت دادگاه بخش اهواز — آقای محمد تقی میرزائی قمی امین دادگاه بخش نائین بسمت کارمندعلی البدل دادگستری شهرستان قم — آقای علی ساجدی کارمند علی البدل دادگستری قم بسمت امانت دادگاه بخش قم — آقای کاظم دست غیب دادستان استان هشتم بسمت دادستان استان هفتم — آقای ابراهیم باقری شیروانی دادیار دادسرای تربت حیدریهٔ بسمت بازپرس شعبه ۱ دادسرای تربت حیدریه.

آقای حسین دبائیان مستشار دادگاه استان آذربایجان بسمت ریاست دادگستری خوی — آقای وجیدالله بیدار رئیس دادگستری خوی بسمت دادرس علی البدل دادگاه استان آذربایجان منصوب وابلاغ آنها ازطرف وزارت دادگستری صادر گردید.

آقای حسین سپهرنیا بسمت رئیس دفتراداره عمران وزارت کشورمنصوب شدند.

سخنرانی درکانون هدایت افکار

روز سه شنبه بیست و ششم اردیبهشت ساعت هفت بعد از ظهر آقای دکتر مشرف نفیسی مدیرعامل سازمان برنامه هفت ساله ووزیرسابق دارائی واقتصاددرکانون هدایت افکار واقع در خیابان نادری کوچه آقاقاسم شیروانی راجع ببرنامه هفت ساله سخنرانی خواهند نمود. درخاتمه دوحلقه فیلم جالب توجه بزبان فارسی در موضوع اصلاحاتی که برطبق نقشه وطرح صحیحی در کشورهای بزرگ جهان صورت میگیرد بمعرض نمایش گذاشته میشود

بازرسی امور فرهنگی

از طرف وزارت فرهنگ آقای سیف الله تشکری برای باز رسی و رسیدگی بامور فرهنگی گیلان انتخاب وابلاغ ایشان صادرشده است

از خبرنگار ورزشی اداره

تیم پشاور پاکستان پیروزشد

تیم فوتبال پاکستان و آبادان هنگام مبادله دسته گل

قریب پنج هزارنفر در استادیوم امجدیه گردآمده بودند تابازی آبادان وتیم پاکستان، کشور دوست ومهمان ایران رابه بینند. سه وچهل دقیقه بعداز ظهردسته موزیك پاکستان وارد زمین شد. پس ازآنکه این دسته یکدور زمین را درحال نواختن موزیك گردش کرد و با نغمات روح پرور وشیرین خود مردم راوادار به تحسین و تمجید نمود ساعت ٤ و ۲۰ دقیقه بعدازظهر والاحضرت شاهپور غلامرضا بزمین ورزش واردشدند ومجددادسته موزیك پاکستان در مقابل جایگاه مخصوص چندآهنك دلکش نواخت. بازیکنان تیم پشاوروآبادان درجایگاه مخصوص بوالاحضرت شاهپورغلامرضامعرفی شدند سپس آقای دکتر کنی درپشت بلندگو ازرشته مودت ودوستی دوملت پاکستان وایران سخن گفتند وازاینکه مسابقات درروز عیدمبعث شروع شده است، اظهار خوشوقتی کردند.

پس از آنکه والاحضرت شاهپور غلامرضا اجازه شروع مسابقه راداد ند، تیم های پشاور وآبادان واردزمین شدند وپس از مبادله دسته گلها توسط کاپیتن های تیم، تیم پشاور بسلامتی کشور ایران وشاه ایران وپاکستان وتیم آبادان جداگانه هورا کشیدند. وتیم آبادان نیز بسلامتی پاکستان وخواجه ناظم الدین فرمانروای پاکستان وتیم پشاورهورا کشیدند وآنگاه سرودملی دو کشور نواخته شد ودرساعت چهارو ۳ ربع مسابقه باضربه پشاور آغاز گردید. داورمسابقه ها آقای رهبری وخطنگهدارها آقایان نصیری ونیکخو بودند.

آقای دکترزاهدی پزشك تربیت بدنی برای جلو گیری ازخطرات احتمالی حاضر بود.

درجایگاه مخصوص، آقای قضنفر علیخان سفیر کبیر پاکستان و تیمسار سپهبد جهانبانی وآقای صدری وآقای شایسته وتیمسار اشرفی وچندتن از رؤسای فدراسیونها حضورداشتند.

بازی پاکستان ازهرلحاظ زیبابود بخصوص که پنج تن از بهترین بازی کنان آنهاپا برهنه بازی می کردند.

طرز کنترل توپ وپاس دادن و درجای خود بازی کردن فورواردهای پشاوربسیارقابل توجه بود. تیم آبادان با کمال مهارت وشهامت در مقابل قسمت حمله تیم پشاور دفاع میکرد.

بازی هافتایم اول بسیار گرم بود درصورتیکه درهافتایم دوم آبادان آن طور که باید وشاید بازی نمیکرد و پاسهای مرتب وبموقع تیم پشاور عاقبت باعث شد دردقیقه ۳۸ بازی درهافتایم دوم پس ازچندپاس عالی، اولین گل وارد دروازه آبادن گردد.

دراین موقع غریو فریاد و کف زدن تماشاچیان برخاست وپس ازآن باآنکه انتظار میرفت بازی گرم ترشود وشایدآبادان جبران یك گل خورده را بکند، چندان فعالیتی درمیان نبود.

موضوع قابل توجه حملات خطرناکی بود که طرفین بدروازه های یکدیگری کردند ودفاع هر دوطرف بموقع ومناسب بود.

در هافتیم اول هم یك گل وارد دروازه آبادان شد، ولی چون فوروارد بغل راست پشاور توپ را بادست وارد دروازه کرد، بضررتیم مزبور فول زده شد ومحسوب نگردید.

درهرحال، روزجمعه تیم پشاور با تیم تهران بازی خواهد کردوامیداست از کدورتهای داخلی تیم تهران جلو گیری شده ومثل بازی قهرمانی آنان در اهواز نباشد.

بقلم سیدمحمد شعاع

مدیر مجله آئین ورزش

پیش بینی مسابقات ورزشی

تیم ایران باترکیه وپاکستان

مقاله زیر راآقای شعاع روز یکشنبه قبل از انجام مسابقه دیروز داده بودند که متاسفانه درج آن بشماره امروزمو کول گردید.

دراین موقع که برادران همکیش وهمجوار مایعنی ورزشکاران کشور پاکستان برای انجام مسابقه های فوتبال بتهران آمده اند و همچنین دراوایل خردادماه ۱۳۲۹ دعوتی ازطرف تیم ملی ترکیه ازفوتبالیستهای ایران بعمل آمده، چون این مسابقه ها ازلحاظ فرور ملی حائز اهمیت میباشد، عده زیادی از ورزشکاران وعلاقه مندان به فوتبال چه شفاهادرتهران وچه کتبا ازشهرستان ها قبل از انجام مسابقه پیش بینی اینجانب را نسبت به نتایج حاصله خواسته اند. از این رو برخود لازم دانستم به پرسهای دوستان وسروران خود پاسخ بدهم. اینجانب که ازسال ۱۳۰٤ عملا شاهد جریان مسابقه های فوتبال ونتایج آن بوده ام، میخواهم بطور خلاصه شمه ای از ترقیات فوتبال را ازسال ۱۳۰٤ تاقبل ازوقایع شهریورماه ۱۳۲۰ از نظر عموم بگذرانم.

فوتبال که ازسال ۱۲۹۷ بوسیله کالج امریکا درتهران انتشاریافت وبعد هم بوسیله عده ای ازجوانان ایرانی که تا آن تاریخ در خارجه بتحصیل اشتغال داشتند در ایران رو بترقی گذاشت و از سالهای ۱۳۰٤ تا ۱۳۱٤ رامیتوان بهترین دوره مشعشع بازی فوتبال ایران بتصدیق تمام ورزشکاران واولیاء اداره تربیت بدنی دانست. زیرا درآن تاریخ کلوبهای فوتبال از قبیل ایران تهران — ایرت — طوفان — علیه — تدین — شعاع — کوهستانی رامیتوان نام برد.

ناگفته نماند با اینکه وسائل فوتبال در آن تاریخ جز زمین های سنگلاخ چیز دیگری وجود نداشت فوتبالیستهای ماهری را تربیت می نمود. ازآن تاریخ به بعد بواسطه عدم همکاری با دستگاه های تربیتی و نبودن هم آهنگی وتشکیلات غلط که هرروز به امیال این وان برنامه های

بقیه درصفحه یازدهم

مسابقهٔ قهرمانی ژیمناستیك در مشهد

روز شنبه والاحضرت شاهپور غلامرضا رئیس انجمن تربیت بدنی باتفاق رئیس فدراسیون ژیمناستیك همراه سه تن ازقهرمانان ژیمناستیك تهران به مشهد خواهند رفت و روز یکشنبه مسابقه قهرمانی کشور در حضور والاحضرت شاهپورغلامرضا انجام خواهد گرفت.

نتیجه مسابقه دوچرخه سواری تهران تاتجریش

روزدوشنبه دیروزمسابقه دوچرخه سواری باشگاهها در قسمت خردسال باشرکت ۱۵ نفر درساعت ۲ وده دقیقه بعدازظهر از چهار راه پهلوی آغاز گردید.

درنتیجه آقایان علی افشار — احمد عتیقه چیان ورضا ملاپور بترتیب از باشگاه تاج اول ودوم وسوم شدند.

مسابقه کرج تا تهران روز جمعه ۲۹ اردیبهشت انجام خواهد گرفت وشرکت کنندگان حتما بایددر سرساعت نیم بعدازظهر درمیدان شاهرضا حاضر باشند. جوائز درهمین روزتوزیع میگردد وچند قسمت فیکور سازی در میدان شاهرضا انجام خواهد یافت

از سفر جنوب و شرق خاطرات دردناکی دارم

ذرالبوالحسن احتشامی

-۲۰-

چون اهل‌خانه دیدند مراجعت‌او بطول انجامید واهمه نموده بطرف جوی آب‌رفتند وجسد را درآب دیدند گمان کردند که‌حال‌سکته یاغشوه‌دست داده جسدراحرکت‌داده در رختخواب خوابانیده بودند ولی بعدملتفت‌شدند که ازدنیارفته‌است .

جنازه را با تجلیل تمام حرکت داده پس از کفن درمحل مرتفعی که اکنون بنام مزارسلطانی معروف‌است دفن نمودند.

رفتارآنجناب‌طوری‌بود که‌دوست و دشمن آنرا ستوده و نمی توانستند ایرادی بگیرندو نسبت به شعائردینی و دستورات مذهبی و اخلاقی نهایت مراقبت داشت و تنها ایرادی که دشمنان براو داشتنداین بود که‌صوفی است.

معروف است که‌یکی‌ازمجتهدین متنفذ گناباد گفته بودباآنکه‌من‌حاج ملاسلطانعلی را کافر میدانم شهادت او را به شهادت پنجاه نفر عادل‌قبول دارم.

صبحها مجانی طبابت مینمودواز ضعفا و فقرای مریض که از اطراف بسوی او میآمدندنگاهداری‌وپرستاری کرده پس از رفع نقاهت آنهارابموطن خود معاودت‌میداد .

دردومرتبه که قحطی‌اتفاق افتاده بود مردم از اطراف متوجه گناباد شده واوهر کسی‌را بـه اندازهٔ قوت لایموت آذوقـه داده بمحل خودشان مراجعت میداد

بسیاری از روزهـا را روزه‌دار بود وثلث‌آخرشب را غالباً بیدار وبه مناجات و تهجد میگذرانید زندگیش ساده وبـی آلایش ودر خرج خیلی میانه‌رو بود ولی در انفاق واحسان‌به اندازه توانائی میکوشید وازدل‌وجان خرج میکرد .

در زراعت و آبادانی و احداث قنوات‌وباغات سعی‌وافی‌داشت‌وبوجود اوپیشرفت زراعتی هم درخاك گناباد بوجودآمد. طالبین فقررا اگر مبتلا به تریاك یا سایر اعتیادات محرمـه بودند نمی‌پذیرفت‌واول‌آنها رامعالجه نموده تـرك میداد وبعد قبول می‌نمود پیروان را به‌کار و کوشش دستور می فرمود واشخاص بی‌کار و لاابالی را درفقر نمی پذیرفت .

درمدت زندگانـی تالیفاتی از خودبیادگار گذاشت که بقرار زیراست

حاشیه برتهذیب وبـر اسفار و کتاب وجیزه درعلم نحو- سعادتنامه درلزوم وجودعالم‌ربانی- بیان‌السعاده درتفسیر قرآن مجیدبا اشارات‌عرفانی مجمع‌السعادات درشرح بعضی اخبارو ابواب اصول کافی-ولایتنامه‌درمراتب وآثارآن - بشارةالمؤمنین درفضیلت ایمان و تشیع و شرح بعضی روایات روضه کافی - تنبیه‌النائمین در دلالت خواب برعوالم روحی ومعاد-توضیح وایضاح شرح‌کلمات باباطاهرهمدانی به فارسی وعربی و تمام این کتب غیر ازدو کتاب اولی بچاپ رسیده است

در دورهٔ پیشوائی خود مردانی بزرك پرورش وتحویل‌جامعه دادچون میرزا محمد صادق نمازی اصفهانـی ملقب به فیضعلی و حاج شیخ عبدالله حائری ملقب بـه رحمتعلیشاه فرزند مرحـوم آیةالله شیخ زین العابدین مازندرانی وملامحمدجعفرکاشانی‌محبوبعلی وبزرك یادبود موجـود برای دورهٔ بعد ازعمرش وجود خلفی‌صالح‌همچون جناب حاجی‌ملانورعلیشاه گنابادی‌بود.

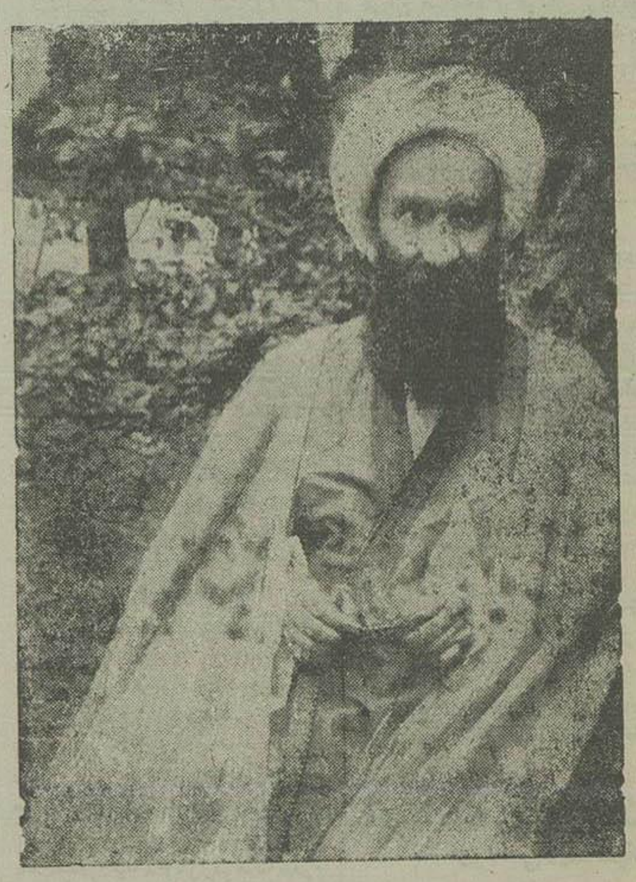

حضرت حاج ملاعلی نورعلیشاه

حاج ملاعلی نورعلیشاه- حاج ملاعلی ازصبیه مرحوم‌حاج ملاعلی بیدختی درهفدهم ربیع‌الثانـی سال ۱۲۸۴ قمری متولد گردید و دردوسالگی از مـادر یتیم‌شده تحت تربیت مستقیم پدر قرار گرفت.

در کودکی بمکتب رفت‌وبتحصیل علوم پرداخت‌وبواسطهٔ هوش‌سرشاری که‌داشت درانـدك مدتی درمـدارج علمی ترقی شایانی نمود.

درهفده سالگی برای تحصیـل بمشهد رفته‌وازآنجا بدون‌اطلاع قبلی پدربممالك‌اسلامی‌مسافرت‌وباداشمندان هردیار معاشرت ومصاحبت‌نموددرسال ۱۳۰۵ بمکه مشرف شده اتفاقا در همانجا ازدور پدر را دید ولـی‌چون تحقیقاتش تمـام نشده بود احساسات مذهبی برعواطف قرابتی غلبه نمـود واظهار آشنائی نکرد وبمسافرت‌ادامه داد تااینکـه درسال ۱۳۰۷ متنبه و متوجه گردیدوبااظهار پشیمانی‌وکسب اجازه ازپدر بگناباد مراجعت نمـود دراین موقع مدتی بدستور پدرمشغول تزکیهٔ نفس وریاضت شد ودررمضان ۱۳۱۴ هجری قمری مجاز در ارشاد گردیده بجانشینی پدر معین و بلقب نورعلیشاه ملقب گردید .

در سال ۱۳۱۸ مجدداً برحسب امرپدر بمکه معظمه‌مشرف شد.

درربیع‌الاول ۱۳۲۷ که‌پدرش شهید شد اوبجای پدر پیشوای فقرای نعمت اللهی گردید ولی‌قاتلین پدرش ودشمنان ازترس آنکه مبادا اودرصدد انتقام‌برآید شروع‌بدسیسه کاری‌نموده درصـدد کارشکنـی و مخالفت باوی برآمدندوحتی‌سالارخان بلوچ‌راتطمیع وتحریك نمودند که به بیدخت بتازدو منزل او وتمام خانواده‌اش را غارت نماید و زمانی نیز پیش کنسول روس اورا متهم به‌دوستی باآلمانها نمودند ودرنتیجه روسها به‌بیدخت تاختند واو راباخود به تربت بردند (درصورتیکه بزرگان این سلسله هیچگاه درامور سیاسی نه‌داخلی ونه‌خارجی دخالتـی نداشته ونداشتند)ولی‌چون غرض‌ورزی ونفاق‌دشمنان بر کنسول معلوم‌شده‌بود باعذرخواهی فراوان آزادش نمـوده بانهایت‌احترام به گنابادروانه‌اش‌ساخت

قدیمی ترین عضو اطلاعات با خوانندگان محترم صحبت میکند

اطلاعات در یکربع قرن

-۲۴-

توضیح - آنچه را که درچند شماره قبل راجع بالوار درجریان جشن افتتاح راه خرم‌آباد و واقعه‌ای که در چادر الوار بوقوع‌پیوست انتشار داده‌بودیم، اولا مربوط ببعضی از لرهائی بود که درآن‌موقع شرارت داشتندو ارتباط با افراد وطنپرست شجاع‌لرستان که همیشه خدمات میهن پرستانه خود را ظاهر ساخته‌اند ندارد و ثانیا مطلب مربوط بیکربع‌قرن‌قبل‌است‌حالا خوشبختانه طرز فکر ان عده‌هم بکلی عوض شده وتمام الوارمیهن‌پرست ورشید وخواهان سعادت وترقی کشور وسلامت وعظمت شاهنشاه ایران میباشندوآن افکار که در بعضی از آنها وجودداشت زائل شده است وبهیچوجه منظور اهانت بمردمان شریف‌ووطنپرست لرستان نبوده است.

...

ایران و کشور سعودی : مرحوم عین‌الممالك بسمت نمایندگی ایران عازم حجاز شد و میل قلبـی شاهنشاه فقیدرا بدوستی باابن سعود و کشورحجاز ابلاغ نمود بلافاصله سلطان حجاز نمایندگانی انتخاب کرد و بنزد شاه فقید اعزام داشت این نمایندگان روز ۲۱ مرداد ۱۳۰۸ حضور شاه فقید شرفیاب شدند و نامهٔ ابن سعودرا تقدیم نموده وتقاضای افتتاح روابط دوستانه نمودند.

این اولین قدمی بود که برای ایجاد ارتباط بین دوکشور ایران وسعودی بر داشته شد . میسیون حجاز باگرمی ومحبت پذیرائی شدند اعضای میسیون عبارت بودند ازشیخ عبدالله‌الفضل رئیس مجلس شورای سعودی — شیخ‌عبدالرئوف‌وسعید افندی.

در تعقیب این مراسم شاه دستور داد که دولت حجازرا از همان روز برسمیت شناخته ومراتب را بمقامات مربوط اطلاع دهند - رئیس‌الوزراء هم امر شاه را اجرا کرد وشناسائی کشورسعودی اعلام گردید.

عریضهٔ تجار راجع بکشورسعودی: مرحوم حاج‌معین‌التجار بوشهری وجمعی از تجار عریضه‌ای حضورشاه فقیدتقدیم‌نموده ودرضمن‌تقاضا کردند حالا که‌دولت‌ایران‌دولت‌حجازرابرسمیت شناخته‌است‌موافقت‌شود که : اولا دولت‌حجاز اجازه تعمیر بقاع‌ائمه بقیع وقبور صحابه را در مدینه ومقابر درمکه‌معظمه رابدهند . ثانیاـ آزادی مذهب جعفری‌را چنانچه مذاهب اربعه آزاد هستند بدهند ثالثا - یك نفر امیر حاج رادر موقع حج از طرف دولت ایران برسمیت بشناسند .

اعلیحضرت فقیددر هرسه‌قسمت دستورات اکیدصادر نمودواز نمایندگان‌پادشاه حجاز انجام تقاضاهای‌مزبور را مجدانه خواست .

مناسبات ایران باعراق - پس‌از افتتاح‌باب‌دوستی بین‌دوپادشاه فقیدپهلوی‌وملك‌فیصل مرحوم‌مدبرالدوله سمیعی نماینده فوق‌العاده ایران بعراق رفت‌ودرتعقیب‌مذاکرات لازم توفیق السویدی رئیس‌الوزراء عراق بمرحوم سمیعی رسما نوشت که برای‌عقد همه گونه قرارداد حاضرمیباشدودرپی‌آن مقاولات وعهدنامه های لازم بسته شد ودوستی‌ایران‌وعراق‌نیزشروع گردید.

واگون اسبی : واقعا قضیه واگون اسبی شهر تهران هم مسئله بغرنجی شده هرروز می‌شنویم دائـره امتیازات وزارت فواید عامه درامتیازنامه کمپانی بلژیکی ترامواى شهری تجدید نظرنموده و برای تبدیل آن‌به واگون برقی مذاکره کرده‌اند ولی هیچ اثری دیده نمی‌شود،بازی‌می‌شنویم چون لاله‌زار وسعت نخواهـد یافت و صورت یك‌بازار و بلوارد راپیداخواهد کرد وعبور وسائط نقلیه درآن قدغن‌میشود واگون‌راازاین خیابان تنك‌بر می‌چینند ولی‌بازخبری نیست .

دیشب شخصی لنگان ونالان باداره‌آمد. این شخص مدیر کتابخانه شرق و شکوهٔ اودر اثرحادثه‌ای بود که دیروز جهت‌او درلاله‌زار اتفاق افتاد و یك‌پایش زیر واگن رفته و مجروح شده‌بود این شخص در تنگنائی گیر کرده بودزیرایك‌طرف لاله‌زار تپه‌های خاك‌وآجر طرف دیگراتومبیل‌ودرشکه میگذشت ویکجاهم‌واگن‌معلوم‌نیست‌جز ازداخل‌خطواگن از کجامردم‌میتوانند راه‌بروند؟

اطلاعات در پایان مقاله خود ازدولت خواسته بود که کمپانی را وادار نمایندواگن‌اسبی‌راتبدیل‌ببرقی نماید واگرحاضر نمیشود برچینند .

اما این تذکرات‌بجائی نرسید و کمپانی حاضر بهیچیك از پیشنهادات دولت نشد بناچار بلدیه موقع خیابان سازی قسمت بقسمت خط‌آهن واگون اسبی را در زیر خاك‌مدفون ساخت و باین ترتیب واگون از خیابـان ها برچیده‌شد!

دومین کاروان علم وادب : روز ۲۲ شهریور ۳۰۸ قافله دوم محصلین اعزامی باروپا حلقه وار اطراف اعلیحضرت فقید ایستادند و عکس برداشتند شاه در آن روز قیـافه مسرور و متبسمی داشت و پس از از تحقیقات لازم از وضعیت محصلین بخصوص تحقیق از لوازم مسافـرت و حتی پالـتو بارانی خطـاب به محصلین فرمود :

«محصل مانند سرباز است اسلحه و اقتدار سرباز تفنك اوست قوه وقدرت محصل‌نیز معلومات اومیباشد که باید هردوصرف خدمت کشور گردد ودر انجام وظائف‌ملی‌هردو کوشاباشند .

شمافرزندان‌من که زحمت غربت را نیزبرخودهموار کرده‌ایدباید بدانید که‌علم بدون اخلاق‌هیچ فایده‌نخواهد بخشید تحصیلات شما با اخلاق خوب باید توام باشد من‌آرزودارم خداوند بمن آنقدرعمربدهد که درمراجعت شمارا آنطور که انتظار دارم به بینم ونتیجهٔ تحصیلات شما را در خدمت بمملکت ملاحظه کنم وخوشوقتم که‌برای‌دومین مرتبه شما را برای سعادت‌آتیه مملکت باروپا اعزام‌میدارم.»

تعویض معاون وزارت معارف : درجلسه ۴مهر۳۰۸ آقای‌فرخ معاون‌وزارت معارف‌درخصوص اضافه حقوق‌معلمین فرانسوی باظهارات مرحوم ضیاءالواعظین جوابداد و گفت اموراداراتی باید از مجرای خودش سیر کند ما گذشته ازاینکه تمام مستخدمین ایرانی‌را بنشیت باین‌وآن‌آشنا کردیم حالاهم‌میخواهیم مستخدمین‌خارجی راهم همینطورعادت بدهیم مااجازه نمیدهیم مامورین‌ما غیرازمجرای وزارتخانه واداره مربوطه بجاهای دیـگری منشبث شوند (همهمه وجنجال‌و کلا) (فریادآقاسیدیعقوب) (مرحوم یاسائی ازجا برخاسته وبافریاد گفت میفهمی چه میگوئی‌مرجع رسیدگی‌تمام تظلمات وشکایات مجلس‌شورای ملی‌است مانماینده هستیم وحق رسیدگی‌داریم) سپس بطرف تریبون‌رفت ولی‌مرحوم محمودرضاطلوع‌مانع‌شدوعدهٔ‌ازنمایندگان بامرحوم‌یاسائی همصدائی کرده و گفتند : شمامیخواهید مشروطیت وآزادی‌را پایمال کنید شمامیخواهید حق‌مشروع‌مجلس‌را ضایع کنید وازجلسه خارج‌شدند و باین‌ترتیب مجلس‌ازرسمیت افتاد وتعطیل گردید .

کارخانه‌پشم‌ریسی‌قزوینی- اولین کارخانهٔ‌ریسندگی که‌رضاشاه‌فقیددرمسافرت‌آذربایجان‌بازدیدنمود کارخانه پشم‌ریسی‌مرحوم‌حاج رحیم‌آقاقزوینی درقزوین بود درآن روز۲۷مهر۳۰۸ آقای حاج محمد جعفرخامنه و آقـای اکبرآقا قزوینی حضورداشتند شاه ازمصرف ریسمان درداخلهٔ ایران تحقیقات نمود وبعرض رسید که روزی هزار بقچه ریسمان فقط مصرف جوراب وزیرشلوار است وفرمود که این کارخانه‌ها کفاف احتیاجات مملکت را نخـواهد داد باید درهریك ازشهرهای مهم ایران این‌قبیل کارخانجات دائرشود ولی افسوس که تجارسرمایه دارما جبون و ضعیف‌القلب هستند وخطاب بآقای دکترامیراعلم گفت حاج رحیم‌آقا قزوینی نزدمن‌عزیزومحترم‌است که‌باقتصادیات مملکت خدمت می کند واضافه نمود که من وقتی باین قبیل مؤسسات وارد می‌شوم از بس لذت می‌برم دلم نمیخواهد بیرون بروم .

عشق وعلاقه رضاشاه بترقی صنعت‌وایجاد کارخانجات بجائی رسید که‌چون‌تجار کمتر استقبال می‌نمودند و حاضر بتاسیس کارخانه نبودند ابتدا خود پیشقدم شد و کارخانه بزرك ریسمان ریسی شاهی را بوجود آورد وهمین عمل وتشویقات زیاد آن مرحوم سبب شد که چندین کارخانه درنقاط مختلف کشور بخصوص در اصفهان بتدریج بوجودآیـد .

لیره ودولار ترقی میکند : امروز ۴آبان ۱۳۰۸ مخبر اداره بیانك‌شاهی مراجعه نمود که نرخ اسعار رابدست آورد بانك‌خودداری کرد ، بدیهی‌است‌علت‌ندادن‌نرخ‌ترقی‌عجیب پوندودلاراست که‌ازچندی باینطرف رو بترقی گذارده ومیگویند این‌ترقی بواسطه آزاد شدن ورود نقـره است بکشور که نقره روز بروز قیمت اصلی‌خودرا ازدست میدهد وپایهٔ پول ماهم نقره‌است بنابراین درمقابل اسعار خارجی که‌متکی‌بطلااست پول‌ماپائین می‌آید - لیره ۱۲قران ۱۳قران‌ازچندماه‌باینطرف‌افزایش‌یافته‌وحالا نرخ‌فروش‌آن‌هریك‌لیره۵۹ قران‌است و معلوم نیست‌این ترقی فوق‌العاده قیمت بکجا خواهد کشید .

دلار به۱۲قران رسیده سابقا برای خرید یکدستگاه اتومبیل‌فرد هشتصدتومان داده میشد وحالا ۹۵۰ تومان‌مطالبه میکنند .

جهانگرد

اهالی محترم اصفهان ، شیراز ، مشهد، قم ، محلات، گیلان وتمام نقاط مازندران بوسیله جهانگرد مسافرت میفرمایند . شماهم می توانید از مزایای اتوکارهای لوکس‌جهانگرد وتخفیفی که دربهای بلیطهای آن داده شده‌استفاده‌فرمائید.

برای کسب اطلاعات بیشتری بنقاط‌زیرمراجعه فرمائید:

جهانگرد میدان بهارستان تلفن ۸۷۸۵
جهانگرد شعبه‌بازار خیابان‌بوذرجمهری « ۵۹۹۲
جهانگرد شعبه پامنار « ۴۸۳۳
جهانگرد شعبه‌خیابان‌برق « ۸۶۸۳

آ-۱۹۷۵ ۲-۳

پارچه مبلی وپرده‌ای

جدید ترین وبهترین پارچه‌های مبلی و پرده‌ای‌با دوام وقشنك که وعده داده بودیم وارد وبقیمت مناسب دردسترس مشتریان‌محترم قرار گرفته قبل ازخرید بآدرس زیرمراجعه فرمائید:

بوذرجمهری جنب جایگاه بنزین تخته فروشی مدنی

آ-۹۴۶ ۷-۸

قابل توجه آقایان اطباء

GANIDAN گانیدان

ساخت

RHONE Specia PR POULENC

ازخالص‌ترین ترکیبات سولفو گانیدین تهیه‌شده و درمواردی که سولفو گانیدین تجویزمیشود بهترین وسریعترین تاثیررا دارا است .

محل‌فروش- عمده‌فروشی بهنام ناصرخسرو تهران وکلیه داروخانه‌های‌معتبر

آ-۱۴۰۹ ۵-۱۰

آقایان اطباء محترم

NIVAQUINE نیواکین

ساخت

اسپسیارون پولنك

SPECIARHONE-POULENC

دارویی است ترکیبی بدون کنین که مطابق گزارش‌آخرین کنگره بین‌المللی طبی منعقده درواشنگتن بهترین ومؤثر ترین داروی ضد مالاریا Malaria معرفی شده است.

برای دریافت نمونه وتوضیحات بیشتری بشرکت سهامی نور خیابان لاله‌زار تلفن شماره ۴۴۴۳مراجعه فرمائید.

آ-۱۸۳۱ ۳-۱۰

آ-۹۹۹ ۸-۱۰

مسواك اسکویب

زاویه داراست لذا بتمام‌زوایای‌دندانهای شما میرسد

آ۴۳۲ ۱۴-۱۵

قرص تستوویرن شرینك آلمان

TESTOVIRON. A.G. BERLIN

یگانه‌معالج ضعف‌قوه‌باه - عدم‌توانائی جنسی - ضعف اعصاب جدیدترین محصول شرینك آلمان بوده بیماران را اززحمت تزریق بی‌نیاز میسازد .

مرکزفروش - نمایندگی شرینك آلمان سرای روشن

ناصر خسرو آ-۱۶۰۰ ۵-۵ آژانس تبلیغاتی شهرت

خبر های شهر ستانها

شهرغرق در کثافت است

همدان– شهر بخصوص کوچه‌ها غرق در کثافت است واز ۱۵۰ نفر رفتگر که اسما استخدام شده‌اندبیش ازیك سوم عملا کار نمی کنند درحالی که‌درشهرداری عنوان رئیس‌ومرئوس وحس وظیفه‌شناسی بکلی ازبین رفته ومثلا اگر در یکی از نقاط شهر کوچکترین حریقی رخ‌بدهد نه آنکه وسائل اطفائیه مورد اطمینان نیست بلکه خود شهرداری‌هم نمیداندچه‌باید بکند وقطعا هم نخواهد توانست کوچکترین قدمی بردارد کما اینکه درزمستان سال گذشته پشت‌دیوار شهرداری دبستانی طعمه حریق گردید وتااخرین اثر آن سوخت‌وشهرداری جزنظارت وتماشاچی بودن نتوانست کاری بکند.

مردم شهر بکلی ازاین موضوع ناراضی بخصوص که عوارض‌دروازه‌ها وحیف ومیلهائی که تمام بار مشقتش بگرده طبقه سوم وچهارم است مزید برعلت شده وتازه ازهمه‌مضحك‌تر آن است که‌شهرداری شروع‌باستخدام‌های جدیدی نموده درحالیکه کوچه های شهرخراب وسطح زندگی علی‌رغم نظرهای‌اصلاحی روز بروز بالامیرود. مردم واهالی فعلا در انتظار اقدام وزارت کشور هستند که‌هرچه زودتر معایب ونواقص شهرداری را رفع نموده ووسیله‌ای برای تامین زندگی آنان فراهم گردد.

اداره غله‌ومالکین‌قدمی برای آسایش‌مردم‌بر نمیدارند

سیوند – بارانهای متناوبی که باریده باعث رشد کشت وزرع ونمو مراتع گشته‌است‌وزارعین‌ازاین‌موضوع خوشحال می‌باشند ولی‌بواسطه نبودن گندم‌وجواهالی ومأمورین‌دولت‌سخت درمضیقه هستند درحالی که‌نه اداره‌غله ونه‌مالکین کوچکترین توجهی باین موضوع ندارند.

خرابی راه‌بین همدان‌وقزوین ازحدگذشته است

همدان– بطوریکه نماینده‌اداره گزارش میدهد، راه‌بین‌همدان‌وقزوین بقدری‌خراب است که اصولا گرمدتی بدین منوال بگذرد بایدجادهٔ جدیدی ساخته شود. زیرا دراثر عدم مراقبت هائی که در یکدوره طولانی شده، اکثر نقاط بکلی اسفالت آن‌ازبین رفته ونقاطی هم که اسفالت آن باسم اسفالت باقی مانده قطعا دیریازود بااین‌عدم‌توجه متلاشی خواهدشد ودرتمام این‌راه دست‌انداز هائی بوجود آمده که هر گز درجادهٔ های شوسه‌خاکی وجودندارد واصولا برای عبور ماشین و کامیون مناسب نیست‌وقطعا وسیله‌ای که دراین‌مسافت ایاب وذهاب می‌نمایند بیش‌ازچندساعت تاخیر رسیدن بمقصدرا خواهد داشت. زیرا دربعضی قسمت از جاده اتومبیل ناچار می‌شود مسیری غیراز جاده‌اصلی طی‌نماید واصولا چنین استنباط میشود که‌دستهائی برای‌تخریب اسفالت‌این جاده‌درکاراست‌زیرا گرجاده‌را گاهی‌با مختصر خرجی تعمیر مینمودند بچنین روزی نمی‌افتاد واحتیاج بیك‌خرج کلی پیدانمی کرد. درصورتیکه درتمام طول جاده بین‌همدان تا قزوین بیش از ۲۲ نفر عمله کار نمی کند این عده عمله‌هم قطعاً قادر نخواهند بود دیوار پلهائی که دربین راه‌فرو ریخته ویا در حال سقوط است که شاید دراثر عدم تعمیر بزودی بروی هم‌ریخته‌شودتعمیرنمایند. از قزوین به‌سمت کرج نیز چند نقطه از اسفالتها ریخته که قطعا تعمیر آن هزینه مختصری خواهد داشت و اگر وزارت راه‌اقدام‌فوری برای‌تعمیرجاده مزبورباخرجی ناچیز ننماید. روزی ناچار خواهدشدبامبلغی بسیارزیادجاده‌جدیدی برروی این‌جاده بسازد که این‌موضوع بامالیاتهای کمرشکنی که ملت بیچاره می‌پردازد مغایرت دارد.

فرماندار ندارد

همدان– محیطی که بی‌سرپرست بتواند کاری از پیش ببرد بسیار نادر وبرای شهرستانهای ماهرگز صورت عمل بخود نخواهد گرفت و یك‌شرب‌الیهود عجیبی تولیدخواهدشد.

بخصوص که مأمورین صحیحی‌هم درکار نباشد. وضع همدان‌بهمین منوال گذشته زیرا اضافه برنداشتن فرماندار کارهای فرمانداری بمأمور عالیرتبه‌ای که‌بتواند بنحو شایسته‌ای آنرا انجام دهد سپرده‌نشده. وضع شهر بسیار بد وناگوارشده است. مردم انتظاردارند وزارت کشور با انتخاب فرمانداری شایسته باین وضع بلاتکلیفی خاتمه دهد.

نتیجه ازدواج اجباری و جنون

با تیغ سلمانی‌سر نامزدش را برید و گفت مرا ببخشید ....

– اسم عبدالله فرزند حسنعلی ساکن‌قریه قره‌آغاج اهل‌ایران‌و تبعهٔ ایران شغلم زراعت سنم بیست سال است و تازه بخدمت سربازی احضار شده‌ام.

– چرا این‌دخترا کشتی ؟

– ازچندی قبل والدینم دختری را بنام‌سلطنت که‌ساکن قریه‌ما بود برای‌ازدواج‌با من‌درنظر گرفته بودند اما چون‌من‌اورا نمیخواستم بهیچوجه مایل باین‌ازدواج‌نبودم وآنچه به‌پدر و مادر خود در این موضوع اظهار نارضایتی میکردم آنها بحرف من گوش نمیدادند و میل داشتند این زناشوئی بصورت‌عمل‌درآید وهروقت من گله میکردم آنها نیز یاد آور میشدند که (او) نامزد تست و باید حتما بعقدتو درآید. من‌وقتی‌بخدمت سربازی احضارشدم اول‌قدری نفس راحت کشیدم.

ولی بمجردآنکه‌پدر ومادرم از قضیه احضار من‌بخدمت‌سربازی مطلع شدند درباره عقدوعروسی من تعجیل نموده و میخواستند قبل از رفتن به سربازخانه عمل‌عروسی انجام شود در این‌موقع‌بود که‌دیگرخودرا (بدبخت!) دیده و تصمیم گرفتم پیش ازهر گونه اقدامی از طرف پدر ومادرم (او) را از بین‌ببرم تا از این ازدواج‌اجباری راحت‌شوم.

بهمین سبب مترصد فرصت گشته و در کمین‌او بودم تا روزی که برای چیدن‌سبزی عازم‌صحرا شدمن‌نیز همین تیغ سلمانی را که حاضر است همراه برداشته و رو بصحرا نهادم وقتی به (او) رسیدم خیلی سردو خشك باو بصحبت‌پرداختم. درحالی که(او) باهزارناز وعشوه‌بامن‌بمکالمه‌پرداخت ودر دل‌آن‌صحرای‌خلوت، اگرجوان دیگری‌بجزمن که تا آخرین‌حدامکان از اومتنفر بودم با آن دختر روبرو میشد چه‌غوغائی در دلش‌برپامیکردید ولی‌من که بشدت عصبانی‌بودم و قبلا تصمیم‌خودراهم گرفته بودم پیش رفته اول‌اورادربغل گرفتم، شایدهم خیال نمیکرد خیال‌سوئی در باره او داشته باشم ولی‌وقتی‌تیغ‌را بیرون آوردم ترسید و خود را عقب کشید مجدداً او را گرفتم خواستم سرش را ببرم چون‌مانع میشد و بادستهایش جلوی گردن‌خودرا میگرفت.

چند تا از انگشتهایش‌بریده شد ولی‌من که جری ترشده بودم بالاخره ابتدا سرش‌را ازجلو وبعدازعقب‌بریده و جدا کردم وبه ته دره پرتاب‌نموده بسمت قریه روان شدم وقتی هم که فهمیدم مأمورین در تعقیب من‌هستند بکوهستان فرار کرده خود را مخفی نمودم و خیال‌هم نمیکردم بتوانندمرا پیدا کنند .....

صدای گریه‌عبدالله بلندشدوبدنبال صحبت‌خود گفت :

– حالا فهمیدم که بد کرده‌ام. من از این‌کار پشیمانم. مرابخشید من جوان هستم. من در دل آرزو ها دارم. من‌تقصیر نداشتم‌این‌دل‌من‌بود که بمن الهام میکرد من سلطنت .... وقتی نام‌سلطنت‌رابردمجدداً شروع به گریه کرد و تا مدتی اشك چشمش سرازیر بود سپس گفت :

– آری‌این‌کار دل‌من‌بود که بمن الهام میکرد من‌سلطنت را نمیخواهم ولی‌حالا .....

دیگر مجال صحبت‌نیافت. زیرا پرونده اوبسته‌شده‌بود وفقط بازپرس انتظار اعتراف اورا داشت که‌عبدالله هم با صراحت به گناه خود اعتراف نمود.

***

در تاریخ دوم اردیبهشت ماه‌به نگهبانی خوی‌اطلاع‌میدهند که‌دختری بنام حنیفه (سلطنت) ساکن ده قره آغاج‌محال سکمن‌آباد که‌برای چیدن سبزی بصحرا رفته درپائین‌قره آغاج سرش‌میان‌دره افتاده.

بلا فاصله آقای سروان‌رودی فرمانده نگهبانی‌محل باتفاق بازپرس بمحل‌رفته و پس از رسیدگی و پیدا نمودن بدن مقتوله اجازه دفن‌صادر میگردد و فوراً با نشانیهائی که از والدین‌عبدالله در باره روابط این دو جوان بدست آوردند، همچنین فرار عبدالله که‌بیش از پیش موجب تأیید نظر آنهامبنی برمجرم‌بودن‌وی گردید، در تعقیب‌مشارالیه مشغول فعالیت‌شدند و در یکی از دهمهای اطراف ده وی‌را دستگیر کردند ودر بازرسی بدنی‌یك عدد تیغ دسته‌سیاه که خون آلودبود وآلت‌قتل‌تشخیص‌داده شداز او بدست‌آمد.

مجرم بااعترافات صریح‌وپرونده کامل این جنایت‌موحش، از طریق دردان نگهبانی خوی بدادسراتحویل گردید.

سازمان شاهنشاهی خدمات اجتماعی ۱۳۲۶

برای کمك بروز سازمان سال ۱۳۲۸ اعاناتی بشرح زیر بسازمان شاهنشاهی خدمات اجتماعی‌واصل‌شده است:

اداره‌دارائی شیراز		۱۸۸۰ ریال
« « قزوین		« ۱۱۷۸۰
« « گرگان		« ۹۵۰
« « جهرم		« ۸۵۷
« « بندر گز		« ۶۰۰
« « تربت‌حیدریه		« ۲۲۸۰
« « ساوه		« ۱۵۷۷
« « کرمانشاه		« ۲۸۱۰
« « خراسان		« ۶۶۰۸
« « گرج		« ۷۳۷
« « بافت		« ۲۰۸۶
« « اسدآباد		« ۳۳۱۸
« « همدان		« ۴۰۳۰
« « قوچان		« ۷۶۵۴
« « اراك		« ۷۴۴۰

***

توسط ادارات فرهنگ‌شهرستانها وجوه زیر جهت کمك‌بروزسازمان‌جمع اوری وبسازمان شاهنشاهی خدمات اجتماعی فرستاده‌شده‌است:

فرهنگ‌شیراز		۲۲۷۷۰۵ ریال
« ملایر		« ۱۷۲۳۴٫۷۵
« بهبهان		« ۷۰۳۱۵
« کاشان		« ۱۴۴۶۵٫۷۵
« ساری		« ۳۶۰۳۲
« آبادان		« ۲۰۰۰۰۰
« کرمانشاه		« ۶۰۵۳۳٫۵
« شهسوار		« ۳۰۰۰۰
« اردکان		« ۴۴۵۰٫۵
« کاشمر		« ۵۱۷۹
« خرم‌آباد		« ۴۱۴۰
« همدان		« ۱۱۳۹
« قوچان		« ۷۷۱٫۸۰

***

بقیه اعاناتی که برای کمك‌بروز سازمان سال ۱۳۲۸ پرداخته‌شده‌است ازاینقرار است:

ادارفرهنگ کرمانشاه		« ۱۶۰۷
« طبس		« ۱۱۰۷
« کاشان		« ۱۰۸۵۰
« شادگان		« ۱۶۷۹
« خوی		« ۱۵۴۹۳
« قوچان		« ۲۲۳۰
« کرمان		« ۱۴۵۶۲
« نیشابور		« ۱۷۵۹۰
« در گز		« ۳۹۸۰
« مهاباد		« ۱۱۵۳۰
« شیراز(بقیه)		« ۱۵۴۹۳
باشگاه افسران گرگان		« ۲۵۰۰
لشکر۶ فارس		« ۳۷۷۰
فرماندهی تیپ سنندج		« ۱۸۶۷
اداره‌تعاون‌وانتشارات –		
اردبیل		« ۵۴۷۷

کشف مهم طبی

ترک مرفین وشیره وتریاک

باآمپول از ۲ الی ۵ روزبدون عارضه

دکتر محمد داوخواه

فوق‌تر و معاون سابق بیمارستانهای کرکل و ژنو و اسپیتال متخصص امراض داخلی ضعف و سستی اعصاب

اول لاله‌زار از طرف پنجاه از ۴ - ۸ بعد از ظهر

۴۰-۱۲ — ۶۰۰۶-آ

خمیر دندان اوتیمول

بهترین خمیر دندان طبی دنیا و افتخار دریافت عالیترین مدالها را از پادشاه انگلستان دارد

آ–۲۰۸۳ — ۱–۱۰ — آگهی ازموسسه ستاره

ایران پیما

اتوکارهای ایران‌پیما همه‌روزه ساعت ۷ صبح به چالوس • شهسوار رامسر • رودسر • لنگرود • لاهیجان • آمل • بابل • بابلسر • شاهی حرکت و مسافر می پذیرد.

نشانی: خیابان‌سعدی پشت بانك شاهنشاهی تلفن ۷۱۱۳ ایران‌پیما

آ–۱۰۵۹ — –۱–

خطوط بی. او. ا. سی.

که در شش قطعه دنیا میباشند مدت مسافرت را کم نموده اند

سرویس های منظم بی. او. ا. سی. که شش قطعه دنیا را طی میکنند و پنجاه و یك کشور را بهم متصل مینمایند برای شما ساعت ها روز ها وگاهی هم هفته ها از اوقات گرانبهای شما را صرفه جوئی میکنند. با یك بلیط تنها در تمام خط سیر بسرعت و راحتی مسافرت میکنید. غذاهائی که بطور رایگان داده میشوند انعام و مخارج فوق العاده ندارند.

برای کسب اطلاعات به بی. او. ا. سی. خیابان فردوسی مقابل اداره اطلاعات سفارت انگلیس تلفن ۵۸۱۱ و یا به آژانس های مسافربری مجاز مراجعه فرمائید

اگر به انگلستان امریکای شمالی امریکای جنوبی افریقا پاکستان هندوستان خاور دور ژاپن مسافرت نمائید

بی. او. ا. سی. از شما خوب مواظبت میکند

FLY B.O.A.C

BRITISH OVERSEAS AIRWAYS CORPORATION WITH O.E.A., S.A.A., T.E.A.L.

۶–۳ — آ–۱۸۶۴

آقایان پزشکان محترم

BAYER

ویتامین B12 بایر

برای‌تجویز ویتامین B12 بایر که در انواع کم خونی‌ها: ANE MIE PERNICIEUSE اثرات حتمی دارد.

فقط کامپولون بایر را مصرف‌نمائید زیراطبق تجربیات اخیرثابت شده است که هرسانتی متر مکعب از کامپولون بایر دارای مقدار کافی ازاین ویتامین است. نماینده انحصاری درایران:

شرکت‌تضامنی برادران شاهرخ‌خیابان اکباتان‌شماره ۱۰۱ تلفن: ۶۷۷۷ — خروس مؤسسه تبلیغاتی

۵–۴ — آ–۸۴۵

ظرف جای یخ قابلمه دار

بهترین‌ومحکم‌ترین رقم آن‌دارای علامت تاج‌طلائی‌است بظرفیت‌های مختلف که ۴۸ ساعت یخ وغذا را محفوظ نگاه میدارد رایگان می رسد

فروشگاه مسعود – خیابان‌بوذرجمهری سرای‌پزیدار تلفن ۴۴۱۸

۵–۲ — آ–۱۹۳۲

Luxe

برنامه حرکت اتوکارهای ت. ت. ث.

رشت	همه روزه
اصفهان	«
شیراز	«
تبریز	یکشنبه – سه‌شنبه – پنجشنبه
مشهد	همه‌روزه
رضائیه	مستقیم بزودی

برای تهیه بلیط به ت. ت. ث خیابان شاهرضا یا ت. ت. ث چهارراه یوسف‌آباد وشعبات مراجعه فرمائید تلفن ۵۱۲۳

–۱– — آ–۱۴۲۶

OPTALIDON SANDOS

اپتالیدن ساندوز – مارك اطمینان

بهترین مسکن برای رفع سردرد خورد کی و عوارض آن گریپ و آنژین درد دندان وسایر دردهای شدید.

۱۰–۷ — آ–۸۱۳

از این ارزانی اجناس کارخانه سوئدی استفاده نمائید

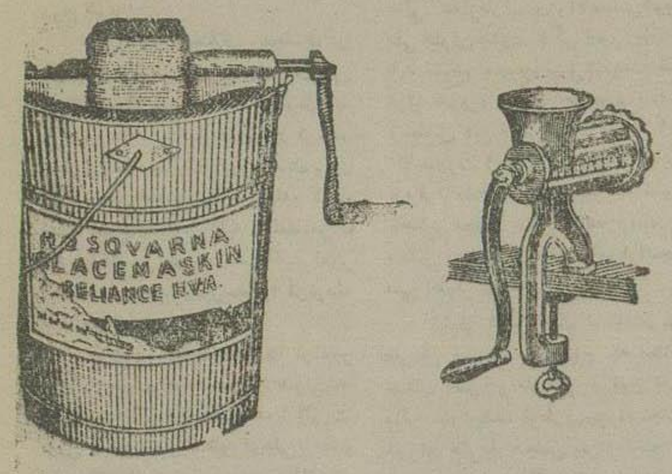

ماشین های گوشت از نمره ۵ الی ۱۲

چرخهای بستنی از ۲ کیلو الی ۸ کیلو بستنی یخدار

چراغ گوره‌ای کوچك و بزرگ کارخانه ابتموس کره نشان

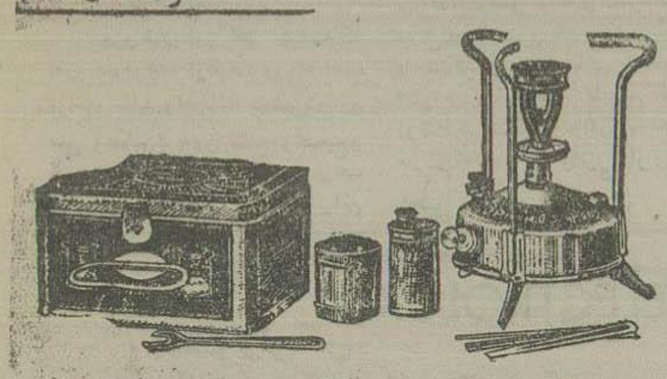

چراغ‌های خوراك‌پزی کارخانه ابتیموس ازیك‌شعله الی ۸شعله مخصوصا برای مریضخانه‌ها وحمام‌ومهمانخانه‌ها

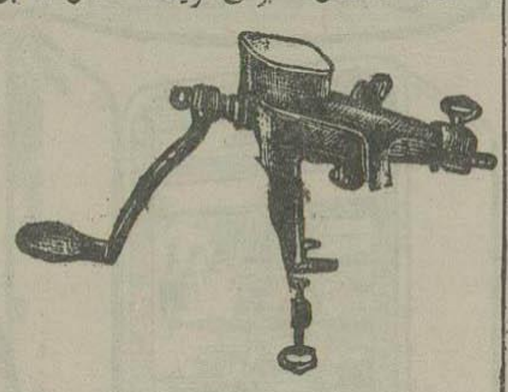

ماشین آب‌میوه مخصوصا برای آب غوره

مرکزفروش تهران سبزه‌میدان معازه چرخچی

آ–۱۹۰۶ — ۳–۳

گیتی نورد

برنامه حرکت اتوکارهای سرویس منظم گیتی نورد

اصفهان همه روزه صبح و عصر

کرمان – یکشنبه – سه‌شنبه – پنجشنبه ۷ صبح

یزد « « « «

شیراز شنبه – دوشنبه – چهارشنبه «

مشهد – همه روزغیراز جمعه ها

مقابل نوبروزخان تلفن ۸۰۴۸ – ۹۷۱۳

آ–۱۰۴۷ — –۱–

عصارهٔ کنکینا

داروخانه های محترم برای تهیه عصارهٔ کنکینا بقیمت بسیار ارزان به بنگاه داروئی سلامت مراجعه فرمائید

آ–۱۵۴۹ — ۴–۱۵

دودمان پهلوی

تاریخ وشرح حال هفتادساله خاندان پهلوی بقلم نویسنده‌ملی آقای جعفرشاهید روزدوشنبه اول‌خرداد درچهارصدصفحه ازانتشارات روزنامه جوانمردان منتشرخواهد شد.

محل‌فروش کتابفروشی ابن‌سینا میدان مخبرالدوله

آ–۱۷۱۵ — ۴–۵

قابل توجه نمایندگان مجلس شورای ملی

اختلاف نظر مجلسین

جناب آقای مسعودی متمنی است دستور فرمائید شرح زیر در آن روزنامه درج شود:

نظر باینکه اختلاف مجلسین در موضوع اصل ٤٦ قانون اساسی صورت دیگری بخود گرفته، بنام اداء وظیفه به عرض میرساند در اصل مذکور ذکر شده «پس از انعقاد سنا تمام امور باید بتصویب هر دو مجلس باشد» این جمله تمام و کلامی است یصح السکوت علیه و بلفظ امر که حقیقت در جواب است کلیه امور باید بتصویب مجلسین برسد و اگر نرسد قابل اجرا نیست.

جمله دیگر این است که «امور در سنا از طرف هیئت وزراء عنوان شد باید در سنا تنقیح و تصحیح شده با کثریت قبول و بعد بتصویب شورای ملی برسد» اینهم کلامی است تام و دستوری قانونی و لازم العمل و اگر بتصویب شورای ملی نرسد، ناقص و قابل اجرا نیست. اینهم بدیهی است.

ولی از این عبارت صورت دیگری بنظر میرسد که عنوان در مجلس شورای ملی باشد و او این است که «ولی امور یکه در مجلس شورای ملی عنوان می شود بعکس از این مجلس بمجلس سنا خواهد رفت» عکس آن این است که بدون تنقیح و تصحیح و قبول باشد. درحقیقت سلب حق این عمل است که بدون تنقیح و تصحیح و قبول باشد اینهم بدیهی و مسلم و قابل اختلاف نیست سپس بجمله دیگری متوجه شده میگوید «مگر امور مالیه که مخصوص شورای ملی خواهد بود»

چون قبلا بطور کلی گفته شد که امور عنوان شده از طرف وزراء اعم از امور مالیه و غیرمالیه بمجلس شورای ملی (بعکس) بدون تنقیح و تصحیح و قبول از این مجلس بمجلس سنا خواهد رفت سوای امور مالیه است. بنابراین این جمله اشاره است باین معنی بالنتیجه این است که مطابق این دستور امور مالی که از طرف وزراء بمجلس شورای ملی عنوان میشود، اگر امور مالیه شد باید تنقیح و تصحیح و قبول بنمایند. منظور قرار خودرا در آن موضوع بدهند، و مطابق این متمم جمله اخیرالذکر که بصورت استثناء بیان شده میگوید «و قرارداد مجلس در امور مذکوره باطلاع مجلس سنا خواهد رسید که مجلس مزبور ملاحظات خودرا بمجلس ملی اظهار نماید.»

اینهم کلامی است تمام مربوط بجریان قرار، پس معلوم که مطابق جملات اصل ٤٦ مذکور در فوق امور مالیه عنوان شد، از طرف وزراء بمجلس شورای ملی باید مجلس پس از تنقیح و تصحیح و قبول، خلاصه نظریه و قرار خودرا در آن موضوع بعرض مجلس سنا بگذارند تا مجلس سنا هم رسیدگی خود را بکند سپس نظر و ملاحظات خودرا بمجلس ملی بفرستند؟ مجلس ملی مطابق بقیه اصل بین هلالین (ولیکن مجلس ملی مختار است ملاحظات سنا را بعد از مداقه لازمه قبول یا رد نماید).

این جمله اسناد را که هم دستور عمل و جریان قرار بود اجمالا مجموعا جملات اصل ٤٦ تمام و تکلیف مجلسین معین و این اصل صریحا لفظ و معنا نزد هر عالم عاقل بیغرضی دلالت می کند و میرساند که تمام امورات باید بتصویب مجلسین برسد و در این اختلاف حق بجانب آقایان و کلای مجلس سنا میباشد، چنانچه از وکلای محترم که بنده موکل او هستم و باید نظارت بگفتار و کردار او داشته باشم. اشکال و اعتراض دارد بفرمایند تا رفع کنم و اوقات شریف مجلسین را در این موقع باریک صرف اختلاف نکنند **قاضی باز نشسته یحیی سیدان نهاوندی**

شیر خشت صد در صد خالص. در بسته‌های صد گرامی

از وقتی بسته‌های صد گرامی شیر خشت صد در صد خالص هراتی در دسترس عموم گذاشته شده حسن استقبال بی سابقهٔ از آن بعمل آمده است.

شیرخشت از جمله داروهای معدودی است که طب جدید هم باهمیت آن پی برده است.

کتاب مقدس آسمانی نیز فوائد و مزایای شیرخشت را گوشزد نموده و مصرف آنرا بعموم مردم توصیه کرده است

شیر خشت رنگ چهره را گلگون و ضعف مزاج را برطرف مینماید. عمل کلیه و کبد را مرتب میسازد. فشار خون را کم میکند و قلب را آرامش میدهد. در تامین سلامتی افراد و نیرومندی کودکان بی نهایت مؤثر است

ولی درصورتی شیرخشت واجد این مزایا و فوائد است که صد در صد خالص بوده و فاقد مواد مخلوط دیگر باشد. بسته‌های شیرخشت صد گرامی تجارتخانه هراتی بهترین وسیله اطمینان از خالص بودن آن است که ببهای ۳۲ ریال میتوانید از داروخانه های معتبر، سقط فروشی های بازار، یا مغازه گلزار خیابان اسلامبول خریداری فرمائید

بهاترین شیرخشت نباتی صد در صد خالص مخصوص تجارتخانه حبیب هراتی وزن خالص ۱۰۰ گرم مشهد سرای سلطانی موقع خرید بندرل را دقت فرمائید

عمده فروشی - شرکت توکلی سرای امید تهران - تجارتخانه حبیب هراتی سرای سلطانی مشهد

آ-۲۰۸۲ ۲-۵

از تراخم نترسید

سولمفرین اسکویب

SULME FRIN SQUIBB

تنها مبارز مؤثر است

آ-۲۱۲٤ ۱-۳

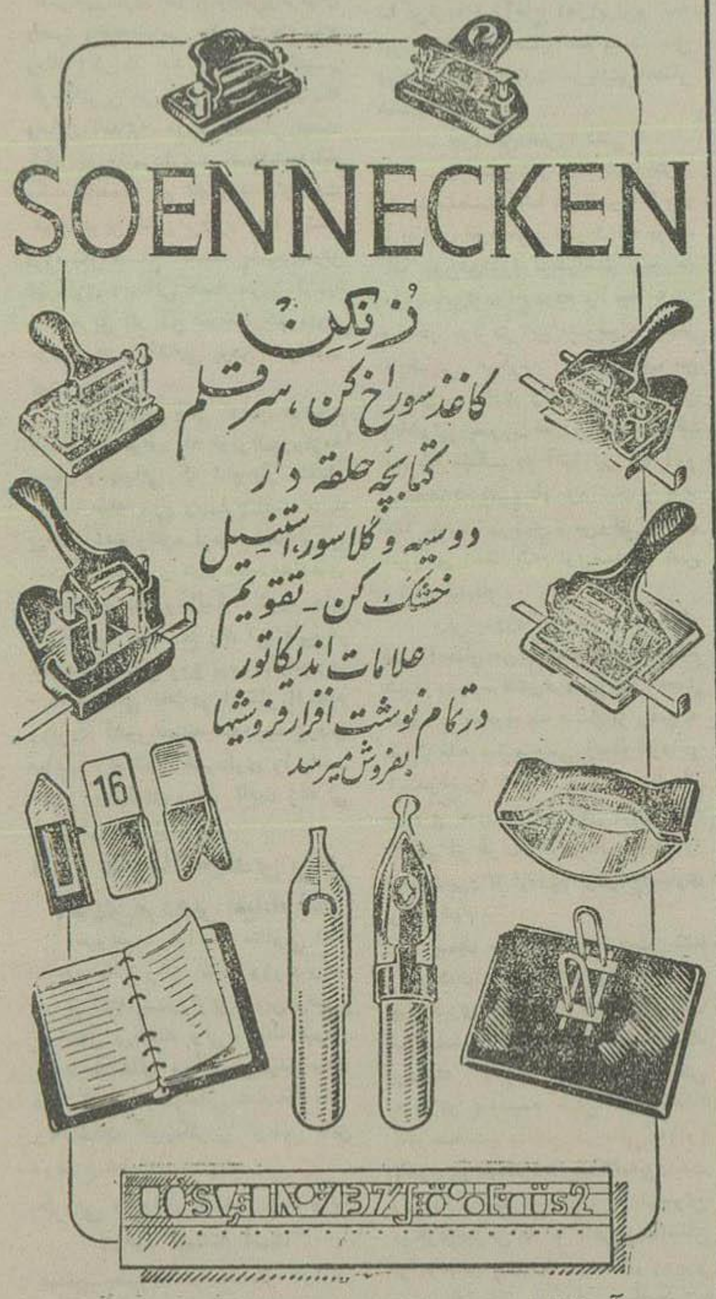

آ-۱۲۷۹ ۶-۲۰

بشارت بمسلمین جهان

کتاب **احکام قرآن** یا قانون اسلام مستخرجه از قرآن کریم با خلاصه فارسی منتشر شد قیمت ۵۰ ریال کتابفروشی مرکزی خیابان ناصرخسرو و کتابفروشی های معظم و در کلیه شهرستانها خریداری فرمائید.

آ-۲۱۳٦ ۱-۳

در امریکا با وجود ارزانی برق و گاز باز هم مردم یخچال نفتی **سرول** را ترجیح میدهند. چرا؟ زیرا یخچالهای نفتی **سرول**: بیصدا و بادوام است.

مصرف نفت در ۲۴ ساعت ۳ ریال. نماینده انحصاری در ایران شرکت سهامی الکتریکی خیابان فردوسی

محل فروش. تهران فروشگاه کیمیا مقابل سفارت انگلیس تلفن ۹۰۳۷

مغازه وارتا خیابان شاهرضا - مغازه پیرایش خیابان لاله‌زار - الکترو دیزل خیابان لاله‌زار نو - فروشگاه نصرت‌الله منتخب چهار راه مخبرالدوله.

مراکز فروش شهرستانها - اهواز تجارتخانه آقای اسدالله صمیمی بهبهانی - اصفهان آقای رضا محتشمی - رشت آقای حسین اسرائیلیان - بم آقای تدین - کرمان آقای مهربان شهریاری. و از سایر شهرستانها نماینده قبول میشود.

آ-۲۱۳۳

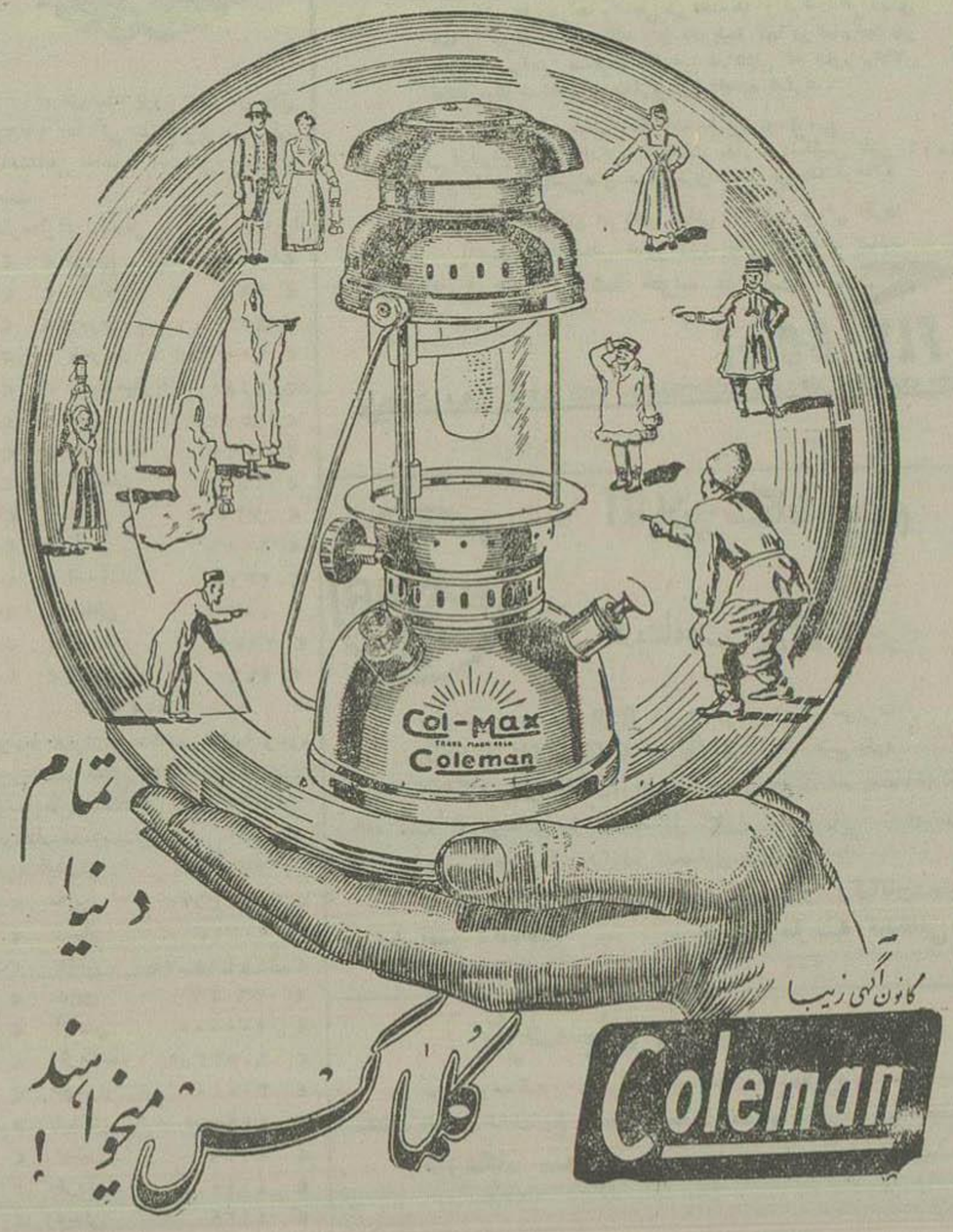

نماینده انحصاری شرکت سهامی بازرگانی آرین سرای حافظ تهران تلفن ۴۴۳۴، ۸۴۴۸

آ-۲۱۳٤

کلویناتور تدیمترین کارخانه سازنده یخچالهای برقی است.

کلویناتور

تمام فضای آن سرد خانه و درب آن تا پائین باز میشود برای خرید قسطی یک یخچال لوکس کامل

کلویناتور

تا تمام نشده اقدام فرمائید.

نماینده انحصاری در ایران

شرکت سهامی فیروز

خیابان سعدی ساختمان ثابتباسال

تلفن ۴۳۶۷

آ-۱۸۸٤ ۲-۳

محل فروش:

شرکت تجارتی بهروز نادری

تجارتخانه ژرژ بانوسکی خیابان سوم اسفند

۱-۲۱٤۲

خوب است مسهل هم گوارا باشد

شیر منیزی اسکویب

MILK OF MAGNESIA SQUIBB

مسهل و ملین - مطبوع و گوارا است

آ-۲۱۲۲ ۱-۳

چرا از خستگی مینالید

بازیک فور مولا اسکویب

Basic Formula Squibb

یا مجموعه‌ای از ویتامین های مؤثر که در رفع خستگی اعجاز میکند

آ-۲۱۲۳ ۱-۳

انعکاس افکار و نظریات عمومی

مردم چه میخواهند و چه میگویند ؟

تشریحی از وضع زندگانی عمومی در دهستانهای کشور

آقای حبیب الله خدایکانی از قصبه خامنه آذربایجان ضمن نامه‌ای مفصل که بعنوان مدیر ما نوشته‌اند تشریحی از وضع زندگانی عمومی و توده مردم آنجا نموده اند که ما از لحاظ تجسم وضع زندگانی کشاورزان و لزوم توجه و کمک های مؤثر باین طبقهٔ مولده ثروت که بدبختانه در تمام کشور باوضع بدی دست بگریبان هستند در زیر بنظر خوانندگان میرسانیم.

آقای خدایکانی مینویسند:

من در قصبه خامنه اقامت دارم و چون جزء طبقه ای هستم که بیشتر از درد توده مردم آشنائی دارم بنابر این آنچه می نویسم تشریحی از حقیقت و کیفیات درونیم می باشد

می توانم مردم قصبه خامنه را بسه دسته یا طبقه قسمت کنم:

طبقه اول باقناعت تمام و با فروختن حیوانات زائد خود مثلا از سه راس الاغ دوراس و از چهار گاو، دو داو از ماده گاو و دو سفند تقریبا همه آن اعاشه کرده و خودرا بامروز رسانده‌اند طبقه دوم که دیگر گاو، ماده داو الاغ، دو سفند و حتی مرغ خانگی ندارند در اول هفته بزحمت تمام یك دله کاو از بازار خانه میخرند آن را می پزند و سه روز آب آن را و چهار روز دوغت و استخوان آن را میخورند؟؟..

زمین های زراعتی آنها بدون شخم افتاده است زیرا نه وسائل شخم دارند و نه بذر برای کشت!

خانواده‌شان گرسنه و لخت هستند و چوب درختهای بادام خود را بشکل هیزم در آورده و خروار پانصد کیلوئی آن را به نود تا هشتاد ریال می فروشند !..

اما طبقه سوم که امروز در تهران و تبریز و سایر شهرها پراکنده شده اند به سئوال و تکدی مشغول هستند.

مردم دهستان های خامنه بقدری در استیصال افتاده اند که اغلب آنها گاو های هفتصد و پنجاه تومانی خودرا به شصت تومان فروخته و هفتاد کیلو گندم و یا نان خریده‌اند!..

دهات خامنه حالت خرابه و ویرانه‌ای رابخود گرفته است که جمعیت سالخوردگان آن رنگ و روی انسان سالم ندارند!

قصبه خامنه در دو سال پیش دارای هزار و دویست دستگاه بافندگی بود که هر ماه در حدود پنج تا شش هزار بقچه انواع ریسمان کرباس و کتان بافته شده و در تبریز و اردبیل و رضائیه و سایر شهر ها و دهات بفروش میرفت امروز همان دستگاه بافندگی که با هزار ریال ساخته شده است و قیمت حقیقی آن هم همان است با تمام اثاثیه آن به بیست و دو یا بیست و سه ریال عرضه و فروخته میشود ! . .

از اول اسفند هر روز پانصد کیلو گندم به بهاء دولتی به نانواهای خامنه فروخته میشود که باعث اندکی امیدواری مردم را فراهم آورد و توده مردم از دل و جان با قلب صاف و چشم اشکبار از خداوند مسئلت دارند که شاهنشاه جوان بخت ما بتواند به بهترین وجهی وسائل رفاه و آسایش عمومی مردم را در تمام کشور فراهم آورد .

مردم ترکمن صحرا وسائل معالجه ندارند !

آقای خشنود از گنبد کاوس شرحی دربارهٔ شیوع بیماریهای واگیردار در ترکمن صحرا نوشته و عقیده دارند که وزارت بهداری و بهداشت سازمان برنامه باید هرچه زودتر باین سامان توجه نموده و با اعزام پزشکان آزموده و دلسوز نوع این بیماریها را تشخیص و با وسائل کامل آنرا معالجه و مداوا نمایند .

مثلا در ترکمن صحرا کسانی مبتلا به بیماری سل شوند نه تنها اگر استطاعت مالی داشته باشند بواسطهٔ عدم وجود وسائل نمیتوانند خودرا معالجه نمایند اساسا طبقه بی بضاعت و فقیر این سامان بهیچوجه قادر نیستند بتوانند خودرا معالجه نمایند بهمین جهت است که باتد کار این اشکالات انتظار عمومی این است که وزارت بهداری و سازمان برنامه باین موضوع توجه نموده واقدام جدی و مؤثر بعمل آورند .

اگر حقوق کارمندان مشمول پرداخته شود همه باکمال میل بانجام وظیفه خواهند پرداخت

شرح زیر از طرف مشمولین دیپلمه و لیسانسیه و دکترای کارمندان دولت باداره رسیده است:

ادارهٔ نظام وظیفهٔ عمومی غفلتاً بدون رعایت مهلت قانونی (سه ماه) کلیه مشمولین دیپلمه و لیسانسیه و دکتری را برای خدمت زیر پرچم احضار نموده است چون این عمل باعث درهم پاشیدگی وضع زندگانی و معیشت اغلب و بلکه عموم آنها که هر کدام متکفل عائلهٔ میباشند خواهد شد لذا برای جلوگیری از هم پاشیدگی و حفظ حقوق جوانان تحصیل کردهٔ کشور پیشنهاد مینماید که موافقت شود.

کارمندان مشمول دولت که بخدمت زیر پرچم احضار میشوند کماکان حقوق ماهیانه خودرا از محل سابق خدمتشان دریافت دارند .

با استظهار باینکه این عمل در کلیهٔ کشورهای متمدن امروز مجری است برای مزید اطلاع مزایای ناشیه از اجرای این پیشنهاد را ذیلا باستحضار میرساند :

۱- احتیاجات نظام وظیفه بدون کوچکترین مشکلی تامین و بلکه اضافه برسازمان تامین خواهد شد

۲- هیچیك از مشمولین دیپلمه و لیسانسیه و دکتری درصدد بر نخواهند آمد که بوسائلی از انجام خدمت سربازی شانه خالی کنند .

۳- به ارتش بودجه دیگری تحمیل نخواهد شد زیرا حقوق مشمولین دولتی از محل خدمت سابق آنها پرداخت خواهد گردید.

۴- وضع معیشت و زندگانی عائله هائیکه بعهدهٔ این قبیل مشمولین میباشد درهم نخواهد ریخت.

۵- موضوع تکفل برای این قبیل مشمولین دیگر موردی پیدا نخواهد نمود.

دادخواهی

بیگم آغا میر فصیحی ضمن نامه‌ای شکایت دارد که مصطفی سیداحمدی بضرب کارد سر بازوظیفه حسن تهرانی سخت مجروح می‌شود و اکنون در بیمارستان بستری و تحت درمان است از وزارت دادگستری و ستاد ارتش تقاضای رسیدگی و توجه نموده‌است.

تقاضای رسیدگی داریم

رعایا و خورده مالکین دهکده میرآباد در کن لنجان ضمن نامه‌ای از مزاحمتی که برای آنان از طرف عده‌ای فراهم شده شکایت نموده و می‌نویسند در اثر این مزاحمت تمام محصول ما از بین رفته و از هستی ساقط شده‌ایم و فعلا از دست مامورین ژاندارمری در شهر سر گردان و منتظر رسیدگی مراجع صالحه هستیم .

از شدت فقر جان میسپارند

آقای ابوالقاسم معتقدی از بابل مینویسند :

چندشب پیش یك عمله که زن او حامله بود برای وضع حمل ببهداری بابل مراجعه میکند ..

متاسفانه بهداری بابل بادادن یك نسخه به مبلغ دویست و هفتاد ریال باو میگوید برو دارو را از بازار تهیه کن ما دارو نداریم !

آیا این عمله بدبخت با گرفتن این نسخه و نداشتن پول چه میتواند بکند ؟ وغیر از جان دادن زنش در زیر بار حمل چه کاری از دست او ساخته است ؟

درصورتیکه در همین هفته از تهران برای رئیس بهداری ماشین فورد مدل ۴۹ فرستاده شد که هر روز در خیابانها سوار می‌شود.

مسلم است که اگر بهاء این ماشین تجملی را دارو میفرستادند چقدر بجا و مؤثر بود و در این دم خطرناك جان عائله این عمله و هزاران امثال اورا از مرگ می‌رهانید.

خوبست اولیاء مسئول بحال مردم شهرستانها فکری کنند و بیاندیشند که بسیاری از این افراد چون این عمله از شدت فقر و بیچارگی و نداشتن پول و دارو جان می‌سپارند

فکری اساسی باید کرد

یك تلگراف و چند نامه از منجیل باداره رسیده‌است که طی آن مراتب زیر را تذکاری دهند :

در اثر شدت سرمای بهمن ماه سال گذشته کلیه درختهای گرمسیری از قبیل زیتون ، انار انجیر در بیش از بیست آبادی منجیل سوخته و از بین رفته است و در نتیجه بیش از ده هزار نفر از ساکنین قراء و دهستانهای منجیل از هستی ساقط شده و آه در بساط ندارند که با ناله سودا کنند .

با این پیش آمد و جریان وضع فعلی توجه اولیاء و مقامات مسئول را باین موضوع جلب نموده و انتظار داریم هرچه زودتر فکر و چاره ای اساسی برای آینده این عده بنمایند.

راجع به روغن نباتی

آقای مهندس محمود تفرشی شرح مفصلی در باره روغن نباتی نوشته و تذکر داده‌اند که این روغنها بهترین نوع روغن خوراکی و طبی است که در کشورهای خارجه استعمال میکنند. و باورود آن در ایران روغنهای نباتی اهمیت خودرا تحصیل موده و تمام خانواده‌های ایرانی مورد مصرف پیدا کرده‌است.

اگر دولت در سال گذشته اقدام به ورود روغن نباتی نمیکرد باوضعی که در جریان بود جای تردید باقی نمیگذاشت که بهای روغنهای حیوانی که اغلب از مواد مضر و خطرناك تهیه و ساخته میشود بقیمت گران و گزافی برسد و روی همین اقدام دولت و وارد کردن مقادیری روغن نباتی بود که در زمستان گذشته نه تنها بهای روغن حیوانی ایران بالا نرفت بلکه بحد محسوسی تنزل یافت

من از کسانیکه روغن نباتی استعمال کرده و میکنند هیچگونه شکایتی نشنیده ام و همه از مصرف آن راضی می‌باشند. تعجب در این است که چگونه برخلاف نظریهٔ و قضاوت عمومی دوتن از نمایندگان مجلس شورا در جلسه رسمی اظهار داشته‌اند که روغن‌های نباتی مضر هستند و روغن نباتی نیستند !!

چون روزنامه اطلاعات در ستون انعکاس و افکار و نظریات عمومی با انتقاد مردم ترتیب اثر میدهد منهم در باره این موضوع شرح بالا را نوشتم و استدعا دارم از نظر قضاوت عمومی شرح فوق را درهمان ستون بعرض انتشار گذارید .

بخش آران

آقای فضل‌الله وفا امام جمعه آران مینویسند:

هیئت تصفیه مقرر داشته است که بخش آران که جزء شهرستان کاشان است منحل شود چون آران یکی از بخشهای مهم شهرستان کاشان است شایسته است بخش مزبور بحال خود باقی باشد تا لطمه‌ای به آبادی آنجا وارد نشود.

مردان بزرگ برگزیدگان خدا هستند

آقای عبدالرحمن دانائی تحت عنوان مردان بزرگ برگزیدگان خدا هستند مقاله‌ای نوشته و عقیده دارند که در کتب تاریخ امم اسلامی ندیده و نخوانده‌اند که پادشاهی چون رضا شاه کبیر درحیات و ممات خود اینقدر مورد لطف یزدان قرار گیرد که در حیات خود در مدت قلیلی نهضت و جنبشی ایجاد کند که یك کشور مرده و مشرف بفنا دوباره قد علم کند و در صف ملل راقیه قرار گیرد و چنین مرد بزرگی پس از مرگ جنازه او با آن تجلیل و تکریم مشایعت شود و در مکه معظمه طواف و مراسم مذهبی و نماز بآن گذارده شود و سپس باتجلیل و شکوه بی نظیری بخاك سپرده شود. من با اینکه باندازه فهم و استعداد خود سیر در کتب تاریخ امم اسلامی نموده و احاطه در تاریخ دارم تا کنون نخوانده‌ام که پادشاهی را پس از مرگ در مکه و مدینه طواف دهند اگر خوانده‌اند خوانده و سراغ دارند خوبست بنویسند تا من وعده‌ای دیگر از آن مطلع شویم .

تا فرصت باقی است از هواپیما های باری چهار موتوره انگلیسی شرکت ایرانترانس استفاده نمائید

شرکت ایران ترانس بار به

مقصد لیدا = ژنو = رم = لندن = هامبورك

آمستردام = بروکسل = وبالعکس با نرخهای خیلی ارزان قبول مینماید

شرکت ایران ترانس

خیابان سوم اسفند کاشی شماره ۱۷۰ - ۱۷۲

تلفون شماره ۹۶۷۰

آ-۱۸۹۱ ۳-۳

آگهی مناقصه خرید خشکه‌های مختلف

شرکت سهامی کارخانجات قند ایران ۵۰ قلم خشکه‌های مختلف مورد نیازرا ازطریق مناقصه خریداری مینماید. شرایط مناقصه وصورت ریز لوازم مزبور در اداره دفتر شرکت واقع درخیابان شاهرضا جنب میدان فردوسی موجود بوده و پیشنهادات تاساعت ۹ صبح روز ۴ شنبه ۷ تیرماه ۱۳۲۹ که تاریخ تشکیل جلسهٔ مناقصه است پذیرفته میشود.

شرکت درمناقصه بمنزله قبولی کلیهٔ شرایط مناقصه خواهدبود.

آ-۲۱۵۴

ابوالفضل گودرزی وکیل پایهٔ یك دادگستری

با سوابق ممتد قضائی برای هر نوع دعوی حقوقی و جزائی قبول وکالت میکند.

نشانی دفتر وکالت خیابان شاه‌آباد مقابل کوچهٔ سیدهاشم

پذیرائی از ۴ تا ۸ بعدازظهر آ-۲۱۵۷ ۳-۱

لوان تور نمایندگی شرکتهای ذیل را دارا می باشد

فروش بلیط هوائی - دریائی - زمینی

برای داخل وخارج کشور

هوائی

شرکت هواپیمائی	اسکاندیناوی
«	هلندی
«	ارفرانس
«	انگلیسی
«	تی-دبلیو-ا (T.W.A.)
«	پان امریکن (P.A.A.)
«	مصری
«	عراقی
«	ایران

دریائی

شرکت کشتیرانی	ایتالیائی IGNAZIO MESSINA & CIE
«	امریکن اکسپرت لاین

بتمام بنادر مدیترانه — نیویورك - بوستن

مسافرین محترم برای گرفتن بلیط و کسب همه گونه اطلاع شخصا یا بوسیله تلفن‌های ۵۵۱۷ — ۹۳۶۱ می‌توانند درتمام ساعات روز مراجعه نمایند تجار و بازرگانان برای حمل بار بداخل وخارج ایران ازوسائل این شرکت استفاده نمایند حتما راضی خواهند بود ازوسائل مطمئن وارزان این شرکت که ضامن صرفه وصلاح شما است استفاده فرمائید.

آ-۱۷۳۹ ۵-۴

یخچالهای الکترو لوکس سوئدی

حتما برق لازم ندارد چونکه باتفت هم کارمیکند ودر موقع کار کردن کوچکترین صدائی ندارد زیرا که موتور و کمپرسور ندارد

مصرف وخرج روزانه آن فقط ۲ ریال است

دردنیا به دوام وکم خرجی معروف است.

پانزده سال است که در ایران سابقه دارد.

شرکت تجارتی بهروز خیابان نادری تلفن ۴۵۳۱

مازندران تجارتخانه دکتر شریف بابل

خراسان شرکت درخشان مشهد

آ-۲۰۱۸ ۵-۲

RCA VICTOR

رادیو برق و باطری

آر. سی. اِ

نمونه 6QP3

سئوال

من در تهران زندگی میکنم اما برای تابستان منزل در شمیران اجاره کرده ام که هنوز دارای برق نمیباشد یک دستگاه گیرنده که هم با برق و هم با باطری کار کند چه لازم است آر. سی. اِ بمن چه نصیحتی میدهد .

جواب

در منزل دوستانتان و یا در شرکت سهامی صنعتی و تجارتی ایران ۲۳۳ خیابان سوم اسفند آن را ببینید و صدای آن را بشنوید

آ-۱۹۶۱ ۲-۲

آگهی فقدان سند مالکیت

آقای مجید چینی فروش دارای شناسنامه شماره ۶۳۱۳ صادره از رشت باسطاد یکبرگ نواهی ده نواهان اوینیز در این دائره حاضر و اداء نواهی نموده‌اند مدعی است یك جلد سند مالکیت مربوطه بسه دانك مشاع از ششدانك یکقطعه زمین به مساحت ۴۸۰ متر مربع بلاك شماره ۴۵۱۷ر۳۶ واقع در بخش ۷ تهران که درصفحه ۷۷ دفتر ۹۹ املاك زیر شماره ۱۱۰۵۷ بنام حسین (آقا) معروف بسلطانی صادر شده بوده و یعدا مع‌الواسطه بموجب سند رسمی شماره ۱۸۸۰۱۸ دفترخانه ۳۴ تهران بآقای احمد میری انتقال قطعی یافته بوده و خریدار مزبور بموجب وکالتنامه رسمی شماره ۲۰۲- ۴ر۹ر۱۳۲۷ دفترخانه ۱۲۳ تهران بآقای مجید چینی فروش مذکور وکالت در انتقال بخود یابغیر راداده و ذیل مزبور بموجب تعهدنامه رسمی شماره ۱۰۶۴۴ ۱۶ر۱۰ر۱۳۲۷ دفترخانه شماره ۷۱ تهران تعهدی راپس از تحصیل سند مالکیت درمقابل آقای عبدالله یدالله بعهده گرفته است وپرونده ودفتر املاك ازوقوع معامله دیگری حکایت نمیکند دراتوبوس مفقود وتقاضای المثنی نموده است بنابراین مراتب طبق تبصره ذیل ماده ۱۲۰ آئین‌نامه قانون ثبت آگهی میشود که هر کس نسبت بملك مزبور هرنوع معامله‌ای نموده وحقی برای خود قائل باشددر ظرف مدت یکماه از تاریخ انتشار اولین نوبت این آگهی بامدارکی که‌دارد باین دایره مراجعه نمایدوالا پس‌ازانقضاءمدت مزبوروعدم‌واخواهی المثنی سند مالکیت بنام آقای احمد میری صادر وتسلیم و ذیل نامبرده خواهد شد این آگهی در سه نوبت هرده‌روز یکمرتبه منتشر خواهدشد.

رئیس‌دائره شرق ثبت‌املاك‌تهران

سید محمد اکرمی

تاریخ‌انتشارنوبت سوم ۲۶ر۲ر۱۳۲۹

آ-۱۰۳۵ ۳-۳

آگهی

سه‌دستگاه عمارت درنجف‌اشرف یکدستگاه در کربلا محل مرغوب برای معاوضه باملك‌درطهران‌ویافروش حاضراست طالبین به‌بنگاه ارومچی خیابان امیریه مقابل انتظام‌السلطنه مراجعه فرمایند تلفن ۵۷۳۲

آ-۲۰۱۴ ۳-۲

آگهی فقدان سند مالکیت

بانوان تیره حاجی‌هادی نقاش و گوهر ذوزق سیمین باستناد برگ استشهاد که شهود در اداره حاضر و اداء شهادت نموده‌اند مدعی میباشند که سند مالکیت ششدانك یکقطعه زمین بمساحت ۸۴ر۵ متر مربع بپلاك شماره ۱۱۶ر۳۷۱۴ بخش ۷ ثبت شده در ص ۵۹۷ - ۱۲۷۷۶ دفتر ۱۱۱ بنام اقای عیسی فیروزه ایرانی که مع الواسطه بمشارالیها هریك نسبت به دانك مشاع منتقل نموده و تمامی مورد ثبت بشرح سند ۲۳۶۶۱ دفترخانه ۶ تهران نزد بانك رهنی رهن است مفقود گردیده ودفتر املاك نیز بیش از این حکایتی ندارد بدینوسیله مراتب آگهی میشود تا هر کسی نسبت بملك مزبور هر گونه معاملاتی نموده باشد از تاریخ نشر اولین آگهی تایکماه مدارك خود را کتبا باین دایره ابراز دارد والا درصورت عدم مراجعه وانقضاء مدت سند مالکیت المثنی بنام بانوان تیره و گوهر صادر خواهد شد این آگهی سه نوبت هرده روز یکمرتبه منتشر میشود .

نوبت سوم ۲۶ر۲ر۲۹

رئیس دایره شرق ثبت تهران

آ-۹۵۸ ۳-۳

آر. سی. اِ

نمونه QB13

گیرنده ۵ لامپ باباطری و دولت

سئوال

من که مالك اتوبوس هستم برای نفع خود و مشتریان که سواریشان لذت بخش تر باشد احتیاج به یکدستگاه گیرنده حال دارم که باباطری و دولت کار کند وحتی المقدور ارزان تر باشد

آر. سی. اِ

بمن چه نصیحتی میدهید

جواب

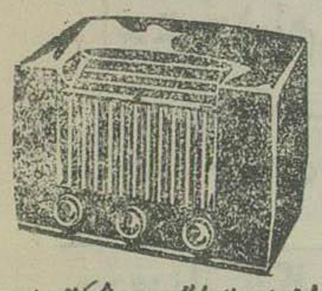

نزد دوستانتان و یا در شرکت سهامی صنعتی و تجارتی ایران ۲۳۳ خیابان سوم اسفندان را ببینید و صدای آن را بشنوید

آ-۲۱۲۷

با ارفرانس به آمریکا

AIR FRANCE

آ-۲۰۹۱ ۳-۲

موسکولوزین "بیلا" داروی لاغری و کم خونی است

موسکولوزین بیلا هم داروی لاغری و هم غذای کودکان است موسکولوزین بیلا در تمام داروخانه‌ها یافت میشود

آ-۲۱۱۱

سینما متروپل شاهکار تمام رنگی وارنر (سامبا) باشتراک دنیس مرگان و جنیس پیج آ-۰۴۶-۱۹

توجه فرمائید: بهای خمیر دندان بی ناکا از ۳۵ ریال به ۲۸ ریال تنزل داده شد آ-۸۴۸ ۳-۳

دکتر رضا تهرانچی معالجه پیوره پوسیدگی دندان خونریزی لثه ساختن دندانهای مصنوعی پلاستیک شاهپور چهار راه مختاری آ-۲۱۱۰ ۱-۵

قبل از خرید یخچال

یخچالهای نورژ را ملاحظه فرمائید

آ۷۱۹ ۱۰-۱۰ (آگهی از خورشید) یخچالهای نورژ دارای امتیاز است نمایندگی فروشگاه نورژ - لاله‌زار نو

ساعت زودیاک

تنها ساعت اتوماتیکی است که دارای عقربه کوک نشان میباشد

آ-۱۷۸۵۶ ۶۰-۳۵ (آگهی خورشید)

اولین بنگاه باغبانی ایران ویولا

این محصولات را برای کشت بهار در اختیار همه میگذارد: عالیترین پیازهای گل‌هلند- ۲۰ نوع کلایل ۲۰ نوع گوجه ۵ نوع بگونیا پیازی پریز ۶ نوع اختر جدید- ۹ نوع مون برسیا- ۶ نوع گلوکسینیا

بهترین و مرغوب‌ترین بذر سبزی و گل از مؤسسات معروف امریکا و فرانسه - بهترین کود های شیمیائی باغبانی و ابزار باغبانی ساخت ایران و خارج- کتب باغبانی فارسی و فرانسه- درختهای زینتی از انواع عالی درختهای میوه- بذر چمن دو نوع عالی امریکا و ایران

ضمناً فروشنده‌های ما دارای اطلاعات وسیعی هستند که شما را در موقع خرید اجناس راهنمائی خواهند نمود صورت قیمتهای ما چاپ شده و در دسترس همه مجانا گذاشته میشود.

بنگاه باغبانی ویولا- لاله زار نو- نزدیک شاهرضا تهران

آ-۲۱۳۵ ۱-۵

پنی سیلین ۳۰۰ هزار واحدی اسکوئیب (کریستیسیلین)

معلق در آب بدون درد - قیمت برای داروخانه‌ها ۲۱ ریال - مراکز فروش بنگاههای داروئی دانش - یگانه- سینا - خیابان ناصر خسرو

آ - ۱۸۸۹ ۳-۵

اسید تانیک

داروخانه های محترم برای تهیه اسید تانیک بقیمت خیلی ارزان به بنگاه داروئی سلامت سرای روشن مراجعه فرمائید در شیشه‌های ۶۵۰ گرمی و پاکت های ۵۰۰ گرمی موجود است

آ-۱۵۵۰ ۵-۵

قرص ترک تریاک فرح

ساخت انگلستان که تحت نظر استادان فن تهیه شده در مان قطعی معتادین را بهر نحوی که ترک تریاک استعمال فرمایند تضمین و از بروز ضعف - سستی - خمودگی - زردی چهره و دیگر عوارض استعمال جلوگیری بعلاوه مقوی اعصاب و کبد و قلب نیز میباشد

آ-۱۵۶۸ ۱۰-۵

آگهی استخدام

چند دسته ارکستر و چندین هنر پیشه که از عهده انجام برنامه های کمدی بخوبی بر آیند باحقوق مکفی استخدام میشود.

برای کسب اطلاعات بیشتری بدفتر موقت اشتراوس پارک واقع در خیابان اسلامبول فروشگاه کنتیننانتال مراجعه فرمائید

آ - ۲۰۷۶ ۳-۲ هیئت مدیره شرکت اشتراوس پارک

آگهی

باستحضار بانکها و بازرگانان و عموم میرساند: یک برگ سفته بمبلغ هفتاد و سه هزار ریال بحواله کرد شرکت تضامنی محمدعلی متحدان و برادران که سررسید آن ۱۹ر۵ر۲۹ بوده است متعهد اینجانب غلامعلی احمدی دریک اشرفی سیگاری واسطه معامله بوده بنا باظهار ایشان مفقود شده است لذا خاطرنشان مینماید که سفته نامبرده ازدرجه اعتبار ساقط میباشد و در دست هر کسی ظاهر شود باطل و اعتباری ندارد.

آ-۲۰۸۴ ۲-۲

ورشو معروف «اسب نشان» آلمانی

برای سفارش به نماینده انحصاری کارخانه در ایران ایراکنت کمپانی - سرای امید مراجعه فرمائید

آ-۲۰۵۱ ۲-۲ (آگهی خورشید)

چینی گل سرخی آلمانی

آهنگر - چهار راه کالج - تلفن ۸۶۵۹

آ-۷۱۱ ۱۵-۷

آگهی

مجمع عمومی عادی سالیانه شرکت سهامی جهان در ساعت ۴ بعدازظهر روز پنجشنبه ۴ر۳ر۱۳۲۹ در محل شرکت واقع در خیابان لاله‌زار کاشی شماره ۲۶ تشکیل میگردد لذا از صاحبان سهام تقاضا میشود با رعایت مقررات اساسنامه شرکت حضور بهم رسانند.

دستور مجمع

۱- استماع گزارش هیئت مدیره و بازرس کل
۲- انتخاب بازرس برای سال مالی ۱۳۲۹
۴- تصویب ترازنامه سود و زیان سال ۱۳۲۸
۴- شور در کلیه امورات شرکت.

هیئت مدیره شرکت سهامی جهان

آ-۱۷۱۷ ۲-۲

در خرید یخچال کم خرج بشتابید تا بهترش نصیبتان شود انحصار ساخت - مغازه ابازور مقابل شرکت بیمه خیابان سعدی بالا

آ-۱۰۵۴ ۸-۸

یخچال برقی انترناشنال هاروستر

تنها یخچالی که تقریبا در تمام منازل امریکا مورد استفاده قرار میگیرد یخچال برقی انترناشنال هاروستر ساخت کارخانه معروف انترناش میباشد که علاوه بر استحکام و زیبائی - فوق العاده باصرفه است برای مشاهده و تهیه انواع مختلف این یخچالها که اخیراً وارد شده است بشرکت سهامی جهان موتور خیابان برق تلفن ۶۲۶۹ مراجعه فرمائید

آ-۸۳۶ ۱۰-۸

خط کشتی رانی مستقیم بین خلیج فارس و آمریکا

ایستمیان ستیم شیپ لین

کشتی استیل رانجر

Steel ranger

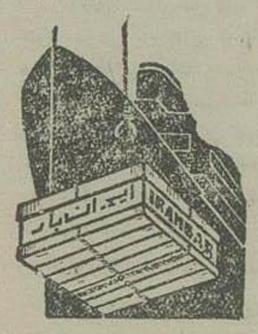

نیمه دوم ماه مه وارد خرم‌شهر میگردد و کالاهای صادراتی را مستقیما برای نیویورک قبول مینماید

برای کسب هر گونه اطلاعات و گرفتن جا در کشتی به:

شرکت سهامی ایرانبار

(عامل حمل و نقل آمریکن ایسترن کرپوریشن) بنشانی زیر مراجعه شود.

خیابان اکباتان شماره ۱۴ تلفن ۸۲۱۹

آ-۱۹۲۹ ۲-۲

مژده بخریداران قماش نخی تهران و شهرستانها

مقداری اجناس هندی و آمریکائی و روسی و غیره سفارشات ادارهٔ قماش سابق از قبیل انواع چیت و کرپ و چلوار و پیراهنی وغیره عدلی و تاقه در سرای امیر تجارتخانه زنجانی و بازار خیاطها شعبات تجارتخانه مذکور از سه الی دوازده ریال بفروش میرسد طالبین از فرصت استفاده نموده به محل‌های فوق مراجعه فرمایند.

آ-۱۳۵۷ ۵-۴

نمایندگی عمومی و منحصر شرکتهای هواپیمائی سوئدی (س. آ. س) و شرکت هواپیمائی مصری با شرکت لوان تور است مسافرین محترم و مؤسسات ذیعلاقه بشرکت سهامی لوان تور

میدان فردوسی
تلفن ۵۵۱۷ - ۹۰۶۹
رجوع فرمایند

آ-۱۹۸۱ ۲-۲

روغن نباتی انگلیسی دایری کوئین با

عالی ترین روغن گرمانه برابری می‌نماید

مرکز فروش- مغازه خاویار خیابان اسلامبول و اغلب خواربار فروشی های معتبر

آ-۱۶۴۸ ۶-۵

سئوالات آقایان نمایندگان

درجلسه روز یکشنبه، عده‌ای از آقایان نمایندگان سئوالاتی بشرح زیر تقدیم مقام ریاست کردند که بدون رعایت تقدم و تاخر در زیر درج میگردد:

آقای استاندار کرمانشاه نسبت بآقای مرتضی مهدوی مدیر روزنامه آئینه روز توهین کرده و تخلف از قانون واصول رابجائی رسانیده که در حضور عده‌ای شخصا بضرب وشتم مشارالیه پرداخته است. اهانت بروزنامه نگار درمملکت مشروطه اهانت بآزادی است بنابراین تقاضادارد دولت اقدامی را که برای جبران تخلف استاندار و رفع اهانت از آقای مهدوی بعمل آورده است بعرض مجلس شورای ملی برساند.

دکتر شایگان - عبدالقدیر آزاد

۱ - علت بحران روز افزون اقتصادی و کاهش جریان پولی وشدت فقر و فاقه عمومی در ایران چیست؟

۲- چرا تاکنون دولت اقدام موثری برای نجات ملت ایران از این بحران خطرناک بعمل نمیآورد؟

۳ - سازمان برنامه هفت ساله تاکنون چه مبالغی مصرف کرده واز وجوه مصرف شده چه مقدار هزینه‌های انتفاعی و چه مقدار مستهلکه بوده توضیح این مطلب مهم بخصوص برای رفع نگرانی‌های عمومی لازم است.

٤ - چرا سال بسال از صادرات کشور که ضامن استقلال اقتصادی ایران است کاسته میشود و چرا دولت نسبت باین امر حیاتی بی اعتناست؟

٥- چرا دولت بفکر تامین تعادل بین واردات وصادرات نیست و اقدام مؤثری برای سیل واردات که بقیة السیف ثروت ملی را تهدید میکند بعمل نمیآورد؟

٦- چرا رفتار بانکها درایران نسبت بسایر کشورها فوق‌العاده ظالمانه است وچگونه شروط وامهای کشاورزی وساختمانی وصنعتی وبازرگانی وغیره ازلحاظ نرخ نزول ومدت وام ومیزان تضمین وغیره که امروزه در ایران متداول است باسایر کشورهای مترقی مقایسه میشود؟

۷- دولت باقتضای تغییر اوضاع اقتصادی و مالی بعد از جنگ چه تغییری در روش بانکی خود داده است

۸- برای جلب سرمایه‌های خارجی بمنظور تقلیل بحران اقتصادی وتخفیف فقر مالی وپولی بوسیله تشویق سرمایه داران خارجی وتاسیس شعب بانکهای بین‌المللی وتشکیل شرکتهای مختلط در ایران چه نقشه در نظر دارد؟

مجید موقر

وزارت دارائی مقداری قماش داشته که بهای آن درحدود ۱۳ میلیون تومان بوده چندین مرتبه خریداران حاضر شده‌اند آنهارا ازهشت میلیون تاچهار میلیون تومان خریداری نمایند. اداره قماش بخریداران نفروخته است.

اخیراً در نتیجه زدوبندهای محرمانه قماش مزبور را بیک میلیون و کسری فروخته‌اند. خواهشمندم بآقای وزیر دارائی اطلاع داده شود که برای ادای توضیحات حضور بهمرسانند.

عبدالقدیر آزاد - دکتر شایگان

«اولیاء دانشکده حقوق وعلوم سیاسی برخلاف نص صریح قانون مصوب مجلس دوره سیزده شورای ملی دوره تحصیلی دکترای حقوق را که درسال تحصیلی ۱۳۲٦ بادریافت نهصدهزار ریال از نهصد دانشجو افتتاح یافت دراواسط سال تحصیلی به بهانه غیر معقول تعطیل نمودند. چون نقض قانون از ناحیه هر کس باشد ناپسند وازاولیای دانشکدهٔ حقوق که باید مربی عملی جوانان کشور باحترام قانون باشند بسیار ناپسندتر است وازطرفی بانقض عملی این قانون در سه سال اخیر عده زیادی ازدارندگان لیسانس حقوق و علوم سیاسی برای طی دوره دکترا ناچار بکشورهای خارجه مسافرت و سالی مبالغی ارز کشور را بیرون برده‌اند وخسارت سنگینی بخزانه عمومی وارد آورده‌اند، خواهشمندم است بجناب آقای وزیر فرهنگ اطلاع فرمایند برای پاسخ دادن بسئوال اینجانب در این مورد وتوضیح اقداماتی را که برای افتتاح مجدد آن دوره کرده‌اند ظرف یک هفته درمجلس شورای ملی حضور بهمرسانند.

ابوالفضل حاذقی

بر طبق قانون ۳۱ تیرماه ۳۲۷ که عیناً نوشته میشود (کالا هائیکه با ارز دولتی وارد کشور شده ومیشود باید با سود ۱۵ درصد در اختیار مصرف کننده گذاشته شود متخلفین مشمول قانون دیفر گران فروشان خواهند شد) آیا وزارت دارائی ازوجود چنین قانونی

پیش بینی مسابقات ورزشی

بقیه ازصفحه اول

بی فایده را اجرا مینمودند باین نتیجه رسید که امروز برای انتخاب یک تیم نمیتوان ۱۱ نفر را انتخاب کرد و حال آنکه درتاریخ ۱۳۰۹ در میخواستند تیمی انتخاب نمایند برای هر پست ٥ نفر از بهترین بازیکنان که هنوز هم نتوانسته‌اند یکنفر را بجای آن پنج نفر جای گزین نمایند وجود داشت.

البته خواننده عزیز اطلاع دارند که درسال ۱۳۲۷ یک مربی فوتبال از انگلستان بنام آقای کیبل استخدام نمودند. و متاسفانه قبل از اینکه برنامه برای ایشان تهیه و زمین را آماده نمایند یکسال تمام پول این ملت را فدای هو و جنجال نمودند

اما راجع به مسابقه های این دو کشور:

درسال ۱۳۲۰ که انتخاب سرپرستی تیم فوتبال اعزامی ایران را بکابل داشتم، ناظر مسابقه های تیم پیشاور بودم. این فوتبالیستها بقدری چابک وزرنگ وبا مهارت مسابقه ها را انجام میدادند که مسلماً از آن تاریخ به بعد هم مرتبا به تمرینات خود ادامه داده واطلاعات بیشتری کسب کرده‌اند. ولی متاسفانه تمام ورزشکاران از جریان مسابقه‌های اخیر تیم تهران که در مسابقه‌های قهرمانی فوتبال کشور در آبادان انجام شده واقفند و لازم بتوضیح بیشتری نمی باشد که تاکنون در تاریخ فوتبال تهران چنین شکستی دیده نشده بود (زیرا بهترین فوتبالیستهای تهران ازقبیل رحیمیان - مبشر - ملکشاهی شرکت نداشتند) و فوتبالیست های تهران مدتی است اساساً تمرین ننموده اندوفدراسیون محترم فوتبال هم بااینکه ازمدتی پیش چنین مسابقه هائیرا پیش بینی مینمود متاسفانه در روزهای قبل از مسابقه تمرینات راشروع وافرادرا انتخاب مینماید.

(حالا انتخابات چطوراست و ورزشکاران چه نظریاتی دارند البته برای مقاله دیگر میگذاریم) اگر انتخاب این تیمها بابی نظری انجام شود، مسابقه یک بر ۲ ویا یک بریک به نفع دوطرف تمام میشود.

امامسابقه های فوتبال باتیم ترکیه سه سال پیش تیم ترکیه برای مسابقه های فوتبال بتهران دعوت شد وبازی آنان راهمه از نزدیک ملاحظه نموده‌اید درسال ۱۹٤۸ که خود اینجانب ناظر مسابقه های تیم ترکیه در لندن بودم بهارتشان آشنا شدم از آن تاریخ تیم ترکیه در تمرینات خود کوتاهی نکرده و بفرا گرفتن فنون مختلف فوتبال مشغول میباشند وبرعکس تیم فوتبال تهران که از آن تاریخ بجز چند مسابقه داخلی هیچ اقدامی نکرده وتمریناتی هم انجام نداده واز یکطرف اختلافات بین ورزشکاران و انتریک بازی، از طرف دیگر حب و بغض جهت انتخاب فوتبالیستها وعدم همکاری فدراسیون ونداشتن برنامه صحیح برای فوتبالیستها سبب گردید که عدم موفقیت را در مسابقه های ترکیه بتوان پیش بینی کرد. ولی از آنجائیکه پشتکار و علاقه ورزشکاران ایرانی برای زنده کردن نام ایران در قدم اول قرار گرفته، امیداست که موفقیت حاصل نمایند.

استحضار دارند یاخیر و اگر استحضار دارند بچه علت و بچه سبب شکر و قندی که با ارز دولتی وارد شده بیش از ۱۵ درصد استفاده‌اند.

بهاءالدین کهبد

حقوق گمرکی برای کالاهای وارداتی وصادراتی طبق تعرفه گمرکی که از تصویب مجلس شورای ملی گذشته باید دریافت گردد.

متاسفانه اداره گمرک علاوه بر مالیات قانونی مالیات وعوارض بشرح زیر از کالاهای وارداتی دریافت می‌نماید:

۱- باربری ۲ - ٦ درصد تمبر بازرگانی ۳- ۱۰ درصد عوارض موقت ٤- تخلیه ٥- بندری ٦- بهداری ۷- بیمه ۸- انحصار.

وهمچنین مبالغی بعناوین فوق از کالاهای صادراتی دریافت میکند.

جناب آقای وزیر دارائی در مجلس شورای ملی توضیح دهند مجوز قانونی دریافت مبالغ فوق چیست وآیا مامورین وصول توجه بماده ۱۵۲ قانون مجازات عمومی دارند یاخیر.

بهاء الدین کهبد

نیازمندیهای عمومی

برنامه امشب سینماها

ایران . فیلم رنگی (معشوقه فداکار) - از محصولات سال ۱۹٤٦ کارخانه فوکس - هنرپیشگان معروف: جون هاورد، مارک استونس - ناطق انگلیسی موزیکال. عشقی.

البرز : فیلم حماسه شیردان هوائی - از محصولات سال ۱۹٤۲ کارخانه مترو - هنرپیشگان معروف، لورل وهاردی - ناطق انگلیسی کمدی

هما - فیلم (چقدر دره من سبز بود) ازمحصولات سال ۱۹٤۱ کارخانه فوکس - هنر پیشگان معروف: والتر پیجن - مورین اوهارا - ناطق انگلیسی درام عشقی - اخلاقی

کریستال فیلم (جنوبیها) از محصولات سال ۱۹٤٦ کارخانه (یونایتد آرتیست) هنرپیشگان معروف زاکاری اسکات بتی - فیلد - ناطق انگلیسی - عشقی.

متروپل . فیلم رنگی (سامبا) ازمحصولات سال ۱۹٤۷ کارخانه وارنر هنرپیشگان معروف: دنیس مور دان، جك دارسون، جنیس پیج ناطق انگلیسی رقص، موزیك، آواز.

پارك و دیانا : فیلم رنگی (سرزمین دنتن) - ازمحصولات سال ۱۹٤۹ کارخانه یونیورسال. انترنشنال - هنرپیشگان معروف: ایوون دکارلو، هوارد داف - ناطق انگلیسی - قهرمانی

تهران : فیلم (خانه سرراه) - ازمحصولات سال ۱۹٤۸ کارخانه فوکس - هنرپیشگان معروف: آیدا لوپینو، کرنل وایلد، ریچارد ویدمارك - ناطق انگلیسی - عشقی، جنائی.

رکس : فیلم رنگی (پرنس شارل) - ازمحصولات سال ۱۹٤۸ کارخانه (لندن فیلم) انگلیس - هنر پیشه معروف: داوید نیون - ناطق انگلیسی - تاریخی، جنگی.

مایاك - فیلم (تبعید شده) از محصولات سال ۱۹٤۸ کارخانه یونیورسال انترنشنال - هنر پیشگان معروف، دوگلاس فربنکس جونیور. ماریامونتز، پل کروزه - ناطق انگلیسی قهرمانی عشقی.

زیبا: فیلم قهرمانی (نوادا)

میهن فیلم رنگی (تسخیر ناپذیر) باشتراك کاری: کوپر.

داروخانه‌های شبانه روزی

نام داروخانه	نشانی
امریکائی	منگل پهلوی جنب دلزار نو
پیروز	خیابان شاهپور چهارراه مختاری
رکس	سه راه طرشت
سلامت بخش	مقابل انبار گندم
کریستال	دلوبندك
لیلا	امیریه مقابل مهدیه
مروت	انتهای خیابان ری
منشور	امیریه قلعه وزیر
شاط	جنب میدان قزوین
نیر	سه راه سلسبیل
نیرو	چهارراه عباسی
شکوفه	انتهای خیابان ناصری (شهباز)
میر	انتهای خیابان شهباز
روانبخش	میدان شاه
یاس	خیابان فلاح (چهارراه یاس)
بهرینك	خیابان نظامی ایستگاه راه آهن
جمال	خیابان سالار
آزمایشگاه دکتر حائری نوایی	قلهك

روز قبول پستهای زمینی و هوائی خارجه

شنبه زمینی - عراق، ترکیه مصر، سوریه، فرانسه، انگلستان آمریکا، آلمان، چکواسلواکی، افغانستان.

هوائی - ترکیه، هلند انگلستان سوئد، ایطالیا. سوئیس، آلمان بوسیله طیاره هلندی (K.L.M) و طیاره انگلیسی و (B.O A.C.)

یکشنبه - زمینی باد کوبه مسکو

دوشنبه : زمینی حرکت نمیکند

هوائی - عراق - مصر - سوریه باهواپیمای شرکت هواپیمای ایرانی.

سه‌شنبه : پست قبول نمیشود

چهارشنبه : زمینی - عراق، انگلستان امریکا، بلژیك، سوئیس، فرانسه، ایتالیا، هلند، افغانستان.

هوائی - پاکستان، هندوستان بانکك، چکواسلواکی، فرانسه، بلژیك، آمریکا، انگلستان با هواپیمای شرکت هواپیمائی ایران و هواپیمای ارفرانس

پنجشنبه: زمینی - پاکستان، هندوستان

هوائی - پست قبول نمیشود

ورود وخروج

• آقای دکتر دلبی رئیس بنگاه سرم‌سازی حصارك پریروز باهواپیمای هلندی بفرانسه عزیمت نمودند

• مستر الن ومستر ترنر نمایندگان بنگاه مهندسی ماوراء بحار که اخیراً برای مطالعات بایران آمده بودند پریروز بقصد شهر استانبول تهران را ترك گفتند.

• آقای برول ازاهالی کشور امریکا وآقای کلوکس ازاهالی کشور فرانسه برای چندروز اقامت ومطالعات لازم باهواپیمای شرکت هواپیمائی ایران بتهران وارد شدند

• البرتهروس لنکی سفیر کبیر فوق‌العاده دولت ایتالیا که در مراسم تشییع جنازه شاهنشاه فقید نیز شرکت کرده بودند پریروز بفرودگاه هواپیمای هلندی برای استفاده ازدوطرفه سرخصی به رم مراجعت کردند.

• آقای مهندس دلکورت متخصص امور راه سازی که چندین سال قبل نیز برای ساختمان تونل‌های بزرك ایران زحمات زیادی کشیده‌اند پریروز باتفاق همسر خود وارد تهران شدند. ایشان اخیراً برای عملیات ساختمانی در کنگوی بلژیك بوده و از آنجا بوسیله کشتی بسوی ایران مسافرت کرده‌اند.

انتقال

منزل اینجانب بخیابان بهارستان جنب داروخانهٔ اسلامی کاشی ۲۰۱ انتقال یافته است.

محمدعلی نماینده مجلس شورای ملی

آ-٦۱٦۰

پالوتون

PALUTON

ساخت انگلستان معالج قطعی مالاریا ترکیب هر قرص بشرح زیر است

Chl. de Quinine	0,25
Ext. Quinquir	0,05
Ext. Gentian.	0,05
Ext. Boldo	0,03
Ext. Noixvomiqu	0,005
Ferum oxalicum	0,03
Arrhenal	0,005

آ-۱٥٦٦ ۱۰-٥

مهمترین کارخانه **مواد پلاستیکی** در هند

محصولات پلاستیکی

پردوام وجالب

خودرا

با قیمت بی رقیب

دردسترس شما میگذارد

برای خانه

اقسام گیلاس‌های بزرك، فنجان واطلبکی بشقاب، قاشق - جای صابون - شانه و غیره

برای فروش

پریز برق - کرموتاتو - دستگیره جریان قطع کن - درب بطری باندازه‌های مختلف جاویترین - جعبه رادیو وغیره

برای هدیه

جای توالت - جای سیگار - زیرسیگاری زیردستی - تقویم‌ها وغیره

نقاشی‌های هنری بشکل‌های جالب

با

HINDUSTAN PLASTICS

مکاتبه فرمائید

عضو اتحادیه کارخانجات پلاستیك هندوستان - شرکت صنعتی پلاستیك امریکا - انستیتو پلاستیك لندن

تهیه کننده رسمی دولت هندوستان

HINDUSTAN PLASTICS LTD. 109, Podar Chambers, Parsi Bazar Street, Fort, Bombay (India).

آ-۳۱۳۸

شاهین تهران

روزهای سه شنبه هرهفته منتشر میشود بخرید و از مطالب سودمند آن استفاده کنید.

آ-۲۰۸۸ ۳-۳

امشب برای اولین مرتبه در ایران امشب

سینما کریستال

اثر تهیه کننده معروف ژان رنوار که اقتباس از یکی ازبهترین کتب سال شده است موسوم به

جنوبی ها

The Southerner

به اشتراك

زاخاری اسکات - بتی فیلد - ج کارول ناش

دراین فیلم جدال بشر باعوامل طبیعت برای ادامه حیات وزندگی بهترین وجهی مجسم شده است

شروع سئانس ٤-٦-۸ آ-۲۱۷٦

درب آهنی مخصوص کاراژ و باغ

موجود سفارش مدرن‌ترین درب ونرده فلزی با ارزان‌ترین قیمت پذیرفته میگردد انتهای خیابان سپه مقابل کوچه مبین کارخانه صنعتی فلز.

آ-۲۱۷۲

تقویم اطلاعات

۳ شنبه ۲٦ اردیبهشت	۱۳۲۹
۲۸ رجب المرجب	۱۳٦۹
۱٦ مه	۱۹٥۰

اذان صبح ۸ ساعت و ۲۲ دقیقه
طلوع آفتاب ۱۰ ساعت و ٤ دقیقه
ظهر ٦ ساعت و ٥۸ دقیقه

صاحب امتیاز و مدیر مسئول: عباس مسعودی
سردبیر: محمدعلی مسعودی

بهای اشتراك

تهران و شهرستانها

	سالیانه	٦ ماهه	۳ ماهه
	٤۰۰	۲۱۰	۱۱۰
خارجه:	٦۰۰	۳٦۰	

بهای آگهی‌های صفحات داخلی سطری ۱۰ ریال

جای اداره خیابان خیام

عنوان تلگرافی: تهران اطلاعات

تلفن اداره ٤٦۲٤ - ٤٦۷۷ - ٥٥۷۹

منزل مدیر ٤۷۳٤

کارخانه صابون سازی داروگر

برخلاف سیره عمومی

در این موقع که دولت ورود صابون را ممنوع نموده ومعمولا نرخ مصنوعات داخلی را ترقی میدهند کارخانه داروگر برخلاف سیره عمومی علاوه برصدی چهل تخفیفی که اخیرا داده بود مجددا صدی ده نرخ عمومی محصولات کارخانه خود را تنزل داد است.

آ-۲۱۳۱ ۲-۳

در آن شب که این کودك چشم بجهان گشود آنشکده آذرگشسب خاموش شد و طاق کسری برخود لرزید و دریاچه ساوه خشك گردید!

چند داستان حقیقی از دانشکده افسری ایران

خدایانی که پشمشان میریزد و سبیلشان دود میشود بچه درد می خورند؟

با الکل، متادین بالکل رادرمان میکنند، اگر معتاد بالکل هستید و اراده ترك آن ندارید، یك سرم بدن شما تزریق میشود، برای همیشه دست از الکل میکشید وهرگز احتیاج بآن در خودحس نمیکنید.

سپر وشمشیر و جانماز شاه‌عباس، تفنگ سنگ چخماق شاه اسمعیل صفوی، چراغهای روغنی هزار سال قبل از میلاد مسیح، قرآن‌ها، شمایل‌ها و جواهرات نفیس این موزه، در تمام دنیا منحصر بفرد است...

می میگوئید پول نیست، کار نیست، اینهم پول، اینهم کار! پادشاهست اما حق ندارد بخاك کشور خودقدم گذارد! این سه مهرو بازار ستارگان هولیوود را شکسته‌اند... اینها قسمتی ازمندرجات این هفته «صبا» است، بعلاوه سیمای این هفته یکداستان ایرانی دارد که عنوانش اینست:

«مهرویان بابلسر»

این هفته صبا را بگیرید و بخوانید، اگر نپسندیدید، برای اداره بیاورید ودوبرابر قیمتش راپس بگیرید.

چهارشنبه صبا را فراموش نکنید

آ-۲۲۰۳

آگهی مجمع همگانی

ازشرکاء محترم شرکت تهران فیلم بدینوسیله تقاضا میشود که روز شنبه ۳۰ر۲ر۲۹ ساعت ٤ بعدازظهر دردفتر اینجانب (زاهدی) لاله‌زارسرای طاهباز حضور بهمرسانند موضوع مورد مذاکره تصمیم بانحلال شرکت

مدیرعامل شرکت تهران فیلم علی زاهدی طاهری

آ-۲۱۹۱ ۱-۲

جوانی که درترجمه وتحریر نامه‌های تجارتی بانگلیسی سابقهٔ ممتدی دارد وبماشین نویسی لاتین نیز آشناست برای تمام روز یاقسمتی ازروز در هفته جویای کاراست. مراجعه کنندگان بشماره ۱۱۱ اطلاعات مراجعه فرمایند.

آ-۲۱۸۳

بدون سرقفلی

حجره‌های پاساژ سینا خیابان لاله‌زار بدون سرقفلی باجاره واگذار میشود طالبین ببنگاه رهنما تلفن ٥۷۱۷ درپاساژ سینا مراجعه فرمایند.

آ-۲۱۸۲ ۱-٤

سپاسگزاری

آقای عمادلاریجانی که چندین سال مبتلا بمرض سیاتیك بوده اخیراً درآمل مرض مزبور قوت یافته وبکلی بستری میشود بامراجعه بجناب آقای دکتر میرابراهیمی که با کمال مهارت باندك وقتی معالجه نموده وبهبودی حاصل کرده بدین وسیله لاریجانیهای مقیم تهران از جناب دکتر میر ابراهیمی متشکر سلامتی وبقای عمر معظم‌له را ازخداوند مسئلت مینمایند و ساکنین شهرستان آمل را بوجود ایشان تبریك میگویند.

آ-۲۱۸٦ لاریجانیهای مقیم طهران - وحدتی

صاحب اختراع مربوطه به «طرزجدید ایزومرنزاسیون کانالیزر وطریقه استعمال آن» که در ایران تحت شماره ۸٥۸ به ثبت رسیده است بهره برداری آن را باشخاص ذیلاقه پیشنهاد مینماید برای کسب اطلاع بیشتری بدفتر وکالت رفائیل آقابابیان تهران خیابان شاه کوچه نوبهار شماره ۱۳ مراجعه شود.

آ-۲۱۸۸

بواسطه تغییر آدرس برای قبول کارهای وکالتی

وترجمه های رسمی فقط روزهای شنبه و دوشنبه وچهارشنبه از یك تاچهار بعدازظهر درمنزل پذیرائی خواهد شد روزهای دیگر غروب بآقای مهنام همکار محترم وسیله تلفن ٦٦٤۲ مراجعه فرمایند.

محسن منشور وکیل رسمی دادگستری

خیابان ژاله - کوچه صدیق السلطنه خانه دوم دست چپ

آ-۲۱۸٥

صورت وضعیت هوائی استان دوم در استاسیون درجه ۱ تهران از نصف شب ۲٥ر۲ر۲۹ تا نصف شب ۲٦ر۲ر۱۳۲۹

عناصر	مقیاس	ساعات بازدید ساعت ۷	ساعت ۱۳	ساعت ۲۱	ملاحظات
درما برحسب سانتیگراد		۸ر۱۷+	۷ر۲٥+	٥ر۲۲+	حداقل ٦ر۱٥+ حداکثر ۸ر۲۷+
باران برحسب میلیمتر		—	—	—	
برف برحسب میلیمتر		—	—	—	
ابر بطور تقریب		—	۰ر۳۰	—	
باد برحسب یکم ردر ثانیه		غرب-۱	جنوب غربی ۱-۳	—	
رطوبت نسبی نسبت بصد واحد		٥٤ر٥	۳۳ر٥	٤٦	

اطلاعات

مجلس شورایملی

بقیه ازصفحه دوم

خدمت یك خانه برای نشستن ندارد.

پس ما نمیتوانیم این تصمیمات هیئت تصفیه را در مورد تقسیمات وزارت کشور قبول کنیم و اصولا در اتخاذ این تصمیم بهیچوجه مطالعه نشده است.

رئیس - رأی میگیریم به کفایت مذاکرات. باقیام وقعود - رأی گرفته شد تصویب گردید.

رئیس - پیشنهادات قرائت میشود.

پیشنهاد اول از آقای جوادعامری باین شرح قرائت شد:

پیشنهاد میکنم ماده‌واحده بطریق زیراصلاح شود:

ماده واحده - تصمیمات هیئت تصفیه در مورد تقسیمات کشور موقتاً موقوف‌الاجرامانده و وزارت کشور مکلف است در ظرف یکماه طبق برنامهٔ دولت که بتصویب مجلس رسیده لایحه تقسیمات کشور را برای تصویب بمجلس شورایملی پیشنهادنماید.

آقای دهقان - بعنوان موافق اظهارداشتند پیشنهاد آقای عامری بسیارپیشنهادخوبی‌است. زیراهم‌قانون تقسیمات کشور نواقص دارد و هم اینکه هیئت تصفیه حق این کار را نداشته است وآقای عامری درحقیقت دونظررا با هم جمع کرده اند یعنی میگویند هم این تصمیمات اجرا نشود وهم وزارت کشور در ظرف یکماه لایحهٔ تقسیمات کشور را بمجلس بدهد وبعلاوه خوب بود هیئت تصفیه از تشکیلات مفصل تهران کم میکرد و دست‌مستخدمین نادرست‌را ازکار کوتاه میکرد (یکی ازنمایندگان - هر چه ج بوده است الف شده)

آقای دهقان ضمناً اظهار داشتند یکماه برای‌اینکار کم است وبنظرمن خوب است دوماه باشد.

یك تلگرافی‌هم‌ازطرف استاندار کرمانشاه‌آقای مرتضی قلیخان‌صمصام راجع بسوء تفاهمی که ایجاد شده بود رسیده است که تقدیم مقام ریاست میکنم:

(آزاد - دولت بایدبیاید جواب بدهد)

آقای نور الدین امامی بعنوان‌مخالف‌اظهارداشتند: من‌مخالف سرسخت‌این‌پیشنهادنیستم، فقط‌خواستم تقاضاکنم این مدت به سه‌یا چهارماه تمدید شود.

پس ازتذکراتی که ازطرف چند نفر داده شد ماده واحده بطریق‌زیر قرائت شد:

ماده واحده - تصمیمات هیئت تصفیه نسبت به تشکیلات‌وزارت کشور موقتاً موقوف الاجرا مانده و وزارت کشور مکلف است منتها در ظرف سه ماه طبق برنامهٔ دولت که بتصویب مجلس شورای ملی رسیده است،لایحهٔ تقسیمات کشور را بمجلس شورای ملی پیشنهاد نماید.

رئیس - عده‌حاضر ۸۱ نفرآقایانی که موافقند قیام کنند.

پس‌از قیام و قعودآقای رئیس اظهار داشتند: باکثریت ۵۴ رای تصویب‌شد.

آقای قاسم فولادوند باستناد ماده ۱۴۷ آئین نامهٔ داخلی مجلس پیشنهاد کردند: «فعلا این‌طرح‌مسکوت بماند تا مطالعه بیشتری در اطرافش بشود».

آقای فولادوند بعنوان توضیح اظهارداشتند: من متقدم روی‌این‌طرح درست مطالعه نشده ولذاخوب‌است‌از دستورخارج‌شود.

(نمایندگان - الان‌رای داده‌ایم) درهرصورت‌من‌قول‌میدهم همین‌مجلس طرح امروز راچون‌بدون‌مطالعه‌بوده است‌لغو کند

آقای امامی خوئی اظهار داشتند حق‌بود آقای فولادوند باحترام ۵۴ نفرازنمایندگان که چنددقیقه قبل‌به پیشنهادهند دور رای داده است‌پیشنهاد خودرا پس‌میگرفتند.

به پیشنهاد آقای‌فولادوند رای گرفتندوبا۱۹رای موافق‌ردشد.

دراینموقع‌قرائت‌پیشنهادات‌شروع شد.

آقای دکتراجی پیشنهاد کرده بودند: «ازتاریخ تصویب این قانون اختیارات هیئت تصفیه‌ملغی‌خواهدبود»

آقای دکتر راجی - اساسا بنده این‌طرح راامضاء نکرده‌بودم‌وامضای مرادیل‌آن گذارده بودند.

دراین‌موقع آقای دکترشرحی‌از چگونگی اجرای قوانینی که‌ازمجلس میگذرد اظهار داشته واضافه کردند آقایان متوجه‌هستند که مردم‌شهرستان های‌بزرگ باید نانشان خوب‌وارزان باشد. در حالیکه تولید کنندگان در زحمت وفشار هستند.

سپس‌ناطق‌اشاره‌باراضی‌خوزستان نموده و گفتند بصاحبان اراضی مفاصا حساب نمیدهند تازمین های خود را بتوانند به‌ثبت برسانند.

راجع به مسئلهٔ حمل نفت هم‌از بندرخانه ازآقای وزیردارائی سئوال می کنم که ضرراینکار چقدر میباشد و چرااین‌کار انجام نمی‌شود.

درخاتمه‌آقای دکتراجی اظهار داشتند عده ای بعنوان اینکه مریض هستند تصدیق جعلی تهیه میکنند و کمیسیونی هم‌دراین مورد در وزارت بهداری هست وباینطریق وسائل‌رفتن این‌اشخاص باروپا باارزی که ازدولت میگیرند فراهم می‌شود.

بنظرمن این کمیسیون زائد است وباید ازدادن این‌پولها جداجلو گیری شود.

من چون باهیئت تصفیه مخالف نیستم و قصدم تذکر این‌چندنکته بود پیشنهادخودرا پس‌میگیرم.

دراینموقع پیشنهادی‌ازطرف‌آقای دکتر لیان رسید وپس‌از توضیحی که دراطراف آن ازطرف ایشان وآقای ملك‌مدنی داده شد پیشنهاد خودراپس گرفتند.

آقای مخبر فرهمند پیشنهاد کردند دولت‌مکلف‌است‌تاسه‌ماه‌لایحهٔ‌تشکیلات وزارتخانه‌ها وادارات دولتی راتقدیم مجلس کند.

آقای فرامرزی - بنده وقتیکه‌متن این قانون را درجراید خواندم که‌از مجلس گذشته است خیلی‌متأسف گشتم که در مجلس نبودم‌تا باآن‌مخالفت کنم ولی چندین مقاله دراین‌موردد‌ر روزنامه نوشتم وثابت کردم که‌اینکار عملی‌نیست‌ومملکت دچارزحمت‌خواهد شد. برای اینکه این‌قانون‌برخلاف طبیعت وضع شده وچیزمخالف طبیعت دوام نخواهد یافت. دولت‌مستخدمینی دارد که احتیاج بوجود اغلب ازآنها نیست ونمیتواندآنها را هم از کاربر کنار نماید.

امروزه مسئله مستخدمین‌یك‌قوه بزرگی درمملکت بوجودآورده است ومجلسین‌ودولت هرجااصطکاکی‌بااین قوه نمودند بزانودرمی‌آیند.

دولت ومجلسین هردوازاین‌قوه ملاحظه می کنند. دولت میخواهدبیك طوری ازشراین قوه خلاص‌شود،ولی براه کج‌وبیراه میرود. دولت بخیال خودش میخواهد روی‌کاغذ قانون را اجراء نماید ولی اشتباه میکند. مثل این است که نسخه دوا راروی‌بازوی مریض ببندند دولت برای تصفیه کارمندان احتیاجی بقانون هم ندارد بدون قانون‌دولت‌اختیاردارد‌مستخدمین زیادی خود را بیرون بریزد.

بنده دو تا نوکر دارم یکی از آنها را که لازم ندارم بیرون میکنم این قانون نمی خواهد

چیزیکه هست بایدفکر تولیدکار بکنید تامردم دنبال کارآزاد بروند و باستخدام احتیاج نداشته باشند. ولی‌دولت بجای‌تولیدکار هی‌میرود وضع کارخود را بهم‌میزند.

آقای‌مخبر فرهمند فرمودنددولت تشکیلات وزارت‌کاررا تاسه‌ماه دیگر بمجلس بیاورد - دولت‌تشکیلاتی دارد ولی‌آن‌تشکیلات خراب است وباید بتدریج این‌سازمان خراب را اصلاح کنید.

آقای‌فرامرزی راجع به‌رتبه‌های اداری‌مطالبی بیان‌نموده و گفتندقانون استخدام‌جدید روی‌غرض نوشته‌شده و برای‌مصلحت تمام‌کارمندان‌بوجودنیامده است. بنده بااسم‌ورسم میتوانم‌ثابت کنم که برای چه اشخاص بخصوصی این‌قانون‌استخدام نوشته شده‌است.

دراین موقع رای بپیشنهاد آقای مخبر فرهمند گرفته شد و تصویب گردید.

قرائت پیشنهادات

آقای‌غلامرضافولادوند پیشنهاد نمودند چنانچه‌دولت درظرف‌سه‌ماه تشکیلات وزارت کشوررا بمجلس‌نیاورد‌تصمیمات فعلی‌هیئت تصفیه قابل‌اجراء باشد.

آقای کشاورزصدرمخالفت نموده و گفتند اگردولت‌قانونی‌رااجراءنکند مجلس‌اوراستیضاح‌خواهد کردبنابراین وزارت کشورالبته‌تاسه‌ماه‌دیگرصورت تشکیلات‌خودراخواهدآوردودرموقع معین‌مجلس‌اورا‌ملزم‌خواهد کردواحتیاج‌به پیشنهاد مجدد نیست.

آقای‌غلامرضا فولادوند پیشنهاد خودرا پس گرفتند.

آقای وزیر کشور - بنده تعجب میکنم که آقایان بدون جهت چرا بوزارت کشوربدبین میباشند آقایان مطمئن‌باشند که تاسه‌ماه دیگر صورت تشکیلات بمجلس تقدیم‌خواهد شد.

آقای رضوی پیشنهاد نمودند که دولت مکلف است درظرف سه‌ماه لایحهٔ جدید استخدام کشور را بمجلس بیاورد وضمن‌توضیح گفتند:

چند اشکالی در قوانین استخدام کشوری‌ما موجوداست که موجب‌بطی جریان میباشد.حالا اگر بخواهندفقط یکعده‌را اخراج بکنند و سایر شئون بحال خود باقی باشد هیچ‌دردی دوا نخواهدشد.

برای اصلاح کردن یك‌مطلبی‌تمام مقدمات ومؤخرات باید سنجیده‌شودو یکراه حل قاطعی درنظر گرفته‌شود. بنظرمن این‌مطلب‌کلی دراین پیشنهاد رعایت‌نشده‌این‌بود که بنده، پیشنهادنمودم درظرف‌سه‌ماه‌لایحه جدید استخدام کل کشوررا بادرنظر گرفتن تمام جهات اصلاحی ورعایت تمام سوابق اصلاحی وتحصیلی کارمندان تنظیم و بمجلس بیاورند‌تادرباره آن چه‌درمجلس‌وچه در کمیسیونها بحث و شور کافی بعمل آید.

پس ازاین‌توضیحات آقای‌رضوی پیشنهاد خودرا پس گرفتند.

آقای قاسم فولادوند پیشنهاد نمودند که دولت‌درتنظیم‌قانون‌تقسیمات کشور موقعیت وجمعیت هر محل را بدون تبعیض درنظر گرفته و مزایای اعطائی هرمحل در خورهمان‌موقعیت وجمعیت داده‌شود

آقای وزیر کشور قبول‌نموده و آقای فولادوند پیشنهاد خود را پس گرفتند.

آقای کشاورزصدر پیشنهادنمودند که وزارت دادگستری هم ملتزم‌باشد درظرف سه‌ماه لایحه تشکیلات‌خودرا بمجلس‌بدهد.

آقای وزیر دادگستری - یگانه وزارتخانه‌ای که تشکیلاتش صددرصد مطابق قانون‌میباشد،وزارت دادگستری‌است.هیئت‌تصفیه‌درتصمیمات خود دقت‌زیادنموده‌اند بطوری که آقای دکترسجادی هم‌اظهارمیداشتند ایشان متوجه بنواقص تصمیمات بودند ولی چون در اقلیت بودند امضاء نموده‌اند.

بهر جهت در اثر تصمیمات اخیر بطوری اختلال‌درارکان آنجاپیداشده که اصلانمیدانند کارهارابچه‌مقامات‌و اشخاصی‌رجوع کنند.برای دادگاهها‌هم محدویت‌هائی قائل‌شده که دست‌وزارت دادگستری بسته شده.

آقای نورالدین امامی باپیشنهاد آقای کشاورزصدرمخالفت نموده و گفتند چون با تصویب پیشنهاد ایشان مامیگوئیم‌هیئت تصفیه هرکاری کرده است لغو گردد، ووکیل‌دیگری هم پیشنهادخواهد کرد که تصمیمات هیئت تصفیه درباره‌وزارت‌دارائی هم باطل گردد، نتیجه‌اینطورخواهدشد که‌بطور کلی بگوئیم‌تصمیمات هیئت تصفیه‌تماما باطل وتمام‌وزارتخانه‌ها باید لائحه تشکیلات خودرابمجلس‌بیاورند. رای به پیشنهاد آقای کشاورزصدر گرفته و تصویب نشد.

دراین موقع ماده واحده مجددا قرائت گردیدوسپس‌اخذرای بعمل‌آمد وبا کثریت ۵۷رای از ۸۰ نفرعده حاضر تصویب‌شدودرساعت ۱۱وسه‌ربع بعدازظهر‌جلسه بعنوان تنفس تعطیل گردید.

تقدیم لایحه مطبوعات

مجلس مجدداً در ساعت ۱۲و۵ دقیقه بریاست آقای دکتر معظمی تشکیل گردید و آقای هیئت وزیر دادگستری لایحه مطبوعات‌را تقدیم مجلس نمودند.

(متن‌لایحه‌درشماره‌فرداچاپ‌میشود.)

طرح‌سئوال‌آقای حاذقی

دراین موقع آقای حاذقی پشت تریبون آمده‌وراجع بسرقت‌مسلحانه‌ای که درمنزل‌آقای پروفسور شمس‌بعمل آمده‌بود ازوزارت کشورسئوال‌خودرا تکرار نمودند.

آقای حاذقی اضافه نمودند که این سرقت مسلحانه نبوده بلکه باید آنرا غارت نامید وبنده دراین مورد هیچ‌قصد و غرضی ندارم و مخصوصا آقای‌رئیس‌شهربانی راشخصی لایق‌و جدی میدانم.

آقای دکتر جلالی هم در باره سرقت‌های متوالی‌مطالبی بیان نموده و گفتندوقوع اینگونه حوادث‌میرساند که‌دستگاه انتظامی نا منظم است و وقوانین‌ما برای تامین‌جان ومال‌مردم نارساست. درهرحال باید علت ازهر جامیباشدرفع‌شود. همچنین آقای‌پناهی هم‌دراین مورد بیاناتی نمودند.

پاسخ آقای وزیر کشور

دراین‌موقع آقای اردلان وزیر کشورپشت‌تریبون‌آمده و گفتندرباره سرقت درمنزل آقای پرفسورشمس که منجر بقتل یکنفر گردیده،اطلاعاتی که به‌بنده دادند این‌است که در راه‌رو منزل،آقای‌پرفسورشمس مواجه بادزد می‌شوند ودزد برای‌رهائی‌خودباآقای پرفسور کشمکش‌مینمایدودرنتیجه‌درحین فرار باماشاءاله نوکر ایشان مصادف ومشارالیه رامقتول مینماید ولی‌چیزی بسرقت‌برده‌نشده‌است(همهمه نمایندگان)

آقای وزیر کشور اضافه نمودند قضیه‌کاملاتحت تعقیب است ویکنفرهم که‌مظنون باو هستند وبلکه می‌توان گفت‌خود سارق است باهمدستان او دستگیر شده و همچنین اتوموبیلی که سارق بوسیله آن بمنزل آقای پرفسور آمده‌بدست آمده وامیدوارم که قضیه بکلی کشف شود.

آقای وزیر کشور توضیح دادند که‌بنده اطمینان میدهم بطورکلی در پایتخت ماعدم امنیت وجود ندارد. درپایتخت‌سایر کشورها هم‌چنین‌حوادثی بوجود می‌آید، ولی اگر کشف نشد وتعقیب نکردند آنوقت باید انتقاد کرد.

صحبت این مطالب افکار را متوحش میکند. الحمدلله مملکت ما تحت توجهات اعلیحضرت همایونی راحت‌است وازهر جهت امنیت‌موجود است‌وامیدوارم نظایر اینگونه‌حوادث دیگرپیش نیاید (انشاءالله)

آقای هیئت - دراینجا گفته شد که دادگاهها قصور درانجام وظیفه میکنند. بایدعرض کنم که‌البته سازمان دادگستری معایبی دارد که‌باید تکمیل شود.

ولی از جهت دیگر باید عرض کنم بهترین اشخاص این کشور در دستگاه دادگستری وجود دارند که واقعاً مانند فرشته هستند.یعنی باشکم گرسنه میخوابند درحالیکه اوجدان آن‌ها کاملا بیدار است. اززنده ها چیزی‌نمیگویم‌اشخاصی مانند آقایان فاطمی - رضوی-جمشیدی که‌مرده‌اند در موقع مرگ حتی مخارج کفن‌ودفن خود را هم نداشته اند(صحیح است) البته اشخاص نابابی هم هستند که باید دست آنها را کوتاه کرد.اساسا یك عده‌بالذات فاسدند‌ولی آنها در اقلیت هستند. یك‌عده‌هم ضعیف‌میباشند یعنی نمی توانند باعسرت‌زندگی کنند و تحت تاثیر بعضی‌چیزها واقع‌نشوند و البته این دسته قابل اصلاح‌هستند راجع بدستگاه دادگستری بطور کلی عرض‌میکنم.. با بطی جریانی که‌درکار بالطبیعه هست ممکن نیست در امور حقوقی پس از مراحل‌ذیحقی به‌حق‌خود نرسد و در قسمت جزائی‌هم اطمینان میدهم که هیچ بی تقصیری‌ممکن‌نیست محکوم شود.ولی‌ممکن‌است کناهکاری هم تبرئه گردد و این‌هم‌مربوط به نقص‌وسائل کشف‌جرم‌است. چون‌دلائل قطعی‌موجودنیست‌قاضی‌با وجدان نمی تواند کسی‌رامحکوم کندولواین که‌حقیقتاً کناهکارباشد.این‌است که بعضی‌اوقات کناهکاران ازمجازات رهائی پیدا می کنند و مردم بعدلیه سوء ظن پیدای کنند.

آقایان اطلاع دارند قضاوت در امورجزائی کارمشکلی‌است درقضایای جزائی اقرار مرتکب هم‌بعضی مواقع دلیل جرم واقع‌نمی‌شود. درحالیکه‌در امور حقوقی اقرار بزرگترین دلیل بشمارمیآید.

بهرحال عدلیه ما دواصلاح لازم داردیکی ازلحاظ اشخاص وکارمندان دادگاهها ودیگری ازراه اصلاح‌بعضی ازقوانین‌وانشاءالله هردو اصلاح‌خواهد شدمخصوصا کمیسیونی برای‌اصلاح‌قانون آئین دادرسی کیفری در کاراست که لایحه آن بمنظورتسریع محاکمه و تشدیدمجازات‌تقدیم خواهدشد.

طرح سئوال آقای دکتر بقائی

آقای دکتربقائی برای‌طرح سئوال‌خوددرپشت‌تریبون آمده وچنین گفتند:

مرحوم مشارالملك یکی ازکارمندان‌قدیمی وزارت دارائی بود و شاه سابق‌را وادار کرد که‌درمازندران املاکی برای خودتهیه نماید. بعد هم همین مشارالملك املاك خود را در مازندران بااملاك‌خالصه‌جیرفت‌معاوضه نمود ووزارت دارائی املاك‌مازندران مشارالملك‌را درقبال ششصدهزارتومان به شخص پادشاه نقیدوا گذار کرد.

پس از قضایای شهریور آقای مشارالملك املاك مازندران‌را تحویل سرفت‌ودولت‌هم‌املاك جیرفت‌رامجددا بصورت خالصگی درآورده و تصرف نمود.اکنون‌دیده‌می‌شود که‌اداره‌املاك دربار دوباره مانند زمان شاه‌سابق می خواهد بهمه‌جادست‌اندازی نمایدواینك اداره املاك سازمان خدمات اجتماعی مدعی تصرف‌املاك خالصه‌جیرفت شده است. آقای کشائیان‌برای‌استردادملاك خالصه جیرفت چون‌دیدند راه قانونی وجودندارد. خواستندمبلغ ششصد هزار تومان قیمت‌آنرا باداره املاك‌سازمان بدهند دیدند ماده ۱۵ قانون املاك واگذاری‌هم دست ایشان‌رابسته است بنابراین بدیوان کشور مراجعه نموده وراه‌حلی‌خواستند. دیوان کشور جواب داد هیچ راه‌حلی وجود ندارد باذکر این مراتب آقای کشائیان بدون طی هیچگونه تشریفات‌قانونی‌و اداری بدربار تشریف‌برده‌ویك‌موافقت نامه بمنظوراسترداداملاك‌جیرفت‌امضاء نموده‌اند.(مکی - این‌جرم‌است)

ولی وزارت دارائی هنوز زیر بارنرفته‌وعمل‌موافقت‌نامه نشده است فقط چیزی که عمل‌شده این است از دو سال قبل باین طرف اداره املاك دربار متصدیانی به جیرفت فرستاده و عوائد آن‌را جمع آوری نموده ودراین دوسال‌درآمدی از جیرفت بصندوق دولت‌نرسیده‌است.

موضوع دیگرهم‌واگذاری‌املاك خالصه گرمسار‌بطور امانی باداره‌املاك سازمان خدمات‌اجتماعی است،درحالی که قبلا قراربود بوزارت کشاورزی اجاره بدهند ووزیر دارائی‌مدعی‌بود که باید تشریفات زایده بعمل‌آیدولی نمیدانم چرا بدون هیچگونه تشریفات قانونی بطور امانی بسازمان واگذار کرده است.

جواب آقای وزیر دارائی

آقای وارسته وزیر دارائی در باره سئوال آقای دکتربقائی بشرح زیر جواب دادند:

مطالبی که آقای دکتربقائی بیان فرمودند مشتمل برسه قسمت‌است‌املاك جیرفت- املاك گرمسار- خالصجات خوزستان.

جریان مربوط باملاك‌جیرفت‌طبق سوابق موجوداست که

۱- در دوره اعلیحضرت پادشاه فقید املاك جیرفت بااملاك مرحوم مشار درمازندران تعویض گردید و پس ازانجام عمل‌تعویض‌املاك‌مازندران که بملکیت دولت درآمده بود از طرف‌وزارت‌دارائی باعلیحضرت پادشاه سابق فروخته شد. بعد ازحادثه‌شهریور ۱۳۲۰ ووضع قانون املاك‌واگذاری مورخ خرداد ۱۳۲۱ مرحوم مشار با استفاده از بند ه قانون مزبور طبق دادنامه قطعی صادره از دادگاه تجدید نظر املاك واگذاری املاك‌جیرفت‌را بدولت تحویل واملاك سابق خود را مجدداً تصرف‌نمود. متعاقبا براثر تصویب قانون تیر ۱۳۲۸ مبنی بر واگذاری املاك اعلیحضرت شاه‌سابق باعلیحضرت همایون شاهنشاهی املاك جیرفت در قبال وجوهیکه اعلیحضرت‌پادشاه‌فقید بابت بهای املاك مازندران بدولت پرداخته بودند،از طرف سازمان شاهنشاهی‌خدمات اجتماعی بهره‌برداری میشود.

۲- در مورد املاك گرمسار توضیح میدهد که املاك مزبور در تصرف و اختیار دولت می باشد و واگذاری آنها بسازمان شاهنشاهی خدمات اجتماعی صحت‌ندارد.

سپس آقای وزیر دارائی گفتند چون صورت تقسیم اراضی‌خوزستان جزء سئوال آقای دکتر بقائی بود (دکتربقائی - فراموش کرده بودم) اینك باطلاع مجلس شورایملی‌میرسانم صورت را آقای‌صدرزاده قرائت کردند.

آقای دکتربقائی - اطلاعاتی که به عرض آقای وزیردارائی رسانیده‌اند ناقص است واطلاعاتی که بنده عرض نمودم کاملا صحیح میباشد و خواهش مینمایم‌آقای وزیر دارائی‌پرونده این امررا که دردیوان کشورمیباشدمطالعه نموده وجواب صحیحی بدهند. چون‌این جواب بنده را متقاعد نکرد وهمچنین راجع بموافقت نامه صحبتی‌میکردندو گمان میکنم نام بعضی اشخاص دیگر هم در ضمن تقسیم اراضی خوزستان باشد و آقای وزیر دارائی باید یك ضمانت اجرائی‌را در باره فرمایشات خود بما بدهند که بعداً نگویند‌اشتباه شده بود.

آقای وزیر دارائی - بنده منکرموافقت‌نامه نمیشوم والبته مفاد آنرا بعدعرض میکنم وراجع به تقسیم‌اراضی‌خوزستان‌هم آقایان‌اگرصورت دیگری‌داشته باشند بدهندبنده‌رسیدگی کرده وجواب‌میدهم. دراین‌موقع آقای مجید موقر راجع بسئوال خود درباره فروش پنبه بیاناتی نمودند که چون آقای وزیر دارائی پاسخ آنرا تهیه نکرده بودندبجلسه بعدمحول گردید.

ختم جلسه

دراین هنگام که پنجاه دقیقه بعد ازظهر بودمجلس تعطیل گردید وجلسه آینده بروزه‌شنبه محول گردید

خبرهای کشور

شرفیابی نمایندگان استانهاو شهرستانها به‌حضور ملوکانه

ساعت شش‌ونیم بعدازظهر روزیکشنبه، نمایندگان‌استانها وشهرستانها که درمراسم تشییع جنازه اعلیحضرت‌فقید رضاشاه کبیر شرکت کرده‌بودند، به پیشگاه اعلیحضرت‌همایون‌شاهنشاهی‌شرفیاب‌شدند. آقای اردلان‌وزیر کشور ازطرف عموم نمایندگان مراتب تاثر وتاسف عموم اهالی استانها را بپرش پیشگاه مبارك ملوکانه رساندند.

ذات‌شاهانه پس‌ازاستفسارازوضع اهالی شهرستانها،اوامری‌درخصوص امور عمرانی واصلاحی‌آن‌نقاط صادرفرمودند.

انتخاب‌هیئت‌مدیره شیروخورشید سرخ

ظهرامروز، هیئت مرکزی جمعیت شیروخورشید سرخ بریاست‌عالیه والاحضرت شمس‌پهلوی برای انتخاب هیئت‌مدیره شیروخورشیدسرخ‌تشکیل گردید. آقای نخست‌وزیر - آقای وزیرراه - آقای وزیرفرهنگ - رئیس کل ستادارتش نیزدرجلسه حضورداشتند.

بنابپیشنهاد آقای نخست وزیر وموافقت هیئت مرکزی جمعیت ۵ نفر اعضای هیئت مدیره سابق بشرح زیرمجدداً انتخاب گردیدند:

۱- آقای حکمت نایب رئیس اول
۲- آقای سرلشکر دکترهدایت نائب رئیس دوم
۳- آقای صادق وثیقی خزانه دار
۴- آقای دکترعباس نفیسی دبیر کل
۵- آقای دکتر خطیبی مدیرعامل

سپس در خصوص خط مشی آینده جمعیت شیر و خورشید سرخ مذاکراتی بعمل‌آمد وجلسه تا یکساعت بعدازظهر ادامه داشت.

هواپیمای جدید برای اعلیحضرت همایونی

یك هواپیمای دوموتوره تازه که برای‌اعلیحضرت همایونی خریداری شده است، پریروز وارد طهران - فرودگاه مهرآباد - شد و اعلیحضرت همایونی مدت سه ربع ساعت برای آزمایش باآن پرواز کردند.

این‌هواپیما درکارخانه بیچ کرافت ساخته‌شده وعلاوه براطاق‌معمولی که اینگونه هواپیماهای دوموتوره دارد،یك اطاق خواب نیزدراین هواپیما ترتیب داده شده که درموقع مسافرت میتوان درآن استراحت نمود.

هواپیما برنك آبی‌آسمانی است وتوانائی هفت ساعت پروازیکسره رادارد‌یعنی‌میتواند درحدود سه هزار و پانصد تا چهار هزار کیلومتر را یکسره بدون توقف طی نماید.

این هواپیما را نخست بطور مجزا از امریکا بقاهره برده ودرآنجا زیرنظر مهندسین شرکت هوانوردی‌مصر سوار کردندو پس ازآنکه برای پروازآماده شد ازقاهره یکسره بطهران پرواز کرد.

قطار مسافری اهواز باده ساعت تاخیر بتهران‌وارد شد
دیوار حائل رودخانه ناگهان فروریخت ودوازده ساعت خط آهن جنوب را مسدودکرد

قطار مسافری اهواز، امروز صبح باده ساعت تاخیر وارد تهران گردید. این‌تاخیر نا گهانی بموجب اطلاعی که خبرنگار اداره از ورود تلگرافا اعلام‌داشته،بواسطه ریزشی بوده که درمنطقه کوهستانی لرستان در کیلومتر ۴۹۱ راه آهن بین ایستگاههای بیشه - قارون وقوع یافته. چون در این مناطق طبقات تحت‌الارضی کوه نرم و دائما در ریزش است، روز گذشته در ساعت هفت صبح دیوار حایل رودخانه دراثر همین جریان ریزش نموده‌وخط را تاساعت پنج بعداز ظهر مسدود می‌نماید،بحمدالله هنگام ریزش وسیله‌ای درحرکت نبوده‌است‌مجاهدت مامورین در باز کردن راه شایان توجه است. قطار های مسافری اهواز و تهران درساعات معینه از مبداءخود حرکت کردند.

گزارش خبرنگار اداره ازمیانه
سیل شدید درمیانه

براثر بارانهای شدیدی که درچندروزاخیر درمنطقه میانه‌آمده، از ساعت چهارونیم بعدازظهر روزشنبه ۲۳ اردیبهشت ماه ازدونقطه شهرمیانه یکی کوچه فرمانداری ودیگری‌بازار، سیل‌مهیبی بشهرسرازیرشده که‌درنتیجه پنجاه خانه بکلی خراب وصدخانه هم زیرآب رفته که صاحبان آن ها سر گردان هستند.

بمحض‌آمدن سیل‌افراد بادان وسایرین جهت جلوگیری‌آن اقدام‌و بافعالیت‌زیاد درحدود امکان جلوگیری کرده‌اند. چون خانه‌هائی هم که زیر آب مانده اند گلی و نامستحکم است احتمال خراب شدن آن ها نیزمیرود. مقداری‌اثاثیه مفقودوسه‌راس‌اسب تلف‌شده‌اند. ازروز ۲۵ اردیبهشت سیل‌قطع وهواآفتابی‌شده‌است.

خدا حافظ همه

دراینموقع که برای امورمطبوعاتی عازم عراق-پاکستان-هندوستان ومصرمیباشم ازتمام همکاران ودوستان عزیز خدا حافظی نموده وامید وارم باخواست خداوند تبارك وتعالی وتوجه دوستان دراین سفردورودرازتوفیق خدمتگزاری حاصل گردد.

آ-۲۰۷۸ — ساعی‌مدیرروزنامه نسیم شمال

تودیع

دراین‌موقع که عازم مسافرت باروپا میباشم‌ازهمکاران‌محترم‌ودوستان عزیزم که توفیق زیارتشانرا نداشته‌ام بدینوسیله خداحافظی نموده کامیابی و سعادتشانرا ازخداوند متعال خواستارم.

آ-۱۹۹۵ — دکترانوشیروان‌بیدل

ماو شما

بقلم ابوالحسن احتشامی

آ-۹۳۱ — ۸-۱۰

پرونده انتخابات تهران

شعبه‌چهارم، عصرروزیکشنبه در مجلس تشکیل گردید وپرونده‌انتخابات تهران را مورد مطالعه و رسیدگی قرارداد و بالنتیجه موافقت کرد‌ید سو کمیسیونی ازشعبه انتخاب وپرونده را مورددقت‌قرارداده و گزارش خود رابشعبه بدهد.

آقای بزرگ‌نیا - آقای صاحب جمع - آقای‌دکترکاسمی برای‌عضویت این سو کمیسیون انتخاب شدند که‌در ظرف این دوروزه پرونده رامطالعه نموده و گزارش خود را تقدیم شعبه نمایند.