بختیار: شاه قانون اساسی را نقض کرده

در صفحه ۸

اطلاعات

یکشنبه ۱ بهمن ماه ۱۳۵۷ ـ شماره ۱۵۷۶۵ ـ تکشماره ۱۵ ریال

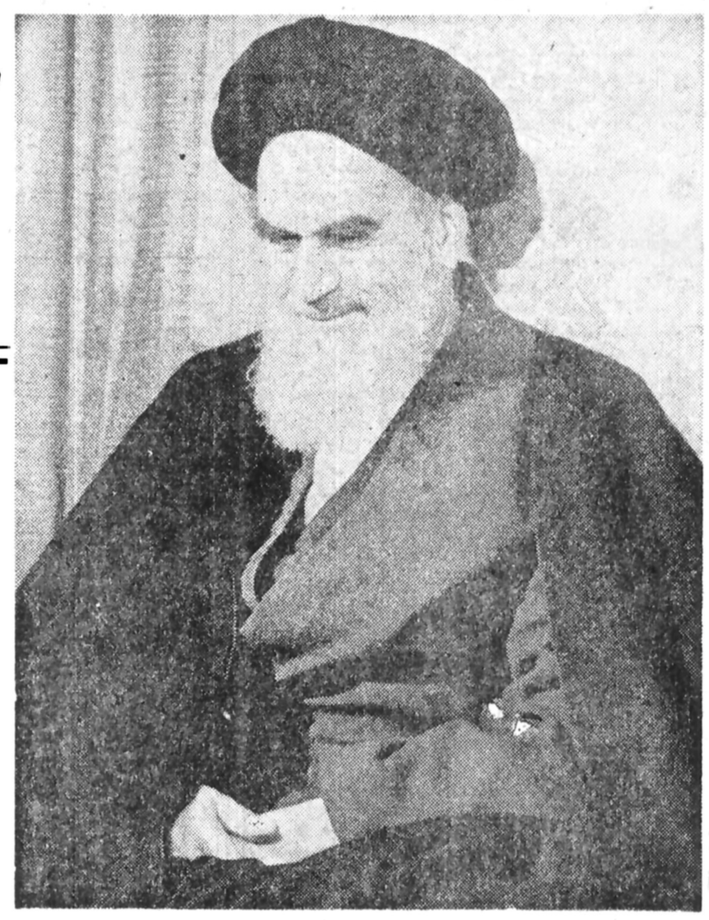

مسیر امام خمینی از مهرآباد تا بهشت زهرا

امریکا: امکان وقوع حوادث ناگوار در ایران

★ وزارت خارجه آمریکا : اگر امام خمینی این هفته بازگردد خطر یك رویاروئی وجود دارد .

در صفحه ۲

تکذیب آیات عظام از پشتیبانی از دولت بختیار

★ شریعتمداری :دولت فعلی مورد تایید نبوده و نخواهد بود .
★ مرعشی‌نجفی :دولت دست نشانده‌رژیم ظالم مورد قبول ما نیست .
★ گلپایگانی : دولت بختیار در اساس با دولت های گذشته فرقی ندارد .
★ روحانی :دولتی‌که از مجلس‌رستاخیزی رای اعتماد بگیرد رسمیت ندارد .

در صفحه ۷

درپشت‌پرده سیاست چه‌خبر است :

پی آمدهای ورود امام خمینی

در صفحه ۲

نماز جمعه با امام خمینی در تهران

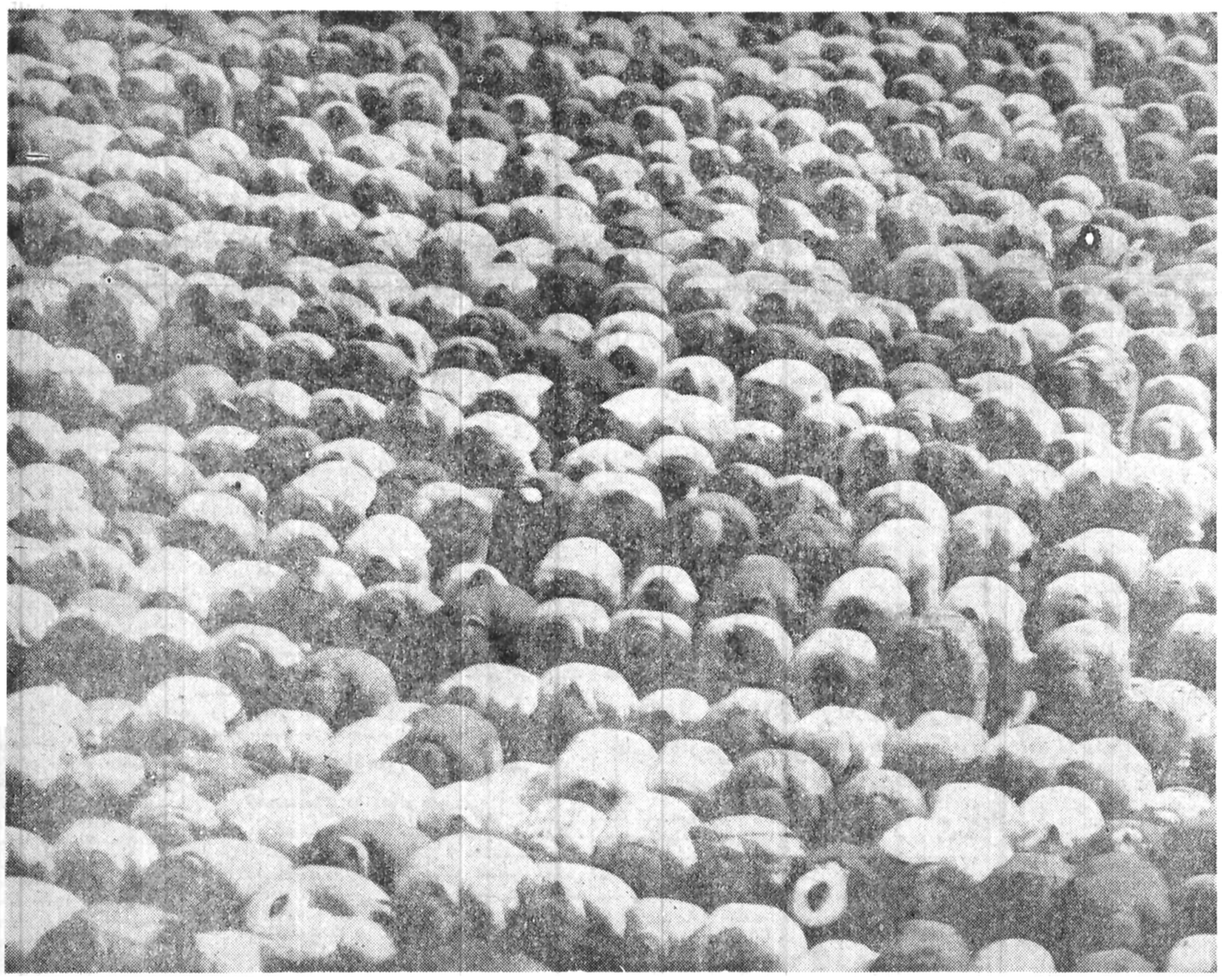

نمازگزاران در خیابانها، این عکس درروز هائی گرفته شده که تازه‌اوج جنبش نهضت آغاز شده بود .

مالکیت کامل یاعمده ۱۰۵ موسسه عظیم‌ایرانی :

صورت دارائی خاندان پهلوی

در صفحه ۸

برای تعیین سیاست رسمی در مورد ورود امام خمینی:

جلسه مشترک دولت، مجلسین و شورای امنیت تشکیل میشود

در صفحه ۲

قطب‌زاده: پس از فراندم جمهوری اسلامی تشکیل میشود

★ بین حضرت آیت‌الله و دولت بختیار هیچگونه سازشی امکان‌پذیر نیست .

در صفحه ۸

تلفات آشوب چماقداران در چند شهر

در صفحه ۲

پاسخ نخست‌وزیر به خبر آسوشیتدپرس:

بختیار: مصمم به حفظ قانون اساسی هستم

★ مسئولیت هرگونه عملی که موجب تشتار مردم یا نظامیان گردد بعهده کسانی است که از این پس موجبات آن را فراهم کنند

در صفحه ۸

اعلامیه روابط عمومی ستاد بزرگ درباره:

بی نظمی و اعتصاب در قسمتهائی از ارتش

در صفحه ۲

راه پیمائی و اجتماع چندین هزار نفری کارگران در دانشگاه صنعتی

★ کارگران در گروههای چند صدنفری از نقاط مختلف تهران حرکت کرده بودند .

امروز چندین‌هزار کارگر از موسسات مختلف و کارگران اخراجی کارخانه‌ها در صفوف متعدد و باشعار های گوناگون ازنقاط مختلف شهر بطرف دانشگاه صنعتی تهران حرکت کردند.

این گروه که دردسته‌های چندصدنفری و با دادن شعارهای کارگری از نقاط مختلف حرکت کرده بودند پس از حضور در دانشگاه صنعتی تهران در تالار اجتماعات این دانشگاه اجتماع کردند و درحالیکه شعار می‌دادند در انتظار سایر گروههای دیگر بودند تا پس از تمرکز کامل نمایندگان کارگران اخراجی سخن بگویند.

گزارش خبرنگار ما حاکیست که تا ساعت ۱۰ر۳۰ صبح امروز کارگران ارج، ایران ناسیونال، بنز خاور وکلیه کارگران اخراج شده کارخانه ها دردانشگاه صنعتی تهران اجتماع کرده بودند.

شعارهای این گروه که بر زبان جاری میشد و یا روی پلاکاردهای گوناگون نوشته شده بود به این شرح است:

حقوق کارگر پرداخت گردد.
نابیدکارگر اخراج گردد.
درود بر کارگران مبارز صنعت نفت .
کارگر کارگر ما با هم متحد می‌شویم .
تا برکنیم ریشه استثمار
درود درود بر خمینی
اتحاد اتحاد اتحاد
ای‌ملت ما باهم متحدمیشویم
تابرکنیم ریشه استعمار
درود درود بر خمینی
برابری برابری
حکومت کارگری

گزارش خبرنگار ما حاکیست‌که ساعت ۱۷ امروز نیز قرار است ناصرزرافشان وکیل دادگستری برای این گروه، در تالار اجتماعات دانشگاه صنعتی تهران سخنرانی کند.

بنابرگزارش خبرنگار ما ظهر امروز هیچگونه درگیری و پیشامد غیر منتظره‌ای روی نداد.

برخورد و نزاع

آخرین گزارش خبرنگار ما حاکیست که در لحظات آخر تجمع کارگران در دانشگاه صنعتی تهران گروهی از تظاهرکنندگان که‌درانتهای خیابان غریبی باغشاه درحال حرکت‌بطرف دانشگاه‌بودند با گروهی دیگر از تظاهر-کنندگان مخالف این دسته برخورد پیدا کردند. چندتن از مخالفان گروه کارگران با کمک یک اتومبیل قصد ایجاد رامبندان داشتند که توسط تظاهرکنندگانی که قصد عزیمت به دانشگاه صنعتی‌تهران‌داشتند مضروب و پراکنده شدند. به‌اتومبیل این عده نیز خساراتی وارد شد .

از جمله شعارهای‌گروهی که‌عازم‌دانشگاه‌بودند اتحاد، مبارزه، پیروزی بود.

در خیابان اسکندری

امروز گروهی چماق - بدست در خیابان آیزنهاور، خیابان اسکندری وخیابان های اطراف با شعارهای موافق بتظاهرات‌پرداختند. گفته‌شد که تعداد این گروه بیش از پانصد نفر بود . این عده با شعار جاویدشاه خواستار بازگشت‌شاه‌بوطن بودند.

برایران چه گذشت؟

سلسله مقالاتی از :

دکتر محمدعلی اسلامی

«ندوشن»

در تشریح علل و تجزیه و تحلیل آنچه در طی آن بیست و پنج‌سال و بخصوص پانزده سال اخیر برایران گذشته و دنیا از آن‌بی‌خبرمانده است .

از امروز در صفحه ٤

مجله دنیای ورزش شنبه‌ها منتشر میشود

اطلاعیه بانک ملی ایران قابل توجه اولیای محصلین مقیم خارج از کشور

شرح در صفحه۳

۱۳۸ نماینده مجلس :

ماسنگر پارلمان را ترک نمیکنیم

در صفحه ۸

مجله جوانان روز های دوشنبه منتشر میشود

نامه‌سازمان چریکهای فدائی خلق ایران به امام خمینی

«اگر درک شما از شریعت اسلام و نهضت‌اسلامی‌پیگیری در مبارزه ضد امپریالیستی‌و ضد استبداد می باشد ما‌این درک شما را صمیمانه مـی ستائیم.

اما اگر برخلاف این، قصد از توسل به اسلام و تعالیم آن سرکوبی هرنوع تفکر و عقیده مخالف، به بندکشیدن اندیشه و احیای تفتیش‌عقاید، احیای شعار فقط یکحزب، وخفه کردن‌هرندای آزادی‌خواهی زیر پوشش دفاع از قرآن و شریعت باشدمطمئنیم هر میهن‌پرست آزاده‌ای‌آنرا محکوم می نماید و خلق هم که آنرا وسیله‌ای در دست ارتجاع و امپریالیسم می‌بیند باتمام قدرت بیکران خویش به‌افشاءونابودی‌آن‌برخواهد خاست».

مطلب فوق بخشی از نامه سرگشاده‌ای است کەسازمان چریک های فدائی خلق‌ایران دو روز پیش به حضـور آیت‌الله‌العظمی‌خمینی‌فرستاد.

این نامه که محتوای بیش‌از دو هزار کلمه است و آرم این سازمان در صفحه اول آن با رنگ سرخ چاپ شد، با عنوان «نامه سرگشاده سازمان چریک های فـدائی خلق ایران به‌آیت‌الله‌العظمی خمینی‌مبارزعالیقدرو پیشوای بزرگ شیعیان» آغاز میگردد.

در مقدمه این‌نامه نوشته‌شده، «قبل از هر چیز اشعار مـی داریم، عظمت پیروزی هـای دوران ساز تاریخی خلق ما و درک اهمیت پاسداری و ضرورت گسترش انقلاب تا نابودی کامل همه ارکـان حاکمیت و نوکرانش ما را به ارسال این نامه و طرح یک رشته از مسایل اساسی و مبرم جنبش‌خلق وادارکرده‌است.

باتوجه نقش حساسی که‌شما دراین دوره از مبارزات خلق برعهده گرفته‌ایدروشن است که هریک از تصمیمات و فتاوی شما در این مرحله از مبارزات خلق قهرمان ما در تشدید یا تخفیف تضاد درون جبهه خلـق، در وحـدت و یکپارچگی مبارزات مردم و نهایتا در فراهم آوردن یا از بین‌بردن‌شرایط برای‌پیروزی کامل خلق ما برامپریالیسم و دست نشاندگانش تـاثیـرات مهمی بجای‌خواهد گذاشت. این واقعیت خود می تواند زمینه و دلایلی را که موجب ارسال و انتشار این نامه‌از جانب ما شده است توجیه کند.

در قسمت دیگری از نامه آمده است: نه پیشوایـان مذهبی و نه‌هیچیک‌ازقهرمانان هرچندهم‌صدیق و پاکباخته، قادر نبودند و نخواهندبود به‌نیروی‌خود،بساط ستمگری های ضد مردمی و طـومار جنایات کثیف خاندان .... را درهم بپیچند این پیروزیها از آن جانبازی میلیون هـا سینه‌ای است که بـا قـدرت طوفانزای خود در بـرابـر گلوله‌های دژخیمان سپر شد و در فریادهای «توپ،تانک، مسلسل دیگر اثرندارد» تپید.

در این نامه سپس این‌سئوال مطرح شده که آیا چیزی جز شوق رهائی‌ازرژیم‌دیکتاتوری شاه‌و نجات‌ازسلطه‌امپریالیسم می‌توانست انگیزه واقعـی جانبازی میلیونها مردمی کـه امروز به خیابانها ریختـه‌انـد باشد؟

در این نامه آنگاه به اوج‌گیری حمله‌ها و اهانتها بەرزمندگان این سازمان که جملگی بر ضد امپریالیسم و دیکتاتوری‌میجنگند اشاره میشود و چنین‌ادامه میدهد. نگرانی از عناصری که زیر نقاب دفاع از مذهب‌دست بەاین اعمال میزنند از آن‌جهت نیست که این نوع تحریکات بهانه‌ای‌بدست‌محافل امپریالیستی میدهد که در معرفی نهضت پر شکوه خلق، یاوه‌های‌پوچ و مغرضانه انتشار میدهند و نیز نگرانی از آن جهت نیست که هویت نیروهای شرکت کننده در جنبش خلق ما در ضدیت‌با آزادی زنان‌و اصلاحات ارضی توصیف میشود. واقعیتهـا آشکارتر از آن است کەبتوان آنرا خدشه‌دار ساخت. بگذار آنها هرچه میخواهند بگویند، ولی آنگاه که روحانی نمائی دستور میدهد عکسهای شهدا بهروز دهقانی و صمد بهرنگی را پاره کنند. میهن‌پرستان و آزادیخواهان واقعی دیگرآرام نخواهند نشست آنان با تمام توان خویش مشت این‌دشمنان خلق را باز خواهند کردتوهین بەمیهن‌پرستانی که تمام سالهای سیاه دیکتاتوری را در میان دودو آتش وخون باهمه‌هستی خویش به‌آرمان خلق وفادار مانده است توهین به شرف‌و ناموس خلق و توهین‌بـه مقدس‌ترین آرمان مردم است.

«.. بگذار تا از طریق این اعلام به شما،همه مردم میهنمان بدانند که ما آنها را عناصر مرتجع و ناآگاه مینامیم و از همه مبارزین راستین مصرانـه می‌خواهیم که آنان‌را ازصفوف جنبش خلـق طـرد کنند چرا که اینان یا در تاریکی فکر و جهل نسبت به واقعیات هستند که باید ارشاد گردند و یـا مرتجعینی هستند که از بیـم پیروزی خلق در پناه قرآن و دفاع از دیانت به اخلالگری و توطئه‌چینی مشغول شده‌اند.

درهم ریختن نظام شاهنشاهی نشان داد که اعمال زور برای کشتن اندیشه‌ها و عقاید نه‌تنها موفقیتی کسب نخواهد کرد بلکه بەرشد پنهان نارضائی و مخالفتها خواهد انجامید.

درنامه سپس سئوال دیگری چنین طرح‌شده: چه کسی بهتر از شاه در ۲۵ سال گذشته در شکستن قلمها و بستن دهانها موفق بوده است حاصل‌آنهمه ستمها چه شد؟

وبدنبال سئوال این جمله معترضه میاید کهـ درس عبرت تاریخ براستی میتواند بهترین اموزگار ساختن ایران فردا گردد.

شنیده ودیده میشود کهگاه بەگاه عناصر «حزب فقط حزب اللهگویان»، به مردم و عابرین، مغازه‌ها، اماکن عمومی، کتاب فروشی‌ها و به سخنرانـان آزادیخواه حملەور میشوند و می‌اندیشند که با این کارهـا میتوانند عقاید، افکار، شیوه زندگی ورفتار خود را به همه چیز و همەکس تحمیل نمایند. اما مردمی که بعد از ۲۵ سال خفقان تازه امروز فرصـت یافته‌اند شیوه زندگی خود را انتخاب کنند باید خود تصمیم بگیرند که چه بخوانند، چـه بپوشند، چـــه بگویند و چه اعتقاد داشته باشند.

آنها که در این راه شهید داده‌اند و شکنجه دیده‌اندیقینا و قطعا قدرتو شایستگی‌دفاع ازآنچه را هم که بدست آورده‌اند دارند.

با رفتار نابهنجار از سوی بعضی عناصر ناآگاه بیم آن میرود که پس از سرنگونی شاه صبر و تحمل آنها که نمی توانند خود را با معیار های زندگی تحمیلی وفق‌دهند بسر آید و این وحدت کلمه که اینکباعظمتی باور نکردنی در سرود «مرگ برشاه»طنین افکن است درهم‌شکسته شود.

نامه با این علام خطر پایان یافته است که اگر رهبران و سازمان های سیاسی جامعـه با آنچه گفته‌انددر اجرای‌آنها احساس مسئولیت نکنند بیم آن میرود که خواست‌مشترک همه مردم‌که سرنگونی‌استبداد است به مخاطره‌افتد و وحدت کلمه درهم شکند ما این گونه اعمال را چه آگاهانه و چه ناآگاهانه صورت گیرد توطئه طرفداران امپریالیسم میدانیم و آنرا علنا و قاطعا محکوم می کنیم. بگذار در پیشگاه خلـق این به اثبات برسد که هـر رفیق فدائی تاپای جان بـه آرمان خلق وفادار است.

باستایش و احترام- سازمان چریک های فدائی خلق ایران

بیانیه‌ها و قطعنامه‌های دانشگاهها:

جامعه اسلامی دانشگاهیان از همافران حمایت کرد

جامعه اسلامی دانشگاهیان ایران امروز بیانیه‌ای‌به‌حمایت از همافران صادر کرد. متن بیانیه به‌این شرح است:

«رژیم طاغوتی‌ایران‌توطئه‌ای تیز علیه همافران وطن خواه و انساندوست‌پایگاه های‌شاهرخی همدان و وحدتی دزفول به‌کار برده است. این نظامیان مسلمان شرافتمند که حاضربه اطاعت از فرامین ضد انسانی‌و ضد میهنی فرماندهان خـود نشده‌اند چندروز است مورد محاصره قرار گرفته و در اعتصاب غذا به سر می برند جامعه اسلامی دانشگاهیان ایران ضمن تجلیل و ستایش از رفتار شجاعانه این‌سربازان غیور وطن، هیئت حاکمه را در قبال هر خطری که متوجه آنان گردد مسئول شناخته و توجه همگان رابه این امرمهم جلب میکند».

بیانیه شورای دانشکده مخابرات

شورای دانشکده مخابرات‌در بیانیه‌ای اعلام کرد که نظام شاهنشاهی محکوم و دولـت بختیار غیر قانونی و مردود و کمال مطلوب همه، تحقق هدفهای نهایی‌انقلاب ملت‌یعنی حکومت عدل اسلامی‌به رهبری امام خمینی است.

دراین بیانیه همچنین آمده است که «ما در عین باز- نگاهداشتن این دانشکده بـ- عنوان سنگری برای مبارزه ملت، تشکیل کلاسهای درس را منوط به حصول هدف نهائی و اوامر رهبر ارجمند انقلاب‌می دانیم».

سخنرانی در مدرسه عالی ادبیات

فردا، دوشنبه ساعت ۳ بعداز ظهر سخنرانی جلال گنجه‌ای در مدرسه عالی‌ادبیات و زبان‌های خارجی خواهد بود.

مدرسه عالی بیمه تهران

استادان و کارکنان و دانشجویان مدرسه عالی بیمه تهران باصدور قطعنامه‌ای همبستگی کامل خودرابانهضت اصیل ملت برهبری امام‌خمینی اعلام کردند. دراین قطعنامه همچنین گفته شده که اطاعت از شورای انقلاب‌اسلامی‌منتخب از طرف امام خمینی را وظیفه خود میدانند.

جلسه‌مشترک دولت مجلس وشورای امنیت ملی تشکیل میشود

بدنبال اعلام تاریخ‌قطعی سفر امام خمینی که دیشب در پاریس توسط دکتریزدی یکی از نزدیکترین مشاوران ایشان اعلام شد، همه‌محافل خبری دنیا چشم به پاریس و تهران دوخته‌اند. باآنکه هنوز از سوی دکتربختیار نخست‌وزیرهیچگونه‌واکنش رسمی پس از انتشار این خبر ابراز نشده، با اینهمه نقطه نظر بختیار در مورد بازگشت امام‌خمینی و اعمال قدرت از سوی ایشان بـا دعوت کردن مردم بـرای بدست گرفتن اداره امور، و برقراری شورای انقلاب اسلامی و دولت برگـزیده این شورا، رامیتوان دراین مورد نیز تعمیم داد.

امروز خبرنگار سیاسی اطلاعات پس از تماس بـا دکتر بختیار به این نتیجه رسید که موضع رسمـی دولت در برابر بـازگشت سریع امـام خمینی پس از جلسه هیئت دولت، قـوه مقننه و شورای امنیت ملی اعلام خواهد شد.

بی‌نظمی واعتصاب درقسمتهائی ازارتش

در روز های اخیر شایعات و اخبار نادرستی در بعضی‌از جراید کشور راجع به نحوه عمل ارتش شاهنشاهی و بعضی از پرسنل درج گردیده است کـه‌با واقعیات منطبق نیست من‌جمله‌مطالبی درمورد مصاحبه تیمسار سرلشگر خسروداد با یکی از جراید خارجی چاپ شده بود که بموقع تکذیب گردید.

اکنون نیز کلیه مطالب درج شده در جراید مختصرا بشرح زیر بطور قاطع تکذیب‌میگردد.

۱- مدت ۱۳ سال است که تیمسار سرلشگر خسروداد فرمانده چترباز و نیروی مخصوص نمی‌باشد.

۲- از زمانی‌که فرماندهیکان هواپیمائی نیروی زمینـی شاهنشاهی است در هیچ کجا و به هیچ عنوان در داخل کشور، هلی کوپتری نه به دستور ایشان و نه به دستور فرماندهان بروی مردم شریف وعزیز ایران آتش باز ننموده و اصولا هلی‌کوپتر هـای نیروی‌زمینی شاهنشاهی‌تاکنون به مسلسل مسلح نگردیده‌اند.

۳- در وقایع اخیر ایشان به هیچوجه‌به شهر قم نرفته‌و وماموریتهای‌فرمانداری نظامی قم‌باکار، وظیفه و شغل ایشان مربوط نبوده است.

۴-مهمترین وظیفه ماموریت‌و ایشان اقدامات مردم یاری در مواقع حساس و ضروری‌در رویداد های سیل و زلزله و رسانیدن آذوقه و نصب کابل برق های‌فشارقوی باهلی‌کوپتر بوده و در سال گذشته برای نصب کابلهای برق، چندخلبان از واحد هواپیمائی نیروی زمینی شاهنشاهی در راه‌انجام وظیفه‌درگذشته‌اندو هم‌اکنون نیز دردل‌کوهستان های‌پربرف در کنار کارگران غیـورو شرافتمند برق، شب‌و روز مشغول تعمیر کابل های فشار قوی آسیب دیده میباشند.

مهمتر آنکه دفاع و مراقبت‌از مرز های گسترده ایران بعهده هلی‌کوپتر واگذارشده و این ماموریت هارا بانهایت شهامت و ازخودگذشتگی شب‌و روز بانجام میرسانند.

خواهشمند است برای اینکه این شایعات و دروغ‌پردازی ها درروحیه پرسنل خدمتگزار نیرو های مسلح شاهنشاهی اثرنامطلوب‌نگذارد برابرقانون مطبوعات ضمن درج مطالب فوق در اولین شماره آن روزنامه ترتیبی اتخاذ فرمایند که قبل از درج هرگونه خبـر جهت تائید صحت و سقم‌آن هماهنگی های‌لازم معمول‌دارند تا از آنچه باعث مشوب شدن افکار عمومی میگردد، ممانعت به عمل آید.

روابط عمومی ستاد بزرگ ارتشتاران

گزارشها:

اعلامیه روابط عمومی‌ستاد بزرگ بدنبال گزارشهائی کەدر چند روز اخیر رسیده صادر شده‌است. گزارشها حاکی‌بود که همافران هوانیروز، پایگاه های یکم ترابری، شکـاری تهران و همافران پایگاههـای هوانیروز اصفهان، کرمانشاه و دزفول‌بعنوان‌اعلام همبستگی بامردم دست به اعتصاب غـذا زده‌اند.

در یکی از گزارشهاگفته می شد که در پایگاه شاهرخی همدان ششهزار نفر همافر، درجه‌دارو کارمند اعتصاب‌غذا کرده‌اند.

درپاریس نیز یکی ازنزدیکان آیت‌اله‌العظمی‌خمینی گفته بود کەبموجب اطلاعات رسیده از تهران ۲۳۰۰ نفردر دو پایگاه هوائی‌دستگیرشده‌اند و عده‌ای از افراد نیروی هوائی در دادگاه نظامی محاکمه و چند نفراعدام‌شده‌اند.بعلاوه گزارش رسیده بود که جمـعی از همافران اعتصابی نامه‌ای به نخست‌وزیرنوشته و رونوشت آنرابه سازمان ملل‌متحد،انجمن حقوق‌بشر ایران، کانون‌وکلا، مجلسین شورا و سنا ووزیر جنگ فرستاده‌اند و خواستار آن بودند که نخست وزیر قدرت غیر قانونی خود درابه شورای انقلاب امام خمینی واگذار کند. همچنین گزارش رسیده بود که عده‌ای ازافراد گارد شاهنشاهی فرار کرده‌اند و درحدود دهزارنفر از سربازان پادگان جی در تهران ازساعت ۹ صبح دیروز برای اعلام همبستگی بامردم ایران دست به‌اعتصاب غذا زده‌اند.

● گزارش دیگر حاکی‌بود که ۲۰۰ نفر از افراد نیروی دریائی در بندر پهلوی دست به اعتصاب غذا زده‌اند.

اهدای گازوئیل

شمیران - از سوی اهالی شمیران، تعداد بیست تختـه پتو و دو هزارو پانصد لیتر گازوئیل برای مصرف مرکـز پزشکی شهدای تجریش اهدا شد.

این اقدام در پی ۱۱ هزار لیتر گازوییل اهدایی حضرت آیت‌الله العظمی شریعتمداری به این بیمارستان، صورت گرفت.

تاریخ بازگشائی مدارس اعلام میشود

محمدامین ریاحی وزیـر آموزش و پرورش امروز طی یک گفتگوی کوتاه‌تلفنی بەخبرنگار ما گفت: مهمترین مسئله‌ای که‌اکنون‌دروزارت آموزش و پـرورش تحت رسیدگی‌وبررسی مـی‌باشد مسئله بازگشائی مدارس است.

وی درپاسخ خبرنگارما در مورد تاریخ‌بازگشائی‌مدارس گفت امروز نمی‌توانم در مورد تاریخ دقیق بازگشائی مدارس سخن بگوییم امـا ظرف دو سه روز آینده در یک مصاحبه مطبوعاتـی تصمیمات متخذه دراین‌مورد اعلام خواهد شد.

در جریان حملات چماق‌بدست‌ها:

۳ نفر در صحنه کشته شدند

چماق بدستان یکنفر را در صحنه کشتند، در تشییع جنازه مجاهد شهید، دو نفر از چماق بدستان کشته شدند و چندتن زخمی گردیدند.

در راهپیمائی عظیم روز اربعین درصحنه، گروهی‌چماق بدست به سرکردگی علی‌شهبازی معروف به علی قواد به مـردم حمله‌میکنند و وقتی‌باعکس‌العمل شدید مردم مواجه می‌شوند، علی قولبایک تفنگ خفیفـ جوانی را از پای درمیاورداو علی‌مراد ففوریان لیسانس روانشناسی از دانشگاه جندی شاپور بوده است. وی بتازگی نیز داماد شده بود. بعد از این واقعه‌چماق بدستان‌متواری میشوند و مردم خشمگین علی قواد را دستگیر میکنند و تحویل ژاندارمری میدهند.

روز بعد حدود ۱۵ هزارنفر در تشییع جنازه مجاهد شهید شرکت میکنند و این بار چماق بدستان مسلح‌تر و آماده‌تر به مردم حمله میکند که به دخالت ژاندارمری می‌انجامد و دوتن از چماق بدستان کشته میشوند وسه نفر از جوانان مجاهـد صحنه تیر می‌خورند و حدود ۲۰ نفر نیز زخمی میشوند.

فرهاد پناه بحق از جملەتیر خورده‌هاست.

طبق گزارش رسیده هم‌اکنون در صحنه وضع فوق‌العاده‌ای پیش‌آمده است و نیروهـای ژاندارمری شهر را در اختیار گرفته‌اند و عبور و مرور در شهر حتی در روز نیزبه‌سختی انجام می‌گیرد.

در مشگین‌شهر شایع است:

درحمله چماق‌بدستها بـه مشکین‌شهر ۵۰ نفر کشته شدند

تبریز- دربی اعلام خبرمبنی بر کشته شدن ۲ نفر ومجروح شدن ۶۰ نفر در زدوخورد روستائیان بامردم مشگین‌شهر، کسب اطلاع شد که شاهدان عینی رقم کشته شدگان را ۵۰ نفر اعلام کرده‌اند.

شاهدان عینی معتقدند که اجساد تعدادی از کشته‌شدگان وسیله روستائیان و بقیـه توسط ماموران انتظامی‌شبانه جمع‌آوری شده است.

۳ چماق‌بدست کشته شدند

بروجرد

سه روز است عده‌ای از اهالی روستای چالان‌چولان‌چماق بدست راه بروجرد به‌اهواز را مسدود کرده‌اند.

به گفته شاهدان عینی‌چماق بدستان از حمایت پاره‌ای از ماموران پاسگاه ژاندارمری در منطقه‌چالان‌چولان‌برخوردارند.

چماق بدستان وسایل نقلیه را متوقف کردمو سرنشینان این وسایل‌رازیر ضربات‌چماق وادار میکنند تا شعار جاوید شاه بدهند، همچنین سه‌نفر از چماق بدستان‌براثر برخورد اتومبیل کشته شده‌اند کـه تاکنون هویت هیچیک از آنها آشکار نشده‌است.

زدو خورد بین مخالفین‌وموافقین دولت‌درشیروان

شیروان - ظهر دیروز دریکی از جایگاههای پمپ بنزین شیروان، بین دو نفر یکی مخالف و یکی موافق دولت، اختلافی درگرفت که منجر به شکسته شدن‌شیشه های اتومبیل طرفین شد.

دربی این نزاع گروههائی از مردم مداخله کردند. این گروهها در دو موضع مخالف وموافق دولت بجان هم‌افتادند و درنتیجه‌شخصی بنام «رمضانعلی خوش‌قامت» (دیپلمه) براثر ضربـات چوبدستی کشته شد و ۲۴ نفر بشدت مجروح شدند.

عکس فوق نعمت پناهی‌فرزند کمندعلی پناهی ۱۸ سالـه محصل مدت دو ماه است‌که از منزل‌خارج گشته‌و تاکنون مراجعت ننموده است‌هرکس اطلاعی از وی داردبه‌نشانی خرمدره دفتر نمایندگـی و خبرنگاری اطلاعات اطلاع داده و خـانواده‌ای را از نگرانی بدرآورد.
آ- ۹۱۳۱

اکازیون‌دربهترین‌نقطه‌تهران
چهاردستگاه آپـارتمـان ویلائی در یک سـاختمـان دوطبقه، دونبش با ۷۰۰ متر بنا و ۴۲۰ متر زمیـن بانضمام ۱۵۰ متر انباری و ۱۰۰ متر پارکینگ - محـل استخر و در حال پایان‌یکجا یا مجزا با وام بانکی‌بفروش میرسد - خیابان زعفرانیه - پیراسته نبش کوچه (ج) یا تلفن ۹۲۱۷۸۰

تویوتا کرونا مدل ۷۸ سبزرنگ شماره شهربـانـی ۱۲۷۶۸ نوشهر۱۱ در تاریخ ۲۶ر۱۰ر۵۷ در خیابان تاج ربوده شده بتلفن ۹۵۰۱۷۲ اطلاع و مبلغ ۲۰۰۰۰ ریال مژدگانی دریافت دارند.

پیکان کاررنگ قهوه‌ای‌مدل۵۳ شماره ۳۲۷۲۲ تهران- ص درتاریخ ۱۸ر۱۰ر۵۷دربهشت زهرا مفقود، از یابنده تقاضا می شود به تلفن ۹۵۸۲۰۰یا ۹۶۱۶۹۰ اطلاع و مژدگانی دریافت دارند.

همشهریان عزیز کرمانشاهی
اینجانب حاج حسین‌آفتابیان درتاریخ ۱۲ آبانماه جـاری اولین کسی بودم که بخاطره همبستگی با نهضت اسلامی و همگامی با روحـانیـون، فرهنگیان، اصناف و سـایر طبقات‌مختلف مردم‌ازعضویت درانجمن‌شهر استعفاء نمودم.
کرمانشاه حاج‌حسین‌آفتابیان

چکهای شماره ۸۳۷۵۶۶ و ۷۲۲۶۶۵ به ترتیب ازحساب جـاری ۵۰۷۳۳ و ۵۰۶۲۷ بانک ملی‌شعبه گلوگاه‌امضاء شده سفیدمفقود شده ازدرجه اعتبار ساقط است.

پی آمدهای ورود امام خمینی

خبر ورود امام خمینی بتهران، همه‌ی محافل دولتی ومردمی را غافلگیر کرد، چون همه‌ی این محافل انتظارداشتند که ایشان حداقل تا چند هفته دیگر در پاریس بمانند. بهمین جهت دسته‌های مختلف از جمله دولت تلاش داشتند که باوی در پاریس تماس بگیرند سفر سید جلال تهرانی رئیس‌شورای سلطنت نیز بهمین علت بود.

حال در آستانه ورود امام خمینی باید دید که مواضع دولتیان و محافل سیاسی و اجتماعی مخالف و موافق‌چگونه است.

بختیار هنوز در موضع خود که «یک نخست وزیر قانونی است وبردولت وارتش حکومت میکند وهر نوع تحول باید باتوافق وتفاهم وی باشد» بطور روشن باقی است. ضمنا آماده مذاکرات وسیع وپرتفاهمی با امام خمینی نیز میباشد.

ظاهرا سید جلال تهرانی رئیس شورای سلطنت برای باز کردن راه مذاکره به پاریس رفته بود اگر چه وی در فرودگاه پاریس موضوع ملاقات ومذاکره را تکذیب کردمعهذا همه‌ی محافل عالی دولتی تهران گوش به زنگ تلفن سیدجلال تهرانی هستند. خبرهائی که در بین این محافل وجود دارد اینست که گویا سید جلال تماسی برقرار کرده است درتهران به سوابق دوستی ونزدیکی سید جلال تهرانی با امام‌خمینی امید زیادی دارند. بهمین جهت منتظراند که وی بتواند نقطه نظرهای این محافل را باطلاع امام برساند و زمینه تفاهمی فراهم سازد.

★ امروز گفته شد دو رئیس مجلس برای سفر امام خمینی به پاریس میروند.امابلافاصله خبر تکذیب‌وگفته‌شداین طرح یک طرح قدیمی است. ظاهرا قبل از آنکه سفر سید جلال تهرانی آغاز گردد نظر این بود که روسای مجلسین بەپاریس بروند وباامام خمینی تماس برقرار کنند و مقدمات سفر وی را فراهم سازند اما بعد، که طرح عوض شد وقرار شد که سید جلال تهرانی برود، که رفت. امروز باز این‌نظر شایع شد که اگر آیت‌الله راه بدهند یا موافق باشند،سفر روسای مجلسین فورا انجام خواهد گرفت.

از سید جلال هنوز هیچ تلفنی که امیدوار کننده باشد بتهران نرسیده حتی نزدیکان وی معتقدند که بازگشت وی به تهران هم بعید بنظر میرسد ماموریت وی را یاباید تمام شده دانست، یانزدیک بپایان بهرحال امید زیادی به‌آن‌نیست.

● محافل نزدیک به بختیار ادعاهای دیگری دارند از جمله میگویند بختیار بادستهای دیگر نیز اقداماتی کرده‌است. شخصیت‌های بسیاری در این روزها باامام خمینی ملاقات و مذاکره کرده‌اند که میتواند راههای تماس بختیار نیز تلقی گردد. ولی از این راهها هم هیچ خبر امیدبخشی بتهران نرسیده است.

● مجلس که یکی از پایگاههای باسرو صدای موافق دولت می‌باشد وضع مبهمی گرفته است. از یکطرف مخالفین دولت معتقدند که وکلا باید استعفا بدهند وتاکنون هم ۱۹ نفر استعفا دادند. از طرف دیگر اکثریت با استعفا مخالفت میکند. ضمن آنکه علاقه فراوان بمتفاهم باامام خمینی دارند خواستار باقی ماندن در مجلس نیز می‌باشند ودراین نظرفعلا پابرجا هستند.

● خارج از جریانات فوق ومواضع طرفین، ورودامام خمینی بتهران پی‌آمدهائی دارد، که اثرات تغییر دهنده آن جالب است.

حضور امام خمینی در تهران بسیاری از ابهامهای‌مختلف را روشن میسازد از جمله وضع جبهه ملی و گروهها و جمعیتهای سیاسی مخالف رژیم ومواضع وسهم‌آنها درشورای انقلاب یا دولت موقت است. در حال حاضر پاسخ روشنی برای این سئوالات وجود ندارد.

★ بزرگترین مسئله روز، آزادی بیان و قلم و فعالیت اجتماعی برای جناحهای غیر مذهبی است، که این ایام دچار مشکلاتی شده است. در چند روز گذشته حرکتی در هردو جناح دیده میشد که گاهی اوقات آنها را مقابل هم قرارمیدهد. جناح تند مذهبی همه‌ی حرکت را سهم خود میداند ومتقابلا میخواهد که جناحهای چپ تند را مهار کند، جناح چپ تند نیز با مدارکی که ارائه میدهد مدعی است که سنگین‌ترین‌و خونین‌ترین مبارزه را در سالهای گذشته بدوش گرفته، و کشته‌های بیشمار داده و حق دارد در توضیح وتشریح‌نظرات خود و فعالیت مرامی آزادی داشته باشد.

در بین دو جناح گروههای ارامتری وجود دارد که حاضر نیستند این برخوردها پیش آید، اما بطور اصولی از مواضع چپ وراست طرفداری میکنند.

خبر ورود امام خمینی این مقابله‌ها را که می‌رفت به برخورد بیانجامد، ظاهرا بعقب انداخته است. امااصل «موضوع» بقوت خود باقی است، که‌احتمالا چند روز بعد از ورود امام خمینی دوباره طرح‌وتعقیب‌خواهدشد

● مسئله دولت موقت وشورای انقلاب‌هم‌موضوع مهم دیگری است که درباره‌ی آن شایعات فراوان وجود دارد. هیچکس ازترکیب آن‌اطلاع‌صحیح ندارد. بعضی‌ها می‌گویند درشورای انقلاب یادولت موقت هیچ جمعیت وحزب سیاسی عضویت نخواهند داشت. شخصیت‌های سیاسی مخالف رژیم باید از حزب یا جمعیت کناره‌گیری کنند تا بەعضویت آن درآیند. خبر دیگر برعکس خبر فوق حاکی است که همه‌ی احزاب مهم و شخصیتهای مبارز سال‌های گذشته در شورای انقلاب ودولت موقت شرکت خواهند داشت. دسته‌ای‌هم‌اعتقاد دارند که اصولا این شورا ودولت باید از جانب کنگره یا کنفرانس از رهبران مخالف رژیم ابتدا مورد بحث قرار گیرد، وسپس انتخاب گردد وصورت انتصابی نداشته باشد.

★ خارج از این بحثها یک ادعای دیگری‌هم وجود دارد و آن از جانب محافل نزدیک به‌دولت است. این محافل معتقدند باید رفرم‌وتغییرات باکمک و تماس‌دولت، وبتدریج انجام پذیرد، برای تغییرات، ازهمه ارکان‌های قانونی فعلی استفاده شود، واز جمله تغییرات قانون اساسی هم باید بارعایت مواد قانون اساسی انجام‌گیرد. در چنین شرایطی ارتش ومجلس ودولت‌همه در اختیار انقلاب قرار میگیرند و نهضت دورازبرخورد و مشکلات بەهدف خود نزدیک می‌شود. اما این طرح فعلا مورد قبول نیست بهمین جهت باید دید بعداز ورود امام‌خمینی کدام راهها پیش گرفته خواهد شد وابهام شدید فعلی بەچه صورت روشن وعملی خواهد گردید.

● سیاست‌های خارجی‌که معمولا اثرات تعیین کننده در سطح بین‌المللی دارند در مورد ایران خاصیت خود را از دست داده‌اند. امریکا در حال تغییر جهت است. بهمین جهت حرفهای مختلف می‌زند اما بوضوح روشن است که کوشش دارد حرکتی برخلاف نظر جناح‌مخالف انجام ندهد ووضع را ازآنچه که هست مشگل‌ترنسازد. بهمین جهت امریکا وغرب تاوقتی که خطر کمونیسم را جدی نبینند از این پس از هرنوع جبهه‌گیری پرهیز- خواهند کرد. شوروی هم مثل امریکا در این تحولات غافلگیرانه، بااحتیاط عمل میکند،وتا وقتی‌که خطرنفوذ امریکا جدی نشود تمام وسایل تبلیغاتی خود رادرحمایت ازمخالفین تجهیز خواهد کرد وعلیه آنها حرفی‌نخواهد زد وضمنا بادولت‌بسرکارهم بااحتیاط رفتارخواهدکرد. چین که نقش موثری درایران ندارد هنوز عکس‌العمل صریحی نشان نداده وامیدی هم نیست تا روشن شدن وضع ایران وموضع رژیم جدید در مقابل شوروی، سیاست چین روشن گردد.

(ع. ب)

اطلاعیه

انستیتوسیمین

کلیه دفاتر و کلاسهای انستیتو انگلیسی سیمین -در ساختمانهای کاخ و نعیم ونوبخت‌و غفاری وتخت‌جمشید-برای کودکان‌وبزرگسالان دایر است.

به داوطلبان دوره های جدید توصیه می‌شود قبل از پایان مهلت ثبت نام ازبخش امتحانات ورودی وثبت‌نام‌انستیتو ازساختمان ۳۵خیابان تخت جمشید کارت تحصیلی خود را دریافت دارند.

دفتر روابط

وزارت خارجه ۵ سفیر وکنسول را برکنار کرد.

وزارت امور خارجه‌امروز خاتمه خدمت ۲ تن‌ازسفیران و ۳ تن از سرکنسول ها و گروه دیگری از کارمندان نمایندگی ایران در نیویورک و سفارت ایران درواشنگتن را اعلام کرد.

سخنگوی این وزارتخانه به اطلاعات گفت در اجـرای اساسنامه قانونی وزارت امور خارجه به ماموریت این گروه پایان داده شده است. اسامی سفرا و سرکنسول هاومحل‌ماموریت آنان بشرح زیر است.

جعفر رائد سفیر ایران در عربستان سعودی - احمد اردلان سفیر ایران در شوروی، ناصر شیرزاد سرکنسول ایران‌درنیویورک منوچهر اردلان سرکنسول ایران در سانفرانسیسکو - احمد علی ایران‌رجائـی سرکنسول ایران درکراچی

این سخنگو افزود بـه خدمت چند تن از کارمندان نمایندگی ایران درنیویورک و سفارت ایران در واشنگتن نیز خاتمه داده شد.

بازگشائی دانشسراهای شمیران و تهران

دانشجویان دانشسراهای شمیران و تهران اعلام‌کردند ساعت ۱۰صبح روزسه‌شنبه این هفته این دانشسراها فعالیت خودرا آغازمینمایند. دانشجویان از مـردم خواسته‌اند در مـراسم بازگشایی شرکت نمایند.

بموجب اولین بیانیه کمیته اعتصاب‌امام‌خمینی:

تخلیه و حمل و توزیع گندم‌خارج از اعتصاب اعلام شد

کمیته منتخب امام خمینی برای بررسی اعتصابات امروز نخستین بیانیه خودرا منتشر کرد. دراین بیانیه آمده‌است که:

کمیته تنظیم‌اعتصابات‌منتخب امام خمینی شروع به کار کردمو دراولین جلسه خود، آقایان دکتر کاظم یزدی، دکتر مهدی ممکن رابعضویت کمیته انتخاب نموده، و برای مطالعه کار های مختلف گروه های کار تخصصی تعیین نمود، تابه مسائل مربوط‌به‌اعتصابات باتوجه به اولویتها رسیدگی نماید.

از آنجا که موضوع توزیع گندم در درجه اول اهمیت‌قرار دارد با بررسی هائی که بعمل آمد تصمیم گرفته شد.

۱- تخلیه کشتی های حامل گندم در بنادر مختلف بـه فوریت انجام گیرد.

۲- گمرکات برای ترخیص گندم اقدام عاجل نمایند.

۳- وسایل حمل‌و نقل‌برای حمل سریع گندم، بمناطق مختلف اقدام نمایند.

واز کارکنان اعتصابی راه آهن‌درخواست میشود در حمل گندم همکاری نمایند و نیزاز کامیوندار ها خواسته میشود برای گندم تسریع فرمایند

۴- از کارکنان ادارات غله و مراکز سیلو ها درخواست میشود که برای نگاهداری و توزیع صحیح گندم بمناطقی‌که نیاز بیشتردارند اقدام‌فرمایند باتشکر از عموم کارکنان در اجرای دستور حضرت آیت‌الله العظمی خمینی درانجام‌اعتصابات وبا توجه به دستورالعمل‌معظم‌له که اعتصابها درحدضرور ادامه یافته و ضمن حداکثر فشار بر دستگاه غاصب حداقل خسارت را برای ملت و مملکت ایجادکند برای حسن اجرای تصمیمات کمیته، کمیسیونی از نمایندگان اعتصابیون بنادر و گمرکات و راه‌آهن مراکز توزیع غله در دست تشکیل است.

از گروه های مبارز وصدیق اعتصاب درخواست میشود که نمایندگان خودرامعرفی‌فرمایند تا عندالللزوم از همکاری آنان دراجرای سریع این مسئله حیاتی استفاده بعمل آید.

کمیته تنظیم‌اعتصابات‌منتخب امام‌خمینی‌دکتر - یدالله‌سحابی

تماس سازمان آزادی‌بخش فلسطین با امام خمینی

دمشق - آسوشیتدپرس- سازمان آزادی‌بخش فلسطین که‌تاکنون از افشای روابط خود با انقلابیون ایرانـی خودداری می‌کرد، اکنون روشن ساخته است که در آموزش دادن و مسلح‌کردن مخالفان شاه نقشی قاطع داشته است.

دربی عزیمت شاه‌ازتهران رهبران فلسطینی درباره سهمی که از انقلاب ایران داشته‌اند سخن می‌گویند.

فاروق قدومی که بعنوان وزیر خارجه‌سازمان‌مقاومت فلسطین انجام وظیفه می‌کند به هیات های نمایندگـی حاضر در کنگره فلسطینی در دمشق گفته‌است سازمان های کماندوئی‌فلسطینی‌تماس های مستقیمی با حضرت آیت‌الله خمینی‌برقرارکرده‌اند اما بیش‌از این توضیحی نداد به اظهار مقام های‌آگاه هیاتی از جـانب سازمـان آزادیبخش فلسطین به‌پاریس رفته و با حضرت آیت‌الله خمینی مذاکره کرده‌است‌اما ازمحتوای مذاکرات‌اطلاعاتی، در دست نیست.

یک مقام فلسطینی تایید کرده است که قذافی‌ازطریق سازمان های مقاومت‌فلسطین به مخالفان شاه کمک نظامی میکرده است. وی جزئیات این مطلب را فاش نکرد.

او می‌گوید ما بازهم با آنان در تماس خواهیم بود، ولی کار ما پایان یافته و انقلاب آغاز شده است اکنون آن ها خودشان به خودیـاری خواهند داد. ما به هدف های خویش که اخراج‌شاه و قطع صدور نفت ایران‌به صهیونیست های اسرائیلی بود رسیده‌ایم.

امریکا:امکان وقوع حوادث ناگوار درایران

واشنگتن- آسوشیتدپرس- یک مقام‌وزارت خارجه‌امریکاامروز گفت اگر حضرت آیت‌اللەخمینی طبق قولی که داده است این هفته به‌ایران بازگردد در این کشور یک رویارویی بوجود خواهد آمد وهرگونه تلاشی بەمنظور اعاده نظم و آرامش باشکست روبرو خواهدشد.

وی در عین حال گفت‌تلاش دولت امریکا برای ترغیـب حضرت آیت‌الله به شناختـن دولت بختیار ادامه دارد، زیرا اگر ناآرامی‌های‌ایران ادامه‌یابد امکان وقوع هرگونه واقعه ناگواری وجود دارد.

این مقام امریکایی گفت تا آنجا که ما اطلاع داریم ارتش ایران در حمایت از بختیار یک پارچه است. او در عین حال فاش کرد که وقایع ایران‌کشور هایی چون عربستان سعودی رانگران ساخته است،بطوریکه ماه آینده امیر فهد ولیعهـد عربستان سعودی بەواشنگتن می‌آید تا راههای ثبات بخشیدن به منطقه را بررسی نماید.

مسیر حرکت امام خمینی از فرودگاه تا بهشت‌زهرا

حضرت حجت‌الاسلام اشراقی داماد امام خمینی اطلاع‌داد که‌حضرت‌آیت‌الله خمینی قبل‌ازظهر روز جمعه بوقت محلی (هشت و نیم بوقت گرینویچ- ۱۱ بوقت تهران) با یک هواپیمـای ارفرانس که بیش‌از دویست خبرنگار نیز با آن مسافرت می‌کنند واردتهران خواهند شد.

حضرت آیت‌الله پس از طی مسیر آیزنهاور - ۲۴ اسفند - سی‌متری - نازی آباد، نطق کوتاهـی در گورستان بهشت‌زهرا ایراد خواهند کرد و پس ازچند روز اقامت در تهران عازم شهر مقدس قم خواهندشد.

تشدید حفاظت از امام خمینی

نئوفل- لو- شاتو - خبرگزاری فرانسه - در پی تهدید های تازه نسبت بەجان حضرت‌آیت‌اله خمینی سرویس های‌پلیس فرانسه برای‌محافظت از رهبر شیعیان در نئوفل - لو- شاتو بطور محسـوس تقویت شده‌اند.

محافل پلیس فاش کردنداز روز هشتم اکتبر ۱۹۷۸ که حضرت امام خمینی به نئوفل- لوشاتو آمده‌اند بارها افراد ناشناسی تلفنی ایشان را به مرگ تهدید کرده‌اند.

گزارش سندی تلگراف درباره قشون چریك سری ایران

«سندی تلگراف» چاپ لندن امروز گزارش مفصلی درباره تشکیل یک قشون چریک (سری) توسط فلسطینی ها و سرهنگ قذافی از ایرانیان منتشرساخته است ایروزنامه نوشته است این قشون ظرف ۱۲ماه گذشته ازلیبی و پایگاه های‌فلسطینی به ایران‌بازگشته است.

سندی تلگراف عده افراد این قشون را که همه مردان جوان هستند، دو هزار تن براوردکرده است که همه آن هابەسلاحهای ساخت‌شوروی که سرهنگ قذافی در اختیار آنان‌گذارده مجهزند و از لیبی کمک مالی دریافت می دارند.

افراداین‌قشون‌پس ازفراگرفتن تعلیمات‌لازم در اردوگاه هـای لیبی‌و اردوگاه های فلسطینی در لبنان و سوریه برای‌کسب تجربه‌به جنوب لبنان اعزام‌می شدندو با اسرائیلیها دست و پنجه نرم میکردند

پرواز جت‌های شوروی برفراز خلیج فارس استقرار ناوهواپیمابر امریکا در تنگه هرمز

کویت- خبرگزاری فرانسه- روزنامه السیاسه از قول‌محافل دیپلماتیک نوشته است کـه هواپیماهای شوروی از دو هفته پیش باتوجه بەتشدید بحران ایران برفراز دریای‌عمان خلیج فارس و جنوب ایران پرواز میکنند.

بنوشته السیاسه هدف این پروازها که از پایگاههای‌هوائی شوروی‌دراتیوپی انجام‌میشود کنترل فعالیتهای نظامی درآب‌های نزدیک ایران و تعقیب تحولات اوضاع داخلی ایران از نزدیک است.

السیاسه همچنین کسب‌اطلاع کرده است که ناو هواپیمابر کنستلیشن امریکا که گفته شده بود در دریای‌چین‌لنگر انداخته هفته گذشته مخفیانه و اردتنگه هرمز شده و در نزدیکی جزیره ایرانی قشم مستقر شده است.

رادیو لندن در تفسیری گفت:

خطرجنك داخلی ایران را تهدید میکند

رادیو لندن: در گفتار دیشب خود ضمن بیان این مطلب که «بختیار سعی کرده بود به‌آیت‌الله‌هشدار دهد که اگر بر قصد سرنگون کردن دولت فعلی‌پافشاری‌کندنتیجه‌اش کودتای نظامی‌و کشتوکشتار خواهدبود» به توجیه طرز برخورد و رفتار ارتش پرداخته و گفت: «این موضوع کـه بسیاری ازنظامیان پس ازرفتن شاه با تظاهرکنندگان‌همخوانی و همدردی نشان دادند باعث شد خیلی هانتیجه گیری‌کنند که ارتش رادیگر نمی توان بحساب آورد در عین حال نباید از نظر دور داشت که بعضی از واحد های زبده ارتش دارای قدرت زیادی هستند و تحت فرماندهی افسرانی میباشندکه گفته میشود بشاه وفاداری بی چون‌و چرا دارند. موضوع‌قابل توجه دیگر این که در میـان واحد های یادشده بسیاری از افسران ارشد توسط شاه‌عمدتا از میان اقلیت های ملی‌انتخاب شده‌اند و در حال حاضر دکتر بختیار وشورای نیابت سلطنت میتواند بحمایت ارتش متکی باشد وبختیار تاکید کرده‌است که ارتش خودرا موظف‌بحمایت از دولت او می‌بیندودر صورتی که وی نتواند حکومت کند دست ارتش برای کاری که درست تشخیص دهد بازخواهد بودو جای شکی نمی ماند که کودتا هم خواهد کرد.

افسران ارشد ارتش در دیدار اخیر خود تصمیم گرفتند از دولت فعلی همچنان حمایت کنند اما ادامه این حمایـت بستگی دارد بتوانائی دولت در حکومت و آیا ارتش درصورت کودتا میتواند حکومت کند.

آیت‌اله خمینی و ارتش هردو هسته‌هائی از هواداران مبارزرا دارا هستند. اما احتمالا نه آیت‌اله و نه ارتش دارای زمینه‌ای نیستند که مستقلا بتوانند راسا خود اقدامی‌کنند دراین صورت کشور با خطر جنگ داخلی‌براثرخونریزی‌روبرو خواهدشد و هیچکس نمی- تواند عواقب چنین وضعی را از لحاظ بین‌المللی پیش بینی کند.

باه۱۰ میلیارد تومان بودجه سالانه وضع درمان و بهداشت کشور اسفبار است

وزیر بهداری و بهزیستی از یغماگریهای مسئولان گذشته پرده برداشت

★ شرکت امریکائی «ای ـ دی ـ اس» صد میلیون دلار از بودجه وزارت بهداری را به یغما برده است

★ در حالیکه هنوز سل و مالاریا را پشت گوش داریم وزارت بهداری به کارخانه کشبافی و خانه سازی و بانکداری سرگرم است.

دکتر منوچهر رزم‌آرا وزیر بهداری دیروز در یک‌کنفرانس مطبوعاتی با شرکت خبرنگاران داخلی و خارجی سوءاستفاده های مسولین سابق وزارت بهداری را فاش ساخت و با ارائه اسناد و مدارک اعلام کرد وزارت بهداری با بودجه ده میلیارد تومان در سال ورشکسته‌است و بخاطرچپاول و غارت مسولین سه سال‌گذشته این وزارت خانه در حال‌حاضر دیناری موجودی ندارد. رزم آراء افزود یکشرکت‌آمریکائی که مدیرانش مورد تنفر خود ملت آمریکا میباشند بنام «ای،دی،اس» صد میلیون دلار از بودجه وزارت بهداری را به یغما برده است. این شرکت قصد داشته برای مسولین‌وقت وزارت بهداری‌با نصب‌کامپیوتر برنامه‌ریزی کرده و برای‌حساب های این وزارتخانه بیلان تهیه کند و باید بگویم تاکنون‌نتیجه کارش صفر بوده است. رزم‌آرا بشرح دیگر پرونده‌های سوء استفاده پرداخت‌و گفت‌بو اسطه رسیدگی به تخلفات بیمارستان «نتردام دوفاتیما» رئیس خارجی این بیمارستان ممنوع‌الخروج شده است و هم‌اکنون بازپرس دیوان کیفر سرگرم رسیدگی‌به سوءاستفاده‌های مرکزاورژانس تهران میباشد.

باج‌سبیل به همسرسفیر

وزیر بهداری‌افزود :وزارت بهداری برای خرید یک دستگاه آمبولانس معادل بهای چهار آمبولانس پول داده است و برای خرید دو هلیکوپتر و قایق که اصلا وجود خارجی ندارد ۱۴۰ میلیون ریال سوء استفاده کردند، در زمان آقای شیخ‌الاسلام‌زاده مبلغ ۶۴۲۸۶۴۰ ریال خرج میهمانی‌های شبانه برای میهمنی‌هائی که به‌افتخار این و آن بمحتل‌های مختلف منجمله باشگاه نیاوران پرداخته‌اند.

برای تزین دفتر مدیر عامل تامین اجتماعی وقت (مهندس نقابت) که بیشتر شبیه اطاق پذیرای کاباره‌ها است تادفترکار یک میلیون و هشتصد هزار ریال خرج کرده‌اند همچنین در زمان همین جنت مکان هشت دختر ۱۹ ساله با حقوق‌های گزاف استخدام شده بودند تا در لندن‌و دیگر شهرهای‌اروپائی بعنوان مامور بهداشتی در مواقع مخصوص از مسولین وزارت بهداری پذیرائی کنند. همسر دکتر رضا تاجبخش‌سفیر ایران در هندوستان را با ماهی هشت هزارتومان بعنوان‌مامور وزارت بهداری‌درهند استخدام کردند. رزم‌آراء افزود وزارت بهداری همه کار میکرد بجز تامین بهداشت و درمان مردم خاصه روستانشینان، مادرحال حاضر کارخانه کشبافی داریم، خانه‌سازی داریم، بانکدارهستیم و... وبابودجه‌ای معادل ۱۰ میلیارد تومان در سال و ۶۰ هزار کارمند هنوز سل و مالاریا پشت گوش ما قرار دارد و اگر هم کاری برای مردم شده باشد مربوط به پزشکان‌فداکار و میهن‌پرست و خدمتگذاراست، نه پزشکان «فیفور سرویس» که درمان بسازبفروشی را به مردم ارائه میدهد. وزیربهداری یادآور شد در حالی که یک پزشک و متخصص ۴۵۰۰ تومان در ماه حقوق میگرفت‌در سیستم «فیفور سرویس» به پزشکان مورد نظر تا ۷۰ و بعضی مواقع ۱۵۰ هزارتومان در ماه پول میرساندند، وزیر بهداری در مورد سوء استفاده های که در جهت تنظیم لیست و اردات داروئی شده است‌گفت بعدارو هائی که جنبه حیاتی داشت اجازه ورود دادهمیشد ولی داروئی که جنبه لوکس داشت. باأخذ رشوه پروانه ورود دادهمیشد.دکتر رزم‌آراه سپس به تشریح وضع صندوق تامین اجتماعی پرداخت وگفت ذخایر این صندوق تاشهریور ۵۷ گذشته بعناوین مختلف۱۴۲ میلیارد ریال بوده است ازجمله ۱۱ میلیارد و ۶۲۴ میلیون‌ریال سپرده و ۲۸ میلیارد ریال‌اوراق قرضه ۳۰ میلیارد و ۱۲۶میلیون ریال سهام بانک رفاه‌کارگران

توسعه صنعتی‌و بانک‌صادرات ۱۶ میلیاردو ۴۰۰ میلیون‌ریال سهام خریداری شده میباشد. باید توضیح دهم که ۱۵ هزار سهم که هر سهم ۱۰۰۰ تومان ارزش داشته بطور متوسطه تا دو هزار و پانصد تومان خریداری شده است .

سهام خانه‌سازی ۱۴میلیارد و ۲۸۳میلیون‌ریال‌است‌همچنین تعهدات ماهانه صندوق تامین اجتماعی عبارت است از ۱۷۰ میلیون ریال هزینه کامپیوتردر ماه ،۲۷۰میلیارد و ۷۳۳میلیون ریال برای طلب بساز بفروش «فیفور سرویس‌و سهم‌درمان) باید اضافه کنم که در حال حاضر۶۸۶میلیون‌ریال‌بیشتر در خزانه نمانده است که آنهم برای پرداخت های دو ماه گذشته به مصرف رسیده‌است، میزان کسری اعتبارات مارقمی حدود ۱۶ میلیارد ریال‌میباشد که باید بابهره ۱۲ درصدقرض کنیم . وضع وصول بیمه ها در سه ـ چهار ماه اخیر به حدود یک سوم تقلیل یافته است .

همسر سفیر ایران درهند را با ماهی هشت هزار تومان استخدام کرده بودند

۱۴۰۰ میلیون تومان بهدر رفت

در مورد سرمایه گذاری در شرکت خانه‌سازی رزم‌آراء گفت یکصدمیلیون تومان در این شرکت سرمایه گذاری‌شده که تمام آن را تامین اجتماعی پرداخت کرده‌است، این‌شرکت ۲۴ پروژه خانه سازی برای کشت و صنعت کارون مغان ۱۴ میلیارد ریال پرداخته‌است همچنین برای تعمیر ساختمان مرکزکامپیوتر۳۰ میلیون‌تومان و برای۵ هزار واحد مسکونی در شرق تهران که هنوز زمین آنهم‌معلوم نیست۹۰میلیون‌تومان پرداخت نموده است ، بطور کلی اگر بخواهیم طرح های مزبور را پایان‌دهیم باید درماه ۲۶۰ میلیون تومان دیگر پرداخت کنیم و اگر بخواهیم از این طرح ها صرف نظر نمائیم ۱۴۰۰میلیون تومان‌هدر داده‌ایم ، وزیر بهداری‌درپایان مصاحبه خود گفت کسانی که امروز به من حمله میکنند و مرا تهدید می‌کنند وابسته به نهضت نیستند بلکه افرادی هستند که عامل و مزدور غارتگرانی میباشندکه هم‌اکنون در زندان بسر میبرند و من اعلام میکنم از این زمان تاهر زمان که کشته شوم مسئول آن یغماگران و چپاول گران بیت‌المال مردم هستند که در زندان بسر میبرند .

فعالیت شرکت ملی ذوب مس متوقف شد

ماآرمی ها و اعتصابات اخیر، فعالیت‌های شرکت ملی ذوب مس ایران را نیز متوقف کرد و در حالیکه برنامه های شرکت بنحوی طرح ریزی شده بود که مس ایران تاقبل از پایان سال جاری به بازار های جهانی عرضه شود ،طرح مس سرچشمه بمرحله بهره ـ برداری نهائی نرسید.

دکتر ضرغامی مدیر عامل شرکت ملی صنایع مس ایران گفت: در حالیکه کمی بیش از دودرصد از عملیات ساختمانی معدن سرچشمه باقی مانده بود پس‌از اینکه منتی قبل یکی از کارکنان خارجی شرکت مقاطعه کار در کرمان کشته شد ، شرکت مذکور کلیه کارشناسان خود را از کشورخارج کرد و کارشناسان خارجی مرحلم‌بهره برداری نیز پس از اعلام وضع فوق‌العاده از ایران خارج شدند.

باین ترتیب از ۱۷۰ نفر کارشناس خارجی حدود ۲۷ نفر کارشناس باقیمانده‌اند که آنها نیز طی این هفته خارج خواهند شد.

دکتر ضرغامی افزود : عدم ترخیص لوازم و قطعات و ارداتی موردنیازمس‌سرچشمه سبب شده است که کار های اجرائی بکلی متوقف شود .

طبق برنامه‌ایکه شرکت ملی صنایع مس ایران تنظیم کرده است برای مرحله بهره‌برداری، بلافاصله که امکانات مملکتی تجدید کار را ایجاب کرد، از نیروی انسانی داخلی استفاده خواهد شد .چنانکه ظرف روز های گذشته ۷۵ مهندس ایرانی استخدام .. است .

دکتر ضرغامی اضافه کردکه درمورد کارخانه ذوب مس متاسفانه نیازبه‌کارشناس‌خارجی قطعی است.

کارخانه ذوب مس می‌بایست دردیماه گذشته کارخودرا آغاز میکرد و باتوجه باینکه کارخانه تغلیظ مس قبلا کارش آغازشده بود، شمش مس ایران قبل از پایان سال جاری قرار بود وارد بازار داخلی و خارجی شود.

دکتر ضرغامی در پایان گفت کارکنان شرکت ملی صنایع‌مس ایران حدود سه هزار نفر هستند کهفعلاًاین عده بهرطریقی کممست نگاهداری خواهند شد ولی ۷هزار نفر از کارکنان مقاطعه کار شرکت کاسته شده‌اند.

ترخیص مواد غذائی در روزهای تعطیل

آخر وقت امروز آقای آریانا نماینده کارکنان اعتصابی گمرکات‌با روزنامه اطلاعات اظهار داشت در اجرای دستور حضرت آیت‌الله العظمی‌شریعتمداری تمامی کارمندان با اعتقاد به اینکه تاکنون کلیه مواد غذائی و بطورکلی مایحتاج عمومی از تمام‌گمرکات‌کشور ترخیص می‌شده است،اینک حتی در روزهای تعطیل‌نیز آماده ترخیص این نوع‌کالا هستند . وی افزودهمچنین قرار است ۳ تن‌از نمایندگان ما بحضور معظمله برسندتا از ایشان استدعا شود نمایندگان دیگر سازمان‌های غیر گمرکی را نیز که با گمرک بایستی در مورد ترخیص مواد غذائی‌همکاری داشته باشند راهنمائی و ارشاد کنند .

تولید پالایشگاهها افزایش یافت

★ کارشناسان خارجی شرکت ، ایران را ترک کردند .

صدور ۳۰۰ هزار تن نفت کوره ذخیره شده در انبارهای آبادان و ماهشهر آغاز شد و این مقدار نفت کوره که معادل ۲ میلیون بشگه‌می‌باشد بهچهار مرکز سنگاپور ـ رتردام ـ شارجه و ایتالیا بتدریج فرستاده خواهد شد.

باصدور نفت کوره ذخیره شده پالایشگاه آبادان امکان خواهد یافت که ظرفیت پالایش خود را افزایش.دهد .

صدور نفت کوره ذخیره شده با موافقت نمایندگان کارکنان اعتصابی شرکت ملی نفت ایران درجنوب صورت گرفته است.

طبق آخرین ارقام تولید نفت پالایشگاه آبادان اکنون‌روزانه به حدود ۲۴۰ هزار بشگه در روز ـ تهران ۲۰۰ هزار بشگه ـ تبریز به ۷۰ هزار بشکه شیراز به ۲۵ هزار بشگه و کرمانشاه به ۱۵ هزار بشگه‌در روز رسیده است . بجز پالایشگاه کرمانشاه که در حد اکثر ظرفیت کار میکند بقیه پالایشگاه ها میتوانند بتدریج ظرفیت پالایش خود را افزایش دهند.

یک مقام اگاه در شرکت ملی نفت ایران گفت : با افزایش تولیدپالایشگاه ها انتظارمیرود که ظرف این هفته نفت بیشتری پالایش شده و به مصرف کنندگان عرضه شود .میزان تولید نفت‌خام اکنون درجنوب کشور به ۵۰۰ هزار بشگه در روز افزایش یافته است کهاین رقم باتوجه به میزان مصرف داخلی بازهم افزایش خواهد یافت.

گور پسرم را پیدا کنید

ساواک ، مهندس سید کاظم ذوالانواری عضو سازمان مجاهدین خلق‌ایران را پس‌ازشکنجه بسیارکشت و اعلام کردکه او حین‌فرار کشته شده است .

ثقةالاسلام سید محمدجعفر ذوالانواری یکی از وعاظ شیراز با عنوان این مطلب، خواستار مجازات قاتلان فرزند خود شد .

وی طی نامه‌ای به دفتر سرپرستی روزنامه اطلاعات در فارس ـ شیراز ـ نوشته است :

پسرم مهندس سید کاظم ذوالانواری که عضوسازمان مجاهدین خلق ایران بود در شهریور ۱۳۵۰ توسط ساواک در مشهد دستگیر شد ولی موفق به فرار گردید . پس از چهارده‌ماه فعالیت مخفی در ۱۲ مهر ۱۳۵۱در درگیری‌باماموران ساواک از ناحیه صورت و پا مورد اصابت گلوله قرار گرفت بعد از شکنجه های بسیار و وحشتناک او را به سه‌بار اعدام و بعدا به حبس ابد محکوم کردند . سه سال بعد دوباره او را به مدت چندماه‌زیرشدیدترین شکنجه‌ها قراردادمو بالاخره او و مصطفی‌جوان‌خوشدل از سازمان مجاهدین خلق ایران‌و ۷نفر دیگرراتیرباران کردند و به دروغ گفتند که آنها حین فرار کشته شده‌اند .

حالا می‌خواهم که قبر پسرم را به من نشان دهند و خواستار محاکمه و مجازات قاتلان پسرم و دیگر جوانان هستم .

مجله دنیای ورزش
شنبه‌ها منتشر میشود

بانک عمران وقف عام
وعوایدآن متعلق به مردم است

پیام‌ها و بیانیه‌ها

از طرف کارکنان کانون پرورش :

۲ کتابخانه بنام‌های «مؤمنی» و«روحی» نامگذاری شد

کارکنان کانون پرورش فکری کودکان‌و نوجوانان طی جلسه‌ای ، ضمن تجلیل از شهدای کانون نزهت روحی آهنگران و حمید مومنی (م . بیدسرخی ـ حمیدامین)که هر دودرسال ۱۳۵۳ در برخوردمسلحانه شهید شده‌اند ، باتفاق‌آراء تصمیم گرفتند که کتابخانه کانون در نهاوند (زادگاه حمید مومنی) بنام حمید مومنی و کتابخانه شماره ۱۸ کانون در تهران(خیابان فخرآباد ـ محل زندگی روحی آهنگران) بنام نزهت روحی آهنگران نامگذاری شود .

کارکنان وزارت کشور دراطلاعات اعلام‌کردند:

اجازه نمیدهیم با مداخله در انتخابات نمایندگان‌غیرمردمی به مجلس راه یابند

گروهی از کارکنان وزارت کشور به موسسه اطلاعات آمدند و ضمن اعلام همبستگی بامبارزه‌ی بحق مردم پیروزی مطبوعات را تبریک گفتند .در این گردهمایی یکی از کارکنان درمورد وزارت کشور چنین گفت : وزارت کشور در یک نظام دموکراسی باید مجری خواست های‌ملت باشد نمانیکه سیاست های رذیلانه‌یی را در جهت همکاری با امپریالیسم و حفظ منافع اقلیتی خاص ادامه دهد .ماکارکنان وزارت کشور اعلام میکنیم که ازاین پس ما وزارتخانه‌یی که به خواست های ملت توجه نداشته باشد همکاری نمی‌کنیم.

دومین سخنران در مورد آزادی مطبوعات صحبت کرد وبه‌این موضوع اشاره کردکه آزادی بدست آمدرا مطبوعات مدیون خون شهدای‌راه آزادی است و بهمین دلیل قلمزنها متعهدند که این خون را کم‌بها نفروشند و این آزادی را آسان از دست ندهند.

در این گردهمایی محمدعلی سفری دبیرسندیکای نویسندگان و خبرنگاران نیز صحبت کرد وی‌در سخنانش به‌این‌موضوع اشاره کرد که کارکنان وزارت کشور هم بخاطر کارحساسی که دارند باید برای‌حفظ آزادی درکشور تلاش کنند . و در انتخابات آزاد نظارت دقیق خود را اعمال‌کنند تا همچون گذشته در انتخابات مداخله نشود و نمایندگان غیرمردمی به مجلس راه پیدانکنند .

دراین گرهمایی پیام تبریک کارکنان وزارت کشور به مطبوعات قرائت شد. درقسمتی ازاین پیام آمده است :

ما آرزو می‌کنیم که تازمان سرنگونی قطعی رژیم فاسد و غیرقانونی موجود وخشکاندن وقطع ریشه نفوذ وسلطه‌ی بیگانگان در کشور و پس از آن هم که صاحب جامعه‌یی آزاد ومستقل می‌شویم ،همیشه وهمچنان در کنار ملت وناشر آزاد خبر و اندیشه باشید.

کارکنان شرکت سهامی بیمه ایران : وزیر را نمی‌پذیریم

کمیته همبستگی اتحادیه کارکنان شرکت سهامی بیمه ایران و بانک بیمه ایران طی بیانیه‌ای خاطر نشان کرده‌اند:

از پذیرفتن وزیر مربوطه که توسط کابینه غیر قانونی بختیارتعیین‌شده‌است معذوریم هیات عامل تحمیلی رژیم خائن را قانونی ندانسته و بنابراین تصمیمات‌و انتصابات ارتجاعی آنان از نظر کلیه کارکنان مطرود و فاقد اعتبار است ، همدستان مزدور هیات حاکمه در شرکت‌درپیشگاه ملت‌منفور بودمزمان‌محاکمه ومجازاتشان نزدیک است .

این کمیته توضیح داده که شرکت سهامی بیمه ایران صد در صد دولتی است و هیچ ارتباطی بشرکت بیمه ملی‌که متعلق به بنیاد پهلوی است ندارد .

کارکنان بانک صادرات :

امیدواریم «بانک صادرات» تحت لوای اسلام درآید

روز پنجشنبه ، گروهکثیری از کارکنان بانک صادرات در موسسه اطلاعات‌حضور یافتند وپیروزی زحمتگشان مطبوعات بردیو‌سانسور را به کارکنان اطلاعات تبریک گفتند . در همین جمع ، کارکنان بانک صادرات ضمن اعلام همبستگی خود با انقلاب ایران تحت رهبری حضرت آیت‌الله‌العظمی خمینی، اظهار امیدواری کردند که بانک صادرات ایران‌نیزهمراه بامظاهر دیگر مملکت تحت‌لوای اسلام اداره شود .

قضات و کارکنان دادگستری

هیچ وزیری ازطرف دولت بختیار را نمیپذیریم

قضات و کارکنان وزارت دادگستری طی اطلاعیه‌ای‌اعلام کردند :

بفرموده رهبر عالیقدر ملت ایران امام خمینی وباستناد قطعنامه های مکرر هر وزیری که از طرف دولت غیر قانونی بختیار بدادگستری معرفی شود مورد قبول کارکنان وزارت دادگستری نبوده و حق ورود بکاخ دادگستری را ندارد .

کارکنان سازمان ملی انتقال خون :

توطئه‌های امپریالیستی را محکوم می‌کنیم

کارکنان سازمان ملی انتقال خون ایران ضمن حضور در روزنامه اطلاعات و ابراز خشنودی‌از پیروزی مطبوعات بردیو سانسور اعلام کردند که :

هدف مقدس خود راخونرسانی به‌افراد نیازمند خون قرار داده وباتوجه به موقعیت خاص خود که می‌بایستی در هر شرایط آماده خدمت به مردم باشیم ، همگام‌وهمصدا‌باجنبش ملت مبارز ایران پشتیبانی کامل و قاطع خود را اعلام داشته‌و دسیسه های امپریالیستی‌ودست نشاندگان مزدور آنهارامحکوم می‌کنیم.

مردم دزفول گفتند هیچکس در اطراف‌سربازخانه شعار نداده است .

دزفول ـ بدنبال یورش‌نظامیان‌به دزفول ، ۴ روز است‌که مردم دزفول نمی‌توانند از خانه خود بیرون بیایند و به‌دیدن یکدیگر بروند . تا عصردیروز نظامیان همچنان باتانک در خیابان های دزفول مستقربودند و بطور پراکنده بطرف معدود افرادی که ازخانه‌هایشان‌بیرون آمده بودند، تیراندازی می ـ کردند.

ادامه این وضع باعث‌کمبود ارزاق عمومی در شهر شده و علیرغم رسیدن مقادیری نان‌از روستاها ، بعلت تعطیل چند روزه نانوائی ها، مردم‌از لحاظ نان در مضیقه هستند.

عده‌ای از مردم دزفول‌ضمن مراجعه به دفتر نمایندگی اطلاعات گفتند که هیچکس در اطراف سربازخانه ها اجتماع ننموده و علیه سرباز ها‌شعار نداده است .

آیت‌اله العظمی مرعشی نجفی :

روحانیون از نخست‌وزیر حمایت نمی‌کنند

قم ـ خبرنگار اطلاعات حضرت آیت‌اله العظمی‌سید شهاب الدین مرعشی نجفی در پاسخ به طلاب حوزه علمیه قم ادعای نخست وزیر را مبنی بر حمایت اکثر آیات عظام از ایشان بی اساس خواندند.

طلاب حوزه علمیه قم در نامه خود نوشته بودند:

بسمه تعالی حضرت‌آیت‌اله العظمی آقای سید شهاب‌الدین مرعشی نجفی مدظله .

بعداز اهدای سلام بدین ـ وسیله خاطر مبارک رامستحضر مینماید دولت غیر قانونی‌شاپور بختیار در بعض مصاحباتش با خبرنگاران خارجی گفته است که اکثر قریب باتفاق مراجع و آیات عظام دولت مرا تائید میکنند.

لذا از آنجناب تقاضا داریم جهت روشن شدن اذهان ملت مسلمان ایران نظریه خود را ذیلا مرقوم فرمائید.

عده‌ای از طلاب حوزه علمیه قم .

پاسخ آیت‌الله‌العظمی‌مرعشی نجفی

متن پاسخ حضرت آیت‌الله العظمی مرعشی نجفی بشرح زیراست :

بسمه تعالی . این موضوع را حقیر قویا تکذیب نمودمو همانطور که در اعلامیه های قبلی تذکرداده شده این دولت دست نشانده رژیم ظالم‌وفاسد و دیکتاتور که دستش آلوده به خون ملت مسلمان ایران است مردود بوده و بهیچوجه مورد قبول مانبوده و آنرا غیر قانونی اعلام مینمائیم .

بدین وسیله لازم به تذکر است که هدف روحانیت‌وملت مسلمان ایران یکی‌است‌وعموم خواهان طرد استعمار و پایان دادن به نظام فردی‌ودیکتاتوری و استقرار نظام عدل و حق اسلامی است و دراین میان دشمان اسلام در صدد تفرقه بین مسلمین خاصه ملت ایران بوده و بار دیگر این جریان نیز کشف از یك توطئه‌خطرناك دیگر میکنند.

گواین که مموهاز این‌نیرنك ها آگاهی داشته‌و ترتیب اثر نخواهند داد.

در خاتمه امیدوار است‌خداوند سبحان ما را در راه خدمت به اسلام و مسلمین موفق‌بفرماید.

والسلام علی من‌اتبع‌الهدا.

فی ۲۱ صفر المظفر ۱۳۹۹ شهاب‌الدین الحسینی المرعشی النجفی .

کارکنان سازمان تامین خدمات اجتماعی :

همه‌زندانیان سیاسی باید آزاد شوند

کارکنان سازمان تامین خدمات اجتماعی وسازمان منطقه‌ای بهداری‌و بهزیستی ضمن گردهمائی‌و راهپیمائی در بهشت زهرا ، مراتب پشتیبانی خودرا ازمبارزات ملت ایران‌به رهبری‌حضرت امام خمینی اعلام کردند و پیروزی مطبوعات را بر اختناق و سانسور تبریک گفتند و در قطعنامه خود ، خواهان آزادی بدون قیدو شرط همه زندانیان سیاسی و کنار رفتن دولت غیر قانونی موجود و مبارزه قطعی با اعتصاب شکنان شدند .

این اجتماع بدعوت جامعه کارکنان سازمان تامین خدمات اجتماعی و سازمان منطقه‌ای بهداری و بهزیستی صورت گرفت .

دانشجویان مدرسه عالی تلویزیون و سینما:

مردم ، همبستگی خودرا باید حفظ کنند

دانشجویان مدرسه عالی تلویزیون و سینما ، طی اعلامیه‌ای ضمن ابراز همبستگی با انقلاب مردم ایران برهبری حضرت آیت‌اللـه‌العظمی خمینی ، همگامی خویشرا باسازمان ملی دانشگاهیان ، کارکنان مبارز رادیو تلویزیون ، کارکنان مبارزمطبوعات‌اعلام کرده‌اند و خواهان‌برکناری کلیه مسئولان فعلی مدرسه عالی تلویزیون و سینما و بازگشت کلیه استادان اخراجی و انتقالی مدرسه و برگزاری انتخابات آزاد توسط استادان صالح به منظور انتخاب ، مسئولان مدرسه شدند .

در این بیانیه‌دانشجویان انحلال سازمان‌های‌سرکوب کننده مردم را نیزخواستار شده و از ملت ایران خواسته‌اند ، بهر طریق وحدت و همبستگی خودرا حفظ کنند .

هیات علمی دانشکده مخابرات :

سنگرمان را حفظ می‌کنیم

هیات علمی دانشکده مخابرات در بیانیه‌ای نظام شاهنشاهی را محکوم و دولت بختیار را غیرقانونی اعلام کردند .

در این بیانیه همچنین آمده است که کمال مطلوب اعضای هیئت علمی این دانشکده حکومت عدل اسلامی به رهبری امام خمینی است .

هیات علمی دانشکده مخابرات همچنین اعلام کرده‌اندکه در عین‌بازنگاهداشتن این دانشکده بعنوان‌سنگری برای مبارزه ملت ، تشکیل کلاسهای درس را منوطبه حصول هدفهایی و اوامر رهبر ارجمند انقلاب می ـ دانند .

کارکنان صنایع آموزشی :

رادیو وتلویزیون را ازقید سانسور برهانید

کارکنان صنایع آموزشی وابسته به سازمان گسترش و نوسازی صنایع ایران ضمن اعلام همبستگی با ملت مبارز ایران اعلام کرده‌اند .

ضمن خوشحالی از آزادی مطبوعات ، رفع سانسور از رادیو و تلویزیون را خواستاریم ، همبستگی خود را با جامعه معلمان اعلام می‌داریم ، همصدا با کارکنان سازمان گسترش و نوسازی صنایع ایران خواستار ایجاد صنایع مستقل و ملی هستیم و همگام با بقیه‌کارکنان‌سازمان های دولتی‌وملی از تصمیمات شورای هماهنگی اعتصابات پیروی میکنیم .

کارکنان ایرانی بیمارستان نتردام

آماده خدمت به همرزمان‌خودهستیم

کارکنان ایرانی بیمارستان «نتردام دوقاتیما» طی بیانیه خطاب بملت مبارز ایران خاطرنشان ساخته‌اند :

«همانند سایر مردم غیور ایران همراه با انقلاب بوده‌ایم وخود را همسنگر خلق بپا ایستاده و حق طلب ایران دانسته و آماده هرنوع خدمتی بهمرزمان نهضت مقاومتملی میباشیم.

کارکنان مرکز روانپزشکی رازی :

باعتصاب ادامه می دهیم

کارکنان فنی و اداری مرکز روانپزشکی رازی ضمن اعلام همبستگی خودبانهضت‌انقلابی ملت‌ایران تحت‌رهبری آیت‌الله العظمی خمینی ، اعلام‌کرده‌اند تا حصول نتیجه قطعی و پیروزی کامل مردم ایران به اعتصاب ادامه خواهند داد .

انستیتو انجمن فرهنگی
کاخ دانش
کلیه کلاسها از روز شنبه ۳۰ دیماه دایر می‌باشد کاخ دانش خیابان فرانسه کوچه مرجان تلفن های، ۳۷۷۴۰۴ـ ۳۷۵۶۴۵ـ ۳۷۰۱۱۹
آ ـ ۱۹۲۲۴

اطلاعیه بانک ملی ایران

قابل توجه اولیای محصلین مقیم خارج از کشور

بمنظور تسهیل در امر انتقال ارز برای‌محصلین مقیم خارج ازکشور بانك ملی ایران ترتیبی‌داده است‌که اولیای‌محصلین‌بتوانند به نزدیکترین شعبه بانك ملی ایران که در آن حساب جاری یا حساب‌پس‌انداز دارند مراجعه و پس‌از تکمیل فرم ذیل ارزمورد نظرخودرا حواله‌نمایند.

بانک ملی ایران شعبه .... اینجانب
بنشانی
تلفن دارنده حساب جاری پس‌انداز شماره
نزد ان شعبه تقاضا دارم مبلغ معادل
ریال بصورت حواله کتبی تلگرافی به‌آدرس زیر: (نام ونشانی بطورخوانا باحروف بزرگ لاتین نوشته شود)

بابت هزینه تحصیل خانم آقای برای ماه ـ ماههای
انتقال دهند وهم‌ارز ریالی وباضافه کارمزد وهزینه پست تلگراف متعلقه‌را از حساب فوق برداشت نمایند. اینجانب بدینوسیله تایید می‌نمایم کهبرای ماههای مزبور ارزی برای محصل نامبرده توسط هیچیک از بانکهای‌کشور ارسال نشده است.

☐ گواهی اشتغال بتحصیل ضمیمه این درخواست می‌باشد.

☐ تعهد می‌نمایم که گواهی اشتغال بتحصیل را ظرف سه ماه به‌آن‌شعبه ارائه نمایم.

تاریخ / / ۱۳۵۷ محل امضای مشتری

باین ترتیب شعبه محل حساب مشتری‌چنانچه شعبه‌ارزی‌هم نباشدخود نسبت به انتقال‌وجه ازطریق‌یکی‌ازشعب ارزی‌اقدام‌خواهد نمود وبنابراین مشتری نیازی به مراجعه مجدد نخواهد داشت

برایران چه گذشت؟

دکتر محمدعلی
اسلامی(ندوشن)

تاکنون به‌علت اختناق و فضای خاصی که در مطبوعات حکمفرما بود عادت من برین نبود که مطلبی به روزنامه ها یا هفتهنامه ها بدهم . اکنون‌که چشم‌انداز دگرگون کننده‌ای درپیش است ،با تعظیم‌بر آستانه ملت ایران که این آزادی رابدست آورده و ستایش از صاحب قلمانی کهبه‌نحو عطشان ازآن دفاع کرده‌اند ، قلم را بدین سو میگردانم .
محمدعلی اسلامی«ندوشن»

ازاین سموم که برطرف بوستان بگذشت
عجب که رنگ گلی هست وبوی نسترنی
«حافظ»

ایران چه می‌گوید، چه‌می‌خواهد ؟این سوالی است کهدر برابر مردم دنیا قرار گرفته است. دنیا درمورد ایران شگفت‌زده است. کشوری کهسال هااز آن حرفی شنیده نمی‌شد، کشوری که پس‌از ملی شدن‌نفت و یک درخشش کوتاه ، درسکوت سنگینی فرو رفت ، چگونه شد کهاکنون روزی نیست کهاز او سخنی بمیان نیاید؟

خیابان های ایران که سکوت سرب داشت ، اکنون لغزندگی جیوه یافته است ، صدای جرنگ شیشه با صدای چکمه بهم آمیخته می‌شود . روزی نیست که دسته‌ای خبرنگار در «مهرآباد» پیاده نشوند . تاهمین دوسال پیش می‌بایست ماهها بگذرد ،تادوسه سطر خبربریده رنگ در یکی از روزنامه‌های جهان راجع به ایران‌انتشار یابد . ولی اکنون دستگاه های خبرگزاری برای او سرودست میشکند.

ایرانی‌درخارج‌ازکشور مشتری «چاق وچله»ای شناخته می‌شد که «پترودلار» بی‌خون دل دارد و سفیهانه خرج می‌کند. تبدیل شده است به یک «جانور خرید کننده» از کنکورد تابادبادک و از سهام «کروپ» تاپنجل های کنار خیابان .

اما اکنون ایرانی در خارج ازایران می‌تواند سرخود رابلندتر نگاه دارد ، و مستقیم ترتوی چشم دیگران نگاه کند. خبرهائی که از کشورش می‌رسد برای او کسب‌آبروئی کرده است ، ودر داخل کشور مردم شادو بی‌اعتنا راه می‌روند ، باتفاخر : وطن خودرا فتح کرده‌اند ودرآن مانند صاحبخانه عمل می‌کنند.

کسانی که جان خود را در میدان ژاله وشهرهای دیگر از دست دادند، کسانی کهدر خیابان ها بهتعداد یک میلیون یابیشتر، صف نماز بستند، وزنهائی که جلو صف هافریاد زدند : «مانمی‌خواهیم فاحشه بشویم» آبروی مردم ایران را بازخریدند.
راستی چه شده است ؟

نزدیک هفده سال پیش (بهمن‌۱۳۴۰) نوشتم:
بین‌افسانه «ققنس» وسرگذشت ایران تشابهی می ـ توان دید ، ایران نیز چون آن مرغ شگفت بی‌همتا ، بارها درآتش خودسوخته‌است و باز ازخاکستر خویش زائیده شده. دراین چند سال همواره من‌این احساس راداشته‌ام که ایران باردیگر یکی‌ازآن دوران های «زائیدگی درمرگ» را می‌گذراند و درمیان درد می‌شکفد .

گرفتاری های روزانه ، دل مشغولی‌ها و بهت زندگی های قرن ، مانع ازآن استکه بسیاری ازمابه‌عمق ماجرائی کهدر روح ایران است توجه کنیم. چون‌کسی هستیم که به باغ‌کهنسالی در چله زمستان پای می‌نهد وآن را خشک و خاموش وبرهنه ، گرانبار از غربت ووحشتی مرموز و شریر می‌بیند بی‌آنکه نجوای پنهانی حیات ،وولوله خاموش جرم‌های روینده و سبز شونده رادر شکم کنده های پیرودر نهاد شاخه‌های خشک دریابد .

در زندگی ملتها نیز دوران های سترون ودوران های زاینده است ، و تناوب و تسلسل این دوران‌ها بوده است که تمدن رابه‌پایه کنونی رسانیده . دوران مایکی از دوران های بارور است و زایندگی هرچند بادرد همراه باشد، باز سعادت بخش و شورانگیز تواند بود لیکن‌برای برخورداری از آن باید ادراک مادرانه داشت .

درروزگاری که گوئی ایران در ابری از فراموشی پیچیده شده است، اگرکاردیگری ازدست ما برنیاید، لااقل خوب است بکوشیم تافکر اووغم اورا دردل خود زنده نگاهداریم، واعتقاد بهزایندگی دوران رادر سینه نپژمرانیم. ما ازاین حیث چون بیماران تریاک خورده‌ای هستیم که به هرافسونی است باید بیدارنگاهشان داشت ، زیرا اگر چشم برهم نهند، بیم‌آن استکه دیگرآن را نگشایند.

گمان می‌کنم ما اکنون درروز هایی هستیم کهایران از «خاکستر خویش» زائیده می‌شود، از کنده های پیرزمستانی جوانه میروید.

درایران چه میگذرد؟ کشوری که تاچندی پیش مانند «دستگل» بود، سربه‌زیر و حرف شنو، نمونه انضباط و ثبات، که اورا «جزیره آرام درمیان دریای طوفانی» لقب داده بودند، همه چیزدرآن مانند ساعت کار میکرد ،نماعتصابی ، نماعتراضی ، چرایکدفعه چنین‌شد؟ چنین وانمود می‌شد که دولت و ملت مانند یک روح دردو قالب هستند. عاشق‌و معشوقی که قصه‌لیلی و مجنون راازیاد ها برده‌اند. تاچند سال دیگر یک ژاپون دوم سربرمی‌آورد : ژاپون چه ؟یک کشور نمونه برای‌همه دنیا، از شرق تاغرب، همه می‌بایست بیایند ودر برابرش انگشت بدهان حیران‌بمانند .

می‌خواست عظمت دوره هخامنشی را بازبیابد. می‌ـ گفتند هرگز درتاریخ خودبه اینهمه افتخار نرسیده بوده‌است که‌اکنون رسیده ، می‌گفتند مشروطه پس‌از هفتاد سال تازه شروع کرده است کهبه ثمر برسد.

نهتنها بگوش خودمردم ایران این حرف ها لاینقطع تکرار می‌شد، بلکه تصویری کهاز ایران از طریق «رسانه های گروهی» بهدنیای خارج دادهشده بود، کهو بیش همین‌بود . تنها جسته و گریخته بودکه حرف های دیگر برزبان ها می‌آمد واز این روکسانی کهروی دیگر واقعیت رامی‌دانستند باچشمکی درچشم وپوزخندی برلب از پیشرفت‌های ایران سخن می‌گفتند .

پرسر هم آنچه‌درطی این بیست و پنج سال‌وبخصوص پانزده سال‌اخیربر ایران گذشته است دنیا ازآن بی‌خبر مانده است وتاسال های سال نیزبی‌خبر خواهد ماند. بایدمدتی بگذرد تاتاریخ این دوران جزء بجزء نوشته شود. اما این دوران چنان گرانبار از حوادث و غرائب است کهبرای آنکه کارنامه‌اش بقلم آورده شود احتیاج به یک نوح‌مورخ وروانشناس و جامعه شناس و اقتصاددان وغیره و غیره دارد، به مصداق این بیت معروف :

کتاب وصف تورا آبحر کافی نیست
کهترکند سر انگشت و صفحه بشمارد

بااین حال ، امیدواریم کهاین کار بشود، واین دوره ازسرگذشت ایران بر صفحه تاریخ ضبط گردد که آئینه‌عبرت جانانه‌ای خواهد بودهم برای خودما وهم برای جهانیان.

درگورستان «پیکار وسکویه» لنین‌گراد عبارتی نوشته شده است که بسیار پرمعناست و آن این است :«هیچ چیز وهیچ کس فراموش نخواهد شد».

می‌دانیم که «پیکاروسکویه» لنین‌گراد به همراه «وردن» (درفرانسه) بزرگ ترین گورستان دنیاست ،و حدود هفتصد هزار لنین‌گرادی کهدر جنگ جهانی دوم جان خود رااز دست داده‌اند درآن آرمیده‌اند .

مانیز درمورد آنچه درطی این مدت برایران‌گذشت باید بگوئیم: هیچ چیزو هیچ‌کس نباید فراموش شود .

همه می‌دانند که ایران کشوری است کهحوادث‌بسیار برآن گذشته است . طی سه هزار سال تاریخ مستمر، دهها فاجعه وحمله وفتنه ازسرگذرانده است . ازهمه مهیب‌ترپورش مغول بودکه ایران پس‌ازآن دیگر آنچه بودنبود .

کشتار وخرابی مغول (وسپس تیمور) بهحدی بود که اختلال فرهنگی و بحران روانی برایران عارض کرد و سیرفرهنگ وتفکر ایران، دستخوش دگرگونی‌شد. و شاید غلونباشد اگر بگوئیم کهآنچه دربیست و چند سال ، و بخصوص پانزده سال اخیر برایران گذشت ، تنها باآثاری کهحمله مغول پدید آورد قابل مقایسه‌است . اگر مغولان مثلا برنیشابور آب بستند و حتی سگ وگربه آن را هم نابود کردند وتیمور ازسرهای مردم اصفهان کلمناره ها ساخت، دراین دوره خرابی‌ها بیشتر جنبه فرهنگی داشت. یک «بولدوزر» نامرئی آمد و بر حیثیت و فضایل وسجایاو خلاصه انچه ایرانیت وانسانیت نام داشت ، عبور کرد، اگر بخواهیم اصطلاح اهل منبررا به کارببریم باید بگوئیم‌که : اسب های خودرا نعل تازه بستند و برپیکر ایران تاختند.

بهاین گذشته کهنگاه میکنیم ،گاهی چون کابوس می‌نماید، چون خواب وحشتناکی که شخص می‌بیند ونمی‌ـ تواند خودرا بیدار کند. نهرودر شرح حال خودمی‌نویسد: ازاینکه ماهندی ها دوران اهانت بااستعمار را تحمل کردیم باید شرمنده باشیم. «عین این حرف دربارهٔ فردفرد ما ایرانی ها صادق است کهاین سال‌های نکبتبار را تحمل کردیم».

بههمین‌سبب‌بودکه اعتراض مردم ایران درماه های اخیر آنقدر خروشان و همهجانبه ، پهناور وژرف بوده است . نحوهٔ اعتراضی که مردم ایران در پیش گرفتند ، تا حدی یگانه بوده است ، همانگونه که سکوت و شکیبائی انان نیز حیرت‌اور بود . اکنون ایرانی تطهیر شده است و کسانی که دریکی از غیرانسانی ترین زندان ها تحمل شکنجه کردند، و کسانی کهمردانه بهشهادت رسیدند وکسانی که آنقدر زیبا ورسا بانگ اعتراض برآوردند وروحانیونی‌که دراین راه مجاهدت‌بی‌حساب کردند ، گناهان همه مردم ایران رابازخریدند. صدائی رانیز کهلاینقطع گفتند «نه» فراموش نکنیم، واین، صدای چند شاعر وچند نویسنده بود.

اکنون دامنه عصیان بهدورترین روستا ها کشانده شده است ، درهمه رگ ها و مویرگ های ایران نفوذ کرده‌است. مردم بهتعداد بیشمار درسکوت پیاده‌روی می‌کنند، جوان های پانزده شانزده ساله در دبیرستان ها به صف نماز می‌ایستند، شکستن شیشه هاو سوزاندن سینما وبانک وعرق فروشی ،هریک برای خود معنای دارد ، هریک کنایه ازمفهومی است. مابهدوران کنایه ها بازگشته‌ایم که برای دفع شر «مظاهرشر» رانابود می‌کردند. مردم ایران نشان دادند کهدراین زمینه‌هااز هیچ نمونه دیگر تقلید نمی‌کنند ، خود ابداع کننده‌اند.

همچنین‌یگانه بود، نوع عقب‌گردی که کسانی دریک سال اخیر کردند: یکشبه، صریح وبی‌محابا.

روهائی که سال های سال به جانب دستگاه حاکمهبود، وچهبسا خود سلسله جنبان فساد، بناگهان بهسوی مردم برگردانده شد. همهدرهجوم بهجانب محراب مردم دوان‌اند، تا برهمدیگر پیشی‌گیرند.

همه اینها عجیب می‌نماید ،و شاید تاحدی خاص ملت ایران باشد ، شاید جزو همان نیروی مرموزی باشد که «رازبقای ایران» نام گرفته است .

آنچه درایران‌شش ماه اخیر گذشته‌است بهحدی‌عجیب است، بحدی درتاریخ جهان بی‌نظیر است کهبه‌آسانی نمیتوان ازموجب‌ها ورمزهایش حرف زد، هرچه بکوشند تاآن رابه تحلیل بگذارند، بازهم گمان می‌کنم کهبعضی جنبه های‌ناگفتنی دران باقی خواهد ماند.

این جنبه ناگفتنی همان است کهدرعمق روح ایرانی وتاریخ ایران نهفته است، واگر کسی بخواهد در صدد تشریحش برآید، گذشته ازآنکه توفیقش مسلم نیست ، از جهتی شاید بی‌حرمتی باشدبه‌این راز روح قوم ایرانی .

آنچه بتوان گفت‌آن است کهواکنشی بودمتناسب، از نظر وسعت‌وحدت، بااعمال آن بیست وپنج سالی کهگذشت. این «هوی» جواب آن «هـای» بود . نمی‌خواهم بگویـم که انتقام گرفته‌اند ـ چون تاکنون گناهکاری به مجازات نرسیده است ـ می‌خواهم بگویم کهاعتراض‌ونفرت مردم لبریز و پهناور بود، وهمهنیرو های روانی انسان ، از دادن جان تاطعنه وریشخند درآن به‌کار گرفته شد ، واکثریت‌مردم کشور، از زن ومرد تاکودک دبستان در آن مشارکت‌جستند.

اکنون بازگردیم بهاین سئوال کهچه‌شد که چنین‌شد؟ این چند مورد را باید در نظر داشت:
ادامه دارد

شرح حال پستچی وظیفه‌شناس

هادی خرسندی

تیمسار نعمت‌الله‌خان در کار «نامه‌رسانی» استعداد داشت و اگـر راهش را درست انتخاب کرده بـود شاید می‌توانست پستچی خوبی برای مملکت باشد . ولی متاسفانه در همان قدم اول دچار سرخوردگی‌شد:

نیم ساعت بعد ازنیمه‌شب شنبه ۲٤ مـرداد ۱۳۳۲ ، هنگامی که ایـن پستچی وظیفه‌شناس یک نـامـه سفارشی دو قبضه را بهدر خانه نخستوزیر وقتبرده بود گیرنده نامه بجای‌اینکه انعام پستچی را بدهند ، گرفتند او رازندانی‌کردند . فکرش را بکنید وقتی بایک نامه‌رسان زحمتکشی کـه آن موقع شب ، به انجام وظیفه مشغول است، چنین معامله‌ای بکنند ، آیا دیگر حاضر است به آن شغل ادامه دهد ؟

نعمت‌اللهخان پستچی ،از همان آغاز کار ، به‌مکانیزه کردن وماشینیزه کردن پست کشور علاقمند بود و بـه همین دلیل نامه‌های‌سفارشی را همراه با چهار کامیون سرباز و دو دستگاه جیپ‌و یک دستگاه زرهپوش به در خانه گیرنده می‌برد .

دو سه سال بعد ، کـه کارخانه‌پپسی‌کولا درخیابان آیزنهاور افتتاح شد، یکروز که این پستچی زحمتکش ، از پشت شیشه‌ها ، مشغول تماشای‌بطری‌های پپسی‌کولا شد که بطور اتوماتیک زیر دستگاه می‌رفتند و پر می شدند ، ناگهان این فکر به سرش افتاد که امنیت‌مملکت را می‌شود با این بطری‌ها تامین کرد .

مذاکرات نعمت‌اللهخان با آقای ثابت پاسال در مورد معامله بطری پپسی‌کولا ، چند سالی طول کشید . در آن‌زمان ، تیمسارتیمورخان امنیت مملکت را با همکاری یک «خرس» تامین می‌کرد و نقشی که این خرس در تامین امنیت کشور داشته، هیچکس تا بهحال نـداشته است (شاید هم داشته‌اند. من که آنجا نبودهام)

بالاخرهنوبت تامین‌امنیت به‌نعمت‌الله‌خان‌و بطری‌هایش رسید و او در راس هتـل مجللی قرار گرفت که از مشتریان عزیز ، با انـواع نوشابه‌ها پذیرائی می‌کردند و ساقی مخصوص هـم داشتند .

به اینترتیب چنان‌امنیتی در کشور ما برقرار شد که در پناه آن آقای منصور یاسینی تـوانست شیشه بفروشدو آقای هژبریزدانی توانست چوبداری کند و آقـای محمود جعفریان توانست اصول انقلاب را بررسی کند و آقای علـی رضائی تـوانست «نشان» بگیرد و آقای هرمز قـریب توانست «نشان» معامله کند و مردم‌هم‌با خوبی‌وخوشی در نهایت امنیت و آرامش، رقص زایمان آقای قطبی را از تلویزیون‌تماشامی‌کردند.

این بود شرح کوتاهی از زنـدگـی پـر افتخار نعمت‌اللهخان که به خاطر حسن انجام وظیفه ، بارها مورد تشویق روسا و بالا دستی‌های خود قرار گرفته بود وامروز هم داردچوب وظیفه‌شناسی خود را می‌ـ خورد .

انقلاب ایران و مبانی رهبری امام خمینی
نوشته: سایروس برآم
ترجمه: پ. شیرازی

۳

شکست گاه‌به‌گاه سکوت‌درایران

انقلاب ایران یك انقلاب اجتماعی تمام عیار و یك قیام عام علیه حکومت فاسد وستمگر استبدادی‌است. مفهوم‌دیگر این گفته جز این نیست که‌اکثریت مردم ستمدیده‌ایران پیرو مذهب دیگری جز اسلام بودند ـ باز هم این توفان اجتماعی، در همین برهه از زمان برمیخاست. (کما اینکه روشنفکران ارامنه وزردشتیان و کلیمیان همبستگی خودرا باهدفهای انقلاب ملی ایران اعلام‌داشته‌اند).البته مسلم‌است که انقلاب مردم ایران اگر مسلمان واکثراً شیعه نبودند ممکن بودشکل دیگر،ابعاددیگر، روشهای دیگر، پدیده‌های دیگر ونتیجه‌های دیگر داشته باشد. همچنین تردید نباید کرد که نیروی اعتقاد و ایمان اسلامی از مایه‌های اصلی قوت‌و توان واستقامت ووحدت‌این‌نهضت انقلابی است.همچنین اگر رهبری وهدایت این نهضت‌را سیاستمداران مستأیمان یابی ایمان برعهده گرفته بودند بی‌گمان نماین انقلاب‌چنین فراگیرو تزلزل ناپذیر می‌شدونه امید چندانی به‌رستگاری و آیندهٔ آن بود. اکنون همه‌کس، از جمله اقلیت‌های منهبی، می‌دانند که نظام اجتماعی و اقتصادی و سیاسی ایران فردا برپایه‌های عدالت اسلامی استوار خواهد بود و باز هم همه می‌دانند که عدالت اسلامی جایی برای تبعیض، حق‌کشی ، بیداد و فساد نخواهد داشت و جان و مال و شرف انسان در گرو آزمندی افراد، گروهها، طبقات و یا دولتهاقرارنخواهد گرفت.

عوامل مذهبی موثر در انقلاب کبیر ایران درشرایط اجتماعی و اقتصادی خاصی نشوو نماکرده است که بـدون بررسی و شناخت آن شرایط ، ولو به‌ایجاز واختصاروود حد یك طرح ساده، نمی‌توان دریافت که چه موجباتی فراهم گردید تاسلسله جنبانی این نهضت عام در دست رهبران مذهبی قرار گیرد. این طراحی شتابزده می‌تواند ازین‌قرار باشد :

پس‌از آنکه حکومت دکتر محمد مصدق، میهن‌پرست بزرك و قهرمان ملی کردن نفت، در سال ۱۳۳۲ به‌ابتکار و توطئه چینی سازمان «سیا» و باصرف پنج میلیون دلار نقد سرنگون گردید و ژنرال زاهدی زمامدار شد، شاه به‌تحکیم پایه‌های قدرت از دست رفته پرداخت و سازمان اطلاعات و امنیت کشور (ساواك)را ایجادکرد و در «دیدباکفایت»شکنجه گر معروف ژنرال بختیار قرارداد. ساواك باهمکاری مستقیم‌و هدایت مامورین امنیتی آمریکا و اسرائیل توفیق یافت که برنامه ضد انقلابی بسیار خشن و انعطاف ناپذیری‌رابه‌مرحله اجرا درآورد. «درانداك زمانی، تمامی‌هسته‌های مبارزومقاومت، از جمله شبکه نظامی حزب‌کمونیست توده ایران‌و هوادار ن دکتر مصدق و جمعیت «فدائیان اسلام»، را درهم بشکنندو صدها تن از مخالفان حکومت رادرشکنجه گاهها یـا میدانهای اعدام معدوم بسازد و حکومت پلیسی بسیار مقتدری رابنیان گذارد. هنوز بیش از دو سال از پایان دولت مصدق نگذشته بودکه اختناق سیاسی و اجتماعی کامل در سرتاسر کشور برقرار شد و از لحاظ اقتدار پلیسی‌و خفقان افکار، رژیم ایران همپایهٔ رژیم استالین در شوروی و حکومت ژنرال باتیستادر کوبا گردید. تاششی سال پس از کودتای ۲۸ مرداد ۱۳۳۲ هیچگونه جنبشی کهبرهم خوردن برکهٔ اختناق کامل را بشارت دهد بروز نکرد. نخستین گردنکشی در سال ۱۳۳۸ وبا اعتصاب کارگران کوره‌پزخانه‌های جنوب تهران آغاز شد که بابه‌مسلسل بستن کارگران خاتمه‌یافت. (این عصیان توسط بقایای حزب توده سازمان داده شد). دومین قیام (۱۵خرداد ۱۳٤۲ در تهران وقم) وسیعتر بودو مهمتر از آن برانگیختن ورهبری آنرا روحانیون آزاده و روشنفکر، از جمله آیت‌اله خمینی و آیت‌اله طالقانی،برعهده داشتند. این قیام نیز باکشتار جمعی و تبعید آیت‌اله‌خمینی وبهزندان انداختن آیت‌اله‌طالقانی سرکوب گردید . همزمان بااین عصیان منهبی ـسیاسی، استان فارس پرآشوب شدو حکومت به‌بهانه‌اینکه آشوبگران «یاغی»و مخالف اصلاحات ارضی هستند جملگی را تارومار کرد. (بررهبران قیام ۱۵ خرداد نیز همین اتهام‌وارد گردید، به‌این دستاویزکه‌تقسیم اراضی میان دهقانان و سلب مالکیت بزرگمالکان پایه‌های قدرت و ثروت «آخوندها» و«ملاها» را متزلزل کرده است! حتی تاهمین اواخر مخالفان امام‌خمینی ایشانرا متهم‌به‌مخالفت با اصلاحات ارضی می‌کردند و انگیزه مبارزاتشانرا ، علاوه برهانتقامجوئی شخصی»، بازپس گرفتن املاك خمین می ـ دانستند!).

پس از پیروزی ضد انقلاب در سال ۱۳٤۲ بازسکوت برصحنه سیاسی ایران چیره شد و تنها وقایعی که کهگاه سکوت را می‌شکست یا تظاهرات دانشگاهی بود ـ از جمله کشتار دانشجویان دانشگاه تهران ـ یا ترور رهبران وعمال دولت ـ از جمله ترور نخستوزیر حسنعلی منصور ـ یـا صدای دور دست دانشجویان ایرانی خارج از کشور .

با آغاز زمامداری سیزده ساله امیرعباس هویدا در اواخر سال ۱۳٤۲ واستیلای بیش‌از بیش رهبران فرقه بهائی و فراماسونها و عمال «سیا» و ساواك در عرصه سیاست و اقتصاد، دوران تازه‌ای از ضد انقلاب، ونیزدوره‌ای جدید از انحطاط اجتماعی، آغاز شد و مبارزات سیاسی مخالفان رژیم شکل تازه‌ای‌بخودگرفت. گذشته‌ازجنبشهای‌مارکسیسی و پارتیزانی صحرائی، مانند قیام سیاهکل در شمال ایران، جمعیتهای تندرو اسلامی و چریکی شهری نیرومندی سرو سامان یافتند که مهمترین آنها جمعیت سری«مجاهدان‌خلق» ودرپی‌آن «چریکهای فدائی »بود. این گروههای مقاومت ، به‌یاری سازمانهای دانشجویی اروپا و آمریکا و نیزگروه‌ـ های مبارز فلسطینی شبکه وسیعی برای چاپ و تـوزیـع نشریات انقلابی و مبارزهٔ مسلحانه با رژیم‌و خرابکاری و سابوتاژ ایجاد کردند و تنی چند از جلادان حکومت ، از جمله ژنرال‌فرسیوویك ژنرال شهربانی، و عمال ساواك و خیانتکاران را بهمجازات رسانیدند و طی جنك و گریزهای شجاعانه بارها به پاسگاه های پلیس حمله‌ور شدند. درهمین دوران بود که آیت‌اله‌خمینی از تبعیدگاه‌خوددر عراق‌نوشته‌ها وگفته‌ها وپیامهای آزادیخواهانه، به‌صورت نشریه‌ها و پیك ها و نوارهای ضبط‌صوت، به‌ایران می‌فرستادندو هستهٔ‌پسین نهضت مقاومت را پرورش میدادند. (ایشان نخستین متفکر اسلامی بودند که رژیم را از اصل مردود و محکوم‌دانستند چون مغایر مبانی حکومت اسلامی ـخلافت‌وولایت ـاست). در همین دوران بودکه شاه برای‌دومین بار مورد سوء قصد قرار گرفت و جان بدربرد. (درسالهای آخر ایـن دوران دانشجویان ایرانی مقیم اروپا و آمریکا چنان باتظاهرات خشم‌آگین خود عرصه را برشاه و ملکه‌اش تنك کردند که گردشها و سفرهای تفریحی و غیررسمی آنان برای همیشه قطع شدودعوتهای‌رسمی‌را هم‌باکراه وبادلهره می‌پذیرفتند.)

هم در این دوران بودکه تاب‌شنیدن ملایمترین انتقاد هاهم از شاه سلب شدو درهمانحال که‌روزی نمی‌گذشت که دادگاه های نظامی کسی رابه‌جرم خواندن کتابهای‌«ضاله »ـ از جمله نهج‌البلاغهٔ امیرالمومنین علی ـ محکوم و زندانی‌نکند و یاکسی در زندانهای «کمیته» (کمیته مشترك ساواك و شهربانی) بهجرم پخش یك‌شب‌نامه‌ومانند آن شکنجه‌یاسربه نیست نشود، دولت نزدیك به‌سه‌چهارم از مطبوعات‌رایکشبه تعطیل کرد. وآنگاه آن عظیمترین وخفقان‌آورترین‌وموحش ترین و بیشرمانه‌ترین برنامهٔ سلب آزادیها و حقوق مدنی‌و سیاسی ـ آن«رژیمانتاسیون» غول‌آسا که در هیچیك از حکومت های «توتالیتر » و مطلق لعنان سابقه نداشته ـوایجاد حزب واحدو «فراگیر» رستاخیز که همه آحاد ملت ، به‌جز نظامیان، مکلف به‌ثبت‌نام و عضویت درآن شدند. و دربی آن ، آن وقیحانه‌ترین دروغ تاریخ‌و نوید «تمدن‌بزرك» که‌در جای خودبه آن خواهیم پرداخت.

استقرار نظام غارت (در شماره فردا)

روزنامه اطلاعات
تلفن ۳۲۸٤۳۱

تلفن‌های شما خوانندگان گرامی در طول ساعاتی‌کهما در روزنامه هستیم یك لحظه قطع نمی‌شود بدین لحاظ ،تلفن ۳۲۸٤۳۱ را برای درج نظرات شما اختصاص داده‌ایم، همه روزه از ساعت ۸صبح تاسه بعدازظهر ،می‌توانید با این‌تلفن باما تماس بگیرید و خواهش‌داریم از اشغال تلفن‌های‌دیگر روزنامه، خودداری فرمائید. لازم به‌یادآوری است که این ستون، کلا، نظر خوانندگان روزنامه است و بهیچوجه‌نظر روزنامه نیست. ضمنا روزهای پنجشنبه وجمعه، کسی نیست که به این تلفن پاسخ‌بگوید.

جرات دارید بنوسید؟

حالا که همهجا صحبت از همبستگی ملی است ،بیائید درصف بنزین ، نفت ونان شاهد اجحاف وزورگوبی قوی‌بر ضعیف باشید. اگر کسی اعتراض کند ویا جرات ابـراز عقیده‌ای داشته باشد، مارک ساواکی می‌خورد وای بسا که ازجان ومال خود نیز ایمن‌نباشد. متاسفانه اسم‌این‌را«آزادی» می‌گذارند! .

شما قلمزنان «متعهد» کهروی کلمه تعهد تکیه می‌کنید برای آزادی قلم از قید سانسور بهای‌گرانی پرداختید کهبه جای خوددرخور تحسین‌است ، اما حالا که آزادی بدست اوردماید ، جدا بمن بگوئید ایا براستی ازاد هستید ؟ایا این حقیقت ندارد که شما خود را از قید سانسور رژیم کنونی ازاد کردیدتا از قیدسانسور قشر دیگری باشید ؟ ایا اکنون جرات اینرا داریدکه حقایق را آنطور که هست نه‌انگونه کهموج انقلابی میخواهد ،بنویسید؟ منکه باور ندارم. اگر شهامت دارید اینرا بنویسید کهمردم واقع‌بین‌آگاه باشند مثلا اینهمه اعلامیه کهازسوی فرهنگیان باصطلاح‌وابسته به‌جبهه ملی منتشر میشود، دراصل اساسا چنین گروهی وجود ندارد ، چراکه نمن بلکه بی‌شک هزاران فرهنگی‌دیگر تاکنون یک موردهم ندیده‌ایم که اعلامیه‌ای ازجانب فرهنگیان جبهه ملی‌برای امضاء وتائید یا لااقل رویت ان بما ارائه داده باشند.بنابراین‌اگر معتقد به‌آزادی هستید چرا از آنها که مخالف تشنجات کنونی هستند مطلبی چاپ نمیکنید ؟ایا می‌ترسیدمبادا گرفتار اتهام «ساواکی» یا اتش سوزی محل روزنامه شوید ؟ !

یک زن فرهنگی که حاضر به‌افشای‌نام خود نشد

میخواهم مددکار شما باشم

پیروزی مطبوعات را که پیروزی مردم ایران است بشما قلمزنان متعهد تبریک میگویم و آرزو دارم‌قلم شماهمواره درراه آزادی و همبستگی ملی بخدمت گرفته شود. ازمن چه‌ساخته است که دراین مبارزه بی‌امان شمارا مددکارباشم؟ بگوئید تاپایانجامم .

الهه یزدی (خواننده)

سرهنك دروغ گفته ؟

نامه‌ای از یك سرهنك چاپ کرده بودید که در آن نامه عنوان شده بود، ارتشی‌ها حق ابراز عقاید خود راندارند من همسر یك استوار ارتشی هستم می‌خواستم بگویم که آن سرهنك دروغ گفته وکلیه‌ارتشی‌ها در ابراز عقاید خود آزاد هستند.

خانم رضوان

گله از اطلاعات

ازاطلاعات گله دارم‌که روز بعد از رفتن شاه، نوشت: تهران غرق‌گل وشادی ونوربود. در آن روزماکه جز پائین کشیدن مجسمه‌ها وخرابکاری بوسیله عده‌ای اوباش کـه فریاد میزدند، چیزی ندیدیم.

مهین شفیق

وقتی آبها از آسیاب افتاد

واقعا جای تاسف است کهعده‌ای روحانی تمام سطور روزنامه شمارا بخود اختصاص داده‌اند. منتظر باشید بعداز آنکه آبها از آسیاب افتاد، خواهیم آمد و مطبوعات را به آتش خواهیم کشید، مخصوصا اطلاعات را. ضمنا من‌فرزند جوانم در تصادف رانندگی کشته شد، ولی نوشته‌اید که شهید شده است.

خانم رضوی

عوامل ناشناس

باآنکه کارخانجات راه‌آهن تهران بوسیله پلیس‌حفاظت می‌شود، ولی عوامل ناشناس کپسولهای آتش‌نشانی را تخلیه کرده‌اند. این عمل ممکن است خطرات بزرگی در بی‌داشته باشد .

کارکنان کارخانجات راه‌آهن تهران

سئوال زندانیان سیاسی

نماینده زندانیان سیاسی تحصیلکرده مشمول، اطلاع داد: زندانیان سیاسی تحصیلکرده بعد از آزادی اززندان مشمول شناخته شده و بعنوان سرباز عادی به‌خدمت وظیفه اعزام میکردند. در سالهای گذشته نیز عده‌ای بهمین‌طریق به‌خدمت اعزام شده‌اند وگروهی در حال حاضر بعنوان‌سرباز عادی در خدمت ارتش هستند . این سئوال پیش می‌آید: اینان که در طول زندان به‌اندازهٔ کافی شکنجه وآزاردیده‌اند وانواع تضیقات در حق آنها اعمال شده است، چرا باید بصورت سرباز عادی به‌خدمت اعزام گردند ؟

چاپ عکس شهدا

عکس‌های شهدا را در آخرین لحظات شهادت، بابدن متلاشی شده، بصورت رنگی یاسیاه وسفید چاپ‌کنید .
گروهی از دانشجویان و دانش آموزان

کاتولیک تراز پاپ !

در جریان راهپیمائی روز جمعه مردم آمل گروهی از راهپیمایان مانع حرکت گروههای دیگر شدند که بن اعث تاسف بسیار است زیرا در جـایی‌که آیات عظام طی اعلامیه‌های مکرر، مردم را همواره به‌همبستگی و یکدلی‌دعوت می‌کنند، این دریغ است کهیك گروه متعصب باصطلاح کاتولیك‌تر از پاپ شوند و مانع حرکت انقلابی سایرقشر‌ـ های اجتماعی گردند .

آمل ـع. الف

شهید نداریم که غرامت بگیریم !

آقای بختیار نخستوزیر گفتند «به‌مردمی که شهید داده‌اند غرامت می‌پردازند» بنده از ایشان سئوالی دارم ، اینکه مگر مردم ، شهیدداده‌اند که غرامت بگیرند؟ مـگر انقلاب مردم برای گرفتن غرامت است؟ طرح این مسائل‌جز اینکه به‌مبارزه حق‌طلبانه مردم مسلمان لطمه بزند، نتیجـه دیگری ندارد .

فرنگیس. ن

شیوه مرضیه

کارکنان اعتصابی بانك‌ها برای رفاه حال مردم‌هرهفته سه‌روز کار می‌کنند، از طرفی میدانیم که هم‌اکنون‌بدلیل اعتصاب کارکنان پست‌نه‌تنها ارتباط مردم با خانواده‌های‌خود که در خارج از کشور بسر میبرند قطع شده است بلکه بسیاری از امور جاری از جمله ویزای تحصیلی برای بچه‌ها فلج شده است. چه اشکالی دارد که کارکنان پست نیز این شیوه مرضیه کارکنان اعتصابی بانك را اعمال کنندو تسهیلاتی در امور پستی فراهم‌آورند؟

خانم علویون

اعتصاب ها هدایت نمی‌شود

من طی مبارزات اخیر مردم ایران سه نفر ازبستگان خودم را از دست داده‌ام و این را نه‌برای شهید نمایی‌بلکه باین دلیل میگویم که«مرتد» شناخته نشوم! سخن‌من‌اینست که‌چرا امام خمینی که یك رهبر اسلامی است بوطن مراجعت نمی‌کنند تا در متن انقلاب باشند و از نزدیك حرکت‌انقلابی مردم و اعتصاب‌ها را رهبری کنند، تامردم قادر باشندضمن ادامه مبارزه نیازهای اولیه زندگی خودرا هم تامین کنند، چرا باید ساعت‌ها و روزها در صف نفت ، بنزین، آنوقه بایستیم؟ این اختلال‌ها چیزی نیست جز اینکه اعتصاب‌ها بنحو مطلوب هدایت نمیشوده

حلیمه تاج‌بخش

بختیار فرصت‌طلب نیست

آقای دکتر شیروانی نماینده مجلس ضمن انتقادشدید از آقای بختیار نخستوزیر، ایشان را شخصی جاه‌طلب خوانده بود، حال‌آنکه باعتقاد من‌وهمه مردم واقع‌بین،این اتهام در باره ایشان بهیچوجه مصداق پیدا نمیکند. بختیار آنطور که از برنامه‌هایش پیداست میخواهد همه‌ی برنامه‌های انقلابی را بانرمش انجام دهد .بخصوص که این برنامه‌ها همان نظریات جبهه ملی است .

خانم آراسته

این صدای همه مردم ایران است

شك نیست که گزارش راه‌پیمائی روز جمعه‌مردم‌تهران را آنطور که بود، در روزنامه اطلاعات ترسیم می‌کنید. اما من پیشنهاد میکنم باتوجه بامکاناتی که در اختیار دارید، عکس‌ها و گزارش‌هائی از جریان راه‌پیمائی مردم شهرستانها را نیز در همین گزارش چاپ کنید و آمار تقریبی‌شرکت کنندگان در این راه‌پیمائی را بنویسید، چرا که مردم دنیا باید بدانند که این صدای همه‌مردم ایران است، نه‌فقط تهران.

نورالدین‌قریشی

خاموشی ها ،ربطی به‌اعتصاب ندارد

من از اراك تلفن میکنم و دبیرسندیکای کارگران نیروگاه شماره ۳ اراك هستیم. من باقاطعیت اعلام میکنم که خاموشی‌های برق‌که در این دوسه روز دیده میشود، بـه هیچوجه ارتباطی به‌اعتصاب کارکنان برق ندارد، بلکه تقصیر متوجه کسانی است‌که میخواهند زندگی مردم را فلج کنند و آنهارا نسبت به‌مبارزات مردم بدبین سازند. کارگران‌برق ٥ روز است که اعتصاب خودرابخاطر رفاه مردم‌شکسته‌اند.

محمود احمدی

سفته های واخواستی

ایروزها اگربه‌بانکی مراجعه کنیم، بابت وجه سفته بیشتر از ٥ هزار تومان پرداخت نمی‌کنند حال اگر یـك بازاری سفته یکصد هزار تومانی داشته‌باشد،باوجود داشتن اعتبار و موجودی در بانك، سفته‌اش واخواست میشودکه‌این روش به‌اعتبار وحیثیت بازاریان لطمه میزند. از کارکنان بانك خواهش میکنم که باوجه این‌گونه سفته‌ها را کلا پرداخت کنند، یا اینکه مدت آنرا تمدید نمایند که آبروی بازاریان حفظ شود.

احد مولایی

ما هم حقی داریم

مردم ایران انقلاب کردند تا اختناق‌را محکوم کنند و به«آزادی» واقعی برسند. متاسفانه این روزها تنها کلمه‌ای‌که مفهوم خود را از دست داده، آزادی است. مگر آنها که سالها درس خوانده‌اند و برای خودشان اعتقاداتی دارند ، مردم این کشور نیستند؟ مگر آنها حق ندارند دیدگاههای فکری خود را منتشر سازند ؟اگر حق دارند و شما هم‌آنرا تائید میکنید، چرا مطالب کسانی‌راکه با حرکت انقلابی امروز (نه‌بااصل انقلاب) مخالف هستند چاپ نمی‌کنید؟

دکتر احمد ضیائی

نفت را میبرند

یکدستگاه اتومبیل ریو بشماره ٥۲٥ متعلق بهکلانتری نارمک در مقابل صف منتظرین بنزین و نفت بزور اسلحه داخل جایگاه پمپ‌بنزین روبروی استخر آریا شدکه مورد اعتراض قرار گرفت امابااعتراض مردم توجهی نکرد وبشکه های نفت داخل ریوراپر کرد ورفت . خواستم از خبرنگار محلی اطلاعات کهدرهمان حوالی کیوسک دارد کمک بگیرم متاسفانه دوربین برای گرفتن عکس نداشت.

یك خواننده

دولت منتخب شاه‌را مردم نمی‌پذیرند

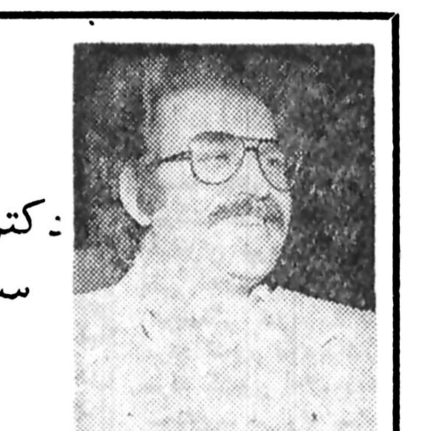

دکتر غلامحسین ساعدی

دکتر غلامحسین ساعدی روانپزشك و نمایشنامه نویس معروف ایران که چند ماه پیش (۱۵ خرداد ۵۷) بدعوت ناشران آمریکائی به‌آمریکا سفر کرده بود تا برترجمه آثار خود به‌زبان انگلیسی نظارت داشته‌باشد، پنجشنبه گذشته به‌ایران بازگشت.

دکتر غلامحسین ساعدی، چند هفته میهمان‌ناشران و هنرمندان معروف آمریکا از جمله آرتورمیلر، بود، سپس به‌دعوت جامعه هنرمندان پیشرو آمریکا به‌دانشگاه‌ها و محافل روشنفکری دعوت شد تا با ایراد سخنرانی در باره وضع سیاسی و فرهنگی ایران امروز، آنانرا دوروای نوشته‌های غرض‌آلود مطبوعات خود فروخته آمریکائی، باواقعیت انقلاب ایران آشنا کند. ساعدی برای سخنرانی در دانشگاههای آمریکا و محافل‌سیاسی ایرانی و آمریکائی، ایالات‌متحده را در مسیری طولانی وشتابناك در مدت دوماه طی کرد و همه جا منادی‌جنبش حق‌طلبانه ملت مبارز ایران بود.

در سفر بازگشت به‌میهن، بدیدار احمد شاملو شاعر تبعیدی، به‌لندن رفت‌و در آنجا از سوی شاعر دعوت به‌همکاری بانشریه سیاسی فرهنگی ایرانشهر‌شد. و از شماره ۱ تا ۱۲ این نشریه در نشرآن بذل همتی کرد و اکنون به‌ایران بازگشته است تا در این‌لحظات خطیر میهن سهم‌خودرا ایفاء کند.

آنچه در زیر میخوانید، بریده‌هائی از آخرین نوشته‌ او در شماره ۱۱ ایرانشهر است که در باره حکومت شاپور بختیار قلمی کرده است:

امپریالیسم آمریکا، آخر سرجانشینی برای دولت‌نظامی پیداکرد. جانشین مذبذبی‌که نه به‌دلخواه بلکه از روی ناچاری انتخاب شد تاشاید خشم توده‌های مردم فروکش کند و آبی باشدبرآتش انقلابی که با هیچ‌حیله‌و تمهید دیپلماتیك مهار شدنی نبود. جانشینی که از نظر مردم‌ایران نماینده‌ جناح دست راست مثلا «بورژوازی ملی» است و در ضمن از نظر غرب‌واسطه بی‌سروصدائی برای تامین وحفظ منافع جهانخوارگان احقیقت اینست که از یك چنین برزخی نه‌تنها نمی‌شود راه را بجائی برد‌که صدها گره برمشکلات دیگر اضافه خواهد شد.

در عرض یکسال هجوم شبانه‌روزی جلادان شاه،برای دست‌یابی به‌حداقل پیروزی ممکن، تمام مفاهیم فرهنگی‌ما را درهم ریخت «مرگ» به‌یك‌بار، اعتبار رعب‌انگیز خود راکاملا از دست داد، تابدانجاکه دیگر کسی را از مرگ باکی‌نبود و در مقابل، جلادان نیز از کشتن، هیچ‌بیم و هراس‌نداشتند. وسئوالی که مدام در ذهن تمام مردم آگاه دنیا مطرح‌بود این بود که آیا چنین مرگی، همان مرگی است که‌نامش، پشت هرتنابنده‌ای را به‌شدت می‌لرزاند ؟

نتیجه تمام کشت وکشتارها وبازی‌های دیپلماتیك‌و رفت وآمدها مدام از واشنگتن به‌تهران و بالعکس، و همچنین مأموریت زاهدی وامینی به‌جائی رسید که‌آمریکا به‌خیال‌خود «آلترناتیو» ممکن‌را برای شاه پیدا بکند. ساده‌لوحان‌می‌توانند قبول کنند که یك دولت غیرنظامی نیم‌بندو وابسته می‌تواند، چنین گره‌کوری را بگشاید و راه به‌جائی ببرد. حقیقت اینست، یا دقیقا به‌این صورت است که‌حضورووجود شاپور بختیار نامی به‌عنوان یك نخست‌وزیر منتخب شاه و آمریکا برای ایران، هیچ معضلی را حل نخواهد کرد. گیریم که بختیار در جبهۀ ملی بوده،(و رسماً در حزب ایران، که روشن است چه ماهیتی داشت و الان حتی‌وجود خارجی ندارد) و به‌اعتقادخودش سی سال مبارزۀ سیاسی کرده است، (درکجا؟) ولی درجبهۀ ملی بودن‌که اعتباری نیست، وجبهۀ ملی اگر اعتباری در این روزگار بدست‌آورده به‌خاطر تیزهوشی ها و دقت نظرهای دقیقی است که‌درروزگاران اخیر از خود نشان داده است. فی‌المثل در ۲۹ آذر ماه ، با صدور اعلامیه‌ای هر نوع وابستگی دکتر غلامحسین صدیقی را به «جبهۀ ملی» تکذیب کرد و آب سردی روی دکتر امینی، طراح وبندباز آمریکا و غرب ریخت. و درست در آن روزگار که شایع شده بود شاپور بختیار در کابینۀ دکتر صدیقی نقشی خواهد داشت همه باتحیراز هم‌می‌پرسیدند که آیا این جبهۀ ملی است که تن‌به‌سازش با رژیم شاه داده است؟ جبهۀ ملی با دومین ضربت خودیعنی طرد شاپور بختیار از صف مقدم خویش، آگاهی خود را دقیقاً نشان داد وجبهۀ بیشتری برای خود کسب کرد. اما، مسئلۀ، مسئلۀ جبهۀ ملی نیست. مسئلۀ تمام مردم ایران است‌به‌صورت بسیار وسیع و گسترده. مردم ایران علیه‌هر نوع دیکتاتوری برپا خاسته‌اند وسینه در مقابل بزرگترین غول‌های جهان پرکرده‌اند. و تصمیم جدی دارند و می‌خواهند که‌ملہ با دست خود، حکومت آیندۀ خویش را طرح‌بریزند.

شاپور بختیار را چه‌کسی انتخاب‌کرده‌است؟

مردم؟ همۀ دنیا می‌دانند که‌نه! ابداً ! شاپور بختیار را شاه انتخاب کرده کشتی مردم هوشیار و قهرمان ما‌را یك چنین ناخدای دریا ندیده و سردرگمی نمی‌توانند به دست بگیرد! شاپور بختیار بانقاب وجیه‌المله‌ای پا‌به‌میدان‌گذاشته است. اوبرای بار اول از رادیوی‌رژیم فاشیستی، به‌جای‌«قیام ۲۸ مرداد»، «کودتای ۲۸ مرداد» رابه‌زبان آورد. وآنگاه نام دکتر محمد مصدق رهبر ملت ایران را عمداً غرغره‌کرد. و از فساد تباهی و ورشکستگی ملت دادسخن داد.اما یادمان باشد که دقیقاً‌به‌جای کلمۀ انقلاب لغت «هرج ومرج» را به کار برد.

شاپور بختیار بهراه وروح دکتر مصدق و پرچم سه‌رنگ ایران قسم خورد آنهائی‌راکه بیت‌المال مردم را نفله‌کرده‌اند، به‌پای میز محاکمه خواهد کشاند. شاپور بختیار قسم‌خورد که‌آزادی اجتماعات واحزاب را (البته‌باشرط و شروط)تأمین خواهد کرد، قسم خورد که سانسور را به‌تدریج برخواهد چید و قلم و زبان را آزاد خواهد گذاشت. اما دم خروس از جیب یك‌چنین «دولتی» بسیار خوب پیداست. شاپوربختیار خواستهای ملت را مطلقاً نادیده می‌گیرد، بختیار اعلام‌می‌کند که اگر«اعلیحضرت همایونی»مایل باشندبرای‌استراحت به‌خارج سفر خواهند کرد. (وبدینسان بلیط دوسره برای او صادر می‌کند.) و در عین حال به‌راه و رواش حکومت‌های‌حتی یکساله اخیر، قول می‌دهد که حکومت نظامی را به‌تدریج الغاء خواهد کرد.وایضا که‌زندانیان سیاسی(اگر فقط‌زندانی سیاسی باشند) از زندان آزاد خواهد کرد .

خود را فریب ندهیم. صحه گذاشتن، حتی به‌یك‌یا چندخواست فرعی، مطلقاً دردی را دوانخواهدکرد. شاپور بختیار که‌برگزیدۀ شاه و مجلسین دستچین شدۀ ساواك است، کاری از پیش نخواهد برد.

مردم به‌یك چنین رئیس«دولتی» نه‌تنها اعتماد نخواهند کرد بلکه رو دررویش خواهند ایستاد.هرنوع وابستگی بارژیم شاه و آمریکا صددر صد مطرود است. بدین‌سان دولت شاپور بختیار بادست خالی‌به‌میدان آمده است .

وعده‌های پوچ‌دهن‌پرکن رژیم مطلقاً راه‌به‌جائی نبرد. تاچه رسد به‌وعده‌های بسیار توخالی و پوچ‌اندر پوچ شاپور بختیار، که‌سعی دارد مردم را آرام کند. آب روی آتش انقلاب توده‌های مردم بریزد. و «آرامش» را جایگزین«هرج‌ومرج» بکند. اعصابات غیر قابل تصور تمام مردم را درهم بشکند و آخر آب رفته را به‌جوی خودکامگان برگرداند.

مردم ایران ، تکلیف یك چیز جانشینی‌هائی را با هر شکل و شمایلی باهروسیله ونقشه‌ای از مدتها پیش روشن کرده‌اند. بله، مردم ایران، خواستار جمهوری منتخب‌خویش هستند .

غلامحسین ساعدی

اسلام‌ومبانی حکومت آن

درحکومت اسلامی نظارت‌دراجرای دستورهای الهی با مردم است

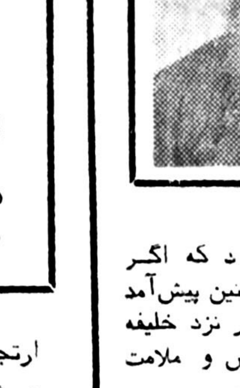

آیت‌الله حسن سعید
کتابخانه مدرسه
چهلستون مسجد
جامع‌تهران

برای اداره اجتماع ، دو نوع حکومت ممکن است زمام امور را بدست گیرد .

۱- حکومتی که از فکر و اندیشه مردم سرچشمه گرفته و تنها نیروی بشری است که آن طرز حکومت‌را بوجود آورده است .

اینگونه حکومتها که در اثر قدرت فردی یا اجتماعی زمام امور را بدست‌میگیرد و بنام استبداد و مشروطه یا کمونیستی و امپریالیستی یا دموکراسی نامیده می‌شوند و تشکیلات پر عرض و طول خود را بـرخ اجتماعات بشری میکشند ، فقط با بدست آوردن‌قدرت و استفاده از گذشت ایام در سطح افکارو عقایدخود با صورتی کهنه و نو اجتماعی را اداره میکنند . طبعا پیشرفت و گسترش عدالت در چنین ملتی‌بستگی به افرادی دارد که کار را بدست گرفته‌اند و چون قدرت این‌دسته‌از حکمداران ناشی از دسته‌ای از مردم میباشد همیشه بنفع آنها حکومت کارمیکند ودیگران از نعمت امنیت و آزادی و پیشرفت محروم میباشند.

در این مختصر نحوه حکومتها بررسی نمیشودو ارزش آنها بستگی به‌ارزش برپا کنندگان آنها دارد .

نوع دوم حکومت الهی است، در چنین حکومتی افراد و جمعیتها خدا را حاکم‌میدانند و معتقدندکسی میتواند بر دیگری حکومت کند و روشی برای فرد یا اجتماعی معین نماید که خود جهان هستی رابدست توانای خویش بنا نهاده و از درون کوچك و بزرگ و زشت و پهنای جهان آگاهی داشته و شرایط زندگی انسانی را از دید واقع بیند و بر او خطا و سهوی روا نباشد و او از همه جهت کامل وبی‌نیازیش در سطح عالم آفرینش چشمگیر و غیر قابل انکار باشد . چنین خدائی یا چنین قدرت و دیدی می‌تواند بر طبق آئین فطرت برای انسانها برنامه‌ای‌تکامل یافته و روشی خطا ناپذیر بوجود آورد که در تمام شرایط زندگی ما اختلافات گوناگون ملتها بتوانند به مسیر تکاملی خود ادامه دهند و بسوی سعادت‌ابدی رهبری شوند و جهانی را مسخرخود کنند و از همه امکانات بنفع انسانیت خود بهره‌برداری نمایند .

این نوع حکومت‌همیشه بوسیله پیامبران و رهبران الهی در اجتماعات بشری بوجود آمده و ملتهائی در اعصار مختلف با رهبری آنان تاسرحد امکان‌پیشرفت نموده‌اند و از زیر بار دژخیمان ستمگران رهائی یافته و بزندگانی انسانی خود ادامه داده‌اند تانوبت آخرین پیامبر بزرگ الهی رسید. رسول اسلام‌عالیترین و مترقی‌ترین مکتب‌را برای پیشبرد اهداف انسانی بر طبق دستوری‌که از آفریننده جهان هستی گرفته بود بوجود آورد و چون‌اداره و تربیت انسانها در تمام اعصار و سرزمینها باید تامین شود و همه بتوانند از مرکز هستی‌بخش جهان کامیاب و استفاده کنند و جهان هستی‌را میدان‌فعالیت انسانی خود قرار دهندلذا مکتبی وسیع و دانشی گسترده و حکومتی عدالت گستر و روشی غیر قابل تخلف و قانونی جامع و متقن در اختیار گذارد و برای اینکه قانون بدون کوچکترین تخلفی اجراء شودو هیچکس‌باهیچ‌قدرتی نتواند انسانها را از روش انسانی خود دور سازد و قانون را نادیده بگیرد نگهبانانی پاکدامن برای‌آنها معین فرمود که هرگز آمال های دورودراز مردم شهوت‌پرست دنیاجونتوانند به آن دستبردی بزند و تغییری در مقررات آن‌بدهد.

دین اسلام بصریح قرآن کریم تمام‌نیازمندیهای انسان ها را در دو جنبه قانون‌و رهبری مرتفع ساخته و بهترین و عالیترین روش‌را برای اداره اجتماع بشری پیش‌بینی کرده است تا پیروان مکتبش بتوانند در هر زمان و مکانی طبق شرایط محیط و عصرحکم و وظیفه خودرادرک‌نموده و به مقام عالی انسانی برسند و در قسمت مادی‌و معنوی پیشرفت حاصل کنند ، خوشبختانه شیعه پیروان مکتب امیرالمومنین علی علیه‌السلام این حقیقت را بخوبی درک کرده و با یکدنیا قاطعیت از روزرحلت رسول اکرم تا امروز بدنیا اعلام داشته که بایدحکومت بدست رهبرانی الهی اداره شود که پیامبر اسلام آنها را به امر خدا معرفی‌نموده و آنها وظایف پیروان دین اسلام را بر طبق کتاب خدا همانطور که رسول خـدا معین کرده تعیین مینماید .

دراینجا باید توجه‌داشت که مردم مسلمان درحکومت اسلامی باید همیشه نظارت داشته و هیچکس نمیتواند خود را از زیر بارمسئولیت شانه خالی کند بلکه باید پیوسته در تلاش باشد تا حکم خدا و قانون اسلام بدست رهبران الهی و یا بر پیشوایان مذهب و ائمه طاهرین ببهترین صورتی اجرا گردد و هیچگاه‌حاضر نشوند کوچکترین خللی در نظم‌و اجراء مقررات‌اسلامی پیش آید .

چون دنیا پرستان بر مسند حکومت‌نشینندو قدرتی بدست آرند بمیزان توانائی خود میکوشند تا بـرای رسیدن بهدف پست‌خودهمه مزایای انسانی را زیر پا گذارند و بر جمعیت مسلط شوند و آنها را اسیر خود سازند و خویشتن را چند روزی کامیاب مطامع‌خویش قرار دهند و اگر روزی هم بعنوان‌مصلح‌و یاخیراندیش و طرفدار ملت و غمخوار امت معرفی میکنند بـرای آنستکه ملتی را فریب دهند تا بر هوای نفس خـود برسند و خویشان‌و بستگان طرفداران خود را در چند روز دنیا کامیاب سازند .

روی همین اصل‌استکه شیعه در طول زمان بـه رهبری پیشوایان مذهبی و علماء اعلام پیوسته به این دسته ستمگر و مردمی که نمیخواستندتسلیم دستورات الهی باشند در جنگ‌و ستیز بوده و در هـر عصر و موقعیتی بر طبق مصلحت قیام و نهضتی مناسب بـا زمـان داشته روی همین مبارزات دامنه‌دار پر ارزش بوده است که نه تنها دین خدا را بدون کوچکترین تغییری حفظ کرده و مکتب انسان سازی را پیوسته‌باز نگهداشته است بلکه مکتب توحید را بمعنای‌وسیع‌خود در جهان آفرینش پاسداری نموده است و در این زمان هم که خدای متعال و توجه ائمه طاهرین‌و ارشادمراجع عظام و فداکاری و همت حضرت آیت‌الله العظمی خمینی و از خود گذشتگی فداکاران‌و جانبازان‌خاندان رسالت و عاشقان کـوی ولایت در دنیای شیعه بلکه جهان اسلام و قسمت اعظم از عالم بشریت جنبشی‌ایجاد کرده و مردم را با بینشی خدائی از وضع ناهنجار دولتها و ستمگران آگـاه ساخته تا مردم هشیار بمقام خود پی ببرند و بـرای زندگی انسانی خود گامی موثر بردارند خوشبختانه موفقیت چشمگیری بـدست آمده ولی در گوشه و کنار سخنانی دور از حقیقت به گوش میرسد و برای اینکه حکومت اسلامی را از دید واقع درک کنیم و نه تنها خود بسعادت ابدی برسیم بلکه جامعه بشریت کـه آرزوی صلح و صفا دارند و برای زندگی بهتر تلاش میکنند بزندگی سعادتمندی رهبری نمائیم باید حقیقت را درک کنیم و مبانی دینی را با دیدی واقع‌بین بـررسی نمائیم تا بنکات زیر پـی ببریم .

۱- دین اسلام هیچگونه کمبودی نداشته و در تمام اعصار میتواند انسانها را اداره کند و فقهای عظام و علمای اعلام در هر زمانی بر طبق موازین و اصولی که در دین مقرر است رفع نیازمندی مادی - معنوی - اقتصادی - سیاسی‌را بنحو مناسب مینماید و بـرای روشن شدن‌مطلب بایدبکتبی که اخیرا علمای بزرگ در این عصر نگاشته‌اندمراجعه شود .

۲- دیکتاتوری در اسلام مفهومی نداشته و نخواهد داشت و همه مردم‌درپیشگاه قـانون اسلام و مقررات اسلامی یکسانند تا جائیکه وقتی امیرالمومنین خلیفه بزرگ اسلام‌به محکمه‌دعوت شد تا او را با مـردی یهودی محاکمه کنند رئیس محکمه برای حضرتش ادب کرد و از او تجلیل نمود حضرت اعتراض فرمود که چرا بین دو نـفـر متخاصم فرق گذاردی و اصولا تمام مسلمانان در حفظ حـدود اسلامی نظارت دارند و در پیشگاه خدا مسئول اعمال‌و کردار یکدیگر هستندچگونه ممکن است‌درچنین شرائطی دیکتاتوری پیدا شودوحقی نضییع گردد .

۳- نظام عادلانـه اسلام هیچگونه حقی را تضییع نمیکند و همه افراد بسهم خود در حکومت اسلامـی بهره‌مند میشوند و کسانیکه این طرز حکومت را ندیده و یا نشنیده و یا بررسی دقیق نکرده‌اند می‌ترسند بـه حقوق آنها لطمه‌ای وارد آید یا از قافله تمدن دور بمانند ، درصورتیکه اسلام آنچنان نظامی‌عادلانه‌گسترده است‌که حتی حیوانات و نباتات و جمادات از عـدل آن برخوردار گشته‌انـد چنانکه علی (ع) بزرگ رهبر عالم انسانیت و جـانشین پیامبر اسلام (ص) به صدای رسا به جامعه بشریت اعلام میکند «وانکم مسئولـون حتی عن‌البقاع‌و البهائم» مردم شما آزاد نیستید که‌هرگونه گامی که خواستید بردارید بلکه همه شما در پیشگاه مقدس پـروردگار مسئول هستید و هرچه تحت‌اختیار شماست از موجودات عالم باید وظیفه خود را نسبت به آنها انجام دهیدتاجائیکه سرزمینها‌معادن و چهارپایان و دیگر چیزها که دراختیار دارید باید بنفع خـود و دیگران از آنها بهره‌برداری کنید و نگذارید آنها طعمه هوی و هوس شما گردند، دینی که اینگونه دستورات انسان‌ساز دارد پیـروان خود از سرمایه هـای زیرزمینی و روی زمینی بنفع خودو دیگران‌استفاده میکند و سعی میکنددرجهان نیازمندی های انسان ها را برطرف کند.

۴- اسلام برای کسانی که دین نپذیرفته ولی در پناه‌اسلام زندگی انسانی میکنند آنچنان رافت و رحمت رامبذول داشته که روزی قشون بیگانه بسرزمینی حمله‌آورد و در آنجاز پای و دختری که در ذمه اسلام بود وتـحت مـراقبت حکومت اسلامی بزندگی خود ادامه می‌داد حمله بـردند و خلخالی از پای او درآوردند، این سرگذشت تاثرآور بـرهبر شیعیان علی عرضه شد .

امیرالمـومنین (ع) عـزای عمومـی اعلام کـرد و بدنیای انسانیت ابلاغ نمود که اگر مسلمانی از غصه چنین پیش‌آمد سوئی جان دهد در نزد خلیفه اسلام مورد سرزنش و ملامت قرار نخواهد گرفت.

۵- شیعه تنها ملتی است که میتواند بجهان بشریت توحید درمقام حکومت را برای خدا ثابت کند و همه کس را در مقابل حفظ این مقام مسئول بداند تادر اثر نظارت کامل‌مردم خدا و قانون الهی بصورتی قطعی که‌ایمان درافراد بوجود آورد برای همیشه حکومت‌کند وکسی نتواند خود را بجای خلیفه الهی جابزند و یاقانونی درمقابل قانون الهی وضع کند وسرنفوق شیعه و گسترش مذهب در جهان انسانی تا امروز همین است که هیچگاه تن بزیر بار ظلم نداده و از ستمگری تمکین نکرده است و روی این اصل توانسته مکتب توحید را در سطح جهانی‌حفظ کند وادیان الهی را برای همیشه باارائه نمونه های‌زنده ومشخص از مردان خـدا پشتیبان و نگهبان حق استو اگر چند روزی باطلی برسر کارآید و ستمگری زمـامرا بدست گیرد دیری نمیگذرد که از پای درآمده و بسزای اعمال خود میرسد.

بنابراین انسان هائیکه در گوشه و کنار جهان بنام دفاع از حقوق بشر و تامین صلـح جهانی وایجاد امنیت عمومی ورفاه طبقات مـختلف تـلاش میکنند باید در اینموقع کملت فداکار و حق پرست شیعه بها خواسته و مـوفقیت هـای ارزنده‌ای باادادن قربانی هـای فراوان و خسارات سنگین به دست آورده همه و همه کمک کنند تا اسلام را بمعنای‌حقیقی خود در اجتماع مسلمین پیاده نموده و خدمتی عالی بجهان بشریت بنمایند و دست ستم پیشگان را از گریبان مظلومین برکنار سازند و مطمئن باشند که هرکس درهر شرائطی که باشد در سایه عدل الهی بحق خود میرسد و اجتماع بـ ضوابطی کهدر اسلام پیش‌بینی شده به مترقی ترین جوامـع بشری صورت میگیرد خداوند مدد میکند آنکه او را دراجر و قوامش مددنماید.

آگاه باشید !
به قصد خیزی غافلگیرانه ،
دشمن زیرکانه گام پس‌نهاده‌است

اتحاد دموکراتیک وسنت‌های انقلابی

حمید ـ حمید

تاریخ آزمون بسیار دشواری را در پیش روی ملت ما نهاده است ، در معبر کنونی‌ی پیکار آزادی بخش مردم این سرزمین مبارزه علیه هیولایی در پیش روی است که طی یکربـع قانون اساسی و تمامی حقوق طبیعی و قضایی و اجتماعی زنان و مردان این آب و خاک در برابر سلطه‌ی جبارانه‌اش در حکم موری بوده است .

تاریخ اینک در برابر ما نزدیکترین وظیفه و رسالتی را قرارداده است که از تمامی نزدیکترین وظایف اساسی که تاکنون پیش روی داشته‌ایم بمراتب حیاتی‌تر ، خطیرتر و در عین حال انقلابی‌تر است .

هر سازمان انقلابی و دموکراتیکی که در پی کامیابی نهضت است در نخستین گام با این رسالت تاریخی مواجه است که حرکت «خودبخودی»، مبارزه را بنحو درستی «خودآگاهی»، و مالا تشکل بمبخشد و امامسل جوان دلاور معاصر ، آنان‌که وجودشان مهر ونشان کامیابی انقلابی را بر مبارزه کنونی مردم ما خواهد زد از رسالت‌بسیار خطیرتر و حیاتی‌تری برخوردارند و اشاره‌ای درباب آن است که من بعهده گرفته‌ام .

★ سنت انقلابی و جوانان

رشد و باروری نهضت جوانان طی ۱۰ تا ۱۵ سال اخیر به‌تاکید این واقعیت را اثبات کرد که گرایش نسل‌جوان به انقلاب و رفتار انقلابی سرشت هام و نمایانی است که جوانان میهن ما را از آن بی نصیب نبوده‌اند ، در کنار این سرشت پویا آنچه بمثابه مخاطره‌ای که ممکن است‌مسیر طبیعی و برحق مبارزه را منحرف کند و فراراه نسل جوان قراردارد و اینکه بدلیل عدم تشکل سازمانی و اختناق حاکم بخش وسیعی از جوانان فاقد دریافت درست و روشن از قوانین عمومی مبارزه‌ی انقلابی و شیوه های کاربردآن قوانین هستند ، نکته در اینجاست که همین گروه های‌جوان هستند که بویژه در معرض خطر در غلطیدن در دام و چنگال سازشکاران و یا چپگرایان افراطی قرار دارند ، تاریخ مبارزه ملل شرق موارد فراوانی را بیاد دارد که طی آن مبارزه‌ای زیر نفوذ و انقلابی گرایی خرده بورژوازی در هم شکسته شده و از جانب دشمنان بناکامی کشیده شده است .

تنها از طریق مقایسه‌ی تجربه گذشته با «عمل» امروز است که جوانان میتوانند «دوستان واقعی» و «کاذب» خود را بشناسند . جوانان و بویژه زحمتکشان جوان میهن ما در موضع کنونی از تاریخ ایران ملزم بکاربرد تجربه‌ی مبارزان پیشین علیه تجاوز و بهرمکشی و استعمار و ضمناً ملزم به بهره‌وری از سنت سازمان دهی آنان به اشکال معین مبارزه متحد و اتحاد در مبارزه هستند .

نادیده نمیگیرم که در هدایت نیرو های جوان چـه رسالت بزرگی بعهده رهبران دوراندیش و نه هیجان‌زده قرار دارد ، باعتقاد من آشنا ساختن جوانان با جریانهای شبه انقلابی و ماهیت اصطلاحات و شعارهای میان تهی و پر طنطنه و افراطی که از سوی دشمنان آزادی و صرفا بمنظور منحرف ساختن‌جوانان و جداساختن آنان از‌نهضت واقعا انقلابی، ودموکراتیک وطنشان و هماپجاد روحیه‌ی خصومت در آنان نسبت به مبارزان راستین دموکراسی و رهایی ملی اعمال میگردد یکی از وظایف حیاتی این‌سازمانها و رهبران ملی است .در مقام تصریح این نکته و مسئله بسیار عمده است‌کهیادآور میشوم منشاء بسیاری ازاشتباهات که دامنگیر جوانان پرشور و وطنخواه میگردد تن در دادن به «تندروی‌های بی محاسبه» و عوامانه ، خوار انگاشتن یانادیده گرفتن «تدابیر درهم شکنانه‌ی» دشمن و ضمنا «علنی ساختن کودکانه‌ی» خود و فعالیتهایشان است ، براستی هم «چیبچگانه است که کسی«هوسهای‌شخصی» و «شوروشر» های خود را بحساب احکام محکم تئوریکی تلقی کند» .

انقلابیون دو آتشه‌ای را میشناسیم که تنها با قصد دستیابی هرچه سریع و عجولانه به نظامات مترقی اجتماعی و نیل به پیروزی انقلابی‌بی محابا و بدون کمترین زمینه‌یابی علمی‌و بنحوی هیجانی به مبارزه میپرداختند و کمترین دقت نظری‌به اهمیت و حجم عظیم سنت مبارزان و انقلابیون‌پیروز گذشته بعمل نمی‌آوردند.اما همین انقلابیون دو آتشه‌هنگمی که به مسائل پیچیده و درهم اجتماعی و انقلاب و بن‌بست های دیپلوماتیک برمیخوردند نه تنها کمترین آگاهی و تدبیر علمی و گشاینده‌ای ارائه نمیدادند بلکه با تعابیر کاملا خطا و پرزرق و برق و کودک فریب چون ابزاری دردست ضد انقلاب قرار میگرفتند . آنان نه تنها به نهضت وراهوران هوشیار آن ضربه میزدند به روحیه‌ی اجتماعی و امیدها و آمال میلیونها تن زن و مرد وجوان میهن خویش کمرشکنانه لطمه میزدند ، حضور چنین عناصر منفی و هیجانی و نفاق افکن در مبارزه است که اصل توجه به عینیت‌ها و سنت ها را در میهن ما ضروری میسازد .

باید شرایط موجود را بنحو درست و واقع بینانه‌ای شناخت و ازآن بهره گرفت ، دراینجاست که مسئله‌ی نیاز به یک گرایش دیالکتیکی نسبت به «خطاها و اشتباهات»جوانان مورد تاکید قرار میگیرد ، در کاربرد چنین گرایش دیالکتیکی است که باید بطرز قاطع و انقلابی سوء تفاهم و نادرستی تعابیر موجود در جوانان رانسبت به مسائل و بویـژه نسبت به «موضع خطیر کنونی‌نهضت» آشکار و افشاء نمود باید از این حقیقت بارز غفلت نورزید که جوانان میهن ما بیش از هر چیـز بـه «وحدت عمل انقلابی» در شرایط بحرانی امروز نیازمندند ، هرانسان دوستدار آزادی‌عهده‌دار است تا در هر موقع و مقامی به نسل جوان ایران ضمن نمودن طریق درست مبارزه برای نجات ملی اورا نسبت به مخاطرات در کمین نشسته آگاه سازد و بیاموزد که اتحاد و یکپارچگی انقلابی ورای تمامی نقاط اختلاف فرعی عامل غلبه برضد انقلاب است .

بیاموزیم که دشمن تماما از پای‌درنیامده هوشیارانه‌عقب نشسته است .دریغا که نیروهای نسبتا پیروز ، مغرور و غافل با «چپروی» و «نفاق» به «عامل اصلی» مرگ‌آورترین «هجوم» دوباره‌ی دشمن بدل شوند .

★ شگرد اتفاق و نه افراط

تاریخ مبارزه‌ی آزادی بخش میهن ما زخم های‌فراوانی را از خنجر نفاق افکنان دورویان،چپ روان وهم دغلکاران ضد انقلاب برخوردداردٰ، موارد فراوانی را میتوان برشمرد که «چپروی» و «نفاق افکنی» به شکست پیکار مردم سرانجام یافته است .

بنابراین بیتحمل بیهوده نباشد که از این موضع‌باپاره‌ای جوانان پرشور و دوستدار آزادی که گرسای «انقلاب» از دریافت مفهوم و سیاست انقلابی درست بدورشان افکنده است این پیام برادرانه را القاء کنم که : انقلابی بودن هرگز بمعنای عدم توافق و پرهیز از هرنوع اتحاد با گروه های اجتماعی دیگر نیست بلکه به معنای بهرمگیری از این گروه‌ها و استفاده از گرایش های ضد استعماری و وطن دوستی آنان و در عین حال مومن ماندن به آرمان های انقلابی است . طبیعی است که چنین توافقی هرگز به معنای‌سازش، باآنان در قلمرو اصول و شالوده های ایدئولوژیک تلقی نمیشود.

هر انقلابی آگاه الزاما باید این اصل تاکتیکی را آویزه گوش کند که در کشانیدن توده ها به فعالیت های انقلابی نادیده گرفتن «شگرد توافق و اتحاد» با احزاب وگروه‌های ملی و بهره گیری از نیرو و امکانات آنان بقصد درهم کوبیدن نهایی «دشمن مشترک»، خطایی جبران ناپذیر و تماما ضد انقلابی است.

جوانان پرشور وطن ما اینک در لحظه بزرگ «بودن و نبودن» باید این حقیقت را از یاد نبرند که ورای شور و هیجان های انقلابی ورای تمامی سایه و روشنهای عقیدتی که احتمالا گردهمایی را از یکدیگرمتمایز میسازد آنان درکنار زحمتکشان ، دهقانان ، روشنفکران این مرز و بوم در معرض هجوم دشمن مشترکی قرار دارند . جوان ایرانی با نگاه آگاهانه به گذشته این پیکار درخواهد یافت که تنها بـا تکیه به «زحمتکشان» هموطن خود این سنمکش ترین و استوارترین مبارزان ضد استعمار میتوان همه‌ی سنگر های فریب دشمن ودژ فرسوده‌ی امپریالیسم و ارتجاع را تسخیر کرد . از یاد نبریم که دشمن زیرکانه و هوشیار گام به پس نهاده است . واپس‌گرایی دشمن‌نه غافلانه بلکه هوشیارانه‌و بقصد خیزی غافلگیر کننده است ، تنها اتحاد دموکراتیک همه‌ی نیروهای ملی ، پرهیز از «نفاق و اختلاف» و یـا برخورداری از سنن‌انقلابی مبارزان پیشین و هوشیاری میتواند مردم ما را پیروز کند .

انجام این وظیفه ، یعنی انهدام کامل تمامی‌ی مظاهر ارتجاع .استعمار و خفقان ملی است که میتواند یکبار برای همیشه به تمامی‌ی مردم عدالتخواه جهان ثابت کند که مردم مانه‌تنها واجد والاترین سنن انقلابی در عصر ستیز علیه استعمار و امپریالیسم و نیروهای ضد آزادی بوده‌اند ،بلکه بنحو آگاهانه‌ای‌ازشکست‌ها، فروافتادن‌هاو برخاستن‌ها و بالاخره از مواریث مثبت و انقلابی پیشاهنگان پیشین پیکار انقلابی درسهای فراوان آموخته‌اند و از آن میراث در مبارزه‌ی حیاتی امروز خویش بهره میگیرند .

من که از صفحات همین نشریه طی سال های صعب خفقان درسخت ترین شرایط زندگی بانسل جوان و آگاه این مرز و بوم سخن گفته‌ام .امروز نیز تکرار کنان این حقیقت بزرگ را بیادها می‌آورم که تنها با توجه آگاهانه به آن سنن و رعایت اصل«اتحاد دموکراتیک» است که با حق داریم امید بدست آوردن آن منصب ارجمندی را که پیشینیان ما یعنی انقلابیون سال‌هایپس از انقلاب‌مشروطیت ودوران مبارزه‌ی متحد ضد استعماری ایران خود راسزاوار آن نشان داده‌اند داشته باشیم .

آنچه مسلم است دیگرگونی های درونی و برونی ویژه‌ای به تحقق موقعیت کنونی ایران کمک کرده است و هر دوستدار آزادی موظف است تا از این شرایط که بیش از هر چیز برپایه‌ی مبارزه‌ی خونین ملت و به بهای از دست رفتن هزاران تن از بهترین فرزندان این آب وخاک از یکسوی و براساس فشار و گسترش روزافزون مبارزات پیروزمندانه‌ی ملل منطقه و شرق درچهارچوب نهضت های انقلابی آزادیبخش ملی از سوی دیگر بوجود آمده است در جهت ارائه‌ی طریق و راه پیشرفت و اجرای اصول سیاست دموکراتیک و بالمال فراخواندن همه‌ی ملت بخاطر برقراری یک وضع سیاسی ناشی از مردم سالاری سود بجوید .

اگر درست است که هر جنبش انقلابی دموکراتیک الزاما باید از خاستگاهی عینی قدبرافرازد لذا آن خاستگاه عینی که نهضت آزادیبخش امروز ایران بر آن استوار است این حقیقت آشکار است که : خفقان ، انقراض اقتصادی بدلیل وابستگی بردموارش و تشدید روزافزون تضاد های جوشان جدایی‌ی کامل و قطعی و آشکاری را بین اکثریت عظیم ملت از دستگاه حاکمه و سیستم حکومت مطلقه و نهادهای آن بوجود آورده است ، در چنین شرایطی تنهـا اتخاذ یک روال تاکتیکی درست موقوفبر «شعارهای» ناشی از دینامیسم واقعی جامعه و نیاز های حیاتی و تضاد های جوشان میتواند بمثابه‌ی تنها راه ممکن نیل به پیروزی تلقی شود. چنانکه گفتم جامعه ایران از سرشت ویژه‌ای کـه نتیجه‌ی خاص «جدایی مردم از تمامی مظاهر حکومت مطلقه» است برخوردار است و همین سرشت باتمامی پیچیدگی‌ی آن «مبارزه‌ی متحدی» را میطلبد . چنین اتحادی جز از طریق اتخاذ مواجهه‌ی تاکتیکی‌ی متحد به سامان نمیرسد . لـذا پیروزی قاطع نیروهای موجود ملزم بهنه‌تنها «انتخاب‌تاکتیک وشعارهای» متحدی است بلکه درعین حال ملزم به اتخـاذ یک «رفتار و عمل» متحد نیز هست . درسهایی که از گذشته گرفته‌ایم هر نیروی مبارزی‌رادر موضع کنونی ملت‌وامیدوارد تاوحدت تاکتیک را بمثابه‌ی پایه‌ی وحدت کامل مبارزه در جهت دست یابی به مواضع دموکراتیک وخلع‌ید از عوامل ضد آزادی و نفاق افکن تلقی کند .

در مقام دست یابی به‌چنین پیروزی ناشی از «اتحاد عمل و اندیشه» توده های‌وسیع‌ملت و بویژه بهترین‌طبقه آن : زحمتکشان رهبران مسئولیت دوران سازی‌را‌عهده‌دارند.

تازه ترین شعر
احمد شاملو

آخرین بازی

عاشقان
سر شکسته گذشتند
شرمسار ترانه های بی هنگام خویش

وکوچه ها
بی زمزمه ماند و صدای پا

سربازان
شکسته گذشتند
خسته براسبان تشریح
ولته های بی‌رنگ غروری نگونسار
بر نیزه‌شان

●●●

تورا چه سود
فخر
به فلک‌بر
فروختن
هنگامی که هرغبارخاک تحقیر شده ، نفرینت
می‌کند؟

تورا چه سود از باغ و درخت
که بایاس ها
به داس سخن گفته‌ای ؟

آنجا که قدم نهاده باشی
گیاه از رستن تن می زند
چرا که تو هرگز
تقوای خاک و آب را باور نکرده‌ای

●●●

فغان
که سرگذشت ما
سرود بی اعتقاد سربازان توبود
که از فتح قلعه روسبیان بازمی آمدند

●●●

باش تانفرین دوزخ ازتو چه سازد
که مادران سیاه‌پوش
داغداران زیباترین فرزندان آفتاب وباد
هنوز از سجاده ها سر برنگرفته‌اند.

تظاهرات وراه‌پیمائی درشهرستانها

رئیس دادگستری قوچان به‌عنوان شبگرد به پاسداری از محله خود پرداخت

در قوچان سربازی که تیرهوائی شلیك کرده از سوی فرمانده خود بازداشت شد

دیروز به علت کمی‌جا و انبوه خبرهای مربوط به راهپیمایی در شهرستان ها متاسفانه نتوانستیم از کلیه خبر های رسیده استفاده کنیم . بدین لحاظ امروز ضمن درج آخرین خبر های مربوط به تظاهرات در شهرستان ها ، خبر های مانده از روز قبل را نیز چاپ کرده‌ایم .

کرج - دیروز - شنبه - یکبار دیگر گروه زیادی از مردم کرج ، که به بیش‌از بیست هزار نفر میرسید ،در خیابان ها راهپیمایی‌کردند

این عده پس از اجتماع در مسجد جامع کرج و سخنرانی یکی از روحانیان، به خیابان آمدند و درحالی که شعار های مذهبی‌وعکس هایی از امام خمینی در - دست‌داشتند بحرکت‌درآمدند و به سوی خیابان قزوین رفتند .

راهپیمایی تا ساعت شش بعد از ظهر دیروز ادامه داشت .

● «رشتخوار ، تربت حیدریه -

پریروز حدود چند هزار نفر از اهالی‌رشتخوار وروستا های این بخش‌دست به یک راهپیمایی زدند . این راهپیمایی به رهبری‌و ارشاد یکی از روحانیون شهر بنام «حبیب‌الله حبیبی : و پس‌از اجتماع در محل « حسینیه» رشتخوار آغاز شد . در پایان قطعنامه‌ای در ۵ ماده که از طرف روحانیت‌و مردم این شهر صادر شده‌بود، توسط « حبیب‌الله‌حبیبی» قرائت شد .

در طالقان

صد ها نفر از مردم طالقان در روز جمعه ۲۹ دیماه که همزمان با اربعین حسینی» بود ، طی‌راهپیمایی که در دشت «اوانک» برپا شد ، همبستگی کامل خود را با انقلاب ملت ایران برهبری حضرت آیت‌الله العظمی خمینی اعلام‌داشتند.

در این راهپیمایی مردم طالقان تصاویری ازحضرت آیت‌الله العظمی خمینی و حضرت آیت‌الله طالقانی با خود داشتند .

پذیرش بیماران ارتشی

● مشهد - گروهی از روحانیون مشهد به‌نمایندگی از سوی حضرت آیت‌الله‌العظمی شیرازی در معیت آیت‌الله زاده شیرازی‌بدعوت نمایندگان جامعه روحانیت نیشابور عازم این شهرشدند.

هیات مذکورپس‌ازملاقات با روحانیون نیشابور عازم سبزوار میشود .

بعد از ظهر روز جمعه - جامعه پزشکی مشهد سومین جلسه خود را در سالن اجتماعات بیمارستان دکتر مصدق تشکیل داد .

در این جلسه گزارش اقدامات کمیته درمورد تجدید پذیرش بیمه های درمانی نیرو های مسلح‌شاهنشاهی قرائت شد .

سپس دکتر سهامی‌استاد دانشکده ادبیات تحلیلی از نهضت اسلامی بعمل اورد و قطعنامه جلسه به تصویب جامعه پزشکی رسید .

مشهد - خبرنگار اطلاعات

در راهپیمائی عظیم مشهد بمناسبت اربعین‌حسینی بیش از یک میلیون نفر از جمله یکصد هزارزن شرکت‌کردند.

در پیشاپیش صفوف منظم راهپیمایان ، روحانیون، شهردار و روسای ادارات درحرکت بودند.

نکته جالب در تظاهرات و راهپیمائی مردم مشهد شرکت عده زیادی معلول بود که‌با صندلی چرخدار به مردم پیوسته بودند .

راهپیمایان از خیابان‌نادری حرکت کردند و پس ازعبور از چند خیابان در مقابل موزه متوقف شدند .

در این محل حجت‌الاسلام هاشمی نژاد، خامنه‌ای و طبرسی سخنرانی کردند و راهپیمایان به آرامی متفرق شدند .

در قوچان نیز هزاران نفر از مردم به راهپیمائی و تظاهرات آرام پرداختند.

یک سرباز که بدون اطلاع فرمانده خود یک تیر هوائی شلیک کرد و باعث وحشت راهپیمایان قوچانی شد بلافاصله توسط فرمانده‌اش بازداشت گردید .

پریشب- جمعه- رحمت‌اله حجتی رئیس دادگستری قوچان باتفاق ۳ نفر از همسایگانش تا ساعت ٤بامداد امروز درخیابان شجاع‌الدین به پاسداری‌معلم‌خودپرداخت.

در کاشمر نیز ۶۰ هزار نفر در تظاهرات و راهپیمائی شرکت کردند .

در رامیان

دیروز چند هزار نفر در رامیان راهپیمایی کردند راهپیمایی رامیان که از ساعت ۷٫۳۰ دقیقه صبح شروع شده بود، ساعت ٤ بعد از ظهر، به آرامی پایان گرفت.

مردم علاومبر خواستار برقراری جمهوری اسلامی خواستار برکناری مسیب‌میر عرب نماینده تحمیلی مجلس شورای ملی شدند .

★ قاسم‌آباد شاهی -

پریروز پنج هزار نفر زن ومرد درحالی‌که‌چندتن‌ازروحانیون پیشاپیش جمعیت حرکت می کردند، در قاسم‌آباد شاهی- شادشهر- راهپیمایی آرامی انجام دادند .

در میدان مجاهدین آیت‌اله حاتمی‌برای جمعیت‌سخنرانی کردندو راهپیمایان،خواستار برقراری جمهوری اسلامی برهبری‌حضرت‌آیت‌الله‌العظمی امام خمینی شدند.

امیر کلا

بیش از ۲۰ هزار نفر از ساکنان امیرکلا وروستاهای اطراف این منطقه در«مهدیه» اجتماع کردند .

جمعیت درحالیکه روحانیون پیشاپیش‌آنهادر حرکت‌بودند عازم‌بابل و درمراسم راهپیمایی روز اربعین مردم این شهر شرکت کردند .

★ جویبار -

بیش از بیست هزار نفر از طبقات مختلف مردم جویبار دست به راهپیمایی زدند.

در این راهپیمایی که بدون درگیری پایان گرفت مردم با سربازان رفتاری برادرانه داشتند .

★ بوشهر :

در پی بارندگی‌های اخیر بوشهر که خیابان های این شهر را تبدیل به باتلاق‌کرد، گروه انتظامات‌خدمات شهری تشکیل گردید .

این گروه از سوی حضرت آیت‌الطاهری نماینده امام خمینی تشکیل گردید و از روز اربعین سرگرم پاکسازی شهر شدند .

ماتجزیه‌طلب نیستیم

★ مهاباد- جمعه -

۶۰هزار نفر از ساکنان مهاباد و روستاهای اطراف در حالی که حضرت آیت‌اله شیخ عزالدین حسینی امام جمعه و کلیه روحانیون‌شهر پیشاپیش آنهاحرکت می کردنددرخیابان های شاهپور،جام جم وحافظ به‌راهپیمائی پرداختند.

تظاهر کنندگان در حالی که شعار های ضد امپریالیسم می دادندو عکسها و پلاکارد های متعدد باخود حمل می کردند درمیدان آزادی (رضاشاه) که شب پیش مجسمه آن پائین کشیده‌شده بود- به سخنرانی روحانیون گوش دادند . در میدان آزادی که مجسمه آن برداشته شده بود عکس های بزرگی از قاضی محمد رهبر کرد های مهاباد و امام خمینی، نصب شد و دو نفر که خود رابه‌شکل‌کاوه آهنگر درآورده بودندتوجه همه را جلب کرده بود. جمعیت با دادن شعار های مذهبی واینکه ما تجزیه طلب‌نیستیم بلکه همراه با مردم کشورمان‌آزادی میخواهیم در میدان آزادی پس از چند سخنرانی به آرامی متفرق شدند .

★ اسفراین-

۱۵ هزار نفر از مردم شهر وروستاهای اسفراین پریروز -اربعین- از مسجد جامع اسلامی شروع به تظاهرات و راهپیمائی کردند.

اینعده در حالیکه در مسیر خیابان امام خمینی‌حرکت می کردند و شعار میدادند:

خمینی والامقام رسانده بر ارتش سلام ، پیروزی از ما است، نابودی از شاه است‌در میدان آیت‌اله شریعتمداری اجتماع‌کردند و آقای‌مومنای واعظ مشهور سخنرانی کرد درپایان این اجتماع قطعنامه‌ای در ۹ماده مبنی بر غیر قانونی بودن حکومت شاپور بختیار وبرانداختن رژیم پهلوی‌صادر شد.

روزهای‌سه شنبه وچهارشنبه گذشته بنابدعوت قبلی مردم اردغان ، دهنه اجاق و نام از جامعه روحانیت و فرهنگیان اسفراین قریب ۳ هزار نفر از مردم اسفراین به روستا های مذکورفتند و روستائیان‌مقدم آنها را باکشتن گوسفند و دادن شعار های مذهبی و اعلام غیرقانونی بودن دولت شاپور بختیار گرامی داشتند.

دراین اجتماع آقای‌مومنای پیرامون انقلاب عظیم ملت سخنرانی کرد.

★ رودسر

پریروز ده هزار نفر در رودسر راهپیمایی کردند . بمناسبت بزرگداشت شهدای وقایع ایران، از چند روز پیش تظاهرات گسترده‌ای در روستاهای‌پرجمعیت رودسراز جمله گسگر محله، گیلاخ جم- کلاکسرا و کلجه پشت برگزار میشود و ساکنان رودسربرای شرکت در این راهپیمایی هابه این روستاها میروند.

راهپیمایی در این دهکده‌ها، باسخنرانی‌آقای‌شجاعی نماینده اعزامی‌حضرت‌آیت‌الله طالقانی و دیگر سخنوران همراه‌است.

درسرخه سمنان

پنجهزار نفر از اهالی‌سرخه سمنان‌در تظاهراتی‌که بمناسبت روزاربعین حسینی ترتیب یافته بود شرکت کردند.

تظاهر کنندگان بادر دست داشتن عکس‌هایی از حضرت آیت‌اله خمینی ، به راهپیمایی پرداختند.

راه پیمائی‌این گروه ازصبح آغاز شد و ساعت یک بعد از ظهربابرپایی نماز جماعت‌خاتمه یافت.

★ یزد-

پریروز یکصد هزار نفر از ساکنان‌یزدو روستا های‌اطراف این شهر به رهبری حضرت آیت‌اله صدوقی و جامعه روحانیت‌این شهر، راه پیمایی کردند.

راهپیمایی بانظم و ترتیب خاصی برگزار شد و جمعیت پس از اجتماع در مسجد روضه محمدیه و دو خیابان دیگر نماز خواندند.

★بجنورد-

ازساعت ۹٫۳۰ صبح‌پریروز بیش از ۲۵ هزار نفر از مردم بجنورد دست به راهپیمایی گسترده‌ای زدند.

در این راهپیمایی که بدون درگیری پایان یافت مردم به سخنرانی سخنرانان مذهبی گوش دادند و قطعنامه ۱۰ ماده‌ای نیز قرائت شد.

● قزوین :

صدها هزار نفر از مردم قزوین در راهپیمایی اربعین حسینی شرکت کردند.

راهپیمایان پس از عبور از خیابانهای اصلی به سخنرانی‌چندتن‌ازروحانیون گوش فرا دادند.

● لاهیجان :

بالغ بر سی هزار نفر از طبقات مختلف مردم لاهیجان پریروز دست به راهپیمایی زدند.

در این راهپیمایی که از میدان امام خمینی (شهیاد سابق) آغاز شده بود یکی از روحانیون شهرلاهیجان سخنرانی کرد. راهپیمایی‌تا ساعت ۲بعدازظهر ادامه داشت.

● قصرشیرین

روز اربعین حسینی هزاران نفر از طبقات‌مختلف قصرشیرین دست‌به‌تظاهرات آرامی زدند .

در این تظاهرات آقای حاج باقر غروی امام جمعه این شهر سخنرانی کرد.

تظاهرکنندگان خواستار تشکیل جمهوری اسلامی به رهبری امام خمینی شدند.

● گچساران :

هزاران نفر از مردم گچساران در راهپیمایی‌روز اربعین شرکت کردند و خواستار برقراری حکومت اسلامی شدند.

جمعیت درحالیکه‌حضرت آیت‌الله‌جزایری‌وروحانیون پیشاپیش آنها در حرکت بودند، به راهپیمایی در خیابانها پرداختند و درپایان قطعنامه‌ای وسیله‌آقای‌بشارت از وعاظ گچساران قرائت گردید

● شیراز :

صبح‌امروز (۳۰ر۱۰ر۵۷) گروهی از عشایر قشقایی در اجتماعی که درحرم‌مطهر حضرت «شاهچراغ» (ع) برپا شده بود شرکت‌کردند.

دراین‌اجتماع حجت‌الاسلام مجدالدین مصباحی سخنانی پیرامون نهضت اسلامی ایراد کرد.

همچنین صبح امروز مراسم بازگشایی انستیتو تکنولوژی شیراز انجام‌شد.

● بم :

روز اربعین مردم بم در یک اجتماع ۲۰ هزار نفری دست‌به‌تظاهرات وراهپیمائی زدند. پس‌ازآنکه راهپیمایان به چهارراه ابوذر رسیدند سخنرانان پیرامون وقایع اخیر صحبت کردند . آنگاه راهپیمایی ادامه پیدا کردو تظاهرکنندگان در امامزاده «اسیری» نماز گزاردند .

۱۰ کیلومتر راه‌پیمایی

● میمه : روز اربعین حسینی بیش از پانزده هزار نفر از طبقات مختلف مردم میمه دست به تظاهرات و راهپیمایی زدند.

تظاهرکنندگان حدود ۱۰ کیلومتر راهپیمایی کردند و پس از سخنرانی نمایندگان مردم متفرق شدند.

تخلیه پاسگاه

● زرگان‌فارس : بدنبال تظاهرات و راهپیمایی روز چهارشنبه گذشته زرگان ، مردم پاسگاه ژاندارمری این شهر را گلباران کردند. با این اقدام ، فردای همانروز پاسگاه تخلیه شد و حتی ماموران خانواده‌های خود را با خود بردند .

همچنین در زرگان به مناسبت اربعین حسینی تظاهرات وسیعی برپا شد.

● لار - روز اربعین حسینی تظاهرات وسیعی با شرکت سی‌هزار نفر ازمردم لار و روستاهای اطراف در این شهر برگزار شد .

این تظاهرات‌که از ساعت ۹٫۳۰ صبح اغاز شده بود درساعت ۱٫۳۰ بعداز ظهر پایان یافت.

همچنین درپی راهپیمائی روزچهارشنبه گذشته‌مجلس یادبودی برای شهدای این شهر بنامهای :حمیدرستگار، محمد علی طاهری و احمد خلیل زاده برگزار کردند

★ اردکان فارس -

بمناسبت اربعین حسینی بیش از چهل هزار نفر از اهالی اردکانو ۲۶روستای توابع دست به تظاهرات زدند .

تظاهر کنندگان‌پس از قرائت قطعنامه ۱۰ ماده‌ای‌ناهار را در اردکان صرف کردند پس از پایان راهپیمایی به‌روستا های خود بازگشتند .

اتومبیل را سوزاندند

شیراز - در «بیضاء» از توابع مرودشت عده‌ای اتومبیل شخصی را که گفته می‌شد ساواکی است ، به آتش کشیدند .

این گروه همچنین‌شخص مذکور را باچاقو مضروب کردند .

این شخص که هویتش مشخص نشده است در بیمارستان مرودشت بستری شد .

نوشهر ۳۰ر۱۰ر۵۷

بیش از ۷۰ هزار نفر از اهالی چالوس و نوشهردر راهپیمایی روزاربعین شرکت کردند و طی آن قطعنامه‌ای قرائت گردید

همچنین در راهپیمایی‌روز دشنبه مردم سربازان را گلباران کردندولوحه یادبود نوشهر ازجاکنده شد.

★ اروندکنار -

روز اربعین حسینی بیش از پانزده هزار نفر از طبقات مختلف مردم اروندکناردست به تظاهرات و راهپیمائی زدند .

درجریان این تظاهرات آقای حجت‌الاسلام شیخ عیسی طورفی امام جماعت ان شهر طی سخنانی مردم‌را به آرامش و سکون دعوت کرد .

گلباران ماموران

اردکان‌یزد - بیش ازسی هزار نفر از اهالی اردکان روستاهای اطراف‌در مسجد جامع این شهر اجتماع کردند و پس از سخنرانی حضرت آیت‌الله خاتمی در خیابانها تظاهرات و راهپیمائی کردند .

درجریان این تظاهرات ماموران شهربانی و ژاندارمری دسته جمعی به صوف تظاهر کنندگان پیوسته و از طرف مردم گلباران شدند

استمداد بازرگانان‌تبریز

تبریز (۳۰ر۱۰ر۵۷)

گروهی ناشناس تلفنی بازرگانان و تجار تبریز را تهدید کردندکه چنانچه مغازه های خودرابازنکنند بازاررا به آتش خواهند کشید و با بمب منفجر خواهند کرد

درپی‌این‌تهدیدات ،بازرگانان و تجار تبریز از روحانیون خواستند تا از کار این افراد مغرض که هدفشان شکاف انداختن در صفوف ملت است ، جلوگیری‌کنند.

● کلاردشت - روزاربعین حسینی هزاران نفر از طبقات مختلف مردم کلاردشت دست‌به تظاهرات‌و راهپیمائی زدندتظاهر کنندگان‌بعد از سخنرانی حجت‌الاسلام آقای عبدالکریم ابراهیمی امام جماعت‌کلاردشت متفرق شدند .

راه‌پیمایی در کوهستان

آسارا- دیروز جاده‌چالوس شاهد راهپیمائی ده هزار نفراز اهالی آسارا وروستاهای اطراف بود.

تظاهر کنندگان‌در هوای‌سرد زمستانی کوهستان بیش از۲٤ کیلومتر پیاده‌روی کردند تظاهر کنندگان پس ازرسیدن به‌گچسرقطعنامه‌ای صادرکردند.

راه‌پیمایی در دشت ورامین

کارخانه قند ورامین - راهپیمایی روز اربعین ورامین باشرکت بیش از هفتاد هزارنفر از اهالی از دو منطقه ورامین وپیشوا به سوی دشت‌وسیعی که قبلا آماده شده بود آغاز گردید. در این راهپیمایی ۲۰ هزار زن نیز شرکت داشتند .

در محل دشت حجت‌الاسلام حاج سید مرتضی محمودی سخن گفت و پس از آن نمایندگان دیگر طبقات مردم سخنرانی کردند.

راه‌پیمایی ۱۰۰ هزار نفری در شهرضا

شهرضا- روز جمعه یکصد هزار نفر در شهرضا راهپیمایی کردند و در جریان راهپیمایی خود، خواستار برقراری جمهوری اسلامی به رهبری حضرت آیت‌الله‌العظمی امام خمینی شدند.

عکس صحنه‌ای از این تظاهرات باشکوه را نشان میدهد.

بندر شاه- پریروز بیش از ۵ هزار نفر از اهالی بندرشاه متشکل از طبقات مختلف مردم وزن ومرد، دست به یک راه پیمایی زدند.

راهپیمایان ضمن عبور از خیابانهای اصلی شهر و تقدیم شاخه‌های گل به سربازان، در یکی از خیابانهای شهرتوقف نمودند و چندین نفر پیرامون این نهضت بزرگ سخنانی‌ایراد کردند .

ضمنا پزشکان بندر شاه یک کمیته اسلامی تشکیل داده‌اند تا افراد این کمیته در مورد رساندن مواد سوختی، تهیه مایحتاج عمومی و دیگر احتیاجات مردم، به اهالی‌شهر کمک کنند.

انار- بمناسبت چهلمین روز شهدای انار (رفسنجان) ۳۰ هزار تن از ساکنین این‌بخش وروستاهای اطراف دست به تظاهرات وراهپیمایی زدند.

در جریان تیراندازی هشتم محرم انار، سه تن از اهالی این بخش به‌اسامی علی‌نجفیان، حسن قدیری‌و محمود محمدی بشهادت رسیدند.

بوشهر - باحضور آیت‌الله حاج سید مصطفی حسینی ، آیت‌الله حاج‌سید محمد صالح طاهری نماینده اعزامی امام خمینی به بوشهر ، برای‌بیش از ۱۰ هزار نفر از ساکنین‌این شهر ، پیرامون حکومت اسلامی صحبت کردند .

پس ازپایان سخنرانی‌ایشان شخص ناشناسی بطرف یکی از بانوان حاضر در جلسه سخنرانی‌اسید پاشیدوگریخت. اسید به چادر این بانو که همسر یکی از افسران عالیرتبه ارتش است آسیب رساند .

مسبب اسید پاشی هنوز شناسائی نشده است .

لاریجان - بیش از چهارتن از روستائیان گزنکنوا، آب گرم ، نیاک ، رینه‌و نواحی اطراف لاریجان در راه پیمائی اربعین حسینی شرکت کردند و همبستگی‌خودرا بامبارزات مردم ایران اعلام داشتند .

سمنان - حضرات آیات لنکرانی محمد علی صالحی به اتفاق دکتر دولتشاهی ، حاج غلامعلی رحیمیان و رضا شریفی با امضای اعلامیه‌ای ، بیروزی مطوعات را از جانب جامعه روحانیت ، پزشکان ، بازاریان و فرهنگیان سمنان تبریک گفتند . در سمنان با تشکیل شورای‌امداد وبررسی مسایل‌شهری ،عده‌ای‌ازجوانان مجاهد ، حفاظت شبانه شهر را بعهده گرفتند و باهمکاری افراد خیر و نیکوکار ، کار فروش ارزاق عمومی بقیمت ارزان آغاز شد .

بهبهان - در جریان راهپیمائی جمعه پیش بهبهان ، کارکنان شرکت نفت منطقه گچساران‌و همافران نیروی‌هوایی بهبهان طی اعلامیه‌های جداگانه ، همبستگی خود را با نهضت مردم کشور علام داشتند . - مردم کشور اعلام داشتند .

سمنان - در راه پیمایی‌اربعین حسینی سمنان ٤۰ هزار نفر شرکت کردند . آنان پس از اجتماع در مقابل مسجد امام خمینی ، راه پیمایی کردند و خواستار حکومت اسلامی، شدند .

فرهنگیان سمنان نیز طی قطعنامه‌ای ، همبستگی خودرا با کلیه قشر های مبارز ایران برهبری امام خمینی اعلام داشتند .

برازجان - صبح‌روز جمعه گذشته ،آیت‌الله طاهری‌نماینده اعزامی امام خمینی در راس یک هیئت روحانی عازم برازجان شدندو در استادیوم این شهر ،در مورد حکومت اسلامی سخنرانی کردند .

برای استماع سخنرانی‌ایشان ٤۰ هزار نفر ادر استادیوم برازجان حضور یافتند .

نهاوند - در تظاهرات‌باشکوه اربعین در نهاوند متجاوز از ۳۰ هزار تن از اهالی این شهر وروستاهای تابعه‌شرکت داشتند .

۵ تن از شهدای واقعه‌خونین اهواز

اهواز - در جریان حمله نظامیان شورشی‌به شهراهواز عده زیادی کشته و مجروح شدند .

عده کشته شدگان واقعه خونین اهواز از سوی روحانیان این شهر بین ۳۰ الی ٤۰ نفر گزارش شده‌است. پنج تن از کشته شدگان‌علی بیت‌سیاح ، ابراهیم درویشی هفشجانی ، هوشنگ خوانساری ، رحیم فقرایی و عظیم ذاکر زاده بودند .

علی‌بیت سیاح

عظیم ذاکر زاده

ابراهیم درویشی هفشجانی

هوشنگ خوانساری

رحیم فقرایی

چماق‌بدستان در مشکین‌شهر آشوب بپا کردند

تبریز- بدنبال راه‌پیمایی و تظاهرات مردم «مشگین شهر» در روز اربعین، ساعت ۳ بعدازظهر دیروز (شنبه) عده زیادی ازکودکان، زنان ومردان عشایر وروستاهای اطراف این شهر، درحالیکه چماق، بیل و داس دردست داشتند وعده‌ای به اسلحه گرم مسلح بودند، به مشگین شهر یورش آوردند .

آنان درحالیکه شعار «زنده باد شاه» می‌دادند، اقدام به مضروب کردن اهالی نمودند وشیشه مغازه‌هاو اماکن راکه تمثال‌های‌امام خمینی‌رانصب نموده بودند،شکستند.

بدنبال این‌حمله، مشگین شهر درمدت کوتاهی‌بحال تعطیل درآمد و مردم به خانه‌هایشان پناه‌بردند .

ماموارین پلیس بااطلاع از واقعه، در یکی‌ازخیابان های مشگین‌شهر گاز اشگ‌آور پرتاب نمودندوتیراندازی هوایی کردند، این عمل باعث متفرق شدن چماق بدستان شد، اماآنها یکبار دیگر درسایر مناطق شهر آشوب بپا کردند و به مردم حمله بردند. گفته می‌شود تا ساعت۶ بعد از ظهر دیروز، ۵۰ نفردرجریان این ناآرامیهامجروح شده‌اند .

حمله چماق بدستان به منازل و افراد تا پاسی ازشب ادامه داشت .

چماق‌بدستها یك‌روحانی‌راکشتند

تبریز (۳۰ر۱۰ر۵۷) ساکنان یك روستای خوی به۷ نفرازنمایندگان مردم‌خوی که برای جلوگیری از نفاق و برادرکشی به‌روستا رفته‌بودند حمله کردند و روستائیان یکی از روحانیون معروف خوی را کشتند و ۵نفر دیگررا بشدت مجروح ساختند.

طی روزهای گذشته اهالی چندروستادرمسیرجاده‌ترانزیتی تبریز - رضائیه به‌سرنشینان وسائط نقلیه حمله می‌کردندو ۷نفر از روحانیون و معتمدان شهر خوی بنمایندگی‌از سوی مردم به‌روستای «بدل آباد » رفتند تا جلوی برادر کشی و نفاق را بگیرند .

اهالی روستای «بدل آباد » بهنگام گفتگوی‌نمایندگان‌مردم خوی ناگهان با چوب و چماق به این ۷ نفر حمله کردند و حضرت حجت‌الاسلام میرزا مقصود خضرلو را کشتند.

روستائیان همچنین ۵ نفر دیگربنامهای‌حاج‌شیخ‌ذبیح‌الله متولی، غلامحسین مرندی ، اسماعیل ثوابی و سید حسن کوه کمری را بسختی مجروح کردند و در این میان داماد حجت‌الاسلام خضرلو ناپدید شد.

مردم خوی‌و سلماس‌شاهپور بمناسبت شهادت حجت‌الاسلام خضرلو عزای‌عمومی‌اعلام‌کردند و خواستار تعقیب و مجازات مسببین این واقعه شدند .

اهواز آرام شد

اهواز- دیروز در شرایطی که آثارفجیع طغیان‌و سرکشی گروهی ازنظامیان دراهواز، بصورت‌تعطیلی، سوگواری، اندوه وخشم همچنان‌خودنمائی میکرد.ناگاه‌سرنشینان یک اتومبیل سواری درشهر شایع کردند که‌چماق بدستها در معیت نظامیان به اهواز حمله کرده‌اند. شایع‌کنندگان این خبر از مردم خواستند برای حفظ جان خود بخانه هایشان‌باز گردند.درنخستین لحظات اشاعه این خبرشهر یکپارچه تعطیل شد و مردم شتابزده به خانه های خود رفتند. ساعتی بعد معلوم شد که شایعه مذکور برای ایجاد وحشت بوده است. پی‌آمد این دسیسه یک مقام آگاه در لشگر اهواز اظهار داشت‌که پخش این شایعات. برای فرسودن‌اعصاب مردم‌و ایجاد دلهره‌و رعب و هراس‌صورت می‌گیرد و مردم باید تمامی وقایع را بدقت زیرنظرداشته باشند تاوقایع دلخراشی‌نظیر آنچه که درهفته گذشته‌روی داد، تکرار نشود . این مقام خاطرنشان ساخت‌که‌سربازان و مامورین ارتش از وقایع اخیر شدیدا متالم هستند و هیچگاه خود راز برادران غیرنظامی‌خودجدا نمی‌دانند.

پخش خبر نادرست از رادیو ایران

بگزارش خبرنگارمااز اهواز، این‌شهر در شبانه‌روزگذشته بکلی آرام‌بود وهیچ‌برخورد خشونت آمیزی در این‌شهر رخ نداد. بهمین جهت خبر ساعت ۲ بعد از ظهر دیروز (۳۰ر۱۰ر۵۷) رادیو ایران درخصوص برخوردخصمانه بین ۲ گروه از مخالفین و موافقین رژیم در اهوازکذب محض است و با واقعیات منطبق نیست.

آخرین شهید اهواز

در پی طغیان نظامیان در اهواز که‌به کشته و مجروح شدن گروهی انجامید،امروز کسب اطلاع شد که‌یکی‌دیگر از مجروحین این واقعه خونین دربیمارستان جندی‌شاپوراهواز به‌شهادت‌رسید.

وی ناصر حمیدی زرگانی نام داشت .

چماق بدستها، جاده‌های کرمانشاه را قرق کردند

کرمانشاه - از عصر پریروز در «کرگاه» بین‌راه کرمانشاه به شاه‌آباد و راه کرمانشاه به همدان ، پاوه و کامیاران ، عده‌ای چماق بدست با قرق‌کردن جاده‌ها، راه را براتومبیل‌ها بسته‌اند و ضمن شکستن شیشه اتومبیل‌ها ، سرنشینان آنها را مورد ضرب و جرح‌قرار داده‌اند . ضمنا آنها داخل اتومبیل‌ها را بازرسی می کردند تا اگر عکسی ازامام خمینی بود شدت عمل بیشتری بخرج بدهند و بزور کتک و نابود کردن اتومبیل ، سرنشین آنرا وادار به طرفداری از رژیم نموده و از او بخواهند که «جاوید شاه» بگوید.

رفتار این مهاجمان چماق بدست‌درجاده‌های کرمانشاه باعث دلهره‌و ترس و وحشت صدها مسافر و رانندگان وسائط نقلیه در جاده‌هاشده است.

شاهدان عینی می‌گویند که چماق‌بدستان جاده‌ها به تحریک ژاندارمری دست به این کار میزنند بدلیل‌اینکه اولا این گروه در نزدیکی پاسگاههای‌ژاندارمری مستقر هستند و دوم‌اینکه دربعضی نقاط سرنشینان اتومبیلها عده‌ای از ژاندارمها را در میان آنها دیده‌اند.

گو اینکه سخنگوی‌ژاندارمری ناحیه کرمانشاه این‌موضوع را تکذیب کرده و گفته‌است دلیل این بدبینی مردم‌بخاطر آن‌است که‌ژاندارمها اقدامی درموردجلوگیری هجوم‌این چماق‌بدستها انجام‌نداده‌اند.

ضمنا بخاطراین موضوع سرویس‌های « کرمانشاه - تهران » هرکدام بیش ازیک سرویس (درساعت ۷صبح) اتوبوسی به تهران نفرستاده‌اند.

شایعه بی‌اساس

خرم‌آباد-بعدازظهر دیروز در پی شایعه حمله چماق بدستها به‌شهر خرم‌آباد، هزاران تن از جوانان این شهرچوب به‌دست گرفتندو در خیابانها به‌تظاهرات پرداختند.

تظاهرات ساعتها بطول‌انجامید ولی هجوم چماق بدستهاعملی نشد.

دستگیری چند سارق

گروه انتظامات اسلامی‌خرم‌آباد که حفظ نظم و امنیت شهر را بعهده گرفته‌اند، موفق شدند چند سارق را باوسایل سرقت دستگیر کنند. سارقین پس از بازجوئیهای مقدماتی با قید ضمانت آزاد شدند.

گروه مذکور چند شب‌پیش نیز در حالی که از شهرمراقبت میکردند موفق شدند سرنشینان اتومبیل آریا ۵۷۵٤۱ تهران - ب، را که قصد سرقت‌داشتند فراری دهند. سرنشینان این اتومبیل هنگامیکه خود را در محاصره‌جوانان دیدند،اتومبیل را رها کردند و گریختند.

قتل با چماق

کرمانشاه - در برخوردی‌که بین عده‌ای‌ازموافقین و مخالفین رژیم در صحنه، از شهرهای کرمانشاهان روی داد، جوان لیسانسیه‌ای بنام علی مرادی غفاریان با ضربات چماق کشته شد.

تکذیب برخوردسربازان وکردها

سقز- مجسمه‌های‌شاه ورضا شاه در میادین سقز، بوسیله مامورین انتظامی پائین آورده شد.

در ضمن عده‌ای از اهالی سقز با مراجعه به نمایندگی اطلاعات،برخوردشورشیان‌کرد باسربازان پاسگاه «نوزیر» را تکذیب کردند.

دستور برای کشت‌گندم

کرمان - « سرکار آقا » عبدالرضا ابراهیمی رهبر فرقه مذهبی شیخیه در ایران که مرکز ان کرمان است به کلیه کشاورزان و مالکانی که از این فرقه تبعیت‌می‌کنند موکدا دستور داده است یکصدو بیست هکتار از اراضی خود را زیر کشت گندم ببرند تا احتمالا مردم از لحاظ مواد غذائی ، مخصوصا گندم در مضیقه نباشند .

همچنین پیش‌ازظهردیروز دانشجویان دانشگاه کرمان در سالن دانشگاه این شهر اجتماع‌کردند در این‌اجتماع عده‌ای از دانش آموزان و فرهنگیان‌نیزحضورداشتند درآغاز حجت‌الاسلام‌حقانیت تهرانی در مورد تاسیس حکومت اسلامی وکیفیت‌آن سخنرانی کرد . و بدنبال‌آن چند تن از دانشجویان در زمینه مخالفت با دولت‌بختیار و سیستم حکومت اسلامی و نظریات امام خمینی بیاناتی ایراد کردند .

اراک - گروه های‌کثیری از ساکنین ۲۰ روستای اطراف اراک ، در پی اجتماعی در مسجد جامع قریه « داودآباد » دست به یک راه پیمائی ۳ساعته‌زدند. راه‌پیمایان پس از توقف در میدان بزرگ داودآباد ، به استماع قطعنامه ۵ماده‌ای روحانیون گوش فرادادند و میدان مذکور را « میدان «امام خمینی » نامگذاری کردند .

سخنرانی‌زندانی‌سیاسی

اراک - بامداد دیروز گروهی از مردم اراک در خیابان تهران (مدخل شهر) اجتماع کردند و ازشیرین ساعدی زندانی سیاسی از بند رسته استقبال بعمل آوردند . این گروه سپس باتفاق زندانی یادشده‌راهی مدرسه عالی علوم اراک شدند . شیرین ساعدی که باتهام فعالیت های سیاسی ۳ سال و یک ماه در زندان بسر برده واخیراآزاد شده است ، در این اجتماع به تفصیل سخن گفت وخاطر - نشان ساخت که او را بخاطر ارتباط با یک گروه زیر زمینی به‌حبس‌ابدمحکوم کرده بودند .

چک شماره ۵۸۳۶۵۵ الی ۵۸۳۷۰۰ بانک صادرات شعبه باغشاه ٤۸٤ جاری ۹۵۵ و دسته چکبانکملی شعبه‌باغشاه جاری ۸۰۰۰۳ازشماره ۵۵۳۹٤ الی ۵۵٤۰۰ اینجانب غلامرضا طاهری مفقود شده از درجه اعتبار ساقط است.

مقداری وجه‌نقد در راهپیمائی روز اربعین بین مهناز جیحون ورودکی الی ایزنهاور مفقود گردیده ۹۵۸۲۳۳ اطلاع و مژدگانی دریافت دارید.

عکس بالاخانم ناهیدمعصودی

موی سرطلائی لباس بارانی زیتونی سن ۱۸ سال از تاریخ ۲٤ر۱۰ر۵۷ از منزل خارج شده است و تاکنون مراجعه نکرده است خواهشمند است کسانیکه از نامبرده اطلاعی دارند به تلفن ۲۳۷۷۷۲ اطلاع دهند.

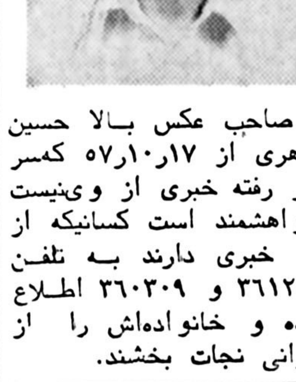

صاحب عکس بالا حسین طاهری از ۱۷ر۱۰ر۵۷ کمسر کار رفته خبری از وی‌نیست خواهشمند است کسانیکه از او خبری دارند به تلفن ۳۶۱۲٤۷ و ۳۶۰۳۰۹ اطلاع داده و خانواده‌اش را از نگرانی نجات بخشند.

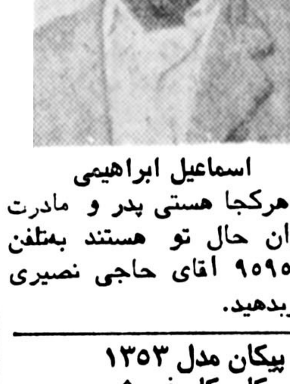
اسماعیل ابراهیمی

هرکجا هستی پدر و مادرت نگران حال تو هستند به‌تلفن ۹۰۹۵۵۷ اقای حاجی نصیری خبربدهید.

پیکان مدل ۱۳۵۳
پیکان کار فروشی
تلفن ۸۳۳٤۶۸

بنز سرمه‌ای ۲۲۰ شماره ۹۸۳۲۱ تهران‌ص مفقودشده یابنده به‌تلفن۳۳۰۹۳۹ اطلاع داده مژدگانی دریافت دارد

مستاجرین و خریداران محترم در پیرو تحولات اخیر بمدت ۱۵ روز منزل مورد نظر شما بدون کمیسیون تامین میشود تلفن ۲۲۹۲۸۱ - ۲۲۳۶۳۵
آ-۱۹۰۲۵

آکازیون
اپارتمان ۲ اطاقه باسرویس کامل و تلفن واقع در شهرزیبا بفروش میرسد تلفن ۹٤۳۶۶۲
آ-۱۹۲٤٤

هیلمن ۷۵ باه حلقه لاستیک نوع یخشکن بسیار مرتب به مبلغ ۲۷ هزار تومان به‌علت مسافرت بفروش میرسد ۶۸۹۱۲۸ از ساعت ۷الی ۹ شب .
۱۹۲۵۷-ا

پیکان ۳۶۸۳۲ - تهران ب، رنگ سفید سرقت شده بتلفن ۸۹٤۳۰۷ - ۲۷۶۸۲۷ اطلاع دهید.
آ-۹۱۶۳

ماشین‌رنو ۵- مدل جی‌تی ال رنگ سفیدباستریو کارکرد ۱۱ هزار کیلومتر ٤۳ هزار تومان شماره تلفن ۲٤۵۲۷۳
آ-۱۹۲۳۳

فیات ۱۲۵ لهستانی مدل۷۶ خیلی تمیز ۲۲ هزار تومان‌تلفن عصرها ۲۲۹۳۵۵
آ-۱۹۲٤۰

بچند نفر دوشیزه یا بانوجهت جوابگوئی‌تلفن و تایپ فارسی موردنیاز است تلفن ۶٤۳۲۲۵

فروش سرقفلی
تعدادی مغازه وفروشگاه وآپارتمان‌برای واگذاری و اجاره جهت مشاغل مختلف موجود است
۲۲۳۹۱۵ و۲۲۱۱۷۶

تعمیرات‌وسرویس‌فوری شوفاژ تلفن ۲۲۹۱۵۵- ۲۲۹۱۵۷

انواع دربهای چوبی و کاشی ایرانی و خارجی موجود آماده تحویل
تلفن ۸۳۱۸۵۵

کلیه لوازم منزل - سرویس اطاق خواب ایتالیائی و غیره‌به علت مسافرت بفروش می‌رسد تلفن عصرها ۲۲۹۳۵۵
آ-۱۹۲۳۹

میزو صندلی نهارخوری . میز تحریر فروشی ۶۳۵۳٤۵
۱-۱ آ-۱۹۲۵۵

اطلاعیه مدرسه عالی علوم اقتصادی و اجتماعی بابلسر درباره اعلام نتایج پذیرش دانشجو

از آنجائیکه به‌دلیل اعتصاب سراسری پست، هنوز تمام مدارک ارسالی متقاضیان تحصیل دراین مدرسه‌عالی به‌کمیته پذیرش نرسیده‌است، لذانتایج‌امرپذیرش‌دانشجو ، پس از پایان اعتصاب پست، در اسرع وقت از طریق جراید به‌اطلاع عموم خواهد رسید .

«کمیته پذیرش دانشجو»

آ-۹۱۸۳

قزوین -رفع سوءتفاهم

باستحضار همشهریان محترم در قزوین میرساند که اینجانب اکبر محسنی آموزگار ،با ساواک و هیچیک از دستگاه های امنیتی همکاری نداشته و نخواهم‌داشت و کماقی‌السابق مراتب جان‌نثاری خودرا در راه نهضت مقدس اسلامی خلق‌ایران اعلام میدارم .

اکبر محسنی وفامیل های وابسته
آ-۵۹۳۰

بایك عایق کاری مطمئن ، مقاوم ، سبك‌وزن با تضمین و بدون کندن عایق قبلی

بام‌منزل‌شما

نم‌پس‌نمیدهد

ضمنا ماده پلاستیك کت‌برای ترمیم بامها بدون احتیاج‌به‌کارگر متخصص در اختیار شما قرار میگیرد

شرکت تهران ایزولاسیون

تلفن ۲۳۰۳۰٤ و۲۳۷۶۸۵

فرهنگیان منطقه چادگان فریدن‌همصدا با سایر معلمان کشور همبستگی خود را با نهضت بزرگ اسلامی برهبری زعیم عالیقدر حضرت ایت‌الله‌العظمی خمینی و جامعه‌فرهنگیان ایران اعلام میدارند .

ازطرف جامعه فرهنگیان منطقه چادگان

انجمن ادبی سخن‌سنج فردوسی هر هفته‌روزهای دوشنبه از ساعت ۷ الی ۹بعدازظهر دائر است حاج اسدالله طوفانیان

روزنامه ندای ناسیونالیست

روزهای یکشنبه و چهارشنبه با مطالب تحلیل منتشر میشود .

آ-۱۹۱۶٤

آگهی دعوت :

از شرکاء محترم شرکت سهامی سفالیت (خاص) خواهشمند است در مجمع عمومی عادی فوق‌العاده که در تاریخ ۳۰ر۱۱ر۱۳۵۷ ساعت ده و نیم صبح، در محل شرکت تشکیل میشود حضور بهمرسانند.

دستور جلسه :

۱- مشورت درمورد خط مشی آتی شرکت ومذاکره درباره بقاء یاانحلال شرکت.

۲- انتخاب هیئت مدیره جدید یامدیر تصفیه .

شرکت سهامی سفالیت

آیات عظام پشتیبانی از دولت شاپور بختیار را تکذیب کردند

جمعی از طلاب حوزه علمیه قم وگروهی از مردم این شهر طی نامه‌های جداگانه به حضرات آیات عظام شریعتمداری، مرعشی نجفی وسیدمحمد صادق روحانی تقاضا کرده‌اند که نظرشان را درباره دولت بختیار کـه اظهار داشته‌اند آقایان مراجع باسکوت خود موافقوی هستند اعلام وتکلیف مردم را روشن کنند .
حضرات آیات عظام نظرات خود را بـاین شرح مرقوم داشته‌اند .

حضرت آیت‌الله‌العظمی شریعتمداری

حضرت آیت‌الله‌العظمی مرعشی نجفی

حضرت آیت‌الله العظمی گلپایگانی

حضرت آیت‌الله روحانی

نظر آیت‌الله‌العظمی شریعتمداری
بسمه تعالی

اظهارنظر دولت دراین زمینه رسماوجدا تکذیب میشود و اصولامانظر خود رادرضمن مصاحبه‌هاواعلامیه های اخیر اعلام‌داشته و گفته‌ایم که‌صحبت‌از دولت فعلی یا دولتهای مشابه در میان نیست بلکه مادرباره اساس‌وموضوع کل نظام موجود نظرداریم وخواستار برقراری نظام عادلانه اسلامی بجای نظام استبدادی و دیکتاتوری سابق هستیم بنابراین دولت فعلی و دولتهای مشابه آن بهیچوجه موردتائید وموافقت مانبوده ونیست و نخواهدبود .ما به‌ملت شریف ومسلمان ایران هشدار میدهیم که‌مواظب توطئه‌ها ونیرنگ‌های دشمن باشند و ازتفرقه و اختلاف بهرنحوی که‌باشدجلوگیری بعمل آورند .تابیاری خداوند متعال پیروزی نهائی نصیب‌مسلمانان و عموم ملت ایران بشود.

۲۱ صفرالمظفر ۹۹ هجری
سید کاظم شریعتمداری

نظر آیت‌الله العظمی گلپایگانی
بسمه تعالی

حضرت آیت‌الله العظمی گلپایگانی طی‌نامه‌ای به‌دکتر بختیـــــار دولت وی را غیرقانونی خواندند و این گفته بختیار را که «علمای اعلام با سکوت خود ، در مورد دولت وی مــوافقت دارند» یک تهمت نامیدند .

متن نامه حضرت آیت‌الله العظمی گلپایگانی باین‌شرح است:

بسم‌الله الرحمن الرحیم
جناب آقای دکتر شاپور بختیار – تهران

معلوم شد که جنابعالی نه‌دهم از حضرات آقایـــان علمای اعلام و مـــراجع دامت‌برکاتهمرا متهم‌نموده‌اید که با سکوت خود درمورد دولت شما موافقت دارند ، اگرچه این موضوع محتاج به رد نیست، برای اینکـه مبادا بعضی توهم کنند این تهمت حقیقت دارد تذکـر میدهم :

جنابعالی آنچه دراین‌مدت کوتاه برای توجیه قبـول نخست‌وزیری‌اظهارداشته‌اید جز یک سفسطه و اشتباه کاری مطلب منطقی‌ومعقولی نگفته‌اید، البته برهرکسی لازم است که در این‌شرایط حساس و خطیر از خدمت به‌جامعه‌وقبول هرمسئولیت که ازعهده آن برآیداستقبال نماید ولی این قبول‌مسئولیت بهرشکل و عنوان بـــاشد علیرغم خواسته‌های ملت و مخالفت مردم براساس غیر قانونی‌که‌سالهاست به‌دسیسه استعمار جریان داشته‌است صحیح نیست. شما وجدانا و شرعاموظفیدهرو قت‌مقامات صلاحیتدار و ملت ایران به شماخدمتی ارجاع‌نمودند بپذیرید و از قبول هــــر مسئولیتی که با حاکمیت‌ملی و حقوق جامعه مخـالفت داشته باشد جدا اجتنــاب نمائید .

اگر ملت شما را در این شرایط حساس به‌ماموریت گماشته بود، و شماعلیرغم تمام مشکلات موجود آنـرا پذیرفته بودید ، میتوانستید از خوددفاع نمائید و دولت خودرا ملی‌وقانونی معرفی کنید اما بااینکه همه میدانند که دولت شما در اساسو انتساب با دولتهای خائن که در این ادوار ۵۰ ساله نصب شدند جزاینکه قبل‌از صدور فرمان رای تمایـل گرفته‌اید هیچ فرقی نـدارد چه جواب میدهیـــــد . از تظاهرات متعـــــددی که از مراجعه به آراء عمومـــی قاطع‌تر بود و تشکیـــلات (رژیم) سابق را که به شما فرمان داد و غیرقانونی و غیررسمی اعلام داشت، وهر حکومتی را کـــه براساس سابق باشد ملغی کرد، چه جواب میدهید ؟ مجلسین غیرقانونی که به شما رای اعتماد دادند همان‌مجلسینی است که به هویداها رای دادند و افرادی که به‌اسم نامزدهای حزب تحمیلی و بی‌مسمای(رستاخیز) به‌تهدید ساواک انتخاب شده‌اند نمی توانند دولت شما را قانونی کنند ، شما مسئول‌حوادث و کشتارها و تجاوزاتی که در این روزها در اهواز و دزفــــول و نجف‌آباد و خوانسار و اندیمشک و نهاوند و سایربلاد به‌نفوس و اموال مردم شده مـی باشید. فرضا تمام خواسته های مردمرا عملی‌کنید، اصل صلاحیت خودرا در دخالت در امور چگونه قانونـــی مینمائید ؟ شما که میگوئید ۲۵ سال با رژیم دیکتاتوری حاکم مبارزه داشته‌اید بااین عمل خود قانونی بودن آن دولتها را که رژیم استبداد رویکارآورد تصویب کرده و موضع خود را تغییر داده‌اید . من به شما وتمام افرادی که خود را وطن – دوست ومسلمان میدانند و سران ودرجه‌داران مسلمان و متعهد ارتش ابلاغ میکنم که در این امواج خروشان احساسات ملی حرکت در مسیر مخالف موج خـلاف مصلحت و موجودیت و استقلال مملکت است. باآنها که این امواج را رهبـری میکنند تا کشتی مملکت را به ساحـل نجات برسانند همکاری نمائید . ملت‌مسلمان را نمیتوان از راهی کــه رفته است بازگردانید . باید هرکسی ملت را یاری کند تا در راهی که رفته‌به‌مقصد برسد و هرچه زودتر نظم و استقرار و ثبات کامـــل براساس عقاید و تعالیم و برنامه‌های اسلامی برقرار گردد. ازخداوند متعال‌خیر و صلاح و ترقی مملکت و دفع‌شر ایادی استعمـار را مسئلت مینمایم .

انه قریب‌مجیب- والسلام علی من‌اتبع الهدی .
۲۱ صفرالمظفر ۹۹مطابق ۳۰ر۱۰ر۵۷ – محمدرضـا الموسوی الگلپایگانی

نظر آیت‌الله العظمی مرعشی نجفی
بسمه تعالی

این موضوع راحقیر قویا تکذیب نمودمو همانطور که‌در اعلامیه‌های قبلی‌تذکرداده شده این‌دولت دست‌نشانده رژیم ظالم وفاسدو دیکتاتوری که‌دستش آلوده به‌خون ملت مسلمان ایران است مردود بوده و بهیچوجه موردقبول مانبوده وآنرا غیر قانونی اعلام مینمائیم.

بدین‌وسیله لازم بتذکراست که هدف روحانیت وملت مسلمان ایران یکی‌است وعموم خواهان طرداستعمار وپایان دادن به‌نظام‌فردی و دیکتاتوری واستقرار نظام عدل‌و حق اسلامی است ودراین میان دشمنان اسلام درصدد تفرقه‌بین مسلمین وخواسته ملت‌ایران بودموبارودیگر اینجریان نیز کشف ازیك توطئه خطرناك دیگری میکند. گواین که عموم ازاین نیرنك هاآگاهی داشته وترتیب‌اثر نخواهندداد.

در خاتمه امید است خداوند سبحانی ماراهو رامخدمت به‌اسلام و مسلمین موفق‌بفرماید.

والسلام علی من‌اتبع‌الهدی
۳۰ر۲۱ صفرالمظفر ۱۳۹۹
شهاب‌الدین الحسینی المرعشی النجفی

نظر آیت‌الله روحانی
بسمه‌وجلت اسمائه

اینجانب در مصاحبه مطبوعاتی درتهران ودرسخنرانی خود پس‌از مراجعت بقم رسمااعلام داشتم که‌دولت بختیارمورد اعتماد وتائید مانیست زیراکه اولادولت فعلی منتخب همان رژیم و شاهی‌است که خود ازطرف مراجع و قاطبه‌ملت‌مسلمان ایران غیر قانونی‌و مخلوع اعلام شده استو انفصال شاه‌را درسال قبل حقیراعلام‌نمودم. ثانیا خودآقای بختیار تادیروز اظهار میداشت که مجلس رستاخیزی‌از ملت‌نیست‌و تصمیمات آن ارزش قانونی ندارد‌و طبیعی‌است دولتی‌که ازهمان مجلس رای اعتماد بگیرد هرگز نمیتواند رسمیت داشته باشد.

پس بطور کلی ازنظر مااین‌مجلس واین دولت‌وتوابین آنها ارزش‌قانونی ندارد‌و مسئولیت کشتارهای اخیرو ضرب‌و جرح مردم‌بوسیله چماق بدستها درتهران واهواز و خوی و اندیمشك ودزفول‌و ارك وشهرستان هاو طبقات دیگر هم مستقیما به‌عهده باصطلاح دولت فعلی است که باید درمحاکم صالح پاسخگوی آن‌باشند.

والسلام علیکم ورحمت‌لله وبرکاته
۲۱ صفر ۱۳۹۹ هجری
محمد صادق‌الحسینی الروحانی

سخنگوی شورای موسس اتحادیه کارکنان رادیو وتلویزیون :

مدیر عامل تلویزیون انتصابی است نه انتخابی

صبح امروز سخنگوی شورای موسس اتحادیـــه کارکنان رادیو تلویزیون گفت:برخلاف آنچه دراذهان عمومی پراکنده شده آقای مسعود برزین مدیرعامل‌جدید سازمان رادیو تلویزیون به هیچوجه مدیر عامل منتخب کارکنان سازمان یا نمایندگان کارکنان نیست در زمان انتصاب ایشان به این مقام در اخبار رادیو تلویزیون بازیرکی تمام گفته شد کـــه ایشان توسط نمایندگان مجمع عمومی‌انتخاب‌شده‌اند شورای موسس اتحادیه کارکنان رادیو تلویزیون مرکب از نمایندگان تمامی کارکنان اعتصابی است و تاکنون دخالتی در انتخاب هیچ یک از مدیران‌حتی‌مدیر عامل جدید نداشته است .

---

۱۲۶ زندانی سیاسی آزاد شدند

دیروز۱۲۶نفر اززندانیان سیاسی ، بدستور دکتـــر شاپور بختیار نخست‌وزیر از زندان آزاد شدند.

کلیه زندانیانی که باید آزاد میشدند ۱۸۵ نفربودند و ۱۲۶ نفر آنان که در زندانهای تهران بسرمیبردند آزاد شدند. بقیه‌این‌زندانیان سیاسی در زندانهـــــــای شهرستان‌ها هستند که قرار است امروز آزاد شده و بتهران بیایند.

دکتر متین دفتری نـایب رئیس کانون وکلا که برای آزادی زندانیان سیـــاسی تلاش فوق‌العاده‌ای کرده است گفت : در حال حاضر ازمحکومان سیاسی،چهارده نفر دیگر در زندانها بسر میبرند و مقامات دولتی با آزادی آنان موافقت‌نمیکنند ولی کوشش همه‌جانبه‌ای آغاز گردیده که این‌چهارده نفر نیز آزاد شوند.

بقرار اطلاع این‌چهارده نفر کسانی‌میباشند که‌مقامات دولتی جرایم آنان راسیاسی ندانسته و معتقدند که این تعداد مرتکب جنایت‌شده‌اند.

کانون وکلای دادگستری‌و جمعیت حقوقدانـــــان و خانواده‌های زندانیان‌سیاسی معتقدند ، چنانچه دولـت مدعی است این‌تعدادزندانی مرتکب جنایت گردیده‌اند ، مرجـع تشخیص دادرسی ارتش نیست، بلکه مطابق قانون اساسی دادگستـری است که باید تکلیف آنان را مشخص نماید.

کمیته تحصن خانواده های زندانیان سیاسی‌امروز اعلام‌کرد که‌تحصن خانواده ها تا آزادی کامل بدون‌قید و شرط زندانیان سیاسی ادامه خواهد یافت.

دیشب در دادگستری

شب گـــذشته وزارت دادگستری شاهد عظیم‌ترین و باشکوه‌ترین مراسم‌استقبال از زندانیان سیاسی بود.

از ساعت ٦ بعد ازظهر بهبعد خانواده‌های زندانیان سیاسی مقابل در ورودی دادگستری منتظر دیــدار عزیزان خود بودند .

ساعت ۸و۳۰ دقیقه شب مینی‌بوس و اتوبوسهـــای حامل زندانیان آزاد شده مقابل دروزارتخانه رسیدند.

مردم با دادن شعار بـا شور و هیجان بیسابقه‌ای ابراز احساسات نمــوده فرزندان خود را در آغوش گرفتند و حلقه‌های گل به گردنشان آویختند . مادران بسیاری از زندانیان بـــا ناباوری فرزندان خود را نگاه می‌کردند و شعارهای مرگبرشاه – اتحاد – اتحاد ضرورت انقلاب
اعتصاب – اعتصاب
مدرسه انقلاب
و مرگ بر امپریالیزم غرب در همه‌سو بگوش میخورد.

تا ساعت ۱۰وسی دقیقه زندانیان بتدریج به جمـــع خانواده‌های خود ملحـــق شدند و عده‌ای بناچار برای اینکه با ساعت ممنوعه از سوی حکومت نظامی روبرو نشوندشب‌را همانجاماندند.

خانواده‌ها بقدری‌خوشحال بودند که اکثرا شب را در کنار عزیزان آزاد شده خود بیدار به صبح رساندند .

درگوشه‌ای دکترخاوری آزادشده ازبند برای عده‌ای صحبت میکرد و در جـــای دیگر احمد حنیف‌نژادمجاهد خلق ایران با دیگران بـــه گفتگو می‌نشست .

درضمن پیامی نیـز از سوی مجاهدین زندانی‌برای خانواده‌ها قرائت گردید که نوید از پیروزی انقــــلاب ایران میداد و در پایان این پیام آمده است :

«درود بر شهیدان راه آزادی خلق
مرگ بر امپریالیزم
برقرار باد اتحاد کلیه نیرو های رزمنده و اصیل خلق
پیروز باد انقلاب دموکراتیک خلق ایران »

بنا بر گزارش خبرنگاران قضائی ما عده‌ای از زندانیان سیاسی را بدون قید و شرط آزاد نکرده و از آنان وثیقه ویا تعهد گرفته‌اند .

همچنین اعلام‌شد ۳۷نفرزندانی سیاسی هستندکه کسی‌کوچک ترین اطلاعی از وضع آنــها ندارد . معلوم نیست کشتـه شده‌اند یا زنده‌اند و اگر زنده‌اند در کجا هستند ؟

خانواده زنــدانیان سیاسی خواستار روشن شدن وضع این ۳۷ نفر هستند . اسامی آن گروه زندانیان سیاسی که دیروز آزاد شدند بشرح زیر است :

محمد علی پرتوی‌ـ غلامحسین حسینی – محمد اسماعیل پور قاسمی – کورش گرجیان – محمد علی بیاتی کمی تکی – حسین دائی‌الاسلام ـ قربانعلی ورزی ـ محمدابراهیم جوهری ـ محمد حسین جنتی لادانی – محمد رضا جوشن املشی – احمد رضا جوبافر – حسن جعفری – مهدی تقوائی – اسماعیل‌خاکپور- علی‌خاوری ـ رضا خرسندی خروشاهی – عبدالعلی توسلی – مهدی بخارائی – بهمن بازرگانی – قاسم ارض‌پیما- مهدی‌افتخاری ـ جعفر امینی نژاد – احمد نیاسازی نوری – احمدحقیقت نژاد – علی خدائی صفت – بهروز حقی‌منع – علیرضانشید – حمید حمید بیگی – حسن پناهـــی – علی اصغر ایزدی- محمد احمدیان – حمید رضا اشراقی – محمد رضا دادی زاده – غلامرضا اشترانی – عبداله اندوری- مهدی‌برادران خسروشاهی – خلیل تخمچی ـ حسین تهرانی کیا – حسن پاکرد خوزانی – علی قنات‌ها ـ سیف‌اله کاظمیان – روح‌اله کنیلی – علیرضا کبیری‌ـ احمد کهوند – حسن گلشاهی – انوشیروان لطفی- مجیدمیمنی ـ قربانعلی موذنی پور – محمد علی معتدل مقدم – خلیل‌مبشر پور – محمد سادات دربندی- فریبرز سنجری – عبدالحمید درخشنده – فاضل مصلحتی البسام – محمد شرف – حسن سهرابی – سید محمد سیدی کاشانی – مصطفی نیکوحرف ماهر ـ محمد حسین مشارزاده بهرامی – محسن نهاوندی – اسماعیل ناصری- موسی‌نصیر اوغلی خیابانی – محمودنوا بخش – محمد علی راسف – علی نیری- محمد تقی‌هاشمیان ـ ابراهیم ذاکری – نظـام رشیدیون – نریمان رحیمی – محمود رضویان – محمدرحیم خانی – مسعود رجوی- سید جواد زرگران قولی – محمد تقی زشتی‌ـ محمد رضاستوده‌ـ محسـن سیامکلاه ، سید ابوالحسن ســادات حسین خواجوئی‌ـ رضاسلحشورـ خلیل مرادی‌نژاد- محمدرضا علی‌حسینی‌کسبـی – مـجید فیاضی – مهدی غیـوران – سید مرتضی قائمی – بیژن سرهنگ‌آزاد – مصطفـی فرهـــادی – عبدالمـجید فرزانه‌سا – جلیل فتاحی – محمد حسین طبـرائـی لنگرودی‌ـ جلال‌صمصامی‌فر- محمد کربلائـی حسینـی – کامل حـبیـب زاده – داود یزدانی عباس کرمانشاهی – سید رحیم نوربخش آهنگ کلاهی – ضرغام محمودی‌ـ حسین هاشمـی – احمـد شوشتری – عـبدالرسـول عابدی – ابو القاسم صیانتی‌ـ محمود طریق‌الاسلامـی مرتضی عسکری ـ ابو القاسم طاهر پرور- حسن صادق – عـبدالرحیم صـبـوری – عبدالمجید شیربی – حسین جهانبخشی – محسن مدرس قصری – محمود صالحی – محمد مهدی رهبری املشی‌ـ محمد رضا موحدی ـ محسن شریف‌زاده – کاظم شفیعها- محمد شیخی – احمدعلی شریعـت پنـاهـی – حداد شریفی – صمدشکرپور – سید هادی شیخ‌الاسلامیان‌ـ محمد شیبانـی – حسین سحرخیز اصفهانی‌ـ مرتضی ملک‌محمدی – محمد رضـا

مظیم زادگان – فاطمه ربیعی – فاطمـه سعیدی اشرف جریری – فرخ زرین کفش ـ ۳۸ زندانی دیگر نیز که در شهرستـانهـا هستند ظرف ۲٤ساعت آینده پس‌از ابلاغ بررو‌سای زندانها آزاد خواهند شد .

روسای دانشکده های دانشگاه ملی استعفا کردند

در جلسه روسای دانشکده های دانشگاه ملی ایران کـه عصر دیروز تشکیل‌شد روسای دانشکده‌های دانشگاه ملـــی بمنظور تائید اصل انتخابــی بودن روسای دانشکده‌هاضمن اعلام آمادگی در کمک بـه‌تنظیم وتکمیل آئین‌نامه مربوط بـه نحوه انتخاب‌مقامات دانشگاهی باتفاق تصمیم گرفتند که ازسمت های خود استعفا کنند.

ده نفر روسای دانشکده‌های دانشگاه ملی برای آنکه وقفه‌ای در کارهای جاری دانشگاه‌پیش نیاید تا تعیین روسای انتخابی به وظایف خود ادامه‌خواهند داد.

من محمد اسماعیل افشاری بازنشسته شهربانی هستم ، عده‌ای بی دین در اعلامیه‌ای بدون امضاء مرا ساواکی معرفی نموده‌اند . من بخدا قسم میخورم‌که عضوساواک نبوده و نیستم .
همردیف سرهنگ بازنشسته
محمد اسماعیل افشاری
آ–۹۱۹۵

مجالس ترحیم

بکمال تاثر درگذشت پدر بزرگوارمان حاج آقامیرمجلسی بزرگ خاندان مجلسی را باطلاع خویشان و دوستان و آشنایان محترم میرساند مجلس ترحیم مردانه و زنانه ان مرحوم روز دوشنبه ۲ر۱۱ر۵۷ ازساعت ۱الی ۳بعدازظهر درمسجد ولی‌عصر (ع) منعقد خواهد بود .
امیرحسین – عباس – عبدالوهاب – فروغ‌السادات – بریچهر – پری – فرح – مهری.

باکمال تاسف فوت مرحوم مبرور حاج آقامیر مجلسی بزرگ خاندان مجلسی را باطلاع خویشان و دوستان و اشنایان محترم می‌رساند مجلس ترحیم زنانه و مردانه ان شادروان روز دوشنبه ۲ر۱۱ر۵۷ ازساعت ۱ الی۳بعداز ظهر درمسجد ولی عصر (ع) در خیابان حشمت‌الدوله غربی منعقد خواهد بود .
خانواده‌های: مجلسی – موسوی سعیدی – مقدم – مدنی- ضیائی – بیگدلی – ایمانی – اسلامیه – شیشه‌چی – مهرمان- رادیی – سنگلجی – شاهین – هنربخش – گروسیان ـ شفیعی- فامیلی – البرزی – شاهنگیان – حاج علی‌اکبری – ملک آرا – عزلتی- آیرملو- مظاهری- ایل‌اسلاملو- نورائی- اردوبـادی- ادیب – نیکخواه – مهرآوران ـ آروین – داریوش ـ ویلسون- آذرگونی – قاسمی و خانواده های وابسته.
اطلاعات – مصیبت وارده را بخانواده های عزادار بویژه بازماندگان انمرحوم تسلیت میدهد .

بانهایت تاسف وتاثر درگذشت همسر و پدر بزرگوارمان حاج محمود جعفری فشارکی را در روزمقدس اربعین‌حسینی باطلاع فامیل و آشنایان می‌رساند مجلس ختم زنانه ومردانه آن‌مرحوم روز دوشنبه دوم بهمن ماه از ساعت ۹ الی ۱۱ صبح در مسجد فخرآباد واقع در خیابان فخرآباد، دروازه شمیران برگزار میگردد .
حاجیه صفری، جعفری فشارکی، مهدی جعفری فشارکی، رسول جعفری فشارکی .

بانهایت تاسف وتاثر درگذشت خلدآشیان مرحوم حاج محمود جعفری فشارکی راکه ازخدمتگزاران مخلص ائمه اطهار بودند در روز مقدس اربعین حسینی باطلاع بستگان و آشنایان می‌رساند. مجلس ختم زنانه ومردانه آن مرحوم روز دوشنبه دوم بهمن‌ماه ازساعت۹ الی۱۱ صبح در مسجد فخرآباد واقع در خیابان فخرآباد دروازه شمیران برگزار می گردد .
خانواده‌های جعفری فشارکی، فشارکی، مهران، رفیعی، آقاجانی، زارعی، هاشمی فشارکی .

باکمال تاسف درگذشت ناگهانی فقید سعید حاج محمودجعفری فشارکی را باطلاع دوستان و همکاران میرساند ضمن عرض‌تسلیت ببازماندگان ان مرحوم مجلس ختم صبح روز دوشنبه دوم‌بهمن ماه از ساعت ۹الی۱۱ در مسجد فخرالدوله دروازه شمیران‌منعقد میباشد انتظار دارد که همه دوستان وهمکاران با شرکت خود روح ان مرحوم را شاد فرمایند.
حاج محمد مهدی بنی‌کریم- حاج تقی‌زاهدی- حاج حسین ضرابیان- جلیل عفاف- قاسم اسدی‌پور- اصغر تهرانی- حـاج اسماعیل صادقیان- مرتضی شیروانیان- جواد فریدونیان – کیخسرو آبیاری- محمد اخوان.
اطلاعات- مصیبت وارده را بخانواده‌های عزادار تسلیت میدهد.

باکمال تاسف وتالم درگذشت حاجیه خـانم راضیه اشتهاردیان را باطلاع‌کلیه فامیل و آشنایان میرساند و بهمین مناسبت مجلس ختم زنانه ومردانه آنمرحومه روز سه شنبه ۳ر۱۱ر۵۷ ازساعت ۱٥ الی۱۷ درمسجد مجد منعقد میباشد
خانواده‌های: اشتهاردیان- ملتی- مجیدی- صنیعی نژاد- یگانه شیرازی- فرخدل – جمشیدی‌نیا – دکتر شاددل – وحمیدزاده .

بدینوسیله فوت اقای آرام طومانی را باطلاع اشنایان‌میرساند تدفین آن مرحوم دوشنبه دوم بهمن از ساعت ۲بعدازظهر در قبرستان ارامنه واقع در جاده خراسان برگزار میگردد.
از طرف خانواده طومانی

سوگ بزرگ مادر هنرمندمان **بانو سرور مهکامه محصص** را عصر دوشنبه دوم بهمن ساعت ٤تا٦درخانقاه صفی‌علیشاه برگزار می‌کنیم .
ایراندخت محصص، دکتر محمد علی محصص
داریوش محصص ، اردشیر محصص

بزرگ خاندان محصص بانوی شاعر و دانشمند سرور مهکامه محصص پوینده راه جاویدانان شد. عصر دوشنبه دوم بهمن ساعت ٤ تا٦ درخانقاه صفی علیشا بسوگ او می‌نشینیم .
خانوادهای : محصصی، رصدی، عدیلی ، مستوفی محصصی، امام صفاری، معین، زرعیان، وصال، توکلی ، وحدت، مطلق‌زاده، معصومی، دهدشتی، نصیری و سـایر خانواده‌های وابسته .
اطلاعات- مصیبت وارده را بخاندان محصص وخانواده های وابسته بویژه بازماندگان آنمرحومه تسلیت می‌دهد

خانواده‌های: شامصاحبی- مستوفی- کامران- محمودزادگان- کنعانی- رئیسی- صنیعی- سالاری- بیات- سلیمی- زندکریمی - سلیمانی- صدریان- دوانشاهی- آریا- تقدیسیان- میرحسینخانی- ذوالفقاری- تجلی‌سلطانی- دولو قاجارـ رحیمی لاریجانی- افخمی
از ساعت ۲تا٤ بعدازظهر روز دوشنبه دوم بهمن ماه در ماتم عزیز از دست رفته خود شادروان مرحوم سید محمد شامصاحبی در خانقاه صفی علیشاه بسوگواری خواهند نشست باشد که حضور دوستان و یاران در این مجلس موجب التیام خاطر بازماندگان آن مرحوم گردد.

بانهایت تاسف وتاثر درگذشت مادر عزیزمان مریم قانع‌بصیری (بزرگ خاندان) را باطلاع آشنایان ودوستان میرساند. مجلس ترحیم مردانه وزنانه آن مرحومه در روز سه‌شنبه سوم بهمن‌ماه جاری در مسجد فخرالدوله واقع در ابتدای خیابان فخرآباد از ساعت ۲ الی٤ بعدازظهر برقرار است.
علی ودکتر احمد و محمود قانع بصیری- وخانواده‌های قانع بصیری- دژبدی- استاد- رضوانی- ظرفچی- عطائی - سپهبدی وخانواده‌های وابسته.
اطلاعات- مصیبت وارده را ببازماندگان آنمرحومه وخانواده های وابسته تسلیت میدهد.

بازگشت همه بسوی خداست
باکمال تاسف و تاثر بدینوسیله درگذشت بانو عزیزالملوک سلطانی (صاحبی) راباطلاع میرساند . مجلس‌ختم زنانه و مردانه روز دوشنبه دوم بهمن ماه ۱۳۵۷ ازساعت ۲تا٤ بعداز ظهردر منزل انمرحومه واقع در قلهک – خیابان دولت سمراه نشاط خیابان جوانشیر – خیابان بهار پلاک ۱۱ برقرار خواهدبود.
خانواده‌های : سلطانی – صاحبی – رزم‌آزمون – دولتشاهی – یاسان – خستو – سره – حسابی – کیانفر – نژادی – تابناک – فراستی‌پور و طاهری .
آ–۹۲۰٥
اطلاعات – مصیبت وارده را بخانواده‌های عزادار تسلیت میدهد.

بمناسبت درگذشت سعید مولوی دوست شاخه گلی که‌هدیه گلستان آزادی و آزادگی شد. باشد که این چند قطره خون‌پاک ضمیمه دریای خروشان ابدیت از هابیل تازمان حاضر گردد.
باین مناسبت در مجلسی که از ساعت ۲تا٤ بعدازظهر روز دوشنبه ۲ر۱۱ر۵۷ در مسجد حاجی ابوالفتح خیابان ری برقرار میباشد در سوکش می‌نشینیم.
خانواده‌های: مولوی دوست- ابراهیمی- رحمانی – شجاعی- امانی- نیکخو – جوهرچی‌ـ ذوالفقار- بادامچی- اسلامی‌ـ الویری- وحدتی- ساعتچی- کاشانی- عابدینی- گوهرچی و سایر دوستان
آ–۹۲۱۳
اطلاعات- مصیبت وارده را بخانواده‌های عزادار تسلیت میدهد.

بازگشت همه بسوی اوست
یکسال از مرگ عزیز وسرور خانواده‌مان مرحوم محمدجواد پوردل گذشت باتوجه به شرایط زمانی خاص‌امکان برگزاری سالگرد آن‌مرحوم نبوده وبنا به توصیه علماء اعلام مخارج‌سالگرد صرف امور خیریه خواهد گردید.
اصفهان- پوردل- مهندس کامرانی
آ–٥۹۳۹

بانهایت تاسف وتالم فوت مرحومه مغفوره بانو ترکان‌قرمداغی مادر عزیزمان را باطلاع کلیه فامیل محترم و دوستان و آشنایان میرساند مجلس ترحیم زنانه ومردانه روز دوم بهمن ماه درمسجد حاج حسن واقع در خیابان شاهپور خیابان بوعلی از ساعت ۱٥الی۱۷ منعقد خواهد بود.
فهیم- ملوک- منوچهر قرمداغی- خانواده‌های قرمداغی - تسلیمیان- اهرابی- نجفی‌نیا- معماری- انصاری- عادل‌نیا - آذری- هاشمی- فروتن- پورشمس‌ـبشاش- آزرمی- کیا-عصار- افخمی- دقیقی – ظفرپور.
آ–۹۱۹۷
اطلاعات- مصیبت وارده را بخانواده‌های عزادار تسلیت میدهد.

با نهایت تاسف و تاثر درگذشت نابهنگام شادروان مهندس جلال‌الدین غفاری‌پور رئیس پالایشگاه‌تبریز و مهندس‌ماشاءاله مهمانپذیر کارشناس ارشد پالایش و محمد شکسته قلب که هرسه نفر از همکاران فداکار وکوشای صنعت نفت ایران بودند ودر راه انجام وظیفه وبمنظور ایفاء نقش فعال خود در موقعیت موجود وتامین رفاه هموطنان عزیز در منطقه آذربایجان جان خودرا دریک حادثه هولناک رانندگی از دست دادند، بهاستحضار عموم همکاران خود در صنعت‌نفت میرساند مجلس ترحیم زنانه ومردانه آن‌سه فقید سعیدساعت ۱۲ تا۱٤ روز سه‌شنبه ۳ بهمن ماه ۱۳۵۷ در خانقاه صفی علیشاه منعقد خواهد بود .
شرکت همکاران ارجمند در این مراسم موجب‌تسلیت بازماندگان همکاران عزیز در این مصیبت جانکاه و شادی روان آنان خواهد بود .
شرکت ملی نفت ایران

بازگشت بسوی خدا
خانواده دل شکسته غفاری‌پور ضایعه ناگهانی‌و جانگداز عزیز از دست رفته مهندس جلال‌الدین غفاری‌پور رئیس فداکار پالایشگاه تبریز را که براثر تصادف اتومبیل در راه انجام وظیفه وخدمت برای تامین نیازمندی‌های مردم باتفاق همکاران ارزنده‌اش مهندس مهمانپذیر و محمد شکسته قلب هرسه نفر جان خودرا از دست داده‌اند به آگاهی دوستان و خویشاوندان میرساند وبرای شادی روح عزیزان از دست رفته مجلس ختمی از ساعت ۱۲ الی ساعت ۱٤ روز سه‌شنبه سوم بهمن‌ماه درخانقاه‌صفی‌علیشاه منعقدخواهدبود
خانواده‌های: غفاری‌پور، بنی‌آدم، غفاری، صـالح ، شیبانی، نراقی، وزیری، وزیری‌تبار،سپهر، عسکری، ایناتلو، عایمرادیان، شفا، ساعدی، تابنده،مصطفوی، مستقیمی،ظهیر، کیانی، فرنیا، بوذری، برمک، آقایان ، قائم‌مقامی ، رکنی ، طباطبائی، پوراسداله، صالحی‌پور، پولادژ، بهزادی،سالور، نیر، احسانی، علامه، صفائی، کلانتری ، صرافی ، آرین ، فرزین .
آ–۹۲۰۰
اطلاعات- حادثه مولمه را ببازماندگان آن‌مرحومان وخانواده‌های وابسته تسلیت می‌دهد .

یادبود

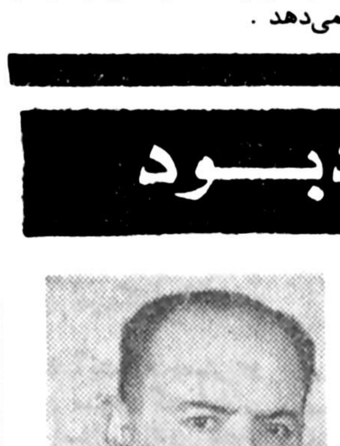

چهل روز است‌که در سوک پدر عزیز وارجمندمان داغدار وسوگواریم . روز دوشنبه ۲ر۱۱ر۵۷ شب چهلمین روز درگذشت مـرحـوم سرگـرد بازنشسته مـرتضی نافعی است نظربمصائب‌روز وسوگواری همه مردم هزینه مراسم چهلم را صرف امور خیریه خواهیم نمود و تنها برسر مـزارش خواهیم رفت.
خانواده نافعی
آ–۹۱۷۱

..... و شهید قلب تاریخ است .

چهل روز ازشهادت مسعود دلخواسته گذشت .
در ساعت ۱٤ روز دوشنبه ۲ر۱۱ر۵۷ در خانه جدید مسعود (بهشت زهرا- قطعه ۱۷)برای تکرار سوگندادامه راه شهیدان گرد هم خواهیم آمد .
خانواده‌دلخواسته‌و‌دوستان
اطلاعات – مصیبت وارده را به خانواده دلخواسته بویژه همکار ارجمند آقای هادی خرسندی تسلیت میگوئیم

تسلیت

آقای منوچهر نخستین آصف
درگذشت خواهر گرامیتان را از صمیم قلب تسلیت عرض نموده بقاء عمر جنابعالی و خانواده را از خداوند متعال خواستاریم .
صدرائی ، کوشا ، بزرگی ، فرهنگ ، مرزبان ، فلکه، عرب‌زاده، علامه‌زاده،تهرانی، ایروانی، واحدی، کیانوش، اسلام ، براوی ، ملاهادی .
آ–۹۱۹۱

آقای حسین قاسمی
مصیبت وارد را صمیمانه تسلیت میگوئیم .
امور مالی شرکت سهامی دشت مرغاب
آ–۹۱۵۳

ابراهیم زالزاده
در سوک درگذشت پسر دائی عزیزت باتو شریکیم.
همکارانت در رادیو تهران
آ–۹۲۰۳

همکار گرامی آقای منوچهر زندیفر
بدینوسیله درگذشت پدرارجمندتان را بشما وخانواده محترم صمیمانه تسلیت می‌گوئیم .
کارکنان بانک توسعه صنعتی ومعدنی ایران
آ–٤۷۱۱

جناب آقای مهندس سید حسین خدائی
بانهایت تاثر مصیبت وارده را تسلیت عرض نموده از خداوند متعال برای‌ان همکار ارجمند شکیبائی آرزو مینماید
اتحادیه وارد کنندگان ماشین آلات
آ–۱۷۳

خانواده محترم نگهبان – جناب آقای اشرف ووابسته‌گان
باقلبی پراندوه شهادت جواد عزیز را تسلیت می‌گوئیم.
شهسوار – قوام‌الدین صالحی و بانو
آ–۹۲۰۱

جناب آقای پرویز مقصودی
با تاسف فراوان درگذشت پدر گرامی آنجنابرا تسلیت گفته صمیمانه دراین مصیبت شریک اندوه شما میباشیم .
از سوی دانشجویان، استادان، کارکنان مدرسه عـالی مدیریت گیلان .
آ–۹۱۹۹

آقای مهندس لئون طومانی
بدینوسیله درگذشت ناگهانی پدر گرامیتان را صمیمانه تسلیت می‌گوئیم .
مولوی، احیاء ، رضوی، مسعودی ، گلشن، انوری‌پور، بهروز .
آ–۱۹۲۲۹

بیاد یك قربانی گرانقدر
فاجعه جانگداز وخونین شهادت همسر و مادر عزیزمان‌که‌دراثر ناامنی شهر بوجود آمد مرحومه‌حاجیه فخرالزمان بهمن (شفائیان) چنان جسم‌وروانمان راخسته کرده که هیچ تسلی ودلداری قادر به تخفیف‌آن‌نیست‌مگر خداوند بزرگ تفضلی فرماید لذا شاید بتوان باخدمت‌به خلق که همیشه شیوه خود آنمرحومه بود، روح او را شاد و خودرا دلداری وتسلیت بدهم .
بدین‌جهت همه‌روزه صبح‌ها از ساعت ۸ تـا ۱۲ بیماران مستمند را به رایگان معالجه وپذیرائی مینمایم.
دکتر هدایت شفائیان
آدرس: تهران، خیابان شاه‌آباد، باغ سپهسالار .
مطب دکتر هدایت شفائیان

آگهی تجدید مناقصه

سازمان پارکها در نظردارد جهت احتیاجات خوداجناس زیر را بطریق مناقصه خریداری نماید:
۱ـ کود گاوی ۱۰۰۰۰ متر مکعب ۲ـ ماسه ۲۰۰۰۰متر مکعب ۳ـ خاک رس ۷۵۰۰۰ متر مکعب (نمونه اجناس مورد خرید در سازمان جهت ملاحظه فروشندگان موجود است).
۲ـ محل تخلیه، کارخانه کود گیاهی (جاده آرامگاه)و عباس‌آباد.
۳ـ داوطلبان میتوانند قیمت پیشنهادی را باحمل‌وبدون حمل بصورت جداگانه در محلهای مذکور تعیین نموده همراه بافیش پرداخت سپرده‌ای معادل ٥ درصد بها کل قیمت اعلام شده بصورت نقد یا اسناد خزانه و یاضمانتنامه بانکی‌داخل پاکت لاک و مهر شده بدبیرخانه سازمان پارکها (خیابان ورزش پارک شهر) تسلیم و رسید دریافت دارند.
٤ـ مقدار براساس متر مکعب محاسبه خواهد گردید.
٥ـ مدت تحویل از تاریخ انعقاد قرارداد حداکثر یکماه بطوریکه روزانه حدود یک سی‌ام جنس تحویل گردد.
٦ـ مهلت قبول‌پیشنهادها تاتاریخ ۸ر۱۱ر۵۷ خواهدبود.
۷ـ پیشنهادات رسیده در تاریخ۹ر۱۱ر۵۷ بررسی خواهد شد (حضور پیشنهاد دهندگان آزاد است).
۸ـ به پیشنهادات دهندگان مبهم و مشروط و بدون‌فیش‌بانکی‌و پیشنهاداتی که بعد از مدت مقرر در آگهی ارسال گرددترتیب اثر داده نخواهد شد.
۹ـ پرداخت هر نوع عوارض و مالیات دولتی و هزینه آگهی بعهده فروشنده است.
۱۰ـ هرگاه برندگان اول ودوم وسوم مناقصه حاضر بانعقاد قرارداد نشوند سپرده آنان به ترتیب بنفع سازمان ضبط خواهد شد.
۱۱ـ سازمان پارکها در رد یا قبول پیشنهادات مختار است.
۱۲ـ نحوه تحویل و سایر شرایط برابر مقررات‌سازمان پارکها خواهد بود.
مدیر عامل سازمان پارکها- اسعدیان
تلفن اطلاعات سازمان پارکها- ۳۰۵۳۲۲

سرقت
ـ پژوی‌جی‌ـال ٥٠٤سبزسیر متالیک شماره ۸۹۲۱۳ تهران ـ ط سرقت شده ـ یابنده‌به ۲۷۳۸٦۰ خلیلی اطلاع و دو هزار تومان مـژدگـانی دریافت دارد .

قابل توجه مشترکین محترم گاز
مشعلهای گازسوز سلکتوز
تمام اتوماتیک ساخت انگلستان
باشرایط زیرآماده تحویل
۱ـ باگارانتی ونصب ۲ـ باتائید شرکت ملی گاز
نماینده انحصاری – شرکت سافیر
تلفن ٦٦٥٧٥۳ـ٦٦٥٠٠٦

ساعات شرعی
استخراج دکتر ریاضی کرمانی

یکشنبه اول بهمن ماه ۱۳۵۷
بیست‌ودوم صفر ۱۳۹۹ـ ۲۱ ژانویه ۱۹۷۹
اذان مغرب . . . . . ساعت ۵ و ۳۷ دقیقه
اذان صبح (فردا) . . ساعت ۵ و ۳۷ دقیقه
طلوع آفتاب (فردا) . . ساعت ۷ و ۸ دقیقه
ظهر شرعی (فردا)... ساعت ۱۲ و ۱۷ دقیقه
اذان مغرب (فردا) . . ساعت ۵ و ۳۸ دقیقه

قطب‌زاده: پس از رفراندم جمهوری اسلامی تشکیل میشود

نئوفل‌لوـ شاتو ـ خبرگزاری فرانسه ـ قطب‌زاده یکی از نزدیکان حضرت آیت‌الله خمینی گزارشهائی را دایر بر اینکه‌بتازگی‌بین نمایندگان‌دولت شاپور بختیار و نمایندگان رهبر شیعیان گفتگوهایی انجام شده است قویا تکذیب کرد.

قطب زاده احتمال چنین تماس‌هایی را در آینده نیز رد کرد و گفت بین‌حضرت‌آیت‌الله و دولت‌بختیار هیچگونه‌سازشی امکان‌پذیرنیست، چراکه دولت غیرقانونی است. تنها راه حل این است که وی از نخست‌وزیری کنار برود.

قطب‌زاده همچنین تاکیدکرد که هیچگونه تماسی بانظامیان گرفته نشده است.

قطب‌زاده در پایان،گزارش های‌رسیده‌ازتهران دایربرآن که بین‌طرفداران حضرت‌آیت‌اله اختلاف افتاده است تکذیب‌کرد و گفت‌این گزارشها کاملادروغ است و در میان جنبش خلق ایران به طرفداری از رهبر شیعیان وحدت کامل وجود دارد.

یکی‌دیگر از نزدیکان‌حضرت آیت‌اله اظهار داشت که در موضع رهبر شیعیان، نسبت به سازمانهای دوران شاه کوچکترین‌تغییر روی نداده و بختیار جزآنکه از کار کنار برود، کار دیگری نمی تواند انجام دهد، اما در هر حال بختیارخواه‌استعفا کند و خواه درمقام خود باقی بماند این‌امر در سیر حوادث ایران یعنی تشکیل یک شورای انقلاب اسلامی و روی کار آمدن یک دولت‌موقت‌کوچکترین تاثیری نخواهدداشت و طبق‌برنامه‌ای که‌تنظیم‌شده است پس ازانجام رفراندوم، در کشورجمهوری اسلامی اعلام خواهد شد.

پس از تظاهرات عظیم جمعه،خوش بینی زیادی‌نسبت بعروش‌ارتش در میان‌نزدیکان حضرت آیت‌اله بوجود آمده است.

آنها می گویند عدم مداخله ارتش در این تظاهرات نشان میدهد تعداد نظامیانی که از رهبر شیعیان پشتیبانی میکنند روز بروز افزایش می یابد. وقتی که به نزدیکان آیت‌اله گفته میشود که خود شاپور بختیار به ارتش دستور داده بودکه‌ازمداخله درتظاهرات جمعه خودداری کند پاسخ می دهند که‌ارتش از نخست‌وزیر کنونی فرمان نمی برد. دراین مورد دکتر یزدی یکی دیگراز نزدیکان حضرت آیت‌اله به شورش‌هائی که در دو پایگاه هوائی شاهرخی در همدان و وحدتی در دزفول روی داده اشاره می کند. گفته‌می شود کارکنان این دو پایگاه برضد خاندان پهلوی و بطرفداری‌از تاسیس جمهوری اسلامی تظاهرات کرده‌اند.

قطبزاده از نزدیکترین یاران امام خمینی درحضور ایشان . این عکس امروز بوسیله رسول صدرعاملی همکار «اطلاعات» اختصاصا برای اطلاعات به تهران فرستاده شده است .

امام خمینی چند روز دیگر به‌ایران بازمیگردند

امام خمینی طی پیامی به‌ملت ایران اطلاع دادند ظرف چند روز آینده بایران مراجعت خواهند کرد و به‌آنان خواهند پیوست امام خمینی در این‌پیام به نمایندگان مجلسین‌واعضای شورای سلطنت اخطار کردند که هرچه زودتر استعفا دهند.

متن پیام امام خمینی باین شرح است :

۲۱ صفر ۹۹

بسم‌الله‌الرحمن الرحیم

سلام بی پایان و درود بی حد به عموم اهالی غیورایرن.

ملت شریف و شجاعی که باوحدت کلمه خواست خودرا که برچیده‌شدن‌نظام‌شاهنشاهی و استقرار حکومت جمهوری اسلامی است دراربعین امام امت سلام‌الله علیه برای چندمین بار اعلام نمود.

نهضت مقدس اسلامی شما اگرچه با خون پاك شهیدان و مصیبت هائی جان‌گداز توام بود، لکن‌آزادیخواهی واستقلال طلبی شما در جبین تاریخ ثبت شد. دشمن‌اساسی‌خودو کشور خودرا از صحنه بیرون راندید و بزرگترین خائن‌و جانی‌کشور را در گورستان تاریخ دفن نمودید.

شما باقیام و استقامت خود به ملت های مستضعف ثابت کردید که اسلحه‌های مدرن و قدرتهای شیطانی نمیتوانند در مقابل خواست ملتی که برای دفاع از عقیده‌موحق خوددلاورانه بپاخاسته است دوام داشته باشند ونیز ثابت کردید که قدرت ملتی‌آگاه برتمامی‌سلاح های ابرقدرت ها پیروز است. شاه رفت و رژیم‌شاهنشاهی‌فرو ریخت .دزدان بیت‌المال‌سرمایه ها را خارج کردند و یکی‌پس از دیگری گریختند .ملت شجاع دراولین فرصت به‌حساب آنان خواهدرسید .اینان‌رفتند و آشفتگی‌هاوخرابیهای‌بسیاری برجای‌گذاشتند که باخواست خداو همت ملت باید ترمیم شود گرچه سالها طول خواهد کشید.ـ اینجانب با تقدیم تشکرات صمیمانه به ملت‌عزیز تذکراتی رالازم میدانم :

۱ـ اینجانب انشاءاله تعالی بزودی به شما می پیوندم تا در خدمت‌شما باشم و باهمت شجاعانه شما برفع مشکلات کوشابوده و باهمصدا و همقدم شدن همه اقشار ملت بر فساد ماغلبه کنیم . دوستان عزیزم خودرا برای خدمت به اسلام‌و ملت محروم مهیا کنید . کمر به خدمت بندگان خدا که خدمت به خداست ببندید .من، باتوفیق خداوند تعالی پس‌از چند روزی درخدمت شماخواهم بودو در پشت سر شمابسربازی خود ادامه خواهم داد.

۲ـ به نمایندگان محمدرضا پهلوی که مجلسین را غصبا اشغال کرده‌اند اخطار کنید که خانه ملت راخالی کنند تا نمایندگان مردم پس از۵۰سال که ملت از حق خودمحروم‌بوده بخانه خود بیایند و انشاءاله همه خواهند دید که‌انتخابات آزادو مجلس سالم یعنی چه من به آنان اخطار میکنم که در صورت ورود مجدد به‌مجلس مسئول هرگونه پیش آمدی‌خود آنان هستند.

۳ـ بار دیگر به اعضای شورای سلطنتی که شاخه‌ی است از ریشه‌غیر قانونی‌اخطار میشود از شورا کناره گیری کنندو بیش‌از این با ملت مخالفت نکنند.

۴ـ بار دیگر به قوای انتظامی و نیرو های زمینی ، هوائی ، دریائی توصیه‌میشود که در حفظ انتظامات بکوشند و ملت شریف و بیدار باآنان همکاری کنند.

ملت آگاه ایران باید از اشخاص و یاگروه‌های منحرف که دراین موقع حساس به‌فکر آشوب افتاده و میخواهند به نفع اجانب خیانت به کشور کنند جدا جلوگیری‌کنند وبه آشوبگران هشدار دهند که‌از اعمال ضد انسانی و اسلامی و ملی اجتناب کنند و به ملت بپیوندند.

از خداوند متعال پیروزی نهایی ملت ایران راخواستم والسلام علیکم ورحمت‌اله وبرکاته

روح‌الله‌الموسوی الخمینی

موضع امام خمینی در برابر چادر

بیروت ـ خبرگزاری‌فرانسه روزنامه السفیر چاپ‌بیروت از قول حضرت آیت‌الله خمینی نوشت که به اعتقاد رهبر شیعیان، کارتر بخاطر بی‌عدالتی‌ها و جنایاتی که نسبت به ملت ایران روا داشته بی‌ارزشترین‌مردروی زمین است.

حضرت آیت‌الله اضافه کرده‌اند : دوران امتیازها و برتری‌ها که خارجیان در ایران از آن برخوردار بودند برای همیشه سپری شده است.

امریکائی‌ها از هر طبقه اعم از کارشناس نظامی ، تکنیسین و یا مستخدمین ساده از مصونیت قضائی برخوردار بودند هرجنایتی که آمریکائی‌ها در ایران مرتکب می‌شدند ممکن نبود آنها را تحت‌تعقیب قانونی قرار داد . اگر یک مستخدم یا یک آشپز آنها مرتکب‌قتل میشد و یا آشکارا به یک شخصیت مهم میهن‌پرست اهانت می‌کرد پلیس و مقام های قضائی نمیتوانستند او را تحت تعقیب قرار دهند.

رهبر شیعیان بعید نمی دانند که آمریکائی‌ها بیک اقدام‌ابلهانه درجهت‌سازمان دادن یک کودتای نظامی دست بزنند ، معذلک تاکید می‌کنند که آمریکائیها باید بدانند که پیامدهای‌یک‌چنین اقدامی برای آنها بمراتب شوم‌تر ازایران خواهدبود.

حضرت امام خمینی در جای دیگر میگویند شاه به زیان مسلمانان ، اقلیت‌های مذهبی را مورد توجه و عنایت قرار داده بود و می‌پرسند برای چه مراسم انجام سوگند به قرآن‌مجید را در ارتش لغو کرد؟ برای اینکه به بهائیان و یهودیان امکان دهد مقام افسری را اشغال کنند و به مسلمانان اهانت روا دارد .

رهبر شیعیان افزوده‌اند: شاه همچنین شرط مسلمان بودن را برای داوطلبان مشاغل عمومی به‌سودیهودیان و بهائیان از بین برد. آیا این اقدام تحریك آمیز نسبت به ۳۵ میلیون مسلمان کشور نبود؟ در حالیکه او میدانست که شماره یهودیان در ایران از هفتاد هزار نفر و تعدادبهائیان از پنج هزار نفر تجاوز نمی‌کند به‌این ترتیب جاسوسان اسرائیل بسیاری از پست‌های مهم را اشغال میکردندواقتصاد کشور در دست آنها بود، آنها برنامه دولت را تنظیم میکردند ارتش را تعلیم میدادند ، در رشته‌های کشاورزی کار می‌کردندو کشور ما هیات های مطالعاتی به اسرائیل اعزام‌می کرد.

حضرت آیت‌اله خمینی در باره اصلاحات ارضی معتقدند که شاه‌با این اقدام اقتصاد کشور و بنیاد های جامعه را نابود کرد. این به اصطلاح اصلاحات ارضی به بازرگانی امریکا و اسرائیل دراین رونق بخشید.

یکی ازیاران حضرت‌آیت‌اله خمینی در مقام پاسخ به‌سئوال مربوط به موضع آیت‌الله شریعتمداری که در ایران اقامت دارد‌گفته است که‌ایشان جزء طبقه روحانیون هستند ، اما نماینده خط مشی میانه‌رو به مفهوم امریکائی کلمه هستند.

حضرت آیت‌اله خمینی در پاسخ این سئوال که آیا در جمهوری اسلامی زنان مجبور خواهند شد چادر به سر‌کنند تاکید کرده‌اند که زن‌مسلمان بخاطر تعلیمات اسلامی چادر را انتخاب کرده‌است درآینده زنان آزاد خواهندبود در این باره تصمیم بگیرند ما تنها از بکار بردن لباس هایی که برخلاف عصمت و عفت عمومی است جلوگیری خواهیم کرد.

توافق ضمنی امام خمینی و بختیار؟

پاریس ـ خبرگزاری فرانسه ـ مهدی بازرگان که بیش از همه از او به‌عنوان نخست‌وزیر دولت موقت اسلامی نام برده می‌شود در مصاحبه‌ای با صدای امریکا گفته است که به عقیده او استقرار جمهوری اسلامی در ایران قطعی است . بازرگان گفته است بین حضرت آیت‌الله خمینی و بختیار توافق‌ضمنی‌صورت گرفته است و شاپوربختیار تقبل کرده است که به‌مجرد تشکیل شدن دولت موقت اسلامی از کار کناره‌گیری کند.

مهدی بازرگان گفته‌است شورای انقلاب اسلامی پیشنهادی حضرت آیت‌الله خمینی در چند روز آینده تشکیل خواهد شد و‌دولت موقت مذاکرات مستقیمی با فرماندهان ارتش در مورد کسب‌حمایت‌آنان ازجمهوری تازه آغاز خواهد کرد.

دانشجویان ایرانی در آمریکا :

نمیگذاریم شاه گذشته را فراموش کند

لوس‌آنجلس ـ یونایتد ـ پرس ـحدود۱۰۰دانشجوی ایرانی نیمروز گذشته در اجتماعی که در «اوکلا» ، برگزار کردند ، خروج شاه ایران را جشن گرفتند .

یک سخنگوی گروه دانشجویان ایرانی که خود را صمد رضائی معرفی‌کرد خاطرنشان ساخت که دربی پیروزی مردم ، شاه ازایران رانده شده است .

سخنگوی دانشجویان گفت : اتحادیه دانشجویان ایرانی در حال حاضر هیچ طرح و نقشه‌ای مبنی بر تظاهرات در پام‌اسپرینگ ، در صورتی که شاه در خانه والترآننبرگ پناه جوید، ندارند .

سخنگو گفت‌دولت‌ایالات متحده پول زیادی برای ایجاد عالیترین شبکه ایمنی دراطراف خانه اننبرگ‌خرج کرده است .

با این حال سخنگوی اتحادیه دانشجویان ایرانی خاطرنشان ساخت‌که‌اتحادیه به تلاش خود جهت آگاه کردن مردم آمریکا از نقش ایالات متحده در ایران ادامه خواهد داد .

دانشجوی دیگری بنام فرهاد گفت:ما چریک‌نیستیم، لذا در صورت آمدن‌شاه به پام‌اسپرینگ هیچ اقدامی نخواهیم کرد . کاری که از دست ما برمی‌آید آن‌است که مردم آمریکا را از مظالم و کشتار هائی که شاه در ایران براه انداخته آگاه کنیم و باقی کار ها با خود مردم آمریکاست .

این دانشجو افزود : ما نخواهیم گذارد شاه‌گذشته‌را فراموش کند و در این جا در صلح و آرامش بسربرد.

حسنی‌مبارك: وضع ایران برتمام منطقه‌اثرگذارده است :

تمدید اقامت شاه در مصر

قاهره ـ فرانس‌پرس ـ آسوشیتدپرس ـ رویتر ـ حسنی مبارک معاون‌ریاست جمهوری مصر اعلام کرد که شاه ایران ممکن است اقامت خود را در مصر برای سه تا ۵ روز دیگر تمدید کند . حسنی مبارک که برای‌بدرقه انورسادات که به سودان می‌رفت به فرودگاه آمده‌بود گفت سادات و شاه جنبه‌های مختلف بحران ایران را مورد بحث قرار داده‌اند .

وی گفت که وضع ایران برتمام منطقه‌اثر گذارده‌است. بنابه گزارشهای رسیده شاه و همسرش‌دعوت ملک‌حسن دوم پادشاه مغرب را برای دیداری‌ازآن‌کشورپذیرفته‌اند و بناست در سر راه خودبه آمریکادر مغرب‌اقامت‌کوتاهی داشته باشند اما باتمدید اقامت در مصر هنوز تاریخ ورود آن هابه‌مغرب‌مشخص نشده است . ظاهرا شاه بدین علت اقامت خود را تمدید کرده است تا پس از بازگشت سادات از سودان باوی‌مجددا گفتگو کند.قرار بود شاه فردا به مغرب برود .

شاه و همسرش دیروز بازوبه بازوی هم‌از معبد ایزیس که یادگار فراعنه مصر است در جزیره فیلاه دیدن کردند آنان باقایق مخصوصی که انورسادات در اختیارشان گذارده بر رودنیل حرکت کردند . شاه حاضر نشد کلمه‌ای با خبرنگاران صحبت‌کندو‌گارد مصری که به شدت از شاه مراقبت می‌کند خبرنگاری را که می‌خواست‌باشاه‌مصاحبه کند کنار زد . دیدار شاه و همسرش به همراه جهان سادات از معبد ایزیس طولانی‌ترین بازدید آنان از هنگام ورود به مصر بوده است . با آنکه مقام های مصری جریان دیدار شاه را کاملا مخفی نگاه داشته بودند ، اما خبر بخارج درز کرد و وقتی قایق شاه که دو قایق پلیس آن را همراهی میکردند نزدیک‌معبد ایزیس رسید خبرنگاران زیادی در انتظار ورود شاه بودند . ظاهرا شاه به این شرط که خبرنگاران‌سئوالی نکنند آنان را دعوت کرد که با او و همسرش حرکت کنند . یک خبرنگار می‌خواست با شاه صحبت کند که گارد محافظ او را کنار زد اما فرح به گارد گفت «لطفا این کار را نکنید» .

بختیار: شاه قانون اساسی را نقض کرده است

پاریس ـ خبرگزاری‌فرانسه‌ـ شاپور بختیار نخست وزیر ایران در مصاحبه‌ای که از شبکه‌تلویزیونی‌فرانسه‌پخش شد گفت که شاه قانون اساسی کشور را نقض‌کرده است .

بختیار درباره قانونی بودن دولتش که مخالفان رژیم منکر آن هستند گفت: درهر حال یک قانون‌اساسی وجود دارد آیا شما این قانون اساسی را می‌پذیریدو یا نمی‌پذیرید ؟ من آن رامی پذیرم تنها می‌گویم که شاه سالها این قانون اساسی را نقض کرده است و اکنون باید آنچه را که سالها از دست داده بودیم بامفهوم دموکراتیک برقرار کنیم این نظر من و اکثریت عظیمی است که قبل از سخن گفتن می‌اندیشند .

بختیار در مورد احتمال یک کودتای نظامی گفت که اطمینان دارد تا وقتی که‌یک دولت قانونی برسرکار باشد ارتش به آن وفادار خواهد بود ، اما اگر روزی من کشته شوم و یا استعفا کنم نمی‌دانم چه حادثه‌ای روی خواهد داد.

بختیار در پاسخ این‌سئوال که آیا خیال می‌کند شاه بار دیگر به ایران بازخواهد گشت‌گفت:فعلا خیال‌نمی‌کنم.

تلفنی از فرانسه :

معاون وزارت جنك استعفا کرد

فرودگاه مهرآباد ـ خبرنگار اطلاعات

مهدی حاج‌منیری معاون وزارت جنگ ورئیس سازمان هواپیمائی کشوری استعفای خود را تلفنی از فرانسه به وزیر جنگ اعلام داشت.

درپی استعفای حاج منیری ،تیمسار سرتیپ خلبان‌محمود فیروزی سرپرستی امور سازمان هواپیمائی کشوری را به عهده گرفت.

صورت دارائی خاندان پهلوی

آسوشیتدپرس ـ درمطلبی نوشته شده است مقام‌های آگاه آشکارکردند که‌اعضای خاندان‌پهلوی، دارای‌مالکیت کامل یا عمده ۱۰۵ موسسه ایرانی هستند که در آنها فرآورده‌هایی از سرکه و نان گرفته تا تراکتور و موتوسیکلت ساخته می شود. گفته می‌شود که دارایی شخصی خاندان پهلوی تا ۲۵ میلیارد دلار میرسد .

شاه ایران ، پیش‌از ترک ایران، اسناد املاک‌شخصی خود را به مبلغ ۲۳۳٫۹۵ میلیون دلار به‌بنیاد پهلوی واگذار کرد. این اقدام به عنوان کوششی برای رفع آلودگی فساد از خاندان سلطنتی صورت گرفته است. گفته‌میشود درصورتی که شاه ایران به کشورش بازنگردد، بنیاد پهلوی ملی خواهد شد.

منابع نزدیک به بنیاد پهلوی گفتند که فعال‌ترین سرمایه‌گذاردرخاندان‌پهلوی، پرنس محمودرضا است که دارایی او شامل ۲۴موسسه بزرگ صنعتی، چندین کارخانه، چند معدن و یک کارخانه آجر و یک‌کارخانه لاستیک‌سازی اتومبیل‌است.

دیگر اعضای خاندان سلطنتی در امور بازرگانی و صنعتی متعددی مداخله دارند . از جمله: پرنسس شمس که ۲۰ کارخانه ، از جمله کارخانه خانه‌سازی ، لوله‌سازی و کشتی‌سازی دارد .

پرنسس اشرف که در۱۶ موسسه بزرگ سرمایه‌گذاری کرده است و دارائی او شامل یک‌مجتمع خانه‌سازی در تهران به ارزش صد میلیون دلار ، یک مجتمع ساحلی در کنار دریای‌خزر، و یک شرکت عظیم بیمه در خاورمیانه است . پرنس شهرام پهلوی‌نیا پسرپرنسس اشرف، که‌با چندین‌موسسه خارجی که در ایران‌سرمایه گذاری‌کرده‌اند، شریک‌است و ۱۲ موسسه خصوصی او شامل یک کارخانه پارچه‌بافی در اصفهان ، چندین روستا، یک کارخانه فرآورده‌های شیری ، و مشارکت در یک خط هوایی ژاپن است.

پرنس‌عبدالرضا برادرشاه ایران،که‌صاحب۱۱کارخانه، چند معدن ، و چند مجتمع کشت و صنعت است که در برخی از آنها با سرمایه گذاران آمریکایی مشارکت دارد .

پرنس غلامرضا برادردیگر شاه ، دارای املاک وسیع و سهام‌عمده‌یی در ۶موسسه صنعتی بزرگ ، از جمله‌در یک کارخانه‌پارچه بافی،ودر شرکت آزمایش است.

پرنس احمد رضا ، پنج شرکت دارد که بیشترشان فرآورده های غذائی تولید می‌کنند.

پرنسس شهناز، دختر شاه، دارای دوموسسه کشت و صنعت است به اضافه کارخانه‌یی‌که‌در آن‌دوچرخه و موتوسیکلت ژاپنی «هوندا» تولید می‌شود .

پرنسس فاطمه کوچکترین خواهر شاه یک باشگاه بولینگ ، سه شرکت بزرگ صنعتی دارد که در امور خانه سازی‌مهندسی وروغن نباتی فعالیت دارند .

دوبرادر دیگر شاه پرنس احمد رضا و پرنس حمید رضا هرکدام صاحب یک کارخانه نان ماشینی‌و یک کارخانه سرکه سازی‌هستند.

پرنس علی برادر زاده شاه ، یک موسسه صنعتی بزرگ برای کشت پنبه‌وپاک کردن آن در منطقه گرگان مشرف به دریای ، خزردارد.

او را مسلمانی مومن توصیف کرده‌اندکه از سایر اعضای خاندان پهلوی کناره‌گیری کرده است . پدر او ، پرنس علی رضا ، در سال ۱۹۵۴ در یک سانحه هوایی کشته شد .

تمام اعضای خاندان پهلوی، جز پرنس‌علی ، طی ماههای اخیر ازایران‌خارج شده‌اند.

نماز جمعه باامام خمینی در تهران

پاریس‌ـ ساعت یکونیم‌بامداد امروز خبرگزاری فرانسه خبر تصمیم حضرت آیت‌الله العظمی خمینی مبنی بربازگشت به‌ایران را بعنوان یک خبر فوق‌العاده مهم به سراسر جهان مخابره کرد.

خبرگزاری فرانسه از قول محافل ایرانی طرفدار امام خمینی در پاریس گزارش داد که رهبر شیعیان جمعه به‌ایران باز خواهند گشت و درهمان روز در مراسم نماز جماعت‌که در یکی از مسجدهای تهران برگزار میشود شرکت خواهند کرد. به‌عبارت دیگر امام‌خمینی نماز جمعه را که تاکنون در نئوفل‌ـ لوـ شاتو برگزار می‌کردند این هفته در تهران برگزار می‌کنند.

حضرت آیت‌اله خمینی که‌از سال ۱۹۶۳ در عراق بسر می‌بردند، از اکتبر ۱۹۷۸ در خانه‌ای در دهکده «نئوفل ـ لوشاتو » و «در حومه‌پاریس اقامت گزیده‌اند .

از همان خانه بود که‌حضرت آیت‌الله برای واژگون کردن رژیم، ملت ایران رابه‌اعتصاب وبرگزاری تظاهرات در سراسر کشور دعوت کردند. پس از خارج شدن شاه از ایران،رهبر شیعیان دولت شاپور بختیار را «غیر قانونی» اعلام کردندو از نمایندگان مجلس خواستند که از نمایندگی استعفا کنند.

روز شنبه حضرت آیت‌الله خمینی در پیامی خطاب بملت ایران اعلام کردند که در آینده‌ای بسیار نزدیک به ایران بازخواهند گشت و ازاعضای شورای نیابت سلطنت‌خواستند که از مقام خود کناره‌گیری کنند.

در همین پیام رهبر شیعیان از ملت ایران درخواست کرده‌اندکه‌برای برقراری‌آرامش باارتش همکاری کنند.

شاه میخواست کائوکی را برکنار کند!

لوس آنجلس ـ آسوشیتدپرس ـ نگوین کائوکی‌رهبر پیشین دولت ویتنام‌جنوبی دیشب فاش‌ساخت که شاه ایران در راه پشتیبانی از آمریکا بخاطر ایجاد یکماشین نیرومند جنگی، اسلحه و مهمات در اختیار مخالفان او (کائوکی) قرار داده بود. کائوکی که در خواربار فروشی خود در لوس‌آنجلس‌مصاحبه می کرد اوضاع کنونی ایران را از بسیاری جهات‌بارویداد های ویتنام در چند سال قبل قابل قیاس توصیف کرد.

کائوکی که بالوس‌آنجلس تایمز مصاحبه می کرد گفت خطای محمد رضا پهلوی این‌بودکه‌میلیارد ها دلار به‌ایجاد یک نیروی نظامی اختصاص داد و‌مردم رفته رفته به این حقیقت پی بردند که وی باایجاد این نیرو به منافع‌آمریکا کمر خدمت بسته است.

کائوکی گفت باشاه یکبار آنهم در ۱۹۶۹ و در جریان خاکسپاری دوایت‌آیزنهاور در واشنگتن ملاقات کرده‌است.

بنای یادبود انقلاب ایران‌در لیبی

پاریس ـ خبرگزاری فرانسه ـ خبرگزاری رسمی لیبی گزارش داد که مردم لیبی بیادبود پیروزی‌انقلاب ملت ایران و خروج شاه‌از کشور «بنای یادبودی»ایجاد کرده‌اند.

بموجب گزارش‌خبرگزاری لیبی روی پلاکی که بروی بنای یادبود نصب شده این عبارت دیده می‌شود: «به یادبود پیروزی انقلاب ایران به رهبری حضرت آیت‌الله خمینی و پایان‌یافتن رژیم شاه».

از طرفی علی طریقی وزیر خارجه لیبی گفت مهمترین درسی که می‌شود از وقایع ایران گرفت آن است که رژیم‌های مورد حمایت امپریالیسم سرانجام توسط نیروهای خلق منهدم خواهند شد و همه این‌قبیل رژیمها محکوم به فنا و نابودی هستند. وزیرخارجه لیبی گفت تحولات ایران بدون تردید در اوضاع کشورهای دیگر جهان‌اسلام تاثیر خواهد گذارد .

عراق ازسیاست بختیار راضی است

بیروت ـ رویتر ـ سعدون حمادی وزیر خارجه عراق در مصاحبه‌ای از روش دولت بختیار درباره خلیج فارس و اسرائیل ابراز خرسندی کرد.

حمادی خاطر نشان میسازد که دولت عراق از اظهارات شاپور بختیار نخست وزیر جدید ایران درباره سیاست آینده این کشور در قبال‌خلیج فارس و این مسئله که ایران در آینده‌ژاندارم‌منطقه نخواهد بود ، خرسند و راضی است.

وی‌گفت‌همچنین سیاست‌دولت جدید ایران در این مورد که ایران هرگز موجودیت صهیونیستی را نمی پذیرد و با صهیونیست‌ها رابطه‌برقرار نمی کند و نفت به اسرائیل‌و آفریقای جنوبی نخواهد فروخت ، عراق را خرسند ساخته است .

وی‌گفت‌عراق براساس‌سیاست خود که عدم مداخله در امور دیگران است در اوضاع‌ایران نیز مداخله نمی کند .

هشدار اتاق بازرگانی در مورد تعطیل کارخانه‌ها

اتاق بازرگانی و صنایع و معادن ایران هشدار داد که بسبب تعطیلات در واحدهای صنعتی بزرگ و کوچک سه ونیم میلیون کارگر بیکار شده‌اند .

خبرنگار ما گزارش می‌دهد که بدنبال نشست صاحبان صنایع در اتاق بازرگانی و صنایع و معادن کمیته‌ای با شرکت۱۴نفراز تولیدکنندگان وصادر کنندگان تشکیل‌گردید که ضمن بررسیهای دقیق و تهیه گزارش با روحانیون‌و آیات عظام و مقامات سیاسی کشور ملاقات گردد .

در گزارش مذکور که‌ازطرف اتاق اعلام گردیده یادآوری شده است که با توجه‌بادامه اعتصاب بانک مرکزی و محدودیت کارسایر بانکها و بی پولی ناشی از اوضاع فعلی، ۳ ونیم میلیون کارگر حدود یک تا دو ماه است که حقوق دریافت نکرده‌اند .

در جلسه مذکور ادامه اعتصاب کارکنان گمرکات کشور مورد بررسی قرار گرفت و اعلام شد که در نتیجه این‌اعتصاب مواداولیه ماشین آلات و لوازم یدکی کارخانجات ترخیص نشده و بدین ترتیب کارخانجات به تعطیل کشیده شده است و مهمترین عامل محدودیت تولید، مربوط به کمبود سوخت و نیروی برق ذکر شده است از طرفی صادر ـ کنندگان کالاهای ایرانی‌اعلام داشته‌اند که هم‌اکنون رقم قابل توجهی از کالا های صادراتی ایران در گمرکات و انبار های صادر کنندگان و حتی در محل تولید در انتظار پایان‌اعتصاب کارکنان گمرک است که بیم فاسد شدن کالاهائی ازقبیل‌پوست، سالامبور ـ سبزه وکشمش و امثال آن در میان استو اگر هم بموقع صادر نشود خریداران خارجی نیاز خود را از سایر بازارهای جهانی تهیه و صادرات ایرانی‌بکلی متوقف وزیان هنگفتی به اقتصاد کشور وارد خواهد آمد .

استمداد پناهگاه کودکان

پناهگاه کودکان درتهران امروز طی یک تماس‌تلفنی به روزنامه اطلاعات برای تهیه خواربار مورد مصرف کودکان عقب‌افتاده‌ای که در این پناهگاه نگهداری می شوند استمداد کرد.

احمدکیوانی مدیرداخلی این موسسه به خبرنگار ما اظهار داشت حدود ۳۰۰ کودک و نوجوان عقب ـ افتاده در این پناهگاه نگهداری میشوند که‌تاکنون مواد غذائی آنها را از فروشگاه کورش تهیه می کردیم. اما اکنون درمضیقه فراوان هستیم و فروشگاه ها هم بیش از چند کیلو برنج نمی‌فروشند درحالیکه روزانه ۵۰ تا ۶۰ کیلوبرنج مصرف داریم و تنها تا ۴۸ ساعت دیگر ذخیره خواربار داریم . وی سپس تقاضا کرد که فروشندگان عمده و یا هر مقام مسئول چه بعنوان کمک و چه درمقابل وجه به قیمت عادلانه هرچه زودتر به کمک ما بشتابند ، زیرا اطفال این پناهگاه در خطر فوری گرسنگی هستند تلفن پناهگاه ۶۲۷۴۱۸ است.

رئیس‌هواپیمائی کشوری استعفا کرد

مهدی حاجی منیری معاون وزارت‌جنگ و رئیس سازمان هواپیمائی کشوری استعفای خود را تلفنی از فرانسه به وزیر جنگ اعلام کرد. اینک تیمسار سرتیپ خلبان محمود فیروزی عهده‌دار سرپرستی سازمان هواپیمائی کشوری است.

بختیار: مصمم به حفظ قانون‌اساسی هستم

اداره روزنامه اطلاعات

درباره خبر مندرج در شماره روز شنبه‌سی‌ام دیماه عنوانی که از مصاحبه اینجانب باخبرگزاری آسوشیتدپرس تلخیص و با حروف درشت در صفحه اول به چاپ رسیده توضیح می دهم که در مورد انجام وظیفه خود به‌عنوان نخست‌وزیر قانونی بر سردوراهی نبوده و مصمم به حفظ قانون اساسی مملکت که یک قانون‌اساسی کاملا‌اسلامی‌است میباشم و باکمال استواری برجای خود خواهم ماند و مسئولیت هرگونه عملی و رفتاری که موجب تهاجم و در نتیجه کشتار مردم بیگناه یا نیرو های انتظامی شود بعهده من نخواهد بود بلکه بعهده کسانیست که موجبات آنرازین پس فراهم‌کرده و مردم را به آشوب و طغیان دعوت نمایند .

خواهشمند است مراتب را طبق قانون مطبوعات با همان حروف در صفحه اول دستور درج فرمائید .

نخست‌وزیر ـ دکتر شاپور بختیار

دکتر براهنی با ۱٤ شاعر و نویسنده تبعیدی فردا وارد تهران میشوند

پانزده تن ازشاعران و نویسندگان و پژوهندگان سیاسی که سال ها در کشور های اروپائی و آمریکا بحالت تبعید بسر میبردند و دوران تبعید پاره‌ای از آنان به ۲۵ سال میرسید فردا وارد تهران میشوند .

در این میان نام دکتر رضا براهنی ، منتقدوشاعر معروف نیز به چشم میخورد دکتر براهنی‌که در آمریکا انتشارات ابجد را وقف مبارزه علیه رژیم کرده وکتاب هاورسالات متعددی درباره جنبش مردم ایران پراکنده است صبح‌فردا بوطن باز خواهد گشت .

از این گروه تبعیدی‌هوشنگ سپهری ـ جواد صدیق‌ـبابک زهرائی ـ پرویز نجفی را می توان یاد کرد .

ماسنگر پارلمان راترک نمیکنیم

امروز نیزپنج تن‌ازنمایندگان که آخر وقت دیروز خبر استعفای خودرا تلفنی‌اطلاع داده بودند اعلام کردند که استعفای خود را پس گرفتند ودیروز ۱۲۸تن‌از نمایندگان حاضر در تهران با حضور در تالار جلسه خصوصی مجلس شورای ملی، مسائل سیاسی روز کشور را دریک جلسه سه ساعتو نیم‌مورد بررسی قرار دادند.این‌گروه در پایان عمل آن عده از نمایندگان‌راکه‌با‌اعلام‌استعفای خودازانجام وظایف‌نمایندگی شانه خالی کرده‌اند تقبیح نمودند .

دراین‌جلسه نمایندگان‌حاضر یکبار دیگر سوگند خوردند که تحت هیچ عنوان سنگر پارلمان را باتوجه به شرایط حساس کشور ترک نکنند و مانع شوند که احساسات همکاران پارلمانی برعقل غلبه کند .

نمایندگان حاضر در جلسه از نخست وزیر خواستند تا هرچه زودتر و حتی ظرف دو روز آینده لوایح انحلال ساواک ومحاکمه ومجازات نخست وزیرو وزرای‌زندانی را با قید دوفوریت تقدیم مجلس کند .

محمد حسن عباسمیرزائی نماینده تهران‌گفت: همکاران پارلمانی ما در حالی اعلام می کنند از نمایندگی کناره گرفته‌اند که با پاسپورت سیاسی در امریکا، پاریس و ژنو و انگلستان بسر میبرند و مطابق آئین نامه داخلی مجلس تا مدتی همچنان از مصونیت و مزایای پارلمانی برخوردارند. چند تنی‌ازآنها نیز هر روز در کریدور های مجلس حاضر می شوند و از همه‌ی امکانات نمایندگی‌برای کار شخصی استفاده میکنند.

ابراهیم بهرمند نماینده‌اسدـ آباد گفت ما بدلیل سوگندی که در انجام وظایف ملی و میهنی خورده‌ایم و همچنین ماموریتی که در مقابل آرای موکلین خود داریم با توجه به‌شرایط حساس کشور نمی توانیم بعنوان یک مرجع قانونی،مدافع‌حقوق‌و پاسدار حدود و ثغورکشور نباشیم.

● عبدالعباس طرفی نماینده اهواز اظهار داشت مجلس پاسدار قانون اساسی است و ما چرا در این شرایط حساس این سنگر را خالی کنیم ؟

● دکترقدرت‌اله وحدی‌گفت باتوجه به‌اینکه‌محاکمه‌نخست وزیر و وزراء بموجب‌اصل ۶۹ قانون اساسی و قانون محاکمه وزرا مصوب ۱۳۰۷ فقط باتصویب مجلس مقدور است‌بنابراین انحلال‌مجلسین توطئه‌ای است به منظور جلوگیری ازمحاکمه‌و مجازات متهمان فساد و شکنجه که هم‌اکنون‌در بازداشت‌هستند.

و این توطئه هم ضد ملی است و هم‌ضد مذهبی.دومین نتیجه‌نامطلوب‌نبودن‌مجلسین، تمرکز بیش ازحد قدرت در قوه اجرائیه و سوق دادن مملکت بیک دیکتاتوری وحشتناک است .

دانشکده محمود شامخی

کاشان ـ مدرسه عالی‌علوم کاشان ، در مراسم‌بازگشایی، به دانشکده شهید محمود شامخی تغییر نام یافت .

در جلسه استادان نیزسرمدی رئیس انتصابی مدرسه عالی علوم کاشان ، به عنوان‌رئیس انتخابی‌دانشکده محمودشامخی برگزیده شد .

مدرسه عالی ، علوم کاشان دانشکده شهید محمود شامخی اسامی پذیرفته شدگان را قبلا اعلام کرده بود . کسانی که قبلا ثبت نام‌کرده‌اند ،میتوانند تلفنی و یا حضوری با دفتر دانشکده تماس بگیرند .

سپاسگزاری و پوزش

ازکلیه بستگان ـ دوستان و سروران گرامی که قدم‌رنجه فرموده ودر سوگواری ما بمناسبت درگذشت شادروان حاج محمود اخوان شرکت داشته‌اند بسیار سپاسگزاریم و از اینکه بسبب وضع خاص روز توفیق‌بازدید و تشکر حضوری حاصل نگردید پوزش میطلبیم.

خاندان شادروان حاج محمود اخوان
دکتر ایرج اخوان

مجله جوانان فردا منتشر میشود