اطلاعات

پنجشنبه ۱۷ فروردینماه ۱۳۴۶ . . . . . شماره ۱۲۲۴۶
. . . . . سال چهل و یکم . . . . . تکشماره ۴ ریال

صفحات مخصوص جمعه

۲۰ صفحه

عدن
سرزمین وحشت

شورش وهرج و مرج بی سابقه ای که در عدن ایجاد شده ، توجه جهانیان را باین نقطه‌از خاورمیانه جلب کرده است اهمیت‌این‌مسئله راورود ناظران سازمان ملل متحد به عدن‌وسفر وزیرخارجه شوروی به‌قاهره تشدید کرده‌است .
درباره وضع فعلی عدن و ریشه اغتشاشاتی که در آن جریان‌دارد رپرتاژی تهیه‌شده که بنظر خوانندگان محترم میرسد . صفحه ۵

صفحه معما و سرگرمی

کارآگاه بلین ، جلول مخصوص شب جمعه .
بازی‌باضرب‌المثل . هوش سنج . شباهتهای هفتگانه و دهها مطلب‌دیگر .
صفحه ۷

صفحه سینمائی

یك فیلم موفق چه مشخصاتی دارد از «الکساندر کارگانف» منقد شوروی .
هیتلرروی پرده سینما .
عشاق دریا فستیوال‌فیلمهای فکاهی و نخستین‌فیلم مشترك شوری‌و وامریکا صفحه ۹

مرحله تازه در مناسبات ایران ـ آمریکا
تفسیر سیاسی هفته.نوشته جعفر مدنی
صفحه۱۰

پیاده های متخلف نقره داغ میشوند !

رپرتاژ مصوری از تخلف پیاده های تهران و مسائلی که موجب تخلف آنها میشود
صفحه ۱۱

خبرسازان هفته
صفحه ۱۲

برای پرداخت طلب کارمندان

گروهی از کارمندان دولت امروز راه‌حل پیشنهاد کردند

کارمندان‌حاضرند بجای‌مطالبات خود اوراق‌سهام کارخانجات، اراضی‌خالصه ویابرگهای تضمین‌شده دریافت کنند

مسئله اشتباه محاسبه حقوق کارمندان دولت
در صفحه ۱۷

ویت کنگ

هلیکوپتر آمریکا را باتیر و کمان سرنگون کرد
در صفحه ۲

بانو گاندی

متهم به‌اخذهدیه ازکشور های خارجی شد !
درصفحه۳ستون‌چهارگوشه‌جهان

حمله‌مسلحانه

به نمایندگان سازمان ملل در عدن
در صفحه ۳

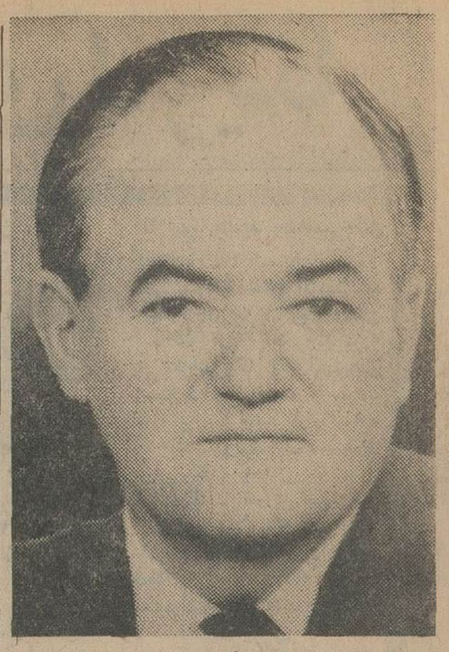

هیوبرت‌همفری،معاون رئیس جمهوری امریکا

توطئه قتل معاون رئیس جمهور امریکا

طرفداران ویت کنگ در برلن میخواستند همفری رابقتل برسانند

پلیس برلن غربی شبکه توطئه‌گران راکشف و ۱۱ نفر را توقیف کرد

از توطئه کنندگان مقادیر زیادی بمب ، کیسه‌های پلاستیکی مواد شیمیائی و سنك‌بدست آمد
در صفحه ۲

طی دعوتنامه‌ای که دیروز بوسیله معاون رئیس شورای وزیران شوروی تسلیم نخست‌وزیر شد :

کوسیگین ، نخست‌وزیر وبانورا بشوروی‌دعوت کرد

در صفحه نوزدهم

آقای بایباکوف، معاون نخست‌وزیر شوروی ، آقای مهندس اصفیا مدیر عامل سازمان برنامه و آقای‌زایتسف سفیر شوروی‌در تهران با اتومبیل‌از فرودگاه مهرآباد بسوی شهر حرکت می کنند .

برای ثبت نام و شرکت در قرعه‌کشی

مشمولین عادی یکماه مهلت دارند

* وظیفه عمومی به‌کارفرمایان مشمولین سالهای ۲۳تا۲۶ اخطار کرد

اداره وظیفه عمومی امروزاعلامیه‌ای صادر کرد و طی آن به مشمولین‌عادی متولد ۱۳۲۳ تا ۱۳۲۶ اخطار نمودکه تاپانزدهم اردیبهشت ماه خود را به حوزه‌های مربوطه معرفی نمایند ، در این اطلاعیه از کارفرمایان ، مدیران کارخانجات ، شرکتها ، اصناف و کارگاهها نیز خواسته شده است که کارکنان مشمول خود را به وظیفه عمومی معرفی کنند .

* **اعلامیه نظام وظیفه**

متن اعلامیه اداره وظیفه عمومی که درشش ماده تنظیم شده بشرح زیر میباشد :

۱ـ حوزه شرقی در خرداد ماه ۴۶ قرعه کشی مشمولین عادی را انجام خواهد داد ، کلیه مشمولین متولد ۱۳۲۶ و همچنین مشمولین عادی ۱۳۲۳ ، ۱۳۲۴ ، ۱۳۲۵ که بوضع آنان‌درحوزه شرقی‌رسیدگی میشود مشمولین‌تاپانزدهم اردیبهشت ماه ۴۶ فرصت دارند خود را به حوزه مزبور معرفی نموده و حوزه شرقی پس از ثبت‌نام واستعلام‌وضع از محل تولد ، تکلیف این قبیل مشمولین را روشن خواهد نمود .
بقیه در صفحه هفدهم

۲ طرح مهم دادگستری

* محکومین بحبس قابل خریداری میتوانند باقساط پول مدت محکومیت خودرا بپردازند
* اگر عدم‌بضاعت‌محکوم ثابت شود ، قسمتی از پول بازخرید زندان‌وی بصورت دین قبول خواهد شد
* پس از تصویب این طرح محکومین قبلی نیزمیتوانند شامل آن شوند

دوطرح جدید «بازخرید حبسهای تادیبی و غرامت» و «تشکیل صندوق وکالت تسخیری» که از طرف کانون وکلا تهیه و به‌نخست‌وزیری تسلیم گردیده بود پس از اصلاحاتی که در نخست‌وزیری بعمل آمد، بدادگستری پس فرستاده شد تاپس از بررسی نهائی ازطرف وزیر دادگستری تقدیم مجلسین گردد .

این دوطرح باحتمال زیاد پس از مراجعت آقای‌دکترصدروزیردادگستری در ردیف طرحهای اصلاحی وزارت دادگستری بمجلس داده خواهد شد.
هیئت مدیره کانون وکلا در مقدمه
بقیه در صفحه نوزدهم

متن طرح اصلاح شده باز خرید حبس های تادیبی و غرامت و طرح تشکیل صندوق وکالت تسخیری

وزیر اقتصاد اعلام داشت :

قیمت اتومبیل روز شنبه اعلام میشود

* قیمت‌گذاری اتومبیل برای حمایت از مصرف کننده صورت گرفته است

بعداز ظهردیروزآقای دکترعالیخانی ضمن گفتگوئی‌با چندتن ازخبرنگاران اعلام داشت .قیمت انواع اتومبیل که بوسیله وزارت اقتصاد تهیه‌شده‌است تاروز شنبه اعلام خواهد شد .

وزیر اقتصاد گفت : قیمت انواع اتومبیل از طرف این‌وزارتخانه تهیه گردید وسپس مدیران کمپانیها به وزارت اقتصاد فراخوانده شدند و صورت ریز قیمت اتومبیل آنان هم مورد بررسی مشترك قرار گرفت و سپس فرمهای چاپی مخصوصی بین آنها توزیع‌شد تا آنرا پرنموده وبه وزارت اقتصاد ارسال دارند .

آقای دکتر عالیخانی متذکر شد رویهمرفته دراین مذاکرات مطالب و مدارکی ازطرف کمپانیهای اتومبیل عنوان شد که برای ماقابل استفاده بود. البته باید توجه داشت که‌اصولا قیمت گذاری اتومبیل‌کار بسیارسختی است زیرا تهیه قیمت از کارخانه سازنده ـ کرایه حمل مخارج جرئقیل، پرداخت صددرصد ارزشی سفارش
بقیه در صفحه هفدهم

وزیر دارائی اعلام کرد بموجب قانون جدیدمالیات بردرآمد

مزایای غیرنقدی کارمندان هم‌مشمول مالیات‌میشود

دیروز وزیر دارائی در جلسه‌ای که کلیه روساوذیحسابان‌وزارتخانه ها و موسسات وابسته بدولت‌درآن شرکت داشتند مالیات بر حقوق کارمندان را تشریح کرد .

وزیر دارائی در مورد تبصره‌یك ماده ٤ که مربوط به « درآمد غیر نقدی مشمول مالیات » میباشد توضیحات روشن کننده‌ای داد.

دراین تبصره برای مسکن و اتومبیل اختصاصی که در حقیقت جزء مزایای کارمندان می باشد ضابطه‌ای تعیین گردید. بموجب‌این توضیحات مسکن کارمندان که از طرف دولت دراختیار آنها قرارداده شده، معادل ۱۵ در صدحقوق‌اصلی واتومبیل معادل ۵۰۰ تومان مزایا ارزیابی شده و به‌آن مالیات تعلق میگیرد .

این دورقم باید علاوه بر حقوق ومزایای‌نقدی بحساب درآمدماهانه کارمند گذارده شود وبعد مالیات ازجمع این حقوق و مزایای نقدی وغیر نقدی کسر گردد .

وزیر دارائی ضمنا توضیح داد که‌خانه‌های سازمانی واتومبیل‌هائی
بقیه در صفحه ۱۷

پرزیدنت جانسون رئیس جمهوری‌امریکا میهمان خود جودت سونای رئیس جمهوری ترکیه را تا نزدیك درکاخ سفید مشایعت میکند .
(عکس رادیوئی اطلاعات)

کمبود سیگار «زر» برطرف شد

* از امروز نقص فنی‌ماشین‌آلات برطرف گردید و سیگار زر بمقدار بیشتری تولید گردید
* بزودی سیگار جدیدی به بازار عرضه خواهد شد .

از دیروز سیگار «زر» در بازار کم‌بود واز صبح امروز بعضی فروشندگان از این موقعیت سوء استفاده‌کرده و قیمت آنرا یك‌ریال ترقی داده‌اند .

گزارش خبرنگار ما حاکی‌است که کمبود سیگار بعلت نقص فنی ماشین‌آلات بود که تا امروز رفع گردید واز امروز سیگار «زر» به مقدار زیادتر از روزهای دیگرتولید و فورا در دسترس فروشندگان‌قرار گرفت .

باعرضه سیگار «زر» بقدر کافی بهانه سودجویانه بعضی از فروشندگان نیز منتفی شد .

سیگار جدید

خبرنگار مادر همین گزارش اطلاع میدهد که در آینده‌نزدیك‌دخانیات سیگار جدیدی را که از دوسال قبل مطالعات خودرا روی آن‌شروع کرده بود، به‌بازار خواهد فرستاد.
بقیه در صفحه هفدهم

پاورقی تازه اطلاعات

شاهین‌سفید

نوشته : احمد احرار
متن‌کتاب از شماره امروز در صفحه ۱۰ آغاز شده است

جناب‌دکتر علی اکبر بینا رئیس دانشگاه‌ملی‌ودانشسرایعالی

تلگرام تبریك و شادباش های صمیمانه‌ای که بمناسبت عیدغدیر معروض داشته بودید ملاحظه وموجب مسرت‌خاطر گردید .عنایات‌وتوجهات خاص‌مارابعموم اساتید،دانشجویان وکارکنان دانشگاه ملی و دانشسرایعالی ابلاغ نمائید .
دوازده فروردین ماه ٤٦ ـ شاه

انواع دستگاه تصفیه آب استخر
شرکت سهامی فیلتر
انواع گچ گیرهای آب برای مصارف مختلف صنعتی ـ شوفاژ و خانگی
خیابان شمیران ـ روبروی خیابان ملك شماره ۷۷۷ تلفن ۷۲۳۲۶ ۷۵۲۵۲
آ ـ ۱۰۰۶ گام

آگهی شرکت نفت پارس
دفتر مرکزی شرکت نفت پارس بمحل جدید خیابان تخت‌جمشید کوی بندرپهلوی شماره ۲۷ منتقل شد تلفن های ۴۳۶۶۷ ـ ۶۰۹۱۱ ـ ۴۳۸۸۷

آجر ماشینی بانك‌رهنی ایران
بهترین و ارزانترین آجر است
قبل از خرید اجر مورد نیاز خودبرای‌دیدن نمونه ها و مقایسه قیمت ها بفروشگاه بانك واقع در خیابان فردوسی مراجعه فرمائید.

توطئه قتل معاون رئیس جمهوری امریکا

هوبرت همفری

پلیس برلن غربی امروز رسما اعلام کرد که ۱۱ نفر عناصر افراطی‌راباتهام توطئه قتل«هوبرت‌ـ همفری » معاون رئیس جمهور آمریکا تـوقیف کرده است

«همفری» قرار است امروز به برلن غربی بیاید. ین‌یازده‌نفر از افراد افراطی دست چپ بوده‌اند و طبق اعلامیه پلیس «برضد زندگی و سلامتی معاون رئیس جمهوری آمریکا با استفاده ازبمب، کیسه پلاستیکی‌پراز مواد شیمیائی و سایر اشیاء خطرناك از قبیل سنك» توطئه کرده‌اند .

گفته‌میشودتوطئه کنندگان باویت‌کنك ها همدردی میکرده و با سیاست آمریکا در ویتنام مخالف بوده‌اند .

برلن ـ ۵آوریل

* تظاهرات ضد جنك

دانشجویان دست چپی برلن که‌در این توطئه شرکت‌نداشته اند تصمیم دارند فردا در جلو کاخ«شارلوتنبورك» که در آنجا ضیافتی بافتخار «همفری» داده می شود ، تظاهرات ضد جنك‌راه بیندازند .

پلیس اعلام‌کرد که با حمله‌به‌خانه های توطئه کنندگان آنها را توقیف کرد و در این حمله ها دلایل لازم، از جمله سلاحهائی‌را که‌قرار بودمورد استفاده قرار گیرند به چنك آورده است .

سازمانی که این ۱۱ نفر متعلق‌به آ ن‌هستند نام معینی نداشته و این عده اکثرا دانشجوبوده‌برحسب عقیده ونظریا ت‌سیاسی بهم نزدیك‌شده‌اند وبرنامه هائی نداشته اند .

* از سفارت چین

قبلا شایع شده بود که عناصر افراطی دست چپ با بمبهائی که از سفارت چین کمونیست در برلن‌شرقی دریافت کرده‌اند می خواهند «همفری» را به قتل برسانند . پلیس برلن‌غربی بعدا اعلام کرد دونفر دست چپی‌دیگر را توقیف کرده اما این دوتن ارتباطی با توطئه نداشته اند ، بلکه می ـ خواسته‌اند تظاهرات ضد جنك راه بیندازند . این دو متعلق به« سازمان دانشجویان سوسیالیست » بوده‌اند. خبرگزاری آلمان شرقی اقدام پلیس برلن غربی را «عملیات تروریستی‌علیه دانشجویان دمکرات برلن غربی » نامید .

* در انتظار گزارش رسمی

سرویس‌مخفی آمریکا که مامورحفظ جان‌رئیس‌جمهوری‌ومعاون اوست‌امروز ا زاظهار نظر درباره توقیف ۱۱ نفردر برلن غربی‌باتهام توطئه قتل «همفری» وهمچنین از بحث در اینکه بر تعداد محافظان جان «همفری» افزوده خواهد شد یانه خودداری کـرد وزارت خارجه امریکا اعلام کرد هنوز گزارش رسمی‌درباره توقیف های برلن غربی دریافت‌نداشته است .

* اطمینان یافت

«هوبرت همفری» در مذاکرات خود با «کورت‌کی‌زینگر»که در بن انجام شد از جانب آلمان غربی اطمینـان یافت که آلمان خواهد کوشید کـه دوستی غرب و پیمان ناتورا تقویت کند .

«همفری» همچنین‌تلاش کرد روابط بین آلمان غربی و امریکا را که‌اخیرا اندکی تیره شده است بهبود دهد. تیرگی روابط بیشتر برسر « عدم مشورت » امریکا با متحدین اروپائی خود در مورد پیمان جلوگیری ازمنع گسترش سلاح اتمی بوده‌است .

ویت کنگ هلیکوپتر امریکا را باتیر وکمان سرنگون کرد

ژنو ـ آسوشیتد پرس ـ یونایتد پرس ـ اوتانت دبیر کل سازمان ملل‌متحد امروز گفت دورنمای صلح ویتنام بهیچوجه از گذشته بهتر نشده است . وی از حمله به ویتنام شمالی که صریحا پیشنهاد های اخیر اوتانت را ردکرده‌خودداری‌نمود وگفت: برای من شایسته نیست که درباره اعمال طرفین مناقشه ویتنام قضاوت کنم ، امابنظر من صلح ویتنام همانقدر دور است که یکسال پیش بود .

از «اوتانت» خواسته شد که‌درباره عدن اظهار نظر کند . وی گفت تا موقعی که گزارش از هیئت‌سه نفری سازمان ملل درعدن دریافت نکرده نمی توانسته اظهار نظری بکند.

«اوتانت» که برای بررسی کار سازمان های‌وابسته از قبیل‌سازمان جهانی بهداشت و دفتر بین‌المللی کار به ژنو آمده گفت که برای‌دو هفته عازم سیلان ، هند ، نپال ، افغانستان و پاکستان میشود .

* با تیر و کمان

چریکهای ویت‌کنك با تیر و کمان و تفنك کوشیدند حملات هواپیماها وهلیکوپتر هارا برمواضع خود دفع کنند . یك هلیکوپتـر آمریکائی که بحمایت از سربازان پیاده بزمین نزدیك شد ، توسط تیری که از کمان ویت‌کنگها رها شده بود بزمین نشست . اما گفته میشود این هلیکوپتر ۳۰۰ هزار دلاری هنوز میتواند پرواز کند .

در جای دیگر بیك هواپیمای آمریکائی از طرف چریکهایك بمب دستی پرتاب شد اما بهواپیمانخورد.

* پناهنده شدند

یك سخنگوی آمریکائی گفت سربازان آمریکائی و کره جنوبی در عملیاتی بمنظور محروم کردن ویت‌کنگها از منابع برنجزار های ساحلی بکمك نیروی دریائی ۷۵ نفر از چریکها را روز سه شنبه کشتند .

هیچگونه عملیات بزرك زمینی دیگری گزارش داده نشده ولی سفارت آمریکا خبر داد که ۵۵۵۷ نفر ویت‌کنك تاکنون از صفوف‌خود گریخته و بدولت ویتنام جنوبی پناهنده شده‌اند .

در سایگون چریکها که خود را بلباس افراد پلیس ویت‌نام جنوبی درآورده بودند در ۹ کیلو متری مرکز سایگون راه هارا بسته به یك پاسگاه پلیس حملهور شدند و ۵ پلیس و سه غیر نظامی را کشته ۱۲ نفر را زخمی کردند . در دو حمله به پاسگاه های پلیس «تلفات متوسطی» بر پلیس ویت‌نام جنوبی وارد آمد .

سنای آمریکا انتصاب «الورث ـ بانکر» را به سفارت کبرای‌آمریکا درویت‌نام جنوبی تصویب کرد .در همین جلسه انتصاب «کابوت لاج» سفیر سیار آمریکا بتصویب‌رسید.

تهران ، شهر بی‌دروازه !

« دولت‌باتمام قوا سعی دارد از طریق ایجاد قطب های صنعتی وفعالیت های عمرانی وایجاد کاردرشهرستانهای مختلف ،حتی‌الامکان از هجوم شهرستانیها به تهران جلوگیری بعمل آورد . . . برای این منظوراقدامات وسیعی جهت جلوگیری از ازدیاد جمعیت‌و مهاجرت‌به تهران صورت می گیرد چنانکه به‌موجب طرح عمران کشور وزارت اقتصاد محدودیتهائی جهت احداث کارخانه های صنعتی تا شعاع صد کیلومتری تهران بوجود آورده‌است » .

این‌اطلاعاتی‌است که مقامات شورای عالی شهر سازی به اختیار خبرنگارما قرار داده‌اند ودر شماره دیروز بنظرتان رسید . در این گزارش‌براساس محاسبه جامعه شناسان پیش‌بینی شده است که هرگاه بدین‌روال پیش‌برویم‌تا ۳۵ سال دیگر جمعیت‌تهران به هشت‌میلیون ونیم‌خواهد رسید ولی‌بااقداماتی که در دست مطالعه و اجراست می‌توان‌جمعیت رادر مرز پنج میلیون و نیم کنترل کرد و ثابت نگهداشت .

مشکلات افزایش جمعیت از هم اکنون که نفوس تهران مجموعا از دو میلیون وخرده ای تجاوز نمی کند آشکاراست و اینکه شما هرروز درروزنامه می‌خوانید مردم فلان منطقه شکایت دارند که برق به آنها نمی دهند یا اهالی فلان محله می‌گویند در این قرن از زمان هنوز ما آب لوله‌کشی‌نداریم ودیگران‌از تاخیر نصب تلفن یاشروع‌آسفالت وحتی‌نداشتن صندوق پست‌ناله دارند و ظاهرا تصور می شود علتش تعلل سازمانها یا تبعیض نسبت‌بدو محله است ،ه در واقع همه وهمه اثرات و عوارض کثرت جمعیت می باشد .

مردم می‌گویندسی سال پیش هرخانواده متوسطی در تهران یك زندگی نسبتا مرفه داشت .میوه وخواربار و تره‌بار و خشکباروگوشت وماهی بقدر کافی‌در دسترس‌مردم‌بود واگرتوده مردم نمی‌توانستند بهترین‌میوه‌را بخورندلااقل میوه‌ای بدستشان میرسید چطوراست که نسبت به سی‌سال وبیست سال و حتی ده‌سال پیش با آنکه‌عواید بیشترشده وقوه‌خرید مردم بالا رفته است آن میوه‌ای که آنروز ها میخوردند امروزنمی‌توانند بخورند ؟ آری ،مردم حق دارند تعجب کنند زیراعاملی‌را که دراین میان بحساب نمی آورند همان مسئله افزایش جمعیت وتوسعه سرسام‌آور تهران است. امروز ده مقابل میوه‌بیست سال پیش به تهران وارد می شود ولی‌بدست مردم نمی رسد زیرا اگرحجم میوه ده‌برابرشده جمعیت میوه‌خوار به بیست برابر رسیده است واز اینرو عرضه کفاف تقاضا نمی دهد . در هر موردی که شما نگاه کنید این قبیل مشکلات‌ناشی‌ازتعدد وتکثیرجمعیت‌به‌چشم‌میخورد ومعلوم است هرگاه چاره‌نشود روزی‌خواهد رسید که تهران بادهها رشته لوله‌کشی‌آب تشنه بماند ونان شهر کفاف مصرف‌شهر راندهد.

مع‌الوصف خطرناشی از مهاجرت جمعیت به تهران و تخلیه شدن ولایات وروستاها تنها این مشکلاتی‌نیست که اکنون حس می شود . جمعیتی که‌امروزه در تهران تمرکز یافته در واقع‌نان‌خور مردم ولایات وعلی‌الخصوص مردم روستاهاست .در حالیکه اگر روزی همین جمعیت فعاله وتولیدکننده ای که در روستاها وولایات برای مردم تهران نان‌فراهم می کند از زندگی روستائی خود دست بکشدو بتهران بیاید وخودش به طبقه مصرف کننده تبدیل شود معلوم نیست آنوقت کیست که جواب این همه‌نان‌خوررابدهد ؟

البته در نتیجه انقلاب اجتماعی کشور و توجهی که مخصوصا به روستاها مبذول شده‌و عنایتی‌که نسبت به رفاه و عمران دهات‌و ولایات می‌شودتاحد زیادی در جلوگیری از سیل مهاجرت به‌تهران موثربوده‌است ولی‌تدابیر دیگری‌لازم است تا جمعیت ولایات را نسبت به‌مسقط‌الراس خود پای‌بند و از مهاجرت به طرف طهران منصرف‌سازد و این‌تدابیر دو صورت دارد : یکی‌ایجاد محدودیت‌در تهران ودیگر توسعه فعالیت های صنعتی و تولیدی وحمایت از سرمایه گذاری در ولایات .

باید دانست عمدةالعلل آبادی ورونق توسعه شهرتهران‌امتیازاتی است که مردم این‌شهر از آن برخوردار بوده‌اند ولی درشرایط کنونی ،اگراین امتیازات در ولایات به مردم داده شود هیچ داعی‌ندارند زندگانی‌راحت‌وآسوده‌ولایات رارها کنندوخودرا گرفتار تهران کنند .

برنامه‌هائی که دولت‌در نظر گرفته استو در روزنامه به آن اشاره رفته‌بودچه‌ازحیث‌محدودیت‌های مربوط به شهر تهران و چه‌از لحاظ‌تشویق‌فعالیت وکار سرمایه‌گذاری در ولایات خوب وبلکه واجب‌است وباید هرچه زودتر وباقاطعیت هرچه‌تمامتر به آن صورت عمل بخشید ، مخصوصا که موجبات تسهیل‌دراجرای این برنامه‌ها با تاسیس وایجاد شهرداریهای منتخب مردم و انجمن‌های ایالتی وولایتی وشورای ده و امثال آن نیز به سرعت فراهم‌میشود.

در جهان

داروی جدید ضدسرطان

فلوریدا ـ دانشمندان‌انستیتوی ملی سرطان اعلام کردند که یك داروی جدید ضد لوسمی «سرطان خون» که‌در چند مورد در تکزاس بکار رفته امیدبخش است وباید باشدت و سرعت مورد بررسی بیشتر قرارگیرد .

دکتر «زوبرود» از انستیتوی مزبور گفت حداقل سه سال طول میکشد تادراین باره‌تحقیق کافی بعمل‌آید و داروی مزبوربا داروهای موجودمقایسه وارزیابی شود .

درگذشت دانشمند

ایندیاناپولیس ـ دکتر ژزف مولر دارنده جایزه‌نوبل پزشکی ۱۹۴۶ دیشب در ۷۶ سالگی‌در «ایندیاناپولیس» بدرود حیات گفت .

کپسول رادیواکتیو گم شده !

رباط ـ رادیو مراکش گزارش داد که‌یك کپسول «رادیواکتیو» از دانشگاه رباط بطور اسرار آمیزی مفقود شده است .

جستجوی‌مامورین پلیس‌برای پیدا کردن کپسول تاکنون به نتیجه نرسیده است .

رادیو رباط ضمن اعلام خطر به‌مراکش از آنها درخواست کرد که‌با مامورین انتظامی‌برای پیدا کردن این کپسول خطرناك همکاری کنند .

هویت قاتل تائید شد

په‌اورا ـ (ایلینویز) ـ محاکمه «ریچارداسپك» قاتل‌هشت‌پرستار در دادگاه «په‌اورا»همچنان ادامه دارد. در جلسه دیروز بانو «آمورا» پرستار «فیلی‌پینی»تنها بازمانده این‌فاجعه دردناك‌هویت «اسپك» را تائید واورا قاتل هشت پرستار معرفی کرد .

بانو «آمورا» بدرخواست دادستان از جای خود بلند شد وبطرف اسپك رفت ودر حالیکه باانگشت اورا نشان میداد گفت: «خوداواست.»

دادستان برای«اسپك»تقاضای مجازات اعدام کرده است .

طوفان سهمگین

مسکو ـ خبرگزاری تاس گزارش داد که از دیروزطوفان سهمگینی«خاباروفسك» و مناطق غربی شوروی‌را فراگرفته است.

در بندر ولادیوستك برف سنگینی باریده ورفتو آمد در شاهراه های‌بزرك متوقف گردیده است .

خبرگزاری تاس اضافه کرد که از ۲۴ ساعت قبل هزاران کارگر با ماشین های برف‌روب مشغول بازکردن راههای این منطقه هستند .

نخست‌وزیر هندومسئله هدیه

دهلی نو ـ خانم‌گاندی نخست وزیرهند امروز اتهام مخالفانرا تکذیب کرد که گفته بودنداز زمان‌شروع نخست‌وزیریش‌هرچه هدیه از دولتهای خارجی گرفته به‌دولت هند تسلیم نکرده‌است.

خانم گاندی گفت همه این اتهامات دروغ‌و مضحك است‌و هر هدیه‌ای که من دریافت داشته‌ام آنراتسلیم خزانه‌دولت کرده‌ام .

نبرد در منطقه خلع‌سلاح شده

سئول ـ دیروز در منطقه‌خلع سلاح شده کره نبرد شدیدی بین نیرو های کره شمالی و کره جنوبی درگرفت و درنتیجه آن سه‌سرباز کره‌شمالی کشته شدند .

این بزرگترین نبردی است که پس‌از صدور فرمان آتش‌بس درسال ۱۹۵۳ در این منطقه‌روی داده است .

سخنگوی نیرو های کره جنوبی اظهار داشت که نخست سربازان کره شمالی بطرف‌یك امریکائی شلیك کردند ونیرو های‌کره جنوبی‌نیزبه تیراندازی آنها پاسخ دادند . این نبرد پانزده دقیقه ادامه داشت .

برای مبارزه با قحطی

پاریس ـ نمایندگان کشور های عضو کنسرسیوم کمك به کشور هند در جلسه‌ای که دیروز درپاریس تشکیل دادند تصمیم گرفتند که در سال‌مالی جاری یك میلیاردو ۲۸۰میلیون دولار به دولت بانو گاندی برای مبارزه با قحطی درهند کمك کنند .

دولت هند از محل این‌اعتبار مقادیری گندم و مواد غذائی‌از کشور های اروپائی وافریقائی خریداری خواهد کرد .

گیاهان و میوه‌جات معجزه میکنند

اگر میخواهید همیشه سلامت و با نشاط باشید از دستورات طبیعی کتاب

طبیب خانواده

که گلچین کتب بهداشتی و غذائی است غفلت نکنید

چاپ سوم کتاب طبیب خانواده با فهرست کامل منتشر شد

«بها ۲۰تومان»

مرکز انتشار : شرکت نسبی اقبال .شاه‌آباد

دکتر رحیم

متخصص بیماریهای کودکان

ازمسافرت مراجعت وکماکان بعداز ظهرها آماده پذیرائی از بیماران محترم میباشد،

نشانی مطب: خیابان پهلوی‌ـ بالای‌چهارراه امیراکرم ـ تلفن ۴۳۲۹۱

۱ـ۲ آـ۹۰۴

دکتر جمال‌الدین نوربخش

متخصص در بهداشت و بیماری های کودکان از دانشگاه پاریس

معتادین به‌الکل، تریاك ،مرفین، کوکائین و هروئین

راباسابقه ۳۲سال مطالعه و تجربه به‌بهترین مندرمان میسماید.

شاهرضا ـ چهارراه پهلوی تلفن‌مطب ۶۵۵۵۷ منزل۴۴۷۸۹

اوقات پذیرائی : صبح‌ها باستثنای روزهای چهارشنبه ۱۰ تا۱۲ ـ عصر ها ۴تا۷ و نیم بعد ا زظهر .

تاریخ طبرستان و رویان‌ومازندران

تالیف: میر سید ظهیرالدین بن سید نصرالدین مرعشی (۸۱۵ـ ۸۹۲ ه . ق .

باسه مقدمه تحقیقی و علمی از: آیة الله العظمی مرعشی نجفی ، آقای دکتر محمد جواد مشکور استاد دانشسرای عالی و دانشگاه وشادروان سید احمد کسروی تبریزی وفهارس اعلام‌تاریخی‌وجغرافیائی به کوشش محمد حسین تسبیحی .

بها : باجلد زیبا وکاغذ اعلاوچاپ‌ممتاز در ۵۰۸ صفحه ۳۰۰ ریال

ازانتشارات موسسه مطبوعاتی شرق

تهران‌ـ خیابان شاه‌آباد تلفن ۳۱۵۷۶

۱ـ۲ آـ۳۱۶

به زودی در تهران

فیلم سیاوش در تخت جمشید جایزه وان اپیشدا این

CINERAMA

آغاز چهارمین هفته نمایش در

سینما آتلانتیک

دومین فیلم داستان‌دار سینه‌راما

لارنس هاروی ، ایوت میمیو

راس تامبلین ، کلر بلوم

درفیلم

رنگی

دنیای زیبای برادران گریم

THE WONDERFUL WORLD OF THE BROTHERS GRIMM

کلاسهای تندنویسی (شورت‌هند)

انجمن ایران و پاکستان

از بیستم‌فروردین کلاسهای شورت هند به روش‌پیت‌مان تحت‌نظر متحصصین برجسته تحصیل کرده‌موسسه‌پیت‌مان که بیش از (۲۵) سال تجربه و ممارست دارند باز ودرس تندنویسی و ماشین‌نویسی لاتین آغاز میگردد مدت‌تحصیل هفت ماه است‌وهمه روزه از ششم‌تا۱۹ فروردین‌ازداوطلبان نام‌نویسی میشود. برای اطلاع بیشتر ازساعت ۴ تاهشت‌بعد از ظهرهرروزجزایام‌تعطیل بدفتر انجمن (چهارراه امیراکرم کوچه اتفاق‌تلفن (۴۸۳۰۰) مراجعه فرمائید .

قابل توجه موسسات مرغداری

جوجه یك روزه سازمان سوپرسام که باسلکسیون از نژاد اصلی لکهورن تهیه شده ودارای رکورد سیصد تخم درسال میباشد بارزروقبلی بفروش‌میرسد . پهلوی‌خیابان آریامهر پلاك ۱۵ تلفن ۶۲۰۱۶۵ آـ۸۷۷

کلاسهای زبان روسی

انجمن روابط فرهنگی ایران وشوروی

نیمه دوم فروردین ماه ۱۳۴۶ کلاسهای ابتدائی‌جدید افتتاح میشود . علاقمندان میتوانند برای‌ثبت‌نام و کسب اطلاعات همه روزه ازساعت ۴ تا۸ بعدازظهر بدفتر کلاسها مراجعه کنند .

نشانی: خیابان شاهرضا نبش‌خیابان بهرامی شماره ۲۵

۱ـ۲ آـ۸۸۷

کلاسهای انگلیسی انجمن ایران‌وآمریکا

ثبت نام برای دورهٔ بهاری کلاسهای فشرده در روز های ۱۵ و ۱۶ و ۱۹ فروردین وثبت نام برای کلاسهای عادی‌در روزهای ۲۱ و ۲۲ و ۲۳ فروردین ماه انجام خواهد شد . از داوطلبان جدید درروزهای‌پنجشنبه‌هرهفته امتحان تعیین‌قوه بعمل می‌آید .

نشانی ـ خیابان‌شاه‌ـ ساختمان آلومینیوم‌ـطبقه‌هفتم

۱ـ۳ آـ۸۶۴

انجمن ایران وامریکا

کلاسهای انگلیسی فشرده بااستفاده ازلابراتوار زبان ثبت‌نام برای این‌کلاس که روزی دوساعت پنج روز درهفته دایرخواهدبود ازهم اکنون بعمل می‌آید .

نشانی‌ـ خیابان شاه ـ ساختمان آلومینیوم ـ طبقه هفتم تلفن ۴۷۱۴۰

۱ـ۳ آـ۱۱۴۸

شرکت عمرانی لیما

قوام‌السلطنه شمالی پلاك ۱

تلفن ۴۶۳۵۵

لیما لیما لیما

لیما لیما لیما

برای میلیونر شدن فرصت دارید

اراضی بصرف پست وبلند ـ تپه ماهوررا

با مهندسین مجرب وماشین آلات مدرن تسطیح

نمائید تا میلیونر شوید .

حمله مسلحانه بنمایندگان سازمان ملل در عدن

اوضاع عدن همچنان مغشوش است و اعتصاب عمومی که بدستور فلوزی (سازمان نجات جنوب یمن اشغال شده) بهنگام ورود کمیته تحقیق سازمان ملل متحد به عدن آغاز گردید هنوز ادامه دارد.

در حالیکه سربازان انگلیسی کنترل اوضاع را در دست دارند تظاهرات پراکنده در نقاط مختلف عدن انجام میشود.

امروز نبرد شدیدی نزدیک زندان مرکزی شهر بین ناسیونالیستها و نیروهای انگلیسی روی داد و نیروهای انگلیسی باتلاش زیاد موفق بحفظ جان اعضای کمیته تحقیق سازمان ملل متحد شدند.

اعضای کمیته تحقیق سازمان ملل متحد برای نخستین بار پس از ورود به عدن تصمیم بازدید شهر خصوصا زندان مرکزی گرفتند. این زندان در چند کیلومتری شهر و در میان بیابان قرار دارد.

چندین زره پوش و کامیون حامل سربازان انگلیسی اتومبیل اعضای کمیته تحقیق سازمان ملل متحد را تا زندان اسکورت کردند لکن در ۱۵۰۰ متری دیوارهای زندان ناگهان اعضای سازمان نجات جنوب یمن اشغال شده با نارنجک و سلاحهای آتشین دست بحمله شدیدی به نیروهای انتظامی که اعضای کمیته تحقیق را چون نگین انگشتری در بر گرفته بودند زدند.

نبرد هر لحظه شدیدتر میشد بطوریکه جان اعضای این کمیته سخت بخطر افتاد سرانجام مقامات امنیتی با هلیکوپتر اعضای کمیته تحقیق سازمان ملل متحد را از صحنه نبرد دور کردند.

• فریاد زندانیان

نیروهای امنیتی برای حفظ نظم موضع گرفتند و نیروهای کمکی بسوی زندان سرازیر شد در این موقع ۱۱۲ نفر از زندانیان فریاد میزدند «فلوزی، فلوزی».

اکثر این زندانیان هنوز محاکمه نشده و بعلت تصمیمات امنیتی موقتا باز داشت شده‌اند. چندین نارنجک و توپ بسوی زندان پرتاب شد و یکی از نارنجک ها در ۵۰۰ متری زندان منفجر گردید و زره پوشهای نیروهای انگلیسی اجبارا دست بحمله متقابل زدند.

هنوز معلوم نیست در این نبرد کسی کشته شده است یا نه؟ هدف این تظاهرات نشان دادن مخالفت فلوزی با کمیته تحقیق سازمان ملل متحد بود.

اینک اعضای کمیته تحقیق سازمان ملل متحد در هتل بسر میبرند. دور هتل سیمهای خاردار کشیده شده و سربازان انگلیسی از آن حمایت میکنند. هیچ کس نمیتواند بمحل اقامت اعضای کمیته تحقیق سازمان ملل متحد نزدیک شود. اعضای کمیته تحقیق باتمام تلاشی که تاکنون بکار برده‌اند موفق نشده‌اند با رهبران ناسیونالیستهای عدن و یا حکومت فدرال عربستان جنوبی تماس حاصل کنند.

• پیام فلوزی

سازمان نجات جنوب یمن اشغال شده طی پیامی از تمام ناسیونالیستهای عربستان جنوبی طلب کرد سوء قصد و حمله به سربازان انگلیسی ودشمنان خلق را تشدید کنند در این پیام فلوزی (سازمان نجات جنوب یمن اشغال شده) بمردم عدن دستور داده است از پرداخت عوارض و مالیات بحکومت فدرال عربستان جنوبی خودداری کنند.

فلوزی تمام شرکتهای خصوصی و موسسات دولتی را تهدید کرده است که نباید از حقوق کارمندان مالیات و عوارض کسر کنند.

• تنها راه حل

ابراهیم ماخوس معاون نخست‌وزیر و وزیر امور خارجه سوریه طی مذاکره با نمایندگان پارلمان انگلستان که اینک در دمشق بسر میبرند گفت تنها راه حل مسئله عدن و جنوب یمن اشغال شده خروج نیروهای انگلستان از این سرزمین و آزادی زندانیان سیاسی است.

ابراهیم ماخوس گفت انگلستان باید سازمان نجات جنوب یمن اشغال شده را بعنوان تنها نماینده مردم عدن بداند.

* مشکوک است

روزنامه نیویورک تایمز ضمن تفسیری درباره عدن نوشت این مطلب مشکوک است که دولت فدراسیون عدن آنقدر بماند که باستقلال برسد، یا اگر هم باستقلال برسد بتواند با ارتش دهنگی خود آنرا حفظ کند.

این روزنامه نوشته است: انگلیس قصد دارد به فدراسیون شیوخ عرب استقلال بدهد، بدون آنکه کوشش برای حفظ این استقلال بکند و آنرا تضمین نماید.

البته تا مدتی کوتاه تعدادی سربازان انگلیسی در عدن خواهند ماند ولی این کافی نیست. باین ترتیب سرنوشت فدراسیون در قمارسه جانبه‌ای خواهد افتاد که در یک سوی آن مصر و یمن از نیروهای ناسیونالیست و در سوی دیگر عربستان سعودی از نیروهای مخالف مصر حمایت میکنند.

* متهم کرد

روزنامه پراودا امروز انگلیسی ها را متهم کرد که در عدن به ترور، توقیف، شکنجه و قتل مبارزان ناسیونالیست پرداخته‌اند. این روزنامه نوشته که افراد هیئت سازمان ملل میتوانستند رفتار «استعمارطلبان انسان‌دوست» را با میهن‌پرستان جنوب عربستان با چشم خود ببینند. اما دولت انگلیس برای آنها خط‌مشی مخصوصی تعیین کرد که فقط جاهائی را که بنفع لندن است میتوانند مورد بازرسی قرار دهند.

پراودا نوشته است که تنها راه پایان دادن به خونریزی عدن استقلال فوری عربستان جنوبی است که از طرف سازمان ملل متحد نیز تقاضا شده است.

* تسلیم به تروریسم

«دونکان ساندیز» وزیر سابق مستعمرات امروز دولت ویلسون را متهم کرد که در عدن به تروریسم تسلیم شده است.

وی به «جرج براون» وزیر خارجه انگلیس که اخیرا برای «عبدالناصر» نامه نوشته نیز حمله کرد و گفت با آنکه ناصر نامه قبلی «براون» را رد کرده بود، بازهم براون عاجزانه برای او نامه نوشته است.

محاکمه مقدماتی

متهمین بقتل کندی آغاز شد

نیواورلئان - ۵ آوریل - خبرگزاری فرانسه - دادگاه مقدماتی نیواورلئان برای تعیین مسئله قطعیت اتهام «کلی‌شاو» درمورد قتل کندی امروز تشکیل گردید.

تشکیل این دادگاه جنبه تشریفاتی دارد و محاکمه رسمی کلی شاو چند ماه دیگر صورت میگیرد. قبلا یک دادگاه دیگر مقدماتی نیواورلئان تائید کرد که مدارک کافی برای اتهام «کلی شاو» وجود دارد و او باید باتهام شرکت در توطئه قتل کندی محاکمه شود.

* متهم اصلی

جیم گاریسون دادستان نیواورلئان اعلام کرده است «کلی شاو» یکی از متهمین اصلی پرونده توطئه قتل کندی است. جیم گاریسون مدعی است «کلی شاو»، «دیوید فری»، «هاروی اسوالد» (که بدست جک‌روبی کشته شد)، توطئه کنندگان اصلی علیه پرزیدنت کندی هستند. «کلی‌شاو» اینک باسپردن ده هزار دلار وجه‌الضمان آزاد میباشد.

اعضای دادگاه نیواورلئان با پیشنهاد وکلای مدافع کلی‌شاو مبنی براینکه ۳۰ روز به آنها مهلت داده شود تا ثابت کنند «کلی شاو» متهم نیست موافقت کردند. ازسوی دیگر بنماینده دادستان ۶۰ روز مهلت داده شد تا پرونده کامل اتهامات «کلی‌شاو» را تسلیم دادگاه کند «وکلای» یکی از وکلای مدافع «کلی شاو» اظهار داشت این تشریفات وقت زیادی لازم دارد بدین جهت محاکمه «کلی‌شاو» تا چند ماه دیگر عملی نیست.

* شهادت دروغ

دادستان نیواورلئان دستور بازداشت مردی بنام «لانین مارتینز» را باتهام دادن شهادت دروغ صادر کرد

«مارتینز» قبلا شهادت داده بود که مردی بنام «ناول» را نمی‌شناسد درحالیکه اینک معلوم شده است «مارتینز» با «ناول» که در توطئه قتل کندی شرکت داشته است آشنا بوده است.

اطلاعات دختران و پسران

روزهای سه‌شنبه هر هفته منتشر میشود

تفسیر روز

راه مصالحه در ویتنام

بهار هیچگونه امیدی برای صلح در ویتنام بوجود نیاورد. به آخرین پیشنهاد اوتانت دبیرکل سازمان ملل یعنی قطع یکجانبه جنگ توسط امریکا هنوز جوابی داده نشده اما تردیدی نیست پاسخ این پیشنهاد مثبت نمیتواند باشد.

دورنمای جنگ تیره و یاس‌آور است. هردو طرف نیروهای تازه‌ای با تجهیزات و وسایل تازه‌تر بمیدان میفرستند.

بمباران ها افزایش یافته، مرگها بیشتر شده و نفرت‌فزونی گرفته است.

پس از انتشار نامه‌های متبادله جانسون و هوشی‌مین، امریکا حالا ضمن ارائه پیشنهاد های صلح با قدرت بیشتر و خیال راحت تر اعمال زور میکند. آنها که طرفدار راه‌حل‌های نظامی برای جنگ ویتنام‌اند احساس میکنند که حوادث در مسیر دلخواه آنان قرار گرفته‌اند. پایگاه های متعددی که در سراسر سواحل ویتنام جنوبی ساخته‌شده بمنظور شروع حمله دامنه‌دار نیروهائی امریکائی آماده می‌شوند. فراراست سربازان و تجهیزات بازهم بیشتری به ویتنام فرستاده‌شوند وسیاست فشار نظامی باقدرت بیشتری بمورد اجرا گذارده شود. درمقابل تقویت قوای نظامی وافزایش فعالیت های نظامی امریکا در ویتنام، کمونیست ها بهمان ترتیب عکس‌العمل نشان‌داده‌اند. این روزها دامنه حملات ویت‌کنگ برنیروهای امریکائی افزایش یافته، تعداد هواپیما هاو هلیکوپتر هائی که درشمال و جنوب توسط آتشبار های کمونیست سرنگون میشوند بسرعت روبفزونی میرود، فعالیت های تروریستی در داخل شهر ها و پایگاه های امریکائیها بیشتر شده وسرانجام بلوک شرق آماده میشود تا کمکهای بیشتری به ویتنام برساند.

بدین ترتیب طرف دیگر نشان داده است که قصد ندارد در مقابل سیاست فشار نظامی عقب‌نشینی کند بلکه متقابلا میکوشد از امکانات خود برای مقاومت در مقابل امریکا بیشتر استفاده کند، در جریان عملیات ماههای اخیر، امریکا قسمتی از نواحی تحت تصرف ویت‌کنگ را اشغال کرده است، اما اشغال نظامی مادامی که با تحولات عمیق سیاسی همراه نباشد پیروزی بزرگ و مطمئنی بشمار نمی‌رود و در ویتنام از یک تحول سیاسی واقعی هنوز خبری نیست. انتخابات محلی اخیر و انتخابات پارلمانی وریاست جمهوری که در پائیز صورت میگیرد درشرایط فعلی نمی‌توانند امیدزیادی در دلها بوجود آورند.

اگر تصور شود بافشار نظامی میتوان تمام مناطق تحت تسلط ویت‌کنگ را بچنگ آورد وباقدامانی نظیر انتخابات دلهای مردمان را تسخیر کرد وویت‌کنگ رایکباره از منابع مادی و معنوی خود محروم کرد واقعیات جنگ و شرایط اجتماعی ویتنام را ملحوظ نداشته‌ایم.

آنچه تردیدی در آن نیست اینست که صلح از طریق جنگ راه مطمئنی نیست وخشونتی که امروز هردو طرف بکار میبرند ثمره‌ای جز رنج و درد بیشتر برای ویتنام وخطر بزرگتر برای صلح جهان نمی‌تواند داشته باشد. در ویتنام تنها یک راه بخارج از بن‌بست کنونی وجود دارد وآن راه مصالحه است. اوتانت، کوسیگین، روبرت کندی وبسیاری دیگر از شخصیت های جهانی با اطمینان از پاسخ مساعد هانوی بعداز توقف بمباران ویتنام شمالی سخن میگویند. این استدلال واشنگتن که توقف چند هفته‌ای بمباران، جریان جنگ را یکسره بزیان امریکا برمیگرداند چندان متقاعد کننده نیست، واگرهم ویتنام شمالی از توقف بمباران برای افزایش آمادگی جنگی خود استفاده کرد این امر ازلحاظ امریکا، باآن قدرت وامکانات نامحدود، یک فاجعه نخواهد بود ولی اگر عکس‌العمل هانوی همان بود که دبیرکل سازمان ملل ونخست‌وزیر شوروی و بسیاری دیگر انتظار دارند و مذاکرات آغاز شد صلح پیروزشده است واین پیروزی راجهان تاحدزیادی مدیون امریکا خواهد بود.

جعفر - مدنی

اطلاعیه سینما ادئون

روز شنبه ۱۹ فروردین مطابق با ۸ آوریل

سینما ادئون فیلم بزرگ

«ساعت ۲۵» باشرکت انتونی کوئین

رابزبان انگلیسی نمایش میدهد

برنامه آینده

سینما ریولی

One potato two potato

رنگ دلها

برگزیده باشکوه

فستیوال کان

پدیده‌ای شورانگیز و پر التهاب از سنتهای زندگی

باطری طلائی

آی-تی-تی

دوبرابر عمر

دوبرابر قدرت

باطری طلائی آی-تی-تی

بهترین باطری برای انواع رادیو و چراغ قوه

مرکز پخش شرکت پخش باطری پیمان ساختمان آلومینیوم تلفن ۶۱۳۹۱۷

از امشب در سینماهای

رویال

پلازا. بولوار. پاسیفیک

ژاک سرناس . میری دارک . ماریلو تولو

دانیلا بیانکی . هارولد ساکاتا

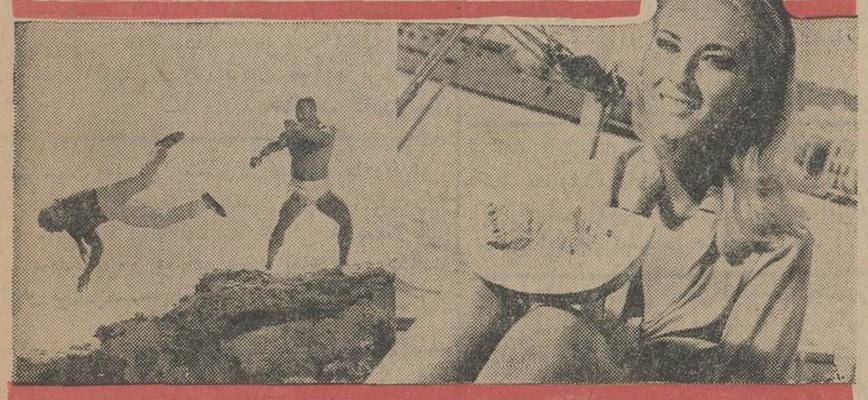

دستبرد مردان طلائی

سینماسکوپ

رنگی

آغاز یازدهمین هفته نمایش در

سینما دیاموند

عمر شریف - جرالدین چاپلین - جولی کریستی

الک گینس

رود استایگر

در فیلم

برنده ۶ جایزه اسکار

دکتر ژیواگو

رنگی - بطریقه ۷۰ میلیمتری باصدای استریوفونیک ۶ باندی

DOCTOR ZHIVAGO

محصول کمپانی متروگلدوین‌مایر

بجزایام تعطیل همه روزه از ساعت ۱۰ تا ۱۲ بلیط رزرو میشود

تااطلاع ثانوی همه‌روزه چهارسئانس بقرار زیر نمایش داده میشود

۱۰٫۱۵ صبح ۲-۵٫۳۰- ۹٫۱۵ بعدازظهر

بزودی

جک پالانس . جنت لی

درفیلم

مردی با کلاه سبز

رنگی

باشرکت: رابرت ون

دیوید مک کالوم

محصول کمپانی متروگلدوین‌مایر

آغاز سومین هفته نمایش فقط در

سینما حافظ

مونتگمری وود (جولیانوجما)

دان وادیس . ژاک سرناس درفیلم

رنگی

سینما سکوپ

سرسخت و بیرحم

در محافل و مجامع

گزارش وضع اراضی مورد تجاوز بندرعباس

آقای قدرت‌اله میری ممیز املاك که از طرف اداره کل ثبت برای رسیدگی بشکایات اوقاف بندرعباس در مورد ۲ میلیون متر اراضی مورد تجاوز به‌آن شهرستان اعزام شده بود، امروز بتهران بازگشت وقرار است گزارش کاملی از وضع این اراضی بمقامات عالی ثبت تسلیم کند.

مسابقات جهانی کشتی سال ۱۹٦۹

بعلت عدم آمادگی آرژانتین در تهران انجام میشود

امروز خبرنگار ورزشی ما اطلاع حاصل کرد که مسابقات کشتی جهانی ۱۹٦۹ (سال بعد از المپیك ۱۹٦۸ مکزیکو) در تهران برگزار میشود.

قرار بود این دوره از مسابقات در آرژانتین انجام گردد ولی بقرار اطلاع آرژانتین مقدورات برگزاری مسابقات جهانی کشتی پس از المپیك را ندارد.

ایران از سال ۱۹٥٦ داوطلب برگزاری مسابقات کشتی جهانی در تهران بوده است و بهمین علت پس از اینکه آرژانتین عدم توانائی خود رابرای انجام این مسابقات اعلام نمود، ایران مصرا تقاضای واگذاری این مسابقات را نموده است قبلا انجام مسابقات جهانی کشتی بعرض شاهنشاه آریامهر رسیده است و تربیت بدنی میتواند این مسابقات را در تهران برگزار نماید.

قول رئیس فدراسیون بین‌المللی

کشور های دیگر نیز داوطلب گرفتن ایندوره از مسابقات میباشند ولی اطلاع یافتیم که آقای «کولن» رئیس فدراسیون بین‌المللی اطمینان داده است که در کنگره جهانی کشتی در هندوستان برگزاری این مسابقات را بایران خواهند داد و بدین‌ترتیب با علاقه شاهنشاه آریامهر و موافقت رئیس فدراسیون جهانی کشتی و آمادگی ایران برای انجام ایندوره‌از مسابقات در تابستان سال ۱۳٤۸ یکبار دیگر مردم ایران شاهد زور آزمایی های قهرمانان معروف جهان‌در تهران میباشند.

در سال ۱۹٥۹ نیز تهران عرصه زور آزمایی کشتی‌گیران‌سراسر جهان بود و درآن سال تختی و حبیبی دو قهرمان معروف ایران در حضور هموطنان خود مدال طلا گرفتند.

مدیر کل دفترفنی وزارت آبادانی و مسکن

آقای مهندس‌مهدی آرسته‌بسمت مدیر کل دفتر فنی وزارت آبادانی و مسکن در استان مازندران‌منصوب شد.

سکته دادیار دادسرا

آقای یحیی فقیهی شیرازی‌دادیار دادسرای تهران براثر سکته قلبی درگذشت.

و ی‌تادیروز دردادسرا باختلافات مردم رسیدگی میکرد.

جنازه مرحوم فقیهی شیرازی امروز توسط جمعی از قضات از پزشکی قانونی تشییع گردید.

ورود

آقای حاج‌حسن ابوالحسنی کرمانی از مکه معظمه

براساس گزارش هیئت مختلط ایران‌وپاکستان درسال‌جاری

خطر هجوم ملخ دریائی وجود ندارد

براساس گزارشی که هیئت مختلط ایران‌و پاکستان‌بمقامات‌مسئول‌وزارت کشاورزی تسلیم کرده‌اند در هیچیك ازنقاط ایران‌ملخ دریائی وجودندارد و ضمن بازدید دقیقی که هیئت مزبور از نقاط مختلف ایران نموده است تردیدی باقی نمی‌ماند که خطر هجوم ملخ سال آینده کشتزار های ایران‌را تهدید نمی‌کند.

یك‌مقام مطلع درکشاورزی‌اعلام‌داشت: اصولا ملخ دریائی دراین فصل خودرا نشان میدهد و چنانکه از گزارش مزبور استنباط میشود، خوشبختانه هجوم ملخ دریائی درسال جاری‌منتفی بنظر میرسد.

آقای مهندس ایازی مدیر کل‌حفظ نباتات گفت: در مناطق مرزی ایران و پاکستان علاوه بر بازدیدی که‌بعمل آمده پست های دیده‌بانی نیز برقرار گردیده تا چنانکه مورد مشکوکی ملاحظه شودفورا بوسیله‌بی‌سیم بمرکز اطلاع دهند.

مدیر کل‌حفظ‌نباتات‌افزود: وزارت کشاورزی با آمادگی کاملی که جهت مبارزه دارد از حمله ملخ دریائی در هر یك ازنقاط مرزی فورا جلوگیری خواهد کرد.

هیئت مشترك‌ایران وپاکستان که نقاط مرزی ایران‌را بازدید نموده‌اند امروز از طریق اصفهان و کرمان به زاهدان خواهدرفت‌وسپس نقاط‌مرزی پاکستان را هم مورد بازدید قرار خواهد داد.

مدت بازدید هیئت مشترك سه هفته در ایران و چهار هفته در پاکستان میباشد.

استقبال خانم ها از محل جدید انجمن دوشیزگان و بانوان

عده‌ای از خانمها هنگام نامنویسی در دبیرخانه انجمن‌دوشیزگان‌وبانوان

ازاین هفته، انجمن دوشیزگان و بانوان فعالیت های آموزشی،ورزشی و اجتماعی خود را در محل جدید آغاز کرده است.

از مدتی پیش، انجمن در صدد تدارك‌محل جدیدی‌بود که‌پاسخگوی استقبال روز افزون دوشیزگان و بانوان باشد و نیاز های آموزشی و ورزشی و اجتماعی آنرا از هرجهت تامین کند محل‌جدیدانجمن که‌باین منظور تهیه شده، باغ بزرگی بمساحت ۵۱۰۰ متر است. این‌باغ ساختمان سه طبقه‌ای دارد که به کلاس های آموزشی و فعالیت های اجتماعی انجمن اختصاص داده‌شده و طبق طرح ساختمانی که مقدمات اجرای آن‌فراهم گردیده قراراست در محل جدید انجمن یك سالن مجهز، استخر شنا، کافه تریا و انواع تاسیسات ورزشی نیز ساخته بشود و فعالیت های انجمن درمقیاس وسیعتری صورت گیرد.

بقرار اطلاع، محل جدیدانجمن مورد استقبال خانمها قرار گرفته و در چند روز اخیر، علاوه بر عده‌ای از اعضای قدیمی انجمن، عده قابل ملاحظه‌ای ازدوشیزگان وبانوان‌نیزعضویت آنرا پذیرفته‌اند. اعضای انجمن بخصوص از اینکه کلاس های مختلف آن (خیاطی، آشپزی، کاردستی، گلسازی، ماشین نویسی، زبان، منشیگری و...) دراتاق های‌دلپذیر و مجهزی‌تشکیل شده است، ابراز خرسندی‌میکنند. نامنویسی داوطلبان عضویت انجمن در محل جدید ادامه دارد.

قابل‌توجه هم‌میهنان گرامی

بنا بدرخواست ساکنین تهران‌پارس و تصویب مقامات مربوطه از چندی‌قبل میادین‌وخیابانهای‌تهران‌پارس‌بنام‌نامی‌علیاحضرت‌شهبانوی ارجمند ووالاحضرت همایون ولایتعهد گرامی و بیست‌وپنج شهریور نامگذاری شده و بموقع ازطرف سازمان آبادانی‌تهران‌پارس‌مراسم نامگذاری بعمل آمده وتابلوها نصب گردیده است ولی مشاهده میشود که نشریات و مخصوصا کمك‌راننده‌های اتوبوس های شرکت واحد از نامهای سابق استفاده مینمایند لذا بدینوسیله از هم‌میهنان عزیز عموما واز جناب آقای جهان‌بینی مدیرعامل‌محترم شرکت واحد اتوبوسرانی خصوصا درخواست مینماید نام کنونی میادین وخیابانها را درنظر گرفته و دستور مقتضی دراین موردصادر فرمایند مزید سپاسگزاری است.

سرپرست استادیوم والاحضرت شاهدخت فرحناز پهلوی

اردشیر موبد

آ-۹۳۷

آگهی استخدام

ازکلیه کسانی که جهت استخدام در شرکت بیمه امید نام نویسی کرده‌و در جلسه مصاحبه اولیه حضور نیافته‌اند دعوت میشود که روز یکشنبه ۲۰ر۱ر٤٦ساعت٤ بعداز ظهردر کاخ‌دانش خیابان سفارت فرانسه حضور بهمرسانند.

آ-۱۲۱۸

تلویزیون‌ملی ایران

۷ر۰۰ اعلام برنامه
۷ر۰٤ اخبار بچه‌ها
۷ر۰۹ مسابقه‌نقاشی‌خاله‌سوسکه
۷ر۲۲ مسابقه بدان و ببر
۸ر۰۰ اخبار توام با فیلم
۸ر۳۰ فیلم حقیقت
۸ر۵۳ نقاشی سلطان‌صاحبقران
۹ر۰۹ غرب وحشی
۹ر۵۷ خلاصه اخبار
۱۰ر۰۰ پایان برنامه

برنامه فردا

۷ر۰۰ سلام شاهنشاهی اعلام برنامه
۷ر۰۲ اخبار بچه ها
۷ر۰۹ شب‌بخیربچه ها
۷ر۱٤ فیلم راز بقا
۷ر۳۰ ورزش
۷ر٤٥ وارینه
۸ر۰۰ اخبار
۸ر۳۰ موسیقی‌ایرانی (از هر خواننده ترانه ای)
۹ر۰۰ داستان
خلاصه‌اخبار و پایان برنامه

برنامه شنبه

تلویزیون آموزشی

۸ر۳۰ بامداد سلام شاهنشاهی اعلام برنامه
۸ر۳٥ بامداد تدریس ریاضیات (جبر) برای‌سالهای ششم‌ریاضی وداوطلبان کنکور
۹ر۲۰ بامداد اخبار فرهنگی و فیلم های آموزشی از اداره اطلاعات و مطبوعات
۹ر۳٥ بامداد تدریس (آلدئیدها) برای سالهای ششم طبیعی و داوطلبان کنکور
۱۰ر۳۰ بامداد پایان برنامه

برنامه سینمای‌فرهنگیان

فیلم شوفر نازی خانم، فارسی ساعت شش و نیم بعداز ظهر امروز وفردادرتالار فرهنك برای معلمان پایتخت به معرض نمایش گذارده می‌شود.

کلیه فرهنگیان می توانند با ارائه کارت شناسائی از این فیلم مجانا دیدن کنند.

تلفن کشیك انجمن پزشکان
٦٦٩٦٦ - ٤٦٥۰۰

تقویم اطلاعات

پنجشنبه -همدهم‌فروردین‌ماه- ۱۳٤٦ - بیست‌و پنجم ذیحجه ۱۳۸٦- ششم آوریل ۱۹٦۷

اذان صبح ساعت ٤و ۱۱دقیقه
طلوع آفتاب ساعت ٥ و٤۳ دقیقه
غروب آفتاب ساعت ٦ و۲۱ دقیقه

برنامه امشب

تلویزیون ایران

۳ر۳۰ سلام شاهنشاهی
۳ر۳۱ اعلام‌برنامه
۳ر۳٤ کارتون
٤ر۰۰ نقاشی
٤ر۱٥ وایا
٤ر۳۰ صاعقه
٥ر۳۰ توپولی
٦ر۰۰ بخش اول اخبار ومصاحبه
٦ر۱٥ تاریخ
٦ر۳۰ چشم‌انداز
۷ر۰۰ ایستگاه اتوبوس
۸ر۰۰ موسیقی ملی
۸ر۳۰ مسافرت باعماق‌دریا
۹ر۳۰ قرعه‌کشی بانك عمران
۱۰ر۰۰ بخش دوم اخبار
۱۰ر۳۰ برنامه سینمائی (پرنده ساحل- مکزیکی-دوبله‌بفارسی)
۱۲ر۱٥ پایان برنامه

برنامه فردا

۳ر۳۰ سلام شاهنشاهی
۳ر۳۱ اعلام‌برنامه
۳ر۳٤ فیلم سینمائی (خلیج یونانی -آمریکائی - دوبله - باشرکت آلن‌لاد و جمس‌میسون) وفیلمهای کارتون
٥ر۳۰ یك، دو، سه
٦ر۳۰ آنچه در این هفته‌گذشت
٦ر٤٥ ارکستر ایرانی (حکیمی)
۷ر۰۰ فیلم مانگیز
۷ر۳۰ متهم
۸ر۰۰ فراری
۹ر۰۰ حرف‌توحرف
۹ر۳۰ جانبازان
۱۰ر۰۰ اخبار و گلچین
۱۲ر۱٥ پایان برنامه

پیش بینی هوا

هوای سواحل‌دریای‌مازندران آذربایجان و خراسان کمی ابری، گاهی قسمتی ابری همراه بارگبارهای پراکنده خواهد بود. هوای شهرستانهای جنوب شرقی همراه باباد نسبتا شدید و گرد و خاك میباشد. هوای تهران و بقیه نقاط صاف، گاهی‌قسمتی ابری پیش‌بینی میشود.

گرمترین نقطه ایرانشهر حداکثر ۳٤درجه سردترین‌نقطه همدان حداکثر ۱٦ درجه و حداقل ٥درجه زیر صفرحد اکثر درجه حرارت تهران ۱۲ و حداقل ٤ درجه.

برنامه امشب

تلویزیون آمریکا

۱ر۳۰ اعلام برنامه
۳ر۲٥ خلاصه اخبار جهان
۳ر۳۰ فیلم سینمائی
٤ر٤۰ کاپیتان کانگرو
٥ر۳٥ فیلم آموزشی
٦ر۰۰ خلاصه اخبار جهان
٦ر۰٥ کنگره نیازمند کمك‌است
۷ر۰۰ دیك واندیك
۷ر۳۰ برنامه جاز
۸ر۰۰ واریته کرافت
۹ر۰ خلاصه اخبار جهان
۹ر۱٥ انقلاب ورزش در روسیه
۱۰ر٥ فیلم سینمائی

برنامه فردا

۳ر۲۰ اعلام برنامه
۱ر٥٥ خلاصه اخبار جهان
۲ر۰۰ فیلم سینمائی
۳ر٤٥ گزارشی علمی
٤ر۰۰ برنامه یوجین دورماندی
٤ر۳۰ برنامه مذهبی
٥ر۰۰ زندگی حقیقی
٥ر۳۰ قلب مقدس
٥ر٤٥ کریستافرها
٦ر۰۰ خلاصه اخبار جهان
٦ر۰٥ شرح حال «هلن کید»
٦ر۳۰ برنامه دوبی گیلیس
۷ر۰۰ نمایش دنی تاماس
۷ر۳۰ مرد سوم
۸ر۰۰ قلب شهر
۸ر۳۰ دود طیانچه
۹ر۰۰ خلاصه اخبار جهان
۹ر۱٥ کشتی قهرمانی
۱۰ر۰٥ فیلم سینمائی
۱۱ر۰۰ پایان برنامه

یادبود

سالروز

نظر باینکه روز جمعه ۱۸ فروردین ماه ۱۳٤٦ مصادف است با یکمین سال درگذشت شادروان آقای **حاج سید ابوطالب کازرونیان** بزرك خاندان کازرونیان بهمین مناسبت‌مجلس یادبودی از ساعت ٤ الی ٦ بعدازظهر روزمذکور درآرامگاه قندهاری (امامزاده عبداله) برگزار میشود حضور اقوام و بستگان و دوستان در مجلس‌مزبور وقرائت‌فاتحه موجب شادی روان آن مرحوم وامتنان بازماندگان خواهد بود.

خاندان کازرونیان

۲-۲

بمناسبت هفتمین شب درگذشت مادرگرامیم **بانو صدیقه حاجیلو** مجلس یادبودی در روز شنبه ۱۹ر۱ر٤٦ از ساعت ۳ الی ٥ بعدازظهر در مسجد فیروز آبادی جنب امامزاده عبداله برگزار میشود.

عباس حاجیلو

بمناسبت سالگرد درگذشت شادروان **سرلشگر علی فولادوند** مجلس یادبودی در روز سه‌شنبه ۲۲ فروردین ماه از ساعت ۳ تا ٥در مقبره مرحوم قوام‌الدوله در قم برقرار خواهدبود

خاندان فولادوند

۱-۲

بمناسبت درگذشت مادر عزیزم مرحومه مغفوره **بانو شمس الشریعه محمدی (کنی)** مجلس یادبود زنانه از ساعت ٤ الی ٦ بعد از ظهر روز شنبه نوزدهم فروردین ماه جاری در بنده منزل واقع‌درخیابان بهار کوچه مهندسین- پلاك۹ منزل آقای تقی کنی منعقد است.

نیره زمان کنی

آ-۹٤٥

مجلس یادبود

بمناسبت درگذشت پدرم مرحوم حجة‌الاسلام **حاج شیخ علی مفیدی** که چندی قبل‌درسیرجان اتفاق افتاده مجلس یادبودی روز شنبه ۱۹ فروردین ماه از ساعت ٤ الی ٦ بعداز ظهر در کوی نیروی هوائی فلکه فرح دست چپ خیابان اول شماره ۱۱۲ منعقد میباشد.

دکتر محمود مفیدی

آ-۱۲٥٦

بدین وسیله باطلاع بستگان و آشنایان میرساند که مراسم یادبود سالروز درگذشت شادروان **حسن خاوری** برگزار نمی گردد و مخارج آن به مستمندان داده میشود.

شمس خاوری . سروان رحیم خاوری

تسلیت

مصیبت بزرك را به خاندان صدر و کسائی بخصوص دوستان عزیزمان آقایان عباس و حسین سیدی و محمد حسین کسائی تسلیت عرض مینمائیم.

محمد حسن معزی . محمدحسین مکری

گروه فرهنگی هدف

مصیبت وارد به همکار ارجمند خود آقای ابوترابیان را به ایشا نو سایر افراد خاندان جلیل ایشان تسلیت عرض می کند.

جناب آقایان دکتر فضل‌اله‌صدر وحسین‌میرزائی

با کمال تاسف مصیبت وارده را بشما و خانواده محترمتان تسلیت عرض میکنم.

محمدباقر باقرزاده

اردستانیهای مقیم اصفهان با کمال تاسف درگذشت آقای سید فخرالدین جدلی زاده را بعموم بازماندگان آن فقید سعید تسلیت عرض مینمایند.

وفائی . ولی‌الله احسانی . کمال‌الدین‌حیدر شاهی . دکتر توکلی . سالك . حسن دیباج . امیر مصطفوی . فرزین . احسان‌الله احسانی . فخرالدین حبیبی . محمد صابرزاده. نصیرالدین نیری . حسن وفائی . حسین عامری . علی‌جناب. یحیی جناب . محمدعلی کریمی . سید حسن رضوان . دکتر رضوان . رضا رضوان .خلیلی. محمود منوچهری

ستوان یکم منصور ابراهیمی‌پور - اهواز

خانواده تاجیك باکمال تاسف ضایعه ناگوار را بجنابعالی و خانواده محترم تسلیت گفته و خودرا درغم شماشریك میدانند.

مصیبت وارده را بخانواده یغمائی‌بخصوص جناب آقای حبیب یغمائی مدیر کل محترم دفتر وزارت آموزش و پرورش تسلیت عرض‌می‌نمایم

پرنیا یزدانسپاس

برادر عزیزم جناب‌آقای ابراهیم شوکتی تبریزی

با محنت و اندوه فراوان خود را در فوت ناگهانی پدر بزرگوارتان سهیم و شریك‌دانسته ضمن عرض تسلیت صبر و شکیبائی برای آن خانواده محترم و بازماندگان از خداوند قادر متعال خواهانم.

محمد مصلحی و بانو مصلحی . شعبان احمدی وبانو ذوالفقاری

کیمیا قلم عزیز

دانشجویان سال چهارم حسابداری‌شرکت نفت خود را درغم تو شریك میدانند.

جناب‌آقای جواد کیمیاقلم و اخوان‌محترم

با نهایت تاسف درگذشت استاد گرانقدر پدر بزرگوارتان را تسلیت عرض نموده وبقای عمر جنابعالی و سایر بازماندگان را از خداوند متعال خواستاریم.

زنجان - صادق رستمخانی . علی اکبرمقیمی. عباس مقیمی

همکارگرامی جناب آقای شکراله‌وطنی

با نهایت تاسف مصیبت‌وارده رابجنابعالی تسلیت گفته امیدوارم این آخرین مصیبت‌برای شما و خانواده‌تان باشد.

از طرف کلیه کارکنان بخش دیزلها و جرثقیلها - کریم افتخاری

جناب آقای مهندس اقتصاد مدیر کل محترم وزارت آب و برق

با نهایت تاسف مصیبت وارده را تسلیت میگوئیم.

نقشه‌برداران وزارت آب وبرق

با نهایت تاسف و اندوه درگذشت مرحوم سید فخرالدین جدلی زاده را به تیمساران‌معظم سپهبد وقار و سرتیپ احسانی و آقایان‌دکتر شفیعی. دکتر منصور. ناصر. رضا. جدلی زاده و بعموم بازماندگان آنمرحوم تسلیت‌عرض نموده وبقاء همگی‌را از خداوند آرزو داریم.

شهرری - حاج‌علی صادقی .حسین‌عسگری

ضایعه درگذشت جوان ناکام آقای غلام حیدر هاشمی را بخانواده محترم هاشمی در میاندوآب و بکلیه دوستان ایشان تسلیت‌عرض نموده و از خداوند متعال برای عموم بازماندگان آنمرحوم صبر جمیل مسئلت مینمایم.

مهندس رحمت‌اله مقدم مراغه‌ای

جناب آقای حبیب یغمائی مدیرکل محترم دفتر وزارت آموزش و پرورش

با کمال تاسف مصیبت وارده رابجنابعالی و خانواده محترم صمیمانه تسلیت میگویم.

دارالفنون - سرور

فقدان بزرك دانشمند عالیمقام مرحوم حجة الاسلام جناب حاج شیخ علی مفیدی را که ضایعه جبران ناپذیری از برای جامعه روحانیت می‌باشد بعموم همشهریان محترم اهالی‌سیرجان و بفرزندان برومند آنمرحوم بویژه آقای دکتر محمود مفیدی صمیمانه تسلیت میگوئیم.

محمد علی منتظری . دکتر کریمی نژاد . محمد علی ستوده‌نیا . خواجه‌کریم‌الدینی

وفات شادروان مرحوم جعفر تقی‌نیا را به خانواده محترم تقی‌نیا بویژه آقای پرویز تقی‌نیا تسلیت عرض مینماید.

اسداله عسگری نماینده دیزل‌وایت

کارمندان و مربیان دبستان مستوفی مصیبت وارده را به همکار محترم خود خانم شهین‌دخت شهنازی صمیمانه تسلیت عرض مینمایند.

رئیس دبستان : دائمی

جناب آقای حبیب یغمائی مدیرکل محترم دفتروزارت آموزش وپرورش

مصیبت وارده را تسلیت عرض می‌نماید.

زنجان - رجائی . صدرالاشرافی . عبادی

جناب آقای حبیب یغمائی مدیر کل محترم دفتر وزارت آموزش وپرورش

مصیبت وارده را تسلیت عرض می‌نمایم.

زنجان - ایلخانی

دوست محترم جناب آقای جمشید بهدین

مصیبت وارده را تسلیت عرض نموده از خدا صبر و سلامتی بازماندگان را مسئلت مینمائیم.

یزد - دکتر پاك‌نژاد . دکتر مرتاض .دکتر رمضانخانی . دکتر میرجلیلی . دکتر کشیمی. دکتر ابطحی . دکتر مدنی . دکتر نیك‌پور . دکتر رونق خضری

سرکار خانم - محترم شوکتی

فوت نابهنگام پدر گرامیتان را صمیمانه بشما و خانواده محترمتان تسلیت عرض‌مینمائیم

سینما آتلانتیك

فرشته و شهرزاد عزیز

امیدواریم ما را هم در مصیبت بزرگی که بشما روی آورده سهیم بدانید.

مینو و محمود اسلوبی

جناب آقای مهندس اقتصاد مدیرکل محترم وزارت آب و برق

با کمال تاسف مصیبت وارده رابجنابعالی و خانواده محترم تسلیت عرض مینمائیم.

دکتر قلیزاده . مهندس جوادی . مهندس مرتضوی . مهندس فهیمی . دکتر حریری . دکتر پیروز . دکتر رفیع‌رسم . دکترپرهامی . مهندس اشرف . مهندس صفی‌نیا . مهندس اسفندیاری . مهندس ناصحی

جناب آقای جواد کیمیا قلم و اخوان محترم

با دیدگانی اشکبار درگذشت‌استاد عالیقدر پدر بزرگوارتان را تسلیت عرض مینمایم.

زنجان - سیف‌اله زندی

استاد ارجمند جناب آقای دکتر قره‌گوزلو نماینده محترم مجلس شورایملی

مصیبت وارده را از طرف خود وکارکنان بیمارستان نکوئی تسلیت عرض مینماید.

قم - دکتر علی امیررفیعی

جناب آقای حاجی مقصود انوشفر و آقایان منصور و احمد انوشفر

با کمال تاسف مصیبت وارده را تسلیت عرض مینمایم.

حاجی سید نصراله مسلمی‌عقیلی

سرکار سروان قاسم رجبیان

افسران دوره عالی الف درگذشت پدر بزرگوارتان را تسلیت عرض نموده سلامتی بازماندگان و شادی روح آن فقید سعید را از خداوند مسئلت مینمایند.

سرهنك ۲ جراحی

سرکار سروان قاسم رجبیان

با اندوه فراوان درگذشت پدر بزرگوارتان را از صمیم قلب تسلیت گفته بقاء عمر سرکار و خاندان ارجمندتان را از خداوند متعال‌مسئلت داریم.

سرهنك۲ ستاد مسعودی . سروان رها . سروان مهدی‌افشار . سروان مصطفی افشار. سروان طاهری‌پور . سروان آذر برزین .ستوان یکم پهلوان

پنجشنبه ۱۷ فروردین . . ۱۳۴۶
بیست‌وپنجم ذیحجه . . . ۱۳۸۶
ششم آوریل ۱۹۶۷
شماره ۱۲۲۴۶
سال . . . . . چهل ویکم

عدن سرزمین وحشت

تصمیم دولت انگلیس باعطای استقلال به فدراسیون عربستان جنوبی نه تنها «مسئله عدن» را حل نکرده بلکه دامنه شورش و هرج و مرج را در این سرزمین بطور بیسابقه‌ای گسترش داده است هر قدر که تاریخ اعلام استقلال نزدیکتر میشود اوضاع بیشتر رو بوخامت میرود.

فدراسیون عربستان جنوبی اکنون درآتش اختلافات داخلی ورقابت دسته های مختلف‌سیاسی میسوزد و موج تروریسم، اعتصاب وآشوب‌سراسر این‌منطقه را فرا گرفته است.

عدن که از ۱۸ ژانویه ۱۹۶۳ جزء فدراسیون‌عربستان جنوبی درآمده دارای وضع استراتژی فوق‌العاده مهمی است و ازهمین رو دولتهای‌بزرگ وسازمان ملل متحد نمی‌توانند نسبت بحوادثی که‌در این سرزمین روی میدهد بی‌اعتناء بمانند.

سفر ناگهانی گرومیکو وزیر امور خارجه شوروی به قاهره و ورود هیئت تحقیق سازمان ملل متحد به عدن این نظریه‌را تائید می‌کند.

گزارشی که روزنامه فیگارو ازقول خبرنگار خود پیرامون اوضاع عدن‌وفدراسیون عربستان جنوبی انتشارداده‌وضع این منطقه پرآشوب‌رابخوبی‌نمایان‌میسازد.

عدن همزمان با ورود هیئت تحقیق سازمان ملل متحد بیش از هر وقت دیگر بصورت انبار باروت و سرزمین وحشت درآمده است.

دو سازمان رقیب «فلوزی» ــ جبهه نجات یمن جنوبی و «ان، ال، اف» ــ جبهه نجات ملی ــ که در عین حال با دولت انگلیس و حکومت محلی فدراسیون عربستان جنوبی مبارزه می کنند چند روز قبل از ورود هیئت تحقیق سازمان‌ملل اخطار کرده‌بودند:

«هر گاه سازمان ملل متحد در تصمیم خود باعزام هیئتی به عدن پا فشاری کند چنان استقبالی از اعضای آن بعمل خواهیم آورد که صدای آن در سراسر جهان منعکس شود»

بنا براین انتظار میرود که درمدت اقامت این هیئت در عدن سازمان‌های سیاسی و تروریستی علاوه‌بر تظاهرات خیابانی بیك‌رشته عملیات تروریستی دست بزنند. عواقب این حوادث را در یك شهر آشفته وتب‌آلودی چون عدن نمی توان از هم اکنون پیش‌بینی کرد.

از روز اول ژانویه تاکنون کماندو های سازمانهای «فلوزی» و «ان، ال. اف» با عملیات تروریستی خود ۷۰ نفر راکشته و سیصد نفر نظامی و غیر نظامی را مجروح کرده‌اند.

اکنون روزی یا شبی نیست که در نقطه‌ای از شهر نارنجکی، بمبی یا مینی منفجر نشود.

سه در دومین شب ورودم به عدن دست کم صدای‌چهل انفجار را بگوش خود شنیدم.

*** موشك اندازها**

مواد منفجره بهزار طریق از جمله در شکم شتران از مرز یمن وارد عدن میشود!

ساختمان‌های‌عمومی موسسات‌نظامی، باشگاهها و آقامنشگاه های خصوصی انگلیسی‌یکسان‌مزه‌ضربات‌این تروریسم کورکورانه را می‌چشند.

«فدائیان» گاهی از «موشك انداز های» ابتدائی ساخت محل برای آتش زدن هدفهای خود استفاده میکنند و زمانی هم با «رولور» قربانیان خود را از پای در میآورند.

این سوء قصد ها عموما متوجه «اشغالگران» یا «خائنین» یعنی اعرابی است که‌به‌طرفداری ازدولت فدراسیون مظنون هستند. این دو سازمان تروریستی در عین حال برای بدست گرفتن‌قدرت در عدن مستقل بایکدیگر رقابت می‌کنند.

عدنی که برای یك سال دیگر بزرگترین پایگاه هوائی و دریائی کامنولث (قبل از سنگاپور، مالت وجبل‌الطارق) است اکنون بیك شهر محاصره شده یا زندان بزرك شباهت دارد!

هر مسافر تازه واردی به محض‌اینکه در فرودگاه بخاك عدن قدم میگذارد احساس میکند که بیك دنیای جدیدی از سیمهای خاردار و شبکه های سیم کشی وارد شده است.

سیمهای خاردار میدان های بزرك درهای ورودی، خروجی ساختمان ها و دو طرف راههائی را که از فرودگاه به شهر منتهی میشود دربر گرفته است.

روی چمن ها در پشت شبکه های سیمی کمسه مترارتفاع دارند نگهبانانی که تا دندان مسلح اند مراقب اوضاع هستند و کودکان بی خیال سرگرم بازی و تفریح اند

اینان کودکان نظامیان انگلیسی هستند که دست کم هفت هزار نفر از اعضای خانواده آنها در عدن بسر می‌برند.

این خانواده ها که در معرض خطر دائمی هستنداز اول ژانویه آینده‌عدن را ترك خواهند گفت.

بندر عدن که باوجود اعتصابات پیاپی فعالیت عادی خود را از دست نداده و میخواهد اشتهار قدیمی خود را بعنوان پایگاه افسانه ای در سر راه قدیمی هند حفظ کند نیز منظره یك اردوگاه نظامی را پیدا کرده است.

میله های آهنی، تیسه های شنی وسربازان انگلیسی‌با«شورت» نخستین یادگاریهائی هستند که روی فیلم دوربین‌جهانگردانی که باین بندروارد میشوند نقش می‌بندد.

روز ها خیابانها جنب و جوشی عادی را دارند و همه چیز آرام بنظر میرسد با اینحال بحران و آشفتگی اوضاع در همه‌جا محسوس است.

این‌محیط نا امنی از تدارکات‌عظیم نظامی که در گوشه و کنار بچشم می خورد و زیبائی وحشی شهر را مسخ میکند کاملا نمایان است.

به محض غروب آفتاب خیابان ها ازجنب و جوش می افتد و عدن‌صورت یك شهر مرده را پیدا می‌کند.

در خیابانهای بزرك، کوچه ها و پس‌کوچه هائی که به محله های عرب نشین‌منتهی‌میشود، دور تمام مغازه‌ها، رستوران ها، سینما ها، مهمانخانه ها واطراف ساختمانهای عمومی حتی دور اتوبوسها از شبکه های سیمی ضد نارنجك پوشیده شده است...

درهرپنجاه‌متری‌یك سرباز انگلیسی در حالیکه انگشتش بروی ماشه تفنك یا مسلسل سبك قرار دارد مشغول پاسداری است.

در هر دو دقیقه گشتی های سوار با «لندرور» ها از خیابانها عبور می کنند.

هردسته گشتی از پنج یا شش سرباز تشکیل‌میشود که عموماسلاح خودکار بدست‌دارند و هر آن‌آماده تیراندازی هستند.

حتی کامیون های زباله کش نیز برای نظامی ها اختصاص داده شده است.

بقیه‌درصفحه ۶

۴۰ سال قبل در همین روز

(اطلاعات)

جریان قتل امیر لشکر امیر طهماسب

در تعقیب اخباری که روز گذشته انتشار یافت‌این اطلاعات واصل شده است: روز سه‌شنبه ۱۴ فروردین آقای امیرلشگر امیر طهماسب باتفاق دو نفرمهندس و چندنفردیگر برای‌بازدید راه‌خرم‌آباد و بروجرد حرکت مینمایند، عصر آن روز در موقعی که از گردنه‌های این راه عبور میکرده‌اند، در نزدیکی نهه‌رزان دوفرسخی بروجرد، مورد شلیك یك‌عده ازاشرار الوار واقع میشوند، اتومبیل آقای امیر لشگر جلو واتومبیل‌دیگر از عقب می‌آمده بدوا (ایوان) نام شوفر اتومبیل امیرلشگر هدف گلوله میشود. تیر بمغز او اصابت نموده بلافاصله فوت میکند، بعد مصادمه و شلیك از دو طرف شروع شده گلوله دیگر بشکم آقای امیر طهماسب خورده از طرف دیگر خارج میشود پای شوفر اتومبیل دیگر نیز مجروح میگردد. امیرطهماسب باحال سختی که پهلوهای خودرا بادست محکم نگاه میداشته است یك فرسخ پیاده میرود تاخود رابه‌آبادی رسانیده و از آنجا ایشان را به بروجرد اعزام میدارند.

همان روز اعلیحضرت همایونی عازم بروجرد و لرستان شدند تاشخصا باین امر رسیدگی فرمایندکه متاسفانه‌معالجات که‌حسب‌الامر از طهران هیئتی باطیاره اعزام شده‌بود موثرواقع نشد و امیرلشگر درگذشت.

برحسب امراعلیحضرت همایونی مقرر گردید که جنازه درخود بروجرد در محل مناسبی دفن‌شود و باین ترتیب عصر روز پنجشنبه (پریروز) مراسم تشییع جنازه‌مرحوم امیرطهماسب باتجلیل کاملی در شهر بروجرد انجام و جنازه بخاك سپرده شده و مقرر شده است مقبرهٔ بنام امیرطهماسب در آنجا بنا نمایند.

مجلس ترحیم

علاوه برمجلس ختم دولت در مسجد سلطانی، ازظهرشنبه ۱۸ تاظهر یکشنبه ۱۹ فروردین در مسجد سپهسالار از طرف اداره قشونی و همچنین از طرف تجار آذربایجانی در مسجد آقا شیخ‌عبدالحسین، مجلس ترحیم منعقد خواهد بود.

طبق اطلاع واصله از تبریز در آن شهر نیز مجالس ترحیم منعقد گردیده است.

مسافرت وزیر مالیه

آقای فیروز وزیر مالیه پس از انجام کارهای‌خود درشیراز به‌بوشهر آمده ودر آنجا دوایر مالیه وگمرك رابازدید نموده‌و از آنجا بخوزستان حرکت کردند وپس از پایان سرکشی‌بامور مربوطه در خوزستان بخرم‌آباد حرکت خواهند کرد.

تغییرات وزارت معارف

پست ریاست معارف حومه بکلی از تشکیلات حذف و رئیس آن آقای شیخ‌الاسلام نیاورانی بسمت مفتشی سیارباداره تفتیش منتقل شده است.

مدرسه موسیقی در رشت

آقای نصراله فلسفی ضمن مقاله‌ای در باره مسافرت‌خود در ایام عیدبه گیلان چنین نوشته است: در بندر پهلوی شنیدم دوست عزیزم کلنل علینقی‌خان وزیری برحسب دعوت بلدیه رشت باهیئت مدرسه عالی موسیقی برشت آمده‌اند. شهررشت از ایشان دعوت کرده بود، تابرای افتتاح تئاتر شاهنشاهی آن شهر که از موسسات بلدیه فعال آنجا وشاید در ایران بی‌نظیر است به‌گیلان بروند واز عید فطر تا ۱۰فروردین دررشت وپهلوی چهار مرتبه از طرف ایشان نمایش داده شد، وجوهی‌که از این نمایشات بدست آمده است تمام برای تاسیس مدرسه صنایع ظریفه رشت تخصیص داده شده‌و مدرسه‌مزبور روز ۱۲فروردین رسما افتتاح گردید. قسمت موسیقی این مدرسه بامساعدت آقای میرزا ابوالحسن خان‌صبا که یکی از بهترین شاگردان مدرسه عالی موسیقی میباشند اداره خواهد شد و اداره قسمت نقاشی را آقای کسمائی که از تحصیل کردگان مدارس‌نقاشی روسیه هستند بعهده گرفته‌اند. سرودهائی که آقای کلنل برای اطفال ساخته و با موسیقی روح بخش خویش درآمیخته‌اند در حضار بسیار موثر افتاد ویکی ازتماشاچیان موسوم‌به‌نعمت‌اله شاکریان پنجاه تومان برای مخارج انتشار سرودهای مزبور تقدیم کرد. فرهنك رشت دارای قرائت‌خانه و کتابخانه مرتب وکلاسهای متعدد برای اکابر است و جمعیت فرهنگی رشت در ترویج ادبیات و صنایع و قدردانی از ادباو صنعتگران کوشش وافی مبذول میدارد.

(نقل از اطلاعات، هفدهم فروردین ماه۱۳۰۶)

اطلاعات دختران وپسران منتشرشد

نمایندگی ایندولا دراهواز: کالای خانه فلکه جنب پل

ازامشب درسینماهای

ستاره-مسعود-پرسپولیس-المپیا-اطلس-فری-شهناز

خورشیدی فروزان‌تر از آثار پیشین سینمای هند

تاکسی

این آقای م ـ اسمعیلی از اول با طرح تاکسیمتر مخالف‌بود و میگفت ، باتاکسیمتر کار تاکسی درست شدنی نیست ، این‌حرف را آقای اسمعیلی ۵ ـ ۶ ماه قبل با ما در میان گذاشت واین بارهم اصرار داشت که قبول کنیم پیش‌بینی ایشان درست از آب درآمده ووضع تاکسیرانی تهران نه‌تنها درست نشده بلکه خراب‌ترهم شده است . در گفتگوئی که باآقای اسمعیلی برسر مساله تاکسی وتاکسیمتر داشتیم ایشان میگفتند:

«ترا بخدا ببینید ، چطور سرمردم بازی درمی‌آورند. اینهمه برسر تاکسی پس برو پیش‌بیا کردند عاقبت هم کار درست نشد » .

گفتم : چرا درست نشد، وضع تاکسیرانی منظم شده ، راننده‌ها کمتر مرتکب خلاف میشوند ، کلی اوضاع‌نسبت به گذشته فرق کرده منتها قدری تاکسی کمیاب است که آنهم درست‌میشود گفت :

« من که تاکسی سوارم میدانم مردم چه میکشند »

گفتم : چه میکشند ؟ گفت :

«آدم برای‌پیداکردن تاکسی‌خالی انقدر بایدسرگذر بایستد تا زیرپایش علف سبز شود ! عاقبت‌هم چون‌تاکسی خالی پیدا نمیکند باید یا به‌تاکسی سرویس پناه ببرد یا به خدا ! »

گفتم : البته همه باید همیشه بخدا پناه ببرند مخصوصا درمواقع گرفتاری و مصیبت ، ولی راه‌حل دیگری هم هست وآن استفاده از اتوبوس است ، گفت :

«اتوبوس هم دست‌کمی از تاکسی ندارد وانگهی‌به معطلیش نمی‌ارزد »

گفتم : پس میفرمائید چه بایدکرد ؟ گفت :

« چه فایده اینکه من راه حل نشان بدهم ، کسی بحرفم‌گوش نمیکند » .

گفتم : بفرمائیدمن‌گوش میکنم راه حل چیست ؟ گفت:

« وضع را اگر برگردانند بصورت سابق واز هرنفر ۱۵ریال بگیرند کار درست میشود !»

گفتم : عجب پیشنهاد بکری میفرمائید ، اگر قرار بود با ۱۵ ریال کار درست شود ، دلیلی نداشت که تاکسیمتر براه بیاندازند از این‌گذشته تاکسیمتر راه‌حلی است که درتمام شهر های پیشرفته دنیا از آن استفاده میشود ، گفت :

« مردم شهرهای پیشرفته دنیا گرفتاری مارا ندارند. این واقعا مصیبتی است که آدم گاهی کاری داشته باشد که حاضر شود برای رسیدن به‌مقصد ده تومان هم‌کرایه وسیله نقلیه بدهد ولی وسیله‌ای پیدا نشود درکجای دنیا این وضع وجود دارد ؟»

گفتم : این یکی را راست‌گفتید ، گفت :

« من هرچه گفتم راست بود ولی‌کوگوش شنوا »

بازنشستگی

آقای احمد زرین خامه کارمند بازنشسته شهرداری تهران میگفت :

« خبری در روزنامه داشتید که حقوق بازنشستگی نخست‌وزیران ، استانداران و سفیرکبیران و سایر رجال ترمیم شده»

گفتم : بلی چنین خبری در روزنامه بود . گفت :

« من میخواهم سئوال‌کنم‌که چرا ترمیم حقوق را از بالاتر ، شروع‌کرده‌اند »

گفتم : دست برقضا اول ازپائین‌ترها شروع‌کردند باین‌صورت‌که اول حقوق بازنشستگی مستمری بگیرها و موظفین را ترمیم‌کردند بعد به‌ترمیم حقوق بازنشستگی نخست وزیران ووزیران و استانداران رسیدند . گفت :

«به‌بالاترها رسیدند اما یك خط درمیان رسیدندباین صورت‌که بدون‌ترمیم حقوق بازنشستگی‌طبقه متوسط‌الحال رفتند سراغ نخست‌وزیران»

گفتم : طبق قانون سازمان امور استخدامی کشور وظیفه دارد مرتبا وضع کارمندان را بررسی وبموقع نسبت به ترمیم‌حقوق آنان اقدام‌کند فکر میکنم نوبت آنها هم برسد ، واقعا برای‌یك نخست‌وزیر بازنشسته سخت است‌که یکدفعه از بریز و بپاش نخست‌وزیری به حقوق ماهی نهصدتومان برسد و باآن زندگی کند ، شما باشید ، برایتان سخت نیست ، گفت :

« ماازاین مزه‌ها نچشیده‌ایم تا تلخش راهم بچشیم، فقط همینقدر میدانیم‌که پله‌پله باید قدم برداشت و بالا رفت نه‌اینکه از پائین شروع‌کنند طبقه وسط را رهاکرده به با لابرسند »

پیشنهاد

آقای نیکو قاضی دادگستری پیشنهاد می‌کرد :

میدانید‌که وقتی روسای‌کشورهای‌خارجی میهمان‌ما هستند باکالسکه به‌کاخ‌گلستان تشریف‌فرما میشوند ، این مراسم هم برای مردم جالب است‌هم برای شخصیتهای برجسته‌کشورهاکه مورداستقبال مردم میهمان‌دوست تهران قرار میگیرد در این میان یك پیشنهاد اصلاحی باقی میماند وآن اینست‌که شهرداری خوبست بجای‌ماسه ریختن برای‌عبور اسبها ازفرش‌لاستیکی استفاده‌کند »

گفتم : گستردن فرش لاستیکی از میدان ۲۴ اسفند تاکاخ گلستان‌گران تمام میشود، گفت :

«مخارج و هزینه ماسه ریختن وسط خیابان و جمع کردن آنها و شستشو دادن‌کف خیابانهاکه بدفعات انجام میشود گمان نمیکنم کمتر از خرید فرش لاستیکی تمام شود . »

گفتم : پیشنهاد شمارا باید بررسی‌کرد درصورتیکه عملی باشد البته باید جانب صرفه وصلاح‌گرفته شود ، گفت :

«کار دیگری هم میتوانند بکنند باین ترتیب‌که‌بپای اسبهاکفش لاستیکی‌کنند دراینصورت‌گمان میکنم‌ارزان‌تر از همه تمام شود »

گفتم : من‌اظهار نظری ندارم‌که بکنم این باشهرداری‌است که جوانب امر را بررسی واتخاذ تصمیم نماید ازشماگفتن وازما مطرح کردن باقی را خودشان میدانندکه چه بکنند .

جوانان

آقای غلامرضا قدرتی پیشنهاد میکرد :

«اکنون‌که کشورما روز بروز رو به‌ترقی میرود و موسسات‌گوناگون عام‌المنفعه‌بوجود می‌آید شایسته است بانکی بنام بانك‌دانش یابانك جوانان ایجاد شود تا جوانانی‌که میخواهندازدواج کنند ویا ادامه تحصیل دهند از مزایای وامهای این‌بانك بهره‌مند شوند ، اشخاص خیر وتوانگر نیز از این‌طریق میتوانند به موفقیت جوانان‌کمك‌کنند »

گفتم : صحبت از جوانان نکنیدکه طبقه بدشانس‌هستند ! چون بعداز هشت ـ نه‌سال هنوز که هنوزاست ماگرفتار شکایتهای جوانان ازصندوق تعاون جوانان هستیم ، این صندوق برای همین منظورکه سرکار فرمودید افتتاح شده‌بود ولی درحال حاضر جز گله وشکایت چیزی از آن باقی نمانده ، گفت :

«نباید ناامید شد ، البته من‌هم اشخاصی را میشناسم که سهام صندوق تعاون جوانان راگذاشته‌اند درکوزه... ولی ازطریق بانکهای مقتدر موجود میتوان‌کمکی به‌این طبقه‌کرد »

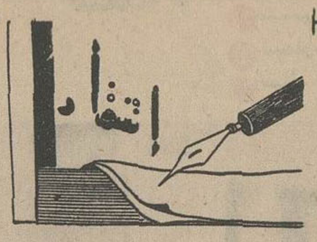

از : حسن علوی

ثروتی که بباد میرود!

در تابستانی که گذشت تعدادی از ۶۰ هزار درخت خیابان های‌تهران پارس‌بعلت آنکه بموقع ابیاری نشده‌بود خشکید و از میان رفت .

آنها که بدرخت ، این مائده و تحفه بهشتی علاقه دارند و وجود آنرا جهت حفظ‌طراوت شهر و سلامت عموم لازم می شمرند ازروی‌دلسوزی بگردن انجمن مرکزی تهران پارس گذاشتند تاعلت این‌بی‌توجهی را از سازمان عمران‌وآبادانی تهران پارس پرسش کنند .

اما مقامات این سازمان در جواب گفتند چون آب بهای دریافتی از مشترکین انشعاب آب تهران پارس ـ تکافوی هزینه آبیاری کلیه درختها را نمیدهد سازمان قادر نیست بجز خیابان های اصلی ، درخت دیگری در سایر خیابان ها آب بدهد. ناچار برای کمك به آبیاری این درختهای ده ساله و بی زبان بشهرداری‌تهران‌مراجعه شد. آنهانیزجواب‌دادند:تهران پارس خارج‌ازمحدوده تهران است و شهرداری تهران در آن مداخله‌ای ندارد !

در آن گرمای سوزان که تشنگی درخت ها هربیننده‌ای را متاثر می ساخت ، بامید اینکه شاید دستگاه دیگری بخاطر درختهای بیزبان ـ مساعدتی بکند ، بوزارت کشاورزی متوسل شدیم تا برای جلو گیری از خشك شدن درختان تهران پارس چاره جوئی کند و ضمنا یاد آور شدیم همانطور که برای درختکاری مقرراتی وجوددارد که درختکاری همه ساله‌جشن گرفته میشود و به صاحبان همت که درخت بیشتری کاشته و پرورش‌داده‌اندمدال ونشان اعطاء میگردد اقتضا دارد برای حفظ بقا و آبیاری بموقع‌درختان‌هم‌طرحی‌باضمانت اجرا تهیه وبه‌تصویب مقامات صلاحیت دار برسد تا زحمات و مخارجی که‌برای این‌ثروت عمومی کشور مصروف میشود با اندك بی توجهی‌عبث وباطل نگردد . از وزارت کشاورزی ممنونیم برای‌تامین این‌منظور همکاری و تشریك مساعی کامل بخرج داد و طی نامه شماره ۱۰۸۱۸ مورخ یازدهم مرداد ۱۳۴۵ نظر موافق خود را بوزارت کشور اعلام‌داشته وزارت کشور هم عادتا نامه را به شهرداری تهران ارجاع نمود و باز مجددا ریش و قیچی افتاد بدست شهرداری و شهرداری تهران نیزبعنوان آنکه مداخله‌ای در تهران پارس ندارد از آن تاریخ تاکنون اقدامی بعمل نیاورده است .

من نمیدانم . اگر شهرداری تهران پارس مداخله‌ای در تهران پارس ندارد ،پس چگونه است که از میلیون ها تومان در آمد معاملات اراضی و مستغلات ده ساله اخیر تهران پارس و همچنین عوارض غیر مستقیم قند و شکر و نفت و بنزین مصرفی ساکنین تهران پارس که در این مدت بصندوق در آمد شهرداری تهران ریخته شده استفاده میکند ؟!

اگر تهران پارس شهر مستقلی است چرا وزارت ـ کشور شهردار مستقلی برای آن انتخاب نمی کند یا امور شهری آنرا بیك مرجع ـ صلاحیت دار واگذار نمی نماید ؟

و بالاخره اگرتهران‌پارس جزو تهران بزرك نیست پس کجاست ؟

موضوع دیگر آنکه وقتی شهرداری خود رامسئول‌حفظ وحراست درختان نداند پس کدام دستگاه مسئول انجام و اجرای وظایف امورشهری تهران پارس می باشد ؟

آیا این دستگاه وزارت کشور است‌یاوزارت‌کشاورزی است یا وزارتخانه دیگری‌غیر از اینها ؟!

حالا که گذشته و رفته است ولی‌تجربه‌تهران پارس می آموزد که باید در موقع تاسیس و ایجاد این قبیل موسسات شهر سازی که جنبه تجاری پیدا کرده است مسئولین امر قرار دادی با ضمانت اجرا منعقد و آنها را مکلف و ملزم سازند تاموقعی که موسسات مزبور تحویل دستگاههای دولت نشده از لحاظ امور شهری‌وبهداشتی و غیره‌ورفاه آسایش ساکنان محل را رعایت نمایند .

هم اکنون‌وزارت کشاورزی همکاری کامل خود را برای آبیاری بموقع‌وهرس ومبارزه با آفات‌درختهای تهران‌پارس کتبا بوزارت‌کشور اعلام‌داشته است. مع‌الوصف باز هم‌ـ مسئولین امر و اولیای وزارت کشور و شهرداری تهران‌این همکاری بی مضایقه رانادیده گرفته نشسته‌اند و منتظرند که این ۶۰ هزار درخت از بی آبی خشك شده و زحمات ومخارجی که در این مدت ده ساله برای حفظ وحراست آنها صورت‌گرفته است بهدر برود !

بفرض که‌شهرداری‌تهران بعلل و جهاتی نتواند در امور شهری تهران پارس مداخله نماید لااقل میتواند ازچندین میلیون تومان در آمدی که از بدو ایجاد و تاسیس تهران پارس من غیر مستقیم عاید صندوق درآمد شهرداری تهران شده است مبلغی در اختیاروزارت‌کشاورزی‌بگذارد تا وزارت کشاورزی مستقیما در حفظ و حراست درختان تهران پارس اقدام کند .

آیا انکه این درخت هارا برای زیبائی و لطافت هوا کاشته اگر روزی از لحاظ محظوری نتواند درخت هارا آبیاری کند هیچکس نباید به کمکش بشتابد و همکاری نماید ؟

این درخت ها متعلق به عموم و ثروت عموم ودرخدمت عموم است همه ساکنین‌تهران پارس اعم از صاحبان اراضی و یا آنهائیکه از سایه درخت ها در گرمای تابستان‌وزیبائی بهار استفاده میکنند و از همه بیشتر آن قدرت هائیکه حافظ و نگهبان سرمایه های عمومی میباشند باید بحفظ این ثروت ملی کمك کنند.

اگر از هم اکنون فکری برای جلو گیری از خشك شدن ۶۰ هزار درخت تهران پارس نشود بیم آن میرود زیان جبران ناپذیری متوجه این سرمایه عمومی کشور گردد .

عدن سرزمین وحشت

بقیه از صفحه ۵

*** بازرسی عمومی**

در سر هر چهارراه روی هر دماغه باریك مامورین پلیس اتومبیل ها و کامیون ها را متوقف ساخته و بادقت تمام‌وسائط نقلیه و مسافرین رابازرسی میکند .

این بازرسی تنها شامل بومی ها نیست . خود من نیز از این بازرسی بدنی بی نصیب نماندم . اغلب اتفاق میافتد که تروریست ها بدون اطلاع رانندگان بسته های محتوی مواد منفجره و بمب پلاستیکی در وسائط نقلیه کار میگذارند باین جهت‌پلیس بدون استثنا تمام اتومبیل ها را بدقت بازرسی می‌کند اما حتی در این حال هم انگلیسها آن ادب انگلیسی خود را فراموش نمی‌کنند .

درتمام مراکز بازرسی آگهی هائی باین مضمون جلب توجه می کند : «استدعا داریم ما را از این مزاحمتی که برای شما ولی بمنظور حفظ جان وامنیت خودتان‌فراهم می‌کنیم معذور دارید.امیدواریم تحول‌اوضاع بزودی بما اجازه دهد که باین مزاحمت پایان دهیم .»

رفت و آمد به محله ها و مناطق «ممنوعه» ـ عرب نشین ـ خطر مرك را در بردارد . باورود هیئت تحقیق سازمان ملل متحد به عدن اوضاع بطور بیسابقه بوخامت گرائیده است.

همانطور که گفته شد پایگاه وشهر عدن حداکثر تا اول آوریل ۱۹۶۸از نیرو های انگلیسی تخلیه خواهد شد.

از هم اکنون انگلیسی ها به پیاده کردن بعضی تاسیسات نظامی آغاز کرده اند و همه روزه کشتی های حامل لوازم جنگی بندر عدن راترك می کنند .

اما متاسفانه عزیمت انگلیسی ها از عدن مشکل فدراسیون عربستان جنوبی را حل نخواهد کرد زیرا درست‌است که مسئله استقلال عدن حل شده است ولی‌مشکل‌عمده که سرنوشت‌فدراسیون است‌همچنان‌لاینحل مانده است ومعلوم نیست انگلیسها هنگام عزیمت از این سرزمین قدرت را باید بدست چه کسی بسپارند . دولت انگلیس رسما تصمیم گرفته است زمام امور را به دولت فدراسیون عربستان جنوبی واگذار کند ولی این کار عملا امکان ناپذیر خواهد بود زیرا دو سازمان سیاسی‌و تروریستی که اکنون‌باتبلیغات سیاسی و ترور بشهر حکومت می کنند هیچکدام دولت فدراسیون عربستان جنوبی‌رابرسمیت نمی شناسند و همین امر سرچشمه تمام ناراحتی ها و هرج ومرج کنونی را تشکیل میدهد .

ترجمه علی بهارلو

کارخانه اسفالت‌میلارزبیست تن موجود .شرکت تهروپ ـ میدان فردوسی.

آگهی استخدام

سازمان تسلیحات ارتش جهت‌تکمیل کادر مهندسی کارخانجات شیمیائی خود احتیاج به پنج‌نفر مهندس شیمی فارغ‌التحصیل دانشکده فنی ایران یا یکی از دانشکده های مشابه خارجی‌با شرایط زیر دارد که پس از طی‌دوره کارآموزی در کارخانجات شیمیائی پارچین برای مطالعه به‌کشور فرانسه اعزام خواهند شد .

۱ـ تابعیت ایران
۲ـ برك خاتمه خدمت یا معافیت‌غیر پزشکی
۳ـ سن حداکثر درحدود۳۰ سال
۴ـ متدین بودن بیکی از ادیان رسمی کشور
۵ـ نداشتن سوءپیشینه
۶ـ داشتن سلامتی کامل مزاج ، نداشتن نقص جسمانی
۷ـ سپردن تعهد خدمت‌طبق موازین قانونی
۸ـ میزان آشنائی بزبان فرانسه سبب ارجحیت خواهدبود .

داوطلبین حائز شرایط میتوانند جهت مصاحبه و کسب اطلاعات بیشتر همه‌روزه درساعت اداری‌بین۷صبح الی ۱۲ و حداکثر تاتاریخ۴۶/۲/۴ به مدیریت امور اداری‌سازمان تسلیحات ارتش واقع در سلطنت آبادمراجعه نمایند .

سازمان تسلیحات ارتش

آ-۸۰۷

سیگار

آقای سعید ـ پ میگفت :

« دو سه روز است‌که سیگار زر پیدا نمیشود ، جماعتی که به‌این سیگار عادت کرده بودند فعلا خماری میکشند ! این‌چه بساطی است‌که هرچند وقت یکبار یکنوع ازسیگار های داخلی کم ونایاب میشود ؟ باز صد رحمت به‌سیگار قاچاق خارجی‌که هروقت لازم داشته باشیم فراوان یافت‌میشود!!»

گفتم : من شنیده‌ام‌که میخواهند سیگار زر را مقوائی‌کنند در واقع این یك‌قدم اصلاحی است‌که درامر بهبود محصول‌داخله برداشته میشود ، گفت :

«مگر همین‌هاکه بود چه عیبی داشت »

گفتم : شاید عیبی داشت‌که من وشما از آن بیخبریم ، گفت :

« من میترسم ، بیایند زیر ابرویش را بردارند ، چشمش را هم‌کورکنند »

گفتم : منظورتان از زیر ابرو چیست !؟گفت :

« منظورم اینست‌که مردم به‌این سیگار باهمین‌شکل وشمایل و همین توتون و قیافه عادت کرده‌اند . اگردست به‌ترکیب آن بزنند ممکن است وضعش عوض شود کما اینکه وقتی سیگارهای همارا درقالب ۲۰ عددی بیرون‌دادند طعم و مزه توتونش باجعبه‌های ۵۰ عددی فرق‌کرد وبمذاق عده‌ای هماکش خوش نیامد »

گفتم : انشاءالله درترکیب ونوع توتون آن تغییری‌حاصل نمیشود ، گفت :

«حالاگیرم قبول‌کردم‌که علت‌کمیابی‌سیگار زراینست که قصد دارند آنرا مقوائی‌کنند . دراینصورت چه دلیل داردکه نوع کاغذیش را کم‌کنند تا آنجا که ۲۵ ریال قیمت پیداکند »

گفتم : والله ، جواب اینرا دیگر خود دخانیات باید بدهد بنده بی تقصیرم .

مصیبت!

بعضی اوقات اشخاص گرفتاریهائی پیدا میکنند که میمانند معطل چه بکنند یکی از این گرفتاران آقای بایگان ساکن‌شمیران است‌که بخاطر دارم یکبار راجع به‌مصیبتی که‌گریبانگیر ایشان شده مطلبی نوشته‌ام ، ایشان دیشب‌میگفتند:

« چندماه پیش‌که مشکل مرا نوشتید اداره برق و اداره تلفن اقداماتی‌کردند ولی متاسفانه این‌مشکل‌کماکان لاینحل مانده است ، قضیه اینست که بین شماره تلفن مخلص و شماره تلفن نگهبانی برق شمیران وجه‌تشابهی وجود دارد ، بهمین جهت کار بنده‌که مریضم و درخانه بستری اینست‌که به شکایتهای اهالی شمیران در مورد خاموشی برق‌گوش‌کنم ، یکی درحال ریش‌تراشیدن‌برقش خاموش شده ناسزایش را بمن میدهد ، یکی میگوید برقمان ضعیف است دیگری از افتادن سیم برق محل‌کنار کوچه خبر میدهد وقتی هم توضیح میدهم‌که اینجانگهبانی برق نیست حرفهائی میزنندکه من پیرمرد از شنیدنش‌عرق سرد روی پیشانیم می‌نشیند میگویم به ۰۹ شکایت‌کنید جواب میدهندکه (۰۹)گفته شمیران جزو منطقه‌کار ما نیست، میفرمائید من چه‌کنم والله‌اگر مریض نبودم‌افتخارا عهده‌دار وظیفه (۰۹) درشمیران میشدم ، چه‌کنم‌که‌گوشه خانه افتاده‌ام بادرد خود دست بگریبانم »

گفتم : والله آقای بایگان از دست ماهم جز اینکه توصیه شمارا به مسئولین امر بکنیم کاری ساخته نیست ، یك راه‌حل عملی‌هم وجود دارد و آن اینست‌که شما این شماره را مجانا در اختیار برق شمیران بگذارید وجان خودرا خلاص‌کنید ، گفت:

« اگر اهل بیت منعم نکنند میترسم آخرالامردست بچنین اقدام زیان آوری بزنم »

گفتم : حالا شماره تلفن شما چند است‌که ما اعلام‌کنیم شاید عده‌ای‌که میخوانند متوجه شوند و مزاحمتان نشوند گفت:

« تلفن من ۸۶۱۳۶ است وگویا تلفن نگهبانی یك رقم بیشتر است‌که وقتی‌گیرنده به ۶ میرسد زنك تلفن من صدا میکند »

د ـ ذوالفقاری

راحت ترین
مؤثرترین ـ باصرفه ترین
راه دفع پشه و مگس
نوارشلتوکس

این نوارشلتوکس است. نوارشلتوکس آخرین پدیده برای دفع پشه و مگس براحت‌ترین ومؤثرترین طریقه است. نوارشلتوکس ماده حشره کش را درفضا پخش میکند وبرای یك اطاق معمولی ۴×۳ یك‌نوار بشرط آن که در کوران قرار نگیرد برای مدت سه‌ماه کافی‌است. بااستفاده ازآن دراطاق‌های خانه ، ییلاق ، چادر بیك‌نیك و محلهای‌کار ازشر پشه ومگس وحشرات بنحواطمینان‌بخشی خلاص میشوید.

نماینده انحصاری درایران: شرکت آ. حکیم وشرکاء

تهران: خیابان سعدی جنوبی شماره ۵۹۳ ـ تلفن ۳۶۱۲۱ و ۳۵۵۰۶

فروش در کلیه داروخانه‌ها وسوپرمارکتها

معما سرگرمی

برای جمعه شما

کارآگاه «بلین»

کارآگاه بلین که علاقمندان به داستانهای پلیسی بانام وشهرت او آشنا هستند دراین هفته‌موفق گردید با مهارت ودقت خاصی‌مدرکی بدست آورد که موجب بازداشت قاتلی خطرناك گردید . تصاویر را نگاه کنید وبه جملات ذکر شده دقت نمائید ، شاید استعداد شما درماجرا های پلیسی کمتر ازکارآگاه بلین نباشد !

«ماکس» مدیر یك بار بدنام بقتل رسید . «فردریك» جوانی شرور که اخیرا از زندان آزاد شده «ماکس» را بقتل رسانده است .

کارآگاه «بلین» پس از بررسی های نخستین «فردریك» را مورد بازجوئی قرار داد . «فردریك» که موفق نشده بود فرار کند اعتراف کرد ماکس را او کشته است .

فردریك به کارآگاه بلین چنین گفت : «ماکس» مرد بدجنسی بود . «ماکس» باعث آن گردید که من‌پنج سال در زندان بسر برم ... وقتی من اززندان آزاد شدم به بار ماکس آمدم و ماکس بمحض آنکه مرا دیدبشدت ترسید و وحشت سراپای او را فرا گرفت .

فردریك افزود : ماکس به تصور اینکه من میخواهم از او انتقام بگیرم فورا با «رولور» بسوی من شلیك کرد .

فردریك سپس گفت:آقای کارآگاه بلین من برای دفاع از خودم وبرای اینکه کشته نشوم اجبارا بسوی او شلیك کرده و ماکس را بقتل رساندم. بدین‌ترتیب ملاحظه میکنید که ابتدا او بسوی من شلیك کرد و من از خود دفاع قانونی کردم .

هوش سنج !

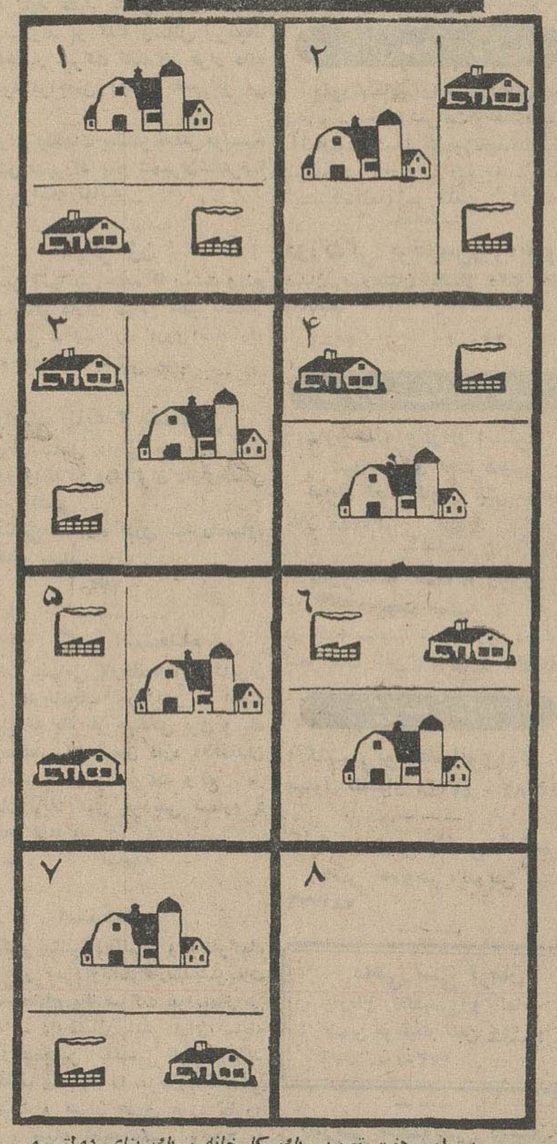

در این هفت تصویر یك کارخانه ، یك بنای دولتی و یك خانه دیده میشود . صادق خان که اخیرا دانشکده شهرسازی را به پایان رسانده میخواهد از این سه عنصر اصلی یك شهر بسازد که شکل منطقی و ضمنا زیبائی داشته باشد . صادق خان خانه شماره هشت را برای‌شما خالی گذاشته تا بادادن نظر خود باو کمك کنید . بنظر شما کارخانه ،بنای دولتی و خانه به چه شکل باید در خانه‌شماره هشت قرار گیرند تا هر هشت خانه مجموعا شکلی منطقی داشته باشند؟

بازی با ضرب‌المثل

اگر توانستیدضرب‌المثل های زیررا کامل کنید فرهنك عمومی شما خوب و استعدادتان قابل تمجید است . البته توجه داشته باشید که منظور مفهوم ضرب‌المثل است و الزامی‌ندارد پاسخ شما همانند کلماتی باشد که ما در صفحه پاسخ ها درج کرده ایم .

۱ـ اگر گل سالم باشد ...

۲ ـ هیچوقت بیش از زمانی که‌سروکار مان بااحمق است احتیاج به ...

۳ ـ اگر هیزم را از بین ببرید ...

٤ ـ بدون رفتن ...

٥ـ محك طلا آتش است و محك انسانها ...

٦ـ شنیدن بهشت است و دیدن ...

۷ ـ سری که درد نمیکند ...

۸ ـ جوجه ها را ...

۹ ـ فایده ای ندارد که باسب گرسنگی بدهی تا قاطرت ...

۱۰ ـ سازنده بت هرگز ...

پاسخ معماها درصفحه ۱۲ چاپ شده

کی، چه گفت

بنظر شما جملات زیر را چه کسانی گفته اند ؟

پاسخ صحیح شما دلیل آنست که بادبیات جهان تسلط دارید و نام بزرگان را می شناسید .

۱ـمالی‌بتر از عقل وعبادتی مانند تفکر نیست .

۲ ـ کسی‌که عقل را بر احساساتش غلبه دهد قوی ترین مرد روی زمین است .

۳ ـ عقل در دست نفس چنان گرفتار است که مرد در دست زن گریز رای .

٤ ـ عقل خود را در عین خوشبین بودن بکار اندازید

٥ ـ زبان چون درنده ایست که اگر رهایش کنی ترا بگزد .

٦ ـ هرگز از آنچه بر زبان نیاورده‌اید پشیمان نخواهیدشد

۷ـشخص ترسو هرگز پیروز نخواهد شد .

۸ ـ شخص ترسو امروز می‌میرد فردا زنده میشود .

۹ـترس از کار های‌ناشایسته شجاعت است .

۱۰ ـ شهامت آن کس دارد که ترس را بشناسد و آن را مغلوب خود سازد .

مربع‌های مشابه

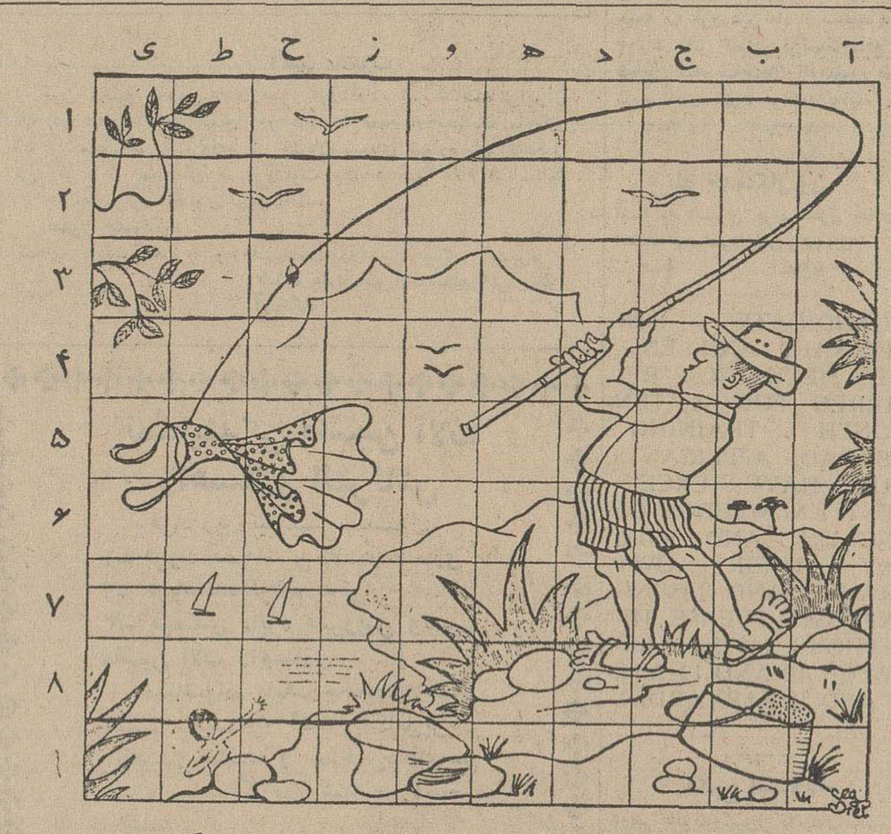

این تصویر که مردی را درحال ماهیگیری نشان میدهد از نود مربع تشکیل شده است . درظاهر هیچ یك از مربع ها باهم شبیه نیستند لکن با کمی دقت‌و توجه میتوانید سه سری از سه مربع کاملا مشابه تهیه کنید .بنظر شما این سه سری که هر یك سه مربع مشابه دارند کدام‌است ؟

نکته قابل توجه اینست که‌مربع های مشابه الزاما کنارهم نیستند و در تصویر پخش هستند.

جدول مخصوص شب جمعه

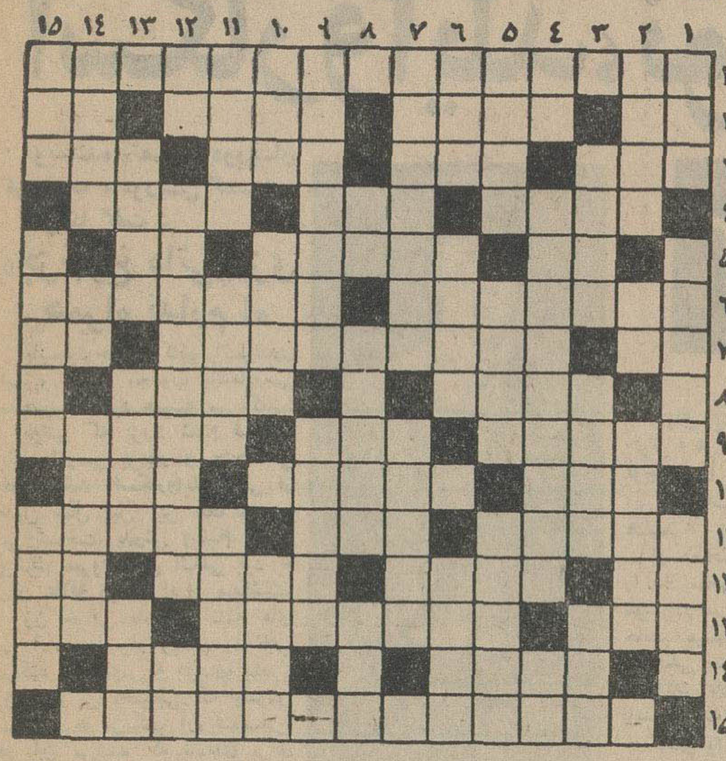

افقی : ۱ـ اثرمعروف و جالب کارل چاپك که در آن یکی‌ازعقاید فلسفی به مسخره گرفته شده است ۲ـ بعضی پس نمی‌دهند ـ هم کدویش معروف است هم بادمجان ـ از ماهها ـ ضمیر عربی ۳ـ در قدیم‌رو سیاه تر بود ـعلاجش را فقط آب می‌کند ـ ازبیماریهای‌خطرناك ـ معمولا شاد و خندان نیز هست ٤ـ تخته باز ـ گاهی با غرض نیز می آمیزد ـ پایه اداری ٥ـ از اعضاء مهم بدن ـ از وسایل گرما ـ جنس قوی تر ٦ـ در سال های‌اخیر قبله‌گاه توریست ها شده است ـ گفته‌اند که تن از آن نباید پوشاند ۷ـ طایفه‌ای در ایران ـ برای‌ختم غائله است و اغلب موجب کتك خوردن‌می شود ـ حرف نفی ۸ـ قدو بالا ـبیهوده و بی اساس ۹ـ چین چین بردامن و پاچین ـ مگر باشد ـ ازهمراهان جلال ! ۱۰ـ بظاهر چیزی از تمام کم دارد وگرنه تمام است ـ از انواع جارو ـ حرف خمیده پشت ۱۱ ـهم باسرکه می نشیند هم با ماست ـ ضمیری است ـ قابل حمل و نقل ۱۲ـ از ما بهتران ـ یکی از علل ایجاد بحران اقتصادی ـ مرغ سعادت افسانه‌ای ـ حرف ندا ۱۳ـ شبیه و مانند از هر جهت ـ شیوه آنها که تازه کارند و استادی ندارند ـنم‌پس نمی دهد ۱٤ـ از شاعران قدیم ـ نزدیك است ۱٥ـ کارگردان بزرك روسی که در تاتر صاحب مکتب و شیوه خاصی است .

عمودی : ۱ـ مشکل می برد ـ موسسه بزرك آمار گیری آمریکا ـ پرچین و شکن ۲ـ امانت دار مطمئن ـ بالا نشین ـ روزگاری برای خودکشور مستقلی بود ۳ـ از بیماریهای چهار فصل ـ مقایسه کردن ـدر هندوستان قومی‌فراوانند٤ـناراست‌ـازاقتصادیون ودانشمندان بزرك انگلیسی ـ گوشت یا اسب ؟ ٥ـ نیك بخت تر ـنصف‌ـ هنوز هم در مراسم عروسی میدهند ٦ـ شیوه و طریقه ـ نان مانده ـ منطقه‌ای صنعتی در آلمان ۷ـاز فیلم های فارسی ـ آسودگی و رفاه ۸ـ راه بی پایان ـ با اسب در میدان می دهند ـ گل نومیدی ! ۹ـ از چیزهائی که فقط عده‌ای از بنا ها در زدن آن استادند ـ مال‌سوری حتما بایدصاف باشد ۱۰ـ شیر ـ از شخصیت های یکی از نمایشنامه های معروف شکسپیر ـ نوعی بادام ۱۱ـتواناست‌ـ از پرندگان ـ آنکه شکلش مثل قرص قمر میماند ۱۲ـ ضمیری است ـ از چندسال پیش در مدارس ممنوع‌شده است ـ بلی بزبان خارجی ۱۳ـ کار کشته و کارشناس ـ غالبا همراه‌لولا می آید ـ خوش گوشت برف پناه ! ۱٤ـ ستاره چنك زن ! ـ خاندان ـ از غذا های فرنگی ۱٥ـ یکی از ایام‌ـ غالبا موجب انبساط میشود ـاسم دیگری برای خانه بدوش .

حل‌جدول شماره ۲٤۲۷

	۱	۲	۳	٤	٥	٦	۷	۸	۹	۱۰	۱۱
۱	ه	ک	ت	و	ر	ب	ر	ل	ی	و	ز
۲	ا	ل	و	■	ا	ن	ع	ا	م	■	ن
۳	ی	ا	ن	ه	■	ا	ن	■	ن	س	ج
٤	د	ف	■	م	ض	ر	ا	ب	■	پ	ی
٥	ن	■	پ	ا	ر	س	■	ا	ج	ا	ر
٦	■	ک	ل	و	ب	■	ب	د	ر	ه	■
۷	م	ن	ه	ا	■	ن	ر	گ	س	■	م
۸	ر	د	■	ز	م	ی	ن	ی	■	م	غ
۹	ا	ه	ل	■	ا	ن	■	ر	ق	ی	ج
۱۰	ر	■	ا	م	ر	و	د	■	ف	ر	و
۱۱	ت	و	م	ا	س	ا	د	ی	س	ق	ن

بشباهتهای مفتکر

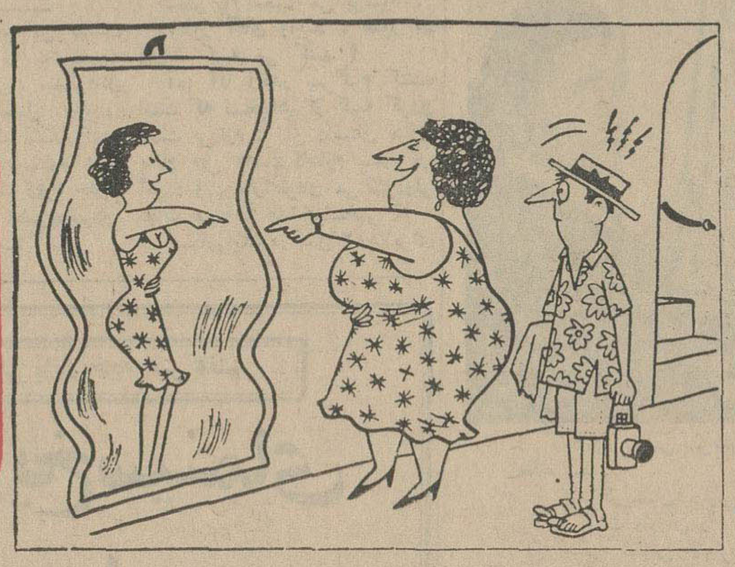

دراین دوتصویر مختلف، هفت چیز باهم شبیه هستند اگر کمی در زندگی دقیق باشید، میتوانید آنها را پیدا کنید ؟

اگر گفتید...

۱ـ وزن متوسط یك گلوی بزرك چقدراست؟

۲ـ معمولا تعدادنوزادان پسر ودختر مساوی‌است لکن چرا معمولا تعداد دوقلو های دختربیش‌از پسر است ؟

۳ـ مستعمرات‌چه‌کشوری در افریقا بیش از دول دیگر است ؟

٤ـ گوام که بزرگترین کنفرانس جنگی امریکا درباره ویتنام باشرکت پرزیدنت جانسون در آنجا تشکیل گردید در کجا قراردارد ؟

٥ـ قاره‌افریقاچندکشور مستقل دارد؟

فکاهی

دلیل قاطع

برنارد یك فرانسوی سیاح بعلت سرعت زیاد در خیابان‌پنجم نیویورك بازداشت و به‌کلانتری برده شد .

ـ جریمه شما سی دلار است.

ـاین شصت دلار را بگیرید.

ـ چرا سی دلار بیشتر می‌دهید ؟

ـ میخواهم بهمان سرعت از شهر شلوغ و کثیف شما خارج شوم .

* بچه هفت ساله

بچه ای در یکی از خیابان های پاریس نشسته بود و در حالیکه سیگاری بلب داشت‌یك بطری شراب نیز در دست گرفته بود .

در این موقع یك پاسبان باو نزدیك شده گفت :

«مگربمدرسه نمیروی که‌دست به چنین اعمالی میزنی !»

پسر جواب داد :

«نه ! هنوز هفت سالم نشده است !»

* پسران‌جسور

گروهی کودك در باغ‌وحش‌جلوقفس شیری‌جمع شده ومرتبا دست خود را بداخل قفس شیرمیکردند .

یکی از نگهبانان که بشدت‌نگران شده بود خود را به کودکان رسانده و گفت :

ـاینطور به شیر ها نزدیك‌نشوید .

یکی از بچه ها با عصبانیت گفت :

«نترس ، ما شیر شما را نمی‌خوریم !»

بزرگترین بیوگرافی که تاکنون ازاسکار وایلد نویسنده برجسته انگلیسی درجهان منتشر شده‌است

اسکاروایلد، نویسنده افسونگر!

هنروادبیات جهان

در هفته ایلدکذشت

* نویسنده «تصویر دوریان گری» به مامورین گمرك امریکا گفت :

«جز نبوغ ذاتی چیزی همراه ندارم !»

پانسیونرجوان کالج ایرلندی «پروپورا» که مجذوب یك دادرسی مذهبی شده‌بود همیشه می گفت: «وقتی که بزرك شدم قهرمان یك دادرسی پرجار و جنجالی خواهم شد» اسکاروایلدجوانی از چهل سال قبل این محاکمه را می شناخت. پدرش ویلیام که پزشك معروف ولی الکلی بود به زنان علاقه زیادی ابراز میداشت.

زن جوانی بانوشتن نامه های بی امضاء اسرار ویلیام را فاش میکند تا حدی که «لیدی‌وایلد» از روی بی احتیاطی که پسرش نیز بعد ها مرتکب آن شدصلاح در آن می‌بیند که نامه‌ای برای پدر «میس‌تراوس» در باره‌روابط شوهرش با خواننده جوان‌بنویسد. این نامه بزودی بدست «میس - تراوس» می افتد و از آنجابرای حمله به «لیدی‌وایلد» و درخواست مبالغی بعنوان غرامت استفاده می کند.

جلسه دادرسی پرجار وجنجالی تشکیل میشود.

کودکان ولگرد زیر پنجره خانه وایلدفریاد می زدند :

« جنجال وحشتناك وایلد و تجاوز بیك دختر جوان !» این قسمتی از کتاب نخستین بیوگرافی بزرك‌اسکار وایلداست که اخیرا در پاریس منتشرشده‌است.

«فیلیپ‌ژولیان» با انتشار این کتاب آنچه را که فرانسه درباره نویسنده «تصویر دوریان گری» کم داشت جبران کرد.

دراین کتاب ماجرا های‌دوران جوانی و آخرین سال های‌زندگی اسکاروایلد در پاریس پس ازخارج شدن از زندان منعکس شده‌است.

اسکاروایلد نخستین کلاس «رعنائی» وخوش‌پوشی را در کالج «تریشتی» دوبلین طی کرد ولی

اسکار وایلد در سال ۱۸۷۵ در دانشگاه اکسفورد

دانشگاه اکسفرد »، این بهشت جوانان بود که او را به صورت اسکاروایلد افسونگر ، متحیرقابل تصور و غیر قابل تحمل درآورد. باین ترتیب راهی که اسکاروایلد می‌بایست به پیماید معلوم شد. اونخست ضرورت یك رفرم جدید یعنی‌رفرم در طرز لباس‌پوشیدن را اعلام داشت و گفت:

«جای بسی‌تاسف است که «لوتر» هرگز این موضوع رامورد توجه قرار نداد اطمینان داریم‌که این کراوات هاچیز های‌وحشتناکی هستند »

او ممتحنین رشته زیبا شناسی را بباد سخریه گرفته و دیرتر از موعد در سر نخستین جلسه‌امتحان حاضر میشود میگفت:

خیلی متاسفم ولی باین گونه سئوالات عادت ندارم . ممتحن‌در پاسخ‌میگفت:

«آقای وایلد برای اینکه‌بتوانید به‌این‌سوالات پاسخ دهید هنگامی که ما مشغول آزمایش رفقای‌تان هستم شما باید بیست و هفت بار تمام از یك فصل کتاب‌بنویسید.»

وقتی نوبت امتحانش می‌رسید. معلم با تعجب می پرسید :

چطور آقای وایلد ، هنوز هم دارید کپیه می کنید ؟

آه، آقا آنقدر سرگرم کننده است که نمیخواهم از کپیه کردن دست بردارم : این داستان مردی به‌نام «پل» است که‌عازم سفر می گردد و دوچار طوفان می شودولی نجات می‌یابد چه خوشبختی !»

اسکاروایلد در سال ۱۸۸۲ برای تعلیم زیبائی بامریکائی هابه‌ایالات متحده میرود و به محض اینکه از کشتی پیاده میشود جنجالی بر پامیکند و در برابر سئوال‌مامورین گمرك میگوید : «غیر از نبوغ ذاتی چیزی همراه ندارم . »

پس از امریکا اسکاروایلد با خاطرات زیادی از این سفر به پاریس می‌آید و بعد ها چندسفر دیگر نیز باین شهر می کند و سرانجام در پایتخت فرانسه‌بدرود زندگی می گوید:

وایلد در یکی از مجالس‌مهمانی درپاسخ «زولا» که جام خود را به سلامتی او خوردو گفت :«متاسفانه آقای‌وایلد باآن زبان و حشی‌خود بمن پاسخ دهد چنین گفت:

من از نژادانگلیسی متولداپرلند هستم و همانطور که آقای زولا می گویند ناچارم بزبان شکسپیرسخن گویم...

کاندید

جایزه نقاشی سال ۱۹۶۷

جایزه نقاشی (لوتسیا) درسال ۱۹۶۷ به«روبرلامبس» اعطاء شد .

«پیرکریستان» رئیس سابق شورای شهرداری‌پاریس ریاست هیئت داوران را بعهده داشت .

جایزه نقاشی «فنه‌ئون» ۱۹۶۷ نیز به «میشل موی» داده شد .

«دبر» و «موتافیون» نیز به ترتیب جایزه دوم وسوم را بردند .

« روبرلامبس»

آشنائی باتاریخچه هنر هفتم

تاریخ سینمای جهان

تاکنون کتابها و نشریات زیادی درباره تاریخچه سینما انتشار یافته است ولی کتابی که «ژرژسادول» در این باره نوشته قدیمی‌ترین ، کاملترین ومشهورترین آنها است که تاکنون چندین بار تجدید چاپ شده است .

اخیرا موسسه نشریاتی فلاماریون نسخه جدیدی از این کتاب را انتشار داده‌است که ما قسمتهائی از یك فصل آن را درباره مخترع حقیقی سینما دراینجا نقل می کنیم.

ادیسون بااختراع فیلم۳۵ میلیمتری سینمارا وارد یك مرحله قطعی و مهمی کرد. مخترع مشهور پس‌ازساختن «لامپهای تابان» نخستین‌شبکه توزیع برق را دائر کرد وبه این ترتیب باکمپانی جنرال الکتریك یك تراست جهانی برق بوجود آورد .

پس از آنکه در سال۱۸۸۷ ازاینکار فراغت حاصل کرد درصدد برآمد فتوگراف راکه سابقا در حاشیه کارهای‌مربوط به‌تلفن ساخته بود با امتزاج عکس‌های جاندار تکمیل کند ولی چون ازآزمایشهائی که‌در این زمینه انجام داد نتیجه مثبتی گرفته نشد آزمایشهای خودرا درباره «کرونو فتو- گراف» از سر گرفت .

دیکسون دانشمندانگلیسی که زیرنظر ادیسون کار می کرد باسوراخ کردن فیلم و قراردادن آنها روی‌سلولوئید پنجاه‌پائی که مخصوصابرای این کار ساخته میشد توانست «کرونوفتوگراف» را تکمیل کند ولی ادیسون از نمایش این فیلم‌ها خودداری کرد ، زیرا او که در تهیه فیلم گویا شکست خورده بود معتقد بود که سینمای صامت بهیچوجه مورد استقبال عموم‌قرارنخواهد گرفت و بهمین جهت نمایش این فیلم‌ها را بمنزله « کشتن مرغ تخم‌طلائی» میدانست.

ادیسون پس از شکست در سینمای ناطق‌درسال ۱۸۹۴ تصمیم گرفت دستگاههای «کنیتوسکوپ» را که عبارت از جعبه‌های بزرك حاوی فیلم های سوراخ‌شده پنجاه پائی بود رواج دهد .

بلافاصله در همه کشورهای جهان دهها مخترع در صدد برآمدند این فیلم هارا روی پرده منعکس کنند .

برای این کار می‌بایستی مسئله‌ای که از لحاظ تئوری بسیار ساده بود حل شود و آن بگردش درآوردن فیلم‌ها در یك «فانوس‌جادو» و جاندار کردن آنهابایك‌حرکت‌منقطع بود .

برنده این مسابقه اختراع سینماکسی شناخته میشد که بتواند برای نخستین‌بار یك سری نمایشات عمومی بدهد. درسال ۱۸۹۵ نخستین نمایش های سینمائی آغاز شدکسانی که این نمایشهارا ترتیب میدادند بهیچوجه یکدیگررا نمی‌شناختند .

بنابراین مجادله و بحثهای طولانی درباره اختراع سینما درگرفت امریکا که نخستین دستگاههای « کنیتوسکوپ» درآنجا بفروش رفته بود با نمایشهائی که«داکنه» «لوردی» «ویوجین‌لوست» ترتیب دادند درصف مقدم قرار گرفت .

اندکی بعد نیز فیلم‌هائی‌در آلمان بمعرض نمایش گذاشته شد «لوئی لومیر» که باپدرو برادرش یك کارخانه بزرك عکاسی را در «لیون» اداره‌می کرد بلافاصله پس از رسیدن نخستین دستگاه « کنیتو - سکوپ» بفرانسه‌درسال۱۸۹۴ شروع بکار کرده بود،درسال ۱۸۹۵ نخستین دستگاه کابل نمایش فیلم را در کارگاهی که «کارپانیته» اداره میکرد بوجود آورده وباین ترتیب دستگاهی که کاملترومجهزتر از تمام رقبایش بود به عالم سینما تقدیم کرد.

در جهان کتاب

جایزه انجمن قلم

ترزدوسن فال

جایزه « انجمن قلم » (پاریس) امسال نصیب «ترز دوسن فال » نویسنده کتاب «ماندیگوت » گردید .

هیئت داوران از یك عده آماتور تشکیل شده بود این کتاب ازطرف‌موسسه«گایمار» (پاریس) انتشار یافته است :

جایزه تاریخ

جایزه تاریخ «سرکل دولونیون»به خاطر تالیف کتاب «جنك دوم جهانی» به «اندره‌تریل» اعطاء شد«ولادیمیر ارمسون» ریاست هیئت داوران را به عهده داشت .

جایزه «فرانسیس -جام»سال ۱۹۶۶ نیل‌به«اندره مارتینون» تعلق گرفت. «اندره مارتینون» کتابهای متعددی برشته تحریر درآورده از آنجمله کتاب «گلهای وحشی» رامیتوان نام برد .

جایزه بزرك ادبی

جایزه بزرك ادبی «نوول» زنان به کتاب«ریشه دواندن» تالیف «ژنویه برتران» تعلق گرفت .

مبلغ این جایزه پنج‌هزار فرانك است و ریاست هیئت داوران را دوشس «زوچفو کود» بعهده داشت .

جایزه بزرك سینما فرانسه برای سال ۱۹۶۶ که بخاطر فیلم « میوه های تلخ » به ژاکلین ادری تعلق گرفته‌بود ضمن مراسمی که این‌هفته‌در پاریس بر گزار گردید به برنده آن اعطاء شد .

نیازمندیها

استخدام

پرستار بچه

پرستار باتجربه برای بچه یکساله باحقوق مکفی استخدام میشود تلفن ۸۱۱۲۶

۱-۳ آ-۶۱۵

آگهی استخدام لیسانسیه امور اداری و اقتصاد

شرکت سهامی برق‌منطقه‌ای‌کرمان‌برای انجام‌کار های اداری و مالی خود سه نفر لیسانسیه اقتصاد یا علوم اداری رابرای‌خدمت در منطقه جنوب شرقی ایران« استان های کرمان‌وبلوچستان و سیستان و بندر عباس و بنادردریای جنوب و بحر عمان » باشرایط زیر استخدام مینماید :

۱- دارا بودن گواهینامه لیسانس در رشته اقتصاد یا علوم اداری

۲- دارا بودن گواهی پایان خدمت یا معافی دائم

۳- دانستن زبان انگلیسی(داوطلبانی که بدو زبان آشنا باشند اولویت خواهند داشت)

ازداوطلبان خواهشمند است از ساعت ۹ صبح روز یکشنبه۲۰ر۱ر۴۶ بوزارت آب‌و برق طبقه سوم دفترواحد برق مراجعه فرمایند .

مدیر عامل شرکت سهامی برق منطقه‌ای کرمان فریدون‌امیرابراهیمی

آ-۷۶۱

دوشیزه یا بانو برای یك برنامه‌تبلیغاتی دو نفر باشرایط زیر استخدام میشود .

۱- آمادگی برای شرکت درفیلم تبلیغاتی وپخش جوایز

۲- کار تمام وقت (ساعات روز)برای‌دوماه

۳- سن بین ۱۸ و۳۰

داوطلبان روز های۱۷ الی ۲۱ فروردین بین ساعت ۳ تا ۶ به‌خیابان فردوسی مقابل بانکملی ساختمان آفتاب شرق شماره ۱۰۰۲ مراجعه فرمایند .

۱-۳ آ-۱۰۰۲

به دو کارگر عکاس

جهت رتوش و تاریکخانه نیازمندیم عکاسی چهره سه راه امین حضور

۱-۲ آ-۷۶۵

استخدام میشود

نمایندگی محصولات ساختمانی کمپانی تن‌تست انگلستان عده‌ای‌جوان تحصیل کرده با درآمد مکفی برای‌تمام وقت استخدام مینماید متقاضیان روز جمعه ۱۸ فروردین ماه از ساعت ۹ تا ۱۲ به دفتر کمپانی تن‌تست واقع در خیابان شاه ساختمان آلومینیوم طبقه سوم شماره ۳۴۵ مراجعه نمایند .

۱-۲ آ-۱۰۳۶

یك خدمتکار زن

آشنا به آشپزی برای منزل شخصی استخدام میشود تلفن ۶۲۰۲۳۴

۱-۲ آ-۷۴۷

CANDIDATES FOR AIRCRAFT AND ENGINE MECHANICS REQUIRED FOR A TEN MONTH TRAINING ABROAD. APPLICANTS MUST HAVE EXCELLENT KNOWLEDGE OF ENGLISH AND WILL PAY THEIR OWN TRAVEL AND LIVING EXPENSES. PLEASE TELEPHON 613058 BETWEEN 10 AND 12 A.M. 17 AND 19 FARVARDIN.

۱-۲ آ-۶۹۱

آگهی استخدام

دونفر بانویادوشیزه که‌بزبان‌انگلیسی وماشین‌نویسی لاتین وشورت هند مسلط باشند مورد احتیاج است با تلفنهای ۶۹و ۶۸۴۶۸ مذاکره‌نمائید.

۱-۲ آ-۶۶۳

دوشیزه ماشین نویس استخدام میشود لطفا شماره ۳ آگهی‌های اطلاعات مکاتبه شود .

چندنفر راننده پایه یك

و دو همگانی که دارای وثیقه ملکی باشند جهت رانندگی و اقامت‌درتهران و شهرستان نیازمندیم .

۲- چندنفر استاد کار در رشته‌های کمد سازی - لوله کشی - تعمیرات و نصب تهویه گلگیر سازی که حداقل تحصیلاتشان ششم ابتدائی باشند در یك موسسه بزرك تولیدی وصنعتی تهران استخدام میشوند داوطلبانی‌که بدون موانع قانونی استخدام هستند که سن آنها متجاوز از ۳۵ سال نباشد . نشانی کامل خود را با یك قطعه عکس به صندوق پستی شماره ۲۰۴۴ تهران ارسال نمایند .

شرکتی یك دوشیزه یا بانوی

جوان با حداقل تحصیلات دیپلم آشنا بکار های مطبوعاتی‌و حسابداری برای تمام روز استخدام مینماید . قبل از ظهر ها به نشانی :خیابان‌اسلامبول پاساژ پلاسکو طبقه دوم بعد ازهم‌کف شماره ۲۰۱ مراجعه شود .

۱-۲ آ-۶۷۱

استخدام

تعداد ده خانم علاقمند به فن‌آرایش بعد از دیدن دوره آرایش و زیبائی و اخذ دیپلم آرایش (با معدل خوب) استخدام خواهند گردید از شرکت - کنندگان شهریه دریافت نمیشود . (فقط باید تعهد حداقل چهار ماه کار را بسپارند)و کلیه وسائل نیزمجانا در اختیار شرکت کنندگان قرار داده میشود مراجعین زودتر مقدم تر می باشند .

برای اطلاعات بیشتر بدفتر موسسه آرایش شهرزاد پیچ شمیران‌شاهرضا ۷۴۲ مراجعه نمائید .

کارگر زن

که سن آنها بین هفده تا بیست وپنج سال سالم دارای ضامن معتبرباشند. نشانی - سه راه آذری سه راه ساوه کارخانه بستنی پوپ

راننده پایه ۲ شخصی

باسواد متاهل دارای چندین سال سابقه رانندگی در تهران دارای‌ضامن معتبر باشند .

نشانی سه راه آذری سه راه‌ساوه کارخانه بستنی پوپ

آ-۷۷۹

آگهی استخدام

شرکت سهامی کارخانجات نوردایران برای کارخانجات نورد آهن در اهواز احتیاج به یك نفر مهندس برق و یك نفر مهندس ساختمان دارد علاقمندان میتوانند به دفتر شرکت واقع در خیابان ویلا کوی فردیس شماره ۹ مراجعه فرمایند .

۱-۲ آ-۸۱۵

استخدام

یکنفر منشی (خانم) و یکنفرکمك حسابدار (مرد)ویکنفرکارمندتشریفات مورد احتیاج یك شرکت هواپیمائی‌می باشد - داوطلبان باید دارای سابقه کار و همچنین انگلیسی خوب بدانند لطفاتقاضای خود را بزبان انگلیسی بنویسید و میزان حقوق مورد نظررا تعیین‌و بایك قطعه عکس ۴×۶ به صندوق پستی شماره ۳۳۴۳ تهران‌تا ۱۳ آوریل ارسال دارید .

۱-۳

گروه فرهنگی پگاه

برای ترم تابستانی دبیر با سابقه استخدام میکند شماره تلفن ۳۳۰۸۵ تماس بگیرید .

آ-۱۲۱۶

دونفر کارگر صفحه‌تراشکار

و دو نفر کارگر سوهانکار قالب‌ساز استخدام میشوند . جاده قدیم کرج جنب ویتانا خیابان‌خلیج‌مرکزی‌پائین‌تر از پیچ خلیج کارخانه لعاب اورانوس

۱-۳ آ-۹۲۳

یکنفر دوشیزه

و یا بانوی ماشین‌نویس باسابقه آشنابامور حسابداری وبایگانی برای تمام وقت مورد نیاز است از داوطلبان خواهشمند است . از ساعت ۹تا ۱۲و ۵تا۸به‌خیابان شاه ساختمان آلومینیوم طبقه ششم‌شماره ۶۰۸مراجعه فرمایند

آ-۸۴۱

یکنفر خانم منشی

که‌به زبان فارسی‌و فرانسه آشنائی کامل داشته و ماشین‌نویسی هر دو زبان را بخوبی بداند برای تمام وقت مورد احتیاج است شماره های تلفن ۶۱۲۷۰۷و ۶۱۲۷۰۸ مراجعه نمائید .

آ-۸۷۳

نمایندگی ماشین آلات راهسازی انترناش

بافراد زیر نیازمند میباشد :

۱- فروشنده ماشین آلات راهسازی

۲- فروشنده لوازم یدکی

۳- متصدی دایره سرویس وتعمیر ماشین آلات راهسازی .

متقاضیان بایددرجه‌تحصیلاتشان ششم متوسطه و آشنائی کامل بزبان انگلیسی داشته و حداقل دارای‌پنج سال سابقه کاردر رشته موردتقاضا باشند .

واجدین شرایط فتوکپی مدارك خود را ضمن درخواست و شرح حال مختصری از خودرا به‌راهنمای شماره ۱۴ روزنامه اطلاعات ارسال دارند .

آگهی مناقصه حمل ۲۶۰۰ تن کنف

سازمان مرکزی شرکت ها وابسته بوزارت اقتصاد مقدار ۲۶۰۰ تن کنف کارخانه گونی‌بافی رشت را از بندرخرمشهر بکارخانه گونی‌بافی رشت باشرائطی که جداگانه تهیه و در دبیرخانه سازمان مرکزی شرکت ها موجود است از طریق مناقصه حمل مینماید.

داوطلبان شرکت در مناقصه می توانند همه‌روزه باستثنای ایام تعطیل تاآخروقت‌اداری روز ۲۷ر۱ر۴۶ برای دریافت برك شرائط مناقصه وتسلیم پیشنهادات خود به دبیرخانه سازمان مرکزی واقع در کاخ گمرکات مراجعه نمایند.

پیشنهادات واصله در ساعت ده (۱۰) صبح روز ۲۸ر۱ر۴۶ در دفتر کمیسیون سازمان مرکزی باز و قرائت خواهد شد حضور پیشنهاد دهندگان در جلسه تجدید مناقصه آزاد وسازمان مرکزی شرکت ها در رد یا قبول‌یك ویا کلیه پیشنهادات‌واصله مختار است. الف۱۲۲

سازمان مرکزی شرکت ها

۱-۲ آ-۱۰۹۸

آگهی دعوت

چون مجمع عمومی عادی بطور فوق‌العاده شرکت‌سهامی‌ایران تك در ساعت هشت صبح روز یکشنبه سوم اردیبهشت ماه‌سال ۴۶ در محل شرکت واقع در خیابان سعدی شماره ۷۵۴ تشکیل می گردد از صاحبان سهام دعوت میشود طبق مفاد اساسنامه در جلسه مزبور حضور بهمرسانند.

دستور جلسه :

انتخاب هیئت مدیره و مدیرعامل ورئیس هیئت مدیره

هیئت مدیره‌شرکت‌سهامی‌ایران‌تك

آ-۸۹۹

اصفهان-دبیت ابریشمی گازر

جویای کار

مهندس مکانیك (ماشین)

از آلمان غربی جویای کار است. براهنمای شماره ۱۱اطلاعات مراجعه شود.

۱-۲ آ-۷۷۳

ماشین نویس فارسی و لاتین جویای کار است ۷۹۳۲۲۳

۱-۲ آ-۶۷۸

راننده دو شخصی آماده کار

تلفن ۷۹۳۴۷۸

آ-۸۱۱

بانوئی برای کارهای

خانه‌داری -اطوکشی -پرستاری - آماده کار است .

لطفا براهنمای شماره ۱۳روزنامه اطلاعات مراجعه شود .

آ-۸۲۱

جوانی بامعلومات معادل

دیپلم ووارد بامور حسابداری دوبل وگواهینامه رانندگی و معافی دائم بتلفن ۵۰۸۶۴ مراجعه شود .

آ-۸۶۳

مترجم باتجربه

بعداز ظهرها آماده‌ترجمه ومکاتبات انگلیسی -فرانسه و ماشین نویسی می‌باشد تلفن ۶۲۸۹۹۰

آ-۸۵۳

گم شده

چك شماره ۸۷۶۷۳۸

۱۱-۳۶ عهده بانك صادرات شرق بازار از حساب جاری ۲۲۰۷ بمبلغ دویست‌و وده هزار ریال بدون تاریخ بامضاء آقای‌حسن‌عبدالله‌زاده بحواله- کرد آقای اسد خوشوقت مقدم که آورنده آنهم قلم‌خورده است مفقود شده از درجه اعتبار ساقط است .

سالن مدوآرایش

آموزشگاه آرایش زاهدی

بمدیریت خانم شرافت زاهدی‌دیپلمه آلمان‌وفرانسه‌برای‌دوره‌جدیدهنرجو میپذیرد .آدرس امیریه - مقابل ایستگاه‌قلعه‌وزیر تلفن : ۲۸۷۴۴

دوزندگی پرنسس‌ویژه‌بانوان

میدان بهارستان پاساژ دکتر جلالی ۳۷۷۶۷

۱-۲۶ آ-۶۳۴

داروخانه ها

داروخانه ودراك استور

شبانه روزی تخت طاوس

خیابان تخت طاوس نبش سنائی تلفن ۶۲۷۳۴۰

داروخانه شبانه روزی

تخت جمشید

در تمام ساعات شبانه روز درخدمت شما است تلفن ۶۸۱۰۱ و ۶۷۸۲۳

تدریس خصوصی

انگلیسی توسط بانوی‌انگلیسی

پهلوی تلفنهای ۴۷۱۴۱ - ۴۳۰۸۶

کلیه دروس‌ریاضی ششم

ریاضی خصوصی تدریس میشود ۷۸۱۷۷۶

ماهی سی تومان

زبان انگلیسی و آلمانی با تضمین موفقیت تلفن ۴۹۴۹۴

آ-۳۳۲

تدریس خصوصی توسط

دانشجوی دانشکده فنی تلفن۴۷۶۹۷ لطفا از ساعت ۶ بعداز ظهر ببعد تلفن نمائید .

۱-۲ آ-۷۳۷

انگلیسی خصوصی تلفن ۶۲۹۵۱۷

۱-۳۰ آ-۶۷۵

انگلیسی وآلمانی‌را دوماهه

بطریقه کنتراتی که‌ضامن‌موفقیت شما است فراگیرید تلفن۶۷۱۵۳

۱-۱۰ آ-۶۷۸

آنالیز وریاضیات متوسطه

بویژه ششم تلفن ۳۷۷۰۷

۱-۱۰ ۸۱۹

چرخکار بانو وپارچه کار نیازمندیم

خیابان‌سپهبد زاهدی‌اول کوچه‌خبیر کاشی ۶ طبقه دوم

آ-۹۱۱

یکنفر راننده باسابقه

فروشندگی باسواد با ضامن معتبر مورد احتیاج است تلفن ۷۷۲۳۰۵

آ-۸۹۷

راننده باسابقه حداقل

۵سال ازساعت ۷تا۱۱شب استخدام میشود خیابان آریامهر شماره ۱۵از ساعت ۵تا ۷مراجعه نمایند .

آ-۸۷۹

عیب سینمای مدرن
آنست که فرم را فدای
موضوع میکند

بحثی بزرگ پیرامون
سینما در دوران ما

نویسنده : الکساندر کارگانف
از: مجله ادبیات شوروی

یک فیلم موفق چه مشخصاتی دارد؟

سینمای تجاری قصد بلعیدن تماشاچی را دارد
یك فیلم خوب قاعده و قانون خاصی ندارد

یك فیلم موفق چه مشخصاتی دارد؟ این سئوالیست جالب برای هرکس که بنحوی با سینما سرو کاردارد. بدون شك نحوه برداشت تماشا ـ گران از یك فیلم و تغییراتی که در عقاید و نظریات و سلیقه‌های آنها رویداده یکسان نیست.

لکن درمیان این تنوع وگوناگونی نکته ثابت و مسلم افزایش واقع‌بینی و درك تماشاگرانست.

توهمات دیگر چنگی بدل نمیزنند.

* قهرمانان مصنوعی

دیگر کسی طالب و دوستدار قهرمانان مصنوعی وساختگی نیست. بهمین سبب نحوه بازی فیلمبرداری و تهیه آثار سینمائی تغییر یافته و «حقیقت» جانشین «توهم و خیالبافی» شده است.

اما حقیقت وواقعیت خواهی همیشه بدست یافتن‌به آن منتهی نمیشود و در این راه عدم موفقیت حتی درکمین برجسته‌ترین بازیگران و کارگردانها نیز میباشد.

* شیوه‌های جدید

فیلم های آنتونیونی، «دولچه‌ویتا» ازفلینی، بعضی آثار موج نوی فرانسویها، آثار «استقلال خواهان» نیویورکی و سینمای جدید انگلستان تا حدی بغلط بدین شهرت یافته‌اند که از «دراماتیزاسیون» دوری می ـ جویند آنها برای بیان مقصود خود عریانی تصاویر و آزادی‌عمل، نزدیکی زمانی بین فیلم وواقعیت و معرفی زندگی در میان موج حوادث تصادفی وبیان جزئیات را پذیرفته‌اند.

رهبران این شیوه‌های جدید می ـ کوشند تا بوسیله بازیگران خودنوعی طرزتفکر و برداشت اززندگی را بتماشاگران تلقین نمایند. اماچطور؟

بدین ترتیب که شعور و حواس تماشاگر را از هر قید و بندی رها میسازند تا او بیواسطه حقیقت‌رابچنك آورد و از آن نتیجه‌گیری کند و بعبارت دیگر تصویری لخت ازواقعیت عرضه میدارند.

گاه رهروان این طریق با ظرافتی عمیق جزئیات زندگی روزانه وزیرو بمهای زندگی روانی قهرمانان خود را برروی پرده سینما و بر مغز تماشاگر نقش میسازند.

و این یك موفقیت چشمگیرست.

ولی گاه فقط بصورت یك راوی بی‌هنر درمی‌آیند و تماشاگر که شیفته سوژه‌ها و قهرمانهای جذاب است نسبت به‌آثار آنها و نسبت بشیوه‌هایشان احساس بیعلاقگی میکند. ولی تنها ساختمان سوژه نیست که توجه تماشاچی را جلب میکند.

ساخته‌های این مکاتیبست ازآن‌جهت که راه حلی برای مسائل مبتلا به عرضه نمیدارند نیز کمتر توجه رابر می‌انگیزند.

گاه نیز مسائلی که در این‌فیلم‌ها عرضه میشوند چنان‌غریب‌الذهن‌هستند و نحوه بیانشان چنان پیچیده که اصولا درك‌آنها برای‌تماشاگری با حد شعور متوسط هم مقدور نیست.

غریب‌الذهن بودن یك اثر هنری برحسب ماهیت‌آن‌هنر تاثیری‌کما بیش برعامه خواهد داشت.

* تجربیات تماشاگر

تماشاگر یك فیلم را با تجربیات شخصی خود می‌سنجد. در مکاتیب جدید از آنجا که تشابهی بین محتوی فیلم و تجربیات تماشاگر وجود ندارد علاقه او برانگیخته نمیشود.

ازسوی دیگر پیچیدگی ماجراها و ادراکها تماشاگر را روی گردان میسازند.

بهمین جهت در کشور های غربی موزیسینها درسینما باندازه نقاشی توفیق نیافتند برای یك تابلوی نقاشی تعداد اندکی تماشاگر و یك خریدار دست‌و دلباز معادل موفقیت کاملست، اما در مورد سینماچنان موفقیت تنها در صورت اقبال عامه بدست‌می‌ـ آید.

گروهی از آثارسینمائی که مورد استقبال عامه واقع نمیشوند وبهرحال شاهکاری بشمار می‌آیند از جمله «سال گذشته‌در ماریانباد» اثر «آلن‌رنه» «هشت‌ونیم» اثر فلینی. از این‌فیلم‌ها بسیار تقلید شد بی‌آنکه مقلدین توفیقی بدست آورند.

* منابع حیاتی

برای درك رابطه بین عامه‌تماشاگران وسینمای معاصر باید گفت «آنهافیلم هائیکه بمسائل اجتماعی و سیاسی میپردازند و منافع حیاتی میلیونها انسان‌رابررسی میکنند توفیق‌بیشتری مییابند.

در فستیوال چهارم‌مسکو«لایقترین» اثر «فرانکلین‌شافر» از امریکا، «بیست ساعت» از «فابری» مجار، «پدر یك سرباز» از «چئیدز» سخت مورد استقبال قرار گرفتندچون‌مسائل مبتلابه و دردهای اجتماعی را بررسی کرده بودند.

فیلم آمریکائی «هفت روز درماه مه» اثر «فرانکنهالیر» در بسیاری کشورها با موفقیت روبرو شده است، آن هم بخاطر سوژه اجتماعیش: داستان توطئه ژنرالهای مخالف خلع سلاح.

عیب سینمای مدرن در اینستکه بیش از آنچه در فکر یافتن تم‌ها و موضوعهای جدید باشد در تلاش‌دست یافتن بفرم‌های تازه‌است.

از طرف دیگر جنبه تجارتی سینما نیز سخت مورد توجه است در مغرب زمین آثار چاپلین درعین حال که جنبه تجارتی قوی‌ئی دارند از نظر انسانی و عامه‌پسند بودن نیز مقامی والا دارند.

لکن‌باید در نظر داشت که‌موفقیت تجاری یك فیلم بهیچوجه دلیلی بر ارزش هنری آن نیست.

در میان تهیه کنندگان مدرن کسانی هستند که هدف را برتر ازهر چیز میدانند و شکارشان «رسیدن بهدف از هرراه» یا «موفقیت بهرقیمت» و در واقع «سود بهر قیمت» میباشد.

* تلویزیون

اکنون که تلویزیون رقیب سینما شد ،بیشتر افراد سالمند را بسوی خود میکشد و مشتری اصلی سینما جوانها هستند بهمین جهت تهیه ـ کنندگان میکوشندتابهروسیله‌جوانها را بسوی سالنهای سینما بکشند و بهمین جهت مسائل جنسی و «زن» سوژه اصلی راتشکیل میدهند.

اما اینجا صحبت «عشق زیبا» در بین نیست. فی‌المثل از «آلفاویل»اثر ژان لوك‌گوار نام میبریم که در آن سردی «احساس» و عدم ادراك مفهوم «عشق» بخوبی بچشم میخورد.

سینمای تجاری قصد «بلعیدن» تماشاچی را دارد. سوژه های نو کمیابند و بهمین جهت همان‌سوژه‌های قدیمی را بارنك و نقشی تند دوباره عرضه میکنند.

آنچه دراینجا بیان شد جنبه‌کلیت داشت چون بهیچوجه نمیتوان برای ساختن یك فیلم خوب قاعده و قانون خاصی وضع کرد.

زیرا که سینما بیان حوادث،وقایع وادراکات میباشد بازبان خاص خوشش ومانند هرهنردیگری باید راه وروش بیان آنچنان باشد که برای دیگران درك آن ممکن گردد.

فیلم موفق مظهریست از یك هنر پرجنبش که در عین جذب مشتری و دارا بودن خصایل تجاری از نظرهنری باارزش و از نظر اجتماعی و انسانی رساننده حامل منظوری باشد.

در یك فیلم موفق فرم و محتوی باپای هم پیش میروند و هیچکدام فدای دیگری نمیشوند.

الکساندر کارگانف

عشاق دریا

«عشاق دریا» نام فیلم جدیدی است‌که سینمای ایتالیا بجهان عرضه داشته است. «آنتونـ ـدورمسون» کار گردان جوان ایتالیائی سعی زیاد کرده است که در این فیلم زیبائیهای‌دریا را کشف کند لکن باید گفت بزرگترین کشف او «دوداك‌کا‌ـ والکانتی» است که زیبائی‌خاص او برتمامی فیلم سایه افکنده است.

«دوداك‌کاوالکانتی» از ستارگان جوان لکن با استعداد سینمای ایتالیا است که آینده درخشانی در انتظار او است.

در این عکس کاوالکانتی‌رادر صحنه‌ای از عشاق دریا مشاهده میکنید.

هیتلر روی پرده سینما !

«ژان دلانوی» بزودی فیلم برداری از فیلم جدید خودرا «آخرین روز های ادولف هیتلر» آغاز خواهد کرد. فکر وسناریوی این فیلم از «کلود بریاك» است.

«بریاك» میگوید فکرتهیه این فیلم وقتی بخاطرم خطور کرد که هنرپیشه‌ای را که بتواند نقش هیتلر را ایفاء کند پیدا کردم این هنرپیشه «بیلی فریك» است که درفیلم «پاریس میسوزد نقش هیتلر را بعهده گرفته است.

من از پانزده سال قبل «فریك» را می شناسم روزی از تکزاس ضمن نامه‌ای بمن نوشت: «میگویند من تاحدی به هیتلر شباهت دارم اگر وقتی صحبت از ایفای چنین نقشی بمیان آمد فورا خبرم کن»، سالها گذشت تااینکه رنه کلان برای تهیه فیلم خود درصدد پیداکردن‌هنرپیشه‌ای برآمد که بتواند نقش هیتلر را ایفاء کند. بیدرنك بیاد نامه «فریك» افتادم و نامه‌ای برایش به میامی فرستادم.

اخبار کوتاه سینما

روبرحسین درلامیل

«اناکارنیا»، «میشل بوکه» «روبر حسین»، «ژان کلود بریالی»، «کلود دوفن»، و «دنیس گونس» از این هفته در فیلم جدیدی بنام «لامیل» شرکت می کنند.

دراین فیلم که بکار گردانی ژان اورل تهیه‌میشود«اناکارنیا» نقش «لامیل» را ایفا خواهد کرد.

ازدواج ناتالی وود

«ناتالی‌وود» پس از یك اقامت نسبتا طولانی در ـ اسکاتلند به هالیوود بازگشته است.

گفته میشود که «ناتالی» بزودی با ریچارد گرسون، برادر «مایکل گیرك»ازدواج خواهد کرد.

جین فوندا در رم

«جین فوندا» باتفاق‌همسرش «روژه‌وادیم» در این‌هفته‌وارد پایتخت ایتالیا شد تا قرار‌ـ دادی برای شرکت در فیلم «باربارلا» با تهیه کننده ایتالیائی «دولورانتیس» امضاء کند.

مارلون براندو درافریقا

«مارلون براندو» و«کریستان مارکان» برای یك مسافرت مطالعاتی عازم داهومی شدند.

وان هفلین درانگلستان

«وان هفلین» برای شرکت دریك فیلم جدید که‌بکار ـ گردانی«سام‌گالو»درانگلستان تهیه می‌شود رهسپار لندن خواهد شد.

جان وین درارابه جنگی

«آلورا نولاند» در فیلم «ارابه جنگی» که اکنون در امریکا فیلم برداری میشود همبازی «جان وین» خواهد بود.

فستیوال فیلمهای فکاهی

«ونیال» ـفستیوال بین‌المللی فیلم‌های فکاهی ـ از روز ۱۳ آوریل بمدت یك‌هفته درپایتخت اتریش گشایش می‌یابد.

در این جشنواره ۴۲ فیلم از ۱۶ کشورمختلف‌بمعرض نمایش گذاشته خواهد شد.

فیلم«تقلید جیمز باند»نخستین اثر سینمائی کارگردان جوان اسلواك«استانیسلاد باربارا‌س»و فیلم «تانگو برای یك خرس»از جمله فیلم‌هائی هستند که برای نخستین باربه معرض تماشا گذاشته خواهند شد.

زندگی چایکوفسکی

نخستین فیلم مشترك شوروی وامریکا

ـ «فیلم زندگی چایکوفسکی» نخستین محصول مشترك کارخانه های فیلمبرداری امریکا وشوروی امسال در شوروی تهیه خواهدشد دولت شوروی مایل است که این فیلم برای پنجاهمین سالگردانقلاب اکتبر آماده شود و معذلك فیلم کاملا فاقد جنبه سیاسی خواهد بود.

خبرتهیه فیلم«زندگی‌چایکوفسکی» توسط «دیمتری تیموکین» و «ولف کهن» درنیویورك اعلام شد مبتکر این فیلم تیموکین است که در شوروی متولدشده و تحصیلات‌خود را در کنسرواتوار سن پطرزبورك بپایان رسانیده واز سال ۱۹۲۵در امریکا اقامت گزیده است.

این فیلم تماما در شوروی تهیه خواهد شد. نقش چایکوفسکی را یکی‌از هنرپیشگان شوروی بعهده خواهدگرفت وخود فیلم نیزتوسط یك کارگردان شوروی‌کارگردانی خواهدشد ولی‌عده‌ای ازهنرپیشگان امریکائی برای شرکت درآن به شوروی خواهند رفت.

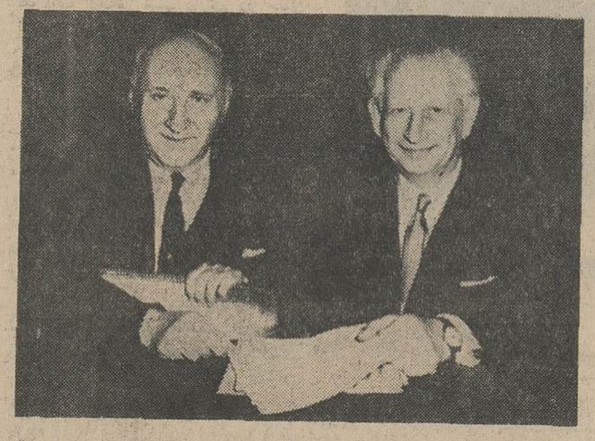

دیمتری «تیموکین» و «ولف کهن»دریك مصاحبه مطبوعاتی خبر تهیه نخستین فیلم مشترك امریکائی وشوروی را در اختیار خبرنگاران گذاشتند.

قرارداد تهیه فیلم اخیرا بین شد ومنافع آن نیز بین دوکمپانی کمپانی فیلمبرداری «برادران ـ وارنر» وکمپانی«سادکس‌پورتفیلم» امضاء شده است مخارج تهیه‌فیلم بوسیله دو کمپانی تامین خواهد تقسیم میشود.

هنوز هیچ یك از هنرپیشگانی که قرار است درفیلم شرکت کنند تعیین نگردیده‌اند.

مرحله تازه در مناسبات ایران-امریکا

اعلام مسافرت شاهنشاه وشهبانو به امریکا ،اظهارات وزیر خارجه هند پیرامون روابط ایران وهند و سفر وزیر خارجه هند به‌تهران ،اظهارات فیلیپ دوسن معاون .دبیر کل سازمان‌ملل متحد مبنی براینکه ایران‌از جهت افزایش تولیدات ملی درراس کشورهای جهان قراردارد ، شایعه خروج عراق از اوپك، ورودیك هیات عالی اقتصادی از شوروی بریاست بایباکف معاون نخست وزیرو رئیس کمیته برنامه ریزی شوروی به تهران از جمله مهمترین خبر های این هفته ایران و خاور میانه بود .

تحولات ایران وخاورمیانه درهفته‌ای گذشته

نوشته : جعفر مدنی

* سفرشاهنشاه وشهبانو

دیروز در تهران وواشنگتن‌اعلام شد که شاهنشاه و شهبانوی‌ایران بنابدعوت پرزیدنت جانسون‌رئیس جمهوری امریکادرخرداد ماه‌آینده به امریکا مسافرت خواهند کرد. قبل از آن شاهنشاه و شهبانو به دعوت فرماندار کل کانادا ازاین کشور دیدن خواهند کرد و سپس از کانادا عازم واشنگتن خواهند شد .

پس از اعلام‌سیاست مستقل ملی ایران و اجرای این سیاست این اولین بار است که سران ایران و امریکا با یکدیگر ملاقات میکنند .

سیاست مستقل ملی که ایران را در جهت همزیستی مسالمت آمیز و دوستی و همکاری با همه کشور ها صرفنظر از رژیم سیاسی و اجتماعی رهبری کرد ودوران تازه‌ای در روابط ایران با بلوك شرق گشود در آغاز در غرب و بخصوص در - واشنگتن با نگرانی تلقی‌شد.

هر قرار داد تازه ایران بادولت شوروی و بلوك شرق در واشنگتن موج تازه‌ای از انتقاد وخورده گیری برمیانگیخت‌وروزنامه های‌امریکائی مطالب غیر دوستانه‌ای پیرامون‌آنها انتشار میدادند .

تهران پاسخ آن انتقاد ها واین مطالب غیر دوستانه را بموقع خود داد و سیاست خارجی مستقل ایران همچنان ادامه یافت و پایه های آن روزبروز محکمتر و استوارتر شد ، حالا دیگر مدتها است که این انتقاد ها و خوده گیری ها خبری نیست وظاهرا امریکا متقاعد شده است‌که ایران در هر حال راه مستقل خود را خواهد پیمود ومبارزه باآن و یا مقاومت خارجی ها در مقابل آن به انحراف ایران از این راه منجر نخواهد شد .

در محافل سیاسی تهران دعوت پرزیدنت جانسون از شاهنشاه و شهبانو بمنزله آغاز مرحله تازه‌ای در روابط ایران و امریکا تلقی شده است . در این محافل خاطر- نشان میسازند که امریکاقصددارد با ایران نوین ایرانی که با آنچه قبلا بود یکسره‌تفاوت دارد، آشنائی بیشتر پیدا کند .

راه کنونی آن را بهتر بشناسد و با دقایق سیاست خارجی آن‌بیشتر آشنا شود .

و سپس با آن مناسبات دوستانه تر و نزدیکتر بر قرار سازد .

ناظران سیاسی در تهران به نتایج سفر شاهنشاه و شهبانو به واشنگتن و گفتگو های شاهنشاه با پرزیدنت جانسون با امید زیاد می نگرند و آن را بمثابه پیروزی تازه‌ای برای سیاست خارجی‌مستقل ملی ایران ارزیابی میکنند .

* چاگلان در تهران

محمد علی چاگلان وزیر خارجه مسلمان هند در این ماه از تهران دیدن میکند .

در حقیقت این دینامیسم سیاست خارجی شاهنشاه است که سبب‌می شود هند بدوستی ایران احساس احتیاج کند و وزیر خارجه خود را روانه ایران سازد .

گسترش مناسبات دوستانه و بسیار نزدیك ایران و پاکستان در جلب توجه هند بسیار موثر بوده است . وزیر خارجه هند در این هفته در پارلمان هند از اینکه روابط سیاسی دولتش باایران آنقدر که میتواند نزدیك و دوستانه‌نیست ابراز تاسف کرد .

در این ابراز تاسف محافل سیاسی تهران با وزیر خارجه‌هند همصدا هستند و توجه میدهند که دوستی ایران با پاکستان بهیچوجه معطوف بضدیت با هیچ کشور - دیگری بالاخص کشور بزرك هند نیست .

اختلافات کنونی هند و پاکستان از لحاظ ایران بسیار تاسف آور است و تمایل و آرزوی ایران جز این نیست که این اختلافات هرچه زودتر از میان برداشته شوند .

• ایران - رتبه اول

ایران ازجهت افزایش‌تولیدات ملی درراس کشورهای دیگرجهان ودر رتبه اول قرارگرفته است . این مطلبی است‌که آقای‌فیلیپ دوسن معاون کل دبیر کل سازمان ملل‌متحد درامور اقتصادی‌واجتماعی دراین هفته درتهران عنوان کرد .

آقای دوسن که‌در یك مصاحبه مطبوعاتی شرکت کرده بودگفت : «درنتیجه اصلاحات‌عمیق‌اقتصادی، صنعتی واجتماعی ایران بسرعت‌راه تکامل را پیموده‌است . برنامه‌هائی مانند اعزام سپاهیان دانش به روستاها و آموزش سواد خواندن و نوشتن به روستائیان سر مشق بسیاری ازکشور های جهان قرار گرفته است .

آقای فیلیپ دوسن گفت اگر دولت ایران از سازمان ملل‌متحد درخواست کمکهای بیشتری کند سازمان درخواست ایران را با نهایت حسن‌نیت مورد مطالعه قرار میدهد .

آقای دوسن تاکید کرد که اصلاحات عمیقی‌که درایران‌صورت گرفته زمینه را برای جلب‌سرمایه های خارجی کاملا آماده کرده است و سرمایه‌گذاران خارجی میتوانند با خیال‌راحت دراین کشور سرمایه‌گذاری کنند .

سیاست اقتصادی مبنی بر عدم تکیه بدرآمدهای نفتی بسیارجالب است .

معاون دبیر کل سازمان ملل با اشاره به مسائل اقتصادی‌ایران گفت : ایران موفق شده است برای یکی از پیچیده‌ترین مسائل اقتصادی امروز یعنی ایجاد صنایع کوچك برای‌پاسخ دادن‌به‌نیازمندی های بازارهای محدود عاقلانه‌ترین راه‌حل هارا پیدا نماید .

* عراق واوپك

دراین هفته یك روزنامه چاپ بغداد بنام صوت‌العرب نوشت که عراق قصد دارد از سازمان اوپك خارج شود . یك سخنگوی اوپك در ژنو دراین باره گفت که گزارش روزنامه صوت‌العرب شایعه‌ای بیش نیست و اگر جز این بود دولت عراق سازمان اوپك را از قصدخود آگاه میساخت .

سخنگوی اوپك پس‌از اشاره به وابستگی سیاسی روزنامه صوت- العرب واینکه این روزنامه زبان رادیوی قاهره است اظهار نظرکرد که انتشار این‌مطلب دراین‌روزنامه انعکاسی از بحران سیاسی است که بین عراق و مصر بوجودآمده است .

درمحافل سیاسی تهران انتشار شایعه خروج عراق از سازمان‌اوپك با تاسف و بعنوان تلاشی برای تضعیف اوپك تلقی شد .

برای توجیه این شایعه روزنامه های وابسته به مصر روی فکر تاسیس یك سازمان از کشورهای عربی دارنده نفت و منافع آن‌تاکید میکنند ، این روزنامه‌ها سیاست‌و شیوه کارکنونی اوپك‌را غیرانقلابی وبیفایده مینامند .

اما صرفنظر از آنکه اوپك با توجه به امکانات‌محدود ومشکلات ناشی محدود خود خوب عمل کرده است .

معلوم نیست چگونه چندکشور کوچك نفتخیز عربی میتوانندخود را از سایر کشورهای نفتخیزجهان واز جمله ایران ، ونزوئلاواندونزی بی‌نیاز بدانند و بدون کمك این کشور ها در زمینه مبارزه با تراستهای نفتی باقدامات انقلابی دست بزنند .؟

حقیقت اینست‌که آنها که‌فکر انشعاب در اوپك و تضعیف این سازمان را زمزمه می کنند به‌آنچه کمتر از همه بدان میاندیشند استیفای حقوق ملتهای صاحب‌نفت و دست زدن باقدامات انقلابی در این زمینه است .

* ایران - شوروی

دیروز یك هیات عالی اقتصادی وفنی به‌ریاست آقای « بایباکف » معاون رئیس‌شورای وزیران‌ورئیس کمیته دولتی برنامه ریزی شوروی وارد تهران شد و در فرودگاه مهرآباد مورد استقبال آقایان‌دکتر عالیخانی وزیر اقتصاد ، مهندس اصفیاء مدیر عامل سازمان برنامه وگروهی از اعضای وزارت خارجه وسفیرکبیر واعضای‌سفارت‌شوروی درتهران قرارگرفت .

آقایان «کارتونوف» وزیرصنعت گاز ، «یفسنیکو» معاون اول‌وزارت زمین شناسی «اوروجوف» معاون اول وزارت نفت ، کولیف معاون کمیته دولتی روابط اقتصادی با کشورهای خارجی و گروهی از کارشناسان نفت وگاز و برنامه- ریزی شوروی همراه « بایباکف » وارد تهران شدند .

هیات نمایندگی شوروی‌میهمان سازمان برنامه است وطی ده روز اقامت خود درتهران از کار های عمرانی شمال و جنوب کشور و تاسیسات نفتی دیدن خواهدکرد.

اعضای هیات شوروی درتهران پیرامون مسائل مربوط به‌لوله کشی گاز وانتقال‌گاز و طرح‌های زمین- شناسی مذاکراتی انجام خواهد داد .

بایباکف معاون نخست وزیر شوروی به تهران آمد .

فیلیپ دوسن معاون دبیر کل سازمان ملل گفت ایران از لحاظ افزایش تولیدات ملی در جهان‌رتبه اول را حائز شده است .

ازخبرنگار رشت

استاندارگیلان :

شهردار رشت :

برکاتی که‌ازانقلاب‌مقدس‌سفیدمایه‌میگیرد درنتیجه‌تلاش‌وکوشش‌رهبرعالیقدرمامیباشد

اثرات‌انقلاب‌سفیدشاه‌وملت‌درگیلان‌چگونه‌بوده‌است

طی مراسم با شکوهی سلام نوروزی با حضور آقای دکتر سام استاندار گیلان و بانو ، دریادار روستا فرمانده نیروی دریائی‌شمال، عمواوغلی معاون استانداری گیلان، تیمسار اطمیشی سرپرست‌شهربانی های استان، مدیران کل ، و روسای ادارات لشکری وکشوری اعضاء سازمان زنان گیلان وگروه کثیری از طبقات مختلف مردم در سالن شهرداری بر گزار شد .

شادباش شهردار

ابتدا آقای دکتر صوفی شهردار رشت اظهار داشت :

جناب آقای دکتر سام‌استاندار محبوب و دانشمند گیلان ، عید سعید نوروز و حلول سال جدید کهن ایران و بازده شکوفان و پدیده نبوغ و هوش و ذکاء و دهاء ذاتی ملت‌باستانی این‌سرزمین است که بر اصول صحیح فلسفی و طبیعی مبتنی و بر استوار ترین فرهنك و تمدن کهن بشری متکی است . بالاتر آنکه ایرانیان قدیم در چنین روزی به پیشگاه اهورا مزاد منشاء نیکوئی ها ، سعادت‌ها، خوشی ها ،میشتافتند و دیدار اورا در آغاز این سال نو بزرگترین سعادت خود میدانستند . زرتشت پیامبر بزرك ایرانیان قدیم به‌نوروز اعتبار دینی بخشید و اسلام نیز این جشن را مورد احترام خاص قرار داد . با اینکه این عید وجشن فرخنده باعتبار عمر دو هزار و پانصد ساله خود در هیاهوی زمان گاهی در فراز و نشیب بود ولی د راین عصر به برکت حکومت و سلطنت خاندان‌جلیل‌پهلوی همیشه در اوج عزت و شکوفان بوده ومی باشد .

* گام های رسا

سال کهنه سپری شد ولی مملکت‌ما تحت توجهات و هدایت و رهبری های شهریار عظیم‌الشان شاهنشاه آریا مهر رهبر کبیر گام های رسا و سریعی بجلو برداشت و کار هائی بس شگرف در جهت عمران و آبادی و بهداشت وفرهنك و کشاورزی و صنعت و سیاست‌و عدالت اجتماعی و ترقیات انجام‌شد که زیب صفحات زرین‌تاریخ و زندگی ملت اصیل ایران است و هرگز از یاد نمیرود و به بوته فراموشی و نسیان سپرده نمیشود اثرات انقلاب سفید شاه و ملت در سالی که گذشت اثرات بسیار ارزنده حادث کرد که‌باعث اعتلاء بیشتر معنویت شاه و ملك و ملت شمسی که یکی از اعیاد برجسته و سنتها و یادگار های ارزنده و پر ارج نیاکان ماست و گردش زمان امسال این عید بزرك راباعید بزرك اسلامی اضحی تقارن داده بحضور آن جناب صمیمانه تبریك و تهنیت عرض مینمایم .

امروز طلیعه و سر آغاز فصلی است که طبیعت خزان زده پس از یکدوره رخوت‌وخواب‌وتحمل‌برودت از نو جان میگیرد و خرمی‌وشادابی خود را باز مییابد .

سالی گذشت و سالی دیگر در وراء بهار فرا رسیده ، طبیعت‌خفته جوش و خروش یافته. دایگان‌ابر بهاری نبات را در مهد زمین می پروراند و فراشان باد صبا فرش های زمردین به یمن قدوم نوروز در پهنه دشت و دمن و کوه و چمن میگسترانند .

جهان این روز بزرك را گرامی میدارد و مطلع بهار فرح انگیز و زندگی نوین طبیعت را که با اولین جوانه و شکوفه گل و گیاه آغاز میشود جشن میگیرد .

نمودار مجد وعظمت

نوروز باستانی نمودار بارز و شاهدی گویا ار مجد و عظمت دیرین دوران با سطوت شاهنشاهی در جهان گردید . در این سال همه ارکانهای دولت و سازمان‌های مملکت به پیروی از اوامر شاهنشاه خردمند در راه اجرای انقلاب شاه‌و مردم و تحولات اجتماعی تلاش و کوشش داشتند شهرداری رشت نیز همگام این کاروان عظیم‌همگانی در اجرای منویات شاهانه با استظهار به توجهات و تعالیم و راهنمائی های آقای استاندار در زمینه عمران و آبادی شهر به توفیقاتی رسیده است که بااغتنام فرصت لازم میداند که شمه‌ای از فعالیتهای یکساله را باستحضار برساند .

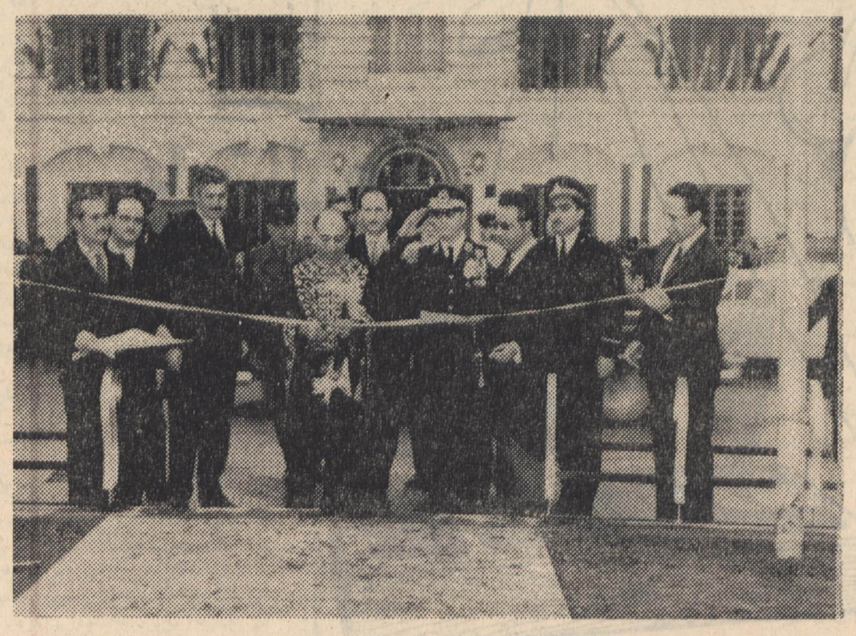

دکتر سام استاندارگیلان میدان آریامهر را بنام شاهنشاه افتتاح کرد

* درسالی که گذشت

۱- ازدیاد در آمد سال ۴۵ قریب ۱۳ میلیون ریال .

۲- کمك به بهداری برای‌تامین بهداشت شهر رشت قریب۹ میلیون ریال .

۳- کمك به آموزش و پرورش برای تامین فرهنك شهر رشت و ساختن بنا های جدید فرهنگی و مدارس قریب ٤ میلیون ریال .

٤- کمك به تربیت بدنی برای تامین ورزش رشت قریب۲ میلیون ریال .

۵- قریب ٦ میلیون ریال به جمعیت های خیریه کمك شد .

٦- بالغ بر ۸ میلیون ریال ازدیون و تعهدات‌شهرداری‌پرداخت گردید .

۷- بالغ بر ۲٦ میلیون ریال هزینه اصلاحات شهری شد .

۸- با سرمایه ۱۱ میلیون ریال ده دستگاه اتوبوس‌مدرن خریداری که با تعیین هیئت مدیره و مدیر عامل و مستخدمین مربوطه مشغول کار شد .

۹- سازمان آب شهر تشکیل‌و هیئت مدیره تعیین گردید .

۱۰- ۹ دستگاه‌ساعت الکترونی در گوشه و کنار شهر نصب گردید .

۱۱- چهار دستگاه ماشین آتش نشانی لیلاند با تمام وسائل و یك ماشین کمپرسی خریداری گردید .

۱۲- میدان ۲٤ اسفند با نصب مجسمه اعلیحضرت فقید ، میدان شاهنشاه با نصب ستون یاد بود سلطنت شاهنشاه با فواره ،نوسازی میدان بزرك آریا مهر (میدان‌جلو شهرداری) ، تکمیل پارك محتشم، باغ سبزه میدان ، ایجادپارك کودك ولیعهد ،میدان ٦ بهمن ایجادخیابان دکتر سام و تکمیل نقشه امتداد خیابان سرخبنده ازاقدامات‌اساسی شهرداری در سال گذشته بود .

۱۳- بالغ بر ۱٤۰۰۰ متر مربع فرش موزائیك ٦ کیلو متر آگو سازی ۳۵ هزار متر مربع بتون ریزی ، ۱۲ هزار متر مربع سنك فرش کوچه ها ، لاروبی ۲۷ هزار متر طولی آگو فاضل آب‌ها ، شن ریزی بالغ بر ٦هزار متر مکعب‌از اقدامات دیگر شهرداری در سال گذشته بوده است .

درسالی‌که شروع میشود

برای نصب دستگاه اتوماتیك معاینه وسائط نقلیه قرار دادی به مبلغ ۵ میلیون ریال امضا شدکه یك ضوم کار تمام شده است همین بودجه اسفالت خیابان کمر بندی بمبلغ ده میلیون ریال تصویب و قریبا کار شروع خواهد شد .

البته تامین آب مشروب ،تکمیل شبکه‌برق و تلفن باهمکاری‌ادارات ذیربط در دست اقدام نهائی است که مطمئنا در سال جدید ادارات مزبور رفع گله‌مندیهای گذشته مردم را با تکمیل لوله کشی‌وکابل کشی خواهند کرد . رجاء واثق دارم در این سال نو چون گذشته شهر رشت استان گیلان وبالاخره ایران بزرك شاهد و ناظر هر چه بیشتر ترقیات مادی و معنوی ایران بوده و در زیر سایه عظیم مظهر عدالت یعنی رهبر بزرك ماشاهنشاه آریا مهر گامهای سریعتری بسوی رفاه و آسایش بر خواهیم داشت.

* هم اکنون

بمناسبت آغاز سال نوین و عید بزرك اضحی استدعا دارد مراتب تبریکات این جانب و کارمندان‌و کارکنان شهرداری رشت و قاطبه بازرگانان و اصناف و پاسداران انقلاب حزب ایران نوین و عموم مردم شاهدوست و میهن پرست شهر رشت را به حضور - قرین الشرف شاهنشاه - آریامهر مخابره فرمائید .

در خاتمه از جنابعالی‌استدعادارد باتشریف فرمائی بمیدان آریامهر و پارك ولیعهد اجازه بهره‌برداری را صادر فرمائید . جاویدشاه - پاینده ایران

سخنان استاندار گیلان

آنگاه آقای دکترسام استاندار گیلان چنین اظهار داشت :

خانمها ، آقایان ، آقای‌دکتر صوفی شهردار ارجمند شهرستان رشت ، از تبریکی که‌بمناسبت‌حلول سال جدید وعید خجسته نوروز باستانی فرمودند بی نهایت‌متشکرم منهم بنوبه خود این جشن ملی‌و این روز فرخنده را به جنابعالی، به حضار ارجمند و به عموم‌اهالی شاهدوست و وطن خواه شهرستان رشت و بقاطبه مردم‌گیلان‌صمیمانه تبریك میگویم . سالی که گذشت برای ملت ایران سالی‌پس‌خجسته و پر برکت بود ، زیرا در سال زندگی دهقانان مرحله‌دوم‌اصلاحات ارضی بپایان رسید . شرکت های تعاونی روستائی توسعه‌یافت و در دهات دور و نزدیك خانه دهقان ، خانه انصاف تشکیل گشت،سپاهیان انقلاب فعالیت بسیار ارزنده و ثمربخش خود را در زمینه‌بهبود زندگی روستائیان و روستازادگان توسعه داد ، وزارت‌کار و امور اجتماعی با گسترش فعالیت خود در امر بیمه های اجتماعی وسهیم نمودن عده‌ای بیشتر از کارگران در سود کارخانجات وظیفه خود را در زمینه بهبود سابقه کارگریخوبی انجام داد و رابطه با کشور های خارج بر اساس حسن تفاهم و دوستی متقابل استحکام یافت ومسافرتهای پربرکت‌رهبرعالیقدر ملت‌ایران شاهنشاه‌آریامهرموجبات برقراری ارتباطات تجاری و اقتصادی با کشور های‌مختلف گیتی رافراهم ساخت.

* نمونه روشن

پیشرفت هائی را که در همین شهرستان و در همین استان‌جامه عمل پوشیده است ، می تواند نمونه روشنی از پیشرفت های سایر استانها باشد . بدون شك همه ما خوشحال و مسروریم که این پیشرفت ها را مشاهده میکنیم و از این که کشور ما در جهت‌پیشرفت و ترقی‌وتکامل گام برمیدارد افتخار میورزیم ، همه این پیشرفت ها و برکات و نعماتی که از انقلاب مقدس سفید مایه میگیرد در نتیجه تلاش و کوشش مستمر رهبر عالیقدر پدردلسوز و مهربان ملت ایران شاهنشاه آریامهر بوده است.

* سال تاجگذاری

مابینهایت خوشحال‌و مسروریم که سال‌نوئی را آغاز میکنیم که‌در آن رهبر عالیقدر ماتاجگذاری‌می فرمایند سال ٤٦ سال تاجگذاری رهبرعزیز و محبوب و دلسوز ما شاهنشاه‌آریامهراست وشاهنشاه محبوبی که‌درابتدای دوران‌سلطنت فرمودند (سلطنت بر مشتی مردم فقیر و محروم افتخاری ندارد) در آبان ماه امسال‌باعزت‌وافتخار تاج کیانی را که از یادبود های گرانقدر نیاکان ماست بسر می گذارند و این اقدام نشانه آنست

بقیه درصفحه ۱۱

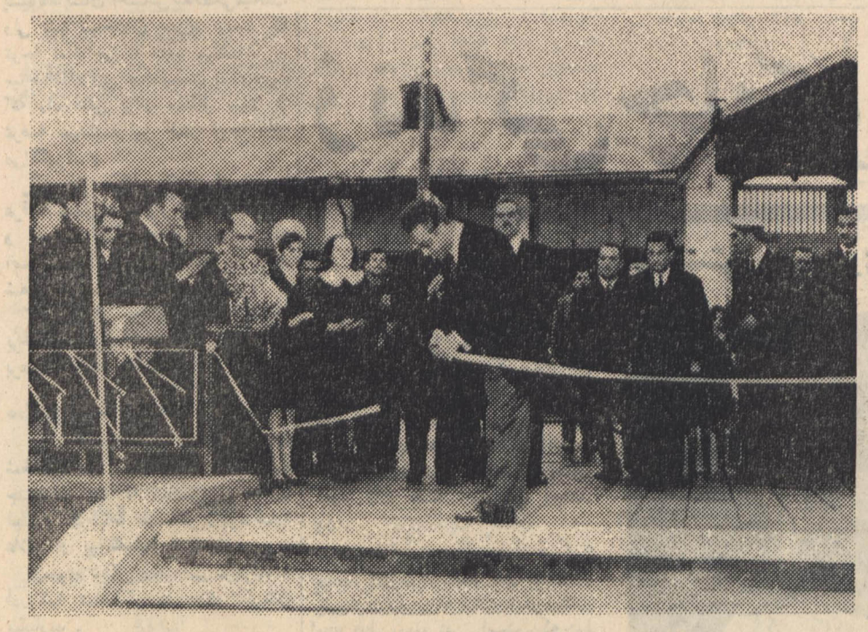

دکترقاسم صوفی باقطع نوار پارك ولیعهد را گشود

از: داود ذوالفقاری

پیاده‌های متخلف نقره‌داغ میشوند!

در خیابان های شمال شهر مردم بیشتر مقررات را رعایت میکنند و از محلهای خط کشی شده عبور میکنند .

اغلب پیاده روها باین ترتیب وسیله دستفروشان اشغال شده و مردم رهگذرراهی جزعبور تك‌تك ازگذرگاه باقی مانده ندارند .

راهرو زیر زمینی میدان سپه میلیونها ریال خرج برداشته ولی بعضیها ترجیح میدهند از میله ها بالا روند و از روی راهروی زیر زمینی عبور کنند ،چرا ؟ علتش معلوم نیست!

آجیل فروشها از غاصبین عمده پیاده روها هستند ، بساط خود را تا یك متر و گاهی یك مترو نیم جلو تر از مغازه پهن میکنندومزاحم مردم رهگذرمیشوند.

راهروی زیر زمینی که‌مخصوص‌عابرین پیاده ساخته شده فعلا که در اشغال دستفروشهااست بخصوص مواقعی که بازار دست فروشها گرم است و چندنفر مشتری دم بساط آنها میایستند .

*** یك حاجی پیاده متخلف‌ی خواست جریمه۵۰ریالی‌را با پلیس به ۲۰ ریال‌صلح کند !**

*** عابر متخلفی که تا نصف خیابان بیشتر نرفته بود تقاضا داشت ۲۵ ریال جریمه بپردازد**

*** پیاده ها و سواره‌هاودکان داران ، هیچکدام رعایت مقررات رانمیکنندومفصر هم نیستند !**

وقتی از نظر راهنمائی و رانندگی ، رفت‌وآمد مردم را در خیابانها بررسی کنیم‌میبینیم مردم بردودسته‌اند ، یاسوار بر نقلیه‌ای در حرکتند یابه صورت عابر پیاده در گذرگاه ها رفت‌وآمد میکنند ! نظم عبور و مرور شهر حکم میکند که هردودسته اعم از سواره‌و پیاده‌به رعایت مقررات توجه داشته‌باشند ، امروز وضع ترافیك تهران به آن مرحله از اشکال رسیده است که جز رعایت نظم کامل راه‌حلی برای بهبود آن یاپیدا نمیشود یااگرپیدا شودفعلادردسترس نیست !

* جریمه عابر

این روزها پلیس تهران متوجه بی‌نظمی عابرین پیاده‌شده و در گوشه و کنار خیابانها افسران انتظامی پلیس کشیك میکشند و عابرین پیاده متخلف را جریمه می کنند درمقررات راهنمائی‌ورانندگی هست که وقتی عابری بدون توجه به‌مقررات از سواره‌رو حرکت کرد یاهنگام عبور از عرض خیابان‌خود- سرانه از محل غیرخط کشی شده گذشت باید پنجاه ریال نقداجریمه بپردازد والا یعنی درصورت عدم برداخت وجه باید روانه‌بازداشتگاه موقت پلیس شود و ۲۴ ساعت در بازداشت بسر برد .

تاکنون سخت گیری پلیس در مورد عابرین متخلف وجریمه آنها بطور مستمر انجام نشده و در واقع‌عده‌ای که جلب میشوند غافلگیر می‌شوند، دفعات قبل پلیس قبلا اعلام میکرد که فرضا از فلان‌روز عابرین‌متخلف جریمه خواهند شد ،این‌بار پلیس حتی قبلاهم اعلام نکرد ، شب مردم خوابیدند و صبح وقتی سر کارشان میرفتند تعدادی از آنها که‌به‌چراغ راهنمائی وخط کشی خیابان توجه نداشتند بچنك پلیس افتادند .

تخلف همگانی

پاره‌ای عقیده دارند که پلیس برای اخذ نتیجه قطعی باید شدت عمل خودرا درمورد جریمه عابرین متخلف بطور مستمرادامه دهد و نگذارد پشت متخلفین بادبخورد! ولی پلیس معتقد است که‌اقدامات بگیروبه‌بند ماموران انتظامی جنبه آموزشی دارد و تعداد کمی از انبوه عابرین متخلف که جریمه میشوند یاروانه بازداشتگاه میشوند بعنوان نمونه‌تحت تعقیب‌قرارمیگیرند درواقع این بگیروببند برای این منظور است که‌مردم‌آگاه باشند که در هرحال‌بی‌توجهی به‌مقررات قابل تعقیب است.

مقامات پلیس میگویند :

اگر قرار باشد ما بدون استثناء عابرین پیاده متخلف تهران راجلب وجریمه کنیم در حدود روزی صد هزار نفر باید روانه دادگاه‌های‌اخذ جرائم سازیم چون متخلف زیاد است فشار و شدت عمل نمیتواند دائمی صورت گیرد . این مشکل‌تا روزی که خودمردم به‌رعایت کامل مقررات توجه پیدا کنند متاسفانه وجود دارد . ولی برای آموزش هم که شده پلیس در دویاسه چهارراه پررفت‌وآمد شهر همیشه می‌تواند عابرین متخلف را کنترل و جریمه کند .

* خط کشی

تقریبا در تمام خیابانهای پررفت‌و آمدتهران محلهائی برای عبور عابرین پیاده‌ازعرض‌خیابان‌خط کشی شده است ، در قسمت شمال تهران بیشتر وبه‌ترتیب در قسمت های مرکزی و جنوب تهران کمترمردم از محلهای خط کشی شده عبور میکنند.

متاسفانه باید یادآور شد که‌در بعضی از خیابانها نقاط خط کشی- شده‌روشن وواضح نیست یافواصل آنها از یکدیگر زیاد است ، وقتی قرار است عابر پیاده متخلف را بگیرند و جریمه کنند یا اگر نداشت پنجاه ریال را بپردازد روانه بازداشتگاه گردد ، به مساله خط کشی باید توجه شود .خط کشیها مرتباتجدید شود یا عمل با صرفه- تری چنانچه در کشورهای پیشرفته معمول است جایگزین خط کشی شود بایکی دوباربارندگی‌خط کشی های خیابانهای تهران پاك میشود، برای حل این مشکل چه عیبی‌دارد که از اسفالت سفید استفاده شود چنانچه دیگران کرده‌اند وسالهادر هوای بارانی بادوام میماند .

نکته دیگر عدم‌توجه‌رانندگان به‌محلهای خط کشی‌شده‌است وقتی عابر پیاده میبیند برای راننده خط کشی و غیر خط- کشی فرقی ندارد و اصولاحق تقدم عابر پیاده رعایت نمیشود دلیلی نمی‌بیند که‌راه‌خودرادور کندواز محل خط کشی شده عبور کند ، بنابراین‌راه‌نزدیك تر و میان‌بررا انتخاب میکند پلیس باید به‌این نکته توجه مخصوصی مبذول دارد و رانندگان متخلف را قبل از عابرین‌پیاده به‌وظائف خود آشنا سازد ،مسلما وقتی عابر پیاده درگذرگاه خط کشی شده احساس ایمنی کند از محلهای ناامن غیرخط کشی عبور نمیکند .

* پیاده رو

مساله دیگر که عابرین پیاده‌را به‌طول خیابانها میکشاند سدمعبر درپیاده‌روها است . در بعضی نقاط شهر واقعا عبور از پیاده‌رو مشکل است یك متر ازپیاده‌رو را آجیل- فروش خیابان اشغال کرده ، نیم متر مقابل را دست‌فروش واز یك پیاده‌رو۲ متری فقط نیم‌متر عرض برای عبور انبوه عابر پیاده باقی‌می ماند ، در پیاده‌رو خیابان اسلامبول مردم برای عبور از عرض نیم‌متر باقیمانده پیاده‌رو باید صف بکشند ومعطل شوند مسلما در این گونه خیابانها حوصله مردم سر میرودو خودرا به خیابان میزنند ، درواقع چاره‌ای جز این ندارند مخصوصا گروهی که عجله دارند ومیخواهند زودتر هم بمقصد برسند .

پیاده‌روها برای عبور مردم باید از وجود هرنوع دستفروش مزاحم پاك شود ، چنانچه پیاده‌روقورخانه در میدان سپه پاك شد و مردم‌راحت شدند نظیر این اقدام باید در تمام معابر انجام شود .

* راه رو زیرزمینی

یکی از راه‌حلهای مشکل عابرین پیاده‌ورفع مزاحمت آنان از ترافیك شهر احداث راهروهای زیرزمینی و هوائی است ، ولی نه‌مثل راهروزیر زمینی بازار که بلااستفاده مانده یاراهروزیرزمینی‌میدان سپه که بازار روز شده !

مردم بعلت سد معبر در راهروی زیرزمینی میدان سپه تحمل زحمت پائین‌رفتن وبالا رفتن از پله‌ها را بخود نمی- دهند ، جالب اینجااست که باصرف میلیونها ریال اعتبار در میدان‌سپه راهروزیرزمینی ساخته‌اند ولی مردم میله‌های کنار پیاده‌روراشکسته ازروی راهروی زیرزمینی عبور می- کنند . نمونه این وضع در ابتدای خیابان‌امیر کبیر(چراغ برق) دیده میشود .

* نرده کشی

به موضوع نرده کشی کنارپیاده روها چندی است توجه نمیشود،در حالیکه موثرترین وعملی‌ترین راه منظم‌ساختن مردمی که در مرحله آموزش و آشنائی به‌عبور و مرور منظم هستند نرده کشی کنارخیابان های مرکزی شهر است .

در روز بسیار اتفاق میافتدبعضی از عابرین عجول و کم حوصله وبی توجه حتی از لای نرده ها ردمیشوند و حاضر نیستند راه راست وسالم را انتخاب کنند و از آن بگذرند، برای چنین عابرین خاطی و کم استعداد نیز راه حل وجود دارد وآن کشیدن سیم توری روی‌نرده‌ها است .

این کار را چندین سال قبل در شهر های اروپائی هم کرده‌اند وهنوز آثار آن باقی است ، یعنی دیگران با صرف وقت و حوصله و دقت‌روی روحیه و رفتار مردم با مشکلات و سرپیچی های عابرین پیاده دست و پنجه نرم کرده‌اند تاامروز آدم وقتی حرکت منظم مردم را در یك شهر اروپائی مشاهده میکند از آن لذت میبرد .

اینکار ها را چه عیبی دارد ، اگر ما هم بکنیم بنظر من دور تا دور میدان سپه تا ۵۰ متر داخل خیابان های منشعب از میدان باید نرده آهنی و تور سیمی کشیده‌شود تاعابرین یك‌راه بیشتر نداشته‌باشند و آن گذشتن ازراهروی زیر زمینی با محل های خط کشی شده‌باشد .

* راه بسته

سر چهار راه ها بسیاری از تاکسیها و اتومبیل های شخصی که پشت چراغ قرمز توقف میکنندغلب روی محل های خط کشی شده میایستند در چنین وضعی راه عابر پیاده بسته میشود و مردم ناچارند از لابلای اتومبیلها حرکت کنند که خالی از خطر هم نیست .

* پشت چراغ قرمز

بعضی از عابرین پیاده عجول در مواقعی که چراغ برای آنها قرمز است صبر نمیکنند تا چراغ سبز شود وبی توجه به مقررات راه‌عبور وسائط نقلیه را بند می‌آورند ، اینگونه‌عابرین متخلف‌ترین‌وبدترین نوع عابر مزاحم هستند که فقط درمیدان سپه برای کنترل آنان مامور گماشته شده و این مامور وظیفه دارد «یقه» عابری را که به چراغ قرمز هم توجه ندارد بگیرد و عقب بکشد تا مزاحم عبوروسائط نقلیه نشود .

مزاحم ترافیك

عابرین پیاده متخلف که بطور پراکنده از عرض خیابان‌میگذرند موثرین عامل مزاحم ترافیك بشمار میروند ،باین ترتیب که شهرتهران باتراکم شدید وسائط نقلیه روبرو است.خیابان های شهر برای‌سرعت ترافیك باید کشش کافی داشته باشد ، عابرین پیاده مزاحم این کشش راکم میکنندو در نتیجه‌سبب کندی ترافیك میشوند .

اتومبیلی که با سرعت مجازچهل کیلو متر درحال حرکت است‌وقتی بیك عابر بطور غیر عادی‌برمیخورد ناچار به توقف است ، سرعت این اتومبیل در لحظه توقف از ۴۰ کیلو متر به صفر میرسد چون تراکم شدید است و فواصل اتومبیل های در حال حرکت کم بنابراین ده تا پانزده اتومبیل بدنبال توقف اتومبیل اولی متوقف میشوند ، هنوزاتومبیلها سرعت نگرفته و راه نیافتاده به عابر مزاحم بعدی میرسند ، بار دیگر سرعت آنها به صفر میرسد بهمین ترتیب در طول یك خیابان ده اتومبیل که‌پشت سر هم حرکت میکنند قدم به قدم ناچار به توقف میشوند این توقف ها در ترافیك سراسر خیابان و حتی خیابان های بعدی اثر میگذارد و این اثر همان کندی ترافیك است که متاسفانه شهر تهران با آن روبرو است‌ولی اگر محل عبور عابرین‌پیاده‌مشخص باشد دفعات توقف اتومبیل ها کم میشود در نتیجه کندی ترافیك‌باین شدت که وجود دارد باقی نمیماند.

* جریمه

بهر حال فقط پلیس دست بکار جلب‌و جریمه عابرین پیاده متخلف شده و آنها را نقره‌داغ میکند ! تا منظم شوند و دیگران که ناظر این صحنه‌ها هستند عبرت بگیرند .

دو روز است که سخت‌گیری پلیس ادامه دارد و عابر پیاده‌ای که نه از جریمه پلیس خبر داشت ونه از بگیر و ببند به‌افسر راهنمائی میگفت :

من نصف خیابان را بیشترنیامده بودم از من۲۵ ریال بگیریدمرخصم کنید !

یك حاجی را وقتی پلیس میخواست جریمه کند چانه میزد و میگفت :

« ایندفعه را از من دو تومان بگیرید » دونفر که‌دوست هم‌بودند و با هم تخلف کرده بودند هرچه پول داشتند رویهم گذاشتند چهار تومان و هشت ریال شد ۲ ریال هم مردمی که در اطراف جمع بودند و صحنه را تماشا میکردند به این دو جوان کمك کردند ، با جمع پول یکی از آنها جریمه را پرداخت و آزاد شد رفت تا برای دوستش‌پول تهیه کند .

تبریکات

جناب‌آقای محمود فصیحیان

حسن انتصاب شمارا بریاست اداره بازرسی اداره‌کل آموزش وپرورش استان مرکز صمیمانه تبریك میگوئیم.

کاردر - دکتر وفائی - شریعت پناهی - صالح

شب سینما : «چگونه غرب فتح شد»

اولین نمایش بزبان اصلی درایران

پس فردا شنبه۱۹ فروردین دردوسئانس۶و۹شب

عباس‌آباد - انجمن ایران وآمریکا

آگهی مزایده

اداره تصفیه‌تهران قائم مقام آقای عباسعلی مطهری تاجر ورشکسته ششدانگ یکباب خانه به‌پلاك ۱۴۷۴ از سنك ۴۷ اصلی از پلاك ۹۸ فرعی‌ازاصلی مذکور واقع‌دراوایل خیابان‌سلطنت‌آباد نرسیده بضرابخانه بخش ۱۱ تهران مشتمل بر یکباب مغازه بزرك و زیر زمین و آب انبار و ۸ اطاق و سالن‌وحمام‌وچاه آب‌با پمپ شناورودو اشپزخانه وسرویس که مساحت عرصه‌آن - ۴۷۹٫۷۵ مترمربع است و مساحت کل‌زیر بنا حدود ۷۲۰ متر مربع ودارای دو رشته برق و دو سهم‌از سه‌سهم تلفن شماره ۶۲۷۲۹۹ بوده و بمبلغ ۱۴۸۲۴۹۲ ریال ارزیابی شده و در وثیقه شرکت نونهالان است .

ملکی نامبرده را با شرائط زیرازطریق مزایده کتبی بفروش می رساند .

۱- فروش نقدی است و حداکثر سه ماه مهلت برای پرداخت بها درصورت تقاضا داده خواهدشد.

۲- کلیه هزینه های مربوط بمعامله از هر قبیل و هر جهت و همچنین عوارض ومالیاتهای متعلقه بمعامله و ملك‌واخذ مفاصا حساب ازمقامات‌مربوطه بعهده خریدار است .

۳- پیشنهاد دهندگان باید قبلا صدی پنج بهای ارزیابی را اسناد خزانه‌درصندوق اداره تصفیه تودیع وقبض سپرده راضمیمه پیشنهاد خود نمایند .

۴- پیشنهادات باید در پاکات‌لاك‌ومهر شده با ذکر جمله «مربوط بمزایده خانه متعلق‌به‌آقای عباسعلی‌مطهری» ومشخصات کامل و محل اقامت پیشنهاددهنده درروی پاکت تاساعت۹روز دو شنبه ۱۸ اردیبهشت ماه ۴۶ بدبیرخانه اداره تصفیه واقع درخیابان سی متری‌روبروی ستاد ژاندارمری کل کشور تسلیم شود .

۵- به پیشنهادات مشروط .مبهم.فاقد سپرده‌و برخلاف‌شرائط آگهی وهمچنین پیشنهاداتیکه بعداز وقت مقرر برسد ترتیب‌اثر داده نخواهد شد .

۶- اداره تصفیه تهران دررد وقبول پیشنهادات مختار است.

۷- پیشنهادات درساعت ده روز ۱۸٫۲٫۴۶ (آخرین روز قبول پیشنهادات) باز وقرائت خواهدشد حضور پیشنهاد دهندگان در جلسه مزایده بلامانع است و عندالاقتضاء در همان جلسه‌مزایده حضوری بعمل خواهد آمد و برنده کسی‌است که‌بالاترین قیمت را پیشنهاد نماید .

۸- در صورتیکه برنده تا ده‌روزپس‌از جلسه مزایده ویا در انقضاء مهلت درصورت تقاضا ازپرداخت ثمن وانجام معامله در دفترخانه اسناد رسمی خودداری نماید مسئول کسراحتمالی قیمت و خساراتی است که‌از تجدید مزایده حاصل شود که بدوا از سپرده اواستیفاء میشود .

طالبین برای کسب‌اطلاع بیشتر میتوانند باداره تصفیه تهران مراجعه نمایند .

رئیس اداره تصفیه تهران - ناطقی

آ-۸۹۵

اطلاعیه نمایندگی

تلمبه‌هارلندانگلستان

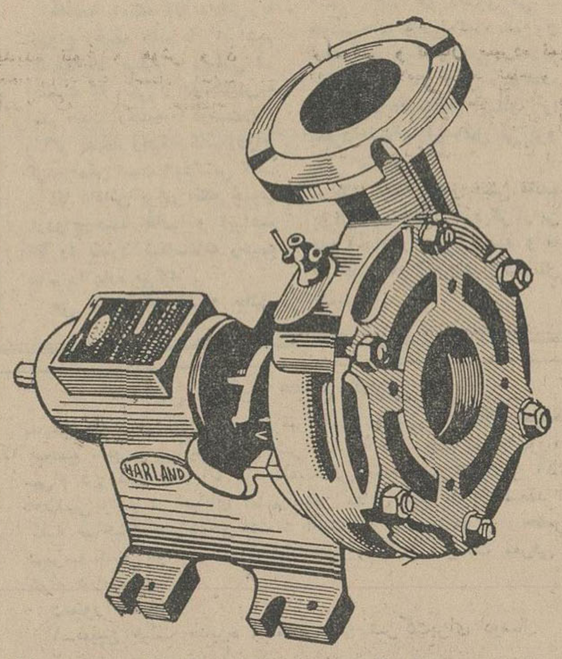

اخیرا چون ازشکل تلمبه هارلند تقلید شده است‌لطفا درموقع خرید بمارك هارلند (HARLAND) توجه فرمائید.

شرکت سامی آسپادانا . فروشگاه هارلند خیابان شمیران- مقابل بانکملی ایران تلفن ۷۱۱۶۹ - ۷۱۱۷۲

آگهی دعوت مجمع عمومی عادی سالیانه شرکت‌سهامی‌گل

از صاحبان سهام شرکت سهامی گل دعوت میشود که در ساعت ۵بعدازظهر روز شنبه ۲٫۲٫۴۶ در جلسه مجمع عمومی عادی‌سالیانه شرکت‌واقع در خیابان مولوی چهارراه شاهپور گمرك کاشی ۳۸۴ حضور بهمرسانند.

دستور جلسه :

۱- استماع گزارش هیئت مدیره
۲- تصویب ترازنامه عملکرد سال ۴۵
۳- انتخاب هیئت مدیره
۴- تصویب بودجه‌سال ۴۶

آ-۸۴۹

آگهی مناقصه

موسسه واکسن‌و سرمسازی رازی - حصارك واقع در ۵۰ کیلو متری جاده تهران قزوین دستمزد ساخت چهار میلیون قرص یك گرمی مورد نیاز را به مناقصه میگذارد.

داوطلبین شرکت در مناقصه می توانند برك شرایط معامله‌و مشخصات را از دفتر مرکزی موسسه رازی واقع در وزارت کشاورزی (بلوار کرج) یا دبیرخانه موسسه‌رازی در حصارك دریافت وپیشنهاد های خود را تاساعت ده صبح روز سه‌شنبه‌پنجم اردیبهشت ماه ۱۳۴۶ بدبیرخانه موسسه در حصارك تسلیم دارند. پیشنهادات‌واصله در همان ساعت در دفتراداره حسابداری‌موسسه بازوقرائت خواهدشد . حضور پیشنهاد دهندگان در جلسه‌مناقصه آزادبوده و موسسه در رد یاقبول یك یاکلیه پیشنهادات‌مختار است وبه‌پیشنهاد های مشروط و مبهم و فاقدسپرده نیز ترتیب اثر داده نخواهدشد.الف۱۲۷

موسسه‌رازی

۸-۲ آ-۱۰۹۶

خبرسازان هفته

مسئله بانو گاندی

من برای هندیها جدا متاسف هستم . کافی است شما یك هفته به خبر هائی که از چهار گوشه هند میرسد توجه کنیدتا مثل من دلتان از غم پر شود.

اگر بگویم این ملت ۵۰۰ میلیونی با ۵۰۰ مسئله بزرك روبرو است اغراق نگفته‌ام .

قحطی نان ، قحطی آب ، مسئله گاو و گاو کشی‌اختلافات زبان ، مذهبی ، منطقه‌ای و سیاسی ، اختلافات طبقاتی بیسوادی ، بیماری ،بیکاری ...

و هر وقت به خانم گاندی فکر می کنم دلم برایش می - سوزد . راستی که تحمل‌اینهمه مشکلات کار هر آدمی نیست.

در این هفته معلوم شد که چند میلیون هندی گرفتار قحطی آب شده‌اند . یعنی چاههای آبشان در حال خشکیدن است و اگر برای هر دهکده یك چاه تازه زده نشود همه آنها تلف می - شوند ، آدم ممکن است اول بگوید زدن یك چاه در هردهکده کار مشکلی نیست . اما درهند اینکار ، کار بسیار مشکلی است . اصولا در هند هر چه هست مشکلات است . مثل اینکه این‌ملت حالاحالا هانباید روی خوشی و خوشبختی را ببیند . آخر ببینید حتی تصور این مطلب چقدر سخت است که فلان یا بهمان را چه که یك‌عمر خون مردم را در شیشه کرده برای آنکه منافع خودش با اجرای فلان برنامه اصلاحی دولت در خطر می‌بیند گروه گروه مردم ساده لوح را با عناوین پوچ و بی معنامثلا گاو کشی تحریك میکند و به خیابان ها میکشاند .

ادارات دولتی را بوسیله‌همان مردم که برنامه دولتی بخاطر آنها طرح شده آتش میزند ، راه آهن ها را خراب می کند . نظم رابهم می‌ریزد وبعد دولت را ناچار می کند که از نقشه های خود دست بردارد . آخربا این ساده لوحی مردم چه‌میشود کرد ؟

بنظر شما هند راستی سر- زمین عجایب نیست ؟

بلبشوی عدن!

شما حتما در جریان اوضاع بلبشوی عدن و خبر هائی که‌از این سرزمین میرسد هستید : عدن برای آقای ویلسون نخست وزیر انگلیس یك دردسرحسابی شده است .

هر روز ، هر شب وهرساعت از عدن خبرهای بدتر ازکشت و کشتار و خون و خونریزی‌می رسد . و همه اینکار هم باسم مردم و آزادی آنها تمام‌میشود . اما حقیقت قضیه اینست که انگلیسی ها تا حالا سفت و سخت به آنجا چسبیده بودندو مصریها هم کمین کرده‌اند تا جای انگلیسی ها را بگیرندو معلوم نیست در این میان چه چیزی نصیب مردم میشود . آدم وقتی این اوضاع را می بیند باین فکر میافتد که دنیا هنوز هم جای خوبی نیست . هنوز هم آدمها نمی توانند آنطور که دلشون میخواهد زندگی کنند . توی کشور خودشون صاحب‌خانه وزندگی‌وجان‌ومال‌خودشون‌باشند زندگیشون را آنطور که‌دلشون میخواد بسازند و مطمئن باشند که یك نفر انگلیسی یامصری و یا از هر ملیت دیگری که باشد بخودش حق نمی دهد ویا دنیاو زمانه به آنها اجازه نمی دهد که درکارشان،درزندگیشان دخالت کنند .

من نمیدانم واقعا چه روزی آن دنیای ایده‌آل و آرزونی ساخته میشود ولی آرزو میکنم که این روز زیاد دور نباشد و برای عدنی ها دعا می کنم که از چاله در نیایند تابچاه‌بیافتند.

آنیتا خانم

ماجرای آنیتا خانم آلمانی هم در این هفته بخوبی و خوشی پایان‌یافت‌و آنیتاخانم حالا می- تواند باپولی که از فروش ۷ اتومبیل دست دوم بدست می آورد مدتی در ایران بخوبی زندگی و بعد هم با دست پربه آلمان برگردد .

آنیتا زن یك جوان ایرانی است که امسال برای دومین بار بقصد سیرو سیاحت و بازدیداز اقوام شوهرش به تهران آمد. اما موقع آمدن فکر بکری به مغزش گذشت آخر چه معنائی از آلمان تا ایران بیاید فقط‌به قصد گلگشت و تماشا ؟

چرا این سفر هم زیارت نباشد هم تجارت ؟

با این حساب خانم آنیتاخانم بفکر افتاد که هفت اتومبیل دست دوم بخرد و در ایران آبشان کند . اما آوردن هفت اتومبیل به ایران بدون آنکه خرج زیادی بردارد کار آسانی نبود . مغز آنیتا خانم این‌مشکل را هم به آسانی حل کرد .

هفت جوان آسمان جل هم - میهن را پیدا کرد تا هر کدام سوار یکی از اتومبیل هاشوند و راه دیار ایران در پیش گیرند .

آنیتا خانم حاضر شد که‌خرج غذای هفت جوان را و خرج برگشت آنها را به آلمان به وسیله قطار بپردازد .

نقشه انجام شد و آنیتاخانم باکاروان اتومبیل های دست‌دوم به تهران رسید . در تهران بعد از چند روز آنیتا خانم به دوستان عضو کاروان اطلاع‌داد که برای اتومبیل ها مشتری پیدا شده و لازم است که آنها هرچه زودتر اتومبیل ها را در اختیار او بگذارند .

راستی این را یادم رفت بگویم که برای فرار از چنك قانون هر اتومبیل باسم سر- نشین مربوطه بود نه باسم‌خانم.

رندان اهل کاروان در غربت شهر تهران به‌هموطن عزیزشان نارو زدند و گفتند کدام‌اتومبیل و بعبارت دیگر اتومبیل چی ، کشك چی ؟

از آنیتا خانم اصرار و از دوستان نیمه راه او انکار . آنیتا خانم ناچار دست بدامان قانون شد . و از اینکار باو همان رسید که باید میرسید یعنی ۷ اتومبیل دست دوم .

من تا اینجای قضیه را که میدانستم بعرض رساندم ونمی دانم کار آ ب‌کردن اتومبیل ها در چه مرحله‌ای است !

تعلیم دزدی!

میگویند عصر ما عصر علم‌و دانش است . هر کس می‌خواهد چیز های تازه یاد بگیرد و دولت ها برنامه های وسیع‌برای آموزش و پرورش اختصاص‌می دهند .

معلوم است که هدف این برنامه ها آموختن « خوبیها » به کودکان ، جوانان و حتی سالمندان است . اما در این میان کسانی هم هستند که آموزگار « بدیها » هستند .

از کثافت ها ارتزاق می - کنند و بازشتی ها بزرك می - شوند و خود میگیرندوخودشان بعدا معلم مولد زشتی و مبلغ بدیها میشوند .

در این هفته در تهران مردی را دستگیر کردند که تعلیم‌دزدی میداد ! کودکان کم سن و سال را بعناوین مختلف دور خودجمع میکرد و بعد بدزدی‌وادارشان میکرد . شاگردان این مرد از قالیاق دزدی شروع کرده بودند تا بتدریج بمدارج عالیتری در حرفه خود برسند . هادی‌پسرك ۱۴ ساله یکی از شاگردان این مرد بودکه هم در مدرسه‌تعلیم علم‌و دانش میدید و هم درنزد حسین تعلیم دزدی !

شناسنامه پاره !

ماجرای بیوك خانم و آقا داداش و رحیمه خانم از آن ماجرا های شنیدنی هفته بود .

بیوك خانم و آقا داداش زن و شوهر هستند و ماجر ی از این قرار است که در این هفته برای رحیمه خانم یعنی دختر خواهر بیوك خانم خواستگاری پیدا میشود باسم ابراهیم که بقول بیوك خانم میتواند شوهر مناسبی برای رحیمه خانم باشد.

بیوك خانم و رحیمه خانم ابراهیم را می بینند و می - پسندند و قول و قرار ازدواج میگذارند .

اما این ظاهرا فقط ۵۰ در صد قضیه بوده که درست‌شده و ۵۰ در صد دیگر که‌رضایت آقا داداش‌باشد کار را خراب کرد و رحیمه خانم و بیوك‌خانم و آقا داداش رابه گلانتری و دادسرا کشانده است .

خلاصه اینکه آقا داداش با ازدواج رحیمه خانم با ابراهیم آقا مخالفت میکند و دلیلش هم اینست که یکی از دوستانش‌به اسم حجت رحیمه را دوست‌دارد و اگر بفهمد رحیمه خانم‌ازدواج کرده ممکن است خودکشی کند.

آقا داداش برای آنکه جلوی ازدواج‌رحیمه خانم و ابراهیم آقا را بگیرد شناسنامه رحیمه خانم را پاره می‌کند .

می بینید که قضیه جالبی است . باز هم دختری می - خواسته با مردی که دیده و پسندیده پیوند زندگی ببندد و یك نفر از یك نسل دیگرآمده و می خواهد جلوی اینکار را بگیرد آنهم با آن دلیل بی پرو پائی که دارد .

مثل اینکه هنوز خیلی مانده به آن روز هائی که دیگر ازاین ماجرا ها در شهر نباشد و ما هم خبر های آن رابرای‌شمانقل نکنیم.

آگهی تشکیل مجمع عمومی

بدینوسیله به‌عموم‌صاحبان‌سهام‌وشرکاءمحترم‌شرکت اطلاع میدهد که مجمع عمومی سالیانه این شرکت در روز چهارشنبه مورخه سی‌ام فروردین ماه ۴۶ از ساعت‌شش بعدازظهر در دفتر آقای دهدشتی واقع در خیابان ششم بهمن مقابل پمپ بنزین منعقد از کلیه صاحبان سهام خواهشمند است در ساعت مقرره حضور بهمرسانند و یاوکیل تام‌الاختیار خود را باین شرکت معرفی و اعزام دارند.

دستور جلسه:

۱ـتعیین هیئت مدیره و مدیرعامل شرکت‌برای دوسال
۲ـتعیین بازرس‌شرکت
۳ـ گزارش هیئت مدیره و بازرس شرکت
۴ـ ملاحظه و تصویب بیلان وسودوزیان شرکت درسال ۴۵

شرکت‌سهامی فلاحتی اصفهانیها اهواز

آ-۱۱۲۲

برکاتی که ازانقلاب مقدس‌سفید مایه میگیرد

بقیه از صفحه ۱۰

که ملت نوازی این رهبرعالیقدر بحدی رسیده است که در نتیجه تامین عدالت اجتماعی فقر و تنك دستی ریشه‌کن شده است‌وجامعه ایرانی می تواند دوران سازندگی خود را با گام های مطمئن‌به‌پیش بردارد امروز همه ما با قلبی‌پاك ولی سرشار از عشق‌میهن‌وشاهنشاه بدرگاه باریتعالی دست‌برمیداریم و از آن آستان با عظمتش‌مسئلت مینمائیم که وجود این‌رهبر عالیقدر راسالیان دراز برسر ملت ایران مستدام بدارد تا جامعه ایرانی بتواند در پنا ه‌ارشاد و راهنمائی‌و درایت و ذکاوت چنین‌رهبرخردمند مجد و عظمت دیرین خودرابازیابد وبهمان نحو که در حال حاضردر میان ملل گیتی باسرافرازی‌وافتخار زندگی می کندتادنیادنیاست‌پایدار بماند همه حضار محترم به خوبی میدانند همه این پیشرفت هاتمام این نعمات و رفاهی که‌نصیب‌ملت ایران شده‌است انقلاب مقدسی تحقق یافته است همه و همه در نتیجه تلاش فداکاری و جانبازی رهبر عالیقدر شاهنشاه آریامهر بوده‌است همه آرزو های‌خودمان را در موفقیت سلامت سعادت و پیروزی این رهبر عالیقدر جستجو میکنیم من بار دیگر این عید سعید باستانی را به عموم حضار صمیمانه تبریك گفته و توفیق خدمتگزاری همه آنان‌را در راه چنین رهبری عالیقدر از خدای بزرك مسئلت‌دارم.

* گشایش میدان آریا مهر وپارك ولیعهد

پس‌از پذیرائی از مدعوین طی مراسم دیگری آقای دکتر سام استاندار گیلان و عموواوغلی‌معاون استانداری و فرماندار رشت دکتر صوفی‌شهردار رشت‌وروسای‌ادارات درمیدان شهرداری حضور یافتند وآقای دکتر سام استاندار گیلان بنام نامی شاهنشاه آریامهرباقطع نوار سه رنك میدان بزرك شهر مقابل شهرداری راکه بنام میدان آریامهر که بطرز باشکوهی به هزینه ده میلیون ریال احداث‌شده بود افتتاح نمود و سپس آقای‌دکتر سام وبانو وسایر مدعوین‌درخیابان لاهیجان حضور یافته درحالی که موزیك شهرداری آهنگهای نشاط انگیزی را مینواخت آقای دکتر صوفی شهردار رشت بنام نامی شاهنشاه آریا مهر با قطع نوار سه‌رنك پارك ولیعهد را افتتاح کرد وخانم شهردار از تابلو آن پرده- برداری نمود وسپس کودکان با شادی و شعف زایدالوصفی در حضور آقای استاندار و شهردار و سایر مدعوین سرگرم بازی‌دریارك ولیعهد شده واز چرخ‌وفلك وسایر سرگرمی های آن استفاده کردند هزینه پارك ولیعهد بالغ بر یك میلیون ریال بوده است .

باکانون بهبود و پرورش معلولین که‌بخاطر رفاه معلولین ایران بوجود آمده است همکاری کنید .

شماره‌حساب‌جاری‌صندوق مرکزی بانکملی‌ایران۷۲۳۵۹ شماره حساب جاری صندوق تعاون معلولین شعبه بهار بانك بازرگانی ۱۸۰۷

نشانی کانون- خیابان‌ژاله پلاك ۱۰۴- ۴۶۹ به شماره ثبت ۵۷۵

«استخدام»

شرکت تولید و تصفیه روغن

(اسو)

۳۰ نفر کارآموز برای کار در قسمت تصفیه روغن باشرایط زیرو امتحان ورودی استخدام مینماید :

۱- داشتن دیپلم : ریاضی -طبیعی هنرستان‌صنعتی یا آموزشگاه حرفه‌ای با حداقل معدل ۱۳

۲- داشتن برك معافی دائم یاخاتمه خدمت‌وظیفه

۳- آشنائی بزبان انگلیسی

۴- سن بین ۲۰ تا ۳۰ سال

۵- مدت کارآموزی ۶ ماه خواهد بود .

۶- باشرائط مساوی حق تقدم با افرادی خواهد بود که در امور تصفیه نفت تجربه دارند .

داوطلبان میتوانند از روز شنبه۱۹ فروردین تا آخر روز چهار شنبه ۲۳ فروردین از ساعت ۳ تا ۵ بعد از ظهر با در دست داشتن دیپلم و برك‌معافی یا خاتمه خدمت یاروونوشت آنهاودو قطعه‌عکس ۴×۶ و یکبرك رونوشت شناسنامه بشرکت‌تولید و تصفیه‌روغن واقع در خیابان جیحون مراجعه‌نمایند داوطلبان شهرستان ها میتوانند مشخصات و رونوشت مدارك مزبور و آدرس دقیق خود را تا تاریخ ۲۳ فروردین باپست سفارشی به آدرس شرکت ارسال‌دارند .

روز امتحان بعدا اعلام خواهد شد .

۱-۳ آ-۴۴۳

اینك یخچال ارج بسوی بازار های دیگر راه گشوده است .

این بدان معنی استکه ارج در عرصه رقابت جهانی امتیازی بزرك بسود صنایع ایران بدست آورده و در میدانی گسترده تربه هم چشمی با محصولات کشور های بزرك تولید کننده وسایل صنعتی خانگی برخاسته است . دلیل این موفقیت بی سابقه آنست که :

- **در ساخت یخچال ارج آخرین وبهترین شیوه های فنی روزبکار میرود .**
- **رنگهای چشم نواز یخچال ارج با تزئینات زیباترین آشپزخانه ها هماهنگ است .**
- **یخچال ارج درچهارظرفیت ۷، ۹، ۱۲و۱۵فوت برحسب نیاز وتعداد افراد خانواده‌های کوچك وبزرك ساخته میشود.**

بنك ارج نامی است که دیگران نیزآنراشناخته اند و بدان اطمینان دارند.

خرید اثاثیه

فقط یکبار تلفنا امتحان کنید
بازرگانی فردوست تلفن ۷۵۷۶۸۵
کلیه فرشهای کهنه و نوشما راتحت نظر کارشناسان مجرب جهت صادرات باروپا وامریکا بیش از سایرین خریداری مینماید و طی چند سال گذشته موسسه ما صداقت ودرستی و انصاف خودرا به هزاران خانواده که بما مراجعه نمودند ثابت کرده است.

فرش کیهان تلفن ۷۶۳۷۷۶
انواع قالی وقالیچه کهنه ونو
مخصوصا قالی‌های سنگین قیمت را خریداریم بهتر است برای معاملات هر نوع فرش با سازمان فرش کیهان تماس بگیرید چون مشاورین مامجانا در اختیار شما خواهند بود.

فروشگاه فرش پیروز
تلفن ۶۸۱۳۸
فروشنده انواع فرشهای کاشان و کرمان و تبریز و غیره از قیمت بازار صدی بیست کمتر در ضمن فرشهای نو و کهنه شما را بقیمت عادلانه نقدا خریدار است خیابان شاه چهار راه پیروز.

توجه ـ توجه ـ توجه
فروشگاه فرش گلشن
تلفنهای ۶۲۱۴۱۵و۶۲۱۴۲۱
همیشه آماده خرید فرشهای کهنه و نو شما جهت صدور باروپاوامریکا می باشد خیابان پهلوی مقابل تخت طاوس جنب بانك ملی
۱-۶ آ-۶۴۹

فروشگاه‌شریفی تلفن۳۶۸۰۳
جدیدترین موسسه ایست
که در امر خرید و فروش کلیه لوازم خانگی از قبیل فرش، یخچال‌و یخچال نفتی و تلویزیون شما را عادلانه خریداراست‌سه‌راه امین‌حضور

فروشگاه کالای مرکزی
بهتر میخرد تلفن ۶۵۰۵۷
همه‌نوع، یخچال ، تلویزیون ، اجاق‌گاز ، قالی‌و قالیچه، رادیوگرام، ضبط صوت‌شمارا نقداهر محل‌خر بدار است خیابان شاه چهارراه گلشن .

فروشگاه معینی
علاوه بر خرید و تعویض فرش‌کهنه انواع فرش کاشان را با صدی‌بیست ارزانتر از همه جا دراختیارمشتریان محترم می گذارد . بوعلی جنب‌بانك سپه شماره ۳۷ تلفن ۳۸۹۶۴

فروشگاه تخت طاوس
فروشنده انواع یخچال و تلویزیون اجاق‌گازوکلیه لوازم منزل عباس‌آباد- خیابان فرح جنوبی جنب تخت طاوس تلفن ۷۴۳۱۷
۱-۲۵ آ-۵۹

فروشگاه نیك تلفن۷۵۷۵۴۶
بهترین خریدار قالی و قالیچه کهنه ونو یخچال . تلویزیون . ضبط‌صوت
۱-۳۰ آ-۶۶۴

فروشگاه ایران‌تلفن۶۱۲۷۲۳
بهترین خریدار نقدی هرنوع یخچال کولر ـ تلویزیون ـ اجاق گاز ـقالی و قالیچه و غیره خیابان شاه چهار راه پیروز

فروشگاه ماه تلفن ۳۳۶۷۵
هرنوع یخچال نفتی‌و برقی وتلویزیون وفرشهای کهنه و نوشما را بیشتر ازدیگران‌خریداریم سه‌راه‌امین‌حضور.

فروشگاه ونمایشگاه آسیا
تلفن ۶۱۲۸۳۲
یخچال ، تلویزیون ، اجاق گاز و فرش عادلانه خریداریم شاه چهارراه پیروز.

فروشگاه آرمان‌تلفن ۶۹۶۲۳
بهترین خریدار یخچال، تلویزیون، فرش ،چراغ گاز شاه چهارراه پیروز

فروشگاه سعید- سرچشمه
تلفن‌های ۵۸۱۶۱۸ و ۳۸۶۶۷ خریدار اثاث خانگی و فرشهای سنگین قیمت

قالی و قالیچه
فروشگاه شایان تلفن ۶۱۳۳۸۱
بهترین خریدار هرنوع قالی و لوازم منزل
۱-۱۷ آ-۶۳۳

شرکت فرش شهرستانی
قالیهای کهنه شمارا جهت صادرات بقیمت نقدی بهتراز دیگران‌خریداریم فلکه حسن‌آباد تلفن ۶۶۶۸۷

تلفن ۲۹۶۷۴
خریدار فرشهای کهنه شما
۱-۲۶ آ-۶۲۷

آنتن تلویزیون

فروشگاه موج تلفن ۴۵۰۱۶
آنتن تمام کانال امریکائی جهت تمام فرستنده‌ها با نصب ولوازم ۱۲۰ تومان قوام‌السلطنه پاساژ نوبهار

شستشوی مبل وفرش

شستشوی مبل‌وفرش کلین سرویس مهرمبتکر، پیشرو
جهت شستشوی مبل و فرش درجای خود با مواد آزمایش و دستگاه‌منحصر بفرد فقط به کلین سرویس اطمینان داشته‌باشید .تلفن ۹۵۳۵۴۶

شستشوی مبل و فرش‌نوین
نوین سرویس تلفن ۶۲۵۸۶۳ با داشتن سابقه کار مبل‌های شما را بانضمام فرش تشك‌های ماشین با دستگاه برقی درمکان شما تمیزمی‌کند .
۱-۱۰ آ-۶۲۲

شستشوی مبل وفرش ادیب
مبلهای شمارا بانضمام تشکهای ماشین بامواد مجاز خارجی بوسیله دستگاه‌های برقی بدون‌شکافتن درجای خودتمیزمینماید تلفن۹۱۵۶۵و۹۵۳۴۵۴

کارخانه قالیشوئی ابر
مجهزترین کارخانه قالیشوئی درایران زیرنظر متخصصین مجرب ۵۴۴۸۴

دوراکلین سرویس
بین‌المللی آمریکا
وابسته به کارخانجات خشك شوئی تاول ماستر ایران . مبلمان وفرش ـ صندلی و سقف اتومبیل شما را در محل بدون شکافتن با مواد مجازخارجی و دستگاه های اتوماتیك تمیز می ـ نماید .
تلفن های ۷۵۸۳۹۵ - ۷۵۸۳۹۶

تعمیرات

تعمیرگاه تلویزیون الکترون
تلفن‌های ۷۶۳۶۸۲و ۷۵۶۱۱۶
تعمیر و نصب کنورتور وآنتن‌جهت فرستنده‌جدیدتلویزیونهای آر.سی.ا. شاوب‌لورنس‌ـتلفونکن‌ـسیبراـفیلیپس وسایر مارکها باسرویس مجهز سیار در منازل‌بویژه شمیرانات
۱-۱۵ آ-۶۰۴

مهندسی تلویزیون ثابتی
تعمیر تلویزیونهای اروپائی‌وامریکائی ونصب کنورتور برای فرستنده های دولتی و آموزش‌و پرورش‌تلفن۶۹۱۷۰

تعمیرگاه تلویزیون احسان
تلفن ۷۴۳۶۲
نصب کنورتور جهت فرستنده جدیدو تعمیرانواع مارکهای‌تلویزیون R.C.A شاوب‌لورنس ، تلفونکن ، سیبرا ، فیلیپس ، باسرویس مجهز سیار تحت نظر کارشناسان مجرب

مهندسی تلویزیون ملی
تعمیر تلویزیونهای R.C.A فیلیپس، شاوب‌لورنس و انواع تلویزیونهای امریکائی و اروپائی و نصب کنورتور خارجی با سرویس مجهز سیار .برای اطلاع بیشتر بتلفن ۹۴۶۵۳ مراجعه فرمائید.

سرویس تلویزیون‌گارانتی
تعمیر انواع مارکهای تلویزیون R.C.A فیلیپس ـ دمونت ـ زیمنس سیبرا ـ آدا وآماده نصب کنورتور درروی کلیه دستگاه های گیرنده با سرویس سیار بویژه شمیرانات تلفن ۶۲۸۳۷۱

تعمیرگاه تلویزیون نصیر
جهت تعمیر انواع تلویزیونهای امریکائی ، اروپائی در تمام‌ساعت در اختیار شما است تلفن ۳۷۵۲۰
۱-۲۵ آ-۶۳۰

تعمیرگاه مجهز تلویزیون R.C.A تعمیر انواع تلویزیون نصب دستگاه کنورتور در منازل برای کلیه‌تلویزیون هاتلفن ۴۳۷۳۳

شرکت مهندسین تلویزیون
باکار مزد کم سرویس سیار تعمیر همه‌نوع تلویزیون تلفن ۶۱۳۳۴

تلویزیون سرویس .R.C.A
تعمیر انواع تلویزیون و نصب کنورتور در منزل ۶۷۵۹۸ و ۴۸۵۳۳
۱-۲۶ آ-۶۳۹

SCHAUB-LORENZ
تعمیرگاه اختصاصی
تلویزیون - رادیو
شاوب لورنس
تلفن ۹۲۱۲۷ ۹۵۱۹۱۵

فروش اتومبیل

انواع جیپ لندرور ۴۷۰۷۵
۱-۲۶ آ-۴۸۳

انواع فولکس واگنهای نو را ازشرکت سهامی عباد
خیابان امیر کبیر خیابان ملت تلفن های ۳۰۴۱۸۱ و ۳۰۴۴۷۳ خریداری نمائید .
۱-۳۰ آ-۶۸۱

کرایه

کامیون بار
بارکش شهر وحومه
مبتکر بیمه اثاثیه
تلفن ۶۱۱۱۱۱ ۴۱۱۱۱

ثلاث بار
پیشرو موسسات بارکشی در شهر وحومه
بیمه اثاثیه منزل
تلفن :
۵۵۵۵۵

مستغلات

بازرگانی شهرزاد
مرکز خرید و فروش زمین و ویلا ـ فرمانیه جنب کلانتری ۲ تلفن۸۸۱۷۰۹
۱-۲۵ آ-۵۷۷

آژانس ۲۵ شهریور
منزل شخصی‌ساز عباس‌آبادخریداریم تلفن ۶۲۵۴۸۷
۱-۲۰ آ-۶۰۷

بازرگانی امینی ۷۹۰۰۹۰معاملا تزمین وخانه نقد و اقساط و پول نارمك

زمینهای عباس‌آباد رانقدا
خریداریم خیابان پهلوی‌بالای پمپ بنزین بازرگانی جلالی تلفن های ۶۲۶۴۱۱ - ۶۲۴۱۹۳

زمین‌های ونك
را نقدا خریداریم خیابان پهلوی بازرگانی جلالی ۶۲۶۴۱۱- ۶۲۴۱۹۳

خریدوفروش املاك ۴۵۰۵۷

دفتر براتی شمیران
خیابان پهلوی باغ فردوس ۸۵۲۵۷۵
۱-۲۶ آ-۴۴۵

خرید و فروش اراضی
عباس آباد بازرگانی اندیشه۷۶۱۷۴۷

اراضی دره قشلاق داودیه خریداریم عابدی ۷۷۰۴۷۷
۱-۱۷ آ-۶۱۹

اراضی ونك را خریداریم
آژانس ثروت تلفن ۳۰۵۳۴۹
۱-۳۰ آ-۶۱۱

اراضی عباس آباد
نقدا فوری خریداریم سازمان‌بختیاری تلفنهای ۷۷۰۹۶۵ و ۷۷۱۳۸۸
۱-۲۰ آ-۶۲۴

اراضی امیرآباد شمالی
رافوری نقدا خریداریم دفترساختمانی تجارتی تلفن ۴۴۶۴۱
۱-۲ آ-۶۶۷

خانه‌های کلنگی را
فوری نقدا خریداریم‌دفتر ساختمانی تجارتی تلفن ۴۴۶۴۱
۱-۲ آ-۶۶۶

خریدار اراضی یوسف‌آباد
بفوریت دفترساختمانی تجارتی تلفن ۴۴۶۴۱
۱-۲ آ-۶۶۵

قابل توجه مالکین
اراضی بزرك
سازمان بختیاری
بمنظور تحقق بخشیدن به طرحهای آبادانی کشور مبتکر اقدامی تازه در زمینه تقسیم اراضی حومه تهران شده است و از کلیه مالکین دعوت مینماید جهت تهیه نقشه و تقسیم و فروش زمینهای خود با این سازمان مکاتبه و همکاری‌نمایند. آدرس تهران عباس آبادخیابان فرح شمالی روبروی منبع‌شماره ۳ سازمان بختیاری تلفن های شماره ۷۷۰۹۶۵ و ۷۷۱۳۸۸
۱-۵ آ-۶۵۸

قطعات اراضی کوی‌شمس
را خریداریم تلفن ۷۷۰۹۵۹
۱-۶ آ-۶۷۴

بفروش میرسد

زمین مرغوب وارزان
چند قطعه زمین ساختمانی در بهترین نقطه ونك بقیمت مناسب بقید فوریت بفروش میرسد آژانس ثروت ۳۰۵۳۴۹
۱-۱۰ آ-۶۱۲

یکباب خانه بمساحت ۳۳۰متر
سه طبقه بدون مشرف واقع درخیابان فخر آباد باسرویس کامل آب ،برق ، تلفن بقیمت مناسب بدون واسطه به فروش میرسد ۳۴۲۷۵

ازساختمانهای زیباومستحکم
و عملیات عمرانی کوی شمس شمال خیابان ۴۵ متری سید خندان ـتهران پارس دیدن کنید . دفتر فروش شمال مجیدیه انتهای خط۱۱۶میدان آریامهر تلفن ۷۷۰۹۵۹
۱-۲۶ آ-۶۷۲

ساختمان نو ساز و محکم
بر خیابان شاهرخ (پشت‌باغشاه) نزدیك سینما ناتالی بمساحت ۶۸ متر ۱۳۶متر زیر بنای دو طبقه ۴اطاق باتمام لوازم و برق و آب و ۲ مغازه که یك مغازه آن خالی و ۴ هزارتومان سرقفلی دارد با ۵۳۰ تومان اجاره ماهانه ۳۶هزار تومان فروشنده‌ایم تلفن ۹۵۰۴۷۴
۱-۳ آ-۶۷۷

نزدیك دروازه شمیران
بر خیابان ۱۸۰ متر ساختمان سه اشکوبه بابرق تلفن آب مقطوع ۷۰ هزار تومان تلفن ۷۵۹۲۰۲
آ-۷۵۷

باغ مشجر
نرسیده به حصارك بمساحت۱۵۰۰ متر ۷ اطاق حوض و آب‌انبار و حق آب ازنهرکرج- شمالا برجاده‌قزوین و غربا به اتوبان نقد بفروش میرسد. تلفن ۴۵۰۶۵
۱-۳ آ-۱۱۷۲

خانه شخصی ساز فروشی
بقیمت ۲۵۰ هزار تومان
نزدیك میدان ۲۴ اسفند
سیصد متر زمین بابنای سه طبقه یك زیرزمین گلخانه پنج‌اطاق وسالن ونهارخوری نود متری‌با تزئینات گچ بری‌وآینه‌کاری زیبا باتلفن وسایر لوازم ۳۹۷۸۴ بنگاه کوشان
۱-۲ آ-۱۱۳۰

اجاره داده میشود

منزل وآپارتمان اجاره‌ای
باشرایط سهل موجود است تلفن ۴۵۰۵۷

۳۰متری عباس آباد چهارراه‌فرح ۴باب مغازه باجاره واگذار میشود تلفن ۷۶۵۸۳۲فروشگاه کالای‌صیرفی
۱-۵ آ-۵۸۹

خیابان شمیران ـ باغ صبا
ساختمان مدرن‌باحیاط تلفن۷۰۶۱۸
۱-۲

آپارتمان چهار اطاقه
باسرویس خیابان سوم‌اسفند کوچه نصرت بتلفن ۴۰۴۷۴ مراجعه فرمائید

چهار اطاق باکلیه وسایل
یك دستگاه باحیاط وگاراژواقع درآخر چهل‌متری نواب‌خیابان فرحزاد اجاره داده میشود . تلفن ۳۵۰۶۵
۱-۲ آ-۱۱۷۴

آپارتمان هفت اطاقه
باسرویس برخیابان پهلوی نزدیك چهارراه شاه بشماره ۴۰۴۷۴ تلفن نمائید .

اجاره می شود

برای اجاره‌منازلتان بخارجیان
باتلفن ۶۰۰۰۰ تماس بگیرید.
۱-۲۱ آ-۵۹۷

برای‌اجاره‌منازلتان بخارجیان
باشماره تلفن ۴۵۰۵۷ تماس‌بگیرید

محلی حدود ۳۰۰۰ متر
که‌دارای یك الی ۳سالن ۵۰۰تا ۱۰۰۰ متری باشد باتلفن برای انبار مورد احتیاج است تلفن ۷۹۱۳۶۷
۱-۱۰ آ-۶۱۷

برای‌اجاره منازلتان بخارجیان
درشهر و شمیرانات با تلفن‌های ۶۱۳۹۶۴ و ۴۹۷۱۳ تماس بگیرید .
۱-۲۶ آ-۶۶۳

قبوض اصلاحات ارضی

قبوض اصلاحات ارضی
سه‌راه شاه پاساژ رویال دخانچی سلجی تلفن‌های ۴۴۵۱۸و ۴۹۵۷۱

قبوض اصلاحات ارضی
بیواسطه خریدار پاکپور ۳۳۷۳۹و ۶۳۷۶۹۷

ساختمان

متر مربع ۴۵ تومان
فرش ماشینی زیباترین پوشش برای کف اطاق های ساختمان شما .نشانی لاله‌زار نو چهارراه مهنا ساختمان‌البرز پلاك ۱ تلفن های ۳۳۳۰۳و ۹۳۶۱۳

رفع گرفتگی هرنوع لوله‌ساختمانی
بادستگاه تراکم هوا تلفن ۷۸۷۲۷

هرگونه نقشه ساختمانی
باشرایط مناسب توسط مهندس آرشیتکت دفترفنی جرز تلفن۸۶۰۲۴۸

رفع گرفتگی لوله ساختمان
در۲ دقیقه سازمان تراکم تلفن ۸۸۱۶۸۱

معاملات هر مقدار کاه
وهیزم باوسیله حمل ارزان تلفن ۷۰۴۴۷

نقاشی ساختمان جانفدا
فوری ارزان باقساط۷۸۱۹۷۷ *

معاملات پول

پول شرطی موجود است به‌تلفن های ۳۶۸۸۵و ۳۹۰۶۷ مراجعه فرمائید

پول شرطی دوشاهی موجود۳۱۹۵۸

پول تومانی‌دوشاهی۶۲۸۰۹۰

از یك میلیون ریال ببالا
موجود پاکپور ۳۳۷۳۹ و۶۳۷۶۹۷

معاملات نقد

وام در مقابل تلفن ۵۱۹۶۱

برای تهیه بافروش هرنوع تلفن‌با ماتماس بگیرید تلفن ۴۵۰۵۷

تلفن۴و۶خریداریم تلفن ۴۵۰۵۷

تلفن ۳و ۹خریداریم تلفن۴۵۰۵۷

شماره تلفن اقساط موجود است ۴۵۰۵۷ .

سازمانهای فرهنگی وفنی

کار و اموزش
با ۳۵۰تومان باقساط
رادیو ـترانزیستوری ـ تلویزیون- نقشه‌کشی ـبرق و فشار قوی را عملا بیاموزید و بکار مشغول شوید‌خیابان پهلوی نبش بهرامی تلفن ۴۹۴۹۴
۱-۱۰ آ-۶۰۹

درموسسه زبانهای دنیا
باماشین آموزش‌آخرین‌پدیده
جهان دانش زبان بیاموزید
فکر میکنید نحوه کار ماشین‌هائی که زبان می‌آموزند چیست .
۱ـماشین بشما سئوال میدهد و جواب شما را تصحیح میکند بدون آنکه کسی یا عده‌ای متوجه اشتباه شما شده وشخصیت شما ازاین‌بابت ناراحت بشود .
۲ـ شما شخصا وبه‌تنهائی زبان‌می آموزید و مطابق استعدادی که دارید پیش میروید بدون آنکه از دیگردانش آموزان عقب بمانید یا منتظر کسی بشوید .
۳ـ ماشین آموزش یك درس را آنقدر برای شما تکرار میکند تا کاملا آنرافرا بگیرید .
۴ـ شما میتوانید قبل از ثبت‌نام‌دو جلسه رایگان از ماشین آموزش استفاده نمائید .
نشانی : خیابان فردوسی مقابل صندوق پس‌اندازبانك ملی ساختمان آفتاب شرق طبقه دهم .
تلفن ۳۶۵۹۶ - ۳۶۳۱۴ -۳۰۰۲۵
آ-۶۲۱

انگلیسی، آلمانی ، ماشین‌نویسی
و شورت هند توسط استادان خارجی مکتب نژاد گنتراتی با تضمین‌پهلوی ۴۷۱۴۱ - ۴۲۰۸۶
۱-۱۰ آ-۶۳۳

آموزشگاه رقص برلین
TANZSCHULE BERLIN
۱۵ رقص معروف جهان را بادرجه عالی باپرداخت ۲۰۰۰ ریال نزد ما بیاموزید. میدان‌فردوسی اول‌ایرانشهر شماره ۹ آموزشگاه رقص برلین
۱-۴ آ-۶۶۱

باتضمین یکماهه حسابداری عالی
و دفترداری دوبل رابیاموزیدو مشغول کار شوید تلفن ۳۵۰۴۰
۱-۳ آ-۶۷۳

راهنمای پزشکی اطلاعات

دکتراحتیاطی (دیپلمه‌امریکا)
بیماریهای آمیزشی مجاری ادرار خیابان سپه چهار راه پهلوی صبح و عصر ۶۸۴۸۷

ترك تریاك و هروئین
دکتر اسلامدوست خیابان‌حشمت‌الدوله چهار راه گلشن تلفن ۶۱۳۰۶۷

بیماریهای آمیزشی مجاری ادرار
میدان بهارستان خیابان صفی علیشاه
دکتر یحیی صدری

دکتر رحمت‌اله سمیعی
متخصص و دیپلمه ناسیونال بیماری های پوست و آمیزشی از دانشگاه پاریس ، پذیرائی صبح‌و عصر با وقت قبلی تلفن ۷۶۱۴۱۴ خیابان تخت جمشید جنب چهار راه بهار

تشخیص قطعی سرطان خون
دکتر نصرت الله گرجی دارای دیپلم ناسیونال از دانشگاه پاریس بیماری های خون ـ انواع کم خونی هادروازه دولت تلفن ۳۴۳۸۹

بیماریهای آمیزشی و مجاری
ادرار خیابان فردوسی شمالی کوچه صادق تلفن ۴۶۵۸۹
دکتر پولوسا

دکتر دانشگر
امراض مقاربتی ومجاری ادرار خیابان سپه مقابل پستخانه تلفن ۳۰۲۴۱۶

دکتر محمدرضا مسدد
دارای گواهی‌نامه از بروك مدیکال امریکا درمان‌قطعی‌بیماریهای آمیزشی مجاری ـادرارـ زنان ـ دروازه دولت روبروی کمپانی قیات تلفن ۳۴۳۸۹

دکتر آسایش
بیماریهای مجاری ادرارو آمیزشی منوچهری ارباب جمشید ۱۱ پذیرائی ۶نوبه ۸نوبه بعد ازظهر

دکتر عباس نیك نژاد
متخصص از دانشگاه پاریس بیماری های معده . روده . کبد .لوزالمعده درمان بواسیر بدون عمل . فیستول فیستور دامند موثر خیابان گرگان جنوبی خیابان گرامی پذیرائی۳تا ۷ بعدازظهر

ترك تریاك و هروئین
دکتر صفائی با ۳۷ سال سابقه و متد جدید بستری و سرپائی سعدی کوچه جنوبی بانك‌بیمه‌تلفن ۳۰۴۱۵۳

معالجه امراض مقاربتی وآمیزشی
خیابان شاهپور نرسیده بسه‌راه بوذرجمهری دکتر جلال بهی‌زاد .

دکتر عباس جناب زاده
امراض آمیزشی مجاری ادراری ـ داخلی دارای گواهی‌نامه از دانشکده طب فرانسه خیابان منوچهری مقابل کوچه ژاندارك صبح و عصر فقرامجانی تلفن ۳۴۰۵۳

درمان زخم معده روده باطریقه جدید
دکتر هاشم رستگار میدان فوزیه‌اول شهناز پذیرائی ۴تا۹ بعدازظهر تلفن ۷۴۸۱۶

بیماریهای آمیزشی ومجاری ادرار
خیابان‌فردوسی مقابل‌بانکملی‌پس‌انداز
دکتر معانی

دکتر محمد علی صدیقی
بیماریهای آمیزشی‌ـپوست ـداخلی ترك اعتیادات خیابان شاه چهارراه فروردین پذیرائی صبح‌و عصر تلفن ۴۹۵۲۶

دکتر داوران تلفن ۳۰۲۵۴۸
بیماریهای آمیزشی و مجاری ادرار چهارراه فروازه دولت صبح‌و عصر .

مطب دکترکیقباد کاوسی
طبیب و جراح بیماریهای زنان و زایمان مخترع تکنیك پلاستیکی برای درمان نازائی از امریکا صبح‌و عصر دایر است .
شاهرضا نزدیك میدان فردوسی شماره ۴۴۹

ترك تریاك دکتر رحمانی
متخصص امراض اعصاب و روح از دانشگاه لندن خیابان پهلوی بالاتراز چهار راه امیر اکرم تلفن ۴۵۱۱۴

اتولوکس
اتومبیل‌های تشریفاتی با راننده‌برای داخل و خارج تهران میدان فردوسی تلفن ۴۴۶۰۵و ۶۱۱۲۷۰
۱-۳۰ آ-۶۷۹

برنامه سینماها....

* **عربسك** ـ سینماسکوپ ـ رنگی ـ سوفیالورن ـ گلدن‌سیتی (۶۱۳۲۶۹) ۹ر۳۰ ـ ۱۱ر۳۰ ـ ۱ر۳۰ ـ ۳ر۳۰ ـ ۵ر۳۰ ـ ۷ر۳۰ ـ ۹ر۳۰
* **دنیای زیبای برادران‌گریم** ـ بطریقه سینه راما ـ باصدای استروفونیك آتلانتیك (۶۲۷۱۷۱) ۱۱ر۳۰ ـ ۳ر۳۰ ـ ۶ر۳۰ ـ ۹ر۳۰
* **ساعت ۲۵**ـ سینماسکوپ ـ رنگی‌ـ آنتونی کوئین رادیو سیتی (۴۳۳۲۰) ۱۱ر۱۵ـ ۲ر۴۵ـ ۵ـ ۷ر۱۵ـ ۹ر۳۰ ب.ب (۶۹۶۴۱) ۱۰ر۳۰ـ ۳ر۱۵ـ ۵ر۳۰ـ ۷ر۴۵ـ ۱۰ ادئون (۳۸۱۱۸) ۱۰ر۴۵ـ ۲ـ ۴ر۱۵ـ ۶ر۳۰ـ ۸ر۴۵
* **دکترژیواگو** ـ رنگی‌ـ ۷۰ میلیمتری‌ـ عمر شریف دیاموند (۶۲۸۴۰۰) ۱۰ر۱۵ ـ ۲ ـ ۵ر۱۵ ـ ۹ر۳۰
* **چگونه میتوان زنهارا دوست داشت**ـ سینماسکوپ ـ ریولی (۷۵۷۷۷۷) ۱۱ـ ۳ر۳۰ـ ۵ر۳۰ـ ۷ر۳۰ـ ۹ر۳۰
* **میلیونرهای‌گرسنه** ـ شهلا ـ کتایون‌ـ بیك‌ایمانوردی مولن روز (۷۲۶۲۹) مهتاب(۴۷۷۷۷)۱۰ر۳۰ـ ۳ـ۵ـ۷ـ۹کریستال (۳۷۶۷۵) تیسفون (۹۳۸۸۲)۱۰ر۳۰ـ۲ر۳۰ـ ۴ر۳۰ ـ۶ر۳۰ـ۸ر۳۰ برلیان (۳۳۵۳۵) الوند (۵۵۵۳۸) ۱۰ر۱۲ـ ۲ـ۴ـ۶ـ ۸ دیانا (۴۷۳۶۵) ۱۰ـ۱۲ـ۲ـ۴ـ۶ـ۸ـ۱۰ اسکار (۹۵۰۸۹۸) ۱۱ـ ۲ر۳۰، ۴ر۳۰ـ ۶ر۳۰ـ ۸ر۳۰ زهره (۳۰۴۸۰۸) ۹ر۳۰ ـ۱۱ر۳۰ـ ۱ر۳۰ـ ۳ر۳۰ـ ۵ر۳۰ ـ۷ر۳۰ پانوراما ۱۰ر۴۵ـ ۱۲ر۴۵ـ ۲ر۴۵ـ ۴ر۴۵ـ ۶ر۴۵ ماندانا (۷۹۹۸۲) ۹ر۱۵ ـ۱۱ر۱۵ ـ ۱ر۱۵ـ ۳ر۱۵ ـ ۵ر۱۵ـ ۷ر۱۵ ـ ۹ر۱۵
* **خشم مراکش**ـ استیفن فورسایت ـ دومینیك بوچرو آسیا (۴۲۹۰۹) ۱۱ـ ۳ ـ ۵ ـ۷ ـ۹ سعدی (۳۶۴۶۸) ۱۰ر۳۰ ـ ۱۲ر۳۰ ـ ۲ر۳۰ ـ ۴ر۳۰ ـ ۶ر۳۰ ـ ۸ر۳۰
* **دستبرد مردان طلائی**ـ سینماسکوپ ـ رنگی‌ـ پلازا (۴۴۲۵۵)رویال (۴۹۷۸۵) ۱۱ـ۳ـ۵ـ۷ـ۹ بولوار (۶۰۲۹۲) پاسیفیك (۷۳۳۱۱) ۱۱ر۱۵ـ ۳ر۳۰ ـ۵ر۳۰ ـ۷ر۳۰ ـ ۹ر۳۰ناتالی (۹۵۴۵۳۴) ۱۰ـ ۱۲ـ ۲ ـ ۴ ـ ۶ ـ ۸
* **سرسخت وبیرحم** ـ سینماسکوپ ـ رنگی ـ حافظ (۳۴۰۷۴) ۱۰ر۳۰ ۲ر۳۰ـ ۴ر۳۰ـ۶ر۳۰ـ۸ر۳۰
* **خاطرات یك مامور** ـ سینماسکوپ ـ رنگی‌ـ مایکل کین پارامونت (۴۸۳۲۱) ۱۱ر۱۵ـ ۳ر۳۰ـ ۵ر۳۰ـ ۷ر۳۰ـ ۹ر۳۰ ایفل (۴۵۳۷۷) ۱۰ـ ۱۲ـ ۲ـ ۴ـ ۶ـ ۸ـ ۱۰ کاپری (۴۸۴۰۱) ۱۱ ـ ۳ـ ۵ـ ۷ـ ۹ رکس (۳۵۲۹۳) آستارا (۸۴۰۲۲) ۱۰ر۳۰ـ۲ر۳۰ـ ۴ر۳۰ـ ۶ر۳۰ـ ۸ر۳۰
* **گوهرشب چراغ** ـ سینماسکوپ ـ رنگی‌ـ قائم‌مقامی اونیورسال (۶۶۹۵۳) ۱۰ر۳۰ـ۱۲ر۳۰ـ ۳ـ۵ر۱۵ـ۷ر۳۰ـ۱۰
* **صف قاتلین** ـ رنگی‌ـ دین‌مارتین‌ـ آن مارگرت امپایر (۶۲۳۹۴۲) ۱۱ر۱۵ ـ ۱ر۳۰ ـ ۳ر۳۰ ـ ۵ر۳۰ ـ ۷ر۳۰ ـ ۹ر۴۵ سانترال (۴۸۶۸۶) نیاگارا (۶۵۳۰۷) ۱۱ـ۱ـ ۳ـ۵ـ۷ـ۹ر۱۵متروپل (۳۹۴۱۰)۱۰ر۳۰ـ ۱۲ر۳۰ ـ ۲ر۳۰ ـ ۴ر۳۰ ـ۶ر۳۰ تاج (۳۳۰۶۴) ۱۰ـ۱۲ ـ۲ـ۴ـ۶ـ۸ـ۱۰
* **طوفان نوح** ـ فردین ـ ملك مطیعی میامی (۷۴۳۲۹) همای (۶۹۶۶۴) ۱۰ر۳۰ ـ ۲ر۳۰ـ ۴ر۳۰ـ ۶ر۳۰ ـ ۸ر۴۵ سیلوانا (۳۳۷۷۷) ۱۰ ـ ۱۲ـ۲ ـ۴ـ ۶ـ۸ ایران (۳۶۳۵۴) تهران (۳۸۱۶۵) نپتون (۷۶۰۱۳۶) مونت‌کارلو(۷۹۷۴۱) ۱۰ر۳۰ ـ۲ر۳۰ـ۴ر۳۰ ـ ۶ر۳۰ـ ۸ر۳۰ ژاله (۳۰۴۱۲۰) کیهان (۹۲۳۶۰)پاسارگاد ۱۰ ـ۱۲ـ۲ـ۴ـ۶ـ۸ شرق (۵۴۰۲۴) ۱ـ۳ـ۵ـ۷ـ۹
* **ایرما خوشگله** ـ رنگی ـ جك‌لمون ـ شرلی مك لین تخت‌جمشید (۴۳۵۵۰) ۲ـ۴ر۳۰ـ۷ـ ۹ر۳۰
* **یك خواهش‌خصوصی**ـ رنگی‌ـراك‌هودسن‌ـلسلی‌کارون ماژستیك(۶۸۴۶۱) ۱۱ ـ۳ـ ۵ـ۷ـ۹
* **شب‌آشنائی** ـ سوزان پله شت کسری (۷۵۶۹۳۹) ۱۱ ـ ۲ر۳۰ ـ ۴ر۴۵ ـ ۷ـ ۹ر۱۵
* **یکه بزن** ـ فرانك ـ بیك ایمانوردی دنیا (۳۳۸۱۲) ۱۰ر۳۰ـ ۲ر۳۰ ـ ۴ر۳۰ ـ ۶ر۳۰ ـ ۸ر۳۰
* **بابوسه بکش** ـ سینماسکوپ ـ رنگی آریا (۳۹۸۸۴) ۹ر۳۰ ـ ۱۲ ـ ۲ـ ۴ر۱۵ ـ ۶ر۳۰ ـ ۸ر۳۰ فردوسی (۳۵۷۸۴) ۹ ـ ۱۱ـ ۱ ـ ۳ـ ۵ـ ۷ ـ ۹
* **خاقان** ـ داراسینك ـ ممتاز نادر (۳۹۰۹۵) ۹ـ ۱۱ـ ۱ـ ۳ـ ۵ـ ۷ـ ۹ـ رامسر (۵۲۰۶۰) ۱ـ۳ـ۵ـ۷ـ۹ فلور (۲۸۰۹۶) ۱۰ـ ۱۲ـ ۲ـ ۴ـ ۶ـ ۸ جهان (۶۰۳۵۰)۱ـ۳ـ۷ـ۹ مراد (۷۳۳۸۲)۱۰ـ۱۲ر۳۰ـ ۲ر۳۰ـ۴ر۳۰ـ۶ر۳۰ـ۸ر۳۰ کارون (۹۵۱۰۶۵) ۱۰ر۳۰ـ ۱۲ر۳۰ـ ۲ر۳۰ـ ۴ر۳۰ـ ۶ر۳۰ـ۸ر۳۰ جی (۹۱۲۰۷) ۱۰ـ ۱۲ـ ۲ـ ۴ـ ۶ـ ۸
* **بخاطر یك مشت دلار** ـ سینماسکوپ ـ رنگی‌ـ مشعل (۳۳۸۲۶) ۱۰ـ ۱۲ـ ۲ـ ۴ـ ۶ـ ۸
* **شاه عباس ومرد پاره دوز** ـ نوشته پرویز صیاد ـ باشرکت علی نصیریان ـعزت‌اله انتظامی‌ـفرزانه‌تائیدی کارگردان انتظامی.
تالار ۲۵شهریور (۲۵۴۴۴) ۸ر۱۵بعدازظهر
* **سربازهای یك چشم** ـ رنگی‌ـ مارلون براندو پردیس ۱۰ر۳۰ ـ ۱۲ر۳۰ ـ ۲ر۳۰ ـ ۴ر۳۰ ـ ۶ر۳۰ ـ ۸ر۳۰

آگهیهای متفرقه

تانکر سازی لوپ
تانکر از ۵۰۰ تا ۵۰۰۰۰ لیتر موجود سفارشات ۴۸ ساعته تحویل میگردد خیابان قزوین سه راه آذری ۹۴۴۱۴

پیراهن مبل ۵۳۵۰۰
تعویض پارچه مبل ۵۳۵۰۰ پرده دوزی مبل خیام ۵۳۵۰۰

پرده دوزی‌ارجمند ۳۷۳۷۰

گلکاری ـ چمن کاری
تزئینات ودکوراسیون
باغات و منازل شما توسط مهندسین موسسه گلزار دهقان انجام‌ونگهداری آن سالیانه آبونمان میشود نشانی سعدی مقابل پمپ بنزین تلفن۳۳۴۰۵
۱-۸ آ-۶۶

نت
همه چیز را پاك میکند
آ-۵۷۵

اطلاعات ۱۳۰۴
صاحب امتیاز و مدیر مسئول
عباس مسعودی
تهران ـخیابان خیام
تلفنهای موسسه اطلاعات
تلفنخانه ۳۰۰۱۰تا۳۰۰۱۹
سردبیر روزنامه ۳۰۴۷۹۱
سرویس حوادث ۳۰۳۵۶۹
سرویس اقتصادی ۳۰۴۵۹۱
سازمان شهرستانها ۳۱۵۳۳
شعبه آگهیها ۳۰۳۶۳۳
نیازمندی

نوشته: احمد-احرار

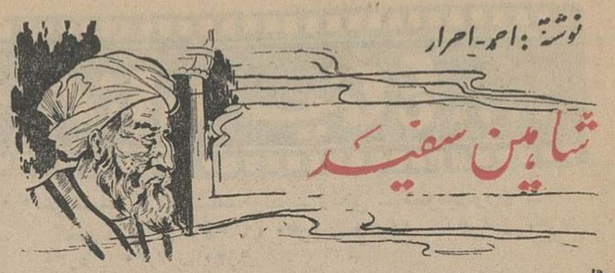

شاهین سفید

وقتی قلندر ژنده‌پوش دامان ردای خودرا برچیدو در سایه‌روشن خفه‌ای که مرز شبستان و صحن مدرسه را مشخص میساخت ، روی‌زمین نشست درس امام موفق به نیمه رسیده بود .

از آنجا که امام می‌نشست ، روی‌پله دوم منبر سیاه رنك و کوتاهی در گوشه شبستان ، قسمتی از صحن مدرسه دیده میشد که با چنار های سالخورده . حوض بزرك، طلبه‌ها و حجره هایشان که‌توی ایوان کهنه آجری تنك هم چسبیده بود و درهای چوبی دولنگه‌شان بشکم دهلیزی سیاه و سرد باز میشد بیك اثر نقاشی شباهت داشت.

امام عادت داشت درهمان حال‌که برای شاگردانش درس میگفت ، این‌تابلوی بدیع راتماشا کند بی آنکه رفت‌و آمد تمام نشدنی طلاب، منظره وضو گرفتن کنار حوض و توقف کسانی که برای چند لحظه جلوی شبستان میایستادند و بمجلس درس خیره میشدند حواس او را مشغول دارد .با اینحال وضع قلندری که آنچنان آرام بر آستانه شبستان نشسته بودو کمترین حالتی درچهره ونگاهش خوانده‌نمیشد، تردید مبهمی دردل امام انداخت و این قضیه بقدری عجیب و غیرعادی بود که امام ترجیح داد پیش از موعد معمول درس را تعطیل کند .

شاگردان بلند شدند وامام موفق یکبار دیگر ، از پای منبر به آستانه شبستان نگاه کرد . قلندر برخاسته و ایستاده بود. خیالات مختلفی بذهن امام موفق هجوم برد . این مرد ، این قلندر ژنده‌پوش و ناآشنا رازی درپس‌چهره پنهان داشت که امام موفق نیشابوری می توانست تشخیص دهد .اما قادربکشف آن نبود .

امام پای منبر نشست و حرکات مرد ناشناس رازیر نگاه گرفت . در آستانه شبستان یکی از شاگردان کفش خودرا می‌پوشید که برود . قلندرتکانی بخود داد . ردای سفیدش روی زمین کشیده شد و با انگشتان بلند باریك خود شانه طلبه رالمس کرد . طلبه تکانی خورد و نگاهش روی انبوهی ریش‌و موی جوگندمی لغزید که تمام گردن و قسمتی از سرو شکل مرد ناشناس راپوشانده بود . قلندر گفت :

– برادر ... میتوانم امیره ضراب رابیینم ؟

طلبه جوان نگاه تعجب آمیزش را از چهره قلندر گرفت و بداخل شبستان دوخت :

– آنجاست .. . کنار منبر ... نزدیك امام !

و بلافاصله افزود :

– صبر کن ... یك‌لحظه تامل کن تا او را صداکنم !

ناشناس ایستاد و طلبه جوان بداخل‌شبستان‌بازگشت . به پای منبر نرسیده بودکه امام سرش را از روی صفحه کتاب بلندکرد و بصدای بلند پرسید :

– آن مرد چه میخواهد ؟!

این سئوال ، همه شاگردان رامتوجه مردی ساخت که عده‌ای از آنها اورا ندیده بودند ، قلندر مثل مجسمه‌ای آرام و بدون حرکت بر آستانه شبستان ایستاده بود . طلبه جوان گفت :

– با امیره ضراب کار دارد...

برقی از تعجب‌درچشمان امیره ضراب درخشید :

– با من ؟!

امام نفسی کشید و در حالیکه‌یکه‌یك شاگردان خود برمیخاست تابراه خانه رود زیرلب غرزد :

– خبیث ... اینرا زودتر میگفت !

در واقع امام موفق همه جور حدس میزد جز اینکه مرد مرموز، باآن گیسوان و ریش انبوه و آشفته‌اش بسراغ یکی از شاگردان آمده باشد . امام عصازنان از شبستان خارج شدو تمام سوءظن وتردیدی را که تایك لحظه پیش بردل وی چنك‌میکشید برای امیره ضراب باقی گذاشت . مرد جوان با قیافه‌ای مشکوك و قدمهائی نا مطمئن محوطه مفروش شبستان را پیمود ودر یکقدمی قلندر ایستاد :

– مرا میخواستی برادر ؟!

مرد ناشناس گفت :

–اگر امیره ضراب توباشی ... برایت پیغامی دارم !

طلبه جوان منتظر ماند . ناشناس تکه کاغذی را که لای‌لباسش پنهان کرده بود میان دوانگشت گرفت و آهسته گفت :

– پنهان بخوان و پنهان بدار !

امیره ضراب کاغذ راگرفت و بلافاصله در سینه پیراهن خود فروبرد . قلندر که‌گفتی کارخودرا تمام کرده‌است بی آنکه کلمه‌ای اضافه کند بازگشت . آهسته از کنار حوض گذشت و در خم دالان تاریك مدرسه از نظر ناپدید شد .

پاسخ معما ها

پاسخ کارآگاه بلین

فردریك دروغ گفته است‌که ابتدا ماکس بسوی او تیراندازی کرده ، زیرااگرآنطور که‌فردریك شرح داد بعلت حمله ماکس او نیز در صدد دفاع برآمده بود هرگز گلوله فردریك به روده های ماکس اصابت نمیکرد به تصویر شماره ٤ توجه کنید . بعلاوه هیچگونه سوراخی در جلوی بار دیده نمیشود بدین ترتیب فردریك در وضع دیگری ماکس را بقتل رسانده و این‌امر موید آنست که ماکس ابتدا شلیك نکرده و فردریك در وضع دفاع قانونی نبوده است .

پاسخ بازی باضرب‌المثل

۱– میوه‌اش هم سالم خواهد بود .
۲– هوش زیاد نداریم .
۳– شعله هم از بین میرود
٤– برگشتی دربین نیست .
۵– طلا
٦– جهنم
۷– دستمال بند
۸– آخر پائیز میشمارند .
۹–فربه‌شود
۱۰– بت پرست نمیشود .

پاسخ اگر گفتید

۱– چهل الی پنجاه کیلوگرم
۲– مقاومت دختر در جنین مادر بیش از پسر است .
۳– پرتقال .
٤– اقیانوس آرام وفاصله آن تا امریکا ۱۵ هزار کیلو متر است .
۵– چهل کشور

پاسخ هوش سنج

خانه سمت چپ ، کارخانه‌بالا در سمت راست و خانه پائین در سمت راست .

پاسخ کی، چه گفت :

۱– حضرت محمد (ص)
۲– حضرت علی علیه‌السلام
۳ –سعدی
٤– ناپلئون
۵– حضرت علی علیه‌السلام
٦– بزرگمهر
۷ –حضرت علی علیه‌السلام
۸– ارتورشوپنهاور
۹– بن‌جانسون
۱۰– نیچه

پاسخ شباهتهای‌هفتگانه

۱– گیره آینه با پاشنه‌کفش پای راست دوشیزه
۲– ساعت زن تصویر بالا با ساعت دوشیزه
۳–گوشواره زن تصویر بالا با گوشواره دوشیزه
٤– گلی که بشکل صلیب روی پیراهن زن تصویر بالا قرار دارد با علامتی که روی گلدان دیده میشود .
۵– جای ذره‌بین دوربین مرد تصویر بالا باجا سوراخی در تصویر پائین .
٦– شیئی بالای دوربین با مربع چهار خانه بالای در در تصویر پائین .
۷– نرده بالای پلکان‌تصویر بالا با یکی از برگهای گل‌گلدان

پاسخ مربعهای مشابه

سری اول : ی – ۸ ، و –۷ ، آ–۳
سری دوم : ی – ۲ ، ز – ۵، ز –۹
سری سوم : و –٦ ، د – ۹، و – ۳

انجمن دوشیزگان وبانوان

در محل جدید :
خیابان بهار شمالی – نبش نامجو – شماره ۲۵٤– تلفن : (۷۵٦۸۳۱)

دورهٔ جدید کلاسهای خیاطی ، آشپزی، انگلیسی،آرایش‌وزیبائی ماشین نویسی، منشیگری، شش ساله ابتدائی ، کمك‌های اولیه ، گلسازی وفعالیت های ورزشی ، اجتماعی‌وهنری خودرا آغاز کرده است .

برای نامنویسی وشرکت در فعالیت‌های مختلف صبح و بعدازظهر میتوانید مراجعه فرمائید .

آگهی تجدید مناقصه

اداره حمل‌ونقل پستی وهواپیمائی بنمایندگی ازطرف وزارت پست‌وتلگراف وتلفن حمل‌ونقل پستهای سریع نقاط مختلف کشور راکه شامل کیسه کاغذهای عادی وسفارشی بوده وعمل تحویل و تحول پست درمحل بنگاههای مسافربری انجام خواهدشد وکرایه آن درآخر هرماه پس‌از احتساب مجموع وزن پستهای حمل‌شده ازطرفین خط پرداخت میگردد طبق فهرست موجوده دراین‌اداره برمبنای کیلوگرم درطول خط برای مدت سه‌سال بوسیله اتوکار های سریع‌السیر بمناقصه میگذارد داوطلبان شرکت در مناقصه بایستی باین اداره واقع دراول خیابان سعدی ساختمان سازمان امور اداری وزارت پست وتلگراف وتلفن طبقه هشتم مراجعه و پس‌از دریافت مدارك مناقصه وطرح قرارداد وفهرست نقاطی که بایستی پستهای آنرا حمل ونقل نمایند واطلاع کامل از شرایط آگهی مناقصه پیشنهاد خودرا باتوجه بمراتب زیر برای کلیه خطوط ویاهریك از خطوط بطور جداگانه تهیه و تاساعت ده‌صبح روزشنبه ۲ر۲ر٤٦ باداره‌کل دفتر وزارت واقع در بی‌سیم قصر تسلیم نمایند پیشنهادات واصله درساعت ۱۱صبح همان روز در این اداره باز وقرائت خواهد شد حضور پیشنهاددهندگان در کمیسیون مناقصه آزاد خواهد بود .

۱– پیشنهاددهنده باید باتوجه به‌وزن پستها دریك‌دوره قرارداد که حدود آن درفهرست خطوط ثبت گردیده وکرایه متعلقه‌صدی پنج رقم پیشنهادی خودرا اسناد خزانه تهیه وبعنوان سپرده به صندوق اداره‌کل حسابداری وزارت پست وتلگراف تحویل ورسید مربوطه را ضمیمه پیشنهاد نمایند .

۲– به پیشنهادات فاقد سپرده و یا مشروط ترتیب اثر داده نخواهد شد .

۳– میزان کرایه باید برحسب کیلوگرم درتمام طول خط تعیین گردد .

٤– اداره در ردیك یاکلیه پیشنهادات واصله آزاد خواهدبود.

۵– پرداخت هزینه درج آگهی وهرگونه عوارض‌و مالیات‌بعهده برنده مناقصه میباشد . الف ۱۲۳

رئیس اداره حمل‌ونقل پستی و هوا پیمائی – رهبر

۱–۲ ۱–۱۰۹٤

کنفرانس ارتوپدی

آقای دکتر محمدتقی قوامیان متخصص ارتوپدی‌وجراح شکسته‌بند بیمارستانهای شیکاگو درساعت ۱۰ صبح روز دوشنبه ۲۱ر۱ر٤٦ درتالار بزرك بیمارستان سینا راجع به جراحی ستون فقرات سخنرانی خواهند کرد . ورود برای عموم پزشکان ودانشجویان پزشکی آزاداست .

۱–۲ آ–۷۳۱

ازکاخ سعدآباد – اطاق بازرگانی اهواز

تلگرام شاد باش و ابراز احساسات صمیمانه شما و بازرگانان بمناسبت عید سعید نوروز باستانی موجب خشنودی خاطرشاهنشاه آریا مهر گردید .

رئیس دفتر مخصوص شاهنشاهی

متن تلگراف معروضه

پیشگاه اعلیحضرت همایون شاهنشاه آریامهر–تهران

اطاق‌بازرگانی اهواز با کمال افتخار و نهایت مسرت عید فرخنده نوروز آغاز سال جدید را از طرف خود و بازرگانان بحضور مبارك شاهنشاه آریامهر از صمیم قلب تبریك‌و تهنیت عرض و باتقدیم بهترین ادعیه خالصه پیوسته سلامت و طول عمر و دوام سلطنت آن شهریار عدالت گستر و خاندان جلیل را از خداوند بزرك مسئلت دارد . آ–۱۱٦٤

آگهی قبول‌داوطلب نمایندگی فروش‌چای بسته‌بندی سازمان چای

سازمان چای برای فروش چای‌بسته بندی خود در شهرستان قزوین احتیاج به‌یکنفر نماینده فروش‌برای مدت سه سال‌دارد داوطلبان می توانند همه‌روزه برای اطلاع از شرایط وطرح قرارداد بدفتراداره حسابداری سازمان چای‌واقع در طبقه پنجم کاخ وزارت‌اقتصاد مراجعه و در صورت داوطلب‌بودن تقاضای خود را به ضمیمه رسید سیصد هزار ریال بعنوان سپرده که تماما بایستی اسناد خزانه‌باشد منتهی‌تا ساعت ۹ صبح روز چهارشنبه ۳۰ فروردین ماه ٤٦ بدفترسازمان چای تسلیم نمایند . الف ۱۱٦

سازمان‌چای

آ–۱۰۸٤

آگهی قبول داوطلب نمایندگی فروش چای بسته بندی سازمان چای

سازمان چای برای‌فروش چای بسته‌بندی خود در استان‌نهم (خراسان)احتیاج‌بیکنفر نماینده‌فروش برای‌مدت‌سه‌سال دارد. داوطلبان می توانند همه‌روزه برای اطلاع‌از شرایط و طرح قرارداد بدفتراداره حسابداری سازمان چای واقع درطبقه پنجم کاخ وزارت اقتصاد مراجعه و در صورت‌داوطلب بودن تقاضای خود را به ضمیمه رسید دو میلیون ریال به عنوان سپرده که پانصد هزار ریال آن‌بایستی اسناد خزانه و بقیه‌وجد نقد یا ضمانت‌نامه بانکی‌باشد منتهی‌تاساعت ۹صبح روز شنبه ۲٦ فروردین ماه ٤٦ بدفترسازمان چای تسلیم نمایندالف ۱۱٤

سازمان چای

۱–۲ آ–۱۰۸۲

آگهی استخدام

شهربانی کل کشور سه‌نفر مهندس (دونفر مهندس راه وساختمان ویکنفرمهندس معماری ارشتیکت) برای خدمت درمرکز که‌دارای دانشنامه مهندسی در رشته راه وساختمان و معماری بوده وواجد شرایط عمومی استخدام طبق لایحه قانون استخدام کشوری‌باشند ازطریق امتحان و مسابقه استخدام مینماید داوطلبان باید فرم ذیل را تکمیل نموده همراه بادوقطعه عکس ٤×٦ تا آخر روز ۲۵ر۱ر٤٦ باپست سفارشی باداره کارگزینی شهربانی کل کشور ارسال‌دارند ازداوطلبان‌واجد شرایط برای امتحان ومسابقه‌دعوت بعمل خواهد آمد .

نام فامیل — تاریخ تولد — محل‌تولد
تاریخ‌فراغ ازتحصیل — نوع دانشنامه — وضع‌خدمت‌زیرپرچم
نشانی کامل پستی — شماره تلفن — امضاء داوطلب

داوطلبان درصورت لزوم میتوانند توضیحات اضافی خودرا در اوراق دیگری ضمیمه فرم مذکور ارسال دارند . الف۱٦۹

۱–۳ آ– ۱۰۹۰

از انواع غذا های جهانی در محیط گرم و خانوادگی

رستوران شانگری لا

واقع قدیم شمیران رسیده به کلانتری سوار تلفن ۷۰٤۱۰

آ–۱۱۷۰

یک تحول بزرگ درصنایع کارخانجات معظم بریجستون

موتورسیکلتهای بریجستون مدل ۱۹٦۷- ۹۰ دوکوس ۱۷۵ دولار

مجهز بدستگاه جت لوپ که روغن وبنزین جداگانه مصرف میشود

موتورسیکلت های بریجستون مجهز بدستگاه جت لوپ

سریع - بادوام - کم مصرف - باقدرت فوق العاده

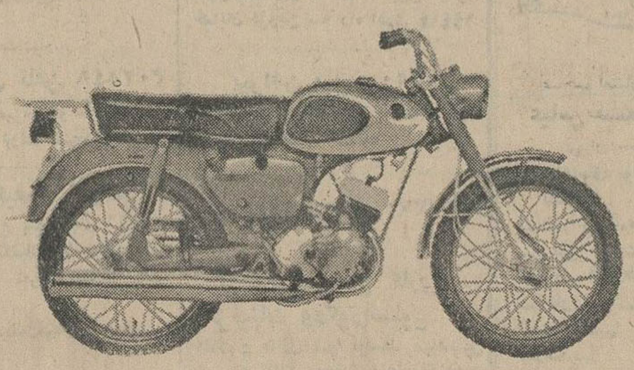

JET LUBE

نماینده انحصاری در ایران شرکت ایران کالا بامسئولیت محدود تهران خیابان خیام شماره ۵۷۵ تلفنهای ۲۳۱۹۰ ۲۷۹۹۳

ناوهای جنگی هندی از آبادان رفتند

دوناوجنگی روسی متعلق به کشور هندوستان وارد آب های ایران شدند و سرنشینان این‌دو ناوجنگی در ضیافت هائی که از طرف نیروی دریائی شاهنشاهـی در آبادان و کنسولگری هندداده شده‌بود شرکت کردند وسپس‌به بازدید از مناطق دیدنی آبادان و خرمشهر پرداختند‌صبح دیروز این دو ناوجنگی آبهای آبادان را به سوی‌هندوستان ترك گفتند.

برف‌وبارندگی درشهرستانها

سرمادرشهریار،همایونشهرونیشابورصدماتی زد

ریزش برف وباران به محصولات‌صیفی‌وسردرختی‌آسیب رساند

انقلاب هوا در چندروزه اخیر، موجب ریزش برف وبارندگی در بخش عظیمی از کشور گردید و خسارت هائی ببار آورد .

*** در نیر آذربایجان**

خبرنگار ما درنیر گزارش داد: تاساعت ۸صبح پریروز دو روزبرف در نیر ریزش کرد . آنگاه باد سهمگینی هوای اینمنطقه راطوفانی کرد و بعد باران بارید اکنون حدودچهل‌وپنج سانتیمتر برف برسطح زمین نشسته و کار های زراعتی کشاورزان را متوقف ساخته است .

زارعین بناچار دست از کار کشاورزی کشیده‌اند و بکرسی و بخاری پناه برده‌اند . ریزش برف بهاری درنیر برای اهالی غیرمترقبه بود .

*** در «رزی»**

بنابگزارش خبرنگارما در«رزی» آذربایجان : مدت‌سه‌روز در«رزی» و قراء اطراف برف بارید و جاده های این شهر مسدود گردید .

تعدادی از اتوبوس‌های مسافربری مغان -پارساآباد براثراسداد جاده در رزی وکافه های اطراف متوقف شدند و مسافران ساعاتی اجبارا از ادامه مسافرت دست کشیدند تا آنکه باتراکتور راه باز شد .

*** درهمایونشهر**

گزارش خبرنگارما درهمایونشهر حاکیست : پریروزسرما ویخبندان سختی‌برمنطقه همایونشهر مستولی گردید و قسمت اعظمی ازشکوفه درختان بادام و زردآلو را پرپر کرد وبه کشاورزان این منطقه‌زیان هائی وارد نمود .

کشاورزان همایونشهر چندسال متوالی است که با قهر طبیعت روبرو میشوند .

*** در نیشابور**

طبق گزارش خبرنگار ما در نیشابور : ریزش برف و باران در نیشابور بوضع کشاورزی این منطقه لطمات سختی وارد کرده و به صیفی‌کاران و باغداران زیان زده است .

جالیزهای خیار وبادنجان ازبین رفته و برف و سرما شکوفه های درختان را پرپر کرده است .

*** در شهریار**

بنا بگزارش خبرنگار ما در شهریار: سرمای شدید درشهریار بباغداران خسارت‌زیادی وارد کرده وشکوفه‌های اغلب درختان گوجه، زردآلو وبادام را از بین برده‌است.

بقرار اطلاع در روستای «ملارد» واقع در ده‌کیلومتری شهریارباغ های میوه خسارت بیشتری وارد آمده است .

جسدی در خیابان

خبرنگار مادر مشهد گزارش داد: بامداد پریروز به کلانتری ۵ مشهد اطلاع رسید که بر اثر حادثه‌ای در خیابان دانشگاه مشهد شخصی به قتل رسیده وجسدش در کنار خیابان افتاده است . ماموران در محل حادثه حاضر شدند و جنازه به اداره پزشکی قانونی انتقال یافت و جریان تحت تعقیب قرار گرفت . هنوز هویت صاحب این جسد معلوم نگردیده است.

کلنك درمانگاه حضرت شاهچراغ«ع»

توسط استاندار فارس بزمین زده شد

نخستین کلنك ساختمان درمانگاه حضرت‌موسی‌بن جعفر(شاهچراغ)علیه‌السلام در شیراز به نام شاهنشاه آریامهر توسط آقای پیرنیا استاندار فارس به زمین زده شد .

طبق گزارش خبرنگار مادر شیراز : بدین‌مناسبت مراسمی با حضور روحانیون ، روسای ادارات دولتی و معاریف برپا گردید ویکی از معتمدان محلی گزارش چگونگی ساختمان درمانگاه را داد .

قرار است در حوالی این درمانگاه مسجد و کتابخانه‌ای نیزایجاد گردد . زمینی که برای احداث این بناها در نظرگرفته شده بالغ بریکهزار و هشتاد و هفت متر مربع است‌که هزینه ساختمانی آنها را یکی از افراد نیکوکار شیراز خواهدپرداخت.

کودك ۷ ساله قرآن را صحیح میخواند

حسین خواجه پور

پسربچه هفت‌ساله‌ای به نام حسین خواجه پور دانش آموز کلاس اول دبستان دهبانی‌جهرم کلیه سوره های قرآن مجید را بسهولت می‌خواند .

طبق گزارش خبرنگار ما در جهرم : بمنظور تشویق این دانش آموز ساعی مراسمی در دبستان دهبانی با حضور روسای ادارات دولتی - معاریف و اولیای دانش آموزان جهرم برپاگردید وجوایزی به‌حسین‌خواجه‌پور به عنوان‌قدردانی داده شد.

زنی بقصد خودکشی

تریاك خورد

خبرنگار مادر شمیران گزارش داد : پریروز زنی به نام «روح - انگیز دارور» یکی از ساکنان شمیران بعلت اختلافات خانوادگی بقصد خودکشی‌تریاك خورد .

بستگان روح‌انگیز بمحض آنکه از حال وی مطلع شدند او را به بیمارستان لقمان‌الدوله ادهم منتقل ساختند و روح‌انگیز مورد مداوا قرار گرفت.

دریکی از خیابان‌های اهواز

مردی‌قربانی‌عجله‌شد

خبرنگار مادر اهواز گزارش داد : صبح‌دیروز هنگامی که‌اتومبیل شماره ۸۶۷۶ برانندگی حسین در خیابان «لشکرآباد»اهواز در حرکت بود یکی از سرنشینان اتومبیل به‌نام ناصر فرزند محمد در حالیکه قصد داشت‌پیاده شود باشتاب از اتومبیل پائین پرید و بر اثر برخوردسرش باسپراتومبیل در دم بقتل رسید.

جنازه این شخص که قربانی‌عجله شده‌بودباانجام تشریفات قانونی مدفون گردیدوراننده اتومبیل بازداشت‌شد .

زنی را ربود !

خبرنگار ما در کمیجان اراك گزارش داد : پریروز شخصی‌بنام غلامعلی یکی از ساکنان روستای «فایرین» کمیجان اراك باتهام‌ربودن زن شوهر داری بنام نوران توسط مامورین پاسگاه‌ژاندارمری کمیجان دستگیر گردید و تحویل دادسرای اراك شد .

این شخص اکنون زندانی می باشد .

نتیجه بی‌احتیاطی

سه انگشت آسیابان‌قطع‌شد

خبرنگار مادر «رزی» آذربایجان گزارش میدهد : چند روز پیش صاحب یکی‌از آسیاب های‌موتوری «رزی » به‌نام «قوجه‌خلفاد » که مشغول پاك کردن آسیاب بود ناگهان دست‌چپش با پروانه های آسیاب برخورد کرد و سه انگشت ویرا قطع نمود.

درسومین و چهارمین جلسه هیئت مشورتی روزنامه‌طلاعات دربندرعباس پیشنهادشد:

بفرهنگیان بندرعباس برای خانه‌سازی زمین داده شود

آقای معین‌الدینی

آقای مدنی

آقای عرب

آقای بدری

سومین و چهارمین جلسه‌هیئت مشورتی روزنامه اطلاعات دربندرعباس تشکیل شد .

*** تقاضای فرهنگیان**

طبق گزارش‌خبرنگارما دربندرعباس : نخستین سخنران سومین جلسه آقای محمد بدری بود که اظهار داشت : مقداری از اراضی خیابان‌های شهر بدون حصار می باشد و برروی این زمینها زباله ریخته میشود که به بهداشت مردم لطمه میزند . بهتر است در این نقاط صندوق زباله نصب‌گردد .

بعد آقای علی عرب ، تقاضای فرهنگیان بندرعباس را طرح‌کرد وگفت :

فرهنگیان بندرعباس تقاضادارند که مقداری از اراضی موجود در شهر بمنظور ایجاد خانه به آنان واگذار شود .

باتوجه به اراضی بایری‌که در شهر موجود میباشد اجابت‌تقاضای این طبقه شریف که هم وغم خود را مصروف تعلیم و تربیت‌نونهالان این شهر کرده‌اند کار آسانی میباشد و نیز به آبادانی‌بندرعباس کمك‌میشود .

درچهارمین جلسه آقای احمد معین‌الدینی نیز دراین باره صحبت کرد و قرار شد تقاضای فرهنگیان بامقامات مسئول درمیان گذاشته شود وواگذاری زمین بفرهنگیان تا حصول نتیجه دنبال‌گردد .

*** پایان جلسه**

پس از آن آقای قاسمعلی‌مدنی موضوع ریختن بیرویه مصالح ساختمانی توسط عده‌ای در خیابان های بندرعباس و حفر چاههای فاضلاب درمعابر عمومی را مطرح مذاکره قرار داد و جلسه پایان پذیرفت .

دزدان شکمو !

دستگیر گردیدند

دوجوان باسامی اللهوردی ۱۲ ساله و خدارحیم ده‌ساله از مغازه شیرینی فروشی رسول سلامتی و ابراهیم غفار زاده ساکنان‌مشگین شهر مقداری شیرینی خریدند و خوردند.

چون شیرینی ها بمذاقشان خوشمزه آمده بود و در مقابل پولی هم برای خرید مجددشیرینی نداشتند ناچار به سرقت شیرینی و مقداری پول نقد از مغازه‌شیرینی فروشی مبادرت کردند !

خبرنگار مادر مشگین شهر گزارش میدهد: با اطلاع بموقع صاحبان دکان شیرینی فروشی‌به شهربانی مشگین شهر ماموران این دوجوان را که در گوشه‌ای از خیابان های این شهر مشغول خوردن شیرینی‌دزدی‌بودند دستگیر ساختند.

دریکی از قراء باراندوز چای رضائیه

کودکی‌درتنورافتادومرد

پریروز در روستای «دول » از محال باراندوز چای رضائیه‌کودك شش ساله‌ای هنگام عبور ازحوالی تنور نانوائی ، غفلتا پایش به لبه تنور خورد و با سر بداخل آن افتاد.

طبق گزارش خبرنگار ما در رضائیه : این کودك که‌موسوم به بختیار منصوری بود توسط عده‌ای از میان شعله های آتش تنور بیرون کشیده شد و بـه بیمارستان شیرو خورشید سرخ رضائیه انتقال یافت ولی بر اثر شدت سوختگی جان سپرد.

هنگام «تاب خوردن»

پسری کشته شد

پسر بچه هشت ساله‌ای بنام کاظم دانشمندی فرزند سیف‌الله ساکن روستای «رجاآباد» مرودشت هنگام «تاب‌خوردن» ناگهان بزمین سقوط کرد و در دم کشته شد. بطوریکه خبرنگار مادرمرودشت گزارش‌میدهد: جنازه کاظم باانجام تشریفات قانونی مدفون گردیده است.

خفه شد

خبرنگار مادر میاندوآب گزارش داد : کودك چهارساله‌ای به نام رحیم فرزند عبدالحسین یکی از ساکنان میاندوآب که در غیاب مادرش حوالی چاه فاضلاب‌مشغول بازی بود غفلتا بداخل چاه فاضل آب سقوط کرد و خفه شد.

*** در ساوه**

یکباب درمانگاه در دهکـده «جوشقان »ساوه زیرنظر افـراد پایگاه شماره ۲۲ سپاه بهداشت بنا گردیده‌است.

این درمانگاه چهار اطاق دارد ساختمانی‌آن شده و معادل نصف وسی و پنج هزار تومان هزینه این مبلغ راسپاه‌بهداشت وسایل فنی‌واگذار کرده‌است.

در روستای «سامان » ساوه‌نیز درمانگاهی ایجاد شده که سازمان سپاه بهداشت لوله ، سیمان و تیرآهن آن را داده و اهالی نیز سایر مخارج ساختمان را متقبل گردیده‌اند.

ضمنا لوله لازم برای لوله‌کشی گرمابه روستاهای چاله قاب ، کهك قم ، سکندر و چم ترکان محلات از طریق سازمان سپاه بهداشت واگذار گردیده واهالی، کارگران مورد نیاز را دراختیار گذاشته‌اند.

کشف تریاك

خبرنگار مادر جیرفت گزارش میدهد : چند روز پیش توسط ماموران ژاندارمری منطقه«دلفارد» جیرفت از دونفر قاچاقچی باسامی نصرالله زابلی و ماشاءالله مقدار دوکیلو و یکصد و هشتاد وشش گرم تریاك افغانی ، یکدستگاه وافور و ترازوی توزین‌تریاك کشف شد.

جریان تحت تعقیب قرار گرفت و قاچاقچیان بازداشت گردیدند .

برنامه تلویزیون ایران
فرستنده آبادان
جمعه ۱۸ر۱ر ۴۶
ساعت ۴ر۳۰ سلام شاهنشاهی
ساعت ۴ر۳۳ فیلم‌سینمائی و کارتون
ساعت ۶ر۱۵ عصر حجر
ساعت ۶ر۴۵ فیلم - مسابقه - جایزه
ساعت ۷ لوسیل‌بال
ساعت ۷ر۳۰ ماموریت خطرناك
ساعت۸ فراری
ساعت۹ حرف توحرف
ساعت ۹ر۳۰ اخبار هفته
«باهمکاری عبدالحسین رهبر خبرنگار اطلاعات در آبادان »
ساعت۹ر۴۵ جانبازان
ساعت ۱۰ر۱۵موزیکال
ساعت ۱۰ر۴۵ مسنت

آب درزابل مشکل دائمی است

ساختمانهای شهر زابل هیچکدام از ۸۰-۹۰ سال کمتر ندارند ؟!

درساحل رودهیرمندمزارع ازبی آبی میسوزند

از: مقدس‌زاده نماینده اعزامی سازمان شهرستانها

سیمای شهرستانها

«۱۴۵»

بالاخره بعد از معطلی‌و کوشش زیاد در وسط کویر بین راه‌زاهدان -زابل در حالیکه هر لحظه سرابی از یك‌دهکده پردرخت‌ویادریاچه‌ای از آب بنظرمان می آمد ، بمحلی رسیدیم که آب وجود داشت .من تصور میکردم که اینهم «سراب» است اما آقای جاهد اظهار داشت که اینجا بنام « شیله » معروف است و ابتدای حوزه شهرستان زابل میباشد .

«شیله » تقریبا برکه آبی است که در مسیر راه زاهدان - زابل قرار داردومیتوان گفت که«زه‌آب» رودخانه هیرمند است . اما هر چه هست وجود این برکه آب درمسیر راه زاهدان - زابل برای مسافرین سرگشته‌ای چون من که از شدت تشنگی و گرسنگی رمقی برایم باقی نمانده بود . نعمت بزرگی محسوب میشود. بعد ازرفع تشنگی دوباره بحرکت ادامه دادیم و پس از طی مسافتی بیك پاسگاه ژاندارمری دیگر رسیدیم . آنجا بنام «تاسوکی » نامیده‌میشود وماموریـن پس از آنکه یکبار دیگر اتومبیل را بازرسی کردند و از مقصد و مقصودمان پرسیدند اجازه حرکت دادند .

در فاصله بین « تاسوکی » - زابل هنوزهم آثار بارندگیهای‌قبلی دیده میشد باین کیفیت که راه بکلی خراب شده و یا در بعضی نقاط . سیلاب در مسافتی ازجاده تشکیل دریاچه هائی بزرك‌وکوچك داده بود .

بهر حال ، با زحمت زیاد و بعد از معطلی های فراوان بدهکده‌ای رسیدیم که عده‌ای سکنه داشت. این دهکده بنام « لوطك » است و از آنجا که تا شهر زابل در حدود ۸ کیلو متر فاصله دارد جاده از میان مزارع کشاورزی میگذرد در «لوطك»نیز یك‌پاسگاه ژاندارمری مستقر است که مامورینش وسائل نقلیه و سرنشینان آنرا کنترل میکنند ، مبادا حامل‌تریاك و قاچاق باشند .

در این دهکده تنها صدائی که شنیده میشود ، صدای موتور یك اسیای کوچك است و سروصدای دانش آموزان دبستانش . ..

از لوطك هر چه بسمت شهر زابل پیش میرفتیم در طرفین راه مزارع کشاورزی دیده میشد و جویبار هائی که اغلب دیوار های آن شکسته و آبش در سطح جاده جریان یافته بود .

*** در زابل**

- مزارع کشاورزی طرفین‌جاده را که از فاصله ۸ کیلو متری زابل تا پشت دیوار های شهرادامه دارد پشت سر گذاشتیم و از یك پل طویل اما کم عرض که برودخانه‌ای بزرك زده شده و یك اتومبیل بزحمت میتواند از آن‌عبور کند گذشتیم . این رودخانه در زابل بنام « نهراب » نامیده میشود که نام آن شاید بر اثر کثرت استعمال تبدیل به « نورآب» شده است و شعبه‌ای ازرودخانه هیرمند میباشد که آب آن به دریاچهٔ «هامون » میریزد .

پس از طی مسافتی در حدود دو سه کیلو متر بمدخل شهر زابـل رسیدیم . شهریکه مرکز سیستان و احیانا زادگاه رستم دستان‌است! من از آنهنگام که وارد منطقه سیستان و حوزه شهرستان زابل میشدم بهمه جا چشم میانداختم و جای پای رستم را در طول راه ،در کنار مزارع ، بر ساحل هیرمندو فراز پل رودخانه «نهرآب» جستجو میکردم در این کنکاش فکری و کاوش ذهنی همه چیز و همه جارا از نظر میگذراندم تا اثری از آثار قهرمانان شاهنامه فردوسی پیدا کنم . مگر نه اینکه در اساطیر باستانی ،سیستان‌و زابلستان‌مرکز مردان ویلان وقهرمانان ذکر شده و مگر سیستان زادگاه و محل‌نشو ونمای رستم وگیوو گودرز نبوده است ؟

اما از شما چه پنهان که هر چه در این زمینه بیشتر جستم ، کمتر یافتم !

*** مشکل آب**

د رزابل «آب » همیشه موضوع روزومسئله‌ای‌دائمی‌و مشکل‌مبتلا به مردم است اگـر باشد آنقـدر هست که خرابی و ویرانی ببارمی آورد و اگر نباشد ، آنقدر نیست که مزارع میخشکد و میسوزد و نابود میشود. دراین‌میان میزان معین و حد وسطی وجود ندارد !

در مدخل شهر زابل دیدم که دیواره های بلند خاکی در ساحل «نهرآب» کشیده شده که در - تحقیقات بعدی معلوم شد ایـن دیواره خاکی برای جلو گیری از خطر سیل ایجاد گردیده است . در عین حال طی باز دید وضع شهر و نواحی اطراف زابل دیدم کـه قسمتی از مزارع خشکیده و عده‌ای از کشاورزان در ساحل رودخانه هیرمند بانتظار جریان آب در مزارعشان مضطرب و نـگران - نشسته‌اند و در حالیکه سیلاب در قعر رودخانه جریان دارد بدریاچه هامون میریزد ، آنها چشم امید براه مامور آبیاری دارند تا بیایدو موتور پمپ ها را بکار اندازد ...

*** ساختمانهای زابل**

دروازه ورودی شهر زابل در جنوب شرقی شهر است و عبوراز خیابان خاکی مدخل‌شهر مشکل‌تر از عبور از پل صراط بنظر مـی رسد ! زیرا که در آنجا هر چند خاکریزی شده اما بر اثربارندگی های قبلی وضع خیابان طوری‌است که هر وسیله نقلیه‌ای اعم ازبزرك یا کوچك ، موتوری یا غیرموتوری مثل شیر در گل میماند ؟! وبگل ولای فرو میرود .

باید بهر کیفیت هست از این قسمت خیابان خاکی عبور کرد تا به خیابان اسفالت رسید . تعدادی از خیابانهای شهر زابل بتازگـی اسفالت شده و در طرفین بعضی خیابان ها لامپهای فلورسنت‌برفراز پایه های چوبی‌نصب گردیده است. نسبت به اغلب شهر های‌بلوچستان و سیستان ،شهر زابل سر سبز تر و با صفا تر است اما درختهایش همه یانخل بی ثمر خرماو یادرخت گز است .

در تقاطع بعضی خیابان های شهر زابل فلکه هائی ایجاد شده که عدمش به زوجود است .چون ده اولا انقدر کوچك است که نمیتوان نام فلکه یامیدان بر آن گذاشت و ثانیا از گلکاری و چمنکاری در این میادین وفلکه‌ها اثری دیده نمیشود .

لوله کشی آب شهر زابل انجام گردیده و به اغلب خانه های شهر انشعاب داده شده ولی آبی که در لوله ها جریان دارد گل آلود و غیر قابل شرب است . اماساختمان هایش ..

حقیقت این است که من‌درشهر زابل فقط سه چهار ساختمان‌مجهز و مدرن باصطلاح امروزی دیدم که یکی ساختمان اداره دادگستری و ثبت و دیگری ساختمان آجری بزرگی که در سمت راست مدخل شهر در دست تکمیل بود و بقیه یکی دو خانه دیگر بود که‌اهالی بسبك جدید میساختند . سایـر ساختمان های موجود در شهـر زابل همه قدیمی و بعضی ویران و قسمتی شکست خورده و غیرقابل استفاده است . بقول آقای دکتر ابریشمی رئیس بهداری سیستان ، ساختمانهای موجود شهر زابل و حتی ساختمان فعلی بهداری این شهرستان هیچکدام از هشتاد نود سال کمتر ندارند !

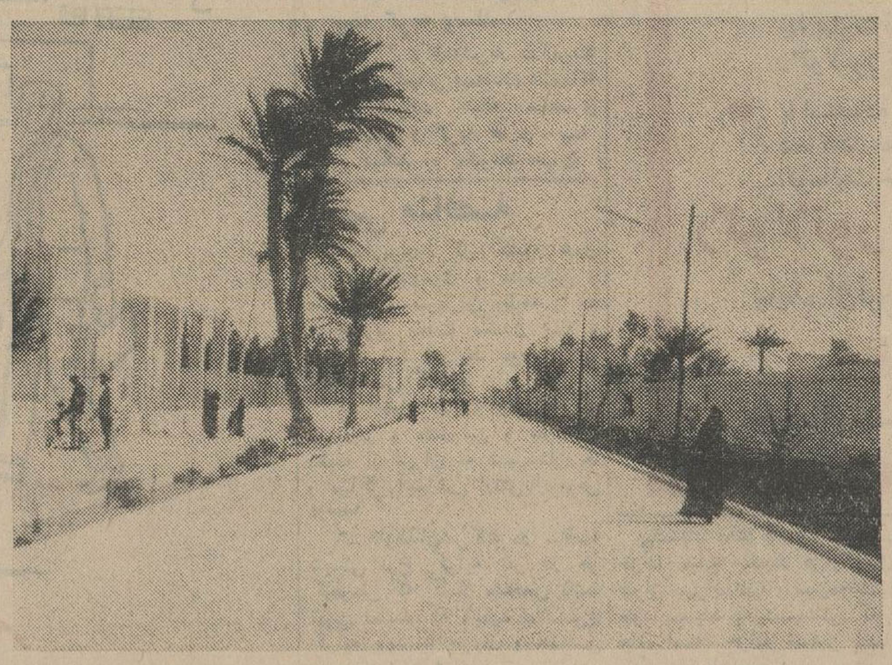
لامپهای فلورسنت برق بر فراز تیر های چوبی ، یکی از مناظر جالب شهرزابل است . ساختمانی که در سمت چپ عکس دیده می شود متعلق به شهرداری ایـن شهرستان است بظاهرش نگاه نکنید که آراسته و دلپسند بنظر میرسد این ساختمان هم قدمت از سرو رویش میبارد .

یک کشف انقلابی در ارسال نامه‌های پستی

دیگر بمناسبت سال نو بسته‌های پستی در اداره پست انبار نمیشود

استفاده از سیستم اعداد برای مقاصد پستی ابتکار جدید آلمانها است ، بدین ترتیب که اکنون هر شهری در آلمان فدرال دارای یك شماره‌ی چند عددی است .

مثلا شماره‌ی شهر هامبورك ۲۰۰۰ وشماره شهر کاسل ۳۵۰۰ میباشد. در نتیجه ، جورکردن نامه‌ها سریع تر انجام می گردد و البته درمصرف نیروی انسانی وهزینه نیزصرفه‌جوئی میشود .

تعدادی از کشورهای دیگرنیز این سبك را معمول داشته‌اند و کشورهای دیگر در صدد اتخاذ آن هستند . مبتکر این اقدام دکتر فردریك رئیس کل اداره‌ی پست شهر تریر میباشد . وی سالها ناظر بود، که چگونه بهنگام جشن نوئل وسال نو بعلت اشکال در جورکردن نامه ها مقادیر زیادی نامه و بسته در انبارهای پستی انباشته میشد .

دکتر فردریك اندیشید ، که اگر هر مقصد پستی دارای یك شماره‌ی چند عددی بشود و هرعدد آن مفهومی داشته باشد مسلما جور- کردن نامه‌ها و مرسولات پستی سهلتر و سریعتر انجام پذیرخواهد بود .

وی یك شماره‌ی چهارعددی را مفیدتر تشخیص داد ، چونکه هریك از چهارعدد میتواند یکی از این چهار ضرورت پستی باشد : مسیر، منطقه ، مرکز پستی مربوطه و بالاخره مقصد . درسال ۱۹۶۱ بالاخره شماره‌گذاری کلیه نقاط پایان یافت وطرح دکتر فردریك به مورد اجراگذارده شد . امروزفقط چهاردرصدنامه‌ها فاقد این شماره ها هستند و عملا ارسال مرسولات پستی در آلمان فدرال از همه‌ی سرزمینهای دیگر جهان سریعتر انجام می گردد .

اکنون دکتر فردریك مشغول تکمیل دستگاههای الکترونیکی پستی است، که عمل خواندن شماره مقصد را انجام داده و بطور خودکار نامه یابسته رابسوی کیسه‌ی پستی ویژه‌ی آن ناحیه هدایت نمایند. در حال حاضر دودستگاه الکترونیکی در آلمان فدرال برای این منظور ساخته شده و کار می کنند ، ولی دستگاههای مذکور فقط قادر به خواندن حروفی هستند ، که باماشین تحریر نوشته شده باشند .

دستگاههای جدید دکتر فردریك خواهند توانست حتی حروفی ، که بادست نوشته شده‌اند ، بخوانندو نامه‌هارا جور کنند.

آیا پیشگوئی علم است؟

دانشمندان برای شناختن راز «پیشگوئی» تلاش میکنند

در اروپا دو آزمایشگاه «دامپزشکی و روانشناسی » توجه کارشناسان و محققین را بسوی خودجلب کرده‌اند.

یکی از این دو « آزمایشگاه روانی » در آلمانست و بریاست دانشمند مشهور پروفسور «بندر» و دیگری در هلندست و تحت نظر کارشناس مشهوری چون پروفسور «شهائف» اداره میشود .

از سال ۱۹۳۰ به بعد روانپزشکان اروپائی دست بتحقیق در مورد پدیده روانی از جمله «تله‌پاتی» زدند .

از جمله عجیب‌ترین کسانی که در این آزمایشگاه ها بخاطر داشتن خاصیت «تله‌پاتی» مورد بررسی قرار گرفته‌اند یك نفر هلندیست بنام «ژرارکروازه» که تابحال چند کتاب هم درباره‌اش منتشر شده است .

کروازه خود چنین میگوید :

– تمام فعالیت های من جز یك هدف ندارند : جاه طلبی وقدرت های ناشناخته متفکررابسطح شعورآوردن.

«کروازه» که از قدرت عجیب «پیشگوئی» ، «راز شکافی» برخوردار است شواهد بسیاری نشان داده که این نمونه آن از مجله پلیس هلند نقل میشود :

–کودکی گم میشود ، پلیس کوچکترین نشانه‌ئی از ربایندگان او بدست نمی‌آورد .بازپرس مخصوص به «کروازه» متوسل میشود و ظرف چند لحظه این جواب رامیشنود :

– من یك کانال می‌بینم با یك پل درطرف چپ ، یك برج و چند خانه. درکناره این کانال صندوق کوتاهی قرار دارد پراز شن .

صندوق درپوشی دارد و قفلی با این مارك (....) . کودك را خفه کرده‌اند و جسدش در کنار همین صندوق در ته کانال است .

کروازه حتی طرحی هم از این محل میکشد . اما بعلت وسعت کانال‌ها مدتی‌طول میکشد تا پلیس بکمك روزنامه ها محل معهود را همچنان که کروازه تشریح کرده بود – و جسد کودك را– مییابد .

واین نمونه عجیب‌تریست :

باز هم کودکی گم میشود .پلیس ازکروازه کمك میخواهد واومیگوید:

– این کودك را هم خفه کرده‌اند ودر آب غرق‌ساخته‌اند ،الان بهیچوجه نمیتوانم محل جسد را مشخص کنم اما صبح سه شنبه جسد او درمقابل یك خانه کوچك که شیروانی نوك تیزی دارد روی آب شناور خواهد شد .

وباز هم حرف او درست درمی‌آید.

این خاصیت عجیب تله‌پاتی‌چیست؟ گروهی از روانپزشکان مشهور شب وروز دراین باره تحقیق میکنند .

سرویس خبرگزاری فرانسه

آب بینی و پرچم

یك جوان نوزده ساله سوئدی که آب‌بینی خودرا با پرچم سوئدپاك کرده‌بود در دادگاه باتهام توهین به«مقدسات ملی» به‌پرداخت جریمه نقدی محکوم شد . اوبرای تبرئه‌خود خطاب برئیس دادگاه چنین گفت :

«آنروز سخت زکام شده بودم و چون دستمال همراه نداشتم مجبور شدم آب بینی خودرا باپرچم پاك کنم.»

هفته گذشته یکی‌از ماموران پلیس استکهلم این جوان رادرحال پاك کردن بینی خود باپرچم سوئد دیده واورا به کلانتری جلب‌کرده بود .

پا بپای آنچه در جهان میگذرد

* **تختخواب بلندتر**

** اتحادیه ملی تختخواب سازان آمریکا از اعضای خود خواست که ازاین‌پس تختخواب های خود را از هرجهت بزرگتر بسازند چون آمریکائیها نسل بنسل بلند قدتر و تنومندتر میشوند .

* **ورزش وتبلیغ**

** در آمریکا جریان مسابقه های فوتبال ازتلویزیون پخش میشود . از این پس در حین پخش‌این برنامه هاآگهی های تبلیغاتی نیز پخش میشود ودر این مدت بازی متوقف می- گردد و بازیکنان یکی ، دو دقیقه باستراحت میپردازند .

* **بیمه گربه وسك**

** برای‌اولین‌بار درآمریکا یك کمپانی بیمه‌اعلام داشت‌که با دریافت ماهیانه مختصری سگها و گربه ها را بیمه میکند . مطبوعات جهان

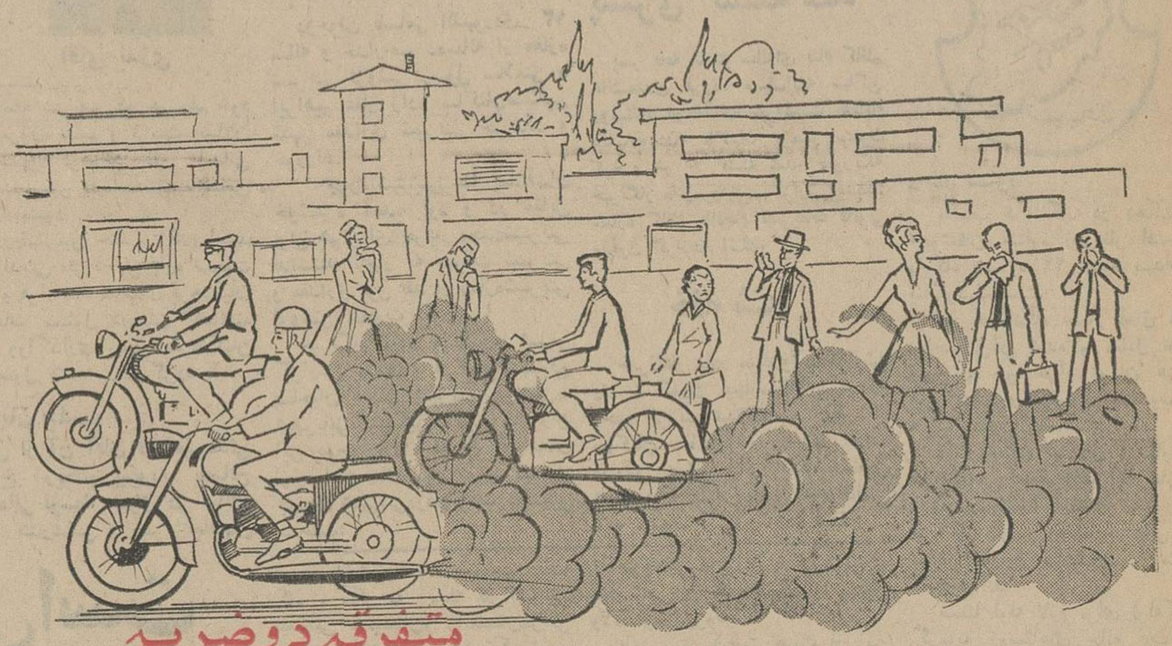

متفرقه دوضربه

هوندا دارای موتورچهار ضربه سوپاپ دار است که هیچوقت دود نمیکند

HONDA

نماینده انحصاری : شرکت اشتادکو با مسئولیت محدود - میدان ۲۴ اسفند تهران

خرید مهم

هر اجاق گازی که مایلید بخرید

ولی برای آن حتماً

رگولاتور و سیلندر اتوماتیك ترموگاز

انتخاب کنید

چون ترموگاز برای سیلندرهای خود از رگولاتور (تنظیم کننده گاز) اتوماتیك مخصوصی استفاده میکند که جدیدترین و کاملترین اختراع در دنیاست و شما با خرید رگولاتور و سیلندر اتوماتیك ترموگاز آسایش - ایمنی و صرفه‌جوئی را بخانه خود میبرید زیرا رگولاتور ترموگاز

- براحتی و بدون احتیاج به‌آچار و یا هیچ وسیله دیگر با دو انگشت برروی سیلندرهای ترموگاز نصب واز آنها جدا میشود.
- شیر تنظیم فشار رگولاتور ترموگاز بآسانی اختیار تنظیم فشارگاز را بدست شما میسپارد.
- شاسی اطمینان رگولاتور ترموگاز خطر هر نوع آتش سوزی و انفجار ناشی از خروج گاز را از بین برده و اجاق گاز شما چه پیلوت داشته باشد و چه بدون پیلوت باشد با استفاده از رگولاتور ترموگاز مطمئن و بی خطر خواهد بود.
- با استفاده از رگولاتور ترموگاز بهیچوجه گاز سیلندرهای شما هدر نخواهد رفت چون بمحض کوچکترین پیشامدی بطور اتوماتیك خروج گاز قطع میگردد.

رگولاتور و سیلندر اتوماتیك ترموگاز

باید اولین خرید مهم سال ۱۳۴۶ شما باشد

نمایشگاه مرکزی ترموگاز

خیابان فردوسی ساختمان آفتابشرق - تلفن ۳۵۴۵۴ - ۳۹۶۸۱

ایده

آگهی مناقصه

ژاندارمری کل کشور حمل نفرات ژاندارمری و مشمولین و مامورین و سربازان وظیفه را به شرح زیر بمدت یکسال تمام و بموجب برك شرایط موجود به مناقصه می گذارد.

۱- حمل نفرات ژاندارم و مامورین و مشمولین و سربازان وظیفه از تهران به شهرستان ها و مراکز آموزشی ارتش بااتوبوس درجه۱

۲- داوطلبان‌شرکت در مناقصه بایستی نرخ کرایه نفر در هر کیلومتر که کاملا مشخص باشد تعیین نمایند که لایقره نباشدنرخ کرایه باید به حروف و همچنین به عددنوشته شود

۳- داوطلبان شرکت درمناقصه برای دریافت برك شرایط قبلا بگردان حمل ونقل‌زمینی‌ژاندارمری واقع در سه‌راه ونك مراجعه و پس از دریافت و امضاء آن‌ضمیمه پیشنهاد خودبنمایند پیشنهاد ها باید تا ساعت ۹ صبح روز۲۵ر۲ر۴۶ در تهران بدفتر کل ژاندارمری کل کشورواقع در میدان ۲۴ اسفندتسلیم شود.

پیشنهاد دهندگان بایستی‌اسناد خزانه مبلغ یکصد هزار ریال‌به عنوان سپرده تهیه و ضمیمه‌پیشنهاد خود بنمایند به‌پیشنهاداتی که به جای اسناد خزانه تضمین نامه بانکی و یا چك شخصی ضمیمه باشدترتیب اثر داده نخواهد شد کمیسیون مناقصه ژاندارمری در ساعت ۱۰ صبح ۵ر۲ر۴۶ درتهران تشکیل و پیشنهادات واصله را باز وقرائت خواهدنمود حضور پیشنهاد دهندگان در جلسه مناقصه آزاد می‌باشد و کمیسیون مناقصه در رد یا قبول یك یا کلیه پیشنهادات مختار است . الف ۱۱۳

ژاندارمری کل کشور

آگهی مناقصه

شرکت‌سهامی فرش ایران خریدسه‌تن قرمزدانه موردنیاز خود را از طریق مناقصه خریداری مینماید.

داوطلبان شرکت در مناقصه می توانند با دریافت برك‌شرائط مناقصه ومشخصات آن از دفتر شرکت‌واقع در خیابان فردوسی- روبروی سفارت انگلیس و مطالعه آن پیشنهادات خود را با ضمیمه کردن رسید سپرده پرداختی بمبلغ‌یکصد هزارریال به‌حساب شماره ۷۲۸ شرکت تسلیم دفتر شرکت نموده و رسید دریافت نمایند پیشنهادات واصله در ساعت ۹صبح روز ۱۶ اردیبهشت ماه ۱۳۴۶ در کمیسیون مناقصه باز و قرائت‌خواهد شد حضور پیشنهاد دهندگان یانماینده آنهاکه کتبا معرفی‌شده باشند در جلسه مناقصه آزاد خواهند بود کمیسیون مناقصه در رد یا قبول یك یاکلیه پیشنهادات واصله مختاراست .

شرکت‌سهامی فرش‌ایران

۱-۳ آ-۱۱۵۰

برای پرداخت طلب کارمندان

بقیه از صفحه اول

امروز عده زیادی از کارمندان طی طوماری ازدولت درخواست کردند که طلب آنها راکه دراثر اشتباه محاسبه قانون متمم بودجه سال ۱۳۲۲ بوجود آمده بطریقی بپردازد .

دولت اخیرا در مورد این طلب درتبصره ۲۵ قانون بودجه سال ۱۳۴۶ از مجلس اجازه خواست که هروقت مقدورات مالی پیدا کرد آنرا بپردازد اما مجلس آنرا اصلاح کردودولت نتیجه این پول نمیتواند جوابگوی صدهزار کارمند دولت بشود .

خبرنگار ما مینویسد : اصل دعوا وطلب برسر اینست که چندی قبل یکی از قضات متوجه شد که در اجرای قانون متمم بودجه سال ۱۳۲۲ که میبایست حقوق کارمندان بر اساس ومبنای اشل ۶۴۰ ریال پرداخت شود اشتباه محاسبه‌ای پیش آمده و درنتیجه مدت ۱۴ سال این اشتباه باقی مانده است و همه ماهه ازحقوق کارمندان مزبور مبلغی کمتر پرداخت شده است .

*** چند صد میلیون تومان**

این اشتباه محاسبه در مجموع گویا قریب چند صد میلیون تومان میباشد که دولت ناچار است در مقابل آراء محاکم قضا آنرا بپردازد .

دوتن از قضات اولین کارمندانی بودند که موفق شدند از دیوان عالی کشور رای بر محکومیت دولت بگیرند ویکی ازآنها حتی موفق شد طلب خودراهم از دولت وصول کند. اما بعد با وجودیکه آراء مختلفی بضرر دولت صادر شده اما دولت بعذر عدم اعتبار دیناری ازاین بابت پرداخت نکرده استو درسال جاری هم باتصویب تبصره ۲۵ پرداخت آن موکول بتامین اعتبار خاص درهر سال و آنهم بمقداری که دولت تعیین میکند شد .

*** فشار به محاکم**

درحال حاضر کارمندان دولت در این مورد ،هم به محاکم قضائی وهم به ادارات مربوطه جهت دریافت این طلب فشار می‌آورند .

کارمندان بازنشسته که از این بابت طلبکارند بیش ازدیگران فعالیت دارند .

کارمندانیکه طومار مزبور را امضاء کرده‌اند پیشنهاد میکنند طلب آنها بیکی ازصورت‌های زیر پرداخت شود .

*** پیشنهاد کارمندان**

پیشنهاد اول : دولت به بانک‌های مربوطه و حتی بصاحبان سرمایه واشخاص خارج اجازه دهد وضمانت کند باسود مناسب طلب قانونی مزبور کارمندان رسمی و ذیحق ومورد گواهی وزارت دارائی را بپردازدو خریداری کند ودرنتیجه هم کارمندان نقدا مورد استحقاق خود را دریافت می نمایند و هم بانک هاوغیره استفاده خواهند کرد و هم بهرگونه نارضایتی و جروبحث و مراجعه بدادگستری خاتمه داده خواهد شد .

پیشنهاددوم: حتی‌الامکان ازطریق فروش و اعطای سهام پاره‌ای از کارخانجات دولتی اقدام شود .

پیشنهاد سوم: تاجائی که میسر میشود زمین و خالصجات و اینگونه مستغلات دولتی بین کارمندان طلبکار تقسیم شود .

پیشنهاد چهارم: دولت بابت طلب مذکور ، یکنوع اوراق بهادار و ضمانت شده بدست کارمندان بدهد بطوری که بتوانند شخصا آنرا در بازار آزاد معامله نمایند .

پیشنهاد پنجم: بسازمان ها و شرکت های تعاونی دستور داده شود معادل طلب و بمدتی که دولت تعیین می نماید کالا و جنس به کارمندان فروخته شود. و چنانچه هریك از طریق بالا میسر نشد آخرین چاره این است که بطور کلی بحقوق ماهانه هر کارمند طلبکار جمعا پنج هزار ریال افزوده شود . تا بدهی دولت مستهلك گردد .

رامکلف ساخت که هرسال یك رقم اعتبار خاص برای این طلب در بودجه تامین نمایدتا بتدریج طلب کارمندان پرداخت شود .

*** نظر کارمندان**

کارمندان میگویند بااین ترتیب این طلب حتی بفرزندان ونوادگان ماهم وصلت نخواهد داد. چون دولت به بهانهٔ بی‌پولی هرسال مقدار کمی اعتبار تامین خواهد کرد ودر

یک ملوان امریکائی

براثر افراط در شرابخواری بزمین افتاد و مرد

یك ملوان آمریکائی هنگام صرف نوشابه الکلی در یکی از کافه رستورانهای بندر شاهپور ، ناگهان بزمین افتاد و درگذشت . وی «وارن هیلمن» نام داشت و ۳۱ ساله بود. خبرنگار ما در آبادان گزارش داد : ملوان آمریکائی با کشتی تجارتی «واین‌والی» متعلق بشرکت «گلف اجنسی» به بندر شاهپوررفته بود .

بقرار اطلاع علت فوت وی افراط در شرابخواری بوده است .

«اوریون» یکدبستان رادررشت تعطیل کرد

براثر شیوع بیماری اوریون بیزدانش آموزان دبستان «بیجاربنه» رشت ،این دبستان بدستور آقای دکتر فائق رئیس بهداری آموزشگاههای استان گیلان برای مدت ۱۲ روز تعطیل شد .

در حادثه اتوبوس وکامیون در فارس

چند نفر کشته و مجروح شدند

دیروز اتوبوس شماره ۸۹۲۲ به رانندگی غلام افراسیابی حامل عده‌ای مسافر درشش کیلومتری منصور آباد لارستان باکامیون لیلاندی تصادف کرد و براثرشدت تصادف ،راننده کامیون وکودکی ازسرنشینان اتوبوس کشته شدند.

دراین واقعه ، بقیه سرنشینان اتوبوس بسختی مجروح شدند و برای معالجه به بیمارستان های لارو جهرم منتقل گردیدند.چون پای دختربچه ۸ ساله‌ای بنام فرزانه بیرزاد از سرنشینان اتوبوس قطع شده بود ، وی به بیمارستان سعدی شیراز انتقال یافت .

آخروقت امروز گزارش رسید که تعداد قربانیان این حادثه احتمالا بیش از دونفر میباشد . راننده «لیلاند» اصغر نام داشته و پای چپ راننده اتوبوس بنام « رضا» نیز قطع گردیده است .

مشمولین

بقیه از صفحه اول

۲- چنانکه مشمولین بالا تا تاریخ پانزدهم اردیبهشت ۴۶ خود را به حوزه معرفی ننمایند ، بعلت کمی فرصت جهت استعلام وضع ازمحل تولد بهیچوجه دیگر ثبت نام آنها در حوزه شرقی میسر نخواهد بود .

۳- حوزه شرقی همه روزه ازاول ساعت اداری تا آخر وقت اداری اسامی مشمولین را ثبت مینماید .

۴- حوزه مرکزی و حوزه غربی تهران نیز هفته‌ای سه‌روز بوضع مشمولین عادی و سه روز بوضع مشمولین فارغ‌التحصیل رسیدگی خواهند نمود .

۵- قرعه کشی مشمولین عادی حوزه غربی در مهر ماه ۴۶ وقرعه کشی مشمولین عادی حوزه مرکزی در بهمن ماه ۴۶ خواهد بود.توضیح آنکه مشمولین عادی متولد ۱۳۲۳ تا ۱۳۲۵ حوزه غربی ومرکزی وشرقی که خود را تاکنون معرفی ننموده یا اینکه معرفی و در قرعه کشی های سال ۴۵ شرکت ننموده‌اندغایب محسوب شده ، بایستی خود را به حوزه های مربوطه معرفی تا به عذر غیبتشان رسیدگی شود .

اخطار به کارفرمایان

۶- برابر ماده واحده نظام وظیفه چنانچه مشمولین متولد ۱۳۲۳ تا ۱۳۲۶ را اشخاص یا شرکت های دولتی و غیر دولتی و کارگاه های شخصی و کارخانجات و کسبه ، بدون داشتن برك وظیفه استخدام نمایند و بکار بگمارند از سه تا شش ماه بزندان محکوم خواهند شد.

از هم اکنون منطقه وظیفه تهران مشغول کنترل وضع مشمولین ساکن تهران میباشد وانتظار دارد کارفرمایان ، روسای شرکت های دولتی وغیردولتی ، کارخانجات وکارگاه‌ها از این اطلاعیه استفاده و مشمولین خودرا به حوزه های مربوطه معرفی نمایند که بعدا جای بحثی باقی نماند .

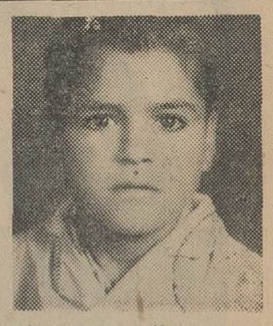

اسمعیل مظفری ۱۲ ساله

که شلوار میخی قهوه‌ای و کت مشکی بتن دارد چند روز است مفقود شده از کسانی که اطلاعی ازنامبرده دارند تقاضا میشود برای رضای خدا و خشنودی پدرو مادرش به آدرس تهران نو خیابان فرح آباد چهارراه سعدی کناشی مظفری اطلاع و مژدگانی دریافت دارند .

اخطار بتاکسی‌های غایب!

کمیسیون تاکسیرانی تهران امروز برانندگان چهارصد وپنجاه تاکسی که برای نصب تاکسیمتر تابحال مراجعه نکرده‌اند اخطار کرد واز آنهاخواست حداقل تایکماه جهت نصب تاکسیمتر وکاردرشهر بشرکت تاکسیرانی مراجعه نمایند ،درصورت عدم مراجعه مالکان ورانندگان این قبیل تاکسی ها ،پلاك آنها بدیگران واگذار خواهدشد .

شرکت تاکسیرانی همچنین اعلام داشت که تعدادی از تاکسی های سرویس که هم اکنون در خطوط تاکسیرانی کار میکنند ، با تغییر رنك و پلاك درردیف تاکسی های تاکسیمتردار قرار گرفته و برای رفع کمبود تاکسی مسافربری خواهند کرد.

روزی سی دستگاه .

شرکت تعاونی تاکسیرانی ضمن تشکیل جلسه‌ای امروز اعلام داشت که ازفردا همه روزه سی دستگاه تاکسی به تعداد اتومبیلهای تاکسی تهران علاوه میشود و این افزایش تاآنجاکه بکلی رفع کمبود تاکسی بشود ادامه خواهدیافت .

قیمت اتومبیلها

بقیه از صفحه اول

نقدا ببانك در هنگام سفارش وپرداخت سود بازرگانی و حقوق گمرکی هنگام رسیدن اتومبیل ها بگمرك و کرایه حمل از گمرك مرزی به مرکز و صد ها ارقام دیگر وجود دارد که تهیه صحیح و دقیق هریك کار مشکلی بود.

وزیر اقتصاد همچنین گفت :قیمت گذاری اتومبیل برای حمایت ازمصرف کننده ، صورت گرفته است و ما نیز انتظار داریم که مصرف کنندگان در آتیه باوزارت اقتصاد همکاری نزدیك بنمایند و درصورت مشاهده تخلف آنرا اطلاع بدهند .

وزیر اقتصاد دراین جلسه مجددا تاکید کرد رسیدگی های نهائی قیمت هانیز حاکیست که قیمت برخی از انواع اتومبیل نسبت بسابق نبایدترقی پیدا کند .

وزیر اقتصاد گفت : آخرین جلسه کمیته بررسی قیمت اتومبیل ظرف امشب و فردا (دیشب و امروز) تشکیل میشود تاقیمت های قطعی اتومبیل بر اساس رسیدگی های نهائی اعلام شود.

در ارقام تهیه شده برای فروشندگان اتومبیل دست اول ۱۵ درصد سود در نظر گرفته‌شده است .

*** وسائل یدکی**

وزیر اقتصاد درپایان در پاسخ سئوال یکی از خبرنگاران در خصوص قیمت گذاری وسائل یدکی اتومبیل توضیح داد که این کار بسیار پیچیده و مشکل است وچون لوازم یدکی متعدد است واز کشور های مختلف میاید نمی‌توان فعلا کنترلی روی آن داشت .

کمبود سیگار زر

بقیه از صفحه اول

این سیگار از نوع سیگار های آمریکائی است و مسئولین امر معتقدند که میتواند عده زیادی از معتادین سیگارهای امریکائی را جذب کند.

توتون این سیگار براساس مطالعاتی که انجام گرفت ازنوع غربی است و کوشش شده که از همه لحاظ رضایت کسانی را که سیگار های خارجی میکشیدند جلب کند .

مطالعات بعدی دخانیات روی جعبه وطرح وقیمت سیگار جدید است.

پیش‌بینی میشود که قیمت آن کمتر از سیگار ایران ویا حداکثر از قیمت سیگار ایران گرانتر نباشد.

مزایای غیر نقدی کارمندان

بقیه از صفحه اول

اختصاصی دولت که طبق قوانین دولتی به مقامات دولتی واگذار میشود از پرداخت مالیات معاف است .

این مالیات باید ازآن مقامات یا کارمندانی وصول شود که دولت ۶۰ درصد مالیات آنهارانمیپردازد. مقاماتی که از اعتبارات مستمر حقوق ومزایا دریافت میکنند جزء این دسته میباشند این عده و دیگر مقامات وابسته بدولت علاوه بر ده درصد مالیات حقوق و مزایای نقدی ده درصد هم بایدبرای مزایای غیرنقدی خودمالیات بپردازند .

همین وضع دربخش خصوصی نیز عمل خواهد شد .

یعنی کارمندان غیر دولتی هم باید علاوه برمالیات حقوق ومزایای نقدی مالیات ومزایای غیر نقدی را هم بپردازند .

تا ۶ هزار تومان حقوق ومزایای نقدی وغیر نقدی سالانه همه کارمندان ازپرداخت مالیات معاف است واز ۶ هزار تومان تا ۳۰ هزار تومان صدی ده واز ۳۰ تا ۷۰ هزار تومان صدی ۱۵ و از ۷۰ تا ۸۰ هزارتومان صدی ۲۰ واز ۸۰ تا ۱۰۰ هزار تومان صدی ۲۲ مالیات کسرخواهد شد

وزیر دارائی درپایان به سئوالات ذیحساب پاسخ داد .

امروز دستورالعمل مالیات حقوق بنحویکه توضیح داده‌شد : در وزارتخانه ها بموقع اجرا گذارده‌شدم

آگهی فروش چای

شرکت تعاونی تهیه و توزیع خواربار تهران و حومه قرارداد عاملیت توزیع چای سازمان وزارت دارائی را برای مدت سه‌سال منعقد نموده است .

بنابراین بدین وسیله باطلاع کلیه آقایان خواربار فروش تهران - دماوند - شمیرانات - کرج- شهر ری میرساند که برای خرید انواع چای سازمان وزارت دارائی بدفتر شرکت مراجعه فرمایند .

نشانی . خیابان سیروس مقابل تکیه رضاقلیخان- تلفن ۵۱۴۸۵

مدیر عامل شرکت تعاونی تهیه و توزیع خواربار تهران وحومه
حاج حسین زارع

درمؤسسه زبانهای دنیا

با ماشین آموزش آخرین پدیده جهان دانش زبان بیاموزید

فکر میکنید نحوه کار ماشین هائی که زبان می آموزند چیست؟

۱- ماشین بشما سئوال میدهد و جواب شما را تصحیح میکند بدون آنکه کسی یا عده‌ای متوجه اشتباه شما شده و شخصیت شما در این بابت ناراحت بشود .

۲- شما شخصاو بتنهائی زبان می آموزید و مطابق استعدادی که دارید پیش میروید بدون آنکه از دیگر دانش آموزان عقب بمانید یا منتظر کسی بشوید .

۳- ماشین آموزش یك درس را آنقدر برای شما تکرار می کند تا کاملا آنرا فرا گیرید .

۴- کسانی که بعلل مختلف ازجمله کار اداری ، شرایط سنی، موقعیت اجتماعی ، بیماری ، مسافرت ، و امثال آن نمی توانند در کلاس حاضر شوند می توانند ماشین آموزش یعنی «معلم خصوصی» همراه خود داشته باشند و فقط از کلاس مکالمه استفاده نمایند .

برنامه تدریس زبان انگلیسی مخصوص کنکور دانشگاه ها.

شما میتوانید دو جلسه بطور رایگان از ماشین آموزش استفاده نمائید .

نشانی - خیابان فردوسی روبروی صندوق پس انداز ملی ساختمان آفتاب شرق طبقه دهم تلفن ۳۶۳۱۴

۱- آ-۱۲۲۰

ریاست محترم شرکت معظم تی.بی.تی

محترما اینجانبان اهالی و ساکنین بافق مدت بیست سال است که یکصدو بیست کیلومتر راه بافق و یزدرا با سختی ومشقت هرچه بیشتر مجبورا با کامیون های باری مسافرت نموده و چه بسا دراثر نبودن اتوبوس و سرویس منظمی تلفات و خسارات جبران ناپذیری متحمل شده‌ایم . تااینکه نماینده محترم تی‌بی‌تی دریزد جناب آقای استادان با مسافرت خود بشهرستان بافق و مشاهده وضع رقت‌بار اولین سرویس مجهز تی‌بی‌تی را بین‌راه بافق ویزد برقرار و همه روزه صبح و عصر اتوبوس های مدرن تی‌بی‌تی در ساعت مقرر ازبافق بیزد وبالعکس یزد-بافق و معدن ذوب‌آهن سرویس نموده وبااین اقدام ارزنده شرکت محبوب تی‌بی‌تی موجبات رفاه و آسایش مسافرین ومردم بافق را فراهم فرموده‌اند. لهذا برخود واجب دانستیم ضمن عرض تشکرو قدردانی این اقدام مهم را بکلیه مسئولین محترم تی‌بی‌تی تبریك عرض نموده وموفقیت و پیشرفت آن شرکت معظم را ازخداوند بزرك مسئلت نمائیم .

- رونوشت جهت استحضار بمقام معظم فرمانداری شهرستان یزد تقدیم میگردد .
- رونوشت جهت اطلاع ریاست محترم شهربانی یزد ایفاد میگردد .
- رونوشت برای اطلاع ریاست محترم ژاندارمری شهرستان یزد ارسال میشود .
- رونوشت بنمایندگی محترم تی‌بی‌تی در یزد ارسال میگردد.
- رونوشت تمام بنمایندگی محترم تی‌بی‌تی دربافق فرستاده میشود.
- رونوشت جهت استحضار وانعکاس مراتب قدردانی اینجانبان بشرکت محترم تی‌بی‌تی بنمایندگی محترم روزنامه اطلاعات فرستاده میشود .

آ-۱۲۲۴

بامضای جمع کثیری ازاهالی یزد

برنامه امشب سینماهای

آسیا-سعدی -پاسارگاد

مجالس ترحیم

خانواده های : باخاج . دانیال پور .هربرت. عمید . سازگار . کهن . لولاچی . ناتان .مودب. شایسته‌فر . داودیان . یمینی . بنیامین زاده . کاهن‌زاده . ارزانی‌پور

بدین وسیله درگذشت فقیده سعیده **بانو خانم باخاج همدانی** را باطلاع دوستان وآشنایان میرساند .

مجلس ترحیم نامبرده از ساعت سه الی پنج بعداز ظهر روز یکشنبه بیست فروردین ۱۳۴۶ درکنیسای حئیم کوچه سیمی خیابان قوام‌السلطنه و در بقیه ایام لغایت روز ۲۳ر۱ر۱۳۴۶ درمنزل واقع دریوسف‌آباد خیابان محمد رضاشاه بالاتر از ایستگاه سوم نبش خیابان دیبا و کاخ دوم شماره ۲۲ منعقد است.

یوسف باخاج . دانیال باخاج . اسحق باخاج . قزی باخاج . ایران باخاج . عزیز باخاج. دکتر بدیع مقدم . خلیل باخاج . الیاهو دانیال پور . استر هربرت . خلیل لولاچی . بازماندگان یحیی عمید . بازماندگان آقاجان سازگار . یحیی مودب

۱-۲

بعموم بازماندگان آنمرحومه مصیبت وارده را تسلیت میدهیم .

آ-۹۸۹

سازمان پیش آهنگی استان مرکز بدین وسیله فوت **فیروز خشکباری** کارمنداین سازمان را باطلاع عموم مربیان و مسئولان پیش آهنگی تهران میرساند . مجلس ختم مردانه ازساعت ۳ تا ۵ بعداز ظهر روز شنبه نوزدهم فروردین ماه‌جاری در مسجد مقدس واقع در میدان اعدام تخت پل و مجلس ختم زنانه در منزل آنمرحوم خواهد بود .

رئیس سازمان پیش آهنگی استان مرکز - داود مهدیزاده

با نهایت تاسف درگذشت **فیروزخشکباری** کارمند سازمان پیش آهنگی استان مرکز رابه اطلاع کلیه همکاران و مربیان پیش آهنگی می رساند . مجلس ترحیم آن فقید از ساعت ۳ تا ۵ بعد از ظهر روز شنبه نوزدهم فروردین ماه در مسجد مقدس واقع در میدان اعدام - تخت پل برگزار خواهد شد وختم زنانه در منزل آنمرحوم خیابان نظام آباد خیابان حسینیه پلاك ۳۳۰ خواهد بود .

رئیس سازمان ملی پیش آهنگی ایران -دکتر حسین بنائی

بعموم بازماندگان آنمرحوم مصیبت وارده را تسلیت میدهیم .

درگذشت استاد معظم میرزا محمد کیمیاقلم را بخاندان محترم کیمیاقلم خصوصا جناب آقای جواد کیمیاقلم تسلیت عرض مینمائیم.

تقی سقزچی . دکتر قاسم سقزچی . ناصر سقزچی

آ-۱۰۰۵

دبیر گرامی خانم امانی

کلاس پنجم فنی دبیرستان اسدی خود را در غم شما شریك میدانند.

آ-۱۰۰۹

خانواده های عرفان . تهرانی . گلستانی. هاشمی . خالواوغلی . رهبری . آل‌آقا . حق شناس . آرائی‌پور . طهماسبی . اسدی.اخلاقی. عمید زاده . عبداللهی . تربتی . بافقی . تابش. نوائی . رضائی تهرانی

با نهایت تاسف درگذشت مرحومه مغفوره **بانوافتخارعرفان** راباطلاع دوستان وخویشاوندان میرساند . مجلس ترحیم مردانه روز جمعه ۱۸ر۱ر۴۶ از ساعت ۳ تا ۵ بعداز ظهر درمسجد ارك منعقد خواهد بود .

عباس تهرانی . محمود تهرانی . احمد تهرانی ، جواد گلستانی . جواد رهبری .عباس خالواوغلی . حسن حق‌شناس . اکبر حق‌شناس. عزت طهماسبی . دکتر قدسی عرفان . مهندس تاجماه هاشمی . مهندس عمیدزاده . پروین عرفان . مهندس بهمن تهرانی . احمد عرفان. دکتر پورا ن‌عرفان . محمد اسدی . علی آل‌آقا. عباس آرائی‌پور . آذرعرفان . محمد اخلاقی . دکتر سیمین عرفان.مهندس اسماعیل عبداللهی. شهین عرفان . محسن تربتی . حسین بافقی . علی اکبر تابش . هوشنك نوائی . دکترمجتبی رضائی تهرانی . مهندس حیدر هاشمی

سپاسگزاری

از عموم طبقات خاصه آقایان علما اعلام- نمایندگان و کارمندان دولت و هموطنان گرام که در مراسم تشییع جنازه و مجالس ختم پدرم **حضرت آیت‌اله حاج سید حسام‌الدین فال‌اسیری** شرکت و ابراز محبت و همدردی فرموده‌اند سپاسگزاری مینمایم و چون بعلت دوری ازوطن عرض تشکر حضوری میسر نمی باشد پوزش طلبیده عزت و سعادت عموم را از درگاه احدیت مسئلت دارم .

نیویورك - سید فضل‌اله فال اسیری

بدین وسیله از کلیه سروران . دوستان . همقطاران . همکاران و خویشاوندان که با تشریف فرمائی خود در مراسم تشییع جنازه ومجالس ختم و ترحیم شرکت نموده ویابوسیله تلگراف و جراید جهت تسلی خاطر داغدیدگان ابراز تفقد فرموده‌اند بی نهایت سپاسگزار و چنانچه بعلت تالمات روحی موفق بعرض تشکر حضوری نشده‌ایم پوزش خواسته امیدبخشش داریم .

ساوه - وجیه‌اله . عین‌اله . قدرت‌اله و نصرت‌اله عطائی

از سروران عزیزی که در مصیبت وارده درگذشت نابهنگام مهندس **نصرت‌اله فتحی** ما را مورد محبت و لطف قرار داده و در مراسم تشییع و مجالس یادبود ابراز محبت فرموده‌اند صمیمانه سپاسگزاری مینماید .

خانواده‌های فتحی و قاموس

از مراحم کلیه سروران و دوستان ارجمند که در مراسم تشییع وترحیم مرحوم ابوی شرکت نموده یا وسیله تلگراف و جراید ابراز عنایت فرموده‌اند صمیمانه سپاسگزاری نموده چنانچه بعلت تالمات روحی توفیق شرفیابی و عرض تشکر حضوری دست ندهد پوزش میخواهم .

ساری - حاج ابوالحسن رجب‌پوروبرادران

بدین وسیله از ذوات محترمی که درمراسم تشییع جنازه و مجلس ختم پدر اینجانبان مرحوم **عبدالحسین شهید زاده** شرکت فرموده توسط تلگراف یا نامه یادرج در روزنامه باعث تسلی ما شده‌اند سپاسگزار واگرچنانچه موفق بعرض تشکر حضوری نشده‌ایم معذرت خواسته امید عفو داریم .

دکتر عنایت شهیدزاده .دکتر فیض‌اله شهیدزاده . دکتر هدایت شهیدزاده

تسلیت

تیمسا رسرتیپ احسانی

افسران و درجه داران دادرسی ژاندارمری کل مصیبت وارده را به آن تیمسار و خانواده محترم تسلیت عرض مینمایند .

سرتیپ ایمانی

دوست عزیز جناب آقای دکتر زوارهٔ

مصیبت وارده را بجنابعالی وفامیل محترم تسلیت عرض میکنیم .

دکتر شرابیانلو .دکتر راوری

جناب آقای دکتر فضل‌اله صدر

با اندوه فراوان مصیبت وارده را بدوست عزیز و خانواده محترم تسلیت میگوئیم .

ازطرف فامیل امین - امیرامین

جناب آقای دکتر مهدی قاضی نور

با اندوه فراوان مصیبت وارده را بشما و خانواده گرامی تسلیت عرض میکنیم .

روشن و دکتر صفاءالدین جهانبانی

تیمسار سپهبد وقار

با اندوه فراوان مصیبت وارده را ازطرف خود و همکارانم بجنابعالی و خانواده محترم تسلیت عرض نموده سلامتی بازماندگان را از درگاه ایزد توانا مسئلت دارد .

سرتیپ پرویز نقدی

جناب آقای دکتر مهدی قاضی نور

درگذشت پدر ارجمندتان موجب نهایت تاسف است مرا نیز دراین اندوه سهیم بدانید.

دکتر داود توسلی

آقای یوسف سیدخراسانی دبیر محترم دانشکده علوم

مصیبت وارده را از طرف خود و همکاران گرام تسلیت میگوید و بردباری و بقاء عمرشما را از درگاه خداوند متعال درخواست مینماید .

رئیس گروه بیولژی دانشکده علوم دکتر عزت‌اله خبیری

جناب آقای دکتر فضل‌اله صدر سردبیر محترم روزنامه‌خاك وخون

مصیبت وارده را به آنجناب تسلیت عرض نموده و ما هم در غم شما شریك هستیم .

حسین صدر - عزت‌اله تاجر زاده

همکار ارجمند سرکار خانم بتول میرزائی

مصیبت وارده را تسلیت میگوئیم ودر ماتم شما شریکیم .

کارمندان اداره کل روابط فرهنگی -وزارت فرهنك و هنر

برای ۳۶ جاعل دیپلم مدارس عالی آلمان

کیفرخواست صادر شد

اوراق این پرونده در دادسرا به ۱۰۰۰ برگ رسید

برای جاعلین ۵ سال حبس درخواست شده است

دادستان تهران در باره متهمین بزرگترین پرونده جعل گواهی نامه رانندگی بین المللی و گواهی نامه تحصیلی مدارس آلمان غربی کیفر خواست جنائی صادر کرد .

اعضای این باند «جعل» در اواخر سال ۱۳۴۲ دستگیر شدند واوراق این پرونده درست به یکهزاربرگ رسیده است عده متهمین این پرونده ۳۶ نفرند .

آقای هدایت بازپرس فوق‌العاده ظرف یکسال ۳۶ نفر از اعضای باند را دستگیر وتحقیقات خود راتکمیل کرد .

ضمن این تحقیقات معلوم شد که این باند علاوه بر گواهی نامه رانندگی دست به جعل دیپلم تحصیلی آلمان زده‌اند .

اعضای اصلی باند سید محمد نورآذر فرزند میر قادر و «آندرانیک ابراهیمان» و محمد علی حسین‌زاده و قری و جعفرپورجلی هستند که از آغاز تحقیقات زندانی میباشند .

اعضای این باند هر یك وظایفی بعهده داشتند .

بازپرس پس از خاتمه تحقیقات درباره ۳۶ نفر متهمین قرارمجرمیت صادر کرد و پرونده از طرف آقای گرکانی دادستان برای صدور کیفر خواست تسلیم آقای سلامت‌شد .

دادیار با مطالعه پرونده علیه متهمین در ۱۳ برك کیفرخواست صادر کرد . در کیفرخواست‌صادره باستناد مواد ۱۰۲ و ۱۰۳ و ۱۰۵ قانون مجازات عمومی برای متهمین تقاضای مجازات شده است .بموجب این مواد برای متهمین تا ۵ سال زندان مجرد تقاضا شده و پرونده باند جاعلین برای تعیین وقت و رسیدگی‌وصدور رای‌بدادگاه جنائی فرستاده شد .

نکته جالب در جریان رسیدگی این‌پرونده آن‌بود که پس‌ازبازداشت سید محمد نورآذر که وظیفه پر کردن گواهینامه های سفید را داشت کار باند متوقف شد و برای ادامه کاردرصدد طرح نقشه‌برآمدند و چند گواهینامه سفید را برای پر کردن در زندان به محمدنورآذر رساندند که پرکند ولی قبل ازانجام این کار مامورین زندان متوجه شدندواتهام‌جدیدی باتهامات محمد نورآذر اضافه شد .

رستم محمودی

گاز ذغال ۲ برادر را کشت

یکی از دو برادر میهمان دیگری بود

گاز ذغال دوبرادر رادر یك خانه نوساز کشت .

این حادثه در تهران ویلا (طرشت) روی داد .

رستم محمودی‌چندی پیش برای کار از مشکین‌شهر به‌تهران آمد . اومدتی عملگی می‌کرد ولی اخیرا در یك‌خانه نوساز در «تهران‌ویلا» سرایدارشده بود. دراین خانه شبها جز رستم کسی نبود .

یك روز مانده‌به‌عید، احمد برادر ۲۳ ساله رستم برای دیدن برادرش به‌تهران آمد . احمدخانه‌ای را که برادرش در آنجا سرایدار بودپیدا کرد چندروز میهمان برادرش بود. یك روز بعداز سیزده احمد قصدمراجعت داشت ،ولی رستم اصرار کرد که چند روزدیگر درتهران بماند واحمد پیشنهاد برادرش را قبول کرد.

تابیروز دو برادر زنده بودند . پریشب بعلت بارندگی وسرد شدن هوا در «سطلی» مقداری ذغال‌ریختند وآتش کردند سطل رابه‌اطاق کوچك خود بردندو دراطاق‌رابستند وخوابیدند ودیگر بیدار نشدند .

کارگرانیکه دیروزبرای رنك کردن خانه به‌آنجا مراجعه کردند هرچه«در» زدند کسی دررابازنکرد ناچارمراجعت وجریان را به‌صاحبخانه خبردادند . صاحب خانه باکلید خود در خانه راباز کرد وارد اطاق سرایدارشد و بااجساد این دوبرادر روبرو گردید جریان‌را به‌ژاندارمری شهرآرا اطلاع داداجساد به‌پزشکی قانونی منتقل شد

دکتری ، مدیر بیمارستان را کتك زد

بازپرس دادسرای تهران رئیس بخش یکی از بیمارستان های‌دولتی را باتهام کتك زدن مدیر اداری این بیمارستان بعنوان متهم‌احضار کرد .

مدیر اداری یکی از بیمارستان های تابع دانشگاه تهران باستناد دستور دانشکده پزشکی درصدد انتقال‌درمانگاه بیمارستان‌بساختمان دیگری برآمد .

رئیس بخش‌این بیمارستان‌بااین انتقال مخالفت کردو مدیر اداری بیمارستان را که میخواست دستور را اجرا کند کتك زد .

مدیراداری‌بیمارستان علیه‌رئیس بخش بدادسرای تهران شکایت و به‌پزشك قانونی‌معرفی‌شد .پزشکی قانونی عارضه وارده به پرده‌گوش اورا تائید کردو براساس معاینه پزشکی قانونی آقای گرکانی دادستان تهران‌رسیدگی به‌شکایت مدیر بیمارستان‌رابه بازپرس شعبه ۳۱ محول کرد .

بازپرس شعبه ۳۱ امروز رئیس بخش را باتهام کتك زدن مدیر بیمارستان احضار کرد .

خبرنگار ما نوشته‌است چنانچه رئیس بخش بیمارستان در موعد تعیین شده به‌بازپرسی مراجعه‌نکند جلب خواهد شد .

کشف مواد مخدره

مامورین ژاندارمری گروهان کرج با همکاری مامورین مبارزه با مواد مخدره ، در حصارك کرج مقدار یك کیلو دویست وهشتاد گرم تریاك ویك کیلو ودیست گرم سوخته از مردی‌بنام «علی‌قلی» ساکن حصارك‌بدست‌آوردند.

پسری ۲ سال بپدرش دروغ میگفت

طرح یك پرونده کتك کاری در دادسرای تهران راز جوانی را فاش کرد و پدر سالخورده این جوان‌که بحمایت از فرزندش بدادسرا آمده بود فهمید که پسرش ۲ سال باو دروغ گفته و دانشجوی دانشگاه نیست . چهارجوان باسامی احمد، ابوالفضل ، محمدوسمیع بایکدیگر نزاع کردند . ظاهرا علت نزاع آنها مزاحمت یکی از این چهار جوان برای دختر جوانی بود این نزاع با دخالت ماموزین انتظامی پایان یافت و هر چهار نفردستگیر شدند و بدادسرا اعزام گردیدند .

آقای بامداد بازپرس کشیك با توجه باینکه نزاع‌دستجمعی بود و در سر وصورت هرکدام آثارضرب و جرح دیده میشد درباره هر چهار نفر قرار کفالت صادر کرد . محمد تصویری ضمن تحقیق خود را به بازپرس دانشجو معرفی کرد او گفت که اگر بازداشت‌شود امکان دارد اورا از دانشگاه بیرون کنند و اصرار داشت بازپرس او را بازداشت نکند .

عباسعلی پدر محمد نیز بر همین پایه مطالبی بیان میکرد وازبازپرس تقاضا داشت درباره فرزندش که دانشجوی دانشگاه است ارفاق بیشتری شود .

بازپرس از محمد سئوال کردکه در کدام دانشکده تحصیل میکند . محمد جوابداد در دانشکده فنی بازپرس از محمدکارت تحصیلی‌اش را مطالبه نمود محمد نگران شد رنك از صورت او پرید و ضمن سئوالاتی که از او شد معلوم گردید او دانشجو نیست و بدروغ خودرا دانشجو معرفی کرده است .

پدر محمد که از این پیش آمد ناراحت شده بود گفت پسرم بمن میگفت که درسال‌دوم دانشکده‌فنی مشغول تحصیل است و هر روز از وضع‌تحصیلی‌خودش برای‌من‌مطالبی تعریف میکرد و هر سال پول‌ورودی و وسایل تحصیلی از من میگرفته و بمن گفت‌که ظرف دو سال‌آینده دوره مهندسی خودرا تمام‌خواهد کرد و بکمك من خواهد آمد ، محمد هردفعه مرا به آینده خوش بین میساخت و من با دلخوشی اینکه فرزندم دانشجوی دانشگاه است‌بر تلاش و فعالیت روزانه‌ام میافزودم ولی الان احساس میکنم که همه تلاش های من بیهوده بوده زیرا پسرم که بزرگترین امید زندگیم است بمن دروغ گفته و درس نمیخواند .

«حلقه نامزدی» بهانه مزاحمت !

حسن معینی در کلانتری

دیشب یك‌زن ۱۸ ساله مزاحم خود را در خیابان به پاسبان تحویل داد این زن پری نام دارد و جوان مزاحم او خود را حسن معینی معرفی کرده است .

پری گفت‌حسن‌مرادر خیابان‌تعقیب کرد ازدست او سوار اتوبوس شدم او نیز سوار اتوبوس شد ،تااینموقع نمی‌خواستم از او شکایت کنم ، ولی وقتی اصرار او را در مزاحمت دیدم از اتوبوس پیاده شدم،او نیز پیاده‌شد ومن‌اورا به پاسبان تحویل دادم .

حسن معینی که باتهام مزاحمت دستگیر شده است‌گفت‌من مزاحم پری نشدم بلکه در اتوبوس حلقه نامزدی خود را که باآن بازی می‌کردم گم کردم و از پری پرسیدم که آیا حلقه مرا او ندیده‌که‌او مرا به‌پاسبان‌تحویل داد .

پری اظهارات حسن را رد کرد و گفت حسن‌برای تبرئه خود این‌دروغ را ساخته است این زن و مرد امروز بدادسرای تهران معرفی شدند .

ازامشب درسینماهای

نادر - رامسر - مراد

فلور - کارون - جهان - جی

ازامشب

دومین برنامه انتخابی

سینمای جدیدالتأسیس بولوار

ژاک سرناس . میری دارک . ماریلوتولو

دانیلابیانکی . هارولدساکاتا

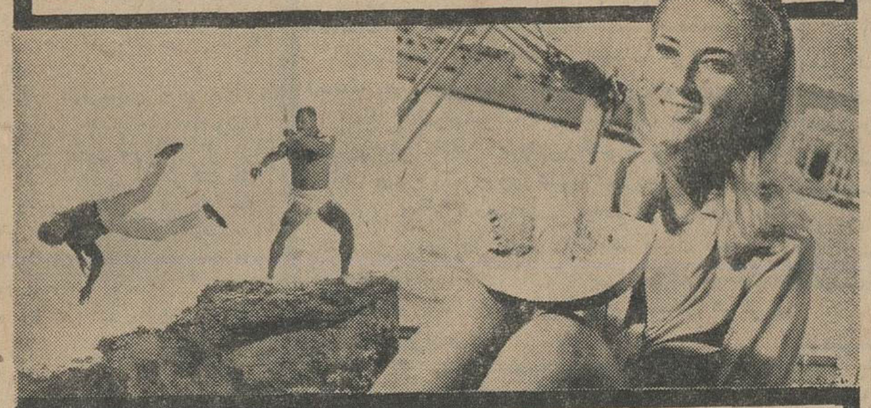

دستبرد مردان طلائی

خیابان بولوار مقابل پارك فرح تلفن ۶۰۲۹۲

آغاز سومین هفته نمایش

پرفروش‌ترین ومحبوب ترین فیلم نوروز درسینماهای

میامی - همای

سیلوانا - ونوس

امسال عیدنوروزسراسرایران در

طوفانی بزرگ

بازیگران: سیامک یاسمی

فردین . ملك مطیعی ظهوری

غولهای سینمای ایران در

طوفان نوح

برنامه نوروزی بزرگترین سینماهای پایتخت وشهرستانها

بزودی

شاهکار بزرگ سینما - اقتباس از افسانه مشهور ایرانی «شیرین و فرهاد» که بدون شك قلبها را تسخیر خواهد کرد .

افسانه عشق

رنگی

کاباره وانتیک مولن روژ

بزرگترین کاباره درخاورمیانه

فقط ۶ شب

دیگر باز است

توجه فرمائید !

قبل ازهرچیز به دونکته زیرکاملادقت وتوجه فرمائید :

۱- برای اولین بارصدای فارسی «جری لوئیس» عوض شده وصدای فوق‌العاده جذاب وجدیدی برای‌او انتخاب گردیده ونمك لطیفه‌های اورا زیادتر کرده‌است.

۲- آهنگهای فیلم توسط گروه بلاك کنزبه‌فارسی برگردانده وخوانده شده‌است .

برنامه آینده سینماهای

سانترال - امپایر - نیاگارا - تاج - متروپل

جری لوئیس

درفیلم

باشرکت : کانی استیونس . رابرت مورلی

بریان کیت . دیک شاون و آنیتا اکبرگ

سینماسکوپ - رنگی

محصول کمپانی فوکس قرن بیستم

مجالس ترحیم

خانواده های : طباطبائی . حافظی . نوابی . اعتصام . گرجی . امیرصحی . سمساریان . نیلی . قاسمیان نادر . نادرپور . فروتن . منافزاده.علی آبادی.مصطفوی .صدرالاشرافی. الیاسی . اصفهانیان . رفعت . یوسفی .نبوی. رشیدی . اشتری . مدیان

با نهایت تاسف فوت ناگهانی مرحوم**حاج سید علی اکبر شفیعی طباطبائی** را در عتبات عالیات باطلاع دوستان و آشنایان میرساند . مجلس ختم آنمرحوم روز شنبه ۱۹فروردین ماه ٤٦ از ساعت ۳ الی ٥ در مسجد ارك و ختم زنانه روز پنجشنبه ۱۷ فروردین از ساعت ۳ الی ٥ در منزل آن مرحوم واقع در قلهك‌خیابان دولت سه راه نشاط خیابان دهخدا کوچه‌خیام شماره ٥۰ برگزار خواهدشد .

امیر طباطبائی . هاشم طباطبائی . حاج محسن طباطبائی . سید مهدی طباطبائی . حاج سید هادی طباطبائی (داماد) . حاج‌سیدمحمود طباطبائی . دکتر جواد حافظی . عبدالحسین نوابی . محمود اعتصام . حاج احمد گرجی . محمود گرجی . مهندس تقی گرجی . دکتر محمد امیر صحی . حاج رضا سمساریان . حاج‌ناصر نیلی . حاج حسین قاسمیان . حاج میرزا احمد نادر . محمد تقی فروتن . حاج محمود منافزاده کلاهدوز

با نهایت تاسف درگذشت مرحوم **حاج نصراله اقتصاد** پدر آقای مهندس علی اصغر اقتصاد مدیر کل وزارت آب و برق را باطلاع کلیه همکاران میرساند . مجلس ختم آنمرحوم در روز شنبه ۱۹ فروردین از ساعت ۳ تا ٥ بعد از ظهر در مسجد مجد برگزار خواهدشد .

وزارت آب و برق

با نهایت تاسف‌فوت مرحوم **حاجی نصراله اقتصاد** ابوی آقای مهندس علی اصغر اقتصاد عضو هیئت مرکزی کانون را باطلاع آقایان مهندسین میرساند .

مجلس ختم فقید سعید روز شنبه۱۹ر۱ر٤٦ از ساعت سه الی پنج بعداز ظهر در مسجد مجد تشکیل خواهد گشت **کانون مهندسین ایران**

البقاء لله وحده

ارتحال مرحوم خلد آشیان طوبی مکان و علیین‌آرامگاه‌مرحوم **حاج نصراله‌اقتصاد** رحمةاله تعالی بزرك خاندان اقتصاد را که از تجار خیر و نیکوکار بودند باطلاع خویشان و دوستان‌و آشنایان و همشهریهای اراکی میرساند.مجلس ترحیم آن مرحوم در مسجد مجد روز شنبه ۱۹ فروردین ماه ۱۳٤٦ از ساعت ۳ الی ٥ بعداز ظهر منعقد است .

الاحقر حاجی میرزا خلیل کمرهٔ

با اندوه فراوان درگذشت مرحوم **حاج نصراله اقتصاد** بزرك خاندان اقتصاد را باطلاع فامیل و دوستان و همشهریان اراکیهای مقیم مرکز میرساند . مجلس ترحیم فقید سعید از ساعت۳ الی ٥ بعدازظهر روز شنبه ۱۹فروردین در مسجد مجد برگزارمیشود .

اقتصاد . کریمی . شمس کاشانی .طالقانی. اطمینان . شاکری .فیضی . فرجاد . احسانی. موسوی . زمانی . زرافشان . بروجردی . کمرپایه . خلاقی . مسعودی . سیدی .احسنی پور . باقی‌زاده . اختری‌پور

بعموم افراد خانواده های عزادار بویژه بازماندگان آن مرحوم مصیبت وارده راتسلیت میدهیم .

با چشمی اشکبار و قلبی آکنده از تاثر فوت جانگداز و ناگهانی شادروان **ابراهیم‌خلیل مهاجری** فرزند دلبند آقای حاجی قباد مهاجری و همچنین **شهروز مهاجری و عادل خانقاهی** نوه های وی را باطلاع بستگان و دوستان می‌رساند . مجلس ختم نامبردگان روز جمعه‌مورخه ۱۸ر۱ر٤٦ از ساعت ۹ الی ۱۱ صبح درمسجد اردبیلیها واقع در چهار راه گلوبندك برگزار میشود .

حسینقلی حقگوی . مهدی هادیزاده .سلیم طاهری . سید اسدالله سید صالحی . حاجی محمد شهامت . محمد برزگر . رحیم مباحی . بالاکیشی راننده . محمد نصوجی . میرزا آقا قلی‌زاده . رئوف باقی . خانواده‌های زمردیان . خانواده های مهدی زاده نمینی خانواده های موقر . محمد نصیری . یوسف مهاجری . شفیع مهاجری . سروان شهربانی اکبر مهاجری . محمد مهاجری

آ-۱۲٦۲

بعموم افراد خانواده های عزادار مصیبت وارده را تسلیت میدهیم .

کانون مدیران آزمایشگاههای تشخیص‌طبی بانهایت تاسف‌فوت مرحوم **ارشاویرهاراتونیان** پدر همکار محترم آقای دکتر سورن هاراتونیان را باطلاع همکاران گرام میرساند .

مجلس ترحیم آن مرحوم ساعت ۱۰ تا ۱۲ جمعه ۱۸ فروردین در کلیسای ارامنه خیابان اسالتین میباشد .

دبیر کانون - دکتر حسین مشعوف

آ۹۲۱

با کمال تاسف درگذشت شادروان **علی (ادیب) فلکشاهی** را به اطلاع دوستان و خویشاوندان میرساند . مجلس ختم مردانه از ساعت ۹ الی ۱۱ صبح روزجمعه ۱۸ فروردین ٤٦ درمسجد حاج حسن واقع در اول خیابان ارامنه (شاهپور) برگزار خواهد شد .

خانواده فلکشاهی

با کمال تاسف فوت مرحومه **بانو فاطمه مختار معصومی** (کوکب الدوله) همسر مرحوم ابوتراب مختار الدوله را باطلاع‌اقوام وآشنایان میرساند . مجلس ترحیم از ساعت ۹ تا ۱۱ صبح روز شنبه ۱۹ر۱ر٤٦ در مسجد مجدمنعقد است .

ابوالقاسم نجم (نجم‌الملك) . نصراله‌صبا (مختارالملك)

خانواده های مختار معصومی . صبا . نجم . احسان . ربیع‌زاده . آق‌اولی . منوچهری. فیلسوف زاده . بصیر . گلشائیان . امیرمکری. هنری . انتخابی . حاجیانی . بینا . زاویه . آشتیانی

با کمال تاسف فوت مرحومه **بانو فاطمه مختار معصومی** (کوکب الدوله) مادر آقایان محمد و احمد مختار معصومی را باطلاع اقوام و آشنایان میرساند . مجلس‌ترحیم صبح‌روزشنبه ۱۹ر۱ر٤٦ از ساعت ۹ تا ۱۱ در مسجد مجدو ختم زنانه عصر همان روز از ساعت ۳ تا ٥ در خانقاه صفیعلیشاه منعقدمیباشد . ۲-۲

خانواده‌های نوزاد . سهیلی . انوشفر . اسکوئی . حسناء .تاریوردی . یاوری .ضرغام. میرسپاهی . سجادی . مختاری گلپایگانی . جهان‌بیگلری . وزیری . قره‌باغی . خدائیانی . کلیددار زاده . توکل .افتخار.خلوتی .شریفی. خاضعی . بقائی . میثاقی . یزدانی . باژان

درگذشت جانگداز شادروان **بانو نیراعظم نوزاد (سهیلی)** را باطلاع دوستان وبستگان میرساند . مجلس ختم مردانه آن مرحومه از ساعت ۹ الی ۱۱ صبح جمعه ۱۸ فروردین ماه در خانقاه حضرت صفی علیشاه خیابان خانقاه و ختم زنانه از ساعت ۳ الی ٥ بعداز ظهرهمان روز و در همان محل برگزار خواهد شد .

مسیح ایران انوشفر . فرشته سهیلی . کامران و انوشیروان نوزاد . حاجی مقصود . منصور و احمد انوشفر . حاجی علی اسکوئی. علی اکبر . مجید و سرلشگر ناصر اسکوئی . شمسی حسناء . معصومه تاریوردی . هوشمند ضرغام . شهزاد میر سپاهی . سرهنك سید علی سجادی . علی مختاری گلپایگانی . عباس. علی اصغر و منوچهر وزیری . احمد و ابراهیم قره‌باغی . سید مغیث کلیددار زاده . سرتیپ عباس توکل . سرهنك ابوالفتح افتخار .فرج‌اله شریفی ۲-۲

خانواده های : اسکندری . آیرملو . باتمانقلیچ . شعری . حبیبی . ربانی .قریب. اسدی . موسوی . فنائی . رهبر

با کمال تاسف فوت **بانو کوکب سلطان اسکندری** مادر بانوان بتول و نسرین اسکندری و آقایان هدایت‌اله و احمد اسکندر ی‌راباطلاع خویشان و دوستان میرساند . هزینه مجلس ترحیم مردانه بمصرف امور خیریه میرسد . مجلس ترحیم زنانه از ساعت ٤ الی ٦ بعداز ظهر جمعه ۱۸ فروردین ماه در منزل‌اسکندری واقع در خیابان فرهنك - کوچه معینی شماره ۳۰ برگزار میشود .

بعموم بازماندگان آنمرحومه مصیبت‌وارده را تسلیت میدهیم .

هوالباقی

با کمال تاسف درگذشت جانگدازشادروان **نایله سید زنوزی** همسر آقای جواد شیخ زنوز را باطلاع دوستان و همشهریان میرساند . مجلس ختم آن مرحومه روز جمعه ۱۸ فروردین ماه در مسجد فخریه واقع در خیابا ن‌امیریه ایستگاه البرز از ساعت ۳ تا ٥ بعداز ظهر و مجلس ختم زنانه در همان موقع درمنزل‌شخصی واقع در خیابان شاهرخ کوچه برزین کاشی٦۷ منعقد خواهد بود .

خانواده های : شیخ زنوز . سید زنوزی. اسدی . مقدسی . عظیمی . هاتف . ناطقی . ابوالعلائی . ستوهی . درخشی

بعموم بازماندگان آنمرحومه مصیبت وارده را تسلیت میدهیم .

پرسه

با نهایت تاسف درگذشت نابهنگام‌شادروان مادر عزیزمان **مهربانو افسری** (افسر کشمیری) را باطلاع فامیل و دوستان میرساند . مجلس پرسه آن شادروان روز جمعه ۱۸ فروردین ٤٦ ازساعت ٤ الی ٦ بعداز ظهر درسالن ایرج کوچه زرتشتیان - خیابان استالین برگزار است.

شیرین . سیامك .سهراب وسیروس افسر کشمیری

خانواده های : افسر کشمیری . فرامرزی. فیروزگر . فریدونیان . نامداران . جاماسبیان. کیامنش . بهزادیان . دهناد .

با کمال تاسف درگذشت روانشاد **مهربانو افسر کشمیری** (جاماسبیان) را باطلاع اقوام و دوستان میرساند . مجلس پرسه روز جمعه هیجدهم فروردین ماه جاری از ساعت ٤ تا ٦ در سالن ایرج خیابان استالین برگزار میشود.

خانواده های : شوکتی تبریزی . قاضی زاده جروند . علی مافی . غلامحسین شوریده . یوسفی . مهدی مقدم . زاهدی

فوت نابهنگام آقای **حسین قلی شوکتی تبریزی** را باطلاع دوستان و خویشاوندان می‌رساند . مجلس ترحیم مردانه آنمرحوم ساعت ۹ونیم الی ۱۱ ونیم صبح روز جمعه ۱۸ر۱ر٤٦ در مسجد لولاگر واقع در خیابان آذربایجان چهارراه نواب و مجلس ترحیم زنانه همان روز از ساعت ۳ ونیم الی ٥ ونیم در منزل مسکونی متوفی واقع در خیابان امیرآباد شمالی خیابان شیراز شماره ۸۲ منعقد خواهدشد .

بعموم بازماندگان آنمرحوم مصیبت وارده را تسلیت میدهیم .

درگذشت‌مرحومه **بانو افتخار عرفان**همسر مرحوم حاج سید حسن عرفان (صدیق‌الذاکرین) و مادر گرامی آقای سید محمد رضا عرفان که از خدمتگزاران صدیق آستان حضرت حسین علیه السلام است باطلاع عموم میرساند.مجلس ترحیمی از طرف خانواده محترمشان روز جمعه (فردا) از ساعت ۳ تا ٥ بعد از ظهر در مسجد ارك منعقد میباشد امیداست آقایان علماء واهل منبر و سایر طبقات محترم در این‌مجلس شرکت فرمایند .

محمد تقی‌فلسفی

به آقای سید محمد رضا عرفان و سایر بازماندگان مصیبت وارده را تسلیت میدهیم .

بسمه تعالی

بمناسبت رحلت عالم بزرگوار حضرت حجة الاسلام و المسلمین آقای **سید محمدحسین شاهچراغی** طاب ثراه‌ابوی مکرم دانشمندعالیقدر حضرت حجة الاسلام آقای حاج سید علی آقا شاهچراغی دامت برکاته مجلس ختمی در روز جمعه ۱۸ر۱ر٤٦ از ساعت ۷ ونیم تا ۹ ونیم‌بعد ازظهر در محل حسینیه ارشاد واقع در جاده قدیم شمیران ایستگاه چالهرز منعقد است امید است علماء اعلام و مومنین عظام با شرکت خود در این مجلس روح آنمرحوم را شادفرمایند

حسینیه ارشاد

با نهایت تاسف درگذشت مرحوم **حاج محمد رضا طاهری**بزرك خاندان طاهری انارکی و پدر آقایان حاج محمد باقر و علی وابوالقاسم و مهندس منصور طاهری را باطلاع دوستان و خویشاوندان میرساند . مجلس ترحیم‌آنمرحوم از ساعت نه تا یازده صبح روز جمعه هیجدهم فروردین ماه‌درمسجد فخرالدوله دروازه‌شمیران و ختم زنانه از ساعت سه بعد از ظهر همانروز در منزل آقای ابوالقاسم طاهری (انتهای فرح شمالی خیابان پناهی پلاك ۱۹) برگزار خواهد شد .

خانواده های طاهری . بقائی .صدریه . عموئی . عظیمی . قربانی . کبیر . ونیقی . طباطبائی هاشمیه . عابدزاده . امینی .خادمی. برادران . علوی . فیضی . زاهدی . کلباشی . نقوی . صدیقی . صالحی . غفاری . ولیخانی . عرب . نعمتی . صفوی . صفائی . رحیمی . اخباری . کریمیان . طالبی . انارکی .مهاجر . پورحیدری . یزدان‌پناه

بعموم بازماندگان آنمرحوم مصیبت وارده را تسلیت میدهیم .

با نهایت‌تاسف درگذشت ناگهانی **آقارضا یغمائی** را باطلاع کلیه اقوام و دوستان می - رساند.مجلس ختم آنمرحوم روزجمعه۱۸ر۱ر٤٦ از ساعت ۳ الی ٥ بعد از ظهر در مسجد بینائی واقع در خیابان مولوی مقابل خانی آباد و ختم زنانه همانروز و ساعت در منزل آنمرحوم برقرار است .

حسن و نعمت‌اله یغمائی . سید عباس میرخانی . رضا رجائی . سید اسماعیل‌موسوی. عبداله جباری

بعموم بازماندگان آنمرحوم مصیبت وارده را تسلیت میدهیم .

خانواده های : مهندس حسینی معظم . داوری . درزیان . فاخری . رفیعی

بدین وسیله با نهایت تاسف فوت ناگوار **سید مصطفی حسینی معظم** را باطلاع دوستان و آشنایان میرساند . مجلس ختم از ساعت ۳ الی ٥ بعداز ظهر روز شنبه ۱۹ر۱ر٤٦درمسجد حاج ابوالفتح واقع در میدان شاه و ختم زنانه در همانروز و همان ساعت در منزل آن‌مرحوم واقع درمیدان شاه کوچه وثوق پلاك ۲٥ برگزار می‌باشد .

بعموم بازماندگان آنمرحوم مصیبت وارده را تسلیت میدهیم .

با کمال تاسف فوت مرحوم **احمد یارزند** را باطلاع کلیه دوستان و آشنایان میرساند . مجلس ختم مردانه از ساعت ۹ الی ۱۱ صبح‌روز شنبه ۱۹ فروردین ماه ۱۳٤٦ در خانقاه صفی علیشاه واقع در خیابان خانقاه و ختم زنانه از ساعت ۳ الی٥بعداز ظهر روزجمعه ۱۸فروردین ٤٦ در منزل آنمرحوم واقع در خیابان منیریه .کوچه ارجمند شماره ۹ منعقد میباشد .

خانواده های یارزند . شیرازی . جوادی. زاهدی . تولائی . گرگانی . جهانبگلو .زندیه. احمدی

مصیبت وارده را بعموم بازماندگان‌آنمرحوم تسلیت میدهیم .

بدنبال کشف توطئه قتل همفری

برنامه‌سفر جانسون باروپا لغو میشود ؟

آخرین اخبار

واشنگتن -٥ آوریل - رویتر - مقامات کاخ سفید امروز در مقابل این سئوال که آیا توطئه قتل «همفری»معاون‌رئیس‌جمهوری‌امریکا برنامه مسافرت آینده « جانسون» رابه‌اروپا برهم خواهدزدیانه سکوت کردند.

جانسون به «لودویك ارهارد» صدراعظم سابق آلمان غربی قول داده‌بود که دربهار سال جاری از آلمان غربی دیدن کند . ناظران سیاسی باتوجه به‌توطئه‌قتل«همفری» اظهار میدارند که احتمال مسافرت رئیس جمهوری امریکا به اروپا بیش‌از ٥۰ درصدنیست .

۲ طرح مهم دادگستری

بقیه از صفحه اول

این طرح یادآور شده است که وضع قوانین در کشور های مترقی برمبنای اصلاح مجرمین و جلوگیری ازوقوع جرم است و مجازات وزندانی کردن مطلق متهم صحیح نیست و قرائن‌زیاد وجود دارد که نحوه عمل کنونی‌موجب پائین آمدن آمار جرائم نمیشود ،در حالیکه تعلیق مجازات و مراقبت محکوم وبیم وامید اینکه دیگر گرفتار نشود درکشور های مختلف اثرات خوب داشته است .

درمقدمه طرح تائیدشده که‌موضوع تعلیق مجازات شامل کلیه‌محکومیت های حبس تادیبی‌اعم ازجنحه وجنایت باشد البته این‌تعلیق نباید شامل محکومیت های مربوط بجرائم‌مالیاتی وگمرك و بطور کلی مالی که مربوط بخزانه دولت باشد ،گردد .

متن طرح

طرح پیشنهادی کانون وکلای دادگستری باین شرح است :

ماده واحده - مجازات های حبس های تادیبی صادره از دادگاه های عمومی باستثنای جرائم مندرج درباب دوم قانون‌مجازات عمومی‌باتوجه‌بشرایط زیر قابل‌خریداری می‌باشد .

۱- نداشتن سابقه موثر جزائی ۲- جلب رضایت شاکی خصوصی .

تبصره ۱- محکومینی که درتاریخ اجرای این قانون تمام یاقسمتی از مجازات مقرره درباره آنان اجراشده در صورت‌مشمول‌بودن شرایط‌مذکور دراین قانون میتوانند از آن‌استفاده نمایند .

تبصره ۲- دادگاه باتوجه به اوضاع واحوال متهم میتواند میزان خریداری مدت زندان را از قرار روزی ۱۰۰ الی ۱۰۰۰ ریال تعیین کند .

تبصره ۳- متهمین محکوم به حبس قابل خریداری ،میتوانند از دادگاه تقاضای تقسیط کنند و دادگاه بارسیدگی باوضاع واحوال مادی متهم میتواند تصمیم بگیرد.

تبصره ٤- متهمینی که‌عدم بضاعت آنان بردادگاه محرز است دادگاه صادرکننده حکم میتواند مقداری ر وجه ابتیاع مدت زندان را نقدا قابل پرداخت دانسته و بقیه را دین متهم بداند درصورت تکرار جرم یاوجه مذکور از او گرفته شودویا آنکه بهمان نسبت بزندان برود.

باپیش‌بینی که در طرح بازخرید حبسهای تادیبی شده طرح تشکیل صندوق وکالت تسخیری نیز از طرف آقای دکتر شاهکار وکیل دادگستری تهیه و مورد مطالعه هیئت‌مدیره کانون‌وکلای‌دادگستری قرار گرفت وتسلیم آقای نخست‌وزیر شد . این طرح نیزدر نخست وزیری زیرنظر آقای دکتر یگانه وزیر مشاور مورد مطالعه وبررسی قرار گرفت و بدادگستری فرستاده شد .

طرح تشکیل صندوق وکالت تسخیری مشتمل بر۵ماده و چند تبصره‌باین شرح میباشد .

بموجب مواد این طرح بودجه‌ای طریق حق‌الوکاله‌های تسخیری وجوه حاصله از جرائم ، کمك مستقیم دولت وکانون وکلا برای صندوق درنظر گرفته شده که هر ٦ماه یك بار کانون وکلا با توجه‌به گواهی‌دادگاهها‌حق‌الوکاله‌تسخیری را براساس آئین‌نامه اجرائی تهیه خواهد کرد و بوکلا خواهد پرداخت .

کوسیگین ، نخست‌وزیر

بقیه از صفحه اول

هیئت‌نمایندگی‌شوروی بریاست آقای «نیکلای کنستانتینوویچ - بابیاکوف» معاون رئیس شورای وزیران و رئیس کمیته دولتی‌برنامه ریزی‌بعدازظهردیروزدفترمخصوص شاهنشاه آریامهر را امضاء کرد و پس از آن با آقای هویدا نخست وزیر ملاقات نمود .

تسلیم دعوتنامه

آقای «بابیاکف» در ملاقات خود با آقای نخست وزیر که در کاخ نخست‌وزیری‌صورت گرفت‌دعوتنامه آقای «آلکسی کاسیگین» رئیس شورای وزیران شوروی را بایشان تسلیم داشت .

نخست وزیر شوروی بوسیله این نامه از آقای نخست‌وزیر وبانو دعوت کرده است که ازشوروی دیدن کنند ومیهمان وی باشند.

آقای «بابیاکف» پس از این ملاقات در سازمان برنامه با آقای مهندس صفی اصفیا مدیر عامل سازمان برنامه ملاقات کرد .

هیئت نمایندگی شوروی صبح امروز از تاسیسات سد کرج (امیر کبیر) دیدن کرد و ناهار را میهمان مدیر عامل سازمان آب منطقه‌ای تهران بود .

این هیئت بعداز ظهر امروز از عملیات ورزش‌باستانی در باشگاه بانك ملی ایران دیدن کرد و پس از ملاقات‌با مدیر کل بانك ملی‌از جواهرات سلطنتی بازدید بعمل آورد .

آقای مهندس اصفیا دیروز به خبرنگار ما اظهار داشت : باتوجه به سوابقی که شوروی در کار برنامه ریزی دارد از این هیئت دعوت خواهد شد که بعضی‌ازطرح های برنامه چهارم‌رامطالعه وبررسی کنند .

بسمه تعالی

بمناسبت یکمین سال وفات عالم خدمتگزار حضرت حجة الاسلام آقای **شیخ محمدآقاطهرانی** طاب ثراه مجلس تذکری شب شنبه ۲۷ذی‌الحجه ۸٦ در مسجد صدریه واقع در میدان خراسان خیابان رسام (مرکز هیئت قائمیه) منعقداست انشاءاله تعالی عموم مومنین بالاخص سلسله جلیله علما ءاعلام دامت برکاتهم با شرکت خود در مجلس مزبور تعظیم شعائر مذهبی میفرمایند

الاحقر عبداله‌بن مسیح الطهرانی . الضعیف محمدتقی الاملی . محمد الغروی . الاحقر باقر الطباطبائی‌القمی . موسی الحسینی‌المازندرانی. احمد الحسینی الشهرستانی . سید محمد علی السبط . الاحقر علی شمس . حائری . الاحقر محمد مهدی الموسوی الخلخالی

العلماء باقون مابقی الدهر

بمناسبت فرا رسیدن یکمین سال‌درگذشت مرحوم مغفور حضرت حجة الاسلام‌والمسلمین آیت‌اله آقای **شیخ محمد آقا طهرانی** قدس سره که بدرگذشت خود قلوب عموم طبقات مومنین خاصه افراد (هیئت قائمیه) را که نتیجه یکی اززحمات چندین ساله آن مرحوم است‌جریحه‌دار نموده با قلبی گداخته و چشمی گریان باطلاع عموم میرساند که شب شنبه ۱۹ر۱ر٤٦مجلس یادبودی در مسجد صدریه مرکز هیئت قائمیه واقع در میدان خراسان خیابان رسام‌منعقداست انتظار میرود که عموم مومنین خاصه حضرات علماء اعلام دامت برکاتهم و هیئات مذهبی با شرکت خود در مجلس مزبور اظهار ارادت به پیشگاه مقدس حضرت ولی عصر عجل‌اله‌تعالی فرجه نموده وتسلیت خاطر بازماندگان آنمرحوم را بنمایند .

هیئت قائمیه

با نهایت تاسف درگذشت **(بانو طوبی رفیع نوری کجوری)** را باطلاع بستگان - دوستان و آشنایان میرساند . مجلس ختم‌مردانه شادروان از ساعت ۹ الی ۱۱ صبح روز شنبه نوزدهم فروردین در مسجد فخریه (خیابان امیریه - ایستگاه البرز) و ختم زنانه در همان روز از ساعت سه الی پنج بعداز ظهر در منزل شخصی آن مرحوم مقابل هنرستان راه آهن پلاك ۱٥٤ منعقد خواهد بود .

رفیع نوری . رنج‌بین . رویانیان .شعرباف. افتخاریان . مطمئن‌فر . احمدکرور . خزاعی . خواجوی . خسروی . خواجه حسینی . مولا میری کجوری . آتابائی . بهزادی نوری.سیاسی

مصیبت وارده را بخانواده های داغدار خصوصا همکارمطبوعاتی خودآقای ناصررنج‌بین سردبیر روزنامه پست تهران تسلیت میگوئیم .

با کمال تاسف درگذشت ناگهانی مرحوم **سید یحیی فقیهی شیرازی** قاضی دادگستری را باطلاع عموم میرساند .

مجلس ختم آنمرحوم روز یکشنبه ۲۰ فروردین از ساعت ۹ الی ۱۱ صبح در مسجد فخرالدوله منعقد خواهد بود .

وزارت دادگستری

آ-۹۳٥ ۱-۲

کل من علیها فان

با نهایت تاسف و تاثر درگذشت ناگهانی مرحوم **سید یحیی فقیهی شیرازی** قاضی دادگستری را باطلاع کلیه خویشان و دوستان و آشنایان آن مرحوم میرساند . مجلس ختم‌فقید سعید روز یکشنبه بیستم فروردین ماه از ساعت ۹ الی ۱۱ صبح در مسجد فخرالدوله واقع‌در دروازه شمیران منعقد خواهدبود .

حاج سید اسمعیل فقیهی شیرازی . سید عبدالعظیم فقیهی شیرازی . دکتر سیدعبدالکریم فقیهی شیرازی.سید ابوالفضل فقیهی‌شیرازی. سرهنك سید لطف‌اله فقیهی شیرازی .سرهنك هوائی سعید فقیهی شیرازی . سید مرتضی فقیهی شیرازی . اسمعیل هدایتی . دکتر تویسرکانی . سرتیپ علی اصغر مهندسا ن. سروان احتشامی پور . دکتر نواب زاده .جواد جوانی . سید محمد فتح‌اللهی موسوی . امیر برنجچی . سید عزیزاله افتخار نیاکانی.همایون افتخار نیاکانی . حاج سید جمال جمالی . سید ابراهیم جمالی . سید ذبیح جمالی . سیدعباس سادات شیرازی . وخاندان سادات شیرازی

آ-۹۸۷ ۱-۲

با کمال تاسف مصیبت وارده را به عموم بازماندگان آنمرحوم تسلیت میدهیم .

با نهایت تاسف و تاثر درگذشت پدر عزیز خود **پاول چلویان** (مدیر قنادی بامداد) را به اطلاع دوستان و آشنایان میرساند . مراسم مذهبی آن مرحوم روز جمعه ۸ فروردین‌ازساعت ۱۰ الی۱۱ صبح‌در نمازخانه ارامنه کاتولیك‌واقع در خیابان غزالی شمال سفارت شوروی انجام و پس‌از آن به گورستان تشییع خواهد شد . ضمنا مجلس تذکری از ساعت ۳ بعد از ظهر همانروز در منزل آن مرحوم واقع در خیابان شاهرضا جنب فرصت کاشی ٤۳۰ برقرارخواهد بود .

دکترماریا . مارتیروس . مارگارت . چلویان

آ-۱۲۷٦

بعموم بازماندگان آنمرحوم مصیبت وارده را تسلیت میدهیم .

پنجشنبه
* ششم آوریل ۱۹۶۷
* ۲۵ ذیحجه ۱۳۸۶
* شماره ۱۲۲۴۶
* سال چهل و یکم

وزیر امور خارجه عراق اعلام کرد :

مذاکرات ایران و عراق دنبال میشود

*** پرزیدنت عارف از نتایج سفر و مذاکرات خود در تهران اظهار رضایت کرد**

بغداد- رویتر - خبرگزاری فرانسه- «پرزیدنت عبدالرحمن - عارف» ازنتایج سفر اخیر خود به ایران ، ترکیه ، مصر و کویت اظهار رضایت کرد، وی درمصاحبه‌ای با مطبوعات عراق اهمیت سفر خود را در ماه گذشته بایران خاطرنشان کردو گفت : «این سفر قدم مهمی در تحکیم روابط بین دو کشور همسایه بشمار میرود و محیط مذاکرات وی هنگام بازدیداز ایران سرشار از روح تفاهم و همکاری بوده است

*** مذاکرات تهران**

پرزیدنت عارف گفت: « ایرانیان تحت رهبری شاهنشاه حمایت خودرا از حقوق مردم فلسطین برای بازگشت به میهن خودو اجرای قطعنامه های سازمان ملل درباره فلسطین وحفظ تمامیت خاك عراق اعلام نموده‌اند.»

از پرزیدنت عارف پرسیده شد آیا مذاکراتش با شاهنشاه ایران درباره مسئله بهبودروابط جمهوری متحده عرب وایران نیز بوده‌است.

وی جواب داد: ماعملا کوشیدیم ابرهائی را که در افق روابط این دو کشور است برطرف کنیم وبعنوان اولین قدم دراین جهت ، مبارزه مطبوعاتی و رادیوئی بین دو کشور را متوقف نمائیم عارف سپس گفت: شاهنشاه و شهبانوی ایران ازدعوت ایشان استقبال کردند و گفتند : امیدواریم این بازدید در پائیزسال آینده انجام گیرد .

*** نفت عراق**

پرزیدنت عارف بعدا از مردم عراق دعوت کرد که وحدت ملی خود را تحکیم کنند و از کمپانی های نفتی که درعراق فعالیت میکنند انتقاد نمود و آنها را متهم کرد که در رساندن تولید نفت به میزان سابق تعلل می کنند . وی افزود که بارها از کمپانی های نفت خواسته‌ایم تولید نفت را در سال جاری به ۷۰ میلیون تن نفت خام در سال برسانند ، در سال گذشته تولید نفت عراق ۶۶ میلیون تن بود.

ژنرال عبدالرحمن عارف همچنین ازاخباری که بدنبال ملاقات او با شاهنشاه ایران در خارج انتشار یافته اظهار تعجب کرد و گفت :

من از تفسیرهای زهرآلودی که درروزنامه های خارجی انتشاریافته دچار شگفتی شده‌ام .

تنها هدف مسافرت من تحکیم روابط عراق وایران وبررسی مسائل مورد علاقه دو کشور بود، درحالیکه روزنامه‌های خارجی ادعا کرده‌اند که عراق میخواهد به کمیسیون اقتصادی «سنتو» بپیوندد ،این یك دروغ است و عراق بهیچوجه این امکان را درنظر نگرفته است .

قراردادهای ایران وعراق

ازطرف دیگر دکتر « عدنان - باچه‌چی » وزیر خارجه عراق اعلام کرد ایران و عراق ترتیب مذاکراتی رابرای امضای یك پیمان فرهنگی و بازرگانی میدهند وی گفت زمان و محل این مذاکرات بزودی تعیین خواهد شد .

امضاءچنین پیمانهائی برای اولین بار در اعلامیه مشترك ایران و عراق بعد ازسفر پرزیدنت عارف به ایران عنوان گردید .

«باچه‌چی» افزود : مادر صددیم همکاری اقتصادی ، فنی و فرهنگی ایران و عراق راگسترش دهیم .

در صورت تمایل هند و پاکستان

ایران در مسئله کشمیر میانجیگری میکند

*** سیاست ایران بر اساس اعمال قطعنامه‌های سازمان ملل در کشمیر قرار دارد**

سخنگوی وزارت امور خارجه دیروز تصریح کرد که ایران در صورتی بین هندو پاکستان درمورد مسئله کشمیر میانجیگری خواهد کرد که طرفین نسبت به چنین اقدامی از طرف ایران ابراز تمایل نمایند .

*** ایران پیشنهاد نکرده**

سخنگوی وزارت امور خارجه که درباره اظهارات آقای «محمدعلی چاگلا» ، وزیر خارجه هند در پارلمان آنکشور مبنی براینکه امکان دارد شاهنشاه ایران دراختلافات هندو پاکستان برسر مسئله کشمیر میانجیگری نمایند توضیحاتی میداد گفت : ایران هیچگونه پیشنهاد میانجیگری نداده است وسیاست ایران درباره این مسئله تغییرنکرده و ایران کماکان از اجرای مفاد قطعنامه ی سازمان ملل وحق آزادی ملل جهان در تعیین سرنوشت خود بطور آزاد جانبداری میکند .

*** سفیر جدید هند**

از طرف دیگر، آقای «پادمانابان» سفیر جدید هند در ایران روز گذشته همراه همسرودختر خویش از دهلی‌نو وارد تهران شد .

آقای «پادمانابان» بجای آقای «اینجینیر» سفیر سابق هند در ایران به تهران آمده است .

سفیر سابق هند پس از پایان ماموریت خود در ایران مدتی نیز در تهران بعنوان معاون مدیرعامل یك شرکت نفتی مختلط ایرانی و امریکائی و ایتالیائی که در خلیج فارس سرگرم تجسسات نفتی است فعالیت میکرد و بتازگی از تهران به دهلی‌نو بازگشت .

بازدید رئیس دانشگاه و دانشگاهیان از دانشکده افسری

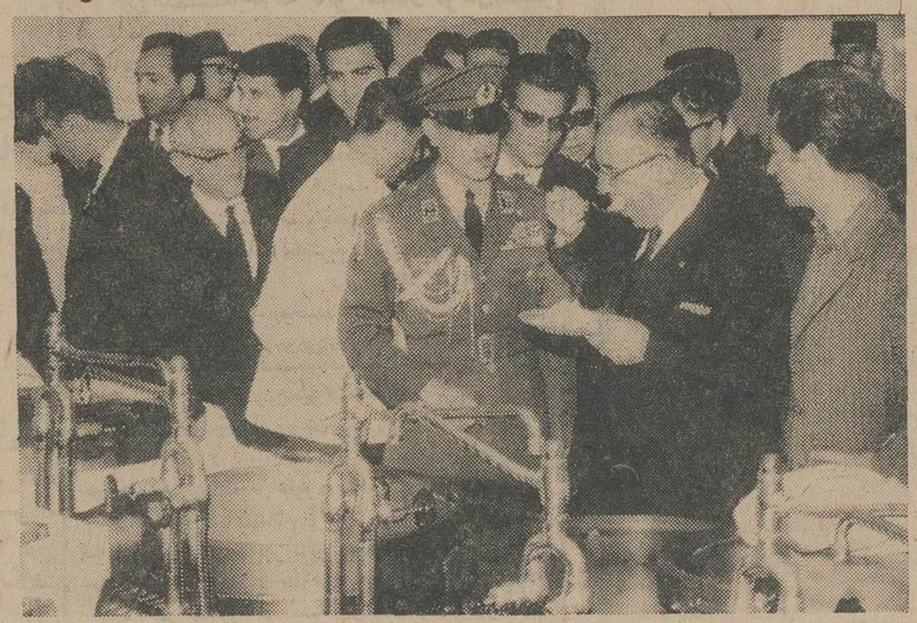

آقای دکتر جهانشاه صالح رئیس دانشگاه تهران در آشپزخانه دانشکده افسری ازغذای دانشجویان میخورد، تیمسار سرلشکر حجت فرمانده دانشکده افسری و استادان و دانشجویان دانشگاه تهران نیز در عکس دیده میشوند .

بامدادامروزرئیس دانشگاه تهران واعضای شورای دانشگاه واستادان و دانشجویان ممتاز دانشکده ها از برنامه های آموزشی و کلاس‌های درس و قسمت‌های مختلف دانشکده افسری دیدن نمودند .

تیمسار سرلشکر حجت فرمانده دانشکده افسری به میهمانان خوش‌آمد گفت و نماینده دانشجویان سال سوم دانشکده افسری نیز بنمایندگی دانشجویان اظهارخوش آمد کرد ، آنگاه مدعوین درتالار توجیه حضور یافتندوبرنامه آموزشی دانشجویان توسط تیمسار فرمانده دانشکده افسری تشریح گردید . در این هنگام موزه تحصیلی اعلیحضرت همایون شاهنشاه آریا مهر در زمان تحصیل در دانشکده افسری مورد بازدید قرار گرفت و سپس از کلاس‌های علمی (الکتریسته. اقتصاد . هنر جنك. زبان خارجه ، آزمایشگاه ها، برنامه های نظامی، ورزشی ،وعلمیات جانباز دانشجویان و همچنین سالن ورزش و باشگاه دانشجویان، آشپزخانه ،ناهارخوری، فروشگاه و کتابخانه بازدید بعمل آمد .

در پایان بازدیدآقای دکترصالح رئیس دانشگاه تهران اظهار داشت: برای من و همه استادان جای بسی خوشوقتی است که از یك موسسه بزرك آموزشی که تاکنون منشاء خدمات ارزنده‌ای بوده است بازدید کردیم

رئیس دانشگاه تهران سپس از پیشرفت‌های دانشکده افسری ستایش کرد و در پایان از مدعوین پذیرائی شد .

۲۰۰ میلیون ریال اعتبار برای توسعه امور حرفه‌ای

خبرنگار فرهنگی ما امروز کسب اطلاع کرد :

۲۰۰ میلیون ریال برای توسعه امور فنی و حرفه‌ای وتوسعه وتاسیس انستیتوهای تکنولوژیك ودانشکده های پلی‌تکنیك اختصاص داده شد این مبلغ از طرف دولت در اختیار مقامات وزارت آموزش و پرورش قرارخواهد گرفت .

ملاقات با وزیر خارجه

ساعت ۵ بعد از ظهر دیروز ، «سردنیس رایت» سفیر انگلیس و در ساعت ۶ بعد از ظهر آقای «الدجیلی» سفیر عراق با آقای اردشیر زاهدی وزیر امور خارجه ملاقات کردند .

مسافرت وزیر کشاورزی رومانی بایران

آقای «نیکلاجیوسان» وزیر کشاورزی رومانی باتفاق بانو و همراهان فردا بتهران وارد میشود .

وزیر کشاورزی رومانی بدعوت تیمسار سپهبد ریاحی برای بازدید از فعالیتهای کشاورزی عمرانی و اصلاحات ارضی ، هشت روز در ایران اقامت خواهد داشت .

اولین سفیر کره جنوبی در ایران

«سوك چان‌لو» ، اولین سفیر کره جنوبی در ایران روز سه شنبه آینده وارد تهران خواهدشد تارسما سفارتخانه این کشور را در ایران افتتاح نماید.

ایران و کره جنوبی سالهاست که بایکدیگر روابط سیاسی دارند ولی در این مدت کارهای خود را از طریق سفارتخانه های خویش در آنکارا و توکیو انجام میدادند .

تصمیم ایجادیك سفارت مستقل کره جنوبی در تهران از چندی پیش توسط وزارت خارجه سئول گرفته شده بود

در حال حاضر کره جنوبی سفارت خودرا بطور موقت در خابان کاخ دایر کرده و آقای «کیونك سولك‌سو» کاردار آنسفارت کار های جاری را انجام میدهد .

آگهی دعوت مجمع عمومی

مجمع فوق‌العاده شرکت سهامی گروه فرهنگی رشدیه درتاریخ ۴۶/۱/۳۱ روز پنجشنبه ساعت ۹ صبح در محل دبیرستان رشدیه میدان کاخ تشکیل میشود از صاحبان سهام دعوت مینماید درروز وساعت مقرر در جلسه حضور بهمرسانند .

دستور جلسه

۱- رسیدگی به بیلان سال ۴۵ گروه وتصویب آن
۲- اتخاذ تصمیم در خط‌مشی آینده گروه

مدیرعامل گروه - پایا

روز بهداشت جهانی

امروز به مناسبت بزرگداشت روز سازمان بهداشت جهانی ، با حضور وزیربهداری جمعی ازنمایندگان مجلس سنا وشورا ، معاونین ومدیران کل وزارت بهداری و عده ای ازاعضای جمعیت طرفداران سازمان ملل‌متحد مراسمی در وزارت بهداری انجام‌شد.

دراین‌مراسم آقای دکتر شهریاری مدیر کل بیماریهای های واگیروزارت بهداری پیرامون «پاسداران سلامت» موضوع‌روز سازمان بهداشت‌جهانی صحبت کرد بعد آقای دکتر « ادوارد‌ر» نماینده سازمان بهداشت جهانی در ایران پیام دکتر «کاندو » مدیرکل سازمان بهداشت جهانی را قرائت کرد وآقای دکتر منوچهر شاهقلی‌وزیر بهداری پیرامون روز بهداشت جهانی وپیشرفتها و فعالیت های وزارت بهداری در امر بهداشت کشورسخن گفت .

داوطلبان امتحانات متفرقه شهریور ماه توجه فرمایند

کلاسهای فشرده ترم تابستانی گروه فرهنگی پگاه

ظهر از ساعت ۱ الی ۴ وربع و عصرها از ساعت ۴ الی ۷ و ربع و ۶ وربع الی ۹٫۵ ازششم خردادماه تشکیل خواهدشد.

برای نام نویسی از ۱۵ فروردین ماه مراجعه فرمایند .

آدرس مخبرالدوله - کوچه جنوبی بیمه - تلفن ۳۳۰۸۵

گروه فرهنگی هدف کلاسهای جدید کنکور ادبیات و حقوق (سیاسی- قضائی - اقتصادی) دایر شده است برای عده کمی جاباقی است داوطلبان درثبت نام تسریع فرمائید

نشانی : خیابان شاه محل دبیرستان شماره ۴ پسران هدف - تلفن ۴۷۸۵۲

اطلاعیه

شرکت سهامی توسعه کشت دانه‌های روغنی

بمنظور تشویق زارعین و خرده مالکین و تامین روغن خام مورد نیاز کشور از دانه های نباتی تهیه شده در داخله مملکت خریدار کلیه محصول سالم دانه های روغنی سال ۱۳۴۶ به بهای زیر میباشد :

۱ - تخم آفتابگردان بومی بقرار هر کیلو ۱۱ ریال
۲ - تخم آفتابگردان روسی بقرار هر کیلو ۱۴ ریال
۳. لوبیاروغنی (سویا) بقرارهر کیلو ۱۰ ریال
۴- کنجد بقرار هر کیلو ۱۵ ریال
۵ - گل رنك بقرار هر کیلو ۱۰ ریال

شرکت سهامی توسعه کشت دانه های روغنی - خیابان تخت جمشید شماره ۳۶۵

نتیجه قرعه کشی

بلیطهای اعانه ملی سری ۸۵۰

شماره های برنده سری ۸۵۰ بلیط های اعانه ملی ۴۶/۱/۱۶

۰	سی ریال
۶	سی ریال
۱۷	یکصد ریال
۷۸۹	پانصد ریال
۶۶۶۰	پنجهزار و سی ریال
۲۲۰۵۵	بیست هزار ریال
۳۶۱۵۹	یکصد هزار ریال
۰۶۴۶۱۹۵	دویست هزار ریال
۱۴۸۷۲۸۸	دویست هزار ریال
۰۴۸۷۲۸۸	یکصد هزار ریال
۰۷۵۳۷۷۵	یک میلیون ریال
۱۴۳۶۵۰۱	یک میلیون ریال
۰۴۳۶۵۰۱	پانصد هزار ریال

شماره های ماقبل وما بعد جوائز یک میلیون ریالی هریک برنده بیست وپنجهزار ریال
شماره های ماقبل وما بعد جوائز پانصد هزار ریالی هریک برنده دوازده هزار و پانصد ریال

برندگان جوایز یك میلیون ریالی . دویست هزار ریالی و صد هزار ریالی باید حداکثر تا روزچهارشنبه آینده برای دریافت جایزه خود به بنگاه اعانه ملی مراجعه کنند. ازمیان این برندگان یك نفر بحکم قرعه قهرمان شانس میشود و سند مالکیت یك دستگاه اتومبیل ب.ام.و مدل ۶۷ بنام او صادر میگردد.

لوکس‌ترین گرمابه در خاورمیانه

بزودی **گرمابه کاخ**

افتتاح میشود بلوار الیزابت - کاخ‌شمالی

بزودی

هرکس که قلبی حساس در سینه ، تنفری شدیدنسبت به تبعیضات اجتماعی و نژادی و علاقه‌ای به انسانیت وشرف ووجدان دارد ، سوژه مورد علاقه خودرا در بزرگترین فیلم انسانی سال خواهد یافت

فیلمی از الیا کازان

آمریکا آمریکا

محصول : کمپانی برادران وارنر

باشرکت

استاتیس جیاللیس

فرانک ولف

هری دیویس

این فیلم بعنوان یکی از ده فیلم بزرك سال انتخاب شده است .

این مرد مرموز کیست ؟

این مرد مرموز همان «ادی چاپمن» جاسوس دو جانبه ومعامله‌گرزرنگی‌است که درجنك جهانی دوم‌هم سرهیتلر راکلاه گذاشت و هم انگلیسها راگول زد وبا عملیات خارق‌العاده خود یکی ازپرماجراترین حوادث جاسوسی دنیارا بوجود آورد .

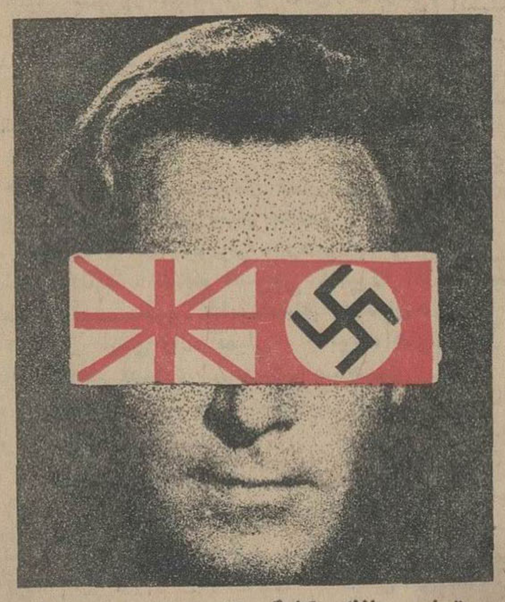

«ترنس یانك» کارگردان بزرك سینما ازروی ماجراهای حقیقی این مرد عجیب فیلمی ساخته که درتمام دنیا غوغا بپا کرده‌است. رل ادی چاپمن‌را «کریستو فر پلامر» هنرپیشه اول فیلم «اشکها ولبخندها» بعهده دارد ونقش مقابلش را «یول برینر» ایفاکرده است . هنرمندان دیگری چون گرت فروبه -رومی اشنایدر- کلودین اوژه سایر نقشهای این اثر شگفت‌انگیز راایفا کرده‌اند.

ته‌دانسان

این هفته در **خانه خیام**

باشرکت خواننده مشهور اسپانیا

نینیودومورچیا

ازساعت ۵ الی ۸ بعدازظهر ایرانشهرشمالی ۱۱۹

رزرو میز باتلفن ۴۶۸۲۶

گروه خوانندگان اپرای تهران تقدیم میکنند

کوزی فان توتی

همه زنها همینطورند!

یك اپراکمیك در دو پرده اثر موتسارت کارگردان : عنایت‌اله رضائی

باهنرمندی

منیرو کیلی
اولین باغچه‌بان
فاخره صبا
منصوره قصری
نسرین آزرمی
احمد پارسی
حسین سرشار
عنایت‌اله رضائی
و
عده‌ای دیگرازهنرمندان هنرستان عالی موسیقی

بهمراهی ارکستر سمفونیك تهران برهبری حشمت سنجری

روزهای دوشنبه وسه‌شنبه ۲۱ و ۲۲ فروردین درتالار نمایش وزارت فرهنگ وهنر

محل فروش بلیط : انجمن فیلارمونیك تهران- خیابان ارفع وصفحه فروشی بتهوون خیابان پهلوی .

بهای بلیط : ۵۰ و ۱۰۰ و ۱۵۰ ریال