سال سی‌وپنجم ـ شماره ۱۰۳۶۱ — چهارشنبه بیست‌وپنجم آبان‌ماه ۱۳۳۹ — تکشماره ۳ ریال

اطلاعات

ترکیه با خطر جنك داخلی روبرو بود

جریان روز

همشهریها،

سرنوشت شهر در دست شما است

سرمقاله درصفحه دوم چاپ شده است

شاهنشاه دیشب خطاب بولیعهد ژاپن اظهارداشتند:

ایران وژاپن کهنسالترین رژیمهای سلطنتی جهان را دارند

اعلیحضرت تاکید فرمودند: هنر بزرك شما اینست‌که توانسته‌اید پیشرفتهای عظیم خودرا باروح هنر وظرافت خاص ملت ژاپن درآمیزید

در ضیافت شام دیشب باشگاه افسران در سمت راست اعلیحضرت همایونی ، والاحضرت پرنسس میشیکو و والاحضرت شاهپور غلامرضا و در سمت چپ علیاحضرت فرح پهلوی و والاحضرت ولیعهد ژاپن دیده میشوند.

* امشب اعلیحضرتین و ولیعهد ژاپن وهمسرشان در میهمانی نخست وزیر در کاخ وزارت خارجه شرکت میکنند
* ولیعهد ژاپن و پرنسس میشیکو عصر دیروز از نمایشگاه گل و ورزشهای باستانی ایران دیدن‌کردند

شام دیشب

دیشب از طرف اعلیحضرت‌همایونی و علیا حضرت فرح پهلوی ملکه ایران بافتخار والاحضرت آکی‌هیتو ولیعهد ژاپن و همسرشان‌والاحضرت میشیکو ضیافت رسمی بشام در باشگاه افسران ترتیب داده شد . والاحضرت شاهپورها و شاهدختها، آقایان نخست‌وزیر و اعضای دولت، وزیردربار شاهنشاهی و روسای دربار شاهنشاهی ، روسای هیئت‌های نمایندگی سیاسی خارجی . رجال‌و امرای ارتش بابانوانشان از ساعت

بقیه در صفحه بیست و یکم

دنباله خاطرات شاهنشاه :

ماموریت برای‌وطنم

تهدید سفیر شوروی

سفیرشوروی تهدیدکردکه بااعزام نیروی نظامی به‌آذربایجان صلح جهانی را بخطر انداخته‌ام

- **قضیه آذربایجان دنیا را تکان داد وبرای نخستین بار مردم نقاط‌مختلف‌گیتی را بامپریالیسم‌کمونیستها بیدار وهوشیار ساخت**
- جنك سرد در واقع‌ازایران آغاز شد
- **بادرگذشت استالین دوره نوینی در تاریخ کشور روسیه باز وبا بر افتادن مصدق نیز عصر تازه‌ای‌در کشور ایران آغاز گردید**

مردم آزادی خواه تبریز و رضائیه که در تاریخ کشور در آزادیخواهی مشهورند در امر برانداختن حکومت پوشالی آذربایجان در حقیقت‌پیشقدم بودند. مردم این دو شهربسیاری از سربازان کمونیستی را از بین بردند واگر نیروی نظامی ایران مانع‌نمیشد بزندانها ریخته و کمونیستهائی‌را که درزندان بودند معدوم میساختند .در همین موقع نیروی ارتش ایران باکمك افراد طوایف کردو ساکنین محلی کردستان حکومت پوشالی‌کردستان‌را نیز برانداخت .

بقیه در صفحه بیست‌وسوم

- **ژنرال گورسل گفت: افسران اخراج شده از کمیته وحدت ملی قصد استقرار دیکتاتوری نظامی داشتند و کشور را به آستانه جنك داخلی می‌کشاندند**
- **چهارده تن افسران‌اخراجی کمیته وحدت ملی بسمت مشاورین فنی سفارت ـ خانه‌های ترکیه در خارج منصوب شدند**

جریان محاکمات رادر صفحات ۳و۵ مطالعه فرمائید

استانبول ـ ۱۵ نوامبر ـرویترـ امروز تائید شد چهارده نفر از اعضای کمیته سابق وحدت ترکیه که توسط ژنرال گورسل از مقام خود بر کنار شدند شب گذشته نامه هائی دریافت‌کردند که بموجب آن به مشاغلی در سفارتخانه های ترکیه در خارج منصوب شده‌اند.

گزارش رسیده‌است که‌تشریفات مربوط بگذرنامه آنها بسرعت‌انجام گرفته تا در خروج آنها از ترکیه تسریع گردد.

بقیه در صفحه ٤

بقیه فصل ششم

ناسیونالیسم مثبت من

در اینموقع به پیروی از ندای وجدان دستور دادم که نیروئی به آذربایجان اعزام شود وشورشیانرا بدون درنك منکوب سازند . در همان موقع نیز شخصا برفراز استحکامات شورشیان پرواز نمودم تامیزان‌نیروی آنها بدست آید . در اینموقع روسها هم بکلی ازیاری دولت دست‌نشانده خود دست کشیدند و روز ۲۱ آذر ۱۳۲۵ نیروی ما فاتحانه وارد تبریز شدو حکومت‌شورشیان‌سرنگون گردید وسران یاغی وگردانندگان آن بساط نیز بکشور روسیه فرار کردند .

کتاب«خاطرات‌شاهنشاه» تادوماه دیگر منتشر میشود

بطوریکه خوانندگان گرامی اطلاع‌دارند تالیف‌کتاب«ماموریت برای وطنم» که از دو سال‌پیش آغاز شده بود شش ماه پیش خاتمه یافت و ترجمه فارسی این کتاب از چندی قبل در اختیار مطبوعات ایران گذارده شد که بتدریج همه روزه‌قسمتی از آن منتشر می گردد. اینك بقراری که اطلاع پیدا کرده ایم علاوه‌بر متن انگلیسی وفرانسه و هشت زبان دیگر خارجی ، ترجمه فارسی کتاب نیز بطور جداگانه زیر چاپ است که تا دو ماه دیگر بپایان خواهدرسید و انتشار خواهد یافت .

برای‌انتخابات انجمن شهر

۲٤۰نفر برای تشکیل انجمن نظارت دعوت میشوند

شرح درصفحه ۲۱

صبح امروز طی مراسم پرشکوهی

ولیعهد ژاپن وهمسرش درجلسه‌سناشرکت‌کردند

ولیعهد ژاپن طی نطق خود گفت:

پیشرفت ایران تحت رهبری شاهنشاه موجب مسرت وستایش مااست

- **رئیس مجلس بوالاحضرت ولیعهد و همسرشان خیرمقدم گفت:**
- برای اولین بار یك مقام رسمی بزبان ژاپنی در سنای ایران صحبت کرد
- **خانمها نیز درجلسه امروز سناحضور داشتندولباس زیبای والاحضرت میشیکو مورد بحث آنها بود**
- وقتی نطق ولیعهد آغاز شد نخستین کسی که قیام کرد همسر او بود

صبح امروز والاحضرت ولیعهد ژاپن و همسرشان در جلسه علنی مجلس سنا شرکت و نطقی ایراد کردند . دراین مراسم که با تشریفات با شکوهی برگزار شد، عده‌ای از شخصیتهای داخلی و نمایندگان سیاسی خارجی‌درایران شرکت داشتند .

گارد احترام

از اول وقت امروز در مسیر والاحضرت ولیعهد ژاپن از کاخ والاحضرت شاهپور عبدالرضا تا مجلس‌سنا مامورین شهربانی و دژبان گمارده شده بودند و در جلو کاخ سنا دسته‌موزیك‌دانشکده پلیس و دانشجویان پلیس مستقر گردیده بودند .

نزدیك ساعت نه و چهل دقیقه میهمان شاهنشاه و ملکه ایران با اسکورت مخصوص بجلو مجلس سنا رسیدند . دراین هنگام افراد گارد شاهنشاهی مراسم احترام نظامی بعمل آوردند و سرود ملی دو کشور نواخته شد .

در مدخل کاخ سنا آقای صدرالاشراف رئیس و اعضای‌هیئت رئیسه مجلس از والاحضرت‌ولیعهد و همسرشان استقبال کردند. آنگاه والاحضرتین به اطاق مخصوص پذیرائی هدایت شدند .

در تالار جلسه

درمراسم‌امروزعده‌ای‌ازشخصیتهای داخلی ، وزیران و نمایندگان‌سابق

بقیه در صفحه بیست و یکم

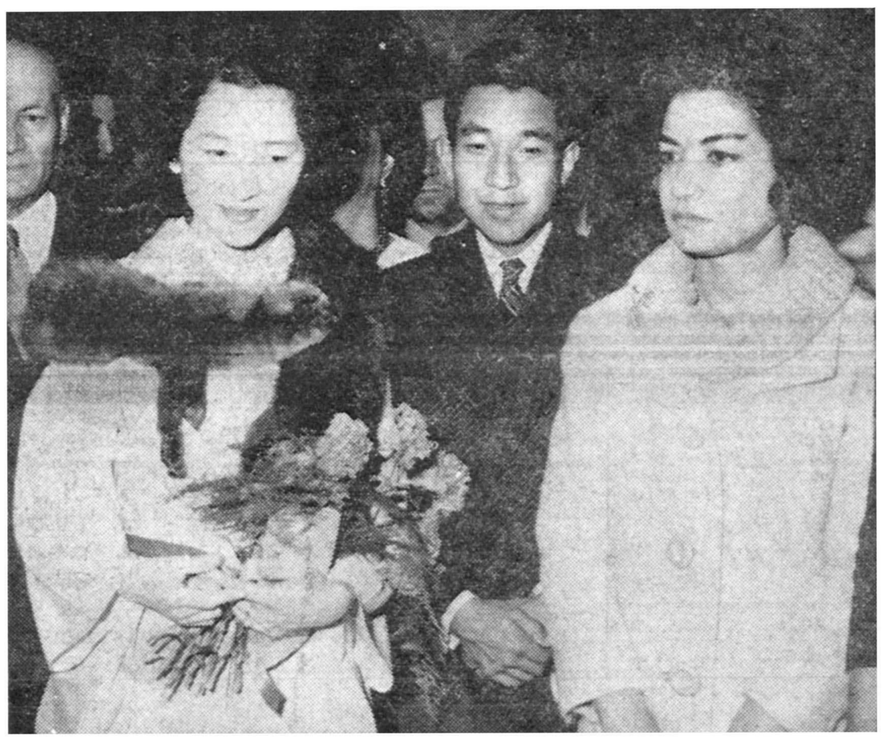

والاحضرت ولیعهد ژاپن ، والاحضرت پرنسس میشیکو باتفاق‌والاحضرت شاهدخت اشرف پهلوی‌هنگام بازدید از نمایشگاه گل

آئین نامه انتقال معلمین تصویب شد

درجریان سال تحصیلی هیچ معلمی منتقل نخواهد شد

خبرنگار ما گزارش میدهد شورای عالی فرهنك در هزارمین جلسه خود آئین‌نامه انتقال معلمین را درده ماده وسه تبصره تصویب کرد.

این آئین نامه قبلاتوسط کمیسیونی بدستور آقای دکتر صدیق وزیر فرهنك تنظیم و بشورای عالی‌فرهنك تسلیم شده است.

مواد آئین نامه

آئین نامه انتقال معلمین که به تصویب شورایعالی فرهنك رسیده از اینقرار است :

ماده ۱ـ نقل وانتقال دبیران و آموزگاران رسمی از محلی به‌محل دیگر باید بارعایت مواد زیر انجام شود.

ماده ۲ـ کلیه انتقالات باید در ماههای تیر و مرداد که مدارس تعطیل است انجام پذیرد.

ماده ۳ـ تقاضای انتقال باید بوسیله فرهنك محل انجام گردد.

تبصره ـ بتقاضاهائیکه بوسیله فرهنك محل داده نشود ترتیب‌اثر داده نخواهد شد.

ماده ٤ـ تقاضاها باید منتها تا نیمه‌تیرماه هرسال تسلیم شود تابا رعایت مراتب ذیل اقدام گردد.

الفـ رئیس فرهنك محل خدمت یاقائم مقام وی موافق باشد وبتواند جانشین را در محل‌معین کند

بـفرهنك محل مورد درخواست احتیاج واعتبار حقوقی داشته‌باشد.

جـ مدارك تحصیلی درخواست کننده برابر مدارك تحصیلی لازم

بقیه در صفحه بیست و یکم

در تصادف وحشتناك قطار ۱۱۰ نفر کشته شدند

پراك ـ ۱۵ نوامبر ـ خبرگزاری فرانسه ـ اعلامیه‌رسمی‌حاکی است که در اثر تصادم دو قطار در ایستگاه « استابلوف » واقع در نزدیکی شهر « پارد پلیس » ۱۱۰ نفر کشته شده و ۱۰٦ نفر بسختی‌مجروح گردیدند . این تصادم در اثر اشتباه مامورین تنظیم حرکت قطار ها صورت گرفته ودر اثر آن دو قطار مسافری باهم تصادم کرده‌اند . اعلامیه حاکی است که بلافاصله پس ازوقوع تصادم وزیر حمل ونقل و نمایندگان کمیته مرکزی حزب کمونیست و وزیربهداری‌چکوسلواکی خود را به محل حادثه رسانیده اند . بدستور دولت کمیسیونی مامور بررسی دقیق علل‌حادثه و کمك بخانواده کشته شدگان گردیده‌است .

اعلامیه

جمعیت شیروخورشید سرخ ایران

شیروخورشید سرخ ایران یکی از صمیمی‌ترین خدمتگزاران خودرا ازدست داد

جمعیت شیرو خورشید سرخ ایران باکمال تاسف و تاثر درگذشت مرحوم زین العابدین دولو عضو هیئت مرکزی کل و سرپرست افتخاری امور ساختمانی دهکده های نهاوند را باستحضار عموم میرساند .

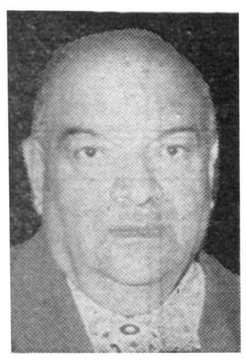

این مرد پاك طینت بعداز واقعه زلزله نهاوند از ابتدای شروع بتجدید ساختمان دهکده های آسیب دیده امورساختمانی آن منطقه راافتخارا بعهده‌داشت واین ماموریت وجدانی را با گشاده روئی و مهربانی و فداکاری چنانکه شیوه مردان خداست انجام میداد و درنتیجه کوششهای متوالی و مداوم‌وی بیش از چهل دهکده درنهاوند ازنو ساخته شدو مردم آسیب دیده ببهترین وجهی سروسامان یافتند .

درپیش آمد تمام حوادث و سوانح این مرد شریف اول کسی بود که بکمك آسیب دیدگان میشتافت و باصبر و حوصله ومتانت ودقت بکمك و مساعدت میپرداخت . بقیه در صفحه بیست و یکم

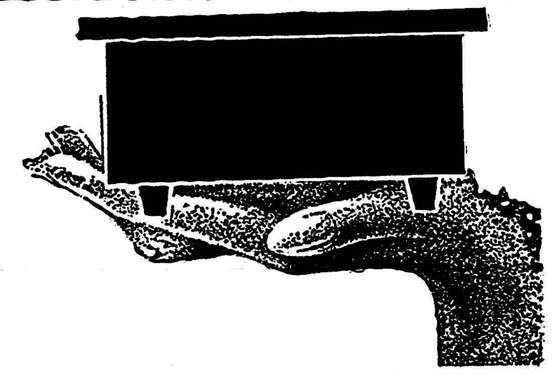

میزهای فلزی ساخت ریالکو بهترین وزیباترین ومحکم‌ترین میزهاست ریالکو چندین نوع میز بقیمت‌های مختلف‌دارد. نمایشگاه ریالکو میدان کاخ تخت جمشید است.

۱ـ۲ آـ۳۰۹۸۰

بانك عمران

آینده شما را تامین میکند

همه میتوانند باگشایش حساب سپرده وام تشکیل سرمایه تا ٤ برابر آن وام با اقساط طویل المدت دریافت کنند!

چای جهان

۲۵۲ — ۱۵۱

رستوران بار شمیران

اتراکسیون جدید اسپانیولی

خیابان فردوسی روبروی سفارت انگلیس ۳۸٦۷۱

آـ۲۷۳٤۳

مودیان محترم مالیاتی

فقط ۵ روز فرصت

برای تکمیل اظهارنامه و استفاده از تسهیلات مالیاتی باقی است که بامراجعه باداره دارائی منطقه مربوط راهنمائی خواهید شد .

آـ۳۱۱۲۲ وزارت دارائی

کالای ممتاز جدید از گروه مؤسسات جهان یعنی عالیترین‌منسوجات پشمی

PASHM BAFI JAHAN

پشمبافی جهان

پتو

واعلاترین پارچه‌های پشمی برای خانم‌های با سلیقه و مردان شیك‌پوش

کارخانجات پشمبافی جهان

فروشگاه درخیابان بوذرجمهری غربی تلفن ۵٤۹۲۵

جریان روز

همشهریها، سرنوشت شهر دردست شماست

این روزها جنب و جوشی میان مردم بخصوص ساکنین محلات تهران برای انتخاب انجمن شهر بوجودآمده است .

طبق قانون تشکیل شهرداریها که اکنون در دست اجرا میباشد تهران به ده حوزه انتخابیه تقسیم گردیده که در هر حوزه سه نفر نماینده ازمیان‌معتمدین و محترمین محل بنمایندگی مردم آن ناحیه انتخاب‌میشوند ومجموع سی نفر نمایندگان ده محل انجمن مرکزی شهر را تشکیل میدهند که بکلیه امور مربوط بتهران و حومه رسیدگی‌نمایند.

اما لایحه قانونی جدیدی که برای تشکیل انجمن شهر تهران از مجلس سنا گذشت و در مجلس شورایملی متوقف ماند روی وسعت قابل ملاحظه شهر تهران و کثرت نفوسش تنظیم شده بود، یعنی بجای یك انجمن مرکزی از منتخبین ده محله تهران که طبق قانون فعلی عمل میشود پانزده انجمن و درواقع پانزده شهرداری که هریك در کارهایشان خودمختار خواهند بود و استقلال خواهند داشت در نظر گرفته شده‌است منتهی برای تمرکز پاره‌ای از امور که‌مشترکا باید عمل شود یك انجمن مرکزی پیش‌بینی شده‌که از هر انجمن مستقل محلی دونفر نماینده داشته باشد تاروی نیازمندی وپیشنهاد های هر محل در مورد مسائل مشترك شهر از قبیل آب و برق واسفالت اقدام نماید ، سایر کارهای شهر را هریك از پانزده‌انجمن ناحیه طبق آن قانون مستقلا انجام میدهند بدون اینکه بانجمن مرکزی مراجعه کنند و این ترتیب از لحاظ سرعت و صحت عمل‌و دلسوزی شهرداریهای مستقل جداگانه برای حوزه ماموریت خود خیلی مفید میباشد ، طبیعی است که نمایندگان منتخب هرمحل مسئولیت‌بیشتری در برابر مردمی که آنها را انتخاب کرده‌اند احساس میکنند چون‌باید نشان بدهند چه کرده‌اند و چه میکنند ؟

قانونی که اکنون در دست اجرا میباشد اصل تمرکز کارها را در یك جا، در شهرداری مرکز ازمیان نمی‌برد، طرز کنونی باقی‌می‌ماند، فقط انتخابات در ده ناحیه شهر بصورت جداگانه انجام می‌گیردکه هر حوزه سه نفر نماینده بانجمن شهر اعزام میدارد.

چاره‌ای جز این نبود، چون اکنون چند سال است تهران بواسطه گسترش فوق العاده‌ای که پیدا کرده نیازمند بقانون خاصی بودکه در جریان وضع و تصویب گیر کرده بودو در نتیجه تهران انجمن قانونی نداشت و این عیب بزرگی برای پایتخت بشمار میرفت از طرف دیگر شهرستانها هم باید دارای انجمن قانونی بشوند تابعدها که قانون جدید بتصویب رسید انتخابات آینده را طبق آن قانون انجام دهند .

قانون فعلی که در دست اجرا میباشد باقانون جدید از لحاظ تشکیل شهرداریها در شهرستانها فرق زیادی ندارد، اصول آن یکی است منتهی شرایط ومقررات بهتری پیش‌بینی شده که چگونگی انتخابات را مطمئن ترمیسازد ودست انجمن های قانونی را در کارهای مربوط بفرهنك و بهداشت و امور شهر خود بیشتر باز میگذارد .

درهر حال قانونی که اکنون اجرا میشود همان قانون سابق است که بودنش بهتر از نبودنش است ، چون‌هرچه هست منجربتشکیل انجمن شهر میگردد ومعلوم است‌نداشتن انجمن شهر وشهردار قانونی منتخب مردم در دنیای امروز عیب و نقص بزرك بشمار میرفت و چقدر زننده بودکه‌از چندسال باینطرف تهران انجمن قانونی نداشت ومردم پایتخت کمترین دخالتی در امور مربوط بشهر خودنداشتند.

***

واگذاری کارمردم بمردم و مدوم دادن نمایندگان مردم بکارهای مخصوص خودیکی ازمظاهر دموکراسی و حکومت مشروطه است که باکمال تاسف چندی دچار وقفه و تعطیل شده بود .

حالا کار بدست مردم می‌افتد ، نمایندگان منتخب مردم کار های شهررا بدست میگیرند ، میتوانند عوارض وضع کنند ، اصلاحات شهر راخود سرپرستی و نظارت کنند ، اگر میوه و یخ و آب وبرق کم وزیاد میشود گناهش دیگر بگردن دولت نمی‌افتد ، مسئولیت متوجه همان نمایندگانی میشود که دریك جا دورهم می‌نشینند و تصمیم می‌گیرند و تصمیم آنها بصورت قانون اجرا میشود ومامورین شهرداری وبرزن ها مطیع دستور و تصمیمات انجمن مرکزی شهرمیباشند .

انجمن شهردر حقیقت یك‌مجلس کوچك قانونگزاری بااختیارات اجرائی استوبدین ترتیب اهمیت آن ازنظر شهری که انتخاب‌میشوند کمتراز نمایندگی مجلس شورایملی نیست .

بنا براین همشهریهای عزیز باید توجه داشته باشند که اگر نمایندگان منتخبشان بدانتخاب شدند نباید امیدکار خوب ازآنهاداشته باشند ونباید بعد گله کنند که‌چرا وضع‌نان‌و گوشت وآب‌وبرق و نظافت شهر چنین است ، بدین‌سبب ساکنین محلات شهر درانتخاب نمایندهٔ خودباید خیلی‌دقت کنند، هرکس که تشبث کرد و خواست بر کرسی مراد سوارشود و بنمایندگی انتخاب شود وشایستگی نداشت نباید حائز اکثریت شود، یعنی رای‌نهائی که‌مردم هرمحل برای‌انتخاب سه‌نفرنماینده ازمیان‌خود میدهند باید بامطالعه باشد ، اگرحالااعضاء می‌گیرند که کاندیدا شوند این مرحله اول استو درمراحل بعدی میتوان بکسی‌رای دادکه مورد اعتمادو وثوق مردم باشد .

امایك نکته رانباید ساکنین محترم محلات‌شهر فراموش کنندو آن اینست که‌در مقابل اشخاصی که‌ممکن‌است صلاحیت کامل‌نمایندگی انجمن‌شهررا نداشته باشندوامضاء جمع‌میکنند که‌کاندیدا شوند‌اشخاص خوب وصالح که‌گوشهٔ وکنار محلات‌شهر خودرا ظاهر نمیسازند وتثبت نمیکنند زیاد هستند . آنانکه حاضر نیستند باین وآن توسل جویند که امضاءجمع‌کنندوبفرمانداری تهران تادرلیست کاندیداها قرار گیرند نباید کنار بمانند ، این‌وظیفه‌راخود مردم محل باید انجام دهند . بروند سراغ‌این‌قبیل اشخاص، آنها رااز خانه های خود بیرون بکشند ووادارشان کنندکه نامزد نمایندگی محل خود شوند واگرآنها حاضر نیستند امضاء جمع‌آوری کنند خودمردم دراین کارمقدم شوند، بروند برای آن کسانی که‌شایستگی نمایندگی دارند امضاء جمع کنند وخودشان بفرمانداری معرفی کنندو بعدهم جدیت وفعالیت نمایند که این اشخاص بنمایندگی محل خود برگزیده شوند ورای بیاورند .

اینجا دیگر دخالت مامور دولت واعمال نفوذ درکار نیست ، این خود مردم هستند که‌میتوانند برسرنوشت شهرو محلی که سکونت دارند فائق‌شوند ، رای نهائی ومخفی خودرا درآن‌روزکه اخذ رای‌میشود بکاندیدائی بدهندکه دنبال اورفته‌اندواو راوادار بقبول نمایندگی کرده‌اند وباو اعتمادو اطمینان کامل دارند .

پس همشهریهای عزیز فراموش‌نفرمائید که‌باید این‌قبیل عناصر رادر محل‌خود جستجوکنید ،برای‌آنها تحصیل امضاءنمائید وبفرمانداری تهران معرفی کنید تادر لیست کاندیداها اعلان شودو بعد برای او رای بصندوق آراء بریزید که‌اکثریت رابدست آورد .

انا لله و انا الیه راجعون

با کمال تاسف درگذشت بانوی **نیکوکار لیلا اسفندیار** را باطلاع بستگان و دوستان می رساند بنا بوصیت آنمرحومه هزینه مجالس تذکر بمصرف امور خیریه خواهد رسید وروز جمعه ۲۷ر۸ر۳۹ ازساعت ۳الی ۵ بعد از ظهر مجلس تذکر زنانه در خیابان تهران‌نو ایستگاه پل خیابان پدر ثانی دست راست کوچه دوم منزل شخصی برگذار می باشد .

خانواده های اسفندیار فرد ـ عرب نجفی ـ اسفندیاری‌فر کبودوند ـ تیله کوه ـ منصف ـ اردلان ـ نانکلی

آ ـ ۲۷۳۸۵

بعموم‌بازماندگان آنمرحومه مصیبت‌واردهرا تسلیت میدهیم

تشکر و اعتذار

بدین‌وسیله از آقایان علماء اعلام دوستان سروران گرام واهالی محترم آمل و محمودآباد که بمناسبت در گذشت برادر بزرگوارمان شادروان **علی** محمد نجفدری کارمند بازنشسته اداره دارائی آمل نسبت باینجانبان ابراز ملاطفت و همدردی فرموده‌اند صمیمانه تشکر نموده سعادت و بقاء عمر همگی را از درگاه خداوند متعال مسئلت مینمائیم چنانچه در شرفیابی و عرض تشکر حضوری بعلت تالمات روحی تاخیری روی دهد پوزش میطلبیم .

آمل ـ برادران نجفدری

قابل توجه صنف پیراهن دوز تهران

چون موضوع مالیات صنفی درتاریخ ۲۰ر۸ر۳۹ باداره دارائی‌موافقت شده خواهشمند است افراد صنف‌مالیات‌خودشانراتا اول آذر ۱۳۳۹باداره دارائی تصفیه نمایند که مشمول زیان‌دیرکرد وجریمه نباشند.

برای راهنمائی بیشتر به اتحادیه یابشماره تلفون ۳۳۳۹۱ مراجعه فرمایند.

ازطرف اتحادیه ـ سیدحسن نظیفی

چاپ دوم

کتاب

بچه‌ها را چگونه تربیت کنیم ؟

منتشر شد

وظیفه مقدس پدران ـ مادران و مربیان است که از روی‌دستور های تربیتی این کتاب در تربیت فرزندان خود که مردان آینده کشورند همت بگمارند . بها ۳۰ ریال

مرکز فروش : خیابان شاه آباد ـ کتابخانه اقبال

آ ـ ۳۰۸۴۶ ۱ـ۳

کودکستانها ودبستانهای کشور

کتاب انگلیسی و مصور تیپ Tip از اول تاچهارم درکتابفروشی پارس خیابان فردوسی مقابل فروشگاه تلفن ۳۰۴۹۰۶ موجود است.

۱ـ۳ آ ـ ۳۰۸۱۴

با نهایت تاسف و تاثر درگذشت **مرحوم زین‌العابدین‌دولو** عضو هیئت مرکزی کل شیر و خورشید سرخ ایران را که در حین انجام خدمت در منطقه نهاوند بافتخار شهادت رسیده‌به استحضار عموم خانواده و دوستان و آشنایان می رساند و چون بلحاظ خدمت آنمرحوم و بر اثر توجه و عنایات خاص والاحضرت شاهدخت شمس پهلوی ریاست عالیه جمعیت شیرو خورشید سرخ مقرر است نسبت به تشییع جنازه آن مرحوم تجلیل شایسته بعمل آید لذا باطلاع میرساند که روز جمعه ۲۷آبانماه ساعت ۸ونیم صبح جنازه آن مرحوم از مسجد ارك تشییع خواهد شد بدینوسیله یادآوری و انتظار این‌است برای شادی روح‌آن مرحوم و امتنان خانواده در ساعت مقرر به محل مزبور تشریف فرما شوند .

سرلشگر دولو ـ فریدون دولو ـ فاضل سرجوئی ـ مجید دولو ـ سید باقر وکیلی ـ دکتر علی وکیلی ـ پژوه ـ فروغی زاده ـ تجویدی ـ زاویه ـ غلامحسین شیبانی ـ سرهنك میرزاده ـ رضاوداد ـ فریدون وداد ـ شاهپور وداد ـ رضا مینوئیان ـ امیر موید منصور ـ رحیمی پور

درگذشت آقای زین‌العابدین دولو که از مردان نیکوکار و خدمتگزار بود و سالها در جمعیت شیرو خورشید سرخ صمیمانه در نقاط آسیب دیده خدمت می کرد موجب کمال تاسف است بخانواده محترم دولو بویژه همکاران آن مرحوم مصیبت وارده را تسلیت می دهیم .

بمناسبت هفتم وفات مرحومه والده حضرت‌آیت‌الله‌آقای حاج‌سید صدرالدین و آقایان سید محمد علی و محمد جعفر جزایری مجلس ترحیمی از طرف اهالی بازار عباس آباد در مسجد عباس آباد از ساعت ۳ تا ۵ بعد از ظهر پنج شنبه ۲۶ آبان منعقد است شرکت در این مجلس موجب مزید امتنان اهالی و بازماندگان خواهد بود .

آ ـ ۲۷۳۸۹ **دکترشمس‌الدین جزایری**

با کمال تاسف درگذشت مرحوم **حاجی میرزا علیرضا عرب محیط** را در یزد باستحضار می رساند . مجلس ختم در یزد منعقد گردیده است مراسم تذکری از ساعت ۶تا ۸ بعد از ظهر روز جمعه ۲۷ر۸ر۳۹ (در نارمك ایستگاه فلکه خیابان بهمن) تشکیل می باشد .

محمد عرب

بعموم بازماندگان آنمرحوم مصیبت وارده را تسلیت‌میدهیم

باطلاع دوستان و آشنایان می رساند نظر بفوت پدر اینجانبان **کربلائی حیدر تفرشی** مجلس ختم آنمرحوم در روز پنجشنبه ۲۶ر۸ر۳۹ از ساعت ۲الی ۵بعد از ظهر در مسجد علوی‌واقع در بخش ۱۰ میدان گمرك چهارراه میدان بارفروش خواهد بود .

علی اکبر آبائی ـ علی اصغر آبائی ـ ابوالقاسم آبائی ـ شعبانعلی آبائی ـ حسن آبائی ـ حسین آبائی ـ محمد آبائی

بعموم بازماندگان آنمرحوم مصیبت وارده را تسلیت‌میدهیم

با نهایت تاسف درگذشت مرحومه مغفوره **آغاباجی‌خانم** همسر مرحوم مغفور آقای میرزا اسماعیل ارباب و همشیره خلد آشیان آقای شریعت اردبیلی‌را در اردبیل به اطلاع خویشان و آشنایان‌میرساندمجلس ترحیم صبح روز جمعه ۲۷ آبان از ساعت ۱۰ الی ۱۲ در مسجد اردبیلی ها گلوبندك منعقد خواهد شد .

دکتر رئیسی ـ حاجی فضل‌الله‌صادقی ـ منوچهر رئیس‌زاده جلیل اربابی ـ ضیاءالدفتر ـ حاجی رفیع‌مقدس زاده ـ حاجی احمد غریب ـ لطفعلی صمدیان ـ رحیم مدیری ـ اسحق ارباب زاده ـ جواد ارباب زاده ـ حمید ارباب زاده ـ حاجی بهاء الدین دائی زاده ـ غلام رضا آمیغی ـ کریم شاهرخی ـ اکبر جمالی ـ دکتر مصطفوی ـ بانگی ـ رفیع محمدی ـ سیفی ـ موسوی ـ سروان رضا زاده ..

بعموم‌بازماندگان آنمرحومه مصیبت‌واردهرا تسلیت میدهیم

با کمال تاسف درگذشت مرحوم **علی عوضخانی** را به استحضار اقوام محترم و دوستان میرساند مجلس ترحیم از ساعت ۳ الی ۵ بعد از ظهر روز جمعه ۲۷ر۸ر۳۹ در مسجد مهدوی واقع در کمرك خیابان‌شیر وخورشید چهارراه‌سهراب برقرار خواهد بود ضمنا مجلس ترحیم زنانه از ساعت ۳ الی ۵بعد از ظهر همانروز در منزل آنمرحوم واقع در کمرك خیابان شیرو خورشید ایستگاه مسجد کوچه ظفر قندی شماره ۴۰ منعقد می باشد .

عباس عوضخانی ـ اصغر عوضخانی ـ احمد عوضخانی کریم عوضخانی ـ رحیم عوضخانی ـ حسن عوضخانی ـ علی سنگاپور ـ غلامحسین کلهر ـ علی اکبر کلهر ـ حیدر کلهر بانوان فاطمه عوضخانی ـ معصومه کلهر ـ فاطمه کلهر ـ طلعت کلهر ـ محترم کلهر ـ شهین عوضخانی

بعموم بازماندگان آنمرحوم مصیبت وارده‌را تسلیت میدهیم

عزیمت باروپا

آقای جوادبنی‌یعقوب مدیرسازمان تبلیغاتی آوازه امروز صبح بمنظور مطالعه در امور تبلیغاتی عازم اروپا شدند .

تصحیح آگهی

درآگهی ترحیم مرحوم حاجی باقرنفری نام یکی از امضاء ـ کنندگان اکرم مجلسی بوده که اکبر چاپ شده بدینوسیله تصحیح میشود.

***

در صفحه آخر شماره دیروز نام آقای ابراهیم شائقی مدیر آرایشگاه اشتباها آموزشگاه چاپ شده بودکه بدین وسیله تصحیح میشود .

ازدرجه اعتبار ساقط است

درتاریخ ۲۲ر۸ر۳۹ چك بانك بازرگانی شعبه بازاربامضاءاینجانب تحت شماره ۳۳۴۱۸۹ بمبلغ بیست هزارریال که بنام محمد اثنی‌عشری شاگرد حجره اینجانب صادر شده وبرای نقدکردن برده بوده مفقود گردیده مراتب به‌بانك‌مذکورنوشته شده وحساب هم بسته گردیده لذا هرکس پیداکند از درجه اعتبار ساقط است.

عباس فرخی

روز تشکیل جلسه مجمع‌عمومی

مجمع عمومی فوق‌العاده شرکت منحله سهامی سوتوکار (روز شنبه پنجم آذرماه ۱۳۳۹) تشکیل میشود نه‌روز دوشنبه

بیماریهای آمیزشی ـ مجاری ادرار ـ سستی وناتوانی

مردان خیابان صفی علیشاه دکتر یحیی صدری

۱ـ۱۰ آ ـ ۲۶۹۷۹

مجله پزشك خانواده

فردا منتشر میشود

آ ـ ۳۱۱۲۴

بدینوسیله باطلاع دوستان و آشنایان محترم میرساند که بمناسبت شب چهلم درگذشت پدر عزیزم **شادروان سید علی اکبر شریفی** مجلس یادبودی از ساعت چهار بعد از ظهر روز پنجشنبه بیست و ششم آبانماه جاری در منزل آنمرحوم واقع در دروازه شمیران خیابان کیوان روبروی دبیرستان مهران برگذار می شود .

احمد شریفی

چون روز پنج شنبه ۲۶ر۸ر۳۹ مصادف با شب هفتم مرحومین **دکتر محمد هادی نصیریان ـ اصغر سرشار زاده ـ مسعود سرشار زاده ـ و علینقی ستاری** می باشد . خانواده های داغدیده مجلس تذکری بر مزار آنان در ابن بابویه‌ترتیب داده اند امید است که دوستان و آشنایان برای شادی روح مرحومین در این جلسه تذکر که از ساعت ۲ تا ٤ بعد از ظهر برقرار می باشد . حضور بهم برسانند .

باطلاع خویشاوندان و آشنایان محترم می رساند بیادبود روز وفات همشیره گرامی **هدیه خانم کمال‌بیك‌درروز** پنجشنبه ۲۶ر۸ر۳۹ در امامزاده عبدالله مقبره خانوادگی جناب آقای نظام‌السلطنه مافی ازساعت ۲و نیم الی ۵ بعد از ظهر مجلس یادبودی برگزار خواهد شد .

مهندس کمال‌بیك ـ دکتر سروان محمد کمال ـ علیه کمال بیك ـ سنیه کمال بیك

با نهایت تاثر فوت مرحوم **سراصلان فیروز پور** را در خلخال باطلاع دوستان و آشنایان میرساند مجلس ترحیم آنمرحوم روز ۵شنبه ۲۶آبان‌ماه‌در مسجدردبیلیها (گلوبندك) از ساعت ۳ الی ۵ بعد از ظهر منعقد خواهد بود .

سید محمد امامی امام‌جمعه خلخال ـ مظفر فیروز پور ـ فرهنك فیروزپور ـ سید حمدالله ذکائی ـ جمشید امیر پور ـ محمد علی امیر احمدی ـ جهانبخش خدیوی ـ ایرج امیر اسکندری

آ ـ ۲۷۳۸۷

بعموم بازماندگان آنمرحوم مصیبت وارده را تسلیت‌میدهیم

خانواده های **ملك آرائی ـ دارائی ـ بلباسی ـ بدیعی ـ مجتهدی ـ حسینی ـ موسوی ـ میربهاءوحدتی ـ جعفری**

با نهایت تاسف فوت مرحومه **بانو نوش آفرین ملك‌آرائی** را باطلاع اقوام و آشنایان میرساند مجلس ختم مردانه روز پنجشنبه (فردا) ۲۶ آبانماه از ساعت ۹ الی ۱۱ صبح در مسجد ولی عصر واقع در خیابان حشمت‌الدوله غربی چهارراه پیروز منعقد است .ضمنا مجلس ختم زنانه نیز عصر همان روز در منزل شخصی چهارراه پیروز کاشی ۹۳ برگزارمیگردد

محمد علی ملك آرائی ـ مهدیقلی ملك آرائی ـ دکتر علینقی ملك‌آرائی ـ قمرالملوك دارائی ـ حسینه مجتهدی ـ سرهنك محمد حسین بلباسی ـ خلیل‌بدیعی ـ احمد دارائی ـ دکتر نورالدین مجتهدی ـ ستوان‌یکم رضا مجتهدی ـ دکتر مسعود میر بهاء ـ روح‌الله وحدتی ـ مرتضی جعفری ـ منوچهر ملك آرائی ـ حسام‌الدین ملك آرائی ـ علاءالدین ملك آرائی ـ نظام‌الدین ملك آرائی

بعموم‌بازماندگان آنمرحومه مصیبت‌واردهرا تسلیت میدهیم

خانواده های تهرانی ـ کیائی ـ مهینی با نهایت تاسف فوت مرحومه **بانو معصومه ایران تهرانی** را باطلاع خویشان‌و آشنایان میرساند مجلس ختم مردانه روز پنجشنبه ۲۶آبان ماه از ساعت ۹الی ۱۱ صبح در مسجد ارك و مجلس ختم زنانه در همانموقع در منزل کیائی واقع در خیابان مختاری کاشی ۱۵۰ برقرار خواهد بود .

بعموم‌بازماندگان آنمرحومه مصیبت‌واردهرا تسلیت میدهیم

آگهی های تسلیت

مصیبت وارده را بدوست عزیزمان آقای سید ضیاءالدین صفوی تسلیت می گوئیم .

آ ـ ۲۷۲۹۷ **سازمان بسکتبال باشگاه شاهین**

دوست ارجمند جناب آقای امیر حمیدی

قهرمانان و ورزشکاران باشگاه تهران در مصیبت وارده با جنابعالی شریك و از خداوند متعال بقاء و سلامتی خاندان محترمتان را خواستارند .

مدیر باشگاه تهران ـ مهندس تیزهوش

سومین چاپ کتاب تاریخی وهیجان‌انگیز

هوسهای امپراطور

کجا میروی ؟

QUE-VADIS ?

اثر هنریك سینکیویچ ـ ترجمه حسن شهباز

برنده جایزه نوبل

با ۲۰۰ تصویر و۲۰ تابلوی رنگین منتشر گردید ـ بها ۱۵۰ ریال

انتشارات امیر کبیر ـ شاه‌آباد ـ ناصرخسرو

حراج مخصوص

برای مدت ۱۰ روز

بهترین پارچه‌های مردانه وزنانه ازانگلستان ـ فرانسه ـ ایتالیا

فروشگاه الگانس

۹۱ خیابان فردوسی ساختمان ارفرانس تلفن ۴۵۰۰۹

بانهایت تاثر و تالم درگذشت‌جانگدازو اسفناك شادروانان **اصغر سرشارزاده ـ مسعود سرشار زاده و دکتر محمد هادی نصیریان وعلی‌نقی ستاری و حاج‌عباس ستاری**را به خاندان جلیل محترمشان تسلیت عرض نموده بقاء عمر آن خاندان جلیل و سلامتی و صحت مجروحین این حادثه و فاجعه عظیم را از خداوند متعال خواهانیم . **سندیکای کارگران سلاخ ـ سندیکای کارگران زهتاب ـ سندیکای کارگران‌جگر ـ سندیکای کارگران حمل گوشت ـ سندیکای کارگران دباغ ـ سندیکای کارگران بار پاك‌کن ـ سندیکای کارگران شماع سندیکای کارگران‌سیراب‌پاك‌کن ـ سندیکای کارگران‌روده‌سازان گاوی**

با نهایت تاسف مصیبت وارده را بعموم فامیل نفری بخصوص به آقای ابوالحسن جعفرزاده و بانو تسلیت عرض می نمائیم .

آ ـ ۲۷۳۳۵ **سرهنك ۲فرزام ـ کامران پرویزاد**

فوت ناگهانی مرحومه مغفوره بانو ریسمانچی را به سرور گرام آقای حاج حسن ریسمانچی و فرزندان برومندش تسلیت عرض نموده بقای عمر و سلامت بازماندگانش را آرزو داریم .

اصغر بوترابی ـ رضا بو ترابی

مصیبت وارده را به خانواده محترم سرشار زاده مخصوصا به دوست عزیزمان آقای قاسم سرشار زاده تسلیت عرض می نمائیم .

ایرج پیروان ـ محمود هورمند ـ مهدی اسکندری ـ احمد قادسی ـ کریم علی اکبری ـ محمد باقر گل باباپور ـ محسن میر طاهری

آ ـ ۲۷۲۴۵

شهادت جانگداز آقای اصغر سرشار را بخانواده های مهرام نیا و سرشار تسلیت عرض نموده صبر و شکیبائی بازماندگان آنمرحوم‌را از خداوند خواستاریم .

سید حاجی هوریابند ـ سید مصطفی مدنی ـ سید احمد هوریابند ـ سید مجتبی هوریابند ـ سید جواد هوریابند ـ سید محمد هوریابند .

پرستاران و بهیاران مرکز مشترك مبارزه با سل

درگذشت جانگداز مرحوم دکتر محمد هادی نصیریان را ببازماندگان آنمرحوم تسلیت می گویند .

از طرف پرستاران و پزشکیاران مرکز مبارزه با سل

فروغ اقبال آ ـ ۲۷۲۱۵

آقای رضا جمالی آشتیانی

مرك جانگداز همسر عزیزت که بی نهایت باعث تاثر و تالم من و خانواده ام گردید بشما و برادران مرحومه جناب آقای سرهنك محبوبیان و فامیل محترمتان‌تسلیت‌عرض‌نموده از خداوند متعال خواهانم که بشما و فرزندان شما صبر و سلامتی عنایت فرماید .

مافی

درگذشت مرحوم وجیه الله رسولی را بعموم بازماندگان آن مرحوم‌بخصوص‌بدوست‌گرامی آقای نصرالله دری تسلیت عرض می نماید .

حسین مستوفی‌زاده

کارکنان بنگاه مسافربری تهران سیر

با کمال تاسف مصیبت وارده را به سرور ارجمندآقای رضا جمالی آشتیانی تسلیت عرض می نمایند .

باقر تهرانی ـ جواد مرتضوی ـ صولت ـ امامعلی

با کمال تاسف مصیبت وارده را بخاندان‌جلیل سرشارزاده تسلیت عرض نموده از خداوند خواستاریم ببازماندگان صبر جمیل عطا فرماید

چرم فروشی برادران شاهرودی

مهندسین و کارمندان شرکت تسا مصیبت وارده رابه خانواده های کریملی ـ نصیر بیگلی ـ باقر زاده ـ دریا بار ـ قره‌باغی بویژه آقای مهندس اسکندر نصیر بیگلی تسلیت می گویند .

آ ـ ۲۷۳۷۵

جناب آقای مهندس ابوالفضل ناصحی و بانو

کارکنان کارگاه اصفهان با نهایت تاثر مصیبت وارده را تسلیت عرض‌نموده بقای عمر بازماندگان را از خداوند متعال مسئلت می نماید .

اصفهان رئیس کارگاه اصفهان مهندس ساتراپ

بقیه آگهیهای ترحیم وتسلیت درصفحه ۲۱

«نگودین‌زیم» و سران کودتاگریه‌کردند!

● رئیس جمهوری‌ویت‌نام وافسران کودتاچی در جلسه دوستانه‌ای کنار یکدیگر نشستند واشك ریختند

● درکابینه ویت‌نام جنوبی تغییرات مهمی روی‌خواهدداد

سایگون ـ۱۵ نوامبر ـ آسوشیتد پرس ـ فرمانده نظامی سایگون‌که هنگام فرار سران کودتای بدفرجام اخیر به کامبوج بعنوان گروگان نگاهداری شده بود سه‌شنبه از «پنوم‌پنه» وارد سایگون شد.

وی که ژنرال «تائی‌کوانك هوآنك» نامدارد بایك هواپیمای نیروی‌هوائی بازگشت وفورا برای‌تقدیم گزارش بحضور «نگودین‌زیم» رسید.

گفته میشود که سران شورشی اکنون درپایتخت کامبوج اسیرند ولی خبر دیگری از آنها در دست نیست.

ظاهرا ژنرال «تائی» اطلاعات بیشتری دراین باره دارد.

مذاکرات مخفیانه

ضمنا روز سه‌شنبه نگودین زیم باافسران چتربازی که علیه وی‌دست به‌کودتا زده بودند مذاکرات مخفیانه‌ای بعمل آورد.

دراین مذاکرات حتی ژنرال نوین‌کان فرمانده ستادکل ویتنام جنوبی وسرهنك «تران‌توین‌کی‌ام» فرمانده قوای زرهی که رئیس جمهوری رانجات داد حضورنداشتند

هیجده تن از سران کودتا در این مذاکرات شرکت جستند.

ضبط مذاکرات

یك سخنگوی دولت گفت متن مذاکرات مذکور بوسیله دستگاه ضبط صوت ثبت شده است.

وی میگوید مذاکرات دوستانه بوده است وگاه دوطرف گریه می کردند.

هنوز معلوم نیست آیامتن‌مذاکرات توسط رادیو پخش میشود یانه .

قرار است سرهنك دوم «کاووان‌وین» که از افسران چترباز است و درکودتاشرکت نداشت به‌فرماندهی چتربازان منصوب شود.

تغییرات درکابینه

گفته میشود نگودین زیم‌در کابینه خود تغییرات مهمی خواهد داد.

مطلعین میگویند تصمیم رئیس جمهوری برای تغییر کابینه دوماه قبل اتخاذ شده بود.

شورشیان میخواستند خودرئیس جمهوری رانیز برکنار سازند و ژنرال «لی‌وان‌کیم» رئیس دانشکده نظامی «دالات» رابه ریاست‌جمهوری منصوب سازند ولی خود این‌ژنرال خبرنداشت.

دوروزنامه‌ای که درشورش همکاری کرده‌اند توقیف شدند . ادارات و سایر روزنامه‌ها نیز تحت نظر ـ ماموربن نظامی وپلیس قرار گرفته است.

اثبات رهبری

سیاست خارجی آمریکابیش از آنکه وابسته به احزاب و روسای جمهور باشد در نتیجه موقعیت جهانی آمریکا تعیین میشود . باوجود این‌شخصیت روسای جمهور و وزرای خارجه وروحیات مسلط بر هریك از احزاب اثر بزرگی برجریان سیاست خارجی آن کشورخواهد گذاشت .

اگر بحث سیاست خارجی‌در آمریکا به گرمی کشورهای‌دیگر، مثلا انگلستان نیست ، سبب آن را نه تنها باید در این حقیقت جستجو کردکه مردم‌به زندگی خود بیشتر توجه دارند. وحدت نظر دو حزب در اصول سیاست خارجی عامل عمده‌دیگر را دراین میان تشکیل میدهد . آمریکائیها بطور بیسابقه‌ای موفق شده‌اندیك‌سیاست خارجی دوحزبی واقعی بوجود آوردندو درنتیجه مباحثات سیاست‌خارجی رابه حداقل رسانند . هردو حزب در اصول سیاست‌خارجی آمریکا ـ مقاومت‌در برابرپیشروی نظامی ، سیاسی و اقتصادی دنیای کمونیست ، تحکیم‌اتحاد دنیای غرب و کمك به ملت های عقب افتاده برای پیش انداختن توسعه آنها ـ موافقت دهند . هردو حزب رهبری آمریکا را برای کمك به اصول پیش گفته لازم می‌شمارند .

در داخل هردو حزب گروه های انزواطلب و طرفدار «دژ آمریکا» وجود دارند که باکمك های خارجی ، باسازمان ملل متحد وبا آزادی بازرگانی بین‌المللی مخالفت میورزند . اما افکار عمومی آمریکائیان این بازماندگان دوران انزواطلبی‌را مجزا ومنفرد کرده‌است .اختیار سیاست خارجی آمریکا دردست آنها قرار ندارد . اگر چه‌آنان نمایندگان‌قشرهای‌قابل‌ملاحظه‌ای ازجمعیت آمریکا ، خصوصا کشاورزان ، بشمار میروند ودر برخی نواحی مانند غرب میانه نفوذ محسوسی دارند .

تغییر اساسی راکه بدنبال انتخاب کندی درسیاست خارجی امریکا پدید خواهد آمد باید در نظریه امریکائیهانسبت به‌رهبری جهانی خود جستجو کرد واین تغییری است که با انتخاب نیکسون نیز پدید می‌آمد . انتخابات اخیر امریکا در واقع نخستین فرصتی بود که به‌نسل جوان امریکائی داده شد .نسلی که‌در قرن بیستم‌بدنیاآمده است وبا فکر رهبری جهانی کشور خود همانقدر خو کرده‌است‌که نسل قبلی به‌راهنمائی و گاهی رهبری انگلستان عادت داشت.

اینکه درمیان ملل اروپای غربی انگلیسها بیش از همه‌به نتایج انتخابات امریکا توجه دادند درست بخاطر آنست که دریافته‌اند عصر دوستی صمیمی واحساساتی امریکا وانگلستان پایان یافته است واز این پس لندن نباید انتظار داشته‌باشد در اتحادیه غربی موقعیت خاص و ممتازی راشغال کند . رهبران قبلی‌امریکا ـ روزولت، ترومن و آیزنهاور ـ به‌سبب همکاری‌های نزدیك دوران جنت باشخصیت‌های فوق‌العاده‌ای مانند چرچیل خودرا به‌دلائل مختلف عملی و عاطفی‌ناگزیرمی‌دیدند،بانگلستان بچشم دیگری بنگرند . آنها ، باستثنای روزولت، اساساتمایلی به‌قبول بار مسئولیت های‌سنگین جهانی نداشتند . امریکای نسل ترومن و آیزنهاور به‌آهستگی‌و اکراه تن به‌رهبری جهانی داد .

ولی برای نسل کندی و نیکسون مسئله تقریبا به‌صورتی مطرح میشود که برای تئودور روزولت و«عقابهای‌جوان»دراوایل قرن بیستم مطرح‌بود. این‌رهبران بانسلی بقدرت رسیده اند که میخواهد به‌دعوت مبارزه جهانی پاسخ دهد . آنها انگلستان را چنانکه واقعا هست ، نه‌چنانکه درگذشته بوده‌است، تلقی‌میکنند ودیگر احتیاجی به‌راهنمائی آن نمی‌بینند .

از رئیس جمهور کنونی امریکا دیگر نمیتوان انتظار داشت وظیفه ترتیب دادن یك کنفرانس سران، یاپاسخ‌گوئی‌به خروشچف رادر مجمع عمومی‌به نخست وزیر انگلستان واگذار کند .

اعتماد مردی مانند کندی به قدرت های درونی ملت امریکاو آمادگی اوبرای اثبات این‌قدرت ها درمیدانهای مبارزه بین‌المللی به‌مراتب بیش از رهبری مانند آیزنهاور است ـ که دست‌کم از نظر شخصی نیازی باثبات وجود خود احساس نمیکرد .

داریوش‌همایون

دروینت‌نام ولائوس حکومتهای ضد کمونیستی درعین حال بادموکراسی مخالفند

لندن ـ ۱۵ نوامبر ـ رویتر ـ روزنامه محافظه کار دیلی تلگراف چاپ لندن می نویسد میتوان‌میان کودتای بد فرجام ویتنام جنوبی و طغیانها و هرج و مرج لائوس ارتباط نزدیکی یافت.

در این هر دو کشور مانند دو کشور دیگر جنوب شرقی آسیا حمایت امریکا سبب شده‌است حکومت های ضد کمونیستی روی کار بیایند . ولی این حکومت ها که از کمك امریکا برخوردارند و بدون این کمك نمی توانند به‌حیات خود ادامه دهند علاوه بر دشمنی با کمونیسم با لیبرالیسم ودمکراسی نیز دشمنند.

اگرامریکا ازآنها حمایت نکند کمونیسم‌دراین نقاط رخنه خواهد نمود ولی حمایت امریکا از آنهانیز به قیمت قربانی ساختن دمکراسی و افکار آزادیخواهانه تمام میشود . این مسئله‌ای است که غرب دراین منطقه آسیا با آن روبرو است.

روزنامه محافظه‌کار دیلی‌تلگراف پیشنهاد میکند که مانند کره غرب در امور داخلی این کشور هادخالت نکند و سیاست بیطرفی نسبت به مسائل داخلی آنها پیش گیرد.

در اینصورت مانند کره جنوبی تحول از داخل کشور آغاز میشود و عناصر لیبرال امکان می یابند حکومت دیکتاتوری را براندازند.

اگر نگودین زیم در مسائل‌داخلی حمایت نشود محتملا پس ازکودتای بدفرجام اخیر د رروش خودتعدیل خواهد نمود.

در مورد خود دیکتاتوری های طرفدار غرب نیز باید گفت مادام که در برابر کمونیسم نیرومندند ممکن است‌آنها رایك مرحله‌انتقالی تلقی کرد و امیدوار بود تدریجا به دمکراسی متمایل شوند . اما اگر ضعیف شوند دیکتاتوری کمونیستی جانشین آنها خواهد شد.

مکمیلان مایل است‌با کندی ملاقات کند

لندن ـ۱۵نوامبر ـ خبرگزاری فرانسه ـ هارولدمك‌میلان نخست‌وزیر انگلستان اظهار داشت من باخرسندی بسیار در نظر دارم‌هرچه زودتر باجان کندی رئیس جمهوری منتخب امریکا ملاقات کنم .

وی افزود برای من موجب نهایت خوشوقتی است که باکندی درمورد مسائل مختلف جهانی مذاکراتی انجام دهم .

محاکمات یاسی آدا

افتضاح خرید کشتی دردولت مندرس

دریك معامله کشتی چندین نوع سوء استفاده وکلاهبرداری صورت گرفته وسرانجام کشتی خریداری شده برای دولت را بنام زن یکی ازسران سابق که هنرپیشه سینما بود نامیده‌اند!

یاسی آدا ـ رویتر ـ ۱۵نوامبر ـ «علی ایپار» که در دادگاه محاکمه سران ترکیه بهمراه مندرس و چندتن از وزرای او بعلت سوء استفاده در خرید کشتی‌تحت‌تعقیب قرار گرفته است در پاسخ رئیس دادگاه اظهار داشت وی در خرید کشتی تجربه نداشته و نمیدانسته که قیمت خریداری شده گران است .

وی که شوهر یك ستاره معروف سینمابنام « ویرجینیابروس» میباشد پس از خرید سه کشتی برای‌دولت ترکیه روی کشتی ها نامهای خصوصی گذارده واز جمله یکی از کشتیها را بنام همسر خود «ویرجینیا ـ ایپار» نامیده بود .

تبانی با کمپانی

طبق ادعانامه دادستان « ایپار» باکمپانی‌فروشنده کشتی‌تبانی‌کرده واسناد خرید را به مبلغ۲۸۲ر۱۴۲ لیره استرلینك تنظیم نموده درحالی که فقط مبلغ ۱۶۲ر۵۰۰ لیره به کمپانی داده‌است . بعلاوه پس از خرید کشتیها مقادیر زیادی روغن با آن از امریکا به‌ترکیه‌حمل‌کرده ودر همین یك معامله تمام پولی را که از این بابت داده بود درآورده است . ایپار پول کشتی ها را از جیب خود داده و بعد به کمك‌فاتین زورلو معادل آن ارز دولتی ازخزانه دریافت داشته‌و از این راه نیزسوء استفاده کلانی کرده‌است .

در این پرونده‌مندرس ، ووزرای خارجه ، صنایع ، دارائی، بازرگانی و معاون نخست وزیر متهم‌هستند.

زورلو در جلسه دیروز این اتهام را که برای خرید سه کشتی فوق قوانین خرید کشتی ترکیه راتغییر داده رد کرد .

کارتل عظیم نفتی سر انجام منحل شد

واشنگتن ـ ۱۵ نوامبر ـ رویتر ـ دادستان کل امریکا اعلام کردکه براساس « قانون ضد تراست » **امریکا دو شرکت عظیم نفتی امریکائی یعنی « استاندارد اویل نیوجرسی » و « گالف‌اویل کور ـ پوریشن» موافقت کردند یك دعوای هفتساله خودرا در مورد کارتل بین‌المللی نفت پایان دهند و به مقررات قانون ضدتراست گردن نهند .**

مقررات قانون ضدتراست دراین مورد حاکی است که نباید میان شرکتها هیچ قراردادی برای‌تقسیم بازار ، تحدید قیمتها ، تنظیم تولید و هر نوع توافقی که آزادی‌بازار را از میان ببرد منعقد شود .

دو شرکت‌نفتی « رویال‌داچ‌شل» و « شرکت نفت انگلیس » نیز مخفیانه با دو شرکت‌عظیم‌امریکائی همکاری میکردند .

سه شرکت‌امریکائی «سوکونی موبیل اویل » و «تکزاس » و «استاندارد اویل او کالیفرنیا »نیز در بازار داخلی‌امریکا با دوشرکت سابق‌الذکر و میان خود توافقهائی خلاف قانون ضدتراست امضاء کرده بودند .

قربانیان حریق سینمادر سوریه

دمشق ـ ۱۵ نوامبر ـ رویتر ـ امروز اطلاع رسید که ۱۵۲ نفری که در اثر حادثه سینما « آموده» واقع در شمال سوریه قربانی‌شدند. جز یکنفر بقیه کمتر از ۱۴سال داشته اند .

شخص مزبور «محمد سعید دکوری » ۳۰ ساله نام داشته است که پس از نجات دادن ۱۱ دانش آموز در حریق سوخت .

باید دانست که قبل از فرود آمدن ساختمان سینما ۲۰۰ نفر از کودکان نجات داده شده بودند .

دراین شهر کوچك هم اکنون هر خانواده یك قربانی داده‌است .

گزارش های رسیده حاکی‌است که‌صاحبان‌سینما و مامورین‌آپارات در بازداشت بسر میبرند وتحقیقات از آنها ادامه دارد .

پس ازیکسال ونیم انتظار یکی از بهترین شاهکارهای سینمائی جهان برای اولین بار بروی پرده می‌آید

از امشب **سینما سعدی**

یك فیلم قهرمانی اقتباس ازافسانه‌های قدیمی کشور مکزیك ـ حاوی عشقی پرهیجان وشورانگیز.

وقتیکه‌خشم‌فریادمیکشد

Quand Gronde la Colére

سینماسکوپ ـ رنگی ـ دوبله بفارسی

برنده جایزه بهترین فیلم در مکزیك وجایزه کره طلائی در فستیوال ۱۹۵۸ لوس آنجلس آمریکا

باشرکت :

ماریا فلیکس ـ پدرو انفانته

که در فستیوال برلن برای بازی در این فیلم بعنوان بهترین هنرپیشه زن‌ومرد سال انتخاب شده‌اند

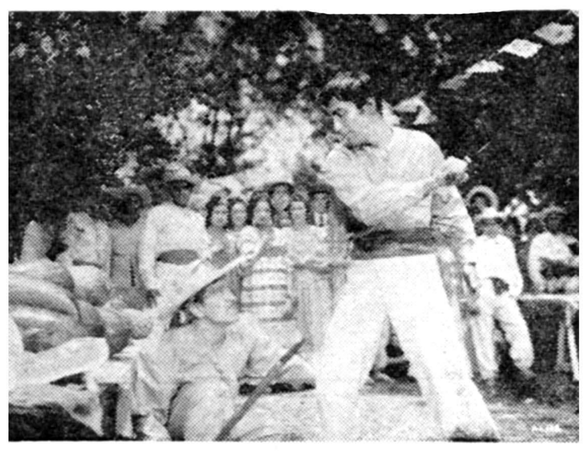

نظر باستقبالیکه از برنامه‌های اخیر **سینمای سعدی** بعمل آمده است این فیلم فقط درسینما سعدی نمایش داده میشود.

شروع سئانسها بدون انقطاع

۱۰ونیم ـ ۱۲ونیم صبح ـ ۲ونیم ـ ٤ونیم ـ ٦ونیم ـ ۸ونیم بعدازظهر

ASH.N.A.CO

تعقیب آگهی‌های منتشره درچند روز اخیر، چون مخصوصا دیروز آگهی شده بود ازفردا صبح فیلم «**وقتیکه خشم فریاد میکشد**» در **سینماسعدی** نمایش داده می‌شود. بااینکه سطح فروش‌فیلم «**قایقرانان‌ولگا**» بمیزان قابل توجهی بالاتر از معمول بود ـ ازنظر سلب نشدن اعتماد مردم به آگهی‌های شرکت «**آش. ن.ا.**» و«**سینماسعدی**» فیلم مزبور را تعویض ولی نمایش فیلم باعظمت «**قایقرانان ولگا**» از همین امروزدر «**سینما پارك**» ادامه خواهد یافت.

از امروز «**قایقرانان ولگا**» سینماسکوپ‌ـرنگی دوبله بفارسی در **سینما پارك**

ASH.N.A.Co.

کندی دولت ائتلافی تشکیل میدهد؟

رئیس جمهوری منتخب امریکا به‌نیکسون پیشنهادکرده حداقل دووزیر جمهوریخواه در دولت او شرکت کنند

کندی رئیس جمهوری منتخب امریکا و رقیب‌شکست خورده او ریچارد نیکسون روز گذشته در پالم بیچ با یکدیگر ملاقات کردند . این اولین ملاقات دو رقیب پس از انجام انتخابات در امریکا بود .

پالم بیچ - یونایتد پرس - ۱۵ نوامبر - پس از مذاکراتی که‌روز گذشته بین سناتور جان کندی رئیس جمهوری منتخب امریکا و ریچارد نیکسون انجام شد گفته میشود صحبت شده است حداقل دو وزیر جمهوریخواه در کابینه آینده کندی شرکت نمایند.

ظاهرا این نقشه را کندی شخصا با نیکسون در میان گذارده ولی نه از او خواسته است که‌با این امر موافقت کند و نه پیشنهادواگذاری پستی را در دولت خود به معاون کنونی رئیس‌جمهوری امریکا کرده است . **گفته میشود حتی کندی اسامی اشخاص معینی را نیزمطرح ساخته و از پست های آنان نیز نام برده است ولی نیکسون بهیچوجه موافقتی باین موضوع ننموده است.**

پس از انجام مذاکرات دیروز با نیکسون ، کندی بوسیله تلفن از آلن دالس رئیس اداره اطلاعات امریکا خواهش میکنم مرا باتهام همین

در ملاقات آنها گزارشی راکه ادلای استیونسن برای کندی ارسال داشته بوده نیز مورد بحث قرار گرفته است . استیونسن که درسال های ۱۹۵۲ و ۱۹۵۶ کاندیدای دموکراتها برای ریاست جمهوری بوده اکنون مشاور اصلی کندی در مسائل مربوط بسیاست خارجی است.

امریکا خواهش کرد که به پالم بیچ آمده و مشاوراتی با او بعمل آورد.

گزارش استیونسن

کندی و نیکسون در مذاکرات خود مسائل مختلفی را از مسائل مربوط بترکیب کابینه تاموضوعات مهم بین المللی مورد بحث قرار دادند.

ترکیه باخطر جنگ داخلی روبرو بود

بقیه‌ازصفحه‌اول

کشورهائی که این چهارده نفر به آن سفر میکنند عبارتند: **از** سوئد - نروژ - فنلاند - دانمارک استرالیا و آلمان غربی . آنها در سفارت خانه‌ها یانمایندگی های ترکیه سمت مشاورین فنی خواهند داشت . این سمت را خصوصا برای آنها ایجاد کرده‌اند .

باید دانست که اکنون این چهارده نفر در محل مخصوصی در داخله شهر آنکارا اقامت دارند و افراد سازمان امنیت خانه مزبور را تحت نظر گرفته‌اند .**روزنامه «ملیت» چاپ استانبول گزارش دادکه تمام این چهارده نفر تاپیش از ظهر امروز در خانه‌های خود در آنکارا محصوربودند وسپس چندتن از نظامیان آنها رابه مقصد نامعلومی بردند** . این روزنامه معتقد است که اقدام مزبور مقدمه خروج آنها از کشوراست .

همسر یکی از افسران معزول‌اظهار داشت شوهرش باوگفته است‌به‌چمدان واثاثه احتیاج ندارد .

دیکتاتوری نظامی

ژنرال‌جمال گورسل طی پیامی که برای نیروهای مسلح ترکیه فرستاد خاطرنشان ساخت که علت عزل‌گروهی از اعضاء کمیته وحدت ملی آن بود که میخواستند در ترکیه یک‌دیکتاتوری نظامی برقرارکنند .

گورسل دراین پیام میگوید اجرای هدفهای آن افراد تندرو سبب‌اشکالات بزرك ملی و جنك داخلی در کشور میشد. بدین جهت وی مجبور شد۱۴ تن از ۳۷ تن اعضاء کمیته وحدت ملی رابرکنار سازد .

اقدامات تند

در کمیته جدید وحدت ملی همان ۲۳ عضو باقیمانده کمیته‌سابق‌عضویت دارند . ریاست کمیته جدید نیز با خود ژنرال گورسل است .

گورسل میگویداافراد افراطی‌کمیته سابق میخواستند باروحیهٔ جوانی و بدون تجربه کافی اقدامات تندی را در ارتش و کشور آغاز کنند .

گورسل میگوید متاسفانه کوشش من برای راهنمائی آنها بجائی نرسید ونتوانستم آنها را به راه درست هدایت کنم .

«لذا لازم دیدم که کمیته سابق‌را منحل و عوامل تند روراباز‌نشسته‌کنم تاکارها رابه مجرای عادی بازگردانم ونظم را مستقر سازم »

«از عموم افراد قوای مسلح می خواهم‌تاوظایف مقدس خودرا فقط بخاطر دفاع از کشور انجام دهند و در حالیکه بسوی برقراری یك رژیم دمکراتیك پیش میرویم گول‌تبلیغات رانخورند » .

کوبا ازبانك جهانی خارج شد

واشنگتن - ۱۵ نوامبر - خبرگزاری فرانسه - کوبا دیگر عضو بانك جهانی نیست .

بموجب تصویبنامه‌ایکه درهاوانا منتشر شده‌است مدتی قبل دولت کوبا رسما به‌یوجین بلاك رئیس بانك جهانی اطلاع داده بود که دیگر کوبا عضو بانك جهانی‌نیست.

اعلامیه دولت کوبا حاکی ازآن است که سیاست بانك جهانی به نحوی است که احتمال کمی‌وجود دارد به‌کوبا کمك کند .

هرچند که کوبا از بانك جهانی خارج شده‌است ولی عضویت خودرا در صندوق بین‌المللی حفظ کرده است .

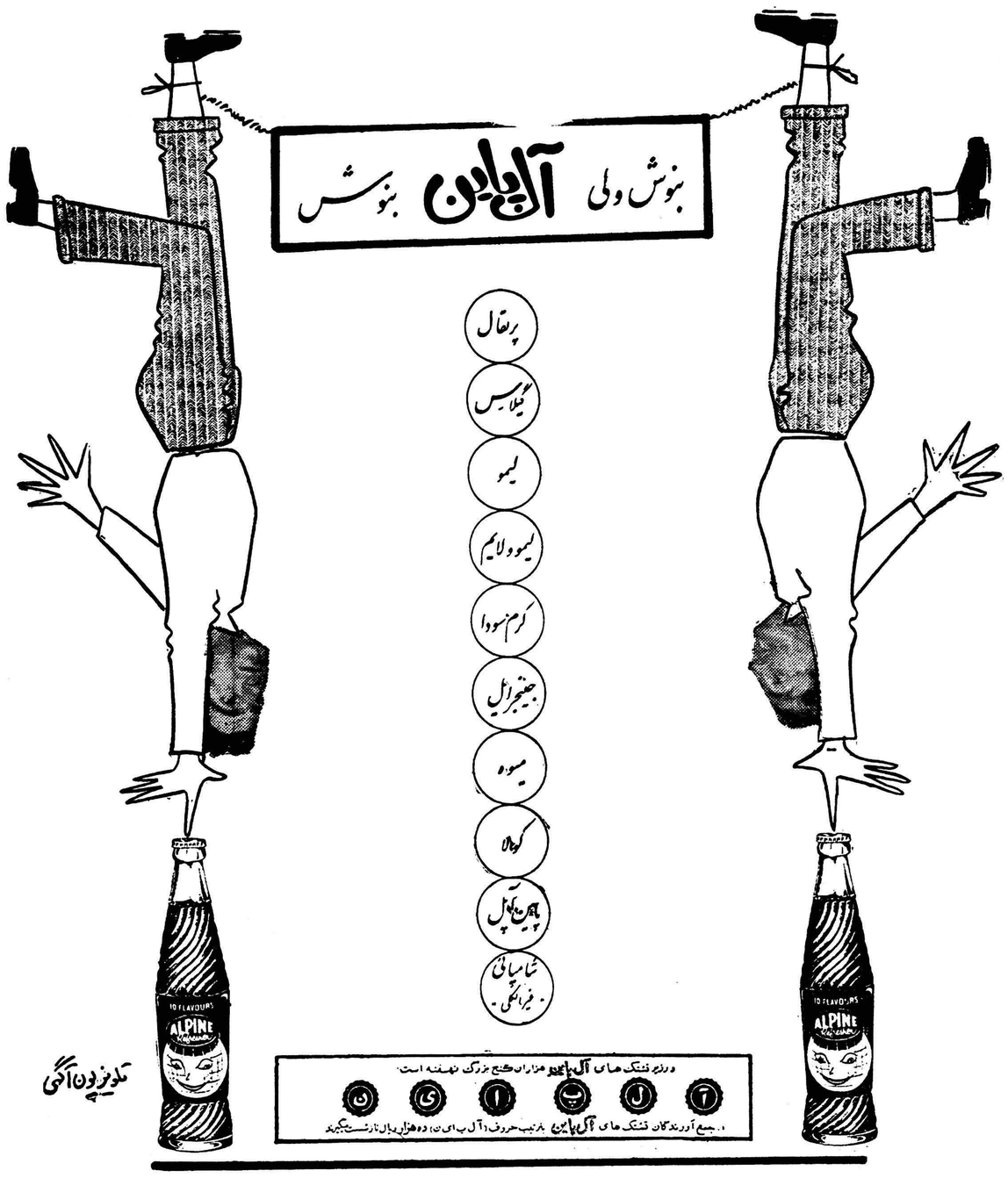

سیاسیون رژیم سودان را تهدید میکنند

مارشال عبودکه یك قیام نظامی را فرونشاند اکنون باتظاهرات مردم وفشار احزاب روبرو شده است

لندن ـ۱۵ نوامبر - خبرگزاری فرانسه ـدر آستانه سومین سال قدرت مارشال عبود رئیس دولت سودان بنظر میرسد که‌وی باید باناراحتی های‌وخیم سیاسی مقابله کند .

ناظرین مسائل عرب درلندن‌خاطرنشان میسازند حوادثی که اخیرا در وادی حلفا ورم دورمان روی داد حاکی ازاین امراست مارشال عبود که‌درماه نظامی راسرکوب کند . امروز ازطرف یك‌جنبش وسیع مخالفین که‌توسط بعضی ازرهبران سابق احزاب سیاسی منحله تشویق میشوند مورد تهدیدقرار گرفته است .

چندی قبل مردم برای اولین بار پس‌از ۱۷نوامبر ۱۹۵۸ که ارتش‌قدرت رادر دست گرفت درکوچه و خیابان دست‌به تظاهرات زدند وفعالین احزاب سیاسی منحله تظاهرات مردم رارهبری میکردند .

حوادثی که‌درپایان ماه گذشته‌در وادی حلفاروی داد ازآنجا ناشی‌گردید که‌دولت تصمیم گرفت ۵۲ هزار نفر اهالی نوبی سودان را ۸۰۰ کیلو متر از نقطه سکونتشان دور کند . زیرا سرزمین آنها را آبهای سداسوان فرا خواهد گرفت .

این‌تصمیم دولت‌نارضایتی شدیدی بین مردم بوجود آورد برای مخالفت بااین تصمیم دولت دانشجویان، کارگران وروزنامه نگاران درطی تظاهرات وسیعی که‌سودان پس‌از کسب‌استقلال بخود ندیده بود علنا علیه دولت شعار دادند .

اما عکس العمل دولت نیز شدید بود . بیش از یکصد نفر بازداشت شدند تعدادزیادی‌از موسسات فرهنگی بسته شد . مطبوعات سودان مورد فشار قرار گرفتند و یك دادگاه‌نظامی مخصوص بوجود آمد که‌هدف اولیه‌آن تحقیق‌دراطراف فعالیت‌های کمونیستها بود که فعالیت مجدد آن کم وبیش دیده میشود .

ازطرفی‌احزابی که‌درفردای‌انقلاب ۱۹۵۸ منحل شدند اینك کم وبیش فعالیت های خود را از سر گرفته‌اندوبعضی رهبران آنها از جمله اسماعیل‌اظهری رئیس حزب سابق وحدت ملی ازژنرال عبود تقاضا کرده‌اند که قدرت خودرا به‌افراد غیرنظامی بسپارد .

ناراحتیهای سیاسی مارشال عبود مصادف شده است با دیدار رئیس جمهوری ناصر از خرطوم . گفته‌میشود **احتمال داند که‌مسافرت ناصر به‌سودان بافعالیت های خصمانه عده زیادی از مردم سودان روبرو گردد . زیرا در طول تظاهرات اخیر عده زیادی ازتظاهر کنندگان شعارهای خصمانه‌ای علیه متحد ه‌عربی دادند .**اهالی وادی حلفا ناصررامسئول مهاجرت آنها به‌سرزمین های دور میدانند . این عده معتقدند که‌دولت جمهوری متحدعربی حاضرنشد خسارات وارده به‌مهاجرت کنندگان‌را که‌سرزمینهای آنها برای سد اسوان بزیر آب خواهد رفت بپردازد .

لاگایار: مرا به‌خاطر روی کار آوردن دوگل محاکمه کنید!

پاریس - ۱۵ نوامبر - رویتر - پیرلاگایار یکی از رهبران‌شورش ضد دوگل الجزایر در ژانویه سال گذشته امروز تقاضا کرد که‌بسبب شرکت در فعالیت های ۱۹۵۸ اورا محاکمه کنند.

باید دانست که فعالیت ۱۹۵۸ بود که پرزیدنت دوگل را بر سر کار آورد.

وی در دادگاه پاریس که‌متهمین شرکت در انقلاب ژانویه گذشته الجزایر را محاکمه میکند اظهار داشت : « در ۱۹۵۸ هم در پاریس و هم در الجزایر واقعا توطئه‌ای در کار بود و من در حالیکه اونیفورم پوشیده بودم در یك حمله دسته جمعی به‌عمارت‌دولتی الجزایرشرکت جستم . »

خواهش میکنم مرا باتهام همین اقدام غلط هم‌اکنون‌محاکمه کنید.

ضد قانون

لاگایار همچنین اظهارداشت : « سیاست اعطای خود مختاری به الجزایر یك سیاست ضد قانون است و به تخریب فرانسه منجر خواهد شد.

وقتی فرانسه آلزاس - لرن را از دست داد ملت مغلوبی بود اما هم‌اکنون مادر الجزایرفاتح محسوب میشویم و حال آنکه داریم جنك سیاسی را میبازیم و این بسیار فضاحت آمیز است .»

لاگایار گفت از یکی‌از منابع موثق شنیده است که دوگل در ملاقاتی با ژنرال سالان فرمانده سابق فرانسه در الجزایر باو گفته است .برای اینکه اجازه دادلاگایار انتخاب شود شدیدا مجازات‌خواهد شد .

بهای روبل افزایش یافت

لندن ـ۱۵نوامبر - رویتر - تغییر قیمت روبل بزرگترین و موثر ترین تصمیم اقتصادی است که در تاریخ اقتصادی اتحاد شوروی اتخاذمیشود.

این تغییر که قرار است از آغاز سال۱۹۶۱ صورت گیرد روبل را به پول نیرومندی در بازارهای غرب‌تبدیل خواهد ساخت .

با این تغییر روبل چه در داخل و چه در خارج شوروی یك «پول‌مطلوب» خواهد شد و از حالت فعلی که در داخل شوروی به اجبار رایج است و درخارج قیمتی ندارد خارج میشود .

بدین ترتیب بازرگانی خارجی شوروی صورت«محاسبه قیمت» پیدا میکند والزاما پایاپای نخواهد بود .

البته برای سیاسیون خارجی‌مقیم مسکو زندگی مساعد تر و ارزانتر خواهد شد. زیرا دیگر روبل قیمتهای اجباری مختلف نخواهد داشت و مانند پولهای دیگر دارای «قیمت بازار» خواهد بود . بنابر این روبل دربرابر عموم قیمت واحدی بدست می‌آورد.

اما جهانگردان که فعلاروبل‌ارزان‌تری میخرند کمی زیان خواهند دید. میزان طلای معادل روبل جدید کمی از طلای معادل یك دلار بیشتر خواهد بود .بقول‌وزیر دارائی شوروی این قیمت جدید باعث افتخار مردم‌شوروی میباشد .

امریکا از آلمان کمک میخواهد

اوگوستا- جنورجیا - ۱۵ نوامبر- پرزیدنت ایزنهاور امروز با آندرسون وزیر خزانه داری امریکا در مورد مشکلات روز افزونی که از برنامه کمك چند میلیارد دلار امریکا به کشور های توسعه نیافته ظاهر شده است مذاکره میکند .

انتظار میرود آندرسن وزیر خزانه داری امریکا در سفر آینده خود به‌بن درخواست امریکا را از آلمان غربی درمورد اینکه این کشور برنامه های کمك خارجی خود را افزایش دهد تجدید کند .

آندرسون همچنین در نظر دارد مسئله کمك آلمان به مخارج پنج‌لشکر امریکا در آلمان را بامقامات آلمانی مذاکره کند .

ملاقات و مذاکره آندرسون - ایزنهاور یکهفته‌قبل‌از سفرآندرسون ودوگلاس دیلون معاون اقتصادی وزارت خارجه امریکا به بن صورت گرفته است .

مقامات وزارت خارجه امریکا در جستجوی راههائی هستند تا آلمان غربی را هر چه بیشتر در اقدام برای صنعتی کردن «کشور های ندار» شرکت دهند .

در بن وزیر اقتصاد آلمان لودویك ارهارد فاش کرد که آلمان غربی بزودی باجرای یك برنامه کمکهای بازرگانی بین ۵۰۰ تا ۷۰۰ میلیون دلار در سال دست میزند .

از فردا روز ترس و دلهره در سینماهای آسیا و رکس آغاز میشود .

انتقام فرانکشتین

رنگی - دوبله بفارسی

با شرکت هنرپیشگان فیلم : دراکولا

پیتر کوشینگ - فرانسیس ماتیوز - یونیس گیسون

شروع سئانسها درسینما رکس: ۱۰ر۳۰ صبح - ۲ر۳۰ - ۴ر۳۰ - ۶ر۳۰ - ۸ر۳۰ بعدازظهر

شروع سئانسها درسینما آسیا: ۱۰ر۳۰ صبح - ۳ - ۵ - ۷ - ۹ بعدازظهر

آ-۳۱۱۰۲

ژول روی

جنگ فراموش شده

-۱۰-

اما تقدیری که از حملات مسلحانه در مخیله ضعیف این دختر بدبخت وجود دارد همچنان باقی خواهد ماند . در ذهن این دخترافسار شده توپها کماکان با غرش مهیب خود کلبه‌ها را هدف قرار میدهند، هواپیماهای جنگی بسوی او شیرجه میروند و پس از آنکه بالارفتند باردیگر او را مورد حمله قرار میدهند ، تا جائیکه دخترك از خودبیخود شده و مدهوش گردد .

تمام اینها بخاطر دفاع از تمدن غربی است . اینطور نیست سروان ؟

من بسوی مردانی که‌درآنجا حضور داشتند برگشتم.این‌باردیگر از آنها نمی‌ترسیدم .

این کودك معصوم کلماتی را که بایستی ادا کنم بدرستی بمن آموخته بود . از پسر بچه ۱۳ ساله‌ای که در آن نزدیکی ایستاده بود پرسیدم :

ـ «توچرا به‌ارتش نجات‌بخش ملی ملحق نمیشوی؟»

مرد پیری اظهار داشت :

ـ «ارتش نجات بخش هنوز باینجا نرسیده که‌اورا بخود ملحق سازد .وقتی آنها رسیدند اوهم خواهدرفت.»

پسرانش کشته شده‌اند

لحن این مرد با پیر مرد دیگری که در «تودجا» هم کلام من شده بود فرق داشت .

آن مرد با صدائی مرگبار اظهار میداشت که سه‌پسرش‌هنگامی که مشغول شخم زدن زمین بوده‌اند کشته شده‌اند . گوئی ازگوسفند صحبت میکرد .

قدرت تحمل مصائب را بکلی از دست داده بود . اما پیرمردی که در اینجا حضور داشت چنان بمن مینگریست که گوئی‌میخواهد بمبارزه‌ام بخواند . او افزود :

«اگر ارتش نجات بخش مرا احضار کند ، بدون تردید خواهم رفت. میدانم که‌کشته خواهم شد اما در رفتن درنگ نخواهم کرد . پس از مصائبی که فرانسه برسرما آورد،بایستی بروم.»

سروان ، من میخواهم شما را تکان بدهم . من دست های آنها را فشرده‌ام ، دست های آنهائی را که شما «حرامزاده» مینامید ، حرامزاده های فرانسه و خداوند .

من به آنها گفته‌ام که هر چه در قوه داشته باشم‌برای‌جلوگیری از این وضع بکار خواهم بست ، وسعی خواهم کرد که روش شما را تغییر دهم . جنایاتی که شما مرتکب شده‌اید فقط بنام فرانسه تمام میشود

در زمانهای گذشته ، در تونس و در «ستیف» میگفتند :«شما میدانید که معنای لژیون چیست.»شاید آنروز ها این حرف بهانه‌قابل قبولی بود، اما دیگر این جمله معنائی ندارد . این «حرامزاده» پیر با دندانهائی که ریشه آن پیدا است و باریش خاکستری خود بمن نمیگوید «ارتش اینکارها را کرده است» بلکه عقیده دارد «این‌فرانسه است که چنین بلائی بسرما می‌آورد.»

سروان : من و شما دیگر زمینه مشترکی نداریم . من در الجزایر هرگز در کنار شما نخواهم بود ،و اگر روزی در تیر رس تانکها ویا هواپیما های خود، در میان موش های صحرائی کوچك و ژنده‌پوش ، «حرامزاده» بلند قامتی را با موهای سپید دیدید که از نژاد خود شماست بدانید که من هستم .

آنوقت تردید نکنید . ماشه مسلسل خود را فشار دهید . آن روز شما خدمت بزرگی به حفظ تمدن غربی کرده‌اید .

(پایان)

برای مقابله بابحران الجزایر :

دوگل کابینه‌خودراترمیم‌می‌کند

نیروهای کمکی فرانسه پیاپی وارد الجزایر میشوند
امروز جلسه مشورتی ژنرالهای فرانسوی درالجزایر تشکیل خواهدشد

پاریس ـ ۱۵ نوامبر ـ یونایتدپرس ـ محافل مطلع اظهار داشتند طبق گزارشهائی که به مقامات فرانسه رسیده افسران کمونیست ویتنام شمالی امر تعلیم افراد ارتش نجات بخش الجزایر را بعهده گرفته‌اند.

این محافل خاطر نشان ساختند‌که گزارشهای مذکور موجب ناراحتی مقامات فرانسوی گردیده ولی تاکنون نتوانسته‌اند مدرك معتبری در این‌باره بدست آورند .

وزیر دفاع فرانسه که اخیرا به الجزایر رفته خاطرنشان ساخته که تحقیقاتی بعمل می‌آورد تا بداند این گزارش ها تا چه حد صحیح و موثق است .

تعلیم شکستن سنگر

طبق‌یك‌گزارش، افسران کمونیست اکنون نحوه درهم شکستن سنگر ها را به سربازان الجزایر می‌آموزند.

احتمالا تعلیم این تکنیك برای رخنه به حصارهای مجهز بانیروی برق است که نیروهای فرانسه درطول مرزهای‌الجزایرومراکش‌بوجودآورده‌اند تاجلوی نفوذ ملیون را بگیرند .

ترمیم کابینه

محافل مطلع میگویند ژنرال دوگل که اکنون باوضع وخیمی در فرانسه روبرو است در نظر دارد در کابینه میشل دبره تغییراتی بدهند تا ترکیب

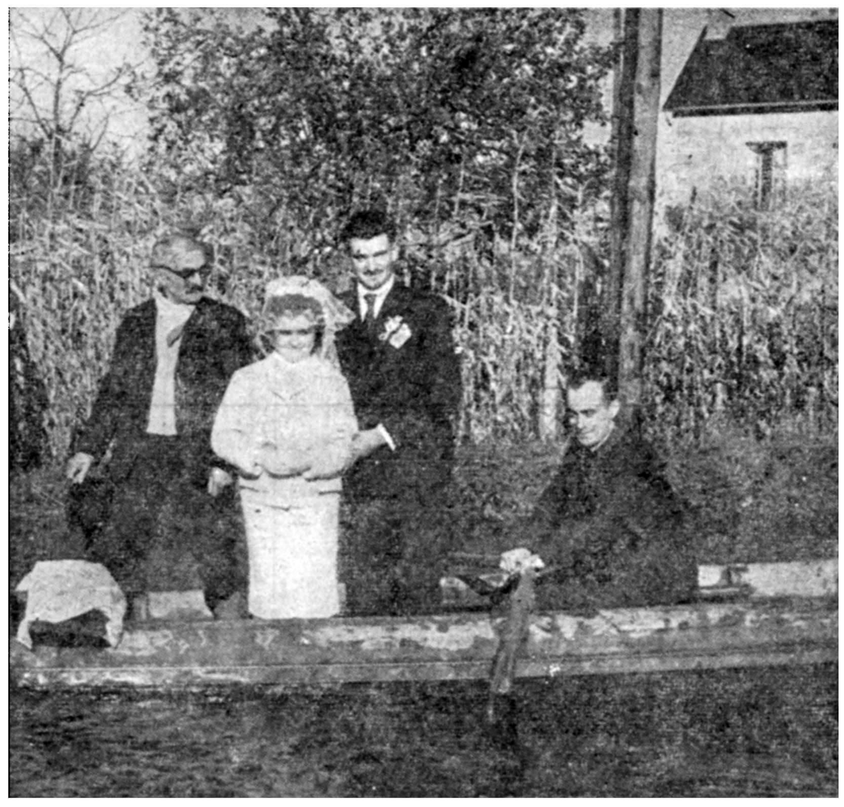

برائر سیل شدیدی که اخیرا در یکی از ایالات‌جنوبی فرانسه روی داد این زن وشوهر جوان که عجله بسیار داشتند وخانه شان را آب فراگرفته بودمجبور شدند در این قایق ازدواج کنند !!

پیام‌خروشچف‌بکنگره‌یونسکو

مسکو ـ ۱۵ نوامبر ـ خبرگزاری فرانسه ـ رادیو مسکو خبر داد در پیامی که خروشچف نخست وزیر شوروی به یازدهمین کنفرانس «یونسکو» منعقده در پاریس ارسال داشته خاطر نشان میسازد که یونسکو باید بخاطر مقدس ترین هدف انسانی یعنی ایجاد دنیائی که در آن اثری از جنك و اسلحه و بهره کشی فرداز فرد نباشدبکوشد

«خروشچف» در این پیام‌مینویسد کوشش دانشمندان جهان برای حل مسائل بسیاری که در سر راه بشریت قرار دارد تنها در صورتی میتواند به‌ثمربرسدکه صلح‌پایداری در جهان بر قرار باشد و در آنچه مربوط بشوروی است‌اتحادشوروی تا آنجاکه در قوه دارد برای‌تقویت صلح و همکاری بین المللی کوشش خواهد کرد .

نقش دانشمندان

سپس اضافه می کند که من معتقدم دانشمندان جهان و رجال‌علم ودانش در مبارزه بزرگی که بخاطر صلح جریان دارد بیطرف نمانده و نسبت بمثل اسیری که‌برای آزادی و استقلال خود علیه استثمار مبارزه میکنند ابرازهمدردی خواهند کرد.

خروشچف در پایان پیام خود مینویسد : من امیدوارم که در یازدهمین کنفرانس عمومی‌یونسکو اقدامات موثری برای تامین هدف شریف صلح به عمل آید .

داوطلبان قبرس

نیکوزیا ـ اعضاء سابق سازمان تروریستی «آاوکا» درقبرس یك گروه داوطلب تشکیل داده اند تا به کمك شورشیان الجزایر در آن سر زمین وارد جنگ شوند .

یك روزنامه یونانی قبرس بنام «مافی» این خبر را منتشر ساخته مینویسد بزودی‌اعضاء «کمیته‌همکاری الجزایروقبرس» بانخست‌وزیرحکومت شورشیان الجزایر ملاقات میکنند تا ترتیب عزیمت داوطلبان قبرسی را به الجزایر بدهند .

مارشال عامر به مسکو میرود

قاهره ـ ۱۵ نوامبر ـ خبرگزاری فرانسه ـ خبر گزاری «خاور میانه» گزارش داد که روز سی‌ام نوامبر مارشال عبدالحکیم عامر معاون رئیس جمهور و فرمانده کل نیرو های مسلح جمهوری متحده عرب بدعوت خروشچف عازم مسکو خواهد شد روزنامه «الاهرام» بدین مناسبت مینویسد که مارشال عامر ده روز در مسکو توقف کرده و باخروشچف ودیگر رهبران‌شوروی ملاقات‌ومذاکره خواهد کرد. در این مسافرت حافظ اسماعیل معاون وزارت خارجه و سفیر مصر درمسکو همراه عامر خواهند بود .

محاکمات یاسی‌آدا

مندرس متهم بقاچاق ارز شد

وکیل مدافع مندرس شایعات مسلول‌بودن اورا تکذیب‌کرد

یاسی آدا ـ ۲۵ نوامبر ـ خبر گزاری فرانسه ـ در جلسه امروز دادگاه‌عالی یاسی‌آدا ـ به پرونده « قاچاق »ارز که مندرس نخست وزیر سابق وفاتین زورلو وزیر خارجه و چهار نفر دیگر از وزرای سابق متهم به دست‌داشتن در آن میباشند رسیدگی شد .

در ادعانامه دادستان گفته میشودکه درسال ۱۹۵۳ باهمکاری فاتین زورلو یك ناخدای کشتی بنام «علی ایپرا» با مقداری ارز به بهانه خریدن سه کشتی و مقداری کره از امریکا از ترکیه خارج میشود .

در این معامله مبلغی معادل ۱۱۹ هزار لیره استرلینك حیف و میل می شود . «علی ایپرا» در پاسخ رئیس دادگاه که چگونگی را پرسیده گفت که‌من‌هیچگونه‌تقصیری ندارم وبدستور زورلو اقدام باینکار کرده بودم .

سپس افزود که این کشتی ها می بایست‌ازامریکای‌جنوبی و اسکاتلند خریداری شود نه از امریکا یك‌مامور مالیه سابق که بعنوان شاهد درداگاه حاضر شده بود گفت که تطبیق ارقام وتاریخ ها خلاف گفته « علی» را نشان میدهد .

مسئله اقتصادی

فاتین زورلو بنوبه خود ضمن‌دفاع گفت که این مطالب روی اغراض شخصی گفته میشود بعلاوه خرید کشتی که یك مسئله مالی و اقتصادی است ارتباطی با کار و مسئولیت های او نداشته است . سپس وزیر اقتصاد سابق «سباتی آتمان» که در آنموقع رئیس شورای عالی ارز بود مورد باز خواست قرار گرفت .وی‌همدستی خود را با فاتین زورلو تکذیب کرد. در جلسه بعد متهمین و بخصوص مندرس کسل‌وناراحت بنظر میرسید، و در مورد شایعه مربوط به‌مسلول شدن مندرس ازوکیل مدافع اوسئوال شد «برهان آپایفن» وکیل او گفت‌که از موکل او رادیو لوژی بعمل آمده و نتایج نشان میدهد که این شایعه درست‌نبوده وضع مزاجی او خوب و سالم است .

فرانسه به‌آلمان‌پایگاه‌هوائی‌داد

پاریس ـ ۱۵ نوامبر ـ آسوشیتدپرس مقامات فرانسوی امروز تائید کردند که مذاکرات مربوط به اعطای یك پایگاه تعلیماتی نیروی هوائی به‌آلمان غربی در جزیره «کرس» با موفقیت پایان یافته است .

این مقامات اضافه کردند که‌برای متحدین دیگر غربی نیز در جزیرهٔ «کرس» تسهیلاتی فراهم خواهدشد.

مذاکرات مقامات فرانسه و آلمان غربی تاکنون منجر بدادن دوپایگاه تعلیماتی و میدانهای لازم برای‌تعلیمات ٤ گردان آلمانی درخاك فرانسه گردیده است .

بقرار اطلاع در مرکز فرانسه نیز تسهیلات دیگری از طرف فرانسه برای نیروهای آلمانی بوجود خواهدآمد

عروس هولیوود باقرص خواب‌آور بخواب میرود

لندن ـ ۱۵ نوامبر ـ یونایتد پرس ـ الیزابت تایلور عروس هالیود شب گذشته را نیز به کمك قرص‌خواب آور بخواب رفت و امروز گزارش رسید که درد او تا حدودی‌تسکین یافته است .

اما تا آخرین ساعات امروز نیز از بیمارستانی که در آنجا بستری است هیچگونه اطلاعیه ای در باره نوع بیماری او انتشار نیافت .

دکتر «رکسی کنار» پزشك مخصوص الیزابت تایلور که سال گذشته در لوس آنجلس او را تحت مداوا قرار داده بود امروز وارد لندن شد .

در فرودگاه ادی فیشر هنر پیشه‌و خواننده معروف و شوهر الیزابت تایلور ازاو استقبال کرد.

پزشك امریکائی از فرودگاه یکسر بر بالین بیمار رفت .

تظاهرات ضد دولتی در سودان

خرطوم ـ ۱۵ نوامبر ـ خبرگزاری فرانسه ـ دیروز از طرف دانشجویان سودان تظاهرات شدیدی در خیابانهای خرطوم برضد مارشال عبود بر پا گردید .

پلیس برای متفرق کردن تظاهرکنندگان از گاز اشك آور استفاده کرد و در زدو خوردی که بین دانشجویان و افراد پلیس در گرفت عده زیادی زخمی شدند .

تظاهرکنندگان برضد دولت نظامی مارشال عبود شعار میدادند این تظاهرات ۲٤ساعت قبل از ورود ناصر به خرطوم روی داد محافل مطلع‌اظهار عقیده می کنند که بین تظاهرات دیروز و تظاهراتی که ماه گذشته بمنظور بتاخیر انداختن سفر رئیس جمهوری متحده عربی صورت گرفت ارتباط نزدیکی وجود دارد . بعقیده ناظرین‌سیاسی‌محرك این تظاهرات حزب‌کمونیست سودان است که از طرف دولت‌غیر قانونی اعلام شده و بعضی سیاستمداران سابق طرفدار انگلیس نیز از آنها پشتیبانی می کنند .

کمونیستها کمینفرم تشکیل میدهند

مسکو ـ مذاکرات سری سران کشور های کمونیست از چند روز پیش در مسکو آغاز شده ولی‌تاکنون مطبوعات و رادیو های شوروی کوچکترین مطلبی درباره جریان گفتگو های این کنفرانس انتشار نداده اند .

مردم شوروی با بی صبری تمام در انتظار اعلامیه نهائی کنفرانس بسر می برند گفته می شود که هنوز هیچگونه تصمیمی از طرف نمایندگان شرکت کننده در این کنفرانس گرفته نشده است . اکنون چند کمیته مختلف تشکیل شده و هریك از آنها مامور بررسی مسئله بخصوصی گردیده است .

محافل غربی مسکو معتقدند که در جلسات این کنفرانس مسئله‌تشکیل یك کمینفرم جدید (اداره اطلاعات کشور های کمونیست) مورد بررسی قرار گرفته و ممکن است تشکیل این سازمان در بیانیه نهائی کنفرانس تشکیل شود .

فرانس سوار

شوروی دعاوی ژاپن را قبول ندارد

شوروی امروز اعلام داشت که‌شرائط ضد صلح حکومت «نوبوسو کهایاتوایکدا نخست وزیر ژاپن را کیشی» نخست وزیر سابق ژاپن برای انعقاد قرار داد صلح با آن نیست .

کشور بی‌پیچوجه نخواهد پذیرفت . پراودا نوشته است که بیانات درمقاله ای که روزنامه پراودا ارگان «ایکدا» در مورد باز گشت جزایر حزب کمونیست شوروی امروز «هوکایدو» به ژاپن موافق با روح انتشار داد گفته شده که اظهارات پیمان تجاوز کارانه امنیت امریکا «ایکدا» چیزی جز تکرار شعارهای و ژاپن ایراد گردیده است .

رعدد‌ر آفتاب

سوزان هیوارد ـ جف‌چندلر
بزودی درمولن روژها

موتور ژنراتورهای دیزل انگلیسی
پتبو PETBOW
کوپله مستقیم با تابلوی برق روی یك شاسی
از ۳کیلووات تا ۸۰ کیلووات
موجود است
نماینده انحصاری : شرکت تجارتی ایران و انگلیس
خیابان فردوسی ـ مقابل خیابان ثبت شماره ٥٦٦ـ٥٦٤
تلفن ۳٤۷۲۸ ـ ۳۰۲۷٤۱
آـ ۳۰۹۳٦ «مؤسسه‌خروس»

روزنامه سیاسی وانتقادی
خدنك
همه هفته روزهای شنبه
درسراسرکشورمنتشرمیشود

آیدا
ساخت آلمان

چراغ توری وپریموس
آیدا
معروفیت جهانی دارد
درتمام فروشگاههای معتبر موجوداست
آـ ۳۰۹۷٦

هدیهٔ اصفهان
باسابقه ده ساله خود
حریف سرسختی درمقابل
سرمای زمستان است
منتظر آگهی بعدی باشید
آپولون
آـ ۲۷۲۲۳

فاتح العلمین بستری شد

لندن ـ ۱۵ نوامبر ـ خبرگزاری فرانسه ـ از لندن خبر رسید که مارشال مونتگمری دچار برونشیت هدیدی شده وبستری گردیده‌است وی تا ۱۵ روز آینده کسی رانخواهد پذیرفت‌لرد مونتگمری اکنون ٦۲ سال دارد ودو روز دیگر مراسم شصت و سومین سال تولد خودرابرگزار خواهد کرد .

آذرا برای حل مسئله الجزایر آماده سازد .

بنظر میرسد که وزرای کشور و دارائی فرانسه در این ترمیم کابینه برکنار شوند .

قوای کمکی

الجزایر ـ رویتر ـ ۱۵ نوامبر ـ امروز تعداد زیادی از نیروهای پلیس امدادی فرانسه وارد خاك الجزایر شدند تا در برابر هرگونه حوادث احتمالی مقابله نمایند .

در حال حاضر نیرو های انتظامی فرانسه در الجزایر با ۱۲گردان پلیس و٤۰ گردان ژاندارم مسلح تقویت شده‌اند .

نیرو های تازه‌وارد در ۱۲ کیلو متری شهر الجزیره پایتخت الجزایر موضع گرفته‌اند .

امروز وضع شهر الجزایر آرام‌بود ولی شایعات بسیاری وجود داشت‌که اوضاع بحرانی خواهد شد .

ژنرال پل‌الی فرمانده کل نیرو های دفاع ملی با هواپیما به «کنستانتین» رفت تا با ژنرال هایك جلسه مشورتی تشکیل دهد .

بنظر میرسد در این جلسه در باره نحوه عکس‌العمل ارتش درباره هرگونه حوادث احتمالی اتخاذ تصمیم خواهد شد .

نوشته: جان هرسی
ترجمه: م. تاراجی

مأموریت در اقیانوس آرام

-۳-

جان کندی سناتور جوان که بمقام ریاست جمهوری امریکا انتخاب شده از قهرمانان جنك بین الملل دوم است . وی‌هنگامیکه در ۱۹٤٤ با درجه ستوانی یك ناوچه امریکائی را در میان جزایر سالومون هدایت میکرد ، به یك اژدر افکن ژاپونی برخورد کردو ناوچه او بدو نیم شد . زنده ها باشجاعت بی مانندی روز ها با گرسنگی و تشنگی مبارزه کردند تاموفق شدند زندگی خودرا نجات بدهند ،جان هرسی روزنامه نگار مشهور امریکائی این ماجرای غم انگیز را برشته تحریر در آورده است .

ولی خوشبختانه قایق براه خودادامه داد بتدریج از جزیره دور شدکندی در پانزده ساعتی که در آب بود خسته وکوفته ومعده اش مملو از آب شور دریاشده بود ناچار روی زمین دراز کشید ودردریای‌جدیدی غوطه ور شد :دریای فکر و چاره اندیشی .

کمربند نجات

کندی از جای خود بلند شد و یکی ازکمربندهای نجات را به‌کمر بسته طنابچه‌ای حمایل کرد وخطاب بنفرات زیرفرماندهی خود گفت :

-من عازم اقیانوسم.

دریانزده قدم اول سرش گیج رفت ولی وقتی خودرا به آب دریا انداخت حالش جاآمد هنوز شب فرا نرسیده بود ولااقل نیمساعت وقت لازم بودکه وی بتواند ازصخره های مرجانی ساحل عبور کند ، بلافاصله بعداز طی صخره‌ها کوسه عظیمی سرراه اوپیدا شد کندی یك لحظه توقف کرد وسپس بشدت آب‌راتکان دادکندی یادش آمدکه یکی از دوستان اوچندی قبل‌گفته بودکوسه به‌آرامی بانسان نزدیك شده وقطعه‌ای از بدن انسان را با خود میبرد. جك موفق شد با تکان دادن شدید آب، کوسه را ازخود دور کند.

تاریکی شب تازه براامواج سایه انداخته بود که‌کندی به جزیره مجاور نزدیك وقدم روی صخره‌های خطرناك آن گذاشت دیگر خسته و وامانده شده بود ومانند آدم های مست بابیحالی قدم برمیداشت وقتی بجزیره رسید ساعت ۹شب بود و این همان جزیره‌ای‌بودکه اژدرافکن ژاپنی لز کنار آن بجانب«فرگوسن» لغزیده بود. برای کندی فرصت بیشتری نبود بعد از لحظه‌ای تامل مجددا خودرا به‌آب زد بعداز یك ساعت شنا ناگهان صدای خفه‌ای بگوش رسید صدا از یك ناوچه‌بود با یك‌چشم بهم‌زدن متوجه سمت راست شداشتباه‌نکرده بوددرآنطرف بفاصله ۱٦ کیلومتری ناوچه‌ای‌بنظر میرسید . کندی متوجه شد که ناوچه‌هابرای اولین بار برحسب تصادف‌بجای حرکت‌بسوی‌فرگوسن جزیره «ژیزو» را دوره‌زده‌اند و این برخلاف انتظار بودکندی ناچار از مراجعت بود ومیبایست صخره های عظیم ورنج‌آور و خط سیرشکنجه آوری راکه پیموده بود، مجددازیر پاگزارد وبجانب جزیره‌ای که رفقایش منتظر بودند عازم شود،ولی راه مراجعت خیلی مشکلتر از آن بود که تصورمیشد زیرا گذشته‌از خستگی مفرط وکشنده‌اش طوفان شدیدی شروع شده بود که او را بشدت بطرف راست میبرد و در جهت مخالف خط سیر جدید اومی وزید . چون‌طی‌این راه واقعامشکل ورسیدن به جزیره میس نبود. در صددبرآمد که باخالی کردن تیرو علائمی که قبلا داده بود خود را برفقا بشناساند. ناگهان صدائی بگوش رسید رفقا که ازرنج انتظار جانشان بلب رسیده بودمانندترقه‌ای از جای پریده وباین تصور که کندی نزدیك میشود بیکدیگر تبریك‌گفتند. گروه بطرف بلاژ آمده وبعداز طی صخره ها تا کمر خود درآب فرورفتند ومنتظر ماندند برای کسانی که کفش بپا نداشتند طی این راه شکنجه سختی بودآنها جواب دادند ولی از ترس ژاپنی‌ها فریادشان در گلو خفه شد یکی

از آن میان گفت بازیك علامت درخشان دیدم بدنبال آن هرکدام علائمی از کندی دیدند ولی چون از خودکندی خبر نبود خیال‌کردند خواب میبینند ... ولی واقعیت دردناك‌بالاتراز آن بود.

صدای امواج

آنها ساعتها منتظر ماندند ولی جز صدای امواج وگاهی گلوله‌های درخشان، چیز دیگری ندیدند ، و نشنیدند وبیحال وعصبانی مراجعه کردند .یکی فریاد برآورد «آه ما همه میمیریم» .

«جانسون» باعتراض گفت :

-خاموش ، توهرگز نخواهی مرد کندی دراین موقع بجزیره مجاور رسیده بود واحساس میکرد که هرگز به‌چنین وضع دشواری دچار نشده بودولی کاری‌کرد که‌نشان‌می داد هنوزامیدخودراازدست‌نداده است بدین معنی که در یك لحظه احساس کرد که هنوز انرژی دارد کفشهای خودرا درآورد و بجانب جزیره‌ای که چندساعت پیش درآن بودعازم شد ولی وقتی داخل آب‌شد مجددا برگشت و ترجیح داد که‌شب رادر همانجا بسر برد.

دراین لحظه گاهی خیال میکرد دیوانه شد و مغز از جمجمه او پرید و گاهی آرزو میکرد که کاش هر چه زودتر بتواند در پایگاه « راندوو »فرود آید.

طوفان اقیانوس در سواحل‌جزایر سالامون واقعا عجیب است آدمی‌تا بروزگار کندی و رفقای او دچار نشود حتی نمیتواند تصور درستی از شدت این طوفانها بخاطر بیاورد ولی عجیب‌تر بود که تقدیر سرنوشت کندی را در جزایر دور افتاده‌ای‌از این اقیانوس و در شرائط جنك و گریز تعیین میکرد .

طلوع صبح

صبح کاذب فرا رسید و رنك آسمان از سیاهی به رنك‌خاکستری گرائید ساعت شش صبح واقعی‌بود و کندی میتوانست اطراف خود را براحتی تماشا کند بعد از کمی‌تامل کندی متوجه شد که وی درست‌در آن جزیره‌ای قرار گرفته است که شب گذشته در اثر دیدن ناوچه ها از آن فرار کرده بود .آب خیلی سرد بود دیگر تردید جایز نبود . کندی به آرامی از صخره‌ها گذشته و بقصد رسیدن بجزیره مجاور که رفقایش‌درآن بودند خودرا به آب زد ولی این دفعه عبور از صخره ها یك شکنجه واقعی بود زیرا او این دفعه نه کفش داشت و نه‌وسیله دیگری که از خوردن آن‌به‌سنگها جلوگیری کند ، طی فاصله‌ای که طوفان دیشب او را برده بود غیر ممکن مینمود ولی دیگر طوفان قطع شده بود و بالاخره او توانست به جزیره برسد ولی وقتی که پاروی صخره ها گذاشت از شدت‌خستگی و ناراحتی استفراغ کرد و بیهوش افتاد ولی رفقای دیگر سر رسیده بودند کندی رو برفقا کرد وخطاب به « روس» گفت : « امشب‌نوبت تو است » ولی «روس» اظهار گرسنگی و بیحالی کرد.

نجات یافتگان همه گرسنه‌بودند گو اینکه‌فندق و نارگیل دردرختان پیدا میشد ولی کسی حال وحوصله آنرا نداشت که‌از درخت بالا برود و از آنچه ممکن بود بدست آید رفع گرسنگی کند.

شب فرا رسید طبق فرمان«روس» عازم‌ماموریت‌شدوهمراه‌خودطنابچه‌ای برد که در صورت لزوم علائمی برفقا بدهد وبا شنا خود را به‌جزیره مجاور رساند وی مامور بود که حرکت ناوچه هائی را که عازم « فرگوسن » هستند زیر نظربگیرد ولی علائمی از وجود ناوچه دیده نشد کندی آتشب را با ناراحتی و بی خوابی گذراند.

فردای آنروز وضع نجات‌یافتگان باز هم بدتر شد آنها از گروه بی شمار هواپیما هائی که از بالای سرشان میگذشتند نتوانستند حتی ملیت یك فروند را تشخیص‌دهند از ترس اینکه ممکن است بامید یافتن یك هواپیمای متفق دچارحمله هواپیما های دشمن باشند ، ازتوده انبوه جنگل بیرون نیامدند.

ناتمام

بقیه از شماره قبل

خلع سلاح

۲ـ کندی برای بالا بردن قدرت دفاعی امریکا کوشش زیادی خواهد کرد . در زمان حکومت ایزنهاور هزینه امور دفاعی بالغ بر ٤۰ میلیارد دولار شده بود و تقریبا مسلم است که کندی هم‌همانطور که رزوی افراطیون‌حزب دموکرات است ، هزینه دفاعی را از این‌هم بالاخواهد برد و شاید در آینده مخارج امریکا از این لحاظ سر به ٦۰ میلیارد دولار در سال هم بزند . نیروی دریائی دارای‌تعداد زیادی ناو هواپیما بر وزیردریائی مجهز به موشك خواهد بود و در مورد نیروی هوائی هم تعداد زیاد بمب افکن ما فوق سرعت صوت به خدمت گرفته شده بعلاوه به متفقین امریکا هم موشك های جدیدی تسلیم خواهد شد .

همه اینها مانع از این نیست که کندی در مورد خلع سلاح‌فاقد حسن نیت بوده و کوشش هائی بعمل نیاورد . آیزنهاور هم حاضر بود موافقتنامه ای در زمینه کنترل آزمایش های اتمی بعمل بیاورد ولی پاره از مشاوران نظامی او را از این کار منع کردند ولی در دستگاه کندی محلی برای این‌قبیل مشاوران نیست ودراین زمینه او معتقد بامکان امضاء یك قرارداد معقول می باشد .

۳ـ در سیاست داخلی ،کندی کمك به تعدادی موسسات اجتماعی را خواهد افزود و به خصوص در زمینه بهداشت معتقد به برقراری نظمی است که بر اساس آن‌مانند انگلستان بهداشت و معالجه یك امر ملی و برای همه مجانی باشد. پیروزی او تا حدود زیادی مرهون ده ها میلیون پیر مردانی بود که توانائی تامین مخارج پزشکی و بهداشتی عظیم کنونی امریکا را ندارند . و بعلاوه درموارد بسیاری قدرت خرید را به ضرر حکومت های محلی بالا خواهد برد کندی طرفدار افزایش قدرت دولت است واین همان چیزی است که بهانه بدست مخالفان او میدهد که اورا «سوسیالیست» بنامند .

حق وتو

در کشور های جنوب، کندی هم‌مانندایزنهاورسیاست‌محطاطانه‌ای درپیش خواهد گرفت‌واز «تمامیت» که مخالف نظر تجزیه طلبان جنوب است ، دفاع خواهد کرد و توجهی نخواهد کرد بیشتر جنوبی ها رای خودرا باو داده اند .

٤ـ در زمینه سیاست بین المللی کندی کوشش خواهد کرد که کنفرانسی از سران‌دول با شرکت شوروی تشکیل شود و قولی که ایزنهاور در این مورد به‌مکمیلان داده بود ، دستاویز خوبی برای او خواهد بود . آیزنهاور در اثر وفاداری بوصایای جان فاستردالس وزیر خارجه فقید امریکا ، در بسیاری موارد که مربوط‌بسیاست بین المللی بود ، نوعی حق «وتو» برای خود قائل شده بود . ولی بنظر می رسد که دیگر چنین‌حقی به کسی داده نشده و نتیجتا یکنوع هم آهنگی در سیاست امریکا و انگلیس در اروپا پیدا خواهد شد. ومحور بن ـ واشنگتن مواجه با خطر بزرگی شده و استحکام‌سابق خودرا از دست خواهد داد .

در مورد خاور دور ، بنظر می رسد که اقداماتی بعمل‌خواهد آمد که امریکا از بن‌بست فعلی در مورد سیاست آمریکا نسبت به چین ، خارج شود . و تضمینات آمریکا در دفاع از کموی و ماتسو از بین رفته و ترتیبی داده خواهد شد که بین مائوتسه تونك و چیانکایچك آشتی حاصل شده و چین بتدریج شخصیت پیدا کرده و برسمیت شناخته شود . بر عکس محتمل است که پایگاههای‌آمریکا درخاوردور بجای خود باقی مانده و حتی تقویت شود .

مرد ناشناخته

درسازمان ملل متحد ، سیاست آیزنهاور ـ لاج مبنی بر جلب ملل بیطرف ، باز هم تعقیب خواهدشد. در مورد آمریکای لاتین ، کندی مصمم است با اجرای نقشه ای نظیر طرح مارشال کمك بکشورـ های آمریکای لاتین را توسعه داده وبدینترتیب نفوذ آمریکا رادراین کشور ها افزایش دهد ولی درهمه این موارد ، کوبا استثناء خواهد بود ، در مورد کشور های آسیا و آفریقا سیاست قدیمی آمریکامبنی بر مبارزه بااستعمار ، در دوران حکومت جدید هم باشدت تعقیب خواهد شد .

آمریکا باز هم بانگلیس فشار خواهد آورد که به مستعمرات‌خود در آسیا و آفریقای مرکزی و جنوبی آزادی و استقلال دهد .ونیز مسلم است که الجزیره را هم فراموش نخواهد کرد و از طریق دیپلماسی فشار لازم را بحکومت فرانسه وارد خواهد آورد . درزمان حکومت آیزنهاور ملاحظه فرانسه وترس از امکان خروج او از پیمان آتلانتیك موجب شده بود که امریکا سیاست احتیاط آمیزی نسبت بالجزایر ادامه دهد . ولی کندی و کادر اطرافیان‌او ازکسانی هستند که ولو بقیمت خطر قطع رابطه با فرانسه باشد ، ازاستقلال الجزایر حمایت خواهد شد .

در طول چهل وسه سال از عمر رئیس جمهور جدید آمریکا می‌گذرد ، هنوز اکثریت زیادی‌ازمردم جهان ، بجز چند نفر از اطرافیان نزدیك او ، شخصیت واقعی او را آنچنانکه هست ،نشناخته اند ،در مدتی که اوسناتور و یا عضومجلس نمایندگان بوده ، هیچ نوع‌مخالفتی با «مك کارتی» بعمل نیاورد و در عین حال علائمی از خود بروز نداد که بتوان او را شخصیتی کاملا لیبرال معرفی کرد .

این بار دیگر با تاریخ و آینده است که نشان دهد که‌کندی همانطور که بسیاری از مطلعین معتقدند شخصیتی نظیر روز ولت ۱۹۳۰ میباشد یانه ؟

کندی، روز ولت دوم

تهران ـ چهارراه گمرك شاهپور
کارخانه فرید تلفن : ۲۱۱۵٦
۷ـ۲ آ ـ ۰۸۲۸

قابل توجه کلیه نانواهای استان تهران

سندیکای نانوا های استان تهران تحت شماره ۵۱ در وزارت کار به ثبت رسیده است بدینوسیله آمادگی خود را جهت رفع مشکلات صنفی اعلام میدارد همکاران عزیز میتوانند مشکلات خود را توسط این سندیکا بامقامات مربوطه حل وفصل نمایند سندیکا همه روزه غیر از ایام تعطیل ازساعت ۵ بعد از ظهر جهت انجام وظیفه آماده است‌آدرس بوذرجمهری نو نرسیده به خیابان ری شماره ۱۳٦۳

آ ـ ۲۷۳۱۷ دبیر سندیکای نانوا های‌استان‌تهران

دنلپ افتخار میکندکه :

ازنخستین روزهای راهسازی نوین در ایران
همکار و همگام خستگی‌ناپذیر ماشین فولادی بوده‌است

دنلپ برای گریدر ـ تراکتورـ موتوسیکلت و سه‌چرخه‌های
بارکش برای هرنوع اطلاع وخرید به نماینده انحصاری

شرکت سهامی لاستیك های صنعتی وکشاورزی
خیابان سعدی (پاساژ صدقی‌نژاد) تلفن ۳۵٤۰۹ مراجعه فرمائید .

آ ـ ۳۰۹۳۸

انتقاد

دکتر حسن صدر حاج سید جوادی

فروشگاه شمالی!

عصردیروز یکی از دوستان‌بدیدنم آمد . هنوز سلام و احوالپرسی تمام نشده بود که گفت : تو نمیخواهی چیزی راجع باین کوپن‌ها بنویسی؟ ! جواب دادم آنقدر گفتیم‌ونوشتیم وبنتیجه نرسیدیم که‌از خود شرم داریم .

گفت آنچه در اینمورد نوشته‌ای سخنانی نبوده که از دل‌برآید ولاجرم بر دل ننشسته است بدینجهت‌آمده‌ام ازتو خواهش کنم که باتفاق بیکی از سه فروشگاه که در تهران وجود دارد برویم بعد هم بفروشگاههای دیگر سربزنیم آنگاه اگر خواستی مقاله‌ای بنویس و این مشکلات رادر میان بگذار باشد که مسئولین امور را دل برحم آید و چاره‌ای بیاندیشند.

بعنوان مقدمه باید عرض کنم مدتی قبل‌که فریادوفغان‌کارمندان لیسانسیه دولت از کمی حقوق بجائی رسید که گوش همه را آزار میداد قرار شد بعنوان حق لیسانس دویست تومان بکارمندان لیسانسیه و دکترپرداخت شود . قبلا در حدود صدتومان‌بعنوان حق لیسانس باین عده ازکارمندان داده میشد وبدین ترتیب فقط صد تومان بحقوق آنها اضافه شد .

اما متاسفانه این صدتومان هم بدون زحمت و اشکال اضافه نشد . ودولت ظاهرا برای تثبیت قیمت‌ها دویست تومان حق لیسانس رابصورت کوپن میپردازد .

درهمانموقع صدای اعتراض عده زیادی بلند شد . این عده اشخاصی بودند که احتیاجی بخواربار نداشتند. اما صدای آنها بگوش کسی فرونرفت. هرچه گفتند ماکوپن لازم نداریم هیچکس گوش نکرد. ناچار این عده کوپن هارابدیگران بمبالغ ارزانتری در حدود صدو شصت تومان بفروش‌می رسانند .

بهر حال باتفاق دوستم بفروشگاه رفتیم . این فروشگاه نامش فروشگاه شمالی بود ودرشمال‌شهر قرارداشت، ازاینجهت بنظرمیرسید که از دو فروشگاه دیگر مرتب تر و دارای اجناس بیشتری باشد .

اما فروشگاه بمعنی واقعی مفلوك بود واین فلاکت ازهمه جای آن‌بچشم میخورد غیر از مقداری پارچه و قند وشکر و برنج وچند عدد چراغ خوراك پزی و سطل نایلون تقریباچیزدیگری وجودنداشت .

عده زیادی در آن‌اجتماع کرده‌بودند. مجموع کارمندان آنجاکه‌بتقاضای‌مردم جواب میدادند بیش از پنج نفر نبود . ناچار مراجعین‌مجبور بودندبرای‌خرید دوقلم جنس حداقل نیمساعت وحد اکثر دوساعت از وقت خودرا تلف کنند .

اما موضوع جالب آن بود که‌کاغذ بازی و تشریفات زائد اداری در این فروشگاه‌هم دست‌ازسر مردم‌برنداشته و همین پنج شش نفرهم نصف بیشتر وقتشان صرف تنظیم چندین فیش وقبض و غیره میشود .تازه بعد از مدتها معطلی و تحویل جنس‌خریدار فلك زده باید اجناس را جلوی در روی میز بازرس بگذارد وبازرس‌یك یك اجناس را بافیش تطبیق کندو اجازه خروج بدهد .

باری دوستم در حدود چهارصد تومان کوپن داشت که حق‌لیسانس‌دو ماهوی‌بود . هرچه فکر کردیم این‌چهار صدتومان را چگونه خرج کنیم راهی پیدا نکردیم . اصولاجنس‌مناسبی‌وجود نداشت .جورابهاو پیراهن های‌مردانه قابل استفاده‌نبود . دوستم‌ازفروشنده پارچه تقاضا کرد چند متر پارچه پیژامه‌ای بدوبدهد اما فروشنده پاسخداد .

از این نوع پارچه‌ها نداریم . بالاخره چند دست صابون و چندبسته تیغ صورت تراشی ویك متر متقال برای‌پاك کردن اتومبیل خریدیم . تشریفات خرید این چندقلم‌ازصدور فیش و تحویل جنس وبازرسی و غیره بدون اغراق یکساعت تمام طول کشید زیرا درهریك از این مراحل میبایستی نوبت گرفته و بیست‌دقیقه منتظر شد . بدین ترتیب دوست من توانست فقط سی و چندتومان از کوپنهای خودرا بقول خودش آب کند .

معلوم نیست کارمند دولت چه گناهی کرده‌است که باید دویست تومان از پانصد تومان حقوق خودرا کوپن بگیرد آنهم کوپن‌هائی که‌مورد استفاده واقع نشود .

اگر قرار است که واقعافروشگاهی وجود داشته باشد باید یك‌فروشگاه مجهز و مرتب نظیر فروشگاه‌های ارتش و شهربانی باتمام وسائل و احتیاجات وتعداد زیادی‌کارمندتاسیس شود تا هرکس بتواند از آن استفاده نماید. والا یك دکان را ظاهرابصورت فروشگاه درآوردن و پنج قلم جنس در آن گذاشتن نمی‌تواند باحتیاجات هزارها نفرکارمند لیسانسیه دولت پاسخ گوید .

گفتگوی هفته

رسیدگی دقیق

از طوالش آقای بهاءالدین جانی‌می نویسد در مرداد ماه هنگام انتخابات بوسیله تیر تفنك مضروب شده ام هنوز گلوله در بدنم مانده ومسببین این غائله که منجر بفوت چند نفر و مجروح شدن عده ای گردید تعقیب نشده اند تقاضا دارم بارسیدگی به وضع‌کسانی که بی تقصیر زندانی هستند متخلص گردند و باین‌پرونده دقیقا رسیدگی بعمل آید .

از ساختمانهای دولتی

بانو قشقائی همسرعزیزالله کارمند جریه کارخانجات راه آهن می‌نویسد بیست سال همسرم در راه آهن صادقانه خدمت نموده و فعلا دارای‌نه سر عائله می باشد که از حیث منزل بی نهایت در مضیقه هستیم تقاضا می کنم یکدستگاه از ساختمان های دولتی برای سکونت این عائله اعطا گردد تا از کرایه نشینی خلاص شویم

پرونده خسارات

بانو ملیحه خاکزادی مینویسد ششماه است خانه و مغازه مرا که در خیابان بیست متری جوادیه داشتم تخلیه نموده‌اند پرونده‌ای که درشعبه ۳۱ دادگاه جنحه موجود است‌خساراتی که بمن وارد شده گواهی میدهد.تقاضا دارم از بلاتکلیفی من جلو گیری‌شود.

قند کرج

آقای سفی‌اله توکلی‌مینویسدچغندر کاران کارخانه قندکرج از منافع‌هنگفتی که‌دراثر کشت صیفی وسبزیجات عایدشان میگردید صرف نظر کردم به‌تهیه چغندربهای هرتن هفتاد وپنج تومان ادامه داده‌اند تاعواید کارخانه درسال بیش‌از دوملیون تومان شده است آیا صلاح هست اینکار خانه ببهائی که کمتر از قیمت ۳۲۰ هزار مترزمین است باشخاص واگذارشود که‌زمین آنرافروخته کارخانه راتعطیل نمایند .

فارغ التحصیلان پزشکی

از طرف فارغ‌التحصیلان سال ۳۸-۳۹ دانشکده پزشکی آقای محمدحسین صوفات تلگراف میکند اکنون که بامر همایونی و بشکرانه موهبت بزرك خدادادی و تولد ولیعهد شاهپور رضا پهلوی مقرراست دیپلمه هائیکه قصد ادامه تحصیل در خارج را خواهند داشت مدت یکسال جهت تهیه مقدمات ادامه تحصیل از برك آماده بخدمت استفاده نمایند اداره نظام‌وظیفه‌عمومی معتقد است این فرمان مشمول‌پزشکان فارغ التحصیل نمیباشد تقاضای‌عطف توجه داریم .

تاسیس دبیرستان

اهالی گورابزرنج از صومعه‌سرا مینویسند این دهستان بزرك که بیش از بیست هزار جمعیت دارد فاقد دبیرستان می‌باشد اطفالی که‌شش کلاس‌تحصیل نموده‌اند ناچار باید رك تحصیل کنند و کمتر کسی است که‌بتواند طفل‌خودرا برای‌ادامه‌تحصیل بسایر شهرستانها بفرستد تقاضا میشود دراین دهستان بتاسیس دبیرستانی اقدام شود .

ساکنین الندشت مشهد

اهالی کوی افسران و درجه داران (الندشت) از مشهدمینویسد چاه‌عمیق این کوی که آماده بهره برداری‌است بواسطه مهیا نشدن موتور پمپ بدون استفاده مانده خیابانی که جاده کوه سنگی است اسفالت نشده و چراغ ندارد از شهرداری تقاضا میشود با تامین آب جهت سکنه و اسفالت‌خیابان و نصب لامپهای چراغ عبور ومرور سکنه این قسمت شهر مشهد را تسهیل نمایند .

سرقفلی دکان

آقای گنج بخش‌کارمند بازنشسته مینویسد درسال ۳۱ هشتادهزارریال که‌بقرض تهیه کرده‌بودم برای سر قفلی دکانی بمالك دادم‌ام حال که موقعیت دکان خوب شده صاحب ملك بعنوان تعمیر قصد دارد از بین نه مغازه دایر دو دهنه مغازه‌را خراب نموده سرقفلی مرااز بین ببرد تقاضا دارم از تضییع حقم جلوگیری شود

تقاضای نابینا

جوان نابینائی بنام برات رضائی‌با فرستادن عکس خود شرح میدهدکه دهسال قبل در مشهد هنگامی که در کلاس سوم تحصیل میکردم مایه آبله کوبیدم بدون علت درد شدیدی در چشم احساس کردم و با بروز دانه‌های آبله از دو چشم نابینا شدم چون‌میل ندارم سربار جامعه باشم و از طرقی روشن و تاریکی را تشخیص میدهم مادرم نیز قدرت معالجه مرا ندارد مایلم به تهران برای معالجه بیایم شاید روشنی چشمم را باز یابم .

خیابان خواجه نصیر

ازمراعه‌اهالی و کسبه خیابان‌خواجه نصیر مینویسند بیش‌از یکسال است سنگفرش جلومغازه‌های مارا شهرداری بمنظور اسفالت کاری کنده بهمین حال باقی گذاشته حال که فصل بارندگی است پیاده‌روها دراثر جزئی باران بحدی کثیف میشود که‌عبور و مرور بدشواری انجام میپذیرد تقاضا میشوداگر اسفالت پیاده روها غیر مقدور است اقلاهمان سنگهای‌سابق‌را نصب کنند .

از اینجا و آنجا

ناراحتی نخست‌وزیر

اکنون معلوم شده‌است هنگام مسافرت خروشچف بپاریس برای شرکت در کنفرانس‌سران تنهاموضوع هواپیمای یو ۲آمریکائی موجب‌ناراحتی او نبوده است .

نخست وزیر شوروی پس‌از یکشب توقف در اقامتگاه سفیر کبیرشوروی در حومه شهر پاریس ناگزیر شد محل مرموزرا ترك کند و بداخل‌شهر بیاید زیرا منزل سفیر کبیر در نزدیکی فرودگاه اورلی واقع شده‌بود ونخست وزیر روسیه براثر سرو صدای هواپیماهای جت آمریکائی که به‌فرودگاه رفت‌و آمد میکردندنتوانسته بود شب کاملا استراحت کند‌و توقف درشهر شلوغ پاریس را ترجیح‌داد.

گرانی اغذیه

افزایش قیمت مواد غذائی درفرانسه موجب ترقی قیمت سایراجناس گردیده است .

طبق آماری که تهیه شده در ماه سپتامبر مواد غذائی ۱٫۸ درصداضافه شده و در نتیجه سایر اجناس نیز۹ درصد گران تر شده است .

ترن برق‌آسا

دریکی از پارك های بزرك‌نیویورك که‌در جزیره لانگ آیلندقرار دارد و انواع واقسام اسباب بازیها برای‌بچه هاوبزرگسالان فراهم شده ترنی‌کار گذاشته شده که سرعت آن‌بعضی اوقات از ۴۸۰ کیلو متر درساعت تجاوز میکند ! وبعضی از مسافران آن از شدت ترس بیهوش میشوند .

۱۷٫۵تن درهوا

ضمن آزمایشات اخیری که کارشناسان نیروی هوائی بعمل‌آورده اند موفق شدند بسته را که هفده تن و نیم وزن داشت بوسیله چتر نجات بزمین فرود آورند .

در آزمایشی‌که انجام شد شش‌چتر نجات که قطر هریك از آنها یکصدپا بود مورد استفاده قرار گرفت . اکنون دانشمندان مشغول مطالعه هستندکه بسته های سنگین تری را بوسیله چتر نجات بدون خطر بزمین‌برسانندو حداکثر وزنی را که می توان با چتر از آسمان رها کرد و بزمین رسانید تعیین نمایند .

حیوانات موزه

متصدیان یکی از موزه ها برای اینکه حیوانات را در نمایشگاه خیلی طبیعی در معرض نمایش بگذارند‌ابتکار جدیدی کرده اند . متصدیان مزبور حیوانی را که تازه مرده است کاملا منجمد می سازند سپس آنرا درطاقی که هوای آنرا تخلیه کرده اند قراردادە نسوج‌حیوان را خشك می کنند و با این ترتیب لاشه حیوان بدون اندك تغییر مدت نامحدودی باقی میماند . هرگاه بخواهند لاشه حیوان کاملا تازه شود کمی آب به آن اضافه می کنند .

پایان نمایشگاه

نمایشگاه بین‌المللی هنرکه‌در شهر ونیز تشکیل شده بود چند روز قبل بکار خود خاتمه داد . این نمایشگاه مدت چهار ماه دایر بود و ۱۵۰۹۰۲ نفر از آن بازدید کردند و از آثار هنری هنرمندان‌ایتالیائی‌و سایرکشور ها دیدن نمودند .

در این نمایشگاه ٦٦٤ قطعه مجسمه و تابلو و سایر آثار هنرمندان بفروش رسید و ۱۸۰ میلیون لیر از محل فروش آنها عاید گردید .

از جریان افتتاح نمایشگاه وبازدید مردم پنج قطعه فیلم رنگی تهیه شده که بکلیه کشور ها فرستاده شده و بمعرض نمایش گذارده خواهد شد .

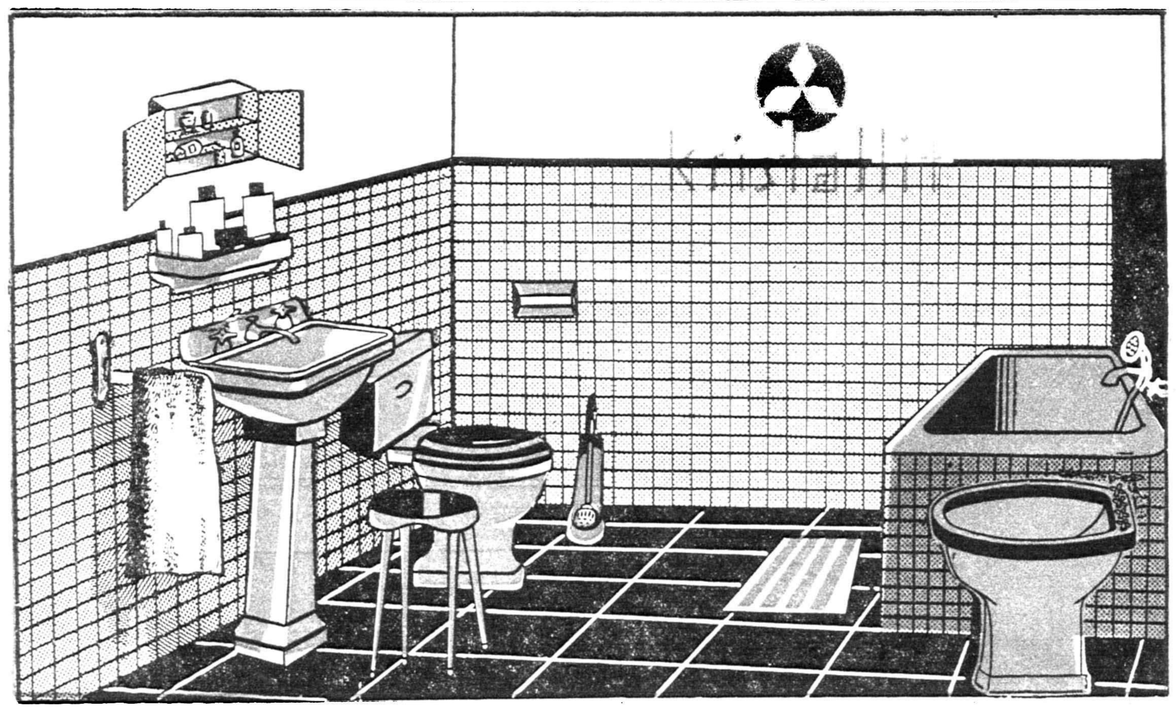

در ۵رنك : آبی ـ سبز ـ زرد ـ صورتی ـ فیلی

قیمت سری کامل ۲۹۵۰۰ ریال نقد ـ مدت

فروش در کلیه مغازه‌های معتبر لوازم بهداشتی

نماینده انحصاری : شرکت سهامی فروشگاه سعدی ـ کوچه مهران

(تلفن ۳۸۸۷۷ و ۳۹۴۱۲) آ ـ ۳۰۹۳۰

یك باب مغازه واقع در خیابان لاله‌زار کوچه‌بهار واگذار میشود ازساعت ٤تا٦ بعدازظهر به تلفن شماره ۳۰۲۳۵٤ مراجعه‌شود.

هنر های زیبای کشور

بده‌نفر هنرجوکه سن آنان از ۲۱ الی ۲۵ سال بوده و خدمت نظام‌وظیفه را نیز انجام داده باشند برای‌گروه رقص‌های محلی و ملی ایران نیازمند است واجدین شرایط پس‌از طی دوره لازم استخدام خواهند شد . علاقمندان میتوانند برای‌کسب اطلاعات بیشتر و ثبت‌نام همه روزه بغیراز روزهای پنجشنبه وجمعه از ساعت ٤ر٥ الی ۷ر٥ بعداز ظهر از این تاریخ الی پانزدهم آذرماه ۳۹ بهنرستان ملی‌باله ایران واقع درخیابان ارفع شماره ۵۳ (تلفن ٤۷٤۰٦) مراجعه نمایند .

داوطلبین شهرستانهاکه به‌رقص‌های محلی خود آشنائی داشته باشند مقدم خواهند بود .

هنرستان ملی باله ایران

۱ـ ۱۰ آ ـ ۳۰٦٤٤

آگهی شهرداری تهران

شهرداری تهران از این تاریخ‌تاآخر سال ۳۹نرخ‌کرایه اطاق درمهمانخانه‌های تهران را که کمیسیون تعیین نرخ باحضور نمایندگان اتحادیه‌صنف مهمانخانه‌داران معلوم نموده است به شرح‌زیر باطلاع‌عامه میرساند.

نرخ اطاقهای یکنفره ودونفره در مهمانخانه‌های لوکس (عالیترین مهمانخانه‌های تهران) وسایر مهمانخانه‌ها .

۱ـ مهمانخانه‌های لوکس ـ تهران پالاس،پارك‌هتل، سمیرامیس ، نادری‌نو.

اطاق‌یکنفره باحمام ـ(وان ،دوش ،بیده ،مستراح، روشوئی ، تلفن، رادیو ،شوفاژ ،تهویه)۷۰۰ریال

اطاق دو نفره (وان ، دوش ،بیده، مستراح ،روشوئی ، تلفن ،رادیو ، شوفاژ ،تهویه) ۹۵۰ریال

۲ـ اطاق یکنفره درمهمانخانه‌های چهار ستاره با حمام ـ(وان ، دوش ،بیده ،مستراح ،روشوئی،تلفن شوفاژ ،کولر) ٦۰۰ریال

دونفره درمهمانخانه‌های چهارستاره (وان،دوش،بیده ،مستراح ،روشوئی ، تلفن ،شوفاژ ،کولر) ۸۰۰ریال

۳ـ اطاق یکنفره درمهمانخانه‌های سه‌ستاره‌باحمام ووسیله گرم وسرد کردن اطاق‌ها ٤۰۰ریال

دونفره درمهمانخانه‌های سه‌ستاره باحمام ووسیله‌گرم‌وسردکردن اطاقها ۵۵۰ریال

٤ـ اطاق یکنفره در مهمانخانه‌های دوستاره باحمام ووسیله گرم وسردکردن‌اطاق ۲۵۰ریال

دونفره درمهمانخانه‌های دوستاره‌باحمام ووسیله گرم وسردکردن اطاق ۳۵۰ریال

۵ـاطاق یك‌نفره درمهمانخانه‌های یك ستاره‌با دستشوئی ۱۲۰ریال

دونفره درمهمانخانه‌های یك ستاره بادستشوئی ۲۰۰ریال

تبصره یك ـسرویس درمهمانخانه‌های لوکس‌وچهارستاره پانزده درصد قیمتهای تعیین شده ودر سه‌ستاره ودوستاره صدی‌ده‌ویك‌ستاره‌بدون سرویس‌خواهد بود.

تبصره ۲ـ بابت‌هزینه گرم وسردکردن وسایرهزینه‌های متفرقه اطاق‌نبایستی وجوه دیگری از مسافرین اخذشود .

توضیح: کلیه صاحبان مهمانخانه‌ها موظفندسیاهه نرخ رادردفتر مهمانخانه‌ها در منظرمسافرین قرارداده ودر هریك از اطاقها نیز کرایه نرخ اطاق رابانصب ورقه‌ای باطلاع مشتری برسانند . صاحبان مختلها ومهمانخانه‌ها مکلفند طبق نرخهای تعیین‌شده کرایه اطاق دریافت وصورت حساب رابمشتریان بدهند. متخلفین از نرخهای معینه بالاطبق کیفر گرانفروشان تحت تعقیب قرار خواهند گرفت .

ازمسافرین‌محترم تقاضامیشودچنانچه‌اضافه‌ازنرخهای مقرر بالاوجهی پرداخت نمودند مراتب راجهت‌تعقیب متخلف باداره کل خواربار وبادادگاههای کیفر گرانفروشان دربرزنها اطلاع‌دهند. شهردار تهران

جدول کلمات متقاطع شماره ۱۶۶۸

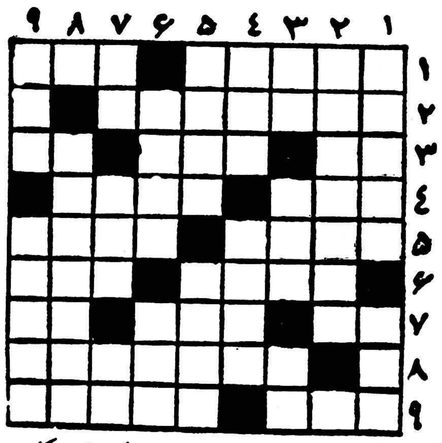

افقی: ۱ ـ از خوشبوترین اقسام گل ـ سرویس ظرف در اصطلاح مردم قدیم ۲ـ مواظب باشید بدست بهانه جو نیفتد ۳ ـ ضمیری است ـشستو شو ـ آش بی نمك ٤ ـقدم.

از عناوینی که متملـق در ضمن صحبت برای خودبکار می‌برد ۵ـتازه بیازار آمده ـاز نزدیك هم نزدیکتر است ٦ ـ کشوری آسیائی ـ اگر آخرش دو تابود با اعصاب می‌نشست تارفع خستگی بشود ۷ـجانداز ـمالخورده ـآدم بی پا ۸ـ اگر نباشد اسکناس هم کاغذی بیش نیست ۹ ـبی سواد ـدر گوش‌خران اثر ندارد .

عمودی : ۱ـشاعر از راه دجله بدانسو رفته و از دیده‌دجله‌ای ساخته است ـ ننه بزرك همه ۲ـ از معروفترین انواع تفنك دور از جان برنو و امثالهم ۳ـدو ثلث ازیك متر ـ فرستاده ـ در هندسه مورد استعمال زیاد دارد ٤ـ اگر روی ننك بگذارید کتابی‌میشود ـ از مطربان بهتر ساخته است ۵ ـ ماه کنعان ـگریه و زاری ٦ ـ گیسوی دلدار را نیز در سیاهی ودرازی به آن تشبیه کرده اند ـ از دستگاههای موسیقی ایران ۷ـ واحد شیرین ـاگر برای همه طلا باشد برای ما که نیست ـاساس ۸ـ در جنوب شرقی آسیا دنبالش بگردید ۹ ـ از یاران‌بی‌وفاجز این چه کاری ساخته است‌ـ حرف مفت زن ویاوه سرا.

حل جدول شماره ۱۶۶۷

افقی :۱ـ عزب دفتر ۲ـ میر ـنو ـسد ۳ـ پیدا ـطبق ٤ـدی‌ـ میلو ۵ـ اش ـدلو ـتل ٦ـ نکته ـزر ۷ـامو ـقهوه ۸ـنو ـیو ـغور ۹ـقاتق نان .

عمودی : ۱ـ عم ـجانانه ۲ـزیپ ـشکمو ۳ـبرید ـتو٤ـدیدم ـ پا ۵ ـفنا ـقوت ٦ ـتو ـموزه ۷ ـطی ـروغن ۸ـمیلت ـهوا ۹ـ مدقولیه ـرن .

بزودی درسینماهای پلازا مترو پل همای

زنهای وحشی آمازون

آگهی سازمان اتکا

فروشگاههای سازمان در تمام کشور برای تنظیم بیلان فروش آبانماه روز دوشنبه سی ام آبانماه فروش نخواهد کرد از مراجعین‌محترم خواهشمند است احتیاجات خود را قبلاخریداری فرمایند .

قائم مقام مدیر عامل‌سازمان ـسرتیپ کیهانخدیو

آ ـ ۳۱۰۰٤

با افتتاح حساب پسرده اختیاری بنام خود و اقوام و خانواده‌ام معاونت آنهارا تامین نمودم

شعبه بازار ـ بوزرجمهری مقابل مسجد شاه
« سعدی ـ خیابان سعدی
« ری ـ « ری
« بوعلی ـ بازار ارامنه دوزها
« دماوند ـ دروازه قزوین
« کرمك ـ خیابان کرمك
« شهباز ـ « شهباز
رشت ـ سینما ـ بندرپهلوی
لاهیجان ـ آستانه
لنگرود ـ رودسر
ساری ـ بابل
شاهی ـ زیرآب ـ نکا
خرمشهر ـ آبادان
گنبدقابوس ـ ساوه

استفاده از یک میلیون جوائز

اطلاعات اقتصادی

دموکراتها و رفاه اجتماعی

نظریات کندی و آنچه‌در نطقهای انتخاباتی خود گفته ممکن است عینا عملی نشود زیرا وی با اشغال پست ریاست جمهوری در سال آینده تحت فشار ها و مسئولیت های مختلف قرار خواهد گرفت و ممکن است متوجه گردد که آنچه هر نظر گرفته در مقابل فشار های متعدد داخلی و خارجی تماما عملی نیست ولی در عین حال باید درنظر داشت که وی مردی با تصمیم و پر حرارت است وحتی‌الامکان نظریات خود را عملی خواهد کرد .

نویسنده کتاب «رهبر آینده آمریکا» کندی و نیکسون را «دوگربه سرده نامید زیرا اینرو اهل حساب هستند و خود را تحت تاثیر احساسات قرار نمیدهند . این امر بخوبی پس از انتخابات آشکارشد زیرا کندی رسما اعلام کرد که حتی باشخاصی که بی اندازه در مبارزه انتخاباتی وی کمک کرده‌اند پست سفارت نمیدهد چون احتیاج‌باشخاصی دارد که در کشور های خارجی بتوانند مفید فائده‌ای باشند و بخاطر دوستی نمیتوان مسئولیت های سنگینی بعهده افرادی که از عهده آن بر نمی آیند واگذاشت.

در سیاست اقتصادی‌خارجی خود نیز کندی همین اندازه حسابگر خواهد بود و در کمک مادی و معنوی بکشور ها بصرف دوستی آنها اکتفا نخواهد کرد . کندی در زمینه کمکهای خارجی دو روز پیش اعلام کرد که باید کمکهای امریکا بر پایه‌ای منطقی استوار بوده و بیشتر جنبه اقتصادی داشته باشد .

در مورد قیمت دلار کندی معتقد است که پائین آوردن بهای‌آن‌صحیح نیست و باید وضع دلار را در مقابل طلا تثبیت کرد . ضعف فعلی دلار بر اثر عدم تعادل پرداخت های امریکا است و این عدم تعادل در سال ۱۹۵۸ معادل ۳٫٤ میلیارد دلار و در سال گذشته بمیزان ۳٫۸ میلیارد دلار بوده است و در سال جاری پیش بینی میشود که در حدود چهار میلیارد دلار باشد .از طرف دیگر چون بانکهای خارجی بتدریج دلار های اضافی خود را تبدیل بطلا نموده‌اند ذخیره طلای امریکابمیزان یك پنجم کاهش یافته بطوریکه از اول ژانویه سال جاری تاکنون۹۰۰ میلیون دلار طلا از امریکا خارج شده است . کندی میخواهد با افزایش صادرات امریکا و کاهش کمکهای نظامی خارجی این عدم تعادل را از بین بردارد .

با آنکه کندی مانند روز ولت فقید از خانواده ثروتمندی است در افکار اقتصادی خود لیبرال بوده و بیشتر طرفدار توزیع عادلانه‌ثروت و در آمد در امریکا است و این طرز فکر او در مورد اعطای کمك بکشور های دیگرنیز موثر خواهد بود در سال ۱۹۵٦ روزنامه نگاری از او سئوال کرد که چگونه بر خلاف منافع اقوام و دوستان خودتا این‌اندازه لیبرال فکر میکند وی جواب داد :«هنگامیکه من در سال ۱۹٤٦ به‌کنگره امریکا پای گذاردم بنمایندگی از ناحیه فقیری در ماساچوست بود و منافع اشخاصیکه بمن‌رای داده‌بودند مرابرآن‌داشت‌که‌ازمحافظه کاری خارج شده و لیبرال گردم و تمام هم خود را صرف بهبود وضع زندگی مردم‌آن‌ناحیه‌نمایم» علاوه‌براین‌هنگامیکه‌ازطرف‌حزب‌دموکرات کاندید ریاست جمهوری شد گفت « ما باید برنامه های رفاه اجتماعی‌روزولت فقید را دنبال کنیم»

این طرز فکر در اکثر مشاورین اقتصادی که وی انتخاب نموده نیز دیده میشود «گلبریت»،که‌دوست و مشاور اقتصادی‌کندی‌است‌معتقد است که برای ایجاد رفاه اجتماعی و توسعه اقتصادی باید از طریق مالیاتهای تصاعدی فواصل طبقاتی را کمتر کرده و بتوسعه طبقات‌متوسط کمك نمود و در جواب آنهائیکه مخالف توزیع عادلانه در آمد هستند میگوید .«درنروژ‌که‌توزیع‌درآمد بودجه قابل ملاحظه‌ای عملی گشته نسبت سرمایه گذاری و رشد اقتصادی بمراتب سریعتر از کشورهای خاور میانه که در آنها فاصله طبقاتی عظیم است میباشد . » ضمنا وی‌معتقد است که هر کشوری باید توازنی بین امور اقتصادی و پیشرفتهای اجتماعی خود بر قرار سازد او میگوید سینما و تلویزیون وهشروبات الکلی را گران کنید و از پول آن مدارس بهتری‌بسازید از صابون و جاروی برقی مالیات بگیرید و شهر ها راتمیزتر کنید .قیمت اتومبیل و بنزین را بالا ببرید و خیابانهائی بسازید که جا برای راندن باشد .

خلاصه کلام آنکه جان کندی و مشاورین وی کوشش خواهندکرد که برفاه اجتماعی اهمیت خاصی داده و این امر را در کشور هائیکه از آنها کمك خواهند گرفت تاکید نمایند .

دکتر مصطفی علم

بعداز خرید سهم شرکای آلمانی

دولت‌فروشگاه‌فردوسی رابمزایده‌میگذارد

ممکن است کنسرسیومی از صاحبان مغازه‌های بزرك اروپائی و آمریکائی اداره فروشگاه را بعهده بگیرد

بقرار اطلاع مقدمات خرید سهم شرکای آلمانی فروشگاه فردوسی فراهم شده و بزودی اینکار انجام خواهد گرفت .

سرمایه و موجودی فروشگاه در نتیجه ارزیابی که شده قریب نود میلیون ریال برآورد گردیده که‌نیمی ازآن متعلق‌به شرکای آلمانی‌فروشگاه میباشد ودر حقیقت دولت باپرداخت مبلغی در حدود چهل و پنج میلیون ریال کلیه حقوق شرکای آلمانی فروشگاه را خواهد خرید .بطوریکه خبر نگار ما کسب اطلاع کرده‌است برای اداره امور فروشگاه در نظر است از موسسات خارجی بعلت تجربه و تخصصی که دارند استفاده شود و برای این منظور بعد از آنکه فروشگاه کلا بمالکیت دولت درآمد بمزایده گذارده خواهد شد وبرای شرکت کنندگان در مزایده نیز شرایطی در نظر گرفته میشود تافقط موسساتی که قدرت‌و صلاحیت‌اداره امور فروشگاهی مانند فروشگاه فردوسی را داشته باشند در مزایده شرکت کنند و پس از آنکه برنده شدند تحت شرایطی که دولت‌تعیین مینماید اداره امور فروشگاه را به عهده بگیرند .

دریك‌شهربزرگ‌مانندتهران فروشگاهی نظیر فروشگاه فردوسی بخوبی می تواند کار کند و منافع معقولی داشته باشد .

قاعدتا تا هفده سال دیگر نیز باید اداره امور فروشگاه توسط‌همین شرکای آلمانی اداره میشد ولی‌وبه شرکای مزبور در این سه سال رضایت بخش نبوده و دولت ناچار شده برای بقیه مدت اداره امور فروشگاه را به موسسات صلاحیتدار دیگری واگذار نماید .

ممکن است برای اداره فروشگاه فردوسی و تصدی‌آن کنسرسیومی از صاحبان چند فروشگاه بزرگ اروپائی وامریکائی تشکیل شود تا بدین‌ترتیب هم تهیه اجناس برای فروشگاه به سهولت امکان پذیر باشد وهم اداره آن بهتر و مناسبتر باشد وباافزایش سرمایه شعب فروشگاه درسایر نقاط تهران و شهر های پر جمعیت کشور بوجود آید .

نقلیل قدرت خرید مردم

باتقلیل قوه خرید قیمت‌ها نیز کاهش خواهد یافت

گزارش هائی که توسط مقامات مربوط دولتی تهیه شده نشان میدهد که طی ماههای اخیر از قدرت خرید بمقدار محسوسی کاسته شده است.

کم پولی بازار که مدتی است وجود دارد و همچنین امساك در پرداخت اعتبارات صنعتی و بازرگانی وصرفه‌جوئی دولت در هزینه ها و تقلیل پرداخت های سازمان برنامه در این کاهش قدرت خرید موثر بوده‌اند .

مقامات مربوط اظهار میدارند که‌با تقلیل قدرت خرید مردم نه تنها خود بخود از حجم واردات کاسته خواهد شد بلکه عملا موجباتی برای تقلیل بهای کالاها فراهم خواهد گردید .

اظهار عقیده می شود که کاهش تدریجی قدرت خرید تا نزدیکی های عید ادامه خواهد داشت بدین جهت پیش بینی میشود در چند ماه آینده در عمده فروشی و خرده فروشی کالاها رکود حاصل شود .

بشریت ازهم گسیخته‌درجستجوی‌تمدن جدید

تفاوت درآمد سرانه‌کشورها بین ۵۰دلار تا ۲۰۰۰دلار درسال است

پی‌یروز پرفسور لبره دبیر کل سازمان «اقتصاد و بشر دوستی »فرانسه که بدعوت موسسه مطالعات وتحقیقات اجتماعی بایران آمده است نطقی‌تحت عنوان « بشریت از هم گسیخته در جستجوی‌یك تمدن جدید » درموسسه مزبور ایراد کرد .

پس از آنکه دکتر احسان نراقی مدیر موسسه او را بحضار معرفی‌نمود وی رشته سخن را بدست گرفته گفت قبل از سال ۱۹۱٤ تصور میشد که دنیا در حال تعادلی بسر میبرد زیرا آزادی اقتصادی و آزادی مبادله‌اساس اقتصاد آن زمان را تشکیل میداد ولی بزودی عدم تعادل ها و از هم‌گسیختگی های اقتصاد سرمایه‌داری صورت بارزی بخود گرفت این سیستم اقتصادی‌درون خود تضادهائی را میپرورد که دروهله اول باید از عدم توافق بین سود و حوائج نام برد چون عامل محرك‌اقتصاد سرمایه داری جستجوی سود بوده این امر عدم تعادل روز افزونی در سطح زندگی طبقات و همچنین ملل بوجود می‌آورد و تشدید آن عصیان طبقات کارگر را در بر داشت سوسیالیسم گه زاده مجموعه این تضاد بود صور تازه‌ای بخود میگرفت تا اینکه پس ازسال۱۹۱۷ سوسیالیسم از ایده‌لوژی محض درآمد و بصورت تجربه‌ای وارد اقتصاد جهانی گردید از این پس دنیا به دو بلوك تقسیم شده و تضاد بین سود و حوائج که نخست جنبه محدود و ملی داشت صورت بین‌المللی بخود گرفت واختلاف سطح زندگی بمقیاس جهانی مطرح گردید .

توجه بمسائل کشورهای عقب‌مانده نتیجه این وضع بود در وضع حاضر حداقل درآمد سرانه در کشورهای دنیا ۵۰ دلارو حداکثر ۲۰۰۰ دولار است یعنی بین سطوح زندگی اختلافی از یك تا ٤۰ وجود دارد اگر حد اقل و حداکثر در آمد کشور های توسعه

بقیه در صفحه ۱۷

دنباله خبرهای اقتصادی در صفحه ۱۷

پارتی جدید انواع کودهای شیمیائی ارزان قیمت روسی وارد وباشرایط سهل معامله میشود.

شرکت خاوران خیابان سعدی ساختمان نمازی تلفن۳۲۲٦۱

بازار مصالح ساختمانی

معاملات مصالح ساختمانی بواسطه تغییر فصل راکد است و بازار آن چندان جریان ندارد نرخها نیز در حدود نرخهای شهرداری است ـبهای ریز عمده فروشی انواع مصالح ساختمانی بدین قرار است : آجر فشاری هزاری ٦۰ تا ٦۳۰ ریال بهمنی ۱٤۰۰ تا۱۵۰۰ پرسی ۱٦۰۰تا ۱٦۵۰ بهناز ۱۵۰۰ تا ۱۵۵۰ قزاقی سفید ۱۱۰۰ تا ۱۱۵۰ ریال آجرچهار گوش‌بیست در بیست ۱۱۰۰ ریال ـ بهای گچ خرواری ۱۲۰ تا ۱۳۰ ریال و آهك خرواری ۱۲۵ تا ۱۳۰ ریال میباشد .

بازار موزائیك نیز زیاد جریان ندارد و بر خلاف سالهای گذشته که فصل پائیز فصل مصرف موزائیك بودامسال معاملات زیادی صورت نمیگیرد

بهای انواع موزائیك‌بدینقراراست: موزائیك ساده سیاه (آجر نما) متری ٦۰ ریال ایرانی ۸۰ الوان ۱۲۰ ابری ۱٦۰ و موزائیك مرمرنما متری ۲۵۰ ریال است .

مزایده و مناقصه

*اداره کل کار پردازی‌وزارت‌پست و تلگراف خرید سی و دو قلم لوازم یدکی و لامپ برای پخش صداوتلفتو چهار صد واتی تا ۱۹ر۱۰ر۱۳۳۹

*شهرداری تهران خرید سیصد و وهفتاد و دو توپ کت چرمی باآستر پوست تا ۲ر۹ر۱۳۳۹

*اداره کل کار پردازی وزارت پست و تلگراف خرید هفتاد و یك‌قلم لوازم یدکی و لامپ برای فرستنده چهار صد واتی و فرستنده آرسی‌ـآ تا ۱٤ر۱۰ر۳۹

ورودوخروج کشتیها

بطوریکه سازمان بنادر و کشتی رانی اطلاع میدهد ورود و خروج کشتی ها به بنادر ایران بشرح‌ذیل است :

*کشتی تجارتی «کنکوردیا فون» نروژی روز ۲۲ر۸ به بندر آبادان وارد شد .

*کشتی تجارتی «سوزان مارو» ژاپنی وکشتی «شهرستان» انگلیسی روز ۲۳ر۸ ازبندر خرمشهر خارج شدند .

*کشتی «کنکورديا‌کاپو» روز۲۳ر۸ از بندر بوشهر خارج شد .

*کشتی های تجارتی «کازاقستان» و «پیونر» روز ۲۱ر۸ از بندر پهلوی خارج شدند .

*کشتی «کولیما» روسی روز۲۱ر۸ وارد بندر پهلوی شد .

* کشتی تجارتی «مانیکس»شوروی روز ۲۲ر۸ وارد بندر نوشهر شد .

* کشتی تجارتی «کوریز» شوروی روز ۲۱ر۸ بندر پهلوی وارد شد

* کشتیهای تجارتی «کولیما» و «کازاقستان» روسی روز ۲۱ ر۸ از بندر پهلوی خارج شدند .

* کشتی تجارتی «کنکوردیاسون» نروژی روز ۲۲ر۸ به بندر آبادان وارد شد .

* کشتی تجارتی « سوزان مارو» ژاپنی و کشتی « شهرستان انگلیسی در ۲۳ر۸ از بندر خرمشهر خارج‌شدند

*کشتی‌های «پیکاسوس»یاناما‌ئی و «اماپولدور» هلندی و کشتی«لیدر-کرك» هلندی در روز ۲۱ر۸ ازبندر خارج گردید .

*کشتی «امامی‌سانی مارو»تجارتی ژاپنی در روز ۲۱ر۸ از بندرآبادان خارج گردید .

چندخبر اقتصادی

سیاست بانك تجارت‌خارجی

روز گذشته شورایعالی بانك تجارت خارجی ایران در حضور آقای‌دکتر پورهمایون‌وزیربازرگانی وآقای مجیدیان مدیر کل بانك تشکیل شد .

بانك تجارت خارجی ضمن‌رعایت سیاست کلی بانك ملی سعی دارد حتی المقدور در کمك بصادرات موثر باشد .

نرخ بهره این بانك برای کمك بصادرات حد اقل بهره های‌موجود است ودر مورد خشکبار ۷در صد میباشد .

این بانك تاچندی پیش با ٦ در صدبرای‌صدورخشکباربهره‌میدادولی پس از آنکه بانك ملی نرخ بهره خشکبار را یك در صد بالا برد این بانك نیز یك در صد به بهره خود اضافه کرد .

بیماریهای دامی

هفته گذشته ٤۹٤هزار و ٤۵۹ سردام مختلف وسیله ماموربن دامپزشکی علیه بیماریهای مختلف دامی مایه کوبی و ۳۸۵۲۳ سردام بیمار وسیله این ماموربن مداوا شده اند .

ساختمان پل ساحلی بندرعباس

ساختمان سد ساحلی بندر عباس آغاز شده و ۹ ماه دیگر پایان خواهد یافت . اعتباری که برای اینکار اختصاص یافته قریب ده میلیون ریال است که‌نیمی از آن را سازمان برنامه پرداخته و بقیه را شهرداری بندر عباس‌تامین خواهد نمود .

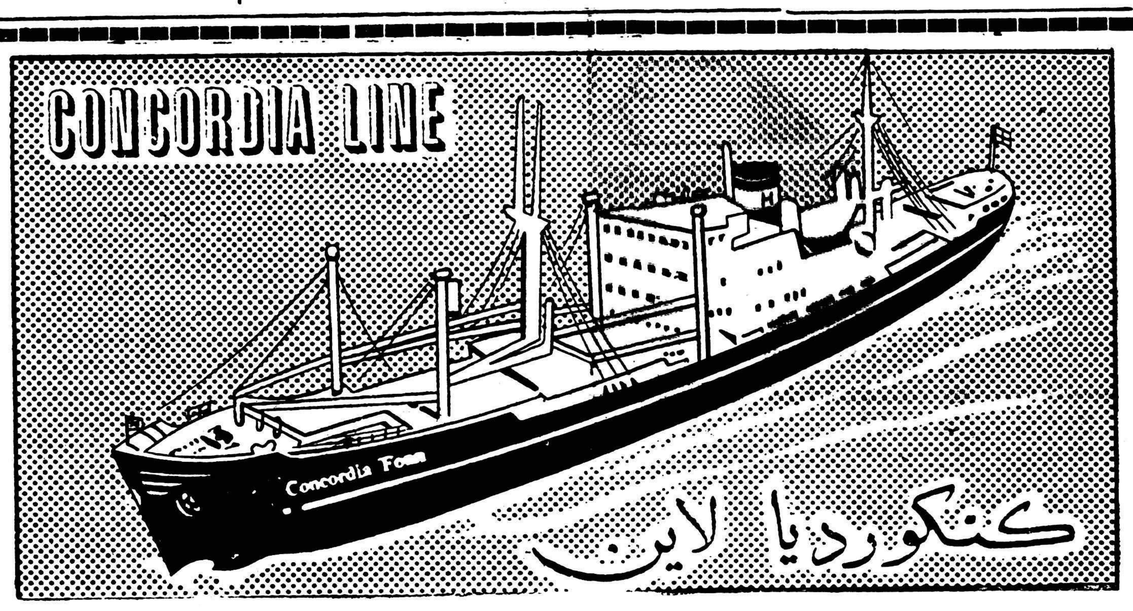

کشتی کنکوردیا فون "CONCORDIA FONN" m/s

درحدود ۲٤ آبانماه بخرمشهر وارد ودرضمن تخلیه برای بنادر ذیل بارگیری خواهد نمود.

جنوا ـ مارسی ـ نیویورك ـ بستن

فیلادلفیا ـ بالتیمور ، نورفولك

این‌کشتی درحدود ٤ آذرماه حرکت ودرحدود ۱۸ روز پس از خلیج فارس به جنوا و۳۲ روز به نیویورك خواهد رسید.

کشتی کنکوردیا فوس "CONCORDIA FOSS" m/s

درحدود ۷ آذرماه وارد ودر ضمن تخلیه برای بنادر فوق‌الذکر بارگیری خواهد نمود.

برای کسب اطلاعات بیشتر و تأمین جا بنمایندگی کل در ایران

شرکت سهامی لوانت اکسپرس ترانسپورت (ایران)

خیابان سعدی کاشی : ٤٤۷

تلفنهای ۳۰۵۳۱۳ ـ ۳۰۵۳۱٤ ـ ۳۰۵۳۱۵ ـ ۳۹۰۵۸

و یا بشعبات این شرکت در خرمشهر و تبریز مراجعه فرمائید .

آ-۳۱۰۱۸

آگهی دعوت

بدینوسیله از عموم سهامداران شرکت سهامی کشاورزی بنیاد خوزستان ، اهواز دعوت می شود در روز جمعه یازدهم آذرماه۱۳۳۹ ساعت ۹ صبح برای شرکت در مجمع فوق العاده همگانی در دفتر شرکت واقع‌درخیابان ۲٤متری اهواز حضور بهمرسانند .

دستور مجمع

اتخاذ تصمیم در مورد انحلال شرکت و انتخاب هیئت تصفیه

رئیس هیئت مدیره . سید محمد علی مرتضوی آ-۳۰۹۸۲

آگهی مجمع عمومی عادی

مجمع عمومی عادی سالیانه شرکت سهامی جهان موتور در تاریخ پنجشنبه ۳ر۹ر۳۹ ساعت ٦ بعد از ظهر در محل شرکت واقع در خیابان امیر کبیر تشکیل می گردد .

دستور جلسه به قرار زیراست:

۱ـ استماع گزارش عملیات شرکت از طرف هیئت مدیره و بازرسان

۲ـ تصویب‌بیلان‌وبودجه شرکت

۳ـ اجازه تقسیم‌سود بین‌صاحبان سهام .

٤ـ تعیین بازرسان شرکت

۵ـ شور و مطالعه نسبت بمبرخی از مواد اساسنامه و در صورت‌لزوم اصلاح آنها

از آقایان صاحبان سهام تمنی دارد مطابق اساسنامه عین سهام خودرا یا تصدیقی از بانك که‌حاکی از بودن سهام آنها در آنجا باشد بدفتر شرکت‌مراجعه وورقه ورودیه تحصیل فرمایند .

شرکت سهامی جهان موتور

آ-۲۲۲۵۷

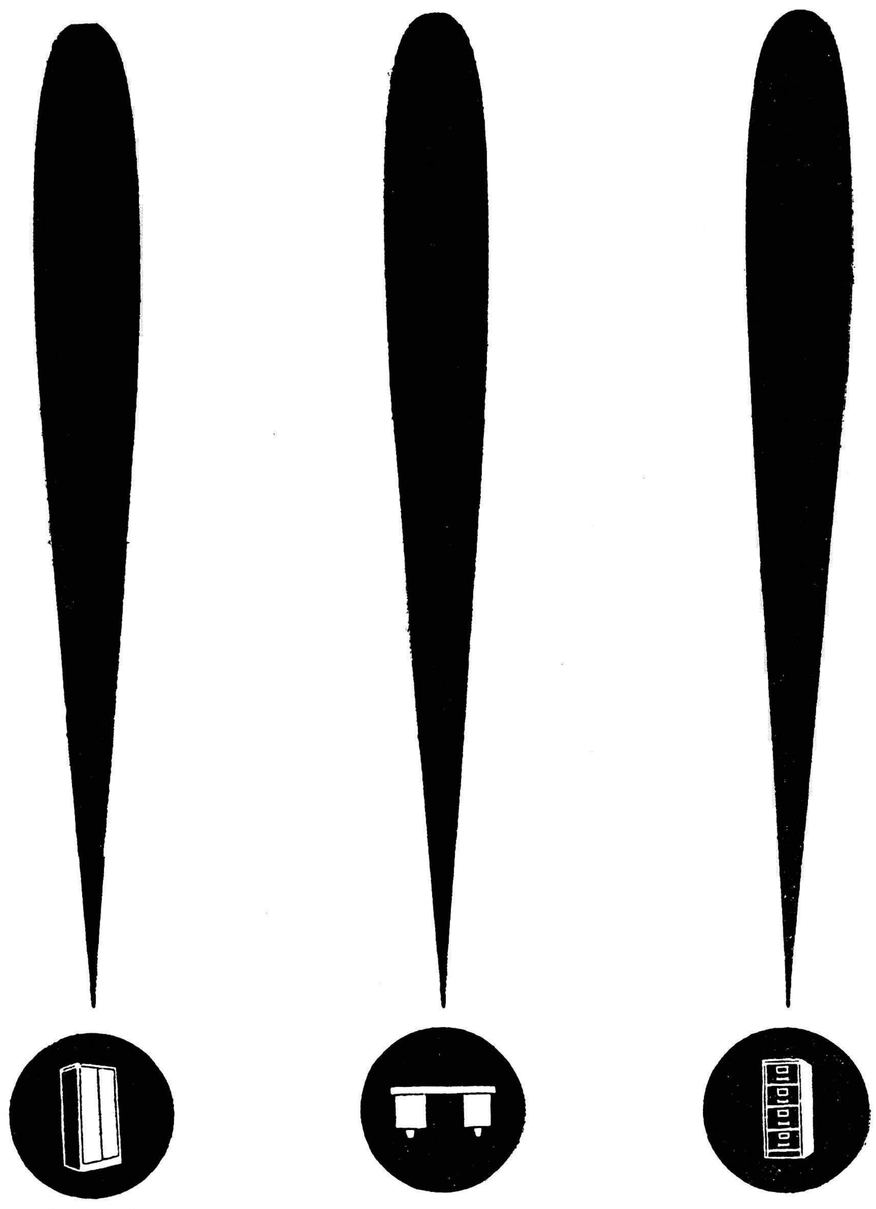

فایلین کابینت — بانکها، تجارتخانه‌ها ، شرکتها، ادارات دولتی، همه ۴از محصولات فلزی دفتر ساخت ریالکو استفاده میکنند. از نمایشگاه ریالکو در میدان کاخ تخت جمشید استفاده کنید.

میز

قفسه بایگانی

آ-۳۰۹۷۸

آیا بهمت نیکوکاران

چشمان خیریه مجدداً بروی جهان گشوده میشود

شیطنت طفل همسایه چشم خیریه راکورکرد ونیکو کاران میخواهند با احسان خود روشنائی چشمان او را باز گردانند

چند روز قبل خبری در صفحه شهرستانهای روزنامه اطلاعات منتشر شد حاکی از اینکه طفلی بنام خیریه زند یکی از کارکنان شرکت ملی است در آبادان که بر اثر حادثه‌ای ، چشم خود را از دست داده‌بود چشم دیگر خود را بعلت پرتاب یك قلوه سنك از طرف یك پسر بچه شیطان و بازیگوش از دست داد و پزشکان گفته اند که باید خیریه در تهران تحت معالجه قرار گیرد.

خبر این حادثه مورد توجه نیکوکاران و افراد حساس قرار گرفت و بلافاصله پس از انتشار خبر مزبور عده ای از نیکوکاران آمادگی خود را برای کمك بکودك مزبور بروزنامه اطلاعات اطلاع دادند. از جمله یکی از نیکوکاران بوسیله آقای فلسفی واعظ معروف هزینه ایاب و ذهاب و توقف «خیریه» رادر تهران تقبل کرده‌است ضمنا آقای دکتر محبزاده متخصص چشم تقبل کرده است که برایگان خیریه را معالجه نماید .

از طرف سازمان شهرستانها تلگرافی بنماینده اطلاعات درآبادان دستور داده شد که بلافاصله خیریه رابتهران بفرستند .

مؤسسه اطلاعات

صفحه جدیدی در تاریخ ورزش ایران بازمیکند

موسسه اطلاعات از آغازفعالیت وشروع بکار برای پیشرفت ورزش ایران قدمهای مفیدی برداشته و بخصوص درسالهای اخیر به پیروی از منویات ذات ملوکانه مسابقات عظیمی در رشته های کشتی‌وفوتبال‌و پرورش اندام ترتیب داده است که همیشه مورد استقبال طبقه ورزشکار بوده است .در تمام این مسابقات سعی شده است که ورزشکاران آماتور برای خودنمائی در میدانهای بزرك جهان آماده شوند ، اخیرا موسسه اطلاعات متوجه شده است که رشته دوومیدانی که‌مادرورزش‌هاست در کشور ما آنطور که‌باید وشاید پیشرفتی حاصل ننموده ، بخصوص یکی ازرشته های بسیار جالب دوومیدانی تاکنون درورزش ایران مقام و موقعیتی کسب‌نکرده است ،سرویس روابط‌عمومی‌موسسه اطلاعات باهمکاری سرویس ورزشی روزنامه مصمم شده اندبرای‌پیشرفت وترویج این رشته مسابقه بزرگی ترتیب دهند .

دزشماره های آینده پیرامون‌این مسابقه جالب توجه اطلاعات‌بیشتری در اختیار خوانندگان عزیز روزنامه اطلاعات میگذاریم .

شین جوشکاری الکترو با ۲۵۰ آمپر
باموتور فولکس واگن

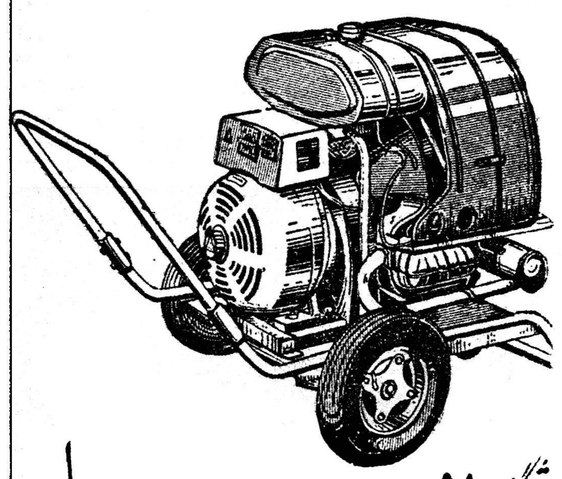

فروشگاه بهلر
خیابان خیام ـ نبش پارک شهر تلفن ۳-۳۰۴۵۷۱

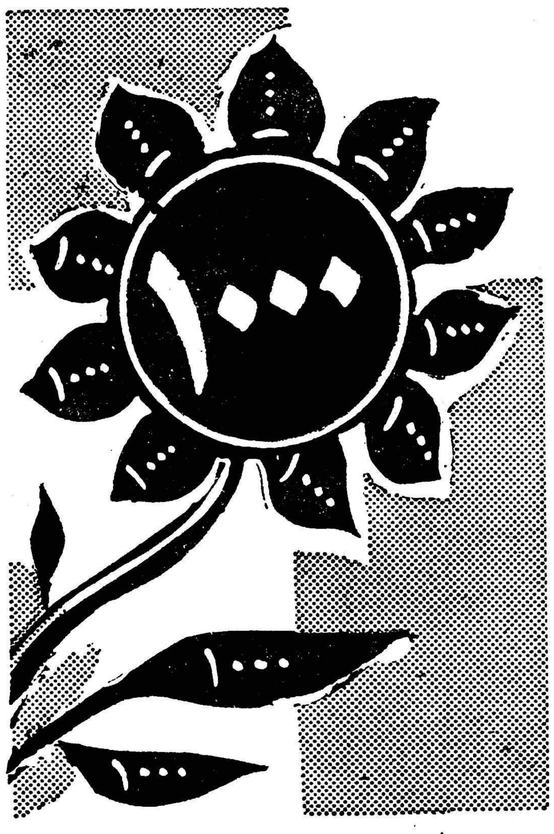

کمند

شهردار محترم تهران

محترما بعرض عالی میرساند اینجانبان جمعیت حاضر به‌نمایندگی ازطرف قریب‌دوهزارنفر کسبه تره‌بارومیوه‌فروش تهران اولا راجع به نرخهائی که‌برای اجناس تعیین فرموده اند بی اندازه از اقدامات حضرت مستطاب عالی تشکر وقدردانی مینمائیم ولی راجع به‌سودی که برای کسبه جزء یعنی طبقهٔ زحمت‌کش که‌درشبانه‌روز ۱۸ساعت مشغول فعالیت‌و زحمت میباشند تالقمهٔ نانی برای عائله خودتهیه وامرار معاش کنند بسیار کم‌است‌چون‌اجناس تره‌بار پرحجم و کم‌قیمت میباشد لذا کرایه وعوارض آن‌زیاد و از طرفی مقداری از آن بفروش نرسیده و از بین میروددرثانی راجع به‌درجه‌بندی تابحال بارفروشها اقدامی ننموده و کمافی‌السابق‌اجناس راکه مقداری خوب و مابقی خراب است بنام درجهٔ ۱بما میفروشند در نتیجه بازرسان محترم بمغازه هامراجعه نموده واجناسی راکه طبق فاکتور درجهٔ یك خریداری شده درجهٔ ۲حساب میکنند وصاحب مغازهٔ بیچاره‌را باگرفتن جریمه‌های سنگین از هستی‌ساقط ویاروانهٔ زندان میکنند .

لذا استدعای عاجزانهٔ ماجمعیت از مقام محترم اینست که‌بعرایض‌ما رسیدگی شده وموضوع درجه‌بندی درمیدان معلوم‌شود.

جمعیت میوه‌فروشان سی‌متری و چهارراه‌حشمت‌الدوله

آ ـ ۲۶۹۸۷

آگهی مناقصه شماره ۵۶

اداره سررشته داری ارتش مقدار پنج تن نخ پرك ناهید مورد احتیاج را بمناقصه میگذارد .

۱ـ داوطلبان معامله برای ملاحظه نمونه و مشخصات جنس‌مورد معامله ودریافت برك شرائط معامله و نمونه قرارداد بدائره خرید اداره سررشته داری ارتش واقع در فیشرآباد مراجعه و پیشنهادات خود رادر دوپاکت لاك ومهر شده یکی محتوی سپرده ودیگری پیشنهاد مربوطه تاساعت آخر وقت اداری روز ٤شنبه ۲ر۹ر۳۹ بدفتر اداره تسلیم و رسید دریافت دارند .

۲ـ کمیسیون مناقصه در ساعت ۱۰ صبح روز ٥شنبه ۳ر۹ر۳۹ تشکیل و پیشنهادات واصله را باز و قرائت خواهد نمود .

۳ـ به پیشنهاداتی که بر خلاف برك چاپی شرائط معامله تسلیم‌شده باشد مطلقا ترتیب اثر داده نمیشود .

اداره سر رشته داری ارتش

آ ـ ۳۰۸٤۲

آگهی مناقصه شماره ۵۷

اداره سررشته داری ارتش تعداد سی هزار عدد گلیم پشمی مورد احتیاج را بمناقصه میگذارد .

۱ـ داوطلبان معامله برای ملاحظه نمونه و مشخصات جنس مورد معامله و دریافت برك شرائط معامله و نمونه قرار داد بدائره خرید اداره سر رشته داری ارتش واقع در فیشر آباد مراجعه و پیشنهادات خودرا در دو پاکت لاك ومهر شده یکی محتوی سپرده‌ودیگری پیشنهادمربوطه تاساعت آخر وقت‌اداری روز سه‌شنبه ۱ر۹ر۳۹ بدفتر اداره تسلیم ورسید دریافت دارند .

۲ـ کمیسیون مناقصه در ساعت ۱۰ صبح روز چهارشنبه ۲ر۹ر۳۹ تشکیل و پیشنهادات واصله را باز و قرائت خواهد نمود .

۳ـ به پیشنهاداتی که برخلاف برك چاپی شرائط معامله تسلیم شده باشد مطلقا ترتیب‌اثر داده نمیشود .

اداره سر رشته داری ارتش

آگهی فروش بذور اصلاح شده

موسسه اصلاح و تهیه نهال وبذر وزارت کشاورزی به منظور بهبود وضع سبزی کشور مقداری از بهترین بذور اصلاح شده‌سبزی را که متناسب با هر محل تهیه شده و مورد آزمایش قرار گرفته درپاکتهای سربسته تهیه وبقیمت مناسب به علاقمندان به فروش می رساند دستور های لازم برای کاشت و طرز استفاده از آن در پشت هر پاکت نوشته شده وطالبین می توانند برای خرید و تهیه آن همه روزه درساعت اداری بمحلهای زیر مراجعه نمایند :

۱ـ تهران ـ خیابان شاهرضا ـ کوچه فتوحی ـ موسسه اصلاح و تهیه نهال و بذر وزارت کشاورزی

۲ـ کرج و ورامین ـ مرکز اصلاح نباتات کرج و ورامین

۳ـ استانها ـ ادارات اصلاح‌و تهیه نهال و بذر در اداره کل کشاورزی هر استان .

رئیس موسسه اصلاح و تهیه نهال و بذر مهندس خدیوی

آ ـ ۳۰۹۵۸

قدردانی و تشکر

بدین وسیله از آقایان اعضای محترم شرکت تعاونی روستائی رستم آباد شمیران که‌دقت‌ونظارت کامل در طرز اداره کردن امور مربوطه اداری وفنی شرکت‌خاصه عمل تقسیم و توزیع آب چاه حفر شده و حفظ در آمد و تعادل‌دخل و خرج داشته اند بالاخص ازمساعی شبانه روزی آقای‌علی اکبربازرگانی که‌از بدو تشکیل شرکت در سمت مدیر عامل از هیچگونه فداکاری باز ننشسته اند نهایت تشکر را داشته از خداوند متعال موفقیت آقایان عظام رادر خدمت گزاری بمردم مسئلت و امیدواریم چنانچه مشکلاتی در پیش دارند باحسن وجه مرتفع وروز بروز در توسعه عمل و تکثیر آب و تسهیلات‌عمومی پیشرفت حاصل فرمایند .

بامضای قریب سیصد نفرصاحبان سهام

آ ـ ۲۷۲۹۱

از ۹ مهر تا ۱۰ فروردین باجتهای «بی . او . اِ . سی» سفرکنید .

در این سفر تا ۲۷٪ از قیمتهای معمولی تخفیف میگیرید

اگر از ۹ مهر تا ۱۰ فروردین با هواپیماهای جت مسافرت کنید تخفیف کم نظیری بشما داده میشود و در عین حال از تمام وسائل راحتی وپذیرائی کم نظیریکه بی. او. ا. سی. را پیشرو عصر جت نموده برخوردار میشوید .

قیمتهای جدید بشما امکان میدهد که ازتهران با هواپیماهای جت کومت به اکثر نقاط اروپا لندن و یا آمریکا پرواز نمائید و چنانچه با هواپیماهای جت ملخ دار بی. او. ا. سی . مسافرت کنید این تخفیف بمراتب بیشتر خواهد بود.

دو نمونه برای استفاده ازاین موقعیت

گردش ۱۷ روزه به نیویورك با تخفیف مخصوص

قیمت معمولی مسافرت با جت ۷۵۲۲۰ ریال قیمت معمولی مسافرت باجت باتخفیف ۵۶۲۵۰ ریال سود شما ۱۸۹۷۰ ریال.

گردش ۲۰ روزه به لندن با تخفیف مخصوص

قیمت معمولی مسافرت با جت ۴۰۵۰۰ ریال قیمت معمولی مسافرت با جت باتخفیف ۲۹۴۷۰ ریال سودشما ۱۱۰۳۰ ریال

اطلاعات و جزئیات قیمتها را میتوانید ازنمایندگان فروش بلیط بی. او. ا. سی. بدست بیاورید . ایرتوك خیابان فردوسی تهران ـ تلفن ۶۳۹۶۷ ـ ۶۳۹۶۶ ـ ۶۳۹۶۵ ـ ۶۳۹۶٤ ـ

بی . اُو . اِ . سی
پیشرو جهانی در پرواز هواپیماهای جت

دو مدل جدید ایتالیائی از محصولات کارخانجات کفش فردوس

قبل از خرید هر گونه کفش از مدلهای جدید کفش فردوس دیدن کنید

کفش فردوس خیابان شاه ـ نرسیده بچهارراه شاه ـ فروشگاه شماره ۲ ـ شاهرضا ـ مقابل فرصت

آ ـ ۲۸۶۱٤

رم- خبرنگار اطلاعات

سه جشن بزرگ ملی ایران دررم برگزارشد

درمهر وآبان امسال سفارت کبرای شاهنشاهی ایران دررم سه جشن بزرگ ملی را برگزارکرد - جشن میلاد مسعود شاهنشاه - جشن تولد ولیعهد ارجمند ایران- اکثر مجلات وجراید ایتالیا مهمترین صفحات مجله خودرا بمطالبی دربارهٔ نوزاد والاگهر سلسلهٔ پهلوی اختصاص‌داده بودند

مهرماه وآبان ماه امسال در رم برای ایرانیهائیکه‌دوراز وطن‌هستند بخصوص برای دانشجویان ایرانی مقیم رم ماههای خجسته و سعیدی بود که موفق شدند دراعیاد ملی ایران، شرکت کنند.

کسانیکه سالها عمرخودرا در خارج ایران گذرانده‌اند میدانند که برای کسانیکه عاشق وطن خود هستند وقتی باین قبیل اعیاد رسمی برمیخورند وبدعوت سفارتخانه هادر جشنی شرکت میکنند چقدر شادو خوشحال میشوند.

امسال بدعوت سفارت کبرای شاهنشاهی ایران دررم ایرانیان‌مقیم رم ودانشجویان ایرانی موفق شدند که‌درجشن مهرگان وجشن چهارم آبان‌وبالاخره‌درمراسمی که‌بمناسبت مولود سعید ولیعهد عزیز ایران برگزار بود شرکت کنند.

جشن مهرگان

امسال سرپرست‌محصلین ایرانی دررم آقای جلیلی ابتکار تازه‌ای‌بکار برده بود وطی مراسم جالبی‌مهرگان راکه یکی از اعیاد باستانی ایران است‌جشن گرفته‌بودند.

درمراسم جشن مهرگان که با حضور آقای جهانگیر تفضلی سرپرست کل محصلین در اروپا ورئیس قسمت فرهنگی وزارت‌خارجه ایتالیا آقای «دکتریانوتا» و کلیه دانشجویان وهنرجویان ایرانی‌مقیم رم تشکیل شده بود چندنفر از هنرمندان وابسته بهنرهای زیبای ایران برنامه‌جالبی اجراکردند.

آقای احمد مصری هنرجوی رشته آواز اپرا درآکادمی‌سانتا - چی‌چی‌لیا (رم) چند قطعه از اپرای «توسکا» راخواند و مورد توجه کلیه

دراین عکس آقای جمال امامی سفیرکبیر ایران در رم و آقای‌ملک اصلانی وخبرنگار اطلاعات دیده‌می شوند.

خبرنگاران اطلاعات در قاهره گزارش میدهند

شنوندگان قرار گرفت.

همچنین گیتی آذری هنرمندخرد سال ایرانی هم‌قطعاتی را با پیانو- نواخت ومورد تشویق قرار گرفت.

آقای تفضلی ضمن تشویق‌دانش- جویان ایرانی از اینکه همواره در امور تحصیلی خود موفق بوده‌اند ایشان رامورد تقدیر قرار دادند.

جشن چهارم آبان

بدعوت سفارت کبرای‌شاهنشاهی ایران روز چهارم آبان ماه جشن مفصلی در محل سفارت کبرای ایران برگزار شد که در آن‌جشن سفرای کبار کشورهای معظم‌اروپا وامریکا وبانوانشان شرکت‌داشتند

محل‌سفارت برای‌برگزاری‌مراسم این جشن بزرگ ملی با چراغها و نورافکنهای عظیم زینت شده بود وپرچمهای‌ایران برفرازبنای سفارت برافراشته شده بود.

کلیه مدعوین خارجی وایرانیان مقیم رم ومحصلین ایرانی میلاد مسعود شاهنشاه رابه آقای جمال امامی سفیرکبیر دولت شاهنشاهی ایران تبریک گفته ترقی و سعادت ملت ایران راخواهان بودند.

میلادمسعود ولیعهد ایران

واما ازهمهٔ این جشن‌ها جالب‌تر خبرتولد نوزاد شاهنشاه ایران بود. بلافاصله خبرتولد ولیعهد ایران را رادیو ،تلویزیون ایتالیا انتشارداد وروزنامه‌ها این خبررا در صفحات اول جراید ایتالیا درج کردند.

کلیه‌ایتالیائی‌هائی که باایرانیها درتماس بودند باخوشحالی تولد شاهزاده ایران راتبریک گفته و در باره ولیعهد ایران اطلاعات زیادتری از آنها می‌خواستند.

اکثر جراید ایتالیا «صارژ - پاثزه- سرا -تمپو -جورنال ایتالیا و...» اطلاعات زیاد ومفصلی درباره‌نوزاد شاهنشاه واستقبال گرم مردم‌ایران ازشاهنشاه ارجمند و ملکه محبوب ایران که‌بوسیله خبرنگاران‌ایتالیائی از تهران مخابره شده بود درج کرده بودند و بخصوص عکسهای جالبی‌ازمراسم استقبال ملت ایران از شاهنشاه گراور شده بود.

همچنین مجلات مهم‌رم صفحات زیادی از مجلات‌خودرا به مطالبی‌در بارهٔ نوزاد والاگهر سلسلهٔ پهلوی اختصاص داده بودند.

بطوریکه آقای خسروی کارمند باسابقهٔ سفارت ایران اظهار می- داشتند دفتری در محل سفارت کبرای شاهنشاهی باین منظورقرار داده شده بودکه وابستگان سیاسی کشورهای مختلف جهان وایتالیائی های علاقمند بایران وایرانیان مقیم رم آن دفتررا امضاء کرده و بملت ایران که چنین سعادتی نصیبش شده است‌تبریك گفته‌بودند.

رؤسای‌کمیته‌های المپیك کشورها دریونان‌اجتماع‌میکنند

باستانشناسان آلمان آثار استادیوم بزرك وقدیم یونان را بدست آورده‌اند

روسای کمیته های بین المللی المپیك کشور ها و همچنین اعضاء هیئت رئیسه کمیته بین المللی‌المپیك هر سال یکبار دور هم گرد آمده و پیرامون مسائل مسابقات المپیك با یکدیگر مذاکره خواهند کرد . در جلسه سال گذشته که بمناسبت بازیهای المپیك ۱۹۶۰ رم درکشور ایتالیا انجام شد تصمیم گرفته شد که جلسه کمیته‌مزبور در سال‌آینده در شهر آتن تشکیل گردد.

کمیته ملی المپیك یونان برای تشکیل این جلسه برنامه جالبی‌تهیه نموده است .اعضاء کمیته بین‌المللی المپیك در این فرصت از معبدالمپی محل برگزاری المپیاد های قدیم دیدن خواهند کرد و اکتشافات تاریخی که اخیرا از طرف‌باستان - شناسان آلمانی در آن محل بعمل آمده بررسی‌خواهند نمود .باستان- شناسان آلمانی در این اکتشاف موفق شده‌اند آثار استادیوم بزرگی را که بازیهای المپیك یونان باستان در آن انجام میشده از زیر خاك بیرون‌آورده ونمودار سازند .کمیته های بین المللی المپیك کشور های آلمان و یونان در نشان دادن آثار المپی زحمات فراوانی کشیده‌اند.

ورزشی

رئیس جدید کمیته داوران فدراسیون فوتبال

امروز اطلاع‌حاصل شدکه آقای داودنصیری رئیس کمیته داوران فدراسیون فوتبال کشور درنظر دارد ریاست کمیته داوران فدراسیون فوتبال ایران رابعهده آقای احمدایزدپناه واگذار نماید.

چون آقای نصیری درمسابقات شخصا قضاوت می‌نمایند این‌تصمیم رااز این نظر گرفته‌اندکه رئیس کمیته داوران بایستی شخصی باشد که‌خودش قضاوت ننماید. فدراسیون فوتبال کشور بااین انتقال موافقت نموده است.

مسابقه بسکتبال‌دختران

روز گذشته مسابقه بسکتبال دوستانه‌ای بین تیمهای دختران باشگاه تاج و دیهیم در حضورجمع کثیری از علاقمندان در استادیوم ثریا انجام شد و در نتیجه تیم تاج ۱۶بر ۱۰ بر تیم دیهیم پیروز شد. جوائز قهرمانان برنده این مسابقه بوسیله شورای ورزشی بانوان در کاخ ورزش اهداء میگردد.

جشن بافتخار کارکنان باشگاه جعفری

در مراسم شرفیابی ورزشکاران بحضور والاحضرت‌شاهپورغلامرضا پهلوی ریاست کمیته ملی المپیك ایران ۷ نفر از اعضاء هیئت مدیره وروسای شعب باشگاه جعفری موفق به اخذ نشان سپاس ورزشی تصویبی شاهنشاه از دست والاحضرت شاهپور غلامرضا پهلوی گردیدند.

باشگاه ورزشی جعفری بافتخار این عده آقایان مجلس جشنی در محل باشگاه ترتیب داد .دراین مجلس جشن بهر یك از آقایان بیژن متین‌خو مدیر داخلی باشگاه محمدعلی ماهر رئیس باشگاه جعفری آبادان ، علی رزقی رئیس باشگاه جعفری کرمانشاه یوسف نجمی ، یوسف شیر محمدی و حاج عباس کریم خانی ، ابراهیم اسمعیل زاده عضوهیئت مدیره باشگاه جعفری که نشان سپاس دریافت داشته اند یادبودی از طرف آقای شعبان جعفری مدیر باشگاه اهدا شد .

تیم فوتبال شاهین‌اهواز دوتهران دوسابقه میدهد

بنابدعوت باشگاه ورزشی شاهین تیم فوتبال شاهین اهواز روزپنجشنبه وارد تهران میگردد. اولین مسابقه این‌تیم روزجمعه باتیم شاهین تهران درساعت سه‌ونیم بعدازظهر در امجدیه انجام میگردد. قبل از شروع‌این مسابقه از طرف فدراسیون فوتبال کشور یك مسابقه بین تیمهای تهران جوان ودیهیم ترتیب داده شده‌است تیم شاهین اهواز قرار است دومین مسابقه خودرا روز یکشنبه باتیم فوتبال باشگاه سپه انجام دهد.

نوشته : اسمعیل عجمی

۲ـ سیستم تعلیماتی مکتب‌خانه هنوز دامنگیر دستگاههای فرهنگی ایران است

طرق افزایش اعتبارات فرهنگی

کرسی آزاد

۱ـ عدم شرکت مردم در فرهنگ و انتظار تامین همه وسائل و تسهیلات تعلیماتی از طرف دولت

۲ـ پیدا شدن این فکر و ادامه‌آن در دستگاههای دولت که همه چیزرا در حیطه خود داشته باشند و کار مردم را بمردم نسپارند و البته عامل اولی یعنی عدم استقبال مردم ازکار های اجتماعی به تقویت عامل‌ثانوی کمك نموده است . اما عامل اول خود آئیده و ضع خاص جامعه ایران میباشد که یك دوره انتقالی را طی مینماید . در ایران کنونی همه چیز در حال تغییر و تحول است و این تحول نه فقط در فعالیتهای صوری‌از قبیل شکل ساختمانها و نوع فعالیت های اقتصادی و پیدایش تاسیسات جدید بچشم میخورد بلکه افکار و عقاید و نظام ارزشهای اجتماعی نیزدر حال تغییر است . ارزشهای کهن رو بسستی مینهد و ارزشهای جدیدی‌در حال تکون است که هنوز را سخ و پایدار نگردیده است . در گذشته صفات و سجایائی از قبیل کمك به غیر و احسان و وقف اموال‌به کارهای عام المنفعه از جمله عادات اکثریت افراد جامعه بوده است . امروزه این صفات و سجایا متزلزل شده و از طرفی ارزشهای جدید که جانشین‌آنها گردد هنوز تکون نیافته است . تجربه سالهای اخیر نشان میدهد که اکثریت افراد جامعه کنونی از زیر بار وظایف اجتماعی خود شانه خالی مینمایند و باکمال تاسف **آنهائیکه از ثمرات پیشرفتهای جدید استفاده و بهره بیشتری دارند کمك کمتری باجتماع مینمایند .**

با توجه بمطالب فوق‌الذکر اصلاح وبهبودفرهنك‌ابتدائی‌دردوجهت اصلی زیر باید صورت گیرد.

اول ـ برای تامین اعتبارات مورد نیاز فرهنك علاوه بر بودجه‌دولتی لازم است وزارت فرهنك امکانات تحصیل درآمد هائی از قبیل افزایش سهمیه شهرداریها بفرهنك ـوضع مالیاتهای خاصی‌به‌گروه‌هائی که‌دارای‌درآمدهای معینی‌باشندوغیره‌راموردمطالعه‌قراردهد و پیشنهادهائی در این باره بدولت تسلیم نماید. بدیهی است با کسب این اعتبارات اضافی وزارت فرهنك قادر خواهد بود حقوق معلمین خود را افزایش دهد بطوری که حتی افراد لیسانسیه مایل و مشتاق بورود در خدمت آموزگاری گردند و سطح تعلیم و تربیت در مدارس ابتدائی با لارود.

دوم ـ یك دستگاه برنامه ریزی‌که مسئولیت کارهای اداری نداشته باشد تاسیس شود . این دستگاه باید از متخصصین علوم تربیتی روانشناسان و اقتصاد دانان بوجود آید وظیفه اساسی این افراد متخصص مطالعه وارزیابی برنامه‌های تعلیماتی فعلی و چگونگی رفع نواقص از قبیل اصلاح روش تدریس که مبنی بر حفظ کردن بدون رعایت‌ذوق و علاقه دانش آموزان است و تهیه و تدوین کتب دبستانی با در نظر گرفتن اوضاع اجتماعی و جغرافیائی نواحی مختلف ایران بطوریکه یك کتاب هم در شهر و هم در ده وخلاصه در سراسر کشور تدریس نگردد و مسئله تربیت معلم و غیره خواهد بود اما از لحاظ کمی این دستگاه موظف خواهد بود که با در نظر گرفتن افزایش جمعیت و استقبال مردم از فرهنك برنامه جامعی برای تربیت معلمین کافی ـ ساختمان مدارس جدید و تامین وسائل دیگر تعلیم و تربیت تنظیم نماید تا به موازات افزایش تعداد دانش آموزان عدهٔ معلمین وتعداد کلاسها نیزافزایش یابد .

الیزابت‌تایلور دیشب‌را به‌آرامی گذراند

امروز دکتر ث . گلدمن پزشك معالج الیزابت تایلور ستاره‌زیبای سینمای‌امریکا اعلام نمود که بیمار او دیشب را به آرامی‌گذراند . دکتر گلدمن بمخبرین جراید خاطر نشان نمود با معالجاتی که صورت گرفته است امید به بهبودی سریع‌الیزابت تایلور بیشتر شده است.

فیلمبرداری از ماجرای ایشمان رقابت شدیدی بین چهارتهیه‌کننده فیلم بوجود آورده است

امروز در سینما

فیلمبرداری از زندگی و محاکمه الفرد ایشمان که در زمان نازیها هزاران نفر بفرمان او زنده زنده در کوره های نازیها سوختند چهار نفر تهیه کننده فیلم را برقابت واداشته است . هانری دیامان برژه تهیه کننده فیلم فرانسوی که بایك تهیه کننده فیلم اسرائیلی شریك شده است اعلام نمود که در ماه آینده در تل اویو از ماجرای ایشمان فیلم برداری خواهد کرد و بازیکنان فیلم او فرانسوی خواهند بود . آقای گرین تهیه کننده انگلیسی نیز از مایرلوین تقاضا کرده که برای او سناریوئی در مورد ماجرای ایشمان بنویسد . از طرفی تسرگون تهیه کننده مشهور فیلم امریکائی یك روزنامه نگار اسرائیلی بنام «توویا ـ فراید» را مامور کرده است که یك سناریو برای او در مورد ماجرای ایشمان بنویسد و بالاخره آلفرد بروتریك تهیه کننده فیلم آلمانی نیز تصمیم گرفته است از ماجرای ایشمان که توسط اسرائیلی هاسال گذشته از آرژانتین ربوده شده فیلمی تهیه کنند .

همسر یك کارگردان مشهور را دزدیدند

امروز خانم مارگارت‌کلنیش مك‌گان ٤٥ ساله همسر ویلیام مك گان کار ـ گردان‌مشهور هالیوود دزدیده شده وپس از آنکه نسبت باو تجاوز بعمل آمد سه نفر ناشناس اورا از داخل اتومبیل خود به بیرون پرتاب کردند. هنگامیکه خانم مارگارت کلنیش با اتومبیل شخصی خودا زلوس آنجلس به سانتا باربارا میرفت سارقین راه راباو سد کرده‌وویرا مجبور به‌توقف ساختند سپس دو نفر از آنها درکنار وی قرار گرفتند این عده پس از آنکه همسر کار گردان مشهورهالیوود را مجروح کردند ویرا بکنار جاده پرتاب کرده براه خود ادامه دادند. دزدان مجموعا ده هزار دلار جواهرات از خانم مارگارت کلنیش مك گان بسرقت بردند .

۳ـ بیماریهای‌آموزشگاهی

سرخجه

این بیماری همه گیری است وبوسیله‌ویروس پخش‌میشود. مخصوصا اطفال بین ٥ تا١٥ سال باین بیماری مبتلا میشوندو برای آنها این بیماری عاقبت به خیر است .

نطفه بندی بیماری

نطفه بندی این بیماری ١٥ روز طول میکشد ودر این مدت هیچ علائم بخصوص ندارد .

بروز بیماری

وقتی بیماری بروز میکند حرارت بدن به ٣٨ درجه میرسد و طفل احساس سر درد میکند . لکه های بدون برآمدگی کم رنگ‌تر پراکنده‌تر از بیماری سرخك روی چهره (روی گونه ها اطراف بینی) نمایان میشود و بفاصله ١٢ الی ٢٤ ساعت این‌لکه ها روی بازوهاو اعضای بدن هم‌ظاهر میشود . روی شکم و در قسمت پائین بدن این لکه ها تبدیل به‌دانه های قرمز رنگ و فوق العاده لطیف میشود که شباهت به مخملك دارد طفل بدن خود را میخاراند . دانه ها در روز سوم محو میشود(میپرند) وتب قبل از بین رفتن دانه هاقطع میشود دانه ها ی‌سرخجه در اعضای مخاطی بدن هم پدیدار میشود و نزله وتورم چشم ها و گلو را موجب می گردد ولی همیشه این دانه ها خفیفتر از دانه های سرخك است .

عوارض سرخجه

بیماری سرخجه برای اطفال بی آزار است و عارضه ندارد .

طرز پیشگیری ومعالجه سرخجه

از بیماری سرخجه نه فقط نباید جلوگیری کرد بلکه باید در سرایت آن به اطفال و مخصوصا به دختر بچه ها تسهیلاتی فراهم نمود زیرادر آغاز حاملگی (مخصوصا در ٨ هفته اول‌آن) سرخجه‌ممکن است‌به‌گسترش جنین آسیب وارد آورد (زن حامله در صورتیکه از واگیری سرخجه بیم داشته باید (گاماگلبولین) تزریق کند برای علاج سرخجه علاج بخصوصی وجود نداردا‌ول‌کار بیمارباید بستری شود و سپس ٣ تا ٤ روز از اطاق خارج نشود .

واگیری

بیماری سرخجه بشدت واگیردار است .

وظائف آموزشگاهی:

بایستی آموزشگاه طفل را در باره بیماریش مستحضر نمود و طفل رامی توان ٨ روز پس از پایان بروزبیماری به مدرسه روانه کرد .

پزشك خود باشید

ملکه زیبا

ژنرال فرانکو ـ رئیس کشور اسپانیا باکمال افتخار بازوی خود را در اختیار «سیکریت» ملکه زیبای سیام گذاشته و در ضیافت‌مجللی که بافتخار پادشاه و ملکه این کشور درمادریدبرپاشده‌اوراراهنمائی میکند . ملکه سیام همراه شوهرش پادشاه‌سیام‌ازچندی‌پیش‌دست بیك مسافرت طولانی در سراسر جهان زده و همه جا از آنها استقبال و پذیرائی شایانی بعمل آمده‌است زیبائی و جذابیت ملکه سیام در هرکشوری که به‌آن مسافرت کرده همه را تحت تاثیر قرارداده‌است .

اینهم کلاه جدیدی است‌که یکی‌از طراحان فرانسوی برای خانمهائیکه علاقمند به‌کوتاه کردن موی‌سرخود هستند ابداع کرده است .

از مخبری تاهمسری ریاست جمهوری آمریکا

ژاکلین نخستین‌بانوی آمریکا

دیروز امروز

همسر جان‌کندی درکاخ‌سفید باچه مشکلاتی روبرو خواهدشد

چهار چهره از ژاکلین

خانم ژاکلین کندی نخستین بانوی آینده آمریکا این روز هابا وظائف دشواری‌روبرواست‌مهمترین وظیفه او آنست که چگونه از شوهرش به نحوی نگاهداری کند ،که اوبتواند تمام نیروی خود را در راه منافع ملت آمریکا بکاراندازد وبه بهترین وجهی برای هم‌میهنان خود مفید واقع شود پس از آن‌وی میخواهد در حالیکه‌مسئولیت‌سنگین خویش را انجام میدهدبه فرزندانش نیز از نزدیك رسیدگی کند تابه نحوی شایسته بار بیایند چهار ماه بود که ژاکلین خود را برای‌تصدی وظائف خطیر خود آماده میکردابتدا قضیه را چندان جدی‌نمیگرفت ولی بهمان نسبتی که مبارزات انتخاباتی پیش میرفت بروی روشن ترمیشد که شانس بیشتری برای راه یافتن به کاخ سفید دارد .

ژاکلین این مسئله را بخوبی دریافته که دهساله آینده از لحاظ تحولاتی که در جهان روی خواهد داد دارای اهمیت فوق العاده است‌از این رو بخوبی میداند شوهر او با چه مسئولیت عظیمی روبرو است‌او این نکته را دریافته که رئیس جمهوری آینده امریکاباید بیش از هر رئیس جمهوری در گذشته کار کند و براوست که چنان وسائلی فراهم آورد که همه نیرو های کندی را برای انجام این امر آماده‌سازد ژاکلین میداند که کندی دیگریك شخصیت خصوصی فقط در اختیار اوباشد نیست .

ژاکلین ٣١ سال دارد و فقط در سراسر تاریخ امریکا دو نفر زن دیگر که از او جوان تر بوده اند بکاخ سفید بعنوان نخستین بانوی امریکا راه یافته اند وی قبل از آنکه شوهرش رسما وظائف‌ریاست جمهوری را بعهده بگیرد ازهرگونه تفسیری در مورد اینکه چه روشی را در کاخ سفید در پیش خواهد گرفت خودداری کرده است . وی فقط اشاره کرده که هر طور شوهرش بخواهد رفتار خواهدکرد اگر چنین باشد ممکنست اومجبور شود حتی دست به نوشتن مقالات‌و گزارشهای سیاسی بزند و مانند النورروزولت همسر رئیس جمهور فقید امریکا در فعالیت های‌سیاسی نیز عملا شرکت داشته باشد .

وضع حمل

اما از تمام اینها گذشته‌نخستین مسئله ای که پس ازانتخابات‌کندی دربرابر ژاکلین قرار دارد موضوع وضع حمل است ، انتظار میرود که تایکماه دیگر ژاکلین دومین فرزند خودرا بدنیا آورد باین ترتیب قبل از آنکه کندی و همسرش‌به کاخ سفید بروند دو فرزند خواهندداشت آنها اکنون یك دختر ٣ساله بنام «کارولین» دارند بعید نیست که کندی و ژاکلین در دوران اقامت چهار ساله خود در کاخ سفید نیز صاحب فرزند یافرزندانی شوندخود ژاکلین در این باره گفته است‌من دلم میخواهد هرچه ممکنست فرزندان بیشتری داشته باشم .

باید دانست ژاکلین در حالی به کاخ سفید میرود که در باره‌مسائل جهانی و سیاسی سابقه بسیارکمی دارد او قبل از ازدواج باسناتور جوان جان کندی توجه بسیار مختصری بامور سیاسی داشته‌است ژاکلین باموهای سیاه قامتی در حدود شش پا و اندام ظریف خود درسال ١٩٤٨ مدل لباس بودوهنگام حضور در مجالس نیویورك جلب توجه فراوان داشت .

در کاخ سفید یکی از وظائف ژاکلین مهماندار رسمی ضیافت ـ های کاخ سفید خواهد بود تسلط کامل به سه زبان خارجی یعنی فرانسه ،ایتالیائی و اسپانیائی‌موجب خواهد شد که وی اینکار رابخوبی انجام دهد و میهمانان کاخ سفید نیز از این موضوع بسیار مشعوف خواهند شد .

ژاکلین درسال ١٩٤٨ همراه‌یك هیئت دانشجوئی به پاریس رفت ودر دانشگاه سوربون در رشته تحولات هنری قرون ١٨ و ١٩ به تحصیل

بقیه در صفحه شانزدهم

همه چیز از همه جا

بزودی ایستگاههای فضائی به‌کره‌ماه فرستاده میشود

بموجب تحقیقات اخیر نیکلا بار ـ باشوف عضو فرهنگستان علوم‌اکراین بزودی ایستگاههای فضائی اتوماتیك در کره ماه استقرار یافته واخباری از قمر طبیعی زمین بما مخابره میکند .

پرفسور بار باشوف معتقد است قبل‌از هر چیز باید مجددا از کره ماه بازوایای مختلف عکسبرداری کرد تا تصویر روشنی از ارتفاع کوهها و عمق گودالهای قسمت نامرئی کره ماه بدست آید . وی اضافه کرده است که پس از این کار میتوان با اطمینان کامل ایستگاههای فضائی بین سیاره ای که قادر است اطلاعات زیادی مخابره کند بسوی ماه پرتاب کرد .

این ایستگاه فضائی درجه حرارت داخلی و خارجی پوسته کره ماه را بزمین مخابره میکند .

نیکلا بارباشوف مینویسد بکمك ایستگاه فضائی میتوان از ترکیب غلظت آتمسفر کره ماه اطلاع حاصل کرد .

مد و زندگی

سیزدهمین ستاره

-٦١-

وضع عجیب وارد سالن شده بود. هنوز یك ساعت نبود که لوك و همراهانش وارد شده بودند ولی در این مدت کم همه چیز تغییر یافته‌بود بی نظمی و در هم ریختگی مجلس مهمانی باور کردنی نبود. کف سالن گل آلود و خیس آب بود. از هوا بوی خون بمشام میرسید .مردها پیوسته باین سو و آنسو میرفتند و با صدای بلند صحبت میکردند. مثل اینکه در کنگره سخنرانی میکنند . بعضی دیگر از پنجره بخارج خیره شده بودند گوئی انتظار داشتند از میان باد و باران سر وکله جرج پادشاه انگلستان پیدا خواهد شد .

در های بزرك سالن ناهار خوری باز شده بود و تازه واردین بدون آنکه منتظر مهمانان دیگر شوند غذاها را چپاول میکردند . دست ها پیوسته بطرف نان و گوشت های کباب شده دراز میشد و سس غذاها روی لباسهای آنها میریخت . کف سالن از استخوان و خرده نان پر شده بود .اغلب آنها مشروب را با بطری سر میکشیدند. وباصدای بلند صحبت میکردند .

سلیا همچنان در عالم فکر و خیال فرو رفته بود .

جشن نامزدی او که در ابتدا آنهمه باشکوه و مجلل بود چقدر اکنون منظره غم انگیز و وحشت آوری پیدا کرده بود !

انگلیسها برای کشتن دوستان او به سوی چارلستون در حرکت بودند .

گلوی سلیا از تصور حوادث و حشتناك آینده سخت فشرده میشد فکر میکرد تا سال آینده در یك همچون روزی که مرده وکه زنده خواهد ماند و معلوم نیست چند نفر از دوستان او در جریان حوادث آینده از بین خواهند رفت .

نه . نباید باین چیز ها فکر کنم . هرچه بادا باد از این تصمیم خود قدرتی در پاهای خود احساس کرد. در همین موقع سر خود را برگرداند و لوك را دید که با قدمهای بلند بطرف در میرود تاکنون لوك دختر جوان را در میان مهمانان ندیده بود و این بار او را شناخت ویك مرتبه ایستاد و با تعجب پرسید :

ـچطور ـ چطور شما را اینجا می‌بینم .

لحظه‌ای بدقت سر و وضع سلیا را از نظر گذراند و در چشمانش آثار شگفتی و تحسین دیده میشد .

ـ چه قدر زیبا و دلربا شده‌اید . از وقتی که برای آخرین بار

-٦٢-

شما را دیدم تاکنون با چنین دختر زیبائی روبرو نشده بودم .

سلیا مدتی ساکت ماند و سپس با لبخند ملیحی پرسید :

ـ با این عجله کجا میرفتید ؟ در این هوای بارانی باز هم میخواهید جائی بروید ؟

ـ باید قدری هم به «جری» برسم .

جری ـ؟

بله ، جری اسب نازنینم را در پناهگاهی جا داده‌ام ولی اکنون میخواهم به اصطبل ببرم و قدری ذرت جلوش بریزم .

برای چندمین بار بدقت سراپای دختر جوان را نگریست و بدون مقدمه پرسید :

ـ واقعا اندام شما این قدر متناسب است یا بوسائل دیگری خودرا باین صورت در می‌آورید .

سلیا با خنده گفت :

ـ مگر این موضوع بشما ربطی دارد ؟

ـنه . متاسفانه ، ولی دلم میخواست چنین حقی دارا بودم .عجالتا تنها چیزی که بمن مربوط است این است که بروم و به «جری» اسب نازنینم برسم .

صحبت لوك و سلیا باینجا رسیده بود که جیمی با قدمهای تند به آنها محلق شد .

ـ سلیا، داشتم دنبال شما میگشتم .

سپس متوجه لوك شد و گفت :

ـ خوب ، رفیق ، نمیخواهی بمن تبریك بگوئی ؟

ـ باکمال میل ، ولی نمیدانم بچه مناسبت باید تبریك بگویم .

ـ معلوم میشود تاکنون کسی خبر نامزدی ما را بشما نداده است .

ـ نه ؟

ـ از شنیدن این خبر خنده مسرت آمیزی بر لبانش ظاهر شد وبا خوشحالی زیاد گفت :

ـ جیمی ، از صمیم قلب بشما تبریك میگویم و برای شما ، سلیا یك دنیا خوشبختی و سعادت آرزو میکنم .

سلیا با لبخندی تشکر کرد، ولی احساس نمود که غبار غم قلبش را فرا گرفته است . پیش خود فکر میکرد لوك چرا اینهمه از شنیدن خبر نامزدی او با جیمی خوشحال شده است ؟

-٦٣-

لوك در حالیکه دست خود را بسوی دستگیره دراز میکرد گفت.

ـ چند دقیقه دیگر بر میگردم ، میخواهم بسلامتی شما و بافتخار نامزدی تان چند گیلاسی بزنم .

سلیا از زیر چشم نگاهی باین موجود مرموز انداخت . «واقعا چه مرد خشن و عجیبی است ».

امشب با ورود ناگهانی خود مجلس شب نشینی را برهم زد اکنون نیز باسخنان نیش دار خود ضربت محکمی به احساسات او وارد ساخت لطف و صفای جشن نامزدی او را در درجه اول جرج سوم و در درجه دوم لوك از بین برده بودند .

فصل نهم

روز بعد مهمانان «سی گاردن» مانند خاکستری که پس‌از انفجاری در هوا پراکنده میشود متفرق گردیدند . لوك و جیمی نیز همراه جوانها به چارلستون باز گشتند .

سلیا پس از آنکه برای آخرین بار با اشاره سر و دست باجیمی خدا حافظی کرد، مانتوی خود را پوشید . و در زیر درختان بلوط‌به گردش پرداخت . حس میکرد مانند کسی که ضربت سختی بمغزش وارد شده باشد گیج شده است . جنك مدت پنجسال بود ادامه، داشت ولی تا آنوقت صدای غرش توپها را از نزدیك ندیده و آسیبی هم از جنك بوی رسیده بود.اما اکنون بیم آن‌داشت که مصائب جنك سرانجام دامنگیرش شود . از این فکر تشویش شدیدی در خود احساس کرد.

آهسته بخود گفت :

« نه هرگز نخواهم گذاشت این جنك لعنتی زندگی آینده‌ام را بهدر بدهد . در ماه آوریل آینده طبق قول و قراری که با جیمی گذاشته‌ایم با هم عروسی خواهیم کرد و آنگاه رسما عضو این خانواده خوشبخت خواهم شد .»

از این فکر تا اندازه‌ای تسکین خاطر یافت و احساس کرد که حالش خیلی بهتر شده است . بخانه برگشت و یکسر نزد ویویان رفت تا اگر کاری باو رجوع کرد انجام دهد .

«ویویان» که دوست داشت همیشه اطرافیان خود را در حال کار وکوشش‌به‌بیند یك‌قواره پارچه کتان کلفتی‌بوی‌داد تا از آن برای افرادی که قرار بود دفاع از چارلسون را در برابر حملات انگلیس‌ها

-٦٤-

بعهده بگیرند پیراهن بدوزد .

ویویان هنگامیکه پارچه را بدست سلیا میداد بوی سفارش کرد که‌در اطاق دارن مشغول کار شود و سعی کند او را آرام نماید .

دارن که پس از بهبود زخمش ناچار شده بود مدتی استراحت‌کند دلش میخواست هرچه زودتر به چارلستون برگردد .

سابقا هنگامیکه انگلیسها به دژ «مولتری» حمله‌ور شدند نتوانسته بود در دفاع از این دژ شرکت کند زیرا آنموقع از طرف «گودفری» برای انجام ماموریتی بخارج رفته بود. اکنون بیم آن داشت که این بار نیز توقف او در «سی گاردن» بطول انجامد و نتواند افتخار شرکت در جنك بر علیه نیروهای انگلیسی را بدست آورد .

در مدت پنج هفته که سلیا مشغول دوختن پیراهن برای مدافعین چارلستون بود سعی میکرد دارن را سرگرم کند. بدستور «ویویان» در خوراك پرستاری دارن مراقبت کامل بعمل می‌آورد و باین جهت حال او بسرعت روبه بهبود میرفت . بطوریکه هنگامیکه لوك و جیمی در یکی از روزهای ماه فوریه به «سی گاردن» آمدند دارن توانست‌از اطاق خود خارج شود .

آن روز همه اهل خانه در سالن کوچك گرد آمده بودند و جیمی وقایعی را که در مدت این پنج هفته اتفاق افتاده بود برای آنها تعریف میکرد .

دارن همچنان در تشویش بود ومیخواست هر چه زودتر خود را برای جنك آماده کند ولی جیمی و لوك باو اطمینان دادند که انگلیسها باین زودی نمیتوانند حمله را آغاز کنند .

گواینکه‌قوای «سرهنری کلینتون» به «ساوانا» واقع دریکصد میلی جنوب چارلستون رسیده بودند ولی افراد انگلیسی در اثنای مسافرت دشوار خود آنقدر خسته و فرسوده شده بودند که نمیتوانستند فورا دست بحمله بزنند .

پس از آنکه صحبت های جیمی و لوك تمام شد هرکس باطاق‌خود رفت و سلیا و جیمی تنها ماندند .

دو نفری روی یکی از نیمکت های کتابخانه که روبروی بخاری قرار داشت نشسته و برای آینده خود نقشه می‌کشیدند . قرار شد در ماه آوریل که سلیا کبیر میشود مراسم عقد ازدواج آنها صورت گیرد پس از آن موضوع جنك مطرح شد و جیمی گفت که «هربرت» و «ویویان» در نظر دارند بزودی به چارلستون رفته و جواهرات و اسباب

فرهنگی

یك مقاله جالب از: تودورویانو
پروفسور آکادمی بوخارست

ترجمه گلستان سعدی بزبان رومانی

● سعدی بامطالعه کتاب جهان مردی مجرب و پخته‌شده‌بود مردی که درقیافه زیبا وپیشانی صافش یکدنیا معنی نقش بود

● گلستان یاگنجینه آموزش واخلاق مارا راهنمائی‌میکند

در سالهای اخیر ترجمه ادبیات آنقدر بسرعت صورت میگیرد که میتوان امیدوار بود زمانی خواهد رسید که جوانان و علاقمندان بتوانند بدون دانستن زبانهای خارجی با آثارترجمه‌ادبیات کلاسیك آشنا شوند . بادر نظر گرفتن حقیقت فوق ترجمه گلستان‌سعدی بزبان رومانی شایسته استقبال است .

جورج دن‌که گلستان را بزبان رومانی برگردانده است از ترجمه نثر سعدی که بوسیله یکی از دوستان ایرانیش انجام‌یافته کمك و الهام گرفته است . قریحه‌شعری جورج دن بسیار خوب است . اطلاعات وسیع آشنائی کامل‌بلغات و ذوق شوخ جورج دن‌که لابلای ترجمه اش ،بوضوح نمایان است اثری رساوبدیع بوجود آورده‌است و صرفنظر از بعضی‌اشکالات‌مربوط بزبان که شایسته است در چاپ های بعدی حذف شود ترجمه او آسان و مطبوعست . تنهاایرادیکه ممکن است بترجمه جورج دن وارد آورد اینستکه گفته شود این اثربی شباهت به نوشته های‌آنتوان پن نیست . لکن باید دانست با وجود اینکه نوشته های آنتوان‌پن با فکلور ملی ما رشته هائی نا ـ گسستنی دارد معذالك او بخوبی از عهده برگرداندن آثار بسیاری از ادبیات خانواده شرقی بر آمده است تا آنجاکه‌قسمت‌اعظم‌نوشته‌ها و آثار این مرد از کتب عادی گرفته تا منظومات مهمش ازروح شرقی سرچشمه و الهام گرفته و در مشرق زمین طرفداران و خوانندگان بسیاری بدست آورده است . لکن اگر خوب دقیق شویم می‌بینیم ترجمه گلستان سعدی بزبان رومانی چندان شباهتی به نوشته های آنتوان پن ندارد زیرا در سرتاسر ترجمه مورد بحث آهنك شیرین‌و پرمعنی لغات و کلمات آن درویش سرگردان که در قرن سیزدهم میزیسته و شاهد حوادث‌وناملایمات عصر خود و ملت خویش بوده‌است بگوش میخورد .

بهنگام هجوم صحرا نشینان مغول تحت فرماندهی چنگیز خان‌و اعمال وحشیانه و غارتهای آنان سعدی بمنظور تحصیل علوم مذهبی شیراز را بقصد بغداد ترك گفت سپس بسوی مغرب سفر کرد ودر آنجا بود که بدست‌مسیحیان‌زندانی شد و او را بعنوان‌برده‌ای بطرابلس بردند . مسیر مسافرت سعدی‌بسیار طولانی ودر هم بوده‌است و برای پی‌بردن بخط سیر اولازمست به کتابهای بوستان و گلستان اوکه شامل داستانها و لطیفه هاوتجربیات شخصی او است مراجعه کرده از بهم پیوستن آنها بیکدیگر بطول آن پی برد . چنین بنظر میرسد که شاعر باقصی نقاط مصر، فلسطین ، عربستان و ترکستان مسافرت کرده و از جزایر خلیج فارس و شهرهای عمده ایران و هند دیدن نموده‌است

گوئی دنیای اسلامی آنروزبرای شاعر خدا پرست چون فرشی‌وسیع بوده‌است که او پیموده و گاهگاه در مساجد بین راه منزل کرده و زمانی در دربار شاهزادگان ومنازل اغنیاء از مهمان‌نوازی آنان‌لذت‌برده و بالاخره درپاره‌ای مواقع در میان بازرگانان و صاحبان حرف بوده و یادر میان توده مردم شهر نشین بسربرده است . در طی‌سفرطولانی خود شاعر در حالیکه بموعظه و اندرز میپرداخته خود سعی داشته است با گوش شنوا از تجربیات و سخنان دیگران بهره‌مند شود. حاصل این تجربیات و مسافرتها کتابهای بیمانندیست که شاعربعدا برشته تحریر در آورد . پس از مراجعت بشیرازشیخ‌مردی‌جهاندیده و سختی کشیده تحصیل کرده و فهمیده شده بود . چشمه کمال‌او نه تنها در عنفوان جوانی در محضر استادان صوفی خود در بغدادسیراب شده بود بلکه بخوبی توانسته بود بامطالعه کتاب وسیع جهان مردی پخته و مجرب شود مردی که در قیافه زیبا و تابناك و درپیشانی‌صاف و بلندش یکدنیا معنی نقش بسته‌و چشمان آرام و نگاههای عمیق و لبخند حاکی از اراده‌اش‌پر از صفا و صمیمیت است . گلستان بما می‌آموزد که شخص باید در طی زندگی خود همواره کار های نیك انجام دهد . پیشنهاد میکند چه‌بهتر که انسان خاموش باشد و جز بموقع سخن نگوید و سعی کند اعمال و حرکات و سخنان و گفتارش زیبنده باشد . بسلاطین یادآور میشود که آنان‌نیزجاویدان نخواهند بود لذا به آنها توصیه و موعظه میکند تا نسبت برعیت خود دلسوز و رحیم بوده و سربازانیرا که برای مملکت تربیت میکنند مورد مرحمت و شفقت قرار دهند. گلستان یا گنجینه آموزش‌واخلاق ما را از نشست و برخاست با همنشین به منع می کند . ما را متوجه میکند دشمنان خود راحقیر نشمریم و نشان‌میدهد که‌یك‌زندگی پی دغدغه حتی در انزوا به مراتب برزندگی مجللی که با تملق و چاپلوسی باشد برتری دارد .توصیه میکند از انتقام دوری جوئیم و از آنچه ما را بانتقام وامیدارد احتراز کنیم . بما می‌آموزد تا مستمندان را یاری دهیم . از اسراف‌درخوردن بپرهیزیم و آنقدر بخوریم که‌زنده بمانیم نه برای خوردن زنده باشیم. سعدی ما را بکسب علم و هنر و معرفت تشویق و تحریض میکند و در اینمورد شعر نغزذیل‌رامی‌آورد:

دانی چه گفت مرا آن‌بلبل‌سحری
تو خود چه آدمی کز عشق‌بیخبری
اشتر بشعر عرب در حالتست‌وطرب
گر ذوق‌نیست تراکژطبع جانوری

درجای دیگر از هنرمندان‌وصاحبان حرف پشتیبانی نموده‌چنین‌میفرماید:

گربغریبی رود از شهر خویش
سختی و محنت نبرد پینه دوز
ور خرابی فتد از مملکت
گرسنه خفته ملت نیمروز

شیخ اجل در جای دیگر می‌فرماید :باسیاست وباتدبیر باشید زیرا بارشته نازکی میتوان پیلی را هدایت کرد. قدرت کوچکان را نادیده نگیرید زیرا چه‌بسا پشه‌ای پیلی را وموری شیری را از پا درآورد . از نان روزانه هرچند فراوان در اختیار داشته باشید . قرصی چند صرفه‌جوئی کنید . با زبان خوش وکلمات شیرین قلب مردم رامسخر کنید . چون نمی‌توانید زبان مردم راببندید بدان‌ها توجهی نکنید و همواره نیکی کنید اینگونه اندرزها و صدها نصایح دیگر مطالب آموزنده گلستان را تشکیل میدهد.

سعدی با بیانی شیوا ، اندرزهای نغز خودرا پس‌از ذکر داستانهای کوتاه بطور اختصار در چند شعر خلاصه میکند . اندرزهائی که هر یك ازآنهاپاسخ مشکلی‌ازمشکلات زندگی روزمره را بوضوح بیان می کند . من گلستان رابکرات خوانده وبازهم خواهم خواند زیرا گلستان را همنشین خوبی میدانم روزی از روزها که مشغول مطالعه گلستان بودم بداستان ذیل رسیدم.

پیاده‌ای سروپای برهنه باکاروان حجاز از کوفه بدرآمد و همراه ما شد و معلومی نداشت خرامان همی رفت و میگفت.

نه‌براشتری سوارم نه‌چوخربزیربارم
نه‌خداوند رعیت نه غلام شهریارم
غم‌موجود وپریشانی معدوم ندارم
نفسی میزنم آسوده وعمری‌بسرآرم

اشتر سواری گفتش ای‌درویش کجامیروی برگرد که بسختی بمیری نشنید وقدم در بیابان نهاد وبرفت‌چون‌بنخله بنی‌محموددررسیدیم توانگر را اجل‌فرارسید درویش به بالینش فراز آمد وگفت :مابسختی نمردیم و توبی رنج بمردی

شخصی همه‌شب‌برسر بیمار گریست
چون روز شد اوبمرد وبیماربزیست
ای بسا اسب تیز روکه‌بماند
خرك لنك جان به منزل برد
بس که در خاك تندرستان را
دفن کردیم وزخم خورده نمرد

پس از قرائت این قطعه دانستم ماچدونسکی برای بوجود آوردن شعر خود بنام «شب دسامبر» از این داستان الهام گرفته است • لیکن ندانستم این داستان از کجا و چطور بگوش او خورده است • زیرا قبل از انتخاب عنوان «شب دسامبر» نامبرده آنرا تحت عنوان «مکه ومکه» در تاریخ ۱۳ دسامبر ۱۸۹۰ درروزنامه «رومینول» بچاپ رسانیده است • بنظر من این سئوالی است که تاریخ ادبیات در آینده بدان پاسخ خواهد گفت کلیات شیخ سعدی که گنجینه‌ای است از دانش و پند بیشتر بادبیات قدیم جهان وابسته است • زیرا برای زمانی دراز در دنیای آنروز عموما در آسیا و سر زمینهای اسلامی خصوصا غرض از تدوین هر کتاب در نظر داشتن جنبه علمی و تربیتی آن بوده است شعرا و نویسندگان دو هدف عمده و اساسی را همواره در نظر داشته اند : یکی اینکه اشعار و نوشته هایشان جنبه تربیتی و آموزشی داشته باشد • دیگر اینکه مردم از خواندن آن حظ و لذت برند • ایرانیان علیرغم عده ای که بعد ها شعر را فقط بخاطر تفریح می پسندیدند و میخواندند طرز فکر قدیمی را که موافق باروش سعدی و شعرای بزرگ آن عصراست انتخاب نمودند •

برای تجسم‌نکات اخلاقی وبرجسته کتب سعدی میخواهم او را با شعرای بزرگ قدیم چون «هوراس» مقایسه کنم لیکن باید اذعان داشت‌که سعدی علیرغم هوراس که پیرو فلسفه «اپیکوریسم» بوده است احساسی بمراتب قوی تر و روحی بس‌عظیم تر از او داشته است •

بنظر من این همان احساس است که گوته را در سالهای آخرعمربرآن داشت تا فرمول بشر دوستیش را که بر اساس سنت یونان رم قرار داشت تقویت بخشیده و روح خود را متوجه ادبیات خانواده شرق چون ایران ـ عرب ـ هند و چین نماید•

اینك‌که‌افق‌ادبیات‌ماوسعت‌بیشتری پیدا میکند شایسته است از این خانواده ادبیات استقبال بعمل آورده سعی کنیم از آنها ترجمه هائی‌دقیق‌و رسا بوجود آوریم •

کنفرانس استاد آمریکائی در دانشکده ادبیات

پرفسور داگلاس کوری استاد آمریکائی که‌از طریق برنامه فولبرایت به ایران آمده و امسال با دانشگاه تهران همکاری خواهد کرد روز گذشته در دانشکده ادبیات سخنرانی‌جالبی‌درباره وضع‌جغرافیائی ایالات باختری آمریکا که شباهت زیادی به ایران دارد ایراد کرد .

سخنرانی پرفسور کوری بوسیله آقای دکتر سعادت استاد جغرافی دانشگاه تهران ترجمه شد .

در این سخنرانی آقای‌دکترسیاسی رئیس‌دانشکد ادبیات واساتید جغرافیای دانشکده و دانشجویان رشته های مربوطه حضور داشتند .

پرفسور کوری همچنین راجع به مباحث واصول‌کلی جغرافیا نکات جالبی را بیان داشت و بسئوالات علاقمندان جواب داد .

در عکس بالا پروفسور کوری (نفرسمت‌راست) هنگام ایراد نطق دیده میشود و سمت چپ آقای دکتر سعادت استاد جغرافی دانشگاه است .

نمایشگاه طرحها ونقشهای پارچه

دراین هفته نمایشگاهی ازطرحها ونقشهای پارچه توسط‌خانم «مانوش مگردیچیان »باهمکاری اداره روابط بین‌المللی وانتشارات هنرهای‌زیبای کشور در تالاررضاعباسی افتتاح گردید.

خانم مگردیچیان دوره تکمیلی هنر خودرا درفرانسه طی کرده است . نامبرده درشیوه رنك آمیزی و ترکیب بندی آثار خود سلیقه‌ای خاص دارد واین سلیقه مخصوص باعث تحسین هنرشناسان خارجی گردیده و یك‌قطعه مدال نصیب اوکرد درنمایشگاه فوق‌الذکر ۱۸۰تابلو ازکارهای نامبرده نمایش داده شده است وتا۳۰آبان ادامه‌دارد.

شورای فرهنك‌درشهرستانها تشکیل شد

طبق گزارش های رسیده تا امروز در شهرستانهای ساری ـ رشت . شهرضا و شهرری اعضای شورای فرهنك انتخاب شده‌اند و پیشنهاد شهرستانها برای صدور حکم بوزارت فرهنك رسیده است

سایر شهرستانها نیز مشغول تهیه مقدمات انتخاب‌اعضای‌شورای فرهنك هستند و تا هفته آینده اعضاء شورا را تعیین خواهند نمود .

نشریه فرهنك استان

شماره دوم‌نشریه فرهنك استان مرکز که بوسیله اداره انتشارات وروابط عمومی فرهنك استان مرکز منتشر میگردد وحاوی اخبارفرهنگی ومطالب‌تاریخی وادبی وآموزشی است به‌کتابخانه اطلاعات رسید. دراین شماره متن تقدیرنامه وتبریکاتی که بمناسبت انتشار شماره اول این نشریه ، از طرف مقامات عالیه و همچنین‌فرهنگیان بنام وروسای فرهنك شهرستان‌ها باداره تبلیغات وانتشارات فرهنك استان مرکزرسیده چاپ شده است. موفقیت بیشتر اداره‌کنندگان این نشریه را آرزومندیم.

در یازدهمین دوره اجلاسیه یونسکو راجع بتهیه کتاب برای ایران وسایر کشورهای آسیائی صحبت میشود

بقرار اطلاع دریازدهمین دوره اجلاسیه یونسکو طرح هائی مبنی‌بر ایجاد مراکز فرهنگی و تحقیقاتی در آسیا مورد بحث واقع خواهدگردید و دراین طرح‌ها مسائل مربوط بساختمان مدارس و نحوه تعلیم و تربیت در کشورهای آسیائی مورد مطالعه قرار میگیرد . در حال حاضر کار تعلیم و تربیت کشورهای هند و پاکستان ،سیلان و ایران پیشرفتهای‌زیاد کرده‌است بطوریکه میلیونها نفر مرد و زن و بچه قادر به‌خواندن‌شده‌اند ولی کتابهائی که به‌زبانهای مزبور نوشته شده کفاف احتیاجات روزافزون را نمیدهد بدین جهت دراولین جلسات یازدهمین دوره اجلاسیه‌یونسکو راجع به‌تهیه کتاب باندازه کافی جهت رفع احتیاجات کشور های‌آسیائی صحبت خواهد شد .

کمك فنی بنیاد فورد برای ایران

بنیاد فورد که بزرگترین سازمان کمك های فرهنگی آمریکا می‌باشد دیروز کمکهای فرهنگی جدید خود را برای ایران و سایر کشور های‌خاورمیانه اعلام کرد .

بنیاد فورد مبلغ ۵۲۰۰۰ دلاربرای ادامه فعالیتهای فرهنگی دبیرستان حرفه ای شیراز از قبیل تامین مخارج مشاورین و معلمین و رفع سایر احتیاجات دبیرستان مزبور پرداخته است .

موسسات فرهنگی کشور های خاورمیانه بادریافت کمکهای‌بنیاد فورد خواهند توانست دامنه فعالیت‌های‌فرهنگی خودراتوسعه دهند و درتعلیم استادان و دبیران کارآزموده قدم های بزرگتری بردارند .

چهارمین سال مسلك

روزنامه سیاسی «مسلك»بمدیریت آقای ابوالفضل ساغر یغمائی وارد چهارمین سال خدمت خود شده است .

«مسلك» از روزنامه های وزین تهران است و ما توفیق بیشترمدیر محترم و کارکنان آنرا آرزومندیم

این خانم همیشه کارش را زودتر از دیگران انجام میدهد
زیرا ماشین تحریر اورست
را انتخاب کرده است
ماشین تحریر اورست در مسابقه سرعت عمل
در نمایشگاه بین‌المللی تجارت ۱۹۶۰ در شهر نیویورک
در ساختمان معروف کلوزیوم بمدیریت راک فلر استاندار نیویورک
نمایندگان فروش ماشینهای تحریر و حساب اورست درشهرستانها
اهواز ـ شرکت خوزستان پارس . شیراز ـ شرکت امید . اصفهان چهارباغ
کتابفروشی شهسواری
آ ـ ۳۰۹۶۶

درباره لایحه تبدیل کارمندان دون‌پایه و پیمانی

چون اخیرا نامه‌های متعددی از طرف عده‌ای از کارمندان دولت بمجلس سنا رسیده‌ودرخواست شده است لایحهٔ تبدیل کارمندان دولت مورد بررسی قرار گیرد . اعلام میشود :

نظر باینکه دولت مشغول تهیه قانون استخدام کاملی است و لایحهٔ تبدیل کارمندان دون‌پایه ـ پیمانی ـ حکمی و روزمزد برسمی را مسکوت گذارده و لایحه جدید را قریبا بمجلسین تقدیم خواهد کرد لذا منظور متقاضیان در قانون جدید تامین خواهد شد .

رئیس اداره قوانین مجلس سنا ـ سید علی دانش‌پژوه

آ ـ ۳۱۰۰۰

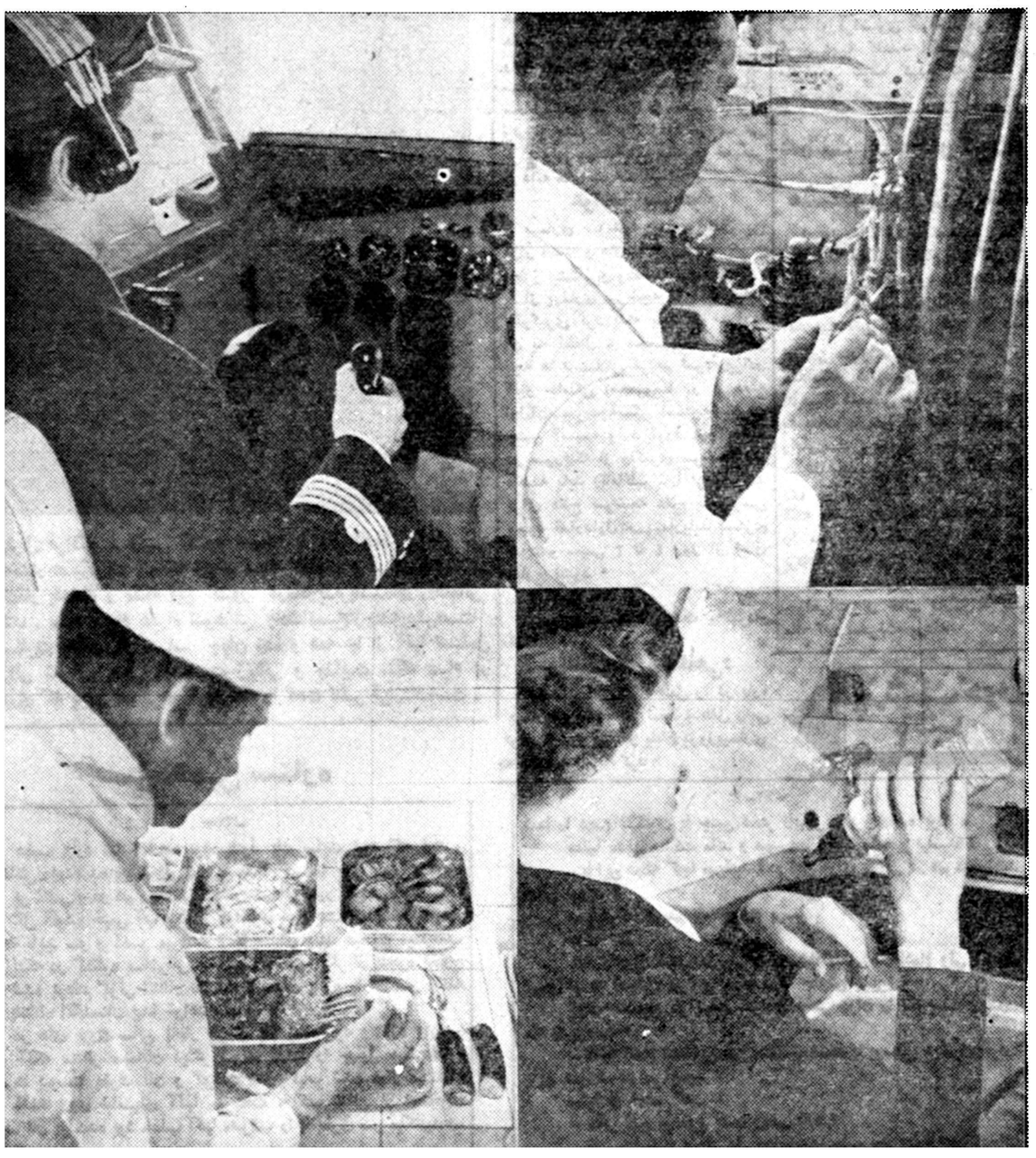

دقت «ارفرانس»

یعنی کیفیت یا حالت دقیق بودن ، دقت و وقت شناسی این‌یك توصیف دقیق ازیك خلبان ارفرانس است. وقت شناسی، دقت، درستی. دستان چابك وماهری‌که بفرمان عقلی سلیم درکارهای دقیق عمل‌میکند. هرکس این انتظاررا دارد. هرکس‌که یکبار باارفرانس پروازکرده باشد اینرا از نزدیك دیده است. آنها چیزهای دیگریهم دیده‌اند . همان دقت و مراقبت در هر چیز دیگر غذاکه بسبك فرانسه تهیه میشود . پذیرائی دقیق که نسبت بکوچکترین چیز توجه خاص میشود. محیط که کاملا دوستانه. لذت‌بخش و فرانسویست... همیشه، درست همانچه که میخواهید... درست همانست که بدست میآورید

AIR FRANCE JET

ارفرانس بزرگترین شرکت هواپیمائی جهان ● بهترین پذیرائیهای خصوصی درجهان

آ ـ ۳۰۵۵۸

اجتماعی

ولیعهدکشور آفتاب از «گل‌آرائی» زنان ایرانی دیدن‌کردند

یك نمونه از «گل‌آرائی» بانوان

ساعت چهارو نیم بعد از ظهر دیروز والاحضرت آکی‌هیتو ولیعهد ژاپن‌و همسر وی پرنسس‌میچیکو شودا از نمایشگاه «گل آرائی» که به سبك‌ژاپنی از طرف‌شورای زنان ترتیب داده شده بودبازدید به عمل آوردند .

این نمایشگاه تحت نظر بانو نیامیر متخصص گل آرائی‌ترتیب داده شده بود .

ساعت چهار و نیم بعد از ظهر دیروز اتومبیل والاحضرت ولیعهد ژاپن بااسکورت مخصوص درمقابل باشگاه اتومبیل کلوب شاهنشاهی توقف نمود و معظم‌له از اتومبیل پیاده شدند ، مقابل دروروديباشگاه دوشیزه خردسالی که به لباس‌ژاپنی ملبس بود دسته گلی به پرنسس میچیکوشودا تقدیم کرد ، در این هنگام‌خانم صفیه‌فیروزرئیس‌شورای زنان خیر مقدم گفت و معظم لها بسالن پذیرائی راهنمائی شدند ، وپس از صرف چای‌وشیرینی‌بیازدید از آثار هنری بانوان عضو شورای زنان پرداختند ،

بوی عطر دلنوازی فضا را پر کرده بود مقابل هر یك از آثار هنری بانوان هنرمند ایستاده بودند وبانوان صفیه‌فیروزونیامیرتوضیحات لازم را در مورد سبك و رنگها و نوع سلیقه های مخصوص‌درآرایش گلها بعرض میرسانیدند ، آثار هنری بانوان فوق العاده مورد توجه قرار گرفت .

کنده و گل

در گوشه ای از سالن گل آرائی خانم پورانددخت معنوی مورد توجه مخصوص قرار گرفت خانم معنوی روی یك‌تکه‌سنك‌مرمر کنده درختی گذاشته بود واطراف آنرا از چمن پوشانده روی درخت گلهای میخك سرخ کارگذاشته بود واز بامبو نوعی درخت ژاپنی نیز در تزئین آن استفاده کرده‌بوده

کدو حلوائی !

یکی دیگر از آثاری که‌مورد توجه زیاد ولیعهد ژاپن وهمسروی قرار گرفت گل آرائی خانم ایراندخت مقدم بود که فوق‌العاده جالب تهیه شده بود .

خانم مقدم از یك کدوی‌حلوائی ومقداری خار خشك درخت و دو گل ستاره دریائی به رنك قرمز منظره جالبی تهیه کرده بود که در نوع خود بی نظیر بود پرنسس میشیکو ضمن تحسین ازمهارت این خانم در گل آرائی گفتند ، حتی هنرمندان ژاپنی هم تا ایزحد زیبا گل آرائی نکرده‌اند و ظرافت وانتخاب ایده های مخصوصی در این نوع گل آرائی بکار رفته است .

گل و موسیقی

در گوشه دیگر سالن خانم شاکه ماکاریان هنر مخصوصی‌در سبك گل آرائی ژاپنی بکار برده بود که آنهم مورد توجه قرار گرفت ، دراین جا هنر موسیقی‌و گل آرائی آمیخته با هم منظره بدیعی بوجودآورده بود پنج خط حامل از چوب بامبو و یك کلید سل از خار درختان و چند شاخه گل برنگهای گوناگون بشکل نت مجموعه‌ای بنام گل و موسیقی به وجود آورده بود که خیلی‌جالب به نظر می رسید ، رویهم رفته آثار همه بانوان هنرمند عضو شورای زنان مورد توجه قرارگرفت وپرنسس میشیکو با دقت مخصوص به آنها نظر دوخته ودر باره بعضی از آنها اظهار نظر می نمودنداسامی بانوانی که در این نمایشگاه هنر خودرابمعرض نمایش گذارده‌بودنداز اینقرار است بانوان‌درخشان‌ارفع ، ملك مصدق ، پروین قشقائی ، خوش کیشن ، اقدس امیرانی خانم وزیر مختار کانادا ، اشرف شیبانی ،توران شریکر ، سوزی نیامیر ، معصومه محسن زاده ، کوچی‌دن‌هارتوك ، خانم‌سفیر هلند، شاکه ماکاریان ، پوراندخت‌معنوی نسرین میر ، تاجی اتحادیه ،شکوه گروگان ، جمیله طالقانی ،آراسته علوی ، آموزگار ، هما فتح‌الله زاده ایراندخت‌مقدم،اختریارافشار،پروین حشمتی ، مانیا نواب ، ناهید نیامیر فخری قریب ، پوران ممتاز ،صفیه فیروز ، مهری حکمی ،.

تعدادی از این بانوان عضو شورای زنان نیستند ولی در این نمایشگاه شرکت داشتند .

ساعت پنج و نیم بعد از ظهر ولیعهد ژاپن و همسر وی پس از بازدید از آثارهنری‌بانوان‌باچهره‌ای خندان باشگاه اتومبیل کلوپ شاهنشاهی را ترك گفتند .

افتتاح تلفن کاریربین بروجن و قهفرخ

سخنگوی وزارت پست وتلگراف و تلفن امروز بخبرنگار ما گفت : روز گذشته ارتباط تلفنی کاریر بین شهرستان بروجن و قهفرخ در حضور جمع کثیری از روسای‌ادارات و طبقات مختلف مردم توسط آقای فرماندار بنام شاهنشاه افتتاح شد وبهره بر داری از آن آغاز گردید.

کنگره بیماریهای‌قلب درپاریس‌پایان‌یافت

آقای دکتر سیف‌الدین نبوی که‌برای شرکت در کنگره‌بیماری های قلب به پاریس مسافرت کرده بود بتهران بازگشت وی گفت دراین کنفرانس که‌مدت دوهفته درپاریس تشکیل بود پیرامون پیشرفت های علمی که در زمینه معالجه بیماریهای قلب بدست آمده مذاکره‌شد. همچنین دارو های جدیدی که‌برای معالجه این بیماری پیدا شده مورد بحث قرار گرفت .

حمام‌های خزینه‌ای برچیده شده است

امروز شهرداری تهران اعلام کرد که در سال جاری برای حفظ وتامین سلامت مردم شهر برنامه تخریب حمام های خزینه‌دار بشدت اجرا گردیده و اکنون در حدود صد خزینه تخریب و مسلوب‌المنفعه شده .

این اقدام شهرداری در تامین سلامت و بهداشت عمومی نقش‌موثری‌دارد

از دکتر مهندس عزت‌الله داودزاده

دوچرخه سوار و راهنمائی و رانندگی

آقای دکتر داود زاده که پس از سالها اقامت د راروپا اخیرا به ایران‌باز گشته‌است برخی‌ملاحظات اجتماعی خودرا در اروپا و ایران با یکدیگر مقایسه کرده است . د راین نوشته وی به عدم رعایت مقررات راهنمائی از طرف دوچرخه سوار ها که یکی از عوامل موثر اختلال درامر عبور و مرور میباشد اشاراتی کرده است :

هشت سال قبل در شهر بال (سویس) زندگی می کردم . در سویس دوچرخه ها مالیات می پردازند وهر سال پس از پرداخت مالیات نمره‌ای از پلیس دریافت می کنند ولی دوچرخه سوار موظف بداشتن تصدیق دوچرخه سواری نیست . روزی دوچرخه خودرا در محل غیر مجاز تکیه داده بودم و ناچار به پرداخت جریمه گردیدم. واما بسادگی حاضر نشدم جریمه به پردازم بلکه د رمقابل پلیس‌بهانه کردم دوچرخه سوار که مجبور به دانستن قواعد راهنمائی و رانندگی نیست پلیس این بهانه مرا رد کرد و گفت عموم افراد باید از قواعد و قوانین پیروی کنند و پیروی از قواعد راهنمائی به عموم افراد حتی پیاده ها واجب است . بهانه کردم من خارجی هستم و به قوانین‌سویس آشنائی ندارم بازهم جواب دندان شکنی شنیدم . عدم آشنائی به قوانین شمارا از مجازات معاف نمی کند شما که در این کشورزندگی می‌کنید موظف هستید زندگی‌خود را با قوانین این کشور منطبق بسازید . بناچار جریمه لازم را پرداختم ولی این خاطره را فراموش نکردم و به خصوص این جمله را هیچگاه فراموش نخواهم کرد«عدم آشنائی به قوانین شمارا از مجازات معاف نمی کند»

در کشور ما متاسفانه نه تنها پیاده ها بلکه دوچرخه سواران هم خودرا موظف به تبعیت از مقررات راهنمائی ورانندگی نمیدانند .مکرر دوچرخه سوارانی را دیدم که در پیاده رو بر روی دوچرخه خود سوارند و با سرعت عبور می کنند ویا آنکه در خیابان های یکطرفه در جهت معکوس حرکت می کنند واین اشخاص خودرا موظف به پیروی از چراغها وعلائم راهنمائی نمیدانند وچه بسا دیده‌ام که این خلافها در جلو چشم‌پلیس راهنمائی صورت می گیرد وتذکری از طرف مامورین داده نمی شود .

در اوائل ورودم بایران‌خواستم با تذکر دادن باین اشخاص‌شاید خدمتی کرده باشم وبرخی از آنها را تا اندازه‌ای به وظایف خود آشنا سازم که دوچرخه سواری درپیاده‌رو قدغن است ودوچرخه یك وسیله نقلیه است وباید تابع مقررات راهنمائی و رانندگی باشد ولی جواب شنیدم «مگر تو مفتشی» «مگر تو فضولی» باز اگر کتکم نزدند جای شکرش باقی است !

در انجمن های محلی شهر

درشورای وحیدیه

مردم اقدام کردند

توجه سازمانها جلب شد

شورای محلی وحیدیه بریاست آقای رضا هدایتی تشکیل جلسه داد و در این جلسه یکصد نفر از اهالی شرکت داشتند آقای هدایتی گفت بر اثر اقدام‌مردم‌توجه‌سازمان ها و مخصوصا شهرداری باین منطقه جلب گردیده و برای‌شروع اسفالت خیابان وحیدیه مقاطعه ـ کاران خاکبرداری خیابان را آغاز کرده اند یکی از اعضا گفت‌سنك ریزی و زیر سازی خیابان نیز در دست اقدام است وقرار است در آخر آبانماه اسفالت این خیابان خاتمه یابد .

رئیس شوری افزود که‌نهرسازی خیابان هشت متری تیرگان نیز شروع شده و پس ازپایان‌نهرسازی این خیابان دیگر در وحیدیه‌خیابان بدون جدول وجود نخواهد داشت.

برق

در این جلسه از تاسیسات برق نارمك تقاضا کردند که نسبت به تاسیس و نصب سانترال‌وترانسفور- ماتور برق در خیابان ارباب اقدام نماید .

عده ای پیشنهاد کردند که شوری اقدام نماید تا این خواسته در ظرف چند روز عملی‌گردد از طرف شوری در باره محل‌ساختمان موتور خانه چاه و ترانسفور ماتور نامه هائی بشهرداری و بانك ساختمانی نوشته شد .

انتخابات

آقای هدایتی درپایان گفت موضوع انتخابات انجمن شهربرای مردم مسئله روز شده است ، وی‌از مردم تقاضا کرد تا نماینده واقعی خودرا برای شرکت دراین‌انتخابات تعیین و معرفی نمایند دراین‌جلسه برای سلامتی شاهنشاه و ملکه و ولایتعهد مراسم دعا بعمل آمد.

انتشار روزنامه

ستاره تهران

روز چهارم آبان که مصادف با میلاد اعلیحضرت همایونی است نخستین شماره روزنامه‌یومیه«ستاره تهران» در پایتخت منتشر گردید .

آقای ناصر خدایار صاحب‌امتیاز و مدیر ستاره تهران‌ازنویسندگان صاحب ذوقی است که دارای‌سوابق ممتدی در روزنامه نگاری بوده واز هرجهت در کار مطبوعات بصیرت وآشنائی کامل دارد و بهمین‌جهت است که‌روزنامه مزبور از همان شماره اول باقیافه مطبوع در صف مطبوعات پایتخت قرار گرفت.

ماموفقیت آقای ناصر خدایارو سایر کارکنان ستاره تهران رادر ادامه این خدمت مطبوعاتی‌خواهانیم

کمك بدختر نابینا

امروز شخصی که از ذکر نام خودداری کرد باداره روزنامه آمدهو مبلغ شش هزار ریال برای کمك‌بیك دختر نابینا دو آبادان بنام خیریه آبادیان بصندوق روزنامه پرداخت.

مبلغ مزبور بلافاصله در اختیار سازمان کمك کودك قرار داده شد تا بمصرف مورد نظر برسد .

لطفا یادداشت فرمائید

امشب

برنامه تلویزیون ایران

ساعت ۶٫۳۰ ـ آهنگهای‌غربی درخواستی رادیوئی

ساعت ۶٫۰۰ ـ آغاز برنامه تلویزیون

ساعت ۶٫۰۳ ـ برنامه‌خرد- سالان

ساعت ۶٫۳۰ـ درس انگلیسی

ساعت ۷٫۰۰ ـ برنامه‌جوانان

برنامه هنرمندان باشگاه اطلاعات

ساعت ۷٫۳۰ ـ بانوان

ساعت ۸٫۰۰ ـ هنرهای‌زیبا

ساعت ۸٫۳۰ ـ اخبار

ساعت ۸٫۴۵ ـ فیلم

ساعت ۹٫۰۰ـ فیلم‌سینمائی

ساعت ۱۱٫۰۰ـ پایان برنامه

در محافل ومجالس

در انجمن ایران و آلمان

چهار راه پهلوی

ته دانسان و شام

همراه با ارکستر ایتالیائی

از ساعت ۸ بعد از ظهر

کلاس درس زبان آلمانی

از ساعت ٤ بعد از ظهر

در انجمن ایران و امریکا

کلوب بریج و شطرنج

مجلس چای و گفتگو بزبان انگلیسی

از ساعت ٥ بعد از ظهر

در کانون دانشجویان

کلوب پینگ پنگ

از ساعت ٥ بعد از ظهر

کلاس درس شطرنج

از ساعت ٦ بعد از ظهر

درباشگاه نفت

فیلم

از ساعت ۷ بعد از ظهر

فرداشب

در انجمن ایران و آلمان

شب نشینی شام و رقص

از ساعت ۸ بعد از ظهر

در انجمن ایران و امریکا

جشن کودکان

باهمکاری هنرمندان سازمان هنری اطلاعات کودکان

از ساعت ٥ بعد از ظهر

درکانون دانشجویان

کلوب مکالمه

از ساعت ٥ بعد از ظهر

در انجمن ایران و پاکستان

ته دانسان

از ساعت ۷ بعد ازظهر

درباشگاه نفت

ته دانسان

از ساعت ۷ بعد از ظهر

گودیر

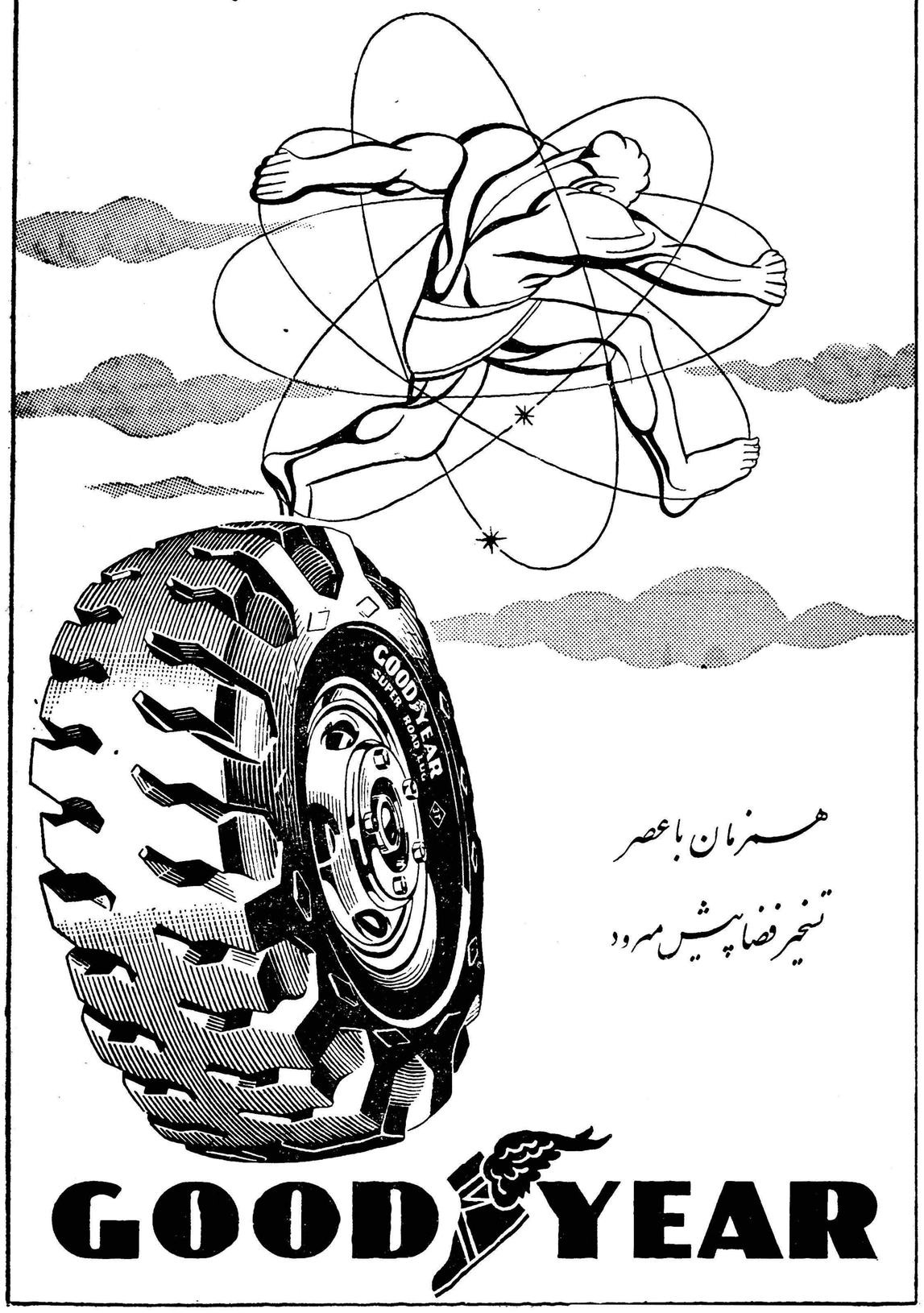

همزمان باعصر

تسخیر فضا پیش‌مرود

GOODYEAR

آ ـ ۳۰۹۲۸

ساکنین کوچه نجمی شرحی نوشته‌اند

ساکنین کوچه نجمی واقع در خیابان مختاری شرحی نوشته واز وضع نامساعدی که هنگام تعطیل مدارس دخترانه دراین محل‌بوجود میاید شکایت کرده‌اند. آقای سرهنك جهانگیری یکی از معتمدین این‌محل میگوید جوانان ولگرد باکرایه کردن یك موتورسیکلت‌هنگام تعطیل مدارس‌عبرت و انوشه مزاحم دختران محصل میشوند ساکنین این محل از مقامات انتظامی تقاضا دارند تاباین موضوع رسیدگی بعمل آید.

درشورای برزن ۱۳

دبستان هنر آب ندارد

خیابان نظام آباد شیرفشاری میخواهد

جلسه شورای همکاری بابرزن ۱۳ بریاست تیمسار قریب و با حضور آقای فرزین‌پور معاون برزن و آقایان روشن حاج تقوی، حاج مظاهری ،ابوالقاسم سرمد ، حاج اسلامی ، دکتر شفائی ، چوبین ، چنگیزی ، جلال احمد خانلو تشکیل گردید . در این جلسه آقای مظاهری‌گفت دبستان دخترانه هنرفاقد لوله‌کشی است و دانش آموزان ازحیث آب درزحمت میباشند اعضای شوری پیشنهاد کردند تا اقدامی دراین مورد بعمل آید و شرحی بوزارت فرهنك نوشته شد . آقای حاج اسلامی‌گفت خیابان‌نظام‌آباد بچندشیر آب‌احتیاج داردکه‌باید سازمان لوله‌کشی با توجه بوضع محل و احتیاجات عمومی این نیاز مردم را رفع نماید.

مردم نازی آباد میگویند

خیابانهای خاکی را شن ریزی کنید

در جلسه انجمن محلی نازی آباد مردم تقاضا کردند تا از طرف شهرداری اقداماتی برای اسفالت کوچه های خاکی این منطقه بعمل آید. دراین جلسه گفته‌شد که شهرداری تهران اعتبار ده‌کیلومتر نهر- سازی را برای خیابانهای نازی آبادتصویب کرده است رئیس انجمن در جلسه گفت اعتبار اسفالت فقط برای یازده خیابان کافی است و درحدود شصت وهفت خیابان اصلی وفرعی بدون اسفالت خواهد ماند مردم نازی‌آباد تقاضا دارند قبل از آغاز فصل بارندگی از طرف شهرداری اقدامات لازم برای اسفالت خیابانها بعمل آید.

شن‌ریزی بکنند

یکی از ساکنین نازی آباد در جلسه انجمن گفت امسال که‌انجام اسفالت مقدور نیست بهتراست انجمن اقدام کند تاسال آینده خیابانها شن‌ریزی گردد ومردم بااین ترتیب از گل‌و لای خیابانها و کوچه ها راحت باشند.

اسفالت خیابان بیست‌متری شروع شد

درنتیجه اقدامات تیمسار سرتیپ حکیمی رئیس‌انجمن محلی‌شمال‌خیابان بهار و تسهیلاتیکه آقایان سرهنك حریری مدیر کل فنی شهرداری وزرین خامه شهردار عباس‌آباد فراهم آوردند جدول‌بندی و اسفالت خیابان بیست‌متری دیبا شروع گردید . ساکنین محل طی نامه ای از اقدام انجمن محل سپاسگزاری کرده‌اند .

اطفال پرورشگاه

از خانه خود تودیع‌کردند

بمناسبت توفیق پنج تن از فرزندان پرورشگاه شماره دو بنگاه پرورش کودك در امتحان ورود کانون کار و آموزش و عزیمت آنان از پرورشگاه در آمفی‌تاتر جدید پرورشگاه مزبور جشن باشکوهی بر گزار بود که در آن کودکان ودسته موزیك پرورشگاه هنرنمائی های جالبی نمودند یکی از پنج تن مزبور با بیانات شورانگیزی از برادران و خانه سابق خویش تودیع کرد آنگاه آقای‌اهور مدیرعامل بنگاه‌پرورش کودك‌درباره گذشته حال و آینده فرزندان پرورشگاه های بنگاه پرورش کودك سخنرانی جامعی کرد و جوایزی را که تهیه شده بود بین اطفال پرورشگاه توزیع‌نمود .

تقاضای اهالی قریه الدشت

اهالی قریه الدشت از توابع سواد کوه طی تلگرافی که بحضورشاهنشاه مخابره کرده‌اند از اقدامات سرکار سرهنك علی اشرف پهلوان در مورد رفع احتیاجات مردم این‌منطقه سپاسگزاری نموده‌اند .

ضمنا در این تلگراف تقاضا شده است که نسبت بترمیم جاده‌الدشت که خراب شده و لوله کشی آب بذل عنایت شود و همچنین یادآوری‌کرده‌اند که پس از وقوع زلزله در این منطقه هیچگونه کمکی بساکنین آن‌نشده‌است و اینك تقاضای کمك مینمایند .

آ ـ ۳۰۹٦٤

والاحضرت شاهدخت نیکوکار شمس پهلوی

کاپ مطلای لاررا بنماینده بندر پهلوی اعطا میکنند

بشهرستانهای قم وکاشان نیز کاپ اعطاء میشود

به تقاضای موسسه اطلاعات والاحضرت شاهدخت شمس پهلوی ریاست عالیه جمعیت شیرو خورشید سرخ ایران کاپ مطلای لار را به نماینده بندر پهلوی برنده کاپ‌اعطا می فرمایند . ضمنا به شهرستان های قم و اصفهان نیز کاپ اعطا می شود .

بطوریکه خوانندگان عزیز اطلاع دارند موسسه اطلاعات بمنظور کمك به زلزله زدگان لار باهمکاری فدراسیون فوتبال کشور مسابقاتی بنام کاپ مطلای لار در سی شهرستان ترتیب داد که از حیث درآمد شهرستان های بندرپهلوی، قم واصفهان رتبه اول تا سوم را احراز کردند . کاپ مطلای لار وکاپ های شهرستان های دوم و سوم طی مراسمی در حضور والاحضرت شاهدخت شمس پهلوی به نمایندگان شهرستان های مذکور اعطاء خواهد شد . ترتیب آمدن نمایندگان شهرستان های برنده وبرنامه کامل مراسم اعطای کاپ لار در شماره آینده باطلاع خوانندگان عزیز می رسد .

۲۱ آذر روز قرعه‌کشی بلیطهای ورودی ولاتاری گاردن پارتی

برای خریداری بلیط لاتاری اتومبیل د.کا.و به باشگاه اطلاعات مراجعه کنید

یک توضیح جالب توجه برای خریداران بلیط د.کاو ...

بطوریکه در شماره دیروز باطلاع خوانندگان عزیز رسید قرعه کشی بلیط های ورودی ولاتاری گاردن پارتی سازمان کمك کودك در تاریخ ۲۱ آذر ماه انجام می پذیرد . ضمنا برای اینکه عده بیشتری از این شانس بزرك استفاده کنند بلیط های لاتاری اتومبیل د. کاو در دسترس عموم قرار می گیرد .

نخستین محلی که امشب برای فروش بلیط اعلام می شود باشگاه اطلاعات می باشد باشگاه اطلاعات از فردا بلیط های لاتاری اتومبیل های د. کاورا به طالبان وعلاقمندان به بهای یکصد ریال می فروشد .

توضیح میدهیم

یکی از خریداران بلیط روز گذشته بما مراجعه کرده و ضمن ارائه بلیط لاتاری اظهار نمود که شماره بلیط ایشان ۱۵۰۰۰ می باشد و بنابر این اینادعای شما که فروش بلیط اندك بوده با حقیقت وفق نمیدهد . بخریدار محترم‌بلیط توضیح داده شد که تعداد بلیط هائی که بفروش رفته مجموعا یك هزار عدد می باشد ولی چون بلیط ها در مراکز متعددی بفروش رفته شماره های بلیط‌فروش رفته‌مسلسل نیست و در حالی که بلیط شماره ۱۵۰۰۰ در دست شماست ممکنست بلیط شماره ۵۰۰ بفروش نرفته باشد . با این توضیح خوانندگان عزیز متوجه می شوند که چون خریدار بلیط اندك است می توانند به نسبت بیشتری بشانس خود امیدوار باشند و هرچه زودتر برای خرید بلیط اقدام کنند .

یکنفر رنگرزکه ۵۰۰ لیر فروخته شده‌بود

پس‌از ۴۰ سال مادر خودرا یافت

بنیکو پالمینی که‌درسن یکسالگی مادرش او را به مبلغ ۵۰۰ لیر فروخته بود پس از ۴۰ سال مادر خود را پیدا کرد .

بنیکو پالمینی بوسیله خانم پیرنس فیانورا ۶۷ ساله که از اهالی ایتالیا بودودر سال۱۹۲۶ در فرانسه‌مستقر گردید بزرك شد هر وقت سئوال میکرد پدر و مادر او چه کسانی هستند . خانم پیرنس فیانورا پاسخ میداد که آنها مدت مدیدی است مرده‌اند .

پالمینی که اینك به شغل رنگرزی اشتغال دارد . در بیست و دوم نوامبر ۱۹۱۸ در کورچیا نو بدنیا آمد و تابستان سال گذشته نزدیك پروس در یك خوار بار فروشی حوالی کان به یك ایتالیائی از اهل کورچیانو بر خورد کرد .

ورنگرز داستان زندگی خود را برای او باز گو کرد .

پانزده روز بعد آقای پالمینی کارت پستالی از این مرد ایتالیائی که به کشور خود بر گشته بود ، دریافت کرد .

در این کارت پستال نوشته بود «مادر شما زنده است نام اوسرترور پالمینی است و ۸۲ سال دارد» .روز ۱۳سپتامبر گذشته پالمینی به‌ایتالیا باز گشت و مادر خود را درحالیکه در انتظار دیدار او بود در آغوش کشید .

زبان حیوانات!

بنابه تحقیق پاره‌ای‌از دانشمندان امریکائی و اروپائی جانوران نیز به وسیله علائم و اشارات و همچنین اصوات و حرکات مختلف مقاصد خویش را بیکدیگر می فهمانند .

از جمله وتیمن و کرك میان‌اصوات کبوتر و کار های این پرنده به‌روابط عجیبی بر خورده اند . درپون از میان اصوات مرغ خانگی‌و کبوتر ۱۲ صوت مختلف تشخیص داده و همین شخص دریافته است که سگان ۱۵ صنوت و جانوران شاخدار ۲۲ صوت که هر کدام دلالت بر معنائی دارد بکارمیبرند گارنر در میان بوزینگان لا اقل‌به ۲۰ نوع صوت بر خورده است و نیز دریافته که این جانوران علاوه‌بر این اصوات مقدار زیادی اشاره نیزدارند که بوسیله آنها از مقاصد یکدیگر آگاه می شوند .

ضیافت کنسول ایران درمیلان

دراین ضیافت مسئولین نمایشگاه ونیز و هنرمندان ایرانی شرکت کردند

بطوریکه از هنرهای‌زیبای‌کشور اطلاع میدهند هفته‌گذشته ضیافتی برای تقدیر از زحمات برگزار کنندگان نمایشگاه بی‌ینال ونیز که‌هنر های زیبای ایران هم درآن شرکت داشت از طرف آقای انصاری کنسول ایران در میلان ترتیب داده شد .

در این ضیافت روسای‌نمایشگاه ونیز و عده‌ای از هنرمندان‌ایتالیائی شرکت داشتند .

نخست آقای انصاری درباره ترقیات اخیر ایران سخن گفت و اظهار خوشوقتی کرد که جشن مزبور مصادف با تولد والاحضرت ولیعهد ایران میباشد .

ضمنا از اولیاء نمایشگاه ونیز برای تسهیلاتی که در اختیار هنرمندان ایران و نمایشگاه‌ایران گذاشته اند تشکر کرد .

پس از آقای انصاری آقای‌اکبر تجویدی مینیاتوریست صحبت کرد و ضمن بیانات خود از اولیای نمایشگاه تقاضا کرد محلی برای ایران در نظر بگیرند که در آن ساختمان مخصوص و غرفه ای از ایران ساخته شود .

و پس از آن هشت قطعه صنایع دستی ایران را که در کارگاههای زری بافی و خاتم سازی هنر های زیبای ایران ساخته شده بود به نمایندگی از طرف هنر های زیبای کشور به اولیاء نمایشگاه هدیه کرد .

سپس آقای دکتر گراس رئیس امور اداری بی‌ینال ونیز در پاسخ سخنان آقایان انصاری و تجویدی گفت :

ما برای ایران مدرن در دنیای کنونی همان ارزشی را قائلیم که ملل کهن برای ایران باستان‌قائل بودند .

ما ایتالیائیها از پیروزی ایران بهمان اندازه که از پیروزی خود خوشحال می‌شویم شادمان‌میگردیم

اکنون بسیاری از کشور ها از جمله برزیل و پرتقال و غیره بیش از هشت سالست درخواست زمینی در محل نمایشگاه برای ساختن غرفه نموده‌اند ولی متاسفانه ازنظر کمبود جا نتوانستیم به آنها پاسخ مثبت بدهیم .

ولی در قبال کشور شمانمیتوانیم در این مورد بی‌اعتنا باشیم واظهار داشت که من و سایر همکارانم که دراینجا حضور دارند موافقیم که ایران دارای‌ساختمان‌مخصوصی باشد و دراینمورداز هرنوع کوششی فروگزار نخواهیم کرد .

روزنامه‌نویس‌یونانی درمؤسسه اطلاعات

روز گذشته آقای اکیلیس کریازیس مدیر روزنامه معروف‌آتینوس یونان که بوسیله آقای جعفر کفائی سفیر کبیرایران در یونان بموسسه اطلاعات معرفی‌شده بود از این موسسه بازدید نمود .

آقای کریازیس از شخصیت های معروف مطبوعاتی یونان میباشد و روزنامه آتینوس از روزنامه های پر تیراژ آنکشور است .

روزنامه نگار یونانی طی دو ساعت توقف و گردش در موسسه اطلاعات پیرامون طرز خبر گیری ، تشکیلات فنی موسسه و همچنین میزان حقوق‌کارگران وکارمندان موسسه تحقیقاتی نمود .

وی گفت میزان‌حقوق کارمندان و کارگران مطبوعات یونانی در سطح حقوق کارمندان و کارگران اطلاعات قرار دارد .

ایشان دستگاه های فنی موسسه و ماشین عظیم رتاتیو اطلاعات ، بخصوص چاپ رنگی آن را مورد تحسین قرار داد .

۹۹۸

۹۹۸

۹۹۸

تازه‌ترین عکس والاحضرت همایون رضاپهلوی‌ولیعهد

عکس جالبی از شاهزاده «میشیکو» میهمان زیبای دربار

تفسیری از تحولاتی‌که پس‌از انتخاب «جان‌کندی»درآمریکا بوقوع‌خواهدپیوست

چگونگی تحویل مقام ریاست جمهوری به«کندی»

«ژاپن»راکه ولیعهدوهمسرولیعهدآن میهمان‌ماست بشناسیم

آیا این‌کودك یتیم نخستین فرد ژاپن است‌که پای بآمریکا گذاشت ؟

«رومئووژولیت» عصرما یا خودکشی زن وشوهر درآغوش همدیگر

صاحبخانه کودك سه‌ساله مستاجرش را زیرآب نگاهداشت‌که شیطانی نکند و آجر هارا نسابد ...

آیا این بی‌خانمانی پایانی دارد ؟

جریان خانه‌سازی ووضع‌کرایه‌خانه درتهران

بابکاربردن این دستورات خانه خودرا تبدیل به‌بهشت‌کنید

دراین کشور قحطی زن است وبعضی‌ازکشورها تصمیم دارند ....

این مطالب و دهها مطلب جالب و خواندنی دیگر درشماره ۹۹۸ اطلاعات هفتگی است . صبح جمعه آینده اطلاعات هفتگی راتهیه کنید تابتوانید دوشماره دیگر (۹۹۹ و ۱۰۰۰) را نیز تهیه کرده ویك یادگاری پرارزش از :

تحول مطبوعاتی‌کشور خود برای نسلهای آینده نگاهداری کرده باشید

اطلاعات هوائی بانصف قیمت

بمنظور آنکه دانشجویان ایرانی که در خارج از کشور به تحصیل اشتغال دارند قادر باشند اطلاعات هوائی را آبونه شده‌و همه روزه از اخبار ووقایعی که در ایران عزیز میگذرد باخبرباشند اداره اطلاعات تصمیم گرفته است اشتراك اطلاعات هوئی را برای محصلینی که‌در ممالك خارج تحصیل می‌نمایند به‌نصف قیمت‌تقلیل دهد و در حقیقت قیمت تمبر پست را از آنان دریافت نماید .

اطلاعات هوائی نشریه مخصوص ایرانیان مقیم خارج ازکشور درهفته شش روز منتشر می‌شود و خلاصه اهم اخبار و مطالب‌روز در آن منعکس است .این روزنامه باهریست برای مشترکین‌بخارج ارسال میگردد .

حق‌اشتراك اطلاعات هوائی جهت‌دانشجویان ایرانی‌برای امریکا یکساله ۸۰۰ ریال ششماهه ۴۰۰ریال و برای کشور های اروپائی یکساله ۵۰۰ریال و ششماهه ۲۵۰ریال تعیین شده‌است.

تجدید آگهی مزایده

سازمان جنگلبانی ایران چهارسهم ونیم از شش سهم تعداد ۲۹ اصله‌درخت افتاده وشکسته بحجم ۱۷۸٫۸۰۷ مترمکعب از جنگل شاه‌کوه املاکی حوزه سرجنگلداری سوادکوه راازطریق مزایده بفروش‌میرساند طالبین میتوانند بادریافت برك مشخصات وشرایط از اداره حسابداری کل سازمان درتهران ودفتر سرجنگلداری درشاهی پیشنهادات خودرا تا آخر وقت‌اداری روز سه‌شنبه اول آذرماه ۳۹درتهران‌باداره دفتر سازمان انتهای خیابان فیشرآباد ودرشاهی بدفترسرجنگلداری تسلیم و رسید دریافت دارند .

پیشنهادات واصله درساعت ۱۱صبح‌روز چهارشنبه دوم آذرماه۳۹ درکمیسیون‌های مربوطه باز وقرائت خواهد شد سازمان دررد یاقبول پیشنهادات آزاد است.

رئیس سازمان جنگلبانی ایران ـسرتیپ خواجه نوری

آ ـ ۳۰۷۷۸

از امروز دومین هفته نمایش
جذابترین محصول عشقی سینماآمریکا

سایونارا

در سینماتاج آغاز شد

شروع : ۱۰٫۳۰صبح ـ ۲٫۳۰ ـ ۴٫۳۰ ـ ۶٫۳۰
۹ بعداز ظهر

برنامه آینده : بربادرفته
آ ـ ۳۱۰۴۶

سالن آرایش وزیبائی
فیونلا
میدان کاخ اول کاخ شمالی تلفن ۶۴۶۸۱
۱ ـ ۲ آ ـ ۳۰۸۸۰

مرکز شرکت سهامی مصالح‌ساختمانی
وابسته به وزارت صنایع ومعادن که ذیل شماره ۳۱۰۱ در دفتر اداره ثبت شرکت ها ثبت گردیده از تاریخ ۱۸آبانماه جاری به خیابان پهلوی ـ کوی فیروزگر ـ کاشی شماره ۱۱ انتقال یافته است .
مدیر عامل شرکت سهامی مصالح ساختمانی ـ مهندس‌شیردل
۱ ـ ۲ آ ـ ۲۷۳۳۹

بخاری اسپید
مدل : E-938
SPEED
بخاری اسپید
شاهکار صنعتی کارخانجات شرکت سهامی اسپید
نمایشگاه وفروشگاه : خیابان شاه چهارراه شیخ هادی تلفن ۴۶۲۰۶ / ۴۹۴۴۱ وسایر فروشگاههای معتبر
آ ـ ۳۱۰۱۶

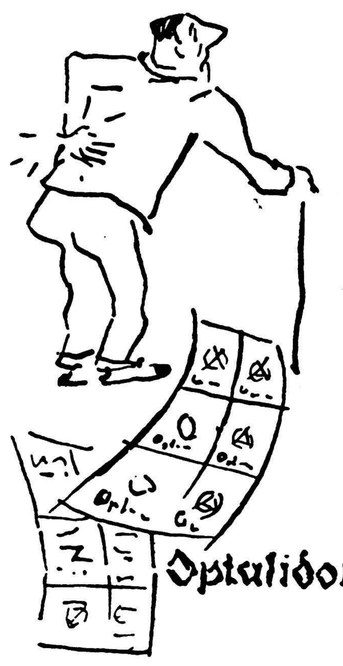

اپتالیدون ساندوز محصول سویس
اپتالیدون ساندوز را فقط درکاغذهای زرورقی‌که دارای علامت مخصوص ساندوز است خریداری فرمائید.
آ ـ ۳۰۲۲۲

چند خبر خلاصه از چند شهر

خانه‌ای آتش گرفت

بندر بوشهر - منزل حاجعلی قائدی زاده یکی از اهالی «اهرم» مرکز تنگستان از توابع بندر بوشهر بعلت نامعلومی طعمه حریق گردید و معادل پنجاه هزار ریال بوی خسارت وارد شد .

تماشای فیلم میراث کوروش

نیشابور - روسای ادارات دولتی ، فرهنگیان و جمعی از معاریف نیشابور با بانوانشان درسالن دانشسرای مقدماتی این شهرستان حضوریافتند وفیلم میراث کوروش را تماشا کردند .

بازدید عملیات ترویجی

کوچصفهان - آقای مهندس منوچهر معرفت رئیس اداره کل ترویج کشاورزی به کوچصفهان وارد شد و از عملیات حوزه ترویج اینمنطقه بازدید کرد .

دوباره تریاکی شدند ؟

تقی آباد گرگان - میگویند : در تقی آباد گرگان خرید و فروش تریاك بلامانع است و بهمین جهت اغلب کسانیکه تریاك را ترك کرده بودند با استفاده از فرصت دوباره تریاکی شده‌اند اگر خدای نکرده اینچنین‌باشد خوب است برای ریشه کن کردن این سم مهلك در تقی آباد اقدام‌سریعی بعمل آید .

مایه‌کوبی دانش‌آموزان

بندر بوشهر - کلیه دانش آموزان مدارس بنادر جنوب بر شد بیماری های سیاه سرفه ، کزاز و دیفتیری مایه کوبی گردیدند و کمکهای اولیه بهداشتی نیز به آنان تعلیم داده شد .

دامپزشك میخواهند

کلاردشت - بین مرغ و خروسهای کشاورزان کلاردشت بیماری‌مرموزی شیوع یافته و بیشتر آنانرا از بین برده است . تقاضا دارند یکنفر دامپزشك باینمنطقه اعزام گردد .

مبارزه با قاچاق

قصر شیرین - مامورین ژاندارمری قصر شیرین برای مبارزه با قاچاق فعالیت شدیدی را آغازکرده‌اند و قاچاقچیان را شدیدا تحت تعقیب قرارمیدهند

ماهی شور گران است

رضوانده - نرخ ماهی شور دررضوانده افزایش یافته و هر یکصد ماهی شور بقیمت یکصد تا یکصد و هشتاد ریال بفروش میرسد . اهالی برای‌تعدیل نرخ ماهی شور در اینمنطقه منتظر اقدام اولیای امور هستند .

آمار میگیرند

کلاردشت - اکیپ آمار گیری کشاورزی منطقه شهسوار و نوشهر بقریه «لاهو» از توابع کلاردشت وارد شد و اعضای آن مشغول آمارگیری گردیدند .

دانش‌آموزان سرگردان

رضوانده - عده‌ای از دانش آموزان فارغ التحصیل دوره ابتدائی قراء تابعه رضوانده که برای ادامه تحصیل برضونده آمده‌اند سرگردان هستند زیرا دبیرستان اینمنطقه بعلت آنکه سن دانش آموزان مذکور از پانزده‌سال بیشتر است از ثبت نام آنان خودداری میکند . دانش آموزان سرگردان تقاضای بذل توجه دارند .

قند گران شده

لشت نشاء - نرخ قند در لشت نشاء افزایش یافته و اهالی از این لحاظ در مضیقه قرار گرفته‌اند و از اولیای امور انتظار دارند برای تعدیل‌نرخ قند در اینمنطقه اقدام سریعی بعمل آید .

تعمیر راههای فرعی

رضوانده - با تامین یازده هزار ریال اعتبار بوسیله اهالی قراء اطراف رضوانده راههای فرعی قراء اطراف بمرکز بخش تعمیر گردید و پلهای بین راه ترمیم شد .

میخواهند کشتارگاه بخارج شهر منتقل گردد

خوانسار - کشتارگاه خوانسار در مرکز شهر قرارداد . چون این امر به بهداشت عمومی اینمنطقه لطمه میزند اهالی انتظار دارند محل کشتارگاه‌به خارج شهر انتقال یابد .

اعضای هیئت مدیره تربیت‌بدنی

کلاردشت - آقایان لطفی ، رستمی ، لقمانی ، مقدادی، عسگری ، نقیبی و عسکریان بعضویت هیئت مدیره تربیت بدنی کلاردشت انتخاب شدند .

سرقت گاو و بز

آبیك - چهار راس گاو و بز متعلق به آقای مهرابی یکی از اهالی‌آبیك بسرقت رفت .جریان بمامورین ژاندارمری اطلاع داده شد و هم اکنون برای دستگیری سارق یا سارقین فعالیت میشود .

مبارزه باگرانفروشی

بشت - کمیسیونهای محلی مبارزه با گرانفروشی در بشت تشکیل شد واعضای دادگاههای سیار ضمن گردش‌در نقاط مختلف شهر، فروشندگان متخلف را تحت تعقیب قرار میدهند .

افتتاح شعبه ثبت‌اسناد

بندر بوشهر - شعبه ثبت اسناد بخش نوروج از توابع بندر بوشهر طی مراسمی افتتاح گردید و شروع بکار کرد .

تاخیر پست

خمین - مراسلات پستی خمین با چند روز تاخیر بدست مردم میرسد انتظار دارند برای رفع این مضیقه سریعا اقدام شود .

ترمیم ارتباط تلفنی

قصر شیرین - براثر مساعی آقای مهندس تمجیدی رئیس پست‌وتلگراف و تلفن استان کرمانشاه خرابی تلفن کابین قصرشیرین به کرمانشاه ترمیم شد .

اثاثیه کارگران معدن بسرقت رفت

آبیك - مقدار زیادی از اثاثیه کارگران معدن ذغال سنك آبیك شبانه بسرقت رفت ، مامورین ژاندارمری در جستجوی سارق یا سارقین میباشند

تقاضای تلفن شهری

گناباد - با آنکه مقدمات نصب تلفن شهری در گناباد فراهم گردیده معهذا هنوز برای نصب تلفن شهری اینمنطقه اقدام نشده است اهالی از اولیای امور تقاضا دارند در اینمورد توجهی مبذول گردد .

پاسگاه ژاندارمری مجددا تشکیل گردد

زاویه زرند - پاسگاه ژاندارمری زاویه زرند منحل گردید . اهالی از اولیای امور انتظار دارند برای حفظ نظم و امنیت اینمنطقه پاسگاه مذکور مجددا تشکیل شود .

آموزگار ندارند

مرزان آباد - با آنکه نزدیك بدو ماه از سال تحصیلی میگذرد معهذا هنوز چند دبستان مرزان آباد فاقد آموزگار میباشند. تقاضای اهالی اینست که برای تکمیل کادر آموزگاران این بخش وسیع توجهی مبذول گردد .

دانش‌آموزان کتاب و مردم بانك کشاورزی میخواهند

گناباد - بیشتر دانش آموزان مدارس گناباد تاکنون موفق بتهیه کتاب نشده‌اند و وعده تاسیس بانك کشاورزی در اینمنطقه نیز عملی نشده است. اهالی در این دو مورد منتظر اقدام اولیای امور میباشند .

بهداری تاسیس شود

زاویه زرند - سه سال قبل مقدارسه هزار متر مربع‌زمین برای ساختمان بهداری در زاویه زرند واگذار گردید ولی متاسفانه تاکنون هیچگونه اقدامی برای تاسیس بهداری در اینمنطقه بعمل نیامده است اهالی از مقامات مسئول تقاضا دارند در اینباره سریعا اقدام شود .

انتقال معاون لشکر

اخیرا تیمسار سرتیپ علی ملکزاد معاون‌لشکر۹ خوزستان به‌فرماندهی تیپ مستقل قزوین منصوب شد و بهمین جهت مراسمی با حضور عده زیادی از افسران و معاریف در باشگاه افسران اهواز برگزار گردید .

دراین مراسم تیمسار سر لشکر روحانی فرمانده لشکر خوزستان باایراد بیاناتی از خدمات تیمسار سرتیپ ملکزاد قدردانی کرد و سپس هدایائی که از طرف لشکر و واحد های نظامی تهیه شده بود توسط تیمسار سرلشکر روحانی و نمایندگان واحد های بوی اهداشد

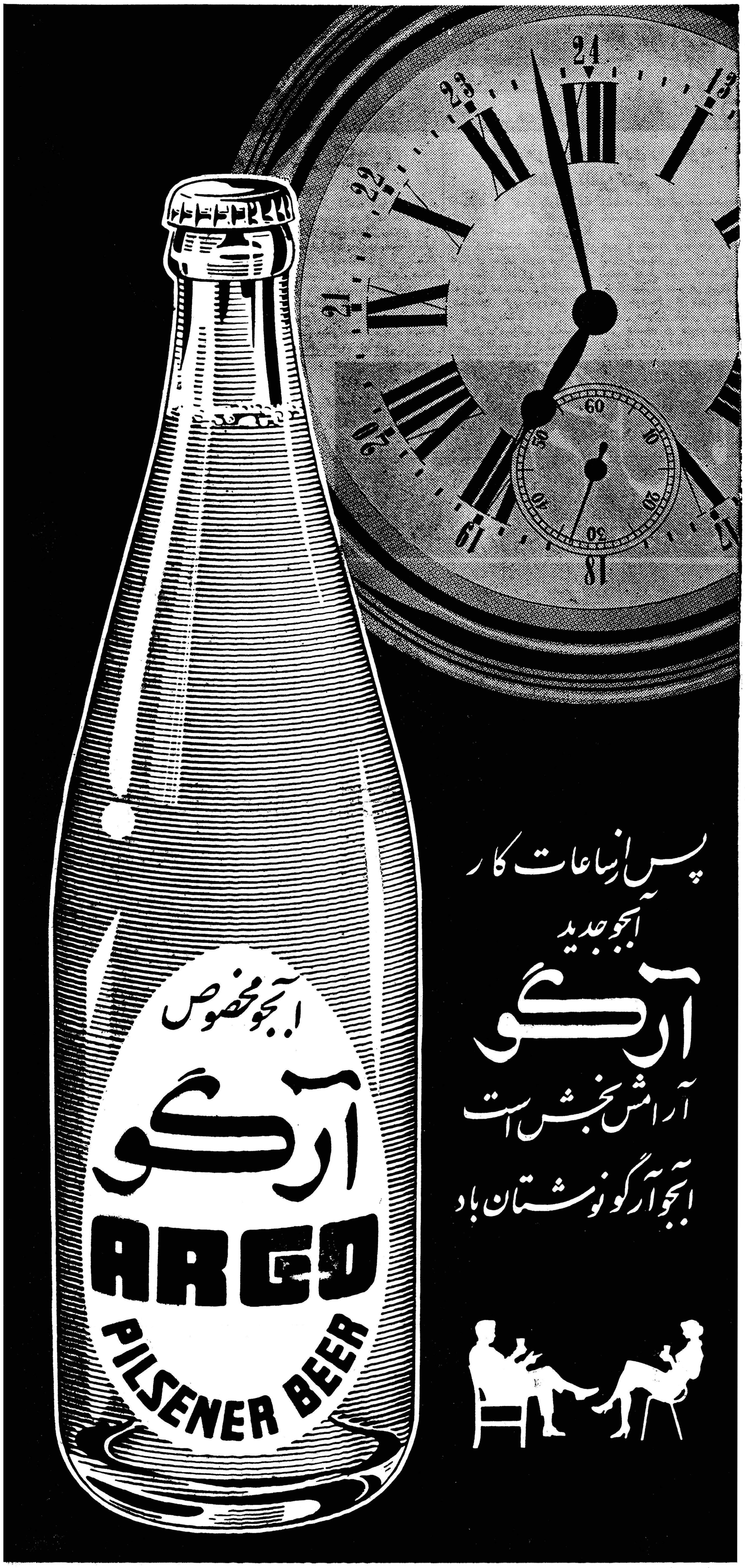

آقای دکتر اجازه دارم سیگار بکشم؟

۶ـ اگر ابتلای شما باین اعتیاد شدید بوده و در نتیجه عدم‌استعمال به‌تنگی نفس مبتلی‌میشوید مرتبا ریه خودرا نزد طبیب معاینه‌بفرمائید

۷ـ نوع دخانیات و حتی سیگار استعمالتان را عوض نکنید و همیشه از یك نوع‌استعمال بفرمائید .

۸ـ اگر بامراض قلبی و تنگی مجاری خون و یاناراحتیهای روده و معده مبتلی هستید درمورد استعمال سیگار به‌طبیب مراجعه کنید .

هروقت کسیرا که مبتلی به‌سیگار است بخواهید اورا از استعمال آن منع کنید بی‌شك بشما خواهدگفت «وقتیکه نتوانم بعد از صرف غذا سیگاری دود کنم لذت حیات‌رادرك نخواهم کرد »بدین نحو مشاهده میشود که چگونه شر امروز بنده و برده تنباکو شده و به‌چه نحواین شیئی خطرناك که چون فرشتگان آسمانی پیراهنی سپید به‌تن کرده است فرزندان آدم را دست انداخته دراینجا این سئوال پیش می‌آیدکه «آیا نیکوتین یك‌سم‌اعتیادی‌است؟» درمیان معتادین اشخاصی یافت می‌شوند که از نظر تصمیم ضعیف و برای آنکه از بردگی این سم خلاصی پیدا نکنند دوپای را در یك کفش کرده و جدا در عدم امکان دور ساختن آن‌ازخودهزاران دلیل و بینه میتراشند . آنها این مطلب را فراموش کرده‌اند که در این میان مسئله‌ای مهمتر و بالاتر از اعتیاد نیز وجود دارد که میتوان باکمك آن گره‌های مشکل حیات را از دست و پای باز ساخت و آن اراده و تصمیم قوی است مشاهده افراد متعاد به مواد مخدره‌بطور کلی عدم وجود این اصل موثر و مسلم را در نهاد آنها ثابت میکند. مطلب دراین قسمت تجزیه نمیشود که مواد مخدره مضر بحال جسم و روح هستند بلکه آن اصل که افراد قوای اجتماعند و بااعتیادآنها بتدریج آن قوا فلج میگردند قابل تجزیه و تحلیل است .

آیا استعمال مواد نیکوتین دار واقعا مضراست ؟

مسئله‌ایکه خیلی مهمتر از مسئله عادت در استعمال سیگار در عصر حاضر مورد توجه قرار گرفته پیدایش بیماری سرطان ریه درنتیجه استعمال سیگار می‌باشد . روزی نیست که روزنامه‌ها باین مسئله اشاره نکنند که اغلب مبتلایان به سیگار بااین‌مرض دست بگریبانند و تجربه نیز نشان داده‌است که پیروان فرقه ادونتیست که استعمال سیگار و اصولا دود درمذهبشان حرام است درمیانشان بهیچوجه مبتلی سرطان ریه دیده نشده .

مسئله فیلتر

این مسلم است که هرمانعیکه در راه مسیر دود بدهان بکار رود مقداری از مواد مضره را بخود جذب میکند .فیلترهای مخصوص هستند که حتی قادرند مقداری از نیکوتین سیگار را جذب نموده و مانع از رسیدن آن به‌بدن شخص شوند .اما نباید تصور کرد که‌این فیلترها بطور کلی از ورود نیکوتین به‌بدن جلوگیری میکنند . بعضیها گمان میکنند که استعمال سیگار اگر بافروبردن دود به‌ریه توام نباشد ضرری بحال وجود ندارد ولی بایستی گفت که این تصوراشتباه محض است زیرا نیکوتین وسیله سلولهای داخل دهان و روی زبان جذب میکردد ولی چون درنقطه‌ای که سیگار میسوزد هرآن مقدار نیکوتین نیز سوخته ومعدوم‌میگردد بدیهی‌است که اگر بایکهای کوتاه و ضعیف دود شود نیکوتین خیلی ضعیفتری متوجه بدن میگردد .

باید دانست که‌همیشه یك‌سوم از سیگار برای قسمت‌های‌باقی‌مانده خود یك فیلتر است . کشیدن‌هر سیگار تاحدآخر متاسفانه یك صرفه‌جوئی بسیار خطرناکی است که سلامتی را یقینا مورد تعرض قرار خواهد داد.درقسمت‌های‌انتهائی هرسیگار مقداری قابل توجه ازمواد مضره جمع شده که بارسیدن به پوست سلولهای پوست را کشته و پوستهای بسیار ظریف و حساس داخل دهان و مجرای تنفس رافاسد کرده و ازمیان میبرد و همانطور که ثابت شده‌است در نتیجه ازبین رفتن و فاسد شدن آنها ناراحتیهای ریوی و مجاری تنفس بوجود می‌آید که باادامه آن بروز سرطان شانس بیشتری را پیداخواهد کرد .

در صورتیکه طبیب شما را از استعمال دخانیات منع نکرده است برای حفظ سلامت خود این هشت اصل را رعایت نمائید .

۱ـ باعجله و تند سیگار نکشید.

۲ـ اگر پیپ و یاچپق میکشید آلتی را استعمال کنید که دارای لوله‌ای حتی‌المقدور بلند باشد و میزان جیره روزانه‌رابه‌نسبتی‌متساوی قسمت کنید و دقت نمائید که به‌آن نیز افزوده نگردد .

۳ـ همیشه از یك سوم سیگارتان صرفنظر کنید .

۴ـ تاآنجائیکه ممکن است بانفس عمیق دود سیگار را فرونبرید .

۵ـ اگر خدای نکرده مبتلی‌بالکل هستید در حین استعمال الکل‌سیگار نکشید .

ژاکلین نخستین بانوی‌آمریکا

بقیه ازصفحه ۱۱

پرداخت . وی تحصیلات خود را در دانشگاه جرج واشنگتن ادامه داد و از آنجا فارغ التحصیل شدو تصمیم گرفت شغلی پیدا کند با اینکه ابتدا تجربه ای نداشته ولی توانست بعنوان مخبر عکاس در روزنامه های واشنگتن تایمز و واشنگتن هرالد تریبون استخدام شود ودر این سمت با عکاسی‌بخوبی آشناشد .در این سمت بود که مصاحبه مطبوعاتی فراوانی بارجال از جمله ریچارد نیکسون مردی که ازشوهرش شکست خورد وشوهر آینده خود جان کندی در آن‌موقع جوانترین سناتور بود بعمل آورد پرسر و صداترین حادثه ای‌بودکه ازدواج سناتور جوان با مخبرعکاس درسال ۱۹۵۳ روی داده متجاوز از چهار هزار نفر در مراسم ازدواج آنها حضور یافتند از آن پس کار او منحصر به وظائفی که همسریك سناتور وسپس یك مادر بعهده‌دارد بود .

اخلاق خوب و نیکوکاری را چگونه باطفال تلقین کنیم

چگونه به کودك بگوئیم که دروغ‌است ؟چگونه کودك احساس مینماید که سرقت عمل زشتی‌است؟ چطور کودك‌میفهمد که آزاررساندن بدیگران مخالف قانون میباشد ؟

« اشلی مونتاگیو » در کتابی که اخیرا تحت عنوان (چگونه در رشد اخلاق خوب بکودکان کمك کنیم) مینویسد :

اخلاق را میتوانیم در سه‌مجموعه اصلی بگذاریم : عشق و عدالت و شجاعت و نهال این سه مجموعه‌را باید دراعماق روح کودکان بکاریم.

این کتاب نظر کودك را درباره خوبی و بدی در دوره های مختلف سنین خود تشریح میکند و نشان میدهد که هر چیزی که باعث رنج کودك میگردد بد و هر چیزی که باعث خوشحالی او میشود خوب است . همچنین پاداش و مجازات نقش عمده‌ای در متوجه ساختن آنان به اصول اخلاق بازی می ـ کنند .

مطالعه دانشمندان ثابت کرده است که تشویق و پاداش بیش از تنبیه ومجازات در شناساندن اصول اخلاق به کودکان اثر دارد زیرا مجازات و تنبیه ناراحتی روحی شدیدی در کودك ایجاد مینمایدکه رشد اخلاقی او را مختل میسازد.

پدر و مادر میتوانند در سالهای قبل‌از رفتن بمدرسه‌از طریق ضرب المثل های خوب ، اصول اخلاق‌را به کودك نشان دهند.

بنظر مولف کتاب ، هوش و ذکاوت رابطه نزدیکی با اجرای اصول اخلاق از طرف کودك دارد. زیرا بدون هوش و ذکاوت ،کودك نمیتواند بفهمد که راستگوئی و شجاعت و سخاوت از صفات خوب و دروغگوئی و دزدی و تقلب از صفات بد اخلاقی است . بهمین جهت باید هوش و ذکاوت را هم در کودکان تقویت دهید .

مسمومیت پائیزی

با فرا رسیدن فصل پائیز حوادث مسمومیت بانوان باردار افزایش می یابد . اگر شما هم باردار هستید این‌نصایح رابخوانید زیرا بکار بستن آن برای سلامتی شما مفید است :

* قبل از هر چیز از مسمومیت پائیزی بارداری که بخصوص در هفتمین ماه بار داری رخ میدهد جلوگیری کنید و برای این امر با پزشك مخصوص مشورت‌نمائید.

* بالا رفتن فشار خون وتورم پا و بقیه نقاط بدن یکی ازعلامت های این موضوع است . زنانی که برای نخستین بار باردار می‌شوند بیش از آنانی که قبلا هم بار دار شده اند در معرض مسمومیت پائیزی قرار دارند . و ضمنا زنانی که معمولا دو قلو وضع حمل می کنند بیش از سایرین در معرض مسمومیت هستند .

وام تشکیل سرمایه بانک عمران

نوید دهندهٔ روزهای شیرین زندگی است

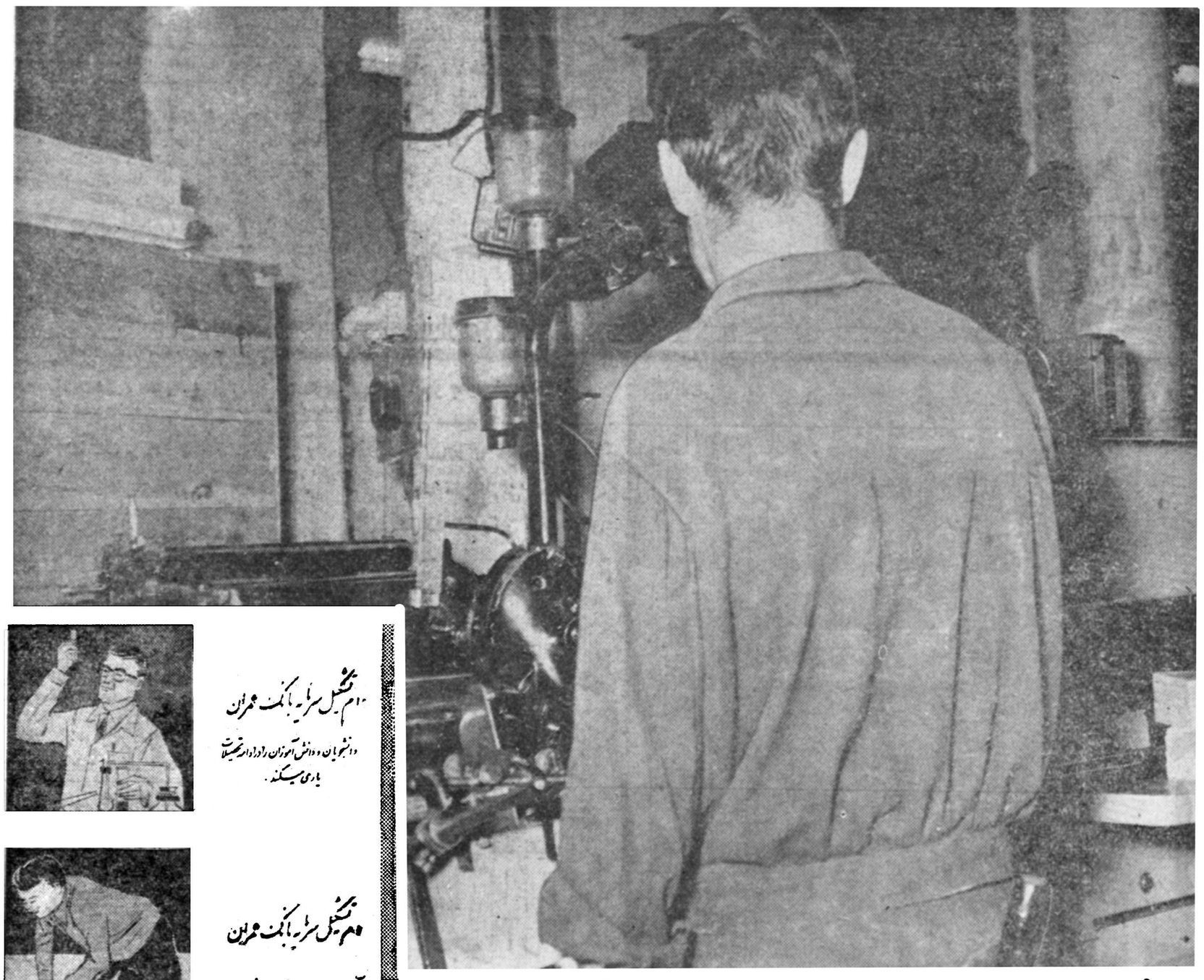

وام تشکیل سرمایه بانک عمران

دانشجویان و دانش آموزان را درادامه تحصیلات یاری میکند.

وام تشکیل سرمایه بانک عمران

آینده بهتری را برای فرزندان شما نوید میدهد

وام تشکیل سرمایه بانک عمران

اسکان بزرگی برای کشاورزان است از کشتزارهای خود بیشتر بهره برداری نمایند.

وام تشکیل سرمایه بانک عمران

پیشه وران را از کمبود سرمایه نجات میدهد و آنان را در کارشان یاری میکند.

وام تشکیل سرمایه بانک عمران

کارگاه کارگران در بهره برداری از نیروهای فردی است

وام تشکیل سرمایه بانک عمران

برای ادامه تحصیلات تهیه مسکن ـ فعالیتهای صنعتی وکشاورزی و تشکیل خانواده وسیستوانید با سپرده های ۱ سال ـ ۲ سال ـ ۳ سال و یا بیشتر کم بانک بپردازید تا ۴ برابر آن وام طویل المدت دریافت کنید.

برای گشایش حساب سپرده وام تشکیل سرمایه در تهران از ساعت ۸ تا ۲ و ۴½ تا ۶½ بعدازظهر در روزهای جمعه از ساعت ۹ الی ۱۲ صبح و در شهرستانها به شعبات بانک عمران مراجعه فرمائید .

نشانی : چهارراه کالج ـ تلفن های : ۴۸۳۶۳ ـ ۴۸۳۶۲ ـ ۴۸۳۶۱

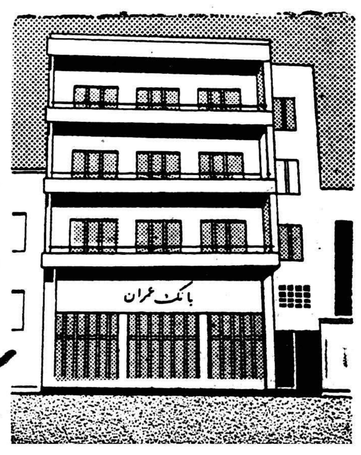

بانک عمران در مقابل پس انداز شما علاوه بر چهار درصد سود تا ۴ برابر آن وام با شرایط سهل پرداخت مینماید.

دنباله اخبار اقتصادی

آمار شصت ساله گمرك تصحیح میشود

آمارگمرك با آمار بانکملی هیچوقت مطابقت نخواهدکرد

اخیرا از طرف وزارت بازرگانی وبانك ملی آماری که نمودار واردات و صادرات ایران است منتشر شد اما این آمار امروز از طرف اداره کل آمار و امور اقتصادی اداره کل گمرك تائید نشده. آقای جمهری رئیس اداره آمار اظهار داشت باو جود کوششی که اداره آمار گمرك از اواسط سال قبل برای سالنامه سال ۱۳۳۸ بعمل آورد متاسفانه بعلت عدم وجود دستگاه های کامل آمارگیری واشتغال زیاد اداره آمار عمومی هنوز آمار واردات و صادرات سال ۱۳۳۸ آماده نیست این آمار تاکنون چند بار غلط‌گیری شده معهذا لیست کامل و صحیح‌آن تهیه نشده است .اداره آمار گمرك کوشش دارد که آمار سال ۱۳۳۸ هیچگونه اشتباهی نداشته باشد به موازات همین امر آمار شصت ساله گمرك نیز در دست تصحیح و غلط گیری است زیرا آمارهای سالهای گذشته بدرستی تنظیم و تدوین‌نشده است ودر مورد آمار وزارت بازرگانی رئیس اداره آمار و امور اقتصادی گمرك گفت آمار مزبور احتمالا همان آماری است که از این اداره اخذ شده است .

در مورد بانکملی توضیح داده شد که بانکملی نسبت باعتباراتی که‌برای واردات باز میشود و حتی کالائی که بگمرك ایران میرسد در مدت سال حسابی دارد که حساب آن برای میزان اعتبارات و حتی ارزی که خارج شده صحیح است اما این آمار نمیتواند نمودار واردات و حتی صادرات ماباشد زیرا اگر کسی در بهمن ماه اعتباری باز کند باحتمال نزدیك به یقین کالای او بعد از اسفند آنسال وارد خواهد شد ویا اگر هم کالا بگمرك برسد باز ترخیص ملاك عمل است و آن معلوم نیست که در چه وقت انجام میگیرد.

اما آمار گمرك حاکی از مقدار کالائی است که از خارج وارد ایران شده و از گمرك ترخیص گشته است طبیعی است هیچ وقت اعتبارات بازشده در بانك نمودار مصرف یا واردات آن سال کشور نیست بنابراین آمار گمرك همیشه با آمار بانك ملی‌اختلاف خواهد داشت .

بشریت از هم گسیخته

بقیه از صفحه ۸

یافته و توسعه نیافته سنجیده شود اختلاف بمراتب بیش از این خواهد بود بر حسب میزان درآمد ملی کشور های جهان را میتوان به فقیر نیمه‌فقیر ثروتمند و بسیار ثروتمند تقسیم کرد آگاهی روز افزون مردم جهان ازوضع یکدیگر وجود این تفاوت های عظیم را برای بشر بصورت غیرقابل تحمل در آورده است .

کشورهای توسعه نیافته معمولا می توانند پنج در صد درآمد ملی خود را سرمایه گذاری کنند این رقم را برای کشورهای توسعه یافته ۲۰درصد است ضریب تاثیر سرمایه گزاری در کشورهای توسعه یافته و توسعه نیافته زیاد بوده و بین این دو گروه ازکشور ها از یك تا ۲۰۰ است لذا ملاحظه میشود که گسستگی واختلاف بین‌این دو گروه روز افزون است .

پس مسئله توسعه بمقیاس وسیع بشری مطرح است با توجه بوضع ناگواری که بشریت با آن در گیرو دارمیباشدتوسعه‌اقتصادی‌واجتماعی‌بایدبه تواند تعادلی در سطح زندگی در دنیا بوجود آورد اروپا راه ترقی اقتصادی را طی یك قرن و نیم با امکانات بی نظیری پیمود و اینك‌کشور های توسعه نیافته باید باسرعت بسیار و امکانات کمتر این فاصله را طی کنند .

از بین رفتن شکل سیاسی استعمار و بوجود آمدن کشورهای مستقل‌هنوز میسر نگشته و مراکز تولیدی عظیمی که سرمایه گزاری خارجی در کشور های توسعه‌نیافته‌بوجودمیاورد هیچگونه اثری درساختمان اقتصادی این کشورها بجای نمی‌گذاردواینگونه سرمایه‌گزاری بجای ایجاد قطب های توسعه در کشور های توسعه نیافته بصورت مراکز جذب سود بسوی خارج در می‌آیند

با آنچه گفته شد میتوان دید که چگونه بشریت دربرابر یك نوع ازهم گسیختگی عمومی قرار گرفته است در چنین وضعی کوشش برای یافتن یك تمدن جدید بصورت ضرورتی‌در میاید آیا میتوان این وضع را درمان کرد و از رشد این تضاد ها و ازهم گسیختگی ها جلوگیری کرد ؟ آیا میتوان وضع بشر، را ارتقاء داد وتمدن تازه‌ای بنیان نهاد در میان اصطلاحات جدیدی که در علم اقتصاد راه یافته (توسعه) بیش از همه میتواند بنای کوشش برای تامین حوائج بشری و بالا بردن سطح زندگی قرار بگیرد در توسعه همه مفاهیم اقتصادی واجتماعی بشری منظور شده است هدف توسعه نباید فقط افزایش مقادیر باشد بلکه رشد همه جانبه فرد انسان وهمه افراد انسان باید مقصود اصلی تلقی شود از خصوصیات تمدن مغرب زمین کوشش برای بیشتر «داشتن» است تا جائی که‌هوس‌داشتن بصورت ضرورت «داشتن» درآمده و ارتقاء ارزشهای بشری از نظر دور مانده است .اگر داشتن برای از بین بردن اختلاف سطح زندگی بشری وسیله‌ای ضروری است نمیتواند هدف تمدن باشد هدف تمدن جدید بجای بیشتر داشتن باید بیشتر ارزیدن قرار بگیرد بر این‌مبنا است که من از (توسعه هم آهنك) سخن میگویم توسعه بخودی خود نمی تواند همه عدم توافق ها وعدم تعادل هائی را که به آن اشاره کردم ازبین ببرد وامکان دارد که نتایج توسعه فقط بوسیله گروههای ممتاز جذب گردد توسعه هماهنك را میتوان چنین تعریف کرد « عبور یك جامعه معین از مرحله‌ای پائین بمرحله‌ای انسانی‌تر با سریع ترین طریقه ممکن (چه انسانی و چه مادی) در کار ساختن تمدن جدید باید یك محبت عمیق برادر وار وجود داشته باشد برمبنای چنین محبتی میتواند احترام بدیگری بوجود آید و تعاون از هدف های سودا گرانه و سود جویانه دور شود .

ترسی که امروز بشریت را بدوگروه تقسیم کرده موجب شده است‌که فعالیت‌تولیدی‌بجای‌تهیه‌وسائل رفاه برای همه افراد بشر و هماهنك کردن سطح زندگی وسائل تخریب و نابودی انسان را افزایش دهد باید بر این ترس غالب شد .

سخن خود را بانگرانی آغاز کرده و با امید پایان میدهم زیرا عقیده‌دارم که باید به بشر ایمان داشت آگاهی و توجه مردم کشورهای توسعه نیافته ضامن این امید است این امید پنداری نیست بلکه واقعیتی است که جوانه هایش در همین دنیای آشفته و از هم گسیخته رشد میبابد تحقق این امید مستلزم کوشش شگرف است که همه افراد بشر باید در آن شرکت جویند

یکهزار تن کاغذ خریداری شد

بهای کاغذ دربازار طی روزهای اخیر تقلیل یافته

برای تامین احتیاجات کشور بخصوص سازمان های دولتی شرکت معاملات خارجی اخیرا مقدار قابل توجهی کاغذ ازژاپن و سوئدخریداری کرده است که بزودی وارد بازار خواهد شد .

این کاغذ که بیش از یکهزار تن میباشد با بهائی کمتر از بهای‌موجود بازار عرضه خواهد شد تاقیمت ها بحد طبیعی باز گردد و علاوه بر این کمبود کاغذ در بازار بر طرف شود

شرکت معاملات خارجی برای‌آنکه ۸۰۰ تن کاغذ خریداری از ژاپن را به ارزانترین قیمت خریداری کند اقداماتی از طریق سفارت ژاپن و وزارت خارجه بعمل آورد اقدام شرکت معاملات خارجی در بازار تاثیر زیاد داشته‌و طی‌رو زهای‌اخیر بهای کاغذ تنزل داده شده تاصاحبان کاغذ بتوانند قبل از رسیدن کاغذ های شرکت معاملات خارجی موجودی خودرا بفروش برسانند .

امشب در سینماهای مراد - ژاله - تابان
المپیا - میهن - فلور - رامسر - خرم

آئینه تاکسی

باشرکت: تابش - پرخیده
فریده نصیری - مهین معاونزاده
قدکچیان - تقدسی - عبدی
آواز: الهه - یاسمین
منوچهر

نویسنده سناریو: اسمعیل پورسعید
کارگردان و فیلمبردار
عزیز رفیعی
محصول استودیو
کار اول فیلم

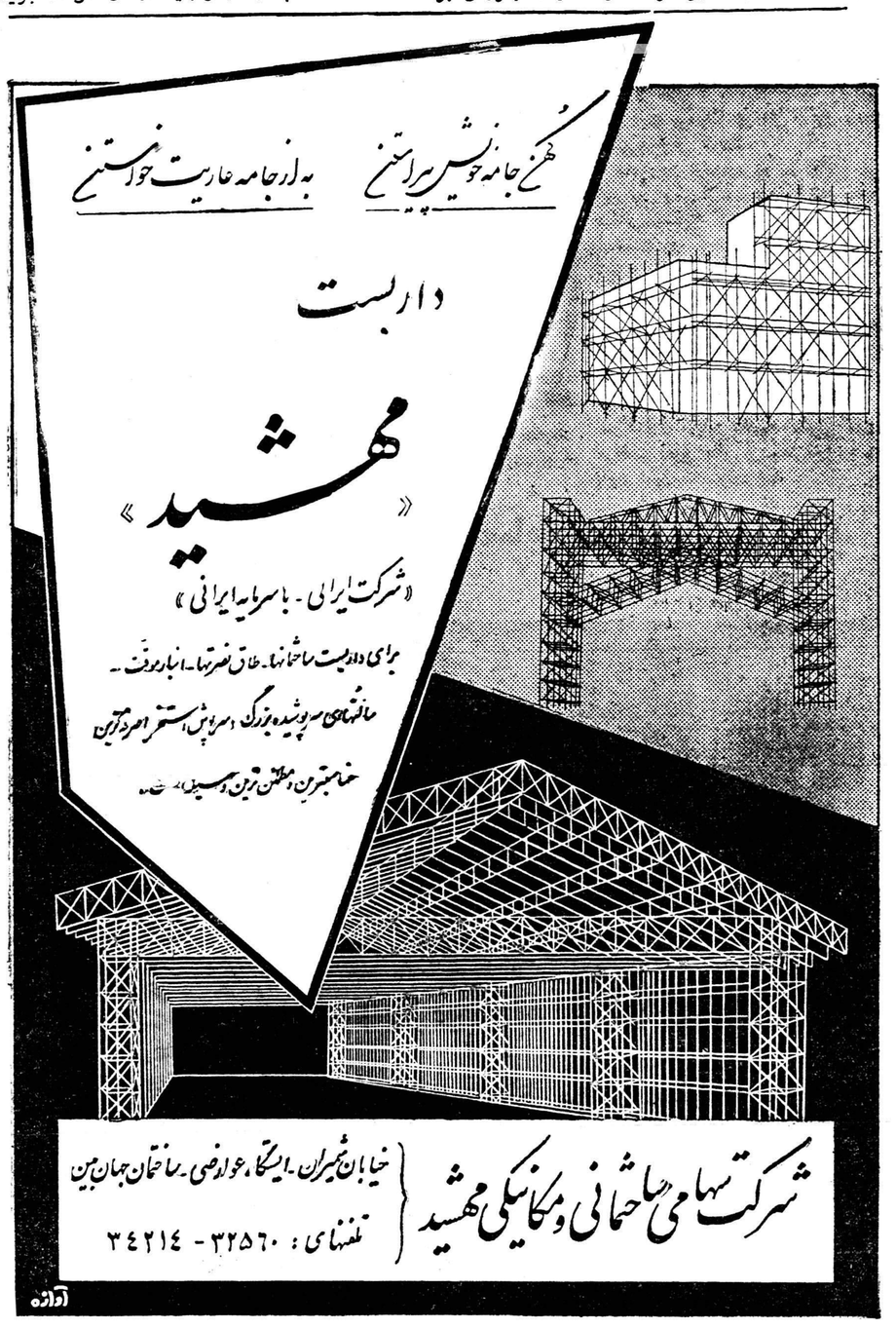

آگهی قبول داوطلب

اداره مخابرات ارتش از تاریخ ۱۰ر۱ ۱۳۳۹ برای آموزشگاه گروهبانی مخابرات باشرایط زیر داوطلب استخدام مینماید .

۱ـتابعیت ایران
۲ـمذهب اسلام
۳ـسن حد اقل ۱۸سال تمام و حد اکثر ۲۵ سال
٤ـسلامتی مزاج باگواهی بهداری ارتش
۵ـدارا بودن گواهی نامه سه ساله متوسطه
٦ـنداشتن پیشینه بد .
۷ـسپردن ۱۰سال تعهد خدمت در ارتش با ضامن معتبر .
۸ـهزینه دانش آموزان در مدت یکسال با ارتش بوده و ماهیانه یکهزار ریال بعنوان کمك هزینه به آنها داده‌خواهد شد وپس از خاتمه دوره در صورتیکه بتوانند از عهده ازمایشات نهائی بر آیند بدرجه گروهبان دومی مفتخر واز کلیه مزایای مربوطه (طبق قانون نیرو های مسلح ارتش شاهنشاهی) استفاده خواهند نمود و ترفیعات بعدی آنان برابر قانون ترفیعات ارتش میباشد .
۹ـداوطلبین درباره دروس ریاضی ـفیزیك و فارسی در حدود سه متوسطه امتحان ورودی بعمل خواهد آمد فقط آنهائی پذیرفته‌خواهند شد که از عهده آزمایش ورودی برآیند .
۱۰ـچنانچه ملاحظه شود که منتخبین شایستگی دارند بعدازخاتمه دوره آموزشگاه برای تکمیل معلومات اختصاصی بکشور های خارجه‌نیز اعزام خواهند شد .

داوطلبان میتوانند همه روزه غیر از ایام تعطیلی ازساعت ۸الی ۱۲ حداکثر تا ۱۵ر۹ر۳۹ با در دست داشتن مدارك استخدامی و عین شناسنامه خود باداره مخابرات ارتش واقع در جمشید آباد مراجعه وثبت نام نمایند .

رئیس اداره مخابرات ارتش ـسرتیپ‌وقار

۳ـ۱ ۳۰۶۷۶ـآ

کمپرسورهای اسپیروس

از ۱ تا ۵۰ اسب یك مرحله که بوسیله هوا یا آب خنك میشود .
از ۳ تا ۱۲۰ اسب دومرحله که بوسیله هوا خنك میشود .
از ۴۰ الی ۳۰۰ اسب دومرحله که بوسیله آب خنك میشود
برای تمام فشارها تا ۴۲۰ کیلوگرم درسانتیمتر مربع .
کمپرسور متحرك بوسیله موتورهای بنزینی، دیزلی یا برقی از ۱ تا ۱۲۰ اسب

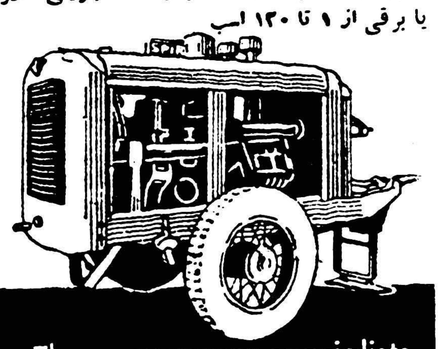

نماینده انحصاری
آ. حکیم و شرکاه
خیابان سعدی تلفن ۲۶۱۲۹

Spirod
The compressor specialists
SAINT — DENIS — SEINE — FRANCE

مخالفت بیجا

مخالفین ایجاد سد میخواستند رئیس آبیاری را بقتل برسانند

مهاجمین اسب ویرا سقط کردند

خبرنگار ما در زابل مینویسد چند روز قبل آقای مهندس نجم‌آبادی‌سرپرست سازمان آبیاری استان سیستان وبلوچستان که باتفاق عده‌ای برای بازدیدسدخاکی‌بخش«شیب‌آب» از توابع شهرستان زابل رفته‌بود از طرف عده‌ای از کشاورزان‌قراء مجاور که مخالف ایجاد این‌سدبودند مورد تهاجم قرار گرفت مهاجمین که چوبدستی وتیشه‌دردست داشتند ابتدا اسبی را که آقای مهندس نجم آبادی سوار بود با ضربات چوب وتیشه از پای درآوردند و سپس قصد جان آقای مهندس را نمودند ولی‌خوشبختانه مهاجمین براثر میانجیگری عده‌ای از کشاورزان محل از عمل شرم‌آورخودصرف نظر کردند پس از مراجعت آقای مهندس نجم‌آبادی بزابل جریان بدادسرای این شهرستان اطلاع داده شد و برای دستگیری مهاجمین اقدامات لازم بعمل آمد .

خبرنگار ما در گزارش‌خودافزوده میکندچنانچه عده‌ای از کشاورزان محل در جریان دخالت نمیکردند احتمال میرفت که مخالفین ایجاد سد و مهاجمین‌آقای مهندس نجم‌آبادی را بقتل برسانند .

هیئت حل اختلاف را کتك زدند !

خبرنگار ما در پهلویدژ مینویسد چند روز قبل عده ای از اهالی قریه «شورحیات» از توابع پهلویدژ ناگهان بر سر عده ای که برای حل اختلافات ملکی باین قریه آمده بودند ریختند و آنها را با ضربات چاقو وچوب وچماق مجروح کردند .

مهاجمین بی انصاف شخصی بنام بهرام محمد یولمه ای را که بعنوان شاهد با هیئت مزبور آمده بود بسختی مجروح کردند و پایش راشکستند مجروح که حالش وخیم بود جهت معالجه بکرگان انتقال یافت و جریان از طریق قانونی تحت تعقیب قرار گرفته

تاسیس شرکت تعاونی

خبرنگار ما در نهاوند مینویسد براثر اقدامات آقای رحمانی رئیس بانك کشاورزی نهاوند اخیرا در قریه «کفراس» از توابع این شهرستان شرکت تعاونی روستائی تاسیس شده است ضمنا قرار است بزودی در چند قریه دیگر نیز شرکتهای تعاونی روستائی تاسیس گردد .

دستگیری سارقین باسابقه

خبرنگار ما در شاه آباد غرب مینویسد چند روز قبل سه نفر از سارقین با سابقهٔ شاه آباد غرب به اسامی علیشاه ،نامدار خیری وحجت‌اله معیری بوسیلهٔ مامورین ژاندارمری و شهربانی این شهرستان دستگیر شدند .

سارقین پس از بازجوئیهای‌مقدماتی و تشکیل پرونده تحت تعقیب قرار گرفتند .

بدستور فرماندارکل

ادارات چای داخلی مصرف میکنند

خبرنگار ما در بندر عباس طی گزارشی مینویسد چند روز قبل آقای قوامی فرماندار کل بنادر و جزایر بحر عمان کتبا بادارات دولتی و موسسات ملی بندر عباس دستور داد که در آبدارخانه های‌خود چای داخلی مصرف کنند .

این تصمیم بخاطر ترویج مصرف چای داخلی ایران گرفته شده است زیرا در حال حاضر نوع چای ایران فوق‌العاده مرغوب میباشد و علاوه بر این مصرف چای داخلی‌از ورود و خرید و فروش چای قاچاق خارجی در این منطقه بنحو موثری جلوگیری‌میکند.

باشگاه تاج رشت افتتاح شد

خبرنگار ما در رشت مینویسد چند روز قبل باشگاه ورزشی تاج رشت طی مراسمی بوسیله آقای دهقان استاندار گیلان افتتاح‌شد دراین مراسم آقایان معزی فرماندار ، میرهاشمی مدیر کل فرهنگ ، سرهنگ شیخ الاسلامی رئیس سازمان امنیت و جمعی از محترمین و معاریف حضور داشتند در عکس بالا آقای دهقان با پرده برداری از تابلو باشگاه تاج رشت را افتتاح میکند .

اولین کلنك

طبق گزارش خبرنگارما درخوانسار چند روز قبل اولین کلنك ساختمان یك دبستان در محلهٔ «چشمهٔ آخوند» خوانسار طی مراسمی بوسیلهٔ آقای موثقی بخشدار این منطقه بزمین‌زده شد در این مراسم رؤسای ادارات دولتی ومحترمین ومعاریف شهر حضور داشتند و پیشنهاد شد دبستان مزبور بنام ولیعهد ایران نامگذاری گردد . ثمین این دبستان از طرف شهرداری بادارهٔ فرهنك واگذار شده است .

خطر انهدام

باشروع فصل بارندگی ،ساختمان‌نیمه تمام دبستان قریهٔ «لاهور» از توابع کلاردشت در معرض خطر انهدام‌است و اگر از طرف مسئولین امور برای تکمیل آن اقدام نگرددساختمان‌مزبور منهدم خواهد شد .

انتصابات درشهرستانها

کرمان ـ آقای میرفخرائی ـرئیس اداره پست و تلگراف .
بندرعباس ـ آقای علی اکبر جاویدیان،فرماندار ـ آقای حسن‌حق‌شناس، بازپرس فرمانداری .
ساوه ـ آقای ارسطو کاظمی ،دادستان .
نهاوند ـ آقای علی‌اکبر تریاکچی ، رئیس اداره انحصارات ـ آقای غلامحسین خرمی ، سرپرست شهرداری ـ آقای عبدالغفور افتخار ، بازپرس دادسرا .
سیاهکل ـ آقای حسین فرقان ،بخشدار و سرپرست شهرداری .
بابل ـ آقای نلی عطوفیان ـ رئیس دفتر دادگستری .
شاهی ـ آقای فرید مجیدی ، رئیس فدراسیون وزنه برداری ـ آقای‌عباس اسفندیاری ، رئیس فدراسیون کشتی .
رودسر ـ آقای اسماعیل پور محمدی ، نمایندهٔ فرهنك کلاچای ـ آقای صمد پاك سرشت ، نمایندهٔ فرهنك املش ـ آقای غفوری ، نماینده‌فرهنك رحیم آباد .

چند خبر کوتاه

* نیشابور ـ تیم کشتی شهرستان نیشابور که در مسابقات قهرمانی کشتی خراسان رتبهٔ اول را احراز کرده بود درمیان‌ابراز احساسات‌شدیددورزشکاران به‌نیشابور مراجعت نمود .
* قصرشیرین ـ براثر اقدامات آقای شهریاری رئیس ادارهٔ خالصجات استان کرمانشاه اخیرا ، فروش‌اراضی خالصه در شهرستان‌قصرشیرین‌شروع شده است و بخریداران سند مالکیت داده میشود .
* ملایر ـ اخیرا از طرف باشگاه تاج ملایر مسابقه دوچرخه‌سواری دوستانه‌ای برگزار شدو آقایان‌رمضان لطیفی ـ حمزهٔ پنبه‌ای‌ـحبیب‌اله‌فضلی‌ـ محمد باقر برزگر ـ نبی‌ملك میرزائی بمقام قهرمانی رسید .
* سقز ـ باتاسیس‌اداره جنگلداری در شهرستانهای سقز وبانه تهیه‌ذغال در این دو شهر ممنوع شده و اهالی از لحاظ تهیه ذغال مصرفی سخت در مضیقه قرار گرفته‌اند خوب‌است‌باتوجه بفرارسیدن فصل زمستان در این‌باره تجدید نظر شود .
* مرو دشت ـ دستگاه سینما سیار اداره کل کشاورزی استان فارس‌چند حلقه فیلم آموزشی جالب برای‌استفاده کشاورزان‌مرودشت وقراء تابعه بمعرض نمایش گذاشت و در حدود ۴۵ هزار نفر از کشاورزان این منطقه فیلمهای مزبور را تماشا کردند .
* رودسر ـ اتومبیل شماره ۳۵۹۷ برانندگی تقی مدیری که از رشت عازم رودسر بود در وسط بازار با دوچرخه سواری بنام حسینعلی تصادف کرد و او را بسختی مجروح نمود . رانندهٔ اتومبیل بازداشت شد و مجروح که حالش وخیم‌بودتحت‌معالجه قرار گرفت .

بزرگترین هدیه

در دفتر نمایندگی اطلاعات در سنندج نشسته بودم که یکنفر از دهقانان دهات منطقه «اورامان» وارد شد وبا بیان ساده‌ای گفت :

ـ عکس پسرشاه را میخواهم .

یك شماره از روزنامه اطلاعات که عکس رنگین ولیعهد ایران در اولین صفحه آن چاپ شده بود باو دادم. براختیار اشك شوق در چشمانش حلقه زد . عکس ولیعهد را بوسید و بدیده گذاشت و پس ازآنکه برای سلامتی والاحضرت ولیعهد دعا خواند گفت :

ـ من سواد ندارم . فقط عکس ولیعهد را که در این روزنامه چاپ شده است میخواهم که بعنوان بزرگترین هدیه برای زن و بچه هایم به ده ببرم .قیمت آن چقدر می‌شود ؟

گفتم : من این روزنامه را بتو هدیه میدهم ،قبول نکرد ، گفتم :بهای روزنامه سه‌ریال است .

گفت : این روزنامه هزاران ریال ارزش دارد . آنوقت سه ریال بهای روزنامه را پرداخت و در حالیکه عکس ولیعهد را که در اولین صفحهٔ روزنامه چاپ‌شده بود میبوسید از دفتر نمایندگی اطلاعات‌خارج‌شد .

بخاطر یک گوسفند

کدخدای‌زمان‌ناصرالدین‌شاه سکته کرد

ناصرالدین شاه کدخدای قریه«غازم آباد» بود واخیرا یك راس از گوسفندانش بسرقت رفته بود در جستجوی گوسفند گمشده اش بسراغ شخصی بنام چراغعلی رفت واورا بسرقت گوسفند خود متهم کرد ولی چراغعلی این اتهام را جداتکذیب کردوبمشهدی‌غلامحسین پرخاش نمود مشهدی غلامحسین که از حاضر جوابی چراغعلی و پرخاش او فوق‌العاده عصبانی شده بود باحالی ناراحت بخانه بازگشت وماجرا را برای همسر جوان ۳۰ ساله‌اش تعریف کرد واضافه نمود که به خاطر این جسارت ازچراغعلی انتقام خواهد گرفت ولی پیر مرد هنوز ساعتی نیاسوده بود که از عصبانیت شدید دچار حمله قلبی شدو آنا جان سپرد فردای آنشب‌همسرجوان‌مشهدی‌غلامحسین با کمك محمد زارعی یکی از آشنایانش بدادسرای ساوه‌شکایت کرد و اظهار داشت که چراغعلی با یك ضربه سیلی شوهرم راکشته است بااطلاع این جریان بدادسرای ساوه بلافاصله آقای اسداله آزاد بازپرس شعبه یك دادسرا باتفاق آقایان دکتر آل ابراهیم و دکتر سهنیا پزشکان بهداری به محل واقعه عزیمت کردند ولی پس از معاینه از جسد مشهدی غلامحسین معلوم شد که علت مرك وی فقط سکته قلبی بوده است وبهمین جهت چراغعلی از اتهام وارده‌تبرئه شد .

بدادم برسید

شوهرم دررفته !

زنی سراسیمه بدادسرا آمد وگفت :

صغری‌گفت : شش سال پیش صیغه شدم تااگر توافق اخلاقی داشتیم ازدواج کنیم ولی :

بعداز شش سال معلوم شد توافق اخلاقی نداشتیم!

خبرنگار ما در قزوین مینویسد چند روز قبل زن جوانی بنام صغری ساکن یکی از قراء تابعه قزوین سراسیمه بدادسرای این شهرستان مراجعه کرد و ازشوهرش بدادستان شکایت نمود .

صغری به آقای دادستان اظهار داشت : بدادم برسید ! چند روز است شوهرم بدون اطلاع من از منزل اسباب کشی کرده و به محل نامعلومی‌رفته است و اینك من بدون خانه وسرپرست مانده ام صغری در جواب سئوال آقای دادستان که عقدنامه داری یانه ؟ گفت : آقای دادستان من دهاتی هستم وبا اینکه ۶سال ازازدواج میگذرد معذالك عقدنامه ای در دست ندارم !ولی شوهرم روز عروسی بمن گفت: من تورا صیغه میکنم ولی پس از مدتی اگر توافق اخلاقی‌داشتیم رسما عقدت خواهم کرد ولی پس ازشش سال تازه معلوم شد که من و شوهرم توافق اخلاقی نداشته ایم‌زیرا این مرد شیاد مرا بی سرپرست گذاشته ورفته است ،دادستان پس از اطلاع بر اینموضوع دستور دستگیری و تعقیب شوهر صغری راصادرکرد

کشف ۵ کیلو تریاك افغانی

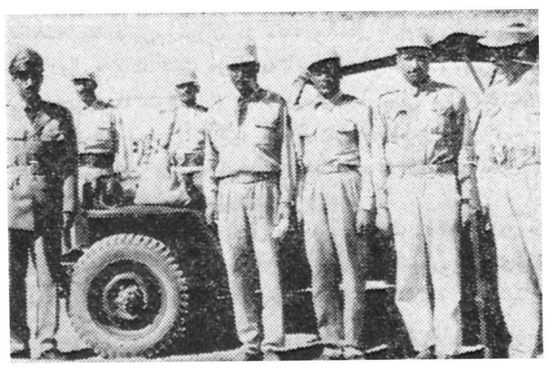

خبرنگار ما در زاهدان مینویسد چند روز قبل مامورین ژاندارمری زاهدان د رارتفاعات اطراف این شهرستان در حدود ۵ کیلو تریاك‌افغانی کشف کردند تریاك مکشوفه ضبط شد و برای دستگیری صاحب آن که متواری شده بود اقدام گردید در عکس بالا مامورین ژاندارمری‌که موفق به کشف تریاك شده اند دیده میشوند .

دوشیزگان پلیس مدارس رژه میروند

خبرنگار ما درسنندج مینویسد دختران دانش آموز کردستان همگام بابرادران دانش آموز خود در کلیه شئون فرهنگی و اجتماعی پیش میروند ، در کلاس پلیس مدارس که باهمکاری شهربانی کردستان در سنندج تشکیل گردید دختران و پسران دانش آموز وظائف راهنمائی ورانندگی را زیر نظر مربیان مربوطه فرا گرفته تابرادران وخواهران خودرا از خطر حوادث احتمالی حفظ کنند در عکس بالا عده ای ازدختران پلیس سنندج در مراسمی که بمناسبت پایان کلاس کار آموزی‌برگزار شده است رژه میروند .

سرقت درقریه

چند روز قبل منزل ولی‌الله صادقی یکی از اهالی قریهٔ «بالا جاده» ازتوابع کردکوی بوسیلهٔ دو نفر سارق مورد دستبرد قرار گرفت .

مامورین ژاندارمری با اطلاع بر این امر یکی از سارقین را بنام رحیم ممقانی‌دستگیر کردندو برای‌دستگیری همدست وی که فراری شده است‌اقدام شد .

برای شرکت در سوگواری

روز قبل آیت‌الله حاج نورالدین رفیع شریعتمدار مجتهد که‌یکی ازروحانیون فاضل و دانشمند گیلان مقیم تهران میباشد برای شرکت در مجلس سوگواری ایام فاطمیه منزل آقای مرتضی رفیع یکی از محترمین رشت باین شهرستان وارد شد .

بافرماندار سابق زنجان تودیع کردند

خبرنگار ما در زنجان مینویسد چند روز قبل بمناسبت انتقال آقای رزم‌آراء فرماندار سابق زنجان مجلس تودیعی درسالن شهرداری‌برگزار شد در این مجلس که روسای ادارات دولتی و جمعی از محترمین و معاریف شهر حضور داشتند تیمسار سرلشگر ضرغام فرمانده سپاه ۲و آقای صفدری شهردار زنجان از خدمات گذشته آقای رزم‌آراء اظهار قدردانی بعمل آوردند و هدایای نفیسی بایشان اهداء شد در عکس بالا آقای رزم‌آراء هنگام دریافت هدایا دیده میشود .

برائر عوعوی‌سك

کانگستر خطرناکی دستگیر شد

این‌کانگستر بیشتر عمرخودرا در زندان وتبعیدگذرانیده است

خبرنگار ما در مشهدگزارش میدهد پریشب سارقی بنام فرهاد که بین سارقین ایران معروفیت بسزائی دارد و «کانگستر» ایران مشهور است هنگامی که قصد سرقت از خانه ای واقع در بخش ۸ مشهد را داشت دستگیر شدو پس از بازجوئی های مقدماتی روانه زندان گردید فرهاد که هنگام دستگیری به کلیه وسائل سرقت از قبیل طناب و دیلم و چراغ قوه و غیره مجهز بود در بازجوئی‌اظهار داشت : ۳۳ سال ازعمر من گذشته است و تقریبا بیشتر عمر خود را در زندان و تبعید گذرانیده ام من در بین سارقین تهرانی معروفیت زیادی دارم وآنها نسبت بمن احترام خاصی قائلند و مرا «کانگستر» زبر دستی میدانند .

خبرنگار ما در گزارش خود اضافه می کند تیمسار سرتیپ برخوردار رئیس شهربانی های خراسان بمحض مشاهده فرهاد اظهار داشت من این شخص را می شناسم او در شهر های اهواز و آبادان و خرمشهر و تهران مرتکب سرقت های زیادی شده است .

این سارق جسور باندازه‌ای در سرقت مهارت دارد که کمتر به چنك مامورین گرفتار می شودولی این بار عوعوی سك صاحبخانه سك ، آن حیوان را بازهری که نقشه های فرهاد را بر آب داد و همیشه همراه داشت مسموم کرد موجب دستگیری او گردید گرچه ولی قبل از این که موفق بسرقت فرهاد برای جلوگیری از عوعوی گردد دستگیر شد .

اگر توجهی مبذول شود ...

از : اصغر عبادالله‌ی — خبرنگار آستارا

مدتیست که وضع توزیع دخانیات درشهرستان آستارافوق‌العاده نامنظم شده و تقاضا های اهالی برای بهبود این وضع هم بجائی نمیرسد در حال حاضر هر وقت عاملین فروش دخانیات جهت دریافت سیگار باداره دخانیات مراجعه میکنند پاسخ میشنوند که فلان‌سیگار‌موجودنیست ویا اصلا سیگار موجود نداریم !

سیگار مهرگان در بین سیگار های ایرانی تنها سیگاری است که درآستارا خواستاران زیادی دارد ولی این سیگار مورد علاقه اهالی‌مدتی است که در آستارا کمیاب شده و درنتیجه طرفداران آن هر روز بجای سیگار خماری میکشند ! وعلاوه بر این سیگار اشنو ویژه نیز در این شهرنادرالوجود است و دست کسی بدامن آن نمیرسد .

از آن گذشته اداره پست و تلگراف آستارا هم از مدتی پیش‌دچار کمبود تمبر شده واهالی گاهی برای ارسال نامه های خود معطل‌میمانند ومتاسفانه تقاضا های مکرر اهالی برای تامین تمبر مورد نیاز اداره‌پست‌و تلگراف این شهرستان بجائی نرسیده است وضع‌اداره آمار آستارا نیز دست کمی از اداره دخانیات و پست و تلگراف ندارد در این اداره فقط دونفر کارمند کار میکنند که‌یکی رئیس اداره و دیگری منشی وی میباشد بعلت عدم استقلال این اداره اگر کسی برای گرفتن شناسنامه نوزاد مراجعه کند باید ماهها منتظر باشد تاشناسنامه نوزاد ازشهرستان اردبیل صادر و باین شهر فرستاده شود .

این وضع قسمتی از ادارات شهرستان آستاراستکه چنانچه اندك توجهی مبذول گردد وضع آنها سرو وسامان خواهد یافت .

نیازمندیهای کوچک

استخدام میشود

استخدام میشود

یکنفر متخصص بافندگی پارچه که‌از عهده اداره یك کارخانه بافندگی برآید برای کارکردن درخارج از تهران باحقوق مکفی استخدام میشود. واجدین شرایط باارسال سوابق کار خود باشرکت سهامی بازرگانی آرین سرای حافظ مکاتبه فرمایند. تلفن ۵۰۰۹۱ ۱-۶ آ-۳۶۷۸۱

یکنفر مترجم زبان فرانسه

که‌از عهده خواندن‌و نوشتن ومکالمه برآید برای خدمت در خارج از تهران مورد احتیاج است داوطلبین بین ساعت ۶ تا۷ به خیابان ثریا شماره ۲۵ مراجعه فرمایند.

۱-۳ آ - ۲۷۱۷۹

یك‌مؤسسه تجاری‌بین‌المللی برای کادر حسابداری خود یك نفر جوان با استعداد کمتراز سی سال ازخانواده های نجیب واصیل ایرانی که درامور حسابداری وارد و سابقه داشته و بزبان انگلیسی آشناباشد نیازمند استدرصورت ابراز لیاقت وپشتکار وصمیمیت امکان احراز مشاغل حساس و مسئولیت‌دار درآینده موجود خواهد بود.

با صندوق پستی ۱۲۹۷ بزبان‌انگلیسی مکاتبه‌نمائید و مشخصات فردی وسوابق کار و تحصیلات خود را مرقوم دارید.

آ- ۳۱۰۰۲

دفتر خانه ۱۶۶ تهران

(میدان خراسان) یك منشی‌خوش‌خط با سابقه استخدام مینماید.

تلفن ۵۵۵۹۸ آ-۲۷۳۰۳

کودکستان سراج

چهار راه کمرك امیریه یکنفر زن و یکنفر مرد برای خدمتگزاری استخدام مینماید.

آ-۲۷۲۹۹

دکتر دارو سازیامجاز

برای مسئولیت داروخانه کارمند اداری نباشد مورد احتیاج است بتلفن ۳۷۱۶۱ مراجعه شود.

آ-۲۷۳۵۱

استخدام رئیس انبار

یکنفر که درامورانبار سابقه‌داشته وواجد شرایط زیرباشد.

۱- ازسی سال کمتر واز پنجاه سال بیشتر نداشته باشد.

۲- متاهل باشد.

۳-دارای ضامن معتبر باشد.

باحقوق مکفی (بیش‌از ده‌هزاریال) استخدام میشود اشخاصی که‌به‌زبان خارجی آشنائی داشته باشند حق‌تقدم دارند.

داوطلبین مشخصات کامل وسابقه کار خودرابایك قطعه آخرین عکس خود بآدرس‌صندوق پستی شماره۲۵۵ تهران ارسال دارند.

۳-۱ آ-۱۰۱۰ ۳

به یکنفر حسابدار

که آشنائی و سوابقی به امور حسابداری معاون یا کارگاههای ساختمانی داشته‌باشد برای کار در نواحی جنوبی ایران احتیاج‌داریم.

تلفن های ۴۶۷۶۷ -۴۷۸۰۴

۱-۲ آ-۷۲۸۹

گار آموز میخانیریم

تعمیرگاه جدید فولکس واگن که تحت نظر متخصص آلمانی‌اداره‌میشود کارآموز واجد شرایط برای دوره اول ثبت نام می‌نماید.

خیابان تهران نو - ایستگاه فرودگاه تلفن ۳۷۰۰۴

۱-۵ آ-۳۱۰۳۴

یکنفر دوشیزه یابانو

برای ماشین نویسی‌فارسی استخدام میشود سرای روشن -خیابان ناصر خسرو شماره ۷۳ تلفن ۵۲۱۰۱

۱-۲ آ-۲۷۳۱۱

استخدام

چند نفر دوشیزه - بانو - مرد با حقوق مکفی وبا توجه بمزایای‌موسسات اروپائی‌باشرایط زیر استخدام‌میشوند:

شرایط:

۱- سن داوطلبان از ۲۳ سال ببالا باشد.

۲- برای مسافرت به نقاط ایران‌و خارج از کشور آمادگی داشته‌باشند.

۳- سپردن وثیقه ملکی بیکی از بانکهای مجاز.

۴- کسانیکه بیکی‌ازز بانهای‌خارجی تکلم نمایند حق تقدم خواهندداشت.

داوطلبان به راهنمای ۱۶۱۲روزنامه اطلاعات مراجعه فرمایند.

آ-۲۷۳۷۱

بفروش میرسد

مقاطعه‌کاران محترم

یکعدد غلطك ۲و نیم تنی سالم آماده بکار خیلی ارزان برای فروش حاضر است خیابان قزوین گاراژمنظم تلفن ۲۴۰۲۱

۱-۴ آ-۲۷۰۵۷

زمینی فروشی درشمیران

متری شصت تومان قطعات کوچك ۲۵۰متری‌شرق سلطنت آباددراختیار داریم.

لاله‌زار ۳۹۷۸۴ بنگاه کوشان

۱-۵ ۱ آ-۲۹۷۱۰

خانه های ارزان قیمت در تهران پارس

تعدادی خانه نو ساز ارزان قیمت مدرن مشتمل بر سه الی ۷ اطاق از ۲۲۵ تا ۳۵۰ متر مساحت با لوله‌کشی آب سردو گرم و برقو حمام و وان در تهران پارس بنا و با شرایط‌سهل و مساعد بنقد و اقساط در دسترس خریداران محترم گذارده شده‌طالبین برای مشاهده به دفتر ساختمان در تهران پارس پشت کارخانه ماشین سازی خیابان مینو دست چپ خیابان نادر قطعه شماره ۲۷ یابه تلفن شماره ۹۱۱۸۱۵ مراجعه واطلاعات لازم را کسب فرمایند.

آ-۲۶۹۰۷ ۹-۲

یکصد سهم بانك توسعه صنعتی ومعدنی برای‌فروش موجود است‌طالبین بشماره ۳۵۳۱۰ مراجعه فرمایند.

آ- ۳۰۹۳۴

بفروش میرسد

باقیمانده مصالح ساختمانی‌شامل: پیچ -مهره -میخ‌بیچ‌دار -لوله و لوازم لوله کشی سیم یراق آلات- ابزار -آهن بروفیله متفرقه - لوازم تاسیسات متفرقه خواهشمند است بشرکت سنتاب شماره ۸۲ -خیابان پهلوی -چهارراه اکرم - تهران‌مراجعه فرمایند.

۱-۳ آ-۳۰۹۸۶

مزایده فروش زمین

شهرداری تهران یك قطعه زمین از اراضی متروکه واقع در خیابان‌فرشته الهیه منشعب از خیابان پهلوی را بمشخصات زیر:

بمساحت ۱۸۹ متر مربع بابعاد ۴۲ × ۴٫۵ متر مربع با حداقل متری دو هزار ریال از طریق مزایده بوجه نقد باشرایط زیر بفروش میرساند.

۱- پیشنهاد دهندگان باید مبلغ ۱۸۹۰۰ ریال قبض سپرده صندوق شهرداری ضمیمه پیشنهادخود بنمایند به پیشنهادات فاقد سپرده و مشروط و مبهم و پیشنهاداتیکه بعد از مدت مقرر در آگهی برسد مطلقا ترتیب‌اثر داده نخواهد شد.

۲- داوطلبین باید پیشنهاد های خود را تا ساعت ده صبح روز شنبه دوازدهم آذر ماه ۳۹ بصندوق‌کمیسیون مزایده های شهرداری تسلیم نمایند. پیشنهاد های واصله در همان روز و ساعت یازده در کمیسیون مزبور باز و خوانده خواهد شد.حضور پیشنهاد دهندگان یا نماینده آنها در جلسه قرائت پیشنهادها آزاداست‌سپرده‌نفراول و دوم تا انجام معامله مسترد نخواهد شد.

۳- در صورتیکه برنده مزایده‌پس از هفت روز از تاریخ رویت ابلاغ شهرداری از پرداخت تمام بهای زمین نقدا و انجام معامله استنکاف نماید سپرده اوبسودشهرداری ضبط خواهد شد.

۴- شهرداری در رد و قبول هریك یا تمام پیشنهاد ها مختار است.

۵- هزینه آگهی و تنظیم سند در دفتر خانه و هزینه های ثبتی و سایر عوارض متعلقه بشهرداری بعهده‌خریدار است. طالبین برای کسب اطلاع از وضعیت زمین و شرایط معامله می توانند باداره املاك شهرداری مراجعه نمایند. هزینه‌آگهی یکصد هزاریریال ۳٪ و تا پانصد هزار ریال ۲٪ نسبت بمازاد و از پانصد هزار ریال ببالا قسمت بمازاد صدی یك میباشد.

شهرداری تهران

ت-۳۰۹۳۲

فروش اتومبیل

فورد ۵۸ آمریکائی

کاملا مرتب ۱۴۵۰۰ تومان فوری به فروش میرسد تلفن ۸۲۵۲۰

۱-۲ آ-۲۷۲۰۷

فروشندگان اتومبیل

برای هر سیستم اتومبیل شما خریدار داریم تلفن ۳۴۵۶۳ و۳۹۲۹۳

۱-۶ ۲۷۳۵۵

صاحب‌امتیاز و مدیرمسئول: عباس مسعودی

چاپخانه: اطلاعات

مستغلات

بنگاه‌کوشان ۳۹۷۸۴

برای معاملات املاك - پول

نقشه ساختمان

در شرکت‌ساختمانی فرازنوخیابان منوچهری‌باساژساعتچی تلفن۳۰۲۶۰۱ تهیه میشود.

آ-۲۶۵۲۳ ۱-۱۲

تهران‌پارس -نارمك-تهران‌نو نیروی‌هوائی - وحیدیه

برای خرید و فروش نقد و اقساط زمین و خانه وهرگونه معاوضه به بازرگانی امینی

اول سی‌متری نارمك

تلفن ۹۱۰۰۹۰ مراجعه‌فرمائید

مستاجرین محترم مستغلات

سازمان تهیه مسکن ۹۴۰ اولین وتنها موسسه‌ایست که‌باداشتن۱۰۰۰ منزل و آپارتمان خالی از مستاجرین نه کمیسیون میگیرد و نه حق‌ویزیت لاله‌زار کاشی ۴۰۷ تلفن ۳۴۵۶۳ و ۳۹۲۹۳

۱-۴ آ-۲۷۰۵۳

خانه مدرن در شمیران

بهترین نقطه الهیه اول خیابان فرشته (روی تپه) دارای دوازده‌اطاق گاراژ وسایل تهویه. تازه ساز از هر جهت مجهز دو طبقه در هر طبقه یك حمام مدرن که بین دو اطاق‌خواب باز میشود بدون واسطه اجاره داده میشود داوطلبین بتلفن ۴۷۱۹۳ از ساعت ۳تا ۵ بعد از ظهر مراجعه فرمایند.

۱-۳ آ-۲۷۱۰۵

پول شرطی لازم‌است

دربرابر مبیع‌های مرغوب شمال شاهرضا با تعهد آژانس رایت در پرداخت اصل و فرع مبلغ شرطی شاهرضا روبروی سینما رویال ۳۱۸۵۳ - ۳۲۹۷۱

۱-۱۰ آ-۲۷۱۲۳

مغازه درخیابان نادری

یکباب مغازه درخیابان نادری که بین‌چهارراه‌اسلامبول‌وچهارراه قوام السلطنه واقع باشد برای اجاره و پرداخت سرقفلی طالبیم.

اشخاصی که‌حاضر به واگذاری باشند آدرس خودومغازه خودرا به صندوق پستی شماره ۲۵۵ تهران ارسال فرمایند تاباایشان ملاقات و مذاکره نمائیم.

آ-۱۰۱۲ ۳ ۱-۳

آموزشگاههای فنی

تعلیم صحیح رانندگی هنرکده فنی بزرگترین آموزشگاه رانندگی ومکانیکی درخاورمیانه

رانندگی را باآخرین متد علمی‌به شما می‌آموزد و تاگرفتن گواهی‌نامه رسمی بشما تعلیم میدهد.

هنرکده فنی بهارستان روبروی چاپخانه مجلس تلفن۳۸۰۴۶

آ-۲۸۸۹۴ ۱-۲۶

نقشه‌برداری

دوره جدید کلاس نقشه‌برداری با استفاده از کاملترین وسایل و جدید ترین دوربین های لازمه از روز دوم آذرماه زیر نظر استادان دانشمند تشکیل میشود شرکت ها و موسسات بزرگ فقط فارغ‌التحصیلان کاخ‌دانش را استخدام میکنند.

کاخ دانش

نادری -نرسیده بچهارراه اسلامبول

کلاس نقشه‌کشی

دوره جدید نقشه کشی از پنجم‌آذر ماه زیر نظر استادان دانشمند تشکیل میشود. شرکت ها و موسسات بزرگ فقط فارغ‌التحصیلان کاخ دانش را استخدام میکنند.

کاخ دانش

نادری -نرسیده بچهارراه اسلامبول

کلاس تلویزیون

دوره جدید کلاس رادیو تلویزیون زیر نظر استادفارغ‌التحصیل ازآمریکا و بااستفاده از مجهز ترین لابراتوار فنی تهران از تاریخ‌دهم آذرماه‌تشکیل میشود. قبلا نام‌نویسی کنید.

کاخ دانش

نادری -نرسیده بچهارراه اسلامبول

آ- ۳۰۹۶۲

اصطکاکات زندگی

رستوران زاله مخصوص صبحانه ها است دارای چلوکباب مطبوع وسایر اغذیه متنوع و لذیذ ایرانی و فرنگی اول لاله‌زار نو جنب سینما متروپل تلفن ۴۴۴۳۱ ناهار کامل ۵۵ ریال

تلفن شماره ۳ خریداریم با ۳۰۲۵۹۷ تماس بگیرید.

آ-۲۷۲۹۳ ۱-۳

اجاره داده میشود

یك ساختمان بسیارلوکس

در شمال تصفیه خانه آب تهران (امیرآباد بالا) بمساحت سیصد متر مربع با آب و برق و تلفن. طبقه اول سه اطاق و هال بزرك و طبقه دوم‌پنج اطاق و هال بزرك با کلیه لوازم‌مربوطه بعلاوه چهار مغازه باشرایط بسیار مناسبی بطور جداگانه یایك جاباجاره واگذار میگردد شماره تلفن ۸۲۲۷۴۹

آ-۲۶۸۳۷ ۱-۵

توجه فرمائید

باغ مشجر بمساحت دو هزار و هفتصد مترمربع باساختمان جلوی خیابان شمیران برای فروش اجاره طویل المدت رهن تصرف واگذار میشود طالبین بشماره تلفن ۳۳۸۸۲ مراجعه فرمایند.

۱-۲ آ - ۲۷۲۲۹

آپارتمان اجاره‌ای

در بهترین نقطه شاهرضا آپارتمان مبله با گاراژ و حمام آب جاری گرم‌و سرد اجاره داده میشود طالبین بشماره ۴۲۷۳۸ در تمام روز و بعد از ظهرها بشماره ۴۳۶۵۱تلفن فرمایند.

خانه‌ای بمساحت ۳۲۰ مترمربع

در خیابان صفی علیشاه دارای ده اطاق با حمام و برق و آب وتلفن‌تازه ساز باجاره واگذار میشود بتلفن ۳۰۲۰۶۷ از ۲ تا ۷ بعد ازظهرمراجعه شود.

آ-۲۷۲۷۷

دو دستگاه آپارتمان اجاره‌ای

چهار اطاقی باحیاط وسیع وسه اطاقی باهال بزرك بالوازم واقع در خیابان شمیران کوی‌باستانی‌شماره ۱۰ تلفن ۳۰۲۰۰۴

آ-۲۷۳۲۳ ۲

یکباب‌خانه‌دردوراهی قلهك

دارای شش اطاق ودوهال بابرق‌و آب وسایر لوازم اجاره داده‌میشود خواستاران باتلفن ۲۳۲۸۵ و۳۶۶۳۷ مکالمه فرمایند.

آ-۷۳۳۷ ۲ ۱-۲

آپارتمان اجاره

سه اطاق کوچك بالوازم پشت دانشسرای عالی خیابان دانشکده ۵۸ تلفن از ۳ بعدازظهر ببعد بشماره ۶۶۷۴۷

آ-۷۳۱۵ ۲

واگذار میشود

یکدستگاه آپارتمان ۴ اطاقه

با سالن ۴۰ متری طبقه دوم برشمالی میدان مجسمه شاهرضا برای محل کار واگذار میشود با تلفن ۴۱۷۴۷ تماس بگیرید

۱-۳ آ-۲۷۱۹۵

یك شعبه نفت فروشی مدرن

مجهز به مخزن زیر زمینی بظرفیت ۲۵۰۰۰ لیتر واگذار میشود کاشی ۴۷۷ خیابان سلسبیل بیمن وثوق و هاشمی

محل فروشگاه و نمایشگاه بزرك

دو باب ونیم مغازه بطول ۱۵ متر باانبار وسیع وسرویس کامل واقع در خیابان تخت‌جمشید تقریبا روبروی فروشگاه تلویزیون ایران نزدیك چهارراه‌ویلاکه‌جهت‌آژانسهای‌هواپیمائی وبانکها و شرکت‌های بزرك مناسب می‌باشد باهم ویاجداجداواگذارمیشود طالبین بمحل نامبرده نمره ۱۴۰ ویا تلفن ۴۶۲۹۷ مراجعه فرمایند.

یك کارخانه آهنکاری

واگذار میشود تلفن ۸۲۹۰۱ از ساعت یك الی چهار بعد از ظهر

دو اطاق متصل بهم

با بالکن مشرف بمیدان ۲۴ اسفند جهت مطب‌وغیره واگذار میشودطالبین بتلفن ۴۵۶۳۶ مراجعه فرمایند.

یکدستگاه آپارتمان دارای

چهار اطاق با تمام وسایل -برق- تلفن واقع در بهترین نقطه خیابان سعدی طبقه اول واگذار می شود طالبین با تلفن ۶۲۸۶۳ مذاکره‌فرمایند

یکباب مغازه با برق اصلی و

تلفن با قفسه و ویترین بعلت مسافرت بخارج واگذار میشود سه‌راه مخصوص لشکر جنب آرایشگاه روفیا رادیوسیپراکسانیکه‌باین‌شغل‌علاقمندند محل مناسبی است.

۱- ۲ آ-۲۷۳۰۵

گم شده

گواهینامه رانندگی

تقی دانشگر زاده گمشده از یابنده تقاضا میشود به آدرس شهربانی کار پردازی آورده و مژدگانی خود را دریافت دارد.

آ-۲۷۳۶۱

دانشنامه‌ای بنام مهندس محمد

علوی نائینی فارغ‌التحصیل دانشکده کشاورزی کرج سال ۲۳ -مفقود شده از جوینده تقاضا میشود بنشانی‌اداره کل خطوط واقع در اول شاه آبادآقای رفیعی نژاد مراجعه و مژدگانی‌دریافت دارد.

جویای کار

با داشتن ۱۷ سال سابقه

در حساب و دفتر داری دوبل برای نصف روز جویای کار است لطفا به شماره ۱۶۰۹ راهنمای‌روزنامه اطلاعات مراجعه شود

۱-۳ آ-۲۷۱۱۵

جوانی ۲۳ ساله دارای

دیپلم در قسمت دفترداری و غیره جویای کار است لطفا بشماره تلفن ۴۶۵۶۷ اطلاع فرمائید.

۱-۲ آ-۲۷۱۹۱

یکنفر دکتر داروساز

برای قبول مسئولیت داروخانه یا امور دیگر دارونی در یکی از شهرستانهاآماده‌میباشد طالبین‌عصرها بتلفن ۲۸۱۰۱ مراجعه نمایند.

۱-۲ آ-۲۷۱۹۹

جوانی دانشجو

برای صبح ساعت ۸ تا ساعت ۲ بعد از ظهر جویای کار است براهنمای شماره ۱۶۱۱ مراجعه فرمایند.

آ-۲۷۳۳۱

صورت کشیك دائم آقایان پزشکان دریکماه‌آبان ۱۳۳۹

آقایان دکترعلیرضا طیاری خیابان امیریه، چهار راه مختاری - دکتر علی نصیری خیابان شاهرضا جنب سینما دیانا کوچه انوار - دکترحسن فامیلی خیابان شاه بیست متری اول - دکتر اسلام دوست خیابان حشمت الدوله چهار راه گلشن تلفن ۶۳۰۶۷ - دکتر محمود انگجی‌خیابان دروازه دولت مقابل پمپ بنزین‌تلفن (۳۵۹۴۴) -دکتر خلیل رسولی‌خیابان امیرآباد خیابان نصرت کاشی ۹۵- دکتر کرامت‌الله فرهودی خیابان شاهرضا چهار راه پل چوبی تلفن (۳۸۵۱۰)- دکتر مهرداد پاك نیا خیابان آذربایجان چهار راه خوش تلفن (۶۵۰۷۳) - دکتر محمد تقی اسفندیاری خیابان باستور چهار راه مختاری‌تلفن (۲۰۹۱۸)- دکتر حسین منشی زاده خیابان مولوی بازارچه قنات آباد -دکتر غلامحسین مهرعلی خیابان‌سلسبیل (چهار)تلفن (۶۶۶۶۰) دکتر سید علی میراحمدی خیابان هاشمی بین چهار راه قصرالدشتو چهار راه جیحون تلفن (۶۳۶۸۵) - دکتر کاظم‌نجم آبادی خیابان شاهرضا چهار راه بیمارستان پهلوی تلفن : (۴۷۳۲۳)- دکترعطاءالله نیری‌خیابان شاهپور چهار راه مختاری مقابل سینما کشور تلفن (۳۲۸۱۰) - دکتر سید جعفر امیر حمزه خیابان ژاله ایستگاه بهنام پلاك۱۶۳ تلفن(۳۲۸۱۰) دکتر محمود عالم خیابان شمیران مقابل سینمامولن روژ تلفن (۳۴۸۳۵) دکتر حسین فرهمندی سه راه امین- حضور اول خیابان ری- دکترمسعود لاهیجانی خیابان امیر آباد کوچه مهر تلفن (۶۲۴۳۶) -دکتر شاهپور سیاهپوش خیابان امیریه ایستگاه البرز جنب مسجد فخریه - دکتر علی اصغر سعادت شمیران نیاوران روبروی بهداری شمیرانات - دکتر نادر یاسمن خیابان نواب شمالی چهار راه لولاگر - دکتر حسین گلستانیان خیابان خواجه نظام‌الملك ایستگاه مدوسه - ادوارد دندانپزشك خیابان ری اول صدر الاشراف

تقویم اطلاعات

چهارشنبه بیست‌وپنجم آبان ۱۳۳۹
» بیست‌و ششم جمادی‌الاول ۱۳۸۰
» شانزدهم نوامبر ۹۶۰ ۱
اذان صبح :ساعت ۵و ۲۵ دقیقه
طلوع آفتاب :ساعت ۶و۵۳ دقیقه
غروب آفتاب: ساعت۱۶و ۵۳دقیقه

راهنمای پزشکی اطلاعات

دکتر محمدرضا مسدد

رزیدنت سابق بیمارستانهای‌امریکا درمان نطمی بیماریهای مقاربتی دروازه دولت روبروی ساختمان‌فیات تلفن ۳۰۲۵۴۸ - پذیرائی عصر ها از ساعت ۵ الی ۸ بعد از ظهر

مطب دکتر سید محمدابراهیم فتاحی

متخصص در جراحی و بیماریهای زنان و زایمان همه روزه از ساعت۴ الی ۷بعد از ظهر ۰ آدرس میدان۲۴ اسفند اول خیابان - ی‌متری نبش خیابان مشتاق تلفن مطب ۴۹۱۰۸ منزل ۸۲۲۲۹۵

دکتر دانشگر

امراض مقاربتی و جلدی وسوزاك تازه و کهنه ورم پرستات ضیق مجرا سستی و بواسیر امراض زنانه و نازائی خیابان سپه مقابل پستخانه تلفن ۳۰۲۴۱۶

دکتر عباس‌نیك‌نژاد

متخصص از دانشگاه پاریس در بیماری های معده - روده - کبد- لوز المعده ۰ درمان بواسیر بدون‌عمل فیستول - فیسور بامتد موثر دروازه شمیران خیابان گرامی

دکتر رفیعی

متخصص بیماریهای جهاز هاضمه از دانشگاه پاریس معده ، کبد ، روده - پذیرائی ٤ تا ٨ بعد از ظهر خیابان جامی اول کوچه باریس تلفن ۶۳۰۶۰

درمان قطعی سوزاك تازه و کهنه وضعف قوای‌تناسلی

دکترجناب‌زاده دارای گواهی نامه از دانشکده طب فرانسه صبح وعصر خیابان منوچهری مقابل کوچه دبیرستان ژاندارك

دکترا - پولوسا

متخصص بیماریهای‌مقاربتی مجاری ادرار و تناسلی خیابان فردوسی بالا کوچه صادق تلفن ۴۶۵۸۹ پذیرائی صبح و عصر

دکتر رحمانی

متخصص امراض اعصاب و روح از دانشگاه لندن خیابان پهلوی بالاتر از چهار راه امیر اکرم تلفن ۴۵۱۱۴ پذیرائی صبح و عصر

دکتر مرتضی شریفی

متخصص امراض قلب و عروق از دانشگاه پاریس خیابان جامی-خیابان استخر - اول کوی خواجو پذیرائی عصر ها -تلفن ۴۹۷۴۸

پلی کلنیك دکترصدیقی -دکترمجاهدی

رزیدنت سابق بیمارستانهای امریکا بیماری های داخلی اطفال- مقاربتی ترك‌ترياك وسایر موادمخدره ترك‌الکل مجهز به دستگاه های رادیو سکپی و اثروسل تراپی (بخور پنی سیلین و غیره) دیاترمی

پذیرائی بعد از ظهر ها و ایام تعطیل و شبها تا صبح خیابان شاه رو بروی مسجد سجاد شماره تلفن ۴۹۵۲۶

دکتر معانی

امراض مقاربتی - مجاری ادرار- معالجه سوزاك تازه و کهنه - ورم پروستات و سستی و ناتوانی-ضیق مجرا امراض زنانه - خیابان فردوسی مقابل بانك ملی مرکز

دکتر فرخ جمشیدی

متخصص در جراحی - زنان زایمان - مقاربتی خیابان نادری مقابل کافه نادری - باساژ گیو

سینماهای درجه یك

سینما آسیا (تلفن:۴۲۹۰۹)

بیجاره میلیونرها (وایدا سکرین دوبله بفارسی) باشرکت : سیلوا کوشینا -رناتوسالواتوری شروع : ۱۱صبح -۳-۵-۷-۹ بعد از ظهر

سینما امپایر (تلفن: ۶۷۲۵۲)

ماشین زمان (وایداسکرین -رنگی- دوبله بفارسی) باشرکت :روت‌تایلور- ایوت میمیو شروع :۱۰ صبح - ۱۰٫۳۰ ۳-۵-۷-۹ بعداز ظهر .

سینما ایران (تلفن : ۳۶۳۵۴)

ستارگان میدرخشند با شرکت : پوران - ملك مطیعی - شروع ۱۰: صبح - ۲-۴-۶-۸ بعد از ظهر

سینما پلازا (تلفن:۴۴۲۵۵)

نزدیکترین راه‌بجهنم (ویستاویژن- دوبله بفارسی) باشرکت:رابرت‌ایورز- مارگریت جانسون . شروع : ۱۰٫۳۰ صبح- ۵ -۷- ۹بعدازظهر .

سینما تخت جمشید(تلفن:۴۳۵۵۰)

کلید(دوبله‌بفارسی) باشرکت : ویلیام هولدن - سوفیالورن . شروع: ۳-۵-۷-۹ بعداز ظهر .

سینما حافظ (تلفن:۴۴۰۷۴)

نزدیکترین راه‌بجهنم (ویستاویژن- دوبله بفارسی) باشرکت:رابرت‌ایورز- مارگریت جانسون .شروع : ۱۰٫۳۰ صبح- ۱۲٫۳۰-۴٫۳۰-۶٫۳۰ ۸٫۳۰ بعد از ظهر .

سینما دراویون (تهران پارس)

بمناسبت تغییر فصل تعطیل است

سینما دنیا (تلفن:۳۳۸۱۲)

ماشین زمان (وایداسکرین -رنگی- دوبله بفارسی) باشرکت :روت‌تایلور- ایوت میمیو شروع :۱۰ صبح - ۱۲٫۳۰-۴٫۳۰-۶٫۳۰-۸٫۳۰ بعد ازظهر

سینما رادیوسیتی (تلفن ۴۳۲۲۰)

دوخت اعدام (رنگی - دوبله بفارسی) با شرکت : ماریاشل -گاری کوپر شروع : ۱۰٫۳۰ صبح - ۳- ۵ - ۷ - ۹ بعد از ظهر

سینمارکس (تلفن :۳۴۱۶۹)

درخت اعدام(رنگی -دوبله‌بفارسی) باشرکت : گاری کوپر - ماریاشل شروع :۱۰٫۳۰ صبح -۲٫۳۰-۴٫۳۰- ۶٫۳۰-۸٫۳۰ بعد از ظهر

سینما سعدی (تلفن: ۳۶۴۶۸)

وقتیکه خشم فریاد میکشد (سینماسکوپ - رنگی -دوبله‌بفارسی) باشرکت : ماریافلیکس - پدروانفانته. شروع :۱۰٫۳۰صبح -۱۲٫۳۰-۲٫۳۰- ۴٫۳۰-۶٫۳۰-۸٫۳۰ بعد از ظهر.

سینما سپیلا (تلفن: ۳۶۴۲۴)

سایه مرك(دوبله بفارسی باشرکت: آن باکستر - هربرت‌لوم . شروع : ۱۰٫۳۰ صبح -۲٫۳۰- ۴٫۳۰- ۶٫۳۰- ۸٫۳۰ بعد از ظهر .

سینمامولن روژ (تلفن :۳۰۳۰۳۰)

سرگیجه (ویستاویژن -رنگی- دوبله بفارسی) باشرکت : کیم‌نواك جیمز استوارت .شروع :۱۰٫۳۰ صبح- ۲٫۳۰-۴٫۳۰-۶٫۳۰-۸٫۳۰ بعد از ظهر .

سینما اسکار (تلفن:۴۵۷۹۷)

سرگیجه (ویستاویژن -رنگی - دوبله‌بفارسی) باشرکت : کیم‌نواك جیمزاستوارت شروع :۱۰ صبح - ۲-۴-۶-۹ بعداز ظهر

سینما پارك (تلفن:۳۹۶۳۷)

سندباد باشرکت :جی‌راج -شکیلا. شروع: ۱۰٫۳۰ صبح- ۲٫۳۰-۳۰٫۳۰ ۶-۸٫۳۰بعداز ظهر

سینما چارلی (تلفن:۶۸۴۶۱)

سایوناراا (تکنی‌راما- رنگی - دوبله‌بفارسی)باشرکت :مارلون‌براندو میکوتاکا. شروع:۳۰٫۱۰صبح- ۳-۵ ۷-۹ بعداز ظهر

سینما دیانا (تلفن :۴۲۰۱۰)

فاتح‌صحرا (سینماسکوپ -رنگی - دوبله بفارسی) باشرکت : پدرو - آرمندااریز - پل‌موریس . شروع : ۱۰٫۳۰ صبح- ۲٫۳۰- ۴٫۳۰- ۶٫۳۰ ۸٫۳۰ بعد از ظهر .

سینما رویال (تلفن :۴۹۷۸۵)

سایه مرك(دوبله بفارسی باشرکت: ریچاردتاد- آن‌باکستر . شروع : ۱۰٫۳۰ صبح -۳-۵-۷-۹ بعد از ظهر.

سینما زهره (تلفن:۳۰۴۸۰۸)

زن‌اونجوری (ویستاویژن -دوبله بفارسی) باشرکت: سوفیالورن- تب‌هنتر شروع :۱۰٫۳۰صبح- ۲٫۳۰- ۴٫۳۰-۶٫۳۰-۸٫۳۰ بعداز ظهر

سینما کریستال (تلفن:۳۷۶۷۵)

سرگیجه (ویستاویژن -رنگی - دوبله‌بفارسی)باشرکت:جیمزاستوارت- کیم‌نواك شروع: ۱۰صبح-۲-۴-۶-۸ بعداز ظهر

سینما کاروان (تلفن : ۴۰۰۶۵)

دختر ی‌از اصفهان با شرکت شهین - سارنگ - شروع: ۱۰٫۳۰ - ۴٫۳۰ - ۶٫۳۰ - ۸٫۳۰ بعد از ظهر

سینما متروپل (تلفن: ۳۹۴۱۰)

فاتح‌صحرا (سینماسکوپ -رنگی - دوبله‌بفارسی) باشرکت : فولکولولی- پدرو آرمندااریز.شروع :۱۰٫۳۰ صبح- ۲٫۳۰-۴٫۳۰-۶٫۳۰-۸٫۳۰ بعداز ظهر.

سینما همای (تلفن:۴۲۱۶۹)

فاتح صحرا (سینماسکوپ - رنگی- دوبله بفارسی) با شرکت : فولکولوالی - پدرو آرمندااریز شروع : ۱۰٫۳۰ صبح- ۲٫۳۰-۴٫۳۰- ۶٫۳۰ -۸٫۳۰ بعد از ظهر .

سینماهای درجه دو

سینما پردیس

بیگانه خطرناك باشرکت :آبه‌لین. گلن‌فورد . شروع : ۱۰٫۳۰ صبح- ۲٫۳۰-۴٫۳۰-۶٫۳۰-۸٫۳۰ بعداز ظهر.

سینما تاج (تلفن: ۳۳۰۶۴)

سایونارا (تکنی‌راما- رنگی - دوبله بفارسی) با شرکت: مارلون براندو- میکوتاکا شروع : ۱۰٫۳۰ صبح- ۲وربع -۴٫۳۰- ۶وسه‌ربع-۸ بعد از ظهر

سینما سیلوانا (تلفن:۳۳۷۷۷)

چندنفربیك‌نفر (رنگی-دوبله‌بفارسی) باشرکت : جری لوئیس -دین‌مارتین شروع:۲٫۳۰ - ۴٫۳۰-۶٫۳۰ ۸٫۳۰ بعد از ظهر .

سینما فردوسی (تلفن : ۳۵۷۸۴)

کوه شیطان (دوبله بفارسی) شروع ۹٫۳۰ صبح - ۱۲٫۳۰ - ۲٫۳۰ - ۴٫۳۰ - ۶٫۳۰ - ۸٫۳۰ بعداز ظهر

سینما نیاگارا (تلفن:۶۵۳۰۷)

سایه مرك(دوبله بفارسی باشرکت: آن باکستر - هربرت‌لوم . شروع : ۱۰٫۳۰ صبح - ۲٫۳۰-۴٫۳۰-۶٫۳۰-۸٫۳۰ بعداز ظهر

سینما فری (تلفن : ۲۷۸۹۳)

چشمه‌آب حیات (سینما سکوپ‌رنگی با شرکت : ایرن - فردین - سارنگ شروع : ۳-۵-۷-۹ بعد از ظهر

سینما مراد (تلفن: ۲۷۸۹۳)

چهل و یکمین (رنگی - زیر نویس فارسی) شروع : ۱۰٫۳۰ - ۱۲٫۳۰ صبح - ۲٫۳۰ - ۴٫۳۰- ۶٫۳۰ - ۸٫۳۰ بعد از ظهر

سینما ایفل (تلفن : ۴۰۱۱۶)

وقتیکه لك لك‌ها پرواز می‌کنند (دوبله‌بفارسی) شروع : ۱۰٫۳۰ صبح- ۳-۵-۷-۹ بعد از ظهر .

سینمابرلیان (تلفن: ۳۳۵۳۵)

سرگیجه (ویستاویژن -رنگی - دوبله بفارسی) با شرکت: کیم‌نواك جیمزاستوارت شروع ۹-۱۱½ صبح- ۱½-۳½- ۶-۸½ بعداز ظهر

سینما دنیا (تلفن : ۳۸۱۶۵)

ساروگان‌میدرخشند باشرکت‌پوران ملك مطیعی : شروع ۱۰٫۳۰ صبح- ۲٫۳۰- ۴٫۳۰- ۶٫۳۰- ۸٫۳۰ بعداز ظهر

تئاترها

جامعه باربد (تلفن :۳۳۲۶۵)

بعلت مسافرت تروپ جعفری‌موقتا تعطیل است .

تئاتر پارس (تلفن ۰ ۳۸۸۱۱)

بخاطر دخترم با شرکت : شفیع مسعود زادگان - پوراندخت (کنسرت آفت) شروع : ۸٫۳۰ بعد از ظهر

دراثر استقبال پرشور هموطنان عزیز

تعداد جوائز این مسابقه از ۵۱ به ۱۶۸ جایزه افزایش یافت.

نگاهی بگذشته

برندگان مسابقه بزرگ بریجستون بترتیب حق داشتند یک دقیقه ، نیم دقیقه و ۱۵ ثانیه پولهای نقره را پاروکنند چون برنده سوم معلوم نشد تیمسار طلی بجای ایشان جایزه نفر سوم را بنفع باشگاه لاینز پاروکردند . این مراسم در تلویزیون ایران انجام شد .

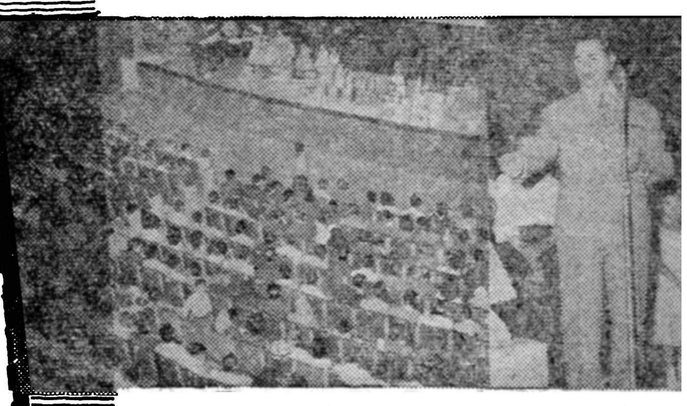

در قرعه‌کشی جوائز شاه‌پسند همیشه هزاران نفر از شرکت کنندگان در مسابقه حضور داشتند و آقای مستجاب الدعوه بحکم قرعه جوائز بیشماری را ببرندگان تسلیم مینمود .

سال قبل سازمان فاکوپا وعده داده بود که جایزه ممتاز حساب تامین آتیه بانک پارس را بلافاصله بعد از قرعه‌کشی بشخص برنده تسلیم کند در عکس بالا چک دوشیزه خردسال لیلی مرتضویان دارنده حساب ۲۰۱۹۵ بمبلغ ۵۵۵۵۵۵ ریال به پدروی تسلیم میگردد

سازمان فاکوپا طبق وعده‌ایکه داده بود برنده مسابقه بزرگ آلومینیوم را با شمش نقره توزین میکند . روزی این مسابقه را آقایان مهندس فروغی ، میجون ، بازرگان اساتید دانشگاه تهران تشکیل میدادند . در عکس بالا آقای مهندس شیرزاد در ترازو وجود میشود

فاکوپا

موفقیت ما در تقدیم جوائز گرانبها بهموطنان است

یک مو نباید از سر کسی کم شود

در این روز ها وقت اکثر کارمندان سازمان فاکوپا از بام تاشام صرف باز کردن نامه هائی میشود که از اقصی نقاط کشور باین سازمان سرازیرشده است . منطقا هیچ چیزی بی علت نیست و اگر امروز طرح‌معمای (یك مونباید ازسر کسی کم شود)با اینهمه استقبال مواجه شده است نشانه‌اعتمادوتوجهی است که قاطبه ملت ایران بسازمان فاکوپا دارند. این اعتماد بعلت آنست که‌سازمان فاکوپا درگذشته تمام قرعه کشی ها را تحت نظارت مستقیم شرکت کنندگان در مسابقات انجام داده و جوائزی را که وعده داده میشد بلافاصله به برندگان تسلیم‌نموده است .

هموطنان عزیز ـ کودك خردسالی که برنده ۵۵هزار تومان جایزه بانك پارس شد ـ مهندسی که باشمش نقره توزین گردید . برندگان مسابقه بریجستون که پولهای نقره را برای خود پاروکردند و هزاران برنده ای که از جوائز شاه پسندنصیبشان شد فکر نمیکردند که روزی برنده‌باشنداز کجامعلوم که شما یکی‌از برندگان ممتاز این مسابقه یا جوائز گوناگون دیگر آن نباشید .

به شانس خود امید داشته باشید و با استفاده از آخرین فرصت نظر خود را در کادر مخصوص بنویسید و آنرا قیچی کنید و برای ما بفرستید فراموش نکنید که نامه های شما حد اکثر باید در تاریخ ۵ آذر بدست مارسیده باشد .

ما موفقیت خود را در اهداء گرانبهاترین جوائز به هموطنان عزیز میدانیم . ناگفته نماندکه این جوائز هر قدر هم هنگفت باشددربرابرهزینه‌های گزاف تبلیغاتی مبلغ ناچیزی بشمار میرود .

جوائز این مسابقه

۱ـ یك من طلای ناب باضمانت بانکملی	
۲ـ قالیچه ترکمنی	۵۰ تخته
۳ـ آبگرم‌کن جنرال	۲ دستگاه
٤ـ بخاری جنرال	۳ دستگاه
٥ـ اجاق طباخی کلمن	۲۰ دستگاه
٦ـ ماشین‌تحریر اپتیما	۲ دستگاه
۷ـ رادیو شارپ	۸ دستگاه
۸ـ فرکلمن	۲ دستگاه
۹ـ یخدان‌کلمن	٥ دستگاه
۱۰ـ صندلی تاشو جنرال	٤۰ عدد
۱۱ـ ماشین حساب‌آسترا	۱ دستگاه
۱۲ـ ترموس‌کلمن	۱۰ عدد
۱۳ـ پتوی مخملی‌کاشان	۱۰ طاقه
۱٤ـ ساعت فورتیس	۷ عدد
۱٥ـ ساعت هرودیا	۷ عدد

جمع ۱٦۸ جایزه

مورد مصرف پوشاک دارد ☐

مورد مصرف خوراکی دارد ☐

مورد مصرف شستشو دارد ☐

نام و نام فامیل .....

نشانی .....

معمای یك مونباید ازسر کسی کم‌شودمربوط بکالائی است که بزودی ببازار عرضه میگردد .

این کالا دارای یکی ازسه مورد مصرفی است که در کادر مقابل نوشته شده است شما به‌تشخیص خود فقط در برابر یکی ازسه مورد مصرف ذکر شده علامت (+) بگذارید و به نشانی . سازمان فاکوپا خیابان نادری کوچه گوهرشاد شماره ۳٦ ارسال دارید .

فراموش نکنید که آخرین فرصت‌برای‌شرکت شما در این مسابقه روز ۵ آذر میباشد .

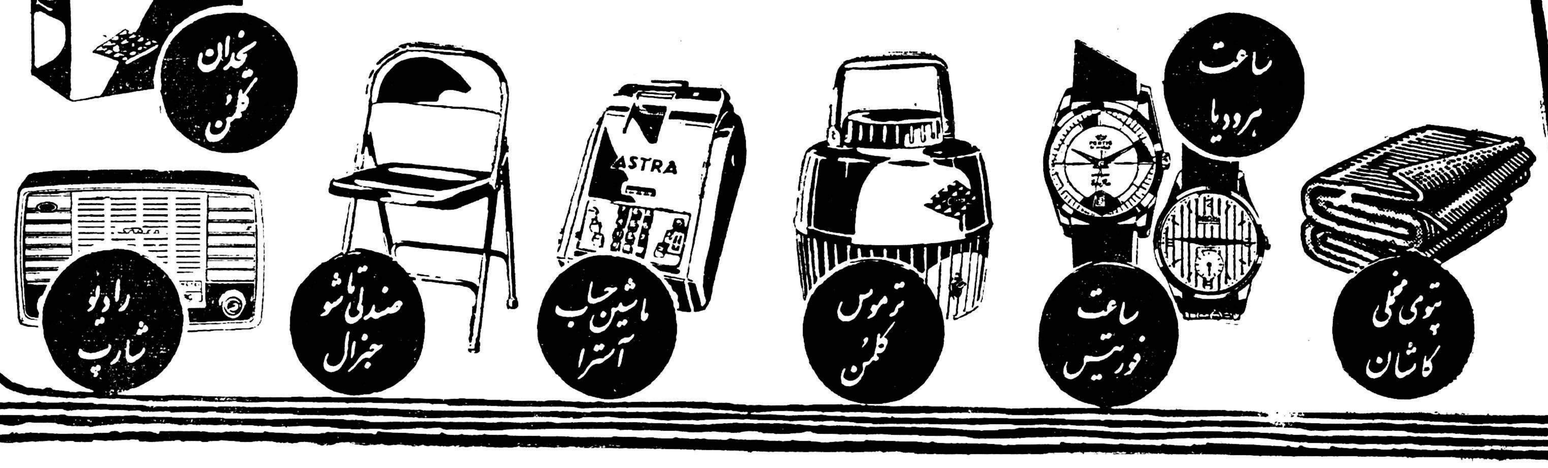

ایران و ژاپن کهنسالترین رژیمهای سلطنتی جهان را دارند

بقیه‌ازصفحه‌اول

هشت بعد از ظهر بتدریج درباشگاه افسران حضور یافتند .

شاهنشاه و ملکه فرح چنددقیقه پیش از ساعت هشت و نیم به‌باشگاه نزول اجلال فرمودند و درست در ساعت هشت و نیم والاحضرت‌ولیعهد ژاپن و همسرشان وارد شدند و اعلیحضرتین ازمیهمانان‌خوداستقبال کردند . شاهنشاه و ملکه فرح باتفاق والاحضرتین و اعضای‌خاندان سلطنت به‌تالار شاهنشاهی تشریف فرماشدند و سپس همه مدعوین بحضور رسیده و به‌میهمانان عالیقدر معرفی شدند .

پس‌از پایان معرفی ، همه‌مدعوین درسرمیز شام قرارگرفتندولحظه‌ای بعد اعلیحضرت همایونی در حالی که دست والاحضرت میشیکوهمسر ولیعهد ژاپن را در دست داشتند وارد تالار بزرك شدند . والاحضرت ولیعهد ژاپن نیزپشت‌سراعلیحضرت همایونی دست دردست علیا حضرت ملکه‌فرح پهلوی داشتند و پشت‌سر ایشان اعضای خاندان سلطنت قرار داشتند .

درسرمیز شام ابتدا اعلیحضرت همایونی و سپس والاحضرت‌ولیعهد ژاپن بیاناتی باین‌شرح‌ایرادنمودند:

سخنان شاهنشاه

والاحضرتا

ازاینکه آن والاحضرت ووالاحضرت پرنسس میچیکو بکشور ما تشریف آورده‌اید ملکه و من بسیارخوشوقتیم ومن از جانب خودمان و از جانب‌ملت ایران مقدم شما را خوش آمد می گویم. شما نماینده ملت بزرگی‌هستید که در طول تاریخ‌پرافتخارگذشته خود تمدن و فرهنگ درخشان و کم نظیری بوجود آورده است و در دوران‌معاصر نیز کشور شما موفق شده‌است بعنوان یك ملت مترقی دوشادوش مترقی‌ترین کشورهای جهان قرار گیرد و خودرا از هر حیث با مقتضیات عصر جدید تطبیق دهد ولی هنر بزرك شما این است که‌توانسته‌اید این پیشرفت های مدرن را با روح هنرو ظرافت خاص ملت با ذوق ژاپن درآمیزید بی آنکه ازاین راه به بهترین جنبه های سنن باستانی ژاپنی که پایه اجتماعی ترقیات ملت شما است لطمه‌ای‌وارد آید . ایران نیز کشوری است که یك سرنوشت مشابه طولانی تاریخ آنرا با تاریخ کشور ژاپن بهم‌پیوند داده‌است . ماو شما در طول بیست قرن علی رغم تمام حوادث وبحران های تاریخی توانسته‌ایم نه فقط موجودیت ووحدت ملی خود و تمدن خویش را محفوظ‌نگاهداریم بلکه در همه این مدت رژیم حکومتی خویش رانیز که جزء ثابت ولا یتجزائی از حیات ملی‌مابوده محفوظ‌نگاهداشته‌ایم بطوریکه اکنون دو رژیم ژاپن وایران کهنسالترین وریشه دار ترین رژیم های سلطنتی جهانند . همین رشته های استواری که مردم دو مملکت را با پادشاهان خودبهم پیوند داده و میدهد در طوفانهای موحش سیاسی که‌در دوره های‌اخیر بر کشورهای‌ما روی آورده بهترین ضامن حفظ وحدت وموجودیت ملی این دوکشور بوده‌است .

از پانزده قرن پیش دو موج تمدن ژاپن و ایران از ورای سرزمینهای پهناوری که فاصله جغرافیائی این دو کشور هستند بهم رسیده و در یکدیگر اثر بخشیده‌اند. مطالعات‌اخیر دانشمندان و باستانشناسان شما خوب نشان داده‌که بسیاری ازآثار هنر ایرانی دوران ساسانی بژاپن رسیده و منبع الهام هنرمندان ژاپنی قرار گرفته‌اند همچنانکه ما نیز از بسیاری از آثار هنری ژاپن در هنر های ملی خود الهام گرفته‌ایم . نفوذ بسیاری از معتقدات آئین زرتشتی‌در آئین کهن ژاپن از مسائلی است که بخصوص اخیرا مورد مطالعه و بحث محققین قرار گرفته است . در قرن گذشته ملت و دولت ایران باتحسین واعجاب بسیار شاهد تحول ناگهانی وبرق آسائی شدند که میبایست در مدت کوتاه نیم قرن کشور ژاپن رابصورت یکی از قدرتهای‌صنعتی وسیاسی‌درجه اول جهان در آورددر آغاز این قرن در مبارزاتی که ملت ایران برای تحصیل مشروطیت در داخله‌کشورو تامین‌حیثیت خود بعنوان یك کشور مستقل و حاکم در صحنه سیاست بین‌المللی میکرد ژاپن و موفقیت‌های آن از بزرگترین سرمشق های وطن پرستان ایران بود و این حس ستایش و تحسین همچنان در ملت ما نسبت بشما باقی مانده‌است

خوشبختانه از زمان سلطنت‌پدرم روابط روز افزون بازرگانی واقتصادی عامل تازه‌ای برای نزدیکی دو کشور ماگردید اکنون روابط ما از لحاظ بازرگانی و صنعتی بسیار درخشان است‌وکارشناسان شما در بسیاری‌از نقاط کشورما بکار مشغولند .علاوه برفعالیتهای صنعتی و اقتصادی باستانشناسان و دانشمندان ژاپنی‌نیز در حال حاضر خدمات برجسته‌ای به روشن شدن تاریخ گذشته ما انجام میدهند .

من از سفری که دوسال پیش بکشور شماکردم و ازمیهمان نوازی فراموش نشدنی اعلیحضرت پدرتاجدار شماو علیا حضرت امپراتریس وملت نجیب ژاپن خاطرات بسیار خوبی دارم و با تجدید این خاطره‌خوش سلامت اعلیحضرت همایون امپراطور هیروهیتو و علیا حضرت ملکه و والاحضرت شما و والاحضرت پرنسس ارجمندتان و رفاه و ترقی روزافزون ملت ارزنده ودوست ژاپن راخواستارم

سخنان ولیعهد ژاپن

ولیعهد ژاپن طی نطق خود دراطراف روابط دوستی ایران و ژاپن‌وهمکاری های اقتصادی دو کشور سخن گفتند و تولد والاحضرت ولیعهد ایران را از جانب خود و همسرشان و تمام اعضای خاندان سلطنتی و ملت‌ژاپن تبریك گفتند .

متن فارسی نطق‌ولیعهد ژاپن‌قرار است بعدا از طرف سفارت ژاپن انتشار یابد .

پس از صرف‌شام مراسم آتش بازی بعمل آمد و شب نشینی آغاز شد . هنرمندان هنرهای زیبابرنامه های جالبی‌اجرا کردندواعلیحضرتین ومیهمانان عالیقدرشان تانیمه شب در مجلس شب‌نشینی‌شرکت‌داشتند

بازدید نمایشگاه گل

درساعت چهارونیم بعداز ظهر دیروز والاحضرت آکی‌هیتوولیعهد ژاپن و همسرشان باتفاق والاحضرت شاهدخت اشرف پهلوی ازنمایشگاه «هنرگل‌آرائی» بنابدعوت شورای زنان ایران درباشگاه اتومبیل‌کلوپ شاهنشاهی دیدن کردند. شورای زنان ایران یکی از جمعیت های وابسته بشورای عالی زنان است که ریاست آن باوالاحضرت شاهدخت اشرف پهلوی میباشد گزارش مربوط باین بازدید در صفحه ۱۳ امروز چاپ شده‌است.

درباشگاه بانك

در ساعت پنج و نیم بعد از ظهر دیروز والاحضرت آکی هیتو ولیعهد ژاپن باتفاق والاحضرت میشیکو و والاحضرت شاهدخت اشرف پهلوی برای تماشای ورزشهای باستانی در باشگاه بانك ملی ایران حضوریافتند.

ابتدا بوسیله آقای مجیدیان رئیس بانك ملی ایران خیر مقدم‌گفته شد،سپس‌والاحضرتین براهنمائی‌آقای کاظمینی رئیس باشگاه بانك ملی‌ایران بسالن ورزشهای ملی هدایت‌گردیدند.

هنگام ورود والاحضرتین بسالن ورزشهای ملی پرچمهای ایران و ژاپن باهتزاز در آمد و سپس والاحضرتین ووالاحضرت اشرف پهلوی درجایگاه مخصوص قرار گرفتند . در این هنگام فریاد غریوشادی ورزشکاران سالن ورزشهای باستانی را بلرزه در آورد و پس از جلوس مهمانان یکی از ورزشکارا نبا مارش بسیار مهیج و پرشکوهی دسته گل بسیار زیبائی را با مراسم مخصوص باستانی تقدیم والاحضرت میشیکو نمود .

بلافاصله ورزشهای ملی ایران‌زیر نظر آقای کاظمینی و به میانداری آقای باقر مهدیه و شرکت نامجو و زبده ترین قهرمانان آغاز گردید . حرکات‌و عملیات ورزشی وبخصوص میل بازی و چرخ پهلوانان موردتوجه والاحضرتین قرار گرفت .

در پایان چون والاحضرت آکی‌هیتو ولیعهد ژاپن مایل به تماشای کشتی های باستانی ایران بودند بوسیله دو نفر از قهرمانان باستانی پنج دقیقه کشتی گرفته شد و پس از پایان مراسم‌مزبوربوسیله‌آقای‌مهدیه‌مراسم دعانونیایش‌بعمل‌آمد و در ساعت شش و پانزده دقیقه عملیات ورزشی پایان یافت .

درموزه ایران باستان

ساعت ده و نیم بامداد امروز والاحضرت ولیعهد ژاپن باتفاق همسرشان در موزه ایران باستان حضور یافتند . در مدخل موزه،آقای دکتر صدیق‌وزیر فرهنگ بوالاحضرتین خوش آمد گفت و آقای آجودانی‌مدیر کل باستانشناسی روسای قسمت های مختلف موزه را معرفی کرد .

والاحضرت ولیعهدژاپن‌وهمسرشان باتفاق‌همراهان براهنمائی‌آقای‌مهندس حاکمی مدیر موزه واردسالن شدند و بترتیب از آثار قسمتهای ماقبل تاریخ از تپه سیالك کاشان .تخت جمشید و سنك برجسته مخانمنشی که داریوش را برروی تخت نشان می دهد ، همچنین آثار اشکانیان و ساسانیان بازدید کردند. آنگاه والاحضرت‌ولیعهدژاپن‌وهمسرشان‌باتفاق همراهان از قسمت موزه اسلامی‌دیدن کردند و خانم برزین موزه دارقسمت اسلامی توضیحات‌لازم‌رابا‌ستحضارشان رسانید آنگاه قسمت گنجینه موزه ایران باستان و ظروف طلا ونقره دوره های مخانمنشی و ساسانی و اشیاء گلی ما قبل تاریخ که ازنقاط مختلف ایران‌بدست آمده‌مورد بازدید قرار گرفت پس از پایان بازدید پذیرائی گرمی از والاحضرت‌ولیعهد ژاپن و همسرشان و همراهان بعمل آمدو دو قطعه ظرف ماقبل تاریخ منقوش مکشوفه در لرستان مربوط به قرن ۱۲ قبل از میلاد بوالاحضرت ولیعهد ژاپن و همچنین‌یکدست فنجان وسینی قهوه خوری مینا‌کاری ساخت ایران بهمسرشان اهداء گردید.

وبه ۱۱ نفر همراهان والاحضرت نیز یکدوره از مطبوعات‌و انتشارات‌باستان شناسی هدیه شد .

درانتظار والاحضرتین

طبق گزارش خبرنگار ما ازشیراز از هم اکنون شهرشیراز آماده پذیرائی ازمیهمان عالیقدر شاهنشاه والاحضرت آکی هیتو ولیعهد ژاپن وهمسر ایشان والاحضرت میشیکوشده‌است .

والاحضرت ولیعهدژاپن وهمسرشان ساعت چهار بعد از ظهروز جمعه۲۷ آبانماه (پس فردا) باهواپیما وارد فرودگاه شیراز میشوند . چهار نفر میهمانداران ایرانی والاحضرت و ۲۲ نفر ژاپنی درالتزام ولیعهد ژاپن‌خواهند بود . در فرودگاه استاندار فارس ، فرمانده سپاه و روسای ادارات دولتی استان بابانوانشان از والاحضرت استقبال خواهند کرد . پس از انجام تشریفات و احترامات‌لازم والاحضرتین مستقیما بکاخ‌استانداری‌میروندوساعت پنج‌بعد از ظهرهمانروز از تاسیسات بیمارستان نمازی دیدن میکنند .

والاحضرت آکی هیتو و همسرشان شام را در استانداری صرف نموده و پنج‌بعد از ظهر همانروز ازتاسیسات سعدی و حافظ دیدن میکنند وسپس بتخت‌جمشیدعزیمت‌مینمایندوالاحضرت ولیعهد ژاپن و همسرشان پس از بازدید آثار باستانی تخت جمشید و صرف چای در موزه تخت جمشید بشیراز باز میگردند و پس‌از صرف ناهار در استانداری بعد از ظهرروز شنبه بتهران مراجعت میکنند .

بازدید خانه کودك

درساعت نه و نیم صبح روز پنجشنبه (فردا) والاحضرت‌میشیکو همسر والاحضرت ولیعهد ژاپن ازخانه نمونه کودك شیرو خورشید سرخ ایران بازدید خواهند نمود .

آنگاه‌مترجم ژاپنی ولیعهد بیانات‌ایشان رابشرح زیر ترجمه کرد .

نطق ولیعهد ژاپن

جناب آقای رئیس،جنابان آقایان سناتورها آقایان و خانمهای محترم:

بسیار مسرور وخوشوقتم که‌دراین مسافرت وديدار از کشور بزرك ودراین جلسه باشما گفتگو نمایم .

مسافرتی که اعلیحضرت همایون شاهنشاهی محمدرضا پهلوی شاهنشاه ایران به‌کشور ما فرمودند اثرات عمیقی در قلب ملت‌ژاپن بخشیده و موجب تحکیم وتشیید روابط دوستی ومودت بین دوملت ما گردیده است .

دراین موقع که‌بنمایندگی ازطرف اعلیحضرت امپراطور ژاپن از کشور شما بازدیدمینمایم‌درخلال این‌مسافرت فرصت یافتم که شخصااز نزدیك‌شاهد پیشرفت و عمران کشور ایران باشم.

موفقیتی راکه ایران در نهضت‌نوین ودرموارد مختلفه‌تحت رهبری حکیمانه اعلیحضرت همایون شاهنشاه معظم بدست آورده موجب نهایت مسرت و ستایش ما بوده است .

کشور ژاپن وایران هردو ملت آسیائی با روابط دوستانه نزدیك و باستانی بهمدیگر پیوستگی دارند و همواره سعی و کوشش خودرا برای حفظ آرامش‌صلح‌جهان مبذول‌میدارند.

آرزوی مااینست‌که‌بنای این‌آرامش وصلح‌بطوری دردجهان استوار گردد که‌همه ملل آسیابدون نگرانی بسوی آینده بزرك و درخشان مناسب با گذشته پرافتخار این سرزمین های باستانی و تمدن های کهنسال آنهاست پیش بروند .

بدیهی است که این پیشرفتها در اثر نهضت خجسته‌ای که بدست اعلیحضرت همایون شاهنشاه در کشور باستانی ایران بوجود آمده باهمکاری واخلاص ووطنپرستی رجال بزرك ایران که‌صفوف آنان در این‌محل مقدس و تاریخی فشرده است بموقع عمل‌گذارده شده وشایان نهایت تمجید وتحسین است .

امیدوارم که‌همگی به‌آنچه‌موجب‌رضایت وخرسندی است توفیق یافته ورجال این سرزمین باستانی‌وملت نجیب‌ایران تحت‌رهبری‌اعلیحضرت همایون‌شاهنشاه بسوی ترقی وتعالی هدایت شوند .

آقایان و خانمها

یکی از نکات نطق ولیعهد ژاپن که امروز مورد گفتگوی حاضرین واقع شد این‌بود که والاحضرت در ابتدای نطق خطاب بحاضرین گفتند «جناب آقای رئیس ، جنابان آقایان سناتورها آقایان و خانمهای محترم »

بدین ترتیب‌بر خلاف‌نقطه‌ای‌رسمی دیگر نام آقایان قبل از خانمها در این نطق ذکر شد . باید در نظر داشت که یکی از رسوم ژاپونیها اینست که در تمام مراسم مردان مقدم برزنان هستند کما اینکه هنگامیکه والاحضرت ولیعهد ژاپن واردفرودگاه مهر آباد شدند ، ابتدا خود پیاده شدند و سپس همسرشان از پلکان پائین آمدند .

پس از خاتمه نطق والاحضرت آکی هیتو ، ولیعهد ژاپن و همسرشان تالار جلسه را ترك کردند. هنگامیکه والاحضرت میشیکو جایگاه سلطنتی‌را ترك میکفتند عده ای از خانمها و آقایان سر راه ایشان جمع شده‌بودند و والاحضرت با خوشروئی باتکان‌دادن سر بابراز احساسات آنها پاسخ میگفتند .

لباس زیبای ژاپنی والاحضرت میشیکو خصوصابرای خانمهای‌ایرانی بسیار جالب توجه بود ومدتی درباره آن بحث و گفتگو میکردند .

در اطاق مخصوص

از والاحضرت ولیعهد ژاپن و همسرشان پس از پایان مراسم رسمی در اطاق مخصوص پذیرائی بعمل آمد آقایان نخست و زیر و وزیران، و هیئت رئیسه مجلس سنا در این اطاق حضور داشتند .

والاحضرت‌ولیعهدژاپن وهمسرشان در این اطاق از رئیس و اعضای هیئت رئیسه سنا اظهار تشکر کردند و این پذیرائی بیست دقیقه بطول انجامید .

چند لحظه بعد هم آقای‌دکتر متین دفتری رئیس هیئت نمایندگی ایران در کنفرانس بین المجالس توکیو در این اطاق باولیعهد ژاپن ملاقات کرد.

نزدیك ساعت ده و ده دقیقه مراسم مذکور پایان یافت . هنگامی که ولیعهد والاحضرت و همسرشان مجلس را ترك میگفتند گارد احترام مجدد ا مراسم احترامات نظامی‌بجای آورد و مردمی که در کنار خیابان اجتماع کرده بودند نسبت به ولیعهد ژاپن و همسرشان ابراز احساسات کردند .

مجلس سنا

بقیه از صفحه اول

مجلسین و سفرای کبار و وزرای مختار دول‌خارجی‌دردربارشاهنشاهی بابانوان خود حضور داشتند .

بافرو بردن دیوزه برنزی تالار جلسه علنی در کف تالار ،وسعت تالار را زیاد کرده بودند و در قسمت عقب تالار نمایندگان سابق مجلسین و مدیران کل وروسای ادارات جای گرفته بودند .

در جایگاه سلطنتی که در جلوی لژ کوردیپلماتیك قرار دارد یك صندلی که بانشان تاج سلطنتی ایران مزین گردیده است درجلسه قرارداده بودند ونیز در جلولژ هیئت وزیران درتالارجلسه ودرمقابل جایگاه هیئت‌رئیسه ، یك صندلی بامیز منبت‌کاری زیبائی برای جلوس ولیعهدژاپن تخصیص داده شده‌بود .

در لژهای مدعوین عده‌ای از رجال وامرای ارتش‌واساتیددانشگاه وروزنامه نگاران با بانوان خود حضور داشتند ولباسهای رنگارنك بانوان جلوه‌خاصی بتالارجلسه می‌بخشید .

درلژروسای هیئتهای‌سیاسی‌وخارجی قیافه پکوف سفیر کبیر شوروی و خانمش بچشم میخورد کاردار سفارت امریکا نیزدراین لژ حضورداشت اما سرجفری‌هاریسن سفیرکبیر انگلستان باخانم خود درلژ دیگرنشسته بود . حمزه غوث سفیرکبیر عربستان نیز در همین لژویك ردیف‌بالاتر از هاریسن جای داشت .

ورود ولیعهد

ازوالاحضرت‌ولیعهدژاپن وهمسرشان پس‌ازورودبه‌مجلس‌سنادراطاق‌مخصوص پذیرائی شد. دراین اطاق هیئت‌رئیسه سناواعضای هیئت‌دولت حضورداشتند.

مقارن ساعت نه‌و چهل وپنجدقیقه اعضای‌هیئت دولت وسپس هیئت رئیسه مجلس وارد تالارجلسه علنی شدندو در جاهای خود قرار گرفتند. چندلحظه بعد والاحضرت میشیکو همسرولیعهد ژاپن باتفاق همراهان از قسمت شمالی تالاروارد شدند ودر صندلی مخصوص جای گرفتند . دراین هنگام حضار باحترام ایشان بپاخاستند و دست‌زدند.

همسر ولیعهدژاپن لباس کیمونوی سفید رنگی بتن داشتند . وقیافه‌شان خندان وبشاش بود .

چندثانیه بیشتر طول نکشید که والاحضرت آکی‌هیتو باتفاق همراهان ازدرتالار جلسه‌علنی واردشدند و والاحضرت درصندلی مخصوص خود جای گرفتند .

سفیر کبیر ژاپن در ایران وآقای دکتر صدر سفیر کبیر ایران در ژاپن نیز که جزء همراهان بودند در لژ هیئت وزیران استقرار یافتند .

در این هنگام حضار بار دیگر بپا خاستند وباکف زدنهای ممتد نسبت بولیعهد ژاپن ابراز احساسات کردند.

نطق رئیس مجلس

پس از جلوس ولیعهد ژاپن آقای صدرالاشراف رئیس‌مجلس سنارسمیت جلسه‌را اعلام کرد و اظهار داشت .

نطق‌رئیس مجلس سنا

تشریف فرمائی والاحضرت‌ولایت عهد ژاپون موجب‌کمال خوشوقتی و مسرت برای قاطبه مردم‌ایران است موفقیتهای عظیمی که‌ملت ژاپون درطی چندسال اخیر درپیشرفت امور اجتماعی وصنایع وتولید بدست آورده وتوفیقی که‌درسیاست جهانی خود حاصل نموده است دلیل کمال رشدو هوش ودرایت ملت کهنسالی است که‌درطی قرون‌و اعصار بااقتخارات ملی وتاریخی خود همواره سربلند بوده است .

بهمین جهات همیشه ملت‌ایران‌با نظر تجلیل‌واحترام باین کشورباستانی نگریسته و موفقیتهای شگفت آوراورا تمجید وتحسین نموده است .

ملت‌ژاپون واعلیحضرت امپراطور عالیقدر آن کشور در موقع تشریف‌فرمائی اعلیحضرت همایون شاهنشاهی به‌ژاپون منتهای تجلیل‌واحترام‌ودوستی وبیگانگی رااابرازداشتند پذیرائی بسیار گرم‌و باشکوهی که‌ازشاهنشاه ایران نمودند نشانهٔ کمال علاقمندی و دوستی وصمای ملت‌ژاپون نسبت بمردم ایران است .

اینجانب ازطرف خودوسناتور های محترم مقدم آنوالاحضرت راتهنیت و تبریك گفته امیدواراست این‌مسافرت هاو ملاقاتهای دوستانه بیش‌از پیش روابط معنوی ودوستی وهم‌آهنگی این دوکشور بزرك آسیائی را تقویت‌نماید.

ازخداوند بزرك مسئلت مینمایم که‌اعلیحضرت امپراطور ژاپون را در راهنمائی‌وخدمت‌بمملکت وملت‌همواره موفق‌ومؤید داشته وبنای‌صلح جهانی رادر سایه‌مجاهدتهاومراقبت های‌سران عالیقدر کشور های جهان استوار و پایدار بدارد .

اولین نطق رسمی بزبان ژاپنی

نطق رئیس مجلس سنا با کف زدن حضار خاتمه یافت و آنگاه بدعوت رئیس مجلس ، والاحضرت آکی هیتو پشت تریبون قرار گرفتند و بزبان ژاپنی نطقی ایراد کردند. صدای‌رسای ولیعهد و ایراد نطق بزبان ژاپنی‌برای شنوندگان ایرانی بسیار جالب بودو این اولین بار بود که یك مقام‌رسمی بزبان ژاپنی در مجلس ایران صحبت میکرد .

هنگامی که‌والاحضرت ولیعهد ژاپن مشغول ایرادنطق بود هیئت رئیسه مجلس ، هیئت دولت و سایر حضار باحترام قیام کرده بودند باید توجه داشت که قیام در موقع نطق امپراطور ویاولیعهد جزوسنن ژاپونی است و در جلسه امروز هم طبق همین سنت عمل شد ، نکته جالب آنکه هنگامیکه ولیعهد ژاپن شروع بصحبت کردند اولین کسیکه قیام کرد همسرشان بود .

نطق والاحضرت آکی هیتو با کف زدن ممتد حاضرین خاتمه یافت و

برای انتخابات انجمن شهر

● حزب مردم ده کاندیدا در تهران دارد که ممکن است دونفر آنها از میان بانوان انتخاب شوند

انتخابات انجمن شهر تهران مراحل مقدماتی خود را طی می کند و کاندیداها تقاضانامه‌های‌خود راتسلیم فرمانداری تهران می کنند .

امروز از حزب مردم اطلاع رسید که چنانچه در انتخابات انجمن شهر بخانمها اجازه شرکت داده شود ، این حزب یك یا دو نفر از خانمهارا کاندیدا خواهد کرد . ولی مقامات رسمی همچنان دربارهٔ شرکت زنان سکوت اختیار کرده اند .

ضمنا انجمن نظارت‌انتخابات تهران در شرف تشکیل است و ۲۴۰ نفر از طبقات هفتگانه ومعتمدین ده حوزهٔ انتخابیه برای تشکیل آن دعوت می گردند .

ساعت چهارونیم بعدازظهردیروز آقایان ابوالحسن معینی فرماندار تهران ـهادیان مدیر کل وزارت دارائی ـ کوثری مدیر کل‌فرهنك تهران ـعلوی رئیس دادگاه های شهرستان تهران ، علی وکیلی رئیس اطاق بازرگانی تهران‌اعضای کمیسیون پنج نفری انتخابات‌انجمن شهر تهران در محل فرمانداری تشکیل جلسه دادند .

مطالعه :

جلسه دیروز کمیسیون پنج نفری که تا ساعت ٦ بعداز ظهر ادامه داشت صرف مطالعه درباره تعیین اعضای انجمن نظارتهای انتخابات انجمن شهر تهران‌شد.

بموجب قانون باید برای‌هریك از ده حوزه انتخابیه ۲۴ نفراعضای انجمن نظارت انتخاب‌شوند . وجمعا باید ۲۴۰ نفر برای ده‌انجمن‌نظارت دعوت شوند .

داوطلبان جدید

امروز اسامی‌عده دیگری‌از افرادی که در محلات تهران برای شرکت در انتخابات انجمن شهر کاندیدا هستند انتشار یافت :

در حوزه یك آقایان ذاکری ،نقی موسوی ، کاظم کوروس ـ در حوزه دو آقایان معتمد ، آهنکوب ، سرهنك بازنشسته ، دولتشاهی سرهنك بازنشسته دیباج ـ در حوزه شش آقایان ابوالحسن سلیمانی ـ حسین معتمدالسادات شیرازی ـ در حوزه چهار آقایان‌یزدان‌منش ـکیوان‌سعادت حوزه هشت آقایان غفاری ، حقیقت خواه ـ حوزه نه آقایان سید حسین لاجوردی ، ملائی . همچنین امروز اعلام شد که آقای کریمی یکی از معتمدین محل شهر جودایه از طرف مردم این منطقه کاندیدا میباشد .

کاندیداهای حزب مردم

امروز سخنگوی حزب مردم به خبرنگار ما گفت : اقدامات لازم‌از طرف کمیسیون مخصوص تعیین کاندیداها به‌پایان رسیده واحتمالا حزب مردم ده‌نفرکاندیدا برای شرکت در انتخابات انجمن شهر معرفی خواهدکرد.

کاندیدای زن

سخنگوی مزبور افزود حزب مردم برای اثبات افکار روشنفکرانه‌حزب وبمنظور پشتیبانی از بانوان که‌نیمی از اجتماع‌راتشکیل میدهند ، برای انتخابات انجمن شهر یکنفر یا احتمالا دونفر کاندیدای زن معرفی خواهد کرد، علت تاخیر در معرفی کاندیداهای حزب مردم نیز همین موضوع قراردادن نام بانوان در لیست کاندیداها میباشد.

مقام مزبور گفت :چنانکه میدانید هنوز تکلیف شرکت خانمها در انتخابات انجمن شهر معلوم نشدو مقامات وزارت کشور صریحا اظهار نظری نکرده‌اند و مادر انتظارجواب قطعی مقامات مسئول میباشیم تا پس‌از آن کاندیداهای خودرا معرفی نمائیم.

آئین‌نامه انتقال

بقیه از صفحه اول

برای آموزگاران و دبیران محل ثانوی باشد.

د ـ رعایت کلیه مقررات وآئین نامه‌های استخدامی بشود.

ماده ۵ـ درصورت موافقت‌رئیس فرهنك یاقائم‌مقام اوبایددرخواست رابرای رئیس فرهنك محل جدید بفرستد تابارعایت قسمت های (ب) و(ج) و(د) نظر خودرا بدهد و در صورت موافقت حکم انتقال رارئیس فرهنك محل خدمت جدید صادر نموده ورونوشت حکم انتقال رابرای اداره کل‌کارگزینی‌مرکز وفرهنك محل خدمت سابق و حسابداری و تعلیمات‌متوسطه‌بمرکز فورابفرستند

تبصره ـ پرونده خدمت‌اشخاصی که منتقل میشوند باید لاك و مهر شده بایست سفارشی بمحل خدمت جدید فرستاده شود بطوریکه‌یکنفر بیش‌از یك پرونده خدمتی در شهرستانها نداشته باشد.

ماده ٦ـکلیه دبیران وآموزگاران موظفند روز شانزدهم شهریور ماه‌در محل خدمت اولیه حاضر باشند . عدم حضور در سر خدمت بمنزله امتناع از قبول خدمت تلقی وبلافاصله حکم برکناری آنان تحت عنوان انتظار خدمت یا عدم رضایت از طرف‌ادارات فرهنك شهرستانهای مربوط صادر خواهد شد و رونوشت برای اداره کل کارگزینی تهران فرستاده میشود.

ماده ۷ـ افرادی که بصورت‌پیمانی برای خدمت معلمی‌استخدام می شوند استخدام آنها منحصرا برای همان محلی است که استخدام شده اند و اگر تقاضای انتقال کردند بمنزله استعفا تلقی شده و بلافاصله از کار برکنار و پیمان نامه آنها لغو می گردد .

ماده ۸ـ مامورین دولت که منتقل می شوند در صورتیکه زن ـدختر ـ خواهر یا مادر که تحت کفالت او هستند آموزگار یا دبیر باشند وناچار باشند بمحل خدمت ولی‌باسرپرست خود بروند با رعایت تمام شرایط مندرج در این آئین نامه بدون رعایت ماده ۲ منتقل و در صورتیکه اعتبار یا احتیاج نباشد منتظر خدمت خواهند شد . حکم انتظار خدمت را کارگزینی وزارت فرهنك صادر و رونوشت به محل خدمت سرپرست خانواده ابلاغ می شود تا اولین محلی که خالی می شود باین قبیل معلمین ارجاع‌نماید .

تبصره ـ ادارات فرهنك حق‌ندآرند قبل از انتصاب مجدد منتظرین خدمت مذکور افراد جدید را استخدام‌نمایند.

ماده ۹ـ تقاضا های انتقال بعلت کسالت قابل قبول نیست‌ولی این قبیل معلمین می توانند طبق آئین‌نامه از مزایای مرخصی استعلاجی استفاده نمایند .

ماده ۱۰ـ این آئین‌نامه که شامل (۱۰ماده)و (۳) تبصره‌است‌درمرزامین جلسه شورایعالی فرهنك مورخ ۲۲ آبانماه ۱۳۳۹ بتصویب رسیدصحیح است بموقع اجراء گذارده شود .

اعلامیه جمعیت شیر و خورشید

بقیه از صفحه اول

فقید سعید از قدیمی ترین اعضای شیروخورشید سرخ ایران بودکه از ابتدای تاسیس با این جمعیت صمیمانه همکاری مداوم ومستمر داشت و سرانجام نیز در راه اجرای وظایف خیرخواهانه خود جان سپرد و بشهادت رسید .

خبر درگذشت آن موحوم در حین انجام وظیفه موجب تکدر وتاثر خاطر فراوان والاحضرت شاهدخت شمس پهلوی ریاست عالیه جمعیت شیرو خورشید سرخ ایران گشت .

شیروخورشید سرخ ایران بدین‌وسیله غم و اندوه بی‌پایان خودرا از این مصیبت ابراز داشته ضمن تقدیم تسلیت بخانواده آن مرحوم باستحضار کسانیکه خواسته باشند از یك خدمتگزار صمیمی وفداکار شیرو خورشید سرخ تجلیل کنند میرساند که روز بهمه بیست و هفتم آبانماه مراسم تشییع جنازه آن مرحوم ساعت هشت و نیم صبح از مسجد ارك بعمل خواهد آمد .

بدینوسیله فوت مشهدی **جعفر منصوری گرکانی** راباطلاع دوستان و آشنایان می رساند مجلس ترحیم آنمرحوم در روز پنجشنبه ۲۶ر۸ر۳۹ در مسجد فاطمیه واقع در خیابان شهباز خیابان ناصری از ساعت ۲ الی ۵ بعد از ظهر و مجلس زنانه در همانروز و همان ساعت در منزل علی منصوری گرکانی واقع در خیابان ناصری برقرار است .

علی منصوری گرکانی ـعلی اکبر منصوری گرکانی ـ علی اصغر منصوری گرکانی ـعلی رضا منصوری گرکانی ـ ابوطالب منصوری ـعباس منصوری ـ ابراهیم منصوری ـ حاجی احمداله قلی معمار ـ حاجی علی مهدوی ـ غلام رضا صابری ـ محمد هاشم هاشمی ـ حسن سمیعی کرکانی معمار مصطفی یمین ـ حاجی محمد شکوری گرکانی ـ علی خلیلی گرکانی ـکریم معصومی ـ مهدی‌اله قلی ـ محمد شکوری گرکانی ـ احمد منصوری ـ ابوالقاسم منصوری

بعموم بازماندگان آنمرحوم مصیبت وارده را تسلیت‌میدهیم

سال وفات

بمناسبت تصادف روز پنجشنبه۲٦ آبانماه مطابق‌با۲۷ ج ا با سال وفات **مرحوم حاج سید مصطفی کاشانی** فرزند حضرت آیت‌الله کاشانی مجلس تذکری در کشیك خانه حضرت عبدالعظیم (ع) از ساعت۱۳الی ۵ بعد از ظهر منعقداست

آگهی های تسلیت

واقعه جانگداز مرك نابهنگام آقایان دکتر محمد هادی نصیریان ـسرشارزاده ـستاری را بخانواده های محترم و حاج علی باستان تسلیت عرض نموده از خداوند مسئلت‌داریم که ببازماندگان صبر و سلامتی عنایت فرماید .

حسین مطاع ـ محمد تقی مطاع ـ حسن مطاع ـعبدالله مطاع ـ عباس مطاع

جناب آقای دکتر مصطفی اورندی ریاست‌محترم‌کارخانه شیر پاستوریزه تهران

اینجانبان بنمایندگی کلیه کارمندان و کارگران‌کارخانه از فوت مرحوم مبرور جنت مکان جواد بهرامی عموی آنجناب بی نهایت متاسف و متاثر بوده‌مصیبت وارده را بعموم‌خاندان های محترم آنمرحوم‌بخصوص به‌جنابعالی‌تسلیت عرض نموده بقای عمر بازماندگان را از خداوند متعال مسئلت می نمائیم.

دکتر صفرپور ـ نعمت‌الله امیر وفائی ـمهندس فرهنك‌نیا محمود ماهوتچیان ـدکتر نیاکان ـدکتر امید ـ دکتر نیکنام ـ زهرا همتی ـ بابا سبحانی

با کمال تاسف درگذشت نابهنگام اصغر سرشار زاده و دکتر نصیریان رابابازماندگان‌آن مرحومین بخصوص‌خانواده مهرام نیا تسلیت عرض نموده و بقاء و سلامتی آن فامیل محترم را از درگاه ایزد متعال خواهانیم .

آ ـ ۲۷۳۰۹ **نورانی ـ میوه‌چی**

آقای رضا جمالی آشتیانی

مصیبت وارده را بجنابعالی تسلیت عرض نموده وبقاء و سلامتی شما و فامیل محترم را از ایزد منان خواستارم .

آ ـ ۲۷۲٦۳ **احمد ماندگار**

مصیبت وارده را به خانواده محترم ناظری مخصوصا جناب آقای حاج سید محسن ناظری عضو محترم هیئت مدیره اتحادیه خواربار فروشان تهران تسلیت می گوید .

رئیس هیئت مدیره اتحادیه خواربار فروشان تهران

آ ـ ۲۷۳۱۳ **مهدی کوشانفر**

با نهایت تالم و تاثر درگذشت جانگداز و اسفناك شادروان جوانان ناکام مرحوم‌اصغر فرشار و مسعود فرشار رابخانواده محترم فرشار بخصوص اکبر آقا وقاسم آقا تسلیت عرض نموده دراین مصیبت بزرك شریك می باشیم .

از طرف مدیران و کارمندان و کارگران شرکت سهامی میشن تهران **نعمت الله پوربابا**

جناب آقای حاجی حسن آقا ریسمانچی

کارکنان بنگاه باربری توکلی تهران با نهایت تاثر مصیبت وارده را به آنجناب و فرزندان برومندتان تسلیت عرض نموده بهبودی کامل ـطول عمر و سلامتی جنابعالی و عموم

بقصدانتحار روی ریل‌قطار خوابیده بود

ناگهان کمك راننده قطار باری‌که بسرعت حرکت میکردمتوجه شد شخصی روی ریل خوابیده ـ قطار باتلاش فراوان متوقف شد وپیرمرد را بزور از ریل جداکردند

ظهر دیروز موقعی که قطاربارى جنوب به نزدیکی پل‌نازی آبادرسید کمك راننده آن متوجه شد که مردی روی ریلها خوابیده است . کمك راننده جریان را به راننده گفت و بازحمت فراوان قطار توقف اضطراری کرد و سرنشینان آن پیاده شده و پیر مردی را که روی ریلها خوابیده بود بزور از ریلهاجدا کرده و بداخل قطار آوردند.

راننده قطار پس از رسیدن به ایستگاه تهران پیر مرد را بهاطاق نگهبانی پلیس راه برد وگزارش داد :

این پیر مرد در حالیکه پاکتی در دست داشت و آنرا به سنگی بسته بود که باد آنرا نبرد وبشدت گریه میکرد روی ریلهای پل‌نازی آباد خوابیده بود و ما با توقف اضطراری پیر مرد را سوار قطار کردیم . او میگفت میخواهدخودش را بکشد و چند بار میخواست از پنجره قطار خود را بهائین بیاندازد ومن یك نفر را مامور او کرده بودم و اکنون صحیح و سالم اورا تحویل میدهم .

ازدواج در ۶۰ سالگی

افسر نگهبان پلیس راه آهن‌ابتدا نامه پیر مرد را باز کرد . پیرمرد در این نامه نوشته است :

اسم من حسن بهرامی است و ۷۱ سالهام شصت سال از عمر خودم را صرف خدمت بکشور کردم . روزی از جمله قهرمانان کشتی بودم ، زمانی جزو لشکریان اعلیحضرت فقید داوطلبانه به جنك شیخ خزعل رفتم وتا ۱۰ سال‌بیش ازدواج نکردم .

در آن سال به توصیه دوستان‌با فاطمه که در آن موقع ۲۰ ساله بود ازدواج کردم و از او دارای دو فرزند باسامی یوسف ۷ ساله وبهرام ٤ ساله شدم.

فاطمه در این مدت ثروت مرا به باد داد و موقعی که بی پول‌شدم با حیله و تدبیر طلاقش را از من گرفت و دو فرزندم را بر داشت و برد.

بچه‌ها یم را پنهان کرده

حسن اضافه کرد من چند ماه است که‌برای بدست آوردن‌بچه‌هایم تقلا میکنم ولی چون زن سابقم از محل ثروت من پولدار شده دستم به جائی بند نمیشود وبا وجوداینکه مطابق قانون پس از طلاق بچه به پدرش داده میشود او بچه های‌مرا با خود برده و در محلی مخفی‌کرده است.

چون دیگر در این دنیا علاقه‌ای ندارم تصمیم گرفتم خودکشی کنم و بهترین وسیله انتحار راچرخهای سنگین قطار تشخیص دادم و اگر کشته شدم راننده قطار تقصیری ندارد.

تعهد دوطرف

افسر نگهبان پس‌از خواندن‌نامه بازجوئی مختصری از حسن کرده او را بدادسرای ناحیه٤فرستاد.

آقای‌دکتر تهرانی رئیس‌دادسرای مزبور ضمن نصیحت حسن ، باوقول داد که بچه‌هایش را از فاطمه‌بگیرد و باو بدهد . حسن نیز متعهدشد که دست بانتحار نزند.

دانشجوئی خودرا مسموم کرد

دیشب یك دانشجوی سال پنجم دانشکده پزشکی تهران بنام منوچهر فاتحی فرزندمصطفی ۲۵ساله درخانه خود واقع در خیابان ناصر خسرو کوچه امام جمعه قرص خواب آور خورد تا انتحار کند .

او صبح امروز بوسیله همسایگان به بیمارستان منتقل گردید و اکنون تحت معالجه است .

بعقیده پزشك معالج حال مسموم چندان مساعد نیست .

آشنایان منوچهر میگویند منوچهر سابقه کسالت روحی داشته است.

تصادف بااتومبیل

دیروز کامیون کمپرسی شماره ۱٤۳۷۳ برانندگی حاجی فرمان در دولت آباد شهرری با پسر بچه ۷ ساله ای بنام غلامعلی جلالی فرزند صفر تصادف کرد . طفل مزبور در اثر جراحات وارده درگذشت و راننده کامیون بوسیله مامورین ژاندارمری بدادسرا فرستاده شد .

۱۳ نفردراثرحوادث رانندگی‌مجروح شدند

در ۲٤ساعت گذشته ۱۳ نفر باسامی عباس میرابی فرزند محمد، محسن بهروز فرزند بخشعلی ، حسن فلکی فرزند مرادبیك ، نرگس غلامعلی فرزند قربان ،محمد شکرریز فرزند عبداله ، جعفر فیروزی‌فرزند عباس ، جلیل میثاقی فرزند خلیل ، طاهره قلی‌زاده فرزند عباس ،علیرضا درویشان فرزند محمد ، اسلام گل‌محمد فرزند رجب ، یداله حسینی فرزند صحبت‌علی ، محمد باباخانی فرزند مراد علی وسیما فرزندسلیمان دراثر حوادث‌رانندگی مجروح شده ودربیمارستانهای سینا وحکیم‌الملك بستری شده‌اند.

حوادث وقایع

مشاور حقوقی شرکت بدنبال یك قرار ملاقات تلفنی :

درمیعادگاه بالنگه‌کفش زنش روبرو شد

نقشه را میترا باکمك خاله‌اش برای‌امتحان شوهرخود طرح واجراکرده بودند

خسرو ۲۹ ساله‌مشاور حقوقی‌یك شرکت ساختمانی و مقاطعه کاری در خیابان شاهرضا است . عصر دیروز تنها در دفتر شرکت نشسته بود که تلفن شرکت زنك زد و خسرو گوشی را برداشت.

از آنطرف تلفن زنی با صدای ظریف خود از خسرو تعریف کرد و گفت من شما را ندیده‌ام . ولی تعریفتان را شنیده‌ام و میدانم مرد خوبی هستید البته میدانم که شما زن دارید و بهمین جهت نمیخواهم با من ازدواج کنید ، فقط مایلم‌با من دوست باشید و گاهی با هم بگردش برویم . آن زن خود را نرگس و شغلش را پزشك معرفی کرد و پس از اظهارات عاشقانه طولانی قرار شد خسرو ونرگس یکدیگر را ملاقات کنند.

علامت شناسائی

نرگس گفت : من در چهارراه پل چوبی در ایستگاه اتوبوس می‌ایستم و چند گل نرگس مصنوعی در دست دارم تو هم چند گل‌نرگس مصنوعی خریداری کن و درساعت هفت بعد از ظهر به آنجا بیا تا به سینما برویم.

خسرو با عجله به سلمانی رفت و سرو صورت خود را اصلاح کرد و سپس چند شاخه گل نرگس خریداری‌کرد ودرحالیکه آنها را در دست داشت به ایستگاه اتوبوس خط یك در پل چوبی آمد ولی در انجا با زهرا خانم خاله زنش که چند شاخه گل مصنوعی بدست داشت روبرو شد !

لنگه کفش بکار افتاد !

زهرا خانم او را سرزنش کرد و خسرو با التماس از او خواهش نمود که جریان‌را به‌همسرش میترا اطلاع ندهد . ولی در همین موقع میترا از داخل اتومبیلی پائین آمد ونزد خسرو آمد وبالنگه کفش بطرف او حمله کرد تا بالاخره پاسبانی آنها را بکلانتری ۱۳برد .آقای سرهنك قاری کلانتر بخش آنها را باطاق خود برد.

در امتحان مردود شد

میترا گفت چون شوهرم خوش اندا مو زیبا است باو بد گمان‌هستم دیروز با خاله جانم در این مورد صحبت کردیم و قرار شد او را امتحان کنم که متاسفانه در این امتحان شوهرم مردود شد و بنای گریه وزاری را گذاشت.

خسرو در برابر رئیس کلانتری برای زنش قسم خورد که‌هیچوقت به زن دیگری‌نگاه نکرده ومنظورش از این ملاقات فقط تفریح‌مختصری بوده است.

بالاخره زن و شوهر با نصایح رئیس کلانتری با هم صلح کردند و از کلانتری خارج شدند.

یکسال پس ازازدواج

زندگیش برباد رفت

مردی که پس ازیکسال ازدواج دچار سه اتفاق ناگوار شده بود وقتی زن او نیز مهریه‌اش را باجراگذاشت خودرا مسموم کرد

دیشب مردی که‌یکسال پس از ازدواج ،از کاراخراج شده واتومبیلش دریك‌تصادف ازبین رفته‌بود و خانه اقساطی اوبعلت تعویق پرداخت قسط ضبط شده‌بود چون زنش نیزمهریه‌اش رامیخواست بقصد انتحار خود رامسموم کردولی ازطرف مقامات قضائی بجرم کتك زدن همسرش وایجاد مزاحمت برای همسایه‌هاتحت تعقیب قرارگرفت.

این مرد که ابوالحسن نام دارد پس از معالجات مقدماتی بدادسرا اعزام شد . وی میگفت : من یکسال پیش عضو هیئت مدیره یك شرکت تجارتی بودم و یك اتومبیل تاکسی هم داشتم و خانه‌ای نیز باقساط خریداری کرده بودم در این موقع با دوشیزه ۱۹ ساله‌ای بنام زیبا که فرزند یکنفر مالك ده است‌ازدواج کردم و مهریه همسر من ٤۰هزار تومان تعیین شد.

سه واقعه غیر منتظره

زندگی ما در ابتدا بسیار خوب بود و همسرم نیز با مهربانی بامن رفتار میکرد .اما سه ماه پس از ازدواج شرکت ما چون ضرر می کرد منحل شد و من بیکار شدم و از آن پس مخارج زندگی خود رابا کار کردن روی تاکسی خود می‌گذرانیدم.

تاکسی من‌هم ۳ ماه بیش در یك حادثه تصادف درهم شکست وآتش گرفت بطوریکه دیگر استفاده از ان غیر ممکن است . از طرفی در سه ماه گذشته چون بیکار بودم و اقساط خانه‌ام عقب افتاده بود ، فروشنده خانه علیه من‌بدادگستری شکایت کرد و قرار شد خانه رابا‌و واگذار کنم.

طلاق بده ونوکری کن !

زنم زیبا که وضع مرا دیدبنای ناسازگاری را گذاشت . او مرا سرزنش میکرد و گوش بحرفم نمیداد . بعلاوه پدرش نیز بمن‌ناسزا میگفت و یکبار هم پیشنهاد کرد که دخترش را طلاق دهم و آنوقت به سمت نوکر او استخدام شوم.

بالاخره دیروز بمن اطلاع دادند که پدر زنم به ثبت رفته تا مهریه دخترش را اجرا بگذارد من که از بدرفتاری زنم و اتفاقات بدی که‌در عرض این یکسال ازدواج روی داده بود بسختی ناراحت شده بودم دیروز مقداری سم در شراب ریخته‌خوردم و بخانه آمدم تا در آنجا وصیت خود را بنویسم.

موقعی که‌بخانه آمدم دیدم‌همسرم چند بار مرآورده و مشغول جمع‌آوری اثاثیه‌اش میباشد . او بمن گفت چون پدرم ترا فردا بزندان‌می اندازد منهم اثاثیه‌ام را میبرم .

شکایت زن و همسایه ها

چند دقیقه بعد بین من و زنم گفتگوئی در گرفت و زیبا با داد و فریاد همسایگان را به کمك طلبید و مرا بکلانتری آورد و مدعی شد او را کتك زده‌ام و همسایه ها هم شکایت کردند با داد و بیداد من از خواب پریده‌اند .

درتصادف جاده پهلوی شمیران

یك نفر کشته ویکنفر مجروح شد

اتومبیل سواری پس اززیر گرفتن دونفر از پیاده رو بخیابان برگشت ومسافتی دورتر دوباره تصادف کرد

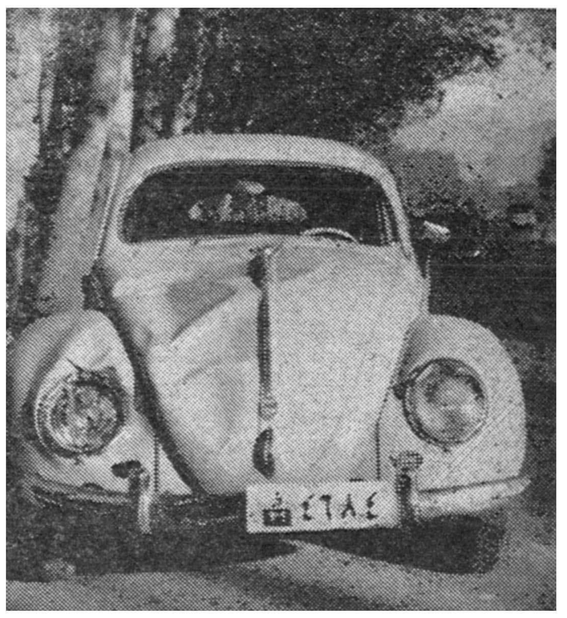

اتومبیل سواری پس ازتصادف مجدد

دیشب فولکس واگن شماره ٦٧٦٤ که از شهر بشمیران‌میرفت درسه‌راه وانك دراثر سرعت زیادبه پیاده‌رومنحرف‌شد وبادونفر عابرزن ومردمجهول‌الهویه تصادف نمود.

دراین تصادف زن عابر جابجامرد ومردعابر بسختی مجروح شد.

فرار وتصادف مجدد

راننده اتومبیل را از پیاده رو خارج کردوموتواری شد ولی در حوالی آبشار پهلوی دوباره بایکی ازدرخت های کنار خیابان تصادف نمود و متوقف شد.

دراین موقع یکی از پاسبانهای کلانتری یوسف‌آباد که در تعقیب اتومبیل فراری بود شخصی را که ازداخل فولکس واگن پیاده میشد دستگیر کرد وبکلانتری یوسف ـ آباد برد. دربازجوئی معلوم شدکه نام وی‌مهدی‌رحیمی است. مهدی مدعی بودکه وی راننده نیست بلکه هنگام تصادف ،راننده اوحسن،پشت فرمان نشسته بودکه پس‌ازتصادف فرار کرده است. امروز پرونده جهت‌رسیدگی بدادسرای ناحیه ۳ فرستاده شد.

جنازه زن مقتوله باداره پزشکی قانونی منتقل شد ومجروح نیز که قادربتکلم نیست فعلا در بیمارستان سینا بستری میباشد.

تبریکات

جناب آقای دکتر صدیق وزیر محترم فرهنك

قاطبه روسای دبیرستانهای پایتخت تشکیل شورای فرهنك‌شهرستان تهران و حسن انتخاب آقای مصطفی بهرامی رئیس دبیرستان رهنما را که از شخصیت‌های برجسته و باسابقه فرهنك این کشور می‌باشند به عضویت شورای مذکور از اقدامات مفید آنجناب دانسته و اجازه‌میخواهند که تشکرات قلبی خود را باین مناسبت تقدیم داشته و آرزو نمایند که تحت توجهات خردمندانه شاهنشاه و راهنمائیهای آنجناب و همکاری و تشریك مساعی اداره کنندگان واحدهای فرهنگی ملت ایران بتواند به آرزوهای دیرین خود درمورداصلاح فرهنك کشور نائل آید .

روسای دبیرستانهای : اقبال آشتیانی ـ ابومسلم ـ ادیب ـاسفندیار ـ اشکانی اسدآبادی ـ بهبهانی ـ امیرکبیر ـ اقبال ـ دکتر نصیری ـ مروی ـ سدکرج ـ علامه ـ راشدی ـ محسن‌هنربخش ـ خسروخاور ـ داوری ـ نوباوگان ضرابی ـ قریب ـخرد ـ فرهمند ـ محمدقزوینی ـ علمیه ـ میرافضلی ـ حافظ ـ ناصر خسرو ـ تقوی ـ ابوریحان ـ پانزده بهمن ـ بذر ـمیرداماد ـ مرآت

حسن انتصاب درفرهنك

انتخاب جناب‌آقای آجودانی که از مردان شریف وصدیق وزارت فرهنك میباشند بمدیریت کل باستانشناسی تبریك میگوئیم.

آ‌ـ۲۷۳٤۷ شهبازی ـنورائی ـسعیدی

انتصاب بجای‌آقای حسن برومند فامیلی راکه از صاحب‌منصبان شایسته وکاردان راه‌آهن دولتی ایران است بسمت رئیس سازمان مالی ناحیه راه‌آهن شمالشرق (شاهرود) باولیاء امور راه‌آهن تبریك عرض مینمایند.

سپهری ـحمیدی ـمیرزائی ـسلطانی ـفامیلی ـنبوی ـ البویه ـ شایگان ـصبوری ـملکی ـساغری ـصدری ـابوالنصر صدری ـفتاحی اردبیلچی ـکلهر ـخیرخواهان ـناصح‌زاده

آ‌ـ۳۱۰٤۰

اهالی محترم شیراز

توجه فرمائید بزودی باعظمت ترین سینماکه در خاورمیانه نظیر ندارد درشهر شماافتتاح خواهدشد

منتظر آگهیهای بعدی باشید

امو الش‌را دزدیدند ، خودش‌را هم کشتند

دادستان‌برای‌هرسه‌متهم تقاضای‌مجازات‌اعدام‌کرده‌است

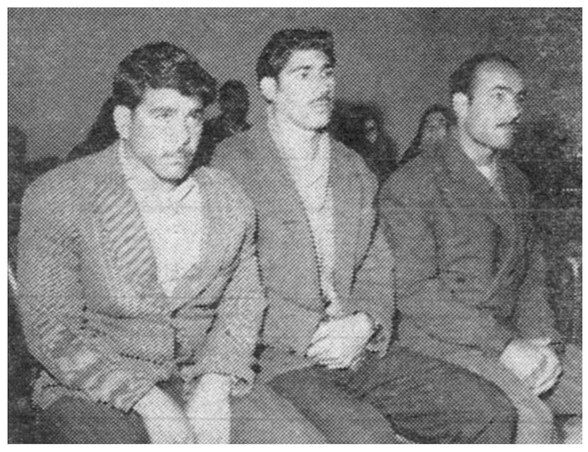

برای هرسه متهم تقاضای اعدام شده است

امروز شعبه اول دادگاه عالی جنائی برای‌رسیدگی به‌پرونده‌سه‌نفر بنام محمد پازوکی فرزند نصراله و عباس میری فرزند حسینقلی وعبداله بختیاری فرزندعزیزاله تشکیل‌جلسه داد. بموجب کیفر خواست صادره این سه نفر متهمند بر اثر سوءظنی که مردی بنام محمد حسین کاشانی نسبت به آنها داشته یکی از شب های بهمن ماه سال گذشته در پشت دیوارخرابه‌ای که محمدحسین هر روز از آنجا بخانه خود میرفت کمین کرده و در موقع عبور از پشت دیوار با کارد او را بقتل رسانیده‌اند.

سرقت و شکایت از مظنونین

بطوریکه در پرونده منعکس‌است شبی عده‌ای سارق بمنزل محمد حسین دستبرد زدند و مقداری از اموال محمدحسین را بسرقت‌بردند.

محمدحسین‌پس از این سرقت به ژاندارمری ورامین که منزلش در آنجا بود شکایت کرد و در ضمن شکایت خود خاطر نشان ساخته‌بود که نسبت بسه نفر از کارگران کارخانه روغن کشی ورامین مظنون است .و سپس اسامی سه نفر را باین شرح محمد پازوکی و عباس میری معروف‌به عباس گاوی‌وعبدالله بختیاری معروف به عبداله هاجر در اختیار مامورین‌ژاندارمری گذاشت.

برسر راه کمین کردند

این سه نفر هم که از جریان امر با اطلاع شده بودند برای از بین‌بردن محمدحسین ،هم‌قسم‌شدند و بطوریکه در ضمن بازجوئی ها بجرم خود اعتراف کرده‌اند شبی سر راه محمد حسین کاشانی‌کمین کرده او را با کارد و چوب از پا در آوردند و متواری شدند .

روز بعد مامورین ژاندارمری در محل حادثه جسد مقتول را پیدا کردند و در نتیجه این سه نفر را در دهات اطراف دستگیر کرده و با آلات جرمی که در محل وقوع قتل پیدا کرده بودند تحویل دادسرا دادند.

تقاضای اعدام هرسه نفر

امروز دادگاه‌برای رسیدگی باین پرونده تشکیل گردید و کیفر خواست دادستان قرائت گردید. در کیفر خواست دادستان برای هرسه نفر از متهمین مطابق ماده ۱۷۰ قانون مجازات عمومی‌تقاضای‌مجازات کرده است.

شیئی‌عتیقه!

امروز مامورین کلانتری ۲۲در جوادیه بخانه مردی بنام احمد که مظنون بداشتن تریاك بود رفته‌پس ازبازرسی از خانه وی یك حقه وافور کشف کردند که قدری‌تریاك روی آن دیده میشد . وقتی مامورین خواستند احمد را به کلانتری ببرند ، او گفت بیجهت برای من گرفتاری درست‌نکنیدچون باشیاء عتیقه علاقمندم کلکسیونی از حقه وافور های مختلف‌جمع‌آوری میکنم و اخیرا این‌کلکسیون را فروخته‌ام و فقط همین یکی را برای خود نگهداشته ام بنا براین جرمی مرتکب نشده‌ام .

اما مامورین‌این‌مردعلاقمند باشیاء عتیقه را به کلانتری بردند و با پرونده به ناحیه٤ دادسرا فرستادند .

دانش‌آموزی بدوسال زندان محکوم شد

این جوان باسلاح کمری رقیب عشقی خودرا مجروح کرده بود

امروز جوان محصلی بنام محمود بهرامی باتهام شروع بقتل رقیب عشقی خود منصور و حمل اسلحه قاچاق درشعبه چهارم دادگاه عالی جنائی بدوسال زندان محکوم‌گردید.

محمود محصل سال پنجم یکی از دبیرستانهای تهران بود وی سالها بود دختری را دوست داشت و روز بروز علاقه‌اش نسبت‌بدختر مزبور بیشتر میشد محمود دراین اواخر احساس میکرد که دختر مزبور از وی روگردان شده‌است تا اینکه‌یکی از روزها که از کوچه منزل دختر مورد علاقه‌اش‌میگذشت مشاهده کرد که وی بادوست او بنام‌منصورمشغول گفتگوست محمودپس از مذاکراتی که بادوستش کرد تصمیم خطرناکی گرفت و روزی بیکی از کافه‌ها رفت وپس از صرف مشروب بخانه‌برگشت اسلحه کمری برادرش را از منزل برداشت و بکوچه آمد در این موقع اتفاقا منصور از آنجا عبور میکرد ومحمود چند تیر بطرف منصورشلیك کردو خودرا نیز مجروح کرد .

دوسال زندان

دراثر تیراندازی‌وسروصدا اهالی کوچه‌مزبوربیرون‌آمده‌ومنصورو محمود را که گلوله بآنها اصابت کرده بود به بیمارستان بردند .

امروز شعبه چهارم دادگاه عالی جنائی بریاست آقای مهدوی‌بیرونده محمود رسیدگی کرد و او را ازلحاظ حمل اسلحه تبرئه کرد ولی چون مجروح معالجه شده بود محمود از لحاظ شروع بقتل بدوسال زندان محکوم گردید

خودرا مسموم کرد

دیروز از منزل آقای‌دکتربختیار بکلانتری یوسف آباد اطلاع داده شد که پیشخدمت خانه بنام‌عبداله کشتیلی ۱٦ ساله با تریاك خودرا مسموم نموده است .

مسموم به بیمارستان لقمان‌الدوله ادهم انتقال یافت و تحت درمان قرار گرفت .

قتل برسر میراث‌پدر

متهم مدعی بود که برادرش از روی قاطر به‌زمین افتاده ومرده‌است

علی‌اصغر درویش وندی

امروز مردی بنام علی اصغر درویش وندی باتهام قتل برادرش‌در شعبه دوم دادگاه عالی جنائی‌محاکمه شد.علی اصغر با اینکه در محضر دادگاه مدعی بود برادرش از روی قاطر بزمین افتاده و مرده استولی پرونده‌ای که د ردادگاه مطرح بود حاکی از این بود که در اثر اختلافاتی که وی با برادرش محمد حسین بر سر تقسیم ارثیه پدری داشته او را با چند ضربه چماق کشته است. علی اصغر اهل‌وساکن قریه « مزرعه » از توابع قزوین می باشد ومدتهاست باتهام قتل‌برادرش در زندان بسر میبرد.

علی اصغر میگفت سال گذشته پدرم که سنش ا زصد هم‌متجاوز بود درگذشت و پس از مرك‌مختصر ارثیه‌ای برای ما باقی گذاشت‌مدتی مابین من و برادرهایم بر سرتقسیم ارثیه جنك و جدال وجود داشت‌ولی مقدار ارثیه‌باندازه‌ای نبود که باعث قتل برادرم شود.

امروز شعبه دوم دادگاه عالی جنائی برای رسیدگی بپرونده علی اصغر تشکیل جلسه داد و پس از قرائت کیفر خواست دادرسی‌شروع گردید.

اتومبیل را دزدیدند

ساعت ۱۰ بعداز ظهر دیروز آقای احمد مرعشی اتومبیل اپل سبزرنك شماره ۳۸٤۱۰ خودرا مقابل منزلش‌در نزدیکی بیمارستان پهلوی گذاشت‌و وارد خانه شد . بفاصله٥ دقیقه که نامبرده به خیابان آمد ازاتومبیل اثری ندید آقای مرعشی جریان سرقت اتومبیل خودرا باداره آگاهی اطلاع داده است .

۳۰۳۵٦۹

تلفن مستقیم سرویس حوادث

ژاندارمی همکار خودرا بقتل رسانید

خبرنگار مادر سنندج گزارش میدهد چندروز پیش ژاندارم‌نگهبان منطقه «مریوان» از توابع سنندج درحال مستی بایك گلوله اسلحهٔ کمری یکی ازهمکاران خودرا بقتل رسانید . جریان بدینقرار است‌که ژاندارم سیف‌اله چابك کاریکی از ژاندارمهای منطقه مریوان از توابع سنندج هنگامیکه مشغول نگهبانی بود هوس کرد لبی‌از باده‌ترکند .وی‌بدون آنکه بکسی اطلاع‌دهد پست نگهبانی خودراترك‌کرد وهنگام ظهر در حالیکه از شدت مستی سرازپانمی‌شناخت بمحل نگهبانی خود مراجعت نمود. ژاندارم مست پس‌از بازگشت باژاندارم دیگری بنام منصور دین‌محمدی برخوردکرد ودرعالم مستی بوی پرخاش نمود که چرا بمن سلام نکردی . ژاندارم دین‌محمدی که متوجه نشده بودژاندارم‌چابك‌کار مست‌است اظهارداشت من وتوهردورفیق و دوست هستیم حالاچطور شده است‌که از من توقع‌سلام داری؟ ژاندارم مست باشنیدن این اظهارات اسلحه کمری خودرا کشید وخطاب بژاندارم دین‌محمدی گفت اینهم سزای بی‌ادبی‌تو! و بااین‌گفته گلوله‌ای بمغز همکار خود شلیك کردو اورابقتل رسانید فعلا قضیه ازطرف‌مقامات‌مربوطه تحت‌تعقیب است.

توضیح سفارت هلند

از سفارت هلند اطلاع میرسد : اتومبیل سرویس شماره ۷۸۱ که روز ۲۱ آبان‌ماه در دوراهی قلهك باعابری تصادف کرده و موجب‌مرك عابر شده‌است متعلق به‌آن سفارت یاکارکنان سفارت مزبور نبوده‌است

پیش‌بینی وضع هوا

پیش‌بینی وضع‌هوای ایران تاظهر فردا

هوای تهران صاف گاهی همراه بالکه‌های ابر پیش بینی میشود .

هوای سواحل دریای مازندران قسمتی ابری گاهی توام با مقدار بیشتری ابرو هوای بقیه نقاط صاف گاهی همراه با لکه های ابر پیش بینی میشود .

حداکثر درجه حرارت هوای شهر تهران در روز گذشته ۱۵ و حداقل آن ٥ درجه سانتیگراد بالای صفر بوده‌است .

گرمترین نقاطی که ایستگاه هواشنا دارند در ۲٤ ساعت گذشته آبادان با حداکثر ۳۰درجه و سردترین نقاط‌شهر کردبا حداقل ٤ درجه زیر صفر بوده‌است .

هردو راننده درتصادف مجروح شدند

صبح امروز اتومبیل شماره ۲۳۸٥۷ برانندگی یك‌ستوان سوم‌ارتش درجاده عباس‌آباد بااتومبیل شخصی شماره ۱۷٦۰۳ تصادف کرد. در این تصادف علاوه برآنکه هردوراننده مجروح‌شدند باتومبیل‌ها نیز خساراتی وارد آمد.

برنامه امشب سینماهای

امپایر ـ دنیا

ماشین زمان (تجسم آینده)

رنگی ـ وایداسکرین ـ دوبله بفارسی

شروع درسینما دنیا: ۱۰ ونیم صبح ـ ۲ ونیم ـ ٤ونیم ـ ٦ ونیم ـ ۸ونیم بعدازظهر.

شروع درسینما امپایر: ۱۰ونیم صبح ـ۳ ـ٥ ـ۷ ـ ۹ بعدازظهر.

آ‌ـ۳۰۹٥٤

ماموریت برای وطنم

بقیه‌از صفحه اول

قضیه‌ای راکه در آن ایام حادثه خیز رخ داد هرگز فراموش‌نمیکنم. روزی سفیر کبیر شوروی درتهران تقاضای شرفیابی فوری نمودو من‌باو باردادم . هنگامیکه باریافت نسبت باعزام نیروی نظامی بآذربایجان با لحن تهدید آمیزی اعتراض نمودواظهار داشت که ما با این عمل صلح جهان را بخطر انداخته‌ایم و بنام دولت متبوعه خود از من که شاهنشاه و فرمانده کل نیروهای ایران بودم تقاضا داشت نیروی خودرافراخوانم. من باو گفتم مسئله برعکس است و اوضاعی که تاحال درآذربایجان حکمفرما بوده صلح جهانرا بخطر انداخته است . آنگاه از قبول‌تقاضای او امتناع‌کردم و تلگرافی را که‌همان ساعت از طرف استاندار حکومت پوشالی آذربایجان رسیده و حاضر بودن شورشیان‌رابرای‌تسلیم بلاشرط اطلاع میداد باو ارائه دادم . سفیر کبیر که دیگرنمیتوانست مطلبی عنوان کندو مبهوت گشته بود اجازه مرخصی خواست .

دولت شوروی هنوز امیدوار بود که مجلس شورایملی ایران قرار داد نفت پیشنهادی قوام را تصویب‌کند ولی مجلس شورایملی که تازه گشایش یافته بود چندان عجله‌ای‌در تصویب این قرار داد نداشت و سرانجام در روز ۳مهر ۱۳۲۶ مجلس شورایملی ایران باتفاق آراء قرارداد مزبور را رد کرد .

قضیه آذربایجان‌واقعاًیکی ازسوانح واتفاقات تاریخی خاورمیانه در دوره معاصر است زیرا مقاصد روسیه استالینی بعد از جنك اولین بار در آذربایجان ظاهر و برملاگردید . آنچه روسیه شوروی در آذربایجان کردو جزئیات آن در جلسات شورای امنیت سازمان مورد بحث قرار گرفت دنیای آزاد را تکان دادو نخستین‌بار مردم نقاط مختلف گیتی رابه امپریالیسم کمونیستها بیدار و هوشیار ساخت .

تصور میکنم‌مورخان آینده‌تصدیق کنند که جنگ سرد در واقع و نفس الامر از ایران آغاز شد و اگر چه علائم آن در نقاط دیگر گیتی نیز بچشم میخورد نخستین بار آثار این طرز جنگ بطور آشکار در کشور ایران نمایان گردید .در خلال قضایای آذربایجان دولت امریکا نیز اولین بار در تاریخ شیوه رهبری را در خاورمیانه بکار برد و این قضیه مهم موجب شد که اصول ترومن که موجب رهائی کشور های یونان و ترکیه از بلای امپریالیزم کمونیزم گردید در آذربایجان بموقع اجراء در آمد و راه رابرای تحقق عقیده و نظریه ایزنهاور صاف و هموار نمود .

اهمیت وقایع مزبور بقدری‌آشکار است که ملت ایران روزی را که تصادف باختم این غائله عظیم است بنام روز آذربایجان عید ملی اعلام نموده و از سال ۱۳۲۵ باین طرف همه ساله در آنروز بیاد نجات آذربایجان و اعاده حق حاکمیت ما بر آن خطه جشن میگیرد و بعقیده من نه تنها ایرانیان باید پیوسته‌بیاد این روز باشند بلکه تمام ملل آزاد جهان نیز بایستی این واقعه تاریخی را بخاطر سپرده و فراموش ننمایند.

پس از نبرد آذربایجان احساسات ناسیونالیزم مردم‌ایران بواقعی‌بجنبش وهیجان در آمد وتمام افراد و طبقات مردم از آن واقعه درس عبرت‌گرفتند و بهر وسیله و در مقام و مکانی که بودند مراتب وفاداری‌خود رانسبت بمن اظهار داشتند . کمونیست‌های محلی صبر پیشه کرده و منتظر بروز علائم و تزلزل و هرج و مرج اوضاع نشستند باین آرزوکه‌اگر چنان‌وضعی پیش آید آن آتش را دامن زنند و از آن بنفع خویش بهره برداری کنندو صبر آن ها هم بی نتیجه نماند ،زیرا در دوران زمامداری مصدق فرصت ذیقیمتی بچنگ آنها افتاد ولی‌چنانکه ذکر شد باوضع ممجز آسائی بمدد خداوند تواناوتنهابیاری ذات‌بیچونش از این بلای بزرگ که ما را تهدید میکرد رهائی یافتیم .

استالین روز ۱۴ اسفند ۱۳۳۱ در گذشت و مصدق‌هم روز ۲۸ مرداد ۱۳۳۲ سقوط نمود . بادر گذشت استالین دوره نوینی در تاریخ کشور روسیه بازوبابرافتادن‌مصدق‌نیز عصر تازه در کشور ایران آغاز گردید و چنانکه ذکر شد روابط ما با اتحاد شوروی رو بهبود نهاد . مبلغین روسی دیگر از حمایت حزب غیر قانونی توده دست برداشتند و دولت روسیه همه گونه تمایلی را برای همکاری با من و دولت جدید من ابراز داشت .

طبق تصمیماتی که گرفته شده :

مطالبات فرهنگیان بتدریج پرداخت‌میشود

وزارت فرهنگ هرساله مبلغی برای پرداخت دیون گذشته‌دربودجه‌خود منظورمیکند

همانطور که اطلاع دادیم طبق پیشنهاد آقای وزیر فرهنگ‌وتصویب هیئت دولت قرار شد یك پایه به فرهنگیان از اول فروردین گذشته داده شود که وجه آن از دیماه پرداخت گردد .یکی از مشکلاتی که آقای دکتر صدیق‌وزیر فرهنگ با آن روبرو است پرداخت دیون و مطالبات فرهنگ است که مربوط بگذشته میباشد و وزیر فرهنگ فعلی میباید نسبت بحل آن‌اقداماتی مبذول دارد . آقای دکتر صدیق برای پرداخت دیون فرهنگ‌باقداماتی دست زده است . و در بودجه‌سال آینده دیون وزارت فرهنگ رامنظور نموده تاپس ازتصویب مجلس‌شورای ملی نسبت به واریز مطالبات گذشته فرهنگیان اقدام کند.

خبرنگار فرهنگی ما پیرامون مطالبات فرهنگ تهران اطلاعاتی کسب نموده است که عینا بنظر خوانندگان میرساند :

خبرنگار ما اطلاع میدهد وزارت فرهنگ در سال گذشته متجاوز از پنجاه میلیون ریام بابت مطالبات بند ب و ج آموزگاران و دبیران و حق نظام وظیفه سال ۱۳۳۴ خدمتگزاران جزء و تفاوت پایه‌های معلمین درسال ۳۴ و ۳۵بفرهنگیان تهران بدهکار بود.

بر اثر مراجعات معلمین به‌نخست وزیری و وزارت فرهنگ و فرهنگ استان چندی قبل آقایان سلطان مراد وافخمی بازرسان نخست‌وزیری از طرف نخست وزیر و آقای کامیاب رئیس بازرسی شهرستانها از طرف آقای یزدانفر معاون وزارت فرهنگ ماموریت یافتند که به مطالبات فرهنگیان تهران رسیدگی کرده و برای حل این مشکل پیشنهاد لازم را بدولت بنمایند.

چون مطالبات فرهنگیان اعم از بند ب و ج و تفاوت اضافات پایه های آنها از سال۲۹تا ۳۵ بود واز طرفی فرهنگ استان تهران درمرداد ماه سال ۱۳۳۶ تشکیل و استقلال یافت و نمی توانست بخواسته های فرهنگیان جواب‌گوید هیئت‌بازرسی نخست وزیری باین امر رسیدگی کرد و مطالبات‌آنان را محرزدانست و گزارش امر را به نخست وزیری داد . در سال گذشته تصمیم‌گرفته شد هر ساله مبلغ یك میلیون‌ریال در بودجه فرهنگ استان تهران‌منظور شود که از این محل دیون بند ب‌و ج را بتدریج بپردازد . فرهنگ‌استان موفق شد در سال گذشته یك میلیون ریال از دیون خود را واریز کند و در سال جاری نیزیك‌میلیون ریال دیگر اعتبار در اختیارفرهنگ گذاشته شده که اختصاص‌بمطالبات مشمولین بند ب و ج که در سال های ۲۹ و ۳۰ مطالباتی دارندیافته است.

بدین ترتیب فرهنگ استان‌موفق شد با این دو میلیون ریال ازمیزان دیون خود تا اندازه‌ای بکاهد.

ولی با اینوصف فعلا فرهنگ‌متجاوز از ۳۳ میلیون ریال بدهی دارد.

مطالبات فعلی فرهنگیان تهران

خبرنگار ما با کسب اطلاع از مطلعین امر گزارش میدهدمطالبات فعلی کارکنان‌فرهنگ ، دیون‌وزارت فرهنگ باشخاص مختلف باین‌شرح است مطالبات مستخدمین جزء از بابت اضافات و حق نظام یك میلیون و هشتصد هزار ریال مطالبات فرهنگیان مشمول بند ب‌و ج‌باستناد تصویبنامه دولت که در سال۱۳۳۰ گذشته بیش از ۴٫۰۰۰٫۰۰۰ ریال حقوق و مزایای سنواتی دبیران، آموزگاران و خدمتگزاران قریب‌به ۶ میلیون ریال مطالبات فرهنگیان بابت حق تاهل و مزایا بیش از ۱۵ میلیون ریال . وزارت فرهنگ‌مبالغی نیز بابت تفاوت ترفیعات کارمندان اداری فرهنگ در سال های ۳۴ و ۳۵ مدیون است که تاکنون موفق بپرداخت آن نشده است.

مبلغ دو میلیون ریالی که‌در اختیار فرهنگ گذارده شده‌تکافوی مشمولین بند ب و ج را که ازسال های ۲۹ و ۳۰ بستانکار میباشند ننموده است . وزارت فرهنگ درنظر داردبرای استهلاك‌مطالبات‌فرهنگیان همه ساله مبلغی در این حدود در اختیار فرهنگ تهران قرار دهد تا بتدریج بتواند دیون خود رامستهلك سازد.

آقای دکتر صدیق در بیانات‌اخیر خود خطاب باعضای شورای فرهنگ تهران که همه آنان ازنمایندگان برجسته و زعمای قوم میباشندگفت یکی از کار های شورا پیدا کردن منابع درآمد است تا فرهنگ فعلی تکمیل و اصلاح بشود و موجبات رفاه و آسایش زندگی معلمین از جهت محل سکونت و حقوق وغیره تامین شود.

درمیدان انبارگندم بار فروشان :

امروز پرتقال نفروختند

- **بارفروشان میگویند: خرده فروشان پرتغال را گران میفروشند**
- **مقامات شهرداری‌می‌گویند نرخ مرکبات بانظر خود بار فروشان تعیین شده است**

بارفروشان میگویند که پرتقال بردونوع است پرتقال زرد اعلا و پرتقال سبز این دونوع‌از لحاظ قیمت باهم تفاوت بسیار دارد درحالی که شهرداری قیمت پرتقال رافقط براساس درشتی آن تعیین کرده پرتقال فروشان میدان گفتند که دستفروشان و خرده‌فروشان‌خیابانی پرتقال راگران میفروشند و ذهن مامورین شهرداری رانسبت به‌بار فروشان مشوب میسازند.

بارفروشان گفتند که ماازترس جرائم سنگین نمیخواهیم پرتقال بفروشیم وبدین لحاظ امروزصندوق های پرتقال درمیدان همچنان‌برجای ماند.

نظرشهرداری

خبرنگار ماامروز با مقامات شهرداری تهران تماس گرفت و در بارهٔ نرخ جدید نظر آنان‌راخواستار شد این مقامات اظهار داشتند که در موقع تعیین نرخ نمایندگان بارفروشان حضور داشتند و نرخ جدیدبانظر آنان تعیین گردیده است.

انجمن دانشوران ایران

از ساعت ۶ تا ۸ بعد از ظهر پنجشنبه فردا در تالار دبیرستان علمیه تشکیل میشود آقای عادل خلعتبری رئیس انجمن دانشوران ایران تحت عنوان (مبارزه با یاس و بدبینی) سخنرانی مینماید.

هیئت رئیسه کنفرانس جهانی یونسکو

نماینده ایران بریاست کمیسیون قضائی انتخاب شد

خبرگزاری فرانسه اطلاع‌دادآقای دکترغلامعلی رعدی آذرخشی نماینده ایران درکنفرانس عمومی یونسکو بعنوان رئیس کمیسیون قضائی انتخاب گردید. روسای هیئت‌های نمایندگی فرانسه‌وسالوادورنیز بترتیب بعنوان روسای کمیسیون‌های برنامه واداری انتخاب شدند.

خبرگزاری مزبور افزود «عکال‌ورك‌ایت‌ورلد» سفیر کبیرحبشه در پاریس ورئیس هیئت نمایندگی آن کشور درکنفرانس عمومی یونسکو درمیان کفزدن شدید نمایندگان بریاست کنفرانس جهانی یونسکو انتخاب گردید.

روسای هیئت های نمایندگی کشورهای آرژانتین ،اطریش ،برزیل، چك‌اسلواکی ، غنا ،هند ،ایتالیا ،مکزیك ،سودان ، سیام،انگلستان، امریکا ،شوروی ورونزوئلا نیز بعنوان نایب‌رئیس کنفرانس انتخاب‌شدند.

شرکت مردم در فروش مواد نفتی توسعه مییابد

امروز اطلاع حاصل شد که اداره پخش شرکت ملی نفت مشغول مطالعه است که ترتیبی دهد تااشخاص بتوانند درفروش مواد نفتی‌نقش موثرتری داشته باشند.

فروش مواد نفتی از طرف اشخاص اکنون دردکانهاوبه همان صورت ابتدائی انجام میشود . شرکت ملی نفت‌درنظر دارد برای آنکه مردم بتوانند جایگاههای مناسبی بسازند که‌بتوان‌باتومبیلهابنزین فروخت وسایر مواد نفتی را نیز عرضه کرد کارمزد فروشندگان را اضافه کند. مطالعات شرکت ملی نفت نیز برهمین اساس است. درضمن شرکت‌ملی بهیچوجه درنظر ندارد که جایگاه‌های فروش بنزین راکه اکنون‌داردبه اشخاص واگذار کند.

درراه تبریز اتومبیلی واژگون گردید

دونفر مقتول وشش‌نفر مجروح شدند

خبرنگار مادر تبریز تلفنی گزارش داد بعداز ظهر دیروز اتومبیل جیپ شماره ۱۰۹۶ برانندگی عزیزاله فرزند جعفر که‌با ۸ نفرسرنشین عازم خسرو شاه بود دربین‌راه‌براثر سرعت زیاد و رعایت مقررات رانندگی واژگون گردید دراین حادثه دو نفر از سرنشینان اتومبیل بنام حسنقلی و حاج الهوردی مقتول و بقیه مجروح شدند . مجروحین برای معالجه به بیمارستان منتقل شدند آقای صنایع بازپرس شعبه دوم دادسرا باتفاق کاردان فنی و پزشك قانونی در محل حادثه حضور یافته و بامعاینه اجساد مقتولین اجازه دفن صادر شد و راننده پس از پانسمان جراحات دستگیر و روانه زندان گردید

---

۱۵۷ میلیون اضافه اعتباروزارت فرهنگ

بزودی مورد استفاده واقع میشود

امروز دروزارت‌فرهنگ صورت ریز اعتبارات اضافی بودجه سال جاری که بیش‌از۱۵۷ میلیون‌ریال است تنظیم گردید .

این اعتبارات در بودجه عمومی بتصویب مجلسین رسیده بود ولی تاکنون صورت ریز تقسیمات آن تعیین نشده بود اعتبار مزبورشامل حقوق و مزایا و دیگر مواد هزینه است تاکنون ادارات وزارت‌فرهنگ مطابق بودجه سال قبل عمل‌میکردند و بعضی از آنها از اضافه اعتبار سال جدید استفاده نمیکردند.

باتنظیم صورت‌مزبوربزودی‌رقم‌قطعی هرماده از هزینه تعیین و پس از تصویب اصلاح بودجه از طرف از وزارت دارائی به‌ادارات مختلف ابلاغ و ارسال خواهد شد . در حقیقت از ۱۵۷ میلیون ریال پولی که تاکنون استفاده نشده بود بزودی استفاده خواهد شد .

اعتبار ترفیعات محدود به همان ۲۲٫۵میلیون ریالی است که اخیرا بنابتقاضای وزارت فرهنگ و موافقت وزارت دارائی و تصویب هیئت‌دولت در اختیار وزارت فرهنگ گذارده‌شد

یك روزنامه نگار سوئدی وارد تهران شد

دیشب خانم «ماریان‌هوك»نویسنده و روزنامه نگار معروف سوئدی وارد تهران شد .

خانم هوك مدت دو هفته در ایران اقامت خواهد داشت وی نویسنده روزنامه معروف «اسونسکاداگبلادت» سوئدی است و تالیفات معروفی نیز دارد .

برای کابل‌کشی برق

دراهواز درختان کهن را قطع کردند

وباین جرم تحت تعقیب قرارگرفتند

مقارن ساعت دو بعد از ظهر دیروز موقعی که خیابانهای شهرستان اهواز نسبتا خلوت بود وعبور ومرور کمتر انجام‌میشداز‌طرف‌مامورین‌برق‌ناحیه راه‌آهن‌اهواز برای‌انجام‌عملیات کابل کشی برق شش اصله درخت کهنسال و تنومند را که در مقابل عمارت دانشکده پزشکی واقع در خیابان‌شاه ومحوطه‌باغ فلکه مجسمه اعلیحضرت فقید قرار داشت بریدند و از ریشه در آوردند . خبرنگار مادر اهواز گزارش میدهد چنانچه مامورین شهرداری اهواز متوجه نشده بودند و از این اقدام خود سرانه مامورین برق ناحیه راه آهن جلوگیری نمی کردند شاید کلیه در ختان تنومند و کهنسال شهر بریده میشدرفتگر و باغبان محوطه باغ فلکه مجسمه اعلیحضرت فقید که میخواست از این عمل مامورین برق ناحیه راه‌آهن جلوگیری کند بوسیله مامورین مزبور مصدوم گردید .

در این موقع شهرداری از طریق شهربانی کل و کلانتری بخش ۶ برای دستگیری افرادیکه درختان کهنسال را قطع کرده بودند اقدام نموده ، آقای فولادوند استاندار خوزستان و رئیس شهربانی از محل قطع‌درختان بازدید کردند و استاندار بمامورین انتظامی و قضائی تاکید کرد که در مجازات کسانیکه باینعمل اقدام کرده اند فرو گذار نشود . در این واقعه دانشجویان دانشکده جندی شاهپور اهواز و چندتن از استادان آلمانی و ایرانی از بازدید محل قطع درختان مقابل دانشکده اظهار تاسف وتاثر نمودند و حتی عده ای از دانشجویان از فرط تاثر گریه کردند

فعلا از طرف مقامات مربوط آقای ساجدی رئیس برق ناحیه راه آهن اهواز و عده ای از مامورین آن اداره که باینکار اقدام کرده بودند دستگیر شدند و با پرونده متشکله تحویل مقامات قضائی گردیدند .

ورود

* آقای غلامحسین مبصر قهرمان تیراندازی ایران از اروپا

خروج

* آقای مصطفی تجدد رئیس بانك بازرگانی به مونیخ
* آقای دکتر نصرت‌اله کاسمی استاد دانشگاه بلندن

توضیح در مورد عکس صفحه ۱۲

در صفحه ۱۲ این شماره عکسی‌با خبر «کنفرانس استاد امریکائی در دانشکده ادبیات» چاپ شده ومربوط بخبر «ضیافت کنسول‌ایران درمیلان» است که در صفحه ۱۴ همین شماره درج شده است .

در این عکس آقای انصاری‌کنسول ایران‌در میلان —آقای‌دکترگراس‌رئیس امور اداری بی‌بی‌نال ونیز — و آقای علی اکبر تجویدی میناتوریست دیده میشودند .

بارانیهای امسال مغازه پیرایش

شیك آخرین‌مدل

بادوام

زیر نظر بهترین متخصصین آلمانی دوخته شده‌است. پیش از آغازباران های تندزمستان بارانی های خود را از مغازه پیرایش خریداری کنید

اهالی محترم جوادیه

ضمن تشکر و سپاسگزاری از مراحم اهالی محترم جوادیه درمورد کاندیدا نمودن اینجانب برای انجمن شهر باطلاع عموم میرساند که بواسطه اشتغالات باامور دینی از انجام این ماموریت معذور میباشم .

رئیس شورای معتمدین جوادیه —الاحقر شیخ علی دبیری

آ—۲۷۳۷۷

صاحبان ساختمان

توجه فرمائید اگر موزائیك‌های منزل شما کثیف شده ویادر موقع فرش کردن بالاو پائین پیدا کرده هیچ نگران نباشید زیرا میلانیان باده سال تجربه و ماشین های مخصوص و کارگران آزموده موزائیك های شمارا مثل مرمر می نماید تلفن ۶۹۷۹۳ یا ۳۷۹۸۴

۱—۲ آ—۲۷۳۶۳

تشکیل کلاس شمشیر بازی

بدینوسیله باطلاع علاقمندان بفن هنرپیشگی میرساند که بزودی کلاس تعلیم شمشیربازی در هنرستان آزاد هنرهای دراماتیك تشکیل خواهد شد .

داوطلبان می‌توانند از روز ۲۵ آبان تا ۵ آذرماه ۳۹ از ساعت ۱۰ صبح تا۱۲ و ۵ تا۷ بعدازظهر بدفتر هنرستان واقع درادارہ هنرهای دراماتیك خیابان شاه آباد مراجعه کنند.

هنرستان آزاد هنرهای دراماتیك

۱—۴ آ—۳۱۰۷۲

آگهی مناقصه شماره شش

امور بهره‌برداری کارخانه های سازمان برنامه یکدستگاه سنك‌شکن مورد نیاز کارخانه سیمان لوشان را ازطریق ترك مناقصه خریداری مینماید داوطلبان شرکت در مناقصه میتوانند همه‌روزه باستثنای ایام تعطیل درساعات اداری برای دریافت برك شرایط مناقصه و مشخصات مربوطه بدفتر بهره‌برداری کارخانه ها واقع در طبقه چهارم کاخ مرکزی سازمان برنامه مراجعه نمایند پیشنهادات تاآخر وقت اداری روز شنبه سوم‌دیماه ۳۹ پذیرفته‌شده‌ودر ساعت ده‌صبح روزبعدبازوقرائت خواهدشد.

مدیر امور بهره برداری کارخانه ها

۱—۲ آ—۳۱۰۷۰

از فردا صبح

سینما رویال ـ سینما حافظ

از فردا صبح

سرآمد کلیه آثاریکه تاکنون‌اززندگی مردم‌آفریقا تهیه شده

قاتلین کلیمانجارو

(برده فروشان آفریقا)

سینماسکوپ ـ رنگی ـ دوبله بفارسی (درایتالیا)

باشرکت:

رابرت‌تایلور ـ آن اوبری

اطلاعات

والاحضرت شاهدخت فاطمه پهلوی از نمایشگاه گل دیدن کردند

ساعت ده صبح امروز والاحضرت شاهدخت فاطمه پهلوی ازنمایشگاه «هنرگل‌آرائی» شورای زنان دیدن کردند . این نمایشگاه در محل اتومبیل کلوب شاهنشاهی برای مدت دوروز تشکیل گردیده است .در مراسم بازدید والاحضرت فاطمه‌پهلوی از این نمایشگاه یکی از بانوان هنرمند دسته گلی‌تقدیم داشت وخانم صفیه‌فیروز خیرمقدم گفت. آنگاه والاحضرت باراهنمائی خانم صفیه‌فیروز از آثار هنری بانوان دیدن کردند

درمقابل هریك از نمونه‌های جالب «گل‌آرائی» والاحضرت‌لحظه‌ای توقف کرده وبادقت زیاد سئوالاتی درباره‌آنها مینمودند وتوضیحات لازم داده میشد، این بازدید سه‌ربع ساعت بطول انجامید.

جلسه فوق‌العاده دولت

ظهر امروز جلسه فوق‌العاده‌دولت برای رسیدگی بکار های جاری مملکت در کاخ نخست وزیری به ریاست آقای مهندس‌شریف امامی نخست وزیر تشکیل شد.

علت تشکیل جلسه فوق‌العاده‌لزوم شرکت‌هیئت‌دولت‌درمراسم ورزشی بعد از ظهر امروز در امجدیه بود.

مطالعات نایب نخست‌وزیر

گزارش خبرنگار ما حاکی است که آقای دکتر سجادی نایب نخست وزیر و وزیر مشاور مطالعات جدیدی پیرامون مسائل ومشکلات اقتصادی کشور آغاز کرده‌است .

این مطالعات درباره مسائل عمده‌ای نظیر برنامه تثبیت‌اقتصادی کشور ، وضع بازرگانی و امور مالی وارزی مملکت میباشد .

نایب نخست وزیر فعلا تمام وقت خودرا صرف مطالعات مزبور مینماید و امور اجرائی در زمینه های اقتصادی بعهده افراد دیگری در هیئت دولت محول گردیده است .

جت‌های ایران جت‌های امریکائی وانگلیسی رافرودآوردند

امروز دومین روزی بود که مانور شهباز باشرکت نیروهای هوائی ایران ، امریکا و انگلیس ادامه داشت .

دیشب ۱۳ هواپیما متناوبا به تهران حمله کردند که بوسیله‌جتهای ایرانی مجبور به فرود آمدن شدند و تا آخر وقت امروز جمعا ۹ فروند هواپیمای انگلیسی و امریکائی که از جهات مختلف به‌تهران حمله کرده بودند توسط جتهای ایران مجبور به فرود آمدن گردیدند این مانور فردا نیز ادامه خواهد داشت .

امروز یك خط جدید هواپیمائی جت بین تهران ولندن افتتاح شد

امروز یك خط هواپیمائی جت بین تهران ولندن افتتاح شد. این خط متعلق بشرکت هواپیمائی پاکستانی می‌باشد.

برای افتتاح این‌خط بامداد امروز آقایان دکتر مصباح‌زاده‌صاحب امتیاز روزنامه کیهان، علامیردولو سردبیر ژورنال‌دوتهران ، فرهاد نیکوخواه نماینده بنیادپهلوی ، امیرمعز نماینده اداره کل انتشارات و رادیو ویك هیئت دوازده نفری عازم لندن شدند.

اعضای این هیئت مدت سه‌روز درلندن میهمان شرکت هواپیمائی پاکستان خواهند بود.

هواپیمائی‌که در این خطجدید بکار افتاده از نوع جت بوئینك ۷۰۷میباشد.

بمناسبت‌فوت والدهٔ **حاجیه‌خانم** همسرآیة‌الله حاج سید عبدالحمیدموسوی‌ماکوئی‌شب‌جمعه‌ساعت۶الی۸ بعدازظهرمجلس ترحیمی‌درخیابان ژاله روبروی‌بیمارستان شفامسجد معتمدـ الملك ازطرف‌اهالی‌منعقد خواهدشد. دوستان وهمشهریان محترم‌هرکس‌مایل‌است شرکت فرمایند. مجلس‌زنانه عصر پنجشنبه‌درخانه‌شخصی‌خیابان‌خیام‌جنب سیدناصرالدین‌کوچه مافی‌هادست‌راست‌آخر بن‌بست. **نعمت‌الله خسروانی ـ میرزاحسن‌عطارـ علی‌آقاـعالمیـ شکورزادهـ کاتبی(ماکوئی) عظیم‌فر (ماکوئی)** آـ۲۷۴۶۹

سرویس وتعمیرگاه جدید فولکس واگن ـ مهندس کرمانچی تحت‌نظر متخصص آلمانی افتتاح شد

DIENST

خیابان تهران‌نوـ ایستگاه فرودگاه تلفن ۳۷۰۰۴ـ۳۰۳۸۸۷

آـ۳۰۹۹۴ آژانس‌دنیای‌نو

درعملیات اجرائی پرونده‌های مالیاتی تسریع میشود

اخیرا باتوافقی که بین وزارت دارائی واداره کل ثبت بعمل‌آمده قرار است پرونده های اجرائی مالیاتی که از طرف وزارت دارائی به‌ثبت کل ارسال میشود بفوریت بمورد اجرا گذارده شود.

این توافق باین دلیل بعمل‌آمد که معمولا بین ارجاع پرونده‌ازطرف وزارت دارائی به‌ثبت تا موقع اجرا فرصتی بود که مودی مستنکف از آن مطلع میشد وچه‌بسا در همین فاصله زمان دارائی و ثروت خودرا پنهان یابکسی دیگر منتقل میکرد وقتی موضوع باجراء گذارده میشد چیزی عاید وزارت دارائی نمیگردید مشکلات فوق موجب شد که اداره کل ثبت باوزارت دارائی توافق کنند که طرفین در وظایف محوله خود باسرعت اقدام کنند دارائی بموقع حقوق اجرائی‌را در اختیار ثبت بگذارد ، ثبت هم بلافاصله املاك واثاثیه مودی را توقیف‌کند تافرصتی برای معدوم کردن آن پیدانشود.

وزیر بهداری در پاکستان

دیشب رادیو کراچی خبر داد : آقای دکتر جهانشاه‌صالح‌وزیر بهداری ایران که وارد کراچی شده برای شرکت در مراسم یکصدمین سال تاسیس دانشکده پزشکی رهسپار لاهور میشود .

آقایان ذوالفقار علی بنو وزیر سوخت برق‌و منابع طبیعی پاکستان و احمد قدیمی نوائی سفیر کبیرایران در فرودگاه کراچی از وی استقبال نمودند .

رئیس دانشکده فنی

چون دوره سه ساله ریاست دانشکده فنی آقای مهندس عبدالله ریاضی بپایان رسیده بود عصر دیروزشورای استادان دانشکده فنی برای انتخاب رئیس جدید دانشکده تشکیل جلسه داد .

ابتدا آقای مهندس ریاضی‌گزارش اقدامات وفعالیت‌های‌سه‌سال اخیر دانشکده فنی را باستحضار اعضای شوری رسانید و پس از مذاکراتی‌که بعمل آمد برای انتخاب رئیس جدید دانشکده اخذرای شد و در نتیجه‌آقای مهندس عبدالله ریاضی برای سومین بار مجددا برای مدت سه سال دیگر بریاست دانشکده فنی انتخاب گردید.

جلسه آینده سنا

پس از خاتمه جلسه علنی امروز سنا آقا ی‌صدر الاشراف رئیس‌مجلس اعلام کرد که ساعت نه و نیم بامداد روز شنبه این مجلس جلسه علنی خواهد داشت .

والاحضرت ولیعهد ژاپن و همسرشان‌هنگام خروج از کاخ سنا بابراز احساسات مردمی که در مقابل کاخ اجتماع نموده اند پاسخ می گویند .

وضع سربازان مشمول معافیت مورد رسیدگی است

معاون اداره نظام وظیفه تاکیدکردکه لیسانسیه‌ها و دیپلمه‌ها معاف نمیشوند

امروز آقای سرتیپ حکیمی معاون اداره نظام وظیفه در مورد معافیت مشمولین بخبرنگار ما اظهار داشت: وضع مشمولین مشغول‌بخدمت متولد سالهای ۱۳۱۲ تا ۱۳۱۵ در دست رسیدگی است و درصورتی که در مورد وضعیت و مشخصات این افراد که تصمیم مذکور شامل آنها میشود از پادگان هاو حوزه های نظام‌وظیفه خواسته شده است به اداره نظام وظیفه واصل گردیده و تحت بررسی میباشد .

آقای سرتیپ حکیمی در مورد مشمولین لیسانسیه و دیپلمه سالهای ۱۳۱۲ تا ۱۳۱۵ امروز مجددا تاکید کرد که بواسطه احتیاج ارتش معافیت مذکور بهیچوجه شامل حال این‌دسته نخواهد شد .

شهردار تهران قصد استعفاء دارد

امروز خبرنگار ما اطلاع یافت که آقای ناصر ذوالفقاری شهردار تهران قصد استعفاء دارد .

امروز گفته شد که ممکن است علت استعفای شهردار ، نزدیکی و انجام انتخابات انجمن شهر باشد که پس از تشکیل آن ، شهردار جدید را انتخاب خواهد کرد .

سپید و سیاه

فردا وروز جمعه

شماره ممتازسپیدوسیاه

بادو تابلو اضافی سه رنك

ازاین شماره

یك پاورقی مهیج ازحسینقلی مستعان

ویك داستان مسلسل هیجان انگیز

پلیسی شروع میشود

شماره ممتاز فردا وروز جمعه

حاصل یك هفته کار وفعالیت‌دهها‌نویسنده

ومترجم ونقاش‌که بشما تقدیم‌میشود

این جمعه وهرجمعه سپیدوسیاه را بخوانید

بعدازسینماسکوپ

کاری کاسکوپ

درکاباره شهرزاد

اولین اتراکسیون‌سال‌که‌تاکنون‌درایران سابقه نداشته است

امشب‌شما پس ازدیدن‌این‌برنامه جالب بایك کاریکاتور زیبا بمنزل مراجعت خواهید کرد

کاباره شهرزاد نمونه‌ای از برنامه (کاری کاسکوپ) را درساعت ۹ بعدازظهر روز شنبه ۲۸ آبان در برنامه تلویزیونی نقاب سیاه بشما عرضه خواهد داشت.

همراه (کاری‌کاسکوپ) شروع کارباله «گری»

آـ۳۱۱۲۰ «تلویزیون‌آگهی»

قابل توجه خریداران محترم

دنلو پیلو

DUNLOPILLO

کمپانی لاستیك دنلپ محترما باستحضار عموم میرساندکه کلیه مصنوعات «دنلوپیلو» که بصورت تشك وبالش ویا قطعات کوچك وبزرك برای مصرف مبل وصندلی ساخته میشود در ایران منحصرا بوسیله شرکت سهامی ایران‌وغرب‌که نمایندگی این کمپانی را درسراسر ایران دارد بفروش میرسد .

برای جلوگیری واحتراز از خرید اجناسی که از مواد نامرغوب وتقلیدی بوسیله اشخاص متفرقه و غیر صالح باسم و بجای دنلوپیلوی اصلی ساخت کارخانجات دنلپ ارائه می‌گردد توصیه وتقاضامیشود قبل‌از خرید قطعی با :

شرکت سهامی ایران وغرب

درخیابان شاهرضا یاتلفن‌های ۴۴۱۱۷ ـ ۴۴۱۱۸ تماس حاصل فرمائید

احتیاج به تبلیغ ندارد

چای ایران

فرآورده

سازمان چای وزارت گمرکات وانحصارات

احتیاج به تبلیغ ندارد

زیرا

عطر خوب ، رنگ خوب ، طعم خوب

معرف آنست و در تمام کشور بنرخ مناسب وثابتی بفروش میرسد

آخرین خبر تا ۴ بعدازظهر

نیروی محرك قلب‌یك‌کودك، موتورکوچکی است‌که درسینه اوجای داده‌اند

کنیستون‌ـ خبرگزاری فرانسه ـ۱۶نوامبر ـ یك پسر بچه ۸ساله از این پس بوسیله یك موتور کوچك الکتریکی بزندگی خود ادامه خواهد داد. باین معنی که قلب کودك مزبور تا پایان عمر بوسیله این موتور کار خواهد کرد و پیل‌های موتور که در داخل شکم او قرار داده می شود هر پنج سال یك بار عوض خواهد شد .

کودك مزبور که از اهالی بستون است در اکتبر گذشته مورد عمل جراحی قرار گرفت ولی این عمل نتوانست قلب او را کاملا بکار اندازد و در نتیجه یك عمل دیگر روی قلب او انجام شد . این عمل چندین ساعت طول کشید جراحان ناچار شدند در گودی شکم کودك یك ترانزیستور کوچك تعبیه کنند که بوسیله سیمهای فولادی زنك نزنی به قلب او منتهی می شد و در نتیجه قلب کودك بطور معمولی شروع بکار کرد . این دستگاه که ببزرگی یك قوطی کبریت است هر پنجسال یکبار باید عوض شود .

گورسل طرفدار حزب سوم است

استانبول ـ۱۶نوامبر ـ خبرگزاری فرانسه ـ امروز ژنرال گورسل در مصاحبه ای با خبرنگار روزنامه «وطن» چاپ استانبول اظهار داشت که اکنون دموکراسی در کشور تضمین شده است و ممکن است مجلس موسسان در ۱۵ دسامبر تشکیل شود .ژنرال گورسل لزوم تشکیل‌یك حزب‌سوم سیاسی را در ترکیه تاکید کرد و گفت اگر در بین موسسین این حزب شخصیتهای مورد احترام وجود داشته باشند بدون شك چنین حزبی برای کشور مفید خواهد بود .

رئیس دولت ترکیه اضافه کرد که وضع استادانی که از دانشگاه اخراج شده اند یکبار دیگر موردبررسی قرارگرفت . ژنرال گورسل‌خاطرنشان کرد که با برکنار کردن چهارده نفر از اعضا کمیته وحدت ملی کمیته مذکور از عناصر افراطی پاك شده است . تاکنون معلوم نیست سرنوشت آینده اعضاء برکنارشده چه‌خواهدبود دیشب‌کمیته وحدت ملی برای بررسی تصمیمات اخیر ژنرال گورسل دوبار تشکیل جلسه داد و دومین جلسه تا سپیده دم امروز ادامه داشت .

امروز ده‌نفر کاندیداهای زنان‌معرفی‌شدند

فعالیت های زنان

همانطور که قبلا اطلاع دادیم جمعیت‌های زنان سعی دارند با استفاده از سکوت قانون انتخابات انجمن شهر در مورد شرکت زنان هرچه زودتر کاندیداهای خود را تعیین و معرفی نمایند تاکنون دو جمعیت بیداری‌زنان وشورای زنان کاندیداهای خودرا معرفی کرده‌اند لیکن هنوز درمورد کاندیدا های مزبور تشریفات قانونی بطور کامل انجام نشده است.

این کاندیداهاعبارتند از بانو بغایری از بیداری زنان و بانوصفیه فیروز ازشورای زنان .

تصمیم نهائی

خبرنگار ما کسب اطلاع کردکه ساعت یازده صبح‌امروز رهبران جمعیت‌های زنان دریك‌جلسه‌مشترك درمورد معرفی کاندیداهای خود تصمیم نهائی اتخاذ خواهند کرد

کاندیدا های زنا ن

امروز جمعیتهای زنان کاندیداـ های خودرا برای انتخابات انجمن شهر باین شرح اعلام کردند :

۱ـ خانم تربیت
۲ـ خانم دکتر منوچهریان
۳ـ خانم صفیه فیروز
۴ـ خانم شوکت ملك جهانبانی
۵ـ خانم عفت سمیعیان
۶ـ خانم شکوه اعظم نقابت
۷ـ خانم بغایری
۸ـ خانم خدیجه نصر

سخنگوی جمعیتهای بانوان گفت : زنان ایران از قاطبه مردم انتظار دارند که بکاندیدا های‌آنان رای بدهند و موجبات تشویق خدمتگزاران خود رافراهم آوردند.

خان ملك یزدی

ازطرف اکثر طبقات تائید میشود

مدیر محترم روزنامه اطلاعات

مژده کاندیداشدن جناب آقای‌خان‌ملك‌یزدی که هرخانواده‌ای‌در تهران ایشان رابخوبی میشناسند درتمام طبقات چه‌زن و چه‌مرد تاثیر نیکوئی داشته زیرا آقای خان‌ملك یزدی از شاهدوستان بنام کشور ما وزنده‌کننده تاریخ کهن‌ما میباشند .

مدیر روزنامه ندای زنان ـدکتر مریم میرهادی

ماساکنین خیابان قیطریه شمیران افتخار داریم که جناب آقای خان‌ملك‌یزدی که فقط بیاناتشان رادر رادیو وتلویزیون شنیده‌ایم و همیشه درموقع ایرادسخن‌ایشان احساس غرور ووطن پرستی بی‌حد و حسابی درخودمان مشاهده میکنیم علاقمندیم که‌ایشان در انتخابات‌انجمن شهر موفق‌شوند.

خسرو نادری ـ هوشنك خاتمی ـ حسن علی دادی ـ علی عرب‌ـ حسین ساده ـحسین ورضا طاهری ـمحمد فکری وشصت امضای‌دیگر

اینجانب ساکن دروس صمیمانه از طرف خود وقاطبه ساکنین دروس کاندیدای جناب آقای خان‌ملك یزدی رابرای عضویت انجمن شهرستان تهران تائید مینمایم. **مجتبی معتمد**

اینجانب وخانواده‌ام صمیمانه به‌جناب آقای خان‌ملك یزدی زنده‌کننده تاریخ کهن ما برای انجمن‌شهررای خواهم داد.

امیربهادری کارمند وزارت دارائی

اینجانبان ساکن تجریش نیز بانهایت اشتیاق کاندیدبودن جناب آقای خان‌ملك‌یزدی رابرای انجمن شهر استقبال میکنیم وایمان داریم که‌این فردشجاع شاهدوست راپیروجوان‌دوست دارند.

تقی امامی دبیر دبیرستانها ـسیف‌اله رحمانی ـعلی اصغر شفیعی بازرگان ـم، اژدری ـ محسن اژدر کار ـغلامعلی طائی ـمحمد علی‌حبیبی حاج‌حسین شیخی ـسید محمود موسوی وصد امضاء دیگر

تعلیم رانندگی بااتومبیل آخرین سیستم

هنرکده فنی بزرگترین و مجهز ترین مرکز تعلیم رانندگی در خاورمیانه دوره جدید تعلیم رانندگی را با اتومبیلهای فولکس‌واگن۱۹۶۰ و شورلت با متد تازه آغاز میکند و تا اخذ گواهینامه رسمی رانندگی بشما تعلیم میدهد .

هنرکده فنی ـ روبروی چاپخانه مجلس تلفن ۳۸۰۴۶

۱ـ۵ آـ۲۶۷۱۵

۷ ماه انتظار....

(بقلم دکترجهانشاه صالح)

«خاطرات، احساسات وهیجانات پزشکی که‌برای‌بدنیاآوردن ولیعهدی مدت هفت ماه قدم بقدم مراقب‌احوال ملکه بود.»

بنابتقاضای ماآقای دکترجهانشاه صالح وزیر بهداری و پزشك‌مخصوص علیاحضرت ملکه خاطرات شیرین و هیجان انگیز خودرا طی یادداشتهائی درمجله روشنفکر می‌نگارد

روشنفکر

مطالعه خاطرات دلچسب وپرهیجان وتازه پزشك مخصوص علیاحضرت ملکه را بهمه دوستداران خودتوصیه میکند . یادداشتهای وزیربهداری را ازفردا حتما در روشنفکرمطالعه فرمائید