اطلاعات

۲۸ صفحه

یکشنبه ۱۲ دیماه ۲۵۳۵ شماره ۱۵۲۰۲ ـ تکشماره ۱۰ ریال

میلیون‌ها نفر در عزای حسینی شرکت کردند

شاهنشاه آریامهر بعد از ظهر دیروز در مجلس عزاداری دربار شاهنشاهی بمناسبت ایام سوگواری حضرت‌سیدالشهداء حسین‌بن علی(ع) که در مسجد سپهسالار برگزار شده‌شرکت فرمودند.در عکس آقای‌هویدا نخست وزیر نیز دیده میشوند.

شاهنشاه درمصاحبه با روزنامه ایتالیائی ایل جیورناله فرمودند :

ارتشی میسازیم که بدون سلاح اتمی شکست ناپذیر باشد

برای کمک به ایتالیا یک‌شرکت نفتی مشترک تشکیل میشود

●

کاسترو فقط مضحک است

●

چرا وقتی قیمت فولاد را بالامی‌برند هیچکس‌داد و فریاد راه نمی‌اندازد

در صفحه آخر

توافق اعراب و اسرائیل در مورد کشور فلسطین

سادات پیشنهاد کرد کشور فلسطین پس از تاسیس درساحل غربی رود اردن با اردن‌فدراسیون تشکیل دهد

گروهی از رهبران فلسطین‌ازطرح سادات استقبال کردند

وزیرخارجه اسرائیل: طرح‌سادات تحول مثبتی بشمار میرود

درصفحه ۲

باتهام کلاهبرداری ، اختلاس و رشوه‌خواری

۳۶ کارمند عالیرتبه محاکمه میشوند

★ دستور تعلیق این عده از کار های اداری‌صادر شده است

در صفحه ٤

مقررات جدید اراضی و ساختمان در شمال

مقررات تازه ساختمان‌مشمول کلیه اراضی ساحلی به عمق ۱۰۰۰ متر از حریم دریاخواهد بود

●

نحوه رسیدگی‌به درخواست های صدور پروانه برای احداث ساختمان در مناطق‌ساحلی دریای‌خزر تعیین شد

در صفحه ۲۱

بمناسبت عاشورای حسینی ، میلیون هانفردرتهران وشهرستان هابه سوگواری پرداختندو خاطره شجاعت و شهامت شهید کربلا را گرامی داشتند در عکس یکی‌از صد ها دسته عزاداری که در خیابان های تهران براه افتاده دیده میشود .

درصفحه ۳

در نیمه دوم دی‌ماه اعلام خواهد شد

اسامی پذیرفته‌شدگان نیمسال دوم دانشگاهها

۸۱۵۵۲ نفر داوطلب تحصیل در دانشگاه ها شده‌اند

در صفحه ٤

جنگ داخلی در چین آغاز شد

طرفداران بیوه مائو در ۱۰ ایالت بانیروهای دولتی واردجنگ شدند

درصفحه ۲

یک ابتکار تازه

تلفنی در حل جدول ریاضی شرکت کنید

شرح در صفحه ۱۹

کودک ٦ ماهه ایرانی برای معالجه وارد نیویورک شد

نماینده شرکت ملی هواپیمایی ایران، «آن‌والسو» از فرنگیس مربوطیان، کودک ٦ماهه ایرانی و مادرش استقبال می کند. کودک ایرانی که دچار بیماری نادر مادر زادی سفت شدن عصبی مفاصل پای چپ شده، قرار است در بیمارستان « سدار سینای» نیویورک تحت مداوا قرار گیرد. پرواز تهران ـ نیویورک این مادر و دختر بطور رایگان بوسیله هواپیمایی ملی ایران انجام گرفته است.

عکس رادیویی آسوشیتدپرس

بنای عظیم‌ترین واحد تولیدی شیر در جهان با داشتن ده‌هزار راس گاو اصیل و تولید سی میلیون لیتر شیر در جوار شهر شیراز آغاز شد

در صفحه ۱٦

به جرم گرانفروشی :

مدیر رستوران شومینه محکوم شد

★ فقط در یک روز ٦٥٠ گرانفروش به دادگاه اعزام شدند

٦٥٠ گرانفروش پنجشنبه گذشته بدادگاه های کیفر گران فروشان بدادگاه‌های کیفرگران واحد صنفی بعلت تخلف از مقررات صنفی تعطیل‌شد.

در میان این گروه موسی دل‌افزار پوشاک فروش میدان بلوار به جرم تمهید در کسب‌و نصب برچسب زائد علاوه‌بر پرداخت ۲۰۰ هزار ریال‌جریمه به ٦ ماه زندان نیزمحکوم شد که با پرداخت ٦۰۰ هزار ریال وثیقه اززندان آزاد گردید.

همچنین یعقوب رئیس مدیر رستوران « شومینه» در خیابان کورش کبیر بجرم‌گران فروشی و تمهید در کسب به ۱۵ هزار ریال جریمه ،رحمت راستگوئی بنکدار موادغذائی در میدان اعدام (محمدیه) به ۲۰۰ هزار ریال جریمه‌محمدعلی اربابیان ، فروشنده آهن در خیابان بوذرجمهری به جرم گرانفروشی به ۵۰ هزار ریال جریمه و علی اشرفکوشانفر، مرغ‌فروش خیابان سپهبد رزم‌آراء به جرم گرانفروشی به پرداخت ۲۰ هزار ریال جریمه و ۱۵ روز تعطیل محل کسب محکوم شدند .

پرداخت خسارت بیمه شخص ثالث در دو محل جدید

شرکت بیمه‌ایران ازصبح فردا در ۲ نقطه شرق و غرب تهران برای پرداخت خسارتهای کمتر از ۵۰۰ تومان بیمه اتومبیل شعبه جدید دائر میکند خسارت دیدگان بیمه بدنه وثالث که میزان خسارت آنها کمتر از ۵۰۰ تومان است، میتوانند برای کارشناسی و دریافت خسارتهای خودباین دو نقطه یکی درتهران نو و دیگری در خیابان آریامهر مراجعه‌کنند.

درشعبه جدید تهران‌نو ۸ هزار متر مربع و درشعبه آریامهر ۱۰ هزار مترمربع پارکینگ برای مراجعه خسارت دیدگان‌درنظر گرفته شده‌است.

آقای مهدی نوری‌رئیس بیمه ثالث ضمن اعلام این مطلب خسارتهای بیمه اتومبیل که‌بیشتر از ۵۰۰ تومان‌باشد، در محل بیمه ثالث درخیابان‌ارج پرداخت خواهد شد.

دانشکده علوم

آگهی پذیرش برای آموزش ضمن خدمت دوره فوق لیسانس (M.S.) در رشته های ریاضی ـ آمار ـ زمین شناسی ـ ژنتیک

بقیه در صفحه ۱٦

GM IRAN

اطلاعیه شرکت جنرال موتورز ایران

باکمال خوشوقتی افتتاح نمایندگی جدید خود را در گرگان جهت فروش و سرویس اتومبیلهای شورولت ایران ووانت شورولت باطلاع میرساند

بازرگانی یحیی‌داروئی

آدرس: گرگان خیابان ششم بهمن ـ میدان نادر

تلفن : ۲۹۰۹ـ ۲۵۱٤

ـ نشانه علاقه‌والدین به‌کودکان توجه‌بسلامت آنان است .

با تلقیح واکسنهای دیفتری ـ کزاز ـ سیاه سرفه ـ فلج‌کودکان ـ آبله ـ سل و سرخک به سلامت آنان کمک کنید .

و من یعظم شعائرالله فانها من تقوی‌القلوب

بمناسبت چهلمین شب رحلت فقیه اهل‌بیت (ع) بزرگ خاندان و برادربزرگوار و پدر عالیقدرمان‌حضرت آیةالله آقای حاج سید صدرالدین جزایری قدس سره که مصادف با لیالی شام‌غریبان شهادت حضرت سیدالشهداء علیه‌السلام میباشد مجلس عزاداری‌و تذکری روزدوشنبه (شب سه‌شنبه) ۱۲ محرم‌الحرام مطابق با ۱۳ دیماه از ساعت ٦ الی ۸ بعد از ظهر در مسجد فقید سعید واقع در انتهای بازار بزرگ آخر بازار عباس‌آباد (بازار حاج قاسم) منعقد میگردد تشریف فرمائی حضرات‌آقایان علماء اعلام دامت برکاتهم و آقایان دوستان و بستگان موجب تشکر و امتنان خواهد بود مجلس تذکر زنانه در همین روز از ساعت ٥ بعد از ظهر در منزل فقید سعید برگزار میگردد .

سید ضیاءالدین استرآبادی ـ دکتر سیدشمس‌الدین جزایری ـ سید محمدعلی جزایری ـ سید محمدجعفر جزایری ـ سید محمدعلی میلانی ـ سیدمرتضی‌جزایری‌ـ سید صادق جزایری .

جناب آقای علیرضا زهرائی

بانهایت تاثر و تاسف درگذشت پدر گرامیتان را بجنابعالی و خانواده ارجمندتان صمیمانه‌تسلیت میگوئیم.

کارکنان تشریفات فرودگاه مهرآباد

جناب آقای مهندس احمد سوهانکی

باکمال تاسف وتاثر درگذشت خواهر عزیزتان را بشما وخانواده محترمتان تسلیت میگوئیم .

هیئت مدیره، مدیر عامل و کارمندان شرکت‌سهامی خاص بازرگانی آبفر

جناب آقای میرمحمد صادقی

درگذشت مادر گرامیتان را بشما و همه خانواده تسلیت می‌گوئیم برای‌شماوسایر بازماندگان صبروشکیبائی وبرای آن‌مرحومه آمرزش می‌طلبیم .

شرکت بی‌یو ایران

جناب آقای محمد علی سرهنگ‌پور

ارتقاء درجه جنابعالی را از صمیم قلب تبریک عرض نموده موفقیت شما را در راه خدمت به شاهنشاه آریامهر ومیهن عزیز از خداوند متعال خواستارم .

کرج ـ عباس عظیمی

بستگان ودوستان عزیز ـ فردا مصادف با سالروز درگذشت شادروان مهندس حیدر علی ارفع میباشد. برای آمرزش روح آن بزرگمرد هزینه مراسم سالگرد صرف نیاز نیازمندان خواهد شد ومراسم بطور خصوصی برگزارمیشود

خاندان ارفع

آ ـ ۷۳۹۵

توافق اعراب و اسرائیل در مورد کشور مستقل فلسطین

بیروت ـ خبرگزاریها ـ مسئله تشکیل یک کشور فلسطینی در ساحل غربی رود اردن و نوارغزه بیش ازپیش بصورت یک مسئله جدی درآمده است و نکته مهمتر آنکه دولت های عربی و فلسطینی ها واسرائیل دراین مورد به تفاهم نزدیک شده‌اند.

بیشنهاد سادات در مورد تشکیل دولت فلسطینی در ساحل غربی رود اردن و نوارغزه وارتباط آن با اردن و استقبال فلسطینی هاو ایگال آلون وزیر خارجه اسرائیل از این پیشنهاد گام بزرگی در راه تشکیل کشور فلسطین باتوافق کلیه طرفهای ذینفع بشمار میرود.

در مصاحبه سادات باواشنگتن پست تاکید شده‌که هردولت فلسطینی که در اراضی اشغال شده عرب رود اردن و نوار غزه پس‌از تخلیه شدن آن اراضی ازطرف اسرائیل بوجود آید باید بطریقی با اردن بصورت رسمی متحد باشد.

رئیس جمهوری مصر در مصاحبه‌اش گفته است که انتظار دارد اسرائیل برای تخلیه اراضی اشغال شده کشور های عرب بیش‌از آنچه که تاکنون در زمینه های دیپلماتیک برای امتیاز دادن به‌منع صلح ابراز آمادگی کرده است سرعت عمل بخرج دهد. سادات گفت من قبول دارم که تخلیه اراضی اشغالی اعراب از طرف اسرائیل کاری نیست که بتواند با سرعتی خارق‌العاده صورت گیرد با اینحال اسرائیل می تواند از سرمشقی که خودش پس‌از جنگ ۱۹۵۶ (جنگ کانال سوئز)برجای گذاشت پیروی کند. سادات یادآوری کرد که در آن تاریخ تنها ظرف چند ماه پس‌از جنگ اسرائیل صحرای سینا را که‌درجریان جنگ اشغال کرده بود تخلیه نمود.

سادات گفت که وی طی ملاقاتی که در ۱۹۷۴ با ملک‌حسین پادشاه اردن داشت نیز برای اولین‌بار تصریح کرده بود که کشوری که بوسیله فلسطینی‌هادر اراضی اشغال شده کنونی بوجود خواهد آمد باید به شیوه‌ای خواه در چارچوب یک کنفدراسیون و خواه بهرصورت دیگر با اردن متحد باشد ولی در آن زمان بسیاری از فلسطینی ها وی‌راباخاطر آنکه چنان‌پیشنهادی کرده‌بود بس خصمانه موردحمله و ملامت‌قرار دادند.

رئیس جمهوری مصر علاوه کرد که وی با اینحال اکنون، باردیگر همان پیشنهاد را تاکید میکند.

رئیس جمهوری مصردر مصاحبه‌ها با روزنامه واشنگتن‌پست موضع اساسی جدیدی را که در آن اعراب حاضرند درباره شرایط برقراری صلح در خاورمیانه با اسرائیل مذاکره کنند شرح داد و سخنگوی کاخ سفید در واشنگتن تایید کرد که پیشنهاد های سادات در این مصاحبه حاوی برخی شرایطی است که تازگی دارد.

این مصاحبه روز پنجشنبه گذشته به چاپ رسیده ولی وزارت خارجه امریکا حاضر نشده است درباره آن به تفصیل اظهارنظر کند.

مصاحبه سادات با واشنگتن پست در دنیای عرب و محافل عربی و اسرائیلی انعکاسی برق‌آسا دربی داشت.

به نفع صلح

یک مقام رسمی آمریکا در واشنگتن گفت:
که سادات بطوری که گزارش های بدست آمده در واشنگتن نشان میدهد بطور ضمنی اطمینان داده است که نه وی و نه هیچیک دیگر از رهبران دنیای عرب درصدد نیستند که دولت آینده جیمی‌کارتر را قبل‌از شروع کار آن با عنوان کردن یک سلسله پیشنهاد های تازه درباره شرایط صلح خاورمیانه در وضع دشواری قرار دهند.

شتابزده

دربیروت ـ یک سخنگوی سازمان آزادی‌بخش فلسطین که رهبر آن‌یاسرعرفات‌است دیروز اظهارداشت که بحث کردن درباره امکان پیوندی رسمی بین‌کشور آینده فلسطین که در اراضی اشغال شده غرب رودارون ونوار غزه بوجود خواهد آمد با کشور اردن هاشمی درشرایط کنونی جایزنیست وچنین عملی بی‌موقع و شتابزده‌است.

سخنگوی سازمان آزادیبخش فلسطین این عقیده را درجواب مصاحبه‌انور سادات رئیس جمهوری مصر باروزنامه واشینگتن پست عنوان کرده‌است. سادات‌در این‌مصاحبه باردیگر خواستار آن شده که کشور آینده فلسطینی بنحوی دارای پیوند واتحادبا اردن هاشمی باشد.

درنل اویو منابع رسمی اسرائیل هنگام اظهار نظرکردن درباره پیشنهاد سادات گوشزد کردند که‌این قسمت ازسخنان سادات هنگام پخش شدن مصاحبه‌اش باواشینگتن پس از رادیو قاهره ذکر نشده است.

منابع رسمی اسرائیل عقیده دارند که ظاهراهدف سادات از این پیشنهاد برپاکردن مانوری تبلیغاتی‌برای خدمت‌کردن‌به‌منافع‌خارجی مصر است.

شهردار عرب نابلوس که یکی از اعراب طرفدار سازمان آزادیبخش فلسطین است دیروز گفت آنچه که اهمیت دارد بوجود آمدن کشور آینده فلسطینی در اراضی اشغال شده غرب رودارون ونوار غزه استو این کشور پس ازآفریده شدنش میتواند برای برقرار کردن پیوند های آینده‌اش باهرکشور دیگری تصمیم بگیرد.

ابراز علاقه

ایگال‌آلون وزیر خارجه اسرائیل ضمن اولین اظهار نظر رسمی دولت متبوعش درباره مصاحبه سادات باواشینگتن پست نسبت به‌آن قسمت از سخنان وی که‌پیشنهاد کننده برقرارکردن‌پیوند اتحادمیان کشور آینده فلسطین وکشور اردن هاشمی است بانوعی‌ابراز علاقه واکنش نشان داده‌است.

وزیرخارجه اسرائیل پیشنهاد سادات رئیس‌جمهور مصر رابطور ضمنی باین شکل معنی کرده که سادات بطور بدیهی پشتیبانی خود را از فکر ایجاد یک کشور ثالث وکاملا مستقل فلسطینی بین دریای‌مدیترانه و رود خانه‌اردن پس گرفته وبجای آن اکنون طرفدار راه حلی برای مسئله فلسطین است‌که‌یک چهارچوب اردنی داشته باشد. آلون‌اضافه کرد که اگر واقعا مفهوم پیشنهاد سادات همین باشددراین صورت‌مصاحبه وی باواشینگتن پست تحول مثبتی بشمار میرود باوجود این ایگال‌آلون قسمت دیگری ازمفاد مصاحبه‌سادات راکه درآن‌خواستار خروج کامل اسرائیل ازتمام اراضی اشغال شده اعراب گردیده واسرائیل را به‌بازگشت به مرز های قبل ازجنگ ۱۹۶۷ اندرزداده‌نوعی پرتوقعی دانسته وآنرا ردکرده است.

وزیرخارجه اسرائیل مضافا تاکید کرده که اسرائیل باپیشنهاد دیگر سادات دایر براینکه لبنان نیز درکنفرانس آینده ژنو شرکت کند مخالف است.

استقبال عضو برجسته الفتح

قاهره ـ یونایتدپرس ـ عباس محمود ملقب به ابوحسن عضو برجسته شورای‌مرکزی‌سازمان فلسطین در یک کنفرانس مطبوعاتی در ابوظبی‌از امکان ارتباط مستقیم میان یک کشور فلسطینی با اردن سخن گفت.

وی گفت از مذاکرات مستقیم میان سازمان الفتح با کشور سلطنتی اردن به منظور ایجاد روابط عادی بین الفتح و اردن جانبداری میکند.

خبرگزاری خاورمیانه قسمتهای مهم سخنان ابوحسن در کنفرانس مطبوعاتی را منتشر کرد و انتشار سخنان شخصیت عالیرتبه فلسطینی در جهان عرب انعکاسی وسیع یافت و بعنوان آمادگی الفتح به ایجاد روابط سیاسی نزدیک با اردن تلقی شد ناظران سیاسی با توجه به‌سخنان مهم سادات در مصاحبه‌باواشنگتن پست اظهارات ابوحسن را بااهمیت فوق‌العاده تلقی کرده و آنرا نشانه‌ای از علاقه فلسطینی‌ها به ایجاد کشور مستقل فلسطینی در کرانه غربی رود اردن ونوار غزه تلقی کردند.

جنگ داخلی ۱۰ ایالت چین را فرا گرفت

هنگ کنگ ـ خبرگزاری ها ـ گزارش های‌متصل رسیده از منابع مختلف‌چینی حاکیست‌که‌هواداران بیوه مطرود مائوتسه تونگ با ایجاد زد وخوردی خونین ایالت برنج‌خیز چین «زجوان»را بمجنگ داخلی کشانده‌اند.

بموجب این گزارش ها براثر بروز اغتشاش و جنگ و زدو خورد میان طرفداران بیوه مائو ومامورین دولتی چین تلفات سنگین جانی وارد آمده است. گزارش هاشمار ایالت های‌شورش زده چین را حدود یک سوم از ۳۰ ایالت قلمداد کرده‌اند.

بموجب گزارش هائی که از اوایل هفته جاری از ایالت های آشوب زده چین به هنگ کنگ وارد میشود طرفداران خانم «جان‌چینگ» آشوب و زد و خورد منجر به جنگ خانگی را در قسمت وسیعی از ایالت‌های چینی گسترش داده‌اند.

ازسوی دیگر گزارش های رسیده از «شنگتو» پایتخت ایالت «زجوان»در چین مرکزی حاکیست که زد و خورد ها و آشوب از فوریه گذشته آغاز شده و آن زمانی بود که «وانگ هوان‌ونگ» به منظورجمع‌آوری داوطلب‌برای تندروهای چین وارد ایالت شدو باورود او دامنه اغتشاش و شورش و آشوب بسرعت‌گسترش یافت‌وزدو خورد میان‌طرفداران تندرو ها ومامورین و سربازان دولتی آغاز گردید.

رادیوی «چنگتو» گزارش داد گروه معروف «به چهارنفر» با ایجاد دژها و برپا کردن سنگرها عوامل طرفدار خود در ایالت را سازمان دادند و ایجاد نفاق و دشمنی در صفوف میهن‌پرستان ایالت را به‌آشوب و جنگداخلی سوق دادند.

در گزارش های رسیده به این مسئله اشاره شده که حکومت‌پکن در قسمت وسیعی از ایالت‌های چینی گسترش داده‌اند.

از طرفی گزارش های رسیده از کویچوزادگاه هواکوفنگ حاکیست که تندرو ها با دست زدن به یک رشته عملیات‌خرابکاری و ایجاد آشوب‌اوضاع‌را درزادگاه هوا نیز متشنج کرده‌اند.

گزارش های رادیو های محلی چین حکایت از بروز شورش در بیش از یک سوم از ۲۹ ایالت جمهوری خلق چین دارد. به‌این ترتیب در حال حاضر بیش از ۱۰ ایالت چین در آشوب و زد وخورد های خونین فرو رفته‌که مقامات پکن باندچهار نفری‌برهبری بیوه مائو را مسئول این‌شورش ها قلمداد میکنند.

باوجود گزارش های رسیده از وجود شورش آشوب وجنگ خانگی در ایالت‌های مهم چین روزنامه مردم‌ارگان‌حزب‌کمونیست چین در سرمقاله خود بمناسبت سال نو از اوضاع آینده اظهار اطمینان کرد و نوشت طرفداران باند چهار نفری به سختی کیفر خواهند دید.

در پکن خبرگزاری چین نو گزارش داد که فروش شراب در چین در سال نو بگونه‌ای‌بیسابقه افزایش یافت زیرا مردم‌بانوشیدن شراب درهم شکسته شدن توطئه های دارو دسته چهار نفری را جشن گرفتند.

اخبار کوتاه جهان

بازداشت ۷۰ کمونیست

● دهلی‌نو ـ رویتر ـ دیروز منابع کمونیست هند اعلام کردندکه‌پلیس اینکشور۷۰تن ازاعضای حزب‌کمونیست‌هند را در آستانه مبارزه‌ای که این حزب علیه افزایش قیمت ها سازمان داده بازداشت کردند آن ها گفتند که این بازداشت ها که به طورعمده کارگران را دربر گرفته در ایالت شمال اوتاربرادش روی داده است.

گزارش جریان سفر

● بیروت ـ رویتر ـ فواد بطروس وزیر خارجه لبنان دیروزالیاس‌سرکیس رئیس جمهوری کشور را در جریان نتایج‌سفری که اخیرا به دمشق‌انجام داده است قرار داد. دکتر بطروس که پس از یک سفر یک روزه از سوریه به بیروت‌بازگشته بود به خبرنگاران اظهار داشت که با حافظ اسد رئیس جمهور و سایر رهبران سوریه مذاکرات ثمربخشی درباره مسائل موردعلاقه لبنان‌وسوریه انجام داده است.

دستخوش حادثه

● لندن ـ رویتر ـ سرویس کشتیرانی «لویدز» اعلام کرد که‌یک کشتی نفتکش ۱۹۰۰۰ تنی‌به نام«دریاچه قو» پس‌ازآن که گزارش داد میان توفان شدیدی گیر کرده دستخوش حادثه نامعلومی‌شده‌است.

دریاچه قو که راهی نیویورک بود در میانه اقیانوس اطلس‌در محلی واقع در۳۰۰ مایلی شرق برمودا، به‌رادیوی‌ساحلی بریتانیا اطلاع داد که موتور هایش‌ازکارافتاده است.

رویدادهای سال نومسیحی

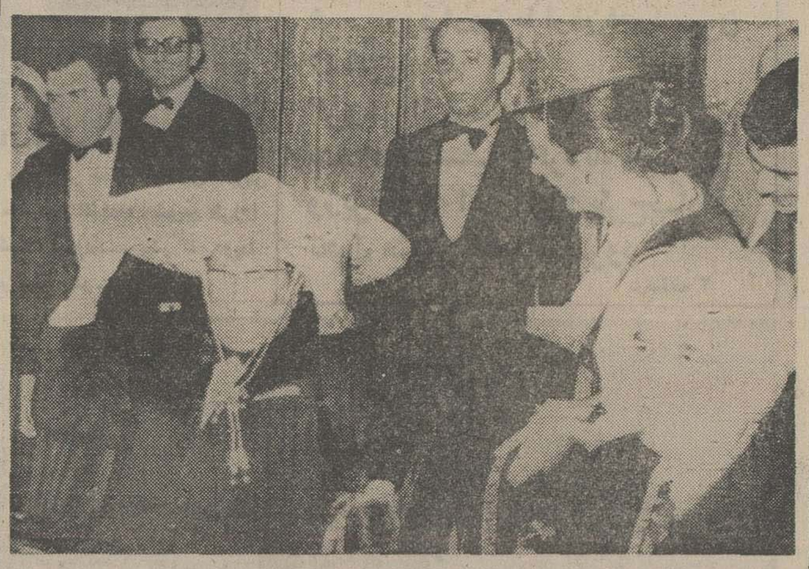

در مراسم سال نو مسیحی که‌در نوی‌ساد یوگسلاوی برگزارشد، پرزیدنت تیتو رهبر یوگسلاوی کلاه لبه‌دار مکزیکی‌را بسر نهاد و مدتی بامیهمانان رقصید. عکس رادیویی آسوشیتدپرس

در ایرلند شمالی است که بنابر آمار منتشره از جانب ارتش بریتانیا ۲۹۵ تن است.

از سال ۱۹۷۰ تاکنون درآرژانتین ۳۳۰۶ تن براثرشورش‌های‌سیاسی جان خودرا از دست داده‌اند. در حالی که از اوت۱۹۶۹ که‌شورش سیاسی در ایرلند شمالی آغاز شد تاکنون ۱۷۰۲ تن کشته شده‌اند.

شیکاگو ـ یونایتدپرس ـ آتش سوزیهائی که در روز اول سال‌نو میلادی درنواحی‌غرب میانه‌آمریکا در منازل متعدد برپا شد و یا در نظر گرفتن سرمای سخت کنونی در این نواحی بی‌سابقه بود دیروز به‌قیمت جان عده‌زیادی ازساکنان منازل مذکور تمام شد و بیش‌از نیمی از قربانیان این‌آتش‌سوزیها کودکان‌بودند.

دریکی از بناهای آپارتمانی شیکاگو حریقی که در روز اول سال نوبرپا شد حداقل هفت نفر رابه‌قتل رساندو یکنفر دیگر را ناپدید کرد. گفته میشود که‌این شخص نیز جان سپرده است و اکنون تلاش میشود که جسدوی را از زیرویرانه های آپارتمان آتش گرفته خارج کنند.

هنگامیکه آتش‌سوزی‌درگرفت برودت هوای شیکاگو درنقطه‌صفر (فارنهایت) قرار داشت علاوه بر کشته‌شدگان یازده نفر دیگر از قربانیان آتش‌سوزی مجروح‌شدند که یکی‌ازآنان مامور آتش‌نشانی بود. دریکی ازمزارع گراند راپیدز در ایالت میشیگان نیز حریق دیگری روی داده که حداقل شش کودک خردسال رابه‌قتل رسانده است.

در داخل شهر نیویورک براثر انفجار گاز آتش سوزی دیگری‌در روز تحویل سال‌نو برپا شد که سبب مرگ‌سه‌طفل‌و مادر بزرگ‌آنها گردید.

در یکی از آپارتمانهای سان ـ فرانسیسکو نیز دیروز براثرآتش سوزی یک مرد کشته شده وسه نفر دیگر زخمی شده‌اند وبالاخره در اوانستون واقع‌درایالت‌ایلینوی نیز یک‌زن‌درمیان شعله های‌آتشی که‌خانه‌اش را فراگرفته بود جان داده است.

ـ جیمی کارتر رئیس جمهوری منتخب آمریکا دیروز پس از آن که ازمردم آمریکا درخواست‌کرد که در مسئولیت های جدیدی‌که به‌زودی برعهده اوگذارده خواهد شد اورا یاری وحمایت کنند قول داد که سنت مردم ایالت های جنوبی آمریکا را خوردن لوبیای چشم‌بلبلی در نخستین روز سال‌نو که شگون دارد حفظ خواهدکرد.

کارتر و همسرش روزالین‌جشن سال مسیحی تازه را در خانه‌خود برپا کردند امسال کارتر تنهاقرار روز جمعه آخرسال کهنه را برهم زد تابتواند به‌شکار بلدرچین‌برود در آن روز، کارتر تا هنگام غروب به‌شکار پرداخت وبه‌قدری که یک شام کامل فراهم شود شکار کرد.

ـ دفتر سال مسیحی کهنه در آخرین روزبراثرکشته شدن ۳۰ چریک چپ‌گرای آرژانتینی توسط نیروهای امنیتی بسته شد.

کشته شدن این عده که در چند موضع صورت گرفت تعداد کشتگان سیاسی‌آرژانتینی درسال ۱۹۷۶ به۱۴۷۹ تن بالغ گردید. این‌رقم‌بسیار بیش از رقم کشتگان

رهبر حزب کمونیست اسپانیا آزاد شد

مادرید ـ یونایتدپرس ـ پنجشنبه گذشته «سانتیاگو کاریلو»، رهبر حزب کمونیست اسپانیا به طور مشروط و با یک اتومبیل سیاه رنگ زندان «کارابانچل» مادرید را ترک کرد.

بازداشت کاریلو در ۲۲ دسامبر (اول دی) موجد تظاهر های اعتراض آمیز شدیدی شد که در سراسر اسپانیا روی داد. آزادی او بنابر حکم مراقبتی گونر ـ شایازو، قاضی دادگاه عمومی صورت گرفت قاضی هفت دستیار او را متهم و قابل تعقیب تشخیص داد ولی گفت که آن ها می‌توانند به قیدکفالت آزاد شوند.

کاریلو، در دفاع‌مختصری که‌در برابر اتهام وارده از خود به عمل آورد گفت که پلیس به وی فرصت داده است که اسپانیا را ترک کند. در غیراینصورت‌محاکمه خواهد شد.

کاریلو گفت‌که حزب کمونیست اسپانیا حزبی است دموکراتیک نه «توتالیتر» و استبدادی و اضافه کرد که این حزب هیچ بستگی به مسکو ندارد او گفت که بموجب قانون فعلی‌اسپانیا حزب‌کمونیست هم باید قانونی اعلام شود.

از سوی دیگر حزب کمونیست فرانسه دیروز اعلام کرد که‌آزادی کاریلو «نتیجه‌ی» از اعتراض‌مردم اسپانیا وگسترش نهضت های دموکراتیک درسراسراسپانیاست.»

چاپ دوم

روانشناسی عمومی

نوشته: دکتر یحیی اسفرجانی

منتشر شد

سازمان انتشارات جاویدان

روزنامه النهار تعطیل شد

سانسور شدید مطبوعات در لبنان برقرار شد

سلیم‌الحوص نخست وزیر لبنان در فرودگاه تریپولی با شخصیت های لیبیایی دست می‌دهد. کنار او سرگرد عبدالسلام جلود نخست وزیر لیبی دیده‌می‌شود. نخست وزیر لبنان به منظور جلب پشتیبانی کشور های ثروتمند عربی برای بازسازی لبنان در کشور های عربی سفر می‌کند. عکس رادیویی آسوشیتدپرس

بیروت ـ خبرگزاریها ـ دولت لبنان دیروز طی یک اقدام نامنتظر سانسور همگانی بر مطبوعات این کشور برقرار کرد.

بموجب این سانسور از این پس هیچ نشریه‌ای در لبنان اجازه نخواهد داشت بدون اجازه صوابدید سازمان جدید سانسور انتشار پیدا کند.

در پی استقرار سانسور مقامات مسئول‌لبنانی‌وسوریه‌ای دیروز (جمعه) برای تعیین سرنوشت بزرگترین روزنامه لبنانی و سایر مطبوعات این کشور که زمانی از آزادی برخوردار بوده‌اند مذاکره کردند غصان تویني ناشر روزنامه اعتدالی النهار که کثیرالانتشارترین روزنامه های لبنان است‌پنجشنبه گذشته‌تایید کرد که وی لااقل بطور موقت و تاوقتی که سیاست دولت لبنان درباره مطبوعات روشن نشود انتشار روزنامه خود را تعطیل کرده است.

دو هفته‌پیش چتربازان‌ارتش سوریه محل‌النهاروشش‌نشریه دیگر لبنانی رادر بیروت‌اشغال کردند دولت الیاس سرکیس رئیس جمهوری لبنان تاکنون با روشی احتیاط‌آمیز ازاظهار نظر کردن در باره اشغال‌دفاتر روزنامه های لبنانی بوسیله چتربازان سوریه خودداری کرده و سکوت وی‌این‌سئوال را پیش آورده است که آیا رئیس جمهور لبنان‌عمل‌سوریه را بر ضد مطبوعات بیروت تایید میکند و یا مخالف آن است؟

یک گ: ارش دیگرکه دربیروت بدست آمده حاکیست که ناشر النهار انتشار روزنامه خودرا برای‌مدتی نامعلوم تعطیل کرده و خود روز پنجشنبه گذشته بیروت را بمقصد پاریس ترک گفته است.

وی عصر روز چهارشنبه گذشته اعضای هیات تحریریه روزنامه‌اش را در جلسه‌ای گرد آورد و تصمیم خود رادر مورد تعطیل انتشارالنهار برای مدتی نامعلوم به آگاهی آنها رساند.

نهضت مرابطون که‌از گروههای «ناصری» و از سازمان های چپگرای لبنانی است دیروز در بیروت اعلام کرد که تصمیم گرفته است سلاح های‌سنگین خود را به جنوب لبنان منتقل کند تا بتواند وظایف ملی‌خود را انجام دهد.

گروه مرابطون طی بیانیه‌ای گروههای‌دست راستی‌مسیحیان لبنان را متهم کرد که تبانی غدارانه‌ای با اسرائیل به عمل آورده و از تسلیم کردن سلاح های‌سنگین خود طفره میروند تا نگذارند که بحران لبنان برطرف شود.

همکاری

روزنامه‌عصر تل‌آویو «یدیوت آهارونوت» دیروز نوشت که نیرو های امنیتی آلمان غربی و دیگر کشور های اروپایی سرگرم تحقیق در باره گزارش هایی هستند که‌حاکی ازوجود همکاری نزدیک بین گروههای فدائیان فلسطینی‌و سازمان‌های نازیان جدید اروپایی است.

همان روزنامه از قول منابع دیپلماتیک مقیم اسرائیل‌نوشته است که‌فدائیان فلسطینی‌نقشه هایی برای برپا کردن عملیات دامنه‌دار خرابکاری برای‌انتقام گرفتن از حمله کماندو های ارتش اسرائیل به فرودگاه انتبه (اوگاندا) طراحی کرده‌اند.

درماجرای انتبه‌که ماموئیه گذشته روی داد کماندو های اسرائیلی بیش‌از یکصدگروگان را که پس از ربوده شدن یک هواپیمای فرانسوی و ربوده شدن آن به فرودگاه انتبه در اوگاندا اسیرعده‌ای ازفدائیان فلسطینی و یاران آنها بودند آزاد کردند.

تجلی برجسته‌ای از وحدت فلسطینی‌ها

عرفات و رهبر الصاعقه آشتی کردند

بیروت ـ یونایتدپرس ـ سیاسر عرفات و ظهیر محسن کزمانی رقیبان غدار یکدیگر برای تصاحب رهبری نهضت فدائیان فلسطین بودند طبق اعلامیه‌ای که دیروزاز طرف سخنگوی گروه محسن ـ یعنی سازمان الصاعقه(گروه‌مورد حمایت سوریه) در بیروت پخش شد آشتی کرده‌اند.

سخنگوی صاعقه اظهارداشت که عرفات و محسن نیم ساعت بایکدیگر ملاقات کردندو روبوسی نمودند و درباره وضع موجود نهضت مقاومت فلسطینی هابحث پرداختند. سخنگوی مذکور اضافه کرد این ملاقات و آشتی کنان تجلی برجسته‌ای از وحدت ملی فلسطینی ها بوده است‌عرفات که رهبری سازمان چریکی الفتح و ریاست سازمان آزادی بخش فلسطین برعهده وی قرار دارد با ظهیرمحسن در مقر فرماندهی سازمان‌الصاعقه در نزدیکی بیروت ملاقات کرد و عمل وی در محافل سیاسی بیروت بعنوان اقدامی دیپلماتیک و ابتکاری از جانب عرفات برای بهبود بخشیدن روابطش باگروه فدائیان مورد حمایت سوریه یعنی صاعقه تلقی شده است. در ژوئن گذشته وقتیکه ارتش سوریه در جنگ داخلی لبنان مداخله کرد وطرف مسیحیان دست راستی این کشور را دربرابر فدائیان فلسطینی و چپگرایان مسلمان لبنانی گرفت روابط عرفات و محسن سخت تیرمتر شد و محسن که ازاقدام سوریه پشتیبانی کرده بود از طرف گروه های دیگر فدائیان فلسطینی و مسلمین جبهه ترقی‌خواهان لبنان میک خائن» نامیده شد.

دیدار آشتی کنان عرفات و محسن همزمان بود بادوازدهمین سالروز اولین‌عملیات‌ضد اسرائیلی که بوسیله فدائیان تحت رهبری الفتح صورت گرفت و بهمین مناسبت روز گذشته در یکی از استادیومهای‌غرب بیروت‌تظاهراتی عظیم همراه با راهپیمایی فدائیان مشعل بدست برپا گردید.

درهمین حال گروه صاعقه‌بیانیه اخطار آمیزی با لحن تند علیه طرفداران کمال جنبلاط رهبرچپ گرایان لبنانی صادر کرد.

در این بیانیه طرفداران جنبلاط متهم شده‌اند که در هفته گذشته یکی از چریکهای صاعقه را بنام «خالدبراج» ربوده و او را پس از شکنجه آزاد کرده‌اند.

از چهار گوشه جهان

قهرمانان ملی آمریکایی برنده جایزه شدند

ویل ـ کلورادو، یونایتدپرس ـ دیروز پرزیدنت فورداعلام کرد که روز دهم ژانویه (۲۰دی) «به خانم بیرد» جانسون همسر جانسون رئیس جمهوری فقید آمریکا نلسون راکفلر معاون ریاست جمهوری «جودیماگیو» قهرمان بزرگ بیس‌بال ایروینگ برلین ترانه ساز و ۱۷ امریکایی دیگر جایزه آزادی خواهد داد.

این پنجمین‌باری است که جایزه های آزادی به‌صورت مدال توزیع می‌شود فهرست ستارگان زندگی ملی امریکایی کمیته اخذاین مدال نایل شده‌اند بافهرست نامدارانی که هرساله در انگلستان به اخذ عالی ترین جایزه ها از دست ملکه الیزابت نایل می‌شوند قابل قیاس است.

اعطای جایزه و مدال آزادی در سال ۱۹۶۳ بوسیله پرزیدنت جان‌کندی پایرجا شد و به امریکایی هایی تعلق می‌گیرد که درحرفه های خود یادر زندگی ملی ممتاز شناخته شده‌اند.

قذافی دولت‌لیبی‌را دراین‌کشور ازبین می‌برد

نیکوزیا ـ یونایتد پرس ـ بنابراعلام رادیو لیبی معمرقذافی رهبر لیبی اصلاح هایی «تاریخی» را برای از بین بردن دولت خود و برقرار کردن یک حکومت دموکراتیک پیشنهاد کرده است، رئیس ۳۴ ساله شورای فرماندهی انقلاب که حکومت و دولت لیبی را قبضه‌کرده گفته است که یکو نیم میلیون تن مردم لیبی باید چنان برخود حاکم باشند که نیازی به بقای شورای انقلاب وحتی قذافی نداشته باشند.»

قذافی همچنین گفته است که «اعضای این شورا نبایدتمام زندگیشان را در امور سیاسی صرف کنند»

او پیشنهاد کرد که «کنگره های عمومی» برای انتخاب کنگره خلق‌بایدتشکیل شود تابدین‌ترتیب‌تمام وزیران‌وسازمانهای مربوط برریاست جمهوری و نخست وزیر از بین برود و به جای آن «دبیرخانه‌ها» وابسته به کنگره خلق تاسیس شود.

افسروسرباز شوروی به ترکیه پناهنده شدند

استانبول ـ خبرگزاری ها ـ دیروز روزنامه پر تیراژه «ویت» چاپ ترکیه اعلام کرد که یک افسر و یک سرباز شوروی به ترکیه پناهنده شده‌اند.

این روزنامه نوشته است دو نظامی شوروی ـ یکی بادرجه ستوانی ـ باجیپ‌ازمرزشوروی ترکیه‌دراستان شرقی قارص‌گذشته‌اند، وخود رابه یک پاسگاه مرزی ترک معرفی کرده‌اند و خواستار پناهندگی سیاسی شده‌اند.

منابع رسمی ترکیه تاکنون‌دراین باره هیچ توضیحی نداده‌اند.

در چکسلواکی ۴۵ معدنچی زنده بگورشدند

پراک ـ یونایتدپرس ـ دیروز خبرگزاری رسمی چکسلواکی اعلام کردکه براثر انفجاری که پنجشنبه شب گذشته در یکمعدن ذغال سنگ واقع‌دربخش اوستراوا روی‌داد ۴۵ تن زنده به‌گور شده‌اند.

بنا برگزارش همین خبرگزاری گروه نجات فوری به مدد معدنکاران برخاسته است و نیز یک هیئت به محل معدن آمده است. این خبرگزاری توضیح نداد که آیا گروه نجات موفق به آزاد سازی معدنکاران‌زنده‌به‌گور شده است یانه. ماموران نجات گفتند که امید زیادی به نجات آن‌ها نیست این انفجار در چند صد پایی عمق معدن روی داده است.

پورتوریکو پنجاه ویکمین ایالت آمریکا؟

ویل ـ کلورادو ـ آسوشیتدپرس ـ پیشنهاد پرزیدنت فورد مبنی براین که پورتوریکو پنجاه و یکمین ایالت آمریکا بشود موجب برانگیختن نظرات مخالفی در پورتوریکو شده و پیش بینی میشود که در کنگره آمریکا هم مخالفت شدیدی با آن خواهد شد.

پرزیدنت فورد گفته است که دلایلی وجود دارد حاکی از این که پیشنهادش مورد تائید واقع نشود و دستیارانش گفته‌اند که اگر کنگره آمریکا و مردم پورتوریکو به سرعت تصمیم جانبدارانه‌یی نسبت بدین پیشنهاد بگیرند این جزیره ممکن است طی یک سال، به یک ایالت آمریکا مبدل بشود.

در زدو خورد های قبیله‌ای آفریقای جنوبی ۱۰۰ تن کشته شدند

پیترمارتیزبرگ ـ آفریقای جنوبی ـ رویتر ـ پلیس‌آفریقای جنوبی دیروز اعلام کرد که در تعطیلی کریسمس براثر زد و خورد های خصمانه و خونینی که بین قبیله‌های بومی پیترمارتیزبرگ درگرفته در حدود یکصد سیاه پوست‌کشته شده‌اند.

سرهنگ وان ویک فرمانده پلیس محلی گفت که پس‌ازاین زد و خورد ۱۷۶ تن‌رابازداشت کرده است. در این نزاع‌خونین قبیله‌ئی ۱۸۰ کلبه روستائی ویران و تعداد بیشماری دام تلف شده‌اند.

او گفت: «ممکن است تعداد کشتگان بیش از این‌ها باشد، اما سیاه پوستان برای خود افتخاری میدانند که هرقدر زودتر جسدهای‌کشتگان خود را از صحنه نبرد خارج کنند. بدین سبب معلوم نیست که تعداد کشتگان چقدر بوده است.»

دولت اقلیت سفید پوست رودزیا، دو روز پیش اعلام کرده بود که آیور ریچارد با پیشنهاد های ثابتی به رودزیا خواهد آمد.

آگهی مناقصه شماره ۳۸
تاریخ ۶ر۱۰ر۲۵۳۵

فرماندهی لجستیکی نیروی شاهنشاهی سه قلم اجناس مشروحه زیر را:
۱ـ دوخت چادر پزشک بهداری
۲ـ دوخت چادر متوسط بهداری
۳ـ دوخت چادر کوچک بهداری
(طبق نمونه و مشخصات موجود)
(بتعدادیکه در برگ شرایط معامله مندرج است)
از طریق مناقصه خریداری مینماید
پیشنهاد دهندگان میتوانند با مراجعه به دفتر انتظامات فرماندهی لجستیکی‌نیروی شاهنشاهی‌و ملاحظه نمونه‌مشخصات اجناس و دریافت برگ شرایط و مشخصات معامله پیشنهادخود را طبق مفاد مندرج در شرایط معامله تنظیم و تاساعت ۱۲ روز یکشنبه ۲۶ر۱۰ر۳۵ به دفتر انتظامات فرماندهی‌لجستیکی تسلیم نمایند
مالف ۲۴۱۰۶
فرماندهی لجستیکی نیروی زمینی شاهنشاهی

عزاداری باشکوه حسینی در سراسر کشور

جمعه و شنبه گذشته (دیروز و پریروز) ایران یکبار دیگر در سوگ شهدای فاجعه کربلا یکپارچه عزادار بود. میلیون ها ایرانی با برپا کردن مراسم‌سوگواری و یا شرکت در این مجالس و پیوستن به هیات عزاداران، خاطر مجاهدان حماسه جاودانی کربلا را گرامی داشتند.

مراسم عزاداری امسال، جمعه بعداز ظهر، با تشریف فرمائی شاهنشاه آریامهر به مجلس عزاداری دربارشاهنشاهی در مسجد عالی سپهسالار به اوج خود رسید. هنگام تشریف فرمائی شاهنشاه به‌این مجلس، گروه کثیری که در مسجد حضور داشتند و نیز میلیونها نفر که شاهد و یاشنوندهپخش مستقیم این مراسم از شبکه رادیو، تلویزیون بودند صلوات فرستادند وباابراز احساسات نسبت به رهبر اسلام پناه‌ایران برای سلامت معظمله وخاندان سلطنت دعا کردند.

مجلس عزاداری دربار شاهنشاهی طبق معمول همه‌ساله سه روز، متوالی در مسجد عالی سپهسالار تشکیل شد.

مراسم سوگواری شهدای کربلا در دو روز گذشته تهران را کاملا خلوت کرد. گروه کثیری از تهرانیها این دوروز را در مساجد و تکایا به ذکر مصیبت پرداختند و عده‌ای نیز به شهر های زیارتی قم و مشهد سفر کردند.

باوجود بارندگی بی سابقه، و هوای سرد، تهرانیها امسال مراسم عزاداری عاشورای حسینی را باشکوهی بی‌سابقه برگزار کردند. عکس‌حرکت متراکم هیات های مذهبی درخیابانهای مرکزی تهران را نشان میدهد.

تهران: شکوه بیسابقه

استخوان سوزبه‌سینه‌زنی و نوحه سرایی پرداختند.

حرم مطهر حضرت رضا (ع) دردوشب تاسوعاوعاشورا صبح باز بود.

در قم

قم ـ دسته های مختلف عزاداری تکایا و مساجد شهر قم و عزاداران شهر های دور و نزدیک کشور که‌همراه هیات های مذهبی به قم آمده بودند، سالگرد عاشورای‌حسینی را بنحو پرشکوهی برگزار کردند.

در روز های تاسوعا و عاشورا، شهر مذهبی قم پذیرای بیش از یکصد هزار نفر زایر بود. ازدحام جمعیت عزاداران‌حسینی درقم‌بحدی‌بود که کلیه خیابان های این‌شهر به پارکینگ اتومبیل تبدیل‌شد و مسافرخانه ها جای خالی نداشتند.

در روز تاسوعا بیش از ۸۰ دسته عزاداری از تکایاو مساجد و محلات‌قم به حرکت درآمدند و پس از زنجیرزنی و سینه زنی در صحن مطهر حضرت معصومه (ع) روانه حسینیه حضرت آیت‌اله‌العظمی آقای مرعشی و منازل حضرت آیت‌اله العظمی آقای گلپایگانی حضرت، آیت‌اله العظمی آقای شریعتمداری، حضرت آیت‌اله العظمی آقای سید محمدصادق روحانی رفتندو به سینه‌زنی، زنجیرزنی و نوحه‌خوانی پرداختند.

در شهرری

در آستان مطهر حضرت عبدالعظیم مراسم سوگواری حضرت سیدالشهداء باشرکت هزاران نفر از طبقات مختلف مردم برگزار شد

گزارش رسیده از خبرنگاران مادر اصفهان، شیراز، مازندران، گیلان وسایر استانها حاکیست که مراسم عزای حسینی باشکوه هرچه بیشتردر شهرها برگزار شد.

نخست‌وزیر در مراسم‌سوگواری

آقای هویدا نخست وزیرشب شنبه در شهرستان نوردرمراسم عزاداری حضرت امام حسین علیه‌السلام سرور شهیدان‌واقعه کربلا شرکت کرد.

آقای نخست وزیر در ساعت هفت‌بعداز ظهردر مسجد جامع نور که مملو ازجمعیت عزاداران حسینی بود حضور یافت وباتفاق عده‌ای از روحانیون در مراسم سوگواری روز تاسوعا شرکت کرد

پنابه دزارش خبرنحار مادر مشهد، مراسم عزاداری و سینه زنی روز عشورا در مشهد، امسال بسیار روحی و تکان دهنده بود. ریزش شدید برف وسرمای طاقت ـ فرسای هوا، مانع‌از برگزاری مراسم‌عزاداری‌نشد، ومردم مشهد بویژه‌جوانان، همراه سایر ساکنان استان های کشور که به مشهد آمده‌اند، حتی عده کثیری‌از مسلمانان کشور های همجوار زیر ریزش برفشدید، و بدون توجه به سرمای

ماهی «جنوب» در «شمال» باد کرد!

رشت ـ خبرنگار اطلاعات:

بعلت عدم استقبال اهالی رشت از ماهی جنوب مقدار زیادی ازاین نوع‌ماهی روی دست فروشندگان رشتی بدون خریدار مانده است.

اخیرا باتوجه به کمبود ماهی در بازار آزاد مقدار قابل توجهی ماهی جنوب به شمال حمل شدو در اختیار فروشندگان ماهی قرار گرفت.

بازار رشت اینروزها مملواز ماهی جنوب با اشکال عجیب و غریب است وفروشندگان رشتی بیش‌از همیشه نسبت به‌این نوع ماهی بدبین شده‌اند.

برف سنگین در خراسان

★ **جوی مشهد، ۱۲ درجه زیر صفر رفت و برف و یخ خیابانها راپوشاند**

ریزش برف وباران که ازصبح روز پنجشنبه در شهر های کشور شروع شده بود، در بعضی ازشهر ها تاصبح دیروز «شنبه» ادامه داشت و درسایر مناطق، ریزش برف همچنان ادامه دارد و باسرما ویخبندان های شدید توام است.

بی‌توجهی رانندگان

● کرج ـ خبرنگار اطلاعات گزارش داد، ریزش برف سنگین که از صبح پنجشنبه در کرج و اطراف این شهر آغاز شده بود، تا صبح دیروز «شنبه» ادامه داشت و بعد از آن‌نیز سرمای‌جانسوزی‌حکمفرما گردید بطوری که برف و یخ سطح جاده ها و خیابان های شهروخارج از شهر راپوشاند.

پریروز و دیروز باوجود بزمین نفستن بیش‌از ۳۰ سانتی متربرف درجاده های کرج، عده‌ای از رانندگان اتومبیل‌ها، بدون‌استفاده ویا به همراه نداشتن لاستیک یخ شکن و یازنجیر چرخ، قصدعبور از جاده های خارج خصوصا جاده چالوس داشتندکه به علت لغزنده بودن سطح جاده از حرکت بازمی ایستادند و ضمن بوجود آوردن‌راه بندان، موجب بروز خطراتی هم برای خودوسرنشینان‌سایر اتومبیل ها می‌گردیدند.

ادامه ریزش برف

● تربت حیدریه: ریزش برف از صبح پریروز «جمعه» درتربت حیدریه و شهر های اطراف آغاز شدکه هنوز ادامه دارد. باوجود ریزش برف شدیدو یخبندان‌سطح جاده ها و خیابان های شهروخارج از شهر راپوشانده.

جاده ها لیکن تمام جاده ها بسته است.

مشهد ۱۲ درجه زیر صفر

● مشهد ـ باریزش شدید برف در سه روز گذشته، مشهدو سایر شهر های استان خراسان، زیر پوششی از برف‌قرار گرفته وهوای مشهد به ۱۲درجه زیر صفررسید.

سطح کلیه خیابان ها ومعابر عمومی مشهد پوشیده از برف و یخ است و ترافیک به کندی‌انجام می‌گیرد. ریزش برف که از روز پنجشنبه آغاز شده بود، دراغلب شهر های خراسان تا دیروزادامه یافت. باوجود ریزش سنگین برف وباتلاش ماموران راهداری واداره راه‌و ترابری، راه های مشهد به سایر شهر های‌استان خراسان و مازندران باز است و رفت و آمد اتومبیل ها به آسانی انجام می‌پذیرد.

اطلاعات و نیازمندیهای عمومی

نرخ ارز

نرخ فروش ارزها

یک دلار امریکا ۷۵ر۷۰ ریال. یک دلارکانادا ۱۰ر۷۰ ریال. یک لیره انگلیس ۹۰ر۱۲۰ریال. یک مارک آلمان غربی ۱۰ر۳۰ ریال. یکفرانک سوئیس ۵ر۲۹۰ ریال. یک فرانک فرانسه ۳۵ر۱۴ ریال. یکصد فرانک بلژیک ۲ر۱۹۷ ریال. یکصد لیرایتالیا ۱۵ر۸ ریال. یک فلورن هلند ۹۰ر۲۸ ریال. یککورن سوئد ۲۵ر۱۷ ریال. یککورن‌نروژ ۷۵ر۱۳ ریال. یک کورن دانمارک ۳۰ر۱۲ ریال. یک شلینگ اتریش ۲۴ر۴ ریال. یکصد یزژاپن ۲۵ر۲۴ ریال.

مسکوکات

ربع پهلوی ۷۰۰ ریال نیم پهلوی ۱۳۵۰ ریال یک پهلوی ۲۶۰۰ ریال دو ونیم پهلوی ۶۵۰۰ ریال. پنج‌پهلوی ۱۳۰۰۰ ریال

تلفنهای ضروری

تصادفات راهنمائی و رانندگی ۳۳۳۳۳۳ ـ ۳۴۳۴۳۴ ستاد مبارزه با گرانفروشی ۴۷ تا ۸۹۲۱۴۰ بیمه ایران (۲۴ ساعته) ۳۰۴۰۲۶ ـ ۶۴۳۰۱۴ کمیته ملی حمایت از مصرف کننده ـ ۸۵۰۴۷۴۷ ـ ۸۵۰۴۸۴۸ ـ ۹۵۰۶۷۷ اطلاعات فرودگاه ۶۴۳۰۱۴ هوا پیمائی ملی ۹۱۱۳۱۵ ـ ۹۱۱۳۱۴ ـ ۹۱۱۳۱۳ ـ هوا پیمائی ملی پرواز های خروجی ۶۴۳۰۱۳ ـ ۶۴۳۰۱۴ آتش نشانی تهران ۶۴۴۴۴۴ آتش نشانی شمیران ۲۷۷۷۷۲ ـ ۲۷۷۷۷۱ مرکز اورژانس ۶۶۹۹۹۱ و ۶۶۹۹۲۱ مرکز اطلاعات مسمومیت ـ ۹۲۶۶۰ ـ ۹۲۷۷۰۰ ـ ۶۶۹۹۲۱ مرکز مبارزه با خودکشی ـ مرکز اطلاعات و درمانگاه های آسیب دیدگان حوادث ۶۶۰۵۵۱

تلویزیون رنگی
فیلیپس
منطبق با هر سیستم پخش رنگی در ایران
(پال ـ سکام ایرانی و فرانسوی)

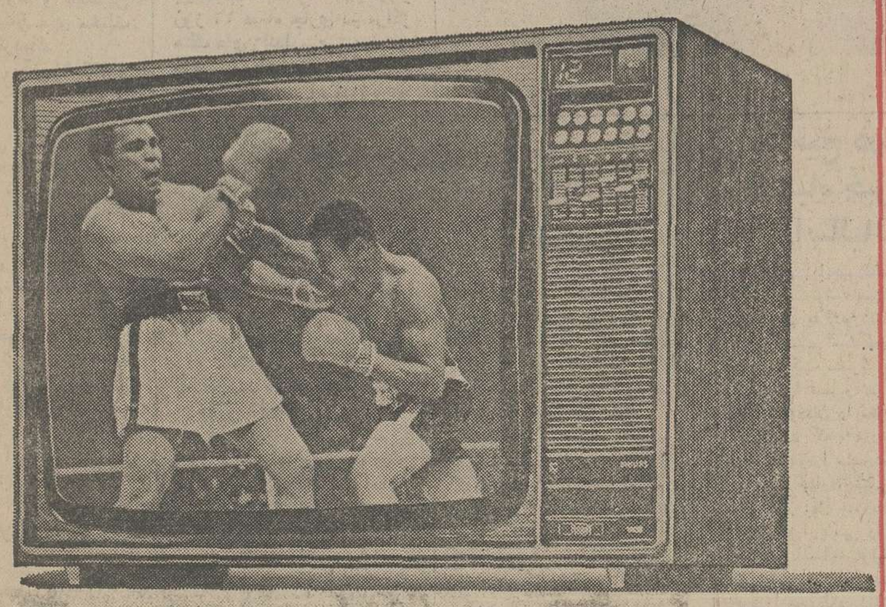

● ۲۶ اینچ
● تمام اتوماتیک
● با تضمین دو ساله لامپ تصویر
● با تضمین شش ماهه کلی

فیلیپس با سرویس مجهز و فوری در سراسر ایران
دنیای رنگی فیلیپس واقعی تراست
PHILIPS
۳۵ـ۳۵۶

بالاتراز هاویلوکس رنگی نیست
هاویلوکس
معتبرترین نام در صنعت رنگسازی
اولین رنگ استاندارد شده ایران
35. H. 9

بزرگترین سازنده و وارد کننده انواع ماشین آلات ساختمانی و راهسازی
شرکت تراک راه
ایستگاه تهیه شن و ماسه
T.R

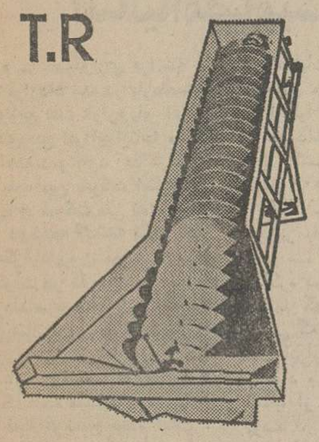
ماسه شوی حلزونی
در دو ظرفیت ۴۰ و ۸۰ تن در ساعت در استاندارد بین‌المللی که باطاقانها و دیگر وسائل فنی آن در قسمت خارج دستگاه تعبیه گردیده و داخل آب و شن و ماسه نمی باشد
تهیه طرح و نقشه و مونتاژ و نصب و راه‌اندازی و دریافت محصول و آموزش طریقه کار با دستگاهها توسط متخصصین این شرکت در کارگاه شما با اسلوب بین‌المللی و انواع سنگ شکن های مورد نمایندگی
CIME

دامپر هیدرولیکی
از یک تن تا پنج تن ظرفیت. ساخت ایران و ساخت خارج دو دیفرانسیل با استارت و دینام و باطری و چراغ
OBIM
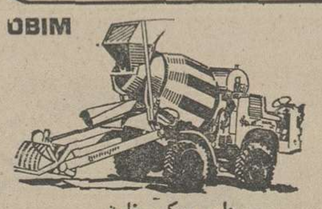
دامپر میکسر خارجی
بظرفیت ۲۴۰۰ لیتر دارای استارت و دینام و باطری و چراغ ـ تمام هیدرولیکی
OBIM
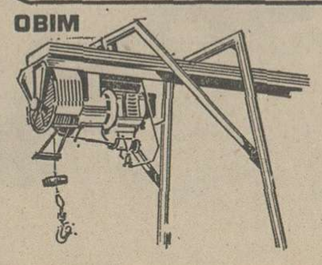
بالابر دیزلی و برقی
ساخت خارج بظرفیت های ۵۰۰ و ۸۰۰ کیلوگرم با پایه ها و ریل و کابل و قلاب
B.L
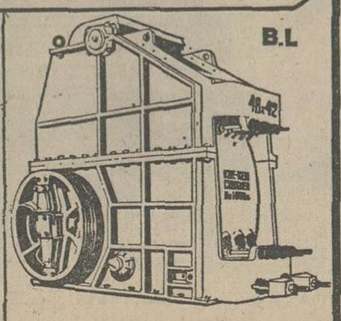
سنگ شکن فکی
ساخت انگلیسیان به ظرفیتهای از ۱۳ تن تا ۵۵۵ تن در ساعت دارای زنگ خطر و خلاص کن اتوماتیک
T.R
نقاله

نقاله در عرض و طولهای مختلف مجهز به الکتروموتور، گیربکس، کوپله خارجی و رولیک‌های ماشینی برای انواع کارهای مختلف
T.R
مرتد ویبراتوری
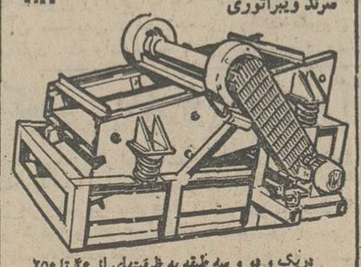
دریک و دو و سه طبقه به ظرفیتهای از ۴۰ تا ۲۵۰ تن در ساعت مطابق استانداردهای بین‌المللی با کلیه لوازم
OBIM
بتونیر

حلات ساز ۲۵۰ لیتری و بتونیر ۳۵۰ و ۵۰۰ و ۷۵۰ لیتری با موتور دیزل
بتونیر ۵۰۰ و ۷۵۰ لیتری با موتور برقی
B.L
سنگ شکن آسیابی
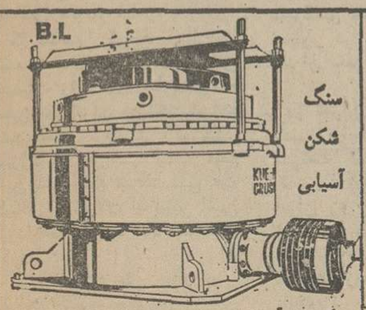
سنگ شکن آسیابی (مخروطی) در ظرفیتهای متفاوت برای تهیه انواع ماسه و نخودی
خیابان تخت طاوس، غرب چهارراه فرح شماره ۱۰۵، ک. پستی: ۱۵ صندوق پستی ۱۵۸۵ـ۱۱ تلفن ۸۵۹۰۳۴ـ۸

صاحبان صنایع وبازرگانان کشور
الاخاء
تنها مجله عربی زبان ایران از گروه نشریات مؤسسه اطلاعات با داشتن نمایندگی در ۲۱ کشور عربی.
روزهای شنبه منتشر میشود

موفقیت در اغراض
با تضمین صد درصد قبولی در کلاسهای درک مطلب و گرامر
خدمات فرهنگی مهاجر و همکاران
نشانی: بلوار الیزابت جنب بیمارستان پهلوی خیابان اوستا چهارراه صالحی پلاک ۱/۲۱ طبقه سوم تلفن ۹۲۱۶۵۰

آبگرمکن برقی سو ـ هه ـ وا
ساخت آلمان کم‌مصرف با آبگرم دائمی جهت دستشوئی وحمام.
قابل توجه آرایشگاه ها و فروشگاههای گوشت و رستورانها و ساختمانهائی که فاقد شوفاژ و غیره می‌باشند:
فروش بطور اقساط بکارمندان دولت
تلفن ۶۴۹۷۰۴

در نیمه دوم دی‌ماه اسامی اعلام میشود

پذیرفته‌شدگان نیمسال دوم دانشگاهها

تهیه آمار نهائی داوطلبان ورود به آموزش عالی درنیم سال دوم‌تحصیلی‌آخرین‌مراحل خود را میگذراند و براساس ارقام بدست‌آمده‌تاکنون۸۱۵۵۲ نفربرای راه‌یافتن به‌دانشگاهها و موسسات آموزش عالی مدارک خود را به سازمان سنجش آموزش کشور ارسال داشته‌اند.

سازمان سنجش آموزش‌کشور امروز تعداد داوطلبان نیمسال دوم را در استانهای مختلفبه شرح زیر اعلام کرد :

آذربایجان شرقی :۴۱۴۸ نفر آذربایجان غربی ۲۱۰۱ نفر ، اصفهان ۶۳۸۱نفر ، ایلام ۱۲۸ نفربوشهر ۳۱۶ نفر،چهارمحال بختیاری ۳۰۷ نفر ، خراسان ۴۷۲۴ نفر ، خوزستان ۶۹۴۸ نفر ، زنجان ۵۳۰ نفر ، سمنان ۷۵۵ نفر،سیستان وبلوچستان ۴۱۷ نفر ، فارس ۴۰۲۳ نفر ، کردستان ۶۷۵ نفر ، کرمان ۲۰۷۴ نفر،کرمانشاهان ۱۶۳۶ نفر ،کهکیلویه وبویراحمد ۹۸ نفر ، گیلان ۳۲۰۷ نفر ،لرستان ۱۱۸۵ نفر ، مازندران ۵۴۴۶ نفر، استان مرکزی ۳۴۲۰۶نفر، هرمزگان ۱۷۴ نفر ، همدان ۹۷۳ نفر ، یزد ۱۰۴۱ نفر .

ضمن شمارش های آماری تعداد داوطلبان از تهران که ۳۱۴۷۳ نفر هستند در صدر جدول قرار دارند و بیشترین رقم رابین استکان های مختلف ایران کسب کرده‌اند .

سازمان‌سنجش آموزش‌کشور همچنین خاطرنشان ساخت با توجه‌به‌آخرین مراحل‌استخراج نتایج پیش‌بینی میشود درنیمه دوم دیماه فهرست پذیرفته ـ شدگان اعلام شود .

این سازمان آنگاه توضیح‌داد که احتمالا از روز بیستم دیماه ببعد آمارگیری به پایان میرسد و نتایج اعلام خواهد شد و کارنامه داوطلبان در نقاطی‌که در کارت درخواست پذیرش قید کرده‌اند توزیع خواهد شد،پیرامون چگونگی تحویل کارنامه‌ها بداوطلبان دراستان های مختلف گفته شد که محل دقیق دریافت آن درروزنامه‌ها آگهی خواهد شد .

تاریخ اعزام مشمولان دیپلمه

وظیفه عمومی اعلام کرد کلیه مشمولان دیپلمه فارغ ـ التحصیل خرداد ماه‌سال‌جاری و سنوات قبل که معدل‌انهابین ۱۴ الی ۱۳٫۰۹ می‌باشد و دفترچه آماده بخدمت ازمنطقه وظیفه تهران برای روز ۱۶ دیماه‌دریافت کرده‌اند ساعت هفت و سی دقیقه روز ۱۶ دیماه جاری باید به خیابان شاهپور پادگان ژاندارمری شاهپور مراجعه کنند در شهرستان ها نیز کلیه مشمولان دیپلمه فارغ‌التحصیل خرداد ماه سال جاری و سنوات قبل از معدل ۱۴ الی ۱۳٫۰۹ که دفترچه آماده‌بخدمت یااوراق امزامی از حوزه های درجه ۲ یا گروهانهای ژاندارمری شهرستان ها دریافت کرده‌اند بایدساعت هفت و ۳۰دقیقه‌روز روز ۱۶ دیماه جاری در مراکز هنگ های ژاندارمری شهرستان های مربوطه حاضر شده تا به مراکزآموزشی‌اعزام شوند.

پخش غذای نذری بااستفاده از نردبان

مردم سراسر ایران ،دیروز ، مراسم عاشورای حسینی را ، با یادپرشکوه آزادگی و شهادت دلیرانه آن یگانه دوران ، که سرمشقی ابدی برای بشریت‌بجای نهاد، باشکوه وجلالی‌خیره کننده برگزار کردند.

گوشه‌یی‌از این مراسم نیز ، اطعام مساکن وانجام نذوری است که‌شیعیان وپیروان خاندان‌امامت بیمن یادپرشکوه شهادت‌عبرت آموز سرور آزادگان ، بجای می‌آورند: دیروز ، در سراسر ایران ، کمتر محله‌یی بودکه طبخ غذا ، به این منظور،صورت نگیرد. وهجوم مردم ،برای‌دست یافتن به این مائده های متبرک ، چنان بود که دربعضی منازل ، حتی درهابسته میشد ، تاظروف غذا ،از بالای دیوار هاردوبدل شود. عکس ،گویای یکی ازهمین صحنه هاست.

توسط جناح پیشرو حزب

طرح اصلاح کتب درسی تهیه‌شد

طرح اصلاح کتابهای درسی و تجدید نظردرمحتوی آنها دریکی از کمیسیونهای ویژه جناح‌پیشرو حزب مورد بررسی قرار گرفت و بررسی میباشند و چندتن از نمایندگان مجلس شورایملی‌عضو این کمیسیون برای مطالعه بیشتر باستان فارس عزیمت نموده‌اند تا از نزدیك از واحد های آموزشی عشایر در این‌منطقه بازدیدنمایند.

درجناح پیشروی‌کمیسیون دیگر برای بررسی مسائل کشاورزی به ویژه خودکفائی کشاورزی‌تشکیل شده است که درآن گروهی از کارشناسان و متخصصان امور کشاورزی شرکت دارندودرتدارك تهیه‌یك‌طرح کشاورزی برآمده‌اند که این طرح نیز بزودی ازسوی هماهنگ کننده جناح‌درحزب‌مطرح خواهد شد .

و پرورش عشایری‌بزودی طرحرا تسلیم حزب خواهد کرد. برای تهیه این طرح هم‌اکنون چندتن از کارشناسان مشغول مطالعه و بررسی میباشند و چندتن از نمایندگان مجلس شورایملی‌عضو این کمیسیون برای مطالعه بیشتر باستان فارس عزیمت نموده‌اند تا از نزدیك از واحد های آموزشی عشایر در این‌منطقه بازدیدنمایند.

درجناح پیشروی‌کمیسیون دیگر برای بررسی مسائل کشاورزی به ویژه خودکفائی کشاورزی‌تشکیل شده است که درآن گروهی از کارشناسان و متخصصان امور کشاورزی شرکت دارندودرتدارك تهیه‌یك‌طرح کشاورزی برآمده‌اند که این طرح نیز بزودی ازسوی هماهنگ کننده جناح‌درحزب‌مطرح خواهد شد .

۴خط‌سراسری اتوبوسرانی‌دایرمیشود

یک مقام رسمی امروز در شرکت واحد اعلام کرد که شرکت‌واحد اتوبوسرانی‌برای رفع مشکل اتوبوسرانی در پایتخت سالانه به ۴۰۰دستگاه اتوبوس احتیاج دارد .

بدنبال اجرای طرح گسترش اتوبوسرانی از محل عوارض اتومبیل های سواری ،امسال ۳۲۰ دستگاه اتوبوس برای شرکت واحد خریداری شده ، که ۲۰۰ دستگاه آن تحویل شده و باقی مانده آن تاپایان سال در خدمت‌مردم شهرتهران قرار داده خواهد شد .

هم‌اکنون تعداد خطوط سراسری تهران‌به۸خط‌رسیده که۶ خط از این خطوط در جنوب و ۲خط آن درشمال شهر بکار افتاده است ، به گفته مهندس سلطانی مدیر عامل شرکت واحد ، با بکار افتادن اتوبوس های جدید و خرید اتوبوسهای تازه ۴ خط سراسری دیگر نیزتاآخرامسال افتتاح میشود.

مقامات شرکت‌واحد همچنین خاطر نشان ساختند که‌صندلی های۱۰۰ دستگاه اتوبوس دو طبقه تهران با صندلی های فایبر گلاس«پشم شیشه»تعویض خواهد شد .

توضیح درباره اشتباه خبرنگار ایتالیائی

خبرنگار ایل‌جیورنا‌له از مصاحبه با شاهنشاه‌نوشته‌است :شاهنشاه: من مایلم به‌کشورشما کمك‌کنم‌و بهمین سبب است که‌پیشنهادایجاد یك شرکت مشترك بین شرکت نفت «ایران» شما و شرکت ملی‌نفت ایران خودمان را مطرح کرده‌ام‌با این تعهد که ۵۰درصد از سود حاصله خودرا مجددا در ایتالیا سرمایه گذاری کنیم .

خبرنگار ایل جیورنا‌له منظور شاهنشاه آریامهر را درك نکرده است و اشتباها نوشته است: با این تعهد که۵۰درصدازسودحاصله خود را مجددا در ایتالیا سرمایه گذاری کنیم»در اینمورد‌شاهنشاه فرموده‌اند:

ایران حاضر است صدی پنجاه از وجوهرا که از فروش نفت، به‌ایتالیابدست می‌آورد،جس‌ایتالیائی بخرد بشرطی که‌از لحاظ مرغوبیت و قیمت با اجناس مشابه بین‌ـ المللی قابل رقابت باشد .

(متن این مصاحبه در صفحه آخر امروز چاپ شده است)

به اتهام کلاهبرداری اختلاس وارتشاء

۳۶کارمندعالیرتبه محاکمه‌میشوند

در اجرای برنامه مبارزه با فساد ، ۳۶ نفر از کارمندان وزارتخانه ها و سازمان های دولتی به اتهام کلاهبرداری ، اختلاس و ارتشاء تحویل دادگاه های دیوان کیفر شدند.

امروز اطلاع حاصل شد که در اجرای برنامه مبارزه با فساد از طرف دادسرای دیوان کیفر برای ۳۶ نفر کارمندان وزارتخانه ها و سازمان های مختلف دولتی که‌اغلب دارای مشاغل و مسئولیت های مهم وحساس‌بوده‌اندبه‌اتهام اختلاس ارتشاء و کلاهبرداری ، کیفر خواست صادر شد وبلافاصله دستور تعلیق متهمان شاغل به وزارتخانه ها و سازمان های متبوع آنها ابلاغ گردید .

پرونده این گروه به دادگاه های دیوان کیفر ارجاع شد و محاکمه آنها بزودی‌آغاز می‌ـ گردد .

قرارداد توزیع نفت ایران دراروپاوافریقا با ایتالیاامضامیشود

رم ـ خبرگزاری فرانسه ـ یک قرارداد مهم در بارەتصفیه و توزیع نفت دراروپاو افریقا بزودی بین ایران‌وایتالیا منعقد خواهدشد،وجود مذاکرات‌در این باره بین شرکت ایتالیائی «انی» و شرکت ملی نفت ایران روز دوشنبه گذشته تائید شد.

بنابه‌گزارش‌روزنامه «رپوبلیکا» مذاکرات در شرف انجام‌است‌و قرارداد مربوطه قرار است در آغاز سال جدید منعقد شود .

وزیر بازرگانی‌خارجی ایتالیا در باره مکانیسم عملیاتی که تدارک دیده میشود درروزنامه رپوبلیکا توضیح داده است ، اوسولا که ماه گذشته برای تکمیل موافقتنامه به‌تهران رفته بود خاطر نشان ساخت‌که‌قرار است شعبه‌ای مشترک با سهام مساوی که کار پالایش وپخش نفت را در اروپا (به استثنای ایتالیا) و افریقا انجام دهد ، تشکیل شود.

کارشناسان طرفین ، ارزش سهم شرکت «انی» در این عملیات را که‌نقدا‌ازطرف‌شرکت ملی نفت‌ایران پرداخت‌خواهد شد تعیین کرده‌اند ، وزیر بازرگانی خارجی ایتالیا مبلغ این سهم راکه شرکت ملی نفت ایران به شرکت ایتالیائی انی پرداخت خواهد کرد مشخص کرد.

سهم شرکت ملی نفت ایران فراهم کننده اصلی‌نفت‌برای‌این شعبه مشترک معادل ٤ تا ٥ میلیون نفت در سال خواهد بود .

علاقه اصلی ایتالیا برای این عملیات بعلت‌تعهداتی است که‌ایران حاضر شده‌است‌نسبت به ایتالیا انجام بدهد و باید توجه داشت که ایتالیا خود دچار کسری‌موازنه پرداخت‌ها بمبلغ ۱۵۰۰ میلیاردلیرایتالیائی از آغاز سال ۱۹۷۶ است .

وزیر بازرگانی خارجی‌ایتالیا گفت ما در واقع سرگرم مذاکره در باره این موضوع هستیم که قسمت اصلی نفت خامی که بوسیله شرکت ملی نفت ایران باین شرکت‌فروخته میشود برای خرید تولیدات ایتالیا از سوی ایران بمصرف برسد .

وی افزود که ارقام پیش‌بینی شده در حدود ۳۰۵ میلیون‌لیر ایتالیائی است و بهمین جهت مذاکراتی که پانزده ماه قبل‌در سطح‌دوموسسه اقتصادی‌آغاز شده بود اکنون بسطح دو دولت رسیده است و وزیر بازرگانی خارجی ایتالیا بهمین منظور در ماه نوامبر گذشته بایران سفر کرد.

★

در تهران دکتر پرویز مینا مدیر روابط بین‌المللی شرکت ملی‌نفت ضمن تائید این خبر گفت مذاکرات شرکت ملی‌نفت ایران و شرکت نفت «انی» ایتالیا با موفقیت ادامه دارد ولی‌تاریخ‌قطعی تاسیس شرکت جدیدهنوزمعلوم نیست‌مذاکرات طرفین از ماه اکتبر سال ۱۹۷۵ آغاز شده است و بنحو مثبت ادامه دارد .

دکتر مینا اضافه کرد سرمایه شرکت جدید و محل آن بعدا اعلام خواهد شد .

در تهران طی ماههای آینده

۳۸هزارخانه‌لوله کشی گازمیشود

در سرخس یک پالایشگاه به ظرفیت ۳٤میلیون‌متر مکعب‌احداث خواهد شد و یک خط لوله‌نفت بطول‌تقریبی ۵۵۰کیلومتر به‌نکاء کشیده میشود . همچنین در سال ۲۵۳۶ بهره‌برداری از میادین‌گازی جزیره قشم آغاز خواهد شد .

دکتر پرویز مینا عضو هیات مدیره‌امور بین‌المللی شرکت ملی نفت ایران ضمن اعلام این مطلب گفت : عملیات اکتشافی درمیدان های گازی جزیره قشم برای‌اولین بار در سال ۲۵۳۳ آغاز شد .در حال حاضر فعالیت های مربوط به تامین ذخیره کافی برای‌گاز رسانی صنایع مس سرچشمه ،ذوب آهن گازی و نیروگاه برق بندرعباس با موفقیت‌ادامه‌دارد و بهره‌برداری ازآن در سال ۲۵۳۶ آغاز خواهد شد و روزانه در حدود ۲۲٫۶ میلیون متر مکعب از منابع گازی این منطقه بهره‌برداری میشود .

باانتقال گاز سرخس دراستان خراسان، به نیروگاه نکاء در مازندران ، کارخانجات پتروشیمی مشهد و بجنورد و گرگان و شهرهای قوچان و گنبدکاووس نیز تغذیه میشود .

بموجب همین طرح پالایشگاه سرخس ساخته خواهد شد . و ۲۲٫۶ میلیون‌متر مکعب گازحاصله در روز به مرز های شمال‌شرقی ایران اختصاص داده شده است همچنین ظرفیت شاه لوله گاز ایران از ۹۰۰ میلیون فوت‌مکعب به ۱۶۵۰میلیون‌فوت مکعب‌افزایش خواهد یافت که در حال حاضر عملیات اجرائی و ساختمانی آن انجام شده است .

لوله‌کشی گاز تهران

پرویز مینا در مورد طرح گاز رسانی ولوله‌کشی‌گاز درمحدوده تهران گفت طرح گازرسانی شمال شهر تهران که شامل کلیه‌مناطق داخل‌محدوده از شاهرضا بمبالا است در سه مرحله (دوساله ـ چهارساله ـ نه‌ساله) انجام‌میشود که در حال حاضر مرحله دوساله آن آغاز شده است . مرحله اول طرح شامل‌خیابانهای گریمخان‌زند ـ بلوار الیزابت ـ امیرآباد شمالی ـ شرق پارك وی ـ فرشته در الهیه ـ کوروش کبیر ـ شیراز وسینا میشود . و تاکنون ۱۶درصدکل‌طرح‌اجرا‌شده‌است درمرحله اول طرح تعداد مشترکین ۳۸ هزار ، پیش‌بینی میشود .

سیل در استان هرمزگان

سیل‌دربستک۳نفرراکشت

بندرعباس ـ خبرنگار اطلاعات: درپی ریزش باران سیل آسا در استان هرمزگان ، ٤۲ خانه در بستک خراب شد و ۲۲ خانه مسکونی نیز آسیب دید.

بعلت ویران شدن این خانه ها، ۳ نفر از ساکنان تبك کشته شدند و یکنفر نیز بشدت آسیب دید.

کشته شدگان عبدالله رئیسی ٤۵ ساله ـ عبدالرحیم فکری ۱۳ ساله و فاطمه علی۵۰ ساله‌بودند. ضمنا زینب بهزادی که بسختی مجروح شده در بیمارستان بستک بستری است .

صبح دیروز جاجیان از طرف استاندار هرمزگان با هواپیما به بستک رفت‌و از نزدیك احتیاجات مردم را مورد بررسی قرار داد . یک واحد موتوری حامل ٤۰ دستگاه چادر و یکصد طاقه زیلو که راهی بستک شده بود بعلت مسدود بودن راه بستک مجددا بەبندر عباس بازگشت .

بدنبال عزیمت مسئول اجرائی کمیته بازسازی استان هرمزگان بمنظور ترمیم خرابی های ناشی از سیل، سخنگوی استانداری هرمزگان اعلام کرد : خانه های خراب شده وآسیب دیده مورد ارزیابی قرار گرفت تا بهای آنها از طرف استانداری به صاحبانش پرداخت گردد. بارندگی موقتا در هرمزگان قطع شده بود از ساعت ۷صبح امروز مجددا آغاز شد .

در حال حاضر راه بستک ـ بندر لنگه ـ بندر عباس ونیز راه داراب ـ گهگم در استان هرمزگان مسدود است .

برف در کاشان

برف و سرما قسمتی از فلات مرکزی را فرا گرفت واز صبح امروز ریزش برف در کاشان و حومه آغاز شد .

در کاشان بعلت معتدل بودن هوا، برف بزمین ننشسته است.

در سایر شهرستانها

اولین برف شیراز امروز بزمین نشست و تاکنون (۱۰ صبح) ریزش برف ادامه دارد . درآباده، ممسنی ، دشت ارژن نیز برف سنگینی بزمین نشسته و راههای فارس مخصوصا شیراز ـ اصفهان لغزنده است . در گردنه‌کولی‌کش برف تو‌ام با کولاك است و در کازرون ، لار، فسا و فیروزآباد، باران میبارد .

● در چالولن هوا ابری است و در جاده چالوس از کندوان تا سد کرج برف بزمین نشسته است. در ساری بارندگی پراکنده ادامه دارد و درراه هراز بطور متناوب برف میبارد و مه غلیظی قسمت های کوهستانی جاده هراز را فرا گرفته بطوریکه اتومبیل ها با چراغهای روشن حرکت میکنند.

طی برنامه عمرانی پنجساله ششم

دومیلیون‌شماره‌تلفن بمردم‌داده‌میشود

★ ۲٤میلیارد تومان‌دربرنامه طرح های مربوط به تلفن سرمایه‌گذاری خواهد شد

برای اجرای‌طرحهای نصب‌تلفن در شهرهاطی برنامه عمرانی ششم نزدیك به ۲٤ میلیارد تومان سرمایه گذاری تازه پیش بینی شده است‌که با این سرمایه ـ گذاری امکان بهره برداری ازدو میلیون شماره تلفن جدید درطول برنامه عمرانی ششم‌فراهم میگردد.

براساس این طرحها تعدادی از شماره تلفن های جدید درتهران وبقیه در سایر شهرستان هاشروع بکار خواهدکرد.

همچنین براساس‌مطالعات‌کمیته های برنامه ریزی تا پایان سال ۲۵٤۱ ارتباط تلفنی مستقیم بین شهرها به ٤۷۰ شهرخواهد رسید که این رقم تقریبا ٤ برابرتعداد شهرهائی است که هم اکنون از ارتباط تلفنی مستقیم استفاده میکنند.

بعلاوه در طول برنامه عمرانی ششم ارتباط تلفنی‌مستقیم با شهر های بزرك دنیا بتدریج برقرار می شود دارندگان تلفن در تهران و شهرستان ها خواهند توانست با اکثر شهر هادرکشور های‌مختلف ارتباط تلفنی مستقیم داشته‌باشند. برقراری ارتباط تلفنی مستقیم‌از تهران و دیگر شهر ها بامراکز کشورهای اروپائی و امریکا طی سه‌ماه آینده آغاز مشود و در سال ۲۵۳۶ توسعه و گسترش خواهد یافت.

نصب ۲ میلیون شماره تلفن جدید در طول سالهای ۲۵۳۷ تا ۲۵٤۲ نیاز به ۲٤۰ میلیاردریال سرمایه گذاری دارد. بنابراین ، تامین ۲٤۰ میلیارد ریال هزینه به منظور تامین احتیاجات تلفن در شهر ها رقم‌مهمی از اعتبارات‌برنامه ششم را تشکیل میدهد. اعتبارات طرحهای ایجاد تلفن های جدید در شهر ها ازسوی سازمان‌برنامه مورد بررسی قرار دارد و پس از تصویب در برنامه عمرانی ششم تامین خواهدشد.

پلوی«نذری»،۲۰۰ نفر رامسموم کرد!

ساری خبرنگاراطلاعات: بیش ازدویست‌نفر درساری شب عاشورا باخوردن پلوی نذری دچر مسمومیت شدند . مسمومین بلافاصله‌دربیمارستان های بوعلی‌سینا وپهلوی‌ساری بستری گردیدندوبه‌عده‌درتکیه‌ای بسرپرستی سیدزمان موسوی در بخش ۸ ساری پلوی نذری خورده بودند که خوشبختانه باتلاش پزشکان دوبیمارستان ازخطرمرگ نجات یافتند.

دکتر رنگیان پزشک کشیک بیمارستان پهلوی‌علت‌مسمومیت رافاسدبودن گوشت و روغن پلوی نذری اعلام کرد یکی از مسمومین گفت :

گوشت این غذاراپیش ازطبخ دریك ظرف مسی غیربهداشتی قرار داده بودندوهمین‌مسئله باعث مسمومیت شد. مسمومین پس از ۲٤ساعت‌بتدریج ازبیمارستان هامرخص شدند.

۳ پیکان واژگون شد ، ۳ نفر کشته شدند

قم‌ـ خبرنگار اطلاعات: ۳ پیکان در در۳ قسمت از جاده قم واژگون شد و ۳ نفرکشته شدند.

● پیکان ٦۱٦۵۳ تهران‌ـ ق که از قم عازم اصفهان بود در ۳کیلومتری «نیزار»واژگون وزهرا طباطبائی سرنشین‌آن کشته شد.

●پیکان ٤۹۲٤۹ تهران‌ـ د برانندگی غلامرضا احسانی که از قم عازم کاشان بود در ٤۰ کیلومتری جاده قم کاشان واژگون‌وهمسر راننده بنام صغرامهدیزاده کشته‌شد.

●پیکان ۸۸۵۱۳ تهران‌ـج برانندگی غلامرضا ربیعی که ازقم به اراك میرفت در ٦۹ کیلومتری قم ازجاده منحرف وواژگون شد. دراین حادثه محمد ۱۷ ساله فرزند راننده کشته شد.

۹سرنشین یك اتومبیل کشته شدند

قم ـ خبرنگار اطلاعات

درحادثه رانندگی جاده قم ـ اراك ۹ نفر از سرنشینان یک اتومبیل سواری کشته شدند.

حادثه از برخورد اتوبوس گیتی‌نورد ۷۸٦۷۳ ـ تهران ب به رانندگی نصرالله مظاهری اسدی با فولکس استیشن ٦۱۲٦۷ تهران ـل در ٤۲ کیلومتری جاده قم ـ اراك روی داد ..

هنوز هویت قربانیان و چگونگی حادثه روشن نشده‌است

۹عضو۲خانواده کشته‌شدند

شیراز ـ خبرنگار اطلاعات : در یک حادثه رانندگی در جاده شیراز کلیه سرنشینان یک اتومبیل که ۹ نفر بودند کشته شدند .

اتومبیل پژو شماره۹٤۲۱٦ تهران ـب برانندگی محمد مهدی انارکی که از آباده عازم شیراز بود در ۲۵ کیلو متری آباده‌با کامیون‌شماره ۳۱۱٦۳ـ اصفهان برانندگی‌سید اسدالله رضوی‌زاده بشدت‌تصادف کرد. شدت‌حادثه‌که بعلت‌بی‌احتیاطی راننده کامیون و انحراف به چپ آن تشخیص داده شده بحدی بود که راننده و ۸ سرنشین اتومبیل پژو در دم کشته شدند .

خارج کردن اجساد مقتولین از لابلای آهن‌پاره‌های اتومبیل متجاوز از ۳ساعت طول‌کشید. کشته شدگان عبارتند از :

محمد مهدی انارکی راننده، روح‌الله ابوالقاسمی ۳۰ ساله و همسر ۲۵ ساله‌اش طلا رضائی ، فرنگیس زائری ٤۰ ساله برادرزن روح‌الله و فرزندان این‌دوخانواده باسامی میترا ۸ ساله ، امید ۷ ساله ، پیمان ٤ ساله ، پیوند ۳ ماهه و آرمان ابوالقاسمی ۱۸ماهه. راننده کامیون توسط‌ماموران ژاندارمری دستگیر شد .

تاکسی،پدروپسری راکشت

تبریز ـ خبرنگار اطلاعات : تاکسی ۱۲٦۵۱ ـ تبریز ، در خیابان «فرح» تبریز، پنجره‌گذر را زیر گرفت و در این‌حادثه پدر وپسری کشته شدند .

کشته شدگان رحیم ٤۵ ساله پسر ۱۹ ساله او صالح تقی پور حلاجی بودند .

محمد رضا پسرعموی صالح نیز که بسختی آسیب دیده است، در بیمارستان بستری است .

دو نفر دیگر که همراه این‌عده بودند، آسیبی ندیدند . ستار ستارزاده راننده تاکسی‌وسیله ماموران کلانتری ۲تبریزدستگیر شد .

علت‌حادثه، سرعت زیادتاکسی وبی‌توجهی راننده آن بهنگام رانندگی اعلام شده است .

حادثه‌ای که ۸ سرنشین‌مینی‌بوس را به کشتن داد

برخورد کامیون ۳۵٤٤۲ مشهد بامینی بوس ۱۳۸۹۸ شیراز در سه‌راهی گناوه ۸مسافر مینی‌بوس راکشت. اسامی مقتولین حادثه رانندگی جاده برازجان‌باین شرح است . مریم انگالی ، قنبر سیمکش، پولاد فرزند اسد (شاگردراننده‌مینی‌بوس) سیدمحمود باصولی، حسن سلیمی‌فرد ، عباسقلی‌دهقانی ، غلامرضا نگهبان واحمد اکابریان . عکس پس از حادثه‌برداشته شده و مینی‌بوس‌چنان‌درهم‌خردشده که‌جزلاشه‌ای از آن باقی نمانده‌است.خبرروزینجشنبه گذشته دراطلاعات‌چاپ شد.
عکس از (خبرنگار عکاس اطلاعات دربرازجان)

در ۴۸ ساعت آینده :

برف‌وباران اغلب نقاط کشوررا فرامیگیرد

هوای تهران و سراسر شمال و جنوب ومرکز و غرب کشور در طول ٤۸ ساعت آینده‌بارانی وبرفی خواهد بود .

هواشناسی گزارش‌داد جبهه های هوای‌بهم‌پیوسته بارانزا آسمان جبل‌الطارق تا فلات‌پامیر را پوشانده است بهمین جهت هوای پایتخت وسراسرشمال وجنوب غربی و غرب ومرکز کشور ابری همراه با ریزش متناوب برف وباران خواهد بود .

طبق گزارش هواشناسی ازروز چهارشنبه گذشته تا دیروز متجاوز از ۱۳۰ میلیمتر باران در شمال و هشتاد میلیمترباران در جنوب و ۳۰ میلیمترباران در پایتخت ریزش کرده است.

بارندگی درتهران گاه‌بصورت برف شدید وگاه بصورت‌قطرات ریز باران بود. در ۲٤ ساعت گذشته درجه حرارت هوای پایتخت بین صفر و ٤ درجه بالای صفر درنوسان بود.

ریزش باران در تهران‌هوای پایتخت را بصورت معتدل و بهاره درآورده است .

اخبار کوتاه

تلگرام های شادباش

از جانب شاهنشاه آریامهر و علیاحضرت شهبانوی ایران بمناسبت آغاز سال نو میلادی تلگرام شادباش بەروسای‌کشور های مسیحی و کشور هائی که سال نو میلادی را جشن می ـ گیرند مخابره شده است .

***

از جانب شاهنشاه آریامهر بمناسبت سالگرداستقلال‌سودان به پیام تبریکی به حضرت ژنرال جعفر محمد نومیری رئیس جمهوری دموکراتیك‌سودان به خارطوم مخابره شد. شاهنشاه در این پیام سلامت و سعادت شخص حضرت رئیس جمهوری ورفاه روز افزون ملت برادر سودان را آرزو فرمودند .

سمینار مدیران کل راه‌آهن

سمینار مدیران کل‌نواحی راه‌آهن که با شرکت رئیس کل راه‌آهن دولتی ایران در تهران شروع شده بود با حضور وزیر راه و ترابری بکار خود پایان داد .

در این‌سمینار تامین رفاه بیشتر مسافران ، بهبود در ارتقاء سطح سرویس ها و تسریع درحمل کالا و بنادر کشوربوسیله راه‌آهن مورد بحث و بررسی قرار گرفت.

پذیرش دانشجودرمجتمع آموزش فنی و حرفه‌ای

با تخصیص شش میلیارد ریال اعتبار از سوی‌سازمان برنامه‌و بودجه، طرح‌مجتمع آموزش فنی وحرفه‌ای‌ونک بمورد اجرا گذاشته شد و این مجتمع‌ازاول بهمن ماه آینده دانشجو خواهد پذیرفت .

مجتمع آموزش فنی و حرفه‌ای «ونک» در۱۳رشته مختلف‌فعالیت خواهدداشت که فعلا پنج رشته از رشته های درسی مزبوربکارمندان دولت برای آموزش حین خدمت‌اختصاص یافته‌است.

ارزش گواهی‌نامه های دوره های کارآموزی

وزارت آموزش و پرورش اعلام کرد ارزش گواهینامه ـ های دوره های کار آموزی‌دفتر آموزش فنی خدمت معادل دوره های آموزش لازم برای ارتقاء گروه دبیران لیسانسیه آزاد شناخته میشود .

این دوره ها نباید کمتر از ۱۲۰ ساعت بوده و کارآموزان موقع گذرانیدن این دوره ها باید دارای مدرك لیسانس باشند .

نعریض جاده تهران ـ ساوه

جاده فعلی‌تهران به‌ساوه که یکی از پر رفت‌و آمدترین جاده های کشور است تعریض می شود .

درحال حاضر عملیات خاکبرداری قسمتی از این جاده‌برای تعریض‌آن شروع شده است‌ولی‌چون بارندگی های زمستان اجازه اسفالت اساسی آن را نمی دهد عملیات اسفالت‌ریزی ابتدای سال آینده شروع میشود

پس‌از اسفالت و تعریض این جاده‌دربرنامه های‌بعدی وزارت راه‌وترابری احداث یک اتوبان‌بین تهران‌وساوه قرار دارد .

سازمان منطقه‌ای بهداری امروز آغاز بکار کرد

سازمان منطقه‌ای بهداری و بهزیستی تهران از امروز شروع به کار کرد .

نخستین وظیفه این‌سازمان تشکیل‌هیئت‌امنای بیمارستان ها و دادن استقلال به آنها خواهد بود .

دکتر امیرشاهی هفته گذشته به سمت مدیرعامل سازمان منطقه‌ای تهران انتخاب شد .

با تشکیل سازمان‌منطقه‌ای بهداری و بهزیستی تهران هریک از بیمارستان های پایتخت دارای هیئت امنا خواهد شد . اعضای هیئت امنا مرکب از نمایندگان انجمن های ملی و معتمدان منطقه‌بیمارستان خواهدبود و این‌هیئت استخدام‌پزشک، امورادارى‌ومالی بیمارستان را بعهده خواهد داشت .

رئیس دانشسرای راهنمائی تحصیلی

خانم مریم قادری برریاست دانشسرای راهنمای‌تحصیلی تهران منصوب شد .

استفاده خیلی اختصاصی، از اتومبیلهای غیراختصاصی

مدرسه تعطیل شده و آقازاده ، به تبعیت ازآقاجان روی صندلی‌عقب لم داده تارانندهای که صبح‌ایشان را ازخانه به مدرسه آورده، حالا از مدرسه به خانه ببرد !

تنها مسافران راه‌آهن نیستند که باید تاخ یر قطارها را تحمل‌کنند، رانندگان اتومبیلهای «استفاده اختصاصی ممنوع» این سازمان هم باید نیم ساعتی جلوی مدرسه منتظر بمانند تازنگ تعطیل فرزند آقای رئیس بخورد ووی را به منزل برسانند. این معطلی اول وقت هم که باید آقازاده یادختر خانم به‌مدرسه‌برود، اجباری‌است

فقط نخست‌وزیر حق استفاده‌ازاتومبیل ۶ سیلندردارد

بنظرمیرسد که‌مقررات استفاده‌ازاتومبیلهای دولتی بایدموردتجدید نظرقرارگیرد

دولت چند تا اتومبیل دارد ؟ معلوم نیست . رقم فهرست راکسی میداند ؟ معلوم نیست . اتومبیلهای دولتی چند نفر راننده دارند؟معلوم نیست . چقدر بنزین مصرف میکنند ودر مجموع ماهی چقدر خرج‌روی دست دولت میگذارند ؟ اینهم معلوم نیست ! پالااقل برمامعلوم نیست .

ولی هرچه هست دولت خیلی اتومبیل دارد . باید هم داشته‌باشد ولابد حساب‌وکتابش راهم دارد . همانطور که دولت بزرگترین اجاره نشینی است وماهانه بالاترین رقم کرایه جا و محلرا میدهد .

میگویند « دولت تاجر خوبی نیست » درست نمیگویند . تاجر خوب کی است ؟

در عرف تجارت تاجر خوب کسی است که کارش ضبط وربط داشته باشد، دخل و خرجش بخواند ، درکارهائی پولش رابکار اندازد که بازده معقول‌داشته‌باشد. حسابگر و آینده نگر و برنامه‌ریز باشد . محیط ومردمانش را خوب بشناسدوبرمز وراز کسب‌وکار آگاه باشد.

دولت ، به همه‌ی این‌کارها واقف است ، حتی سالی میلیونها تومان ضرر وزیانی را که روی‌قند و شکر و گندم میدهد حساب شده است . حالا ، دولت میخواهد حساب اتومبیلهایش‌را برسد .ببیند چندتا اتومبیل دارد . و ظاهرا در اولین قدم کار راازکنترل‌اتومبیلهای خودش آغاز کرده است . از قرار معلوم بی ترتیبی هائی در کار استفاده از این اتومبیها دیده شده است و به روایتی بعضی ازاتومبیل دولتی سوارها ، آئین‌نامه استفاده از اتومبیلها را زیرپا گذاشته‌اند . این کار سابقه‌دارد . سالهاست که مردم کوچه و خیابان این‌رامیدانند چون هرروز به چشم می‌بینند.پنج سال پیش ، که بعضی‌هادراستفاده «اختصاصی » از اتومبیلها افراط کرده بودند، وزارت دارائی، بخشنامه تندی علیه‌شان صادرکرد، بدین شرح :

بخشنامه ۴۰۵۲۵ـ ۹ر۱۲ر۵۰ راجع به استفاده اتومبیلهای دولتی .

« بااینکه ضمن دستورالعمل شماره ۱۳۶۲۲ ـ ۲۸ر۲ر۴۵ منضم به بخشنامه‌شماره۱۳۶۲۰ مورخ ۲۸ر۲ر۴۵ که در اجرای ماده آیین‌نامه شماره ۱۵۰۶۲ ـ ۲۱ر۱۰ر۴۴ مصوب کمیسیون مشترک دارائی مجلسین و نیز بخشنامه های عدیده تصریح و خاطرنشان شده اتومبیلهای خدمت بایستی منحصرا در کار های اداری واجرائی وعملیاتی مورد استفاده واقع شود و همچنین برطبق ماده ۸ دستورالعمل مزبور اعلام گردید حداقل درطرفین اتومبیلهای خدمت با خط درشت و خوانا نام وزارت یا سازمان مربوطه جمله « اتومبیل خدمت‌استفاده اختصاصی ممنوع است » باید نوشته شود، متاسفانه با تمام تاکیداتی که تاکنون بعمل آمده در معابر ومراکزاجتماعی بکرات مشاهده شده و میشودازخودرو های دولتی که منحصرا بایستی درخدمت اداری‌واجرائی ازآنها استفاده شود با بغل‌نویسی (یعضی از آنها باخط ریز نوشته شده که قابل رویت از مسافت دور نیست) یا بدون بغل‌نویسی بی آنکه‌بدستورالعمل وبخشنامه های صادره توجه داشته باشند مورد استفاده شخصی و خانوادگی قرار می گیرد. نظر به اینکه برطبق ماده ۱۵ اجرای آئین‌نامه قانونی شماره ۱۵۰۶۲ ـ ۲۱ر۱۰ر۴۴ بعهده این وزارت‌محول است ، باتوجه به اینکه اجرای صحیح این امر مورد توجه شخص جناب آقای نخست‌وزیرقراردارد و انجام آن جز باهمکاری و تشریک مساعی سازمانهای دولتی میسر نیست ، خواهشمند است درباره بغل نویسی و جلوگیری از استفاده غیرمجاز از اتومبیلهای خدمت دولتی دستورات اکید و مقتضی صادر و ترتیب اطمینان بخشی برای نظارت ومراقبت درباره آنها بعمل آید تا کیفیت بزودی بعرض برسد .

کنسولی ایران در خارج . بقیه اتومبیل‌های‌دیگر دولتی از نوع «خدمت » هستندکه استفاده از آن بمقام خاصی تعلق ندارد و فقط برای‌منظور های‌اداری و اجرائی‌وعملیاتی از آنها میتوان استفاده نمود.

در آئین‌نامه اجرای استفاده اتومبیل های دولتی (شماره ۱۵۰۶۲ ـ ۲۱ دیماه ۱۳۴۴)ـ آمده‌است که سازمانهای دولتی وموسسات‌بازرگانی و انتفاعی وابسته بدولت‌میتوانند فقط‌از یکدستگاه اتومبیل سواری اختصاصی استفاده نمایند تنها سازمان برنامه میتواند حداکثر چهار دستگاه اتومبیل سواری داشته باشد .

اتومبیل های‌خدمت‌باید با نام سازمان مربوط ،شماره و علائم خاص آن مشخص‌شودو بموجب ماده ۷ این آئین‌نامه استفاده‌ازآن‌درساعات‌غیراداری یا کاری ممنوع‌است « مگر در موقع تشریفات‌رسمی‌وهمچنین ماموریتهای اداری و اجرائی برای مدت معین که‌واحدهای حمل و نقل‌پاپروانه مخصوص میتوانند اجازه استفاده از آنها را بنام شخص‌یااشخاص‌معینی صادر نمایند » .

اتومبیل نخست‌وزیر هشت سیلندر اتومبیل های بقیه مقامات باید شش‌سیلندر باشد و هرنوع‌خریداتومبیل جدیدخدمت باید منحصرااز نوع اتومبیل های صحرائی (از قبیل انواع جیپ ویلیزو لندرور و نظایر آن) باشد.

در بخشنامه ۱۳۶۳۲ ـ ۲۸ر۲ر۴۵ در مورد اتومبیل های خدمت چنین آمده‌است :

ـ برای هر اتومبیل باپستی دفتر یا ورقه کارکرد روزانه که بامضای رئیس واحد حمل ونقل‌رسیده و حاوی‌مشخصات کامل اتومبیل باشد تهیه کرد تاعملیات‌روزانه‌اتومبیل داران، و نیز سهمیه بنزین و روغن آن مشخص گردد .

ـمقاماتی که حق‌استفاده از اتومبیل خدمت را بنا به ضرورت‌برای انجام کار اداری خواهندداشت در وزارتخانه‌ها عبارتند از مدیرکل ـ روسای ادارات کل ـمعاونان ادارات کل‌و کارمندانی‌که‌مدیران‌مسئول ضرورت انجام چنین امری را برای آنها گواهی نمایند ودر سازمانهای دیگر مدیران عامل وروسای دوایر تابعه‌وهمچنین کارمندانی که مدیران مسئول ضرورت‌استفاده‌آنانرا ازوسایل حمل و نقل گواهی نمایند . (توضیح : درسال۱۳۴۴هنوز خانمها به مشاغل بالای اداری نرسیده بودند که در آئیننامه فقط از «آقایان » نام برده شد)

ـ کلیه اتومبیل های خدمت باید همه روزه حداکثریکساعت پس از خاتمه سرویس اداری بوسیله رانندگان مربوطه به محوطه پارکینگ هروزارتخانه یا سازمان مربوطه هدایت و متوقف شود .

نگهداری اتومبیل های دولتی در گاراژ شخصی یا عمومی اکیدا ممنوع است.

ـ استفاده از اتومبیل‌های خدمت برای ساعات‌کار اداری حداکثر از ساعت شش‌و نیم صبح تا دونیم‌بعدازظهرمجاز خواهد بود، سازمانهائی که ساعت اداری آنها تابع مقررات خاصی است بر طبق مقررات جاریه خود عمل خواهند کرد»

آیا براستی مواد این آئین‌نامه ها و آئین‌نامه های‌مشابه در سازمانهای دولتی‌و وابسته به آن موبمو اجرا میشود ؟و آیا اتومبیل های دولتی فقط دراختیار کسانی استکه قانونا مجاز به استفاده از آن‌هستند؟ کنترل و سختگیری دولت در امراتومبیل های دولتی اعم از اختصاصی و خدمت این‌نکات را روشن خواهدکرد.

حذف کنید

بیش از ده سال‌تجربه‌ثابت کرده است اجرای آئینامه های مربوط‌به‌استفاده غیراختصاصی از اتومبیل های دولتی وسایر آئین‌نامه‌های مربوط به خرید

بقیه در صفحه ۷

این عکس نه شرح میخواهد ، نه تفسیر :
تابلو مدرسه ، خروج دختران دانش‌آموز ونگاه منتظر راننده «اتومبیل خدمت» گویای‌همه چیز است .

آنومبیل های اختصاصی و خدمت

اصولا دو نوع اتومبیل دولتی وجود دارد . اتومبیل اختصاصی و اتومبیل خدمت. اتومبیل اختصاصی اتومبیلی که فقط شخصیت‌های برجسته دولتی‌زیر میتوانندازآن‌استفاده کنند :

نخست‌وزیر ـ وزراء رئیس دیوانعالی کشور ـ دادستان دیوانعالی کشور ـ معاونین نخست‌وزیر ـ وزراء ـ رئیس سازمانی وزارتخانه‌ها ـ روسای دانشگاه ها ـ استانداران ـ رئیس بانک مرکزی ـ دبیر کل شورای اداری ـ مدیر عامل سازمان برنامه ـ رئیس تشریفات وزارت امور خارجه ـ و روسای نمایندگی های سیاسی ـ اقتصادی و مامورین پلیس تهران و پلیس راه وزاندارمری مامور کنترل اتومبیل های دولتی هستند واجازه دارند درصورت تخلف ، اتومبیل ورانندە ان متوقف و مراتب را بمسئولان گزارش نمایند.

بدهند . بمنظور استفاده صحیح از اتومبیلهای خدمت‌برای‌کنترل ونظارت در این امر مهم با مامورین پلیس تهران‌وپلیس راه وژاندارمری مذاکره شد، تا اتومبیلهای خدمت دولتی را که مشاهده مینمایند فاقد بغل‌نویسی یامورد استفاده شخصی قرار گرفته متوقف نموده و موضوع‌را گزارش نمایندتاشخص استفاده کننده‌بسبب استفاده‌غیرمجاز و شخصی از خودرو دولتی مورد تعقیب و بازخواست‌قانونی قرار گیرد. بنابه مراتب فوق‌که به لحاظ همکاری باوزارت دارائی دستور فرمایند بعموم رانندگان و مسئولان امر توصیه و توجه لازم‌داده شود که از اتومبیلهای دولتی استفاده شخصی ننمایند .

وصول این بخشنامه را به اداره کل دفتر به وزارت‌دارائی اعلام فرمایند .»

از طرف وزیردارائی ـ علی فرشچی .

ملاحظه میفرمائید که مساله «استفاده شخصی و خانوادگی »از اتومبیل های دولتی تازگی ندارد وچنانکه دربخشنامه آمده‌متاسفانه باتمام تاکیداتی که تاکنون‌بعمل‌آمده درمعابر ومراکز اجتماعی بکرات استفاده اتومبیل های دولتی مورد استفاده شخصی قرار میگیرد»البته

یک سکهٔ کوچک، یک سکهٔ کوچک است

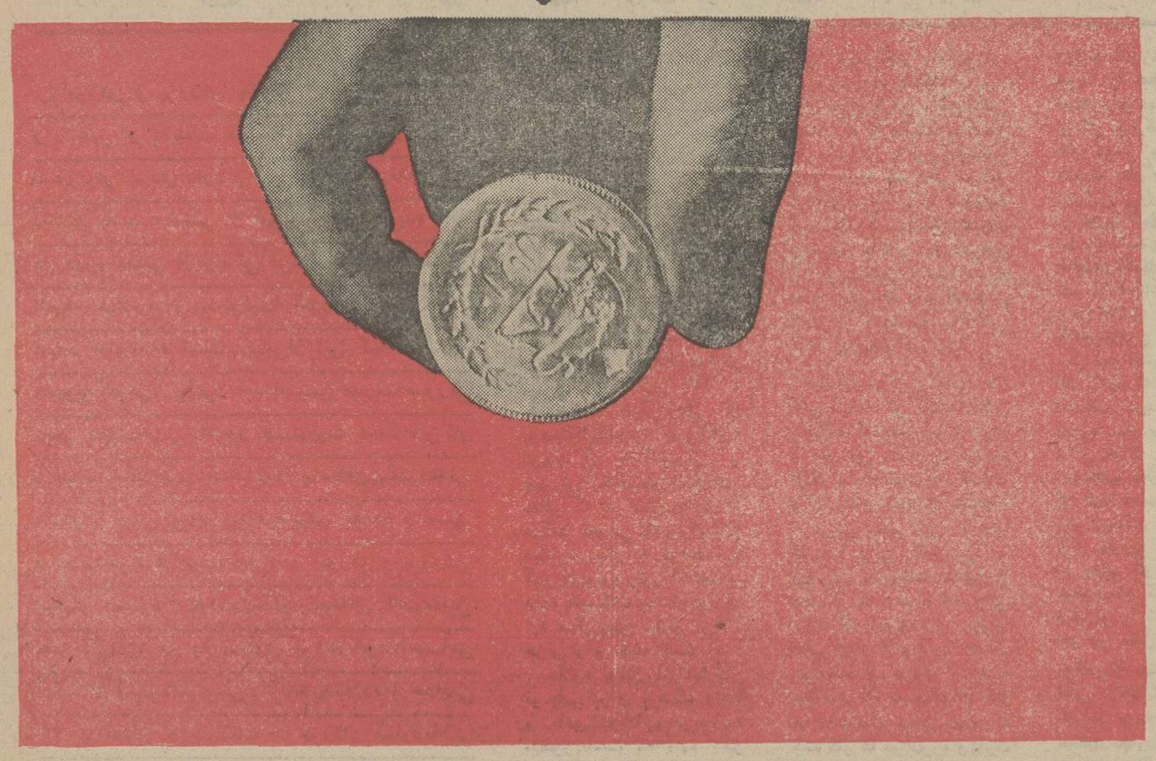

اما با همین سکه‌های کوچک میتوان پس‌انداز بزرگی فراهم کرد .

بانک ملی ایران همیشه همراه با اعتماد مردم به پیش رفته است

صندوق پس‌انداز بانک ملی ایران

آگهی استخدام

صندوق کارآموزی وابسته به وزارت کاروامور اجتماعی تعدادی مربی که واجد شرایط زیر باشند برطبق آئین‌نامه استخدام پیمانی خود جهت خدمت‌در تهران وشهرستانها از طریق انجام مصاحبه وامتحان ،انتخاب واستخدام مینماید .

ردیف	عنوان شغل	تحصیلات و سابقه کار	سایر شرایط
۱	مربی صنایع چوب	فوق دیپلم با یکسال سابقه‌کار و دیپلم با سه سال سابقه کار	سابقه کار در زمینه مربوط به شغل
۲	مربی صنایع روغن‌نباتی	دیپلم سه سال سابقه کار و سیکل با پنجسال سابقه کار	سابقه کار در زمینه مربوط به شغل

داوطلبان واجد شرایط میتوانند جهت ثبت‌نام و کسب اطلاعات بیشتر از تاریخ نشر این آگهی تامدت ۱۰ روز با در دست‌داشتن‌مدارک‌زیر به‌اداره کارگزینی صندوق کارآموزی واقع درخیابان تخت‌جمشید نبش خیابان سپهبد زاهدی مراجعه نمایند .

۱ـ فتوکپی مدرک تحصیلی یکبرگ
۲ـ فتوکپی شناسنامه دو برگ
۳ـ فتوکپی کارت پایان خدمت یا معافیت‌دائم‌یکبرگ
۴ـ عکس ۴×۶ دوقطعه

صندوق کارآموزی

م.الف ۲۴۱۱۷

اطلاعات

بنیانگذار: عباس مسعودی
صاحب امتیاز ومدیر: فرهاد مسعودی
سردبیر: منصور تاراجی
سال پنجاهویکم
محل اداره: خیابان خیام- ساختمان اطلاعات
تلکس ۲۱۲۳۶۰- تلگرافی: اطلاعات- تهران
تلفن ۳۲۸۱

سرمقاله

شبکه توزیع

با افزایش سرمایه بانک بیمه ایران تا دو میلیارد ریال و واگذاری چهل درصد از سهام جدید به بخش خصوصی، قرار است این بانک با عنوان «بانک بیمه و تعاون توزیع» در شبکه توزیع کشور نقش موثری عهده‌دار شود. همزمان با این تصمیم، تشکیل شرکت بزرگ حمل ونقل با مشارکت دولت و بخش خصوصی که شش هزار کامیون را دراختیار دارد، ازیکجرنامه وسیع و اساسی در زمینه توزیع حکایت میکند.

گزارشهایی ازین دست را میتوان بعنوان قرائن یکبرخورد اصولی با مسائل جاری تلقی کرد. هر کشوری درمسیر توسعه و تحول، خواه و ناخواه با مشکلاتی روبرو میشود و این مشکلات اگرچه در جوامع مختلف با ظواهر متفاوت جلوه‌گر میشوند ولی از نظر ماهیت تفاوت چندانی باهم ندارند. بنابراین نفس مشکلات و نارسائی‌ها و کمبودها برای کشوری که در مسیر تحول قدم برمیدارند، ترساننده و بازدارنده نیست. دشواریها وقتی بصورت عوامل مزاحم درمی‌آیند و به دست‌و پای ملل درحال پیشرفت می‌پیچند که جامعه ازچاره‌جوئی و دفع آنها عاجز بماند یا از آن بدتر، با دستپاچگی و ناشیگری گره‌های کوری بر آن بیفزاید.

در سال‌های اخیر که نسبت تولید و مصرف در ایران - مخصوصا در زمینه مواد خوراکی بطرز فاحشی نوسان پیدا کرده و ارقام مصرف بطور تصاعدی بالا رفته است، از آنجا که خوشبختانه دولت توانائی مالی داشته روشهائی اتخاذشده است که بالغو محدودیت‌های گمرکی و ورود مقادیر قابل‌ملاحظه‌ی کالاهای مصرفی و مواد خوراکی، حتی تعهد قسمتی ازهزینه ها بوسیله دولت، مصرف کننده دشواریهای ناشی از کمبود تولید را احساس نکند، این سیاست، منافع مصرف کننده را تا آن درجه مراعات کرده و برای آن اولویت قائل شده که در مواردی تولید کنندگان مواد خوراکی و محصولات کشاورزی متحمل فشارها و زیان‌هایی شده‌اند.

چنین سیاستی، البته برای کنترل بازار و جلوگیری از افزایش غیر قابل تحمل نرخها و حفظ توازن عرضه و تقاضا اجتناب ناپذیر و بسیار مفید و لازم بوده است ولی کاملابدیهی است که نمیتوان برای همیشه از روش‌ها و تدابیری اینچنین دربرخورد با مشکلات و کمبودها استفاده کرد.

کشوری میتواند از پیچوخم مشکلات و کمبودها و نارسایی‌ها بسلامت عبور کند که بتواند دشواریها را با اتخاذ راه‌حل‌های اساسی و قطعی مغلوب کند و پشت‌سر بگذارد. در زمینه تولیدات کشاورزی و مواد خوراکی، مشکل ما تنها آن نیست که حجم تولیداتمان تناسبی با رشد سرسام‌آور مصرف ندارد. گرفتاری ما در اینست که نمیتوانیم از ظرفیت تولیدی خود بنحو مطلوب بهره‌گیری کنیم و آنچه را قادریم بکاریم بموقع برداشت کنیم، بطرز صحیح نگهداری کنیم، بسته‌بندی کنیم، حمل کنیم، عرضه کنیم و درنهایت امر مصرف کنیم.

هرکدام ازین مسائل، موضوع بحث وسیعی است که لاجرم باید مورد توجه سازمانهای مربوط و مدیران امور اقتصادی و کشاورزی قرار گیرد و مساله «توزیع» درین‌میان اهمیتی بسزا دارد. چگونه ممکن است بدون آنکه ما یک شبکه مجهز توزیع دراختیار داشته باشیم بتوانیم تولیدات خودمان را بموقع حمل کنیم، بموقع انبار کنیم، بموقع به‌سردخانه بسپاریم، بموقع از سردخانه تحویل بگیریم، بین هزینه‌های تولید و قیمت فروش تعادل منطقی برقرار سازیم و ترتیبی فراهم آوریم که حقوق تولید کننده و عرضه کننده و مصرف کننده محفوظ بماند و منافع یکی معارض منافع دیگری نباشد ؟!

مقالات واندیشه‌ها

شاعرانی که از «هویج» صفت تفضیلی میسازند

دکتر حسن حاج سیدجوادی

میگویند یکی از شاهزاده های قاجار زمانی که حکمران آذربایجان بود گاه و بیگاه مجلس بزمی تشکیل میداد و سازو آوازی براه میانداخت . کسانیکه شعری میگفتند یا از هنر نوازندگی وخوانندگی بهره‌ای داشتند بمجالس اوراه میافتند .

شبی در محفل او سید جلال که صدائی نیکو داشت حاضربود. شاهزاده حکمران ازاوخواست که آوازی بخواند ولی نوازنده‌ای نبود که سیدرایاری‌کند و خود او نیز به علت ابتلاء به سرماخوردگی حال و شور خواندن نداشت. اما شاهزاده که لبی به می تر کرده بود اصرار میورزید که بزمی براه اندازد .

تلاش اطرافیان برای پیداکردن نوازنده‌ای که بتواند قطعه‌ای بنوازد بجائی نرسید ، بالاخره خدمتکاری راکه نی‌لبکی داشت و آهنگهائی برای خود مینواخت حاضر کردندکه‌در پائین‌مجلس نشست و شروع بنواختن کرد . یکی از حاضران نیز گرچه از هنر ضرب‌گرفتن بهره‌ای نداشت ولی برای خالی نبودن مریضه به همراهی‌بانوازنده نی‌پرداخت.

سید جلال که دل ودماغ خواندن آنهم باچنان نوازندگانی را نداشت از روی بی میلی شروع به خواندن کرد و چندبیت از غزلی را زمزمه کرد که مطلع آن چنین بود :

دلم گرفته زعشق نگار رعنائی
به غیر عشق مجوی ازحیات معنائی

شاهزاده که شعر شناس بود وخود نیز طبع شعری داشت با شنیدن این ابیات چهره‌درهم‌کرد و برسبیل تمسخر واعتراض به خواننده گفت :

ـ سید اشعارت خیلی آبکی بود !

سید جواب داد :

ـ حضرت والا برای‌این‌سازو ضرب و سینه مجروح ومجلس‌سردچنین‌شعری هم زیاد است .

شاید اگر حضرت والا امروز زنده بود واشعاری را که خوانندگان ما باآن صدا های گوشخراش میخوانند میشنید غزل سید را با آب طلا مینوشت‌وبرروی چشم میگذاشت !

آنچه که امروز به عنوان‌ترانه و تصنیف بگوش ما میرسد کلماتی نامفهوم و بی معنی باصداهائی ناهنجار و گوشخراش‌وآهنگ‌هائی ناموزون و جانکاه است .

هرکس که صورتی پرموداشته باشد می‌تواندیکدست لباس جین کهنه برتن کرده و کلمات‌نامفهوم را باآهنگ مسخ شده‌ای از اصل یونانی ، ترکی، روسی، اسپانیولی، عربی ، هندی و بسیاری‌ازسرزمین های دور و نزدیک بخواند و به عنوان خواننده نسل جوان سری توی سرها بیرون آورد.

امروز ترانه و تصنیف هیچ ملاک و ضابطه‌ای ندارد. نه‌صدای خوب میخواهد و نه شعر وآهنگ زیبا ، فقط باید ریش انبوه در صورت، و جین کهنه برتن داشت.

شعر وادب پارسی که سرشار از ظرافت و زیبائی ومفاهیم عالم است وهنراصیل ایرانی که مملو از لطف وغنای معنوی است مسخره دست عده‌ای دلقک ومطرب بی هنر شده است .

چه‌کسی اجازه میدهدچنین لاطائلاتی به عنوان ترانه وتصنیف در نوارها ضبط و پخش شود و ذوق و سلیقه مردم مخصوصا جوانان منحرف گردد .

من‌نه با شعر نو مخالفم نه باآهنگ خارجی هنادمیورزم ، با نوآوری درهنر نیزنه تنها کوچکترین مخالفتی ندارم بلکه طرفدار هرگونه بداعت و نوآوری هستم ولی هیچ عقل سلیم و ذوق سالمی نمی تواند چنان لاطائلاتی را به عنوان شعر قبول کند و چنین آهنگ های‌سرقت‌شده ومسخ گردیده‌ای را بپذیرد.

رسالت هنر آفرینش زیبائی است و زیبائی گرچه تعریف جامع و کاملی‌که مورد قبول عموم باشدندارد ولی بهرحال باید درروح و شعور، احساس محبت و لذت و جذبه‌رابه وجود آورد، درحالیکه این ترانه‌ها دردست احساس نفرت و کراهت را برمیانگیزد .

علم‌الجمال یا زیبائی شناسی به ما می‌آموزد که برای بشر درادراک زیبائی تنها حواس کافی نیست‌بلکه به فکرو شعوری که آنها رابایکدیگر مربوط کندو مجموعه منظم و صورت متناسب‌الاجزائی بوجودآورد محتاج‌است و بدون شک همین قوه است که انسان را ازدرک لذت زیبائی ازحیوانات ممتاز و جدا میسازد، زیرا حیوانات نیز رنگ‌ها و اصوات متناسب را حس میکنند اما احساسات و عواطفی راکه متناسب رنگ‌ها و اصوات بوجود میاورد دارا نیستند.

همچنین در زیبائی شناسی گفته می شود قوه‌ای که زیبائی را تشخیص و تمیز میدهد به ذوق و سلیقه موسوم است ، این قوه‌در افراد یکسان ومساوی نیست بلکه نسبت به مدنیت و تربیتو تهذیب آنان تفاوت میکند زیرا افراددر چگونگی تعلیمو تربیت و آدابو رسوم ونیز کیفیت ترقی وتهذیب عقلی وروحی بایکدیگر متفاوتند . بهمین جهت‌است که برخی از مردم زیبائیها را درک می کنند و تحت تاثیر قرار میگیرند وحتی شیفته و مجذوب آنها میشوند وعده دیگر از زیبائی‌چیزی‌نمیفهمندو یا زشتی ها را زیبا می‌بینند.

نتیجه آنکه ذوق و سلیقه‌افراد جامعه رانیز باید تربیت کرد. حال اگر بجای تربیت وپرورش صحیح، ذوق و سلیقه افرادرا منحرف‌سازیم وبه زشتی ها و ناهنجاریها عادت دهیم مرتکب خیانت شده‌ایم .

اکنون بخاطر همین تربیت غلطذوق و سلیقه عده‌ای از مردم مخصوصا طبقه جوان منحرف شده تا جائی که در عوض لذت بردن از زیبائیو هنر واقعی از آن نفرت دارند و مجذوب زشتی میشوند .

اگر زیبائی را تناسب هماهنگ و ترتیب معقول‌اجزاء در کل‌بدانیم که نظم هم‌جز این نیست و یا بر طبق یک‌نظر دیگر زیبائی را تجلی روح و عقل بوسیله ماده و جسم و نمایش نا محدود در قالب‌محدود بشمار آوریم هیچیک ازاین‌ترانه ها و تصانیف واجد زیبائی نیستند زیرا هرزیبائی اساسا بایدپر معنی باشد و اشعار و آهنگ هائی که این تصنیف ها را میسازد بی‌معنی و نا مفهوم است.

خواننده‌ای تصنیفی میخواند که یکی از مصراعهای آن بخاطرم مانده است که چنین بود:

«از هر صدای‌خوب برایم صدائی!»

من نفهمیدم «صدائی» چه‌صیغه‌ای است؟ صدا که صفت نیست تابصورت تفضیلی ساخته شود وصدائی بشودمانند خوب «خوبتر» ، زشت «زشت‌تر» ، مهربان «مهربانتر» و غیره ... این کدام شاعری است که از اسم ذاتو اسم معنی مانند صدا ، هونك «هاون»، هویج، علیو نظایر آنها صفت تفضیلی میسازد وکلماتی مانند صدائی ، هونك‌تر ، هویج‌تر، علم‌تروامثال آن را واردفرهنگ وقاموس زبان فارسی میکند؟

هر یك تصنیف‌دیگرشاعرعاشق سیمای برزنگی یاسیمای زنگی میشودو خطاب به او میگوید :

آهای سیمای زنگی دلمو مکن‌خون!
بدنبال این تمنی یك سلسله کلماتی مانند جملو و قملو و دملو ردیف میکند وجملاتی میگوید که هیچ دیوانه بیماری در حال احتضار وهذیان نیز چنین‌اباطیل نمیگوید.

درکشوری که سرزمین شعر وادب‌نام دارد و غنا و ثروت آن‌از نظرآثار ادبی کم نظیر است سرودن چنین لاطائلاتی به عنوان شعرو ترانه شرم‌آور نیست ؟

چرا به هربی هنر بد صدائی اجازه داده میشود تصنیف‌بخواند؟ چرا هر نادان و کم مایه‌ای فرصت می‌یابد که آهنگ های هندی‌وعربی و یونانی را مسخ‌کرده باچند شعر غلط‌ومکرر به عنوان تصنیف‌تحویل مردم دهد؟

باچنین وضعی معلوم نیست ذوقو سلیقه مردم تاچه پایه تنزل خواهد کرد و در آینده‌ای نه چندان دور جامعه از چه اباطیل و دلقك بازیهائی به عنوان آثار هنری لذت خواهدبرد؟

شرف «شائول بلو» در فرانسه

گزارش روزانه حسین مهری
پاریس

فرانسویان ، بیش از آنکه شائول‌بلو (نویسنده‌آمریکائی) جایزه نوبل‌بگیرد، بابررسی همه سویه آثارش ، باوشرف‌واعتبار بخشیده بودند ، اما بررسی تازمئی که بنام « اندیشه های شائول‌بلو» درپاریس منتشرشده، این نویسنده را درجایگاه یک فیلسوف و یک نگرنده بیماری های زمانه نشانده‌است . مولف از بلو» ، عبارتهائی نقل میکند که سخت تکان دهنده‌دست :

«... انسان امروزین که‌مفتون انگاره‌ها ودستگاه های فلسفی بی‌شمار و فرمانبر الگوهای فرهنگی از پیش ساخته شده‌ی خیال پردازان است ، فرجامی جز فراموش کردن‌گوهر خویش ندارد » .

« ... من معتقدبشعور بدوی انسانم ، دانشی بسیار کهن که بطرزی اسرار آمیز بزمان‌کنونی رسیده است : نباید کشت،نباید یکدیگر را درید، نباید ستم کرد ... این قرارداد های قدیم بشری بچشم من ، بسیار اساسی ترازنظم و فسق های جدید درقرون اخیر است ...»

باعتقاد مولف ، آنچه « شائول‌بلو» را از بسیاری از نویسندگان آمریکائی معاصرجدا میسازد ، خودداری او از خود رها کردن درتمدنی‌زاده بی‌دقتی و گیجی‌ست ، تمدنی خود نشناخته ، بی هویت . درون مایه رمان‌های او برمحور خشونت ، روابط جنسی بیمار گونه ، آزادی‌ویانیاز، رادیکالیسم ولیبرالیسم ، آموزش وپرورش ، و « به هنجار» بودن و نابه‌هنجار» بودن میگردد . بهشم بلو» دراین قرن،مادر شرایطی بسیار سخت بسر میبریم انسان باشعور بدوی، ممکن نبود زیر بارزورببرود، بدست خود،آزادی خود رابی اعتبار سازد، زور را تفسیر و ازآن حمایت کند و ممکن نبود بپذیرد که نیرو و توان دیگر ازآن‌فردنیست ،بلکه ازآن تودست .

تمدن ، نیرو واقتدار فرد را پوسانده است،نهاد های‌نگهدار احترام وقدر آدمی را خردکرده است. در جائی بلو» می‌پرسد: «راحترام انسان از میان‌رفته است ؟» و خودبی‌درنگ ،پاسخ میدهد :

« منسوسا ، این قرن آموخته است که گرهمه معضل های اجتماعی را باسرانگشت پول میتوان گشود ، تنهاقیمت‌گذاری باقی می‌ماند . »

و سپس میگوید : «سلکت‌ها دراین قرن سرپوش‌اند .«ایسم» ها پیاپی افزون میشود و بشر بی‌دفاع و آشفته را با کلی سازی هایشان ، بامطلق‌نگری هایشان ، آشفته‌تر و بی دفاع‌تر میسازند .

«ایسم» اولین مرض این‌قرن است ، هیچ «ایسمی» نیست که انسان پیچیده را بکمال ، تمهیر کند ، هر «ایسم» بیك جنبه او میپردازد و همین یک جانبگی ، آنرا ازخط خارج میکند. »

۳ اصل مهم آموزش وپرورش، وهزارویک واشتباه ما!

از: احمد بیرشك

آموزش و پرورش باتولد آدمی آغاز می‌شود و با عمر او به‌پایان میرسد ، هرفرد دراین‌باره مسئولیتی فردی دارد و اگر تن وروانی تندرست داشته باشد ، «دمی از آموختن نمی‌آساید» .اما در دوره معینی از زندگی فرد، که سن تحصیلی نامیده میشود ، مسئولیت آموزش وپرورش‌بر عهده «مدرسه» است. پیش‌از این که دولت‌به مفهوم کنونی، بوجود آیدتاسیس مدرسه‌صورتی دیگر داشت ولی امروز مسئولیت عمده این‌کار برعهده دولت‌است،اماهرقدر جامعه‌ای‌پیشرفته‌تر باشد یا پیش برود نیازمندیهای جامعه و نیز توقعات افراد از حیث تنوع در آموزش و پرورش بیشتر میشود . دولت بحکم وظیفه‌ای که‌درمقابل همه افراد مردم به تساوی برذمه خود احساس میکند ، نمیتواند پیش‌از آنکه همه را ازحداقلی که برایشان لازم است برخوردار سازدبه‌فکر برآوردن توقعات طبقات خاص باشد .

درآمد عمومی‌همکه بایدبرای همه به مصرف برسد و روا نیست که صرف برآوردن خواسته های طبقات معین شود .وانگهی درآمدعمومی برای چنین کاری کافی نخواهد بود، بطوری که‌در کشور های متحده آمریکا، با آن همه امکانات مالی و اقتصادی ، پولی که‌حکومت های محلی (استیت‌ها) و حکومت مرکزی (فدرال) برای تعلیمو تربیت صرف‌می کنند برای تامین‌نیاز هاکافی نیست و در نتیجه ، صدها مدرسه غیر دولتی در همه سطوح به فعالیت مشغول هستند

اگر کسانی بیشتراز آنچه در مقابل مالیاتی که می‌دهند خواستار هستند ، باید پول خود را در راه آن صرف کنند .

این برای جامعه هائی که مالیات درست پرداخته می شود تا چه رسد بجامعه‌ما، که متاسفانه از این حیثنمی تواند نمونه باشد . اکثر مردم ، به دلایلی‌که «می - تراشند» از پرداخت مالیات طفره میروند .

قانون اساسی معارف، که وظیفه تامین‌تعلیمات ابتدائی اجباری‌را ۵ سال‌پیش برای دولت معین‌کرده است‌وجود مدارس غیر دولتی را هم تجویز نموده و این‌گونه مدارس سهم قابل توجهی تاکنون داشته‌اند،هم ازلحاظ کمی و هم از جنبه کیفی.تا وقتی که درآمد دولت‌کمبود با این‌که‌در صد سهم‌آموزش وپرورش از بودجه کشور کوچک نبود مبلغ آن‌لاجرم ناچیز بود ووجود مدارس ملی از جنبه کمی ، کمکی محسوب میشد ، از لحاظ کیفی هم تعدادی از مدارس جلب توجه مردم‌را کرده‌بود وتا حدزیادی‌جواب توقعات آنان را میداد .

تلاش دولت در ایفای‌این وظیفه از سال ۱۳۰۰ به بعد ، که وضع درآمد دولت تنظیم شد و کار های مالی به گردش‌صحیح ایستاد،قابل توجه بوده است ودرزمانی که وضع مالی بهبودشایان توجهی‌یافت این‌تلاش‌موثرتر شد مثلا در سال ۱۳۱۰ ، حدود ۲۳ هزار ریال از بودجه‌کل‌کشور، یعنی۸۳ر۵ درصد آن به آموزش و پرورش اختصاص داشت‌در حالی که در سال جاری از درآمد عمومی کشور۱۷۴ر۶ میلیارد ریال به بودجه آموزش‌وپرورش اختصاص داده شد که‌نسبت به بودجه ۵۰ سال پیش بیشتر از ۱۶ هزار برابر شده است .

علاوه براین، ارقام‌شایان توجهی برای فرهنگ و هنر و «امورجوانان» دربودجه منظور است که آنهم در حقیقت در راه تعلیمو تربیت صرف میشود .

علاوه براین اعتبارات‌هنگفت که دولت‌صرف میکند،مردمی که فرزندان خود را به مدارس غیر دولتی میفرستند مبالغی صرف تحصیل آنان میکنند که باید جزو بودجه ملی ایران در راه آموزش و پرورش محسوب شود. ونیز تعداد فرزندان ایرانی که در مدارس خارجی‌تهران تحصیل میکنند و تعدادی‌که در سطح مختلف در خارج از کشور به تحصیل‌مشغول هستند و تعدادشان مسلما خیلی بیشتر از ۵۰۰۰ نفر است (متاسفانه آمار در دسترس ندارم) هزینه‌ای‌به درآمد خانواده های ایرانی تحمیل میکنند که بی‌شک‌جزء بودجه ملی ما برای تعلیمو تربیت قابل احتساب است‌و حداقل آن به‌دو میلیاردریال میرسد .

پس جامعه ایرانی ازجنبه مالی، بی‌دریغ‌در راه‌آموزش وپرورش خرج‌میکند ، اما پول خرج کردن ، تنهاعاملی نیست که به حساب میاید،در کار آموزش و پرورش‌نقص هائی است که خیلی بیشتر از آنچه روا بوده ، مداوم کرده‌اند وتا ریشه‌کن نشوند پیشرفت واقعی به سرعتی که مورد نیاز جامعه ماست دست نخواهد داد،بلکه‌خیلی کندتر از آنچه مورد انتظار است پیش‌خواهیم رفت .

یادآوری این نقص ها لازم است تا گردانندگان دستگاه که حسن نیت دارند و احساس مسئولیت می‌کنند ازتکرار اشتباهات گذشته وگذشتگان مصون بمانند .

اولین نقص این است‌که گویا وزیران آموزش و پرورش به برنامه های‌دراز مدت (مقصودم برنامه هائی است که اجرایشان لزوما مدتی دراز لازم دارد)معتقد نبوده‌اند و هریک ، ازفرط علاقه‌ای که به پیشرفت کار ها داشته‌اند میخواستند که همه کار ها در دوره وزارت آنها انجام شود و همه افتخار ترقی آموزش و پرورش نصیب او گردد و برای وزیر بعدی چیزی باقی نماند !

نکته‌ای‌بخاطرم آمدکه‌برایتان مینویسم : روزی با وزیری که بقول عارف قزوینی،«آتش اصلاحاتش چنان تیز بودکه گفتی شراره سوزانی سوار شبدیز است ، صحبت می کردم. آن بزرگوار ، آنطور ازاقدامات آینده‌خود گفت وگفت که من کلامش را قطع کردم وگفتم «آخر چیزی هم برای وزیر آینده بگذارید که خیلی بیکار نماند!»سخن برازا خواهد کشید وگرنه شاهد مثال بسیار است. اینک به یادآوری چند نکته که درنظرم اهمیت بسیار دارند، میپردازم

۱ـ کتابهای درسی :

محتاج به تاکید نیست که وضع کتابهای درسی خیلی بد است، اما چرا؟ برای آن که وزارت آموزش و پرورش‌که خود را «عقل کل» میندارد صدها مردم صاحب صلاحیت را از کار مشارکت در پهنه کتاب های درسی بازداشته است . چهارده سال پیش که وزارت آموزش وپرورش ، بی‌آن که از تجربه ناموفقی که یک بار شده بود یادی بکند، به کار انحصار کتابهای درسی پرداخت عیب بزرگ این کار را بوزیر وقت گوشزد کردم اما تصمیم ، لایتغیر بود و در نتیجه چهارده سال تمام کتاب متوقف ماند و اکنون در کلاسهای ششم‌همان کتابهائی تدریس میشود که چهارده سال پیش تدریس‌میشد! وقتی هم که برنامه عوض‌شد، تهیه کتابها بافرادی محول‌گردید که البته صاحب اهلیت بودند ولی بی‌شک، نه منحصر بودند ونه بهترین، آنهم بچه نحو ؟ در مهلتی کوتاه از مولف میخواستند که کتاب تهیه کند وعبارتی را که یکی ازمسئولان امر در مقابل نذکار یکی از مولفان که معتقد بود فرصت‌غیر کافی، وقت کافی را از میان خواهد بود، میگفت (عینا نقل میکنم): «چاره‌ای نیست، اشکالی هم ندارد، اگر اشتباه در کار تالیف پیش آمد با یک‌پخشنامه رفع خواهد شد» وگفته یکی دیگر از مقامات مسئول‌بدبیرانی که از بموقع نرسیدن کتابهای درسی گلایه داشتند این‌است : «اگر کتاب درسی دو روز(!) دیر برسد در عوض ۵ ریال ارزانتر بدست مصرف کننده میرسد»! و شاه بیت غزل انحصار کتابهای درسی همین است: «قیمت ارزانتر» وبرای این که هم قیمت به نسبت‌ارزان باشد وهم کتاب خوب، راههای شسته ورفته‌ای وجود داردکه ارائه آنها فرصت بیشتری میخواهد . (قبلا این راه ارائه شده است و در صورت منظم بودن بایگانی دفتر وزیر میتوان آنرا بین کارهای فروردین ماه یا اردیبهشت ماه ۱۳۴۲ یافت!).

۲ـ تامین معلم:

در اواخر اردیبهشت ماه ۱۳۴۰ که مادر راه بازگشت از آمریکا بایران، که دو هفته در ژاپن به بررسی ومشاهده کار های آنان پرداختم، در صدد برآمدم که از عقیده مسئولان امر در باره تغییر برنامه‌و وارد ساختن ریاضیات نوین در دبیرستانها مطالبی استخراج‌کنم. دیدم که باین کار علاقه دارند، اما چون بی‌داشتن دبیرصحب نظر و وارد، تحقق این کار را میسر نمی‌دانند در سال پیش ازآن به‌آماده کردن معلمان برداخته‌اند وبرای این کار یک برنامه هشت ساله گذاشته‌اند. بعد از هشت سال، کار را در مقیاس کوچک آغاز نمودند و بگامهای استوار، اما باحتیاط پیش رفتند. بسیاری از کشور های دیگر هم چنین کردند، اما با این راه را نرفتیم و از فرط عجله، راه میان‌بری را پیش گرفتیم که درآن احتمال سقوط وناکامی فراوان بود.

اکنون نیز باتوجه به رشد بسیار سریع مدارس، باید موضوع تربیت معلم را بسیار جدی‌تر از آنچه‌فعلا هست‌گرفت والا وضع ما روز به‌روز بدتر میشود.

راهی که بنظر من بسیار ثمر بخش است بامقامات‌مسئول در میان گذاشته میشود تا اگر خوب بود قدم همت در آن گذاشته شود.

۳ـ مدارس غیر دولتی :

مطابق قانون مدرسه زیرنظر وزارت آموزش و پرورش است، چه دولتی و چه غیر دولتی. قانون چنین مقرردداشته است بدلیل آن که اولا وجود مدرسه غیر دولتی تا سالهای سال وشاید برای همیشه در جامعه لازم است، ثانیا درکار آموزش و پرورش که بی‌تردید مهمترین کار یک جامعه است ، بی‌بند وباری روانیست. قسمت اول مراعات شد و مدارس‌ملی، به تعدادی که جامعه آماده - پذیرفتن آن بود دایر گردیدند، قسمت دوم، هرچند ظاهر بطور کامل مراعات میشد امادر عمل بسیار بمسامحه گذشت و وزارت آموزش و پرورش در اعمال حق قانونی نظارت‌قصور ورزید، به نحوی که امروز خودش، بحق از تعداد زیاد «مدارس بدغیردولتی» یادمیکند.

اصولا وجود مدرسه بد، چه دولتی وچه غیردولتی ، نشانه ضعف‌دستگاه است،ضعفی که در هر دو جهت بخصوص در جهت اول، بسیار بچشم میخورد. از سوی دیگر،قانون وضابطه خاصی از مدرسه غیر دولتی حمایت نمیکرد و اراده افراد در سرنوشت آنها دخالت بسیار داشت. بارزترین نمونه محرومیت از حمایت قانون ، تعطیل شدن موسسه‌ای بود که در سالهای بعد از ۲۵۳۰ با موافقت خود وزارت برای آموختن مقدمات حرفه وفن به دانش آموزان مدارس راهنمائی بوجود آمد و در عین‌شکوهائی براثر تصمیم افرادی چند از میان رفت وکسی برایش‌فاتحه‌ای هم نخواند.

اکنون که سیاست دولت متوجه ادامه فعالیت (امافعالیت صحیح) بخش خصوصی‌است، اولین قدمی که باید برداشته شود، ایجاد وضعی است که این موسسات را درچهارموجهتر قانون قرار دهد و تاثیر افراد در سرنوشت آنها را از میان ببرد. یکی از راههای این کار که بیشتر از ده‌سال است درباره آن بادستگاه رسمی صحبت میشود ایجاد یک مرجع (مانند نظام پزشکی یا کانون وکلا) است که مامور حسن جریان کار مدارس غیر دولتی، و در برابر وزارت آموزش وپرورش مسئول آن باشد و در عین حال، مدارس را از گزندعدول از قوانین از طرف مقاماتی که تمایل بکار دارند محفوظ‌دارد.

چون این کار جنبه فنی‌دارد بحث در باره آن از موضوع این مقاله خارج‌است، فقط‌توجه وزیر جوان وفعال‌و خوش‌نیت آموزش وپرورش را به آن جلب میکنم.

چهل سال قبل در همین روز

بیانات والاحضرت ولایتعهد خطاب به استادان ودانشجویان

والاحضرت همایون‌ولایتعهد در تشریف فرمائی به‌دانشکده فنی آقایان استادان را مخاطب ساخته بیانات ذیل را ایراد فرمودند :

«می‌بینیم که این‌موسسه‌جوان آنچه دارد بیش از عمرش میباشد معهذا انتظاری که‌بازهم ما داریم بیش از پیش‌است.این انتظار ما هم جهت دارد و بیخود نیست زیرا که میدانیم استادان و دانشیاران همه زحمت میکشند و شوق کاملی نیز برای کسب علم و دانش‌در دانشجویان دیده میشود. البته محل خوب خیلی در پیشرفت کار موثر است و وسایل کار را آسان میکند . ولی عمده پیشرفت منوط به سعی و همت استادان و دانشجویان می - باشد و از اینجهت هم‌نگرانی نیست زیرا دانشگاه بزودی درست میشود ». آقای وزیر معارف عرض کردند :«امیدوارم آقایان استادان ودانشجویان و کارکنان دانشکده به‌خدمت و کوشش خود ثابت کنند که استحقاق این حسن ظن والاحضرت همایون ولایتعهد را دارند .

در کلاس اول

بعداز مشاهده آزمایشگاه معادن ، والاحضرت همایونی به کلاس اول که آقای دکتر قاسمی مشغول تدریس شیمی بودند تشریف فرما شدند ودر آنجا اظهار فرمودند : «شما دانشجویان هم لابد اهمیت‌علم شیمی را چنانکه باید و شاید میدانید که چقدر در دنیای امروز اهمیت دارد و همچنین البته میدانید که در آتیه‌کشور چقدر نیازمند به این‌علم میباشد یعنی هم برای دفاع‌میهن‌امروز شیمی خیلی بکار می‌آید و هم از لحاظ ترقی و پیشرفت علم و صنعت مخصوصا در دوا سازی . همانطور که گاز های شیمیائی برای دفاع میهن لازم است دوا هم برای حفظ‌جان مردم نهایت لزوم‌را دارد. شما مطمئن باشید که اگر از روی عشق و علاقه کوشش نمائید طولی نخواهد کشید که مانند غربی‌ها از بین شما نیز نوابغ و دانشمندانو مخترعین‌بزرگ پیدا خواهد شد . در هرحال چند قرن بود که هوش و استعداد ایرانی در اثر مساعد نبودن محیط بکار نیفتاده‌بود ولی اکنون این‌هوش‌و استعداد بیدار شده است وتازه‌وجوان است و اگر بکار اندازید نتایج فراوانی برای کشور خواهد داشت ».

باید صنعتی شویم

سپس والاحضرت ولایتعهدبه کلاس دوم «مخصوص طرق» تشریف فرما گردیدند. موضوع درس کلاس نامبرده مقایسه ماشین‌های حرارتی و آبی از لحاظ تجارت‌وصنعت‌و اقتصاد بود. والاحضرت همایونی اجازه فرمودند که‌آقای‌مهندس بازرگان دانشیار مربوط به تدریس خود ادامه بدهد و آنگاه والاحضرت ولایتعهد دانشجویان را مخاطب ساخته فرمودند : «وظیفه‌شماکوشیدن در پیشرفت صنعت است. فعلا کشور ما فلاحتی است ولی هیچ ضرر ندارد بلکه لازم‌است که‌صنعتی‌نیزبشود. خوشبختانه ما موادی از قبیل نفت‌وزغال که برای کارهای صنعتی‌ضرور است بقدر کافی‌داریم .بنابراین چه عیب دارد که قسمتی از محصولات فلاحتی خودمان‌را تبدیل به محصولات صنعتی نمائیم ؟ راه‌آهن ما بیشتر به کمک مهندسین خارجی ساخته شده ولی ما انتظار داریم که بعدها بدست امثال شما از این قبیل راهها بسیارساخته‌شود».

بخشدار داراب

آقای محسن تربتی از طرف وزارت داخله بسمت بخشدار و کفیل شهرداری داراب‌معین و بمحل ماموریت خود حرکت کرد.

تغییر ماموریت

آقای خلوتی رئیس مالیه فیروزآباد بسمت ناظر خرج شهرداری بشیراز منتقل‌و آقای باختر بجای ایشان منصوب شده‌اند .

«نقل از اطلاعات ۱۲ دی ۱۳۱۶»

برگزیده‌ای از میان نامه ها

خبر نصب دکل مسرت بخش نبود!

سیدباقر نصرالهی

من و خانواده‌ام ساکن روستای «شاهاندشت» ازتوابع شهرستان لاریجان هستیم . از مدتی پیش همسرم بهانه می گرفت که باید ما هم مثل اکثر روستانشینان که به شهر رفته‌اند و در آنجا سکنی گزیده‌اند ، شهرنشین بشویم . من در مقابل تمایلات‌شهرنشینی همسرم مقاومت می‌کردم و همه‌گونه وسایل آسایش و راحتی او را در منزل‌روستایی خود، فراهم می‌ساختم ، تا اینکه بالاخره همسرم عدم امکان استفاده‌از تلویزیون را در این روستا دست‌آویز قرار داد و گفت : بخاطراستفاده از برنامه‌های تلویزیون هم که شده باید شهرنشین شویم» . بالاخره روز سوم آبان ماه امسال که‌برای دیدارازآشنایان واقوام به تهران آمده بودم و در راه‌بندان خیابان دراتومبیل به‌اخبار رادیو گوش می‌کردم، ناگهان خبر مسرت‌بخشی مرا ازجا کند و به شور و شعف واداشت. خبر حاکی از این بود که با نصب دکل تقویتی تلویزیون در لاریجان۳۶آبادی از توابع این شهرستان زیر پوشش فرستنده تلویزیونی قرار می‌گیرد . پس‌از اعلام‌این خبر دیگر هیچ دلیلی برای‌بهانه گیریهای همسرم بشهرنشینی باقی نمی‌ماند و من همانجا- در اتومبیل از همسرم قول گرفتم که با خرید یک‌دستگاه تلویزیون در خانه روستایی خود، دور از دغدغه‌های شهری،زندگی‌آرام و آسوده‌ای را بگذرانیم .

فردای همان‌شب یک‌دستگاه تلویزیون رنگی گرانقیمت خریداری کردم و زودتر از موعد مقرر راهی روستای شاهاندشت شدم ، شب هنگام به روستا رسیدم و با زحمت زیاد تلویزیون را بخانه حمل کردم . فردای آن شب بیش‌از بیست نفر از همسایگان بخانه ما آمدند تا از نعمت برنامه‌های تلویزیون برخوردار شوند،اما هرچه آنتن تلویزیون را بالا و پائین بردیم ، هیچ تصویری بر روی صفحه تلویزیون‌ظاهر نشد.

بالاخره چند شب متوالی سی، چهل نفر میهمان بخانه ما آمدند و شام خوردند و رفتند، اما تلویزیون همچنان سرسختی نشان داد، تا اینکه من و همسرم متوجه شدیم باز هم گول خورده‌ایم وهنوز دکل تقویت‌کننده در لاریجان نصب نشده است . حالا این صندوقچه بزرگ تصویر در گوشه اتاق بلااستفاده افتاده است و خاک می‌خورد.

طی این دوسه شب هرچه آذوقه در منزل ذخیره کرده بودیم صرف پذیرائی از میهمانان شد و کلی هم خرج روی دستمان گذاشتیم . از همه بدتر اینکه همسرم دوباره شروع به بهانه‌گیری کرده است و اصرار دارد که برای استفاده از تلویزیونی‌که خریداری کرده‌ایم باید حتما به شهربرویم و شهرنشین‌بشویم. هرچه من می‌گویم بالاخره یک روز این دکل تقویتی بکار می افتد، قبول نمی‌کند و معتقد است که روستای ما هرگزرنگ تصویر تلویزیونی بخودش نخواهد دید.

حرف‌هایی از آنسوی سیم!

مشکلات خود را با «اطلاعات» در میان بگذارید

تلفن : ۳۲۸۴۲۷ هرروز باستثنای (پنجشنبه‌ها) از ساعت شش تا هشت ونیم بعدازظهر

★ محمد حسین مهرجو : به بازار رفتم تا دو عدد چتر مردانه وزنانه بخرم. فروشنده چترهارا در یک انبار احتکار کرده بود و بعداز فروش نیز از ترس اتاق اصناف حاضر نشد فاکتور بدهد .

★ مهدی اخوان : کپسول گاز شرکت ایران‌گاز براثر نقص فنی در موقع نصب به‌بخاری گازی باز شد وگاز تمام‌فضای اتاق را پر کرد .چرا این شرکت قبلا کپسولهای گاز رامورد آزمایش‌قرار نمیدهد تا از سالم بودن آنها اطمینان حاصل کند.

★ حسن شهریار : کارخانه هائی که وسایل خانگی میسازند ، قبل از توزیع‌کالای‌خود دربازار آنهارا بررسی و آزمایش نمیکنند درنتیجه این اجناس خیلی زود خراب میشودویا بنا بعلل خاص نقص فنی پیدا میکند .

★ محمد رئوف ذبیحی : از طرف‌شرکت مخابرات طی نامه شماره ۸۱۰۱۰ مورخ ۲۴/۴/۲۵۳۵ بمن اعلام شد که حداکثر تا آذرماه امسال تلفن من نصب میشود . بیش از یکماه از آن‌تاریخ میگذرد اما هنوز از تلفن خبری نیست .

★ عزیزاله ناصرفر : در خیابان خاقانی‌ترافیک سبک است ،اما در این خیابان‌تابلوی‌توقف‌ممنوع نصب کرده اندو دانش‌جویان باشگاه تربیت معلم که مجبورند‌اتومبیل هایشان را در این‌خیابان پارک کنند مرتبا جریمه میشوند .ازادارمرهانمائی تقاضا میشود توقف در این خیابان را آزاد اعلام کنند .

بازنشستگان قدیمی و مرحله دوم قانون استخدامی

غ.شجاعی ، عبدالله رئوفی و ۱۲۰ امضای‌دیگر

آن گروه ازبازنشستگان کشوری که‌قبل‌از اجرای مراحل اول ودوم قانون استخدام کشوری بازنشسته شدند ، مستمری ناچیزی دریافت میدارند که تکافوی مخارج آنانرا نمیدهد. این عده از بازنشستگان که جوانی خود رادرراه خدمت به مملکت سپری‌کرده‌اند وزمینه خدمت رابرای جوانان امروز آماده ساخته‌اند انتظار دارند تادر این زمان که موقع استراحت وآسایش آنان است و دوراز دغدغه های مادی زندگی آسوده‌ای داشته باشند.

متاسفانه با افزایش هزینه های زندگی وگرانی بی رویه اجناس هنوز در مورد حقوق بازنشستگان قدیمی تجدیدنظری بعمل نیامده‌است وکارمندان بازنشسته باید باماهی ۲ هزار ودویست تومان خانواده‌ای راداره کنند. وعده هائی راهم‌کمبرای ترمیم حقوق بازنشستگان قدیمی داده‌اند هنوز عملی نشده است ، بنابراین تقاضا میشود که نسبت به ترمیم واصلاح حقوق بازنشستگان هرچه زودتر اقدام شود واختلاف زیادی راکه درحال حاضربین مستمری بازنشستگان جدید و قدیم وجود دارد از میان برود.

خوانندگان مینویسند

کمبود پارکینگ

مشکل بزرگ ترافیک تهران مربوط به‌نبودن پارکینگ به‌تعداد کافی‌است. اکثر کسانی که باتومبیل به‌خیابان می‌آیند یا قصد خریداز فروشگاه را دارند و یااینکه میخواهند در کنارداره یا موسسه‌ای توقف کنند کارشان‌راانجام دهند، پارکینگ‌پیدا نمی‌کنند واین امر باعث میشود که چند خیابان رایی‌جهت دور بزنند وبرسنگینی ترافیک بیفزایند سلیمان جوزانی

وعده تلفن

٤ سال پیش‌من وتعدادی‌از مغازه‌داران خیابان منوچهری تقاضای تلفن کرده‌ایم ، اما هنوز شرکت مخابرات تلفن مغازه‌های ما را نصب نکرده است . چندبار به این شرکت مراجعه کرده‌ام اما هربار گفته‌اند که ٦ماه دیگر تلفن وصل میشود .معلوم نیست این شش ماه‌کی‌سپری خواهدشد؟ مصطفی عبدلی آشتیانی

اشتباه مامور برق

چند روز پیش مامور اداره برق‌منطقه خیام یك‌اخطار ،مبنی برعدم پرداخت۳۵۴۳ ریال بمنزل من آورد وهمان لحظه هم‌برق منزل راقطع‌کرد .بعدازظهر که من بمنزل آمدم چندباربه اداره برق‌تلفن زدم‌کامور دیگری آمدو مشاهده کردکه ما حتی یك دینار هم‌بابت برق بدهکار نیستیم واشتباه رخ داده است. بهتر است‌ماموران اداره برق اول مطمئن شوند که‌مشترك بدهکار است سپس برقرا قطع‌کنند. فیضی‌علی مداح

قیمت اجناس

بتازگی در تهران محلهایی مخصوص عرضه میوه و تره‌بار بوجود آمده است‌بنام «آلونك»که‌نه‌تنها قسمت زیادی از پیاده‌رو را اشغال کرده‌بلکه میوه اجناس را به قیمت خیلی گرانی بمشتری میدهند . از طرف اتاق‌اصناف نیز هیچگونه کنترلی بر کار فروشندگان این آلونك ها نمی‌شود . سید طاهر طباطبائی

خلافکاران

در خیابانهای کم‌عرض و یکطرفه‌تهران اغلب مشاهده میشود که تعدادی‌از اتومبیل های شهرداری، کامیونهای‌سازمانهای دولتی و ماشینهای وزارت نیرو، باسرعت و در خلاف جهت عبور می‌کنند .در نتیجه راه بندان وفشارترافیك دراین خیابانها دوچندان می‌شود. رانندگان اتومبیلهای شهرداری و دولتی صرفا لپاید بخاطر دولتی بودن‌اتومبیل های خود چنین خلافی مرتکب شوند .
فرهاد شریفیان سرهنك‌زاده

تاکسی در گنبدکاوس

ساعت ۸بعدازظهر با خانواده‌ام به‌شهر گنبدکاوس وارد شدیم. نیم ساعت تمام بانتظار تاکسی ایستادیم ولی تاکسی پیدا نشد. صبح روز بعدهم بهمین نحو منتظر تاکسی ماندیم، در حالیکه این شهربیش‌از ۱۵۰ دستگاه تاکسی دارد، اما معلوم‌نیست این تعداد تاکسی درکدام مسیر حرکت‌می‌کنند ؟ غلامحسین صدری

ترانه های مبتذل

اعضای شورای موسیقی رادیوتلویزیون که اجازه پخش ترانه و آواز را درادیو تلویزیون میدهند گویا کمتر احساس مسئولیت میکنند ، زیرا هر ترانه مبتذل و بی‌پایه واساسی این‌روزهاازرادیوتلویزیون پخش میشود. به‌این ترتیب لطمه جبران ناپذیری به موسیقی ملی واصیل ایرانی وارد میشود . احمد اشتری

برنامه های تلویزیون

تا چند وقت پیش به برنامه های تلویزیون علاقه زیادی داشتم وحداقل شبی ۲ ساعت از وقتم را صرف تماشای سریالهای تلویزیونی می‌کردم ، اما مدتی است که برنامه های تلویزیون خسته‌کننده شده است و دیگر هیچ رغبتی به تماشای آنها ندارم چرا دست اندرکاران تلویزیون فیلم های جالب و خوب تدارک نمی‌بینند ؟ نصرت جواهریان

استفاده خیلی . .

بقیه‌ازصفحه ۵

و نحوه استفاده از این نوع غیر ممکن است. قبلا درحالیکه فقط نخست‌وزیر حق استفاده از اتومبیل‌های۸سیلندر دارد، آقای هویدا غالبا از اتومبیل های ٤ سیلندر پیکان استفاده میکند . بعکس ، در حالیکه کارمندان حق استفاده‌اختصاصی ازاتومبیل های‌دولتی‌را ندارند، نه تنها برای رفت و آمد خود به منزل واداره ، از اتومبیل دولتی استفاده می‌کنند ، بلکه حتی فرزندانشان را با اتومبیل و راننده دولتی‌به مدرسه می‌فرستند و باز می‌گردانند .شاید روزی که این مقررات وضع شد ، شرایط اقتصادی و اداری مملکت این سختگیری هارا ایجاب می‌کرد ،.و شاید بعلت وضع کنونی کشور آن سختگیری ها لزومی ندارد و بهمین جهت هم درحالیکه‌جمله «استفاده اختصاصی » بریدنه اتومبیل ها ثبت است و آن مقررات غلاظ و شدیدهم بقوت قانونی خود باقی است ،کسی را پروای جلوگیری از کار کسانیکه ازاتومبیل دولتی استفاده های خیلی اختصاصی هم میکنند ، نیست . پس‌دراین صورت چه بهتر آن مقررات راملغی‌کنند و مقرراتی‌بنویسند که منطبق با شرایط کنونی باشد . حداقل فایده حاصل از این اقدام آن است که مردم هر روز اتومبیل هائی را نمی‌بینند که باوجود قید جمله استفاده اختصاصی‌بربدنه‌شان، در حال آوردن و بردن زن‌و فرزند کارمندان دولت‌هستند .

نظر منجم شیرازی

در تاریخ شنبه چهارم دیماه درصفحه ۳ روزنامه مطلبی چاپ شد زیر عنوان «عاشورا» جمعه‌دهم‌یاشنبه یازدهم دی؟ آقای حبیب‌اله نجومی منجم شیرازی ضمن یادداشتی که بهمراه یک تقویم‌نجومی به تحریریه‌روزنامه ارسال داشته می‌نویسد : طبق جدول چاپ شده در صفحه ٤ تقویم غروب‌روزسه‌شنبه اول دیماه موقعیت‌قمر در شرایطی است که هلال ماه در ایران قابل رویت‌نیست و در صفحه ۲۶ تقویم هم تصریح شده است که هلال‌ماه روز پنجشنبه دیده شده است، بنابراین روز شنبه یازدهم دیماه مطابق با دهم محرم‌الحرام و درنتیجه روز عاشورا بوده است .

در مورد اول ژانویه هم همیشه ماه دسامبر ۳۱ روز و اول ژانویه باستثنای سالهای کبیسه ۱۱ دی‌بوده و خواهد بود و در سال جاری هم روز شنبه ۱۱ دی اول ژانویه است .

ضمن‌تشکر ازآقای حبیب‌اله نجومی امیدواریم که توضیح‌بالا برای اطمینان خاطر خوانندگان از روزقطعی عاشورا کافی باشد و جای شک و تردیدی باقی نماند

مصوبه شماره ۷۱ مورخ ٦ر٥ر۲۵۳۵ شورای عالی حفاظت محیط زیست

با توجه به بند الف ماده ۳ قانون حفاظت و بهسازی محیط زیست ، رویشگاه گیاه سوسن سفیدالیلیوم لدریووی واقع در دهکده داماش‌عمارلو رودبار گیلان در قطعات مختلف جمعا بمساحت تقریبی یك هکتار به عنوان اثر طبیعی ملی سوسن سفید تعیین و اعلام میگردد .

محدوده قطعات چندگانه اثر طبیعی ملی سوسن سفید که نقشه آن‌بتصویب رسیده است توسط سازمان حفاظت محیط زیست مشخص و علامتگذاری خواهد شد . م‌الف ۲٤۱۱۹

سازمان حفاظت محیط زیست

The '77 new products parade for modern living comfort

in Frankfurt complete...

and concentrated!

Over 1,000 exhibitors from 30 countries.
Come, see, compare – and order.

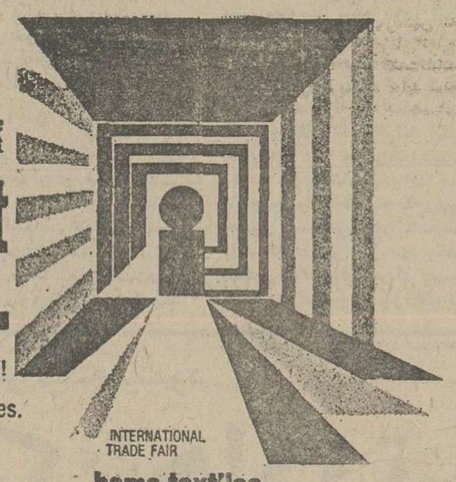

INTERNATIONAL TRADE FAIR

home textiles
floor coverings
household textiles

JANUARY 12-16, 1977 FRANKFURT AM MAIN

For further information, trade visitor identity cards, admission tickets, fair catalogues and travel tips, please apply to:
Informations from PERSE EXPRESS S. A., Av. Saadi, Namazi-Bldg., Teheran,
Telephones: 391291-95, Telex: 2358 persex th
th

شرکت ملی ذوب آهن ایران

آگهی استخدام

شرکت ملی ذوب آهن بمنظور تکمیل کادر خود در شرکت سهامی ذوب آهن آریامهر (اصفهان)تخصص های زیر را با حقوق و مزایای مکفی و برخورداری از امکانات ویژه استخدام مینماید :

۱ـ فوق لیسانس و یالیسانس در رشته مهندسی معدن با پنجسال سابقه کار .
۲ـ فوق لیسانس و یا لیسانس در رشته مهندسی معدن
۳ـ فوق لیسانس ویا لیسانس در رشته مهندسی برق
٤ـ فوق لیسانس ویا لیسانس در رشته مهندسی مکانیک .
۵ـ فوق لیسانس ویا لیسانس در رشته مهندسی معماری .
٦ـ فوق لیسانس و یا لیسانس در رشته مهندسی الکترونیک .
۷ـ فوق لیسانس و یالیسانس در رشته مهندسی راه و ساختمان .
۸ـ فوق دیپلم و دیپلم در رشته برق .
۹ـ فوق دیپلم و دیپلم در رشته مکانیک .
۱۰ـ فوق دیپلم و دیپلم در رشته راه وساختمان
۱۱ـ فوق دیپلم در رشته برنامه نویسی .
۱۲ـ راننده پایه یکم
۱۳ـ مونتوراسکلت فلزی
۱٤ـ مونتورمکانیک
۱۵ـ تعمیرکار مکانیک
۱٦ـ جوشکار برق و کاربیت
۱۷ـ تراشکار
۱۸ـ برقکار
۱۹ـ بنای نسوزچین
۲۰ـ راننده لیفت‌تراک با گواهینامه ویژه
۲۱ کارگر باسواد با مدارک ششم ابتدائی‌و یا سیکل
۲۲ـ آهنگر
۲۳ نقاش ساختمان
۲٤ـ شیشه‌بر
۲۵ـ تکنیسین نقشه برداری (فوق دیپلم)
۲٦ـ بنای عمومی
۲۷ـ آرماتوربند
۲۸ـ نجار قالب بند
۲۹ـ تعمیرکار رادیو و تلویزیون .

داوطلبان میتوانند برای آگاهی بیشتر و ثبت نام همه روزه باستثنای روز های پنجشنبه و جمعه وایام تعطیل به اداره کاریابی و استخدام شرکت ملی ذوب آهن ایران واقع در خیابان کاخ شمالی شماره ۱۳۰ویا اداره کاریابی و استخدام شرکت سهامی ذوب‌آهن آریامهر واقع در ٤۵ کیلومتری جاده اصفهان ـ شهر کرد مراجعه نمایند .

م.الف ۱۸۳۵

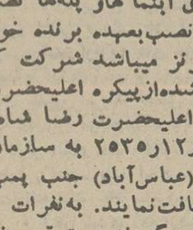

آگهی مسابقه طرح پیکره های اعلیحضرت همایون شاهنشاه آریامهر و اعلیحضرت رضاشاه کبیر مورد نظر جهت نصب در بلوار پارك شاهنشاهی

چون شهرداری پایتخت درنظر دارد به‌نصب پیکره‌هائی‌ازاعلیحضرت‌همایون شاهنشاه آریامهر واعلیحضرت رضا شاه کبیر در بلوارپارك شاهنشاهی‌در محل های‌تعیین‌شده که نقشه موقعیت شهر تهران میباشد مبادرت نماید.لذا این آگهی بشرح زیربمسابقه میگذارد.

۱ـ ارتفاع پیکره اعلیحضرت‌همایون شاهنشاه آریامهر که بصورت ایستاده وبالباس نظامی تهیه‌ودربالای‌آبنماوپله‌ها نصب خواهد شد ۵متر تعیین میگردد تهیه طرح نظارت ونصب بعهده برنده خواهد بود.

۲ـ ارتفاع پیکره اعلیحضرت رضا شاه کبیر که‌بصورت نیم‌تنه ودر اندازه بزرگتر ازنیم‌تنه‌های موجودازشخصیت های تاریخی دربالای پله‌ها نصب شده است تهیه ودر پائین و جلوی آبنما هاو پله‌ها نصب خواهد شد۲ متر تعیین‌می گردد. تهیه طرح ونظارت ونصب‌بعهده برنده خواهد بود.

۳ـ جنس پیکره از برنز میباشد شرکت کنندگان در مسابقه میبایستی ماکت مجسمه های تهیه شده‌ازپیکره اعلیحضرت همایون شاهنشاه آریامهر رضا شاه کبیر را بمقیاس یك‌پنجم وپیکره اعلیحضرت را بمقیاس ½ اندازه تعیین شده تا آخر وقت ۱۵ر۱۲ر۲۵۳۵ به سازمان زیبا سازی شهر تهران‌واقع در خیابان ۲۵ شهریور (عباس‌آباد) جنب پمپ بنزین خیابان پاکستان ـ خیابان یکم ارائه‌ورسید دریافت‌نمایند. به‌نفرات اول ودوم‌وسوم که‌بانظر کمیسیون انتخاب می گردند ، بترتیب نفر اول ۱۵۰ر۰۰۰ ریال‌یکصد و پنجاه هزار ریال،نفر دوم ۱۰۰ر۰۰۰ ریال یکصدهزار ریال‌نفرسوم ۵۰ر۰۰۰ ریال پنجاه هزار ریال جایزه پرداخت خواهد شد علاقمندان‌برای کسب اطلاع بیشتر ازموقعیت نصب پیکره‌هاوهزینه های پیش‌بینی شده ومسائل مربوطه‌به سازمان زیبا سازی مراجعه فرمایند . م‌الف ۲۳۵۷۷ ۱ـ۳

سازمان زیبا سازی شهرتهران

شما

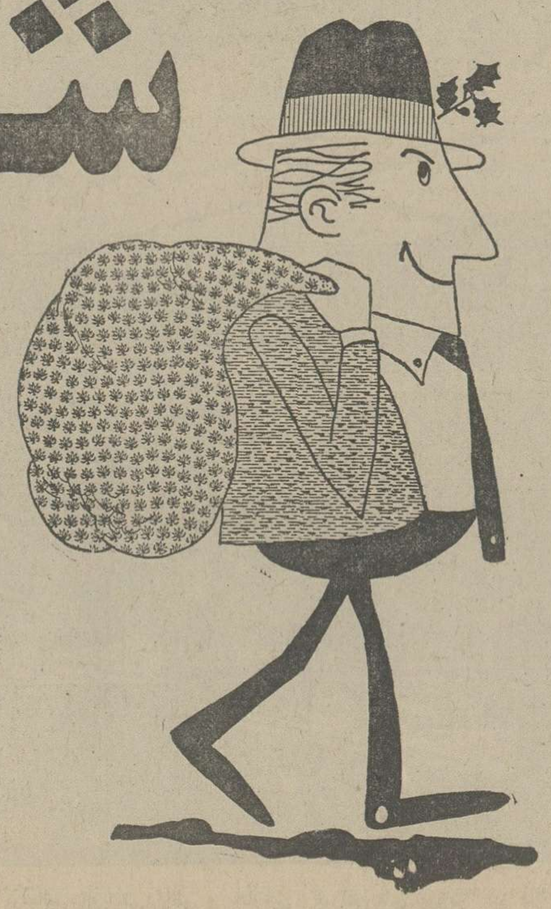

مستاجرهمیشه راضی خواهید بود

شرکت زیراکس درسراسر ایران صدها مستاجر داردکه همیشه راضی‌هستند. زیرا برای در اختیار داشتن کاملترین ماشین نسخه‌برداری جهان سرمایه گذاری نکرده‌اند ، بابت نگهداری، سرویس، لوازم یدکی و تعمیر دیناری نمی‌پردازند.

جدیدترین و مدرن‌ترین ماشینهای نسخه‌برداری را مورد استفاده قرار میدهند و در زمان احتیاج مدل ماشین را عوض میکنند. برای امور نسخه‌برداری مشاوران ورزیده و با تجربه رنك زیراکس را در اختیار دارند. با این ترتیب آنها حق دارند مستاجر همیشه راضی باشند.

شماهم به‌گروه مستاجران همیشه راضی رنك زیراکس بپیوندید.

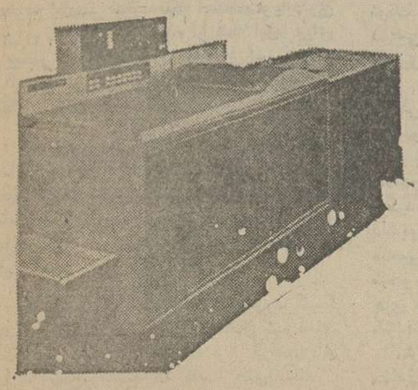

رنك زیراکس ایران

سازمان فروش و مارکتینگ ـ خیابان ایرانشهر ـ خیابان کامیار شماره ۱۷ تلفن ۸ـ ۸۲۹۵۱۶
اهواز ـ خیابان ششم بهمن ـ باغ معین شماره ۴۲/۴۴ ـ تلفن ۲۵۰۵۹ ـ ۲۴۲۱۸
اصفهان ـ خیابان کمال اسماعیل ـ خیابان فردوسی ـ ساختمان غزال گو تلفن ۲۱۸۰۵

RANK XEROX

THE TIMES

دو تحلیل متفاوت از ترکیب دولت جیمی کارتر

جیمی کارتر زیر نفوذ رایزنان خواهد بود

دولت کارتر، فعال، نام‌آور و پای‌بند اصالت عمل

کاخ سفید جان کندی برای خود «مافیا»ی ایرلندیش را داشته‌است وجانسون ، تکزاسی های خودش را. کالیفرنیای جنوبی در تیم بد فرجام نیکسن یك پایگاه قدرت سیاسی بودو میشیگان نیز همراه فورد و پس‌از فرارسیدن نوبتش از همین سرنوشت نصیب برد.جیمی کارتر پس‌از شروعی که‌به‌آهستگی انجام گرفت ترتیبی داد که‌اعضای کابینه‌اش رابرای کریسمس«یعنی تاقبل از فرارسیدن آن» گرد هم آورده و آنچه را که هیئت وزیران آینده وی نام خواهد داشت‌تشکیل دهد و دقیقا تعجبی ندارد که‌برخی اسامی جورجیایی یا نام های‌بعضی ازکسانی‌که تااین اواخر بنحوی‌با امور اقتصادی و یاسیاسی رابطه‌ای باآتلانتا« مرکزجورجیا» داشته‌اند، از فهرست اعضای کابینه کارتر سر درآورده باشند « گرچه‌این چهره ها بهیچوجه چنان نیستند که آئینه‌ای تمام نما برای نشان‌دادن علایق و پیوند های جیورجیایی و خصلت همولایتی‌بودن‌با رئیس‌جمهور آینده امریکا باشند، چهره های تازه‌ای ازآن نژاد که کارتر در جریان مبارزات انتخاباتی از آنان سخن گفت و اینك با اعلام‌بسیاری از وزیران کابینه معلوم‌میشود که کارتر سعی داشته در ترکیب کابینه‌اش از چهره های ناشناخته اما کارآمد استفاده کند.

شهرت شامخ

اما چهره های دیگری که‌اندك اندك خودرا در کنار وی نشان می دهند ، بوجهی تقریبا خیره کننده از تازگی بدورند. بسیاری ازآنان را مردان و زنانی تشکیل میدهند که در سالهای دهه۱۹۶۰ هنگامی که دمکراتها آخرین بار دردولت بودند، شهرتهای شامخی بدست آوردند و البته سزاواری آن را نیز داشتند.

از اقتصاد دانانی با صلاحیت درجه اول که‌آقای کارتر میتوانست یکی رابرای همکاری با دولت آینده‌ای پیداکند ، بعنوان مثال چه کسی‌ممکن‌بود که‌بیش‌از «چارلز شولتز » درباره دولت در تمام‌جنبه های این مقوله صاحب معرفت و خبرگی باشد؟ شولتز قرار است ریاست شورای رایزنان اقتصادی کارتر را برعهده داشته باشد. او در گذشته مدتی‌مدیر بسیارستوده دفتر بودجه در دولت جانسون بوده و از آنزمان تاکنون نیز شیوه های عملکرددستگاه‌دولتی‌واشنگتن را مداوما از طریق مطالعات و انتشارات موسسه « بروکینگز » ثبت و نشر کرده است . وزیر جدید خزانه‌داری یکی دیگر از کسان قدرتمند و قاطعی است که سکوتش در شورا های سیاست اقتصادی بغایت نامحتمل است بو از همین‌سرشت است آقای«لانس» که از دوستان جیورجیایی کارتر استو رئیس‌جمهور آینده‌مدیریت دفتر بودجه و مدیریت دولت خود رابرعهده وی گذاشته است. اگر همچنانکه کاملا احتمالی بنظر می رسد رئیس‌شورای‌رایزنان‌اقتصادی کسی باشد که نخستین نفوذ را بر اراده کارتر ، بهنگام تصمیم گیری وی در امور سیاست داخلی القا کند، دراین‌صورت موسسه‌ای که کارتر برای‌اداره کردن‌امریکا بوجود خواهد آورد دولتی فعال و نام‌آور امابشدت پای بند اصالت عمل و تجربه خواهد بود . ازینرو بسیاری از ناظران معتقدند که کارتر تاحدودی فراتر از روسای جمهور سلف‌خود زیر نفوذرایزنان قرارخواهد داشت.

تاکیدی که کارتر بر سیاست اقتصادی دارد متحدان امریکا را دچار تاسف نخواهد کرد. اعاده رونق اقتصادی امریکا تقریبا برای تمام متحدانش از فوری ترین نیاز هاست علاوه براین سیاست‌های خارجی‌و دفاعی به‌حکم عادتی‌آشنا و آزمون شده اولویت های خودرا تدریجا باگذشت زمان بر ذهن‌تمام روسای جمهور امریکا تحمیل می کنند ،ودراین موضع‌نیزانتصاباتی که کارتر انجام داده «کاتولیکی» و مطمئن کننده بوده است .این قسمت‌ازانتصابات با« سایروس - وانس » آغاز شدند که‌به‌رهبری سیاست بین‌المللی امریکا درپست وزارت خارجه گمارده‌شده‌وانتصابش تواما درامریکا و در دنیای‌خارج مورد اقبال محافل وابسته به«نظام مستقر » سیاست خارجی قرار گرفت .

بعد «زبیگنیف برززینسکی» ، هنگامی که بعنوان مشاور کارتر در امور امنیت ملی به افکارعمومی معرفی میشد بافروتنی منکر هر قماش تلقی ازاین‌دست گردید که رسالتش در دولت آینده تعیین سیاست خارجی باشد. برززنیسکی وظایفی راکه‌برعهده وی گذاشته‌اند بطور ساده و آسانتر کردن‌روند تصمیم گیری وکمك به آن‌وصف کرد. یادآوری به جایی است که منکران سالف آن شیوه تلقی‌که اکنون برززنیسکی‌نیز سهم‌خودش را در بی‌اعتبار کردنش ادا میکند، در گذشته نیز هیاهو ها کرده‌اند بدون آنکه طرفی‌ببندند. این‌گفته نه‌بدان نیت است که برززنیسکی هنگامی که باآن شیوه سخن می گفت قصدش چیزی سوای یك حدیث نفس صادقانه بود، و یا انکاری که‌از زبان وی بیان شد، متفاوت با اندیشه های کارتری بود .

الهام دهنده

فرستادن سیاستمداری سیاه - پوست چون «آندرویانك » که‌از کنگره مردان «ویکی دیگر از همولایتی های جیورجیایی رئیس جمهور تازه است » بعنوان سفیر امریکا در سازمان ملل ممکن است حرکتی نه چنان ناشی از ایده‌آل های الهام دهنده که‌ظاهرا بنظر میرسد ، از کار درآید. تاسف است ،ولی صرفنظر از یانك بدون شك دارای آینده‌نوید بخشی است که تباه کردنش‌سزاوار تاسف است ولی از نظر استثناهای نادر « ویکی از آنها «موینهان » که به تازگی به سناتوری نیویورك انتخاب شده است » شغل نمایندگی امریکادر سازمان ملل برای کاریر های سیاسی امریکا موضع نامبارکی است . در مورد این تلقی که‌یك سیاه امریکائی قادر است راحت‌تر از هر امریکائی دیگر با مردمان جهان سوم‌سخن‌بگوید. این‌احتمال اندك است که انتصاب یانك برآورنده چنین هدفی باشد.

کارتر رئیس جمهوری برگزیده آمریکا برچسب پالتوی تازه خودرا به فرماندار «آیداهو» نشان می‌دهد: باآغاز حمله بزرگ وفراگیر علیه‌تورم وکاهش مالیات‌ها می‌توان تن‌پوش های ارزانتری خرید.

از کشمکش‌های متعددی که کابینه سازی کارتر برپا کرد و بسیاری از فقرات آنها به «ناك داون» ها وگلاویزها در میان بسیاری از جناحهای رقیب و نقلا کننده برای رخنه کردن درگوش وروح وی منجر گردید، هیچیك به‌اندازه نبردی که برله و علیه انتصاب اکنون انجام شده«هارولد براون» بعنوان وزیر دفاع در گرفت، غریب وطولانی و هیاهو برانگیز نبود. در جبهه‌بندی علیه براون «کمیته خطر حاضر»ارگان محافل ضد شوروی‌در آفل‌سیو» یعنی تشکیلات مهم‌و اصلی‌اتحادیه های کارگری امریکا (نشریه‌ای که ماهی دوبار منتشر میشود) و از دیگران، کسانی چون سناتور هنری جکسون صف آرایی کرده بودند. که هراسشان از این بابت بود (وهنوز هم هست) که‌اتحاد شوروی در مسیر تحصیل سیادت نظامی برجهان چهار اسبه به‌جلو میتازد. در جناح حامیان براون نه فقط صاحبان موضع میانه‌در جامعه طراحان سیاست خارجی‌یا «سانتریستها» قرار داشتند بلکه دانشمندان - لیبرال واهل اعتقاد به کنترل تسلیحات نیز از آن‌جمله بودند. غالب حامیان براون رابا اینحال پشتیبانی کنندگان بی‌رغبتی تشکیل میدادند. از نظر آنان‌مرجح بود که مردی با پیشینه واعتبارات لیبرالی قابل اعتمادتر، فی‌المثل «پل وارنکه» که ده سال قبل‌رئیس شورای اداره‌امور امنیت‌بین‌المللی در وزارت‌دفاع‌ومعاون آن‌وزارت خانه بوده است. به جای‌براون برگزیده شود.

ده سال پیش‌براون‌وزیر مشاور نیروی هوائی امریکا بود و با «وارنکه» هردو زیر دست «رابرت مکنامارا» وزیر دفاع دولت جانسون کار میکردند.

بااینحال کسانیکه از انتصاب براون در کابینه کارتر طرفداری کردند چاره‌ای جز اینکار نداشتند تابتوانند تعرض کاندیدای مخالفان وی جمز شلزینگر را دفع کنند.

شلزینگر هنگامیکه وزیر دفاع دولت فورد بود مکافات ایستادگی کردن در برابر رای رئیس جمهور را باعزل خود وبه کیفر پافشاری برای بدست آوردن بودجه دفاعی مورد مطالبه خودش دریافت‌کرد.

دکترین جنك

چاشنی هویتی که که شلزینگر را از روی آن در محافل سیاسی ونظامی واشنگتن میشناسند «دکترین»انتخابات هدفهای‌دستچین شده» است که طبق اعتقاد وی اجازه میدهد تا بتوان‌از سلاحهای هسته‌ای سوق‌الجیشی در یک‌جنگ محدود استفاده کرد. به موازات خطی که از همین نقطه عزیمت امتداد مییابد شلزینگر را درعین حال بعنوان مردی شناخته‌اند که طرفدار ادغام کردن ممتاز موشک های استراتژیکی وحشتناک «کرویز» است. این موشکهای هدایت‌پذیربعنوان‌یکی‌ازمرگبارترین سلاحهای بالقوه برای کاربردهای استراتژیکی دارای چنان شهرتی است که آن را یکی از مناسب‌ترین اقلام زرادخانه مورد نیاز دکترین جنگ هسته استراتژیکی محدود شناخته‌اند.خطی‌که بهرحال‌بوسیله کارتر ترسیم گردید .

این مشی هنگامیکه جامه عمل پوشید- دست کم برای پست وزارت دفاع- علیه شلزینگر وبه سود براون کارگر افتاد.

مقتضیات، بیشتر از معتقدات سبب‌میشوند تا انتصاب براون برای سانتریستها و گروندگان مکتب کنترل تسلیحات و حامیان میانه‌رو سیاست تشنج زدایی در روابط شرق و غرب خبری فرخنده باشد. صلاحیت‌های براون از جنبه‌های علمی و منطقی و اداری او را مستحق احترام میسازند.

هنگامیکه وی در وزارت دفاع امریکا مدیر تحقیق وتوسعه بود، در اوایل دهه ۱۹۶۰ بعنوان مرد «آهن آلات» شهرت یافته بود(و هنوز هم به‌تصویب ادغام بمب - افکن‌های «ب- یک» درزرادخانه جنگی امریکا رغبت دارد). درمقام وزیر مشاور نیروی هوائی در دولت جانسون براون سراسر طرفدار جنگ ویتنام ونقش قدرت هوایی امریکا در آن جنگ بود، موضعی که بخاطر آن هنگام اعلام شدن انتصابش به پست تازه از ابراز تاسف نیز خودداری نکرد.

کارتر در برگزیدن وانس و براون وحتی برززنیسکی پرهیز کرده است. که چراغ قرمزی‌برای مسکو روشن کند و آن علامت منفی نفرت‌انگیزی را که درصورت منصوب شدن شلزینگر به پست وزارت دفاع‌میتوانست دلیلی‌موجه برای برانگیختن نگرانی کرملین باشد به‌روسها نشان دهد. آنچه که کارتر با انتصاباتش به‌شوروی نشان داده علامتی «غیر تعهدی» است علامتی از آن‌نوع که گرچه ضرورتا به منزله یک تهاجم علیه شوروی تلقی نخواهد شد امادر همان حال هیچ نوع‌نوید اطمینان بخشی نیز بحساب نخواهد آمد تا روسیه را مطمئن کند که رئیس جمهور آینده امریکا در مناسباتش با مسکو بیشتر از دو رئیس جمهور سلفش در امریکا اهل مماشات ومیانه‌روی خواهدبود.

THE CHRISTIAN SCIENCE MONITOR

نقش جنوب فراموش شده در احیای آمریکا

اکنون که کابینه دولت کارتر در شرف‌تکمیل است، این واقعیت که نباید مایه شگفتی بشود،رخ نموده است که رئیس جمهوری منتخب امریکا از زمان ریاست جمهوری جان. اف- کندی تاکنون ، محافظه‌کارترین رئیس جمهوری امریکا است.

کندی، در دوران ریاست جمهوری خود دلار واقتصاد امریکا را استوار نگه داشت و مقدار هنگفتی ارز اضافی در خزانه‌داری امریکا ذخیره کرد، از فرو رفتن امریکا در گرداب‌جنگ ویتنام، تاحد بسیار زیادی، جلوگیری کرد، بازرگانی امریکا را به سوی بهروزی برد وبرخوردهای اجتماعی را در امریکا در کمترین حد ممکن نگهداشت.

شاید بیشتر امریکائی‌ها برای‌شان مشکل باشد که کندی را محافظه کار بشناسند، موازین ریاست جمهوری در امریکا، غالبادر زیر افسانه‌های سیاسی مستور می‌مانند بطور مثال، شاید هنوز هم مردم عادی امریکا ریچارد نیکسون را مردی محافظه‌کار بشناسند، در حالی که واقع امر این است که نیکسون به رغم نظرات اقتصاد دانان محافظه‌کار، از موازین اقتصادی دیگری پیروی می‌کرد که درست نقطه مقابل اقتصاد محافظه‌کارانه بود. او ، همچنین برغم نظرات‌سیاسی محافظه‌کاران امریکائی، راهی بین امریکا و چین کمونیست‌گشود وبن‌بست سیاسی دیر پای را درهم شکست. از نظر انسان غربی، رهبران سیاسی غرب، بندرت در هنگام زمامداری خود بنابر موازین شناخته شده ایده‌ئولوژی سیاسی عمل می‌کنند. اگرنگاهی به‌سابقه‌ها داشته باشیم. در غالب موارد متوجه میشویم که این یاآن لیبرال‌ها یاافراطیون شناخته شده روشی محافظه کارانه در پیش گرفته‌اند یا برعکس محافظه کاران روشی لیبرال یاافراطی در پیش گرفته‌اند.

فقط نظامی کهنه‌کاری چون آیزنهاور، می‌توانست امریکا را از تمام جنگ‌هائی که‌کشور او را در جریان ۸ سال ریاست جمهوری‌اش‌ممکن بوده پیش آید، محفوظ نگه دارد و نیزبرمجتمع نظامی- صنعتی امریکا که او مدافع آن‌بود، واز آن‌جا برخاسته بود، تسلط داشته باشد. اگر آیزنهاور نظامی در سال ۱۹۶۵، به جای لیندن جانسون/ سیاستمدار غیر نظامی حرفه‌ئی برگزیده می‌شد، بدرستی می‌شد حدس زد که امریکا هرگز درگیر جنگ ویتنام نمی‌شد.

روال عادی

افراطی‌ترین سیاستمدار در بریتانیای قرن نوزدهم نه یک «لیبرال» بلکه محافظه کاری‌متعصب بنام بنجامین دیزرائیلی» بود در حالیکه امروز، بریتانیا به‌اعمال سیاست‌های اقتصادی محافظه‌کارانه توسط یک رهبر حزب کارگر، «جیمزکالاهان»، تن در داده است که تمام اقدام‌های او را محافظه . کارانی تایید می‌کنند که خودشان هرگز جرات اعمال آنها را نداشتند.

دموکرات‌هائی که پیش از ریچارد نیکسون به کاخ سفید راه یافتند، شاید بسیار هم مایل بودند که روابط امریکا با چین کمونیست روال عادی‌طی کند، اما جرات آن را نداشتند حتی آیزنهاورچنین اقدامی را در زمان خود، اقدامی «بسیارافراطی» تلقی می‌کرد. گرچه او نیز اعتقاد داشت که‌امریکا باید به چنین اقدامی مبادرت ورزد.

این یک واقعیت امریکائی شناخته است که در عهد زمامداری جمهوری خواهان اوضاع‌عبارت های بزرگ پر رونق ولی در زمان دموکرات‌ها گرفتار بحران می‌شود. اما «هوارد اسمیت»،مفسر برنامه‌های تحقیقی تلویزیون ان. بی.سی آمریکا گفت که تحقیقی در سابقه‌ها، این واقعیت راتائید کرده است که بازار سهام در نیمه قرن گذشته، آن گاه‌که دوران زمامداری دموکرات‌ها بوده ، پیوسته بهتر شده است.

بدین ترتیب از کارترچه انتظاری باید داشت؟

او ، پیروزی شگفت خود را مدیون کوشش‌های اتحادیه‌های کارگری، و فداکاری جامعه سیاه پوستان امریکاست ، اما رهبران سیاه پوست امریکا ، نسبت به انتخاب های او برای کابینه‌اش خاصه در مورد انتخاب دادستان کل امریکا که سابقه دیرینه‌ئی در جناح‌راست افراطی دارد آشکارا معترض هستند .

مردم مستعد

کارگران و سیاه پوستان امریکائی ، مسلما در دوران زمامداری کارتر فراموش نخواهند شد اگر سیاست‌های اقتصادی‌کارتر موجد مشاغل تازه از طریق ترغیب صنایع‌و بخش خصوصی بشود، البته کارگران خوشحال خواهند شد . اما گله هائی که از رهبران کارگران و سیاه پوستان امریکائی برخاسته‌اند ، این نکته را کاملا روشن کرده است که کارتر بدین خاطر که کارگران‌وسیاه پوستان امریکایی او را بریاست جمهوری رسانده‌اند در های کاخ سفید را به روی آن بازنخواهد گذارد . مقصود این کلام آن نیست که گفته شود دولت کارتر آمریکا را در جهت مخالف نظرکارگران و سیاهپوستان اداره خواهد کرد . اما باید گفت که‌جامعه های دیگر دلیلی ندارند که براساس آن‌چنین فکر کنند که منافع شان نادیده گرفته‌میشود.

کابینه آینده امریکا ، کابینه‌یی مرکب‌از «ایده‌ئولوگ‌ها» نیست بلکه برعکس این‌کابینه ترکیبی است از مردم مستعد و توانادرزمینه های مختلف زندگی امریکا . اگر مردم ایالت های شمالی فکر کنند که از جئورجیا عده زیادی وارد کابینه شده‌اند ، جواب کارتر این است که چرا منتخبان مردم ایالت های جنوبی مدت مدیدی‌درکابینه ها حضورکمتری داشته‌اند .

انتقاد عمده ظاهرا این است که هم‌مدیر بودجه و هم دادستان کل کارتر،از دوستان دیرینه او در اتلانتا هستند .

دوستان کارتر پاسخ می دهند مگر یک رئیس جمهوری جدید نمی تواند‌درکابینه‌اش دست کم چند تن را که مدت هاست با آنها آشناست و ،بنابراین میتواند بدانها اعتماد کند ، به کابینه‌اش بیاورد ؟

دست برقضا این مدیر بودجه و وزیر خزانه‌داری از عرصه فعالیت اقتصادی و سیاسی وارد کابینه شده‌اند . لیبرال های حرفه‌یی البته از کابینه کارتردور مانده‌اند اما بیشتر مردم امریکا که خواستارآنند که امور عمومی را باید محتاطانه و به‌شایستگی اداره کرد به نظر میرسد که نسبت به کابینه کارتر احساس اطمینان و اعتماد میکنند .

اما آنچه مسلم است ، جیمی کارتر،در ترکیب دولت آینده‌اش پایگاه رفیعی برای نخبگان « جورجیایی» در نظر گرفته و به احتمال زیاد هدفش از این‌امر، به رخ‌کشیدن این واقعیت باشد که جنوب و جورجیای‌تا حدی فراموش شده ، تا چه حد میتواند ،در احیای آمریکا ، نقشی داشته باشد .

رونق اقتصادی لبنان ازسر گرفته میشود

نقش بانک‌ها در ترمیم خرابیهای لبنان

حال که نیروهای نگاهدارنده صلح سوریه زمام امور را در لبنان در دست گرفته‌اند برای بانکدارانی که عملیات بانکی خود را از بیروت به پایتخت های مهم دنیا چون آتن ،پاریس‌و لندن‌وپایتخت های ممالک عربی منتقل کرده‌اند این سئوال مطرح شده که آیا میتوانند دوباره به پایتخت لبنان بازگردند ؟ با پاسخ مثبتی که این روز ها اکثر بانک ها به ندای زعمای لبنان می دهند محرز گردیده که بازگشت مجددبا مانعی برخوردنخواهد کرد.

میشل کالن ، معاون‌اداره مرکزی سیتی بانک ،درلبنان در این باره گفت :

« ما تصمیم خود را مدت ها قبل براین گرفتیم که یک شعبه بانکی در شهر آتن تاسیس نمائیم و خیال داریم این شعبه‌بانکی‌آتن راهمچنان نگهداریم . طبیعتا از فعالیت بانکی دوباره در بیروت خوشحال‌خواهیم‌شد وچنین خیالی را در صورت عملی شدن داریم .»

فعلا نماینده‌ای‌از طرف‌سیتی بانک ، به بیروت فرستاده شده تادراین مورد تحقیقاتی بنماید و امکان فعالیت های بانکی‌دوباره‌رادر شهربیروت که زمانی مرکز تجمع و فعالیت های قریب ۸۰ بانک خارجی در خاورمیانه‌بوده است روشن سازد .

گشایش شعبه

بانک مانهاتان‌که سابقادر بیروت نماینده و دفتراداری داشته است اکنون فعالیت خاورمیانه‌ای خود را بعداز خروج از بیروت بین شهر های آتن و لندن تقسیم‌نموده و فعالیت های دیگری نیزدر پیریوس یکی از بنادر آتن آغاز کرده ودرحال گشایش شعبه مرکزی دیگری‌درمرکز تجمع شهر آتن است .

از میان بانک هائی که‌سابقا در بیروت فعالیت میکردند فقط بانک ژاپنی (فوجی) شهر آتن را به عنوان مرکز تازه فعالیت خود برگزیده . قوانین‌مبادلات‌ارزی خارجی یونان باعث‌احتراز بانک‌های خارجی ازفعالیت درسواحل یونان گردیده و به این دلیل بیش از ۲۰ بانک خارجی‌به جای آتن بحرین در خلیج فارس را به منظور ادامه فعالیت‌های بانکی‌خودانتخاب کرده‌اند .

یک نظر اجمالی‌به فعالیت های بانکی در بیروت قبل‌از جنگ نشان می دهد که پنج بانک عمده امریکائی به نام های بانک‌اعتباری بانکداران « کراکر» - بانک ملی شیکاگو - بانک ملی دالاس وبانک‌متحده کالیفرنیافعالیت های خود را از بیروت به لندن منتقل نموده‌اند .

بانک امریکا - فیدلتی‌بانک- و بانک «ریل‌لینچ» ازبیروت به پاریس منتقل شده‌اند .و بانک‌های(آمریکن اکسپرس) و توسعه خاورمیانه وبانک ملی نیویورک فعالیت های خود رابه‌امان پایتخت‌اردن هاشمی انتقال داده‌اند .

بانک ملی بوستون مرکز فعالیت خود را از بیروت بین شهر های بوستون - لندن ولوکزامبورک تقسیم کرده است .

دوران جنك

بطور کلی بانک هائی که مجبور به خروج از بیروت شده‌اند عقیده‌دارند که سایر پایتخت های عربی از لحاظ کارگر و محل زندگی‌و محل کار و غیره‌برای ادامه‌فعالیت های آنان آمادگی کافی ندارند و بهمین دلیل‌مجبور شده‌اند به شهر های لندن وآتن و پاریس روآورند . تعدادی‌ازبانک های‌خصوصی لبنان هم همراه ۱۵۰ هزار پناهنده‌لبنانی‌به سوریه‌مجبور به ترک لبنان و ادامه کار خود در شهر نیکوزیا گردیده‌اند ولی‌تابحال دولت سوریه اجازه کار فقط به یکی از بانک های مهاجر لبنانی بنام « بانک فدرال» لبنان داده است که فعلا در شهر نیکوزیا مشغول فعالیت است .

اغلب بانک‌های خصوصی بیروت فقط در مواقع بسیار بحرانی‌جنگ‌تعطیل بوده‌اند. یک مقام مطلع‌دراین بارهمی گوید دربحرانی‌ترین دوران جنگ هم بانکی های لبنانی‌تا ۳۰ درصد از کار های خود را انجام می داده‌اند .

با آرامتر شدن اوضاع‌لبنان ترمیم خرابیهای‌جنگ خانگی ۱۹ ماهه . تا کنون چندین بانک‌بین‌المللی‌اظهار آمادگی جهت منتقل‌کردن فعالیت‌های بانکی و تجارتی خود به بیروت کرده‌اند .وتردیدی نیست که‌بازگشت فعالیت‌های بانکی بین‌المللی‌به بیروت‌می تواند نخست در آبادانی و زدودن آثار جنگ و دوم‌در رونق اقتصاد لبنان تاثیر سازنده داشته باشد .

در آغاز ، و در روزهاو هفته‌های‌نخست‌جنگ خانگی لبنان بود وبارفتن این‌مراکز عامل و موضوع‌دیگر مورد تاسف‌قرارگرفت ،همین‌مسئله کوچ‌تدریجی‌بانک هاومراکز تجارت بین‌المللی ازپایتخت لبنان بود و بارفتن‌این‌مراکز بود که اقتصاد لبنان بیش‌از دیگر رشته های حیاتی این کشور دستخوش آشوب ، هرج و مرج و نابسامانی گردید .

علاوه برفعالیت‌های‌بانکی‌داخلی و خارجی صرافی های بیروت نیز در رونق اقتصاد قبل ازجنگ لبنان‌نیز نقشی بسزا داشتند . لیکن‌با روشن شدن نایره جنگ ، صرافیها نیز کسب و کاررا تعطیل کرده و به امیدروزی نشستند که اوضاع روال عادی خود را بازیابدو اینک فرصت فعالیت های مجدد صرافان بیروت‌نیز پدیدآمده است .

هدفهای من درکاخ سفید

نوشته: جیمی کارتر رئیس جمهوری منتخب امریکا

ترجمه: پروفسور منوچهر وارسته

مخالف آزار سیاهان بودم

نگرانی

جواب من این بود که‌من بهیچوجه‌قصد ندارم که بهیچگونه سازمانی پیوستگی داشته باشم و علاوه کردم که در صورت لزوم‌حاضرم شهرک پلینز را ترک گویم ضمنا به آنها گفتم که پنج دلار عوارض پیوستگی برای من هیچگونه اهمیتی ندارد بلکه استقامت‌وپایداری من برای تغییر ندادن عقیده از همه اینها برای من بیشتر ارزش دارد . پس از این جریان روزالین و من در مورد آتیه خود اندیشناک و نگران شدیم .

گروه کوچکی از پیشاهنگان بر علیه من جلساتی تشکیل دادند و دست‌بکار طرحهائی بر علیه من شدند ولی عمر فعالیت آنها خیلی کوتاه بود زیرا بالاخره موضوعی که اینقدر ابتدا در نظر آنها مهم می‌آمد در مدت‌کوتاهی اهمیت خود را از دست داده بود .

مشکل بزرگ دیگری هم در مورد کلیسا روندگان بود که مابین اعضای فعال گروه‌های مخالف من خیلی طرف توجه قرار گرفته‌بودند اینها در نظر داشتند که کلیسا های سفید - پوستان را از محل عبادت سیاه پوستان بکلی جدا نگاهدارند .

در کلیسای شهرک پلینزگاهی همسایگان سیاهپوست خود را دعوت کرده بودیم که‌در بعضی مراسم مخصوص مثل عروسی،تشییع جنازه و گاهی غسل تعمید حاضر شوند ولی سال های‌زیادی بود که ما صرفا برای عبادت هیچوقت به آنها اجازه شرکت در محافل‌خود را نداده بودیم ولی پس از پایان جنگ داخلی آمریکا سفید پوستان و سیاهپوستان با هم بدرگاه خدا عبادت میکردند . باینطریق در چند نوبت در برجسته‌ترین و مهمترین محافل مذهبی ، سیاهپوستان و سفید پوستان با هم روبرو میشدند . چون بتاریخ کلیسای شهرک پلینز نظر کنیم خواهیم دید که بعد از جنگ داخلی آمریکاسفید پوستان و سیاه پوستان در موقع عبادت در یک کلیسا جمع میشدند ولی بعد کلیساها بدو گروه مختلف تقسیم شدندو از آنموقع ببعد هرگروه جداگانه‌عبادت میکرد ، من در کلیسای خود سمت رسمی داشتم یعنی معاون کشیشی بودم که تشریفات مذهبی را اداره میکرد و خیلی افسوس میخورم که در این دوران در یکی ازکمیسیون های مهم حاضر نبودم ، در آن جلسه یازده نفر دیگری که سمت مرا داشتند و کسی که مقامش از ما بالاتر بود باتفاق آراء بگروه مذهبی پیشنهاد کردند که اگر سیاهپوستی در صدد برآید که در روز های یکشنبه بمسجد وارد شود باید مانع ورود او شده نگذاریم‌در تشریفات مذهبی شرکت کند ، از شنیدن این مسئله بسیار ناراحت شدم .

زیر آسمان کبود

تنظیم: محمد صالحی آرام

بجای حمام رفتن، میل وکباده بکشند؟!

دهسال پیش در همین ماه، نشستندوگفتند که «کنگان»حمام بهداشتی‌ندارد، آنگاه برخاستند که حمام بهداشتی درست‌کنند.

ابتدا قطعه زمینی خریداری شد ، سپس‌پیمانکار خبرکردند، پیمانکار ۵سال خوش‌خوشک، روی حمام کارکرد ،اما سر ـ دودکش حمام که رسید ، اعلام کرد ، این محل خوبی برای حمام ساختن نیست ! مجددا زمین دیگری پیدا کردند ، پیمانکار پدر و مادردار دیگری برگزیدند ، این یکی هم‌پنجسال روی‌حمام‌کار کرد اما به‌ستون حمام که رسید ، گفت ، این زمین بدرد حمام نمی‌خورد .

حالا،دو سه‌تائی از بزرگان شهرپیشنهادکرده‌اندکه ساختمان ناتمام حمام به باشگاه مبدل شود ، که اگر عده‌ئی سعادت رفتن حمام در روز های جمعه راپیدانکردند ، به باشگاه‌بروند و میل بگیرند و کباده بکشند .

این فکر ، فکر چندان‌خیلی بدی نیست ! اما مثل اینکه موضوع اصلی بطور کلی فراموش شده ، چون درست است که باشگاه چیز مقوی و مفیدی است ، اما قاطبه اهالی محترم ، اگر قرار باشد بدنشان تمیزنباشدچگونه میتوانندبدون رعایت‌نظافت ، بورزش‌بپردازند بروایتی پس از دهسال صبر و انتظارپیشه‌کردن بالاخره‌کنگان صاحب حمام خواهد شد ، یا ایضا «دهسال» دیگر خبر میرسد ، که محل ساختن حمام بنظر عده‌ئی از صاحب نظران، برای‌اختصاص‌دادن‌استودیوی تمرین آواز بهتر است ؟!

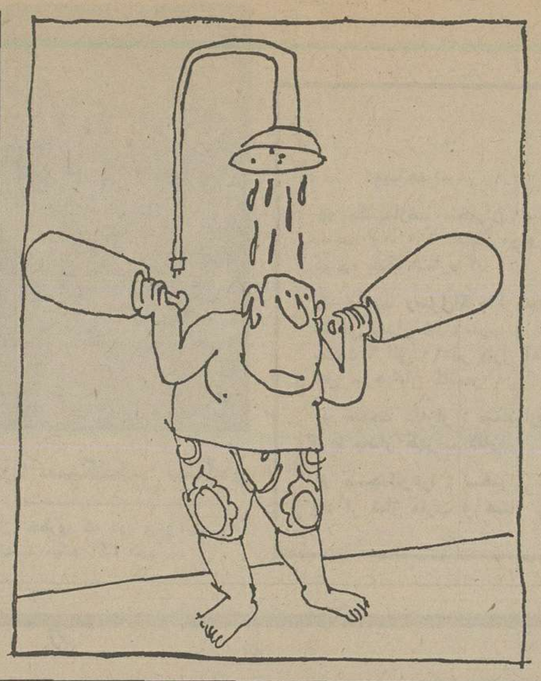

«پیاده‌رو» هم پیاده‌روهای قدیم!

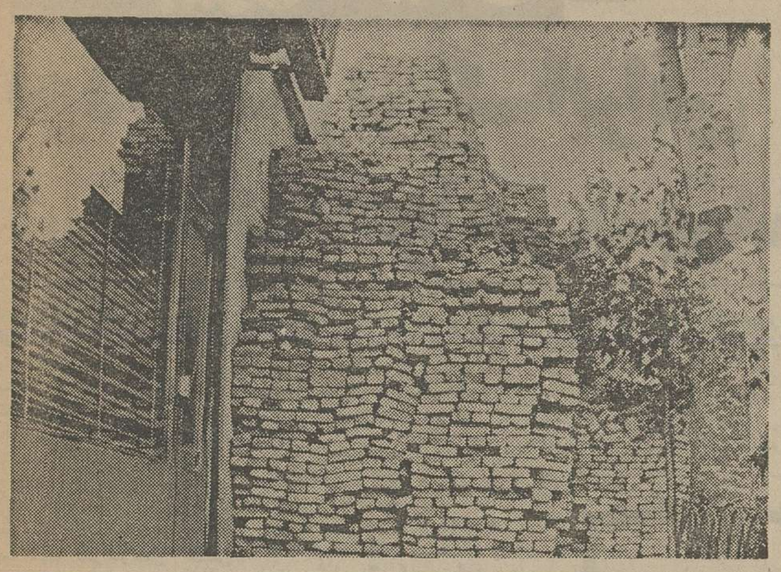

این روز ها بیشتر پیاده رو های مشهد ، یا مبدل به‌جایگاه مصالح ساختمانی و تیرآهن شده ، یادر تصرف مغازه‌داران یافروشندگان سیار درآمده ، نتیجه اینکه اغلب اوقات عابر محترم‌بناچاراز سواره‌رو عبور میکند ، و بالاجبار زیرماشین میرود !

عکس دیوار خطرناکی را نشان میدهد که باچیدن آجر بطور موقت بالا آمده است ، عرض دیوار ، ۳٫۵ متر ، طول آن ٦ متر و ارتفاع ۵ متر ، گزارش شده است..

بادیدن‌چنین پیاده‌روهائیست که عابر بی‌اختیار میگوید : «پیاده‌رو»هم ، پیاده روهای قدیم !

تورگلها

تورنسترن ۱۴ روز در پاریس ولندن
۴۷۰۰ تومان حرکت جمعه‌ها

توریاسمن ۱۴ روز در لندن
۴۲۸۵ تومان حرکت پنجشنبه‌ها

تورسنبل ۱۶ روز در لندن، پاریس ورم
۵۹۰۰ تومان، حرکت جمعه‌ها

تورارکیده ۱۵ روز توکیو، هنگ کنگ، بانکوک
۸۸۹۰ تومان حرکت، شنبه‌ها و سه‌شنبه‌ها

- شامل بلیط مسافرت درجهٔ توریست رفت وبرگشت.
- دیدار از نقاط جالب و دیدنی.
- اقامت در هتلهای درجهٔ یك باصرف صبحانه.
- انتقال از فرودگاه به هتل وبالعکس.
- پرواز باجت های سریع هواپیمائی ملی ایران «هما» وسایر خطوط یاتا.

برای رزرو وتهیهٔ بلیط وگرفتن برنامه ها، به آژانس مسافرتی خود ویا به دفتر هواپیمائی ملی ایران «هما» مراجعه فرمائید.

شعبهٔ فردوسی ـ نبش میدان فردوسی ـ تلفن : ۹۱۱۵۸۰ـ۸۲۶۵۳۲

هواپیمائی ملی ایران «هما»

کانون پرورش فکری کودکان ونوجوانان
آگهی استخدام کتابدار برای شهرستانها

کانون پرورش فکری کودکان و نوجوانان جهت تکمیل کادر کتابداری خود در کتابخانه‌های کانون در شهرستانها ، تعدادی دوشیزه یا بانوی واجد شرایط رااز طریق امتحان ومصاحبه بشرح جدول زیر انتخاب وپس ازطی دوره‌ی کارآموزی بعنوان کتابدار با حقوق و مزایای مکفی استخدام مینماید :

الف ـ شهرستانهای مورد نیاز

شهرستانهای موردنیاز	نشانی محل مراجعه برای دریافت کارت امتحان
بم ـ سیرجان ـ راین ـ بردسیر ـ زرند ـ شهداد ـ بافت.	کرمان : خیابان شاهپور ـ چهارراه کاظمی ـ پلاک ٦۵۰
ایلام ـ خرم‌آباد ـ کرمانشاه .	کرمانشاه : خیابان ششم بهمن ـ جنب آبادانی و مسکن.
رودبار ـ کتالم .	رشت : جاده پهلوی ـ روبروی گروهان ژاندارمری ـ خیابان مستشاری ـ بن‌بست مستشاری .
ایرانشهر ـ زابل ـ سراوان .	زاهدان: پارک استانداری، شماره ۱۳٦
سبزوار ـ نیشابور ـ قوچان ـ کاشمر ـ بجنورد ـ بیرجند .	مشهد : خیابان دانش، پارک کورش ، جنب کتابخانه شماره ۱
مهاباد ـ تبریز .	تبریز: میدان نادر ـ اول خیابان‌منجم شماره ۱۱۰
رهنان ـ شهرضا ـ یزد ـ نائین ـ سمیرم ـ اردستان.	اصفهان: میدان طوقچی ـ کتابخانه شماره ٤
دماوند ـ فیروزکوه ـ اراک .	تهران: خیابان تخت طاووس ـ خیابان‌جم ـ شماره ۳۱
آمل ـ گنبد کاوس .	ساری: خیابان نادرشاه ـ کوچه سردار ـ پلاک ۲۷
لار ـ بوشهر .	شیراز: فلکه ولیعهد ـ دفتر ناحیه

ب ـ شرایط استخدام

۱ـ داشتن دیپلم کامل متوسطه (در نقاطی که دیپلمه‌ی داوطلب موجود نباشد، مدرک تحصیلی حداقل سوم متوسطه قابل قبول است) .
۲ ـ انجام خدمت اجتماعی زنان یامعافیت دائم.
۳ـ سکونت در شهرستان مورد تقاضا .
٤ـ سپردن تعهد نامه‌ی رسمی برای دو سال خدمت در شهرستان مورد تقاضا .
۵ـ عدم اشتغال به تحصیل در دانشگاهها و موسسات آموزشی عالی .
٦ـ حداکثر سن ۳۰ سال تمام
۷ـ موفقیت درامتحانات کتبی وشفاهی استخدامی.
۸ـ گذراندن دوره‌ی کارآموزی نظری و عملی در تهران بمدت۲ الی ۳ماه.

پذیرفته شدگان درطول مدت دوره‌ی کارآموزی می توانند از پانسیون کانون ویا کمک‌هزینه‌ی کارآموزی استفاده نمایند.

داوطلبین واجد شرایط میتوانند فرم درخواست زیر را تکمیل وهمراه بادو قطعه عکس ٤ × ۳ وفتوکپی آخرین مدرک تحصیلی وفتوکپی برگ خاتمه خدمت ویا معافیت دائم وفتوکپی شناسنامه، حداکثر تاتاریخ ۲۳ر۱۰ر۳۵ به‌نشانی‌های ذکر شده جلوی هر شهرستان باپست سفارشی ارسال دارند.

به تقاضاهائی که ناقص بوده یا بعداز تاریخ فوق پست شده باشد ترتیب اثر داده نخواهد شد .

داوطلبان برای دریافت کارت ورود به‌جلسه امتحان روز ۲٦ دی‌ماه به‌آدرس‌های ذکر شده‌جلو هر شهرستان مراجعه‌نمایند.

فرم درخواست شغل کتابداری

اینجانب ..... دارنده‌ی شناسنامه شماره ..... صادره از .....

متولد سال ..... ساکن شهرستان ..... که دیپلم / زیر دیپلم ☐ ☐ در رشته .....

میباشم تقاضای شرکت در امتحانات استخدامی برای شغل کتابداری

جهت شهرستان ..... را مینمایم . ..... امضای داوطلب

نشانی دقیق محل سکونت : ..... تلفن : .....

ژاندارمری کشور شاهنشاهی
آگهی مزایده

شماره ۱۹۳ـ ٦۵ر۵۷ر۱٤۱۱ـ ۱۳ـ٤ر۱۰ر۲۵۳۵ ناحیه ژاندارمری خوزستان وسائط نقلیه فرسوده مشروحه زیررا:

۱ـ گاز ٦۹ ده دستگاه
۲ـ گاز ٦٦ ۱۷ دستگاه
۳ـ آمبولانس ۳ دستگاه
٤ـ جیپ استیشن ۲ دستگاه
۵ـ دوج سواری ۲ دستگاه
٦ـ تانکر بدفورد ۳ دستگاه
۷ـ مینی بوس ۱ دستگاه

از طریق مزایده بفروش میرساند.

خریداران میتوانند با مراجعه به‌پشتیبانی ناحیه‌ژاندارمری خوزستان واقع در خیابان شهناز ومشاهده وسائط نقلیه فرسوده (در اهواز ـ آبادان وسوسنگرد) ودریافت برگ شرایط مشخصات معامله پیشنهاد خود را طبق مفاد مندرج در شرایط معامله تنظیم وتاساعت ۹ صبح روز دوشنبه ۲۷ر۱۰ر۲۵۳۵ تسلیم نمایند

ناحیه ژاندارمری خوزستان

ژاندارمری کشور شاهنشاهی
ناحیه ژاندارمری خوزستان
آگهی حراج

شماره ۱۹٦ر٦۵ـ ۵۷ـ ۱٤۱۱ـ ۱۳ـتاریخ ٦ر۱۰ر۲۵۳۵

ناحیه ژاندارمری خوزستان تعداد (۱٤) دستگاه خودرو فرسوده کمک نظامی موجود را از طریق حراج حضوری بفروش میرساند. خریداران میتوانند تا تاریخ ۲۸ر۱۰ر۲۵۳۵ همه روزه به غیر از ایام تعطیل برای اطلاع بیشتر از خودرو های مورد حراج ودریافت برگ شرائط و مشخصات به لجستیکی ناحیه خوزستان واقع در اهواز خیابان شهناز مراجعه نمایند.

حراج در راس ساعت ۹ صبح روز ۲۹ر۱۰ر۲۵۳۵ در ناحیه خوزستان انجام خواهد گرفت. ارزش خودروهای حراج شده نقدا دریافت و خریداران مکلفند پس از انجام معامله حداکثر ظرف مدت یک هفته خودروها را از محل تخلیه نمایند.

ناحیه ژاندارمری خوزستان

اطلاعات بانوان سه‌شنبه‌ها منتشر میشود

آگهی مزایده

مرکز پزشکی رضاپهلوی واقع‌درتجریش مقداری لوازم فرسوده از قبیل لوازم پزشکی. آهن‌آلات، قفسه، کمد، میز، صندلی، آب سردکن وغیره را از طریق مزایده بفروش میرساند. طالبین میتوانند پس از مشاهده اجناس مورد مزایده همه روز از تاریخ دوشنبه۱۳ر۱۰ر۲۵۳۵ تا آخر وقت اداری پنجشنبه ۲٤ر۱۰ر۳۵ از ساعت ۸ الی دو بعداز ظهر به‌بازرسی مرکز مراجعه و پیشنهادات خود را در پاکات لاکو مهر شده تسلیم ورسید دریافت نمایند.

شرایط مزایده

۱ـ مبلغ ۲۰۰۰۰ ریال بحسابجاری شماره ۳٦۹۲ بانک ملی شعبه تجریش گذارده و اعلامیه را ضمیمه پاکت نمائید.
۲ـ هزینه نشر آگهی و حمل بعهده خریدار میباشد.
۳ـ رد یا قبول یک یا کلیه پیشنهادات با مرکز پزشکی رضاپهلوی میباشد.

در ساعت ۹ صبح روز ۲۵ر۱۰ر۲۵۳۵ پیشنهادات در دفتر خدمات باز میگردد حضور شرکت کنندگان در جلسه آزاد میباشد.

مذهبی

انقلابیون حسینی ۸

نوه سردار بزرگ ایرانی در راه خونخواهی شهیدان کربلا

از: سبکتکین سالور

از خطری که تو ومولایت را تهدید میکند آگاه کنیم ...

مسلم و دیگران نگاهی شماتت‌آلود باو افکندند و سلیمان‌لبخند برلب گفت: این شتاب جوانی است ماهم روزگاری داشتیم و اگر جوان چنین‌نباشد عیب‌است.. اما قصد من، شما همه خبردارید که مختار ابوعبیده ثقفی درنهان از شیعیان آل علی‌علیه‌السلام‌برای گرفتن انتقام خون شهدای کربلا بیعت‌میگیرد ... نخست اینکه‌ما همه شیعه امیرالمومنین علی علیه‌السلام هستیم،دوم اینکه‌اگر این قیام بسقوط قدرت بنی‌امیه وبقدرت رسیدن یکی ازفرزندان حیدر کرار منجرشود، ماایرانیان مسلمان وهمه مسلمین غیر عرب از رنج اشرافیت وبرتری ابلهانه بنی‌امیه خواهیم رست... پس به سه علت برما واجب است با مختار همکاری کنیم، نخست‌اینکه شیعه آل طاهرین هستیم ،دوم اینکه حکومت عدل و دادمستقر خواهد شد، سوم و مهمتر ... سیدالشهدا حسین بن علی علیه‌السلام اگر امام و پیشوای ماهم نبود، اگر نوه رسول خدا هم نبود، باز خونخواهی اوبر ما واجب بود زیرا شوهر دختر یزدگرد بود ...

مسلم گفت: من بانظر سلیمان موافقم منتهی، چه پاسخ میدهیم اگر بپرسند چرا در واقعه کربلا بیاری آن بزرگوار نرفتید ...

سلیمان سرتکان داد و آمکشید وگفت: برادران اینجا دو پاسخ هست یکی حقیقت وواقعیت دوم صوری وظاهری،واقعیت اینست که هیچیک از ما فکر نمیکردیم کار بدانجا بکشد که کشید،تصور ما این بود که ابنزیاد ملعون مانع بازگشت امام نمیشود، کی فکر میکرد آنها جرئت کنندبروی نوه رسول خدا شمشیربکشند ، معاویه باآن قدرت و آن تسلط بازآشکارا علیه جان امام حسین علیه‌السلام اقدام نکرد، زن آن بزرگوار را فریبداد ومسمومش کرد .. وقتی خوارج با آنکینه آشکاری که به پدرآن دوبزرگوار داشتند، برای مرگ امام حسن علیه‌السلام سوگوار شوند و پسر حسین سوگند یاد کنند ، درجنگ نهروان باهم قرار بگذارند اگرآن دوبزرگوار حمله کردند کسی نباید باآنان روبرو شود، آیا آنوقت فکر میکردیم کسانیکه‌خود رامسلمان میدانند چنین کاری بکنند ؟ ... این واقعیت است ، وبعد، تمام واقعه از آغاز تا پایان در یکروز روی داد،وقتی فهمیدیم که کار از کار گذشته بود ...

گذشته از این مادر حکومت عربی، در جائیکه کسانی مثل سلیمان بن‌صردخزاعی‌رامیبینیم درخانه نشسته چه می‌توانستیم بکنیم ..اما پاسخ‌ظاهری وصوری ما همان وضعی‌راداریم که‌تو ابین یعنی پیروان سلیمان دارند ... قیس گفت- سرور من، راست گفتی، حال بگو چه کنیم، بسوی مختار برویم . پیش افت ما در پی تو هستیم ..

مسلم سرتکان داد وگفت : من بااین جوان هم عقیده هستم اما چیزی که هست من مختاررا مردی درست ویکرو نمیدانم... حتی باور ندارم نامه‌ای که او ارائه داده درست باشد ...

جوان دیگری که تا آنزمان ساکت درگوشه‌ای ایستاده و بدیوار تکیه داده بود گفت : سروران من، من نمیبایست‌دخالت کنم زیرا چون شما بوضع اعراب وعقایدشان آگاه نیستم .. اما یک نکته را چون بسیار شنیده‌ام میگویم، قاتلین شهدای کربلاهمه از مردم واشراف کوفه هستند، حداقل یک سوم مردم کوفه از آنان حمایت خواهند کرد ... شاید یک سوم هم بی طرفمانند، یا طرفدار پسر زبیر باشند ،یا بترسند، یا بیطرف علاقمند به بنی‌امیه باشند بهرحال میماند یک سوم، عده‌ای از این یک سوم همراه سلیمان میروند .. پس‌مسلم است که مختار بکمک ویاری احتیاج دارد وچون بیوفائی اعراب مسلم شده، مختارناچار است بما تکیه کند . اما دوروئی او، مهم نیست هرگاه خواست از راه خارج شود او را براه میاوریم، یاجدا میشویم .

یکی دیگر از پیران که حمید نامیده میشد گفت - بهرحال من معتقد نیستم عجله کنیم، زیرااگر کار بجائی نرسد،شکست بخوریم همه ما نابود میشویم .. اعراب هرکدام برنگی وراهی خود را نجات میدهند ولی مانه ..

مسلم گفت: من‌این نظر ورای را میپسندم .. منتهی، ما باید کسی را در کنار مختار داشته باشیم تا همیشه از وضع او مطلع باشیم، ودر موقع مناسب بو نزدیک شویم .

رسم براین بود که بگویندامیر ما، یا ای امیر ولی عمرنخواست او را امیر خود بخواند یاامیر تنها بنامد بلکه امیر کوفه‌گفت. یعنی که امیر وبزرگ من‌نیستی ولی شبث وزید با فروتنی‌سلام گفتند وسرفرود آوردند وعبدالله بزنید جواب سلام داد و گفت- چه باعث شده که اشراف کوفه زحمت ملاقات مرا بخود هموار کردند ...

عمر گفت: ما آمده‌ایم که ترا مطلع سازیم که مختار بن‌ابوعبیده ثقفی بکوفه آمده و بنام محمد بن‌حنفیه قیام کرده و مردم کوفه با او بیعت کرده‌اند و او بزودی بر کوفه مسلط خواهد شد، ما از تو میخواهیم که با او بیعت کنی و بنام او خطبه بخوانی و سکه بزنی ...

شبث گفت: ما از مختار بیعت نمیخواهیم، ما از تو میخواهیم که بنام محمد بن‌حنفیه خطبه بخوانی و سکه بزنی

نیازمندیهای اطلاعات

برای دادن آگهی تلفنی باشماره‌های ذیل تماس حاصل فرمائید
تلفنهای: ۳۱۲۴۱۳-۳۱۱۲۲۷

شرکت رزم

پذیرشگر پیام شما بهمکاری

خوشحالیم که با ادغام گروه های جوان و سازنده دردرجه اول از بهدر رفتن نیروی انسانی جلوگیری نموده و در درجه دوم مشکل گشای مسئله ساخت اسکلت باشیم: آماده قبول دعوت‌شما بهمکاری جهت سفارش ساخت اسکلت‌پروژه های بزرگ ساختمانی در سراسر ایران هستیم
تلفنهای ۶۶۷۵۶۸ـ ۶۶۴۳۹۰ـ ۶۴۶۲۱۱ـ ۶۶۲۹۳۲

مهندسین آرشیتکت و محاسب

آماده تهیه نقشه های ساختمانی تلفن ۶۶۱۳۹۰

مقاطعه کاری ساختمان بامصالح

تلفن ۶۶۴۳۱۸

فروشگاه مبل

محل فروش کلیه مدلهای

مبلیران

خیابان فرح کمی بالاتر از چهارراه تخت طاوس

۸۴۳۱۸۲

از ساعت ۸صبح تا۹ شب یکسره باز است

فروش دست اول

مبلمان ایتالیائی وارد شد
تلفن ۶۲۹۱۹۲

بار چوبی با میز وصندلی و قالیچه نقش برجسته ساخت چین تلویزیون رنگی و گرام و لباس اروپائی زنانه به فروش میرسد تلفن ۲۲۰۶۷۷

قابل توجه

کلیه عکاسان

ایران

شما میتوانید از آخرین پدیده عکاسی جهان در این فروشگاه باز دید فرموده وکلیه‌محصولات دلخواه خود را تهیه فرمائید

لارژ

تهران‌ـ خیابان‌آذربایجان بین اسکندری و نواب

۹۵۵۵۱۵

لباسهای زنانه‌ومردانه خارجی دست‌اول فروشی یوسف آباد اول مدبر خ ۱۹ پلاک ٤طبقه سوم
آ‌ـ۳۷۲

فروش لباس خارجی با قیمت مناسب ۶۳۹۹۷۸
آ‌ـ۳۹۸

مقداری لباس کفش و دستکش خارجی فروشی تلفن ۷۶۳۶۵۰
آ‌ـ۳۹۸

فروش لباس نو و دست دوم تلفن ۲۶۲۶۶۵

لباسهای دخترانه و مردانه خارجی‌بمدت‌یک هفته از ساعت ۱۳ الی ۲۰ بفروش می رسد سه راه ضرابخانه خیابان سام بطرف جنوب کوی کمندپلاک ۱۲ طبقه دوم تلفن ۲۳۳۹۵٤
آ‌ـ۴۸۷

لباسهای خارجی شب و روز دست اول و دست دوم با قیمت های مناسب از یکشنبه ۵به‌بعد سید خندان پشت‌پارک کوروش خیابان سام کوی‌مریم شماره ۶۳ تلفن ۲۳۵۶۶۶
آ‌ـ۴۹۶

فروش دست دوم

فروش اثاثیه منزل از قبیل میز توالت ، تخت خواب بچه ، یخچال ویترینی و غیره تلفن ۲۷/۸٤

خرید اثاثیه

خرید ومعاوضه‌فرشهای کهنه ونو تلفن۶۴۵۱۶۸ و ۶۴۳۴۹۹

فرش ایران نوین
خریدار قالی و قالیچه و تعویض فرشهای نو با کهنه تلفن ۶۵۳۱۹۵

تعمیر تلویزیون

تلویزیون شما فوری در منزل تعمیر می‌شود ۲۷۴۷۷۰

تعمیر شاوب لورنس آرتی‌آ آنتن رنگی و سیاه و سفید ۷۵۱۷۲۰ فوری

سرویس تلویزیون رنگی

لوه آلمان

مراکزسرویس‌تهران:
تلفنهای: ۵۳۵۵۱۵
۵۲۲۹۱۴-۵۲۸۳۹۵
۶۴۶۹۰۶-۶۴۸۳۰۷
اصفهان:تلفن: ۳۸۱۴۲
اهواز:تلفن: ۲۳۴۴۸
آبادان:تلفن: ۲۳۷۴۸
شیراز:تلفن: ۲۷۸۹۰
مشهد:تلفن: ۲۹۴۰۷

تعمیرگاه‌مجاز ۴۵
شاوب لورنس.آرتی آی
نصب آنتن فوری ۷۶۴۸۹۹

تعمیر گاه مجاز
تلویزیونهای رنگی سیاه و سفید ـ تبدیل پال به سکام سرویس فوری ۵۴۰۵۹۳

آنتن تلویزیون

نصب آنتن‌جی بی‌سی فوری ۳۴۱۲۹۸

تزئینات ودکوراسیون

سان فلور
مرکز پخش و نصب پارکت‌و موکت بقیمت تجارتی
تلفن ۶۴۹۰۴۸

نصب فوری
فروش کاغذ دیواری موکت پرده کرکره تلفن ۸۵۲۶۲۵
آ‌ـ۳۱۰

I.S.D.
گروه مهندسین معماری داخلی ودکوراسیون ازامریکا فرانسه انگلیس و ایران برای طرح‌کلی ساختمان و دکوراسیون ۷۹۲۰۷۹
آ‌ـ۴۹۹

برای‌ساختمان شما
انواع کاغذ دیواری‌موکت کفپوش پارکت و پرده با نازل ترین قیمت و نصب فوری
وال فلور
۸۴۶۱۱۳

شرکت ایران‌سان‌گیو
جهت جلوگیری‌از اتلاف وقت شما کارشناسان خود را نزد شما خواهد فرستاد میتوانید جهت مشاوره وانجام دکور و تزئین منزل و یا محل کار خود با ما تماس بگیرید تلفن ۸۴۶۶۲۳
۱ـ۱۲ آ‌ـ۳۹۳

برای ساختمان شما

پیمانکار آسفالت و نقاشی
تلفن ۸۹۵۷۳۲ و ۶۳۳۱۹۴
آ‌ـ۶۱۹

پاکتان

انجام کلیه امور نظافتی نقاشی و ساختمان ۸۲۴۵۸۱

امداد سرویس
تعمیرات‌هر نوع‌ساختمان با مصالح‌تلفن۹۲۱۶۹۷

کول کاندیشن
تعمیرات کلی‌ساختمان پذیرفته میشود تلفن:
۶۶۳۷۶۲

رابیتز
فروش و نصب سقفهای کاذب
۷۶۱۲۸۰
۷۶۱۲۸۱

مهندسین‌مشاور
طرح محاسبات معماری داخلی و اجرای‌ساختمان های مسکونی‌و صنعتی
تلفن ۶۸۵۱۳۴

سرویس و نگهداری آسانسور قبول میشود
لطفا از ساعت ٤ تا۸ تلفن ۸۵۱۷۹۲
۱ـ۱

مقاطعه کاری ساختمان تعمیرات نقاشی و اسفالت محمد معمار ۷۹۶۳۵۲

پیمانکاری ساختمانی
توسط تکنیسین ساختمانی تلفن۵۶۰۹۹۳

نقاشی و تزئینات
موسسه تاج ۷۵۹۱۳۲
۱ـ۱۰ آ‌ـ۸۰۰

داربست پلیت
نصب فوری داربست فلزی تلفن۷۳۱۶۰۶ و ۷۳۰۴۷۹

کارهای چوبی ساختمان های بلند مرتبه
درهاوکمدهای چوبی‌ساختمان شما را در مدت یک هفته ساخته و تحویل میدهیم تلفن ۲۴۳۰۴۵ امان رجائی پور
۱ـ۳ آ‌ـ۸۵۵

قیر و گونی و اسفالت
باتضمین۷۳۸۴۵۵ـ۷۳۰۱۰۸

طرح و نقشه ساختمانی ۸۳۲۴۴۰
آ‌ـ۲۲۰

داربست فلزی رویال استاج فروش‌انواع بست نو داربست ۸۵۶۲۵٤

اسکلت فلزی
تلفن ۸۴۵۸۰۷

شستشوی مبل وفرش

پیام کلین
خشکشوئی مبلمان فرش داخل اتومبیل
خشکشوئی موکت متری ۳۰ ریال تلفن۸۵۳۰۳۱

دیاموندسرویس
خشکشوئی مبلمان موکت پرده،کفپوش،پارکت‌و نظافت کلیه‌ساختمان تلفن ۷۶۹۷۲۵

کلین سرویس پاکزا
خشکشوئی فرش مبل، موکت وکلیه کفپوش ها با آخرین تکنیک تمیزتر و ارزانتر تلفن ۸۵۳۹۹۵

دوراکلین
سرویس آمریک
تلفن های رزرو وقت ۸۴۸۳۹۵ و ۸۴۸۳۹۶ و ۸۴۵۶۸۳

پاکتان

شستشوی فرش موکت در محل تلفن ۸۲۴۵۸۱

قالیشوئی
شربت اوغلی
۹۲۶۱۸۹ ـ ۵۲۱۰۴۲

قالی‌شوئی وطن
با ۲۰ سال سابقه درخشان آماده شستن فرش های منزل با دستگاه های اتوماتیک
تلفن ۵۵۱۶۷۰
۱ـ۲۰ آ‌ـ۸۰۰

پارس کلین

خشکشوئی فرش موکت ـ مبلمان‌کفپوش موزائیک شیشه و اتومبیل
تلفن۷۶۴۴۳۹و۷۵۴۴۹۳

قالیشوئی بیوک به سرپرستی داریوش
مجهز به تمام دستگاه های مدرن قالیشوئی فنی‌متری۹۰ ریال رنگبرداری و رفوگری پذیرفته میشود ۵۵۱۳۶۰ و ۹۷۷۱۱۸

قالیشوئی‌ری(طهمورثی) خاکگیری ، شستشو ، تطهیر تلفن ۵۹۶۹۷

بدون ادعا
ناتالی اکسپرس خشکشوئی موکت مبل فرش پرده و نظافت کلی ساختمان ۸۳۳۲۳۲و ۸۳۷۹۰۳
۱ـ۱۰ آ‌ـ۴۰۴

قالیشوئی تهران
تحویل در ۲۴ ساعت تلفن ۵۵۰۰۹۸
آ‌ـ۳۰۷

کارخانه قالیشوئی زمرد ۶۶۳۸۰۳
۱ـ۱

پارت کلین

تلفن ۷۶۲۵۰۲

کلین آمریکن سرویس
خشکشوئی فرش‌موکت پارکت مبل و کلیه نظافت ساختمان درمحل.
۶۵۵۵۶۴
۱ـ۲ آ‌ـ۱۱۵۹

تعمیروسرویس شوفاژ

تاسیسات ۱۲۰۰
تعمیر شوفاژ نصب
لوله‌کشی گاز
۸۳۱۲۰۰

دوده‌پاک کن
جدیدآلمانی برای‌شوفاژ، آبگرمکن وبخاری خیابان تاج اول بهبودی شماره ۳۷۰ تلفنهای ۹۷۷۴۳۳و ۹۷۳۲۰۸

راحتی خیال
سالی ۱۲ماه‌شمارا با نگهداری صحیح از تاسیسات
تهویه وشوفاژ تضمین می کنیم
شرکت ایران مین تنانس
میدان ۲۵ شهریور
۸۳۷۸۳۱ و ۸۲۵۴۰۹
آ‌ـ۳۰۶

نصب شوفاژ و تهویه مطبوع و آب رسانی شرکت مکرول ۸۲۲۷۸۸
آ‌ـ۳۶۶

شرکت آبام
نصب سرویس نگهداری تهویه و شوفاژ تلفن
۶۶۲۴۷۶

نصب‌فوری
شوفاژ
شرکت
درایر
۸۳۸۶۹۹
۸۳۶۸۵۹

نصب‌فوری
شوفاژ
وتهویه
درتهران وشهرستانها باقساط ۱۰ ماهه
شرکت رام شین
۹۳۹۷۳۱
۹۳۹۷۳۲

خدمات فنی ایران
سرویس و تعمیر و نگهداری شوفاژ آبگرمکن یخچال بخاری کولر تشخیص ترکیدگی لوله ترکیدگی لوله ، لوله‌کشی ساختمان تاسیسات برق و تلفن
۳۱۴۷۲۵ و ۳۰۵۴۱۶
۱ـ۱

موسسه فنی وازگن
سرویس و نگهداری سالیانه شوفاژ تلفن ۸۳۶۳۸۳

فرانس
شوفاژ
طرح واجرا وتعمیرات و نگهداری شوفاژ فوری ۸۵۲۵۶۸ـ ۸۴۱۱۲۵
آ‌ـ۶۱۷

طرح و اجرا ونگهداری
شوفاژ
تهویه
شرکت ان. کی تکنیک ۸۵۳۹۹۴ ـ ۸۴۹۷۹۲

سرویس ونگهداری وتعمیر شوفاژ
۸۵۳۷۳۱

نصب‌سرویس نگهداری‌شوفاژ
۹۲۱۱۰۸

سرویس ونگهداری ونصب تاسیسات تهویه مطبوع حرارت مرکزی تلفن ۸۵۷۱۳۶ـ۸۵۸۳۷۶

کول کاندیشن
نصب و سرویس شوفاژ در اسرع وقت نگهداری‌سالیانه تهویه مطبوع و شوفاژ
۶۶۳۷۶۲

شوفاژ نصب سرویس نگهداری
شمیرانات
۲۶۲۶۸۵

نصب موتورخانه و سرویس شوفاژوگارانتی و نصب لوازم بهداشتی
تلفن ۲۷۷۲۸۶

تعمیر و سرویس فوری شوفاژ ۷۶۰۶۲۷ و ۷۶۳۴۷۲

شبانه‌روزی
نصب و نگهداری و تعمیرات حرارت‌مرکزی و تامین‌سوخت فوری
تلفن ۸۵۵۷۵۲
۱ـ۶ آ‌ـ۴۹۸

سرویس شوفاژ
۷۶۰۹۹۳ و ۷۶۵۸۹۴

تاسیسات
تعمیر و نگهداری ۷۹۰۱۰۹
۱ـ۷ آ‌ـ۱۰۱۱

نصب شوفاژ با بهترین لوازم باقساط یکساله
شرکت الکترو ساختمان
۸۴۹۵۷۴

تعمیروسرویس یخچال

تعمیرات انواع یخچال تلفن ۷۳۰۰۶۷ و ۷۳۹۲۸۵
۱ـ۱

تعمیرگاه سید حسین تعمیر یخچال لباسشوئی ۲۴۲۴۳۸
۱ـ۱

تعمیرگاه‌یخچال‌فریجیدر
اثاث یدکی موجود ۸۴۸۷۵۶
۱ـ۲۰ آ‌ـ۳۰۱

در محل باتضمین
تعمیر یخچال و لباسشوئی ۶۳۲۲۲۸
آ‌ـ۷۱۱ ۱ـ۷

تعمیروسرویس لوازم‌منزل

تعمیر لباسشوئی ۷۶۴۰۳۰
۱ـ۱

سرویس بخاری ۷۹۳۷۹۳
۱ـ۲۵ آ‌ـ۷۱۰

لوله کشی گاز

متروگاز
قابل توجه کلیه ادارات دولتی بیمارستانها، هتل‌ها وغیره متروگاز باکادر فنی مجرب آماده تعمیر سرویس نصب ونگهداری کلیه وسایل گازسوز وآشپزخانه‌های صنعتی ودکوراسیون استنلس استیل میباشد تلفن ۳۱۹۸۷۷

لوله‌کشی گاز
باتائید شرکت ملی گاز مهندسی هژیر ۹۲۸۹۷۶

لوله‌کشی گاز منازل
باتائید شرکت ملی گاز شرکت پلامینگ تکنیک
تلفن ۶۴۴۹۲۳

لوله‌کشی
گاز منازل
با تائید شرکت ملی گاز شرکت . ان. کی. تکنیک ۸۵۳۹۹۴ ـ ۸۴۹۷۹۲

طرح و اجراء لوله‌کشی گاز با تائید و شوفاژ ، برق
شرکت آتی پی
۸۹۱۷۴۸ و ۸۹۴۱۵۱

شرکت هلپ
لوله‌کشی گاز منازل زیر نظر متخصصین دراسرع وقت با تائید شرکت ملی گازایران.
تلفن : ۷۶۱۱۹۶
۷۶۵۵۵۴

فروشگاههای اتومبیل

بورس‌پیکان بوستان
انواع اتومبیل ۹۳۲۵۲۲ و ۹۲۳۶۳۰
آ‌ـ۲۳۰

فیات ۱۲۵ جدید
اتومبیل امیر
پیش قسط ۱۵۲۹۰ تومان اقساط ۳۰ ماهه بابهره بانکی انتهای شاه میدان محمد رضا شاه.
۳ـ ۹۳۵۰۵۱
۱ـ۵ آ‌ـ۶۲۱

نماینده‌مجازجیپ
استیشن ، وانت، کالسکه‌ای ـ کروکی و آمبولانس موجود نقد و اقساط
۳ـ ۹۳۵۰۵۱
۱ـ۵ آ‌ـ۶۲۰

شوت
شورولت
ایده‌آل
آخر ۷۶ در همه رنگ آماده تحویل ۷۵۹۶۶۹و ۷۶۳۸۴۰ تهران‌پای

فیات ۱۲۵
نقد و اقساط ۷۵۰۸۱۶

فروش اتومبیل

پیکان

پیکان دولوکس ۵۵ طوسی روشن شیشه رنگی و سپر پهن ۹۶۴۰۳۵

پیکان اواخر ۴۹ دولوکس با رادیو پخش و رادیو اضافه رنگ سفید بفروش می رسد ۹۳۷۲۰۰

پیکان کار ۵۴ قیمت ۳۲۵۰۰ تومان تلفن ۵۲۷۴۴۶ ازساعت ۶تا۷ بعدازظهر
۱ـ۲ آ‌ـ۱۰۲۸

پیکان ۵۳ با پخش صوت و شیشه‌رنگی رنگ سبز روشن بفروش میرسد ۷۳۱۵۸۲ از٤ به بعد
۱ـ۲ آ‌ـ۱۱۸۳

پیکان ۴۸ دولوکس ۲۱ هزار تومان فروشی تلفن ۵۳۴۴۹۴
۱ـ۲ آ‌ـ۱۱۸۹

پیکان دولوکس۵۲رنگ متالیک بفروش میرسد تلفن ۶۵۹۰۰۹
۱ـ۲ آ‌ـ۱۱۹۰

پیکان کار ۵۵ کارکرد ۳۵۰۰ کیلو متر قیمت ۳۷ هزارتومان تلفن ۷۶۹۹۲۵ و ۸۴۴۹۱۵
آ‌ـ۳۲۸

پیکان ۵۴ تمیز ۴۲ هزار تومان بدون واسطه‌تلفن ۹۵۷۰۶۹

پیکان‌جوانان ۵۴ رنگ‌گوجه‌ای تودوزی مشکی مقطوع ۴۵ هزار تومان فوری بفروش می رسد تلفن ۹۳۸۱۲۹
۱ـ۳ آ‌ـ۵۰۲

پیکان مدل ۵۵ صفر کیلو متر بیواسطه فروشی تلفن ۳۴۸۶۷۶
۱ـ۳ ۵۰۵

فیات ۱۲۵ سی‌ماهه
۶۶۴۴۶۶
آ‌ـ۴۷۳

اطلاعیه‌شرکت
پلام
فیات ۱۲۵پی مدل۱۹۷۷ رسید شرکت پلام اولین واردکننده اتومبیل‌فیات ۱۲۵. پی به اطلاع خریداران محترم می‌رساند :
این شرکت تعهدی از حیث لوازم یدکی وتعمیر در مقابل خریدارانی که غیر از این شرکت خریداری نمایند ندارد .
شرکت پلام خیابان کوروش کبیر شهنازپنجم پلاک ۳۴۸ تلفن های ۷۵۵۰۸۴ ـ ۷۵۳۹۵۸ ـ ۷۵۰۴۱۱

فیات لادا مدل ۷۴ تمیز کارکرد ۳۰هزارکیلو متر بدون‌واسطه بفروش میرسد . ساعت ۱۲ الی ۳ تلفن ۷۵۷۳۵۷
آ‌ـ۱۰۱۳

فورد
آگازیون
یکدستگاه اتومبیل جیپ فورد برانکو مدل ۷۵ با کولر رادیو پخش صوت مه‌شکن باك بنزین‌اضافی و مشخصات ویژه دیگر فورا بفروش میرسدروز ها با تلفن ۸۴۶۲۸۶ و شبها ۸۵۷۱۷۴ تماس حاصل فرمائید.

فورد موستانگ مدل ۷۴ـ۶ سیلندر بفروش میرسد تلفن ۹۲۰۷۰۷
۱ـ۲ آ‌ـ۱۱۳۹

فورد موستانگ۷۰در وضعیت خیلی خوب بقیمت ۵۵ هزار تومان بفروش میرسد تلفن ۳۱۸۵۳۳
۱ـ۳ آ‌ـ۳۳۲

فورد کاپری جی تی ۲۰۰۰ مدل ۷۱ رادیو ضبط رنگ متالیک ۶۲۲۰۲۱
آ‌ـ۷۰۴ ۱ـ۳

شورلت

شورلت رویال ۱۹۷۵ ۳۲۰۰۰ کیلومتر ۶۰۰۰۰۰ ریال تلفن ۲۲۱۲۴۲
۱ـ۵ آ‌ـ۱۱۳۳

شورولت نوامدل ۷۶ آبی متالیک سقف کرم قیمت ۵۰ هزار تومان تلفن ۶۸۴۱۱۹
آ‌ـ۷۰۳ ۱ـ۳

شورولت کامارو ۷۵ ـ ۸ سیلندر تمام اتوماتیک بفروش میرسد تلفن ۹۲۵۰۴۰ ـ ۲۲۷۳۰۵
۱ـ۳ آ‌ـ۷۵۲

شورولت رویال ۵۳ متالیک آبی رنگ بابیمه بدنه بقیمت ۶۵۰۰۰ تومان بفروش میرسد از ۸ بعد ازظهر ببعد ۶۸۵۲۸۸
۱ـ۲ آ‌ـ۱۰۰۹

شورلت استیشن سفید مدل ۷۲ ـ ۸ سیلندر ۹ نفره با کولر سالم‌تلفن صبحها تا۵ بعدازظهر ۶ـ۲۲۰۰۲۳ بعدازظهر ۸۴۸۴۶۰

ب.ام.و مدل ۷۲ رنگ نارنجی بفروش یابا هر نوع ماشین تعویض‌می شود تلفن۵۳۸۶۲۲
۱ـ۲ آ‌ـ۱۱۷۹

حواله بام و ۵۱۸ مدل ۷۷ فروشی از ۳ تا ۶ بعدازظهر ۸۴۳۱۷۰

بی‌ام‌و ۵۱۸مدل ۷۶ رنگ سبز کاهوئی ۸۵۰۴۰۲
آ‌ـ۴۰۳

بی‌ام‌و ۵۱۸مدل۷۷ رنگشرابی متالیک شیشه رنگی ۷۶۳۶۵۰
آ‌ـ۳۹۴

پژو

پژو ۳۰۴ مدل ۷۳ رنگ بژ سقف کشوئی شیشه گرمکن عقب تودوزی مخمل تمیز نقد و اقساط بفروش میرسد تلفن ۶۳۶۰۹۷
۱ـ۳ آ‌ـ۱۱۷۲

یکدستگاه پژو ۵۰۴ مدل ۶۹با رادیو بفروش میرسد طالبین از ۹ صبح تا۵ بعد از ظهر با تلفن ۶۶۲۶۱۱ تماس حاصل نمایند.
۱ـ۲ آ‌ـ۱۱۵۲

حواله پژو ۷۷ ال تحویل دی ماه تلفن ۷۳۰۴۷۸
۱ـ۲ آ‌ـ۱۱۸۶

پژو ۴۰۴ مدل ۷۳ تمیز تلفن ۶۶۹۶۰۷
آ‌ـ۳۸۱ ۱ـ۳

بنز ۲۵۰ سفید ۶۶ تمیزمقطوع ۴۲ هزار تومان ۹ـ۸۹۱۰۳۱ داخلی ۲۵۹ شریف ۸ تا ٤ عصر
۱ـ۳ آ‌ـ۷۶۶

بنز ۲۸۰ مدل ۱۹۷۶ با اطاق جدید و کلیه تجهیزات برنگ آبی نمره نشده کاملا نو به فروش میرسد تلفن ۲۳۶۴۹۳ از ساعت ٤ الی ۸½
آ‌ـ۳۰۰

تعدادی بنز کمپرسی ۱۹۲۴ فروشی تلفن ۹۳۸۷۱۱

تویوتا
کارینا ـ کرونا آماده تحویل ۸۴۸۸۸۷

توجه
تویوتا ، کارینا ،کرونا مدل ۷۷ آماده تحویل تلفن ۳۰۴۴۸۱ ملت اتورینك

تویوتا سواری و وانت نقد و اقساط ۷۵۰۸۱۶

فولکس

فولکس استیشن فروشی ۷۹۰۵۰۸
۱ـ۵ آ‌ـ۱۱۸۷

فولکس گلف ال اس مدل۷۷ رنگ قهوه‌ای متالیک بدون گمرک و نمره فروشی تلفن ۸۹۴۶۱۶
آ‌ـ۴۹۸

پونتیاك فایربرد
مدل ۷۴ شش سیلندر رنك قهوه‌ای سقف چرم کرم با رادیو پخش دانشجوئی مقطوع ۷۶ هزار تومان بفروش می رسد تلفن ۶۸۱۲۵۷

کامارو ۷۴ شش سیلندر رنگ سبز روشن رادیو پخش با بیمه بدنه تلفن ۷۵۶۷۳۵
آ‌ـ۴۵۰

کرایسلر ایمپریال مدل ۶۸ اتوماتیک فوق‌العاده تمیز ۷۰ هزار تومان از ۸ صبح تا۵بعد از ظهر تلفن ۸۳۲۰۲۹
آ‌ـ۳۴۱

هوندا کورسی
اس ۸۰۰ مدل ۷۱ قرمزخیابان تاج همایونشهر کوچه چهارم پلاک ۷۸ طبقه دوم
آ‌ـ۱۱۳۲ ۱ـ۲

طراحی و خدمات برش

جهت تولیدی‌های لباس زنانه تلفن ۸۴۸۶۸۶

توجه-توجه-توجه

دستگاههای شستشو و نظافت خودکار

سه فاز و یك فاز با آب گرم و فشار قابل کنترل

جهت استفاده شرکتها و بنگاههای حمل و نقل و مسافربری‌ها- تعمیرگاه و اتوشوئی‌ها- کارخانجات مواد غذائی و رسومات- و نوشابه‌سازی‌ها- مؤسسات دامپروری و مرغداری و کشتارگاها- شرکتهای ساختمانی و راه‌سازی و چاپخانه‌ها و کارخانجات نساجی و بافندگی از شهرستانها نماینده پذیرفته میشود.

تلفن ۸۳۱۶۸۳-۸۳۹۸۴۱

اتومبیل ایده آل شما
دوج گالانت
محصول ۱۹۷۷
زیبا، محکم ، پرقدرت
با مزایای اختصاصی دیگر : شرکت پلام خیابان کوروش کبیر نبش شهناز پنجم پلاك۳۴۸ تلفن های ۷۵۵۰۸۴ ـ ۷۵۳۹۵۸ ـ ۷۵۰۴۱۱

جیپ
جیپ‌سوزوکی۷۶ فروشی‌تلفن بعد ازظهر ها از ٤ به بعد ۲۳۲۳۹۴
۱ـ۲ آ‌ـ۱۱۶۰

یکدستگاه آمبولانس سیمرغ مدل ۵۲ تازه تعمیر تلفن ۲۶۴۷۳۰ فوری بفروش می رسد .
۱ـ۳ آ‌ـ۱۱۵۸

ژیان ۵۴ و ۵۵ تمیز بدون واسطه فروشی ۷۵۸۸۵۵
۱ـ۳ آ‌ـ۵۰۳

رامبلر آمریکن ۴۴۰مدل ۶۴ بفروش میرسد. تلفن ۸۳۶۱۵۹

بیوک رگال فول اتوماتیک، رنگ کرم ، نیمه چرمی رینگ اسپرت مدل ۷۴ بعلت مسافرت بفروش میرسد تلفن ۷۵۱۹۹۵
آ‌ـ۲۴۷

آریا ۵۲ تمیز فروشی تلفن ۸۴۸۳۹۹

۲ دستگاه تریومفتی‌آرسیکس سرمه‌ای و زرشکی مدل ۷۳ در وضعیت‌عالی تلفن۷۹۴۶۴۰
۱ـ۳ آ‌ـ۳۰۵

جاگوار باتمام تجهیزات مدل ۷۱ بقیمت ۶۰۰۰۰ تومان مقطوع ۸۴۳۱۷۰

آریا شاهین مدل ۴۷ ال ۵۱ وب.ام.و و پژو و بنز از۷۰ الی ۷۲ ماهی ۳۰٫۰۰۰ ریال‌با بهره بانکی خریداریم تلفن ۵۳۸۶۲۲
۱ـ۲ آ‌ـ۱۱۷۸

اپل رکورد کاروان
۱۷۰۰ مدل ۶۸ رنگ سفید ۶۶۴۶۸۳
۱ـ۳ آ‌ـ۷۸۴

تعدادسه‌دستگاه‌اتوبوس ماکروس مدل ۶۵ و دو دستگاه مینی‌بوس ۱۵ نفره بفروش میرسد

خریداتومبیل

مینی‌بوس‌خریداریم۴ـ۵۹۳۰۰۳
۱ـ۱۰ آ‌ـ۳۲۹

اتومبیلهای چپ شده و تصادفی را خریداریم ۹۵۶۹۲۷

پیکان‌و ژیان شمارا از دمقسط خریداریم ماهی ۲۰۰۰ تومان تلفن ۵۴۵۴۷۵

ایتالیا
سازمانی مهم و معتبر برای فروش اتومبیل در جستجوی شرکت معتبری است که‌علاقمند به خرید اتومبیل های دست دوم باشد . لطفا با نشانی زیر مکاتبه کنید .
S.E.A. Casella
Postal 1607
40100 BOLOGNA
(ITALY)

اتومبیل های
پژو ـ بی ام و ـ بنز شماره‌ترانزیت‌خریداریم ۳۵۵۶۸۱

کرایه اتومبیل

تورینك‌سرویس
با اتومبیلهای آخرین سیستم تمام ساعات شبانه‌روزدراختیارشماست
۹۲۵۲۳۲
۹۲۶۱۹۷

اتوآسیا
اتومبیل‌های تشریفاتی کرایه با راننده در ۲۴ ساعت در خدمت‌شماست تلفن۷۵۴۹۸۰ و ۷۵۱۶۲۰

لوکسترین اتومبیل‌جهت کرایه با راننده و بدون راننده ۲۷۶۰۲۲

روزولت بار
۸۵۴۸۳۸
۸۴۹۹۰۳
مجهزترین مؤسسه حمل ونقل بتمام نقاط ایران
روزولت سه راه عباس آباد

مینی‌بوس کرایه جهت سرویس موسسات اتوجدید ۷۳۸۶۵۲ ـ ۷۳۹۷۸۳

کایت تاکسی
۹۷۰۵۱۵ ـ ۱۷۵۱۰۱

آسیا توریست تاکسی
۲۴ ساعته با اتومبیل های مدرن دراختیار شماست‌تلفن ۷۵۰۳۵۵ ـ ۷۵۰۹۰۱

مورد نیاز
وانت بار برای بردن کالاهای تجارتی به گاراژ کنتراتی‌مورد احتیاج است. تلفن۸۳۱۸۸۷
آ‌ـ۴۳۷

دعوت بهمکاری
شرکت اتوآس
بتعدادی اتومبیل سواری ٤ و ۶ سیلندر باراننده تمام وقت احتیاج دارد . لطفا به آدرس شهرآرا سه‌راه پارك مقابل شهرداری مراجعه فرمائید

آگهیهای متفرقه

ترجمه‌ارزان کارنامه‌و اوراق رسمی و غیررسمی دراسرع وقت مقابل سینماحافظ ربانی ۳۱۷۱۳۵

آواز و کلیه سازها ۶۴۲۶۳۳
۱ـ۱

دفتر هنرمندان ۶۴۲۶۳۳ و ۶۵۱۹۲۰

لوله بازکنی

لوله بازکنی ولوله‌کشی
۸۲۷۴۰۸

لوله‌بازکنی شبانه‌روزی فوری ۶۳۶۳۷۹

لوله بازکنی فقط ارزان
فوری یکساعته ۷۶۵۲۴۴

لوله‌بازکنی فوری
۹۳۵۸۹۵

امداد سرویس
لوله بازکنی و لوله‌کشی تشخیص ترکیدگی‌لوله با دستگاه‌الکترونیك
۹۲۱۶۹۷ و ۶۲۸۰۴۷

لوله‌بازکنی فوری سعدی ۳۵۵۴۷۳

علل کمبود تخم‌مرغ در جلسه انجمن شهرستان اصفهان

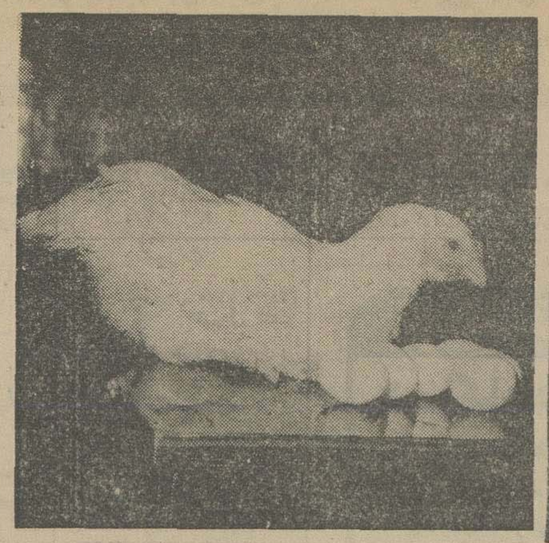

میزان تولید و عرضه تخم مرغ با مصرف آن ، به زیان مصرف‌کنندگان کاهش یافته است

اگر «مرغها» همتی کنند:

آیا مرغها «کُرچ» شده‌اند؟

ساختمان متروک و بلااستفاده کارخانه زاینده‌رود را به یک باشگاه مجهز ورزشی تبدیل کنید

گوشه‌ای از جلسه انجمن شهرستان اصفهان

● لزوم فراهم آوردن حداقل امکانات رفاهی زیست در «جرقویه» ، تبدیل ساختمان کارخانه متروک زاینده رود به یک باشگاه مجهز ورزشی ، احتکار تخم مرغ بوسیله دلالان و واسطه های سودجوی بازار و ضرورت احداث خیابان در داخل محدوده بخش «کوهپایه» مهمترین موضوعهائی بود که در جلسه اخیر انجمن شهرستان اصفهان مطرح شد .

این جلسه به ریاست «کازرونیان» و با شرکت کلیه اعضاء تشکیل شد .

● در آغاز جلسه «نوذری» نماینده «جرقویه» در انجمن شهرستان اصفهان با تاکید بر لزوم حداقل امکانات رفاهی زیست در جرقویه گفت : من از ضرورت اجرای برنامه‌های گسترده و وسیع و دراز مدت عمرانی و رفاهی برای مردم جرقویه حرفی نمی زنم و در این زمینه درخواستی ندارم ، تقاضای من فقط اینستکه حداقل امکانات رفاهی زیست در جرقویه فراهم شود . مردم این منطقه که نه انجمن شهرداران و نه شهرداری چشم انتظار خود را به انجمن شهرستان اصفهان دوخته‌اند و امیدوارند که از این طریق در حدی منطقی نیازهای عمومی‌شان در زمینه تامین آب ، برق ، بهداشت و آموزش برآورده شود .

سپس «نفضلی» عضو دیگر انجمن شهرستان با اشاره به اهمیت ورزش و اوامر شاهنشاه آریامهر در مورد پیشبرد امر ورزش گفت : ساختمان کارخانه زاینده‌رود که در حال حاضر متروک و بلااستفاده مانده دارای سالنهای متعددی است که پس از مرمت و پاکسازی برای تبدیل به سالنهای ورزشی مناسب خواهد شد . تاکنون باارسال نامه های متعدد به مقامات مربوطه درخواست شده است که ساختمان این کارخانه به دستگاه ورزش واگذار شود تا به صورت یک باشگاه ورزشی مجهز در اختیار نوجوانان و جوانان قرار بگیرد ، اما تاکنون در این زمینه اقدام لازم صورت نگرفته است . امیدواریم مقامات مربوطه این ساختمان را که در چنین حال حاضر به علت بی‌توجهی رو به ویرانی است و متروک مانده به یک باشگاه مجهز ورزشی تبدیل کنند

احتکار تخم‌مرغ

«امینی» عضو دیگر انجمن موضوع کمبود تخم مرغ را مطرح ساخت و گفت : ما بارها دیده‌ایم که کامیونهای حامل کارتن های تخم مرغ به محض ورود به شهر توسط عده‌ای واسطه و کاسب شناخته شده و سودجو در یک چشم‌برهم زدن تخلیه و با قیمتهای سرسام‌آور به عده‌ای معدود فروخته شده است ، در نتیجه اعمال نفوذ عده‌ای واسطه و دلال سودپرست کمبود تخم مرغ برای مردم اصفهان به صورت یک مشکل دائمی درآمده است .

پیشنهاد می‌شود برای جلوگیری از این سودجوئی بی‌حساب و کتاب و دقیقا زیانبار فروش تخم مرغ به اعضاء شرکتهای تعاونی مصرف درآید .

«کازرونیان» ، رئیس انجمن درپاسخ گفت : در مورد مشکل کمبود تخم مرغ و علل دوام آن باید گفت که بین تولید و مصرف این کالا توازن به زیان مصرف کننده برهم خورده است . در حال حاضر تخم مرغ از تهران به اصفهان حمل نمی شود و مسئولین مربوطه تلاش می‌کنند که مشکل کمبود تخم مرغ را حل کنند .

سپس «مجلسی» نماینده اصفهان در انجمن گفت : در بخش کوهپایه برای احداث بیش از ۳۰۰ تا ۴۰۰ دستگاه خانه و زمین وجود دارد ، مع‌الوصف شهرداری کوهپایه داخل شهر را رها کرده و در خارج از شهر به احداث خیابان پرداخته است .

حرف بی‌خریدار !

«مجلسی» آنگاه در مورد کمبود تخم مرغ گفت : این واقعیتی است که میزان تولید تخم مرغ در برابر مصرف کاهش یافته است اما در این میان نقش منفی واسطه ها و دلالان بازار را که عوامل تشدید کننده بیشتر مشکلات تولید و مصرف هستند نباید نادیده گرفت . این عده از

بقیه در صفحه ۱۸

راننده مست پس از مرگ ۲ نفر

(قاه‌قاه) خندید!

بدستور دادستان آبادان راننده در بیمارستان تحت‌نظر قرار گرفت

آبادان : بدنبال حادثه خونین راه آبادان که منجر به مرگ «محمد عدیان» تکنیسین حمل‌ونقل پالایشگاه نفت و همسرش و مجروح شدن ٤ فرزندش گردید ، شکوائیه‌ای توسط احمد عدیان فرزند ارشد مقتول به دادستان آبادان تسلیم شد . دراین شکوائیه قید شده است. اکبر بیات راننده شورولت شماره ۵۵۳۷۵ آبادان که به سبب بی‌مبالاتی خود این حادثه رانندگی رادر آبادان بوجود آورده و باعث کشته شدن پدر و مادرم گردید . هنگام وقوع حادثه حالت عادی نداشته بلکه به سبب نوشیدن بیش از حد مشروب الکلی بکلی مست و لایعقل بود و پس از وقوع حادثه هنگامی که اجساد پدر و مادر من در خیابان افتاده بود او قاه‌قاه می خندید .

وی می افزاید : این دومین بار است که اکبر بیات به سبب بی‌احتیاطی و بی‌مبالاتی خود حادثه رانندگی منجر به مرگ می آفریند و لازم است به‌شدت به‌کیفر قانونی خود برسد.

بدنبال شکایت فرزندارشد مقتولین حادثه رانندگی جنت‌آباد آبادان آقای ضرابی دادستان آبادان دستور داد تا اکبر بیات در بیمارستان «آرین» تحت نظر قرار گیرد و پس از بهبود محاکمه گردد .

کارشناسان پلیس راه آبادان نیز مست بودن اکبر بیات را حین رانندگی تائید کرده و در پرونده وی منعکس نموده‌اند .

عاشورای حسینی در شهرستانها

★ روزخونین «عاشورا»ی حسینی نقطه عطفی درخشان درتاریخ اسلام است. دراین روز حسین‌بن علی(ع) امام سوم شیعیان وفرزند برومند وجانباز مولای متقیان علی‌علیه‌السلام‌در برابر حکومت جابرغاصبی چون «معاویه» بپاخاست و باقیام دلیرانه‌اش علیه زور وستم‌به‌گونه مظهری‌جاوید برای‌حق‌پرستی وعدالتخواهی شهید پیروز شد.

خاطره ویاداین دلیری شکوهمند را درایام«تاسوعا» و «عاشورا» میلیونها مسلمان شیعه درکلیه شهرستانها، بخشها وروستاهای ایران بابرپاداشتن مراسم عزاداری درمساجد و تکایا زنده کردند. مسلمانان شیعه ایران دراین روزباردیگر وقایع خونین واندوهبارکربلا رابیادآوردند و باسوگواری برصولت به‌پاس‌جانبازی‌سرورآزادگان‌وشهسوار اسلام‌حسین‌بن علی (ع) باخلوص‌نیت در مراسم عزاداری عاشورای حسینی شرکت کردند.

«رهگذران پیاده» اهواز راهی برای عبور ندارند!

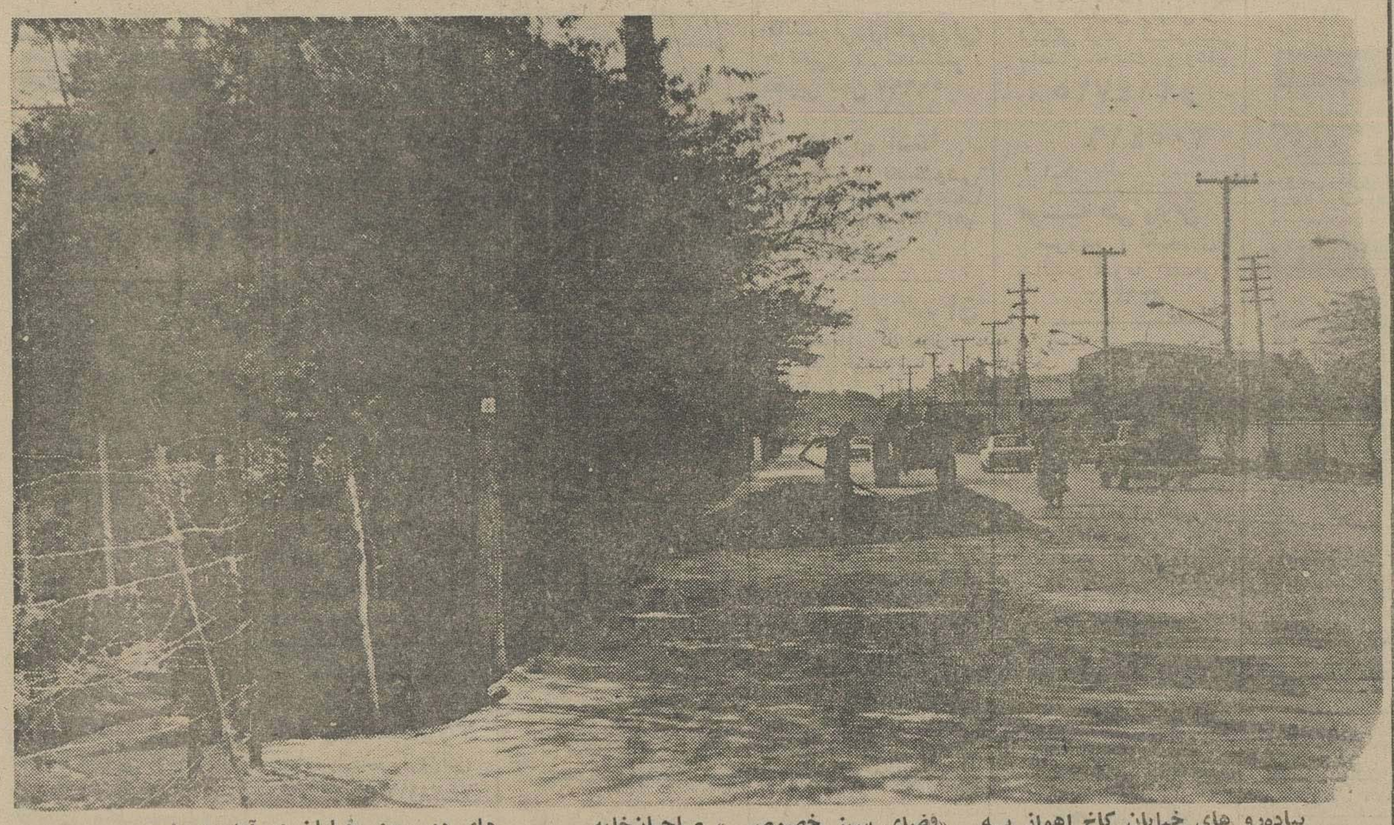

پیاده‌رو های خیابان کاخ اهواز به علیم خاردار محصور شده است ـ

«فضای سبز خصوصی » صاحبان‌خانه رهگذران پیاده دراین خیابان اجبارا باید با دلهره از حاشیه « سواره‌رو» ـ بگذرند .

های دو سوی خیابان در آمده و با بگذرند .

در دوربین خبرنگار عکاس اطلاعات

در آرامش شکوهمند شامگاه دریا

★ دریا برای دریا روندگانی که پس از گذراندن یکروز پرتلاش، در شامگاه پرصولت جزیره خارک ، دل به آن میسپارند و در روی قایق‌های سبک‌بادبانی تموج نرم آب را در آرامشی راز آمیز حس میکنند ، زبان و بیان دیگری دارد .

دریا روندگان خوش‌ذوق اغلب در شامگاه ازکناره‌های جزیره‌خارک شراع‌برمیکشند و ساعتی را در خاموشی شکوهمند ، بر پهنه امواج گسترده‌خلیج‌فارس میگذرانند و دور از تعلق خاطر های اغلب بیهوده شهروندانی‌که در شهر های شلوغ ،دور از دریا ورود ، در بستر اسفالته و سیاه خیابان های پر از دود و هیاهو غروبها را به شب میرسانند ، در لحظه های آرامش دیر پاو ماندگار ،الفت و دوستی با دریا را عمیقا تجربه میکنند. دریا با هجوم موجها وموج واره‌هایش برای دریا روندگان ، دشت آبی گسترده‌ای که میتوان درآن با «خود» خویشتن آشنا و نزدیک و نزدیکتر شد ، و این نکته‌ای است گفتنی که در روی آب آدمی حضور خود را در برابر خودبدرک میکند و با همه فردیت بی‌همتایش «هویت» خود را کشف میکند ... و این راز کوچک ساده‌ای است که بیشتر دریا روندگان جزیره خارک آنرا بی هیچ واسطه درک کرده‌اند .

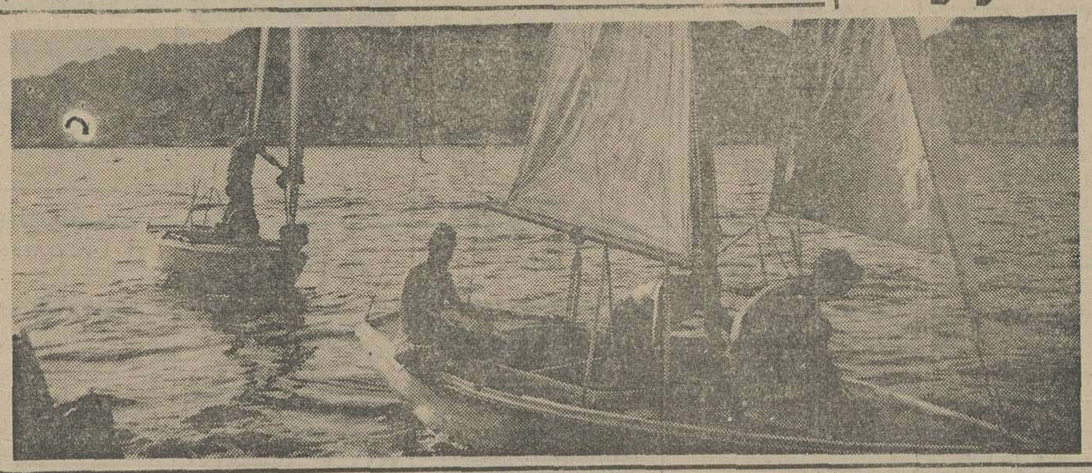

پیاده‌روهای باریک خیابانهای شلوغ اهواز به اشغال کسبه درآمده و دقیقا «معنا»ی خودرا ازدست داده است

دردو خیابان بزرگ و پررفت‌وآمداهواز حتی یک میلیمتر مربع «پیاده‌رو» وجود ندارد !

● رهگذران پیاده خیابانهای اهواز را باید به حق « رهگذر پیاده بی‌پیاده‌رو » نامید ، زیرا در این شهر که با همه ویژگی‌هایش با مشکلاتی « ویژه » دست به گریبان است ، بیشتر خیابانها بدون پیاده‌رو است و عابران پیاده مجبورند با دلهره‌ای که به مرور مزمن شده از حاشیه خیابانها عبورکنند.

در آغاز این مقال نگاهی می‌اندازیم به خیابان « کاخ » که پیوند دهنده مرکز شهر اهواز با منطقه وسیع کیان پارس است و در بیشتر ساعتهای روز ـ در هردقیقه ـ دهها اتومبیل از آن عبور می‌کند . این خیابان یکی از خیابانهای پررفت و آمد و شلوغ و بدون پیاده‌رو اهواز است . در این‌خیابان حتی یک « میلیمترمربع » پیاده‌رو برای رهگذران پیاده در نظر گرفته نشده است . البته دراین مسیر حاشیه باریکی نیز که بطور خود به خودی می‌توانسته به محل عبور عابران پیاده اختصاص یابد حصارکشی شده و به فضای سبز خصوصی تبدیل گشته است . از این خیابان که بگذریم باید بلوار کورش کبیر را که به جاده فرودگاه منتهی می‌شود نیز جزو خیابانهای بدون پیاده‌رو اهواز به حساب آوریم . در این خیابان نیز خیل عابران پیاده مجبورند از گذرگاه اتومبیلها که صد البته همیشه سریع عبور می‌کنند بگذرند . علاوه براین اکثر اتومبیلها ، کامیونها و اتوبوسهائی که از شهر های دیگر وارد اهواز می‌شوند از بن مسیر می‌گذرند و متاسفانه بارها در بن خیابان شاهد تصادف عابران پیاده با اتومبیلها بوده‌ایم .

اعلام خطر ....

در این زمینه بارها اعلام خطر شده است تا علاج‌وقایع تلخ قبل از وقوع به عمل آید اما اگر اقداماتی به عمل آمده بیشتر جنبه تسکینی و موقتی داشته و پس از مدتی کوتاه به قول معروف در برهمان پاشنه چرخیده است . فی‌المثل در خیابان کاخ مسئولان مربوطه تابلوهائی نصب کردند و قسمتی از حاشیه خیابان را به محل مخصوص عابر پیاده اختصاص دادند اما این‌چاره‌اندیشی موقت فقط یک ماه موثر

بقیه در صفحه ۱۸

برای این منظور سمیناری در اصفهان تشکیل شد :

از ایجاد «آلونک و کارگاه» مزاحم در مسیر شاهراهها جلوگیری میشود

شهردار اصفهان : کامیونها فقط باید در محل تعیین شده پارک کنند

اصفهان ـ فرماندار ، بخشداران و شهرداران اصفهان ، لنجان ،نجف‌آباد و شهرضادرسالن شهرداری اصفهان بمنظور جلوگیری از ایجاد آلونک سازی نامتناسب وکارگاه‌های مزاحم در مسیر شاهراه ها ، سمیناری تشکیل دادند .

در این سمینار ، شهابی معاون استانداری اصفهان نقطه نظرهای «زاد» استاندار اصفهان را در مورد دیوار های بی‌قواره‌وگلی ،آلونک سازی در مسیر شاهراه ها و همچنین انتقال سنگبری های مزاحم را تشریح‌کرد.

سپس فتحعلی شیرانی فرماندار اصفهان با اشاره به هدف برگزاری سمینار یادآور شد:ما بایدضوابطی برای ساختمان های خارج از محدوده بوجود آوریم‌تا کسانی که می خواهند ساختمان کنند با توجه به آن ضوابط کار ساختمانی خود را شروع کنند .

همچنین در مورد ایجاد سنگبری ها باید محل دقیق تعیین شود تا مشکل حل گردد .

وی اضافه‌کرد: درجلسه های این سمینار بحث و گفتگو خواهد شد تا راه های عملی اجرای این هدف ها تعیین شود .

آنگاه رضا آزمایش‌شهردار اصفهان به تفصیل در مورد محل هائی که نقشه جامع برای استقرار کارگاه های مزاحم و صنایع سبک‌تعیین کرده است سخن گفت و اشکالاتی را که این کارگاه ها دارند یادآور شد .

شهردار اصفهان گفت : وقتی می خواستیم کارگاه های مزاحم را به محل‌تعیین شده(اول‌جاده زینبیه)انتقال دهیم در عمل متوجه شدیم در آن قسمت ها پوششی‌از مسکن بوجود آمده است.

شهردار اصفهان دراین سمینار بااشاره‌به تعیین‌محل استقرار کامیون ها یادآور شد ! ما جز محلی کمبرای استقرار کامیون ها درنظر گرفته‌ایم بهیچوجه قبول نخواهیم کرد که کامیون‌ها در جاده های دیگر پارک کنند .

شهرداری شیراز اراضی رودخانه خشک را از «زمینخواران» پس میگیرد

پس از بررسی دقیق و نقشه‌برداری خانه هائی که در اراضی تصرف شده «رودخانه خشک» ساخته شده تخریب میشود

شیراز : شهرداری شیراز برای پس‌گرفتن اراضی «رودخانه خشک» که توسط عده‌ای زمین خوارتصرف‌شده کمیته‌ویژه‌ای تشکیل داد .

در پی کشف سوء استفاده بزرگ در زمینه تصرف زمین های‌شهرداری شیراز، شهرداری این شهر برای دستیابی بحق قانونی خود کمیته‌ای مرکب‌از نمایندگان شهرداری ، دفتر مهندسی ، مهندسین مشاورو اداره ثبت اسناد تشکیل دادو به بررسی موضوع سوء استفاده درناحیه ۵ شهرداری شیراز پرداخت همزمان با تشکیل این‌کمیته مهندس‌موحدی شهردار شیرازاعلام کرد:برای گرفتن حق قانونی و مسلم شهرداری شیراز ازاشخاصی که زمین « رودخانه خشک» این شهر را تصرف کرده‌اند ، کمیته‌ای تشکیل شده است تابا بررسی دقیق و نقشه برداری قانونی ، خانه هائی که دراین اراضی ساخته شده تخریب و اراضی شهرداری پس گرفته شود .

برخورد اتومبیل سواری با کامیون

۲ نفر کشته و ۳ نفر مجروح داد

اصفهان : در برخورد شدید اتومبیل شماره۹۲۷۳٤ تهران ـ الف با کامیون در جاده اصفهان یزد ۵ نفر از سرنشینان اتومبیل سواری کشته و مجروح شدند .

اتومبیل سواری به رانندگی سید رضا بنائی از تهران عازم یزد بود و در جاده اصفهان ـ یزدباکامیون شماره ٦٥٥٦ قم که از جهت مخالف در حرکت بود تصادف‌کرد. شدت‌این‌تصادف بحدی بود که در لحظه های نخست حادثه راننده‌سواری و مادرش بنام « رابابه» کشته شدند و ۳ نفر سرنشین‌دیگر اتومبیل سواری به نامهای اکبرخراسانی ، اکبرعلی‌زاده و سیدعلی بنائی به سختی مجروح‌شدند.

مجروحین حادثه به بیمارستان منتقل‌شدندو مورد درمان قرار گرفتند .

چگونگی این حادثه از سوی‌پلیس راه تحت‌رسیدگی است .

استاندار استان یزد از اردکان بازدید کرد

اردکانی ها از استاندار تلفن خودکار خواستند

اردکان ـ دکتر موتمنی‌استاندار یزد بهمراه عده‌ای از مدیران کل این استان برای بازدید از شرفتها و بررسی نیازمندیهای مردم اردکان وارد این شهر شدند و مورد استقبال‌فرماندار، روسای ادارات و معتمدین اردکان قرار گرفتند بهنگام ورود استاندار و همراهان محمد سلطانی رئیس انجمن شهر اردکان ضمن خوش آمد گوئی به آنان اظهار داشت : یکی از نیازهای مبرم مردم این شهر تلفن خودکار است و مردم‌حق اشتراك خودرا پرداخته و زمین مناسب برای ایجاد ساختمان تلفن خودکاررانیزمهیا کرده‌اند اما مسئولین امر واگذاری‌تلفن خودکار به اردکان را گویا به چهارسال دیگر موکول کرده‌اند.

وی افزود باتوجه به موقعیت اردکان که در جوار شاهراه سرتاسری واقع است و نیز اقتصادی بودن آن‌اهالی انتظار دارند بهره برداری از تلفن خودکار هرچه‌زودتر عملی‌گردد

استاندار اصفهان و همراهان در این سفر در مراسم افتتاح ساختمان‌جدیدفرمانداری‌شرکت کردند و از کودکستان جدید التاسیس اردکان نیز بازدید کردند .

آنگاه استانداروهمراهان به سازمان‌پیشاهنگی‌رفته‌ونمایشگاه کارهای دستی را مورد بازدید قرار دادند .

استاندار و همراهان پیش از بازگشت از اردکان مهد کودك، سازمان تربیت بدنی تاسیسات تصفیه آب آشامیدنی و هتل٤٠ اتاقه اردکان را مورد بازدید قرار دادند .

در پایان پنجمین روز بازیهای فوتبال «جام نیرو» در اهواز

آذربایجانشرقی واهواز، گل کاشتند

اهواز ـ خبرنگار اطلاعات :

پنجمین روز مسابقات فوتبال جوانان «جام نیرو» دراهواز با پیروزی آذربایجان شرقی واهواز به پایان رسید.

آذربایجان شرقی‌بابه ثمررساندن دوگل که در دقایق۳۲ و۶۸بازی، وسیله صادق‌پور و «مقصودبازی » به دروازه کهکیلویه‌واردساخت، اولین پیروزی را در چهار چوب مسابقات فوتبال «جام‌نیرو» بدست آورد.

اهوازیها ، در دیدار دوم ، تیم خرمشهر را درپیش‌رو داشتند و این دیدار بحساب یك بر صفر بسود اهواز تمام شد .

کل اهواز در دقیقه ۲۸ وسیله سعید اسماکره از جناح چپ در دروازه خرمشهر ، جای گرفت .

در پایان پنجمین روزاین‌مسابقات تیمهای اهواز و آذربایجان‌شرقی، از گروه الف برای دیدار های

ضربدری شناخته شدند و امروز (سه‌شنبه) آبادان‌با مسجدسلیمان وتهران با لرستان دیدار خواهند داشت و دو تیم اول و دوم گروه ب شناخته میشوند .

آگهی استخدام کارمندفنی

بانك ملی ایران اداره سرپرستی شعب‌استان‌خوزستان اهواز بمنظور تامین کادرخود نیاز به استخدام یکنفر کارمند فنی باشرایط زیر دارد . داوطلبان می توانند بدایره کارگزینی این بانك مراجعه فرمایند .

۱ــ سن کمتر از ۲٦ سال
۲ــ داشتن گواهینامه پایان‌سوم متوسطه
۳ــ کارت پایان خدمت زیر پرچم
٤ــ معلومات فنی لازم و موفقیت در آزمایشات فنی که در تهران بعمل خواهد آمد .
۵ــ آشنا بودن به زبان انگلیسی

بانك ملی ایران
سرپرستی خوزستان ـ اهواز

برای مبارزه با آفت ملخ سمینار ۵ روزه تشکیل شد

آبادان ـ سمینار کارشناسان وکمک کارشناسان مبارزه با آفت ملی باحضور آقای سپهری معاون وزارت کشاورزی‌و منابع طبیعی گشایش یافت .

درمورد تشکیل این‌سمینار آقای روحانی رئیس اداره کشاورزی خرمشهر ـ آبادان در گفتگو با خبرنگار اطلاعات در آبادان گفت: این سمینار که مدت ۵ روزبطول خواهد انجامید دراجرای فرمان شاهنشاه آریامهر بمنظور پیشگیری از ضایعات محصولات کشاورزی تشکیل شده است دراین سمینار پیرامون انتشار جغرافیائی‌آفت‌ملخ روش های مبارزه با آن و دیگر نکات لازم دراین مورد بحث و گفتگو خواهد شد.

مجلس ترحیم وانتقاداز: (دائی جان ناپلئون)!

شیراز : بپاس قدردانی و تجلیل‌اززحمات‌فرهنگی استادمحمد جعفر واجددر جلسه اخیر انجمن شهر شیرازیکدقیقه‌سکوت اعلام‌شد و کلیه نمایندگان سرپا سکوت کردند .

همچنین در مجلس‌ترحیمی که بمناسبت درگذشت شادروان واجد در مسجد وکیل شیراز برگزار شد یکی از روحانیون شیراز بشدت از سریال « دائی‌جان ناپلئون » انتقاد کرد.

چایخانه سنتی اهواز، ۱۲ میلیون ریال هزینه برداشت

اهواز ـ عملیات ساختمانی چایخانه سنتی اهواز با هزینه۱۲ میلیون‌ریال‌ازمحل اعتبارات‌وزارت اطلاعات‌و جهانگردی بپایان‌رسید.

وقربپا بهره‌برداری از آن آغاز خواهد شد .

این چایخانه در زمینی‌بمساحت ۱۳۰۰ مترمربع‌احداث شده‌است.

یك مقام اداره‌کل اطلاعات و جهانگردی خوزستان بااعلام این مطلب افزود : باتوجه به‌افزایش واحدهای صنعتی در اهواز ووجود جاذبه‌های توریستی خوزستان که باعث افزایش مسافران این استان شده است ترتیبی داده شده که از طرف بخش خصوصی و باکمك وزارت اطلاعات و جهانگردی از طریق وام علاوه برتوسعه هتلهای موجود نسبت به احداث هتلهای جدید نیز اقدام شود .

هم اکنون پنج هتل جدید در اهواز، آبادان، بندر شاهپور و اندیمشك جمعا با ٦۹۰ اتاق در دست احداث‌است‌وعلاوه برتوسعه مهمانسرای شوش با ۲۰ اتاق در دزفول ، خرمشهرو مسجدسلیمان نیز سه مهمانسرا با ۱۲۰ اتاق و هزینه ۲۰۲٫٤۲۰٫٦۳۵ ریال از طرف وزارت اطلاعات و جهانگردی احداث میشود .

وی افزود : مبلغ وامی که‌از طرف این وزارتخانه درخوزستان در اختیار بخش خصوصی برای ایجاد وتوسعه هتلها قرار گرفته بالغ بر۹٦٫٤٤۸٫۰۰۰ ریال است‌در حال حاضر در اهواز ، خرمشهر، آبادان ،اندیمشك و دزفول جمعا ۳۵ هتل و مهمانسرای با ۱۱۲۳ اتاق و ۱۹۹۸ تخت پاسخگوی مسافران این استان است .

چه خوب است که...

.. برای ارتباط روستا های دهذر جاده های قابل اطمینان احداث‌شودتاروستائیان به سبب خرابی راه در مضیقه نباشند.

در آغاجاری

.. فکری‌بحال کمبود نخم مرغ بشود تا اهالی این شهر مثل نددیدیدها بادیدن تخم‌مرغ دست و پای خود را گم نکنند .

در گچساران

در توزیع سهمیه سیمان گچساران مسئولین عدالت را رعایت کنند تا آندسته از مردم این شهر که برای کارساختمان نیاز به سیمان دارند درمضیقه نباشند .

با سهام ۹ فقره سرقت کارسن یك هتل بزرك دستگیر شد

اصفهان: پیشخدمت اخراجی یکی از هتل های بزرگ‌اصفهان باتهام ۹فقره سرقت توسط ماموران آگاهی شهربانی این‌شهر دستگیر شد . یوسف حیدری پیشخدمت هتل داریوش اصفهان هنگامیکه یک دوربین گران قیمت عکاسی را از یکی از مسافران هتل ربوده بود بدام افتاد .

وی در بازجوئی به ۸ فقره سرقت‌دیگر اعتراف کرد .

جوان معتاد صاحبخانه راچاقوزد

شیراز ـ جوانی بنام بهرام استقلال که در منزل شخصی بنام «کرامت سیمین» بدون اطلاع صاحبخانه مشغول استعمال هروئین بود با مشاهده صاحبخانه باچاقو بوی حمله کرد و گریخت، باشکایت «کرامت» ماموران ژاندارمری «چناررامدار» شیراز «بهرام» را با۸ گرم هروئین دستگیر کردند و با تشکیل پرونده تحویل مقامات قضائی دادند .

فرهنگیان بندرعباس در کلاس آموزش سیاسی

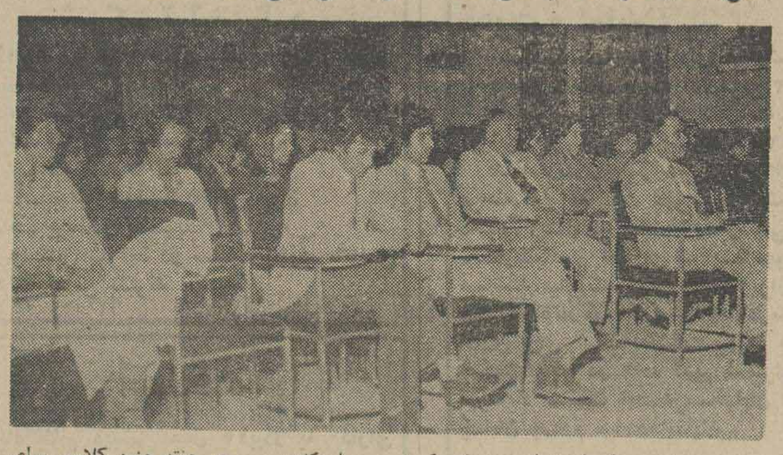

بندرعباس : یکهزار نفراز فرهنگیان‌بندرعباس‌در اولین کلاس آموزش سیاسی‌حزب رستاخیز ملت ایران که با حضور مدیر کل آموزش و پرورش‌هرمزگان تشکیل‌شد، شرکت کردند در این‌کلاس مدیر کل آموزش و پرورش و چند تن از روسای‌مدارس درباره مسائل سیاسی سخن گفتند و در پایان مقرر شد هر هفته چنین کلاسی برای فرهنگیان تشکیل شود .

عکس صحنه‌ای از کلاس آموزش سیاسی حزب رستاخیز در بندر عباس را نشان می دهد .

میانجی بین مالك ومستاجران میبرد !

اهواز ـ در نزاع بین مالك و مستاجر میانجی ۵٦ ساله‌ای جان سپرد این نزاع بین محمد عطار مالك و رجبعلی گزابی‌زاده‌مستاجر در خیابان آریا اهواز رخ داد و عبدالکریم پیرنیان ۵٦ ساله که قصد داشت‌بین‌طرفین نزاع‌میانجی گری کند براثر سکته قلبی نقش زمین شدو جان سپرد .

بدنبال مرگ‌تاجی مامورین کلانتری ۳ محمد عطاروپسرش رابازداشت کردند و پرونده این واقعه در بازپرسی شعبه‌اول دادسرای‌شیراز تحت رسیدگی است .

۷ خبر نگار اعزامی ـ اطلاعات هفتگی ـ به‌سراسر جهان، ۷ روز هفته دهها خبر اختصاصی و گزارش و رپورتاژ می فرستند که جالب‌ترین آنها هر هفته چاپ میشود

• اطلاعات هفتگی باعکسها، تابلوهای رنگی، گزارشهای مستند علمی و داستانها و رپورتاژهای بزرگ هر هفته زیباتر از هفته قبل

لطفا ـ اطلاعات هفتگی ـ را روز انتشار تا نایاب نشده ابتیاع فرمائید

آگهی استخدام

کارخانه تولیدی قند و تصفیه شکر اهواز برای امور ترجمه‌ودفتر و بایگانی، یك نفر دیپلمه مرد که بزبان انگلیسی تسلط کافی داشته وماشین نویسی لاتین بداند جهت کار در کارخانه قند دزفول بطور تمام‌وقت استخدام مینماید ازداوطلبان تقاضا میشود بمنظور مصاحبه وآگاهی از نحوه استخدام به محل کارخانه تولیدی قند و تصفیه شکر اهواز واقع در ۱۲ کیلومتری شمال اهواز مراجعه فرمایند .

کارخانه تولیدی قند و تصفیه شکر اهواز

۱۴ روستا روشن شد

بوشهر ـ طی مراسمی که با حضور دکتر مهدی‌بطحائی‌استاندار بوشهر برگزار شد استفاده‌ازنیروی برق در۱٤ روستای «دالگی»واقع درصد کیلومتری بندر بوشهر ـ آغاز گردید .

نیروی برق این روستاها از نیروگاههای بندربوشهر با ایجاد شبکه فشار قوی و نصب‌ترانسفور ماتورزتامین گردیده است .

شهردار جدید ارسنجان

ارسنجان ـ انجمن شهر ارسنجان در جلسه اخیر خود آقای «حمید رضا معتضدی را بسمت شهردار این شهر برگزید .

۲ نفر کشته شدند

اصفهان ـ در دوحادثه مختلف که در گوشه وکنار اصفهان رخ داد ۲ نفرکشته شدند .

مقتولین مصطفی رضائی و حسین زینعلی مهیار نام داشتند که براثر خونریزی مغزی کشته شدند .

مرد سه زنه زندانی شد

اصفهان ـ زنی با شکایت خود راز سه زنه بودن مردی‌را فاش کرد .

زنی بنام فاطمه ضمن شکایت خود از احمداله بخش راز سه‌زنه بودن اورا فاش کرد و احمد که به‌اتهام ترک انفاق تحت تعقیب بود باقرار لازم روانه زندان گردید .

فاطمه که‌یکی از همسران احمد است اعلام داشت : من با تحقیقاتی که‌کردم متوجه شدم شوهرم احمد جز من دوزن دیگر هم دارد .

پرونده این مرد سه‌زنه در دست رسیدگی است و درصورت اثبات اتهام از سوی مقامات قضائی به‌کیفر خواهد رسید .

چند خبر از چند شهر

گرانفروشان جریمه شدند

اصفهان : سه تن از کسبه گرانفروش اصفهان از طرف دادگاه ویژه رسیدگی به تخلفات اصناف به پرداخت یازده‌هزار ریال جریمه محکوم شدند .

این عده عبارتند از : حیدر علی‌الهی لبنیات فروش احمد خاجه‌سیتی مهرساز، و احمد سمیعی درو پنجره ساز.

حمام بهداشتی

یزد ـ ساختمان گرمابه بهداشتی سه دوشه روستای صادق‌آباد از توابع تفت بپایان رسید و بهره برداری از این حمام آغاز گردید .

هزینه ایجاد این حمام ۷۵۰٫۰۰۰ ریال بوده است .

بررسی بیماری‌های پوستی

ایذه : اکیپ کارشناسان امراضی پوستی بهداری و بهزیستی استان خوزستان به سرپرستی دکتر گیلرم پزشک فرانسوی متخصص پوست جهت بررسی بیماری های پوستی وارد ایذه شد .

ملاقات استادان

اصفهان ـ ٤۰ تن از استادان ادبیات فارسی دانشگاه‌های پاکستان که بدعوت وزارت فرهنگ و هنر به کشور ماآمده‌اند به اصفهان وارد شدند و با استادان زبان و ادبیات فارسی دانشگاه اصفهان ملاقات کردند .

در دیدار استادان ایرانی و خارجی مطالبی پیرامون فرهنگ و هنر و تمدن مشترک دو کشور عنوان شد و یک دوره نشریه دانشکده ادبیات و علوم انسانی دانشگاه اصفهان به استادان پاکستانی اهدا گردید .

قرارداد

یزد ـ قرارداد احداث راه روستائی قریه «نصرت‌آباد» و «نصرت آباد» بین اراده کل تعاون وامور روستاهای استان یزد و پیمانکار منعقد گردید .

هزینه اجرای این طرح ۱٫۰۰۰٫۰۰۰ ریال برآورد شده که از محل اعتبارات عمرانی استان یزد تامین خواهد شد .

کلاس توجیهی

ایذه ـ بمنظور بالا بردن سطح آموزش دامداران و آشنا نمودن بیشتر آنان با نحوه دامداری یک کلاس ۱۵ روزه توجیهی زیر نظر آقایان دکتر پورکاردان ، بخشنده وواحد عبیات در اداره کشاورزی ایذه تشکیل گردید . در این کلاس دروس فشرده شناخت پاره‌ای از امراض دامی و نحوه‌معالجه آن تدریس خواهد شد .

بررسی نیازمندیها

یزد ـ در پنجمین جلسه انجمن شهرستان یزد نیازمندی های مردم این شهرستان بررسی شد .

اهم مطالبی که در این جلسه مطرح گردید تامین آب آشامیدنی ، احداث چاه عمیق ، تامین برق صدرآباد ،ارتباط تلفن روستا های صدرآباد ، بنارک ، منشادو اشکذر ، تکمیل تاسیسات آبرسانی در خیر آباد و عیش آباد ، کمبود سیمان ، تعریض خیابان های هراتی و ششم بهمن و ایجاد پیاده‌رو در خیابان هراتی و ادامه خیابان شهربانی بود .

آیا مرغها

بقیه از صفحه ۱۳

واسطه ها و دلالان سودجو تخم مرغها را احتکار می کنند و با بهای گران به فروش می‌رسانند . در این مورد بارها به اتاق اصناف اصفهان‌نامه نوشته وخواسته شده است که از مرغداریها بازدید های مستمر به عمل‌آید و از اقدامات منفی و زیانبار محتکران سودجو جلوگیری شود . قرار بود اتاق اصناف باسرکشی به مرغداریها بررسی دقیقی در زمینه میزان تولید تخمرغ به عمل آورد . اما این برنامه اجرا نشد و متاسفانه باید گفت گویا حرف اتاق اصناف هم دیگر خریدارندارد.

اصفهان ـ خبرنگار اصفهان

رهگذران پیاده اهواز

بقیه از صفحه ۱۳

بود و پس از یکماه همچنان خیابان کاخ بصورت اول یعنی بدون پیاده‌رو باقی ماند و از تابلو و منطقه مخصوص عبور عابران پیاده اثر و نشانی باقی نماند .

ضمنا در اثبات این مدعا که اهواز شهر بدون پیاده‌رو است باید اضافه کرد علاوه براین دو خیابان که اصلا و قطعا بدون پیاده‌رو مانده‌اند ، در دیگر خیابانهای به اصطلاح پیاده‌رودار در اهواز نیز حقی برای عبور عابران پیاده باقی نمانده است . زیرا این پیاده‌رو های اغلب باریک نیز یا به علت کندوکاوهائی که برای لوله‌کشی گاز و کابل‌گذاری تلفن به عمل آمد ناهموار و پست و بلند شده یا بوسیله کاسبانی که در خیابانها مغازه دارند اشغال شده است . فی‌المثل : پیاده‌رو های خیابان های نظامی و پهلوی به همان علتی که ذکر شد فقط نام « پیاده‌رو » را برخود دارند و در سطح ناهموار و اشغال شده آنها راهی برای عبور پیادگان نیست.

بهرحال ، مردم اهواز در حاشیه بسیاری مسائل شهری با مشکل « نداشتن پیاده‌رو » نیز مواجه‌اند و در آرزوی قدم زدن در یک وجب پیاده‌رو پاک و تمیز و ایمن مانده‌اند .

اهواز ـ خبرنگار اطلاعات

تشکر اهالی امیدیه‌سفلی و کمپ‌لیاقت از مسئولان

طی دو روز بارندگی شدید در آغاجاری ، سیلاب سهمگین امیدیه سفلی و کمپ لیاقت را فراگرفت ، بطوریکه آمد ورفت در دو حومه آغاجاری بکندی انجام میشد و خسارات مالی به اهالی وارد آمد ، آقای مرداب افضلی باهمکاری آقای صدامی‌بخشدار وآقای پورفائز شهردار و آماده‌باش کلیه‌کارکنان شهرداری، از سرایت آب بداخل منازل اهالی‌جلوگیری بعمل‌آمد، اهالی امیدیه سفلی وکمپ لیاقت ، از زحمات آقایان افضلی ، صدامی ـ پورفائز و مشعلی که بموقع و با هوشیاری کامل ، از خسارات ناشی از سیل‌جلوگیری بعمل آوردند ، تشکر و قدردانی می نمایند .

نیازمندیهای اطلاعات

برای دادن آگهی تلفنی باشماره‌های ذیل تماس حاصل فرمائید

تلفنهای: ۳۰۳۷۰۲-۳۱۱۲۱۹-۳۱۱۲۲۵-۳۱۱۲۲۴

شرکت سهامی قطب صنعتی اصفهان

افراد زیر را باحقوق مکفی برای خدمت درشهر اصفهان بهمکاری دعوت مینماید :

۱ـ یکنفر ماشین نویس بامشخصات زیر:
ـ سن داوطلب بیشتر ۴۰ سال نباشد.
ـ حداقل دارای مدرک تحصیلی ششم متوسطه باشد.
ـ ماشین نویسی فارسی بداند.
ـ خدمت سپاهی‌راانجام داده باشد یادارای معافی غیرپزشکی باشد.
ـ ساکن شهر اصفهان باشد.

۲ـ یکنفرمستخدم بامشخصات زیر:
ـ سن داوطلب کمتر از ۲۵ و بیشتر از ۴۰ سال نباشد.
ـ دارای گواهی ششم ابتدائی باشد.
ـ خدمت نظام وظیفه را انجام داده باشد یادارای معافی غیرپزشکی باشد.
ـ به‌الکل و مواد مخدر معتاد نباشد.

داوطلبان روزهای دوشنبه سه‌شنبه و چهارشنبه ازساعت ۵تا۲ بعد ازظهر به نشانی زیرمراجعه فرمایند:
اصفهان ـ چهارباغ بالا ـ بعداز میدان اقبال ـ دست چپ‌خیابان شهریار شماره۱۰ تلفن۴۳۹۹۷

استخدام

یك مجتمع بزرگ صنعتی نورد آلومینیوم درسناوه (شهر صنعتی کورش) برای دوره بهره‌برداری خود افراد زیررا با شرایط عالی استخدام مینماید.

سرپرست مکانیکی کارخانه

دارای درجه مهندسی مکانیك و حداقل پنج سال تجربه در کارخانجات صنعتی و وارد به زبان انگلیسی.

فورمن شیفت مکانیکی

با داشتن تجربه کافی و آشنا بزبان انگلیسی.

کارمند تعمیرات

وارد به زبان انگلیسی.

فورمن تعمیرات

وسائط نقلیه آشنا بزبان انگلیسی

تکنیسین برق

درجه یك آشنا بزبان انگلیسی.

تعمیرکار الکترونیك

آشنا به زبان انگلیسی

سرپرست انبار

وارد به زبان انگلیسی

واجدین شرایط میتوانند همه روزه باستثنای روزهای پنجشنبه و جمعه به کارگزینی شرکت واقع در خیابان بلوار پهلوی (میرداماد) میدان محسنی شماره ۱۱۶ شرکت آلوم پارس تلفن ۲۲۹۰۱۴ الی ۱۷ مراجعه نمایند.

Employment Opportunity With Attractive Salary and Good Fringe Benefits

LARGE MANUFACTURING company located in Tehran, Old Karaj Road (transportation provided) has the following vacancies for immediate employment:

1- ASSISTANT TO THE IMPORT MANAGER

Candidate should be fluent in written and spoken English.
Experience in importing materials and typing is an advantage.

2- A HIGHLY-QUALIFIED-SELF-CORRESPONDENT-EXECUTIVE-LEVEL SECRETARY

with perfect knowledge of written and spoken English, skilled in bilingual typing, having some previous experience in international business affairs and office procedures. Shorthand would be considered an advantage.

Candidates are requested to call: 962021 or 950055, Ext. 244 for appointment, from 7:30 a.m. till 2 p.m.

شرکت سهامی الکتریک استورج باطری ایران استخدام میکند

۱ـ ۲۰ نفر کارگر ساده زن
۲ـ ۵۰ نفر کارگر ساده مرد
جهت شب‌کاری و شیفت کاری با حقوق و مزایای مکفی

از متقاضیان تقاضا میشود همه‌روزه‌از ساعت ۷ الی ۳ بعدازظهر بکارگزینی شرکت واقع در کیلو متر ۱۴ جاده‌مخصوص کرج کارخانه دی. او. واك مراجعه نمایند.

راننده

راننده‌پایه۲همگانی جهت‌رانندگی اتومبیل سواری شخصی وباحداقل ۵ سال سابقه کار با شرایط زیر مورد نیاز است :

۱ـ حداقل سن ۳۰ سال
۲ـ برگ پایان خدمت و یا معافیت دائم
۳ـ ضامن معتبر

داوطلبین به آدرس : ساختمان بوربود شماره ۱۸۸ بلوار شهرزاد دروس مراجعه نمایند .
تلفن : ۳ـ۲۶۵۰۵۱

آگهی استخدام

جمعیت بهزیستی وآموزشی فرح پهلوی برای تکمیل کادر اداری خود، در مرکز افراد زیر را به همکاری دعوت مینماید :

۱ـ لیسانسیه علوم اداری یا رشته‌های مشابه با حداقل ۳ سال سابقه کار موثر ۳ نفر
۲ـ دیپلم با حداقل ۳ سال سابقه کار موثر در کار های اداری و استخدامی ۲ نفر
۳ـ نامه‌رسان‌موتور سوار با حداقل تحصیلات مرحله اول تعلیمات عمومی یا ششم ابتدائی و داشتن ۲سال سابقه‌کار نامه‌رسانی ۱ نفر

داوطلبانی که‌دارای شرایط عمومی استخدام میباشند،میتوانند همه روزه (بغیراز ایام‌تعطیل) وحداکثر تاتاریخ ۲۰ر۱۰ر۲۵۳۵دریکی ازساعات اداری برای کسب اطلاعات بیشتر به‌امور اداری جمعیت واقع در جاده قدیم شمیران ـ خیابان میرداماد ـ فلکه محسنی ـ خیابان فرناز نبش خیابان چهارم مراجعه نمایند .

آگهی استخدام مکانیسین ـ راننده ـ کمك راننده

شرکت پرسی‌گاز یکنفر مکانیسین باداشتن چند سال سابقه کار با ماشین آلات صنعتی‌ونیز تعدادی راننده پایه دوم (شخصی)وکمك‌راننده که بتوانند تضمین بسپارند باحقوق ومزایای مکفی در تهران استخدام مینماید .

داوطلبان با دردست داشتن مدرك نظام‌وظیفه بکارگزینی شرکت واقع در شادآباد (پهلوی‌نو) کیلومتر ۵جاده قدیم کرج جنوب کارخانه‌شیر پاستوریزه مراجعه فرمایند. ۱ـ۳

آی تی تی ایران (فاصا)

با حقوق ومزایای عالی و ۵ روزکار درهفته

تلکس‌اپراتور

منشی

با تجربه که بزبان انگلیسی آشنائی کامل داشته باشند فورا استخدام میکند .

علاقمندان به امور اداری شرکت کریم‌خان‌زند میدان ۲۵ شهریور ـ شاه‌عباس‌کبیر ـ شماره۱۵ مراجعه فرمایند .

خبرگزاری تله‌پرس

بیك نفر لیسانسیه‌حسابداری

از ۹صبح تا ۶ بعدازظهر نیازمند است

تلفن : ۲۹۳۹۹۶ ـ ۲۹۳۹۹۵

شرکت نفت پارس

PARS OIL CO.

شرکت نفت پارس
شما را بهمکاری دعوت مینماید

۱ـ مکانیک درجه ۲
۲ـ برقکار درجه ۲
۳ـ کارگر نیمه فنی با تحصیلات ابتدائی
۴ـ کارگر ساده با سواد خواندن و نوشتن

نشانی کیلومتر ۲۷جاده‌مخصوص کرج بعداز دوراهی کاروانسراسنگ‌پالایشگاه نفت پارس

برقکاراتومبیل

(باطری‌ساز) باحداقل ۵ سال سابقه کار

کمك‌مکانیك‌موتورخانه

با دوسال‌سابقه‌کاروآشنابه طرزکاردیك‌های‌بخار

سرویس کاراتومبیل

بایکسال سابقه کار

آدرس: کیلومتر ۸ جاده مخصوص کرج کارخانجات گروه صنعتی مینو

شرکت لرد الکترونیک

چند نفر خانم دیپلمه جهت‌کارهای دفتری و تلفنچی وچند نفرراننده پایه‌دو شخصی استخدام میکند متقاضیان میتوانند به‌آدرس کیلو متر۹ جاده مخصوص کرج‌مراجعه‌و یاباشماره تلفن های ۹ـ۹۷۰۰۹۵ تماس بگیرند .

شرکت ایران‌پرلین استخدام‌مینماید

تعدادی راننده پایه یك‌جهت رانندگی‌جرثقیل و پایه دو نیازمندیم از ساعت ۵ الی ۸ شب‌باتلفن ۷۸۳۶۷۱ و ۷۸۲۲۵۸ تماس حاصل نمائید

بازاریاب تبلیغات

سازمان تبلیغات پرستا به چند نفر خانم وآقا وارد به امور تبلیغات و بازاریابی نیازمند است .
نشانی . خیابان فرح جنوبی بالاتر از چهارراه دیبا شماره ۷۱ از ساعت ۹ صبح الی ۱۲ و ۵ الی ۷ بعدازظهر

آگهی استخدام

شرکت تولیدی لرد

افراد زیر را با حقوق بسیار خوب ومزایای عالی استخدام می نماید .

۱ـ سیمکش با سابقه ۱۰ نفر
۲ـ فلزکار با سابقه ۵ نفر
۳ـ نئون‌ساز ۲ نفر
۴ـ مونتاژکارنئون ۳ نفر
۵ـ پرسکار پلاستیك ۲ نفر

واجدین شرایط در ساعات اداری باتلفن ۹۷۵۳۷۵ تماس بگیرند .

استخدام

یك خانم دیپلمه معدل ۱۵بالا یا دارای تحصیلات بالاتر دریکی از واحدهای جنبی و تخصصی یك بانك استخدام میشود .

داوطلبان درخواست خود را باقید هویت، نشانی، شماره تلفن ،تاریخ‌تولد، وضع‌خانوادگی (مجرد یا متاهل) وضع‌خدمت‌وظیفه، معدل و نام دبیرستان و سال‌اخذ دیپلم ونوع‌آن، زبان‌خارجه و سایر توضیحاتی که مفید بدانند بخط خود مرقوم و بوسیله صندوق‌پستی ۱۶۸۰ تهران ارسال فرمایند .

استخدام کتابدار متخصص

موسسه برنامه‌ریزی ایران به دو نفر کتابدار متخصص در علوم کتابداری نیازمند است دانشجویان سال‌آخردوره فوق‌لیسانس‌کتابداری نیز تحت شرایطی میتوانند داوطلب استخدام شوند .

داوطلبان برای اطلاع از شرایط استخدام‌وتکمیل فرم درخواست اشتغال به‌نشانی زیر مکاتبه و یا مستقیما مراجعه نمایند .

تهران: خیابان پهلوی‌خیابان چهرازی‌شماره۱۴۵ صندوق‌پستی ۳۳۶۸ر۴۱ مدرسه برنامه‌ریزی ایران دبیرخانه .

سکرتر وارد به تایپ فارسی تحصیلدار موتورسوار

برای شرکت ایرانی و خارجی بطور تمام‌وقت مورد احتیاج است پهلوی بالاتر از تخت‌جمشید خیابان دمشق شماره ۱۵ مراجعه فرمایند .

استخدام

شرکت تاسیساتی تکنوفریکو جهت تکمیل کادر فنی خود افراد زیر را با حقوق و مزایا استخدام مینماید .

۱ـ استادکار جوشکار .
۲ـ جوشکار
۳ـ لوله‌کش خهوجوش .
۴ـ لوله‌کش معمولی .
۵ـ انباردار .

داوطلبین میتوانندهمه‌روزه‌به آدرس‌ایرانشهر شمالی چهارراه کامیار شماره۲۸۰ تلفن۸۲۶۲۵۴ مراجعه نمایند .

ماشین‌نویس‌ومسئول کتابخانه

۱ـ ماشین‌نویس لاتین تمام وقت
۲ـ کتابدار درجه یك باتجربه‌جهت تصدی کتابخانه مسلط بزبان انگلیسی تمام وقت

ساعت کار : ۸ الی ۱ و۲ الی ۵ بعدازظهر پنج‌روز در هفته .
محل کار : تهران ـ دروس بلوار شهرزاد شماره ۱۸۸
تلفن : ۲۶۵۰۵۱

استخدام تکنیسین ساختمانی

تعدادی تکنیسین وارد به کار ساختمانهای بتونی وآشنا بزبان انگلیسی جهت کار در شهرستانهای قم، اراك و تبریز مورد نیاز است واجدین شرایط با تلفن ۱۸ـ۸۲۱۰۱۵ تماس بگیرند

کارخانه‌ویتانا

جهت تکمیل کادر برق به تعدادی کارگرنیاز دارد‌علاقمندان میتوانند باتلفن۶۳تا ۹۵۱۰۶۱ تماس‌گرفته وبامستقیما به‌کارخانه ویتانا واقع‌در کیلومتر ۱۱ جاده قدیم کرج مراجعه فرمایند .

آگهی استخدام

یك شرکت گازی معتبر واجدین شرایط زیر را با حقوق و مزایای مکفی استخدام مینماید :

۱ـ مدیر و معاون انبار باداشتن سابقه‌کار دفتری‌ومدیریت‌مشروط به تسلیم تضمین
۲ـ مسئول حمل و نقل و معاون با داشتن سابقه کار در امور ترانسپورت و فنی اتومبیل
۳ـ سرپرست تعمیرگاه ماشین و معاون باداشتن سابقه کار درامور مدیریت و فنی اتومبیل
۴ـ دیپلمه باداشتن سابقه خدمت در امور دفتری

سن داوطلبان بین۳۵تا۴۵سال محدودبوده لطفاتقاضانامه خودرا باتعیین یکی ازمشاغل فوق‌الذکر پیوست یك قطعه عکس با ذکر مشخصات شناسنامه و شرح سوابق کار ـ میزان حقوق درخواستی با تعیین آدرس کامل منزل و شماره تلفن به صندوق پستی ۱۹۱۸ ارسال فرمائید .

آگهی استخدام

مسی فرگوسن

احتیاج به کارمندان زیر دارد

۱ـ حسابدار ورزیده با آشنائی کامل به زبان انگلیسی
۲ـ سکرتر با آشنائی کامل بزبان انگلیسی در حد ترجمه با دانستن تایپ
۳ـ تلفنچی با آشنائی بزبان انگلیسی

داوطلبان همه روزه در ساعات اداری بغیر از روزهای تعطیل به آدرس زیر مراجعه فرمایند .
خیابان تریا ـ ساختمان شهریار ـ شماره۲۴۸ طبقه هفتم

نماینده‌فروش برای استان خراسان و کرمانشاهان

شرکت تولیدی‌مواد غذائی‌علاقمند است‌فروش محصولات خود را به شخص یا شرکت معتبری‌در استان خراسان و کرمانشاهان نمایندگی فروش بدهد .

اشخاص یا شرکتهای مقیم که قادر بگرفتن نمایندگی و فروش محصولات غذائی می‌باشند لازم است به آدرس تهران ـ خیابان بزرگمهر ـ نبش صبا ـ شماره ۱۴ طبقه اول مراجعه نمایند

انجمن‌ملی حمایت کودکان

انجمن ملی حمایت کودکان افراد مشروحه زیر را استخدام مینماید :

۱ـ کارپرداز ۲نفر ـ مرد با تحصیلات دیپلم متوسطه .
۲ـ سرپرست‌ناهارخوری ۲نفر ـ دوشیزه یا بانو باحداقل سن ۳۰سال و تحصیلات دیپلم متوسطه .
۳ـ بایگان ۱نفر ـ دوشیزه یا بانو با حداقل تحصیلات دیپلم متوسطه .
۴ـ ماشین‌نویس ۱ نفر ـ مسلط به‌تایپ‌فارسی با تحصیلات دیپلم متوسطه .
۵ـ کتابدار ۱نفر ـ دوشیزه یا بانوباتحصیلات دیپلم متوسطه و دوره کتابداری .
۶ـ نظافتکار ۱۰نفر ـ زن و مردباتحصیلات ابتدائی .

حداکثر سن ۴۰ سال و داوطلبانی که سابقه کار داشته باشند حق‌تقدم خواهند داشت .

داوطلبان میتوانند از ساعت ۸ الی ۱۲بنشانی خیابان پهلوی بالاتر از تقاطع‌شاهرضا جنب‌کوچه نکوئی شماره ۲۸ مراجعه نمایند .

بیمه بین‌المللی ایران و آمریکا موقعیت های جالبی را با مزایای زیر عرضه میدارد .

۱ـ شرکت در دوره مخصوص .
۲ـ درآمد قابل توجه ماهانه (بیش‌از یکصد هزار ریال)
۳ـ امکان‌کار بصورت تمام‌وقت یا نیمه‌وقت .
۴ـ استقلال درکار .
۵ـ پیشرفت نامحدود .

اگر واجد شرایط زیر هستید :
ـ سن بالای ۳۰ سال .
ـ خوش‌بیان و خوش‌برخورد .
ـ تحصیلات عالی .

جهت مصاحبه حضوری ازروز دوشنبه ۱۳ر۱۰ر۲۵۳۵ ازساعت ۸صبح تا ۳ بعدازظهر به ساختمان بیمه بین‌المللی ایران و آمریکا واقع در خیابان روزولت شمالی نرسیده به تخت طاووس خیابان زهره پلاك ۸ به‌آقای محمود عسگری‌مراجعه فرمائید .

قابل توجه صاحبان‌صنایع‌ومصرف‌کنندگان آجر نسوز

به پیروی از منویات شاهنشاه آریامهر در مورد حمایت از صنایع داخلی و مصرف‌کنندگان آجرنسوز ـ شرکت سهامی مواد نسوز امین‌آباد (آرکو) وابسته به سازمان گسترش ونوسازی صنایع ایران در بهای انواع آجر نسوز به ابعاد استاندارد و آجر های دوردار و غیره که مقاومت حرارتی آن تا حدود ۱۴۰۰ درجه سانتی‌گراد می باشد تخفیف قابل ملاحظه‌ای قائل شده و از قرار هر تن ۱۵۰۰۰ ریال بفروش می رساند .

متقاضیان مستقیما به آدرس زیر مراجعه نمایند .

شهرری ـ امین‌آباد آرکو تلفن ۵۹۴۵۵ ـ ۵۹۰۰۸۱

نیازمندیهای اطلاعات

برای دادن آگهی تلفنی باشماره‌های ذیل تماس حاصل فرمائید

تلفنهای: ۳۰۳۷۰۲-۳۱۱۲۱۹-۳۱۱۲۲۵-۳۱۱۲۲۴

آگهی استخدام

سازمان ملی انتقال خون ایران

برای تکمیل کادر پرستاری خود در تهران جهت خدمات بالینی ۶ پرستار با حقوق و مزایای مناسب با شرایط زیر استخدام مینماید.

۱ـ دارا بودن لیسانس پرستاری و دیپلم بهیاری
۲ـ حداکثر سن ۳۰ سال
۳ـ حداقل تجربه پرستاری ۳ سال
۴ـ آشنائی بزبان انگلیسی
۵ـ پرستارانی‌که دوره های سی‌سی‌یو و دیالیز را گذرانده‌اند ارجحیت دارند.

داوطلبین میتوانند با در دست داشتن یك قطعه عکس ۴×۶ و فتوکپی مدرك پایان‌تحصیلی حداکثر تا تاریخ ۲۹ر۱۰ر۳۵ از ساعت ۱۱ الی ۱۲ روزهای اداری به خیابان ویلا شماره ۱۳۸ ساختمان شماره۲ طبقه پنجم مراجعه فرمایند.

آگهی استخدام

سازمان صنایع نظامی در تخصصهای مشروحه زیر افراد حائز شرایط را با حقوق مکفی استخدام می‌نماید:

تخصص	تحصیلات
۱ـ مهندس برق	لیسانس و یا فوق‌لیسانس
۲ـ مهندس شیمی	فوق لیسانس
۳ـ مهندس مکانیك	لیسانس و یا فوق‌لیسانس
۴ـ مهندس الکترونیك	لیسانس و یا فوق‌لیسانس
۵ـ حسابدار	لیسانس و یا فوق‌لیسانس
۶ـ حسابرس	لیسانس و یا فوق‌لیسانس
۷ـ تکنیسین شیمی	فوق دیپلم
۸ـ تکنیسین مکانیك	فوق دیپلم
۹ـ تکنیسین برق	فوق دیپلم
۱۰ـ ماشین‌نویس فارسی ولاتین	دیپلم طبیعی، ریاضی و ادبی (مدرك تحصیلی هم داشته باشند)
۱۱ـ ماشین نویس فارسی	دیپلم طبیعی، ریاضی و ادبی (مدرك تحصیلی هم داشته باشند)
۱۲ـ بایگان ـ دفتردار	دیپلم طبیعی، ریاضی و ادبی (مدرك تحصیلی هم داشته باشند)

داوطلبین حائز شرایط می‌توانند همه روزه باستثنای ایام تعطیل‌از ساعت ۸ الی ۱۲ با در دست داشتن عین مدرك تحصیلی و سربازی و تخصصی برای‌کسب اطلاعات‌بیشتر بدفتر سازمان صنایع نظامی واقع در سلطنت‌آباد مراجعه نمایند.

م الف ۲۱۱۳۰ سازمان صنایع نظامی

کار در گیلان

یك‌طرح بزرك صنعتی وتولیدی‌در استان گیلان افراد واجد شرایط زیر را به همکاری دعوت مینماید. متقاضیانی که بزبان انگلیسی تسلط داشته باشند حق تقدم خواهند داشت:

ردیف مدرك تحصیلی	تجربه
۱ـ لیسانس جنگل یا کشاورزی	تجربه کافی درتهیه طرحهای جنگلداری
۲ـ لیسانس جنگل یا کشاورزی	تجربه کافی در جنگلکاری یا نهالستان
۳ـ لیسانس جنگل یا کشاورزی	تجربه کافی در آمار برداری جنگل
۴ـ فوق دیپلم جنگل یا کشاورزی	تجربه کافی در جنگلکاری یا نهالکاری
۵ـ فوق دیپلم جنگل یا کشاورزی	تجربه کافی در آمار برداری جنگل
۶ـ دیپلم یا لیسانس فتوگرافی	تجربه کافی در فتوگرافی
۷ـ دیپلم یا لیسانس کارتو گرافی	تجربه کافی درکارتوگرافی
۸ـ دیپلم نقشه‌کشی	تجربه کافی در نقشه‌کشی
۹ـ دیپلم فنی	تجربه کافی در نقشه برداری یا نقشه کشی
۱۰ـ دیپلم درودگری	تجربه کافی

داوطلبان می‌توانند باستثنای روز های پنجشنبه وجمعه از ساعت ۸ صبح الی ۱۲ واز ۱۴ الی ۱۶ با شماره‌تلفنهای۹ـ۲۹۴۱۰۱ داخلی ۱۵۱ جهت کسب اطلاعات بیشتر تماس حاصل نمایند.

استخدام موتور سوار

به چند نفر جوان فعال موتور سوار باگواهینامه رانندگی و برك خاتمه خدمت نیازمندیم.
آدرس: خیابان پهلوی روبروی فروشگاه کورش کوچه نوربخش پلاك ۱۹ ۱ـ۲

هیات بررسی مسائل بهداشتی‌و درمانی کشور سازمان‌شاهنشاهی خدمات اجتماعی

برای خدمت در درمانگاههای شبکه تندرستی لرستان نیازمند به دونفر پزشك عمومی می‌باشد. از داوطلبان خواهشمند است برای آگاهی از شرایط کارواستخدام روزهای شنبه تا چهارشنبه ۹ تا ۱۶ با تلفن‌های شماره ۲۹ـ۲۲۸۰۲۵ تماس حاصل فرمائید.

استخدام

تکنیسین ساختمانی

تعدادی تکنیسین وارد به کار ساختمانهای‌بتونی و آشنابزبان انگلیسی جهت‌کار درشهرستانهای قم، اراك و تبریز موردنیاز است. واجدین شرایط با تلفن ۸۲۱۰۱۵ الی ۱۸ تماس بگیرند.

اجاره و فروش ماشین‌آلات راه‌سازی‌وانجام عملیات کارهای راه‌سازی تلفن ۷۶۷۰۲۳

IRANO SWEDISH COMPANY, AB

TEL. 31 41 61
تلفن: ۳۱ ۴۱ ۶۱

شرکت ایران وسوئد

افراد زیررا باحقوق و مزایای مکفی‌بهمکاری دعوت میکند

۱ـ سکرتر کار آزموده

باتسلط به زبان انگلیسی و آشنائی کامل به ماشین نویسی فارسی و لاتین

۲ـ ماشین‌نویس ۲ زبانه

با۲ سال سابقه کار و آشنائی کافی به زبان انگلیسی وکار های دفتری

۳ـ فروشنده و بازاریاب فعال

باآشنائی به زبان انگلیسی و حداقل ۲ سال سابقه کار واجدین شرایط می توانند برای کسب اطلاعات بیشتر و تعیین وقت مصاحبه همه روزه صبحها به استثناء پنجشنبه وجمعه با اداره امور کارکنان تماس حاصل نمایند.

شرکت سرمایه گذاری بانکهای ایران

آگهی استخدام

شرکت سرمایه‌گذاری بانك های ایران برای تامین‌پرسنل رستوران خودکه ۵روز درهفته به ۵۰ الی۱۰۰ نفر کارکنان شرکت نهار خواهدداد به اشخاص زیر نیازمند است

۱ـ مدیر رستوران ـباتحصیلات یا تجربه اداره رستوران و بهداشت تغذیه
۲ـ آشپز با ۵ سال سابقه کار
۳ـ کمك آشپز
۴ـ متصدی تدارکات رستوران‌با تجربه تهیه و خرید مواد مصرفی رستوران

داوطلبان میتوانند برای آگاهی بیشتر و ترتیب مصاحبه به محل شرکت خیابان کریمخان زند بین پتروشیمی و بانك داریوش مراجعه نمایند.

شرکت سرمایه‌گذاری بانکهای ایران

لوله بازکنی و تشخیص ترکیدگی لوله ۷۹۳۷۹۳ ۱ـ۲۵ آـ۷۱۳

لوله بازکنی ولوله‌کشی مقدم ۹۲۵۳۷۴

لوله بازکنی و تخلیه چاه متر مکعبی ۷ تومان تلفن ۳۴۱۶۳۸ آـ۱۰۲۰

تخلیه چاه

تخلیه‌وحفر

هر نوع چاه با تجهیزات کامل لوله بازکنی فوری شرکت مهندسی امید تلفن ۶۵۹۰۴۷

تخلیه هر نوع چاه ۹۳۵۲۸۶ با ۲۰٪ تخفیف از کلیه شرکتها

تخلیه چاه و لوله‌بازکنی ۶۶۷۹۱۳

تخلیه چاه کاوه

باپمپهای‌مخصوص لجن‌کش ۹۶۲۲۵۳

تخلیه چاه

تعمیرچاه و لوله‌بازکنی‌فوری هما ۵۴۶۴۱۶

تخلیه چاه فوری

تلفن ۵۴۸۱۶۸

تخلیه‌چاه

★ فوری ★
۶۲۸۰۴۷
۹۲۱۶۹۷

تخلیه‌چاه

و لوله بازکنی شبانه‌روزی شاهرضا تلفن ۷۶۷۶۷۳

در تمام نقاط تهران

یک‌شرکت تولیدی

یك نفر منشی مجرب برای مدیرعامل شرکت با حقوق و مزایای مکفی استخدام می‌کند. خواهشمند است درخواست خود را بصندوق پستی ۱۱۸۲ر۱۵ ارسال فرمایند و یا باشماره تلفن ۹۹ الی ۹۷۰۰۹۵ یا مدیر امور اداری‌تماس بگیرند.

استخدام

شرکت شرینك آمریکا در ایران عده‌ای جوان فعال را پس از یکدوره اموزش بعنوان نماینده علمی (ویزیتور داروئی) با حقوق و مزایای مکفی جهت تهران و شهرستانها با شرائط زیر استخدام مینماید.

۱ـ دارا بودن دیپلم متوسطه یا معلومات در حدود دیپلم.
۲ـ داشتن گواهینامه رانندگی
۳ـ دارا بودن برك پایان خدمت یا معافیت ازخدمت زیر پرچم.
۴ـ حداکثر سن ۲۸ سال.

متقاضیان با ذکر مشخصات همراه با یك قطعه عکس با صندوق‌پستی شماره ۲۴۹۷تهران مکاتبه نمایند.

دوشیزه تلفنچی

برای کار از ساعت ۸ الی۳ بعداز ظهر در یك موسسه وارداتی نیازمندیم داوطلبان آشنابه‌زبان انگلیسی حق تقدم دارند.
جهت مصاحبه از ساعت ۳ الی۵ بعداز ظهر روز دوشنبه ۱۳ر۱۰ر۲۵۳۵ به‌خیابان ایرانشهر جنوبی بعدازچهار راه ثریا ساختمان نوریانی شماره ۶۹ مراجعه فرمایند.

کارخانجات ویتانا

تعدادی کارگر ساده زن ومرد بامزایای زیراستخدام مینماید

۱ـ برخورداری از بیمه کامل و بازنشستگی سازمان بیمه های اجتماعی.
۲ـ تسهیلات رفت وآمد.
۳ـ برخورداری از سودویژه بمبلغ قابل توجه.
۴ـ برخورداری از غذای مناسب وارزان
۵ـ حقوق مکفی.

داوطلبان همه روزه از ساعت ۸صبح تا۲ بعد از ظهر بکارگزینی کارخانجات ویتانا واقع در کیلومتر ۱۱ جاده قدیم کرج مراجعه نمایند.

تهران بتون

(شرکت سهامی خاص)

گروه صنایع ساختمانی آکام

تعدادی راننده پایه دو شخصی ساکن حوالی میدان راه‌آهن و شمیران را استخدام مینماید.

تلفن ۹۶۰۲۸۰

اطلاعیه

کنسرسیوم ساختمانی کوپریك

سفارشات اجرای هرگونه ساختمان در قسمتهای استراکچرال (اسکلت‌سازی) و آرشیتکتترال (معماری) در حداقل مدت تلفن ۲۳۶۲۹۵ از ۹ صبح تا ۷ بعدازظهر
آدرس: فرح شمالی کمی بالاتر از میدان پالیزی ساختمان شماره ۱۵ طبقه سوم.

دربهای چوبی پیش ساخته

دربهای چوبی پیش ساخته خارجی باروکش تخته سه‌لائی درجه یك دراندازه‌های مختلف موجود وآماده تحویل می باشد.

قیمت هر متر مربع ۱۹۰۰ ریال

انواع روکشهای دکوراتیو (گردوئی ـ آکاژو)

نماینده انحصاری درایران شرکت یوزون بامسئولیت محدود تهران
صندوق پستی ۴۱/۳۲۶۷ ـ تلفن ۶۵۶۵۳۹ ازشهرستانها نماینده معتبر می پذیریم

پارسیلون (شرکت سهامی عام)

استخدام میکند

نامه‌رسان و تحصیلدار با حداقل گواهینامه ششم ابتدائی و گواهینامه رانندگی موتور و آشنائی کامل به شهر تهران.
داوطلبان به کارگزینی شرکت واقع در فرح شمالی، پالیزی، عدل، شماره۶ مراجعه‌فرمایند.

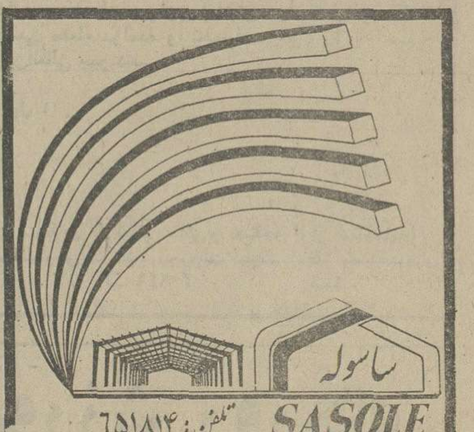
ساسوله
SASOLE
تلفن: ۶۵۱۸۱۴
سازنده ساختمانهای پیش ساخته فولادی
سالن کارخانجات ـ انبار ـ استادیوم ورزشی وسالنهای مخصوص مرغداری
مارك ساسوله مهر اطمینان بر ساختمانهای پیش ساخته فولادی است

شرکت سهامی مالتای ایران

افراد واجد شرایط زیررابهمکاری دعوت مینماید.

۱ـ انباردارلوازم یدکی ماشین‌آلات ثابت و مواد اولیه نوشابه سازی آشنائی کامل به زبان انگلیسی و ۵ سال تجربه یك نفر
۲ـ کارمند جهت کمك در امور گمرکی دارای معلومات سیکل‌اول متوسطه‌وگواهینامه رانندگی‌ویك سال تجربه یك نفر
۳ـ نقاش پیستوله‌کار جهت ماشین‌آلات ثابت دو نفر
۴ـ کارگر ساده با معلومات ششم ابتدائی ۱۰ نفر

محل کار کیلو متر۱۴جاده مخصوص کرج ۵ الی ۹۷۷۰۶۲

داوطلبان با در دست داشتن‌برك خاتمه‌خدمت و ۳قطعه عکس و فتوکپی شناسنامه‌بکارگزینی شرکت واقع در کیلومتر ۱۴ جاده مخصوص‌کرج روبروی جنرال موتورز خیابان آریا جنب‌کارخانه بافندگی شمس کارخانه آبجوسازی اسکول مراجعه نمایند.

مزایده فروش اتومبیل

شرکت سهامی خاص ایرانگاز چند دستگاه اتومبیل وانت فولکس‌واگن و پیکان مستعمل را بصورت مزایده بفروش میرساند

علاقمندان به‌شرکت در مزایده میتوانندجهت مشاهده اتومبیلهای فوق‌الذکر به‌نشانی انبار ایرانگاز واقع در ۴۵ متری سید خندان ـخیابان ۱۶ متری دوم مجیدیه شمالی ـ خیابان لاهیجانی شماره ۱۰ مراجعه و پیشنهادات خودرا درپاکات لاك‌ومهر شده حداکثر تاآخروقت اداری روز ۱۹ر۱۰ر۳۵ تحویل قسمت امور اداری شرکت داده و رسید دریافت دارند. پاکات رسیده در ساعت ۱۰ صبح روز۲۰ر۱۰ر۳۵ در محل اداره مرکزی شرکت واقع‌در خیابان سپهبد زاهدی (فیشرآباد) خیابان نیکو شماره ۶۹۹ بازوقرائت خواهد شد. شرکت در رد و یا قبول یك‌یاکلیه پیشنهادات مختار است.

حضور پیشنهاد دهندگان وشرکت کنندگان در مزایده در روز قرائت پیشنهادات آزاد است

شرکت نسبی کارخانجات

مهندس سیروس ارجمند وشرکاء

۱ـ انواع ساختمانهای فلزی‌پیش‌ساخته‌جهت انبارها ـ تعمیرگاهها ـ سالنهای‌سرپوشیده تا دهانه ۶۰ متر آماده تحویل
۲ـ۵۰ دستگاه سیلوی ذخیره سیمان‌بظرفیت ۴۰ تن آماده تحویل
۳ـ۴۰ دستگاه تانکر ۱۶ تنی حمل سیمان آماده تحویل
۴ـ مخازن‌سوخت‌شوفاژ از ظرفیت ۱۰۰۰ لیتر الی ۳۰۰۰۰ لیتر آماده تحویل

تلفن های
۷۸۱۷۸۸ـ۷۸۱۶۸۴ـ۷۸۸۷۵ـ۶

فروش زمین در رشت

دوقطعه زمین هریك به مساحت ۴۰۶۳۵ و ۲۴۲۷۰ متر مربع که وصل به یکدیگرمیباشد در شهرستان رشت واقع درخیابان پهلوی جنب پمپ‌بنزین که‌دارای اشجارو مستحدثات‌کارخانه گونی‌بافی و اداره نوغان رشت می‌باشند به قیمت روز بفروش میرسد زمین‌های مذکور دارای‌تراکم زیاد وقابل تفکیك به‌قطعات۲۰۰ متری است. طالبین می‌توانند حداکثر تا تاریخ ۱ر۱۱ر۲۵۳۵ پیشنهادات خود را به‌آدرس تهران‌صندوق‌پستی ۱۷۱۸ر۱۱ ارسال نمایند.

زمین فروشی

جاده‌قدیم‌شمیران

قیطریه

واقع در خیابان سهیل خیابان دستور پشت بولینك تعدادی قطعات زمین در حدود ۴۰۰ متر با آب وبرق وتعدادی با پروانه ساختمان‌بفروش میرسد تلفن های

۳۱۹۱۲۹-۳۱۷۰۵۶

صبح ۹ الی ۱۲ عصر ۴ تا ۷

SCOTSMAN

یخسازی اسکاتسمن

۱۰۰، ۲۰۰، ۵۰۰ کیلو
در ۲۴ ساعت وارد شد
فروشگاه منصور تلفن ۷۵۴۲۹۲ ۷۶۶۵۲۷

بنای عظیم‌ترین واحد تولیدی شیر درجهان باداشتن ده‌هزار راس‌گاو اصیل و تولید سی میلیون لیتر شیر در جوار شهر شیراز آغاز شد

آقای یوسف بهبهانی مدیر عامل مجتمع کشت و صنعت و پرورش دام دشت کورش

موقعیت محلی وتامین آب

آقای یوسف بهبهانی در باره موقعیت محل و تامین آب آن گفت: زمینی که در نظر گرفته‌شده از هر جهت مساعد و مناسب است ومقدار تسطیح آن حداقل است و شیب مناسب دارد.جالب اینکه موقعیت محل بجهت حسن همجواری که با مجتمع صنعتی گوشت فارس دارد میتواند از کشتارگاهی که این مجتمع بـه ظرفیت سیصد رأس گوساله در روز دارد استفاده کند وازجهت دیگر بافاصله کمی که باکارخانه شیر پاستوریزه‌میکصد و پنجا تنی پارس که بزرگترین کارخانه شیر پاستوریزه ایران است در کوتاه‌ترین فاصله شیر تولیدی خودرا به‌آن کارخانه برساند در گزارشی که آقای یوسف بهبهانی مدیر عامل مجتمع کشت و صنعت بـه آگاهی حاضرین رسانید اظهار داشت: مقدار مساحتی که زیـر ساختمان خواهد رفت بیش از یکصد هزار متر مربع خواهـد بود. از این مقدار ۲۴ هزارمتر برای آغل روبسته و چهل وشه هزار متر مربع برای آغل روباز ۱۸ هزار متر برای آغل گوساله ودههزار متر برای مسکن‌کارگران وکارمندان در نظر گرفته شده است. رویهمرفته باید گفت‌دراین محل شهرکی با همه امکانات‌زیست برای کارگران وکارمندان ساخته خواهد شد.

آب‌مصرفی‌این تاسیسات‌وسیع از آب سد داریوش کبیرگرفته میشود که به میزان ۲۳۰۰لیتر درثانیه دراختیارمجتمع‌گذاشته شده است این تاسیسات ازراه اسفالته شیراز و سد داریوش بهرمخواهد گرفت بطوری که بهیچوجه نگرانی از جهت‌راه نخواهیم داشت و برای ایجاد محیط سالم زیست اقدامات‌لازم صورت خواهد گرفت بطوری که ازفضولات‌جمع آوری‌شده برای کود استفادمخواهد شدو ترتیبی داده شده که ازانتشار بوی‌نامطبوع باطراف‌جلوگیری میشود.

برنامه تغذیه گاوها

آقای یوسف بهبهانی گفت: برای تغذیه گاو های شیری و گوشتی‌که باهم متفاوتندتوسط کارشناسان متخصص‌و متبحر برنامه‌ای صحیح تنظیم‌وکنترل میگردد.

بازدهی اقتصادی این‌پروژه در حدود سی درصد سرمایه گذاری پیش بینی میشود.

آقای یوسف‌بهبهانی گفت‌تمام شرکت مجتمع کشت وصنعت وپرورش دام دشت کورش است که در حدود یکصدوسی نفر کارگران متبحر و ۵ نفر کارشناسان متخصص خارجی شامل دامپزشک، مهندس‌مکانیک ماشین آلات کشاورزی‌و شیر دوشی دامپروری و متخصص‌تغذیه خواهد داشت. مدیریت فنی و حسابداری با مدرن‌ترین‌روش ها تحت نظر شرکت خدمات مدیریت کشت و صنعت(ایمز) اداره خواهد شد.

وی گفت برای اینکه بین کارگران وکارکنان ایجادرقابت کنیم و حداکثرازقدرت کارآئی استفاده کنیم هر۵۰۰ راس‌گاو زیر نظر یک مدیر و گروهی کارگران اداره خواهد شد. مسلما با این ترتیب میتوانیم بگوییم هر گروه وتیمی‌تلاش خواهند کرد که از گروه‌دیگر توفیقات بیشتری از لحاظ فرآورده شیری و گوشتی و تولید نسل گاو داشته باشد.

پس از گزارش‌آقای یوسف بهبهانی صاحب و مدیر عامل کشت و صنعت دشت کـورش آقای مهدی‌سمیعی بازدن‌اولین کلنگ بزمین، اجازه آغاز کار ساختمان و فعالیت اجرائی مجتمع مزبور را بنام نامی شاهنشاه آریامهر صادر کرد.

آشنائی بیشتر بامدیرعامل مجتمع کشت وصنعت دشت کورش

آقای یوسف بهبهانی‌مدیر عامل مجتمع‌کشت و صنعت دشت کورش فرزند مرحوم حاج محمد حسن بهبهانی بزرگ خانواده بهبهانی‌است که از بنیان گذاران اقتصاد نوین فارس و از ایجاد کنندگان کارخانجات سیمان فارس نساجی و پارچه بافی شیراز است.

نام خانوادگی بهبهانی‌برای مردم فارس یک نام آشنا و مورد احترام است و بیشتر افراد این خانواده درفعالیت های اقتصادی و کشاورزی فارس سهم بزرگی داشته‌اند.

آقای یوسف بهبهانی در سال ۱۳۱۳ در شیراز متولد شد و پس از تحصیلات ابتدائی و متوسطه درشیراز و تهران عازم اروپا گردید و در رشته کشاورزی بـه تحصیل پرداخت. سپس‌برای تکمیـل تحصیلات خـود به امریکا رفت و در آنجابه کسب معلومات و دانش در رشته کشاورزی پرداخت و با علاقه‌ای که بوطن خود ایران داشت به کشور عزیز خود بازگشت‌و وارد‌فعالیت های کشاورزی پرورش دام گردید.

چون قدرت کارآئی و علاقمندی ایشان‌بیش ازحدی بود که اداره‌مامور یکواحد کشاورزی سنتی لازم داشت دراجرای نیات‌خیرخواهانه شاهنشاه آریامهر تصمیم به ایجاد یک واحد عظیم کشت و صنعت در سطح‌بین‌المللی بنام مجتمع کشت و صنعت و پرورش دام کورش‌گرفته.

آقای یوسف بهبهانی در سال ۱۳۳۰بادختر دائی‌خود خانم مهرانگیز بهبهانی صبیه مرحوم محمد علی بهبهانی که ازبازرگانان بنام‌و معروف فارس بوده‌اند ازدواج‌نمود که حاصل این ازدواج دو پسر بنام کامران و کورش است که اکنون درخارج سرگرم تحصیل در رشته کشاورزی و دامپروری‌می باشند.

آقای یوسف بهبهانی‌مدیر عامل مجتمع کشت وصنعت دشت کورش پیوسته از همکاری های صمیمانه‌همسر خود که تجربه‌وکاردانی‌و کارآئی کافـی در رشته کشاورزی و دامپروری‌دارد برخوردار است. امیداست این زوج پرتلاش و کوشا همانطوری که در زندگی خانوادگی خود خوشبخت و موفق بوده‌اند در اداره اموراین واحد عظیم‌تولیدی موفق به خدمات پرارزش و درخشانی گردند.

آقا ی‌مهدی سمیعی مدیر کل بانک توسعه کشاورزی ایران‌به اتفاق آقای دکتر نصر اصفهانی استاندار فارس ، آقای حسین معادی قائم مقام بانک توسعه کشاورزی ایران و دیگرمقامات بانک در مراسم آغاز ساختمان بزرگترین مجتمع کشت‌و صنعت وپرورش دام در شیراز

قابل توجه بیمه‌شدگان سازمان تامین خدمات درمانی

بدینوسیله باطلاع کلیه بیمه‌شدگان سازمان تامین خدمات درمانی‌و همچنین ساکنین محترم شرق تهران می‌رساند که‌پلی‌کلینیک مرکز پزشکی‌بوعلی(واقع درمحل بیمارستان بوعلی‌سابق‌اول‌جاده تهران نو) با تشکیلات وتجهیزات‌کاملا جدیدی بیمار می پذیرد.

بیمه شدگان درمان مستقیم و غیر مستقیم و همچنین بیماران‌غیربیمه‌شده می توانند برطبق ضوابط طرح‌فولتایم جغرافیائی (فـی‌فور سرویس)وزارت بهداری‌وبهزیستی از امکانات این‌پلی کلینیک استفاده نمایند.

تااطلاع ثانوی خانمها‌وآقایان‌پزشکان درزشته‌های تخصصی‌زیر درپلی‌کلینیک مرکز پزشکی بوعلی همه روزه ازساعت ۸ تا۱۲ و از ۱۵ تا۱۹ آماده پذیرش بیماران هستند.

۱ـ جراح عمومی : آقایان دکتر فانی حق- دکتر فرهادی - دکتر انیران
۲ـ جراح زنان وزایمان :آقای دکتر اردیبهشتی
۳ـ جراحی استخوان و اورتوپدی : آقای دکتر نیمیائی
٤ـ بیماریهای داخلی و قلب وعروق آقای دکتر صمدی
۵ـ بیماریهای کودکان : خانم‌دکتر آزاده
٦ـ متخصص میزراه : آقای دکتـر اسماعیل تعلیمی

ضمنا علاوه بر متخصصین فـوق الذکر متخصصین ذیل از ساعت ۸ تـا ۱۳ همه روزه به استثنای روز های تعطیل مراجعین را میپذیرد :

۱ـ متخصص چشم
۲ـ متخصص امراض جلدی
۳ـ متخصص گوش و حلق‌وبینی
٤ـ متخصص بیماریهای روماتیسمی
۵ـ متخصص اعصاب و روان
٦ـ پزشک بیماریهای دهان و دندان

اطلاعات‌بیشتر به مرکز پزشکی‌بوعلی مراجعه نمایند.

بیمه شدگان می توانند برای کسب م‌الف۲۳۲٤٦

مرکز پزشکی بوعلی

آگهی استخدام رسمی

دانشگاه اصفهان طبق مفادقانونی استخدام کشوری تعداد ۳ نفـر را در اصفهان‌ازطریق‌امتحان‌ومسابقه‌بشرح زیر استخدام مینماید :

ردیف	عنوان طبقه شغلی	شرایط احراز شغل	گروه قطعی
۱	کارشناس امور اداری یك	لیسانس یافوق لیسانس مرجحا دریکی از رشته های تحصیلی علوم اداری ، مدیریت بازرگانی ، حقوق (سیاسی، اقتصادر ،قضائی) وعلوم اجتماعی‌ویاسایر رشته‌هاوطی دوره آموزش مربوط وموفقیت درآن.	۷

داوطلبان واجد شرایط میتوانند برك درخواست‌ذیل بانکی مبنی برپرداخت چهارصد ریال دریکی ازشعب روز پس‌از انتشار این‌آگهی باپست سفارشی به‌نشانی به مدارکی که‌فاقد رسیدبانکی باشد ویابعدازمهلت‌فوق (وجه ثبت‌نام‌به‌هیچوجه مستردنخواهدشد).ازداوطلبان واجد شرایط کتبابرای امتحانو مسابقه دعوت بعمل خواهد آمد.

این‌آگهی‌را تکمیل وبادو قطعه عکس ٤×۳ ورسید بانک‌ملی ایران بحساب شماره ۹۸۰ خزانه حداکثرتاده اصفهان دانشگاه ـ اداره‌کل امور اداری ارسال دارند به‌پست تحویل داده‌شود ترتیب اثر داده نخواهدشد

برك درخواست شغل ازدانشگاه اصفهان

نام — نام خانوادگی — نام پدر — شماره شناسنامه
محل صدور — تاریخ تولد — مدرك و رشته تحصیلی
وضع خدمت وظیفه — نشانی کامل : — شهر
خیابان — کوچه — شماره منزل
امضاء داوطلب

هواپیمائی ملی ایران «هما»

هواپیمائی ملی ایران «هما»

استخدام مهماندار پیمانی

هواپیمائی ملی ایران«هما» درسال جاری گروه تازه‌ای از جوانان دختر و پسر علاقمند را بعنوان مهمـانـدار پیمانی برای پروازهای داخل کشور ، بـابرخورداری از مزایـا و در اختیار گذاشتن امکانات زیر به‌همکاری‌دعوت مینماید :

۱ـ آموزشهای تخصصی
۲ـ حقوق بشرح جدول زیر

مراحل‌خدمت	حقوق درماه	حق پرواز
ماه اول شامل آموزش‌نظری عملی	ـر۱۰۰۰۰ ریال	تا ۷۰ ساعت پرواز درماه از قرار ساعتی ۷۰ ریال اضافه برآن ساعتی ۲۵۰ ریال
ماه دوم تا ششم	ـر۱۵۰۰۰ ریال	تا ۷۰ ساعت پرواز درماه از قرار ساعتی ۷۰ ریال اضافه برآن ساعتی ۲۵۰ ریال
ماه هفتم به بعد	ـر۲۰۰۰۰ ریال	تا ۷۰ ساعت پرواز درماه از قرار ساعتی ۷۰ ریال اضافه برآن ساعتی ۲۵۰ ریال

در طی مدت خدمت براساس رضایت از خدمت افزایش‌مناسب‌حقوق نیزداده خواهد شد.

۳ـ لباس و یونیفورم کامل در طی خدمت
٤ـ تامین وسیله ایاب و ذهاب مهمانداران‌ازمحل سکونت تامحل خدمت و بالعکس توسط «هما»
۵ـ امکانات رفاهی گسترده
٦ـ استفاده از بیمه‌های درمانی موسسات بین‌المللی
۷ـ بیمه عمر و حوادث درحین کار و خارج ازمحیط کار
۸ـ مزایای مسافرت با «هما» و سایر خطوط بین‌المللی

شرایط استخدام
ـ دارابودن حداقل تحصیلات دوره اول متوسطه (سیکل یا راهنمائی)
ـ حداقل سن ۱۸ سال تمام و حداکثر ۲۷ سال
ـ عدم اشتغال به تحصیل و نداشتن تعهـد خدمت دروزارتخانه‌ها و موسسات وابسته به‌دولت
ـ دارابودن برگ پایان خدمت وظیفه ، یا معافی دائم‌غیرپزشکی
ـ آراستگی و زیبائی ظاهر و تناسب اندام (حداقل قـدبرای آقایان ۱٦۸ وبرای خانمها ۱٦۰سانتیمتر) وزن متناسب‌باقد
ـ مجردبودن برای خانمها درطول مدت قرارداد .
ـ قبول شدن در آزمایش انتخاب
ـ قبول شدن در آزمایشات پزشکی، طبق استانداردپزشکی« هما »

کسانی که دارای مدرک تحصیلی بالاتر بوده و به یک‌زبان خارجی آشنا باشند ارجحیت خواهند داشت.

دارندگان شرایط فـوق پس از موفقیت در آزمایشات‌انتخاب ، بعنوان مهماندار هوائی برای پروازهای داخل‌کشور بمدت سه سال استخدام خواهند شد.

افرادیکه پس از پایان خدمت‌پیمانی شرایط ورود بمدرسه‌عالی مهمانداری و خدمات پروازی (داشتن دیپلم کامل متوسطه قبول شدن در آزمایشات مربوطه) را دارا باشند میتوانند بـه‌استخدام رسمی «هما» درآمده و تحصیلات خود را تا اخـذ مدارک فوق‌دیپلم و لیسانس ادامه دهند و به گروه مهمانداران پروازهای بین‌المللی بپیوندند.

مصاحبه
از داوطلبان واجد شرایط فوق تقاضا میشود در روزهای‌تعیین شده ذیل :

شنبه ۲۵ر۱۰ر۲۵۳۵ از ساعت ۱۵ر۳۰ الی ۱۸ر۳۰
یکشنبه۲٦ر۱۰ر۲۵۳۵ از ساعت ۱۵ر۳۰ الی ۱۸ر۳۰
دوشنبه۲۷ر۱۰ر۲۵۳۵ ازساعت ۱۵ر۳۰ الی ۱۸ر۳۰

با همراه داشتن یک برگ فتوکپی (آخرین مدرک‌تحصیلی، پایان خدمت سربازی یا معافی دائم و صفحه اول شناسنامه) و دو قطعه عکس ۲×٤ بمحل اداره استخدام «هما» واقع درخیابان تخت‌طاووس ـ نبش روزولت جهت انجام مصاحبه مراجعه نمایند.

آ- ۳۰۹٤٦ ۱-٤

دانشکده‌علوم

آگهی پذیرش برای آموزش ضمن خدمت دوره فـوق لیسانس (M.S.) دررشته‌های: ریاضی، امار، زمین‌شناسی ژنتیك

دانشکده علوم دانشگاه جندیشاپور درنیمسال دوم سال تحصیلی ۳٦-۳۵ شاهنشاهی تعدادی لیسانسیه برای آموزش فوق لیسانس (M.S) ضمن خدمت در رشته‌های فوق می پذیرد.

الف :شرایط پذیرش

۱ـ دارابودن درجه‌لیسانس ریاضی‌برای رشته ریاضی، لیسانس ریاضی یا آمار برای رشته آمار، لیسانس بیولوژی برای رشتـه ژنتیک و لیسانس زمین‌شناسی یا لیسانسهای ژئوساینس و معدن‌شناسی ، درصورتیکه بیش از ٦۰ واحد از دروس اساسی زمین‌شناسی را گذرانده باشند برای رشته زمین شناسی (کسانیکه واجد شرایط می‌باشند ولی دریهمن ماه فارغ‌التحصیل خواهند شد میتوانند در امتحان ورودی شرکت کنند.)
۲ـ داشتن حداقل معدل تجمعی (۵ر۲) در دوره لیسانس .
۳ـ داشتن برگ پایان خدمت وظیفـه‌عمومی یا معافیت از آن.
٤ـ نداشتن سوء پیشینه .
۵ـ برخورداری کامل از سلامت .
٦ـ موفقیت در امتحان کتبی ومصاحبه.

به داوطلبانی که‌پذیرفته می‌شوند به‌شرط‌توفیق درامتحانات واحدهای هرسال درمقابل کار و آموزش تمام‌وقت، حقوق و مزایای‌زیر پرداخت میگردد:

سال اول ۳۰۰۰۰ریال
سال دوم ۳۵۰۰۰ ریال
سال سوم ۴۰۰۰۰ریال

ب: تاریخ ونحوه برگزاری امتحان‌و توزیع کارت

امتحان کتبی روز ۳ بهمن ماه ومصاحبه در۷ بهمن ماه ۲۵۳۵ برگزار میشود.
داوطلبان باید ساعت ۸صبح روز ۲بهمن برای دریافت کارت شرکت در امتحان ورودی بدفتر دانشکده علوم مراجعه نمایند. مفـاد امتحانی بشرح زیراست:

۱ـ رشته ریاضی : جبر - آنالیز - توپو لوژی - زبان انگلیسی .
۲ـ رشته‌آمار: ریاضیات‌عمومی - آنالیز- آمارو احتمالات - زبان انگلیسی .
۳ـ رشته زمین‌شناسی : زمین‌شناسی - دیرینه‌شناسی - بلورشناسی - سنگ‌شناسی- هیدرولوژی - کارتوگرافی - انگلیسی .
٤ـ رشته : ژنتیک - تکامل - بیوشیمی- انگلیسی .

علاقمندان واجد شرایط باید مشخصات خواسته شده را مطابق فرم زیر تهیه وحداکثر تا تاریخ ۲۵ دیماه ۲۵۳۵ به آدرس :

دوره فوق لیسانس - دانشکده علوم - دانشگاه جندیشاپور - اهواز ارسال نمایند.در ضمن مدارک مورد نیاز زیر باید تا قبل‌ازپایان دیماه ۲۵۳۵ به دفتر دانشکده علوم رسیده باشند.

۱ـ ریز نمرات دوره لیسانس.
۲ـ برگ خاتمه خدمت یا معافیت‌ازآن.
۳ـ ۳ قطعه عکس ۳×٤ و یک برگ فتوکپی شناسنامه.
٤ـ قبض پرداخت ۱۰۰۰ ریال‌به حساب جاری ۹۰۲٦۷ دانشکده علوم در بانک ملـی شعبه اهواز.

فرم ثبت نام

اسم — اسم‌فامیل — تاریخ‌تولد
محل‌تولد — شماره شناسنامه — جنس
آدرس
شماره تلفن — عنوان آخرین مدرک تحصیلی
نام دانشگاه یا موسسه آموزشی — معدل کل
سال‌شروع — سال‌پایان

اطلاعات بانوان
سه‌شنبه‌ها منتشر میشود

مجله دنیای ورزش روزهای شنبه منتشر میشود

ویژه داوطلبان کنکور پنجم و ششم متوسطه و دوره نظری

آموزش جبر ششم ریاضی

از: فرهمند پور

تعیین نقاط ماکزیمم ومی نیمم بدون استفاده ازمشتق

یکی ازخواص نقاط ماکزیمم ومی نیمم اینست که مماس برمنحنی دراین نقاط موازی بامحور x ها است یا بعبارت دیگرمعادله مماس درنقاط ماکزیمم ومی نیمم بصورت $y = m$ میباشد که مقدار m بامقدار عرض ماکزیمم یامی نیمم برابراست.

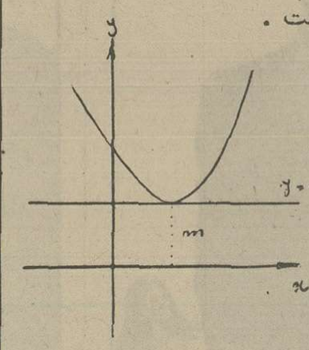

بنابراین برای تعیین ماکزیمم یامی نیمم منحنی کافی است - معادله منحنی رابا خط $y = m$ قطع نموده و شرط مماس بودن خط ومنحنی را که $\Delta = 0$ میباشد تعیین ومعادله ای که برحسب m بدست میآید حل کنیم تا عرض یاعرضهای ماکزیمم ومی نیمم تعیین شوند. مثال ۱

بدون استفاده ازمشتق ماکزیمم تابع $y = 4x - x^2$ راتعیین کنید.

حل - ابتدا تابع فوق را باخط $y = m$ قطع نموده

$$\begin{cases} y = 4x - x^2 \\ y = m \end{cases}$$

معادله $x^2 - 4x + m = 0$ بدست میآید وشرط مماس بودن خط وتابع بصورت $\Delta' = 4 - m = 0$ یا $m = 4$ که همان عرض ماکزیمم تابع $y = 4x - x^2$ میباشد بدست میآید.

اغلب بجای $y = m$ رابطه $y = y$ رادرنظر میگیرند درحقیقت بجای m همان y رادرنظر گرفته اند.

مثال ۲ -

بدون استفاده ازمشتق ماکزیمم ومی نیمم تابع $y = x^3 - 3x + 3 - y$ راحساب کنید.

حل - معادله تابع فوق راباخط $y = y$ قطع نموده تا رابطه $x^3 - 3x + 3 - y = 0$ بدست آید شرط آنکه خط وتابع فوق برهم مماس باشند که $\Delta = 4p^3 + 27q^2 = 0$ شود که درمعادله فوق خواهد شد.

$$4(-27) + 27(3 - y)^2 = 0$$

$$-108 + 207(9 + y^2 - 6y) = 0$$

$$-108 + 243 + 27y^2 - 162y = 0$$

$$27y^2 - 162y + 135 = 0$$

به ۲۷ ساده میکنیم.

$$y^2 - 6y + 5 = 0$$

$$y' = 5 \quad و \quad y'' = 1$$

اعداد ۵ و ۱ ماکزیمم ومی نیمم تابع فوق میباشند (البته عرض ماکزیمم ومی نیمم)

سئوالات ادبیات کنکور سراسری

از: عباس حداد زاده

تست ادبیات و زبان فارسی

در ابیات زیر کلمه حذف‌شده راازمیان پاسخهای پیشنهادی پیدا کنید؟

۱- ازیك نگاه هستی من‌بردازمین
مانند ..... که بر شبنم اوفتد
الف - آتشی ب- آفتاب ج- ماهتاب د- قطره‌اب

۲- آسایش دو گیتی تفسیر این‌دو حرف است
با دوستان..... با دشمنان مدارا
الف - جدائی ب- محبت ج- مسرت د- مروت

۳- گوش کن بالب ..... سخن میگویم
پاسخم گوبه ..... که‌زبان من و تست
الف- خاموش، نگاهی ب- پرخنده، نیازی ج- افسرده، پیامی خشکیده، حروفی.

جمع کلمات زیرراازمیان جوابهای داده شده پیدا کنید؟

۴- حدیث
الف- احداث ب- احادیث ج- حدایث د- حوادث

۵- دمع
الف- دمایع ب- دماعی ج- دموع د- دموعات

۶- حاذق
الف- احاذیق ب- احذاق ج- حذیق د- حذاق

۷- دربیت‌زیر قوم از لحاظ دستوری چه‌نوع اسمی است؟
ترسم آن قوم که‌بردردکشان می‌خندند
درسرکار خرابات کنند ایمان را
الف- اسم‌جمع ب- اسم مرکب ج- اسم مفرد، د- اسم معنی.

۸- دربیت زیر گفته بودم درچه‌زمانی بکار رفته‌است؟
گفته بودم چوبیائی غم دل باتو بگویم
چه‌بگویم که غم‌ازدل برود چون تو بیائی
الف- ماضی مطلق ب- ماضی استمراری ج- ماضی بعید د- ماضی نقلی.

۹- در بیت زیر گاه ازلحاظ دستوری چه‌نوع‌قیدی است؟
گاه باشد که کودکی نادان بغلط برهدف زند تیری
الف - قیدمکان ب- قیدزمان ج- قیدحالت د- قید مقدار

۱۰- معنی صحیح کلمه صاعد کدام‌یك از واژه‌های زیراست؟
الف- بازو ب- بلندی ج- رهبر د- بالارونده

۱۱- کدامیك از کلمه‌های زیربمعنی اندوهگین است؟
الف - پژمان ب- تراب ج- سداد د- سراء

۱۲- معنی صحیح اعراز کدامیك ازواژه‌های زیراست؟
الف - التماس ب- گرامی داشتن ج- عذرخواهی د- دوری کردن.

پاسخهای صحیح درشماره آینده

آموزش فیزیك سوم نظری

تهیه از: مجید داودی

اجسام رسانا "هادی" و نارسانا "عایق"

اجسامی مانند فلزات چون بستگی الکترونهای لایه آخرآنهاباهسته کم است بعلت دوری آنهاازهسته بعبارت دیگرالکترون آزاد درمدارآخردارند. الکتریسته رااز خود عبورمیدهند به این دسته ازعناصر اجسام "رسانا" ولی اجسامی که مانند چوب وشیشه و ابونیت وغیرو ... الکترون آزاد درمدارآخر ندارند یابعبارت دیگرکمتردارند و الکتریسته را از خود عبورنمیدهند عناصر "نارسانا" نامیده میشوند. و "رسانائی" و "نارسائی" نسبی است، یعنی در طبیعت "نارسانای" مطلق وجود ندارد، بعنوان مثال: مس ازکوارتز ۱۰۲۵ مرتبه بیشتر الکتریسته راهدایت میدهد و نقره از مس بهتر "رسانا" است و چون جرم هسته درحدود ۲۰۰۰ برابرجرم الکترون است پس انتقال الکتریسته بوسیله حرکت الکترونها انجام میشود که موضوع مذکوررا "هال" Hall توضیح داده است.

امروزه خاصیت الکتریکی اجسام نارسانارامیتوان بااتمهای خارجی تغییرداد و عناصرخیلی مهم راکه درترانزیستورارزش شایانی دارد تهیه کرد. مثال دوجسم ژرمانیم وسیلیسیم که هردو نارساناهستند با اجسام خارجی مثل آنتیموان وآرسن رساناکرد چنین اجسامی رانیمه هادی هااسم گذاری کرده‌اند

تولید الکتریسته ساکن بروش القا

دوگوی فلزی که پایه عایق دارند درچهارحالت مطابق شکل میتوان بروش القاء بارمثبت وبارمنفی را تهیه کرد.

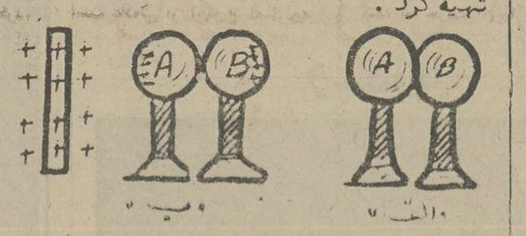

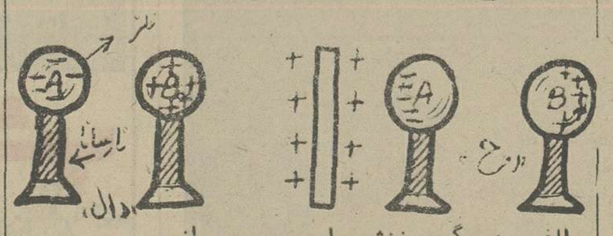

الف - دوگوی خنثی رابهم میچسبانیم.

ب - بدوگوی خنثی میله تحریك شده شیشه راکه بارمثبت دارد نزدیك میکنیم دراثرنزدیك شدن میدان مثبت قوی شیشه، الکترونهای گوی B به گوی A جریان پیداکرده درنتیجه حفره های الکترونی درگوی B ظاهرمیشود.

ج - درلحظه ای که فاصله میله شیشه ای باگوی A ثابت است گوی B رااز A جدامیکنیم.

د - چنانکه بعدازجداکردن گوی B میله شیشه را دورکنیم گوی B الکتریسیته مثبت و گوی A الکتریسیته منفی پیدامیکند که درتمام نقاط گوی هابارپخش میشود.

فرضیه الکترونی درباره تولید الکتریسیته

بطوریکه‌میدانیم تمام اجسام ازذرات ریزی‌بنام اتم که آنهم ازهسته والکترونهایی که دراطراف هسته حرکت وضعی و انتقالی دارند تشکیل شده است. هرگاه بعللی بین دوجسم تعادل الکترونی بهم بخورد بین آن دوجسم جریان الکتریسیته تولید میشود. پس الکتریسیت یك خاصیت جدا از ماده نیست بلکه درحقیقت جزئی ازساختمان ماده بشمارمیرود - یعنی جسمی که افزایش الکترونی پیدامیکند درآن بار منفی تولید شده و عنصری که کمبود الکترون یعنی حفره الکترونی درست شده بارمثبت تشکیل میشود که اگر این بهم خوردگی برروی عناصررسانامانند فلزات انجام‌شود الکتریسیته جاری و چنانکه برروی مواد نارسانامثل شیشه وابونیت تشکیل شود الکتریسیته ساکن تولید میشود.

پاسخهای صحیح ادبیات ششم روز پنجشنبه

املای فارسی: خواستم - متحلی - دثار - عمل - حصین - حسکی - تمسك - ثمرات - زوال - فارغ مقابح - بصیرت.

معانی لغات: ۱ - پارسائی وزن وهمسرخواستن ۲ - بداندیش ۳ - بردباری ۴ - برتری ۵ - چاکر وبنده ۶ - گمراهی ۷ - کهنه ۸ - بخارها ۹ - غاروپناهگاه ۱۰ - مچ دست ۱۱ - ویران کردن ۱۲ - سخن چینی ۱۳ - بخششها ۱۴ - گزیدن ۱۵ - مکرو حیله ۱۶ - برخورداری جستن.

تاریخ ادبیات: ۱ - درمراغه رصد خانه ای ایجاد کرد وبه تاسیس کتابخانه بزرگی همت گماشت.
۲ - سه مکتوب - صد خطابه.
۳ - رضاقلی خان هدایت - شمس الدین محمدبن قیس رازی.
۴ - درلغت عرب نوشته شده است - ابوطاهر مجدالدین فیروزآبادی ۵ - صفویه - شاگرد - میرداماد.
۶ - اصفهان - سبك هندی

شرح معانی:

۱ - ای هوشمند، خاموشی برای توباعث وقاراست وبرای نااهل پرده پوش جهالت ونادانی است.
۲ - ازبس مردم ازهرطبقه به نشاط برروی سبزه ها رقصیدند سبزه هاپایمال شد.
۳ - وقتی خوب دقت کردم دیدم خوشی وتوقعات ناچیز نمیگذارد مردم به سعادت برسند.
۴ - من نسبت به اوامرو دستورات اوفرمانبردارم و ناگزیرم حکم و فرمانش رااجراکنم.
۵ - گاه طفلی خردسال کاری میکند که صد مرد نیرومند جبران آن نتوانند.
۶ - هرگاه کسی پرهیزگارنباشد و لذایذ دنیااورا از نیکوکاری بازدارد پشیمان میشود.

دستورفارسی

۱ - دوجمله ۲ - (ی) درشنیدی یعنی "تو"
۳ - مسندالیه ۴ - مسند ۵ - متعدی
۶ - صفت ۷ - ماضی استمراری ناقص - یعنی (میشد) ۸ - (روزگار قدیم) - (دست ابدال)

پاسخهای صحیح ادبیات کنکور روز پنجشنبه

پاسخنامه	
س ۱-۳	س ۸-۳
س ۲-۴	س ۹-۴
س ۳-۲	س ۱۰-۳
س ۴-۱	س ۱۱-۲
س ۵-۳	س ۱۲-۱
س ۶-۱	س ۱۳-۱
س ۷-۳	س ۱۴-۳
	س ۱۵-۱
	س ۱۶-۲

پاسخهای صحیح انگلیسی کنکور روز پنجشنبه

جوابهای درست تمرین شماره یك

Exercise 1 - correct answers ;
1) B 2) C 3) A 4) C 5) B 6) A
7) B 8) A 9) C 10) B 11) B 12) A
13) A 14) C 15) A 16) B 17) C 18) B
19) A 20) B 21) A 22) B 23) C 24) B
25) C 26) A 27) C 28) A 29) C 30) A

پاسخهای صحیح جبرومثلثات ششم طبیعی روز پنجشنبه

حل مسأله اول

$$y = \frac{2x+1}{x+1}$$

میدانیم ضریب زاویه مماس برابراست بامشتق تابع بازاء طول نقطه تماس پس y' را حساب میکنیم

$$y = \frac{2(x+1) - 1(2x+1)}{(x+1)^2} = \frac{1}{(x+1)^2}$$

$$m_A = y' = \frac{1}{(-2+1)^2} = 1 \Rightarrow m = 1$$

ثانیاً - معادله مماس: بازاء $x = -2$ مقدار y را حساب میکنیم

$$y = \frac{2(-2)+1}{-2+1} = \frac{-4+1}{-1} = 3 \Rightarrow A\Big|^{-2}_{3}$$

$$y - y_A = m(x - x_A) \Rightarrow y - 3 = 1(x+2)$$

$y = x + 5$ معادله مماس در نقطه A

ثالثاً: از حل معادله $y' = m_{\text{مماس}}$ طول یا طولهای نقاط تماس بدست می‌آید.

$$y' = \frac{1}{(x+1)^2} \quad , \quad m_{\text{مماس}} = \frac{9}{4}$$

$$y' = m_{\text{مماس}} \Rightarrow \frac{1}{(x+1)^2} = \frac{9}{4} \Rightarrow (x+1)^2 = \frac{4}{9}$$

از دوطرف تساوی جذر میگیریم.

$$x + 1 = \pm\frac{2}{3} \Rightarrow x = -1 \pm \frac{2}{3} \Rightarrow x = \frac{-2 \pm 2}{3}$$

$$x = \frac{-3+2}{3} \Rightarrow x = -\frac{1}{3}$$

$$x = \frac{-3-2}{3} \Rightarrow x = -\frac{5}{3}$$

طولهای نقاط تماس

اگر $\Rightarrow x = -\frac{1}{3} \Rightarrow y = \frac{2(-\frac{1}{3})+1}{-\frac{1}{3}+1} = \frac{1}{2} \Rightarrow B\Big|^{-\frac{2}{3}}_{\frac{1}{2}}$

اگر $\Rightarrow x = -\frac{5}{3} \Rightarrow y = \frac{2(-\frac{5}{3})+1}{-\frac{5}{3}+1} = \frac{7}{2} \Rightarrow C\Big|^{-\frac{5}{3}}_{\frac{7}{2}}$

$$y - y_B = m(x - x_B) \Rightarrow y - \frac{1}{2} = \frac{9}{4}(x + \frac{2}{3})$$

$$y - y_C = m(x - x_C) \Rightarrow y - \frac{7}{2} = \frac{9}{4}(x + \frac{5}{3})$$

حل مسأله دوم

$$\Delta \Rightarrow y = \frac{2x-13}{3} \quad \Big|^{0}_{-\frac{13}{3}} \quad \Big|^{\frac{13}{2}=6.5}_{0}$$

$$\Delta' \Rightarrow 3x + 2y = 0 \quad \Big|^{0}_{0} \quad \Big|^{1}_{-\frac{3}{2}=-1.5}$$

برای رسم یک خط راست، درحالت کلی باید مختصات دو نقطه از خط را تعیین نموده وروی دستگاه xoy برده وبهم وصل نموده امتداد دهیم.

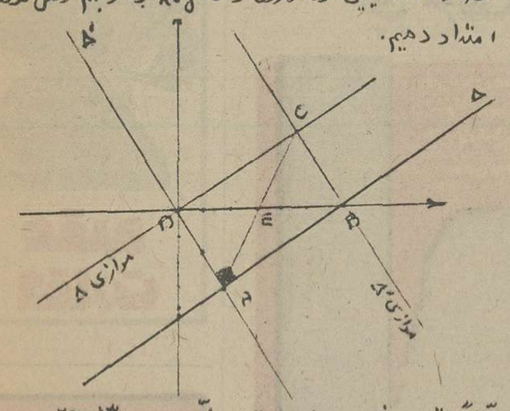

اولاً - تعیین مختصات نقطه تلاقی دوخط

$$\begin{cases} y = \frac{2x-13}{3} \\ 3x + 2y = 0 \end{cases} \Rightarrow 3x + 2 \times \frac{2x-13}{3} = 0$$

$$9x + 4x - 26 = 0 \Rightarrow 13x = 26 \Rightarrow x = 2 \quad A\Big|^{2}_{-1}$$

$$y = \frac{2 \times 2 - 13}{3} = \frac{4-13}{3} = \frac{-9}{3} \Rightarrow y = -3$$

ثانیاً - چون نقطه B روی محور x ها قرار دارد پس $x_B = 0$

$$y = \frac{2x-13}{3} \Rightarrow 0 = \frac{2x-13}{3} \Rightarrow x = \frac{13}{2} \Rightarrow B\Big|^{\frac{13}{2}}_{0}$$

اگر از نقطه B خطی موازی با Δ رسم کنیم ضریب زاویه آن خط با m_Δ مساوی است. پس

$$3x + 2y = 0$$

$$m_\Delta = -\frac{3}{2}$$

$$y - y_B = m(x - x_B) \Rightarrow y - 0 = -\frac{3}{2}(x - \frac{13}{2})$$

$$y = -\frac{3}{2}x + \frac{39}{4}$$

چون نقطه D روی محور y ها قرار دارد پس $x_D = 0$ است

$$3x + 2y = 0 \quad 0 + 2y = 0 \quad y = 0 \quad D\Big|^{0}_{0}$$

اگر از D خطی موازی خط Δ رسم کنیم ضریب آن خط با m_Δ برابراست. پس

$$y = \frac{2x-13}{3}$$

$$m_\Delta = \frac{2}{3}$$

$$y = mx \Rightarrow y = \frac{2}{3}x$$

تعیین مختصات نقطه C

$$\begin{cases} y = -\frac{3}{2}x + \frac{39}{4} \\ y = \frac{2}{3}x \end{cases}$$

$$-\frac{3}{2}x + \frac{39}{4} = \frac{2}{3}x \Rightarrow -18x + 117 = 8x$$

$$-26x = -117 \Rightarrow x = \frac{117}{26} = \frac{9}{2} \Rightarrow x = \frac{9}{2}$$

$$y = \frac{2}{3}x \Rightarrow y = \frac{2}{3} \times \frac{9}{2} \Rightarrow y = 3$$

$$C\Big|^{x=\frac{9}{2}}_{y=3}$$

ثالثاً - چون چهارضلعی ABCD در آن $AB \parallel CD$ و $BC \parallel AD$ است متوازی الاضلاع می باشد. کافی است نشان دهیم یکی از زوایای آن ۹۰° می باشد

$$AB \text{ معادله} \Rightarrow y = \frac{2x-13}{3} \Rightarrow m_{AB} = \frac{2}{3}$$

$$AD \text{ معادله} \Rightarrow 3x + 2y = 0 \Rightarrow m_{AD} = -\frac{3}{2}$$

$$m_{AB} \times m_{AD} = \frac{2}{3} \times -\frac{3}{2} = -1 \Rightarrow AB \perp AD$$

مرکز مستطیل را E می نامیم، E وسط AC است

$$x_E = \frac{x_A + x_C}{2} = \frac{2 + \frac{9}{2}}{2} = \frac{\frac{13}{2}}{2} = \frac{13}{4}$$

$$y_E = \frac{y_A + y_C}{2} = \frac{-3+3}{2} = \frac{0}{2} = 0 \Rightarrow E\Big|^{\frac{13}{4}}_{0}$$

اندازه قطر AC

$$AC = \sqrt{(x_A - x_C)^2 + (y_A - y_C)^2}$$

$$AC = \sqrt{(2 - \frac{9}{2})^2 + (-3-3)^2} \qquad \sqrt{\frac{25}{4} + 36} = \sqrt{\frac{169}{4}} = \frac{13}{2}$$

حل مسأله سوم

$$y = \frac{4u^2 + u}{\sqrt{u^2 - u}} \Rightarrow y'_u = \frac{(8u+1)\sqrt{u^2-u} - \frac{2u-1}{2\sqrt{u^2-u}}(4u^2+u)}{u^2 - u}$$

$$y'_u = \frac{2(8u+1)(u^2-u) - (2u-1)(4u^2+u)}{2(u^2-u)\sqrt{u^2-u}} = \frac{8u^3 - 12u^2}{2(u^2-u)\sqrt{u^2-u}}$$

$$u = 4x^{-1} + (1+4x)^{-4} \Rightarrow u = \frac{4}{x} + \frac{1}{(1+4x)^4}$$

$$u'_x = \frac{0 - 4 \times 1}{x^2} + \frac{0 - 4(1+4x)^3 \times 4}{(1+4x)^8} = -\frac{4}{x^2} - \frac{16}{(1+4x)^5}$$

$$y'_x = u'_x \times y'_u$$

$$y'_x = \left(-\frac{4}{x^2} - \frac{16}{(1+4x)^5}\right) \times \frac{8u^3 - 12u^2}{2(u^2-u)\sqrt{u^2-u}}$$

بعد از مدتها انتظار اینك برای اولین مرتبه

لاندوبوزانکا

محبوب ترین کمدین سینمای نسل امروزدرفیلمی جالب و شیرین که سوژه جدید آن تا مدتها نقل محافل و مجالس خواهد بود

از صبح ۳شنبه

فقط در سینما

شهر تماشا

سینمای ممتاز و ٤ ستاره

****

لاندوبوزانکا
عقده حقارت

زیرپوست شب

از دوشنبه در

سینماب.ب

***

زیرپوست شب

از دوشنبه در

سینماب.ب

***

عکس فوق عزیز اویسی ۲۳ ساله فرزند علی محمد خان از تاریخ۲۸ر۵ر۳۵در تهران‌ناپدید شده از کسانی که از نامبرده خبری دارند خواهشمند است به تلفن ۵۰۵۲ کرمانشاه اطلاع داده و خانواده‌ای را از نگرانی نجات دهند .

آ_۱۶۶۷۷

از صبح سه‌شنبه دربهترین گروه سینمائی پایتخت :

اروپا ـ نیاگارا ـ میامی ـ الوند ـ سیلوانا ـ مارلیك ـ کیهان ـ ارانوس شهرام ـ شرق ـ وآستارا (تجریش)

بیك ایمانوردی

در فیلمی از صابر رهبر

شارلاتان

برنامه آینده گروه ممتاز سینمائی پایتخت

آسیا ـ مولن روژ ـ رکس

شهوند ـ لیدو ـ نپتون

ژاله ـ توسکا ـ المپیا ـ پاسارگاد

چرخ فلك ـ ناتالی

بشمالو

ازفردا عصر فقط در

سینماریولی

سینمای ممتاز و ٤ستاره ****

اثرجاودان نویسنده شهیر جك لندن
شیطان هفت دریا
پخش از: افشین فیلم

ازفردا عصر فقط در

سینمارادیوسیتی

یك فیلم شاد برای تمام علاقمندان فیلمهای کمدی

سیدنی جیمز ـ کنت ویلیامز
درفیلم رنگی
PETER ROGERS
دختران بلا، کشیش ناقلا

اوانسان بود یا گرك ؟ آدم بود یا هیولا؟ هرچه بود پهنه هفت‌دریا را بابیرحمی وشقاومت خود بلرزه درآورده بود ...

چون شب فرامیرسد وظلمت همه‌جا را میپوشاند خونخواران از خواب مرك برمیخیزند وبا دندانهای تیز خود خون بیگناهان را میمکند ..واینست داستان رعب‌آوری که دلهره میاورد ووحشت میپراکند .

از فردا عصر در سینماهای

متروپل ـ رویال

کریستوفرلی پیترکوشینگ
درفیلم رنگی
THE SATANIC RITES OF DRACULA
خونخواران شب
محصول برادران وارنر

تماشای این‌فیلم برای اشخاص کمتراز ۱۸ سال ممنوع اعلام شده است.

ازفردا عصر فقط در

سینمابولوار

شاهکار فراموش‌نشدنی سینمای‌وسترن

جان وین دین مارتین
ریکی نلسون
انجی دیکینسون
والتربرنان
درفیلمی از: هوارد هاکز
ریوبراوو

آگهی

۱۶۵۰۰ـ ۲۸ر۹ر۲۵۳۵

تعقیب آگهی منتشره شماره ۱٤۸۰۰ـ ۸ر۹ر۳۵ موضوع استخدام خدمتگزار بدینوسیله باطلاع کلیه متقاضیان شغل خدمتگزاری در آموزش و پرورش که قبلا ثبت‌نام نموده‌اند میرساند تاریخ امتحان ساعت ده صبح‌روز جمعه ۲٤ر۱۰ر۲۵۳۵ میباشد و در محل اداره آموزش وپرورش چالوس واقع در خیابان شاه برگزار خواهد شد. ضمنا کارت ورودبه‌جلسه یک روز قبل از شروع امتحان بین داوطلبان توزیع‌خواهد شد.

لبوتی

رئیس اداره آموزش و پرورش‌منطقه چالوس

«روبرانریکو» کارگردان فهیم وپرقدرت درامی‌حیرت انگیز از مبارزات بی‌امان یك‌میهن پرست فرانسوی علیه اشغالگران آلمان‌تقدیم‌میکند... بابازی درخشان رومی اشنایدروفیلیپ نواره دوبزرك ستاره‌سینمای‌جهان

ازفردا عصر فقط در

سینماشهر فرنگ

اولین سینمای ممتاز و٤ ستاره ایران

****

رومی اشنایدر
فیلیپ نواره
درفیلمی بکارگردانی: روبرانریکو
تفنگ کهنه
رنگی

سئانسها ۱۵ر۱۱ صبح ـ۱۵ر۱ ـ۱۵ر۳ ـ۱۵ر۵ ـ ۳۰ر۷ ـ٤۵ر۹ بعدازظهر

از صبح سه‌شنبه در قویترین گروه سینمائی پایتخت

اونیورسال ـ پاسیفیك ـ ایران

ساینا ـ تیسفون ـ رنگین کمان

موناکو ـ پرسپولیس ـ کارون

و...دریا

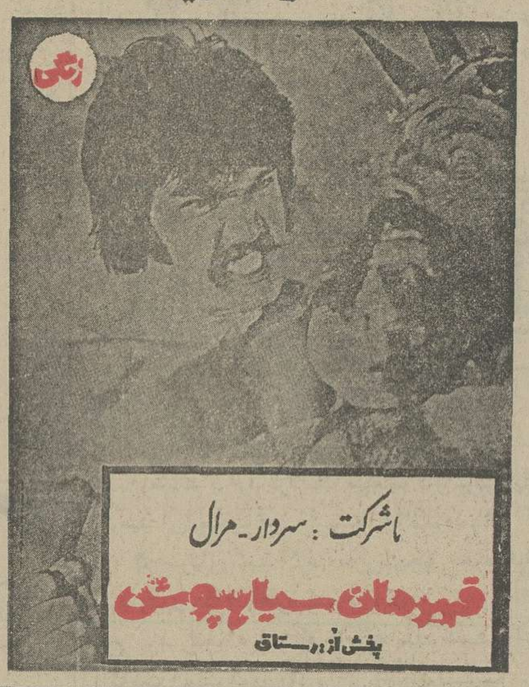
رنگی
باشرکت: سردار ـ مرال
قهرمان سیاهپوش
پخش از: رستاق

نخستین عشق ...قصه زندگی یك‌عشق از یك‌پدر و یك پسر ...داستان مشکلی که‌برای هر بیننده قابل درك نمیباشد . فیلمی غیراز آنچه که‌تاکنون دیده‌اید. نخستین عشق... درکش مشکل ،نخستین عشق ، فهمش مشکل ... فیلمی که‌مورد پسند آسان هر تماشاچی نمیباشد .

ازفردا عصر فقط در

سیلورسیتی (قلهك)

فیلمی بکارگردانی:
ماگزیمیلین شل
نخستین عشق
اقتباس از داستان نویسنده مشهور روس ایوان تورگنیف
رنگی با شرکت
ماگزیمیلین شل
دومینیك ساندا
جان مولدر براون
FIRST LOVE

سینما سیلورسیتی (قلهك) باپارکینك‌وسیع واختصاصی تلفن ۲۶۱۲۰۵

بعلت تصادف با ایام سوگواری سینماها تعطیل است

ازفردا عصر فقط در

سینمادیاموند

چشمان شما شاهد نمایش آخرین و قویترین فیلم جاسوسی ازماجراهای جیمزباند خواهد بود

راجرمور جیمزباند(مامور۰۰۷)
در آخرین فیلم از سری جیمزباند ـ نوشته: یان‌فلمینگ
"THE MAN WITH THE GOLDEN GUN"
جیمزباند و مرد طپانچه طلائی
رنگی ـ با شرکت:
کریستوفرلی بریت اکلند مودآدامز
محصول ۱۹۷۶ یونایتدارتیست

بعلت طولانی بودن فیلم سئانسها ازاینقراراست ۱۵ر۱۱ صبح ۳۰ر۲ـ ۵ـ ۳۰ر۷ ـ۱۰ بعدازظهر

ازفردا عصر فقط در

سینماامپایر

پر آوازه ترین فیلم ۱۹۷۶ امریکا که‌در فستیوال کان وپنجمین جشنواره جهانی فیلم تهران با استقبال گرم‌و پرشور علاقمندان روبرو گردید .

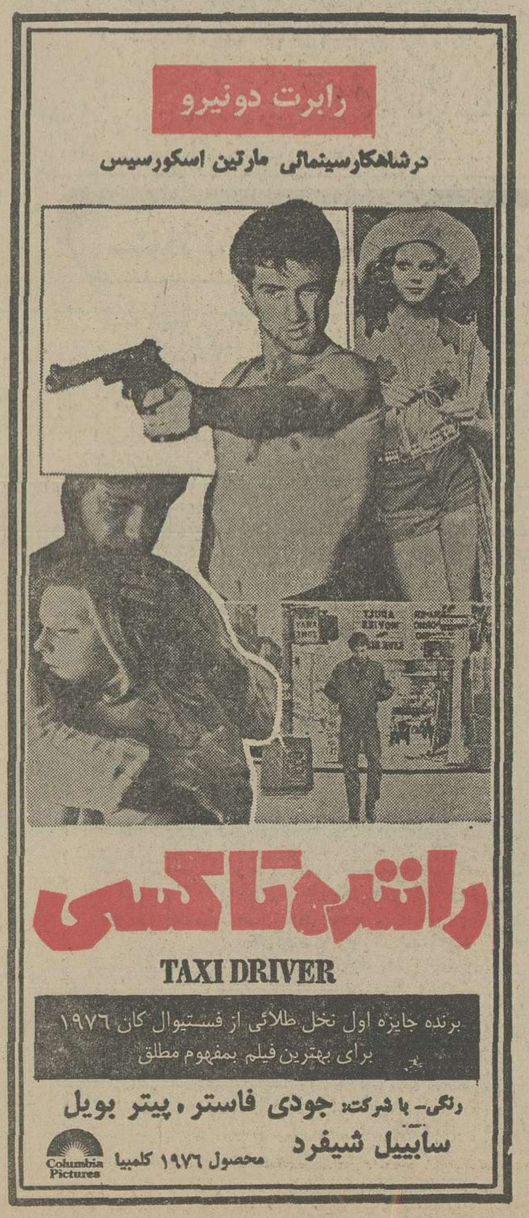
رابرت دونیرو
درشاهکارسینمائی مارتین اسکورسیس
راننده تاکسی
TAXI DRIVER
برنده جایزه اول نخل طلائی از فستیوال کان ۱۹۷۶ برای بهترین فیلم بمفهوم مطلق
رنگی ـ با شرکت: جودی فاستر ، پیتر بویل
سابییل شیفرد
محصول ۱۹۷۶ کلمبیا
Columbia Pictures

سئانسها ۱۵ر۱۱ صبح ـ۳۰ر۱ ـ۳۰ر۳ـ ۳۰ر۷ ـ ٤۵ر۹ بعداز ظهر

وزارت بهداری وبهزیستی

مرکز آموزش تخصصی پزشکی

کنفرانس علمی مرکز توان‌بخشی‌شفا یحیائیان راکه درساعت ۱۱ صبح روز سه‌شنبه ۱٤ دیماه ۲۵۳۵ شاهنشاهی در مرکز پزشکی فیروزگر ایرادمیگردد باطلاع همکاران محترم میرساند .

عنوان سخنرانی . تومر های استخوانی

سخنرانان . دکترکورس سجادی ـ دکتر مجید روح‌الامینی ـ دکتر بهروز اکبرنیا

ورود برای کلیه دانشجویان‌پزشکی و پزشکان آزاد میباشد .

م‌الف ۲٤۱۲۰

معلومات عمومی

جدول هزارجایزه‌ای اطلاعات

راهنمای حل جدول ابتکاری اطلاعات ○ طرح و تنظیم از: نعمت «الف»

برای حل این جدول «۱۷» شرح در نظر گرفته شده و در مقابل هر شرح ؟ پاسخ قرار گرفته که فقط یکی از پاسخها صحیح است.
شما پس از مطالعه هرکدام از شرح‌ها، باید جواب صحیح آن را پیدا کنید و حرفی را که در مقابل جواب صحیح داخل پرانتز چاپ شده است، داخل خانه‌یی از ستون «الف» که شماره‌اش مساوی با شماره توضیح باشد قرار دهید.

به این معنی که اگر مثلا در توضیح شماره ۳ جواب صحیح، کلمه «دریاچه نیریز» باشد، باید حرف «ص» را که در مقابل این کلمه داخل پرانتز چاپ شده، در خانه شماره ۳ ستون «الف» جدول بنویسید.
پس از آنکه ستون «الف» جدول را پر کردید، حروفی را که در آن نوشته‌اید، بطور وارونه در ستون «ب» قرار دهید تا جواب صحیح جدول بدست آید.

۱ـ واقعه رژی در زمان کدام پادشاه رخ داد؟
✱ مظفرالدین شاه (چ) ـ محمد علیشاه (ه) ـ احمد محمد خان قاجار (د) ـ ناصرالدین شاه (ن).
۲ـ تابلوی جاودانی لبخند ژوکوند (مونالیزا) اثر کدامیک از نقاشان مشهور میباشد؟
✱ لئوناردداوینچی (الف) ـ اگوست رنوآر (ت) ـ گویا (ف) ـ رامبراند (م).
۳ـ رودارس از رودخانه‌های چه حوضه‌ای است؟
✱ دریاچه رضائیه (ل) ـ دریای مازندران (ک) ـ دریاچه قم (ن) ـ دریاچه نیریز (ص).
۴ـ «ین» واحد پول کدام یک از کشورهای زیر میباشد؟
✱ دانمارک (ق) ـ رومانی (ش) ـ سودان (خ) ـ ژاپن (ی).
۵ـ گلستان دارای چند باب میباشد؟
✱ ۴ باب (ث) ـ ۸ باب (ت) ـ ۵ باب (چ) ـ ۹ باب (د).
۶ـ لیسبون پایتخت کدامیک از کشورهای زیر میباشد؟
✱ فنلاند (ف) ـ آندورا (ص) ـ پرتقال (الف) ـ شیلی (م).
۷ـ تذکره آتشکده اثر کیست؟
✱ آذر بیگدلی (ه) ـ مجمر اصفهانی (د) ـ وصال شیرازی (ن) ـ محتشم (ح).
۸ـ اولین نامه سابق کدامیک از شهرهای ایران بوده است؟
✱ بابل (ح) ـ بندر پهلوی (ق) ـ ناشهر (ل) ـ گرگان (ص).
۹ـ ولین اصل انقلاب سفید چه نام دارد؟
✱ سپاه دانش (ه) ـ ملی شدن جنگلها و مراتع (ف) ـ اصلاحات ارضی (الف) ـ سپاه بهداشت (گ).
۱۰ـ کتاب جاودانی سرخ و سیاه اثر کدام نویسنده میباشد؟
✱ ایسکین کالدول (م) ـ گوستاوفلوبر (ح) ـ استاندال (ه) ـ رومن رولان (ن).
۱۱ـ پدر طبیعی جهان عنوان کدام یک از مشاهیر میباشد
✱ داروین (ن) ـ سقراط (د) ـ کخ (م) ـ فلمینگ (چ).
۱۲ـ کدامیک از زنان زیر اولین پرستار در دنیا بود؟
✱ جین وستر (م) ـ گریس کلی (ر) ـ فلورانس نایتینگل (ه) ـ هیچکدام (خ).
۱۳ـ زمان بزرگ تپه‌های واترینگ اثر کیست؟
✱ هرمان ملویل (خ) ـ امیلی برونته (م) ـ لئوتولستوی (الف) ـ دیکنس (ن).
۱۴ـ تشریه معروف تربیت به مدیریت چه کسی انتشار میبافت؟
✱ اعتصام الملک (ر) ـ احمد کسروی (ت) ـ علی اکبر داور (الف) ـ فروغی (ز).
۱۵ـ تالار آئینه از آثار کدام نقاش ایرانی است؟
✱ دکتر اسماعیل آشتیانی (ر) ـ حسین بهزاد (م) ـ عباسی (چ) ـ کمال الملک (د).
۱۶ـ نخستین شاعری که مثنوی ساخت چه نام دارد؟
✱ رودکی (ه) ـ دقیقی (پ) ـ ابوشکور بلخی (ی) ـ سنائی (ت).
۱۷ـ کدامیک از نویسندگان زیر جایزه نوبل را نپذیرفت؟
✱ آنتوان چخوف (م) ـ ژان پل سارتر (ز) ـ برتراندراسل (ه) ـ ویلیام فالکنر (ی).

«الف»	«ب» (شماره ۸)
۱	
۲	
۳	
۴	
۵	
۶	
۷	
۸	
۹	
۱۰	
۱۱	
۱۲	
۱۳	
۱۴	
۱۵	
۱۶	
۱۷	

برای کنکور دبیرستان ـ دانش‌آموزان دوره دبیرستان و راهنمایی دانشگاهمان و همه آنها که علاقمند به افزایش معلومات خود هستند

جواب مسابقه هزار جایزه ای اطلاعات (شماره ۴):
میرزا آقاخان کرمانی

«ب»: اگر درست عمل کرده باشید، و حروف ستون «الف» را، بطور وارونه و با دقت در ستون «ب» قرار دهید، در این ستون از بالا به پائین نام یکی از آثار معروف نویسنده ارزنده فرانسه که در سال ۱۹۴۷ موفق بدریافت جایزه جهانی نوبل در ادبیات گردید، بدست میاید. وی که در ۲۲ نوامبر سال ۱۸۶۹ در پاریس بدنیا آمد در شانزده سالگی نخستین مراسم آئین پروتستان را بجای آورد اما تعلیمات تشیش چنان در نظرش خشک و خشن جلوه کرد که از آن گریزان گشت، بیست و هشت ساله بود که فریاد برآورد: «میندار کسی جز تو،

حقیقتی را که در جستجوی انی بیابد» و طی سی سال پس از ان بسن ۵۸ سالگی، با دیدن سرزمینهای گوناگون و مردمان گوناگون، از زبان یکی از آفریده‌های خود میگوید:
«تقریبا همه کسانی که من شناخته‌ام صدای سکه قلب میدهند....» و سرانجام، بی آنکه بهیچ گروه و هیچ آئینی اعتماد نشان دهد اعلام میدارد: «کمتر اتفاق میافتد که در پی تصمیمی راز جوان ماندن نبینم». او که نمایندهٔ هنرپیشه و زمان خویش بود در ۱۹ فوریه سال ۱۹۵۱ در سن هشتاد و دو سالگی بدرود حیات گفت.

جدول زیاضی شماره ۳

1	2		3	4	5
6		7			
	8				
9				10	
11			12		
13					

طرح جدول از بدرالدین مقدسی

۱ = N = $\overline{(a)(4a)\ (2a+1)\ (a-1)\ (a-1)\ (a+1)}$. بزرگترین عدد شش رقمی بصورت:
6 = $\overline{ab}$, $\overline{ab}+18 = \overline{ba}$ 7 = $\overline{abcd} = 4\ (\overline{eeee})$ مجموع اعداد دو جدول ضرب 8=
9 = اگر عدد ۳ قائم بصورت $\overline{abc}$ باشد عدد ۹ افقی بصورت $\overline{baoc}$ خواهد بود
10 = مقلوب ۲ قائم
11 = ۳ واحد بیش از ۲ افقی
12 = ارقامش بتصاعد هندسی صعودی (بدون نسبت ۲) رسیده اند
13 = $\overline{abcado}$, $\overline{do} = \overline{bc} + 1$, $\overline{ca} = 2\ \overline{bc}$, $a = 2b$

1 = چند عدد ۱ رقمی داریم که مربع کاملند ؟
2 = $\overline{ab}$, $\overline{ab}+\overline{ba}=K^2$
3 = تنها عدد ۲ رقمی که توان دهم است
4 = $\overline{abc}$, $\overline{abc}+\overline{cba}=666$, $a<c$, (ارقام فرد)
5 = فاکتوریل ران (n!) عبارتست از: $1\times2\times3\times4\times5\times\cdots\times n$ مطلوبست فاکتوریل سه (3!)
7 = مقلوب ۲ قائم × ۲ قائم = 8 هم خود شو هم مقلوبش سالی از قرن یازدهم است
10 = عدد سه رقمی بصورت: $(a-1)\ (a)\ (a+1)$
12 = هر عدد که نصف مجموع مقسوم علیه‌هایش باشد عدد کامل نامیده میشود. عدد کامل

جدول ریاضی بایکصد هزار ریال جایزه

برای برندگان مسابقه جدول ریاضی یکصدهزار ریال جایزه در نظر گرفته‌ایم. این جایزه در پایان چاپ جدول های ریاضی و پس از برگزاری یک مسابقه نهائی در روزنامه اطلاعات بین یکصد نفر از کسانیکه بالاترین امتیازات را کسب می کنند به برندگان اهدا خواهد شد. نحوه برگزیدن این صد نفر بدین ترتیب است که ما پاسخ های رسیده این جدول را در دفتر مخصوصی ثبت می کنیم و در خاتمه مدت چاپ جدولها صد نفر را که بیشترین امتیاز را آورده‌اند برای شرکت در مسابقه حضوری به موسسه اطلاعات دعوت میکنیم و به هر گروه برای حل جدول نهائی مدت زمانی فراخور معلوماتشان وقت می دهیم سپس به برندگان هر گروه جایزه‌ای تقدیم می کنیم.

نحوه شرکت در مسابقه :
۱ـ پوسیله پست: باید حداکثر اگر ساکن تهران هستید ۵ روز و اگر شهرستانی هستید ۷ روز پس از چاپ روز جدول پاسخ آن باضمام جمع کل ارقام جدول به روزنامه برسد (قید شماره جدول روی پاکت الزامی است.)
۲ ـ پوسیله تلفن: فقط روز نیکه جدول ریاضی چاپ میشود علاوه بر تحویل آن به پست) وسیله تلفن نیز میتوانید (حداکثر ۸ شب) پاسخ جدول را همچنانکه در بالا ذکر گردید (حل جدول + جمع کلیه ارقام جدول در خانه ایکه زیر جدول رسم شده است) را به تلفن ۳۲۸۶۲۷ بفرمائید. لطفا تلفنهای دیگر موسسه را اشغال نفرمائید.

پس از حل جدول ارقام آنرا جمع کرده و در این خانه [ ] بگذارید

آدرس ما اینست:
خیابان خیام
روزنامه اطلاعات
جدول ریاضی

مصاحبه با استاد دکتر پیرنیا

تلاش برای بهبود آموزش علوم و تکنولوژی

اخیرا مجمع عمومی کمیته بین‌المللی توسعه فعالیت های علمی که باختصار آی.سی.سی نامیده میشود در قاهره تشکیل گردید و آقای دکتر حسین پیرنیا استاد دانشگاه تهران و رئیس مدرسه عالی ریاضیات و مدیریت اقتصادی در آن مجمع شرکت نمود.
خبرنگار ما در مورد جریان مجمع مزبور مصاحبه‌ای با استاد پیرنیا به عمل آورده است که ذیلا درج میگردد.

س : بدعوت دولت جمهوری عربی مصر و یونسکو بقاهره عزیمت نمودید ممکن است منظور از مسافرت را بیان کنید.

ج : منظور از مسافرت شرکت در مجامع سه گانه بوده است.

۱ـ مجمع عمومی کمیته بین‌المللی توسعه فعالیت های علمی جوانان بنام I.C.C. این مجمع تحت ریاست عالیه بانو جهان السادات افتتاح گردید.

۲ـ سمینار منطقه‌ای یونسکو در باب بهبود آموزش علوم و تکنولوژی قبل از دانشگاه و فعالیت های علمی خارج از دانشگاه.

۳ـ نمایشگاه فعالیت های علمی جوانان عرب و سایر کشور های عضو کمیته بین‌المللی توسعه فعالیت های علمی همراه با مجامع سه گانه مزبور یک مرکز اطلاعات علمی دائر گردید. که در آن مدارک مربوط به فعالیت باشگاه های علمی و اردوگاه های علمی جوانان و نمایشگاه های علمی و عکس‌ها و فیلم ها و انتشارات علمی و وسائل سمعی و بصری برای آموزش و پرورش علمی در کشور های مختلف جهان به نمایش گذارده شده بود.

س : هدف از تشکیل مجامع مزبور چه بود.

ج: علم و تکنولوژی کلیه شئون و فعالیت های زندگی انسان را دربرگرفته است برای تامین نیروی علمی مورد نیاز جامعه جدید فقط آموزش علوم و تکنولوژی در مدارس و دانشگاه ها در دوران تحصیل کافی نیست بلکه فعالیت علمی باید یک فعالیت عمومی و دائمی در اجتماع تلقی گردد و ترتیباتی فراهم شود که جوانان در خارج از کلاس به فعالیت علمی بپردازند و اوقات فراغت خود را بکار های علمی مانند تجربه‌های علمی و ساختن دستگاه های علمی و تهیه کلکسیون های علمی از سنگ ها و نباتات و حیوانات و غیره بپردازند. خانواده‌ها به فعالیت های علمی جوانان اعتقاد پیدا کنند و وسائل لازم برای آنان فراهم کنند و مخارج دائر ساختن یک کارگاه علمی بالابراتوار ساده را به آنان بپردازند. در مدارس ابتدائی و متوسطه و دانشکده‌ها موجبات تشکیل انجمن های علمی دانش آموزان و دانشجویان فراهم شود همچنین ترتیباتی برای فعالیت های علمی تشکیل انجمن های علمی کارگران و روستائیان و زنان و سایر گروه های اجتماعی بوجود آید. انجمن دانشجوئی علوم زمین و فضا در دانشگاه اسکندریه و انجمن علمی کارگران کارخانه اتومبیل‌سازی قاهره مورد توجه زیاد قرار گرفت. در انجمن های علمی دانش آموزان و دانشجویان کار های علمی دانشجویان زیر نظر استادان عضو انجمن مورد بحث و انتقاد قرار میگیرد. مجامع سه گانه مزبور در محل روزنامه معروف الاهرام تشکیل گردید و آقای صالح جلال سردبیر علمی روزنامه مزبور که خود پایه‌گزار یکی از مهم ترین انجمنهای علمی دانشجوئی قاهره است از طرف دولت مصر مسئول مجامع مذکور بود.

س : ممکن است در باب مهمترین موضوع هائی که در این مجامع مطرح گردید، توضیحاتی بدهید.

ج: مسائل متعددی در باب تشویق فعالیت های علمی برای کلیه گروه های اجتماعی بخصوص جوانان مطرح شد مانند تشکیل باشگاه‌ها و اردوگاه ها و المپیک های علمی برای جوانان.
تشخیص استعدادهای علمی بین جوانان و برنامه پرورش استعداد های علمی، پرورش رهبران فعال بین جوانان برای رهبری فعالیت های علمی. بازدید ها و مسافرت های علمی هدایت شده تهیه مجموعه ابزار و لوازم علوم برای جوانان SCIENCE KITS
نقش فعالیت های علمی جوانان در عمران روستائی نقش مطبوعات و رادیو تلویزیون در پرورش علمی و عمومی طرح مسائل محیط زیست در انجمن های علمی جوانان و مسائل دیگری از این قبیل.

س : چه کسانی در این مجامع شرکت داشتند.

ج: مجامع مزبور از نمایندگان گروه های مختلف که با فعالیت های علمی سروکار دارند تشکیل شده بود استادان و دبیران و مسئولان باشگاه های علمی و مدیران دستگاه های دولتی در آموزش علوم و پرورش علمی و تعداد قابل توجه دانشجو و دانش آموز نه فقط از کلیه کشور های عرب بلکه از بسیاری از کشور های جهان. اظهار نظر های دانشجویان و دانش آموزان در باب کار هائی که انجام داده‌اند و مسائلی که با آن مواجه بوده و هستند بادقت خاص مورد توجه قرار می‌گرفت.

س : شما با انجمن بین‌المللی تشویق فعالیت‌های علمی چگونه آشنائی پیدا کردید.

ج: پس از اینکه موسسه تحقیقات اقتصادی در دانشگاه تهران تاسیس نمودم در یک سلسله مقالات در مجله تحقیقات اقتصادی، تحت عنوان متفکر علمی و توسعه اقتصادی و اجتماعی، چگونگی پیدایش دنیای جدید را در نتیجه اکتشافات علمی و صنعتی دو قرن اخیر توصیف نمودم. این مقالات بانگلیسی ترجمه و چاپ شد و مورد توجه مسئولان یونسکو قرار گرفت و در چند مجمع اقتصادی و علمی که موضوع آن بحث در رابطه علوم و فنون با ترقی اقتصادی و اجتماعی بود دعوت شدم شاید سوابق تحصیلی من که شامل تحصیلات علوم در فرانسه و اقتصاد در انگلیس میباشد موید تصمیم یونسکو بوده است.

س : با شرکت در این مجامع بخصوص در سمینار منطقه‌ای آموزش علمی در کشور های عرب و نمایشگاه فعالیت های علمی جوانان عرب برداشت شما از پیشرفت علمی و تکنولوژی در جوامع عرب چیست؟

ج : حتما اطلاع دارید که از لحاظ علمی جوامع عرب در یک سطح نیستند و جمهوری عربی مصر از لحاظ علمی یکی از پیشرفته ترین کشور های غیر اروپائی است و اسکندریه و قاهره از قدیم الایام از مراکز علمی مهم بوده‌است. با شرکت در این مجامع و آشنائی با استادان و دانشجویان و دانش آموزان کشور های مختلف عربی استنباط کردم که اولا در افکار عمومی جوامع عربی درک عمیقی در مورد ضرورت و فوریت ترقی علمی و تکنولوژی سریع ایجاد شده است ثانیا افکار عمومی جوامع مربی لزوم یافتن سرمایه‌ای که بتواند بتدریج جانشین سرمایه تمام شدنی نفت بشود دشده‌اند و علم و تکنولوژی را سرمایه‌ای میدانند که می‌تواند این کمبود را جبران نماید. بانو جهان‌السادات در نطق افتتاحیه خود اظهار داشت که پس از پیروزی در جنگ و فتح مجدد کانال سوئز چاه های نفت و ترقی در افزایش بهای نفت بامیزان چهار برابر اکنون جوامع عرب در آفازیک دوران تجدید حیات علمی قرار گرفته‌اند همان تجدید حیات علمی که در قرن پانزدهم در اروپا وقوع یافت و منشاء عظمت و قدرت اروپا گردید با این تفاوت که اعراب میتوانند از چندقرن پیشرفت علمی اروپا بهره‌مند شوند و پیروزی در جنگ از لحاظ معنوی و مادی موجبات و وسائل این تجدید حیات علمی را برای آنان فراهم آورده است.

س : در زمینه کار انجمن بین‌المللی توسعه فعالیت های علمی در ایران چه نظر دارید.

ج: شما میدانید که در کشور ما آموزش علمی و فنی بسرعت توسعه یافته است و بوسیله سازمان ها و انجمن های متعدد فعالیت های پردامنه‌ای در مواردی که بکار آی.سی.سی مربوط میشود وجود داشته و دارد و این فعالیت های رادر مجامع مزبور باطلاع شرکت کنندگان رسانیدم آنچه که بنظر من در این زمینه مفید است تشکیل یک شورای ملی تشویق فعالیت های علمی برای هماهنگ ساختن این فعالیت‌ها است و در نظر دارم طرحی در این زمینه تهیه و به وزارت علوم و آموزش عالی و آموزش و پرورش پیشنهاد نمایم.

انواع و اقسام بلیزر
شورلت بلیزر مدل ۱۹۷۷
فول کامل در رنگهای مختلف موجود است
تلفن ۸۲۱۹۲۸ و ۸۳۳۱۷۳ پرسپولیس

دکتر دستوری
دندانپزشک
با تعیین وقت قبلی بیمار میپذیرد تلفن ۹۳۵۱۵۲

YORK · SHIPLEY, Inc.
YORK-SHIPLEY
YORK, PENNSYLVANIA
17405
Manufacturers of the world's most complete line of heating equipment
دیگ های بخار
دیگ های آبگرم
۷ تا ۱۰۰۰ اسب
برای فشارهای مختلف و انواع سوخت
ساخت کارخانه یورک شیپلی آمریکا
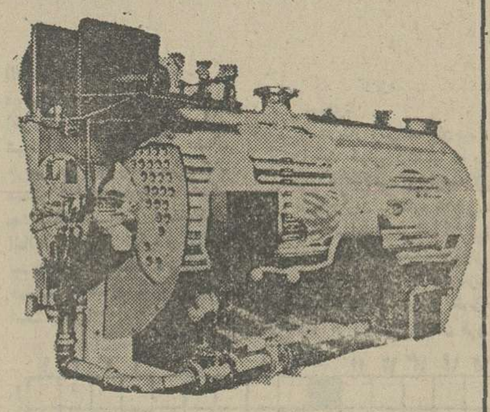
دیگهای یورک شیپلی در بیش از ۲۰۰ ساختمان در سراسر ایران مشغول بکارند
نماینده انحصاری شرکت سهامی ماستر تلفن ۸-۸۹۴۶۳۶
خیابان شاهرضا ـ شماره ۱۴۰

در میلان (ایتالیا) از ۱۲ تا ۱۶ فوریه ۱۹۷۷
«ماسف» بهاره ۱۹۷۷
(در محوطه بازارهای مکاره بین‌المللی)
نمایشگاه در ساعت ۲ بعدازظهر روز ۱۲ فوریه گشایش خواهد یافت و در ساعت ۶ بعدازظهر روز ۱۶ فوریه ۱۹۷۷ تعطیل خواهد شد.
در این نخستین مورد از دو بازارمکاره سالانه «ماسف» که بعنوان یک نمایشگاه بین‌المللی بسیار کامل و دارای اهمیت فراوان است کالاها و وسایل خانگی، مصنوعات بلور، سرامیک‌ها، اشیاء نقره‌ای و اقلامی که بعنوان هدایا مورد استفاده قرار میگیرند به معرض نمایش درخواهد آمد.
هر دو بازارمکاره «ماسف» که اختصاص به صاحبان صنایع و بازرگانان دارد، فرصت هایی برای عرضه کاملترین نمونه‌های محصولات و نوآوریهای صنایعی است که در سطح جهانی در آن زمینه‌ها فعالیت می‌کنند.
برای دیدار شما از بازار مکاره بهاره «ماسف» ۱۹۷۷ در میلان
بیش از ۱۶۰۰ موسسه ازسراسر جهان، متجاوز از ۲۰۰۰۰۰ قلم از محصولات خودرا در غرفه‌های بازارمکاره بمعرض نمایش خواهند گذاشت.
برای کسب اطلاعات بیشتر و دریافت بلیط های ورودی افتخاری و ذخیره کردن جا در هتل، لطفا با نشانی زیر مکاتبه کنید:
SEGRETERIA MACEF — 25, via Solferino — (I) 20121 MILANO (Italy)

تاسیسات کامل شن و ماسه با نصب فوری
فیدر ـ ماسه شور حلزونی با پره تمام چدنی
سرند ـ نوارهای نقاله تا ۳۰۰ متر و کاروان
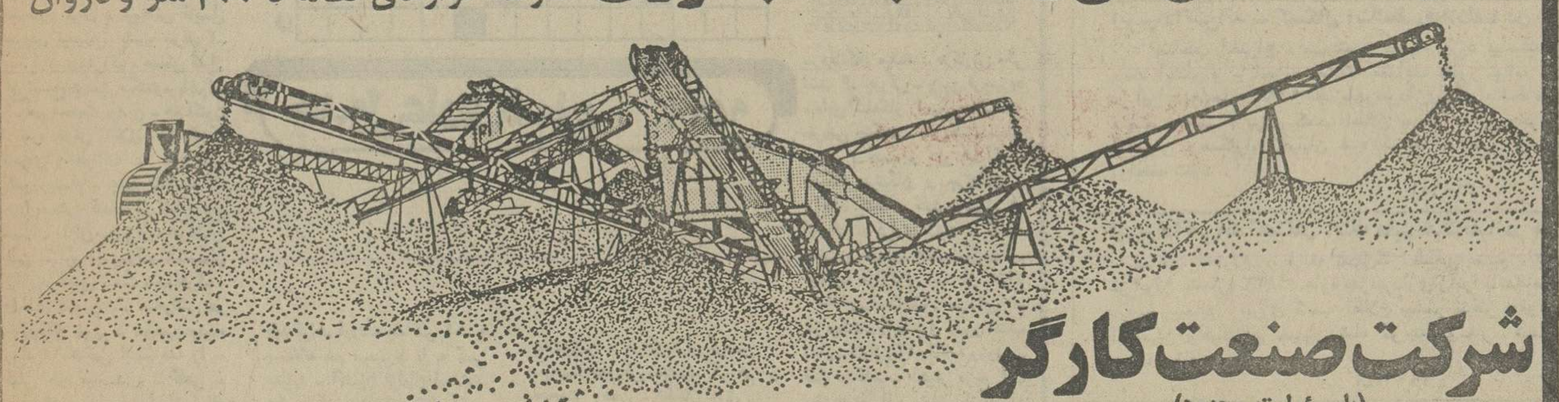
شرکت صنعت کارگر
(بامسئولیت محدود)
خیابان آیزنهاور ـ مقابل وزارت کار نبش کوچه مسعود طبقه دوم
تلفن ۹۵۳۸۳۳ ـ ۹۵۹۸۹۴
تضمین میکنیم در کوتاهترین زمان از تاسیسات ما بهره‌برداری شود
● ساخت و راه‌اندازی تاسیسات بوسیله متخصصینی که ۱۲ سال سابقه کار عملی دارند انجام می‌پذیرد.
● تغییرات غیرقابل رقابت در دستگاهها استحکام و دوام بیشتری را تضمین مینماید.
● آموزش مجانی کادر فنی

دنیای ورزش شنبه منتشر میشود

برنامه هفتگی تلویزیون

تلویزیون

یکشنبه

برنامه اول (شبکه)

۱۷ تلاوت قرآن
۱۷/۱۰ اشعار مذهبی
۱۷/۳۰ رازدریاها
۱۸/۲۵ اشعار مذهبی
۱۸/۴۰ اخبار
۱۹ سخنرانی مذهبی از مشهد
۱۹/۳۰ برنامه های مذهبی ایران
۲۰ اخبار + تقویم تاریخ
۲۰/۴۰ حیات جاوید
۲۱/۳۰ برنامه ویژه
۲۲ حماسه حسین
۲۲/۱۵ میزگردمذهبی

برنامه دوم

برنامه دوم تلویزیون به علت ایام سوگواری امروز «یکشنبه» تعطیل است!

دوشنبه

برنامه اول (شبکه)

۱۲ـ اخبار
۱۲/۰۵ تلاوت قرآن
۱۲/۱۵ اشعار مذهبی
۱۲/۳۰ ورزش
۱۳/۳۰ سوگ نامه
۱۴ اخبار
بخش دوم
۱۷ تلاوت قرآن
۱۷/۱۰ اشعار مذهبی
۱۷/۳۰ مستند
۱۸/۱۵ سخنرانی مذهبی ۱۸/۴۰ اخبار
۱۸/۵۰ اخبارورزشی
۲۹ وضع اضطراری
۲۰ اخبار+ تقویم تاریخ
۲۰/۴۰ ایران زمین
۲۱/۱۰ حادثه جویان
۲۱/۴۰ فیلم سینمایی

برنامه دوم

۱۹ موسیقی و اسلاید
۱۹/۳۰ رابین هود فضائی
۲۰ مسابقه هزارامتیازی
۲۰/۴۰ اخبار
۲۱ سوئیتی
۲۱/۴۵ دانش
۲۲/۱۵ گروه نوازی
درپایان خبر

سه شنبه

برنامه اول (شبکه)

۱۲ اخبار
۱۲/۰۵ کارگر
۱۲/۳۰ موسیقی محلی
۱۳/۱۰ جنگ و صلح
۱۴ اخبار
بخش دوم
۱۷ اخبار
۱۷/۱۰ برنامه کودکان
۱۸/۲۰ بهداشت
۱۸/۵۰ اخبار ورزشی
۱۹ موسیقی کلاسیک
۱۹/۳۰ دانش
۲۰ اخبار و تقویم تاریخ
۲۰/۴۵ مرداول
۲۱/۴۰ ادب امروز
۲۲/۱۰ داستان پلیس

برنامه دوم

۱۹ موسیقی و اسلاید
۱۹/۳۰ والتون ها
۲۰/۲۰ برنامه‌ای از گروه تحقیق
۲۰/۴۰ اخبار
۲۱ فیلم مستند
۲۱/۳۰ برنامه‌ای از واحد نمایش
درپایان خبر

چهارشنبه

برنامه اول (شبکه)

۱۲ اخبار
۱۲/۰۵ اسکی باز
۱۲/۳۰ دانش
۱۳/۱۰ لنسر
۱۴ اخبار
بخش دوم
۱۷ اخبار
۱۷/۱۰ برنامه کودکان
۱۸/۱۰ جنگل مرغ
۱۸/۴۰ اخبار
۱۸/۵۰ اخبار ورزشی
۱۹ مسابقه ۹=۳×۳
۱۹/۳۰ خانواده
۲۰ اخبار و تقویم تاریخ
۲۰/۴۰ پزشک محله
۲۱/۴۰ برنامه ویژه
۲۲/۱۰ موسیقی ایرانی
۲۲/۴۰ فیلم مستند

برنامه دوم

۱۹ موسیقی و اسلاید
۱۹/۳۰ برنامه کودک
۲۰ فیلم مستند (اروپا دریک نگاه)
۲۰/۴۰ اخبار
۲۱ فیلم
۲۲ جشن هنر
درپایان خبر و مجله خبری

پنج شنبه

برنامه اول (شبکه)

۱۲ اخبار
۱۲/۰۵ دختر استثنایی
۱۲/۳۰ موسیقی ایرانی
۱۳/۱۰ کانن
۱۴ اخبار
۱۴/۳۰ خیابان سه سامی
۱۵/۲۰ فیلم آموزشی
۱۵/۴۵ واریته
۱۶ مجله ورزشی
۱۷ اخبار
۱۷/۱۰ برنامه کودکان
۱۸/۵۰ اخبار ورزشی
۱۹ خانه کوچک
۲۰ اخبار + تقویم تاریخ
۲۰/۴۵ یکروز زندگی علیاحضرت
۲۱/۴۰ ترانه های ایرانی
۲۲/۴۰ فیلم سینمایی

برنامه دوم

۱۹ موسیقی واسلاید
۱۹/۳۰ واریته رنگارنگ
۲۰ جهان پرتحرک ۲۰/۴۰ اخبار
۲۱ حادثه جویان ۲۱/۲۵ تیتر اول
۲۲/۲۵ فیلم تلویزیونی هفته
بنام (سایه‌ای در خیابانها)
درپایان خبر

جمعه

برنامه اول (شبکه)

۱۱ سفرافسانه‌ای
۱۱/۳۰ تارزان
۱۲/۳۰ مسابقات ورزشی
۱۴ اخبار و هفت روز هفته
۱۵ باله
۱۵/۳۰ مرد شش میلیون دلاری
۱۶/۳۰ والت دیسنی
۱۷/۱۵ برنامه کودکان
۱۸/۳۰ استودیو ۱۱
۱۹ موسیقی ایرانی
۲۰ اخبار + تقویم تاریخ
۲۰/۴۰ شو
۲۲/۱۵ دوداسلحه

برنامه دوم

۱۹ موسیقی و اسلاید
۱۹/۳۰ دنیای آزاد
۲۰/۲۰ گروه تحقیق
۲۰/۴۰ اخبار
۲۱ زمان
۲۲ باله (نیویورک سیتی)

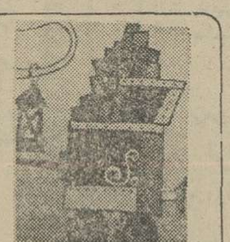

بین المللی

۱۶ خلاصه اخبار
۱۶/۰۵ فیلم مستند
۱۷/۳۰ ثروت های زمین
۱۸ سایه‌ای در مه
۱۹ اخبار
۱۹/۲۵ وحشت ناشناخته

۱۶ اخبار
۱۶/۰۵ فیلم مستند
۱۷/۳۵ بعدا اعلام میشود
۱۹ اخبار
۱۹/۲۵ رهوها
۱۹/۵۰ فیلم سینمایی
۲۱/۳۰ شوباب نیوهارت
۲۲ اخبار
۲۲/۲۵ تعقیب

۱۴/۳۰ فیلم
۱۶ خلاصه اخبار
۱۶/۰۵ پوچ کسیدی ۱۶/۳۰ خیابان سه سامی
۱۷/۳۰ آلبرت چاق
۱۷/۵۵ سه کله پوک
۱۸/۰۵ آن دختر
۱۸/۳۰ سرآشپزفرانسوی
۱۹ اخبار
۱۹/۲۵ سفربه اعماق دریا
۱۹/۵۰ افراد خانواده
۲۰/۱۵ واریته
۲۰/۴۵ ریچاردویاموند
۲۱/۱۰ شوکارل برنت
۲۲ اخبار
۲۲/۲۵ هاوایی پنج صفر
۲۳/۱۵ تسخیر ناپذیران

۱۴/۳۰ فیلم
۱۶ اخبار
۱۶/۰۵ ماجراهای کالیور
۱۶/۳۰ خیابان سه سامی
۱۷/۳۰ سه کله پوک
۱۷/۴۵ رایات ارپ
۱۸/۱۰ خانه کوچک
۱۹ اخبار
۱۹/۲۵ شودیک وان دایک
۱۹/۵۰ برنامه‌ای ازرادیو تلویزیون ملی ایران
۲۰/۴۰ ماد
۲۱/۱۰ شکارچی
۲۲ اخبار
۲۲/۲۵ فیلم سینمایی

۱۰ خیابان سه سامی
۲۱ سی چن واعجوبه هایش
۱۱/۲۰ منتظر باش تا پدرت بخانه بازگردد
۱۱/۴۰ ورزش
۱۴ فیلم
۱۶ اخبار
۱۶/۰۵ شومایک داگلاس
۱۶/۵۵ فیلم سینمایی
۱۸/۳۵ ماجراهای عشقی پدر ادی
۱۹ اخبار
۱۹/۲۵ شودوریس دی
۱۹/۵۰ برنامه مخصوص
۲۰/۴۰ اوقات خوب
۲۱/۰۵ بعدا اعلام میشود
۲۲ اخبار
۲۲/۲۵ دکتر سایمن لاک
۲۲/۵۰ کانن

۱۰ خیابان سه سامی
۱۱ برادربوز
۱۱/۲۰ ماجراهای تازه گیلیگان
۱۱/۴۵ قلب مقدس
۱۲ ورزش
۱۶ فیلم
۱۷/۴۵ کابویها
۱۸/۱۰ مرد شش میلیون دلاری
۱۹ اخبار
۱۹/۳۰ فیلم سینمایی
۲۱/۳۵ مش
۲۲ اخبار
۲۲/۲۵ برانک
۲۳/۱۵ اندی دراندی

تلویزیون رنگی
دنیای رنگی فیلیپس واقعی تراست
PHILIPS

تاسکی
TASKI
ساخت سویس بدون نیاز به کارگر ماشین‌آلات و مواد شیمیائی پاک کننده فرش ، مبل ،، موکت ، پارکت ، سنگ،تابل، موزائیک ، لکه های آدامس ، چربی و غیره .
تلفن های ۸۳۷۴۶۴ و ۶۲۶۵۰۵ شرکت ایران ساتر .
خیابان پهلوی . جنب مبل صبوری ـ کوچه ۱۸ـشماره ۳۴ـ طبقه ششم . آپارتمان ۱۱

صاحبان صنایع و بازرگانان کشور
الاخاء
تنها مجله عربی زبان ایران از گروه نشریات موسسه اطلاعات
باداشتن نمایندگی در ۲۱ کشور عربی
روزهای شنبه منتشر میشود

مرکز آموزش پرند
PARAND LANGUAGE CENTRE
پیشرو تدریس علمی زبان انگلیسی در ایران با کمک وسائل مدرن سمعی و بصری
برای کلاسهای ترمی ـ مکالمه ـ اعزام ـ تافل
باهمکاری استادان خارجی وایرانی برای ترم زمستانی ثبت نام میکند
۱ـ تهران عباس آباد خیابان منصوری کوی تیرداد تلفن : ۸۴۰۹۱۱
۲ـ تهران ـ چهارراه شاه
۳ـ اصفهان چهارباغ بالا روبروکورش

مصوبه شماره ۷۰ مورخ ۶ر۵ر۳۵ شورایعالی حفاظت محیط زیست

باتوجه‌به بند الف ماده ۳ قانون حفاظت و بهسازی محیط زیست ، ضمن لغو بند ز ماده ۷ مصوبه شماره ۱ مورخ ۷ر۶ر۴۶ شورای عالی شکاربانی ونظارت بر صیدسابق (موضوع اعلام حفاظت منطقه پرور) ،بدین وسیله حدود منطقه مزبور تغییر و اصلاح و به عنوان منطقه حفاظت شده پرور واقع در استان مازندران وفرمانداری کل سمنان تعیین و اعلام میگردد .

منطقه حفاظت شده پرور واقع دراستان مازندران و فرمانداری کل سمنان محدود است بحدود زیر :

شمالا ـ

از چهار روبار بطرف شرق در امتداد خط الراس کوه های اجل چشمه ـ تیله‌بن ـ نمازکوه ـ چهارنو ـ زیارت سر ـ و اوسر منتهی بقله سرم و از قله سرم در امتدادجاده مالرو الی قریه فولاد محله .

شرقا ـ

از فولاد محله بطرف جنوب غربی در امتداد جاده ماشین‌رو فولادمحله ـ رضاآباد تا تقاطع جاده‌مالروکالش‌نوآرنگ باجاده‌فوق‌سپس در امتداد جاده مالرو پس از گذشتن از قراء خردرودپائین و خردرودودر امتداد جاده مالرو که از دامنه غربی کوه‌ورزم می گذرد و همچنین از چشمه کبود و چشمه ویان گذشته الی چشمه آب شرف .

جنوبا

از چشمه آب شرف در امتداد جاده ماشین‌رو پس از گذشتن از سفید کوه و سیرکوه تا دوراهی سیرکوه و از این‌قسمت در امتداد جاده ماشین روحماران ـ رضاآباد منتهی به رضاآباد و از رضاآباد در امتداد تنگه خرند پس از گذشتن از قریه خرند در امتداد دره خرند تا قریه سفید رود ، از این قریه در امتداد جاده مالرو که از جنوب‌کوه سفیدخاک عبور میکند تاتلاقی این جاده با رودخانه شلی.

غربا

از تلاقی جاده مالرو سفید رود با رودخانه شلی بطرف شمال غربی در امتداد رودخانه شلی الی قریه شلی و سپس در امتداد همین رودخانه تاتلاقی آن با رودخانه سفیدرودو آنگاه بطرف شرق در امتداد رودخانه سفید رود الی قریه نمام و از این قریه در امتداد خط الراس کوفینیک تا قریه کوفینیک و از این قریه بطرف شمال در امتداد جاده مالرو پس از گذشتن از قارن چشمه ـ گردن‌سر ـ نجیم ـ ونه بن‌منتهی به قریه چهار رودبار . حدود منطقه حفاظت شده پرور واقع در استان مازندران و فرمانداری کل سمنان که نقشه آن به تصویب رسیده است توسط سازمان حفاظت محیط زیست علامتگذاری خواهد شد .

سازمان حفاظت‌محیط‌زیست

TEHRAN COLLEGE OF INSURANCE

RCD INTERNATIONAL SCHOOL OF INSURANCE, TEHRAN
ADMISSION NOTICE
Spring 1977, (2535 - 2536)

RCD International School of Insurance accepts students for admission to courses leading to Bachelor of Science in Insurance and Economics conforming to the standards of Tehran University. The students may also qualify for the Associateship/Fellowship Examinations of the Chartered Insurance Institute of London.

DURATION OF STUDY:	4 years
MEDIUM OF INSTRUCTION:	English
ACADEMIC REQUIREMENTS:	a) 12th Grade Diploma (Mathematics or Natural Sciences or their equivalent in Foreign Certificate b) Proficiency in the English laanguage c) Success at Entrance Examination/Interview
TUITION:	Rls. 70,000 per academic year (2 semesters)
LAST DATE FOR SUBMISSION OF APPLICATIONS:	January 24, 1977 (Bahman 4, 2535)
ENTRANCE EXAMINATIONS:	January 29, 1977 (Bahman 9, 2535)
CLASSES BEGIN:	February 5, 1977 (Bahman 16, 2535)
APPLICATION FORMS AVAILABLE FROM:	Registrar Tehran College of Insurance RCD International School of Insurance Farah'e Shomali Ave., Ave. Takesh 68/2 Tehran (9 a.m. - 5:30 p.m.)

شروع کلاسهای برنامه‌نویسی وپانچ

چون کلاس های برنامه نویسی کامپیوتر دوره چهل و چهارم در تاریخ ۱۵ر۱۰ر۳۵ شروع میشود . از داوطلبانیکه ثبت‌نام نموده‌اند تقاضا میشود راس ساعت های تعیین شده‌در مرکز آموزش کامپیوتر آتومیشن (نیک)حضور بهمرسانند . ضمنا علاقمندانی که تاکنون موفق به ثبت‌نام نشده‌اند میتوانند تا تاریخ فوق به مرکز آموزش ،پهلوی چهارراه امیراکرم ساختمان کوروش طبقه دوم مراجعه و ثبت نام نمایند .
تلفن ۶۴۹۲۵۸

ایرپروداکتس و کمیکال اینک مقیم آلن‌تاون امریکا

صاحب‌اختراع « ترکیبات پولیمری» ثبت شده در ایران تحت شماره ۶۴۸۰ اجازه بهره برداری آنرا به اشخاص‌ذینفع عرضه مینماید . برای کسب اطلاع بیشتر بدفتر حقوقی ر . آقابابیان وهمکاران خیابان شاه کوچه نوبهار شماره ۱۸ مراجعه شود .

ایرپروداکتس و کمیکال اینک مقیم آلن‌تاون درامریکا

صاحب اختراع « ترکیبات پولیمری» ثبت شده در ایران تحت شماره۶۴۸۱ اجازه بهره برداری از آنرا باشخاص‌ذینفع عرضه مینماید . برای کسب اطلاع بیشتر بدفتر حقوقی ر . آقابابیان وهمکاران خیابان شاه کوچه نوبهار شماره ۱۸ مراجعه شود .

فیرواسپونجا مقیم مونتری در مکزیک

صاحب‌اختراع «طریقه‌و دستگاه‌تقلیل‌سنگ‌معدن‌فلزات‌ذره‌دار»ثبت شده‌درایران بشماره۹۹۱۹اجازه‌بهره‌برداری‌ازآنراباشخاص‌ذینفع عرضه مینماید . برای کسب اطلاع بیشتر بدفتر حقوقی ر . آقابابیان وهمکاران خیابان شاه کوچه نوبهار شماره ۱۸ مراجعه شود .
آ ـ ۳۱۰۶۷

سوسیته داسیتانس تکنیک پورپرودوئی مقیم لوزان در سوئیس

صاحب اختراع «طریقه‌جداکردن پروتئینها» ثبت شده در ایران به شماره ۹۴۰۶ اجازه‌بهره‌برداری‌از آنراباشخاص‌ذینفع عرضه مینماید . برای کسب اطلاع بیشتر بدفتر حقوقی ر . آقابابیان وهمکاران خیابان شاه کوچه نوبهار شماره ۱۸ مراجعه شود .
آ ـ ۳۱۰۶۶

ایرپراداکس‌اند ـ کمیکال اینک‌مقیم‌فیلادلفیا در امریکا

صاحب اختراع « سیستم و طریقه تبرید بوسیله ریزش مانند آبشار و با اجزاء متشکله مضاعف بطور توام» ثبت‌شده در ایران به‌شماره ۹۰۸۷ اجازه‌بهره‌برداری‌ازآنراباشخاص‌ذینفع عرضه مینماید . برای کسب اطلاع بیشتر بدفتر حقوقی ر . آقابابیان وهمکاران خیابان شاه کوچه نوبهار شماره ۱۸ مراجعه شود .
آ ۳۱۰۶۵

ایرپراداکس‌اند کمیکال اینک مقیم فیلادلفیا در امریکا

صاحب اختراع « طریقه تبدیل‌گاز طبیعی بمایع » ثبت‌شده در ایران بشماره ۹۱۳۲ اجازه بهره‌برداری‌ازآنرا باشخاص‌ذینفع عرضه مینماید . برای کسب اطلاع بیشتر بدفتر حقوقی ر آقابابیان وهمکاران خیابان شاه کوچه نوبهار شماره ۱۸ مراجعه شود .
آ ـ ۳۱۰۶۴

اف ـ ام. سی . کورپوریشن مقیم سن‌جوزه‌درامریکا

صاحب اختراع « دستگاه انتقال مایعات»ثبت‌شده‌در ایران به شماره ۶۴۴۳ اجازه بهره برداری از آنرا باشخاص ذینفع عرضه مینماید . برای کسب اطلاع بیشتر بدفتر حقوقی ر . آقابابیان وهمکاران خیابان شاه کوچه نوبهار شماره ۱۸ مراجعه شود .
آ ـ ۳۱۰۶۳

جدول ویژه شماره ۱۰۹۲

افقی:
۱ـ مستاجر جدید کاخ سفید واشنگتن ـ تاوان تخلف از اوامر شرع! ۲ـ نوعی ماهی که منبعی است از چربی ـ کارش سنجیدن عیاراست ـ از پرندگان بلند پا ۳ـ سرخ کمرنگ ـ خون کسی را ریخته ـ بچه اسب ـ آنچه از مایع ته نشین شود ۴ـ زمزمه آواز زیرلب ـ چند نامرحله ـ حرف شرط ۵ـ از کلمات خطاب ـ از حیوانات باربر ـ زمانی بادخیل میگرفتند ۶ـ حرف تصدیق عرب ـ یک ششم از ملک ـ درخت خوش قامت ۷ـ درسنگ فرونرود! ـ زبان در لفظ عرب ـ حکومت فرانسه در زمان جنگ ۸ـ مهره‌ای دربازی شطرنج ـ زمین شیارکرده و آماده برای زراعت ـ ولی ـ میان چیزی ۹ـ بی عیب و نقص ـ نوعی کرم است ـ پوشاندن ۱۰ـ اصل و مبداء ـ مال التجاره ـ همه هیکل ها ندارد ۱۱ـ دردست بنابه کار آید ـ همیشه با افترازده‌اند ـ حرفی است ۱۲ـ شیره انار ـ پروانباشته ـ دنبال عروس در شب زفاف میرود ۱۳ـ دستور غذا دررستوران ـ اشک چشم‌ـتاکنون‌ـآش ۱۴ـمخترع ایتالیائی رادیو ـ شکوه و جلال ـ چند تادولت ۱۵ـ نام یکی از طوایف افغانستان ـ ایرانی چنین است و بس!

ویژه
عمودی:
۱ـ دربهار بردرخت توان دید ـ پرنده‌ایست خوش گوشت که در گندمزارلانه میکند ـ برترازهمه ۲ـ بروباز و وگردن ـ اشاره به دور ـ بی تجربه ـ اخوی در لفظ گیلانی! ۳ـ شراب ـ باناز ونعمت پرورش یافتن ـ از خودراضی مرتب می زند ـ بانک جرس ۴ـ ازکمر خوش باشد ـ از ریاضی دانان قرن نوزدهم فرانسه ـ بخیه به جامه ۵ـ ابروی شاعر پسند ـ نفس انسانی انرا می پذیرد ـ از جمهوریهای اروپائی ۶ـ همیشه به نفس خویشتن باید داشت ـ در کله است ـ مرض سگان ۷ـ جاده ترن رو ـ از معروفترین نویسندگان فرانسوی که کتاب کمدی انسانی از اوست ـ پژمرده و افسرده ۸ـ علامت صفت تفضیلی ـ همدم و یار ـ نامه نوین ـ یاروی قایقرانان! ۹ـ آوازدستجمعی ـ اولین دوربین نجومی را ساخت ـ هوای گرم ۱۰ـ از ان باید پرهیز کرد و عملش را انجام نداد! ـ بوی رطوبت ـ به انها اطمینان توان کرد! ۱۱ـ در انجا پیام حق تعالی به پیامبر آخرین رسید ـ شخص ـ برسرالف که اید انرا تبدیل به نون میکند. ۱۲ـ حرفی در زبان موسیقی ـ نویسنده چیره دست قرن هفدهم فرانسه که اندرزهای فلسفی خودرا در قصه های حیوانات به مردم عرضه می کرد ـ واحدی بود در طول ۱۳ـ اگر بدباشد به آسانی نیکونمی گردد! ـ کبک خوش خرام ـ باغ است ـ عددیست ۱۴ـ واحدی درپول ـ پایه حقوق ـ علامت مفعول صریح ـ باکنار آید ۱۵ـ گازیکه در جوخورشید پی به وجودش بردند! ـ ناامیدی ـ راهنمائی کردن.

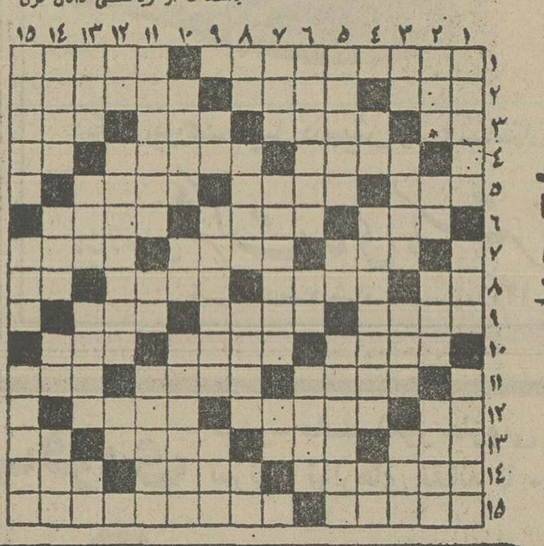

حل جدول عادی

افقی
۱ـ ازصاحب منصبان نیروی دریائی ـ دردست راننده است ۲ـ حافظه و ذهن ـ سمت چپ ـ شهری در ایران که انگورش مرغوب است ۳ـ ماهی در سال ـ مسخره کردن ـ میوه‌اش قابل خوردن نیست ـ پشت سرهم ۴ـ بلند آوازه و معروف ـ صمغی که از آن تسبیح درست میکنند ـ باغم‌آید ۵ـ هم صحبت برهمن ـ هم اکنون ـ نمره خوش اخلاق است ۶ـ از بادهای خطرناک ـ نام قدیم کشورویتنام ـ چند تانکته ۷ـ خدارحمتش کند ـ از انواع حج است ـ سراززمین براورد ۸ـ اشاره بدور ـ اگر از روزگار ناکسان براورند عجبی نیست ـ سیاهرگ ـ واحدی دروزن ۹ـ صحرائی در خاورمیانه عربی ـ صاحب دودیده روشن ۱۰ـخالص اینهم همه را به کیش خود میپندارد ـ گاهی به استخوان میرسد ـ سیلی‌اش رااز حلوای نسیه بهتر دانسته‌اند ۱۱ـ درصورت است ـ فصیح و بلیغ ـ پدران ۱۲ـ طرف وجهت ـ ضربه‌ایکه سخت دردآور است ـ از شیادان بنام ۱۳ـ اهلی شده ـ خوش میخرامد ـ تاگرم است نانی باید فراهم اورد ـ چه کس ۱۴ـ به پستخانه هم میسپارند تا به کسی بسپارد ـ اکنون فراوان است ـ عضوی از بدن پرنده ۱۵ـ گیاهی است ـ لقبی که به بهترین شاعر میدادند.

عمودی:
۱ـ گاهی به قیامت می افتد ـ حشره‌ایکه شبها سروکله‌اش پیدامیشود ـ در ان قرار گرفتن سرما خوردگی میاورد ۲ـ هم صحبت برهمن ـ تکخال ورق ـ خوب ـ از انواع بازی قمار ۳ـ دست عزب ـ غلاف شمشیر ـ گودی روی شکم ـ دانه آشی ۴ـ ضمیر جمع ـ شرابش را شاعر طلب میکرد ـ دهان پرنده ۵ـ برای ورودبان صف میکشند ـ حیوان از سروفاتکان میدهد ـ درکارش مکر است ۶ـ چیرگی ـ بزمین فرومیرود ـ دامن گناهکار را میگیرد ۷ـ شهر خروس جنگنده ـ تحریک ودسیسه چینی ـ عیب و عار ۸ـ اگر ـ جایگاه درندگان و چرندگان ـ پراکنده کننده ـ کلید موسیقی ۹ـ کوچک ـ فراری است ـ کاسه چینی بر میدارد ۱۰ـ سبیل ـ نیم صدای درازگوش ـ از انواع نقاشی است ۱۱ـ سرکتاب هم باز میکند ـ واحد پول کشور افتاب تابان ـ دارائی ۱۲ـ قاعده وروش ـ قفل و کلید ـ صدمتر مربع ۱۳ـ مخترع تلگراف ـ توان ـ از حبیبان خدا ـ نیم صدای بره ۱۴ـ درخون که بالا رود ناراحتی می آورد ـ نخی درپارچه ـ خرس عرب ـ وزارتخانه است ۱۵ـ همدم و مونس ـ دسته ورزشی ـ از خونخواران بنام تاریخ.

حل جدول ویژه

جدول عادی شماره ۹۵۲۹

اخبار ورزشی

شطرنج قهرمانی جهان ـ هلند

«آزادحرف» نیم امتیاز دیگر از مساوی با یک لبنانی

«فرخ آزادحرف» ستاره جوان شطرنج ایران ، در همین دور مسابقات شطرنج قهرمانی جوانان جهان که‌درشهر «گرونینگن» هلند برپاست ،نیم امتیاز دیگر به رقم امتیازاتش افزود .

«آزاد حرف» در دور دهم‌پیکار ها با «باچارکواتلی» بازیگرلبنانی مصاف داشت و جدال ایندو حریف در شرایطی آغاز گرفت که باامتیاز برابر «۵» رقابتی نیزبرای پشت سر گذاردن یکدیگر داشتند.

مساوی آزاد حرف

در این نبرد هیچیک از دو حریف آسیائی رنگ پیروزی را ندیدند و بازی مساوی به آخر رسید که سهم هرکدام از این‌نتیجه «نیم امتیاز» بود .

شطرنجباز ایرانی حالا با جمع «۵ر۵ امتیاز» درجدول پیش‌می‌آید که ۵شطرنجباز دیگر نیز نظیر او با چنین رقمی هستند که‌اینها برای تنها شدن درمکان پانزدهم رقابت می‌کنند . باتوجه باینکه «ویدمان» شرکت کننده‌آلمان غربی بدلیل یک بازی عقب مانده‌ای که دارد از شانس بیشتری ازرقیبان دیگر برخوردارست .

شکست پیشتاز روس

دور دهم پیکار ها ، دور سقوط «اوگنی ولادیمیروو» از اوج بود ، این روسی پرتوان که از آغاز بازی ها مکان اوج رامال خود کرده بود ، با تحمل دومین باخت‌درصحنه این‌مسابقات برابر «یان موجرز» استرالیائی‌از صدر نشینی به زیر آمد.

ضمن اینکه در حال حاضر تا این مرحله از بازیها ، یک مثلث در اوج حکومت می‌کند که اینها عبارتند از مارک دیسن (آمریکا)، لوبوش فتاکنیک (چکسلواکی)و یان روجرز (استرالیا) ، در حالی که «ولادیمیروو» پیشتاز سابق، با نیم امتیاز اختلاف نسبت به این رقیبان ، مکان بعدی جدول رابا٤ بازیگر دیگر شریک است .

رده‌بندی پس‌ازدور دهم : ۱ـ دیسن (آمریکا)، فتاکنیک (چکسلواکی) ،روجرز (استرالیا) ۵ر۷ امتیاز ٤ـ گیورگیف (بلغارستان) ،گرین‌برگ (اسرائیل)، سیسنی‌گا (، ولادیمیروو (شوروی) ۷امتیاز ۸ـ پیترسون (ایسلند) ۵ر٦ امتیاز ۹ـکامپورا ۱٦ امتیاز ۱۰ـ ورا،کریستین‌سن، لئون ، شوزلر ، آمان ٦امتیار ۱۵ـ ویدمان ، کواتلی ،فرخ‌آزاد حرف ،اویدیو، چاندلر ،گروژپتر ۵ر۵ امتیاز .

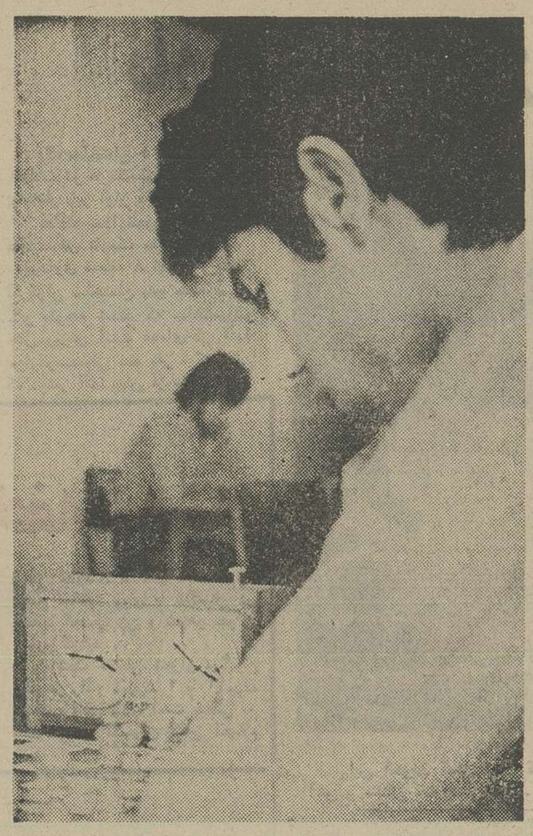

والیبال جام پاسارگاد

«جام» در روز دوازدهم

بعداز ظهر فردا (دوشنبه)، والیبال جام پاسارگاد روز دوازدهم خود را با جدال در شش شهر ، پشت‌سر میگذارد.

تبریز ـ خرمشهر ـ مشهد ـ بروجرد ـ رشت و اصفهان شش شهری می باشند که پیکار ها در آنها برپا خواهد شد و ازمیان اینان «تبریز» میزبان جدال انگشت‌نمای روز است که آنجا تاج و ماشین‌سازی مصاف دارند .

برنامه هفته دوازدهم

دوشنبه ۱۳ دی : ماشین سازی ـ تاج (۵ر۵ بعدازظهر ـ تبریز) . ملوان ـ دخانیات تهران (۵ر۵ بعداز ظهر ـ تبریز) . ملوان ـ دخانیات تهران (۵ر۵ بعداز ظهر ـ خرمشهر) . راه‌آهن ـ تهران جوان (۵ر۵ بعداز ظهر ـ مشهد) . پاس ـ سازمان عمران (۵ر۵ بعداز ظهر ـ بروجرد). پپسی‌کولا ـ پرسپولیس (۵ر۵ بعداز ظهر ـ رشت)ـ ذوب‌آهن ـ دخانیات اصفهان (۵ر۵ بعداز ظهر ـ اصفهان) .

نتایج بازی های رفت

تاج ۳ـ ماشین‌سازی صفر
دخانیات ۳ـ ملوان صفر
تهرانجوان ۲ـ راه‌آهن ۳
سازمان عمران ۳ـ پاس صفر
پرسپولیس ۳ـ پپسی‌کولا صفر
ذوب‌آهن۳ـ دخانیات اصفهان۱

فوتبال

«جام نیرو» در خوزستان ماند

اهواز : تیم منتخب جوانان خوزستان بایاران اهوازی و آبادانی‌اش دیدار فینال‌مسابقه های فوتبال جوانان «جام نیرو» رابرابر «جوانان تهران» که اسکلت اصلی‌تیم‌ملی‌جوانان ایران را تشکیل میدهند، با ضربه های پنالتی ۲ـ٤ وفاتح مقام قهرمانی این مسابقه ها شد .

در مرحله نیمه نهائی دیدار تیمهای اهواز و آبادان بعلت بارانی‌و لغزندگی‌زمین به‌تعویق افتاد وچون مسئولان‌برگزاری مسابقه‌ها نمیخواستند دیدار فینال به عقب بیافتد ، ناچار شدند به جای برگزیدن یکی‌از دو تیم اهواز و آبادان برای فینال ، ترکیب یا منتخب دو تیم را در مقابل تهران قرار دهند که با عملی شدن این برنامه ، تیم منتخب آبادان ـ اهواز (خوزستان) برابر تیم تهران قرار گرفت و پس از اینکه در وقت قانونی دو تیم ۱ـ۱ مساوی شدند ، بدون‌در نظر گرفتن وقت اضافی که به علت کمبود وقت گرفته نشد . سرنوشت بازی به ضربه های پنالتی کشیده شد وخوزستان از این میان سربلند بیرون‌آمد و تهرانیها را به شکست واداشتند.

نخستین گل این دیدار در دقیقه ۳۷ توسط فریدون محیطی برای تهران به ثمر رسید که خوزستانی ها به‌آن اعتراض داشتند . و سرانجام در دقیقه ٦۷ بازی توسط یار تازه وارد خود فریدون‌جادری به گل مساوی دست یافتند .

وقت قانونی این دیدار که حدود ۳ هزار تن تماشاگر داشت ، با همین نتیجه‌مساوی ۱ـ۱ پایان یافت و سرانجام بازی بدون دنبال کردن بازی در وقت اضافی ، به ضربه‌های پنالتی کشیده‌شد که‌خوزستانی ها توسط عبدالعلی فضلی ، رحیم خانی و ابراهیم فخرائی به ۳گل دست یافتند ، درحالی که برای تهران تنها احمد علی حیدری پنالتی خود را به‌تور دروازه حریف چسباند و خوزستان با نتیجه ۲ـ٤ به پیروزی رسید .

این دیدار در حضور وزیر نیرو ، استاندار خوزستان و کامبیز آتابای رئیس‌فدراسیون فوتبال کشور برگزار شد .

۹۱۰ روز ریاست هاوالانژ

رئیس «فیفا» از خوبی خودش می گوید!

«ژائوها والانژ» رئیس‌برزیلی فدراسیون بین‌المللی فوتبال (فیفا) دریک مصاحبه‌مطبوعاتی با خبرنگاران که در «ریودو ـ ژانیرو» برپا شده بود ،ابراز داشت : من فکر میکنم در طول دوران ریاستم بر «فیفا» کارم را خوب انجام داده‌ام و «این» باعث افتخار برای نام«برزیل» است .

«هاوالانژ» دراین مصاحبه‌که در آخرین روز سال مسیحی ۱۹۷٦ انجام گرفت ، همچنین گفت : از ۹۱۰ روز پیش که به ریاست فدراسیون بین‌المللی فوتبال انتخاب شده‌ام ،تابحال به ۹۰ کشور مسافرت کرده‌ام و در سال آینده(۱۹۷۷) نیزدر برنامه‌ام این هست که به بیش از ۵٦ کشور دیگر سفر نمایم.

«هاوالانژ» درمورد آینده‌اش گفت : برای انتخاب شدن مجددش تدارکی دیده است‌که حالا زود است در باره آن صحبت نماید.

باین ترتیب با توجه به حرف های رئیس «فیفا» باید گفت‌او یکی از استثنائی‌ترین روسائی است که در باره‌خوبی خودش صحبت میکند و به‌خودش‌نمره «خوب» میدهد !

بسکتبال مردان باشگاههای تهران

برگزیده‌ها، مرحله دوم را از ۱۴ دی آغاز می کنند

بسکتبال

پنجشنبه ۹ دی ماه ۲۵۳۵، سالن محمدرضا شاه پهلوی ، (بسکتبال قهرمانی باشگاههای تهران ـ مرحله اول)، راه‌آهن ٦۸ ـ پاس ٤۳ ، نتیجه نیمه اول ۱۱ـ۳۷ بسود راه‌آهن ، سرداور : حمید کیان ارثی ، داور : باغانی ، بازیکنان ۵ خطائی : جمشید قاسمی، نادر کاشانی و عباس حیدری از پاس ، تماشاگر حدود ۳۰۰ تن . ارزش بازی ★★★

راه‌آهن : مظفر بنی‌هاشمی (کاپیتن) ، جعفر قره‌خانی ، مسعود طاعتی زاده ، شاهرخ خرمشاهی ، علی یاراحمدی ، آرتوش اسکندریان ، فرهاد لنکرانی ، مجید لاجوردی ، جعفر وثوقی ، فرهاد هژیر، سعیدکعبی. مربی ایرج‌لارودی.

پاس : نادر کاشانی (کاپیتن)، عباس‌حیدری،محمدرضااسلامی، پرویز فدائی ، جمشید قاسمی، بیژن‌دادخواه،ابو القاسم‌صادقی، سعید شیبه ، خسرو رضائی. مربی : سعید خلخالی .

راه‌آهن در نیمه‌اول‌آنچنان پاس‌را غافلگیر سرعت و یارگیری مستقیم خود کرد که پاسیها حتی آرام کردن بازی و کاستن پایان‌این نیمه به‌صدا درآمد ، پاسیها ۲٦ امتیاز اختلاف از راه‌آهن عقب‌بودند که جبران کردن آن برای هرتیمی بسی مشکل می‌نماید.

ضعف پاسیها درنیمه‌نخست بهترین فرصت را به حریف‌داد تا نقشه خود را ماهرانه در زمین پیاده کند که خلاصه آن یارگیری مستقیم با حریف و آزاد نگذاردن هیچ یاری از پاس حتی اگر بدون توپ هم بود .

این کار برای راه‌آهنیها گل کرد که حملات‌خود را پی‌درپی روی سبد حریف دنبال کردند و اگرچه در به ثمر رساندن موقعیتها کمی‌بدشانسی‌آوردند، اما با اختلاف امتیاز زیاد و با حساب ۱۱ـ۳۷ نیمه اول‌را از حریف بردند .

اما پاس که گوئی تازه از خواب غفلت خود بیدار شده بود ، در نیمه دوم دیگر آن ضعف اول بازی را در میان یارانش نداشت و پاسیها که شگرد حریف را خواندند ، برای جبران شکست‌نیمه‌نخست به میدان آمدند .

پاسیها در نیمه دوم اگرچه بهترین یاران خود نادرکاشانی، جمشید قاسمی وعباس‌حیدری بعلت ۵ « فوله »شدن‌از دست داد ، اما برتری خود را در این نیمه به رخ حریف کشاندند و ۳۱ـ۳۲ پیروز شد ، اما در مجموع دو نیمه بازی را ٤۳ـ٦۸ به راه‌آهن گذاردند.

اگر پاس با اختلاف ۵ امتیاز از راه‌آهن شکست می‌خورد . می‌توانست قهرمان گروه‌خود شود ، چراکه‌پاس قبلابرپهلوی پیروز شدند وپهلوی راه‌آهن را شکست داده بود .

راه‌آهن با این پیروزی علیرغم شکست در برابرپهلوی، به مقام نخست گروه دوم دست یافت .

در پایان بازی راه‌آهن ـ پاس که آخرین دیدار مرحله اول مسابقه‌ها بوده است ، قرعه‌کشی برنامه دیدار های مرحله دوم در حضور ٦ تیم پرسپولیس ـ تاج ، شهباز ـ راه‌آهن ـ پهلوی وپاس‌انجام گرفت و بازیهای مرحله دوم از روز سه‌شنبه آینده ۱٤دی آغاز می‌شود .

برنامه مرحله دوم

سه‌شنبه۱٤دی : پرسپولیس ـ تاج ● راه‌آهن ـ شهباز.
پنجشنبه ۱٦ دی : پهلوی ـ پاس ● پرسپولیس ـ شهباز.
یکشنبه ۱۹ دی : تاج ـ پاس ● راه‌آهن ـ پهلوی.
سه‌شنبه۲۱دی: پرسپولیس ـ پاس ● شهباز ـ پهلوی .
پنجشنبه ۲۳دی: راه‌آهن ـ تاج ● پرسپولیس ـ پهلوی.
یکشنبه ۲٦ دی : پاس ـ راه‌آهن ● شهباز ـ تاج .
سه‌شنبه ۲۸دی: پرسپولیس ـ راه‌آهن ● پهلوی ـ تاج .
پنجشنبه ۳۰ دی : پاس ـ شهباز .

فوتبال باشگاههای انگلستان

لیورپول، ۴ امتیاز بیشتر ۴ بازی بیشتر!

فوتبال جام قهرمانی باشگاه های انگلستان : اولین روز خود در سال جدید مسیحی رابا مغلوب شدن برابر برف و یخبندان به پشت‌سر نهاد !

گذشته از جدال‌های گروه‌دوم: در صحنه مسابقات گروه اول ، از جمع ۱۱ دیداری که‌قرار بود : برگزار گردد ، تنها ۵ بازی‌به مرحله انجام درآمد و بقیه بدلیل برف و یخزدن زمینها به تعویق افتاد .

در جمع فاتحین۵ میدان دیشب، یکی هم لیورپول بود که ۰ـ۲ ساندرلند رابردو حساب‌امتیازاتش را درصدر به ۳۲ رساند .

«ایپسویچ» که دیدارش برابر وست‌برومویچ عقب افتاد ، در حال حاضر ٤ بازی کمتر از لیورپول دارد و با ٤ امتیازعقب ماندگی که باید دید چگونه ازاین فرصت سود خواهد برد ؟

منچستریونایتد باسرخپوش‌های محبوبش ، پس از ناکامی های سیار، دیروز شاد ی‌یک پیروزی را احساس کرد ، منچستری ها که در خانه با «آستون‌ویلا» تیم مکانهای بالای جدول جدال داشتند ۰ـ۲ به پیروزی‌رسیدند.

نتایج

لیورپول ۲ ساندرلند صفر . منچستر یونایتد۲ آستون‌ویلاصفر میدلزبرو صفر استوک سیتی‌صفر نورویچ ۳ لسترسیتی ۲ توتنهام ۲ وستهام ۱

رده‌بندی : ۱ـ لیورپول ۳۲ امتیاز ۲ـایپسویچ ،منچسترسیتی، ۲۸ امتیاز ٤ـ آستون ویلا ۲۵ امتیاز ۵ـ نیوکاسل ،میدلزبرو ۲٤ امتیاز ۷ـ آرسنال ، ۲۳ امتیاز.

«لودا» باز میخواهد قهرمان جهان شود

«نیکی لودا» راننده بزرگ اتریشی پس از آن تصادف وحشتناک که او را تا آستانه مرگ پیش برد و سبب ازدست رفتن ، فرصت قهرمان جهان شدن او در سال ۱۹۷٦ گردید ،خود رابرای قهرمانی جهان در مسابقات اتومبیلرانی امسال (۱۹۷۷) آماده می‌کند .

«نیکی‌لودا» درسال۱۹۷۵ قهرمان جهان شدودر سال ۱۹۷٦هنگامی که پیشتاز مسابقات گراندپری بود وامید بدون تردید بشمار می‌آمد، بایک تصادف وحشتناک این‌بخت رااز دست داد .

وحالا درحالیکه قرارست‌اولین گراندپری اتومبیلرانی سال۱۹۷۷ هفته آینده در آرژانتین بمرحله انجام درآید ، راننده اتریشی‌با روحیه‌ای استوار خود را برای قهرمان جهان شدن آماده‌میکند و میخواهد در اولین قدم ، در آرژانتین ، شانه های این هدف‌را باتصاحب قهرمانی این تورنمنت نشان دهد .

اخبار داخلی

مقررات جدید اراضی وایجاد ساختمان در شمال

★ از مالکیت خصوصی و ایجاد ویلا و تاسیسات رفاهی و جهانگردی در اراضی ساحلی دریای‌خزر حمایت میشود

★ درخواست های صدور پروانه احداث ساختمان‌در مناطق ساحلی دریای خزر زیرنظر معاونان‌استانداری های گیلان و مازندران رسیدگی میشود

دبیرخانه شورایعالی‌هماهنگی و نظارت بر توسعه مناطق ساحلی دریای خزر مقررات و معیارهای منطقه‌بندی‌اراضی و طرحریزی شهری و ضوابط ساختمانی در اراضی خارج از محدوده شهرهای واقع در مناطق ساحلی دریای خزر را که در آخرین جلسه‌شورایعالی هماهنگی و نظارت بر توسعه مناطق ساحلی دریای خزر به تصویب رسیده و متضمن برقراری نظام بهره‌برداری صحیح و مطلوب از اراضی ساحلی‌دریای خزر و حفظ هرچه بیشتر منطقه وزیباسازی آن است اعلام کرد.

مقررات و معیارها

اراضی مناطق‌ساحلی دریای خزر به عمق هزار متر ازحریم دریا و واقع در خارج از محدوده شهرها به سه نوع تقسیم میشود .

● اراضی ملی و پارکهای جنگلی ـ آثار طبیعی ملی و مناطق حفاظت شده .

● اراضی مراکز و مجتمع های‌رفاهی ، تفریحی و جهانگردی .

● اراضی تاسیسات تک واحدی

اراضی‌ملی و پارک های جنگلی

اراضی ملی و پارکهای‌جنگلی به آن قسمت از اراضی‌واقع در مناطق ساحلی دریای‌خزر اطلاق میشودکه‌توسط‌وزارت کشاورزی و منابع طبیعی ملی و بعنوان اراضی ملی شده‌و یا پارکهای جنگلی تعیین و اعلام شده است. مقررات احداث انواع تاسیسات مجاز برای احداث در اراضی ملی‌و پارکهای جنگلی بشرحی است که در جدول تهیه شده مندرج است و یا بعدا توسط‌وزارت کشاورزی و منابع‌طبیعی‌تعیین و به‌تصویب خواهد رسید.

اراضی مجتمع‌های رفاهی

اراضی مراکز و مجتمع‌های رفاهی ، تفریحی وجهانگردی، به آن قسمت ازاراضی مناطق ساحلی‌دریای‌خزراطلاق میشود که با رعایت ماده ۱۲ قانون گسترش کشاورزی برای‌ایجاد مراکز و مجتمعهای رفاهی ، تفریحی و جهانگردی انتخاب شود. در اینگونه مراکز که محل تقریبی استقرار آنها در طرح توسعه توریستی کرانه های دریای خزر مصوب شورایعالی‌شهرسازی پیش‌بینی شده ، و محل دقیق آن به تائید دبیرخانه شورایعالی هماهنگی و نظارت بر توسعه مناطق ساحلی دریای خزر خواهد رسید ایجاد انواع تاسیسات پذیرائی جهانگردی‌با رعایت معیار های جدول تهیه شده مجاز است.

اراضی تاسیسات‌تک‌واحدی، به آن قسمت از اراضی‌مناطق ساحلی دریای خزر واقع در خارج از محدوده شهر ها بعرض هزار متر از حریم دریا اطلاق میشود که جزو اراضی مستحدثه ساحلی متعلق به دولت یا منابع ملی و یا پارک های جنگلی و مراکزو مجتمع های رفاهی ، تفریحی و جهانگردی نباشد و اعم است از اراضی ماسه‌ای ، باغات میوه و زیر کشت دیم و آبی که توسط افراد و موسسات خصوصی و عمومی برای ایجاد انواع تاسیسات مجازو به‌شرح مندرج‌درجدول تهیه شده ارائه میشود. مقررات مربوط به ایجاد انواع تاسیسات اعم از پذیرائی‌جهانگردی‌وبازرگانی و کشوری‌مربوط بشرح‌مورد عمل درگذشته میباشد .

انواع تاسیسات

مهمانخانه

مهمانخانه اعم است‌از انواع هتل، متل ، مهمانسرا و پانسیون و به محلی اطلاق میشود که بقصد انتفاع وبرای پذیرائی مسافر ومشتری‌تاسیس گردیده و صاحب یا مدیر آن درقبال دریافت وجه ، محل خواب ودرصورت داشتن رستوران ، غذا در اختیار مسافران و مشتری میگذارد و یا مشروط به امکان استفاده عموم ، واحدهای آنرا به فروش میرساند .

مقررات مربوط به احداث مهمانخانه‌های منفرد بشرحی است که در جدول تهیه شده تحت عنوان انواع هتل مندرج است .

ویلا یا مسکن دوم

ویلا یا مسکن‌دوم‌به‌تاسیساتی اطلاق میشود که دارای اطاق و سایر ملحقات مورد نیاز و همچنین تاسیسات‌لازم بوده و بمنظور استفاده شخصی ویا اجاره به مسافران ، احداث میشود.

کلبه (باتگالو)

کلبه یا بانگالو ، به ویلای‌یک اطاق‌خوابه مجهز بوسایل بهداشتی ، آشپزخانه و سایر ملحقات و تاسیسات زیربنائی مورد نیاز اطلاق میشود که بمنظور استفاده شخصی و یا اجاره احداث میگردد .

اردوگاه جهانگردی

اردوگاه جهانگردی به محوطه‌ای اطلاق میشود که با برافراشتن چادر یا استقرار تریلی در درجات مختلف ، امکان اقامت در آن فراهم میشود و به انواع تاسیسات بهداشتی و وسائل لازم‌برای پخت‌وپز و غیره مجهزاست .

تاسیسات پلاژ

تاسیسات پلاژ ، به‌تاسیساتی اطلاق میشود که در اراضی مجاورحریم دریاو یا درانتهای راههای دسترسی به دریا به منظور فراهم ساختن امکان استفاده از آب‌دریاو استراحت ایجاد میشود مانند دوش ، رختکن ، اسنک بار،سایه‌بان و مجهز است‌به‌انواع‌تاسیسات رفاهی و تفریحی .

رستورانهای میان راهی

رستورانهای میان‌راهی به تاسیساتی اطلاق میشود که براساس طرحهای مشخص که به تائید دبیرخانه خواهد رسید برای عرضه خدمات رستورانی توسط بخش خصوصی و یا عمومی ایجاد خواهد شد .

تاسیسات مربوط بخدمات عمومی

تاسیسات اداری به‌تاسیسات مراکز اطلاعات وجهانگردی ، مراکز کمکهای اولیه و سایر انواع تاسیسات مشابه و فروشگاههائی که به منظور عرضه کالا به مسافر وارد به منطقه ایجاد میشود اطلاق می گردد .

تاسیسات رفاهی وتفریحی

تاسیسات تفریحی و رفاهی به تاسیسات مختلف مانند سرویسهای‌بهداشتی ،زمینهای ورزش ، استخرها و محل نگاهداری اطفال ، باغ‌وحش ، پارکهای مناطق سرسبز وسایر انواع تاسیسات مشابه اطلاق میشود.

نحوه رسیدگی بدرخواست های صدور پروانه برای احداث ساختمان و تفکیک اراضی

● درخواستهای صدور پروانه برای احداث ساختمان در مناطق ساحلی دریای خزر با تکمیل پرسشنامه‌هائی که‌در سه فرم تهیه شده و دراختیار متقاضیان گذارده خواهد شد پس از تکمیل مستقیما و یا از طریق استانداریها وفرمانداری ها بدبیرخانه ارسال میگردد .

★ دبیرخانه درخواستها را بررسی و آندسته‌ازدرخواست هائی که منطبق با ضوابط و معیارهای طرحریزی شهری و مقررات ساختمانی تشخیص داده شود به کمیسیون های دوگانه‌ای که زیر نظر یکی از معاونین استانداران گیلان و مازندران‌و هر پانزده‌روزیکبار در استانداریها تشکیل میگردد و متشکل است از مدیران کل کشاورزی ، مسکن و شهر سازی، اطلاعات وجهانگردی، سر جنگلداران منطقه‌و نماینده دبیرخانه‌باعنوان‌دبیرکمیسیون مورد بررسی و تصویب نهائی قرار میدهد .

● نتیجه از طریق‌استانداری به متقاضیان ابلاغ‌ورونوشت ابلاغ جهت نظارت عالیه به دبیرخانه ارسال میگردد .

مقررات و معیارهای طرح ریزی شهری و ضوابط ساختمانی

مقررات‌ومعیارهای طرحریزی شهری و ضوابط ساختمانی در مناطق ساحلی دریای‌خزر بشرحی است که‌خلاصه‌تفضیل آن در جدول تهیه شده مندرج است .

با توجه به وظائف محوله به دبیرخانه‌شورایعالی‌هماهنگی و نظارت بر توسعه مناطق ساحلی دریای خزر که بمنظور هدایت و راهنمائی بخش خصوصی در سرمایه گذاری‌و اجرای برنامه‌های ساختمانی ، نحوه صحیح‌استفاده‌ازاراضی، فراهم‌ساختن امکانات‌وتسهیلات لازم برای مشارکت هرچه بیشتر مردم و سرمایه های خصوصی بزرگ و کوچک محلی در توسعه اقتصادی و اجتماعی منطقه خصوصاایجاد تاسیسات پذیرائی جهانگردی‌و بالاخره تسریع در اجرای طرحهاورسیدگی به‌درخواست های ساختمانی مردم‌ومشتاقان سرمایه‌گذاری در زمینه های مختلف اولین گام لازم‌برداشته شده است . بدین ترتیب ،شک نیست با دراختیار داشتن ضوابطی که بمنظورزیباسازی منطقه و تسهیل در کار مردم تهیه گردیده از این پس‌مالکان و ساکنان مناطق‌ساحلی‌دریای خزر و بطورکلی علاقمندان سرمایه‌گذاری در مناطق‌ساحلی دریای خزر خود را بانوعی گشایش‌غیرقابل‌تصوررو دررو احساس خواهند کرد .

این برنامه که بطور کلی شامل کلیه مناطق ساحلی دریای خزر درخارج‌ازمحدوده شهرها می‌باشد در وهله نخست شامل کلیه اراضی ساحلی بعمق ۱۰۰۰مترازحریم دریا خواهد بود و در تهیه آن کوشش شده است که علاوه بر حفظ زیبائی منطقه‌و فراهم ساختن امکان استفاده عموم از سواحل دریای خزر، مالکیت خصوصی در هرحد مورد احترام و حمایت قرار گیرد .

بهرحال بررسی مقررات و معیارهای منطقه بندی‌اراضی ، طرحریزی شهری وساختمانی در مناطق ساحلی دریای خزر گویای این واقعیت است که‌با اجرای این ضوابط که‌بطور کلی وضع مردم را برای همیشه روشن کرده است مناطق ساحلی دریای خزر درآینده دور نیز میتواند‌درحد ظرفیت‌خود جوابگوی‌تقاضای مهمانان وارد به منطقه باشد بخصوص که طرح مذکور از هر جهت‌زیبا سازی و تجهیز مناطق ساحلی دریای خزر را برای پذیرائی مسافران بنحو احسن تامین خواهد کرد .

موسسه زبانهای خارجی
وابسته بانجمن زبانداران اروپا و انجمن هنرهای منطقی انگلستان

موسسه زبانهای خارجی عده‌ای استاد زبان انگلیسی دارای شرایط ذیل نیم‌وقت‌و تمام‌وقت استخدام میکند:
۱ـ مدرك لیسانس ۲ـملیت‌ایرانی
۳ـ مسلط به مکالمه انگلیسی ٤ـ قبولی در امتحان ورودی موسسه.
برای داوطلبان واجد شرایط یك دوره کامل آموزش نحوهٔ تدریس رایگان ترتیب داده خواهد شد .
حق‌التدریس ازقرار ساعتی ٤۰۰ ریال پرداخت میشود .
خیابان پهلوی چند قدم بالاتر از موسسه زبانهای خارجی .
چهارراه تخت‌جمشید شماره ۱۵۹

انجمن ادبی سخن‌سنج‌فردوسی هر هفته روز های دوشنبه ازساعت ۱۷الی۹بعدازظهر دائر است
حاج‌اسدالله طوفانیان

تهیه نقشه‌های ساختمانی
مهندسین مشاور خارجی و ایرانی نقشه های ساختمانی شمارا با باصرفه‌ترین طرح در اسرع وقت انجام می‌دهند .
برای مذاکره و تسهیلات دیگر ساختمانی با آقای گیل تلفن ۸۳۱۸۵۵نادرشاه ـ خیابان شاهین شماره٦۲ تماس‌بگیرید.
۱ـ۱۰ آ ـ ۳۱۰٦۹

مرکز آموزش زبان
گروه فرهنگی خوارزمی
بااستفاده از معلمین کار آزموده و با درنظر گرفتن
روش جدید امتحان انگلیسی اعزام دانشجو
برای دوره زمستانی ثبت نام مینماید
این کلاسها صبح وعصر دایر خواهدبود
نشانی خیابان آناتول فرانس روبروی‌درشرقی‌دانشگاه‌تهران‌شماره۲۵ تلفن ٦٤٦۸٤٦ و٦٤٦٦۰۷

برای فرار ازدست طلبکاران

مردی بوسیله روزنامه‌ها مرگ خود را اعلام کرد!

او که ۳میلیون و پانصدهزار تومان بدهکار است ، برای اغفال بیشتر طلبکاران یك قبر در بهشت زهرا خرید !

حسین خازنی بدهکاری‌که‌خود را مرده اعلام کرده اکنون زنده‌جلوی دوربین خبرنگار عکاس ما عکس‌گرفته است .

مردی که ۳ میلیون و پانصد هزار تومان بدهکار بود برای فرار از دست طلبکاران ، در روزنامه‌ها اعلام کرد که فوت شده است . او درگورستان بهشت زهرا،قبری‌برای خود خریدوتاریخ فوت‌را روی آن حک کرد . اما پس از ۲۰ ماه توسط ماموران ، زنده بدام‌افتاد !

این مرد « حسین خازنی »نام دارد که تعداد زیادی برگ جلب‌از طریق دادسرا برای او صادرشده بود واز طریق اجرای احکام دادسرای تهران بمأموران‌کلانتری ۱۷ تهران اطلاع داده شده بودکه اورا دستگیر کنند و به دادسرا بفرستند.

دادسرای تهران به ماموران اطلاع داد که او قبلا نیز خود را مرده اعلام کرده ولی‌تحقیقات‌نشان داده که اوزنده زنده است و بانام « تقی خازنی » ۴۵ ساله زندگی میکند .

خانه « حسین » زیر نظرگرفته شد وماموران متوجه شدند که او با تغییر قیافه ورنگ کردن موی‌سر اواخر شب باوانتی‌به‌خانه‌اش رفت وآمد دارد .

اوسرانجام پس از۲۰ ماه بدام افتاد و درتحقیق معلوم شد که‌وی از گواهینامه رانندگی برادرش‌بنام « تقی‌خازنی » استفاده می‌کند.

« حسین » هنگام دستگیری‌نیز خود را « تقی خازنی » معرفی کرد. اما یکی از طلبکاران بنام « یوسف پیشکاری » که بکلانتری خواسته شده بود ، هویت اورا شناسایی کرد .

« حسین » اعتراف کرد که در یاخچی‌آباد فروشگاهی‌بنام«خازنی» داشته اما بعدا که بدهکارشده‌بود، آنرا تعطیل کرد ومتواری شد .

طلبکاران۲میلیون و دویست و هفتاد هزار تومان امـوال او را توقیف کردند و برای وصول بقیه طلب خود حکم جلب اورا گرفتند.

اما حسین ۲۰ ماه قبل برای فرار از دست طلبکاران فوت خود را در روزنامه‌ها با آگهی‌تسلیت وترحیم اعلام کرد ومتعاقب‌آن‌قبری نیز در گورستان بهشت زهرا برای خود خرید تا طلبکاران را بیشتر اغفال کند .

طلبکاران‌درشکوائیه های متعدد خود بریده آگهی های « حسین » را نیز ضمیمه کرده‌اند .

« حسین» از زبـان دوستان موهوم خودنیزبرای مطبوعات‌آگهی فرستاده بود.

یکی از آگهی‌ها کـه ضمیمه پرونده است مضمون زیر رادارد :

ای دوست گرامی ، شادروان حسین خازنی .

فقدان تو در میان ما غمی بس بزرگ است .

کهساران ، شرکت‌پارادیس ـ کارگاه آب شیریـن سید ابراهیم حسینی .

ساختمان ۵ طبقه‌در نارمک ۲ بار فروریخت

این آخرین کسی است که دربار ریزش ساختمان ۵ طبقه‌دردست‌احداث نارمک‌اززیرتلی خاک ، آجر، آهن و سیمان خارج می‌شود . عکس از مرتضی خاکی

یک ساختمان ۵ طبقه دردست احداث در نارمک تهران فروریخت وسه‌نفر زیر آوار ماندند .

حادثه بعدازظهرپنج‌شنبه ، در هفت‌حوض نارمک مقابل ساختمان شهرداری منطقه ۸ تهران رخ‌داد. کارگران ساختمان پنج طبقه ضمن کار متوجه شدند که ساختمان‌در حال ریزش است عده‌ای از آنها فرارکردند،ولی سه نفر ازکارگران که دونفر آنها بیش از پنجاه سال سن دارند ، نتوانستند خـود را نجات دهند درنتیجه زیـر آوار ماندند .

گروه امداد آتش‌نشانی پس‌از اطلاع از حادثه به محل رفت و دونفر از کارگران را که جهانگیر خوشبخت و هوشنگ گوگردی نام دارند از زیرآوار خارج کـردند تیرآهن پای راستش از دوناحیه شکسته شد که ماموران گروه‌امداد آورا به بیمارستان انتقال دادند .

ماموران کلانتری نارمک مالک ساختمان را که «محمد حاجی ـ خانی » نام دارد جهت تحقیقات به کلانتری بردند ، تحقیقات درمورد چگونگی وقوع حادثه ادامه دارد.

موقعی‌که‌قصدنجات عظیم خوشبخت پیر مرد ۶۵ ساله را کهیکتیرآهن روی پایش سقوط کرده‌بوددداشتند بازهم قسمت دیگری از ساختمان ریزش کرد و برای چند لحظه‌مانع ادامه کار ماموران شدخوشبختانه در این حادثه کسی فوت نشد ولی «عظیم خوشبخت » بعلـت سقوط دهان پیرزن را بست واز اومطالبه ۱۵هزار تومان پول راکردم .

اما او پول همراه نداشت وانگشتر ، النگو و ساعت خود را بمنداد درهمین‌موقع زنگ خانه بصدا درآمد ومن در را که باز کردم خود را بایک مردخارجی روبروديدم. او بیدرنگ مرا دستگیرکرد .

پیرزن صاحبخانه نیز گفت من به این جوان مشکوک شده بودم وقتی او واردخانه شد ، به زنی که در طبقه دوم‌خانه‌مان‌زندگی می‌کند وخارجی است به زبان فرانسه گفتم شوهرش را به خانه احضارکند . او نیز تلفنی شوهرش راخواست وجوان اخاذبدام افتاد .

چون «مهدی » به سن قانونی نرسیده پرونده‌اش به دادگاه اطفال احاله شد.

کمبود اکسیژن بازهم مرگ آفرید

زن وشوهر در حمام خفه‌شدند

شیرازخبرنگار اطلاعات :

وحید بهـروزی ۳۵ ساله و همسرش بانو « مامبس»حمیدی ۳۰ ساله ، برای استحمام‌به‌حمام منزل مسکونی خود رفتند . ولی چـون هوای داخل حمام سرد بود،برای گرم ساختن آن ازبخاری‌علاءالدین استفاده کردند و به شستشوی‌خود مشغول شدند .

گاز سمی که از روشن بودن بخاری در حمام‌بدون منفذ متصاعد می شد به تدریج اکسیژن موجود را ازبین برد و زن وشوهر جوان را به مسمومیت شدید دچار کرد. خدیجه دختر ۱۱ ساله این زن و شوهر شیرازی پس از ساعتی کـه متوجه شد از پدر ومادرش‌صدایی برنمی خیزد ، صاحب خانـه را مطلع ساخت ووی با شکستن در حمام‌با اجساد زن و شوهر جوان روبرو گردید .

پزشک قانونی شیراز مرگ‌زن وشوهر راکه ٤فرزند ۲ تا ۱۱ساله از آنان باقی مانده است خفگی به علت نبودن اکسیژن کافی اعـلام نمود .

برای گرفتن ۱۵ هزار تومان پول

تعمیر کار قلابی تلفن، بااسلحه‌قلابی،زن صاحبخانه راتهدید به‌مرگ کرد

جوانی‌به‌عنوان مامورتلفن‌واردخانه‌ای شد وباتهدید اسلحه ، قصد داشت از زن‌صاحب خانه ۱۵ هزار تومان پول بگیرد.

روز پنجشنبه گذشته به مامورانکلانتری هفت تهران اطلاع رسید که جوانی‌درحالیکه یک اسلحه قلابی دردست دارد.واردخانه‌ای واقع در خیابان بهار شده و پیرزن صاحب خانه را تهدید کرده است که ۱۵ هزارتومان پول به او بپردازد ولی جوان بوسیله یکی از همسایگان دستگیر شده است .

جوان اخاذ پس از دستگیری خود را «مهدی بیات » معرفی کرد و بمأموران‌گفت: اهل مشهد استودو روزقبل بمسافرخانه‌ای که متعلق به حاج علی فخیمی (صاحبخانه) است رفته و اتاقی اجاره کرده است اما چون احتیاج به پول‌داشته،صاحب‌مسافرخانه را تا خانه‌اش تعقیب کرده و پس از آنکه خانه‌اش را شناسایی کرده درساعتی که میدانسته‌او درخانه نیست تلفنی باهمسرش صحبت کرده و مدعی شده که باید تلفـن خانه‌شان بعلت خرابی عوض شودو یا تعمیر گردد . زن صاحبخانه نیز حاضر شده تلفن را تعمیرکند.

«مهدی» پس ازاین‌مکالمه‌تلفنی‌یک اسلحه کمری کائو چوبی خرید ووارد خانه شد.

زن صاحبخانه که این‌جوان‌را تعمیرکار تلفن می‌دانست باچای و شیرینی‌ازاوپذیرائی کرد.

مهدی گفت : وقتی موقعیت را مناسب دیدم بادستمالی که از پیش آماده کرده بودم

روز پنجشنبه‌گذشته یک‌اتوبوس دوطبقه شرکت واحد اتوبوسرانی تهران آتش گرفت‌وبکلی سوخت . حریق‌به‌علت نامعلومی درجاده تهران‌نو بین ایستگاه منصورآباد و وحیدیه بوجود آمد .

آتش بوسیله آتش نشانـان تهران خاموش شد.عکس ازجریان مهار حریق وانتقال اتوبوس‌سوخته به توقفگاه برداشته شده است .

اتوبوس دوطبقه آتش گرفت

قربانیان حوادث تهران

● لیلا حیدری ۲ساله،دارگرفتگی ● فاطمه حیدری۲ساله، گازگرفتگی (این‌دونفرخواهران دوقلو بودند) ● جهان‌عبدالهی ۱۳ ساله ، خودکشی باسم‌شیاتی ● مهران جلیلوند ۱۰ ساله ، تصادف ● محمد حسین‌زمانی ۲۵ ساله ، تصادف ● محمد محمدآملی ۳۳ ساله ، تصادف ● اسماعیل حسنی‌نیان۳٤ساله. تصادف ● عیسی دانشگر ٤۷ ساله ، تصادف ● معصومه دائیان ٦۷ ساله ، تصادف ● محمدکیکاوسی ٦۲ ساله ، تصادف ● مرد ناشناس ٥٦ ساله ، تصادف .

حادثه‌درشهر

زنی در یك محکمه خصوصی به مرگ محکوم شد

شیراز ـ خبرنگار اطلاعات

عاملین جنایت‌روستای«بیروم» لار در دادگاه جنایی استان فارس محاکمه و محکوم‌شدند.

یک سال قبل در پی یکنزاع خانوادگی در قریه «بیروم» اسحق راستگو به‌تحریک‌محمد حسین حیدری و شخصی‌بنام سید حمزه ، زن ٤۰ ساله‌ای بنام ماه نساء را با ٥ گلولـه بقتل رساند .

ماه نساء در یک محکمه خصوصی که با شرکت محمد حسین حیدری و سید حمزه تشکیل شده بودبه مرگ‌محکوم شده بود .

دادگاه جنائی استان فارس پس از ۳ روز رسیدگی و ٥ ساعت شور اسحـق راستگو را به حبس‌ابد و محمدحسین حیدری را به ۸ سال زنـدان محکوم کرد. پس از وقـوع حادثه سید حمزه متـواری گردیده و تاکنون‌دستگیر نشده است .

زندانی سکته کرد

شیراز ـ یک زندانی که به حبس ابد محکوم شده بود ،در زندان شیراز بـعلت سکته قـلبی درگذشت .

وی که جلال پاسیار نام داشت بعلت توزیع و فروش هروئین‌به حبس ابد محکوم شد و ۱۰سال نیز در زندان بسر برده بود .

مدیر پانسیون آب ، برق و تلفن دانشجویان را قطع کرد

۱۵ دختـر دانشجـوی شهرستانی کـه در پانسیون «بدخش » زندگی می‌کنند ، از مدیر وصاحب پـانسیون بـه دادسرای تهران شکایت کردند. دانشجویان در شکوائیه خـود نوشتند که مدیرپانسیون ، آب، برق و تلفن آنها را قطع کـرده است .

« فرهی » معـاون دادسرای تهران به ماموران کلانتری ۷ تهران دستور داد بـر اساس شکایت دخترهای دانشجـو از مدیر پانسیون بخواهندآب ،برق و تلفن دانشجویان رافوراوصل کند در غیر اینصورت‌اوراهمراه پرونده به دادسرا اعزام‌دارند.

آموزش دوساله

کامپیوتر

جی.سی.ای.

G.C.E. ADVANCED LEVEL

مرکز آموزش خدمات کامپیوتری

ثبت نام ترم ژانویه شروع شد

شاه‌عباس نبش تخت طاووس

استخدام مربی پرستاری

بیمارستان مهر بتعدادی مربی تمام‌وقت جهت تدریس در آموزشکده پرستاری احتیاج دارد . داوطلبین میتوانند برای تعیین وقت مصاحبه با تلفن دفتر بیمارستان ٦٥٤۳۹۲ـ بین ساعات ۸صبح تا ٤ بعدازظهر تماس بگیرند

رئیس هیئت‌مدیره و مدیر عامل شرکت سهامی خاص عمران و آبادی اعتمادیه ـ کوی کارمندان سازمان برنامه

از عموم سهامداران وشرکاء دعوت مینماید جهـت تصمیم در امر مسکن روز جمعه ۱۷ دیماه ساعت ۹ صبح‌در دفتر شرکت حضور بهمرسانند

محمود ارژم ـ فریدون معتمد

مصوبه شماره ۷٦ مـورخ ٦ر٥ر۲٥۳٥ شـورای عالی حفاظت محیط زیست

باتوجه به بند های ب‌وپ‌وت‌وج‌ماده ۳ قانون شکارو صید، مراتب ذیل تصویب و اعلام میگردد:

الف: گرك ،شغال، خوك وحشی، خرگوش ، روباه ، تشو و قره غاز از اعداد جانوران زیانکار حذف میشود.

ب :چکاوك، کاکلی ، زاغی، کلاغ‌سیاه ، کلاغ ابلق، انواع گنجشك، زرده پره مزرعه و زرده‌پره سرسیاه از اعداد جانوران وحشی حذف میشود.

پ: شکار کبك دری ، ازاول بهمن تا پایان مردادماه ممنوع است.

ت: شکار بز و میش وحشی از پانزدهم آذر تاپانزدهم مرداد ماه ممنوع است.

ث :ماهی کورغار (Iranocypris typhiaps)

جزء حیوانات حمایت شده اعلام و بهای هرعددآن از لحاظ مطالبه ضرروزیان ده‌هزار «۱۰۰۰۰» ریال تعیین میگردد .

ج: بندهای‌ب‌وپ ماده ٥مصوبه شماره ۱مورخ ۷ر٦ر۱۳٤٦ شورایعالی حذف وبجای آن بند ب‌به شرح ذیل‌تصویب میشود:

بند ب: استفاده ازتفنگهای سرپر و هرگونه اسلحه‌ای‌که کالیبر آن از شش میلیمتر یا ۲٤۰ انگلیسی کمتر باشد « ازجمله تفنگهای خفیف کالیبر ۲۲» وهمچنین استفاده از تفنگهای ساچمه زنی ازجمله کالیبر ٤۱۰ـ۱۲ـ۱٦و۲۰ و استعمال فشنك ساچمه و چهارپاره برای شکار کلو بز، قوچو میش ، خرس و پلنگ.

آن قسمت از مصوبات قبلی شورایعالی که مغایر با مفاد این مصوبه باشد، لغو میگردد.

م‌الف ۲ ٤۱۱۹ آـ۳۱۰٥۸

سازمان حفاظت محیط‌زیست

مصوبه شماره ۷۳ مورخ ٦ ر٥ر۲٥۳٥ شورایعالی حفاظت محیط زیست

باتوجه به بندالف ماده ۳ قانون حفاظت و بهسازی محیط زیست منطقه مند واقع در استان بوشهر با حدود ومشخصات ذیل حفاظت شده‌اعلام میگردد:

منطقه حفاظت شده مند واقع در استان‌بوشهرمحدود است بحدود زیر:

شمالا

از حد غربی زمینهای زراعتی قریه زیرو‌درجنوب رودخانه مند بطرف غرب در امتداد جاده جیپرو منتهی به رودخانه مند سپس در امتدادحد شمالی رودخانه فوق تا دلتای رودخانـه (خور زیارت)

غربا ـ

از خور زیارت بطرف جنوب در امتدادحاشیه خلیج فارس تا دماغه خان واز دماغه خان بخط مستقیم مفروض غربی ـ شرقی تا حد فاصل دریاباخشکی وسپس بطرف جنوب در امتداد حاشیه خلیج فارس تا جزیره نخیلو (جزیره نخیلو داخل‌منطقه قراردارد)ـ مشتمل برکلیه تالابها و پوته‌زارها.

جنوبا:

از حد جنوبی جزیره نخیلو بخط مستقیم‌مفروض غربی شرقی تا جنوب جزیره گرم واز جنوب جزیره گرم بخط مستقیم مفروض غربی ـشرقی تا حد جنوبی پوزه ماشه واز پوزه ماشه بخط مستقیم مفروض تا سه راهی ملکنزه ـبردخون واقع در جاده جیپرو بردخون ـ دیر.

شرقا

از سه‌راهی بردخون ـ ملکنزه بطرف‌شمال در امتداد جاده جیپرو بردخون پس ازگذشتن از حد جنوبی و غربی زراعات وباغات‌قراء نودرآر ـ دروا حمد ـ نرکوه ـ کس‌خون ـ مل سوخته ـ زیدون ـ شیبرم ـ تابردخون کهنه واز بردخون‌کهنه در امتداد جاده فرعی بردخون کهنه تاقریه زیرود در جنوب رودخانه مند.

حدود منطقه حفاظت شده مند واقع در استان بوشهر که نقشه آن بتصویب رسیده‌است توسط سازمان حفاظت محیط زیست علامت‌گذاری خواهد شد.

سازمان‌حفاظت‌محیط‌زیست

آـ۳۱۰٥٦ م‌الف ۲٤۱۱۹

مصوبه شماره ۷۲ مورخ ٦ ر٥ر۲٥۳٥ شورایعالی حفاظت محیط زیست

باتوجه به‌بندالف ماده ۳ قانون حفاظت و بهسازی محیط زیست، مجتمع غار خفاش وچشمه قیر وچشمه آبگرم واقع در شهرستان دهلران‌استان ایلام تحت عنوان آثار طبیعی ملی دهلران تعیین و اعلام میگردد.

آثار طبیعی ملی دهلران واقع درشهرستان دهلران استان ایلام محدود است به حدودزیر::

شمالا :

(از شرق به غرب) از نقطه مفروضی برروی خط‌الراس سیاه کوه‌مقابل ساختمان مخروبه‌شرکت ملی نفت ایران در امتداد خط‌الراس سیاه کوه‌الی تنگه توبو.

غربا:

(از شمال به جنوب) از تنگه توبو در امتداد تپه ماهورهای خارزردی واقع در ساحل غربی رودخانه سرگرو تا محل تلاقی رودخانه‌سرگرو و بلور.

جنوبا:

(از غرب به شرق) از محل تلاقی رودخانه‌سرگرو وبلور بخط مفروض مستقیم به دشت‌سه کلاهو‌بای دامنه جنوبی سیاه کوه وعبور از ۲۰۰ متری ضلع جنوبی چشمه‌های قیروزمینهای زراعتی الی ساختمان مخروبه شرکت ملی نفت ایران.

شرقا:

(از جنوب به شمال) از ساختمان مخروبه‌شرکت ملی نفت ایران بخط مستقیم مفروض در امتداد تپه ماهورهای دامنه جنوبی سیاه کوه‌الی نقطه مفروض خط‌الراس آن (ابتدای‌محدوده).

حدود آثار طبیعی ملی دهلران که نقشه‌آن‌بتصویب رسیده است توسط سازمان حفاظت محیط زیست علامتگذاری خواهد شد. م‌الف ۲٤۱۱۹

سازمان‌حفاظت‌محیط‌زیست

مصوبه شماره ۷٤ مـورخ ٦ر٥ر۳٥ شورای عـالی حفاظت محیط زیست

باتوجه به بند الف‌ماده ۳قانون حفاظت و بهسازی محیط زیست منطقه حله‌واقع در استان بوشهر باحدود و مشخصات ذیل حفاظت شده اعلام میگردد:

منطقه حفاظت شده حله واقع در استان‌بوشهر محدود است بحدود زیر:

شمالا:

از قریه گره‌بند بطرف غرب درامتداد جاده‌جیپرو پس‌از گذشتن ازقراء قلعه سوخته،عسکری، مورزی، تاحمود.

غربا:

از قریه حمود بطرف جنوب در امتداد جاده‌جیپرو پس‌از گذشتن ازقریه رستمی تاقریه‌فراکه واز قریه فراکه در امتدادحد غربی رودخانه حله تا مصب رودخانه فوق درخلیج فارس«تم‌البرشه»

جنوبا:

از تم‌البرشه در امتداد حد فاصل آب‌باختگی بطرف جنوب الی جزیره شیف مشتمل بر کلیه تالابها ونی‌زارهاو از جزیره شیف بخط مستقیم مفروض غربی شرقی الی شیف مخروبه .

شرقا:

از شیف مخروبه بطرف شمال در امتداد جاده جیپروتاقریه گره‌بند «کلیه‌زراعات واقع در محدود خارج ازحدقرار دارد ».

حدود منطقه حفاظت‌شده حله واقع در استان بوشهر که نقشه آن بتصویب رسیده است توسط سازمان حفاظت محیط زیست علامتگذاری خواهد شد.

م‌الف ۲٤۱۱۹

آـ۳۱۰٥۷

سازمان حفاظت محیط‌زیست

مصوبه شماره ٦۹ مـورخ ٦ر٥ر۲٥۳٥ شورای عـالی حفاظت محیط زیست

باتوجه به بند الف ماده۳ قانون حفاظت و بهسازی محیط زیست ، ضمن لغوبند الف ماده٦ مصوبه شماره ۱مورخ ۷ر٦ر٤٦ شورایعالی‌شکاربانی ونظارت بر صید سابق مندرج دررروزنامه رسمی شماره٦٦۰۷ مورخ۳۰ر۷ر٤٦ « موضوع اعلام پارك ملی محمدرضاشاه» وهمچنین مصوبه‌شماره۲۸مورخ ۲۷ر٤ر۱۳٥۰ شورایعالی مزبور مندرج در روزنامه رسمی شماره ۷۷٥۹ مورخ۲٥ر٦ر٥۰ « موضوع اعلام منطقه حفاظت شده قرخود» دو منطقه فوق‌الذکر در یکدیگر ادغام و تحت‌عنوان پارك ملی محمدرضا شاه تعیین و اعلام میگردد .

پارك ملی محمدرضا شاه واقع در استان های مازندران وخراسان وفرمانداریکل سمنان محدود است به‌حدود زیر:

شمالا :

از قریه‌تشی در امتداد جاده مالرو بطرف‌غرب الی قریه زردواز قریه زرد در امتداد قره‌دره تا انتهای دره فوق متصل‌بجاده جیپرو کاستان از این قسمت در امتدادحدجنوبی دیمزار های چشمه کانی سالان و قریه کاستان الی قریه‌کاستان وازقریه کاستان در امتدادجاده جیپروپس‌از گذشتن از امامزاده هادی و رودخانه چالباش تاقریه‌قلانلو از قلانلو در امتداد جاده مالرو وقلانلو ـبادبردالی اتصال این جاده باجاده ماشین روبادبرد واقع درگردنه بادبرد و سپس‌در امتدادجاده ماشین‌روبادبرد تاقریه بادبرد و در امتداد همین‌جاده پس‌از قطع‌جاده پهکده تاقریه چالباش وازقریه چالباش درامتداد جاده ماشین‌رو بگردنه تخته سنگی متصل به جاده کمربندی پارك ملی محمدرضاشاه آنگاه درامتداد جاده کمربندی پس‌از گذشتن از کولی الی قریه زاب بالا.

غربا:

از قریه زاب‌بالا بطرف جنوب درامتداد جاده کمربندی پارك پس‌از گذشتن از حد شرقی‌زراعت قریه قوشه چشمه‌الی تنگراه از تنگراه پس‌از قطع جاده اسفالته در امتداد جاده کمربندی پارك تا آسیاب کندسکوه واقع در دره قزقلعه و درامتدادهمین جاده تاحد جنوبی قریه‌دست شاه .

جنوبا:

از دست‌شاه بطرف شرق‌در امتدادجاده کمربندی پارك در خط‌الراس کوه جنگل آق‌مزارتا چشمه چاکو « دویست متری چشمه‌چانو واقع در محدوده‌پارك»وسپس در امتداد همین جاده تا اتصال آن‌باجاده دشت ـ دست‌شاه و در امتداد جاده‌ماشین‌رودشت به دست‌شاه تادره بیدوازاین قسمت در امتداد جاده کمربندی‌پارك واقع در دره بیدپس از گذشتن ازقز قلعه الی اتصال این‌جاده بجاده دشت منتهی‌به جاده‌اسفالته بجنورد واز اتصال‌جاده فوق با جاده اسفالته بطرف شرق در امتداد جاده اسفالته‌بجنورد پس‌ازگذشتن از قریه چشمه‌خان وپمپ بنزین«تقاطع جاده بهکده باجاده اسفالته» الی قریه رباط قره‌بیل واز رباط قره بیل در امتدادجاده اسفالته تاتقاطع آب‌قره گز باجاده‌اسفالته‌سپس در امتداد آب‌قره‌گز بطرف شمال الی تپه‌آسیاب ازاین تپه‌در امتدادحدشمالی زراعات‌و جاده مالرو تپه آسیاب‌تا اتصال این جاده مالرو به‌جاده جیپروبادبرداسباخو وآنگاه در امتداد جاده ماشین‌رو اسباخویس ازگذشتن از حد شمالی قریه اسباخو در امتدادجاده مالروترنولی تابرالی اتصال آن‌بجاده جیپرو سنك چیل‌وسپس در امتداد جاده جیپرو فوق‌تا اتصال آن با جاده اسفالته وازاین قسمت بطرف شرق در امتداد جاده اسفالته تاچشمه شابودباغی وازاین چشمه‌درامتدادحدغربی و شمالی زراعات قریه‌باش گلاته تاچشمه شوروار گلاته شور درامتداد حدشمالی‌زراعات قریه‌چمن بید در امتداد آب‌زرآب تاقریه چمن بید.

شرقا :

از قریه چمن‌بید در امتداد جاده مالرو چمن بید- تشی واقع در دره قره آقاج الی قریه تشی.

حدود پارك ملی محمد رضاشاه که نقشه‌آن‌به تصویب رسیده‌است، توسط سازمان حفاظت محیط زیست علامتگذاری خواهدشد. م‌الف ۲٤۱۱۹

آـ۳۱۰٥۲

سازمان‌حفاظت‌محیط‌زیست

مجالس ترحیم

درگذشت بانو فروغ‌السلطنه امامی صبیه مرحوم آیت‌الله سید محمد امام‌جمعه‌سابق تهران ودختر عم خودرا باستحضار دوستان و آشنایان می‌رساند. مجلس ختم زنانه ومردانه آن مرحومه روز دوشنبه ۱۳ دیماه ازساعت ۱۶ الی۱۸ درمسجد الجواد برگزار می‌شود.

سعید حسن امامی ـ امام جمعه تهران

آ ـ ۱۶۷۲۵

باانده فراوان درگذشت مادر عزیزمان **بانو فروغ‌السلطنه امامی (حاتم)** را باطلاع اقوام ودوستان می‌رساند. مجلس ختم زنانه ومردانه آن مرحومه روز دوشنبه ۱۳ دی‌ماه از ساعت ۱۶ الی۱۸ درمسجد الجواد برگزار میشود.

سپهبد هوشنگ حاتم. فروغ حاتم. دکتر فریدون حاتم

آ ـ ۱۶۷۲۵

بانهایت تاسف وتاثر درگذشت **بانو فروغ‌السلطنه امامی (حاتم)** را باطلاع اقوام و دوستان می‌رساند. مجلس ختم زنانه ومردانه آن مرحومه روز دوشنبه ۱۳ دیماه ازساعت ۱۶ الی۱۸ درمسجد الجواد برگزار میشود.

فخرالسلطنه‌امامی. مرتضی‌امامی. مصطفی‌امامی. زین‌العابدین امامی. بدرالسلطنه‌امامی. وخانواده‌های‌امامی. حاتم. ظهیر. معتمد. وبستگان وابسته.

آ ـ ۱۶۷۲۵

اطلاعات ـ مصیبت وارده را بخاندان محترم امامی و خانواده‌های وابسته بویژه بحضرت آیت‌اله دکتر میر سید حسن امامی امام جمعه تهران و تیمسار سپهبد حاتم فرزندان آن مرحومه تسلیت می‌دهد.

با اندوه فراوان درگذشت گرامی مادر عزیزمان **بانو حاجیه درخشنده خلیقی** را باطلاع اقوام،دوستان و آشنایان میرساند.

مجلس ترحیم زنانه و مردانه آن مرحومه روزدوشنبه سیزدهم دیماه ۲۵۳۵ از ساعت ۲ الی ٤ بعد از ظهر در مسجد مجد برگزار میگردد.

ملیحه فقیه (فرهنگفر) ـ محمدحسین گیتی فروز ـ سرورالسادات‌محسنیان(فرهنگفر) ـ دکتر مصطفی‌فرهنگفر

خانواده های فرهنگفر ـ گیتی فروز ـ خلیقی ـ فقیه ـ محسنیان ـ عماد ـ صفاکیش ـ سمیعی ـ عبدالحی ـ رحمانی ـ ثقفی ـ خواجه‌نوری ـ میرطاهری ـ انصاری ـ صفوی ـ خاقانی ـ نیموری ـ مکی ـ زهناب ـ نجفیان ـ قادری ـ فروتن ـ یگانه حائری ـ اقدامی ـ ایرانی ـ هنر.

درگذشت بانوی متقی و نیکوکار **بانو حاجیه درخشنده خلیقی** بزرگ خاندان را باطلاع خویشان ، دوستان و آشنایان میرساند.

مجلس ترحیم زنانه و مردانه آن مرحومه روزدوشنبه سیزدهم دیماه ۲۵۳۵ از ساعت ۲ الی ٤ بعد از ظهر در مسجد مجد برگزار میگردد.

آ ـ ۱۶۷۶۳

اطلاعات ـ مصیبت وارده را بعموم بازماندگان آن مرحومه تسلیت میدهد.

باانده فراوان درگذشت بانوی نیکوکار **شمس‌الملوک کیهانی** همسر مهربان ومادر گرامی را باستحضار اقوام و دوستان و آشنایان میرساند. مجلس ترحیم زنانه ومردانه آن مرحومه روز سه‌شنبه چهاردهم دیماه ۲۵۳۵ از ساعت ٤ الی ٦ بعد ازظهر در مسجد الجواد میدان ۲۵ شهریور منعقد خواهد بود.

حاج محمد نیرومنداراد. یدالله نیرومند راد. احسان‌الله نیرومنداراد. سرور نیرومنداراد.

خانواده‌های: نیرومنداراد. کیهانی. مقبلی. فخاریور. رمضانی. گنج‌بخش. زکیخانی. بگلری. پورصمیمی. حکیم. ناصرآبادی. یزدی. میرقضاتی. شاهرودی. کاشفی. رفقا. دارایی. شاکرین. ریاحی. مجدزاده. خواجه نوری. شیمی. گلپایگانی. سامکی. گل‌کار. پهلوان. شاهین‌پر. سیرفی. نیکخو. طاهری. خندان‌پور. حاجی عابدینی. مسجی. بدیع‌زاده. همدانی. قوانلو. محمدی. عبدالصمدی. همتی.

آ ـ ۱۶۷۴۷

اطلاعات ـ مصیبت وارده را بعموم بازماندگان آن‌مرحوم بویژه به آقای یدالله نیرومنداراد مدیر کل سازمان تامین خدمات درمانی تسلیت می‌دهد.

بانهایت تاسف و تاثر درگذشت بانوی متقی و پرهیزکار مرحومه خانم حاجیه توران مرشدی زاده (شمیرانی) راباطلاع بستگان و دوستان میرساند.

مجلس ترحیم روز دوشنبه ۱۳ر۱۰ر۳۵ در مسجدالجواد واقع در میدان ۲۵ شهریور از ساعت‌دوازده الی ۱٤برگزار میشود ، ضمنا مجلس شب هفت آن مرحومه روز پنجشنبه ۱۶ر۱۰ر۳۵ در شبستان شماره ۲ بهشت زهرا برگزارمیشود.

خانواده های : مرشدی زاده ـ شمیرانی ـ آموزنده ـ حکیمی ـ افشار ـ خادم‌حسینی ـ صدقی نسب ـ مستاقی ـ مراد حاصل ـ کوهپایه ـ پاپلی ـ پازوکی‌فر ـ رستگار ـ باوندپور ـ کاشانی نسب ـ پیراهنچی ـ وقرمچه.

آ ـ ۳۱۱۲۷

اطلاعات ـ مصیبت وارده را بعموم بازماندگان آن مرحومه تسلیت میدهد.

با نهایت تاسف درگذشت **عبدالله پژم** بزرگ خاندان را به اطلاع دوستان و آشنایان می رساند.

مجلس شب هفت آن مرحوم روز سه‌شنبه ۱۴ر۱۰ر۲۵۳۵ از ساعت ۲ الی ٤ بعداز ظهر در مسجد رسول اکرم (ص) واقع در خیابان نواب ـ چهارراه انواری از ساعت ۲ونیم الی ٤ونیم بعداز ظهر منعقد می باشد.

خانواده های : فرنودی (طباطبائی) ، متولی ، افسر ، علی‌اکبری ، ارفع ، مینائیان ، میرمعزی ، شهرآور ، فلاحتی ، زرین‌خامه ، چیت‌ساز ، غلامی ، تحصیلداران ، قراگزلو ، شاکری ، رضوانی ، لطفی ، مسعودی ، ثابت‌نیا ، اسدی ، بهاگرد ، پاک‌طینت.

آ ـ ۱۶۷۳۱

اطلاعات ـ به خانواده های عزادار تسلیت میدهد

بانهایت تاثر و تاسف درگذشت جوان ناکام **مینا داود زاده (فرهامی)** را باطلاع خویشاوندان ، دوستان و آشنایان میرساند. مجلس ترحیم مردانه وزنانه آن مرحوم روز دوشنبه ۱۳ دیماه از ساعت ۱۵ الی ۱۷ در کنیسای حییم خیابان قوام‌السلطنه ـ کوچه سیمین برگزار میشود.

نسیم داود زاده ـ منوچهر فرهامی ـ فریده داود زاده ـ خانواده‌های : داود زاده ـ شمطوب ـ فرهامی ـ اسفندی ـ اقبالیه ـ نیکروش ـ صداقت ـ امین‌پور ـ نورمند ـ برکهنائی (شکوفه) ـ میثاقی ـ نهورای ـ الیاسی ـ لالهزاری ـ یوسفی ـ پاکیزگی ـ ایمانی ـ خلیلیان ـ سعیدیان ـ الیاس زاده.

آ ـ ۳۱۱۰۸

با اندوه فراوان درگذشت بانوی نیکوکار **بانو حاجیه خلیقی فروز** را باطلاع اقوام،دوستان و آشنایان میرساند.

مجلس ترحیم زنانه و مردانه آن مرحومه روزدوشنبه سیزدهم دیماه ۲۵۳۵ از ساعت ۲ الی ٤ بعد از ظهر در مسجد مجد برگزار میگردد.

ملیحه فقیه (فرهنگفر) ـ محمدحسین گیتی فروز ـ سرورالسادات‌محسنیان(فرهنگفر) ـ دکتر مصطفی‌فرهنگفر

خانواده های فرهنگفر ـ گیتی فروز ـ خلیقی ـ فقیه ـ محسنیان ـ عماد ـ صفاکیش ـ سمیعی ـ عبدالحی ـ رحمانی ـ ثقفی ـ خواجه‌نوری ـ میرطاهری ـ انصاری ـ صفوی ـ خاقانی ـ نیموری ـ مکی ـ زهناب ـ نجفیان ـ قادری ـ فروتن ـ یگانه حائری ـ اقدامی ـ ایرانی ـ هنر.

درگذشت بانوی متقی و نیکوکار **بانو حاجیه درخشنده خلیقی** بزرگ خاندان را باطلاع خویشان ، دوستان و آشنایان میرساند.

مجلس ترحیم زنانه و مردانه آن مرحومه روزدوشنبه سیزدهم دیماه ۲۵۳۵ از ساعت ۲ الی ٤ بعد از ظهر در مسجد مجد برگزار میگردد.

آ ـ ۱۶۷۶۳

اطلاعات ـ مصیبت وارده را بعموم بازماندگان آن مرحومه تسلیت میدهد.

باانده فراوان درگذشت مادر عزیزمان **بانو فروغ‌السلطنه امامی (حاتم)** را باطلاع اقوام ودوستان می‌رساند. مجلس ختم زنانه ومردانه آن مرحومه روز دوشنبه ۱۳ دی‌ماه از ساعت ۱۶ الی۱۸ درمسجد الجواد برگزار میشود.

سپهبد هوشنگ حاتم. فروغ حاتم. دکتر فریدون حاتم

آ ـ ۱۶۷۲۵

بانهایت تاسف وتاثر درگذشت **بانو فروغ‌السلطنه امامی (حاتم)** را باطلاع اقوام و دوستان می‌رساند. مجلس ختم زنانه ومردانه آن مرحومه روز دوشنبه ۱۳ دیماه ازساعت ۱۶ الی۱۸ درمسجد الجواد برگزار میشود.

فخرالسلطنه‌امامی. مرتضی‌امامی. مصطفی‌امامی. زین‌العابدین امامی. بدرالسلطنه‌امامی. وخانواده‌های‌امامی. حاتم. ظهیر. معتمد. وبستگان وابسته.

آ ـ ۱۶۷۲۵

اطلاعات ـ مصیبت وارده را بخاندان محترم امامی و خانواده‌های وابسته بویژه بحضرت آیت‌اله دکتر میر سید حسن امامی امام جمعه تهران و تیمسار سپهبد حاتم فرزندان آن مرحومه تسلیت می‌دهد.

با اندوه فراوان درگذشت گرامی مادر عزیزمان **بانو حاجیه درخشنده خلیقی

سادات :
دوستی ایران عامل افزایش قدرت اعراب است

محمد انورسادات رئیس جمهوری مصر در گفتگویی با مجله « الصیاد» چاپ کویت گفت : دوستی و نزدیکی مصر با ایران نه تنهابسود ملت‌های عرب بویژه کشور های منطقه خلیج فارس است بلکه عاملی برای افزایش قدرت اعراب بشمار میرود .

رئیس جمهوری مصر در این مصاحبه تاکید کرد که باعتقاد ایران و کشورهای عربی تنگه هرمز برای‌منافع هردو طرف جنبه حیاتی دارد.

تقویم اطلاعات

ساعات شرعی
استخراج دکتر ریاضی کرمانی

یکشنبه ـ دوازدهم دیماه ۲۵۳۵
یازدهم محرم ۱۳۹۷ـ دوم ژانویه ۱۹۷۷
اذان مغرب . . . . ساعت ۵ و ۱۹ دقیقه
اذان صبح (فردا) . . . ساعت ۵ و ۳۸ دقیقه
طلوع آفتاب (فردا).. . ساعت ۷ و ۱۴ دقیقه
ظهر شرعی (فردا) . . ساعت ۱۲ و ۹ دقیقه
اذان مغرب (فردا) . . .ساعت ۵ و ۲۰ دقیقه

ماخواستاراز بین رفتن کشور های دوست درغرب نیستیم

بدنبال سیاست توسعه‌امنیت‌یکپارچه هستیم. بهمین علت تا زمانی که خلع سلاح بین‌المللی کنترل شده. برقرار نشود ، ما به هزینه های دفاعی خود ادامه خواهیم داد تا بهترین سلاحهای سنتی را برای ارتش خود فراهم سازیم . مابمب اتمی نمیخواهیم بلکه خواهان‌ارتش نیرومندی هستیم که مغلوب کردن آن فقط با بمب اتمی امکان‌پذیر باشد که در این مورد هم شروع یک جنگ اتمی کار ساده‌ای‌نیست.

تکنوکرات بزرگ

شاهنشاه چنین نتیجه‌گیری میکنند بهرحال ما در فکرتاریکی ها نیستیم بلکه در اندیشه‌روشنائی هستیم . بهترین روشنائی میتواند از یک همکاری‌بیش‌ازپیش‌نزدیکتر وگسترده‌تر و کاملتر با اروپاحاصل شود . اروپائی که در تلاش بازیافتن خود و شایدهم درجهت وحدت است .

شاهنشاه را ترک‌گفتم ، با این احساس که در حضور تکنوکرات بزرگی بوده‌ام که یک جامعه عظیم درحال توسعه را اداره میکنند . بهنگام خروج این تصویر را از شاهنشاه داشتم که انگشتان دست خود را درهم‌گره‌کرده‌اند.گوئی که ایران واروپارا بیکدیگر پیوند داده‌اند این‌تصویرصحیح‌وشفافی‌از شاهنشاهی بودکه‌ادامه دهنده راه خاندان پرشکوه و پرابهت جوان پهلوی است که هم‌اکنون پنجاهمین سال شاهنشاهی‌خود را جشن میگیرد .

این سال شاهنشاهی، برای ایران نوین ، میراث‌دار ایران باستانی سال ۲۵۳۵ است ..

همانطوری که قبلا با کروپ‌به عمل آوردید ؟

شاهنشاه فرمودند : البته که این کار را میکردم ، از سوی‌دیگر تاکنون چند بار پیشنهاد های گوناگون همکاری‌به‌«انیلی» کرده‌ام ولی نمیتوانم بفهمم بچه دلیل هربار پاسخ منفی داده است .

یککارخانه کوچک مونتاژ در ایران تاسیس شده بود ولی«انیلی» نخواست که آنرا توسعه دهد .

من شخصا موفق نمیشوم‌آنرا سال پیش فیات امکانات بسیار وسیعی در ایران داشت‌ولی‌سایرین برگهای برنده را بدست گرفتند و اکنون تعدادشان زیاداست . فیات دیگر نمیتواند در ایران موفق‌شود چه در اینجا همه موقعیت‌ها را از دست داده است .

تا ۲۵ سال دیگر

شاهنشاه ایران رهبرکشوری‌که ۲۵۰۰ کیلو متر مرز مشترک با غول شمالی خود دارد، درباره اتحادجماهیر شوروی نظر خود را با احتیاط و در عین حال قاطعانه ابراز میدارند .

شاهنشاه مناسبات ایران رابا شوروی بخصوص‌درزمینه اقتصادی «دوستانه» و «منصفانه» میخوانند. در حالی که آنرا از نظر مناسبات ایدئولوژیکی « نه چندان خوب » تلقی میکنند .

چنانچه در مورد فیدل‌کاسترو مشاهده شد مسکو سعی‌میکندبطور غیر مستقیم فضای ایران راآلوده سازد .

میپرسم سیاست هسته‌ای‌ایران چه از نظر نیازهای‌اقتصادی‌کشور و چه از لحاظ‌موقع بسیارحساس استراتژیکی آن که در جواررو سیه آسیای مرکزی‌و خاورمیانه قرار دارد چیست ؟

شاهنشاه میگویند : تا ۲۵سال دیگرمعجزه نفت بپایان خواهد رسید، بنابراین‌ازهم‌اکنون باید در فکر سایر منابع انرژی باشیم‌چه هسته‌ای وچه شیمیائی امادربخش دفاعی ما هرگز درفکر بمب اتمی نیستیم .

ما سیاست حیثیت‌جوئی و افتخارطلبی را دنبال‌نمیکنیم ، بلکه با‌احتیاط و در دو مرحله‌صورت خواهد گرفت. در مرحله نخست ۱۰ درصد و ۵ درصد دیگر در ماه ژوئیه انجام خواهد پذیرفت.

ما دیوانه نیستیم، ما نمخواستار از بین رفتن بازار، ونه‌خواستار ویران سازی کشورهای دوست خود در غرب هستیم. هیچکس‌به این فکر نیست که ما تولیدکنندگان مواد اولیه با مسائل و مشکلات زیادی روبرو هستیم که بسرعت باید حل شود و ما نیز باید موقعیت خویش را با افزایش‌روز افزون تورم جهانی تطبیق دهیم. چرا وبچه دلیل هنگامی که کشور های پیشرفته قیمت فولاد خود را افزایش میدهند هیچکس دادو فریاد راه نمی‌اندازد.

بچه دلیل‌مطبوعات غربی درباره لیست قیمتهای فولاد جنجال نمیکنند. موضوعی که فقط ـ کارشناسان آنرا میخوانند و میفهمند. بااینحال فقط یک نکته مرموز در همین لیست قیمت‌ها برای کشورهای در حال توسعه میتواند به مفهوم افزایش ۱۰۰ در صد بربهای فولاد باشد.

ضربه‌ای که افزایش قیمت‌فولاد برما وارد میسازد قابل مقایسه با ضربه‌ای نیست که افزایش‌قیمت نفت بر جهان صنعتی واردمیکند. در مقایسه بانفت ما،تکنولوژی شما برای ما خیلی گرانترتمام میشود‌بخصوص‌امریکائیها که ظاهرا در این‌مورد حساسیتی نشان ندادند.

این تصادفی نبود که‌کنفرانس شمال و جنوب در پاریس با شکست مواجه شد .

نرخ متعادل

اکنون وقت آن رسیده‌است که نرخ متعادلی برای معاملات بین کشور های توسعه یافته‌و کشور های در حال توسعه تعیین کنیم که بضرر هیچکدام از طرفین تمام نشود. من‌نوعی نرخ محاسبات بین‌المللی را پیشنهاد کرده بودم که‌بموجب آن یک بانک‌مشترک بین‌کشور های درحال توسعه و کشور های پیشرفته به منظور‌سرمایه گذاری و مبادلات‌ایجاد میشد. ولی هرگز پاسخی در این مورد دریافت نکردم . درحالی که پیشنهادمن میتوانست‌نوعی همکاری مفید برای همه باشد. فقط احساسات برخی ازگروه های کوچک غربی ، شاید هم چپ‌گرا و یا فیدل‌کاسترو بمن پاسخ می دهند .

فیدل کاسترو در یکی از آخرین نطق های خود جنون عظمت طلبی شاهنشاه ایران‌و زندگی مجلل خارق‌العاده‌ایران خلیج فارس را مورد سرزنش قرار داده بود.

محمد رضا پهلوی با ناراحتی مختصری ادامه می دهند .

کاسترو فقط مضحک است. مسلما همه کشور های عضو اوپک در نظر وی بیک سان دیوانه و یا غیر عادی نیستند. او در باره عراق ، الجزایر ، لیبی سخن نگفت . در میان کشور هائی که قیمت نفت را افزایش می دهند برخی بد و نامهربان و برخی خوب و مهربان هستند.

تاکید میکنم‌که‌گذشته ازنطق های‌عوام فریبانه کاسترو‌کشور ها و دولت های منطقی‌تر دیگری نیزاظهار نگرانی‌کرده‌اند که ممکن است استراتژی نفتی تهران ، دومین قدرت نفتی اوپک ،به‌ضرربرخی ازجوامع غربی ضعیفتر و بیمارتر تمام گردد .

سیاست ما نسبت‌بایتالیا

به مسئله ایتالیا میپردازم . من متوجه این امر هستم که مسلما ایتالیا در اثر افزایش قیمت نفت خام ، بیشتر از امریکا و آلمان در معرض‌خطر قرار میگیرد .بااین‌حال تصور نمی کنم که فشار تورم بر اقتصاد شمازیک درصدتجاوز کند . مذاکرات و قرارهائی که با « اوسولا» وزیر بازرگانی خارجی ایتالیا ، اشتیم‌که‌تاثیر بسیار نیکوئی بر من گذاشت، نمایانگر تمامی سیاست کنونی ما نسبت به ایتالیا است .

خشنودم که‌همکاری وتمایل ما برای کمک‌در برقراری‌تعادل مجدد در موازنه پرداختهای شما موثر خواهد بود. این امر برای ایتالیا خیلی مهمتر است تا افزایش قیمت نفت‌خام ما .

من مایلم به کشور شما کمک کنم و بهمین سبب است که پیشنهاد‌ایجادیک شرکت‌مشترک بین شرکت نفت «انی» شما و شرکت ملی نفت ایران‌خودمان را مطرح کرده‌ام . بااین‌تعهد که ۵۰ درصد از سودحاصله خود رامجددادر ایتالیاسرمایه گذاری کنیم. ما میتوانیم‌باتفاق بخش پتروشیمی‌را نیز توسعه دهیم .نباید فراموش کرد که نفت یک ماده اولیه غنی‌است. مشتقات نفتی به هفتاد هزار نوع میرسد .

یک‌چنین‌میدان وسیعی‌برای همکاری بین ما ، قسمت اعظم پرداخت های نفت وارداتی ایتالیا از ایران را تضمین خواهد کرد .

قرارداد قذافی وفیات

تصور میکنم‌در اینجافرصت مناسبی‌پیش‌آمده‌تا نظرشاهنشاه را پیرامون قرارداد‌قذافی و فیات سئوال کنم .شاهنشاه‌پس از لحظه‌ای فکردر پاسخ چنین اظهار میدارند .

بنظر من بخودی خودیک قرارداد واقع بینانه است .

میپرسم اما از نظر سیاسی.

شاهنشاه میگویند : چه بگویم ، شما خودتان میدانید که سیاست قذافی چگونه‌است ویا بهتر بگوئیم چگونه‌نیست. اصلا اورا درک نمیکنم . هیچ درک کنم . یک روز یک‌جهت میگیرد . روز دیگر امکان دارد در جهت عکس‌آن قرارگیرد.

فورا میپرسم . ولی چرا بلافاصله پس از انعقادقرارداد «انیلی» به دیدار قذافی‌شتافت آنهم در مسکو ؟

شاهنشاه گفتند : شاید باین خاطر که‌اتحاد جماهیرشوروی در این معامله نقش واسطه را ایفا کرده است .

باز هم میپرسم اعلیحضرتا اگر شماجای‌قذافی بودیدهمان دادو ستد را باقیات میکردید.

شاهنشاه به خبرنگار نشریه پرتیراژ ایتالیائی «ایل جیورناله» فرمودند :

خبرنگار نشریه پرتیراژایتالیائی «ایل‌جیورناله» اخیرا مصاحبه‌ای‌با شاهنشاه آریامهر داشت که متن‌آن در آخرین شماره این نشریه درج شده است.

خبرنگار «ایل جیورناله» بااین مقدمه مطلب خود را آغاز کرده است.

قبول تقاضایم از جانب‌شاهنشاه ایران برای انجام مصاحبه که‌خیلی زودتر از آنچه انتظار داشتم صورت گرفت بشدت مرا تحت‌تاثیر قرار داد.

این مصاحبه در کاخ نیاوران کاخی که دردامنه کوههای‌پوشیده از برف شمال تهران قرار دارد صورت گرفت.

ویژگی این مصاحبه در آن‌بود که من بدون وجود شخص ثالث یا حضور مشاور ویا تندنویس باشاهنشاه ایران برای دو ساعت بمراحتی به گفتگو نشستم. در حالی که در مصاحبه هاباشخصیت های عالیرتبه از واشنگتن تامسکو از پکن تا «ریو» هرگز در کنارآنان کاملا تنها نبودم. باین ترتیب گفتگوی ما در محیطی صمیمانه آغاز شد.

مصاحبه با شاهنشاه ایران در زمان مناسبی انجام گرفت زیرابر اساس تصمیم یازده کشور عضو اوپک از اول ژانویه قیمت نفت خام به میزان ده درصد افزایش خواهد یافت واز سوی دیگر کوشش نمایندگان ایران در کنفرانس اخیر اوپک در«دوحه» برای افزایش قیمت نفت که‌بعقیده بسیاری سرسختانه تلقی شده بود بار دیگر توجه محافل جهانی را بسوی ایران جلب کرده است .

این محافل به‌ایرانیان که برای افزایش قیمت نفت به میزان پانزده درصد پافشاری میکردند برچسب «عقابها» زده بودند. یعنی نقطه مقابل «کبوترها» یا «سعودیها»که طرفدار افزایش مختصر و محدود بهای نفت بمیزان۵ درصد بودند.

برچسب عقابها شتابانه و تنها بایران نسبت داده شد، در حالی که ایران در کنفرانس «دوحه» در میان شیوخ محافظه کار عرب وکشورهای افراطی نظیر لیبی، عراق و الجزایر که خواستار ۲۵ درصد افزایش بهای نفت بودند روش معتدل و مناسبی را درپیش گرفته بود. تا آنجا که به منافع ایتالیا مربوط میشود تهران در این هنگام که سرمایه گذاریهائی در جریان است‌دلارهای مطمئن‌تری را عرضه میکند در حالی که که دلارهای نفتی طرابلس متزلزل است.

ایران و ایتالیا

پیشنهاد مشارکت‌ایران درشرکت نفت دولتی ایتالیا «انی» خریددو کشتی اقیانوس‌پیمای «میکل‌آنجلو» و «رافائلو» مذاکرات جاری در مورد صنایع هسته‌ای و الکتریکی قرار داد احداث مجتمع ذوب‌آهن بندر عباس و واگذاری سهام کارخانه «فیلکو» از جمله همکاری های مهم اقتصادی است که توجه شاهنشاه ایران را بایتالیا معطوف داشته است.

همکاریهائی که اصول آن از زمان «مانتئی» تاکنون حفظ شده است. «مانتئی» برای ایرانیها نیز مفهوم خاصی داشت. وی‌نخستین کسی بود که در سال ۱۹۵۰ درک کرد که عمر امپریالیسم نفتی رو به زوال است. مسئله نفت در قرن ما متاسفانه‌با دگرگونیهای‌فراوانی همراه بوده است. دگرگونیهائی که برای ثبات نظام اقتصادی و سیاسی جهان خطرناک است .

بطور مثال افزایش اخیرقیمت نفت بمیزان ۱۵درصد ضربه‌جدیدی بر پیکر کشورهای مصرف کننده آسیب‌پذیرتر نظیر ایتالیا که خود دچار بحران اقتصادیست وارد میسازد و این بحران را هرچه بیشتر دامن میزند.

پس از این مقدمه سئوالات خبرنگار نشریه «ایل‌جیورناله» با این پرسش شروع شده است.

شاهنشاها:ایران چگونه‌سیاست نفتی خود را با سیاست خارجی رسمی طرفدار غرب خودهماهنگ میسازد؟

محمد رضا پهلوی به آرامی چنین پاسخ میدهند. مبالغه نکنیم. بیش از هر موضوع این افزایش قرار میدهد .

***

مقاله هفته‌نامه الراصد از دو جهت شایان توجه است یکی اینکه ماهیت احزاب کمونیست آسیایی وافریقایی که تحت‌حمایت مستقیم بیگانه هستند در دوران ما هیچگونه تغییری نیافته است‌و این گونه احزاب همچنان که‌در گذشته نشان داده‌اند حامی‌منافع بیگانه وبیروسیاست های‌منطقه‌ای کمونیسم هستند وبه‌منافع ملی و هدف های میهنی وقعی نمی‌نهند ودوم اینکه برخی از همسایگان ما نیز که نسبت به‌این واقعیت تاریخی بی‌اعتنا ماندند یا به‌سبب ضعف داخلی نتوانستند از این سرطان سیاسی رهایی یابندامروز حاصل و نتایج‌آن را بهتر درک میکنند واز مشی اجتناب ناپذیر احزاب کمونیست‌آسیایی‌واروپایی که حمایت بیدریغ از استعمار کمونیستی است آگاهی بهتری بدست می‌آورند .

ما در کشورمان تجربه های سرشاری از اینگونه احزاب کمونیست دست نشانده که در دوران مختلف‌باعناوین‌مختلف‌ظاهر شده‌اند داریم ودریافته‌ایم که در عمل همه‌جا بااساسی ترین منافع میهنی مامخالفت کرده‌اند وهمواره برای تضعیف وحدت واستقلال‌ملی از هیچ کوششی دریغ نکرده‌اند.

الراصد سپس به‌طرح این سئوال می‌پردازد که بر‌قراری روابط مجدد حسنه و مثبت میان شوروی و مصر حزب کمونیست عراق چه‌روشی را اتخاذ خواهد کرد ...

الراصد می‌افزاید هنگامی که بعلل ملی رهبری عراق تصمیم میگیرد که بارژیم معینی از راه مسالمت آمیز کنارآید و یاآنکه انتقاد ازآن رژیم جنبه تحریک آمیز نداشته‌باشد حزب کمونیست عراق بطور غیر منطقی‌وغیراصولی رژیم مورد نظر را مورد حمله قرار میدهد . الراصد آنگاه به بیانیه سخنگوی دولت‌عراق‌پیرامون حادثه انفجار فرودگاه بغداداشاره میکند و مینویسد که روزنامه طریق‌الشعب جنبه های‌مربوط به انتقاد از رژیم سوریه را باینکه یک‌بیانیه دولتی بود منتشرنساخت.

در همین حال روزنامه طریق الشعب ارگان‌حزب کمونیست عراق ضمن اشاره به‌مقاله الراصد می‌نویسدبحث‌وگفتگوپیرامون‌مسایلی که الراصد در شماره دیروز خود مطرح ساخته فقط‌در صلاحیت‌جبهه ملی و مترقی وکمیته های جبهه است .

طریق‌الشعب می‌افزاید بمنظور حفظ منافع ملی و برای اینکه دشمنان راه انقلاب‌ودشمنان جبهه ملی وبخصوص دشمنان همبستگی بعثیهاو کمونیستها از این‌موضوع استفاده نکنند بهتر است چنین مسایلی تنها در چهارچوب جبهه‌و بمنظور تحقق یافتن هدفهای ملی‌و ناسیونالیستی مشترک‌مورد گفتگو قرار گیرد .

جامعه عراق‌ازاخلال‌گری کمونیست های عراقی که‌توانسته‌اند باحمایت خارجی در جبهه ملی عراق راه یابند به‌تنگ آمده است .

جامعه عراق اینک تجربه می‌کند که مسائل توسعه و رشد ملی مورد نظر کمونیست هانیست بلکه موضوع اساسی برای آنها چگونگی پیشرفت سیاست های کمونیستی براساس‌منافع کمونیسم خارجی است وبه همین سبب نیز منافع ملی کشور خود راپرآستان منافع بیگانگان کمونیست‌به‌راحتی قربانی میکنند .

جامعه‌ی عراق باآگاهی براین واقعیت که حزب کمونیست را بر آنها تحمیل کرده‌اند تابه‌زیان هدف های ملی‌وبه‌سود سمت‌گیری های خاص بین‌المللی فعالیت‌کند ونه به عنوان یک‌گروه سیاسی همکار بلکه بعنوان یک گروه فشار برای اعمال برحکومت‌عراق بکار رود امروز محقانه سیاست های حزب کمونیست عراق را که مانند همه احزاب کمونیست‌دیگر در کشورهای آسیایی وافریقایی تحت لوای حمایت‌ازمنافع‌محرومان به میدان می‌آیند مورد پرسش

اطلاعات دیپلماتیک

عربستان تولید نفت خودرا ۲۰ درصدافزایش میدهد

«هرالدتریبون» به نقل از نشریه «بررسی‌اقتصادی خاور میانه» گزارش داد که‌عربستان سعودی دراقدامی که ظاهرا هدفش بلندشدن روی دست عقابهای سازمان اوپک است تولید نفت خود را در سال آینده تابیست درصد افزایش خواهد داد.

این نشریه ازقول یک‌مقام رسمی سعودی می نویسد عربستان تولید نفت خود را بمیزان یک میلیون ونیم‌بشکه در روز افزایش میدهد تا محصول روزانه نفت خام در چهار ماه‌اول سال ۱۹۷۷به ده میلیون بشکه‌برسد. به‌سبب اختلافی که میان کشورهای سازمان اوپک برسر قیمتهای نفت‌بوجود آمد نفت سعودی از اول ژانویه ارزانتر ازنفت دیگر کشور های اوپک عرضه خواهد شد.

عربستان سعودی وامارات عربی متحده در کنفرانس‌اخیر قطر حاضر نشدند ده درصد افزایش قیمت نفت مورد درخواست (عقابهای‌اوپک) را بپذیرند وتصمیم گرفتند بهای نفت خود را فقط پنج درصد بالا ببرند.

تصمیم‌عربستان‌دائربرافزایش تولید نفت ، آشکار است که ایران، کویت‌وونزوئلا ودیگر اعضای‌اوپک‌راواداربمیسازدکه برای حفظ‌میزان فروش فعلی نفت ازتولید نفت خود کاسته و قیمت های خود را تقلیل دهند و تخفیف هائی دربهای نفت قائل شوند.

عربستان سعودی در سال جاری بطور متوسط روزانه ۸٫۴۴ میلیون بشکه نفت یعنی درحدود ۳۰ درصد ازمجموع محصول نفت‌اوپک که روزانه ۲۹٫۷ میلیون‌بشکه است تولید کرده است وبا افزایش یک میلیون ونیم بشکه نفت دیگر، معادل پنج درصد کل محصول اوپک خواهد شد.

گرچه این افزایش ،بازار راغرق درنفت‌نخواهد کردلیکن بگفته منابع‌نفتی آثاروعوارضی درآن باقی خواهد گذاشت.

یک مقام آگاه نفتی گفت افزایش ۱٫۵ میلیون بشکه نفت برمحصول فعلی، امری بسیار دشوار است ونتایج آن درحال حاضر محسوس نخواهد بود. ولی بهرحال‌این این اقدام سبب میشود که دیگر اعضای اوپک بخاطر افزایش ده درصدبهای نفت، ازتولید خودبکاهند.

«نشریه بررسی اقتصادی خاورمیانه» می نویسد:

به‌سبب قیمت های پائین نفت عربستان ، تقاضا برای نفت این کشور از آغاز سال ۱۹۷۷ بطور استثنائی فزونی خواهد یافت و هریشکه نفت عربستان براساس قیمت‌جدید ۱۱٫۶۹ دلارعرضه خواهدشد.

نفت کویت پس از محاسبه ده درصدافزایش بهاء از قرار هربشکه ۱۲٫۳۷ دلار عرضه می‌شود. شیخ‌زکی‌یمانی وزیر نفت عربستان سعودی هفته گذشته اعلام کرد که عربستان سعودی تولید نفت خود را افزایش خواهدداد. وگزارش نشریه بررسی اقتصادی خاور میانه، نخستین‌تاییدقابل‌اطمینان درباره میزان وحجم افزایش مورد نظر شیخ‌یمانی بشمارمی رود.

انتقاداز حزب کمونیست عراق

تهران- خبرگزاری پارس-هفته نامه‌الراصد چاپ بغداد در شماره اخیر خود حزب‌کمونیست عراق را بشدت مورد حمله قرارداده است.

از سال ۱۹۷۳ که جبهه ملی و مترقی عراق موجودیت یافت این نخستین بار است که‌یک روزنامه عراقی‌بصورتی گسترده و شدید نوشته‌های روزنامه طریق‌الشعب ارگان حزب کمونیست‌عراق رابباد حمله گرفته است. الراصددر این شماره مینویسد ما آن همبستگی لازم راکه کمونیستها باید با رژیم موجود در عراق داشته‌باشند احساس نمیکنیم.

الراصد رفتار حزب کمونیست عراق را دربرابر سوریه(فرصت طلب) توصیف کرده ومینویسدکه حزب‌کمونیست‌عراق‌تاکنون‌سیاست خصمانه علیه رژیم سوریه بکار نبرده استوتا هنگامیکه شوروی وجناحهای معتدل رژیم‌سوریه را مورد انتقاد قرار نداده بودند حزب کمونیست عراق نیزاز انتقاد رژیم مزبور خودداری میورزید.

الراصد در قسمت دیگری از مقاله خود به‌بحث در موردروابط شوروی و مصر پرداخته و اضافه کرده است‌تا زمانیکه روابط مصر وشوروی نیکوبوده‌باینکه‌سیاست قاهره جنبه منفی داشت اماحزب کمونیست عراق انتقادی ازآن‌رژیم نمیکرد اما به‌محض تیره شدن روابط شوروی ومصر کمونیستهای عراق نیز حمله به‌رژیم مصر را آغاز کردند. به‌اعتقاد نویسنده این‌مقاله تاوقتیکه‌بلوک‌سوسیالیستی روش معینی را در برابر کشور بخصوصی بکار میبرند حزب کمونیست عراق نیزازهمان روش پیروی میکند حتی‌اگر این روش موافق باسیاست عراق نباشد و بدینسان مفهوم ملیت و هدفهای اصولی میهن مختل می‌گردد واز این‌راه‌بدون‌تردید حزب‌کمونیست زیانهای بیشماری‌متوجه رژیم‌عراق میسازد .

الراصد سپس به‌طرح این سئوال می‌پردازد که برقراری روابط مجدد حسنه و مثبت میان شوروی و مصر حزب کمونیست عراق چه‌روشی را اتخاذ خواهد کرد ...

الراصد می‌افزاید هنگامی که بعلل ملی رهبری عراق تصمیم میگیرد که بارژیم معینی از راه مسالمت آمیز کنارآید و یاآنکه انتقاد ازآن رژیم جنبه تحریک آمیز نداشته‌باشد حزب‌کمونیست عراق بطور غیر منطقی‌وغیراصولی رژیم مورد نظر را مورد حمله قرار میدهد . الراصد آنگاه به بیانیه سخنگوی دولت‌عراق‌پیرامون حادثه انفجار فرودگاه بغداداشاره میکند و مینویسد که روزنامه طریق‌الشعب جنبه های‌مربوط به انتقاد از رژیم سوریه را باینکه یک‌بیانیه دولتی بود منتشرنساخت.

در همین حال روزنامه طریق الشعب ارگان‌حزب کمونیست عراق ضمن اشاره به‌مقاله الراصد می‌نویسدبحث‌وگفتگوپیرامون‌مسایلی که الراصد در شماره دیروز خود مطرح ساخته فقطدر صلاحیت‌جبهه ملی و مترقی وکمیته های جبهه است .

طریق‌الشعب می‌افزاید بمنظور حفظ منافع ملی و برای اینکه دشمنان راه انقلاب‌ودشمنان جبهه ملی وبخصوص دشمنان همبستگی بعثیهاو کمونیستها از این‌موضوع استفاده نکنند بهتر است چنین مسایلی تنها در چهارچوب جبهه‌و بمنظور تحقق یافتن هدفهای ملی‌و ناسیونالیستی مشترک‌مورد گفتگو قرار گیرد .

جامعه عراق‌ازاخلال‌گری کمونیست های عراقی که‌توانسته‌اند باحمایت خارجی در جبهه ملی عراق راه یابند به‌تنگ آمده است .

جامعه عراق اینک تجربه می‌کند که مسائل توسعه و رشد ملی مورد نظر کمونیست هانیست بلکه موضوع اساسی برای آنها چگونگی پیشرفت سیاست های کمونیستی براساس‌منافع کمونیسم خارجی است وبه همین سبب نیز منافع ملی کشور خود راپرآستان منافع بیگانگان کمونیست‌به‌راحتی قربانی میکنند .

جامعه‌ی عراق باآگاهی براین واقعیت که حزب کمونیست را بر آنها تحمیل کرده‌اند تابه‌زیان هدف های ملی‌وبه‌سود سمت‌گیری های خاص بین‌المللی فعالیت‌کند ونه به عنوان یک‌گروه سیاسی همکار بلکه بعنوان یک گروه فشار برای اعمال برحکومت‌عراق بکار رود امروز محقانه سیاست های حزب کمونیست عراق را که مانند همه احزاب کمونیست‌دیگر در کشورهای آسیایی وافریقایی تحت لوای حمایت‌ازمنافع‌محرومان به میدان می‌آیند مورد پرسش

درمحافل ومجالس

برنامه صرفه‌جوئی درسازمان برنامه

کارصرفه‌جوئی درهمه زمینه‌های مصرفی درسازمان های دولتی بشدت موردنظر قرارگرفته وازهرطریق برای اعمال‌صرفه‌جوئی وجلوگیری از مخارج بیهوده استفاده میشود.

سازمان برنامه درپی‌این هدف دست‌بکار تازه‌ای زده‌است وبا این ابتکار مقادیرزیادی از بودجه راکه صرف خرید کاغذ میشد صرفه‌جوئی کرده‌است بدین ترتیب‌که مقادیر فراوانی‌از کاغذهای ماشینهای کمپیوتر که‌پس‌از مصرف وثبت نتیجه‌کار ماشینهای کمپیوتر دریک روی‌آن‌غیر قابل استفاده بنظر می رسید اکنون بصورت دسته‌های یادداشت درآمده ودرحالی که یک‌روی کاغذها اعدادوارقام کامپیوتر است روی دیگربرای نوشتن استفاده میشودوازاین‌نوع یادداشتهاروی میزهمه کارمندان سازمان برنامه حتی مدیران این‌سازمان نیزدیده میشود.

ماجرای یک چشم‌همچشمی

چندی قبل دریکی ازکاباره های معروف تهران یکی از مقاطعه‌کاران سرشناس پول میزتمام مشتریان کاباره را که مبلغ معتنابهی بود،بخطر یک‌چشم‌وهم‌چشمی ساده و پیش پا افتاده بدون این‌که هیچیک از مشتریان رابشناسد یکجاپرداخت کرد.

ماجرا ازاین‌قرار بودکه مقاطعه‌کارمذکور، هنگامی که قصدپرداختن صورتحساب میز خودرا داشت، یک‌نفر که‌ظاهرا از همکاران وی بوده بخاطر ابراز دوستی ورفاقت ازجمع میز آنطرفتر فریاد میزند که، آقای فلانی شما بفرمائید ، پول میزتان راحساب کردم.

ظاهرا مقاطعه کار سرشناس این‌عمل رانوعی توهین‌بخود تلقی میکند وپس‌از مختصری بگومگو با همکارش که موجب جلب توجه حاضرین شده بود ناگزیر برای اعاده حیثیت «!» خودورفع هرگونه سوء تفاهم بلادرنگ‌بروی سن‌میرودمیکروفون را ازدست خواننده‌ای که‌درحال اجرای ترانه‌ای بوده میگیرد، واز پشت بلندگو اعلام‌میکند: « خانمها آقایان ، من‌امشب تصمیم گرفته‌ام پول میزهمه شماراحساب کنم، تمنی میکنم هیچیک از شما هنگام‌ترک کاباره وجهی بابت پول میزنپردازید.» وبدین ترتیب حضرت مقاطعه‌کار باپرداخت مبلغ هنگفتی پول ، از حیثیت و تشخص خود دفاع میکند.

بحران بعداز قطع چای

طی دوروز آخر هفته گذشته به‌هرطبقه ازوزارت کشور میرفتی بحث برسرقطع‌چای روزانه کارمندان بودواین موضوع میرفت که‌بصورت‌یک‌بحران اداری برای کارمندان درآیدکه خبرش چاپ شدوبفاصله ۱۴ساعت دوباره سینی های‌چای در طبقات هشتگانه کاخ‌وزارت‌کشور بگردش درآمد.

قبلا گفته میشدکه بحران‌چای ناشی ازصرفه‌جویی در بودجه‌است ، ولی‌وقتی خبرآن درج شد معلوم گردیدکه‌چنین نیست ،بلکه چون‌قند حبه‌پیدا نکرده‌اند که پهلوی چائی بگذارند، بدان جهت کارمندان را« تشنه »گذارده‌اند.

پیک‌روز ، نشریه رادیو تلویزیون

سازمان رادیو تلویزیون ملی‌ایران دست به چاپ نشریه‌ای باعنوان‌پیک‌روز زده است.

این نشریه که‌اولین شماره‌آن ۹دیماه ازچاپ بیرون‌آمد، در ۵هزار نسخه ودرمیان کارکنان این‌سازمان توزیع شده است .

اسماعیل پوروالی سردبیر نشریه توضیح داده است که شماره اول یک نمونه است واز ششم بهمن‌ماه این نشریه بطور مرتب انتشارپیدا خواهدکرد.

درابتدا این نشریه هفته‌ای دوبارو بعدا روزانه منتشر خواهدشد .

پیک امروز این عنوانها را دربردارد.

نامه سردبیر ، تازه‌به‌تازه نوبه‌نو ، خبرهای موسیقی ، اپراوغیره ، ازچهره‌های پشت‌پرده، یک مقام درباره یک‌موضوع روز سازمان ، معرفی ، گفت‌وشنود بامردم وروزنامه ها، دوبرگ شناسنامه که خبر از تولد ومرگ میدهد، ساختمانهای امروز و پرداخته‌های فرداکه خبراز سریالهای جدید خواهدداد.

مشهد : عاشورای بی‌سابقه

زائران مرقد حضرت رضا «ع» مشهدی‌ها عاشورای حسینی را در سرمای زیر صفر ودرحالیکه‌برفشدید می‌بارید ، برگزارکردند . عکس‌حرکت عزاداران حسینی را دریکی ازخیابان های منتهی به حرم مطهر حضرت ثامن‌الائمه «ع» ودرحالیکه برفمی‌بارد نشان میدهد .

* در میان این کالاها ،انواع «کابل»،وچند نوع‌تلویزیون مخلوط‌کن برقی ـ سشوار بخاری‌برقی ـ لباسشوئی، ظرفشوئی قیمت گذاری شده است

نرخ ۶۸ نوع کالا تعیین شد

تالار نرخ ،وابسته به وزارت بازرگانی بهای ۶۸ نوع کالا را اعلام کرد.

۴۸نوع کالا که بر روی آن قیمت گذاری شده است مربوطبه انواع «کابل» میباشد و بقیه به شرح زیراست .

چرخ خیاطی هسکوارنا مدل ۳۲۳۰ سوئدی چمدانی و نیمه اتوماتیک ۱۷۵۰۰ ریال.

آب میوه گیری مخلوط کن‌مدل امجی ۲۸۰ اِن هر دستگاه ۶۵۵۰ ریال .

تلویزیون گروندیک ۱۲ اینچ ۲۰۵۱ هر دستگاه ۲۶۲۰۰ ریال .

مخلوط کن برقی مدل ام‌ایکس ۳۷۰ ان ح پ۴م ۶هر دستگاه ۵۸۳۰ ریال.

توستر مدل ان تی ۱۱۵ ان ناسیونال هر دستگاه ۲۱۵۰ ریال.

سشوار مدل ائی اچ ۶۰۰ ناسیونال ۴۰۰ وات هر دستگاه ۱۴۰۰ ریال.

بخاری برقی ناسیونال مدل ۲۴۰۰وات هر دستگاه ۴۲۵۰ ریال .

یخچال ۱۶ فوت‌جنرال الکتریک هر دستگاه ۷۹۶۰۰ ریال.

یخچال ۲۱فوت جنرال الکتریک هر دستگاه ۸۸۸۰۰ ریال.

یخچال فریزر ۲۴ فوت جنرال الکتریک هر دستگاه ۱۰۶۵۰۰ ریال.

فریزر ۱۰ فوت جنرال الکتریک هر دستگاه ۶۱۶۰۰ ریال.

فریزر ۱۲ فوت جنرال‌الکتریک هر دستگاه ۶۴۸۰۰ ریال.

فریزر ۱۶ فوت جنرال الکتریک هر دستگاه ۸۴۹۰۰ ریال.

ظرفشوئی جنرال الکتریک هر دستگاه ۳۲۷۰۰ ریال.

لباسشوئی جنرال الکتریک هر دستگاه ۳۹۵۰۰ ریال.

خشک‌کن جنرال الکتریک هر دستگاه ۴۵۸۰۰ ریال .

دستگاه یخسازی‌جنرال‌الکتریک هر دستگاه ۶۴۰۰ ریال.

یخچال ۱۴ فوت هات‌پوئینت هر دستگاه ۷۲۹۰۰ ریال.

یخچال فریزر ۲۴ فوت هات ـ پوئینت هردستگاه ۱۵۲۵۰۰ریال.

خشک‌کن گازی هر دستگاه ۴۷۰۰۰ ریال.

شرکت ملی نفت ایران
امور پخش
اطلاعیه

قابل توجه مصرف کنندگان نفت گاز دستگاههای حرارتی

ذیلا اسامی و شماره تلفن عاملین رسمی توزیع نفت‌گاز حرارتی که براساس قرارداد منعقده درمقابل شرکت و مصرف کنندگان مسئول میباشند برای اطلاع عموم درج میگردد چون افراد غیر مسئولی اخیرا مبادرت‌بتوزیع نفت‌گاز نموده و موجبات نارضایتی مصرف ـ کنندگان محترم را فراهم نموده‌اندلذ

جمهوری ویتنام بوجود آمد

هوشی مین بادست خالی از فرانسه باز گشت

آیا این آغاز یک فاجعه در ویتنام است؟

هوشی مین: آتش زیر خاکستر

۳۱ مرداد ۱۳۲۵

«ویت نام» کشوری است که بوسیله مرزهای آنام و تونکن محدود شده و پایتختش هانوی است.

این کشور باوجود اینکه مستقل است، معهذا میتوان آن را وابسته باتحادیه کشورهای فرانسوی دانست این کشور غیر معروف دارای دوازده میلیون جمعیت است و پرچمش، پرچمی است سرخ رنگ و انقلابی که ستاره زردی در گوشه راستش جلب توجه مینماید.

سازمان حکومتی «ویت نام» سازمانی جمهوری است. در راس این کشور مردی بنام «نکین ای کوک» یا «هوشی مین» بامنتهای قدرت و نیرومندی حکومت مینماید.

هوشی مین، در عین حال سمت پیشوائی بزرگترین حزب مبارز ویت نام را دارا میباشد.

حزبی که بر این کشور حکومت مینماید، همان حزب «ویت مین» است و اکنون این جمهوری جدید التاسیس نیز بهمان نام با کمی اختلاف معروف است.

حزب «ویت مین» در سال ۱۹۱۰ بوسیله اقدامات و کوشش های خستگی نا پذیر «هوشی مین» بوجود آمد.

هنگامی که «هوشی مین» این حزب را تاسیس کرد، و نکین ای کوک نامیده میشد و این لغت در زبان محلی معرف «وطن پرستی» میباشد.

در زندگی سراسر مبارزه اش «هوشی مین» ناچار گردید شش بار اسمش را تغییر داده و با شناسنامه و نام خانوادگی جعلی بمبارزاتش ادامه دهد.

در سال ۱۹۴۵ هوشی مین جنگ مقدس شدیدی را برای استقلال کشورش بر علیه ژاپونی ها شروع کرد این زد و خورد نامنظم تا هنگام شکست ژاپنیها ادامه یافت.

پس از خروج ژاپنی ها از آن منطقه هوشی مین در راس سربازان فدا کارش وارد هانوئی گردید و زمام امور را دردست گرفت.

هوشی مین، بیش از ۵۶ سال از عمرش میگذرد. این مرد در نزد افراد کشورش دارای شخصیتی مرموز و عجیب است و حتی شبیه بخدائی است که کسی توجهی بگذشته اش ندارد نظری را که اهالی «ویت نام» نسبت باو دارند، سایر اهالی دنیا و بخصوص مردمان امریکا و اروپا نسبت بان ندارند ولی برای کسانی که او را می شناسند، هوشی مین مردی است مبارز و فداکار جنگجو و دلیر و این صفات با سیاست شرقی مخصوصش توام گردید.

هوشی مین مردی است که جهل سال تمام از عمرش را در مبارزه ای گذرانده که از تونکن تا پاریس و از مسکو تا چین صحنه آن وسعت داشته است.

هوشی مین گذشته از تمام این صفاتی که دارا است مردی فاضل و نویسنده میباشد و رمانهای «شکسپیر» و کتابهای «داستایوسکی» و داستانهای «بول فور» و اندرزهای کنفوسیوس را بخوبی میخواند و میداند.

«هوشی مین» با آنکه مردی گریزان از اجتماع است معهذا برای پیشرفت مقصود و معرفی اقدامات خود و موقعیت کشورش دست به تبلیغات عجیب و غریب و بر دامنه ای میزند وو روحیه اهالی ویت نام را بطریق مرموز و در عین حال حساس در دست گرفته است.

«هوشی مین» از روز تولدش فقیر بدنیا آمد و با اقتداری که دارد و همه چیز در اختیار اوست تا بحال نیز فقیر و بی چیز مانده است وو این موضوع رل عجیبی در حفظ وجاهت هایش بازی میکند.

هنگامی که «هوشی مین» به پاریس رفت ردای بلندش را به صورت کت کوتاهی در آورد و دو زیر پیراهنی نیز در جامه دانش گذاشت.

اهالی هانوئی برای آنکه تقدیری از او نموده باشند یکدست لباس از بشم ضخیم که معروف به «کاکی» است و از روی مدل لباس تروتسکی انقلابی نامی تهیه شده بود، تقدیمش کردند.

«هوشی مین» امروز آن روح مبارز سابق را کماکان حفظ کرده است و در عین حال آزمایش های زیاد و تجربیات گوناگون، خونسردی عجیبی باو داده است وو دو صفت دست بدست هم داده مردی را بوجود آورده اند که میتوان او را آتش پوشیده شده، از خاکستر نام گذاشت.

«هوشی مین» از زحماتی که لنین و استالین و سایر پیشوایان انقلاب کشیده اند استفاده کرده و در هر قسمت از کشورش و در هر گوشه از صحنه اقداماتش از قسمتی از تجربیات این پیشوایان استفاده برده است.

مثلا رنگ سرخ پرچم «ویت نام» یادگار انقلاب شوروی و زحمات لنین و استالین است مشق دسته جمعی جنگی که جوانان «ویت نام» میکنند یادگاری از دسته جوانان هیتلری و قسمت سازمان اطفالش، نمونه ای از «بالیلاس» های ایتالیای فاشیست و شعاری که بر پرچمش نوشته شده شعار پرچم انقلاب فرانسه است.

آغاز یک فاجعه در ویتنام

هوشی مین و در کنارش ژان پن تنی

در یک شب سرد پائیزی ۱۳۲۵ هانوی در سکوت و خواب فرورفته بود هوشی‌مین به فرانسویها قول داده بود که قصد عهد شکنی ندارد با اینهمه ژنرال مورلیر که خبرهای ناخوشایندی دریافت کرده بود مردان مسلحش را آماده نگاهداشته بود.

ناگهان در ساعت هشت بعدازظهر صدای شلیک برخاست و همه جا در تاریکی فرورفت. چون نیروگاه برق شهر منفجر شده بود. انگاه در کوچه ها و خیابانهای تاریک هزاران سرباز «ویت» وارد عمل شدند. مردان را سر بریدند، زنان را شکم دریدند، و بیماران بستری را از دم تیغ گذراندند. در هنگامه این فاجعه و آشوب اتومبیل زره پوش ژان سن تنی کمیسر عالی فرانسه روی یک مین منفجر شد و راکب خود را بسختی مجروح ساخت.

فرانسویها دست به حمله متقابل زدند و «ویت»ها را پس راندند صبح که شد شهر منظره وحشت انگیزی داشت جسدهای مثله شده برزمین افتاده بودند و خانه ها و مغازه ها ویران شده بودند. این شب وحشت سراغاز دوران جدیدی بود.

چرا این فاجعه رخ داده بود؟

در سپتامبر ۱۹۴۰ ژاپنی ها در هند و چین مواضعی بدست آوردند و نزدیک به پنج سال این منطقه را تحت قیومت خود نگاهداشتند. در این زمان هوشی‌مین و معاونش «جیاپ» راههای خلاصی از چنگ ژاپنی ها و نیز فرانسوی ها را بررسی میکردند این دو مرد که در مکتب فرانسه درس خوانده بودند ولی به کمونیسم گرایش داشتند قبل از همه ناسیونالیست بودند و بعنوان نخستین قدم در راه رسیدن به هدفشان سازمان «سیاسی ـ نظامی» ـ ویت مین ـ را تشکیل دادند و در سالهای ۱۹۴۳ و ۱۹۴۴ اولین بخش عملیات پارتیزانی را در تونکین آغاز کردند.

در مارس ۱۹۴۵ ژاپنی ها امپراتور بائودائی را واداشتند که استقلال و وحدت ویتنام را اعلام کند و سه منطقه تونکین، آنام و کوشین شین را زیریک پرچم گردآورد.

بعد از شکست ژاپن نیروهای این کشور هند و چین را ترک کردند و چینی ها از این فرصت برای اشغال مواضع جدیدی استفاده کردند. در مقابل «ویت مین» هم به فعالیت پرداخت، کمیته های متعددی تشکیل داد، بائودائی را به کناره گیری واداشت، حکومت جدیدی برپاست هوشی مین تشکیل شد که ایجاد جمهوری ویتنام را در هانوی اعلام کرد.

اولین دسته سربازان فرانسوی که در سایگون پیاده شدند نتوانستند نظم را برقرار سازند و اوضاع را بحالت پیش از جنگ دراورند.

در اکتبر ۱۹۴۵ ژنرال لکرک فرمانده نیروهای فرانسوی مقیم خاور دور به سایگون آمد و زود دریافت که عاقلانه‌ترین راه پذیرفتن استقلال ویتنام است. بهمین دلیل «سن تنی» را مامور مذاکره با هوشی‌مین کرد.

گفتگوها در محیط مؤدبانه آغاز شدند و روز ششم مارس ۱۹۴۶ در هانوی قراردادی بسته شد که بموجب آن:

* ـ ویتنام مستقل میشد و در عین حال روابط ویژه‌ای با فرانسه برقرار میساخت.

* ـ کوشین شین جزء این کشور مستقل بود و مردم آن بعدا در باره آینده خویش تصمیم میگرفتند.

در ماه اوریل نمایندگان دو طرف گرد هم آمدند ولی فرانسویها حاضر نشدند در باره آینده کوشین شین یا ویت مین مذاکره کنند و در ماه ژوئن هنگامیکه هوشی مین عازم فرانسه بود از رادیو شنید که کوشین شین تصمیم به اعلام خود مختاری گرفته است. هوشی مین از فرانسه دست خالی بازگشت. بدین معنا که دولت فرانسه با درخواست او در زمینه موافقت با وحدت ویتنام موافقت نکرد.

روز ۲۳ نوامبر فرانسوی ها یک کشتی چینی را که حامل اسلحه برای حکومت هانوی بود توقیف کردند. قسمتی از شهر را به بمب و گلوله بستند و هزاران نفر را کشتند با اینهمه هوشی مین میکوشید از بروز فاجعه جلوگیری کند اما این غیرممکن بود چون دیگر رهبران ویت مین حاضر به مصالحه نبودند ودر ماه دسامبر جنگ اول هند و چین شروع شد که هفت سال بطول انجامید و فرانسویها بدان «جنگ کثیف» لقب دادند.

باخبرهای دروغ:

بهانه بدست دیگران ندهید

۲۴ دی ۱۳۲۵

از روز پنجشنبه که آقایان دکتر مصدق و آقای طباطبائی و جمعی دیگر از کاندیدای تهران در دربار شاهنشاهی متحصن شده اند تا عرایض و مستدعیات خود را بسمع اعلیحضرت همایون شاهنشاهی برسانند اخبار دروغ و شایعات جعلی بسیاری رواج یافته که دراین هنگام که هنوز مشکلات کشور رفع نشده و وحدت و اتفاق اتباع ملت کمال ضرورت را دارد بی نهایت برای ما و کشور ما زیان بخش است.

متاسفانه بعضی از آقایان خبرنگاران خارجی مقیم تهران نیز تحت تاثیر این شایعات دروغ واقع شده و خبرهائی مخابره نموده اند که بهیچ روی صحیح نیست و ما تعجب میکنیم چرا این خبرنگاران محترم برخلاف آئین خبرنگاری قبلا در مقام تحقیق و کسب اطلاعات صحیح راجع به خبرهای خود برنیامده اند.

یکی از این آقایان خبرنگاران خبری بدین نحو مخابره کرده!

بمنظور اعتراض به آزاد نبودن انتخابات بعداز ظهر امروز بازار بسته شده است!!!! شاه قوام را بحضور خواست! محافل سیاسی اظهار میدارند وضعیت کابینه متزلزل است!!.

خبرنگار دیگر از قول حضرت آیت الله آقای حاج آقا حسین بروجردی خبری مخابره کرده که ایشان شرکت در انتخابات را تحریم کرده اند.

درحالی که هیچیک از این خبرها بطوری که بر خوانندگان محترم پوشیده نیست صحت ندارد ـ نه بازار بسته شده و نه وضع کابینه متزلزل گردیده و نه بار یافتن آقای نخست وزیر بحضور شاه یک عمل غیر عادی بوده است.

و از همه مهمتر بطوریکه خبرنگار ما از قم اطلاع داده حضرت آیت الله بروجردی هیچگونه اظهاراتی تا کنون درباره انتخابات نکرده اند و معلوم نیست این دروغ را چگونه انتشار داده اند.

درهرحال ما لازم میدانیم مخصوصا این نکته را تائید نمائیم که برخلاف تمام این شایعات اکنون هیچگونه اختلاف نظری بین ـ دربار شاهنشاهی بادولت وجود ندارد و شایعه ترمیم یا تغییر کابینه نیز بهیچوجه صحت نداشته و ندارد و اعلیحضرت همایون شاهنشاهی هم که مافوق تمام احزاب و دسته بندی های سیاسی و حزبی و مسلکی میباشند.

تا آنجا که ما اطلاع داریم همواره نظر شاهانه معطوف بحسن اجرای قوانین اساسی کشور و حفظ حدود و حقوق ملت بوده و کمال اعتماد و اطمینان را برئیس دولت خود و اعضاء آن دارند.

بنابراین انتظار میرود آقایان خبرنگاران و نمایندگان مطبوعات خارجی هم کمال توجه را بدین نکات نموده و خبرهای دروغی که باعث تکدرخاطر دولت و ملت ایران گردد مخابره نکنند و ضمنا لازم میدانیم توجه محافل سیاسی و انتخاباتی داخلی را نیز بدین نکته جلب نمائیم که در مبارزات خود و اقدامات خویش رویه ای اتخاذ نمایند که بهانه بدست این و آن ندهند و مشکلات جدیدی برای کشور ایجاد نکنند زیرا هنوز مخاطرات گوناگون بیشمار است و هنوز مشکلات و دشواریهائی که ما با آن روبرو بوده ایم بکلی برطرف نشده.

رادیو سری پیشه‌وری هنوز غوغا میکند و دست هائی که برای ایجاد نفاق و اختلاف بین ملت ایران میکوشیده هنوز هم مشغول کار است و رویهمرفته اوضاع کشورما از هرجهت هنوز حساس و قابل تامل است ازاین رو درحال حاضر مصلحت ایجاب میکند که عموم زعماء وصلحای وطن پرست ملت برای حفظ مصالح عالی کشور دست بدست هم داده و در راه ایجاد وحدت و اتفاق ملی که یگانه راه نجات و رستگاری ملت ایران است کوشش نمایند و مراقب باشند که از هر پیش آمدی ممکن است عاملین نفاق و اختلاف سوء استفاده کنند و بسیاری از اغراض و هدف های پاک ملی را الوده نمایند.

تصویب نامه وزراء در مورد بدهی حاجی ربابه و شمس جلالی

۳۰ مرداد ۱۳۲۵

وزارت دادگستری ـ نظر بوضعیت غیر عادی و خلاف ترتیبی که در معاملات حاجیه ربابه و شمس جلالی و مرتضی هاشمی مشاهده شد که خارج از حد نصاب نسبت بیک ملک معاملاتی شده بود هیئت وزراء کمیسیونی مرکب از آقای سپهبدی وزیر دادگستری و آقایان امیر علائی کفیل وزارت کشاورزی ـ فیروز معاون نخست وزیری هیئت دادستان کل دیوان کشور ـ نقوی معاون وزارت دادگستری وثیقی مدیر کل امور قضائی ـ جوادی مدیر کل ثبت اسناد و املاک را مامور رسیدگی بسوابق امور مزبور و حل و تصفیه آن طبق اصول عدالت و نصفت نموده هیئت مزبور گزارش خود را در موقع تقدیم که بوسیله نامه شماره ۲۰۸۶ رخ ۱۰۹۱۸ تاریخ ۲ تیر ۱۳۲۵ وزارت دادگستری در هیئت وزیران مطرح گردید:

اینک بر طبق سوابق مزبور مراتب زیر در جلسه مورخ ۳۱ تیر ۱۳۲۵ هیئت وزیران مورد تصویب واقع شد:

۱ـ معاملاتی که خارج از نصاب واقع شده باشد از صاحبان آن معاملات رفع خسارت شود و این عمل بدینطریق صورت می گیرد.

الف ـ تاپکصدهزارریال درظرف سه سال پرداخته شود.

ب ـ تاسیصد هزار ریال در ظرف هفت سال.

ج ـ زائد بر سیصد هزار ریال در ظرف ده سال اگر ارباب طلب خواستند نقدا دریافت دارند هیئت تصفیه مجاز است تومانی پنج ریال بان ها نقدا بپردازید.

۲ـ محل پرداخت این وجوه از هزینه مقدماتی اداره ثبت اسناد و املاک است اداره مزبور هر معامله را که طبق این تصویب نامه تصفیه می نماید قائم مقام بستانکار می شود.

۳ـ در صورتیکه عده‌ای از طلبکاران خواستند طلب را نقدا دریافت دارند و میزان موجودی هزینه مقدماتی کافی برای پرداخت نبود اداره کل ثبت اسناد و املاک مجاز است باعتبار محل مزبور و بمیزان لازم از بانک ملی ایران که حد اکثر ان شانزده میلیون و سیصد و پنجاه هزار ریال باشد استقراض کرده و در ظرف مدتیکه زائد برده سال نباشد قرض خود را بپردازد.

۴ـ اداره کل ثبت با نظارت کمیسیونی مرکب از جناب آقای دادستان کل کشور آقای جهانشاهی رئیس شعبه دیوان کشور ـ آقای وثیقی مدیر کل امور قضائی ـ آقای جوادی مدیر کل ثبت ـ آقای محمد یزدی که جمعا عنوان هیئت تصفیه را خواهند داشت مامور اجرای این تصویب نامه می باشند.

۵ـ پس از افتتاح مجلس شورای ملی از طرف دولت طرح لازم مبنی بر تایید استقراض و اجازه پرداخت آن از محل هزینه مقدماتی و یا محل مناسبت دیگر تهیه و بمجلس شورای ملی پیشنهاد شود.

از طرف نخست وزیر ۱۶ مرداد ۱۳۲۵

فلسطین: انبار باروت در حال انفجار

فلسطینی‌ها در انتظار سرنوشتی ناءلوم

۷ آبان ۱۳۲۵

نماینده مخصوص خبرگزاری امریکائی «یونایتدپرس» پس از هفت ماه اقامت درخاورمیانه خلاصه تحقیقات و نظریات خود را گزارش میدهد. این گزارش بیست و چهارساعت پس از انتشارش بهمه زبانهای اروپائی و چند زبان آسیائی ترجمه شده است اینک گزارش این خبرنگارزبردست دردسترس شما است.

آتش با سرعتی روزافزون بانباروت نزدیک میشود. ما عادت کرده‌ایم اصطلاح «روزافزون» را استعمال کنیم ولی حقیقت آنکه این آتش با سرعتی ساعت افزون نزدیک میگردد.

ساعت ساعت خطرجنگی که ممکن است درفلسطین درگیرشود شدت میابد و بهمان نسبت هم امید بحل عادلانه رضایت بخش ضعیف وضعیفتر میگردد. اگریک معجزه ناگهانی رخ ندهد کمتر میتوان امیدداشت که سرزمین فلسطین از آتش جنگ مصون بماند.

اکنون درسراسرفلسطین تشکیلات نظامی سری و علنی درتوسعه است. سربازهای هرسه قهرمان واقعه یعنی عرب، انگلیس و یهودبرای نبردهایی که ممکن است ناگهانی شروع شود مهیا میشوند.

آنها که با احوال و اوضاع واقعی خاورمیانه آشنائی دارند میدانند اگراین جنگ شروع شود کمتر میتوان ازنفوذ و سرایتش بخارج کشورجلوگیری نمود. کمتر میتوان امیدداشت که شعله‌اش از مرز های فلسطین تجاوز ننماید و زبانه نکشد.

اشکال اصلی کارفلسطین این است که سه طرف دراین میدان با هم روبرو هستند. اگراین کشمکش فقط میان دو طرف بود شاید زودتر حل میشد ولی پیدا کردن راه حلی که هرسه طرف را راضی کند. خیلی بعید و شاید محال باشد.

اشکال مهمتر این است که هیچ یک از سه طرف راضی بحل معتدل و موقعیت نیمه کاره و ناقص نیستند. عربها میگویند... باید مهاجرت یهودیان متوقف شود.

یهودیان میگویند باید سراسرفلسطین دراختیاربنی اسرائیل باشد و حکومت یهودی زمام را بدست گیرد.

انگلیس ها هم میگویند باید راه حل عادلانه‌ای یافت ولی این عبارت مفهومی وسیع دارد منظوراصلی انگلیس ها این است که مقدم برهرچیز منافع امپراطوری محفوظ بماند.

همه نگرانند

مردم فلسطین عمومانگران و مضطربند همه با نظروحشت و هراس بفردا، بفردای مجهول و اسرارامیز نگاه میکنند. فلسطین امروز شبیه بمیدان جنگ واردوگاه نزدیک جبهه است کلیه نقاط مهم استراتژیکی بوسیله نظامیان اشغال شده است.

سربازان مسلح دایما مشغول گردش و تفتیش خانه ها هستند. کلیه ادارات دولتی و کنسولگری ها باسیم خاردار محاصره شده و مسلسل های بیشمارآماده اتشباری است بیشتر خیابانها و جاده ها زیرمراقبت لوله های توپ و مسلسل میباشد اگرادم ناشناس و بی اطلاعی وارد شهرهای فلسطین شودوحشت زده خواهد شد و تصورخواهد کرد اشتباها به جبهه جنگ رفته است.

یهودیها بیشتر....

محلات یهودی نشین فلسطین بیشتر از سایرنقاط و با کمال شدت زیرمراقبت سربازان هستند. گاه و بیگاه سربازان از مردم راهگذر مطالبه شناسنامه مینمایند. هرکس میخواهد وارد یکی از عمارات دولتی یا اماکن عمومی شود او را بازرسی میکنند.

ولی همه این مراقبتها و احتیاطهای خسته کننده نمیتواند مانع از عملیات تروریستی یهودیها گردد. یهودیها مرتبا مشغول عملیات وحشتناک خود هستند. ویرانه های مهمانخانه مشهورملک داود شاهد زنده‌ای از عملیات یهودیها است.

هرکس بحساب خودش کارمیکند ولی همه از نهضتهای مخفی مقاومت تقلید میکنند. یهودیها سه تشکیلات جداگانه دارند که هریک بحساب خودوروی نقشه مستقل مبارزه میکند ولی عموما از نهضتهای مخفی مقاومت ملل اروپا سرمشق میگیرند.

دسته «هاگانا» هفتاد هزارنفرو «اواگونیا» هفت هزارنفرو «اشترن» چهارهزار نفر عضو دارند. اشخاص مطلع درفلسطین معتقدند اگرمذاکرات فعلی بنتیجه مطلوب نرسد این دسته های تروریستی یهودی دست بکاریک حمله وسیع عمومی خواهند زد.

اینها معتقدند باتوسل باتش و گلوله بهتر میتوان به منظوررسید. یهودیها یک دسته کوماندوهم دارند که خودشان را فدائی میدانند.

انگلیس خسته شده‌اند

فعالیت ممتدیهودیها و مراقبت ووحشت دائمی انگلیسی ها که از جان خود میترسند مامورین انگلیسی مقیم فلسطین را خسته کرده است. بعید نیست درآینده نزدیکی مامورین انگلیسی فلسطین اعتصاب کنند و دست ازکاربکشند. چون حقیقتا ان زندگی را که اینها دارند قابل تحمل نیست.

انسان هرچه پرطاقت و خونسرد باشد نمیتواند ماهها و سالهای متمادی دائما منتظرانفجاربمب و صدای گلوله باشد و هیچوقت از یک دقیقه دیگر زندگی خود مطمئن نباشد.

چند نفر از کارمندان انگلیسی مقیم فلسطین بمن میگفتند اگرقضیه فلسطین حل نشود از شغل خود استعفاء خواهند داد و درانصورت هیچ کس حاضرنخواهد شد ماموریتی درسرزمین پرخطر و فتنه خیز فلسطین قبول کند.

فدائیان عرب هم....

عربها هم ناچارشدند تشکیلات مرتب نظامی داشته باشند. فدائیان عرب تقریبا بیست و هفت هزارنفر هستند که تمرین نظامی کامل دیده‌اند و شصت درصد از ایشان عملا درجنگ اخیرشرکت داشته‌اند عده زیادی از این فدائیان اهل لبنان و سوریه هستند که درجنگ شرکت نموده و پس از ختم نبرددرفلسطین اقامت گزیده‌اند. از این گذشته تردیدی نیست که اگر کار بجنگ و خونریزی برسد هزاران نفر از جوانان عرب مصر و عراق و شمال افریقا بکمک عربهای فلسطین خواهند آمد.

فدائیان عرب که دراول و برای مقاومت دربرابربهودیها متشکل شده‌اند ممکن است هسته مرکزی برای ایجاد یک ارتش نیرومندی شود و درصورتی که سیاست انگلیس ها تغییرکند همین ارتش برضد انگلیس ها قیام نماید.

بزرگترین مایه امید و تکیه‌گاه عربهای فلسطین که امیدواری زیادی بآن دارند ارتش عربی مقیم ماوراء اردن میباشد که تمرین کامل دیده و به جدیدترین اسلحه مسلح است وعملا هم درجنگ جهانی اخیرشرکت نموده است.

اخیرا یک عده از یهودیهای اعتدالی پیشنهاد کرده‌اند که یهودیها از روش تروریسم منصرف شوند و زمینه را برای صلح و آرامش درفلسطین مهیا سازند. انگلیس ها جدا از این نظریه پشتیبانی میکنند یکی از افسران عالیرتبه فلسطین بمن گفت:

درمیان هردو طرف هم میان یهودی ها و هم میان عربها افرادی هستند که حسن نیت کافی دارند و خواهان راه حل معتدل عاقلانه میباشند ولی مدتی وقت لازم است تابتوان راه حل معتدلی یافت چون فعلا احساسات طرفین تهییج شده و هردو طرف خشمگین هستند ولی برای حل معتدل و صلح جویانه قضیه فلسطین باید تروریست ها را بکباره ریشه کن سساخت.

تروریست ها مانع بزرگی درراه وصول باین منظورمیباشند. افسرعالیرتبه اینطورمیگفت ولی او تا حدی خوش بین بوددرخوش بینی افراط میکرددرعین حال که همه برای حل قضیه فلسطین میکوشند هیچ شخص مطمئنی نمیتواند این حقیقت را انکارکند که راه بطرف جنگ فلسطین با سرعت و شدت تسطیح میگردد.

مبارزه شدید انگلستان با فلسطینی ها

مردم فلسطین با انگلستان مبارزه می‌کنند یا به عکس؟

رادیو دهلی ـ از نیمه شب پریشب ارتش انگلستان مقیم فلسطین و پاسبانان شهربانی فلسطین شروع بیک سلسله عملیات وسیعی برعلیه یهودیهای فلسطین و عملیات تروریستی آنها نمودند.

این نیروها پس از تحقیقاتی که در بیت‌المقدس بعمل آوردند مرکز موسسه رسمی یهودیها را تصرف نموده و عده زیادی از کشیشها و پیشوایان یهودی را توقیف کردند که ازجمله آنها کشیش (پیشمن) بوده که نائب رئیس کمیته اجرائیه موسسه یهودیها باشد.

در همان هنگامیکه نیروهای مذکور شروع باین عملیات مبارزه آمیز برعلیه یهودیها نمودند چندین هواپیما در آسمان بیت المقدس از ارتفاع کمی بپرواز مبادرت نمودند و قانون حکومت نظامی هم در بیت المقدس اعلام شد.

درشهرهای تل ابیب و حیفا نیز قانون حکومت نظامی اعلام گردید.

سرالن کانینگهام کمیسر عالی انگلیس در فلسطین یک بیانیه مفصل راجع باین حوادث انتشار داد و در آن متذکر شد که مشکل فلسطین را نمیتوان بوسیله زور وقوه حل نمود و دولت انگلستان هم تصمیم قطعی گرفته که بهیچ یک از طوائف اجازه ندهد که در فلسطین قوه وزوررا بکار برد و برعلیه این عملیات مبارزه جدی تحت نظر فرمانده کل نیروهای انگلیسی در خاور میانه جریان خواهد یافت و این عملیات برعلیه هیچ یک از طوائف مقیم فلسطین نیست بلکه برعلیه دسته هائی است که اقدامات متجاوزانه و اعمال قوه و زور را هدف خود قرار داده اند.

تصرف مرکز موسسه یهودیها بدین منظور بوده که حقائق و دلائلی بدست آمده که این موسسه عملیات تروریستی را اداره مینموده است و این اشغال در نزدیکترین فرصتی برطرف خواهد شد.

بعلاوه باب مذاکرات با یهودی ها همیشه بازاست.

از لندن خبر میرسد که کارشناسان انگلیسی فعلا مشغول بررسی یادداشت های دول عربی و اتحادیه اعراب درباره گزارش کمیته انگلیسی ـ امریکائی میباشند.

رادیو بیروت ـ از کلیه دلائل مستفاد میشود که دولت انگلستان تصمیم قطعی گرفته که با تروریستهای فلسطین باشدیدترین وضعیت مبارزه کرده و در مقابل کارهای آنها مقاومت کند. افراد شهربانی فلسطین دیروز زره پوش بکار بردند تا از حوادث غیر مترقبه جلوگیری کنند.

دکتر وایزمن لیدر معروف صهیونیها دیروز بطرف بیت‌المقدس رهسپار شد تا با کمیسر عالی فلسطین راجع باقدامات اخیر برعلیه یهود مذاکره کند.

در نتیجه اقدامات دیروز برعلیه یهودیها در فلسطین (۴۰) نفر از یهودی های تروریست تابحال توقیف شده اند.

درمنطقه معروف به تل یوسف در نتیجه زدوخورد بین یهودیها و پاسبانان و سربازان انگلیسی یک سرباز انگلیسی و یک نفر یهودی کشته شده است.

پاسبانان در بعضی نقاط مجبور شدند گاز اشک آور بکار برند و در یک نقطه یک انبار مهمات جنگی یهودی کشف شده که در آن (۲۰) تفنگ و (۳۰) هزار فشنگ وجود داشته است.

درتل ابیب پاسبانان پس از کوشش زیاد و بکار بردن بمب های منفجره توانستند وارد دوعمارت شوند ولی مرکز موسسه یهود در فلسطین بدون هیچگونه مقاومت تصرف شد.

سخنگوی وزارت امور خارجه انگلستان دیروز در لندن اظهار داشت که دولت انگلستان راجع بتوقیف پیشوایان یهودی در فلسطین و اقداماتی که اخیرا در فلسطین اتخاذ نموده به دولت امریکا اطلاعات لازم را داده و باواظهار داشته که بمنظور حفظ امنیت فلسطین باین عملیات مبادرت کرده است.

رادیو لندن ـ از جمله پیشوایان یهودی که در فلسطین توقیف شده مستر شرتوک رئیس قسمت سیاسی موسسه یهود و دکتر ژوزف مستشار قضائی این موسسه میباشد.

حکومت فلسطین دیشب یک بیانیه جدیدی انتشار داده و در آن متذکر شده که عملیات مبارزه با یهود طبق نقشه معین ادامه دارد و تادیشب هیچگونه مقاومتی که شایان ذکر باشد از طرف یهودیها دیده نشده است.

دیشب دکتر وایزمن یهودی بانگهبانی پاسبانها به اداره مخصوص کمیسرعالی فلسطین رسید تا بااو بمذاکره پردازد.

شعبه موسسه یهود درلندن دیشب یک بیانیه‌ای انتشار داده و در آن چگونگی توقیف یهودیها را در فلسطین شرح داده و ضمنا تذکر داده که منظور از این اقدامات ذلیل کردن ملت یهود است واین اقدام یک عمل دشمنی و خصمانه نسبت بملت یهود محسوب میشود و یهودیها بهیچ نحو ازاین عملیات باک ندارند و بمبارزه خود برای ایجاد میهن ملی یهود در فلسطین ادامه خواهند داد تا اینکه منظور خودرا در این کشور بخوبی انجام دهند.

رادیو خاور نزدیک ـ مستر (جون شو) دبیرکل کمیسرعالی انگلیسی درفلسطین دیشب اظهار داشت که منظور از عملیات مبارزه برعلیه یهود که از دیروز بامداد شروع شده پایان دادن باقدامات تروریستی است که چندی است از طرف یهودیها درفلسطین شروع شده است.

تصرف موسسه یهود دربیت المقدس همچنان ادامه خواهد داشت تاموقعی که اوضاع بخوبی بارامش بازگشت کند.

دکتر حسین فخرخالدی دبیرکل هیئت عالی عرب درفلسطین دیروز اظهار داشت که هنوز نمیتوان نسبت بعملیات حکومت فلسطین که ازدیروز برعلیه یهودیها شروع شده تفسیری نمود ولی باید گفت که این عملیات مشابه عملیاتی است که انگلستان از سال ۱۹۳۶ تا ۱۹۳۹ برعلیه اعراب فلسطین بکاربرد.

عونی عبدالهادی رئیس حزب استقلال فلسطین نیز اظهار داشت که این عملیات دیر انجام گرفت و ماامیدواریم که این عملیات یک نوع پرده پوشی برای تصمیمات انگلستان نسبت بقول پیشنهادات کمیته انگلیسی ـ امریکائی نباشد.

اداره کل انتشارات فلسطین دیشب ابلاغیه‌ای انتشار داد و دران متذکر شد که (۱۸۰۰) نفر یهودی دیروز درفلسطین توقیف شدند تا تحقیقات لازمه از انها بعمل آید.

تفتیش نظامی انگلیسی‌ها در فلسطین

۲ مرداد ۱۳۲۵

مخبر خبرگزاری فرانسه در اورشلیم امروز درباره انفجار دو بمب در مهمانخانه ملک داود گزارش مفصلی تهیه و مخابره کرده است.

مهمانخانه ملک داود بزرگترین مهمانخانه های خاور نزدیک است و اینکه ستاد ارتش انگلیس در این مهمانخانه قرارداشت برای این بود که تروریست های یهودی چندی پیش ستاد ارتش انگلیس را ویران کردند و فرمانده کل نیروهای انگلیسی ناچار شد تا ساختمان ستاد ارتش بپایان برسد. دوایر اداری خود را در مهمانخانه مزبور برقرار کند.

خبرنگار خبرگزاری فرانسه توضیح میدهد که تشکیلات یهودیها در دنیا سه صورت دارد. یکی آژانس یهود است که آژانس مهمی است و در تمام دنیا شعبه و نمایندگی دارد و ریاست آن با دکتر وایزمن است وظیفه این تشکیلات وسیع و رسمی اینست که از حقوق یهودیها در تمام دنیا و بخصوص فلسطین دفاع کند و بقول خبرنگار خبرگزاری فرانسه در اورشلیم، این سازمان شبیه وزارت خارجه‌ایست که در عین اینکه دولت ندارد دارای سفارتخانه هائی در تمام کشورهاست.

همین آژانس است که رسما با اتلی و ترومن و سایر سیاستمداران دنیا مذاکره می کند.

قسمت دوم سازمان هاگاناست که در فلسطین تشکیلات محرمانه‌ای دارد و بقول خودش یک ارتش ملی تشکیل داده است و این افراد با وجود آنکه در بعضی از مواقع برای پیشرفت مقصودشان خطوط راه‌اهن را ویران می سازند معهذا نمی توان آنها را تشکیلات تروریستی شناخت.

قسمت سوم تشکیلات «ایرگون ـ سوای ـ لئومی» است که سازمان تروریستی مفصلی است و مسئولیت انفجار اخیر مهمانخانه ملک داود بعهده اوست تشکیلات «ایرگون ـ سوای ـ لئومی» بقدر محرمانه و مستحکم است که پس از تمام اقداماتی که انگلیسها در این هفته اخیر نمودند و یک تفتیش نظامی پردامنه‌ای کردند، اثری از این تشکیلات بدست نیاوردند و نتوانستند بفعالیت های جسورانه اینها خاتمه دهند.

از پیامیکه این سازمان دیروز صادر کرد میتوان بمیزان جسارت و جرئت افراد آن پی برد.

دیروز بعد از ظهر کلیه خبرنگاران خارجی چه در منزل و چه در مهمانخانه ها در روی میز اطاقی که اقامت داشته‌اند اعلامیه‌ای بدست آوردند که از طرف شورای عالی ایرگون سوای لئومی صادر شده بود مخبر خبرگزاری های رویتر و آسوشیتدپرس که همان شب دعوتی در یکی از مهمانخانه های کوچک اورشلیم داشتند و منزل نبودند اعلامیه های مزبور را در همان مهمانخانه کوچک بدست آوردند.

این اعلامیه بشرح زیر بود:

«اگر نتیجه انفجار بمب ها سبب کشته شدن چند نفر انگلیسی گردیده است ما مقصر نیستیم.

زیرا نزدیک ظهر بود که عناصر و افراد عضو ایرگون بمب ها را در نقاط معین مهمانخانه قراردادند. ساعت انفجاری این بمب ها طوری تعیین شده بود که نیم ساعت بعد از استقرار در محل منفجر شوند.

پس از اینکه عناصر و افراد تشکیلات ایرگون مهمانخانه را تخلیه کردند، برای اینکه تلفاتی بافراد وارد نشود، بمرکز مهمانخانه تلفن شد و خبردادیم که تا بیست دقیقه دیگر، قسمت غربی مهمانخانه از بین خواهد رفت و برای اینکه کسانی که ادارات و محل کارشان در اطراف این مهمانخانه بود صدمه نه بینند بادارات مزبور و مخصوصا هیئت های تحریریه چندین روزنامه و خبرگزاری های خارجی و یک اداره فرانسوی مامور حمل و نقل تلفن کردیم که تا بیست و شش دقیقه دیگر قسمت غربی مهمانخانه ملک داود منفجر خواهد شد تا هر چه زودتر این محل را تخلیه کنند.

سیاستمداران انگلیسی تهدید به مرگ شدند

۱۲ آبان ۱۳۲۵

خبری که سه روز قبل درباره انفجار بمب درسفارت کبرای انگلستان دررم انتشار یافت، هیجان وشایعات زیادی درجهان ایجاد کرد.

طبق خبری که خبرنگار روزنامه فرانسوی «سوار» درلندن می دهد، محافل مطلع لندن عقیده دارند که اقدام مزبور بوسیله عناصر وافراد یهودی صورت گرفته واضافه میکنند که این اقدام تشابه مبارزه شدید و بی نظیر تروریستی درجهان، بین یهودیها وانگلستان خواهد بود.

مخبر روزنامه مزبور اضافه می کند که چندی پیش بلندن گزارش رسید که درجلسه محرمانه‌ئی که درفلسطین تشکیل شده بود و در ان کلیه روسای تروریست یهود شرکت داشتند، برنامه‌ئی برای اجرای اقدامات تروریستی درکلیه نقاط امپراطوری برعلیه دولت انگلستان تنظیم گردید. گزارش مزبور اضافه میکرد که بعد از هراقدام تروریستی بزرگ روسای سازمانهای تروریستی جلسات خودرا تجدید مینمایند.

اکنون تصمیم گرفته شده است که از این ببعد برای آنکه روسای نهضت تروریستی بمیدان فعالیت‌شان نزدیکتر باشند جلسات خودرا دریکی ازنقاط اروپا تشکیل دهند.

این خبررا گویا قبل از انفجار بمب درسفارت کبرای انگلیس دررم بعضی ازروزنامه های چاپ لندن انتشار دادند و درفرانسه سفیر کبیر انگلیس پس از دادن خبرمزبور بدولت فرانسه، دولت فرانسه اقدامات احتیاطی زیادی نسبت بسفارت فرانسه درپاریس بعمل آورد. این اقدام دولت فرانسه قبل از حادثه رم بود.

درلندن گفته شده بود که جرئت روسای نهضت های تروریست یهود بقدری زیاد است که نمایندگان سازمان «ایرگون» و «اشترن» درماه دسامبر درخود لندن کنفرانسی تشکیل می دهند.

مخبر روزنامه «سوار» اضافه می کند که دربرنامه تروریست های یهودی تمام جزئیات وتاریخ عملیات و چگونگی اجرای آن قید شده بود وتصمیم گرفته شده است که این اقدامات تروریستی درقلب انگلستان، یعنی درلندن شروع شود.

دیروز ازواشنگتن خبررسید که پلیس، امریکا نیز مانند پلیسهای اروپادست باقدامات احتیاطی زده و محوطه سفارت انگلستان را درواشنگتن مورد محافظت قرار داده.

این موضوع سوءظن اولیه مردم را که می گفتند سوء قصد رم به وسیله یهودیها صورت گرفته تایید مینماید.

درمجلس عوام انگلستان نمایندگانی که با یهودیها ارتباط نزدیک دارند مانند سایرین معتقدند که تروریستهای یهود دست باقدامات بزرگی خواهند زد و برنامه انها با سه مرحله صورت میگیرد:

اول این که تروریستهای اولتیماتومی بدولت انگلستان میفرستند و در آن یادداشت ازانگلستان تقاضامی کنند که بلافاصله بیهودیها اجازه داده شود بفلسطین بروند تادرانجا یک دولت یهودی تشکیل شود.

دوم این که اگر چنانچه پیش بینی میشود، دولت انگلستان این پیشنهاد را قبول نکند عملیات تخریبی وخرابکاری های دامنه دار برضد تمام ابنیه وعمارات رسمی انگلستان درتمام شهرهای بزرگ اروپا ولندن بعمل خواهد امد.

سوم این که درصورت مقاومت انگلستان وعدم اخذ نتیجه ازاین اقدام، سوء قصد برعلیه کلیه سیاستمداران انگلستان که بابرنامه‌های یهود مخالفت میکنند اجرا شود.

باوجودی که دولت انگلستان ظاهرا ازتهدید یهودیها بیمی نشان نمی دهد، معهذا خبرنگاران روزنامه ها اضافه میکنند که دولت انگلستان از همان وقتی که کنفرانس میزگرد لندن تشکیل شد، دست به اقدامات احتیاطی وسیعی زده و عمارتی را که کنفرانس میزگرد لندن دران تشکیل میگردید با دقت مراقبت میشود و این اقدام بقدری شدید بود که عده‌ای از خبرگزاری ها از فرانسه گزارش دادند که چون عده‌ای از تروریست ها می خواستند بوزیر امور خارجه انگلستان حمله کنند لذا برتعداد محافظین نامبرده افزوده شد.

روسای یهود که با اقدامات تروریستی موافقت ندارند بروز نامه نگاران اطلاع داده‌اند که تابحال چندین نامه تهدید آمیز دریافت داشته‌اند مبنی براین که چنانچه درکنفرانس میز گرد لندن شرکت نموده و نقشه دولت انگلستان را تصویب نمائید کشته خواهید شد و بطوری که گفته می شود، همین تهدید درعدم شرکت یهودی ها درکنفرانس میز گردلندن موثر واقع شد.

دیروز گزارشی بلندن رسید مبنی براین که پلیس مخفی انگلستان دراروپا متوجه شده است که چند نفر ازروسای تروریست یهود وارد المان شده‌اند و منتظر تصمیم بیست و دومین کنگره یهودیها میباشند.

این کنگره در ۱۶ دسامبر در شهربال واقع درشمال سویس تشکیل میگردد.

یکی از موضوعاتی که دراین کنگره مطرح میشود اقدامات تروریستی یهودیهاست.

روسای تروریستهای یهود درکلیه کشور های دنیا بخصوص فرانسه المان، مجارستان، ایتالیا تشکیلات منظمی ایجاد کرده‌اند وازهرفرصت برای پیشرفت مقاصدشان استفاده کرده و باسیاست خارجه انگلستان مبارزه مینمایند.

این افراد اعلامیه هائی انتشار داده‌اند که نمونه‌ای از آنها بلندن رسیده است.

سازمان تروریستی یهود بقدری دقیق ووارد است که حتی از اقدامات سازمان «انتلیجنت سرویس» انگلستان اطلاعاتی بدست آورده و قبل از انجام، نقشه آن را منتشر می سازد.

امروز، تروریستهای یهود از احساساتی که درفرانسه پس از قضیه سوریه و لبنان برعلیه انگلستان ایجاد شده، استفاده مهمی کرده و درمطبوعات این کشور، دست بمبارزه شدید برعلیه انگلستان زده‌اند.

دیروز و امروز

۲۲ تیر ۱۳۲۵

برای کسانیکه شاهد ترقیات اقتصادی این کشور در ده سال اخیر بوده‌اند امری طبیعی است که انحطاط کنونی صادرات ایران را که مدیون جنگ جهانی است با دوره بلافاصله پیش از وقایع شهریور ۱۳۲۰ مقایسه کرده و انرا ملاک وضع عادی اقتصاد کشور دانسته و هدف فعلی بازرگانی خارجی کشور قرار دهند متاسفانه بچهاتی باوضاع و ترقیاتی که در اوضاع اقتصادی کشور در دوره قبل از بیست ساله اخیر پیدا شده بود توجهی نشد در صورتیکه اگر بامار بازرگانی خارجی دوره‌ای مانند سی و پنج سال پیش نگاه کنیم باقلامی برمیخوریم که کاملا برای افکار عمومی امروز غیر منتظر و تازه است و حاکی از اینستکه استعداد صادراتی این کشور مافوق هدفی است که مطلعین اوضاع اقتصادی کشور برای آن قائل شده‌اند برای نمونه بذکر چند مورد مهم میپردازیم:

۱ـ کتیرا ـ در سال ۱۲۸۹ صادرات کتیرای کشور بالغ بر ۴۱۱۹ تن بود در صورتیکه در سال ۱۳۲۳ فقط نصف این مقدار صادر شده و حداکثر میزان فرستاده سالیانه ما در سال ۱۳۱۹ نیز ۴۳۱۷ تن بوده است.

۲ـ بادام ـ در سال ۱۲۸۹ معادل ۵۲۷۱ تن صادرات داشته‌ایم در صورتیکه در سال ۱۳۲۳ـ۴۵۹۰ تن میزان صادرات بوده و در سال ۱۳۱۹ نیز ۳۷۳۹ تن یعنی ۵۰۰ تن کمتر از سی و پنج سال پیش.

۳ـ کشمش ـ در سال ۱۲۸۹ صادرات کشمش ۳۷۴۹۱ تن بوده و در سال ۱۳۱۹ به ۲۲۰۰۰ تن تقلیل یافته و امروز فقط به ۲۰۰۰ تن رسیده است.

۴ـ قالی ـ در سال ۱۲۸۹ میزان صادرات ۳۰۰۰ تن بوده و در سال ۱۳۱۹ـ۲۷۰۰ تن و امروز قریب ۱۰۰۰ تن میباشد.

۵ـ پنبه ـ در سال ۱۲۸۹ میزان صادرات ۳۴۵۱۰ تن بوده و در سال ۱۳۱۹ به ۲۰۰۰۰ تن تقلیل یافته و امروز نه تنها صادرات ما صفر است بلکه اکنون ما جزو کشورهای وارد کننده این کالا در آمده‌ایم.

استعفای ۴ وزیر کابینه

چهار تن از اقایان وزیران آقایان موسی زاده، فرمانفرمائیان، اعزاز نیک پی و صادقی که کاندیدای وکالت مجلس هستند. از شغل خود استعفا خواهند داد ولی این استعفا کی و چه وقت باید صورت گیرد در اطراف آن شایعات مختلفی در بین است و اما بطوریکه ما از منابع رسمی کسب اطلاع نموده‌ایم این استعفا یک روز قبل از تشکیل انجمن نظارت خواهد بود. زیرا این مسئله در کابینه قبلی آقای قوام‌السلطنه مورد بحث و مذاکره بود و در نتیجه کمیسیونی که با حضور آقای صالح وزیر دادگستری وقت و آقای فریدونی معاون وزارت کشور و دادستان دیوان کشور و چند نفر از مطلعین دیگر تشکیل گردید پس از مذاکرات و مطالعات زیاد این طور نتیجه گرفتند که مقدمات انتخابات دلیل بر شروع عمل نیست و هر اقدامی که تا قبل از تشکیل انجمن نظارت از طرف وزارت کشور بعمل آید بمنزله مقدمات کار تلقی خواهد شد و شروع انتخابات از روزی است که انجمن نظارت تشکیل گردد.

بنابراین آقایان وزیرانی که کاندیدای وکالت مجلس هستند میتوانند تا یک روز قبل از تشکیل انجمن نظارت در شغل خود باقی باشند.

عکس العمل جهانی گزارش کمیته انگلیسی ـ امریکایی راجع به فلسطین

با مهاجرت ۱۰۰ هزار نفر به فلسطین موافقت شد

فلسطین و گرفتاری های مهاجرت

دبیرخانه اعراب: تجاوز بحقوق و هدفهای عالی اعراب

چرچیل: هنوز باید منتظر ماند

محمدعلی جناح: خیانتی بزرگ به اعراب

چرچیل

محمدعلی جناح

رادیو دهلی ـ گزارش کمیته انگلیسی ـ امریکائی راجع بقضیه فلسطین که سحر گاه دیروز انتشار یافت در کشور های مختلف جهان عکس العملهائی داشته است.

سید محمد علی جناح پیشوای مجمع مسلمین هندوستان ضمن بیانیه‌ای که در این باره بعد از ظهر دیروز در دهلی انتشار داد تصریح نمود که این گزارش بزرگترین خیانتی است که بعرب میشود وبزرگترین صدمه‌ای است که بمن وارد می اید.

من یقین دارم که چنانچه این گزارش بمورد اجرا گذارده شود کشور های عرب و کشور های اسلامی بهیچ نحو ساکت نخواهند نشست و با مطالب این گذارش نادر مخالفت شدید خواهند نمود.

دبیر خانه اعراب در لندن در بیانیه‌ای که انتشار داده متذکر شده که گزارش کمیته مزبور تجاوزی است بر حقوق حقه و هدفهای عالی اعراب و این گزارش مرحله جدیدی را برای دشمنی و اکراه و عدم صلح و سازش ایجاد مینماید اعراب بهیچ نحو مجبور نیستند از این گذارش متابعت نمایند عبدالرحمان ابرام پاشا دبیر کل اتحادیه اعراب اظهار داشته که این گزارش یک نوع احساسات اکراه امیزی بین اعراب و انگلستان ایجاد مینماید.

و موضوع مهاجرت (۱۰۰) هزار یهودی بفلسطین که در این گزارش پیشنهاد شده از طرف اعراب با مقاومت فوق العاده سخت مواجه خواهد شد.

جمال الحسینی بیک رئیس کمیته عالی اعراب در فلسطین اظهار داشته که این گزارش تحت فشار دولت امریکا تنظیم شده است و این گذارش خون ریزی های زیادی را فراهم خواهد کرد.

اما محافل یهود هنوز راجع به این گزارش رسما اظهار عقیده ننموده اند لیکن بطور عموم یهودیهااز گزارش مزبور راضی هستند زیرا طی ان اجازه مهاجرت یهودیها بفلسطین داده شده است ولی از لحاظ اینکه این گزارش بانظریه صهیونیها در باره تشکیل یک حکومت یهودی در فلسطین مخالفت ورزیده است یهودیها ناراضی میباشند.

از لندن خبر میرسد که کابینه انگلستان بامداد دیروز یک جلسه فوق العاده تشکیل داد و طی آن گزارش فوق الذکر را مورد مطالعه دقیق قرار داد.

از واشنگتن خبر میرسد که مستر ترومن رئیس جمهور امریکا در باره این گزارش اظهار داشته که خیلی خرسند است که گزارش کتاب سفید انگلستان را در باره فلسطین لغو نموده و با نظریه او در باره لزوم مهاجرت (۱۰۰) هزار یهودی بفلسطین موافقت کرده است.

گزارش مزبور از (۳۰) هزار کلمه تشکیل می شود.

رادیو بغداد ـ جرائد امریکا عموما گزارش کمیته مزبور را با خرسندی تلقی نمودند و روزنامه (نیویورک تایمز) در این باره نگاشته این گزارش راه حلی را برای عده زیادی از یهودیهای در بدر پیدا نموده و سناتور جانسن با شدت از این گزارش دفاع کرده است.

رادیو لندن ـ کمیته عالی اعراب در فلسطین دیروز فورا تشکیل جلسه داد و راجع باین گزارش مذاکرات مفصل بعمل اورد ولی تصمیمات ان هنوز افشا نشده است لیکن انچه مسلم است اینستکه کمیته اعراب از کلیه عرب های فلسطین دعوت نموده که روز جمعه اعتصاب عمومی را در سراسر فلسطین اعلام دارند.

موسسه بین المللی یهود هم تشکیل جلسه داد ولی رای آن راجع بگزارش معلوم نشده است یکی از اعضای این موسسه اظهار داشته که نمیتوان نسبت باین گزارش قبل از دو یا سه روز اظهار عقیده نمود.

کلیه جراید کشور های عربی در خاورمیانه گزارش کمیته مزبور را با انتقاد تلقی نمودند.

بعلاوه کمیته اعراب فلسطین از کلیه کشور های عربی خواستار شده که در اعتصاب روز جمعه شرکت کنند و بدین وسیله اعتراض خود را بر این گزارش ابراز دارند.

از واشنگتن خبر میرسد که محافل دیپلوماسی در امریکا انتظار دارند که مستر بوین و مستر برنس در پاریس در باره گزارش مزبور مذاکرات مفصل بعمل اورند تا شاید بتوانند بیک راه حلی برای همکاری انگلستان و امریکا در باره این گزارش پیدا کنند.

رادیو خاور نزدیک ـ کمیته اعراب فلسطین در جلسه دیروز خود تصمیم گرفت که از کلیه دول عرب بخواهند تا اوضاع جدید فلسطین را که در نتیجه این گزارش پیش امده مورد دقت قرار دهند.

بعلاوه اتحادیه اعراب خواستار شده که هر چه زودتر تشکیل جلسه فوق العاده داده و موضوع را بر رسی کنند.

در جلسه فوق العاده دیشب اتحادیه اعراب در قاهره تصمیم گرفته شد که کمیته‌ای تشکیل شود که مامور اجرای عملیات مبارزه با گزارش فوق الذکر باشد.

رادیو قاره اطلاع میدهد که دولتین عراق و سوریه و لبنان از عزام پاشا دبیر کل اتحادیه اعراب خواستار شده‌اند که یک جلسه فوق العاده عمومی اتحادیه تشکیل شود و موضوع فلسطین را فورا مورد بررسی قرار دهند.

حکومت انگلستان و گزارش مربوط بفلسطین

رادیو دهلی ـ حکومت فلسطین دیروز بامداد در بیت المقدس یک بیانیه‌ای انتشار داد و در آن متذکر شد که دولت انگلستان پس از بررسی کامل این گزارش نظریه خود را در باره آن اظهار خواهد نمود.

دولت انگلستان فعلا وقت بیشتری لازم دارد تا بتواند این گزارش مشاوره مورد مطالعه قرار دهد دولت انگلستان قبل از اجرای مشاوره با دولت امریکا نظریه خود را اعلام نخواهد داشت.

رادیو لندن ـ مستر اتلی نخست وزیر انگلستان در باره گزارش کمیته تحقیق در قضیه فلسطین دیروز نطق مختصری در مجلس عوام انگلستان ایراد نمود، و ضمنا از کوشش های کمیته فوق الذکر تقدیر کرد و گفت دولت انگلستان فعلا مشغول بررسی این گزارش می باشد و با دولت امریکا در نزدیکترین وقتی در باره آن بمذاکره خواهد پرداخت.

ولی باید نسبت باین گزارش اظهار داشت که آن را باید بعنوان یک وحدت تلقی نمود لیکن نباید انکار کرد که اجرای پیشنهاداتی که در این گزارش وارد شده ایجاد مشکلات درازی را برای انگلستان فراهم می نماید.

دولت انگلستان میل دارد اطمینان حاصل کند که مسئولیت اجرای این پیشنهادات فقط بر عهده انگلستان نخواهد بود و نیز میل دارد بداند که دولت امریکاتا چه حد حاضر است ازمسئولیت های نظامی و مالی برای اجرای این پیشنهادات که بر عهده گرفته است انجام دهد.

بعلاوه پیشنهاد کمیته مزبور در اینکه (۱۰۰) هزار یهودی جدید به فلسطین مهاجرت کنند مشکلات زیادی در بر دارد و دولت انگلستان نمیتواند اجازه دهد که این عده هنگفت وارد فلسطین بشوند.

و لذا باید اعراب و یهود در فلسطین بطور مساوی خلع سلاح شوند مخصوصا تروریستهای یهودی باید خلع سلاح شوند و موسسه یهود هم باید بعهده خود بگیرد که این یهودیها را خلع سلاح کند.

و انچه در این خصوص اهمیت زیاد دارد اینستکه موسسه مزبور عملا در جلو گیری از عملیات تروریستهای یهودی اقدام کند در هر صورت اعراب و یهود باید بیش از این صبر داشته باشند ومن فعلا نمی توانم بیش از آنچه اکنون گفته‌ام اظهار نمایم.

سپس مستر چرچیل بعنوان لیدر حزب مخالف اظهار داشتکه حزب محافظه کار فعلا لزومی برای بررسی گزارش مزبور نمی بیند و باید چندی منتظر بود تااین موضوع خوب حلاجی شود.

باشگاه افسران انگلیسی در فلسطین منفجر شد

۱۱ اسفند ۱۳۲۵

لندن ـ تروریست های یهودی روز شنبه که عید کلیمی ها است باشگاه افسران انگلیسی را در اورشلیم منفجر نمودند و شانزده نفر در این حادثه تلف گردیدند و در منطقه بندر حیفا نیز پنج بمب منفجر ساختند.

حمله‌ای که بر باشگاه افسران بعمل آمد شدید ترین حمله‌ای بود که پس از حادثه انفجار مهمانخانه کینگ داوید در ماه ژوئیه گذشته صورت گرفت این حمله در راهاویا (محله یهودی نشین اورشلیم) صورت گرفت. تروریست ها در بناء اتش مسلسل انرا انجام دادند باین ترتیب که قسمت جلوی عمارت را مورد شلیک قرار دادند و در همین هنگام تروریست های دیگر نگهبانان را که در مدخل وخروج باشگاه مشغول کشیک بودند با تهدید رولور بیحرکت ساخته بودند.

سپس کامیونی سمیهای خاردار اطراف باشگاه را متلاشی کرد و وارد محوطه شد و تروریستها جامه دانهائی پر از مواد منفجره از پنجره های طبقه تحتانی بدرون عمارت پرتاب نمودند. دسته های نجات در میان خرابه ها بتجسس پرداختند تا جسد کشته شدگان را که در زیر آوار مدفون میباشند بدست آورند. آخرین گزارش حاکی است که ۱۹ نفر افسر کشته و ۲۵ نفر زخمی شده‌اند.

مخبر رادیو لندن از اورشلیم خبر میدهد که تصور میرود حکومت نظامی در قسمتهایی از کشور اعلام شده است. کمیسر عالی فلسطین مذاکره مفصلی با افسران عالی رتبه انگلیسی و شورای مجریه بعمل اورده است.

دیروز حملات تروریستها در سراسر فلسطین مشاهده شد. منجمله راه آهن در چندین جا منفجر گردید. از قرار اطلاع ـ انبارهای نفت بندر حیفا در حال سوختن است و نیز بر کلانتریهای پلیس حمله بعمل آمده است.

فعالیت شدید تروریستهای فلسطین در بیت المقدس

رادیو دهلی ـ از بیت المقدس خبر میرسد که در نتیجه انفجار یک بمب از طرف تروریستهای یهود فلسطین در عمارت باشگاه افسران انگلیس ۱۶ نفر کشته ۱۵ نفر زخمی و ۲۴ نفر مفقود شده‌اند.

رادیو خاور نزدیک ـ وقوع انفجار در باشگاه افسران انگلیس دیروز بعد از ظهر صورت گرفت. این عمارت در خیابان ژرژ در مقابل عمارت موسسه یهود قرار دارد بیانیه رسمی حاکی است که یک کامیون حامل مواد منفجره وارد باغ باشگاه شده و چند نفر یهودی یک صندوق مملو از مواد منفجره را از کامیون پائین اورده و انرا پرتاب نمودند و در نتیجه صندوق منفجر شد یک ناحیه عمارت که سه اشکوبه و بارتفاع ۱۵ پابود کاملا ویران گردید و انفجار مقداری از شیشه های عمارت موسسه یهود را نیز خورد کرد. تروریستهای یهود به مبادرت باین انفجار نموده بودند، بچند عمل تروریستی در نقاط مختلف این عمارت نیز مبادرت ورزیدند.

رادیو لندن ـ حمله تروریستهای یهود بوسیله مواد منفجره بر عمارت باشگاه مذکور از چهار طرف بعمل آمد علاوه بر اینکه عده‌ای هنوز در زیر آوارها همچنان باقیمانده‌اند(۳) نفر از یهودیهای تروریست هم در این عمل زخمی شده‌اند و بین کشته شدگان یک دوشیزه یونانی و یک افسر انگلیسی وجود دارد.

همینکه عمل انفجار صورت گرفت برای مدت دو ساعت اژیر خطر در بیت المقدس اعلام شد و رفت و آمد در شهر ممنوع گردید.

خبر دیگر حاکی است که دیشب یک انفجار خیلی مهمی در بندر حیفا بوجود آمد و کلیه قسمت بندری مخصوص حمل و نقل نفت این بندر در اثر انفجار سوخت و از بین رفت.

ملاقات سفیر کبیر انگلستان با معاون وزارت خارجه امریکا

واشنگتن ـ خبرگزاری فرانسه ـ لرد اینورچاپل سفیر کبیر دولت بریتانیا، دیروز صبح با آقای دین اچسن معاون وزارت امور خارجه امریکا ملاقات کرد.

نامبرده پس از پایان این ملاقات از دادن توضیح درباره مذاکرات خود خودداری کرد.

محافل مطلع عقیده دارند که سفیر کبیر دولت انگلیس جریان امضای قرار داد اتحاد دولت انگلیس را با دولت فرانسه باطلاع دین اچسن رسانید. همچنین در خصوص تقاضای جدید دولت انگلیس مربوط به کمک امریکا بدولت یونان مذاکرات بعمل اورده است.

تعطیل سسازمان های کمونیستی

نانکن ـ پارس ـ رادیو پاریس خبر میدهد دولت چنین سازمان های کمونیستی نانکن و شانگهای و چون کینک را امر به تعطیل نمود و مقرر داشته که کلیه کمونیستها باید تا روز چهارشنبه از این نواحی خارج گردند.

دولت امریکا وسائل انتقال کمونیست ها را به پکتان تامین خواهد نمود از سال ۱۹۳۷ که کمونیستها به قصد مبارزه با ژاپن با سایر احزاب همکاری نمودند این نخستین بار است که روابطشان با حکومت مرکزی نانکن بکلی قطع میگردد.

پلیس بین المللی در فلسطین

رادیو بیروت ـ از واشنگتن خبر میرسد که ژرژ مارشال وزیر امور خارجه امریکا به مستر بوین وزیر خارجه انگلستان پیشنهاد نموده که پلیس بین المللی در فلسطین تشکیل شود تا امور متعلق بحفظ امنیت این کشور را اداره کند بعلاوه یک کمیته بین المللی جدیدی بفلسطین اعزام شود تا امور این کشور را با دقت بررسی کند.

باشگاه افسران انگلیسی پس از انفجار

بیانات قوام‌السلطنه نخست‌وزیر از رادیو ایران

مهمترین مسئله امروز ایران روابط کارگر و کارفرماست

دوره عوامفریبی در ایران سپری شده است

از تشکیلات کارگری طبق قوانین حمایت خواهد شد

۱۳۲۵/۱۰/۲۲

ساعت ۹ و ربع بعد از ظهر دیروز آقای قوام‌السلطنه نخست وزیر بیانات زیر را در برابر رادیو تهران ایراد نمودند:

هموطنان گرامی:

امروز انتخابات دوره پانزدهم تقنینیه مجلس شورای ملی شروع شد و در این موقع لازم می دانم بار دیگر با هموطنان گرامی نسبت باوضاع و احوال مملکتی صحبت کرده و توجه ملت ایران را بمسائل سیاسی و اجتماعی جلب کرده باشم.

خوشبختانه امروز ملت ایران در یک محیط آرام غیر قابل تصور اجتماعی و سیاسی که ابدا قابل مقایسه با سال گذشته و تشنجات عظیم آن نیست به اجرای بزرگترین وظیفه ملی خود که انتخابات نمایندگان دوره پانزدهم باشد شروع مینماید. و قضاوت نهائی خود را برای اداره امور مملکت در دو سال آتیه که باید پی ریزی بنیان یک زندگانی اجتماعی جدید ملی در این مدت بشود اعلام میکند.

این قضاوت نهائی در سر نوشت و مقدرات آتیه مملکت حائز حد اکثر اهمیت است و برای اینکه ملت ایران بهتر بتواند اراده خود را اعلام نماید باید تمام حقایق لازمه به استحضار ملت برسد و راه های اغفال جامعه مسدود گردد.

سیاست خارجی ما روشن نبود و بد. بینی شدیدی وجود داشت اختلافات طبقاتی بحداکثر شدت خود رسیده بود و قوای تامینیه و انتظاماتی مملکت مورد بی احترامی قرار گرفته و خود گرفتار تشنج و خلافات داخلی شدیدی شده که حتی موجودیت آن بخطر افتاده بود.

تمام موجبات تفرقه و تشتت در بین عموم طبقات و روشن فکران به تمام معنی فراهم بود و از وحدت و یگانگی ارمان ملی در حفظ مصالح عالیه مملکت کوچکترین اثری پیدا نبود.

وضع اقتصاد مملکت به تبعیت از وضع اجتماعی و سیاسی آن دچار هرج و مرج بدتر و آشفتگی بیشتری شده بود. سال بسال سطح تولید رو بنقصان میرفت و مخارج عمومی در قوس صعودی عجیبی سیر کرده و میکرد و بالاترین سطح مصنوعی زندگانی یک اقلیت خیلی کوچک کارگری موجبات اختلاف دائم و اضطراب و ناراحتی همیشگی هفت هشت ملیون توده های زحمت کش ایرانی را کاملا فراهم ساخته قوانین مربوط بحسن جریان اداره زندگانی اقتصادی مملکت بلا اجرا مانده و در نتیجه نظارت دولت در شئون اقتصادی مملکت از بین رفته بود. فقر و بیکاری رو بازدیاد بود و خطر و بیم انقلاب اجتماعی حتی در دور ترین نقاط مملکت محسوس بود. و وجوه اهالی مملکت در حال فرار بودند و تقاضای تذکره خروج سیل مانند بعمل میآمد وعده هم هنوز در خارج بسر میبرند و حتی پایتخت نیز در حال تهدید بسر میبرد و هر روز موجبات جدیدی پیدا میشد که بر وحشت و بیم جماعتی میافزود.

در چنین موقعی و با چنین اوضاعی باطاعت امر اعلیحضرت همایون شاهنشاهی زمام امور مملکت را بدست گرفتم و با توجهات مخصوصه شاهانه که موجب حق شناسی و سپاسگزاری ملی است تدریجا ولی با صرف مساعی بیشمار ورحمات شبانه روزی براوضاع آشفته مملکت تسلط حاصل شد.

امروز قوای تامینیه وانتظاماتی درسرتاسر مملکت ومرزها استقرار یافته وحسن احترام جامعه نسبت بقوای تامینیه روبازدیاد گذاشته وکوچکترین اختلاف داخلی درآن وجود ندارد وبرهمه آشکار گردیده است که این قوا جزء ملت است وبرای مصالح عالیه ملی بکار برده میشود.

سیاست خارجی ایران روی اصل احترام متقابل با تمام دول دوست وهمجوار وبرروی اساس تمامیت واستقلال ارضی وسیاسی واقتصادی مملکت قرار گرفته ونقطه ابهامی دراین مورد باقی نمانده وخوشوقتم اعلام نمایم که با اجراء اصل مهمی که درسیاست خارجی مبتنی برعدم مداخله درامور داخلی ایران پیش گرفته بودم بهترین حسن روابط را با دول بزرگ دوست وهمجوار خود امروز داراهستیم وامیدوارم این حسن تفاهم موجود مخصوصا با دولت جماهیر شوروی وبریتانیای کبیر ودول متحده امریکا روز بروز محکمتر وپایدارتر گردد.

ازلحاظ سیاست اجتماعی نیز سعی شده است ملت ایران بتمام افکار ومنویات طبقات مختلفه ومدعیان رهبری جامعه پی برده وآنچه را که حقیقتا می پسندد تشخیص دهد وروش اجتماعی پسندیده ملت ایران بموقع اجرا وعمل گذاشته شود.

ملت ایران خواهان این بوده وهست که باید اصلاحات اجتماعی اساسی ولی یکنواخت برای تمام توده های عظیم ملی صورت گیرد وپایه این اصلاحات برروی یک شالوده اساسی که جنبه سیر تکاملی داشته باشد گذارده شود نه اینکه موجبات این تحول اجتماعی برروی پایه تزلزل وغیرثابت انقلاب وهرج ومرج اجتماعی پی ریزی گردد.

بهمین منظور وبه پیروی ازاین نیت واراده ملی بود که درضمن گرفتاری های طاقت فرسای مملکتی برنامه وسیع اساسی برای اصلاحات اجتماعی واقتصادی تهیه شده ومقدمات عملی شدن آن بتدریج ولی بطور اطمینان بخشی فراهم می گردد.

قوانین اقتصادی مملکتی که موقوف الاجراء مانده بود بموقع اجرا خواهد رسید ونظارت کامل دولتی درتمام شئون اقتصادی ومخصوصا اجرای کامل مقرراتی که لازم باشد برقرار خواهد شد.

جای شبهه وتردید نخواهد ماند که اقتصادیات ملی بنفع اکثریت توده های عظیم ملی بکار خواهد افتاد.

ازتحولات اجتماعی چند سال اخیر مسئله‌ای که از همه مهمتر است پیدایش مسائل اجتماعی مربوط بکار وکارگر وکارفرما میباشد.

این مسئله بزرگ مورد توجه مخصوص قرار گرفته وقانون لازم وآئین نامه های مربوطه تهیه وبمرحله اجرا درآمده است.

تشکیلات کارگری طبق قوانین حمایت خواهد شد وخدمات اجتماعی کارگران بنحواتم واکمل والبته تاحدیکه متناسب با بنیه اقتصادی جامعه باشد بتدریج ولی مطمئنا صورت خواهد گرفت واجرای نقشه این خدمات اجتماعی شروع شده ودومریضخانه بزرگ یکی هشتاد تختخوابی درتهران ودیگری چهل تختخوابی درشاهی مخصوص کارگران افتتاح شده است وساختمان کوپهای کارگری نیز درهرمرکز صنعتی بزودی شروع خواهد شد.

برای اینکه بشود یک تحول بزرگ اجتماعی را ازراه تکامل درمملکت بوجود اورد و کار یک قرن را درعرض چندسال انجام داد وفعالیت ملی را برای تامین یک مقام اجتماعی وسیاسی که درخور لیاقت واستعداد وسابقه تاریخی ملت ایران باشد بکار انداخت تهیه وقبول یک نقشه عملی لازم وواجب بود وازاینرو برنامه هفت ساله دراین چند ماه تهیه شده است که مقدمات اولیه اجرای آن بطور رضایت بخش دردست اقدام است.

اینجانب دریازده ماه گذشته درغیر عادی ترین ایام تاریخی مملکت دارای سنگین ترین مسئولیت ممکنه بوده‌ام وازبار مسئولیت سنگین مملکتی شانه خالی نکردم.

خطر لازم ملزوم یک محیط طوفانی است ومن ازمحیط طوفانی ووظیفه ملی ووجدانی نه فرار کردم و نه مخفی شدم حتی درشدید ترین اوقات کسالت وناتوانی بارسنگین مسئولیت را زمین نگذاشتم.

درمواقع غیرعادی وفق العاده که بیم خطر استقلال وتمامیت مملکت میرود ووظیفه شناسی ایجاب میکند که با نهایت رشادت وقوت قلب حتی برخلاف انتظار جماعت قدم بردارد وازخورده گیری و تقلید نهراسد.

امروز که بحمدالله خطر مرتفع شده است دیده میشود اشخاصی که محیط را روی بی فکری خود آشفته وطوفانی کرده وخودازترس محیط فراری و مخفی شده بودند زبان بخورده گیری گشوده ودراین موقع آرامش که درایجاد آن کوچکترین حقی وادعائی نداشته وندارند قانون گذار و عدالتخواه شده وبخیال خود تنها بقاضی میروند.

اطمینان دارم که ملت ایران باین حقایق تلخ توجه کامل کرده واشخاص را از روی کاریکه انجام داده‌اند و نتیجه که برای مملکت ازکار خود گرفته‌اند قضاوت خواهند نمود وبین کار مثبت وعمل انجام شده واغراض عوام فریبانه فرق کلی قائل خواهند شد وتصدیق خواهند کرد که هرکاری را باید بارعایت مقتضیات همان روز انجام قضاوت نمود.

عمل مثبت درهر موقع ودرهرجا که انجام شود بخودی خود ایجاد غرض و حسادت میکند وهرقدر آن عمل مثبت بزرگتر باشد غرض وحسادت ناشیه از آن بهمان تناسب بزرگتر خواهد بود.

اینجانب برای خدمات خودم هیچگونه ادعائی قائل نیستم فقط معتقدم که سعی کرده‌ام وظیفه ملی ووجدانی خودرا باستظهار کامل وبیروی از نیات ذات شاهانه انجام دهم.

من درقضاوت نهائی ملت ایران تردیدی ندارم ویقین دارم که دوره عوام فریبی سپری شده ومنفی باقی های اشخاص منبعد نمیتواند سرمایه سیاسی واقع شود.

برای استحضار ملت ایران باردیگر درخاتمه متذکر میشوم که انتخابات درنهایت آزادی درجریان است وآنچه دراین مورد برخلاف ادعا شود غرض محض است برای اینکه امروز بیش ازهردوره دیگری دستجات واحزاب مختلف مشغول فعالیت انتخاباتی شده‌اند وبهیج وجه تفتیق وفشاری وارد نشده ونخواهد شد

ومطمئنم که ملت ایران نیز ازادانه بزرگترین وظیفه ملی خودرا انجام خواهد داد وازخدمت گذاران واقعی خود که درموقع بحران وخطر قبول مسئولیت نموده‌اند عملا تشویق وتقدیر خواهد نمود

ضمنا لازم میدانم هموطنان عزیز را متذکر نمایم که ازقرار مجموع اهالی محترم تهران درنظر گرفته‌اند اینجانب را بسمت نمایندگی دوره پانزدهم انتخاب نمایند یا اینکه ازاین حسن ظن وقدردانی نهایت تشکر را دارم لیکن چون باسمت ریاست دولت ومشاغل مهمی که دارم نمی توانم بانجام وظایف نمایندگی موفق شوم و بفرض انتخاب شدن نیز ناچار ازنمایندگی صرفنظر خواهم داد

بنابراین تقاضا دارم اینجانب را ازاین سمت معاف دانسته و آراء خودرا بیمورد هدر ندهند ویقین داشته باشند که با سمت ریاست دولت بهتر میتوانم بتقدیم خدمات ملی و انجام آمال ومنویات هموطنان عزیز مشغول وموفق باشم.

قوام‌السلطنه در دو مراسم در حضور ملوکانه شرفیاب است

برای اینکه بشود یک تحول بزرگ اجتماعی را ازراه تکامل در مملکت بوجود آورد باید کار یک قرن را درچندسال انجام داد

مشارکت شرکتهای امریکائی فقط جنبه تجارتی دارد

سیاست امریکا درباره نفت ایران

رقابت کشورهای انگلوساکسون و شوروی بر سر منافع خود

۸ دی ۱۳۲۵

در لندن رسما اعلام شده که قرار داد نفت بین شرکت نفت جنوب ایران با دو شرکت نفت امریکائی فقط جنبه تجارتی دارد و هیچگونه جنبه سیاسی ندارد و در سیاست انگلیس و امریک در موضوع فلسطین تاثیری نخواهد داشت. بزرگترین تاثیر این قرار داد این خواهد بود که انگلیسی ها بدین وسیله درآمد سرشاری بدلار خواهند داشت زیرا طبق قراردادی که بسته شده از بابت بهای نفت شرکت امریکائی ها دولار خواهند پرداخت و چون صدی پنجاه و پنج سهام شرکت متعلق بدولت انگلیس است این موضوع در گشایش وضع مالی دولت انگلستان تاثیر خواهد داشت.

علاوه بر این امریکائی ها بدین ترتیب خواهند توانست نفت خود را برای محصولات و صنایع داخلی خود نگاه دارند و احتیاج ندارند که نفت خود را باروپا و آسیا بفرستند.

مخبر خبرگزاری فرانسه از لندن خبر میدهد که باوجود اینکه اعلامیه رسمی دولت انگلیس اظهار میکند که قرار داد نفت فقط جنبه تجارتی دارد محافل انگلیس از نتایج سیاسی این قرار داد در خاور میانه بحث میکنند و اظهار میکنند از این ببعد امریکائی ها در حفظ آرامش خاور میانه کمک خواهند کرد و به کسی اجازه نخواهند داد که در جنوب ایران دخالت نماید، امریکائی ها از این ببعد خواهند توانست ناوگان نیرومندی در مدیترانه شرقی داشته باشند و در این ناحیه نفوذ خود را برقرار نمایند و ممکن است ابن سعود ماه دیگر بامریکا مسافرت کند.

روزنامه معروف فرانسوی لوموند زیر عنوان نفت خاور نزدیک و خاور میانه راجع بقراردادی که سه روز پیش بین شرکت جنوب ایران با شرکتهای امریکائی نفت بسته شده و طبق این قرارداد قسمت عمده‌ای از نفت ایران باین دو شرکت امریکائی فروخته میشود چنین مینویسد: باوجودیکه وزارت خارجه انگلیس و امریکا در اعلامیه‌ای که دیروز صادر کرده‌اند گفته‌اند که این قرارداد صرفا برای معامله اقتصادی بین شرکتهای مزبور است معهذا آشکار است در مسائل سیاسی و استراتژیکی خاور میانه این قرار داد دارای نتایج بسیار مهم می باشد.

در نتیجه این قرارداد منافع امریکا در خاور نزدیک و خاور میانه زیاد میشود و بموجب اصل معروف: جائیکه نفت هست سیاست و ارتش هم دخالت دارد.

علاوه بر این تردیدی نیست که از سه روز پیش سبک سیاست امریکا در خاور میانه و نزدیک بکلی تغییر کرده تا بحال امریکا در سود نفت عراق و خلیج فارس فقط سهم مالی داشت اما از لحاظ سیاسی ابتکار دست انگلیسها بود بطوریکه فقط انگلیسها بودند که بادول محلی یعنی عراق و ایران روابط داشتند تا موسسات نفت خود را حفظ کنند و بطور کلی مراقب بودند که از طرف این دو دولت بر علیه منافع آنها اقدامی نشود.

اما اکنون که امریکائیها تصمیم گرفته‌اند که لوله نفت بسازند و همچنین که از منابع موثق بماخبر رسیده که کارخانجات جدیدی برای تصفیه نفت در سواحل خلیج فارس و عربستان در نظر دارند بسازند مسلم است که امریکائیها در این ناحیه سیاست وروش تازه‌ای پیش خواهند گرفت تا امروز خاور میانه و خاور نزدیک برای امریکا میدان سیاست عملی نبود و در شطرنج سیاست اهمیت فوق العاده‌ای بدان نمیدادند و این بخصوص برای سه کشور فلسطین و ایران و عربستان سعودی اهمیت شایان دارد.

اما در فلسطین همچنانکه پیش بینی شده لوله نفت ببندر حیفا یعنی در قسمت عرب نشین فلسطین خواهد رسید. اگر نقشه تقسیم فلسطین عملی شود امریکائیها باید در رویه خصمانه خود نسبت باعراب تجدید نظر کنند و از این ببعد نخواهند توانست چنانکه تا کنون شیوه آنان بوده از یهودیها بدون در نظر گرفتن منافع اعراب پشتیبانی نمایند.

اما اوضاع ایران هنوز روشن نیست و اگر ممکن باشد که راجع بآذربایجان سازشی مختصر و موقت بین سه کشور بزرگ حاصل شده باشد و این هم البته هنوز روشن نیست.

تمام اخبار که از ایران میرسد، و همچنین تبلیغات شوروی که بر ضد مقامات ایرانی ادامه دارد ثابت میکند که رقابت بین اتحاد جماهیر شوروی و کشورهای انگلوساکسن درباره ایران وارد مرحله تازه‌ای شده است

پا فشاری امریکائی ها در مسئله آذربایجان بنفع دولت ایران نمونه‌ای از سیاست جدید امریکا در خاور میانه است و اکنون که منافع انگلیس و امریکا در مسئله نفت این کشور یکی شده در مبارزه سیاسی آینده کشورهای بزرگ در ایران، نقش مهمی خواهد داشت.

تا بحال تمام مراکز نظامی انگلیس در خاور میانه و خاور نزدیک بستگی به محصولات شرکت نفت جنوب ایران و شرکت نفت انگلیس و «عراق» داشت و الان که امریکائی ها قسمتی از نفت ایران را خریدارند ممکن است که آن ها هم مانند انگلیس ها در نظر داشته باشند مراکز نظامی در خاور نزدیک دایر نمایند و نفت خاور میانه را برای دفاع از خاور میانه و نزدیک بکار برند.

یکدفعه دیگر سیاست دولت کارگر انگلیس بنفع امپراتوری انگلیس تمام شده است و الان که امریکائی ها منافع حیاتی در خاور میانه و خاور نزدیک پیدا کرده‌اند طبیعی است که دفاع از کانال سوئز برای آن ها هم مانند انگلیسها لازم شده و مسئولیت انگلیس در این قسمت دنیا سبکتر و مخارج کمتر شده و زودتر خواهد توانست که سربازان خود را مرخص نماید و باین ترتیب دولت کارگر انگلیس خواهد توانست قدمهای تازه‌ای در بهبود سطح زندگی مردم انگلیس بر دارد و وعده هائیرا که بکسال پیش بملت انگلیس داده بود و اجرای آن مشکل بنظر می آمد، عملی نماید.

چندی پیش خبر رسمی از سفارت کبرای امریکا در قاهره انتشار یافت که در آن اشاره شده بود که سفیر کبیر امریکا در پایتخت مصر پادشاه فاروق بوسیله نخست وزیر سابق مصر نصیحت کرده بود که زودتر قرار دادی که نفع هر دو کشور را تامین کند بین مصر و انگلستان بسته شود و دولت مصر نمی تواند این اندرز رانادیده انگارد. و در هر حال چون منافع انگلیس و امریکا در دفاع از خاور میانه مشترک خواهد بود دولت انگلیس طبق وعده‌ای که ضمن جنگ بدولت مصر داده بود که مصر را تخلیه کند موفق خواهد شد. در عربستان سعودی هم باید در آینده نزدیک منتظر تغییرات تازه‌ای شویم و با سرعت عمل که یکی از مشخصات سیاست امریکا میباشد عربستان سعودی را زوداباد خواهند کرد و از کمکی که انگلیسها بابن سعود از ۲۰ سال پیش تا کنون کرده‌اند امروز بهره خواهند برد.

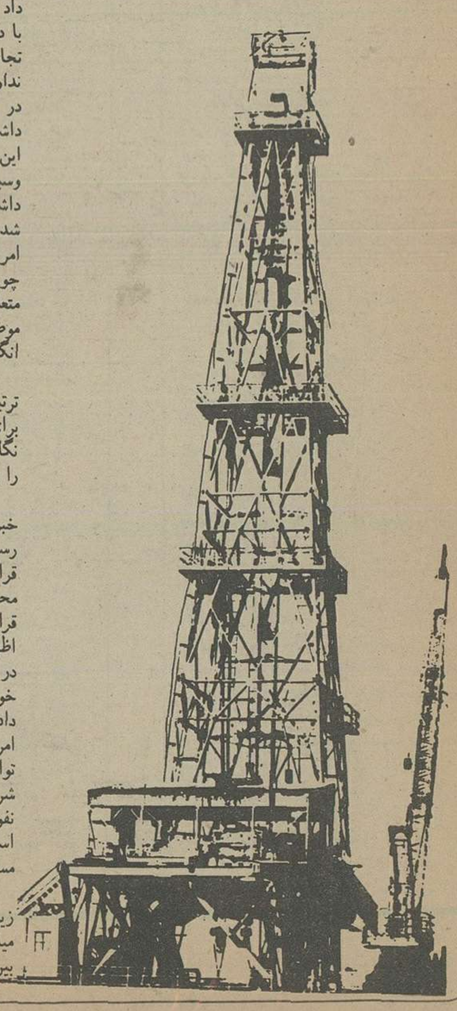

طی یکسال زمانداری، قوام‌السلطنه چه کرد؟

بیلان یکسال نخست‌وزیری قوام‌السلطنه

۹ بهمن ۱۳۲۵

دیشب بافتخار آغاز دومین سال زمامداری آقای قوام السلطنه نخست وزیر و رهبر کل حزب دموکرات ایران مجلس ضیافت باشکوهی از طرف آقای آرامش دبیرکل حزب دموکرات ایران در دیرخانه کل حزب منعقد بود که در آن آقای نخست وزیر و هیئت دولت و اعضای کمیته مرکزی حزب دموکرات ایران و عده‌ای از کاندیدهای حزب در تهران، حضور داشتند.

در این مجلس، نخست آقای آرامش وزیر کار و تبلیغات نطقی ایراد کردند و طی آن گفتند: «در این مدت یکسال بنده و غالب حاضرین در این مجلس که افتخار آنرا داشته‌ایم که از نزدیک مجری اوامر و منویات جناب اشرف باشیم و چه آنهائیکه از دور شاهد و ناظر بوده‌اند جملگی با حس ستایش و تکریم شاهد درجه عزم واراده و مراتب میهن دوستی و پشتکار بی نظیر جناب اشرف بوده و همیشه نسبت بدین همه فداکاری و کوشش در راه تامین سعادت و عظمت ملت ایران سرتعظیم فرود آورده‌ایم.

ما از نزدیک شاهد بوده‌ایم که جناب اشرف عالی چگونه از راحتی و آسایش خود بخاطر انجام مسئولیت پرافتخاری که سال پیش در همین موقع ملت ایران بردوش شما گذارد صرف نظر کردید و در تمام این مدت بیش از شانزده ساعت در شبانروز با نیروئی خستگی ناپذیر به کار پرداختید.

ماهرگز فراموش نمیکنیم و ملت ایران نیز که همیشه نسبت بفرزندان میهن پرست و خدمتگزار خود حق شناس است قطعا از یاد نخواهد برد که با نیروی تدبیر و عزم آهنین جناب اشرف چه خطر مرگباری از کشور ما برطرف گردیده و چه گره دشوار و پیچیده با سر انگشت اراده و کاردانی آن جناب گشوده شد.

ملت ایران هرگز فراموش نخواهد کرد که جناب اشرف عالی درچه ساعات تاریک و بحران امیزی زمام مقدرات این کشور را در دست گرفتید و چگونه در انموقع که ایران در آستانه تجزیه و نیستی بود جناب عالی با شهامت و مردانگی مخصوص بخود از قبول مسئولیت سرباز نزدید و با آن اعتماد بنفس و اطمینان که خاص مردان بزرگ است وارد میدان شدید و بطور در این مدت کوتاه یکایک مشکلات و معضلات سیاسی را با نیروی تدبیر و اراده آهنین خودتان حل و برطرف کردید.

ما که امروز در راه هموار و آرامی پیش میرویم فراموش نمیکنیم که سال پیش چه راه پرنشیب و فراز و خطرناکی در پیش داشتیم و چه ساعاتی برما گذشت که اگر کاردانی و رهبری شخص جنابعالی نبود مسلما ما در طی این ساعات تیره از این راه خطرناک بسلامت بمنزل مقصود نمیرسیدیم.

امشب قلب همه ما متوجه این راه دور و دراز و پر خطر گذشته و آن همه مردانگی و فداکاری و شهامت جنابعالی در رهبری ما یعنی ملت ایران است ما هرگز این خاطره برهیجان را فراموش نخواهیم کرد و تاریخ ایران نیز همیشه از این سال تاریخی که در آغاز آن سرنوشت کشور ما بموئی بسته بود و در پایان آن دوباره کشورما بصورت ایرانی مستقل، آزاد، مترقی و مورد احترام عموم جهانیان درآمده یاد خواهد کرد.

پس از پایان نطق آقای آرامش آقای هژیر وزیر دارائی در طی نطقی که ایراد کردند گفتند:

«سال گذشته در آذر من خود از نزدیک میدیدم که تمام وطن پرستان ایران به درجه‌ای مایوس و بالقوه بدبین بودند که مثل مرغ سرکنده پرپر میزدند و اصلا فکرشان یارای آن را نداشت که به بینند از چه راه ممکنست چاره‌ای بدست بیاورند همه بی چاره و همه پریشان بودند و فقط جناب اشرف آقای قوام السلطنه دامن همت بکمر زدند و به نیروی عقل و تدبیر این گره بزرگ را از کار مملکت گشودند و افتخار سربلندی ایران را تامین نمودند.

بطور خلاصه کار آذربایجان یکسره شد و وحدت ایران تکمیل گردید فرق بزرگ آقای قوام السلطنه با بسیاری دیگر از مردم وطن پرست ایران این است که ایشان آنچه را که صلاح ملک و ملت بدانند بدون ترس و واهمه از گفتگوی این و آن و هیجانات مردمان کوتاه بین با قدرت نفس انجام میدهند و ملت را بسوی افتخار و ترقی رهبری میکنند.

خوشبختانه شاهنشاه جوانبخت و بزرگوار ما هشیار و بخت بلند ملت ایران بیدار بود چنانکه این هیجانات بجائی نرسید و آقای قوام السلطنه هم از جا در نرفتند و بعموم وطن پرستان ایران فرصت دادند که بآتیه امیدوار باشند تا خدمات دیگری که فکر ایشان برای مملکت ذخیره کرده است بمنصه ظهور بیاید»

پس از آقای هژیر آقای محمد قوام اشعاری را که خود ساخته بودند قرائت کردند.

در پایان مجلس آقای ملک الشعراء بهار شرح مبسوطی درباره حوادث یکساله و خدمات آقای قوام السلطنه و هدف حزب دموکرات ایران و خدمات این حزب بکشور ایران و خدماتی که باید در آینده از طرف این حزب انجام گیرد ایراد کردند.

در موقع شام هدایائیکه بدین مناسبت از طرف دبیرخانه کل حزب تهیه شده بود بین حاضرین توزیع گردید، این هدایا عبارت بود از البوم های نفیسی که در داخل آن در یکطرف تبریکنامه دبیر کل حزب دموکرات ایران برهبر کل حزب با خط زیبائی برنگ زرین چاپ شده بود و در طرف دیگر، عکس آقای قوام السلطنه که با خط و امضای خودشان باسم هر یک ااز حاضرین مجلس بامضامین مختلف بعنوان یادگار نوشته بودند قرار داشت.