متن مقررات استخدامی کارمندان شرکتهای دولتی

اطلاعات

شنبه پنجم اردیبهشت ماه ۱۳۴۹ شماره ۱۳۱۰۷۴ سال چهل و چهارم تکشماره ۴ ریال

- بکارمندان شرکت هادر صورت لزوم فوق‌العاده مخصوص پرداخت میشود
- برای مستخدمین شرکت های دولتی جدول حقوق ماهانه شامل تعداد رتبه ها و حداکثر و حداقل حقوق تهیه میگردد
- در ازاء هر سال خدمت ، حداکثر ده در صد به ـ کارمندان اضافه حقوق پرداخت میشود

درصفحه ۴

نکات تازه‌ای از مقررات کنکور سراسری دانشگاهها

فیروز مجللی

درصفحه ۱۴

درگذشت صادق وثیقی

در صفحه سیزدهم

شب گذشته در حضور شاهنشاه آریامهر برنامه باله مدرن اپرای برلین با شرکت سی هنرمند در تالار رودکی بروی صحنه آمد . دراین برنامه باله «هملت» باموسیقی ـ پوریس بلافر ـ وسوسه ایزابو با موسیقی ورنر اکوسه باله دیگر به ترتیب سرروی ازباخ ـ ییزه وپروکفیف اجرا گردید .
درپایان هنرمندان بوسیله سفیر آلمان درایران بحضور شاهنشاه معرفی شدند و مورد تفقد قرار گرفتند . عکس صحنه‌ای از این مراسم را نشان میدهد .

دومین کنفرانس ملی کار با پیام شاهنشاه آریامهر افتتاح شد

اوامر شاهنشاه درباره گسترش تأمین اجتماعی کارکنان بخش خصوصی و دولتی

ضرورت تشکل و تمرکز کارگران و کارفرمایان در سازمانهای وابسته بخود بیش از پیش محسوس میشود

درصفحه ۴

اعلامیه دربار شاهنشاهی

شاهنشاه شانزدهم اردیبهشت به ترکیه تشریف فرما خواهندشد

درصفحه ۴

جنگ، کشتار و کودتا در خاورمیانه، هندوچین و امریکای لاتین

بدنبال آغاز حمله بزرگ و تصرف چند منطقه مهم

ویتکنگ شاهراه پایتخت کامبوج را قطع کرد

- کشتیهای شوروی سیل اسلحه ویتنام جنوبی بسوی کامبوج سرازیر شد
- کاخ رئیس جمهوری هائیتی را بتوپ بستند
- سخنگوی نیکسون گفت: کمونیستها بسوی پایتخت کامبوج بحرکت درآمده‌اند

درصفحات ۲و۳

جشن سی و یکمین سال تاسیس رادیو ایران

آقای هویدا نخست‌وزیر بمناسبت سی و یکمین سالگرد تاسیس رادیو ایران از وزارت اطلاعات دیدن کرد در عکس بالا آقای هویدا هنگام ورود به ساختمان وزارت اطلاعات دیده میشود آقای جواد منصور وزیر اطلاعات و محمد علی سمیعی معاون وزارت اطلاعات در عکس دیده میشوند دراین بازدید نخست‌وزیر از فعالیت‌های وزارت اطلاعات تقدیر کرد.

در صفحه آخر

همکاری تیمور بارادمنش

تیمور بختیار باافتخار ورود رادمنش، درقصر نوری سعید ضیافتی ترتیب داد

بختیار و رادمنش درعراق سوگند وفاداری و همکاری خورده‌اند

بختیار به رادمنش گفت : باید گذشته‌ها رافراموش کرد و شرایط نوینی راکه بوجودآمده ، غنیمت شمرد

درصفحه ۱۴

جناب آقای فریدون علاء

انتصاب جنابعالی را به آجودان کشوری شاهنشاه آریامهر تبریک گفته توفیق بیشتر آنجناب را مسئلت مینماید .

جمال محاسب

رئیس هیئت مدیره ومدیر عامل انجمن هموفیلیای ایران

اعلامیه جمعیت شیرو خورشید سرخ ایران

صادق وثیقی درگذشت و شیر و خورشید سرخ ایران را در ماتم خود سوگوار ساخت .

این مرد بزرگوار که سالیان دراز در مقام وزارت و ریاست بانك رهنی و عضویت شورایعالی سازمان برنامه و ریاست هیئت نظار بانك ملی ومشاغل مهم دیگر بشاهنشاه کشور خود صادقانه خدمت کرده بودروز چهارم اردیبهشت ماه دیده از جهان فانی فروبست و بسرای باقی شتافت .

صادق وثیقی در چهل و هفت سال پیش یعنی در آغاز تاسیس باشیر و خورشید سرخ همکاری داشت و بیش از یك ربع قرن و تاپایان عمر در سمت خزانه‌دار ،خدمتگزار صدیق و درستکار و درست کردارشیرو خورشید سرخ بود و اورا بحق بایدیکی از بنیانگذاران این جمعیت خیریه ملی و بین‌المللی دانست .

خاطر مبارك والاحضرت شاهدخت شمس پهلوی ریاست عالیه جمعیت ازاین فقدان فرین تاسف و تاثر است و اینك با یادآوری و حق شناسی از خدمات ارزنده آن مرحوم به پیشرفت هدف های مقدس این جمعیت و یادگار جاویدانی که در این خدمتگزاری از خود باقی گذاشته است باطلاع میرساند که مراسم تشییع جنازه ساعت هشت و نیم بامداد روز یکشنبه ششم اردیبهشت ماه از مسجد سپهسالار برگزار خواهد گشت .

حوزه ۴ ناحیه ۱

نوبت دوم

آگهی برای اطلاع عموم دراجرای قانون نوسازی و عمران شهری

باطلاع کلیه مالکین و صاحبان اعیانی و عرصه و صاحبان حقوق قانونی مربوطه واقع در محدوده ممیزی زیر از حوزه ۴ ناحیه یك شامل قطعات ۱۱و۷ از بخش ۳ و قطعه ۴ از بخش ۱۰ بقرار ذیل میباشد .

شمالا ـ جنوب لوچه دعوتی از خیابان بیات تا خیابان جمشیدآباد شمالی و غرب خیابان جمشیدآباد شمالی از کوچه دعوتی تاخیابان نصرت و جنوب خیابان نصرت از خیابان جمشیدآباد شمالی تاخیابان امیرآباد جنوبی .

شرقا ـ غرب خیابانهای امیرآباد جنوبی و سیمتری نظامی از خیابان نصرت تاخیابان شاه .

جنوبا ـ شمال خیابان شاه از خیابان سیمتری نظامی تاخیابان جمشیدآباد جنوبی و شرق خیابان جمشیدآباد جنوبی ازخیابان شاه تاخیابان دیلمان وشمال خیابان دیلمان ازخیابان جمشیدآباد تاخیابان بهزاد و شرق خیابان بهزاد از خیابان دیلمان تاخیابان آیزنهاور و شمال خیابان آیزنهاور از خیابان بهزاد تا خیابان بیات .

غربا ـ شرق خیابان بیات از خیابان آیزنهاور تا کوچه دعوتی میرساند که ممیزی مطقه مزبور پایان یافته است از کلیه مودیان دعوت میشود با مراجعه به ناحیه یك شهرداری واقع در خیابان اسکندری نبش فرصت از نتیجه ممیزی املاك خود که در تابلو اعلانات الصاق گردیده است اطلاع حاصل فرمایند و در صورتی که مودیان به نتیجه ممیزی اعتراض قانونی داشته باشند باتوجه به تبصره ۲ ماده ۸ قانون نوسازی وعمران شهری عوارض مورد قبول خود را به حساب شماره (۱۵۰۰۰) که توسط بانك مرکزی ایران در تمام شعب بانك ملی ایران در تهران مفتوح گردیده است پرداخت و رسید آنرا بضمیمه نامه‌ای متضمن موارد اعتراض باذکر دلیل و استناد بمدارك که پیوست خواهد نمود حداکثر ظرف مدت چهارماه سازمان ممیزی و درآمد نوسازی شهرداری بایتخت واقع در خیابان روزولت میدان ۲۵ شهربور خیابان نمونه کاشی ۷۷ تسلیم دارند درصورتیکه عوارض ملك خودرا قبل از پایان مدت مقرر در قانون نوسازی و عمران شهری پرداخت نمایند باتوجه به تبصره ۱ ماده ۱۰ قانون نوسازی و عمران شهری ده درصد عوارض آنسال بعنوان جایزه بنفع آنان منظور و از حساب کسر خواهد شد .

مدیر کل سازمان ممیزی ودرآمدنوسازی حسن اسکندری

حوزه ۱۲ از ناحیه ۱

نوبت سوم

آگهی برای اطلاع عموم در اجرای قانون نوسازی و عمران شهری

باطلاع کلیه مالکین وصاحبان اعیانی وعرصه و صاحبان حقوق قانونی مربوطه واقع در محدوده ممیزی زیراز حوزه ۱۲ ناحیه ۱ شهرداری پایتخت

شمالا ـ جنوب کوچه حامد از خیابان کارون تا کوچه مولائی و غرب خیابان مولائی از کوچه حامد تا کوچه اسماعیل و جنوب کوچه اسماعیل از کوچه مولائی تا کوچه محمود و شرق کوچه محمود از کوچه اسماعیل تا کوچه نکوئی و جنوب کوچه نکوئی از کوچه محمود تاخیابان قصرالدشت

شرقا ـ غرب خیابان قصرالدشت از کوچه نکوئی تاخیابان آریانا (چهارراه قصرالدشت) و شمال خیابان آریانا از خیابان قصرالدشت تا کوچه فرح و غرب کوچه فرح از خیابان آریانا تا خیابان مرتضوی .

جنوبا ـ شمال خیابان مرتضوی از کوچه فرح تاخیابان کارون

غربا ـ شرق خیابان کارون از خیابان مرتضوی تا کوچه حامد .

میرساند که ممیزی منطقه مزبور پایا ن یافته است ، از کلیه مودیان محترم دعوت میشود با مراجعه به ناحیه ۱ شهرداری واقع در خیابان اسکندری شمالی از نتیجه ممیزی املاك خود که در تابلو اعلانات الصاق گردیده است اطلاع حاصل فرمایند ، در صورتی که مودیان به نتیجه ممیزی اعتراض قانونی داشته باشند می‌توانند باتوجه به تبصره ۲ ماده ۸ قانون نوسازی وعمران شهری عوارض مورد قبول خود را به حساب شماره (۱۵۰۰۰) که توسط بانك مرکزی ایران در تمام شعب بانك ملی ایران در تهران مفتوح گردیده است پرداخت و رسید آنرا بضمیمه نامه‌ای متضمن موارد اعتراض باذکر دلیل و استناد بمدارك که پیوست خواهد نمود حداکثر ظرف مدت چهارماه سازمان ممیزی و درآمد نوسازی شهرداری بایتخت واقع در خیابان روزولت میدان ۲۵ شهربور خیابان نمونه کاشی ۷۷ تسلیم دارند . در صورتی که عوارض ملك خود را قبل از پایان مدت مقرر در قانون نوسازی و عمران شهری پرداخت نمایند باتوجه به تبصره یك ماده ۱۰ قانون نوسازی و عمران شهری ده درصد عوارض آنسال بعنوان جایزه بنفع آنان منظور و از حساب کسر خواهد شد .

آ ـ ۲۹۱۸ ۱ ـ ۳ مدیر کل سازمان ممیزی و درآمد نوسازی

برای نصب آگهی درمعابر شهر باید به دفتر مهندسی ترافیك شهرداری مراجعه شود

در اجرای تصویب‌نامه شماره ۴۸۵۹ مورخ ۱۳ر۱۲ر۴۸ انجمن شهر پایتخت از علاقمندان به نصب آگهی های مختلف در معابر و میدان ها تقاضا می شود بدفتر مهندسی ترافیك واقع درساختمان شماره ۵ شهرداری در خیابان ایرانشهر شمالی مراجعه فرمایندتا ترتیب کار داده شود .

مصوبه انجمن شهر بشرح زیر است :

۱ـ محل نصب آگهی هائی که بطور موقت در معابر و میدان‌های شهر نصب یاآویخته میشود پس از اعلام نقاط نصب از طرف متقاضی بوسیله شهرداری بررسی وچنانچه ایجاد سد معبر ننماید و برای نصب آگهی مناسب باشد تعیین و اجازه داده خواهد شد .

۲ـ متقاضی موظف است قبلا نمونه آگهی خود را تعیین تعداد آن برای تصویب و اجرای مفاد ماده یك شهرداری ارائه نماید .

۳ـ متقاضی مکلف است پس از پایان مدت اجازه نامه شهرداری نسبت به جمع‌آوری آگهی های مورد اجازه راسا اقدام نماید در غیراین صورت شهرداری وظیفه دارد آنرا توسط مامورین خود جمع‌آوری نماید .

۴ـ قبل از صدور اجازه نصب برای هریك از تعداد آگهی های مورد درخواست که مساحت آن تا یك متر مربع باشد بماخذ روزانه سی ریال متقاضی باید عوارض پرداخت نماید و چنانچه مساحت آگهی بیش از یك متر مربع باشد بازاء هرمتر مربع اضافه روزانه باید مبلغ یکصد ریال از طرف متقاضی پرداخت شود .

۵ـ آگهی هائی که بدون اجازه شهرداری نصب شده باشد توسط مامورین جمع‌آوری و متخلفین برطبق ماده ۹۲ قانون اصلاح شهرداری مورد تعقیب قانونی قرار خواهد گرفت .

۶ـ نصب آگهی در عرض خیابان ها مطلقا ممنوع می باشد مگر در مورد اعیاد و مراسم جشن‌های ملی.

۷ـ صاحبان آگهی مکلف می باشند بشهرداری مراجعه و پس از تحصیل موافقت طبق ماده ۱۱ آگهی را با نظارت مامورین شهرداری نصب نمایند .

شهردار پایتخت

آ ـ ۵۶۴۲

اطلاعیه

پیرو آگهی شماره ۱۳۱۹۸ ـ ۱۹ر۱۲ر۴۸ باطلاع کلیه نانوایان مجاز که قبلا صلاحیت ادامه کار آنان در کمیسیون نان نخست ـ وزیری در سال ۱۳۴۴ شناخته‌شده میرساند . نظر باینکه بعلت تعطیلات ایام عید عده‌ای از نانوایان نتوانسته‌اند در مهلت مقرر جهت اخذ کارت شناسائی بشرکت تعاونی نانوایان تهران و حومه مراجعه نمایند لذا تاتاریخ بیستم اردیبهشت ماه سال جاری این مهلت تمدید میگردد . ضمنا درنظر داشته باشند این آخرین مهلت برای مراجعه به شرکت تعاونی بمنظور تحصیل برگ شناسائی جهت صدور پروانه می باشد .

شهردار پایتخت

۱ـ۳ آ ـ ۵۷۱۴

آگهی انتخابات دوره دوم شورا های داوری کرمانشاه

چون مدت فعالیت نخستین دوره شوراهای داوری کرمانشاه در تاریخ هشتم تیر ماه سال جاری پایان می‌یابد بنابراین دراجرای قانون تشکیل شورای داوری مصوب تیر ماه سال ۴۵ بمنظور جلوگیری از حصول وقفه در فعالیت قضائی شوراهای مذکور و ایجاد تسهیلات بیشتر در رسیدگی وحل اختلاف ساکنان محل وزارت دادگستری در نظر دارد در دوره دوم چهار حوزه شورای داوری بحدود زیر در کرمانشاه تشکیل دهد :

حوزه یك

شمال : طاقستان .

جنوب : خیابان سیلو . خیابان جلیلی تامیدان وزیری .

مغرب : از یکطرف چقامیرزاو از طرف دیگر خیابان گمرك .

حوزه دو

شمال : خیابان سپه و چهار راه اجاق .

جنوب : سراب قنبر منبع آب

مشرق : از امتداد ضلع جنوب لوله کشی آب تا محاذی چهار راه اجاق .

مغرب : از پمپ بنزین و گازوئیل در امتداد خیابان جوانشیر تا محاذی چهار راه اجاق و غرب چهل متری (که متن خیابان سپه از چهار راه اجاق داخل در محدوده این حوزه است) .

حوزه سه

شمال : ضلع جنوبی حوزه یك (خیابان سپه و چهارراه اجاق).

جنوب : خیابان ناصری بامتداد خیابان موید تاسر قبرستانها.

مشرق : از پشت دارائی در امتداد خیابان مصوری تا سه راه رفعتیه و پل فرح .

مغرب : ابراهیم آباد در امتداد صابونی .

حوزه چهار

شمال : میدان بار فروشیها تاسیسات اگوسازی و جاده فرودگاه .

جنوب : میدان پهلوی .

مشرق : قسمت شرقی کنار آبشوران تا اداره لوله کشی آب پل‌چوبی .

مغرب : تپه فتحعلیخان و صالح آباد ارتش .

علاقمندان بشرکت در انتخابات میتوانند جهت ثبت‌نام و گرفتن کارت مخصوص شرکت در انتخابات از تاریخ جمعه هیجدهم اردیبهشت‌ماه سال جاری تاپایان روز پنجشنبه بیست و چهارم همان ماه بمدت ۷ روز ازساعت ۸ تا ۱۲ و ۱۶ تا ۱۸ هرروز به محل های زیر مراجعه نمایند .

حوزه یك ـ مسجد جامع .

حوزه دو ـ مسجد حاج محمد تقی .

حوزه سه ـ مسجد ناصری .

حوزه چهار ـ مسجد نواب .

ضمنا داوطلبان عضویت شورای داوری نیز باید ظرف همان مدت درخواست خود را همراه با دلایل و مدارك صلاحیت بدفتر دادگاه های شهرستان کرمانشاه تسلیم دارند . پس از انقضاء مدت تقاضای ثبت‌نام درخواست عضویت پذیرفته نخواهد شد . الف ۵۶۷

آ ـ ۵۵۷۰ وزارت دادگستری

قابل توجه مشترکین محترمی که قصد ساختمان آپارتمانهای چندین طبقه ، سینما، بیمارستان، سوپر مارکت و بناهای مشابهی را در شهر تهران دارند

اکثر مشاهده میشود ساختمانهای بزرگی از قبیل هتل ، سینما بیمارستان، سوپر مارکت یا آپارتمان چندین طبقه ساخته میشود ومالکین محترم این ساختمانها تقریبا قابایان ساختمان برای تامین نیروی برق آن به این شرکت مراجعه نمیکنند .

میزان مصرف نیروی برق این ساختمانها که در شهر تهران غالبا در کنار ساختمانهای کوچك و معمولی قرار گرفته یك مصرف غیر عادی و قابل توجه است وتامین آن محتاج به برنامه ریزی قبلی و تدارك و نصب لوازمی است که باید ازخارج کشور وارد شود ووقت زیادی میگیرد. بعنوان مثال یادآور میشود که عموما برای هریك از این ساختمانها باید یك مرکز ترانسفورماتور در داخل ساختمان ایجاد شود و کابل زیر زمینی یا خط هوائی فشار قوی که نیروی برق را باین ساختمان میرساند باید بتواند این بار اضافی را علاوه بربار بقیه مسیر تحمل کند . ضمنا استانداردهای ایمنی داخل ساختمان روی شبکه توزیع برق این شرکت در ناحیه مربوط اثر میگذارد و چه بسا عدم این استانداردها باعث قطع برق درآن ناحیه بشود .

بنابر این ازآقایان مالکین چنین بنا های بزرگی در شهر تهران تقاضا میشود بموازات تهیه طرح ساختمان بهمان ترتیب که محلی برای تاسیسات حرارت و تهویه مرکزی در ساختمان پیش بینی میکنند محلی برای تاسیسات برق نیز در نظر بگیرند. ضمنا بموازات تهیه طرح ساختمان و قبل از آغاز عملیات ساختمانی بااین شرکت در باره تامین نیروی برق مورد نیاز ساختمان مشورت کنند وقرار داد لازم را برای تامین برق منعقد سازند .

شرکت برق منطقه‌ای تهران برای تسهیل کار این قبیل مراجعین محترم واحدی در ساختمان اداره مرکزی بنام مدیریت امور بازرگانی تاسیس نموده است تا با سرعت بیشتری در عقد قرارداد تامین نیروی برق ساختمانهای بزرك اقدام کند و آماده است در زمینه طرح داخلی شبکه توزیع برق این ساختمان ها توصیه های لازم را مجانا بنماید .

یادآور میشود در صورتیکه قبل از شروع عملیات ساختمانی قرار داد فروش نیروی برق منعقد نشود انشعاب برق موقت برای کار های ساختمانی داده نخواهد شد و این شرکت تعهدی در تامین برق ساختمان در تاریخ خاتمه بنا نخواهد داشت .

این شرکت همچنین به خریداران محترم ساختمانهای بزرك که این بناها راازمعمارها خریداری مینمایند توصیه میکند قبل از خرید ساختمان اطمینان حاصل فرمایند قرارداد تامین برق‌بین سازنده بنا واین شرکت منعقد شده و مشکلات فنی وجود ندارد.

ازهمکاری مشترکین محترم برق ساختمانهای بزرك سپاسگزاری مینماید .

شرکت برق منطقه‌ای تهران

م الف ۹۶۱

۱ـ۳ آ ـ ۵۴۷۶

فروش استثنایی

فروشگاه بزرگ ایران

FOROUSHGAHE BOZORGE IRAN

فروشگاه بزرگ ایران

IRAN DEPARTMENT STORE

با اجناس بی‌نظیر وارزان همچنان ادامه دارد

باران و سرمای کاذب دوروزاخیر مانع مبارزه باگرمای بعدی نخواهد بود .

اطلاعات ۱۳۰۴

صفحه ۲،
شنبه ۱۵ اردیبهشت ماه
۱۳۴۹ - شماره ۱۳۱۷۴

بدنبال آغاز حمله عمومی کمونیستها و تصرف چند مرکز مهم :

ویتکنگ شاهراه اصلی پایتخت کامبوج را بست

پنوم‌پنه - خبرگزاری فرانسه - رویتر - قوای ویت‌کنگ وطرفداران پرنس سیهانوك با تشدید حملات دامنه‌دار و عمومی خود چند مرکز اداری کامبوج را تصرف کردند و یك شاهراه حیاتی پایتخت را قطع کردند تا پایتخت را به محاصره در آورند .

دیشب در ایالت «کراتی» در ۲۰ کیلومتری‌شمال «سنول» نیروهای کمونیست‌چندین‌دهکده‌وشاهراه مهم را اشغال کردند .

در «آمك‌تاسوم» واقع در ۵۰ کیلومتری‌جنوب «پنوم‌پنه» نبردهای شدیدی بین ویت‌کنك ها و قوای دولتی جریان دارد در این منطقه نیرو های دولتی با دریافت قوای کمکی بشدت در برابر ویت‌کنك ها پایداری میکنند نخستین گزارشهای رسیده حاکی است تاکنون بیش از یکصد نفر از کمونیستها کشته و عده زیادی زخمی گردیده‌اند.

شهر «سانانك» که از طرف نیرو های دولتی اشغال گردید چهار روز قبل به تصرف ویت‌کنك‌ها درآمده بود در نبرد برای‌تصرف «سانانك» عده زیادی از نیروهای کامبوجی کشته شده و دهها نفر زخمی گردیده‌اند دو گردان کامبوجی پس از آنکه مواضع ویت کنك‌ها را چندین ساعت با توپخانه سنگین درهم کوبیدند ، وارد شهر شدند خبرنگاران روزنامه‌ها که از «سانانك» دیدن کرده‌اند گزارش داده‌اند که قسمت اعظم خانه های شهربراثر اصابت گلوله منهدم گردیده است و یا ویت‌کنك‌ها آنها را آتش زده‌اند .

این نخستین پیروزی نیروهای دولتی کامبوج روحیه جنگجویان کامبوجی را بشدت تقویت کرده است سربازان کامبوجی ساعتها پس از تصرف شهر در خیابانهابا شلیك هوائی مسلسل و تفنك ها پیروزی خودرا جشن گرفته‌بودند. این پیروزی ضمنا بدولت کامبوج امکان داده است که سرفرصت و باآرامش خیال بیشتری اوضاع آینده را مورد بررسی قرار دهد اما صاحبنظران سیاسی عقیده دارند که پیروزی «سانانك»تغییری در اوضاع پدید نمی‌آورد ، زیرا همان موقع که نیروهای کامبوجی وارد شهر میشدند ویت‌کنك‌ها منطقه «آمك‌تاسوم» در ۵۵ کیلو متری جنوب «پنوم‌پنه» را مورد حمله قرار داده بودندویت‌کنك‌ها طبق معمول قبل از تخلیه شهر کلیه زخمی‌شدگان واجسادکشته شدگان را از شهر خارج کرده بودند .

در عین حال دولت «لون‌نول»به فعالیت‌های دیپلماسی خود برای دریافت اسلحه و مهمات‌ازامریکا و کشورهای دیگر ادامه میدهد.

*** نخستین کمك نظامی**

گفته میشود که نخستین محموله سلاحهای خارجی از اندونزی توسط هواپیماهای استرالیائی‌وارد «پنوم‌پنه» شده و به نیروهای کامبوج تحویل گردیده استو ظاهرا بهمین علت فرودگاه «پنوم پنه » برای مدت محدودی بروی هواپیماهای مسافربری بسته شده بود .

آدام‌مالیك وزیر امور خارجه اندونزی بدون آنکه تحویل نخستین محمولات جنگی‌این کشور را به کامبوج تایید کند گفت. دولت اندونزی درخواست دولت «پنوم‌پنه» را مورد بررسی قرار داده است .

یك گزارش دیگر حاکی‌است که تعداد زیادی مسلسل و تفنك «ا‌ك-۴۷» وارد «پنوم‌پنه» شده و بین واحدهای ارتش کامبوج‌تقسیم گردیده است .

در واشنگتن وزارت امور خارجه آمریکا اعلام داشت که ویلیام راجرز روز دوشنبه در جلسه‌سری کمیسیون امور خارجه مجلس‌سنا گزارش جامعی پیرامون آخرین تحولات اوضاع در هندوچین به نمایندگان کنگره تسلیم خواهد کرد دیشب رئیس کمیسیون‌امور خارجی سنای آمریکا سناتور «ویلیام‌فولبرایت» باوزیر امور خارجه این کشور مدتی پیرامون بحران کامبوج گفتگو و تبادل نظر کرد .

سخنگوی کاخ سفید واشنگتن اعلام داشت که دولت سایگون‌بر موافقت ایالات متحده تعدادزیادی سلاحهای سبك که در ویت‌نام‌از کمونیست ها به‌غنیمت گرفته‌شده

روزنامه نیویورك تایمز گزارش این ماجرا را تحت عنوان «سلاحهائی که به دولت لون‌نول » تحویل داده شده ساخت شوروی وچین کمونیست است « در صفحه اول خود چاپ کرده است» و افزوده است اینهاسلاحهائی هستند که در جریان جنك درویت‌نام جنوبی از نیروهای ویت‌نام شمالی وویت کنك‌ها به غنیمت گرفته شده است .

سخنگوی کاخ سفید گفت در خواست کامبوج بعد از ظهر روز جمعه باردیگر توسط مشاوران‌نظامی و سیاسی پرزیدنت نیکسون مورد بررسی قرار گرفت وی افزود کشتار عده‌ای از مردم ویت‌نام جنوبی در کامبوج در تصمیم دولت امریکا در مورد کمك نظامی بدولت پنوم‌په تاثیری نخواهد داشت .

دولت امریکا با تایید اقدام‌دولت سایگون در مورد تحویل اسلحه به کامبوج امیدوار است فرصتی برای بررسی درخواست کامبوج بدست آورد ودر این مورد شتابزده اقدام نکند .

معذلك اوضاع در کامبوج بسرعت رو بوخامت میرود ارتش ۳۰ هزار نفری کامبوج آمادگی کامل برای بیرون راندن چهل هزارویت‌نام‌شمالی از این کشور ندارد .

سناتور « ویلیام فولبرایت » رئیس کمیسیون امور خارجی سنای امریکا اعلام داشت که کمیسیون عده‌ای را برای تحقیق دربارهاوضاع کامبوج به آن کشور اعزام خواهد داشت وی گفت اطلاعاتی که کمیسیون از دولت دریافت کرده در حالیکه در خواست نخست‌وزیر کامبوج در مورد تحویل اسلحه به نیرو های کامبوج مورد بررسی است برای اعضای کمیسیون کافی وقانع کننده نیست .

وی افزود که دو کارشناس غیر پارلمانی جزو این هیئت به کامبوج خواهند رفت تا گزارشی‌درباره‌جریان نبردها اوضاع کلی آن کشور به کمیسیون امور خارجی سنای امریکا بدهند .

*** آماده‌باش ارتش اندونزی**

یك گزارش دیگرازجاکارتاحاکی است که دولت اندونزی چند واحد از سربازان خود را بحال آماده‌باش درآورده است تا اگر کنفرانس کشور های آسیائی حمله کمونیستها را بخاك کامبوج محکوم کردآنها را بیدرنگ به کمك‌نیروهای دولتی کامبوج اعزام دارد .

یك سخنگوی دولتی درجاکارتا اظهار داشت گزارش منابع خارجی دایر براینکه‌نخستین‌محموله‌سلاحهای جنگی از طرف اندونزی به کامبوج فرستاده شده است تکذیب کرد .

سفارت استرالیا شایعاتی را دایر بر اینکه هواپیما های استرالیائی سلاحهای جنگی به پنوم پنه حمل کرده‌اند تکذیب کرد .

گزارش‌های رسیده ازواشنگتن نشان میدهد سلاحهای تحویلی به ارتش کامبوج از طرف دولت‌سایگون به « پنوم‌پنه » فرستاده شده است دولت ویت‌نام جنوبی در عین حال‌از دولت کامبوج درخواست کرده است که به کشتار ویت‌نامی‌ها در آن کشور پایان دهد .

روزنامه های مسکو در شماره‌های امروز خود خبر تحویل سلاحهای امریکائی را به کامبوج توسط رژیم سایگون انتشار داده و نوشته‌اند امریکا در صدد برپا کردن ماجرای نظامی جدیدی در جنوب شرقی آسیا است .

این روزنامه‌ها اضافه کرده‌اند که سلاحهای تحویلی به مقامات « پنوم‌پنه » توسط هواپیما های «سیا» به کامبوج‌حمل شده است .

*** اسلحه چینی**

خبرنگار خبرگزاری فرانسه در پنوم‌پنه در مورد تحویل سلاح های جنگی به ارتش کامبوج گزارش داده است که بیشتر سلاحهای تحویلی از مسلسل های ساخت چین‌کمونیست‌تشکیل شده که توسط سه هواپیمای ناشناس‌به «پنوم‌پنه» حمل گردیده و در همان موقع که فرودگاه این شهر بروی هواپیماها بسته شده بود به مقامات کامبوجی تحویل داده شده است در هر حال تحویل اسلحه به‌نیرو های کامبوجی راه را برای توسعه دامنه نبرد در کامبوج باز کرده است .

در پاریس ژنرال ساوان رئیس ارتش کامبوج که‌برای شرکت در کنفرانس دیپلماتهای کامبوجی وارد این شهر شده است گفت که کامبوج بیشتر روی کمك اندونزی کشوربرادر حساب‌میکند.

وی ضمنا پیشنهاد فرانسه را در مورد تشکیل کنفرانسی برای رسیدگی به مسئله هندو چین رد کرد وی حاضر نشد گزارش منابع خارجی را در مورد تحویل سلاح های جنگی به کامبوج تایید کند .

سفرای کامبوج در کشور های خارج که دیروز در پاریس جلسه محرمانه تشکیل داده‌بودند درپایان مذاکرات خود با انتشار قطعنامه‌ای وفاداری خود را نسبت به دولت قانونی کامبوج‌تایید کرد .

فرار از کامبوج

بدنبال کشتار ویتنامی ها در کامبوج تاکنون عده زیادی از ویتنامی های مقیم کامبوج از این کشور به ویتنام جنوبی پناهنده شده‌اند.این‌عکس یکدختر کوچك‌ویتنامی را که همراه عده‌ای دیگر به ویتنام جنوبی فرار کرده‌واکنون در یك اردوگاه مخصوص در این کشور بسر می‌برد هنگام صرف‌غذا دراین اردوگاه نشان میدهد .
عکس رادیوئی اطلاعات

اخطار شوروی

امپریالیستها به کامبوج تجاوز کرده‌اند

مسکو - خبرگزاری تاس اعلامیه دولت شوروی را منتشر کرد که در آن اخطار شده «تجاوز امپریالیست‌ها درشبه‌جزیره هندوچین سخت ترین عواقب رابرای صلح وامنیت جنوب شرقی آسیا دربر خواهد داشت.»

این اعلامیه نشان میدهد که شورویها از تشدید جنك در هندوچین سخت ناراحت شده‌اند . در اعلامیه گفته میشود شوروی همیشه از سیاست بیطرفی و صلح سیهانوك حمایت کرده است و مردم شوروی نسبت به مردم کامبوج احساسات دوستانه دارند . مردم شوروی بشدت عملیات جنایتکارانه‌ای را که در کامبوج آغازشده ومایه آبروریزی سازمان دهندگان والهام دهندگان آن است محکوم میکندو خواستار پایان دادن فوری به‌تعقیب مردم غیرنظامی کامبوج است .

اعلامیه آمریکا

کامبوج قربانی هجوم کمونیستها شده

واشنگتن - کاخ‌سفید اعلام کرد که کامبوج قربانی هجوم‌خارجی شده استو جنك موجود در کامبوج رانمی‌توان یك «جنك‌داخلی» نامید ، بلکه هجوم به‌یك کشور بیطرف است .

«رونالد زیگلر» سخنگوی کاخ‌سفید گفت: پرزیدنت نیکسون سخت‌نگران وجود ۴۰ هزار سرباز ویتنام‌شمالی درکامبوج است و هنوز تقاضای فوری دولت کامبوج‌برای کمك نظامی تحت مطالعه جدی او قرار دارد .

زیگلر حاضر نشدبگوید کدام منبع گفته است‌که جنك کامبوج یك جنك داخلی است و همچنین نتوانست بگوید نیکسون دربرابر تقاضای کامبوج چه تصمیمی میگیرد. ولی خبر رسیده از «پنوم‌پنه» را دایر به‌ارسال اسلحه و مهمات آمریکائی به‌کامبوج تکذیب کرد و گفت : نیکسون سخت مراقب اوضاع کامبوج است .وی گفت مذاکره‌ای بین شوروی و آمریکا برسر بحران کامبوج انجام نشده است .

اعراب و اسرائیل در ۴ جبهه وارد جنگ شدند

کابینه اسرائیل با بحران سختی مواجه شد

اورشلیم -رویتر- رورنامه های اسرائیل خبر دادند که کابینه اسرائیل بایك‌بحران سخت بعلت چنجال برسرانجام نشدن ملاقات گلدمن وعبدالناصر روبروست .

این بحران پس‌ازآن‌شروع شد که کابینه اسرائیل به گلدمن‌رئیس کنگره جهانی یهود اجازه نداد به مصر برود وبا عبدالناصر مذاکره کند .این بحران پس‌از آمدن سیسکو معاون‌وزارت‌خارجه‌امریکا به اسرائیل شدید تر شد .

سیسکو از رهبران اسرائیل خواست انعطاف پذیری بیشتری نشان دهند و کلمه «خروج‌نیروهای اسرائیل »رادر اعلامیه های خود بکار ببرند . گلدمایر با این‌نظر سیسکو مخالف بود اما ابابان ازآن حمایت می کرد .

گلدمایر می گوید : بکاربردن کلمه خروج نیروهای اسرائیل رادر موقعیت‌آسیب‌پذیری‌قرارخواهدداد.

یك حزب دولتی ووزیر مشاور اسرائیل در نطق های‌خود علنا به ابابان حمله کردند واورابه‌تحریف تصمیمات کابینه متهم ساختند .

قاهره - خبرگزاری فرانسه - طی چهل وهشت‌ساعت اخیرنبرد های شدیدی در خطوط آتش‌بس اعراب واسرائیل روی داد و جت های جنگنده اسرائیل مواضع نظامی سوریه ، مصر و اردن‌را بشدت بمباران کردند .

سخنگوی نظامی‌اسرائیل در تل‌اویو اظهارداشت که جنگنده های‌اسرائیل بعد از ظهر دیروز یکی‌از مواضع سوریه را درمنطقه «رافض» بمباران کردند و کلیه آنهاسالم بفرودگاه های خودبازگشتند دراین منطقه دیروز نیرو های سوریه مواضع اسرائیل را مورد حمله قرارداده دو سرباز اسرائیلی را کشته بودند .

رادیو دمشق اعلام داشت که هواپیما های اسرائیلی درساعت دو ونیم بعداز ظهر مواضع مقدم سوریه را در جبهه مرکزی‌بمباران کردندولی‌بلافاصله شکاری های سوریه به پرواز درآمده‌وهواپیما های مهاجم را ناچار به بازگشت کردند رادیودمشق افزود که بر اثراین حمله پنج سربازسوریه‌ای زخمی شدند.

در اردن جنگنده های‌اسرائیل دوبار به پایگاه های‌فدائیان‌فلسطین حمله کردند.

در نخستین حمله پایگاه کماندو های فلسطین در نزدیکی پل«آدم» ودر دومین حمله که یکساعت‌بعد انجام شد پایگاه کماندو های فلسطین در چهار کیلومتری شهر «سالت» بمباران کردند .

در مصر مواضع مقدم درمنطقه مرکزی کانال سوئز و مواضع آتشبار های ضد هوائی مورد حمله جت های جنگنده اسرائیل قرار گرفت.

*** سد آتشین**

سخنگوی ارتش مصر اظهار داشت‌که آتشبار های ضد هوائی مصربیدرنك بفعالیت پرداخته و یك سدآتشین در برابر هواپیما های مهاجم تشکیل دادند.

رادیوقاهره گزارش داد که‌بین واحد های‌توپخانه اسرائیل ومصر نیز نبرد های شدید در جنوب کانال سوئز روی داد و توپخانه مصر یك‌واحد زره‌پوش اسرائیل را که به طرف جبهه در حرکت بودزیرآتش گرفت واستحکامات نظامی‌اسرائیل را در این منطقه

در هم کوبید بدنبال این گلوله باران‌انفجار های شدیدی درمواضع اسرائیل روی داد وبه‌نیرو های دشمن تلفات سنگین وارد آمددر منطقه اسماعیلیه نیز توپخانه مصر چندموضع نظامی اسرائیل رانابود ساخت در خطوط آتش بس‌لبنان واسرائیل زدوخورد هائی روی‌داد ویك‌واحد از گشتی های‌اسرائیل بوسیله موشك که‌از داخل خاك لبنان شلیك میشد مورد حمله قرار گرفت‌واسرائیلی ها به آن پاسخ‌دادند.

اندکی بعد بار دیگر از داخل خاك لبنان بسوی مواضع اسرائیل تیراندازی شد و کیبوقص «مناره» زیرآتش خمپاره انداز ها قرار گرفت.

سخنگوی نظامی‌اسرائیل گفت دراین حملات به‌نیرو های اسرائیل تلفاتی‌وارد نشد.

در اردن یك سخنگوی نظامی اعلام داشت که دیشب‌دوبارنیرو های دشمن در صددبرآمدند در منطقه «وادی » از رودخانه اردن گذشته وارد خاك‌این کشور شوند ولی‌در هر دوبار نیرو های اردنی حمله دشمن را دفع کردندو با اتش خمپاره‌انداز های‌خودسربازان اسرائیلی راوادار به عقب نشینی کردند.

کماندو های فلسطین در چهل وهشت‌ساعت اخیر ده بار به‌عملیات کماندوئی در داخل سرزمین های اشغالی دست‌زده وتلفات‌وخسارات سنگین به‌نیرو های اسرائیل‌وارد کردند.

در یکی از این عملیات‌فدائیان سازمان عاصفه دوجیب نظامی‌یك وسیله نقلیه‌زره‌پوش و دوکامیون نظامی دشمن را نابود کردند .

دسته دیگری از کماندو های جبهه آزادی‌بخش یك اردوگاه نظامی اسرائیل را در ارتفاعات جولان مورد حمله قرار داده و تعداد زیادی از افسران‌وسربازان دشمن را کشته و یازخمی کردند.

*** داوطلبان انگلیسی**

روزنامه الاهرام گزارش داد که ۱۶۰۰ نفر انگلیسی‌درصفوف نیروهای اسرائیل در جنك علیه اعراب شرکت دارند .

الاهرام نوشته است که دولت مصر از دولت انگلیس درخواست کرده است که در باره حضور این‌عده در میان‌نیروهای‌اسرائیلی توضیح کافی بدهد .

روزنامه الاهرام نوشته است‌که داوطلبان انگلیسی همچنان ملیت انگلیسی خودرا حفظ کرده‌اندو بیشتر آنها از داوطلبان «افسران مهندسین و کارشناسان صنعتهای مختلف » تشکیل میشوند .

الاهرام نوشته است که‌دولت انگلیسی هنوز دراین‌باره‌توضیحی بمقامات مصری نداده است .

اجازه نمیدهد

مجله الاحرار چاپ بیروت مقامات سوریه را از اینکه به نیروهای عربی اجازه نمیدهند برای نبردبا اسرائیل در خاك آن کشورمستقر شوند بشدت مورد حمله قرارداده است .

این مجله نوشته است که‌رژیم سوریه به مصر اجازه نداده است که یك پایگاه هوائی در سوریه تاسیس کند در حالیکه مصریها با دردست‌داشتن چنین پایگاهی میتوانند مستقیماشهرهای‌اسرائیل را مورد تهدید قراردهند .

این مجله اضافه کرده است که حزب بعث سوریه درعین‌حال کوشش میکند در کار فرماندهی شرق اختلالی بوجود بیاورد تا بتواند از نیروهای عراقی بخواهد که خاك آن کشور راترك گویند.

دعوت مجمع عمومی فوق‌العاده شرکت‌سهامی کارخانجات‌صنعتی ایران‌ناسیونال

از صاحبان سهام شرکت سهامی کارخانجات صنعتی ایران‌ناسیونال دعوت میشود که به منظور تشکیل مجمع عمومی فوق‌العاده شرکت درساعت ۵ بعد از ظهر روزشنبه ۱۹اردیبهشت ماه ۱۳۴۹ در محل شرکت حاضرشوند .

دستور جلسه :

استماع گزارش مدیر عامل درمورد بررسی‌اساسنامه واتخاذ تصمیم راجع باختیارات مدیران شرکت .

مدیر شرکت سهامی کارخانجات صنعتی ایران ناسیونال - محمود خیامی

آ-۵۰۲۲

کلاسهای انگلیسی انجمن ایران وآمریکا

ثبت‌نام برای کلاس های فشرده که هفته‌ای ده ساعت‌تشکیل میشوند در روزهای شنبه پنجم اردیبهشت برای کلاس‌های‌شش به بالا ، یکشنبه ششم اردیبهشت برای کلاس های دو الی پنج‌و دو شنبه هفتم اردیبهشت برای دانشجویان جدید صبح‌ها از ساعت ۹الی ۱۱و بعد از ظهر از ساعت ۲الی۴انجام‌خواهد شد.

امتحان تعیین کلاس برای داوطلبان جدید در روزهای پنج شنبه هر هفته بعمل میاید.

نشانی - خیابان وصال شیرازی تلفن ۴۷۴۳۸

۱-۳ آ-۵۱۶۶

آگهی استخدام

دانشکده پزشکی دانشگاه ملی ایران عده‌ای پزشك متخصص بیماریهای کودکان برای خدمت نیمه‌وقت(بعد ازظهرها) در درمانگاههای بیمارستان‌های تابعه استخدام مینماید

از داوطلبان خواهشمند است تقاضای کتبی‌وفتوکپی مدارك تحصیلی خودرا از تاریخ نشر این آگهی لغایت ۱۴ اردیبهشت ۱۳۴۹ به‌دانشکده پزشکی دانشگاه ملی ایران واقع در اوین‌ارسال نمایند .

دانشکده پزشکی دانشگاه ملی ایران

با تشکیلات جدید

واسلوب ابتکاری که نتیجه تحقیقات و آزمایشهای دقیق **دارالعلوم العربیه در مدت ۲۳ سال است**میتوانید زبان‌و ادبیات‌و متون مختلف عربی را بطور کامل‌و در مدت کوتاهی بیاموزید .وهمچنین بطور فوق‌العاده **موفقیت‌خود رادرامتحانات عربی دانشگاه تامین‌نمایید.** چون تعداد داوطلب واوقات تدریس مجدود است فقط تا محل باقی است نام‌نویسی پذیرفته میشود .

شاهرضا - اوایل خیابان بهار - کوچه دوم دست‌چپ- در سوم .

آگهی انتخاب عامل فروش

بنگاه توسعه ماشین های کشاورزی در مناطق مشروحه‌زیر: آباده، ابهر، آستارا، الیگودرز، اهر، ایرانشهر ، ایلام ،بوشهر بهشهر ،بیرجند، تویسرکان ،جیرفت، خاش،خلخال ،خمین داراب ،دامغان، رامهرمز ،رشت، رفسنجان ،زاهدان ،ساوه ساری ، سقز، سنقر کلیائی ،سمنان،شاهرود،شوشتر،شهرضا، شهسوار ، شیروان،قروه ،قم، کاشان ، کازرون ، کرج، کنگاور گرمسار ، گلپایگان، گناباد ، ماکو، محلات ،مراغه ، مرند مشکین‌شهر ،ممسنی‌ویاسوج، میانج، نهاوند.

برای فروش تراکتورهای اوتیورسال و لوازم یدکی و ادوات مربوطه از بین اشخاص باشرکت هائی‌که سابقه فعالیت درایز رشته‌داشته باشند تعدادی عامل‌فروش انتخاب خواهد نمود افراد و شرکت‌هائی که سابقه‌فعالیت دراین رشته داشته باشند در صورت تساوی شرایط مقدم بردیگران خواهندبود.

داوطلبان میتوانندبرای دریافت شرایط عاملیت و تسلیم پیشنهاد خود ازاین تاریخ تا اول خرداد ماه ۱۳۴۹ باداره مرکزی بنگاه در تهران «خیابان الیزابت دوم کاخ‌شمالی شماره۸۶»ویانمایندگی های بنگاه در استان های مربوطه مراجعه و یا مکاتبه نمایند ۴الف ۸۵۳

بنگاه توسعه ماشین‌های کشاورزی

۱-۲ آ-۵۳۴۴

بورس تانکر و تریلر ایرسکو

سازنده بهترین و ارزان ترین تانکر وتریلر و مخزن آب و مواد نفتی خیابان قزوین بلاك ۸۳۴-جنب چهارراه عباسی تلفن ۹۵۵۸۷۷

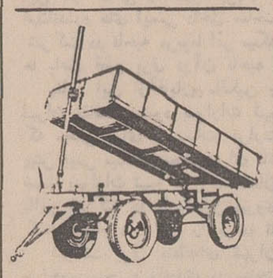

قابل توجه شهرداریها شرکتها وموسسات کشاورزی، تریلر کشاورزی ساده یا کمپرسی و نوع‌دیگر کمپرسی مخصوص حمل زباله

شرکت سهامی تولیماخیابان آیزنهاور مقابل وزارت کار . تلفن : ۹۵۹۲۴۴ - ۹۵۴۶۶۰

مؤسسه انتشارات امیرکبیر

برای دانشجویان و دانشپژوهان :

اصول علوم سیاسی

جلد اول و دوم

شامل مباحثی درباره علم سیاست - تحول قدرت‌سیاسی- تاریخ اندیشه های سیاسی - سازمان‌های‌سیاسی و رژیمهای مختلف

از دکتر رضاعلومی استاد دانشگاه تهران - منتشر شد

آگهی استخدام

هواپیمائی ملی‌ایران برای تکمیل کادر تدارکات خودتعدادی‌دیپلمه ریاضی با مشخصات وشرایط زیر استخدام می نماید .

۱-داشتن دیپلم ریاضی

۲-حداکثرسن۲۶سال

۳- آشنائی به زبان انگلیسی

۴-داشتن برگ خاتمه خدمت یا معافیت دائم نظام وظیفه

افراد واجد شرایط از طریق‌مسابقه ومصاحبه انتخاب می گردند.

داوطلبان می توانند درخواست‌خودرا بوسیله پست سفارشی با تعیین آدرس دقیق وشماره تلفن وفتوکپی آخرین مدرك تحصیلی ودو قطعه عکس ۴×۶ ومعافیت نظام وظیفه تا آخروز۲۰ر۲ر۴۹به قسمت‌استخدام هواپیمائی ملی ایران‌واقع درخیابان فرصت‌چهارراه ثریا ارسال دارند - ۱-۵ آ-۵۵۹۰ هواپیمائی ملی‌ایران

از مجموعه ایران شناسی

تاریخ ایران باستان

تألیف : م.م. دیاکونوف

ترجمه : روحی ارباب

انتشار یافت

پنگاه ترجمه و نشر کتاب

مراکز فروش: نمایشگاه شماره ۱ سازمان فروش بنگاه ترجمه و نشرکتاب خیابان پهلوی ساختمان بنیاد پهلوی
نمایشگاه شماره ۲ خیابان سپهبد زاهدی شماره ۱۰۲
تلفن : ۶۱۲۷۳۷-۶۶۱۷۷
نمایشگاه شماره ۳ مقابل دانشگاه تهران

کلاسهای انگلیسی انجمن ایران وامریکا در کلاسهای فشرده انجمن انگلیسی رادراسرع وقت فراگیرید

ثبت نام دوشنبه ششم اردیبهشت خیابان وصال شیرازی

بحران و آشوب در آمریکای لاتین اوج گرفت

کشتی های جنگی شورشیان، کاخ رئیس جمهور هائیتی را بتوپ بستند

واشنگتن ـ رویتر ـ آسوشیتدپرس اوضاع در کشور های امریکای لاتین همچنان بشدت بحرانی و آشوب و اغتشاش دراین کشورها روبه گسترش است.

منابع وزارت خارجه امریکا اعلام کردند که چند کشتی گارد ساحلی هائیتی برضدرژیم پرزیدنت «دووالیه» که او را «پاپادوك»(بابا دکتر) مینامند شورش کرده و کاخ رئیس جمهوری را از ساحل دریا بتوپ بسته‌اند.

دولت هائیتی از آمریکا خواست که این کشتی هارا بمباران کرده غرق نماید ، اما امریکا گفته‌است که نمی تواند درامور داخلی هائیتی مداخله کند.

«بوم‌هوم» سفیر هائیتی درواشنگتن نیز تاکید کرد که دولت وی از آمریکا خواسته است از پایگاه گوانتانامو (کوبا) برای سرکوبی شورشیان هواپیما بفرستد . وی گفت : دو کشتی در بتوب بستن کاخ رئیس جمهوری در «پرت ـ اوپرنس» پایتخت هائیتی شرکت داشتند . اما منابع دیگر میگویند چهار کشتی بوده‌اند.

در «پورتوریکو» شرکت پان ـ امریکن وارفرانس اعلام کردند که اطلاع یافته‌اند که فرودگاه «پرت‌اوپرس» تا اخطار ثانوی‌بسته خواهد ماند.

هائیتی و دومینیکن در انتهای شرقی و غربی جزیره «هیسپانیولا» قرار دارند.

خبر های دیگر حاکی است که درکاخ رئیس جمهوری یك‌پادگان مستقر شده و توپهای ضد هوائی برای مقابله با شورشیان کار گذاشته شده است . «دووالیه» از سال ۱۹۵۷ فرمانروای هائیتی‌شده اما بعدا خود را برای همه عمربه ریاست جمهوری‌این کشور منصوب کرد . تاکنون چند تلاش برای سرنگونی او بعمل آمده اما به نتیجه نرسیده است.

منابع مطلع میگویند قرینه‌ای برقیام داخلی در هائیتی در دست نیست ، ولی در عین حال قوائی که باکشتی های شورشی‌ساحل مقابله کند نیز وجود ندارد.

ارتباط تلفنی و تلگرافی با پایتخت هائیتی قطع شده است‌اما سفیر هائیتی میگوید تلفنی به‌او اطلاع داده‌اند که دولت «دووالیه» براوضاع مسلط است و قیام از «توطئه های بزرك کمونیست هاست » که در هائیتی و چند کشوردیگر دریای کارائیب‌ادامه دارد . وی افزود در هائیتی‌حکومت نظامی از ۵ صبح تاهفت‌بعد از برقرار شده است.

*** حمایت سیاهان**

دولت « ترینیداد ـ توباگو » در جلسه دیشب کابینه خود فرمانده جدیدی برای قوای مسلح انتخاب کرد و از همه کشتی های خارجی که در سواحل ترینیداد لنگر انداخته‌اند خواست آنجا را ترك کند .

کابینه که بریاست«اریك‌ویلیامز» نخست وزیر ترینیداد ـ توباگو تشکیل شد ، سرهنك سرت ۵۴ ساله را به فرماندهی قوای مسلح ۷۵۰ نفری این جزیره منصوب کرد. سرهنك سرت قبلا مامور مذاکره با سربازان شورشی بود که به حمایت از « نهضت قدرت سیاه » شورش کرده بودند .

اردوگاه سربازان شورشی فعلا در محاصره سربازان‌وفادار به‌دولت‌است تا مذاکرات به نتیجه برسد . در حال حاضر مذاکرات بحال‌بن‌بست‌درآمده است .

دولت همچنین یك کمیته تحقیق انتخاب کرد تا درباره قیام روز سه شنبه بررسی کند . هنوز خبری از عفو عمومی سربازان‌شورشی‌نیست اما منابع‌دولتی میگویند اعلامیه دولت خوش بینانه است و ممکن است سربازان شورشی عفو شوند .

دولت اعلام کرد جان هیچ فرد خارجی در خطر نیست و کشتی هائی که بنام حفظ جان اتباع خود آمده‌اند لازم نیست منتظر بمانند و باید سواحل ترینیداد را ترك کنند.

در بوستون ، « استوکلی کار ـ مایکل » از رهبران نهضت‌قدرت‌سیاه یك ائتلاف از گروه های مختلف سیاهپوست بوجود آورده و برای کمك به نهضت سیاهان ترینیداددعوت کرده است .

یك رهبر دیگر سیاهپوستان با « رافیك‌شا »و «رکس‌لاسالی»رهبران نهضت ترینیداد تماس دارند و از جانب آنها سخن میگویند .

« کارمایکل » که نکرومه رئیس جمهوری سابق غنا را «معلم ورهبر» خودمینامدازهمه سربازان سیاهپوست آمریکا خواست به حمایت ازبرادران خود در ترینیداد برخیزند .

*** دوتلاش برای کودتا**

۹ نفر افسر ارتش ونیروی‌هوائی کلمبیا دیشب توقیف شدند ، زیرا در عرض دو روزدوتلاش‌برای کودتا بنفع «گوستاوروخاس پینیلا» دیکتاتور سابق بعمل آورده‌اند .

خود«روخاس» نیز با دخترش‌از روز چهارشنبه درخانه‌شان‌تحت‌نظر است . یك سخنگوی «اتحاد خلق» که سازمان طرفدار روخاس است گفت : تانك‌هاوقوای‌دولتی‌دورتادور خانه روخاس را گرفته‌اند .

اعلامیه مختصری که ازطرف رئیس جمهوری فعلی صادر شده حاکی است که دو تلاش ناموفق برای کودتا بعمل آمده است که اهمیتی نداشته است . افسران بازداشت شده که دو سروان ،دو سرگرد و پنج افسر نیروی هوائی هستند در پایگاهی در۹۶ کیلومتری غرب بوگوتا در بازداشت‌اند و در انتظار محاکمه بسر میبرند .

*** عملیات چریکها**

از برزیل گزارش میرسد که بعلت تشدید فعالیت های‌چریکهای برزیل ، ماموران دولتی برفعالیت خود برای یافتن چریك‌هاافزوده‌اند اما تاکنون فقط یك اردوگاه‌متروك که محل تربیت چریك بوده پیدا کرده‌اند .

در گواتمالا ارتش اعلام کرد که یك ثروتمند بزرك گواتمالاربوده شده و مبالغ گزافی برای‌سربهای او تقاضا شده است .

در گواتمالا درماه‌فوریه چریك های ضد دولتی وزیر خارجه را ربودند و چند روز بعد آزادش کردند ، بعد «شون‌هالی» وابسته سفارت امریکا را ربودند و آزاد کردند . اما دفعه آخر «فون ـ شپرتی» سفیر آلمان‌غربی راربودند و چون دولت گواتمالا حاضر نشد تقاضای چریکها ر ابرآورداورا کشتند .

در پورتوریکو حکومت محلی پورتوریکو اعلام کرد ۵۲ بمب که در برج های انتقال برق وتلویزیون پنهان شده بود توسط ماموران دولت کشف شده است .

کار گذاشتن این بمب ها کار «خرابکاران کارآزموده» بوده است . این بمب ها شبیه ۶ بمبی است که در ماه سپتامبر در ۵ هتل و یك کاباره منفجر شد .

به پسر چیانکایچک تیراندازی شد

نیویورك ـ خبرگزاری فرانسه ـ «چانك چنك کوئو» معاون نخست ـ وزیر چین ملی و پسر مارشال چیانکایچك از یك‌سوء قصد جان سالم بدر برد .

معاون نخست‌وزیر چین ملی که برای یك دیدار رسمی از ایالات متحده وارد نیویورك شده است هنگامیکه برای‌شرکت دریك‌مجلس مهمانی که ازطرف انجمن‌بازرگانی و صنایع‌خاور دور بافتخار او ترتیب داده شده بود وارد هتل پلازامیشد از طرف شخص‌نا شناسی موردسوء قصد قرار گرفت ولی تیری که بجانب او شلیك شده بود بدرهتل اصابت کرد و شیشه ها راشکست

در همان موقع تظاهراتی علیه چین ملی در برابر هتل بر پاشده بود و تظاهر کنندگان شعارهائی باخود حمل میکردند که روی‌آنها این کلمات دیده میشد «به‌حکومت دیکتاتوری چیانکایچك‌پایان‌دهید»، «چانك چینك کوئو گمشو» .

در جریان این تظاهرات بودکه ناگهان تیری بسوی‌معاون نخست‌ـ وزیر چین ملی شلیك‌شدوبیدرنك ماموران پلیس دو نفر از تظاهر ـ کنندگان را که از انقلابیون فرمز بودند بازداشت کردند .

نخستین گزارش های رسیده حاکی است که‌یکی از بازداشت‌ـ شدگان چاقوئی با خود همراه داشته است .

معاون نخست‌وزیر چین‌ملی که جانشین چیانکایچك است از روز ۱۸ آوریل واردامریکا شده است.

۲۰ درصد زنان ولگرد ژاپن شوهردارند

توکیو ـ پلیس توکیو اعلام کرد که بیست درصد از زنان ولگرد خیابانی که از ماه ژانویه به این طرف جمع‌آوری شده‌اند ، زنان شوهردار هستند و درمیان‌آنها زنان صاحبان مقامات عالی دیده میشوند .

اکثر زنان شوهردار فوق گفته‌اند : برای آن وارد «کار» شده‌اند که پول اضافی گیر بیاورند و وسائل زندگی از قبیل تهویه مطبوع بخرند .

با آنکه تولید ملی ژاپن پس‌از امریکا در کشور های سرمایه‌داری مقام دوم را دارد ، سطح درآمد مردم کم است و اکثر مردم ناراضی هستند .

بزرگترین‌مانور دریائی تاریخ

واشنگتن ـ وزارت دفاع امریکا اعلام کرد ۵۰۰ بمب‌افکن و یك دریاسالار عالیرتبه شوروی به مانور جهانی‌دریائی‌شوروی‌پیوسته‌اند

این بزرك ترین مانوری است که در تاریخ داده شده است . در حدود ۲۰۰ کشتی در این‌مانورشرکت کرده‌اند و هواپیما های امریکائی ناظر بر فعالیت این مانور هستند و در بعضی نقاط‌مانند سواحل ژاپن وکره وایسلند هواپیما های امریکائی بسیار نزدیك هواپیما های شوروی شده‌اند ، اما هیچ هواپیمای شوروی به فضای هوائی این سه‌کشور نزدیك نشده‌است.

این مانور شوروی برای تمرین جنك ضد زیر دریائی است‌ودونوع بمب‌افکن جدید شوروی تو-۱۲ و تو-۱۶ در آن شرکت‌دارند.

زلزله های تازه در ترکیه

استانبول ـزمین لرزه‌های خفیف در شهر های کوچك و روستا های غرب ترکیه گزارش داده شده است ، اما تلفات و خساراتی ببار نیاورده است. دیروزبیست‌و‌ـ هفتمین روز متوالی بود که بدنبال زلزله فاجعه‌آمیز ۲۸ مارس زلزله های خفیف‌ثبت شد .

زلزله ماه پیش شهر گدیز را با خاك یکسان کرد و بیش‌از یکهزار نفررا کشت. زلزله دیروز در اسکی‌شهر، کوتاهیه ، اوساك و افیون احساس شد و دریك دهکده بنام دمیری که هزار نفر جمعیت دارد دیروز ۹ زمین‌ـ لرزه ثبت شد .

زلزله‌های پیاپی سبب‌شده که خانواده های مرفه تر از این منطقه‌بیرون روند وخانه های خود را بفروشند و بجا های دیگر نقل‌مکان کنند. فقرا گاه از ترس زیردرختان یا در چادر های هلال‌احمر ترکیه زندگی می کنند .

پاپ را سنگباران کردند

کاگلیاری ـ ساردنی ـپاپ‌پل ششم رهبر کاتولیك های جهان را که‌برای یك زیارت مذهبی به‌ساردنی رفته بود سنگباران کردند .

ابتدا اوضاع آرام‌بود، اما دیروز وقتی که موکبه پاپ تحت حفاظت اتومبیل های پلیس راه افتاد ، تظاهر کنندگان باسنك به‌همه افراد موکبه حمله کردند . پاپ دریك اتومبیل سرباز نشسته‌بود که مردم را برکت دهد که‌سنگها مثل باران در اطراف او باریدن گرفت .سنك اندازان آنارشیست های جزیره ودر حدود ۳۰نفر بودند.

پلیس سه دختر جوان ودوپسر را توقیف کرد.پاپ برای برگزاری مراسم ششصدمین سالگرد ورود مجسمه مریم به‌ساردنی باینجا آمده بود ـ کاتولیك ها میگویند: این مجسمه معجزات وکرامات بسیار داشته است .

توهین و سنگباران پاپ‌از قرن هفدهم به‌این‌طرف‌سابقه نداشته است . پلیس بلندگوی تظاهر کنندگان را گرفته بود تابرضد پاپ شعار ندهند ، اماآنها روی اتوبوس‌های پلیس نشستند وگفتند تابلندگو هارا پس ندهند، متفرق نخواهندشد . در حالیکه آنارشیست ها موکبه پاپ را سنگباران میکردند پیرزنان معتقد به‌پاپ به‌زانو درآمده دعا میکردند .

دختری از یوگسلاوی در میان چریکها

دوچکا ،نام یکدختر ۲۱ ساله‌اهل یوگسلاوی است که اخیرا کشورش را ترك گفت تاهمراه‌چریك های فلسطینی علیه اسرائیل بجنگد. دوچکااکنون در یکی‌از اردوگاه های فلسطینی هادر بیروت بسرمی‌ـ برد . او لباس چریکهای سازمان العاصفه را پوشیده و همراه آنها تعلیمات جنگی می بیند .دوچکا اولین فرد اروپائی نیست که بکمك چریکهای عرب آمده‌است‌هم‌اکنون عده‌زیادی از اروپائیان در سازمان های چریکی عرب برضد اسرائیل مشغول فعالیت هستند .

سیسکو اعراب و اسرائیل را به آشتی دعوت کرد

واشنگتن ـ یونایتدپرس ـجوزف سیسکو معاون وزارت‌خارجه‌امریکا که از سفر خاورمیانه بازگشته گفت :

امریکا به تلاش خودبرای یافتن صلح از طریق مذاکره‌درخاورمیانه ادامه خواهد داد ، اما چون‌اعراب واسرائیل حاضر نیستند یك وجب از موقعیت اعلام‌شده خود عقب بنشینند ، دورنمای صلح‌وجودندارد. سیسکو از دو طرف منازعه دعوت کردکه قابلیت انعطاف بیشتری داشته‌باشند .

وی گفت : اگر دو طرف نزاع درخاورمیانه قانع شوند که زمان بنفع آنهانیست،حاضرخواهندشد که سازش کنند . سیسکو که از مصر، اسرائیل ، عربستان سعودی و لبنان بازدید کرده گفت۸۰درصدماموریت خود را انجام داده ، فقط بعلت تظاهرات ضد امریکائی از سفربه عمان (اردن)خودداری کرده‌است.

وی گفت : این سفر سبب شده که‌موقعیت های کشور های‌خاورمیانه را بهتردریابدوبخصوص‌مذاکراتش باجمال‌عبدالناصر «عمیق» بوده‌است. وی‌اظهار امیدواری کرد که مسئله آوارگان حل شود و اسرائیل‌نیرو های‌خودرا از سرزمین های اعراب بیرون ببرد ،اما واردجزئیات نشد .

هرکس در هر سن و سالی‌که باشد باید حتما فیلم «دنیای فیلیپ» را ببیند .

از صبح سه‌شنبه در

سینه‌موند

«مارك‌لستر» کودك فرشته صورت فیلم «اولیور» دریك درام موثروعمیق مناسب‌برای تمام افراد .

جان میلز
سیلویا سیمز
و مارك لستر در فیلم رنگی
دنیای فیلیپ
Run Wild, Run Free
محصول کمپانی کلمبیا

تلویزیون بلر جام جهان نما

شرکت ماجدی
گلچینی از بهترین محصولات سازندگان بزرك ماشینهای دوزندگی صنعتی دنیا را با امکانات وسیع وشرایط‌سهل‌در اختیار شما میگذارد .
خیابان نادری ساختمان فرقانی تلفن ۴۲۴۲۱ ـ ۲۹۲۲۲

کامیونهای سردخانه‌دار
زاگرس

گروه صنعتی مهندس موسی بهار
آدرس کارخانه : جاده کرج کیلومتر ۲۲ تلفن کارخانه: ۶۹۹۹۴
تلگرافی ۹۷۵ صندوق پستی ۳۲۹۵ تلفن دفتر: ۵-۳۱۱۳۴۱

شرکت جهانگردی مهاجری وشرکاء یکباردیگر باقدمهای محکم واستوار قدم بمیدان میگذارد و بدوستداران مسافرتهای دسته جمعی برنامه‌های تابستانی خودرا ارائه میدهد

تور شماره ۱ بنام آناکاپری
۳۴ روز گردش و بازدیدازشهرهای نیس ـ بارسلون ـ ژنو ـ پاریس ـ لندن ـ هامبورك ـ وین ـ رم ـ ناپل ـ پمپی ـ سورنتو وکاپری قیمت ۵۴۰۰۰ ریال تاریخ حرکت ۳ ـ ۱۰ ـ ۱۷ ـ ۲۴ ـ ۳۱ تیرماه و ۷ مرداد .

تور شماره ۳ بنام وایکینگ
۴۵ روز گردش در شهرهای وین ـ کپنهاك ـ اوسلو ـ استکهلم ـ هامبورك ـ آمستردام ـ روتردام ـ لندن ـ پاریس ـ ژنو ـ نیس ـ جنوا ـ فلورانس ـ رم ـ ناپل پمپی ـ سورنتو وکاپری قیمت ۶۸۵۰۰ ریال. تاریخ حرکت ۳۱ خرداد و ۲۱ تیرماه

تور شماره ۲ بنام والنسیا
۴۵ روز گردش و بازدید از شهرهای آتن ـ نیس ـ بارسلون ـ مادرید ـ والنسیا ـ گرانادا ـ کوردوبا ـ ژنو ـ پاریس ـ لندن ـ آمستردام ـ هامبورك ـ وین ـ ونیز ـ رم ـ ناپل وپمپی سورنتو وکاپری قیمت ۶۵۰۰۰ ریال تاریخ حرکت ۳ ـ ۱۷ ـ ۲۴ ـ تیرماه و ۷ مرداد

تور شماره ۴ بنام کالسکه ژرین
۴۵ روز گردش درشهرهای نیس ـ بارسلون ـ جزایر پالمادومایورکا ـ ژنو ـ پاریس ـ لندن ـ کپنهاك ـ هامبورك ـ برلین ـ وین ـ ونیز ـ رم ـ ناپل ـ پمپی ـ سورنتو وکاپری قیمت ۶۵۰۰۰ ریال تاریخ حرکت ۴ ـ ۱۴ ـ ۲۵ تیرماه

قیمت‌های بالا شامل بلیط رفت‌وبرگشت هواپیمای جت درجه توریست ـ هتلهای خوب باحمام اختصاصی در اطاقهای دو نفره ـ صبحانه درتمام مدت‌مسافرت ـ ناهار و شام درناپل وپمپی و سورنتو وکاپری گردش در شهرها و ورودیه موزه های مورد بازدید ـ انتقال از فرودگاه بهتل و بالعکس ـ عوارض فرودگاهها .
راهنمای محلی وراهنمای فارسی زبان که از تهران بهمراه گروه خواهدبود .

۲۳ سال تجربه درامور مسافرت بماامکان داده است که بتوانیم آنچه مطابق ذوق ایرانیست بوجود آوریم تامورد پسند هموطنان قرار گیرد

لطفا برای کسب‌اطلاع بیشتروثبت‌نام به‌شرکت جهانگردی مهاجری وشرکاء خیابان ویلا شماره ۳ تلفن ۶۸۲۴۲ و در شهرستانها به شعب شرکت مهاجری وشرکاء مراجعه فرمائید.

مسافرت باتورهای شرکت جهانگردی مهاجری وشرکاء اطمینان بخش تراست

مژده به نقاشان ساختمانی
لعابی شرکت
خمیری بجای گل سفید
مفتخریم که رنك لعابی مخصوص استفاده بر روی دیوار وسایر اجسام گچی، آجری، سیمانی وبتونی را به بازار عرضه نمائیم .
شرکت رنگسازی ایران ناصرخسرو تلفن های ۳۰۱۴۰۹ ۳۰۲۳۱۸ و ۹۵۴۳۱۸ ـ ۹۵۳۶۰۷ ویا نزدیکترین رنك فروشی

آگهی استخدام

دانشکده پزشکی دانشگاه ملی ایران برای‌خدمت در بیمارستانهای تابعه به‌عده‌ای پرستار لیسانسیه ،نرس ماما ، بهیار دیپلمه ، تکنیسین آزمایشگاه احتیاج دارد.

از داوطلبان خواهشمند است باهمراه داشتن مدارك خود همه‌روزه غیراز ایام تعطیل از ساعت ۸تا۱۵ به بیمارستان جرجانی واقع‌درابتدای خیابان تهران‌نومراجعه نمایند

برای‌مزیداستحضار داوطلبان اعلام میگردد که اخیرا اقداماتی برای بالابردن پایه حقوق مشاغل‌فوق‌بعمل‌آمده است .

۴ـ۱ دانشکده پزشکی دانشگاه ملی ایران

اطلاعات دختران و پسران روزهای یکشنبه هرهفته منتشر میشود

از همین هفته ـ فقط در
شهر فرنگ
اولین سینمای ممتاز ۴ ستاره ایران
داستانی عجیب ـ خارق‌العاده ـ کوبنده از زندگی وعشق های‌مردجاه‌طلبی که خیلی‌زود میخواست به‌مقامات‌بالاتر برسد

نیکول ویلیامسون بهترین هنرپیشه امروزی انگلستان
ریچل‌رابرتز ـ پل‌راجرز ـ زیناواکر ـ آتابل ـ
در فیلمی بکارگردانی : جك‌گولد
تسویه حساب
رنگی
محصول کمپانی کلمبیا

تماشای این فیلم برای اشخاص کمتر از ۱۸ سال ممنوع است

برنامه آینده سینماهای
ادئون ـ نیاگارا
رادیوسیتی
«جیمز کابرن» که باسری‌فیلم های فلینت شهرت‌ومحبوبیت جهانی یافت اینك در یك‌اثر پرحادثه و دلهره‌آوردیگرشما را مبهوت میکند

جیمز کابرن
لی رمیك
در فیلم پاناویژن و رنگی
پیمان سخت
HARD CONTRACT

باشرکت
لیلی پالمر ـ برجس مردیت
پاتریك ماگی ـ استرلینگ هیدن
هدیه فوکس قرن بیستم

اطلاعات
صفحه ٤
شنبه ۱۵ اردیبهشت ماه ۱۳۴۹
شماره ۱۳۱۷۴

اوامر شاهنشاه در باره گسترش تأمین اجتماعی کار کنان بخش خصوصی و دولتی

دومین کنفرانس ملی کار افتتاح شد

شاهنشاه آریامهر امروز طی پیامی به دومین کنفرانس ملی کار ضرورت تشکیل و تمرکز کارگران و کارفرمایان را در سازمان های وابسته بخود و همچنین برخورداری نیروی فعال و مولد ثروت جامعه را از انواع حمایت‌ها و کمک‌های اجتماعی تاکید فرمودند.

پیام شاهنشاه به دومین کنفرانس ملی کار بامداد امروز هنگام گشایش این کنفرانس دروزارت کار با حضور آقای هویدا نخست وزیر بوسیله آقای اسداله علم وزیر دربار شاهنشاهی قرائت گردید و متن آن جداگانه چاپ شده‌است.

در جلسه افتتاحیه کنفرانس آقایان هویدا نخست‌وزیر، عبدالمجید مجیدی وزیر کار، منوچهر کلالی دبیر کل حزب ایران‌نوین و سازمان کارگران ایران و همچنین رضا رزم‌آراء دبیر اطاق بازرگانی و صنایع و معادن سخن گفتند و کنفرانس از بامداد فردا مباحثات خود رادر باره مسائلی که در دستور کار دارد شروع میکند.

دراین کنفرانس آقای هویدانخست وزیر نطقی‌ایراد کرد که‌مشروح‌آن درشماره‌بعد چاپ‌میشود.

*** بیانات وزیر کار**

بدنبال بیانات نخست وزیر آقای عبدالمجید مجیدی وزیر کار طی سخنانی هدف از تشکیل کنفرانس را برای حاضران تشریح کرد و مراتب تشکر گروه های سه گانه عضو کنفرانس نمایندگان دولت، کارفرمایان و کارگران را به پیشگاه همایونی تقدیم نمود.

وزیر کار در سخنان خود گفت تشکیل جلسات کنفرانس ملی کار فرصت ارزنده‌ای برای اعضای هیئت نمایندگی ایران در کنفرانس بین‌المللی کار است که طی آن میتوانند بصورت فعالانه‌ای براساس تبادل نظر قبلی با کارشناسان و سازمان های ذیربط در آن کنفرانس شرکت جویند.

وزیر کار افزود: با تبادل‌نظر هائی که در کنفرانس ملی کار می شود هماهنگی و همانگی بیشتری بین سازمان های کارفرمائی و کارگری و دولتی فراهم وایجاد خواهد شد و موجب میشود ازطریق شور و بررسی راه‌حل های صحیح و منطقی در سطح ملی در مسائل مربوط به نیروی کار کشور ارائه گردد.

بدنبال سخنان وزیر کار دبیر کل حزب ایران‌نوین مراتب تائید سازمان کارگران ایران را از توسعه و پیشرفت سندیکالیزم در جامعه کارگران و کارفرمایان ایران بیان داشت و سپس دبیر اطاق بازرگانی و صنایع و معادن طی سخنانی از تشکیل دومین کنفرانس ملی کار و اهداف آنها اظهار خوشوقتی نمود.

در پایان جلسه افتتاحیه اعضای هیئت رئیسه کنفرانس بدین‌شرح انتخاب شدند.

آقای دکتر فرهنگ‌مهر مدیرعامل شرکت سهامی بیمه ایران بسمت رئیس کنفرانس، جهانگیر کیا معاون طرح و بررسی های وزارت کار بسمت نایب رئیس از طرف گروه دولت، مهندس ابونصرعضد نایب‌رئیس ازطرف گروه کارفرما، حیدر صائبی نایب‌رئیس از طرف گروه کارگر.

کنفرانس دربایان جلسه امروز باستماع گزارش آقای عبدالحسین کاری دبیر کنفرانس پرداخت

دومین کنفرانس ملی کار بامداد امروز باپیام شاهنشاه در سالن ششم بهمن وزارت کار گشایش یافت. این عکس دررديف اول از چپ براست آقایان دکترمجیدی وزیر کار، هویدا نخست‌وزیر، اسداله علم وزیر دربار، منوچهر کلالی دبیر کل حزب ایران‌نوین وآموزگار مدیر عامل بیمه های اجتماعی را در جلسه افتتاحیه نشان میدهد.

شاهنشاه آریامهر بمناسبت افتتاح دومین کنفرانس ملی کار پیامی ارسال داشتند.

متن پیام شاهنشاه باین شرح است.

دراین موقع که دومین کنفرانس ملی کار با شرکت نمایندگان دولت و کارفرمایان و کارگران آغاز بکار می کند، مراتب رضامندی خویش را از موفقیت اولین کنفرانس ملی کار وایجاد دبیرخانه دائمی کنفرانس وبرنامه کار آن ابرازمیداریم. انتظار ما آنست که بنابر ضرورت رشد مستمر اقتصادی ولزوم توسعه حمایت های اجتماعی، کنفرانس بتواند پیشنهادهای جامع و مشخصی درباره مسائل مورد نظرارائه نماید.

ماهمواره باین نکته اشاره کرده‌ایم که دررو ابط اقتصادی کنونی هدفهای مربوط به رشد اقتصادی و صنعتی کردن کشور هنگامی تحقق می یابد که نیروی فعال و مولد ثروت جامعه ازانواع حمایتها و کمکهای اجتماعی برخوردار گردد. یکی از اصول انقلاب ششم بهمن یعنی اصل سهیم کردن کارگران در منافع کارگاهها مبتنی بر همین منظور است. اجرای وسیع و دقیق این قانون اجازه میدهد که کارگران ازنتایج زحمات خویش بطور معقول بهره‌مند گردند وبمحیط کارعلاقه ورزند وهمزمان با آن بنیان انضباط وبهره‌دهی کار استوار تر گردد. باعملی‌شدن قانون تکمیلی سهیم کردن کارگران درمنافع کارگاهها، درسال گذشته موفقیتهای بیشتری دراجرای منظور بدست آمد. اجرای قانون سهیم کردن در چنین مقیاسی بوحدت اجتماعی واقتصادی کشور به نحوی موثر کمك خواهد کرد و بتوسعه واستحکام بازار اقتصادی خواهد افزود. بنابراین کارفرمایان وصاحبان صنایع میباید در تحقق مقاصد این قانون سهم بیشتر و موثرتری برعهده بگیرند.

*** بیمه های اجتماعی**

کشور ما اکنون در مرحله‌ای ازپیشرفت‌قرار گرفته‌است که دیگرنمی‌توان تامین‌اجتماعی رادر زمینه های محدود مورد قبول قرار داد. انواع بیمه های اجتماعی چه در بخش خصوصی و چه دربخش دولتی بایدافراد فعال جامعه را در برابر مرگ‌وپیری وبیماری وازکار افتادگی‌ونداشتن‌استطاعت مالی‌حفظ وحراست نماید، تا از این راه نیروی فعال کشور درحال‌ودرآینده بتواند با خاطری آسوده از دست آورد های اقتصادوفرهنگ‌جامعه بهره بگیرد. این‌قبیل بیمه ها تا آنجا باید گسترش یابد که‌فرزندان کارگران وزحمت‌کشان کشور نیز بتوانند برای بروزاستعداد های‌خویش به‌آموزش کافی‌دسترسی پیدا کنند و تامین یابند.

بارشدسریع اقتصادی و افزایش سهم‌نیروی کار در تجدید بنای اقتصاد کشورو افزایش تعداد شاغلان، دیگر نمی‌توان بطور پرا کنده بحل مسائل کار توفیق یافت. دراین‌وضع ضرورت تشکل و تمرکز کارگران و کارفرمایان درسازمان های وابسته به خود بیش‌از پیش محسوس میشود بدون تشکیل وتوسعه سازمان های کارگری‌و کارفرمائی، دولت به سختی خواهدتوانست در بررسی مسائل واتخاذ تصمیمات ازنظرات منطقی کارگران و کار فرمایان استفاده کند. به‌علاوه بایدتوجه داشت که‌اجرای صحیح مقررات به میزان زیادی بوجود سازمان های فعال ونیرومند حرفه‌ای وابسته‌است و همین نیز کافی‌است که اهمیت این قبیل سازمان ها راروشن‌تر کند.

*** آموزش حرفه‌ای**

نکته‌دیگری که باید موردتوجه خاص قرار گیرد آموزش‌حرفه‌ای کارگران است. ترقی دانش فنی وحرفه‌ای کارگران نه‌تنها قسمت مهمی از مسائل مربوط به بهره‌دهی کاروافزایش درآمد کارگران میکند، بلکه موجبات افزایش اشتغال رانیز در سطح ملی فراهم می‌آورد، تجربه نشان داده‌است که‌تشکیل دوره های کوتاه مدت آموزش حرفه‌ای با همکاری‌مستقیم کارفرمایان می‌تواند به کسب و افزایش مهارت بمیزان مطلوب ساعدت کند. البته کنفرانس‌ملی کار کوشش‌خواهد کرد که‌موضوعات یادشده باحوصله ودقت کافی مورد توجه وارزیابی‌قرار گیرد و برآن مبنا راه هاوتوصیه های مشخص‌و عملی ارائه نماید.

موفقیت این کنفرانس را در تحقق‌هدفهای ملی خواستاریم.

شاهنشاه شانزدهم اردیبهشت به ترکیه تشریف فرما میشوند

اعلیحضرت همایون شاهنشاه آریامهر بمنظور شرکت در سومین کنفرانس‌سران کشور هاوروسای دولت های ایران، پاکستان و ترکیه که درروز های ششم و هفتم مه ۱۹۷۰ برابر با شانزده و هفده اردیبهشت ۴۹ درشهر ازمیر تشکیل میشوددرروز شانزده اردیبهشت ماه‌جاری به‌ترکیه تشریف‌فرما خواهندشد و تا تاریخ ۳۱ اردیبهشت ماه‌در آن کشور اقامت خواهند فرمود.

وزیر دربار شاهنشاهی اسدالله‌علم

اعلامیه وزارت خارجه

وزارت‌خارجه امروزاعلام کرد سومین کنفرانس سران کشور ها و روسای دولت‌های ایران، پاکستان و ترکیه که درروز های ششم‌وهفتم‌مه ۱۹۷۰ در شهر ازمیر تشکیل‌خواهد شد.

در طی این کنفرانس‌مسائل بین‌المللی بطور اعم ومسائل مربوط به منطقه بطور اخص مورد‌مطالعه‌قرارخواهدگرفت و مناسبات بین سه کشور و همچنین پیشرفت های‌حاصله در چهارچوب همکاری های عمران منطقه‌ای مورد بررسی واقع خواهد شد.

شرفیابی های امروز

درساعت ۱۱ صبح امروز آقای یوهانس وزیر اقتصاد بلژیك در کاخ نیاوران به حضور شاهنشاه آریامهربار یافت.

دراین شرفیابی سفیربلژیك دردربار شاهنشاهی نیزحضور داشت

آقای «لوبورتن» وزیراقتصاد بلژیك بنابدعوت آقای دکتر اقبال رئیس هیئت مدیره و مدیر عامل شرکت ملی‌نفت شب جمعه وارد تهران شدو مدت ٤ روز درایران‌اقامت خواهد داشت.

آقای لوبورتن که در راس هیئتی به‌تهران آمده است صبح امروز باآقای‌هوشنك انصاری وزیر اقتصاد ملاقات کرد و در زمینه روابط اقتصادی ایران و بلژیك مذاکراتی بعمل آورد.

درساعت ۱۲ سفیر فرانسه دردربار شاهنشاهی باتفاق «آرتورکنت» نماینده مجلس فرانسه‌و نماینده آن کشوردر کنفرانس اکافه به پیشگاه شاهنشاه باریافت.

اعطای نشان تاجگذاری

بفرمان‌شاهنشاه آریامهر ۳۳ نفر از پزشکان وابسته به بیمارستان پازارگادمفتخر بدریافت نشان تاجگذاری گردیدند.

ساعت۳ بعداز ظهرامروز طی مراسمی که در سالن کنفرانس ساختمان مرکزی شرکت ملی نفت ایران‌برپا گردید، ابتدا آقای‌دکتر اقبال رئیس هیات مدیره سازمان نظام پزشکی پس‌از ابلاغ مراحم ملوکانه نشان آقایان پزشکان را اهدانمود.

سپس آقای‌دکترشیروانی بنمایندگی ازطرف آقایان پزشکان از مراحم عالیه شاهنشاه آریامهر نسبت به طبقه روشنفکر کشور تشکر بی پایان نموده و از آقای دکتر اقبال بعنوان یکی از بزرگترین شخصیت های علمی و پزشکی کشورتجلیل کرد.

چهارمین اجلاسیه شورای هماهنگی دانشگاه‌ها

چهارمین اجلاسیه شورای هماهنگی دانشگاه ها و موسسات آموزش عالی‌کشور فردا در دانشگاه اصفهان تشکیل میشود.

پیش‌بینی هواشناسی

هوای سواحل دریای مازندران ابری در بعضی نقاط همراه با بارندگیهای پراکنده است که بتدریج روبه بهبود میرود. هوای خراسان قسمتی ابری در بعضی نقاط ابری همراه با رگبار پراکنده بتدریج‌روبه بهبود میرود.

هوای کرمان، سیستان‌و بلوچستان کمی تا قسمتی ابری همراه با باد نسبتا شدید در سطح زمین و گردو خاك است. هوای تهران صاف گاهی همراه بامقداری ابر و هوای بقیه نقاط صاف تا قسمتی ابری پیش بینی میشود درجه حرارت امروز تهران سه‌تا چهار درجه‌گرم خواهد شد.

نمونه‌ای ازسنك ماه تقدیم شاهنشاه شد

درساعت ۱۱ وسی‌دقیقه سفیر آمریکا در دربار شاهنشاهی در کاخ‌نیاوران‌به پیشگاه شاهنشاه رسید واز طرف حضرت‌رئیس جمهوری آمریکا یك پرچم ایران را که بوسیله فضانوردان آپولو ۱۱ به‌ماه‌برده شده‌بودهمراه بابسته‌ای حاوی نمونه‌ای از سنگهای ماه‌به‌حضورشاهنشاه تقدیم داشت.

در حضور شهبانو

کمیته عالی برنامه‌سال‌بین‌المللی تعلیم و تربیت‌درحضور علیاحضرت شهبانو تشکیل جلسه داد.

دراین جلسه طرح ترویج کتاب‌وتوسعه‌کتابخانه‌ها مورد بحث‌وتبادل نظر قرار گرفت‌و به تصویب رسید.

جلسه هیئت عمران و آبادانی الاشت

به پیشنهاد والاحضرت شاهپور غلامرضا پهلوی‌و تصویب شاهنشاه آریامهر هیئت عمران و آبادانی آلاشت بریاست والاحضرت شاهپور غلامرضا پهلوی تشکیل شده است و صبح امروز اولین جلسه‌این هیئت در دفتر کار والاحضرت تشکیل گردید.

در این مراسم والاحضرت شاهپور غلامرضا مطالبی بپیرامون تشکیل این هیئت بیان داشتند و اقداماتی که باید در قریه آلاشت صورت گیرد مورد بررسی واقع‌شد.

اعضای این هیئت عبارتند از آقایان بهبهانیان معاون وزارت دربار شاهنشاهی شیبانی استاندار مازندران تیمسار سپهبدشفقت فرمانده ارتش دوم، رهنوردی نماینده مجلس شورایملی و سرهنك جمشید مختاریان.

بازگشت از کرمان

پریشب آقای دکترشاهقلی وزیر بهداری که به کرمان رفته‌بود به تهران‌بازگشت.

کمیسیون جنگلبانی

ششمین اجلاسیه کمیسیون جنگلبانی خاورنزدیك، ساعت ده ونیم بامداد امروزدر سالن شرکت ملی نفت‌ایران‌بوسیله آقای ناصر گلسرخی وزیر منابع طبیعی افتتاح گردید.

اهدای داروبه‌بیمارستان

هفته گذشته مقداری داروی ضد اسهال ازطرف انجمن ملی حمایت کودکان توسط آقای دکتر علیقلی لقمان ادهم برای کودکان بی‌بضاعت به بیمارستان مسعودی وابسته به جمعیت شیرو خورشید سرخ و موسسه اطلاعات اهدا گردید آقای دکترایرج نجات‌رئیس بیمارستان مسعودی از این عمل خیرخواهانه تشکرنمود.

مراسم تشییع در مسجد سپهسالار

ساعت نه‌ونیم صبح‌امروز جنازه مرحوم سرتیپ احمد پایدارافسر بازنشسته‌شهربانی کل کشور طی مراسم‌نظامی وباحضورجمعی ازشخصیتهای کشوری‌و لشگری‌و صاحب‌منصبان شهربانی کل از مسجدسپهسالار تشییع‌شد.

انتصابات وزارت دارائی

آقای مصطفی پیروزیان بسمت‌رياست حسابداری و ذیحسابی سازمان بنادر و کشتیرانی آقای منجم‌اصفهانی ذیحساب و رئیس حسابداری سازمان غله - آقای هادی خلعتبری ذیحساب و رئیس حسابداری سازمان‌اوقاف، آقای نورالله معظمی‌ذیحساب‌ورئیس سابداری مدرسه عالی بازرگانی، آقای‌علی‌سجادیان ذیحساب و رئیس حسابداری موسسه دفع آفات گیاهی

شهردار جدید کاشان

از طرف وزارت کشورآقای محمود سعادت مدیر کل‌سابق اداره‌انتشارات‌وتبلیغات‌استان اصفهان بسمت‌شهردار کاشان برگزیده شد.

معاون دفتر کل حقوقی

آقای جمال پیشوائی بمعاونت دفتر کل حقوق وزارت آموزش وپرورش منصوب و مشغول کار شد.

سخنرانی در انجمن قلم

ساعت ۷ بعدازظهر فردا آقای ابوالحسن ورزی درباره «تشکیل محفل شاعران» در انجمن قلم (بولوارالیزابت) سخنرانی خواهد کرد.

رئیس تندنویسی سنا

آقای دکترمحمدجعفراسلامی بسمت رئیس اداره تندنویسی و تحریر صورت مذاکرات مجلس سنا منصوب گردید.

تیم فوتبال جوانان ایران قهرمان گروه دوم شد

* مالزیا آخرین حریف‌دور مقدماتی ۰-۳ مغلوب‌ایران شد

*** در دور یك چهارم نهائی، هنك‌كنك با كره‌جنوبی حریف ایران خواهند بود، ایران در این مسابقات سه پیروزی و ۱۵ گل بدست آورد**

جمعه شب گذشته تیم فوتبال جوانان ایران با پیروزی ۰-۳ در مقابل تیم مالزیا، دیدار های‌دور مقدماتی خود را در دوازدهمین دوره مسابقات فوتبال جوانان آسیا درشرایطی به پایان رساند که با سه پیروزی از سه دیدار ۶ امتیاز ۱۵ گل زده و تنها یك گل‌خورده عنوان قهرمانی گروه خودرابدست آورد و این حد نصابی است که بدون تردیدسایرتیمهای صدرنشین سه گروه دیگر نیز قادر نخواهند بود به آن دست یابند.

اولین گل ایران

اولین گل ایران را درسومین دیدارغلامحسین مظلومی در دقیقه ۵ روی یك ضربه کشیده بشر رساند و بدنبال آن در دقیقه ۱۹ دومین گل ایران بدست آمد، شوت سنگین مظلومی درپرخوردبا تیر دروازه بمحوطه۱۸قدم‌بازگشت و حمید سه برادران، با ضربه‌سر در راه برگشت توپ را در دل دروازه حریف قرار داد وقت اول ۰-۲ بسود جوانان ایران به‌پایان رسید و در نیمه دوم نیز گل‌سوم را جواد قراب که بامظلومی عوض شده بود بثمر رساند، تیم ایران که بازیهای سخت و دشوار، دور یك چهارم و نیمه نهائی را درپیش دارد، در این بازی‌ازهمه‌موجودیت خود سود نبرد و بازی را باآرامش به پایان رساند، بهرحال بازیهای دور مقدماتی فردا با انجام دو مسابقه بین اسرائیل و فیلیپین در گروه سوم وبرمه - چین ملی در گروه چهارم به پایان خواهدرسید، ضمن آنکه‌امروز سنگاپور، لائوس‌و ویتنام جنوبی، اندونزی دیدار دارند.

تنها گروهی که بازیهای دور مقدماتی آن به‌پایان رسید، گروه دوم میباشد که ایران در صدر آن قرار گرفته و ژاپن‌باعنوان دوم به دیدار های یك چهارم نهائی‌خواهد رسید

ولیعهد قطر از اقدام اوتانت درباره حل مسئله‌بحرین تشکر کرد

دوحه - خبرگزاری فرانسه- شیخ‌خلیفه‌بن‌احمد آل‌ثانی ولیعهد و معاون فرمانروای کل قطر از اینکه اوتانت دبیر کل سازمان ملل متحد حاضر شده است با توافق ایران و انگلیس‌برای‌تعیین تمایلات ملت بحرین در مورد سرنوشت آینده خود بذل مساعی کند اظهار تشکر و خرسندی کرد.

ولیعهد قطر در مصاحبه‌ای با خبرنگار روزنامه «الاروپا» چاپ دوحه گفته است: هرگونه‌ابتکاری برای حل و فصل اختلافات بین کشورهای منطقه خلیج فارس‌باید مورد تشویق قرار گیرد، چه ایجاد یك محیط امنیت و ثبات اوضاع در این منطقه برای‌توسعه وپیشرفت این کشورها ضروری است.

شیخ‌خلیفه‌بن احمد تاکیدکرد وقتی که مسئله بحرین طبق تمایلات مردم این سرزمین حل شد طبیعی است که همکاری بزرگی در کلیه شئون بین‌ایران از یکطرف و فدراسیون شیخ - نشین‌های خلیج فارس از طرف دیگر برقرار خواهد شد.

محدودیت زمانی اجرای نقشه جامع منتفی شد

کمیسیون شهرسازی ونوسازی انجمن شهر تهران در جلسه روز پنجشنبه خود طرح نقشه‌جامع‌تهران رابررسی کرد و ضمن دادن نظرات جدید این طرح‌را تصویب کرد. نظرخاصی که‌این کمیسیون‌بتصویب رسانده ودر جلسه رسمی انجمن مطرح می گردد از میان‌رفتن‌ومنتفی شدن محدودیت زمانی مراحل پنجساله طرح جامع است.

زمستان به‌بعضی از شهرستانها بازگشت!

یك جبهه هوای سرد و ابری روز پنجشنبه سراسر کشور رافرا گرفت وبدنبال آن ریزش باران شدید درشهرها وبرف‌در ارتفاعات آغاز شد وهوا بشدت سرد شد بطوریکه در تهران درجه حرارت تامیزان ۹درجه‌ودربعضی‌شهرستان ها۱۲ درجه کاهش یافت.

*** خارج شد**

هواشناسی اعلام کرد که این سیستم هوا از اروپای مرکزی به ایران نفوذ کرد وپس‌از بارانی کردن سراسر دشتها و کوههای ایران از کشور خارج گردید.

در تهران

سیستم هوای بارانی ظهر روز پنجشنبه به‌آسمان تهران رسیدو از همان‌موقع ریزش باران شروع شدوتاپاسی از شب ادامه داشت این باران که گاهی تند می‌بارید وزمانی آرام میشد مردم تهران را غافلگیر کرد و مردم که‌باورشان نمی‌شد در این موقع سال چنین بارانی ببارد جملگی با مشکلات فراوانی روبرو شدند.

در همان‌دقایق اول‌ریزش باران شدید مثل‌همیشه سیلاب ازنواحی شمالی شهرجاری‌شدو روانه‌جنوب تهران گردید میدانها و طرفین خیابانهای شهر زیر سیلاب قرار گرفت ورفت‌و آمد عابران پیاده و اتومبیلها مواجه‌با اشکال شد.

*** مینی‌ژوپ و باران**

بارزیش باران شدید و جاری شدن سیلاب در نهر ها وضع‌عادی رفت‌وآمد مردم بهم خورده بود، خانم های مینی‌ژوپ پوش راه‌عبور از اینطرف خیابان به آنطرف را نداشتند چرخهای دستی قیمت‌پیدا کرده بود و بازار پول گرفتن و کول کردن عابران باردیگر رواج یافته بود.

در خیابان‌های آمیریه، شاهپور، شهباز، ناصرخسرو، بوذرجمهری، سیروس، شوش و همچنین‌خیابان های غربی تهران نیز سیلاب جاری بود و مردم با همکاری ماموران شهرداری مشغول‌جلوگیری ازنفوذ آب به داخل خانه ها ومغازه ها بودند.

*** در شهرستانها**

ریزش برف و باران‌های‌شدید، طی ۴۸ ساعت گذشته باردیگر به اغلب شهر های کشور منظره‌ای زمستانی بخشید و عده زیادی از مردم شهرستان ها بعلت سرمای شدید مجددا به کرسی وبخاری پناه بردند.

*** برف در دماوند**

گزارش خبرنگار ما در دماوند حاکیست: از غروب پنجشنبه، بدنبال سرمای شدیدی که‌دماوند و حومه را فرا گرفت، ریزش برف در شهر ومناطق اطراف آغاز گردید و تا ساعت ۱۰ شب حدود بیست سانتی متر برف بروی زمین نشست.

ریزش برف شدیدبه «کمیجان» و نقاط اطراف منظره‌ای کاملا زمستانی بخشیده است.

در این بخش از صبح پنجشنبه ریزش برف آغاز گردید و بمدت ۶ ساعت لاینقطع‌برف‌بارید

ریزش باران که از سه روز قبل در سنندج وحومه شروع‌شده بود تا صبح امروز ادامه داشت. طی ۴۸ ساعت گذشته در ارتفاعات سنندج برف سنگینی باریده و حرارت هوا به دو درجه بالای‌صفر رسید

*** در شهرهای خراسان**

ریزش باران شدید که از ساعت ۸ بعدازظهر پریروز در گناباد و حومه شروع شده بود تا آخر وقت دیروز ادامه داشت.

براثر رگبار در خیابانها و کوچه‌ها سیلاب جاری شد، در شیروان از ساعت ۵ بعدازظهر پریروز طوفان شدیدی وزیدن گرفت.

*** غرق دوموتور لنج**

دیروز براثر طوفان شدیدی که در بندر بوشهر وزیدن گرفت رفت‌وآمد وسائط نقلیه در شهر متوقف شد و عابران از یکقدمی قادر بدیدن یکدیگر نبودند.

بعلت طوفان شدید دوموتور لنج به شماره‌های ۶۸ و ۸۰۱ که اولی باچند نفر سرنشین‌ازآبادان بطرف قطر میرفت و دومی ازبندر بوشهر عازم جزیره کیش بوددر میان آب‌های متلاطم دریاواژگون شدند و خوشبختانه سرنشینان موتور لنج ها بطرز معجزه‌آسائی از مرك حتمی نجات یافتند.

طبق گزارش خبرنگار ما در چالوس: غروب دیروزارتفاع‌برف در قسمتی از جاده کندوان به بیش از چهل سانتیمتر رسید و حرکت وسائط نقلیه با اشکال روبرو شد.

همزمان با انقلاب هوا در سراسر کشور وریزش برف و باران در اغلب نقاط، در شمیران و حومه نیز باران بارید و برف نسبتا سنگین ارتفاعات اطراف این منطقه را سفید پوش کرد، در آبعلی ارتفاع برف به یازده سانتیمتر و در جاده امامزاده هاشم به چهل سانتیمتر رسید،

رئیس دانشگاه فلورانس در اصفهان وشیراز

پرفسور فونایولی رئیس دانشگاه فلورانس که بدعوت دانشگاه ملی ایران برای بازدید و عقد قراردادفرهنگی بایران مسافرت کرده است باتفاق همراهان از اصفهان عازم شیراز شد.

متن مقررات استخدامی کارمندان شرکتهای دولتی

مقررات استخدامی شرکت‌های دولتی که بیش از پنجاه در صد سهام آن متعلق بدولت می‌باشد پس‌از سه‌سال بررسی‌و مطالعه نهیه‌شد و اماده تقدیم مجلس شورایملی گردید.

براساس مقررات پیش‌بینی شده در قانون استخدام کشوری دولت مکلف شده‌بود که مقررات استخدامی خاصی برای کارمندان شرکت های دولتی ووابسته‌بدولت تنظیم و به تصویب برساند.

مقررات مزبور که در آن‌نحوه استخدام، شرایط خدمت، پرداخت حقوق وانواع‌اضافات و ارتقاء و بازنشستگی کارمندان شرکت‌ها مشخص شده بشرح زیراست.

*** فصل اول - کلیات**

اموراستخدامی کلیه‌شرکت‌هائی که‌بیش از ۵۰ در صدسهام ان متعلق بدولت است مشمول این مقررات‌خواهدبود.

مستخدمینی که برای تصدی یکی‌از مشاغل مستمر شرکت برای مدت نامحدود استخدام‌شده یا میشوند مشمول‌این مقررات‌خواهند بود. مستخدمینی که برای‌تصدی مشاغل موقتو مدت معین بخدمت شرکت‌درآیند بموجب قراردادهای نمونه‌ای استخدام خواهندشد که بتصویب مراجع‌صلاحیتدارمذکور دراساسنامه شرکت برسد.

مدیرعامل یارئیس کل‌واعضای هیئت های‌مدیره یاشورا های‌قانونی وبازرسان قانونی‌شرکت و یاافرادی که‌باعناوین دیگری‌وظایف مربوط به‌آنان را انجام میدهندو به‌صورت تمام‌وقت در شرکت انجام وظیفه مینمایند در هر مورد که‌قانونی برای تعیین تکلیف آنان وجود نداشته‌باشد در دوره تصدی این مشاغل مشمول این مقررات‌خواهند بود.

افرادی که‌برای‌مشاغل کارگری استخدام شده یا می شوند تابع مقررات قانون کار خواهند بود. تعیین مشاغل کارگری بعهده شرکت خواهدبود.

داوطلبان استخدام برای تصدی مشاغل شرکت‌باید دارای شرایط زیرباشند:

فصل دوم - ورودبخدمت

الف - داشتن حداقل ۱۸ سال تمام‌سن، تابعیت ایران، انجام خدمت زیرپرچم یامعافیت قانونی در صورت مشمول‌بودن، نداشتن سابقه محکومیت جزائی موثر.

حداقل داشتن گواهینامه پایان تحصیلات‌ابتدائی، استخدام اشخاص ازطریق امتحان یامسابقه به‌عمل می‌آید. داوطلبانی که‌درمسابقه یاامتحان قبول شده‌اند یك‌دوره آزمایشی که حداقل آن‌سه ماه‌و حداکثر از یکسال تجاوزنخواهد کرد طی خواهند نمود.

به‌افرادی که به خدمت‌آزمایشی آنان خاتمه داده می شود حقوق ومزایای مرخصی استحقاقی‌استفاده نشده‌پرداخت خواهدشد.

شرکت موظف است در فواصل معین‌شایستگی‌واستعداد‌مستخدمین خود رامورد بررسی قرار داده و نتیجه را در پرونده استخدامی مستخدم منعکس سازد.

*** فصل سوم - حقوق و مزایا**

شرکت مکلف است بر اساس اهمیت وظایف و مسئولیت ها و شرایط احراز کلیه مشاغل‌مستمر خود را طبقه‌بندی و ارزیابی کند و به رتبه های مربوطه تخصیص دهد.

بمنظور ایجاد هم‌آهنگی درسطح پرداختی‌ها به‌مستخدمین شرکتهای دولتی، سازمان امور اداری و استخدامی کشور باهمکاری‌نماینده مجمع عمومی شرکت مطالعات‌لازم را انجام داده و پیشنهادهای خودرا در مورد میزان پرداختی به‌صاحبان مشاغل مذکور که بصورت تمام وقت در شرکت انجام وظیفه می - نمایند و همچنین حداقل‌وحداکثر قابل پرداخت به متصدیان مشاغل نمونه شرکت به هیاتی بنام«شورای حقوق و دستمزد» متشکل از سه نفر بشرح زیر:

وزیر دارائی. دبیر کل سازمان اموراداری و استخدامی کشور یکنفر وزیر بانتخاب نخست‌وزیر ارائه میدهد.

تصمیمات این هیات پس ازتائید هیات‌وزیران لازم الاجراء خواهد بود.

جدول حقوق ماهانه مستخدمین شرکت شامل تعداد رتبه‌هاوحداقل و حداکثر حقوق بر رتبه تهیه وبه تصویب میرسد.

*** حداکثر حقوق**

حداکثر حقوق‌ماهانه مستخدمینی که در جدول حقوق این ماده قرار میگیرند از حداکثر حقوق آخرین پایه‌و گروه جدول حقوق‌مستخدمین رسمی مشمول قانون استخدام کشوری تجاوز نخواهد کرد.

حقوق ماهانه صاحبان مشاغل مذکور که بصورت تمام وقت در شرکت انجام‌وظیفه مینماید ممکنست تا ۲۵ درصد بیش‌از ماخذ مذکور پایه‌و گروه جدول حقوق‌مستخدمین رسمی مشمول قانون‌استخدام کشور تعیین شود.

در صورتیکه نوع کار ووظایف و مسئولیت های مشاغل شرکت و همچنین شرایط بازار کار اقتضا نماید که مبالغی علاوه بر حقوق به شاغلین آن مشاغل پرداخت شود این وجه بعنوان فوق‌العاده مخصوص پرداخت خواهد شد.

برقراری فوق‌العاده مخصوص‌به مستخدمین شاغل شرکت با درنظر گرفتن سطح حقوق و مزایا در مشاغل مشابه فعالیت های‌بازرگانی یاکشاورزی یا صنعتی در بخش عمومی و خصوصی و باتوجه به موضوع و نحوه فعالیت شرکت بموجب طرح یا جداولی خواهدبود که از طرف شرکت پیشنهاد و بتصویب مجمع عمومی یا شورا خواهد رسید.

مجمع عمومی یا شورامیتواند در مورد مشاغل نمونه حداکثر تا یك برابر آخرین حقوق رتبه برای شاغلین مشاغل آن رتبه فوق‌العاده مخصوص تعیین نماید مشروط بر آنکه از میزان حداکثر تعیین‌شده توسط شورای حقوق و دستمزد برای مشاغل همان رتبه‌تجاوزنکند. تعیین فوق‌العاده مخصوص‌بیش‌از میزان فوق و همچنین در موارد استثنائی برای برخی از متخصصان و کارشناسان با تصویب «شورای حقوق و دستمزد» خواهد بود.

کسانی که به استخدام شرکت در می‌آیند از حداقل حقوق رتبه مربوط برخوردار خواهند شد. مگر آنکه تجربه و آموزش قابل قبول شرکت را داشته باشند که در اینصورت حقوق متناسبی‌بین‌حداقل و حداکثر در همان رتبه برای‌آنان تعیین خواهد شد.

*** ده در صد اضافه حقوق**

در صورت رضایتبخش بودن خدمات هر یك از مستخدمین مشمول این آئین نامه، شرکت میتواند در ازاء هرسال خدمت اضافه‌حقوقی حداکثر معادل‌ده‌درصد حقوق دریافتی به آنان اعطاء کند که در هر حال حقوق ماهانه آنان از حداکثر حقوق رتبه مربوط‌تجاوز نخواهد کرد.

*** ارتقاء کارمندان شرکتها**

ارتقاء مستخدم از یك رتبه به رتبه بالاتر با رعایت شرایط زیر خواهد بود:

در رتبه جدید شغل بدون متصدی وجود داشته باشد شرایط احراز شغل رتبه جدیدرادارا باشد.

مستخدمی که ارتقاء رتبه مییابد حقوق او در رتبه جدید عبارتست از حقوق دریافتی باضافه ده درصد آن که در هرحال از حداقل حقوق رتبه جدید کمتر نبوده و از حداکثر آن تجاوز نخواهد کرد.

در صورت ضرورت می‌توان مستخدم رابه شغلی در رتبه‌پائین منصوب کرد. در رتبه جدید حقوق دریافتی قبلی مستخدم بوی پرداخت میشود، ولی در صورتی که چنین مستخدمی در شغل‌رتبه جدید مستحق دریافت فوق‌العاده مخصوص باشد جمع دریافتی وی نباید از حداکثر مجموع حقوق و فوق‌العاده مخصوص شغل رتبه جدید او تجاوز نماید.

درصورتیکه ضرورت ایجاب کند که مستخدم شرکت علاوه بر ساعات اداری انجام وظیفه کند فوق‌العاده اضافه کار که بمیزان آن معادل یك ۱۶۰ حقوق‌ومزایای مستمر ماهانه ضربدر ساعات کار اضافی است بوی پرداخت میشود. انجام اضافه کار بایستی بااجازه کتبی مقامات مجازشرکت باشد و به‌یکنفر در یکماه‌بیش‌از یکصدوشصت ساعت فوق‌العاده اضافه کار پرداخت نخواهد شد. چنانچه ایجاب کند که‌مستخدم‌علاوه برمیزان مقرر در این ماده‌اضافه کار نماید باتصویب هیئت مدیره شرکت میتوان حداکثر تاچهار ساعت در روز فوق‌العاده‌اضافه کار بوی پرداخت نمود.

برقراری فوق‌العاده‌های روزانه را فوق‌العاده خارج از مرکز یا خارج از کشور کمتر صندوق و تضمین و هزینه‌های ایاب و ذهاب ونقل مکان به مستخدمین‌شرکت براساس مقررات مورد عمل مستخدمین رسمی کشوری‌خواهد بود. شرکت های وابسته، به نیروهای مسلح شاهنشاهی با تصویب مجمع عمومی میتوانند از مقررات مورد عمل نیروهای‌مسلح شاهنشاهی تبعیت نمایند.

*** عیدی مستخدمین شرکت**

شرکت میتواند در صورت وجود اعتبار بهریك از مستخدمین‌شاغل شرکت حداکثر معادل یك ماه حقوق و مزایای مستمردر پایان هرسال بعنوان عیدی‌به‌تناسب‌مدتی که در آن سال خدمت کرده‌اند، پرداخت کند.

*** پاداش**

هرگاه مستخدمی خدمت برجسته انجام دهد و یالیاقت فوق‌العاده‌ای ابراز نماید که منجربصرفه‌جوئی ویا جلوگیری

در سال ۱۳۴۸

۶۷ شرکت جدید تعاونی در تهران

سال گذشته در تهران :
برای ۷۸۲ اختراع تقاضای ثبت شد
سال گذشته
۵۵ شرکت خارجی در تهران تاسیس شد
۳۷ میلیون ریال
درآمد یکساله دولت از ثبت شرکتها در تهران

در تهران ۸۳۰ شرکت جدید با ۳۵ میلیارد ریال سرمایه تشکیل شد

کار تهیه آمار شرکت ها، علائم تجاری و اختراعات تهران در سال ۱۳۴۸ امروز پایان یافت .

آمار ثبت شرکت‌ها ازنظر بررسی های اقتصادی دارای اهمیت فراوانست، به‌این لحاظ در مطلب امروز ضمن انتشار این آمار ، اشاره‌ای هم به‌تاریخچه ثبت شرکت‌ها کرده‌ایم :

درسال ۱۳۴۸ درتهران هفتصد و هفتاد وپنج شرکت داخلی و پنجاه‌وپنج شرکت خارجی جدید بثبت رسید که یکصدو هفتاد و شش شرکت از آنها سهامی و پانصدوشصت‌وشش‌شرکت دیگر با مسئولیت محدود وشصت‌و هفت شرکت تعاونی وده شرکت نسبی ویازده شرکت تضامنی بودند .

*** هدف**

دویست‌و هفتاد و شش شرکت برای امور بازرگانی و دویست و چهل و نه‌شرکت جهت خدمات و یکصدو پنجاه‌و شش شرکت‌برای امور صنعتی وهشتادو هفت‌شرکت جهت انجام کارهای ساختمانی‌و سی‌ودو شرکت‌برای‌امورکشاورزی و بیست و شش شرکت برای استخراج معادن‌وسه شرکت‌جهت حمل‌ونقل ویك شرکت برای امور برق‌و آب‌وگاز تاسیس یافته‌است.

*** سرمایه**

جمع سرمایه‌نقدی ۷۷۵شرکت داخلی ۴،۶۳۷،۴۰۷،۰۳۰ وجمع سرمایه تعهد شده آنها ۲،۳۶۳،۱۳۶،۲۵۰ ریال است و ۵۵ شرکت خارجی ۱۹۷،۰۹۲ر ـ ۲۸،۱۹۵ سرمایه نقدی داشتند .

سرمایه نقدی شرکتهای‌سهامی جدید ۲۱،۹۷۸،۶۴۲،۸۰۹ و سرمایه‌تعهدی آنها ۲،۳۶۳،۱۳۶،۲۵۰ ریال بود. همچنین سرمایه نقدی شرکتهای بامسئولیت محدود ۱۰،۷۵۰،۳۷۶،۱۶۳ ، شرکتهای تعاونی جدید ۲۰،۰۷۰،۹۵۰ و شرکتهای نسبی‌تازه ۷۱،۰۰۰،۰۰۰ و شرکت های تضامنی جدید ۱۲،۵۱۴،۲۰۰ ریال بود به این ترتیب سرمایه کل ۸۳۰ شرکت تازه تهران ۳۵ میلیارد و۱۹۴ریال میلیون ریال بود .

اگرسرمایه رابرحسب «موضوع فعالیت» شرکتها محاسبه کنیم :

شرکت های بازرگانی ۱۲،۲۲۵،۱۲۹،۹۵۰ سرمایه نقدی و ۴۱۰،۰۲۵،۰۰۰ ریال سرمایه تعهدی داشتند این ارقام درمورد شرکت های خدمات ۱۷،۲۸۶،۷۶۲،۳۵۷ نقدی و ۶۲،۶۴۰،۰۰۰ تعهدی بود شرکت های صنعتی‌نیز ۱،۶۰۱،۵۰۱،۸۴۵ سرمایه نقدی و۱،۷۰۹،۸۴۶،۲۵۰ سرمایه تعهدی داشتند . سرمایه نقدی ۸۷ شرکت ساختمانی ۷۲۶،۵۶۲،۴۷۰ و سرمایه تعهدی آنها ۹۱،۰۰۰،۰۰۰ ریال بود ودر شرکت های کشاورزی جدید ۱۰۷،۶۲۲،۵۰۰ سرمایه گذاری نقدی شده بود شرکتهای‌استخراج معادن که تعداد آنها ۲۶ بود ۳۷۶،۰۷۵،۰۰۰ ریال سرمایه‌نقدی و۲۰،۴۷۵،۰۰۰ ریال سرمایه تعهد شده داشتند .

به این ارقام باید ۱۰ میلیارد و ۴۹۴ میلیون ریال‌اضافه کردزیرا درسال گذشته‌درتهران‌شرکت‌های قدیمی سرمایه خودرادر حدوداین مبلغ افزایش دادند به‌این ترتیب جمع کل سرمایه‌گذاری درشرکت های جدیدالتاسیس و قدیم اعم از نقدی و تعهدی بالغ بر چهل و پنج میلیارد و ششصدو هشتاد و هشت میلیون و یکصدو یازده هزار وهشتصد و هفتاد و دو ریال

*** تغییرات**

درسال ۱۳۴۸ در شرکت های ثبت‌شده‌سابق‌جمعا‌دوهزاروهشتصد وبیست وهشت تغییر بشرح زیر داده شده است :

۱ـ افزایش سرمایه ۲۷۵ شرکت‌بمبلغ ۱۰،۴۹۳،۳۷۱،۵۰۰ ریال

۲ـ تقلیل سرمایه ۵۰ شرکت به مبلغ ۱ر۴۷۱ر۲۰۰ر۰۰۰ ریال

۳ـ تجدید انتخاب مدیران و بازرسان ۱۶۴۳ شرکت ۴ـتمدید مدت فعالیت۱۶ شرکت۵ـ انحلال ۲۹۶ شرکت ۶ـ تغییر محل ۱۷۸ شرکت ۷ـ تغییر مواد اساسنامه ۳۰۵شرکت ۸ـ انتقال‌سهم‌الشرکه ۳۶ شرکت ۹ـ تعیین دارندگان حق‌امضاء در ۱۳ شرکت

۱۰ـ پرداخت سرمایه تعهدی ۱۴ شرکت و ۱۱ ـ تاسیس‌شعبه جدید درمورد ۲شرکت

*** انحلال**

درسال ۱۳۴۸ درتهران دویست ونود و شش شرکت و موسسه‌غیر تجاری بعلت «انجام هدف» و یا تصمیم شرکاء و یا انقضاء مدت برچیده شدند که از این تعداد هشتاد و دو شرکت ،«سهامی»و یکصدو هشتاد و پنج شرکت ، «بامسئولیت محدود»و پنج‌شرکت، «تضامنی» و سه شرکت«تعاونی»و شانزده شرکت«نسبی»وپنج موسسه غیرتجاری بودند .

ثبت‌موسسات‌غیر تجارتی

سال گذشته در تهران هفتادو شش موسسه غیرتجاری‌تاسیس‌شد ودر موسسات ثبت‌شده سابق‌جمعا هشتصدو بیست و شش علامت‌آن از ایران و بقیه علائم مربوط به سایر کشورها بود.

از لحاظ علامت مواد غذائی و آرایشی و داروئی‌ایران ۷۸۱تقاضا امریکا ۱۶۸ آلمان ۸۴ سویس ۶۲ فرانسه ۵۶ انگلستان ۴۴هلند ۲۱ وایتالیا ۱۳ تقاضای ثبت تسلیم کردند .

در مورد علائم مربوط بسایرکالاها ایران ۱۰۳۵ آمریکا ۱۲۲ آلمان

*** علائم بازرگانی**

سال گذشته برای دو هزار و هفتصدوچهل وچهارعلامت‌بازرگانی تقاضای ثبت شد که یکهزار و

بانك ملی یکی از بزرگترین شرکت های ایران

مهدی نراقی
رئیس ثبت شرکت ها

۸۳ انگلستان ۵۵ سویس ۴۷ژاپن ۳۹ سوئد ۱۹ هلند ۱۷ تقاضاتسلیم کردند .

*** اختراعات**

در سال ۴۸ برای هفتصد و هشتاد ودو اختراع تقاضای ثبت شد که از این تعداد هشتاد ویك‌اختراع مربوط به ایران و هفتصد و یك اختراع مربوط بکشورهای دیگر بوده است .

*** پلمپ دفاتر تجاری**

در سال ۱۳۴۸ در تهران بیست و پنج هزار و دویست و پنجاه و شش جلد دفتر تجاری مربوط‌به شرکت ها و بازرگانان و بانکها «شماره گذاری وپلمپ» شد

*** درآمد دولت**

درآمد یکساله اداره ثبت‌شرکتها و مالکیت صنعتی «در سال ۴۸» بابت حق‌الثبت شرکتها و علائم بازرگانی و اختراعات و موسسات غیر تجارتی و دفاتر بازرگانان و شرکتها و فروش اوراق درآمد اداره ثبت شرکتهاومالکیت‌صنعتی دولت بالغ بر سی وهفت میلیون و نود و نه هزار و پانصد و هشتاد و هشت ریال بود.

ضمنا در اسفند سال گذشته آقای مهدی نراقی‌رئیس اداره ثبت شرکتها و مالکیت صنعتی به نمایندگی دولت ایران در گروه بررسی قانون و آئین نامه ثبت بین‌المللی اختراعات که در ژنو تشکیل شده بود شرکت کرد . این گروه مرکب از نمایندگان کشور های عضو قرار داد پاریس بود که قرار است طرحی که‌این گروه تهیه و بررسی کرد در کنفرانس واشنگتن مربوط به همکاری بین‌المللی در موضوع گواهینامه های اختراعات مجددا رسیدگی شودوبصورت عهدنامه‌ای بامضاء نمایندگان‌تام‌الاختیار دولتها برسد .

گزارشی درباره تحولات شرکتها و تاریخچه‌آنها در ایران

هر ۵ روز ۳ شرکت در تهران تاسیس میشود

تاریخچه شرکت ها

قبل از مشروطیت ، در دیوانخانه عدلیه که مرجع تظلمات عمومی بود، دادگاه مستقلی‌به نام محکمه تجارت وجودداشت. بعد ازمشروطیت نخستین قانون تجارت ایران که ترجمه‌ای از قوانین‌تجارت اروپا بود در ۳۷۸ ماده وضع شد .

این قانون با اینکه درسال های ۱۳۰۳ و ۱۳۰۴ تکمیل شد ،معذلك تا سال ۱۳۱۰ که قانون ثبت شرکت ها، به تصویب رسید ، کاملا بموقع اجرا در نیامد .

با اجرای‌قانون سال ۱۳۱۰ مقررات مربوط به شرکتها تحت نظم و قاعده خاصی درآمد و ثبت آنها اجباری شد .

بموجب این قانون مقرر شد شرکت های خارجی که در ایران شعبه و یا نماینده دارند نیز به ثبت برسند . هم‌اکنون در۱۷۴ نقطه ایران دفتر ثبت شرکت ها وجود دارد،لکن هنوز اغلب‌شرکتها در تهران به ثبت میرسد .

در سال ۱۳۱۰ یکصد و چهل و هفت‌شرکت درایران به ثبت رسید تعدادشرکتها در سال ۱۳۱۵ به یکهزارو یکصد و چهل شرکت بالغ شد .

در سال ۱۳۲۰ ، ۱۴۸۴ شرکت‌در ایران فعالیت داشت .

در سال ۱۳۳۰ تعداد شرکتها ایران‌به رقم دوهزار و ۵۵۲ رسید . درسال۱۳۴۰ ایران ۵ هزار و ۸۱۲شرکت داشت جمع سرمایه شرکت های ایران در این تاریخ۶۶ میلیارد ریال بود .

در پایان سال ۱۳۴۸ رقم شرکت های داخلی ، تنها در تهران از ۱۴ هزار تجاوز کرد .

در ایران اینك بیش از ۷۰۰ شرکت خارجی در امور مختلف‌اقتصادی فعالیت‌دارند.

بانکها و بیمه ها از جمله بزرگترین شرکت های کشورند . نخستین بانکی‌که در ایران آغازبکار کردبانك «جدید شرق» متعلق به انگلیسیها (سال ۱۲۶۶) بود، ولی نخستین بانکی که به ثبت رسید بانك ملی ایران (درسال ۱۳۰۷) با سرمایه ۲۰ میلیون ریال بود .

نخستین شرکت بیمه خارجی که در ایران ثبت شد شرکت اینگستراخ‌است شرکت بیمه ایران درسال ۱۳۱۴تاسیس شد .

در میان شرکت های خارجی تهران (شرکت های خارجی در تهران به ثبت میرسند) شرکت های انگلیسی ، امریکائی ، آلمانی و ایتالیائی از حیث تعداد در ردیف های اول قرار دارند در ایران‌حتی یك شرکت لیبریائی (کشور کوچکی در آفریقای غربی) فعالیت دارد .

قانون جدید تجارت ایران از آغاز سال گذشته بمورد اجرا گذارده‌شد . این‌قانون شرکت های سهامی را به دو نوع عام و خاص تقسیم کرده است تا موسسات شرکت قسمتی از سرمایه آن را از طریق‌فروش‌سهام بمردم‌تامین کنند .

شرکت چاپ با مسئولیت محدود
طرح و اجرای
دکوراسیون داخلی و ویترین فروشگاهها
با کت، کیف و کاغذ کادوئی
تلفن ۳۵۰۵۷۷

از دوستان و مهمانان عزیز خود در
رستوران کوپاکابانا
پذیرائی فرمائید
باناهار و شام اختصاصی کوپاکابانا
در محیطی آرام مجهز به تهویه مطبوع
خیابان تخت‌جمشید غربی شماره ۱۱۶ تلفن ۶۴۷۰۰

آگهی شهرداری ساری

شهرداری ساری دراجرای تبصره ۲ ماده ۱۶ قانون نوسازی‌و عمران شهری اجرای طرح تعریض خیابان ورودی شهر (جاده شاهی به‌ساری)و همچنین طرح سه‌راهی خیابان مذکور راباطلاع عموم میرساند :

خیابان مذکور بطول ۴۹۴ مترو عوض (حداقل ۴۵ وحداکثر ۸۸متر) برطبق نقشه موجود که در دایره نوسازی شهرداری بایگانی است تعریض خواهدشد . مبلغ کل غرامت پیش‌بینی شده۵،۸۴۲،۶۸۵ ریال و حق مرغوبیت ۸۵۲،۸۳۹ ریال می‌باشد تاریخ شروع طرح اول‌تیرماه ۴۹ و مدت اعتراض از تاریخ نشر اولین‌آگهی تا دوماه و محل قبول اعتراض دایره نوسازی و یا دفتر شهرداری ساری است . مفاد فهرست‌جامع‌طرح در دایره نوسازی شهرداری ساری برای ملاحظه الصاق شده است . معترضین باید ذیل برك اعتراض نشانی کامل وروشن خود را قید فرمایند در ضمن مقارن با این آگهی نتیجه ارزیابی هریك وسیله‌پست سفارشی برای مالك ویا متصرف مربوطه ارسال و مفاد این آگهی در معابر و محل شهرداری الصاق گردید .

آ ـ ۵۴۳۸ شهردار ساری ـ ترابی

« آگهی استخدام درنیروی هوائی شاهنشاهی »

۱ـ نیروی هوائی شاهنشاهی به منظور تامین پرسنل کادر درجه‌داری تعدادی داوطلب به منظور استخدام درآموزشگاه گروهبانی باشرایط زیر می پذیرد :

الف ـ تابعیت دولت شاهنشاهی ایران.

ب ـ متدین به یکی از ادیان رسمی کشور.

پ ـ سن بین ۱۸ سال تمام و ۲۴ سال تمام.

ت ـ دارابودن حداقل گواهینامه قبولی ششم ابتدائی ، دارندگان مدرك تحصیلی بالاتر حق‌تقدم خواهند داشت.

ث ـ صحت‌مزاج‌و تناسب‌اندام برطبق گواهی‌بهداری نیروی‌هوائی شاهنشاهی و حداقل قد ۱۶۳ سانتیمتر.

ج ـ نداشتن پیشینه بد.

چ ـ سپردن تعهد خدمت درنیروی هوائی شاهنشاهی به مدت شش سال ازتاریخ پایان دوره آموزش.

ح ـ نداشتن عیال و اولاد و کسان تحت تکفل

۲ـ مدت تحصیل درآموزشگاه مزبور یکسال بوده‌وداوطلبان درطول این مدت شبانه‌روزی بوده و ماهیانه مبلغ ۱۲۵۰ ریال بعنوان کمك هزینه تحصیلی دریافت مینمایند.

۳ـ داوطلبان پس‌از خاتمه دوره یکساله آموزشگاه و احراز موفقیت درآزمایشها بدرجه گروهبان سومی مفتخر و برطبق مقررات قانون استخدام نیروهای مسلح شاهنشاهی از حقوق و مزایای مربوطه استفاده مینمایند.

۴ـ داوطلبان میتوانند برای کسب اطلاع بیشتر و ثبت‌نام بادردست داشتن فتوکپی گواهینامه تحصیلی ، عین شناسنامه (فرم جدید عکس‌دار) ۲۲ قطعه عکس ۴×۳ از تاریخ این‌آگهی تاتامین احتیاج (به‌استثنای روز های تعطیل و پنجشنبه ها) از ساعت ۷ الی ۱۲ به مرکز آموزشهای هوائی واقع درخیابان تهران‌نو ایستگاه فرودگاه مراجعه نمایند. ماًلف ۷۷۷

آ ـ ۴۶۴۶ ۱ـ۵ نیروی هوائی شاهنشاهی

اُفق سال ۱۹۷۰ آلیتالیا

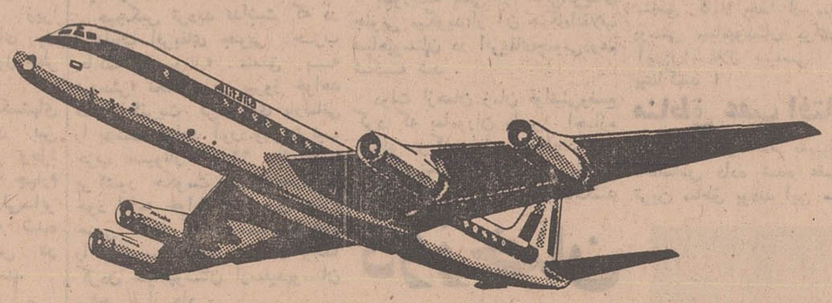

دوره دهساله ۱۹۶۰ را پشت‌سر گذارده‌ایم و دوره دهساله ۱۹۷۰ پیش روی ماست.

تأسف بر کسانیکه برای استقبال ازدوره جدید آمادگی ندارند.

برای آلیتالیاسالهای آینده نه تنها پایان سالهای طاقت فرسای طرح و بررسی نیست بلکه شروع یک افق تازه درپروازهای هوائی است.

حالا فن پیش بینی آینده از همیشه ظریفتر است حالا در عصری هستیم که جت بوئینگ ۷۴۷ ومافوق صوت‌باماست. این است معنی افق ۱۹۷۰ پروازهای کمربندی به ۹۶ مقصد در پنج قاره با اولین هواپیمای تمام جت در جهان شامل هواپیماهای DC-8، DC-9 کاراول وبالاخره از ژوئن ۱۹۷۰ هواپیمای بوئینگ ۷۴۷ باسیستم کامل الکترونیکی رزرو جاوهواپیماهای‌باری‌تمام‌جت‌وترمینالهای جدید تخلیه بار .

مناسب‌ترین شرایط برای بیشترین مسافرین هوائی بطوریکه یکی از این شرایط قابل تطبیق با انتظار و توقع شما باشد .

هواپیماهای‌آلیتالیا بارنگ‌آمیزی جدید (بدنه سفید شفاف بااثری از رنگ ملی در قسمت دم هواپیما) آماده‌اند شما را سه روز در هفته: دوشنبه‌ها ـ چهارشنبه‌ها وجمعه‌ها باروپا به‌پرواز درآورند.

FLY Alitalia
ITALY'S WORLD AIRLINE

شرکت هواپیمائی آلیتالیا
○ تهران : خیابان شاهرضا ـ شماره ۲۵۱ ـ تلفن ۶۹۸۱۲
○ آبادان : شرکت دلتا ـ سان شاین ـ تلفن ۲۴۸۹
○ شیراز : شیراز تور ـ خیابان مشیرفاطمی ـ تلفن ۵۵۲۸

شکست یا پیروزی مذاکرات امریکا وشوروی در وین راه تازه‌ای بروی جهانیان میگشاید

دو تفسیر از مذاکرات بسیار مهمی که آینده بشریت بآن بستگی دارد.

نتیجه مذاکرات وین: سرآغاز عصر جدیدی در سیاست جهانی

از: نیوزویک
ترجمه: شاهین شهیدی
نوشته: استوارت آلسوپ

آپولو - ۱۳ و مسابقه تسلیحاتی

نکته قابل ملاحظه در ماموریت آپولو ۱۳ این نیست که شکست نصیب فضانوردان شد بلکه این است که ماموریت مذکورنخستین شکست را در برنامه فرود سفائن سرنشین‌دار برماه ، نصیب امریکا کرد. خصوصا هنگامی که بخاطر آوریم از ۱۸ پرواز سفائن بدون سرنشین شوروی بسوی ماه حدود یازده پرواز با شکست مواجه‌شده است خواهیم توانست امیدبیشتری به‌نتایج گفتگوهای تحدیدسلاحهای استراتژیك ببندیم مذاکراتی که اینك بین امریکا و شوروی در وین جریان دارد.

قضیه شکست طرح اکتشاف‌ماه شورویها که قبل از این هرگز بطور کامل فاش‌نشده بود جالب وتاحدودی مبهم است. نخستین آزمایش وسیله‌نقلیه‌فضائی‌شوروی که قابل مقایسه با آپولو بود در

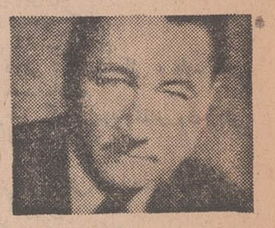

استوارت آلسوپ

بنظر رسید.

ولی ماموریت «اس‌ال-۱۲» -یك سفینه بدون سرنشین که قراربود راجع به ماه تحقیق کند - در فوریه گذشته عقیم ماند وبدین ترتیب یاردهمین شکست نصیب شوروی شد.

*** موشك چهار طبقه**

البته حکومت‌شوروی ومطبوعات این کشور حتی یك کلمه راجع به‌این عدم‌موفقیت‌ها صحبت‌نکردند ولی درسرویسهای اطلاعاتی‌امریکا حتی یك نفر راجع‌به‌این شکستها تردید ندارد .

وسیله فضائی شوروی موسوم به «اس‌ال-۱۲» موشکی چهارطبقه است که قدرت حمل ۶تا۸ تن‌بار رابه ماه دارد. بنابر این از نظر تئوری میتواند انسانی را نیز بماه ببرد. ولی تاآنجا که معلوم است هیچگاه کوششی در راه‌فرستادن انسان بعمل نیامده است . زیرا که عدم موفقیت‌ها باندازه‌ای زیاد بوده که شورویها را از قبول خطر باز داشته است.

در تشخیص علت شکستهای پی‌درپی سفائن شوروی بین کارشناسان اختلاف نظر وجود دارد . اغلب معتقدند طبقه چهارم موشك خوب کارنمیکند ولی‌سایر طبقات نیز بدفعات خراب شده است . بنظر میرسد نقص در سیستم افروزش موشك باشد.

باید خاطرنشان ساخت که کامپیوترهای این کشور نسبت‌به امریکا در مرحله‌ای ابتدائی‌است. بنظر میرسد که تکنولوژیستهای شوروی قادر به‌جبران این‌شکستها واز میان برداشتن آنها نباشند و این به‌رغم ۲ میلیارد دلاری است که خرج طرح «اس ال-۱۲» شده است. چهار ماموریت ، یکی در ۱۹۶۸ و سه تا در۱۹۶۹ عملا با موفقیت انجام شد ولی پس از آن مجددا شکست‌ها آغاز شد و کار اجرای‌هشت ماموریت‌ازده‌ماموریت آخر عقیم ماند.

تصور اینکه اگر شورویها میتوانستند انسانی را در ماه‌پیاده کنند در حالیکه دو سوم ماموریتهای سفائن بدون سرنشین ما باعدم موفقیت روبرو شده بود چه غریو کر کننده‌ای درامریکا بگوش میرسید ، چندان مشکل نیست.

بهرحال این مسائل را نمیتوان چنین تعبیر کرد که مثلا شوروی قادر نیست شهرهای مهم ایالات متحده امریکارا بوسیله موشکهای بالستیك قاره‌پیما هدف قراردهد . هدف‌گیری یك موشك قاره‌پیما (آی .سی. بی.ام)ازنظر تکنولوژی بسیار ساده‌تر از فرستادن‌انسان به ماه‌است‌و بدون‌شك موشکهای بالستیك قاره‌پیمای شوروی قادر به انجام چنین وظیفه‌ای هستند .

*** موازنه**

تباین‌بین برنامه‌های فضائی شوروی و امریکا در گفتگوهای «سالت» اهمیت بسیار دارد میزان تولید موشکهای بالستیك قاره‌پیما در شوروی - بویژه موشك عظیم «اس اس-۹» بالااست در حالیکه امریکا از سال ۱۹۶۷میزان تولید این قبیل موشکها را کاهش‌داده است.

پیکانهای «اس اس-۹» بسیار قوی‌تر از «میتیت‌من»های امریکا است بعلاوه شورویها ۶۴ موشك مربوط باسیستم «آی .بی.ام»خود رادرمحل مخصوص‌نصب کرده‌اند حال آنکه امریکا در این مورد پای از صفحه کاغذ به بیرون نگذاشته است.

موازنه اتمی هنوز وجود دارد . بااستفاده از قیاس قدیمی «جرج-کنان» میتوان گفت که هیچیك‌از دوطرف متخاصم نمیتواند دیگری را منهدم سازد بدون اینکه خود منهدم شود. تازمانی که این‌وضع برقرار باشد هریك از طرفین که بخواهد ازسلاح اتمی‌علیه دیگری استفاده کندمرتکب دیوانگی‌شده است و صلح در وحشت دوجانبه، که بسیار بهتراز جنك اتمی‌است، بدین ترتیب همچنان باقی وبرقرار میماند.

*** آینده**

مقصود از گفتگوهای «سالت» این است که درزمینه حفظ‌توازن موجود توافق شود و دو طرف سیستم‌های تسلیحات استراتژیك را حداقل محدود کنند ولی اگر این مذاکرات با شکست مواجه شود هردو بسوی نسلی جدیداز سیستم‌های تسلیحاتی روی‌خواهند آورد . البته این امر قبلا واقع شده است -از بمب معمولی به بمب اتمی و از بمب افکنهای سرنشین‌دار به‌موشکهای باسوخت مایع و سپس به موشکهای با سوخت جامد و غیره . از اینجا اهمیت مذاکرات «سالت» برای بشریت وآینده‌او آشکارمیگردد.

اگر گفتگوهای «سالت» باعدم موفقیت روبرو شود . شکل نسل بعدی سیستمهای تسلیحاتی کاملا آشکار است. هر دو طرف به‌تدافع موشکی روی خواهندآورد ووظیفه استفاده از موشکها برای منهدم کردن موشکهائی که بسوی هدف می‌آیند از نظر تکنولوژی پیچیده است. پایگاههای موشکی ثابت که اکنون در هردو کشور وجود دارد به پایگاههای متحرك تبدیل خواهد شد و این‌پایگاهها درسطح زمین‌و دریا قابل استفاده خواهند بود. علاوه براین موشکهای بعدی همگی دارای چند کلاهك خواهند بود . بدین ترتیب برای بوجود آوردن‌پایگاههای متحرك‌موشکهای چند پیکانه(میرو)باید ازتکنولوژی عالی برخوردار بود.

از این رو میتوان دریافت که چرا شورویها منطقا باید ازامکان شکست گفتگوهای «سالت»نگران باشند زیرا بهمان‌گونه که‌بتاین بین برنامه‌های فضائی دو کشور نشان داده است ، ایالات متحده امریکا دارای تکنولوژی برتری برای بوجود آوردن گروه بعدی سیستم‌های تسلیحاتی است .

از طرف دیگر اگر مذاکرات تجدید سلاحهای استراتژیك با عدم موفقیت روبرو شود واجب نیست امریکا پول بیشتری صرف تسلیحات کند چرا که -همانطور که دکتر «آلبرت وملستر» خاطر-نشان میسازد- پس‌از متوجه شدن امریکا بسوی موشکهای بدون سرنشین مخارج سلاحهای استراتژیك کاهش‌یافت حال‌آنکه ثبات استراتژیکی اضافه شد .

این مفسر عالیرتبه تسلیحاتی عقیده دارد که امریکا در صورت شکست مذاکرات «سالت» میتواند باصرف یك درصد از تولید ناخالص ملی خود موازنه فعلی‌را حفظ کند .

اگر شورویها با کاهش میزان تولید «اس اس-۹» های خود موافقت نکنند گفتگوهای وین شکست خواهد خورد . شواهدی که بدست اداره اطلاعات امریکا افتاده نشان میدهد که از اوت گذشته تابحال کار ساختن هیچ پایگاه موشکی‌مربوط‌به‌موشکهای «اس‌اس-۹»-که ساختمان کاملش ۱۸ ماه وقت لازم دارد- آغازنشده است. بدین ترتیب این امیدواری بوجود آمده که شورویها برای موفقیت گفتگوهای «سالت»ترجیح داده‌اند سطح فعلی تولید این موشکها را همچنان‌حفظ کنند.

مسائل روز و مفسران جهان

از: هفته نامه نوول‌ابزرواتورترجمه: علی بهارلو

اقیانوس انبار موشکهای اتمی

« صرف چهار ، چهل یا چهارصد میلیارد دولار برای ایجاد شبکه ضد موشکی کاملا بیهوده است زیرا ما را از خطر حمله مصون نخواهد داشت ».

این سخنانی است که رابرت مك‌نامارا وزیردفاع سابق امریکا به طرفداران احداث‌شبکه های ضدموشکی در امریکا گفته بود .

«مك‌نامارا »باین ترتیب امریکا را از دست زدن‌بیك مسابقه تسلیحاتی جدید که‌مستلزم هزینه های کمرشکنی است برحذر داشت .

ولی توصیه اونتیجه مطلوب ببار نیاورد و اینك دومین مرحله مذاکرات «سالت»، گفتگو های امریکا و شوروی درباره محدودکردن تولید سلاحهای‌استراتژیکی در شهر وین در محیط بدبینی کامل آغاز شده است .

بی گمان مسکو وواشنگتن به سنگینی هزینه‌سرسام آور (پنجاه تا صد میلیارد دولار) مسابقه جدیدتسلیحاتی و نتایج شومی که ممکن است این مسئله از جنبه های داخلی پدید آورد آگاهی دارند . ولی پیچیدگی مسائل تکنیکی وعدم اعتمادمتقابل آنهابیکدیگر امضای‌قراردادی را دراین زمینه امکان ناپذیر میسازد .

محافظه کاران

برای آنکه امضای قراردادی‌در زمینه محدودکردن سلاحهای استراتژیکی امکان پذیر باشد بایستی که طرفداران این نظریه‌ها قدرت را در دست داشته باشند در حالی که اکنون در مسکو وواشنگتن تنها محافظه-کاران افراطی قانون وضع می کنند .

«سالت» برای شوروی در درجه چهارم (پس‌ازچین، برلن ، خاور نزدیك) و برای امریکا در درجه سوم‌اهمیت (پس از ویت‌نام و خاور نزدیك) قرار دارد .

معذلك کمیته مشورتی برای کنترل تسلیحات که توسط پرزیدنت نیکسون تشکیل شده بود توصیه کرده است بطور موقت و یکجانبه از تولید موشکهای تهاجمی و دفاعی (ام.آی.ار.وی) و (ا.بی.ام) خودداری کند و سنای امریکا هم به تازگی با اکثریت ۷۲ رای‌موافق‌در برابر شش رای مخالف قطعنامه‌ای در این زمینه امضاء کرده است .

اما پرزیدنت نیکسون حاضر نشده است به«صدای کبوتران » گوش فرادهد بلکه صلاح در آن دیده است نظریه دسته «شاهین‌ها» نظیر «وارون‌ناتر» معاون وزارت دفاع «گاردنرتوکمر» یکی از اعضای عالی رتبه پنتاگون و«پل‌نتیز» را مورد توجه قرار دهد . این عده معتقدند که توسعه شبکه های «ا.بی.ام» و تولید موشك های «ام.ای.ار.وی» موشك هائی که دارای کلاهك‌های اتمی متعدد هستند ، شوروی‌هاراوادارمی کند که در مذاکرات «سالت» روش آشتی پذیرتری را در پیش گیرند .

*** امتیاز**

از آن گذشته نیکسون از همان نظریه کندی و جانسون پیروی می کند . آنها عقیده داشتند که اقتصاد شوروی خیلی مشکل تر از اقتصاد امریکا می‌تواندهزینه یك مسابقه تسلیحات‌اتمی را متحمل شود .در این‌صورت امریکا می تواند و باید هم در ویت نام و خاورمیانه امتیازات مهمی از شوروی بگیرد و از همین رو است که دولت امریکا بدون آنکه منتظر نتیجه مذاکرات« سالت» باشد اعلام داشته است که در ماه ژوئن آینده نخستین پایگاه موشکهای «منیوتمن۳» را ایجاد خواهد کرد.

همچنین ساختمان یك شبکه جدیدضد موشکی و اجرای ۹ طرح جدید «ا.بی.ام» در آینده نزدیك آغاز خواهد شد .

باین ترتیب می توان گفت که نیکسون کاملا در مورد تقویت زرادخانه اتمی خود به نظریات فرماندهان نظامی تسلیم شده است و بزودی برنامه های تسلیحاتی دیگر امریکا باین شرح بمورد اجرا گذاشته خواهد شد .

نصب موشکها منیوتمن و «پوزدیون» درزیر دریائی های امریکا ساختمان «ا.ام.اس.ا» یا هواپیما های بمب-افکن خودکار که می توانند بدون داشتن خلبان سلاح اتمی باخود حمل کنند و بالاخره بررسی و اجرای‌پروژه «سیستم موشکهای زیر اقیانوسی .»

بموجب تحقیقاتی که انستیتوی مطالعات استراتژیکی لندن بعمل آورده تعداد موشکهای استراتژیکی امریکا در سال ۱۹۷۵ از یازده هزار تجاوز خواهد کرد .

امروزه امریکا ۴۲۳۵ موشك اتمی در اختیار دارد و در سال ۱۹۷۵ علاوه بر یازده هزار موشك‌استراتژیکی ده هزار و پنجاه وچهارموشك «پوزدیون» در زیردریائی های امریکا کار گذاشته‌خواهد شدوتعداد هواپیما های استراتژیکی که اکنون به ۴۵۰ فروند می رسد پنج‌سال دیگر به سه برابر افزایش خواهد یافت .

از آن گذشته اکنون مسئله تغییر استراتژی‌اتمی امریکا مورد بررسی قرار گرفته است. بموجب‌استراتژی جدید کلیه موشکهای تهاجمی‌در کشتی های جنگی‌ذخیره خواهد شد زیرا نیروی دریائی معتقد است که اولا انبار کردن موشکهای استراتژیکی درروی‌زمین مردم امریکا را در خطر نابودی بوسیله موشکهای اتمی دشمن قرار می دهد . ثانیا اگر موشکها در کشتی ها ذخیره‌شوند دشمن نمی تواند بایك حمله ناگهانی آنها را از بین ببرد .

بطور کلی می توان گفت که رهبران شوروی و امریکا در حال حاضر قدرت و شجاعت آن را ندارندکه بتوانند به مسابقه تسلیحات استراتژیکی پایان دهند . باین ترتیب در هردو طرف موقعیت نظامیان یا دسته های «شاهین» ها استوار میشود .

زیر ذره بین نیوزویک

محافظه کاران جمهوریخواه درسنای آمریکا شامل«باری گلدواتر» و «پل‌فانین»هردو از ایالت آریزونا و «رابرت دال» از ایالت کازابل‌اکنون تلاش میکنند که در دوره بعدی کنگره مقام ریاست اقلیت را از دست «هاك - اسکات » سناتور ایالت پنسیلوانیا خارج کنند

آنها امیدوارند که بجای «اسکات» یکی از نامزد های خود یعنی «دال» یا «هوارد-بیکر» از ایالت تنسی را که با ۱۹ رای در مقابل ۲۴رای درسپتامبر گذشته درمقابل اسکات شکست خورد ، جانشین رهبر فعلی کنند.

شکایت اصلی آنها این است که «اسکات» شخصی که به‌نامزدپرزیدنت نیکسون برای مقام قضاوت دیوانعالی موسوم به«کلمنت‌هینسوورت» رای مخالف‌داد ، برای جلوگیری از شکست قاضی «هارولد کارسول» کوشش زیادی نکرده است .

اسکات که این کوشش را قبلا پیش‌بینی کرده بوده اینك بانهایت قدرت و استحکامات در جای خود قراردارد و گمان میرود با اکثریت بیشتری به‌ریاست اقلیت انتخاب شود .

بره‌سبزها

کلنل «رابرت ، بی .رهولت» فرمانده ویژه نیرو های امریکائی در ویتنام که در پائیز گذشته پس از دفاع‌در مقام اتهامات کشتار ، بازنشسته شد هم‌اکنون مشغول نوشتن کتابی راجع به‌تجربیات خویش است .

«رهولت» اخیرا ازپنتاگون دیدن کرده وبابرخی‌رهبران قدیمی خود راجع به این کتاب به مشورت پرداخته است . او به دوستانش گفته است که نمیخواهد سانسور نظامی را در کتابش رعایت کند .

لاج : ویتنام یاواتیکان؟

پرزیدنت نیکسون اینك جدا تصمیم دارد « هنری - کابت‌لاج» رئیس سابق‌هیئت نمایندگی امریکادر کنفرانس صلح ویتنام‌را بعنوان‌نماینده نهائی و شخصی خود به واتیکان‌بفرستد ، «لاج» کاملا موافق این عقیده است .

نیکسون در عین حال‌مخالف آن است که به‌نمایندگان خود در واتیکان جنبهٔ‌سفیری بدهد .

موسکی برای‌ریاست‌جمهوری

سناتور ادموند موسکی‌اینك باکمال شدت از ساختمان یك پالایشگاه نفت در «ماچیاسپورت» واقع‌درایالت مینه‌زوتا دفاع میکند ، زیرا که پائین‌آمدن قیمت نفت‌در نیوانگلند و بوجود آمدن مشاغل جدید در زمینه‌زوتا برای او بسیار اهمیت دارد و بنابراین آنچه وی فعلا انجام میدهد نه‌فقط درمبارزه او برای رسیدن به مقام ریاست جمهوری در ۱۹۷۲ تاثیر خواهد داشت ، بلکه شانس او رابرای‌انتخاب‌مجدد در سنا تعیین میکند.

بهشتیان

اروپائیان که‌پدرانشان به‌افریقا رفتندو با بهره کشی از سیاهپوستان ثروت کلانی بدست آوردند اکنون باثروتی که دسترنج سیاهان‌است در شهر های بسیار زیبا که پای هیچ‌سیاهپوستی به آن نمیرسد زندگی می کنند.

از: نیوزویک
ترجمه: آیرم

افریقای جنوبی
دوزخیها و بهشتیهای روی زمین

دوزخ برای سیاهان و بهشت برای سفیدپوستان !!

در افریقای جنوبی بهشت و دوزخ درکنار هم قراردارد بهشت برای سفید پوستان ودوزخ برای سیاهان .

هیچکس تردید نداشت که در انتخابات افریقای جنوبی حزب حاکمه «ناسیونال» متعلق به «ورستر» نخست‌وزیر پیروز خواهد شد واکثریت کرسی‌های پارلمانی را بدست خواهد آورد.وباین‌ترتیب حزب ناسیونال که ۲۲ سال است بر کشور حکومت می کندبحکومت خود ادامه خواهد داد. این همان حزبی است که سیاست‌رسمی‌خود را براساس تبعیض نژادی وجدا کردن سیاهپوستان ازسفیدپوستان مهاجر قرار داد .

بااینحال در مقابل این حزب و رهبر نژادپرست‌آن «ورستر» کسان دیگری هم هستند که‌افراطی‌تر از او هستند. این‌افراد درحزب-یگری فعالیت می کنند که « هرستیت ناسیونال» است ودر جریان‌مبارزات انتخاباتی «ورستر» برای مقابله با این گروه روشی وسیاستی‌خشنتر از آنچه قصد داشت نسبت‌بسیاهان درپیش گرفت قدرت یافتن این عناصر افراطی سبب می شود که افریقای جنوبی باز هم بیشتر و عمیقتر در منجلاب سیاست های استعماری فرو رود .

بااینحال تضادهای شدید بین اقتصاد بورژوازی و سیاست‌تبعیض نژادی این کشور را بحال غلیان درآورده است. زیرا منافع‌اقتصاد بورژوازی اقتضاء می کند که کارگران سیاهپوست را بکار بگیرد در حالی‌که سیاست دولت براساس جدا نگهداشتن سیاهان از سفید پوستان قرار دارد .

*** قدرت سیاه**

ده سال پیش اوضاع‌بکلی‌شکل دیگری داشت. سیاهان افریقای جنوبی در جنبش « قدرت سیاه » متمرکز می‌شدند و هنگامی که قتل‌عام «شارپ ویل» اتفاق افتاد بسیاری از مردم گفتند که: «بادهای تغییر وزیدن گرفته است» .

یك سخنگوی حزب ناسیونال در آن هنگام گفت: «کتاب کهنه تاریخ افریقای جنوبی درشارپ‌ویل بسته شد واکنون باید کتاب‌جدید وبهتری را باز کرد » .

یك لیبرال سفید پوست نظری دیگر داشت. او می گفت: « وقتی که‌حادثه شارپ‌ویل اتفاق افتاد شرافتمندانه با خود گفتم:

این پایان کار است و عمیقا معتقد شدم که انقلاب وحمام‌خون آغازشده‌است وبهمین‌دلیل مقدار زیادی مواد غذائی خریدم وذخیره کردم ومقدار زیادی هم گاز برای روزی که انقلاب جریان برق‌راقطع کرد ذخیره نمودم وبعد همگی در خانه‌هایمان نشستیم و منتظرشنیدن اخبار تازه شدیم اما هیچ اتفاقی نیافتاد، هیچ اتفاقی.» هیچ اتفاقی نیافتاد زیرا «هنریك ورورد» نخست وزیر وقت افریقای جنوبی برای سرکوبی نهضت سیاهان بسرعت‌و باخشونت دست بکار شد، همه عناصر مبارزه محاصره و بازداشت شدند ودو حزب «کنگره ملی افریقا» و «کنگره پان افریقا » غیرقانونی اعلام گردیدند .

بطوریکه یکی از اهالی‌افریقای جنوبی میگوید:از آن هنگام‌انقلاب سیاهپوستان در افریقای‌جنوبی‌درهم شکسته شد .

دولت ازهمان زمان قوانینی‌وضع کرد که بماموران پلیس اجازه می‌داد هرکس را می‌خواهند در خانه‌اش تحت نظر بگیرند ویابرای مدت نامحدودی بزندان بیافکنند بدون‌آنکه محاکمه‌اش کنند .

«ورورد » نخست‌وزیر سابق‌افریقای جنوبی قبل‌از انکه درسال ۱۹۶۶ به قتل برسد نقشه هائی برای ایجاد هشت منطقه مسکونی برای قبایل بزرك سیاه‌پوست نظیرقبایل «زولو» وسوتو وامثال آن طرح کرده‌بود تا باصطلاح خود دراین مناطق کاملا جدا از مناطق‌سفید پوستی سیاه‌پوستان برای بدست آوردن‌استقلال سیاسی آمادگی پیداکنند !

مناطق عقب افتاده

امامناطقی که به‌سیاه‌پوستان اختصاص داده شده عقب افتاده ترین مناطق بودند این مناطق هر کدام مرز مشخص‌دارند و درخارج ازاین مرز ها دولت کارخانه‌هائی تاسیس کرده که کارگران سیاه پوست‌روز ها باید در آنها به کار بپردازند . ضمنا چهارملیون کارگر سیاهپوست روز ها به مناطق سفید پوستی میروند تا برای آنها کار کنند‌دولت بااین کارگران‌مانند افراد مهاجر خارجی که سرانجام باید به مناطق مخصوص خود بعید شوندرفتار می کند . قانون«ذخیره شغل » مقرر میدارد که کلیه مشاغلی که احتیاج به تخصص دارد حتی‌راندن یك اتوبوس یا توزیع نامه های پستی باید به سفیدپوستان واگذار شود. این قانون در موقع اجراگاهی‌اشکال مضحك ومسخره‌ای پیدا می کند. مثلا درایالت «ترانسوال» کارگران غیر سفیدپوست نقاش ساختمان فقط میتوانند ورقه‌اولیه‌رنگ رابه دیوار ساختمان بزنند و زدن‌ورقه آخری رنك را باید به«کارگران متخصص سفیدپوست » واگذار نمایند و باآنکه در همین ایالت بموجب مقررات محلی کارگران غیرسفیدپوست‌نمی‌توانند رنك‌سفید داخل مستراحها را بزنند ، مگر آنکه مستراح در دست ساختمان باشد با فقط ۶۰ روز از تکمیل ساختمان آن گذشته‌باشد .

خفقان

بااین‌حال طی دهسال اخیر در عین حال خفقان آزادی بیش ازپیش افزایش یافته ، در جبهه اقتصادی نیز پیشرفت هائی حاصل شده‌است

غول صنعتی

افریقای جنوبی از کشوری که به معادن طلای خود متکی بود اکنون به بزرگترین غول صنعتی قاره افریقا تبدیل‌شده است . مضحك اینجاست که فشار کشور های‌خارجی به دولت‌افریقای‌جنوبی برای‌آنکه سیاست تبعیض نژادی خودرا کنار بگذارد و بایکوت اقتصادی‌این کشور سبب شد که افریقای جنوبی رشته های تعدد اقتصاد خود را توسعه و گسترش دهد.

این‌امر همراه با کنترل پول ، محدودیت واردات وجریان یافتن سرمایه های خارجی به افریقای جنوبی سبب شد که میزان تولید ناخالص ملی آن در ظرف دهسال دوبرابرشود .

ثروت

البته ثروتی که در این کشور وجود دارد به طورعادلانه بین مردم آن تقسیم نشده‌است . درافریقای جنوبی چهار نوع تبعه وجود دارد که هر کدام دارای حقوق خاص می‌باشند .این چهار گروه‌عبارتند از : سفیدپوستان (۳٫۸ ملیون) سیاهان یا بانتو ها (۱۳٫۶ ملیون) رنگین ها (۲ ملیون) هندی ها (۵۰۰هزارنفر) ساکن چینی و ژاپنی را «سفید های افتخاری » مینامند.

قسمت‌اعظم‌ثروت کشور درکیسه سفیدپوستان سرازیر می شود . بطوری که درآمدسرانه هرسفید پوست افریقای جنوبی ۲٫۳۰۰دلار است‌واین یکی‌از بزرك ترین ارقام درآمدسرانه در سراسرجهان می‌باشد . چون قیمت‌اجناس نیز دراین کشور ارزان است سطح زندگی سفیدپوستان در دنیا مردم است‌وشاید ده در صد کمتر از سطح زندگی در امریکا باشدودر برخی موارد سطح زندگی سفید پوستان افریقای جنوبی بالاترین سطح زندگی در دنیااست.

مثلادر مناطق سفیدپوست نشین افریقای جنوبی تعداد استخر های شنابطور نسبی از امریکابیشتر است. بطور نسبی تعداد افرادسفید پوست افریقای جنوبی که به‌خارج از کشور سفر میکنند بیشتر از امریکائی ها است .

اماسیاه‌پوستان از این همه‌ثروت هیچ‌بهره‌ای ندارند.

درافریقای جنوبی بیشتر از هر کشور دیگرعربی زندانی وجود داردوجلادان این کشور همیشه مشغول کارند . درسال ۱۹۶۸ در افریقای جنوبی ۱۱۹ نفرعلنااعدام شدند.

دوزخیان

سیاه‌پوستان افریقائی که‌صاحبان واقعی کشورافریقای جنوبی هستند در مناطق مخصوص که از عقب افتاده ترین مناطق کشور است زندگی می کنندواجازه ندارندکه از این مناطق خارج شوند .زندگی آنها با دردورنج وفقرواختناق کامل همراه‌است .

از: اکونومیست

کامبوج پیکار پرنس ادامه دارد

کامبوج اکنون به حال کشوری است که درآستانه جنك قرار گرفته‌است ، دختران و پسران دانشجودر خیابان‌های پایتخت و سایر شهرها به فراگرفتن تعلیمات نظامی‌مشغول هستند .

در بازارها انیفورم‌های‌خاکی رنك خوب خرید وفروش می شود . تبلیغات وسیعی صورت میگیرد که احساسات ملی علیه ویت کنك و ویتنام شمالی برانگیخته شود . شعار های ضد ویتکنك همه‌جا و از جمله در هتل‌هائی که مخصوص سیاحان خارجی است به چشم میخورد . رهبران مذهبی ، کارمندان ، محصلین و نمایندگان مجلس ملی گروه گروه به ایالات مختلف‌فرستاده میشوند تا اوضاع و احوال را برای مردم تشریح کنند . در همان حال دولت مشغول جلب حمایت مردم برای تغییر رژیم و تبدیل آن به جمهوری‌است. روزنامه‌ها نیز هر روز مطالبی درباره سوءاستفاده‌های‌سیهانوك میسازند . ضمنا شایعات‌زیادی درباره سوءاستفاده‌های‌سیهانوك و همسر او «مونیك» بر سر زبانها است .

یکی از روزنامه‌های فرانسه زبان پایتخت کامبوج اخیرا آگهی مضحکی چاپ کرد .در این آگهی گفته شده است : «آنهائی که میخواهند فورا ثروتمند شوند بدون تاخیر با خانم مونیل سیهانوك صندوق پستی ۶۹ در ژنو تماس‌بگیرند»

دولت معتقد است استقرار رژیم جمهوری را که دو هفته قبل آنقدر قریب‌الوقوع به‌نظر میرسید نمی‌توان با سرعت عملی کرد . ضمنا تهدیدهائی هم که برای شروع عملیات نظامی علیه ویتکنك صورت میگرفت اکنون تخفیف پیدا کرده است .

یك دلیل این امر شایداین باشد که دولت معتقد است‌باید حداکثر استفاده را از وجود ویتکنك‌ها در خاك کامبوج بنماید و مردم را متقاعد سازد که ویتکنك بدون دلیل درخاك کامبوج دست به تحریکات میزند . در کامبوج هر روز گزارش‌هائی منتشر می‌شود حاکی از اینکه ویتکنك به پست‌های نظامی دولتی درداخل و یا در نزدیکی مرز کامبوج حمله برده است و در حقیقت ویتکنك قصد دارد تمام مواضع نظامی و سازمان‌های دولتی کامبوج را در مناطق مرزی تصرف کند . ویتکنك‌در گذشته هیچگاه درصدد تصرف‌مواضع کامبوج برنیامده بود و اکنون کاملا ظاهرا به خاطر حفظ جاده‌هائی که از آنها نفرات و محمولات نظامی‌از ویتنام‌شمالی به ویتنام جنوبی فرستاده می شود و همچنین برای تضعیف روحیه کامبوجی‌ها چنین قصدی دارد .

کامبوج نیز این اقدام ویتکنك را وسیله‌ای برای توجیه درخواست دولت جدیددر مورد بازگشت‌اعضای کمیسیون بین‌المللی کنترل به کامبوج (که سال گذشته به درخواست سیهانوك این کشور را ترك کردند) میداند .

ضمنا چنانچه اعضای‌کمیسیون کنترل به این کشور بازنگشتند کامبوج میتواند با استناد به اقدامات ویتکنك از کشورهای خارجی تقاضای کمك کند .

در عین حال دولت اقدامات نظامی احتیاطی به عمل میاورد. نیروهای نظامی کمکی از شهر های مختلف به مناطقی که‌بیش از همه دچار تشنج و بحران هستند فرستاده شده است .

یکی از این مناطق «سوی رینك» است که جاده بین پایتخت کامبوج و ویتنام جنوبی از آن می گذرد . این جاده اکنون قطع شده است .

اما ارتش کامبوج هنوز برای اخراج ویتکنگها دستورنگرفته است . پست‌های نظامی محلی در شرایطی موردحملات وسیع کمونیستها قرار گرفته‌اند که نمی‌توانند به تنهائی روی پای خود بایستند .

دولت کامبوج در عین حال به نظر میرسدکه معنی درگیر شدن مستقیم در جنك ویتنام‌را میداند و بهمین دلیل است که می‌خواهد توجه افکار عمومی جهان را به وضع خود جلب کند و در ضمن میکوشد که‌با ویتکنك‌ها و ویتنام شمالی‌وارد مذاکره شود . با اینحال‌چون هدف کامبوج از مذاکره با دولت ویتنام شمالی اینست که سربازان کمونیست خاك این کشور را ترك کنند احتمال نمی‌رود مذاکرات احتمالی آنها چندان ثمربخش باشد . همه نشانه‌ها حاکی از آنند که ویتنام شمالی تصمیم گرفته در کامبوج بماند و بجنگد و در عین‌حال از سیهانوك به عنوان یك رهبر عملیات چریکی علیه دولت استفاده کند . شاید فقط در جنك معلوم شود که دولت جدید کامبوج تاچه حد توانسته حمایت خارجیان را جلب کند .

مسابقات فوتبال جام قهرمانی کشورهای بریتانیائی

بابی چارلتون انجام صدمین بازی خود را در تیم ملی فوتبال انگلیس جشن گرفت

انگلستان بانتیجه (۱ـ۳) تیم ملی فوتبال ایرلندرادرویمبلی شکست داد

میلیونها انگلیسی ازراه تلویزیون برای دومین بار اشکهای قهرمان محبوب و ۳۲ ساله خود را پس از گلی که بثمر رساند تماشاکردند

ورزش

همه‌شنبه شب هفته گذشته در حضور یکصد هزارتماشاگرانگلیسی حاضر در استادیوم ویمبلی لندن ، بابی‌چارلتون بازیکن نامدار و سی و دو ساله انگلیسی لحظه‌ای که‌سومین گل انگلستان را در دیدار با تیم‌ملی فوتبال ایرلند شمالی در کادر مسابقات فوتبال جام کشور های بریتانیا بثمر رسانید ، یکصدمین بازی خود را در تیم ملی فوتبال کشورش با شادی وصف ناپذیری جشن گرفت . لحظه‌ای که « بابی » سومین گل انگلستان و چهل و هشتمین گل خود را در مسابقات‌ملی انگلیس بثمر رسانید تادقایق‌چندی، یکصد هزار تماشاگر حاضر نام این محبوب‌ترین فوتبالیست تاریخ ورزش فوتبال انگلستان را بزبان می آوردند ، و این حکومت یك قهرمان در دنیای فعلی ورزش در خاک‌بریتانیا و حتی اروپا است .

*** کاپیتال چارلتون در میدان**

سرالف رمزی مربی تیم ملی فوتبال انگلستان به پاداش خدمت بابی در تیم ملی ، در دیدارسه‌شنبه شب تیم ملی در برابر ایرلند ، چارلتون راباسمت کاپیتنی نیز بزمین فرستاده بود ، در حالیکه بابی‌مور- کاپیتن سابق تیم ملی نیزاین‌بار، در پست همیشگی‌اش در خدمت تیم بود .

بابی چارلتون سه‌شنبه‌شب گذشته از اینکه پیروزی تیم ملی انگلیس را با گل خود در برابر ایرلند حتم ساخت ، بخاطر تحسین بی شائبه‌ای که یکصد هزار تن تماشاگر نسبت باو از خود نشان می دادند از فاصله دروازه ایرلندی‌ها بازگشت به میانه زمین بی اختیار گریست ، ویکبار دیگر میلیونها تماشاگر انگلیسی‌که از راه تلویزیونهای خود شاهد این مسابقه بودند، اشکهای‌قهرمان‌محبوب خود را در حالیکه ازچشمان‌خسته‌اش بهائین می غلتیدند ، تماشاکردند . نخستین باری که بابی در ویمبلی گریسته بود در شب پایان مسابقات فوتبال جام جهانی سال ۱۹۶۶ بود که پس از پیروزی انگلیس در دیدار نهائی بر آلمان ، درآغوش برادرش جاکی بازیکن دیگر تیم‌ملی‌اینچنین بازهم بی اختیار گریسته بود .

*** مجسمه‌طلائی بابی‌برای‌بابی!**

دربایان همین مسابقه، دکترآندرو استفن‌رئیس‌فدراسیون‌فوتبال‌انگلستان بپاس شادی که بابی در طول یکصد بازی خود در تیم ملی برای مردم کشورش بارمغان آورده بود ، یك مجسمه طلائی او را در حالیکه پرچمهای سی‌ویك کشوری که او تا بحال در تیم ملی انگلستان در برابر آنها مسابقه داده است ، در زیر پای مجسمه نقش بسته بود ، باو هدیه کرد واین بزرگترین هدیه تاریخ فوتبال انگلیس بیك‌فوتبالیست انگلیسی پوده است .

این لحظه‌ایست که مارتین پیترز فوروارد پرتوان و امید جوان تیم‌ملی انگلستان گل نخست را بثمر میرساند، مارتین پیترز سمت چپ‌با پیراهن سفید ، در حالیکه‌توپ را باضربه سر بطرف دروازه حریف میفرستد ، دیده میشود .

در مسابقات سه‌شنبه‌شب‌انگلستان و ایرلند که در کادر مسابقات کشور های بریتانیا انجام و با نتیجه (۱ـ۳) بسود انگلیس پایان یافت، بغیرازچارلتون که‌محبوب‌ترین چهره میدان‌در سراسرطول‌بازی بود، جورج بست بازیکن هم باشگاهی بابی که در تیم ایرلند بودواقعا بهترین چهره این دیدار بود ، او با حکومتی که در این مسابقه در همه حال در برابر هرحریفی از خودنشان داد ثابت کرد که بر خلاف تمام شایعات‌وی‌هم‌چنان بازیکن بزرگی است .

جورج بست که از جانب سرالف رمزی ، بوسیله‌بازیکن‌هم‌باشگاهش، نابی‌استایلز دائما مراقبت میشد ، در دقیقه پنجم نیمه دوم ، آنچه را که رمزی هرگز فکر نمیکرد انجام دادواز فاصله پانزده متری آنچنان شلیکی بسوی دروازه انگلیس کرد که‌حتی‌گوردون بنکس دقیقه بخاطر تحسین «بست»زننده گل ایرلند ، بخاطر او فریاد شادی سر داده و چند لحظه نام « بست » تنها نامی بود که فضای وسیع استادیوم را پر کرده بود .

ده دقیقه پس از گل‌مساوی‌ایرلند، جف‌هورست گل برتری انگلیس را بدنبال گل اول که در وقت اول بوسیله مارتین پیترز و با ضربه سر او بثمررسیده‌بود ، وارد دروازه ایرلند کرد .

درست ده دقیقه قبل‌ازپایان‌مسابقه ، گل شادی آفرین بابی‌چارلتون استادیوم را منفجر کرد ، بریان‌کید بازیکن دیگر منچستر یونایتد که نخستین بازی او در تیم ملی بود ، سازنده اصلی توپی بود که چارلتون بایك شلیك عالی گل‌سوم انگلستان را بثمر رسانید .

پس از انجام این مسابقه جدول رده‌بندی مسابقات فوتبال کشورهای بریتانیائی در حالیکه انگلیس و ایرلند هریك دوبازی واسکاتلند وولز هریك ، یك‌مسابقه‌انجام‌داده‌اند، از این قرار است .

*** جدول رده بندی**

۱ـ انگلستان با ۳ امتیاز (برد از ایرلند ومساوی ۱ـ۱ با ولزدر کاردیف) ، ۲ ـ اسکاتلند ۲ امتیاز (پیروزی ۰ـ۱ برایرلند) ۳ـولزیك امتیاز ٤ـ ایرلند بدون امتیاز .

بازیکنان تیم ملی‌انگلیس‌دردیدار سه شنبه شب از این قرار بودند : گوردون‌بنکس (دروازه‌بان) ـ کیت‌نیوتون ، املین هاگز ، آلن ـ مولری ، بابی‌مور ، نابی‌استایلز ، کوتس ، بریان‌کید ، بابی‌چارلتون ، جف‌هورست ، مارتین پیترز .

تیم کشتی تهران برای مسابقات قهرمانی ایران برگزیده‌شد

مسابقات کشتی انتخابی تهران در رشته آزاد ، هفته گذشته طول سه شب درسالن‌ورزشی استادیوم فرح پهلوی برگزار گردید وبا انجام ۲٦۸ دیدار، در۸دوره ،چهره های برتر کشتی تهران برگزیده شدند .

عدم حضور چهره‌های صاحب‌نام وملی پوش دراین دوره مسابقات دراکثر وزنها، مبارزاتی نزدیك بوجود آورده بود ودر حقیقت‌آنچه طول این سه‌شب انجام شد ، نمایشگر موجودیت پشتوانه کشتی تهران می‌باشد .

در ٤۸ کیلو پهلوانی- سراجیان وبیاتی -نورانیان کشتی‌های ماقبل نهائی را برگزار کردند پهلوانی با ۷ امتیاز برتری سراجیان را شکست داد و بیاتی ۲ـ۱۲ بر تورانیان پیروز گردید ، بااین ترتیب دیدار سرنوشت را دوچهره پیروز برگزار کردند نتیجه بایك امتیاز برتری ٦ـ۷ بسود پهلوانی بودو بااین برد ، درصدر وزن ٤۸ کیلو قرار گرفت بااین‌ترتیب ، محمود پهلوانی - داود بیاتی و محمدرضا سراجیان عنوان های‌اول تاسوم این وزن را بدست‌آوردند.

*** براتی پیروز در ۵۲ کیلو**

در ۵۲ کیلو رسول براتی‌عنوان قهرمانی را بدست آورد ، او در ماقبل نهائی در حالیکه ۸ امتیاز نسبت به‌پولادسنج برتری داشت‌در یك شرایط استثنائی حریف رابا ضربه فنی مغلوب کرد و دیدار نهائی را ۳ـ۳ مساوی مقابل محمد مشهدی اسماعیل به‌پایان رساند ، ولی پیروزی ماقبل نهائی او بر پولادسنج سبب‌شد که‌در صدراین وزن قرار گیرد ، محمد مشهدی اسماعیل درحالی دوم‌شد که دو کشتی‌پیاپی را به‌پایان رساند ، نخستین دیدار مساوی اونیز با نتیجه ۳ـ۳ درکشتی ماقبل‌نهائی‌با فریدون تك‌فلاح بود .

*** وزن ۵۷ کیلو**

پیروزی ،پرویز امدادی بانتیجه ۰ـ۱ دردیدار نهائی‌با محمداسدی اورا در صدر وزن ۵۷ کیلو قرار داد در حالیکه محمدعلی واقف علیرغم بدست آوردن‌نتیجه مساوی ۲ـ۲ مقابل محمد اسدی در دیدار ماقبل نهائی بمقام سوم رسید ، پرویز امدادی در این دوره با خصوصیاتی چشم‌گیر ظاهر شد ، اوعلاوه بر پیروزی براسدی ، در ماقبل نهائی نجف‌زاده را بابرتری کامل ۰ـ٦ مغلوب کرد.

*** عبدالباقر دریك وزن‌بالاتر**

عنوانهای اول تاسوم ٦۲ کیلورا جهانگیر عبدالباقر-قاسم‌نورمحمدی واحمد شجری بدست آوردند ، عبدالباقر دریك وزن بالاتر خوب مبارزه کرد و در دیدار نهائی با قاسم نورمحمدی روبروشد و بایك کشتی حساب شده حریف را۲ـ۳ مغلوب کرد، در حالیکه قبل از این دیدار احمد شجری را ٤ـ۷ شکست داده‌بود .

*** سرنوشت ۲۸ کیلو**

عشقعلی لامعی بعد از پیروزی ۳ـ٦ براکبر اکبرنژاد ، دیدار سرنوشت وزن ٦۸ کیلو را با محمدحسن عشری برگزار کرد، وقت اول این دیدار، عشری بایك فن یکدست‌و یکپا ، ۱۲امتیاز از حریف گرفت ، وقت دوم بدون امتیاز به‌پایان‌رسید‌وعشری‌همچنان ۲ـ۰ برحریف برتری داشت ولی دروقت سوم عشقعلی لامعی با فن «کنده» عشری را سرنگون کردو نتیجه مساوی به‌پایان‌رسید ،همین مساوی سبب‌شدعشقعلی لامعی‌مقام نخست ٦۸ کیلو را بدست آورد، محمدحسن عشری‌واکبر اکبرنژاد عنوانهای دوم و سوم را بدست آوردند.

*** سایر چهره‌های پیروز**

در وزنهای ۷٤ کیلو محمد اسماعیل‌زاده ، ۸۲ کیلو حسین تهامی ،۹۰کیلو خسرو ابریشمی، مندکیلو ابراهیم میرجعفری وصد کیلو به‌بالا، داود ایوب عنوانهای اول را بدست آوردند ، برتری چهره های یادشده‌برسایر مدعیان حاضردر وزنهای‌آنان سخت چشم‌گیر بود، بخصوص حسین تهامی که پس ازمدتها غیبت در ۸۲ کیلو بر کلیه حریفان‌خودپیروز گردید.

اطلاعیه شهرداری سبزوار

طبق دستور دلگرافم شماره ٦/۷۲٦۸۱ ـ ۱۵/۱۱/۴۸ وزارت محترم کشور از تاریخ اول فروردین ماه ۱۳۴۹ باستناد قانون نوسازی و عمران شهری مصوب ۲۳ آذرماه ٤۷ مجلسین سنا و شورای ملی از کلیه اراضی ساختمان ها و مستحدثات واقع در محدوده قانونی شهر سالیانه بماخذ پنج در هزار بهای ان طبق مقررات قانون فوق بنام عوارض بنفع شهرداری سبزاروصول میگردد ، مراتب بدین وسیله‌باطلاع کلیه مالکین مربوطه میرسد تا بموقع بپرداخت متعلقه برطبق قانون مذکور اقدام نمایند .

۱ـ۵ ا ـ ٤۷۱٤ شهردار سبزوار ـ هرندی

آگهی مناقصه خرید سنك برای ساختمان های موسسه رازی

موسسه واکسن و سرمسازی رازی ، حصارك واقع در پنجاه کیلومتری جاده تهران ـقزوین ۱۷ فقره‌سنك بشرح مشخصات و شرایط معامله از طریق مناقصه طبق آئین نامه معاملات‌دولتی خریداری می نماید . داوطلبان شرکت در مناقصه می توانند برك مشخصات و شرایط معامله را از دبیرخانه موسسه رازی در حصارك ویا دفتر مرکزی موسسه واقع در وزارت کشاورزی خیابان بلوار کرج دریافت نمایند و پیشنهاد های خود را تا ساعت ده صبح روز بیست و ششم اردیبهشت ماه ۱۳۴۹ به دبیرخانه موسسه رازی در حصارك کرج تسلیم‌و رسید دریافت نمایند پیشنهاد های رسیده‌در همان روز و ساعت باز و قرائت خواهد شد ـ حضور پیشنهاد دهندگان در جلسه مناقصه آزاد است .موسسه دررد یا قبول یك و کلیه پیشنهاد ها مختاراست، به پیشنهاد های مشروط و مبهم و فاقد سپرده ترتیب اثر داده نخواهد شد . م.الف ۸۵٤

۱ـ۵۳۳٦ ۱ـ۲ موسسه رازی

آگهی استخدام در نیروی هوائی شاهنشاهی

۱ـ نیروی هوائی شاهنشاهی به‌منظور تعلیم‌و تربیت درجه‌داران فنی تعدادی داوطلب برای تحصیل در آموزشگاه گروهبانی فنی باشرایط زیر میپذیرد:

الف ـ تابعیت دولت شاهنشاهی ایران .

ب ـ متدین بیکی از ادیان رسمی کشور .

پ ـ سن بین ۱۸ تا ۲۲ سال .

ت ـ دارابودن‌حداقل گواهینامه قبولی‌سوم دبیرستان(دارندگان مدرك تحصیلی بالاتر حق تقدم دارند).

ث ـ داشتن صحت مزاج و تناسب اندام طبق گواهی بهداری نیروی هوائی شاهنشاهی .

ج ـ نداشتن پیشینه بد .

چ ـ نداشتن کسان تحت تکفل .

۲ـ مدت تحصیل در آموزشگاه مزبور حداقل یکسال و هنرآموزان در مدت تحصیل شبانه روزی بوده و هزینه زیست و پوشاك آنها بعهده نیروی هوائی میباشد و ماهانه مبلغ ۱۸۷۵ریال بعنوان حقوق‌و فوق‌العاده سختی خدمت خواهندداشت.

۳ـ داوطلبان پس از خاتمه دوره و احراز موفقیت درآزمایشها به درجه گروهباندومی مفتخر و بر طبق مقررات قانون استخدام نیروهای مسلح‌شاهنشاهی از حقوق‌و مزایای مربوطه استفاده خواهند نمود.

٤ـ داوطلبان میتوانند برای کسب اطلاعات بیشتر و ثبت‌نام بادر دست داشتن یك نسخه فتوکپی گواهینامه تحصیلی ـعین شناسنامه (بفرم جدید با عکس) ۲۲ قطعه عکس ۴×۳ از تاریخ نشر این آگهی تاتامین احتیاج (به‌استثنای روزهای تعطیل و پنجشنبه‌ها) از ساعت ۷الی۱۲ به مرکز آموزشهای هوائی واقع در خیابان تهران‌نو ایستگاه فرودگاه مراجعه نمایند.م.الف ۷۷۹

نیروی هوائی شاهنشاهی

۵ـ۱ آ ـ ٤٦٦٦

آگهی مزایده خاکه چای

شرکت سهامی چای ایران حدود نهصدتن خاکه چای‌موجود درانبار های شرکت رااز طریق مزایده بفروش میرساند . طالبین میتوانند برای اخذ شرایط شرکت در مزایده باداره دفتر شرکت واقع در طبقه چهارم‌ساختمان اداره کل گمرك مراجعه و پیشنهاد خودرا تاساعت ۱۰ صبح‌روزشنبه دوم خردادماه ۱۳۴۹ به‌دبیرخانه شرکت واقع در محل مذکور تسلیم نمایند. م‌الف ۸۵٦

شرکت سهامی چای ایران

۱ـ۲ ا ـ ۵۳٤۰

شرکت سهامی فیلیپس ایران

جهت تکمیل کادرفنی خود در شهرستان ها به چند نفرباشرایط‌زیر نیازمند است:

۱ـ سن کمتر از ۲٤سال.

۲ـ ملیت ایرانی .

۳ـدارای برك خاتمه خدمت و یا معافیت دائم.

٤ـ تحصیلات دیپلم ریاضی (دیپلمه های هنرستان های صنعتی در شرائط مساوی مقدم‌خواهدبود).

۵ـ ساکن یکی از شهرستان ها

٦ـ ضمانت برای ادامه اشتغال بکار درشهرستان برای مدت حداقل سه سال .

شرایط استخدام.

پس از انتخاب داوطلبان از طریق مصاحبه و امتحان، قبول شدگان باشرایط زیر استخدام خواهندشد:

۱ـمدت ٦ الی ۹ماه در کلاس مخصوص تربیت تکنیسین در اداره مرکزی شرکت سهامی‌فیلیپس ایران در تهران تحت تعلیم تئوری و عملی قرار خواهند گرفت.

۲ـ در صورت موفقیت درآزمایش نهائی بعداز دوره فوق‌به مرکز استان مربوطه خود بعنوان تکنیسین اعزام خواهندشد.

۳ـ در مدت کارآموزی مبلغ ۷۰۰۰ ریال در ماه بعنوان کمك هزینه پرداخت خواهدشد .

٤ـ حقوق در بدو استخدام مطابق اشل حقوقی‌شرکت در شهرستان مربوطه خواهدبود.

متقاضیان میبایستی مشخصات کامل خودرا همراه بایك قطعه عکس پرسنلی به نشانی قسمت تعلیمات اداره کارگزینی شرکت سهامی فیلیپس ایران ـ صندوق پستی ۱۲۹۷ ـ تهران ارسال دارند.

به تقاضاهائی که بعد از تاریخ ۱۱ر۲ر۴۹ پست شده باشند ترتیب اثر داده نخواهدشد. ۱ـ ٤ ا ـ ٤۷۹٦

« آگهی استخدام درنیروی هوائی شاهنشاهی »

۱ـ نیروی هوائی شاهنشاهی‌به منظور تعلیم‌و تربیت درجه‌داران آجودانی تعدادی داوطلب برای تحصیل درآموزشگاه گروهبانی آجودانی باشرایط زیر میپذیرد :

الف ـ تابعیت دولت شاهنشاهی ایران.

ب ـ متدین به‌یکی ازادیان رسمی کشور.

پ ـ سن ۱۸ سا لتا ۲٤ سال تمام.

ت ـ دارا بودن حداقل گواهینامه قبولی سوم دبیرستان (دارندگان مدرك تحصیلی بالاتر حق‌تقدم دارند .)

ث ـ داشتن صحت مزاج و تناسب اندام طبق گواهی بهداری نیروی هوائی شاهنشاهی.

ج ـ نداشتن پیشینه بد.

چ ـ نداشتن کسان تحت تکفل.

۲ـ مدت تحصیل درآموزشگاه مزبور یکسال و هنرآموزان درمدت تحصیل شبانه روزی بوده و هزینه زیست و پوشاك آنها بعهده نیروی هوائی می باشد و ماهانه مبلغ ۱۲۵۰ ریال بعنوان حقوق دریافت خواهند داشت.

۳ـ داوطلبان پس‌از خاتمه دوره و احراز موفقیت درآزمایشها بدرجه گروهباندومی مفتخر و برطبق مقررات قانون استخدام نیروهای مسلح شاهنشاهی از حقوق و مزایای مربوطه استفاده خواهند نمود.

٤ـ داوطلبان میتوانند برای کسب اطلاعات بیشتر و ثبت‌نام بادردست داشتن یك نسخه فتوکپی گواهینامه تحصیلی- عین شناسنامه (بفرم جدید عکس‌دار) و (۲۲) قطعه عکس ۴×۳ از تاریخ نشر آگهی تاتامین احتیاج (به استثنای روز های تعطیل‌و پنجشنبه‌ها) از ساعت ۷ الی ۱۲ به مرکز آموزشگاه های هوائی واقع درخیابان تهران نو ایستگاه فرودگاه مراجعه نمایند.

م ا ف ۷۷۸ نیروی هوائی شاهنشاهی

۵ـ۱ ا ـ ٤٦۵٦

آگهی استخدام در نیروی هوائی شاهنشاهی

۱ـ نیروی هوائی شاهنشاهی برای تامین کادر همافری‌تعدادی داوطلب باشرایط و امتیازات مشروحه زیر استخدام میکند:

الف ـشرایط

۱ـ تابعیت دولت شاهنشاهی .

۲ـ متدین به‌یکی از ادیان رسمی کشور .

۳ـ حداقل سن ۱۸ سال تمام و حداکثر سن ۲٤ سال وبرای آکسانی که خدمت زیر پرچم را انجام داده‌اند۲۵سال تمام‌میباشد.

٤ـ داشتن گواهینامه دوره کامل دبیرستان در رشته (ریاضی یا طبیعی)

۵ـ داشتن صحت مزاج‌و تناسب اندام برطبق گواهی بهداری نیروی هوائی شاهنشاهی .

٦ـ نداشتن پیشینه بدوعیال و اولاد و کسان تحت تکفل .

۷ـ سپردن تعهد خدمت در نیروی هوائی شاهنشاهی به مدت ۱۱سال از تاریخ استخدام.

۸ـ موفقیت در آزمایشات ورودی .

ب ـ امتیازات

۱ـ داوطلبان در طول دوسال مدت تحصیل در آموزشگاه همافری شبانه‌روزی بوده و هزینه زیست‌و پوشاك نظامی آنان توسط نیروی هوائی شاهنشاهی تامین و در سال‌یکم ماهانه ٤۱٦۰ ریال و در سال دوم ۵٤۱۰ ریال بعنوان کمك هزینه تحصیلی دریافت میدارند .

۲ـ هنرجویان آموزشگاه همافری در صورت احراز موفقیت در آزمایشهای نهائی و مراعت از تحصیل به‌درجه همافر سومی مفتخر و ماهیانه مبلغ ۱۵۰۰۰ریال حقوق‌وفوق‌العاده سختی‌خدمت دریافت خواهد داشت و ترفیع درجات بعدی آنان برطبق مقررات قانون استخدام نیروهای مسلح شاهنشاهی خواهد بود.

۳ـ داوطلبان میتوانند برای کسب اطلاع بیشتر و ثبت نام بادردست داشتن فتوکپی تحصیلی‌عین شناسنامه (جدیدعکس‌دار) و۲۲ قطعه عکس ۴×۳ از تاریخ نشر این آگهی بجز روزهای (پنجشنبه و تعطیل از ساعت ۷ الی ۱۲) تاتامین احتیاج به‌مرکز آموزشگاه‌های‌هوایی‌واقع‌در جاده تهران‌نو ایستگاه فرودگاه مراجعه‌نمایند م ا ف ۷۷٦

۵ـ۱ ا ـ ٤٦۳٦ نیروی هوائی شاهنشاهی

آگهی استخدام در نیروی هوائی شاهنشاهی

۱ـ نیروی هوائی شاهنشاهی به‌منظور تعلیم‌و تربیت درجه‌داران فنی تعدادی داوطلب برای تحصیل در آموزشگاه گروهبانی فنی باشرایط زیر میپذیرد:

الف ـ قابعیت دولت شاهنشاهی ایران .

ب ـ متدین بیکی از ادیان رسمی کشور .

پ ـ سن بین ۱۸ تا ۲۲ سال .

ت ـ دارابودن‌حداقل گواهینامه قبولی‌سوم دبیرستان(دارندگان مدرك تحصیلی بالاتر حق تقدم دارند).

ث ـ داشتن صحت مزاج و تناسب اندام طبق گواهی بهداری نیروی هوائی شاهنشاهی .

ج ـ نداشتن پیشینه بد .

چ ـ نداشتن کسان تحت تکفل .

۲ـ مدت تحصیل در آموزشگاه مزبور حداقل یکسال و هنرآموزان در مدت تحصیل شبانه روزی بوده و هزینه زیست و پوشاك آنها بعهده نیروی هوائی میباشد و ماهانه مبلغ ۱۸۷۵ریال بعنوان حقوق‌و فوق‌العاده سختی خدمت خواهندداشت.

۳ـ داوطلبان پس از خاتمه دوره و احراز موفقیت درآزمایشها به درجه گروهباندومی مفتخر و بر طبق مقررات قانون استخدام نیروهای مسلح‌شاهنشاهی از حقوق‌و مزایای مربوطه استفاده خواهند نمود.

٤ـ داوطلبان میتوانند برای کسب اطلاعات بیشتر و ثبت‌نام بادر دست داشتن یك نسخه فتوکپی گواهینامه تحصیلی ـعین شناسنامه (بفرم جدید با عکس) ۲۲ قطعه عکس ۴×۳ از تاریخ نشر این آگهی تاتامین احتیاج (به‌استثنای روزهای تعطیل و پنجشنبه‌ها) از ساعت ۷الی۱۲ به مرکز آموزشهای هوائی واقع در خیابان تهران‌نو ایستگاه فرودگاه مراجعه نمایند.م.الف ۷۷۹

نیروی هوائی شاهنشاهی

۵ـ۱ آ ـ ٤٦٦٦

چای پیوند

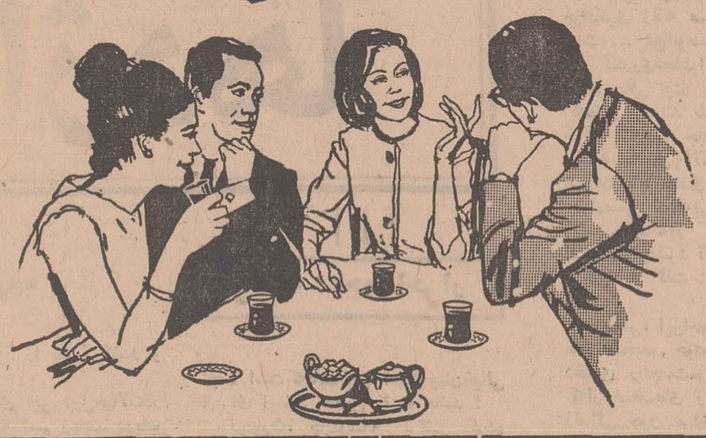

کیوان

سالهاست که بسیاری ازخانواده‌های ایرانی دریافته‌اند که همهٔ خصوصیات عالی‌چای نمیتواند در یك نوع چای جمع باشد و برای تهیه چای مطلوب دو نوع چای را با هم دم میکنند . شرکت کیوان بااستفاده ازاین روش، محصول کاملا جدیدی بنام چای پیوند کیوان تهیه کرده است. درهر قوطی چای پیوند کیوان دو بسته چای قرار دارد. یك قاشق از هربسته را در قوری بریزید و چای دلخواه خود را بدست آورید .

معمولا این دو نوع چای را نمیتوان قبلا مخلوط کرد زیرا دراثر حمل و نقل یاتکان‌خوردن، چای‌های ریزدرته قوطی و چای‌های درشت روی قوطی باقی‌خواهند ماند. چای پیوند کیوان با حفظ اصالت و خصوصیات واقعی چای تهیه میشود . نوشیدن آن خستگی را برطرف میکند، تشنگی را از بین میبرد و شما را سرحال و با نشاط میسازد .

نشاط فراوان با چای کیوان

کیوان تهیه‌کننده فرآورده‌های غذائی بهتر برای زندگی بهتر

وابسته به گروه صنعتی گی بی سی

آب آبی بادستگاههای تصفیه آب استخر شرکت آب آبی خیابان ویلای شمالی شماره ۲۹۰ تلفن ها ـ ۶۲۲۶۰۸ ـ ۶۲۱۴۷۱

نکاتی تازه در باره

تخریب فلکهٔ شاهچراغ شیراز

۱۴۵ خانه و مغازه از جمله بازار «بین الحرمین» که به بازار «آقا» معروف است خراب میشود

۱۲ هزار و ۸۰۶ متر مربع به فضای اطراف حرم مطهر «شاهچراغ» اضافه خواهد شد

● شهردار : غرامت خانه هائیکه تخریب میشود بانظر کارشناسان پرداخت میگردد

● مردم : اگر خساراتی راکه بماوارد میشود جبران میکنند حرفی نداریم

عموم کسبه بازار دربین الحرمین از طرح نوسازی فلکهٔ شاهچراغ خشنودند اما میگویند : خسارات وارده بما چطور جبران میشود؟

تخریب کلی ساختمان های فلکه «شاهچراغ» شیراز وعملیات توسعهٔ صحن حرم مطهر حضرت احمدبن موسی (شاهچراغ) «ع»، بزودی آغاز میگردد .

توسعه صحن حرم مطهر حضرت شاهچراغ «ع» از محل ۶۰ میلیون ریال وام که بدستور شاهنشاه آریامهر در اختیار هیئت امنای حضرت احمدبن موسی «ع» قرار گرفته است ، صورت میگیرد .

استانداری فارس و فرمانداری وشهرداری شیراز ، برای اجرای این طرح ، جلسات متعددی تشکیل دادند و در این جلسات تصمیماتی در اجرای طرح توسعه صحن حرم مطهر حضرت شاهچراغ «ع» ، اتخاذ گردید .

تخریب ساختمانها از طرف هیئت امنای آن بشهرداری شیراز محول شده است ، تخریب صحن باتوجه به نظر کارشناس ذیصلاح درسال جاری با دقت انجام میگیرد وتوجه بیشتری خواهد شد تاصحن مقدس شاهچراغ و نمای خارجی آن ، بصورت بسیار آبرومندی تغییر شکل دهد .

شهردار شیراز اضافه کرد : در اجرای این طرح هشتادوهشت مغازه و پنجاه وهفت خانه مسکونی تخریب میشود و در حدود دوازده هزاروهشتصدو شش متر مربع به فضای اطراف حرم مطهر شاه - چراغ «ع» اضافه میگردد .

در حال حاضر پنج خانه مسکونی در داخل محوطه خراب شده و

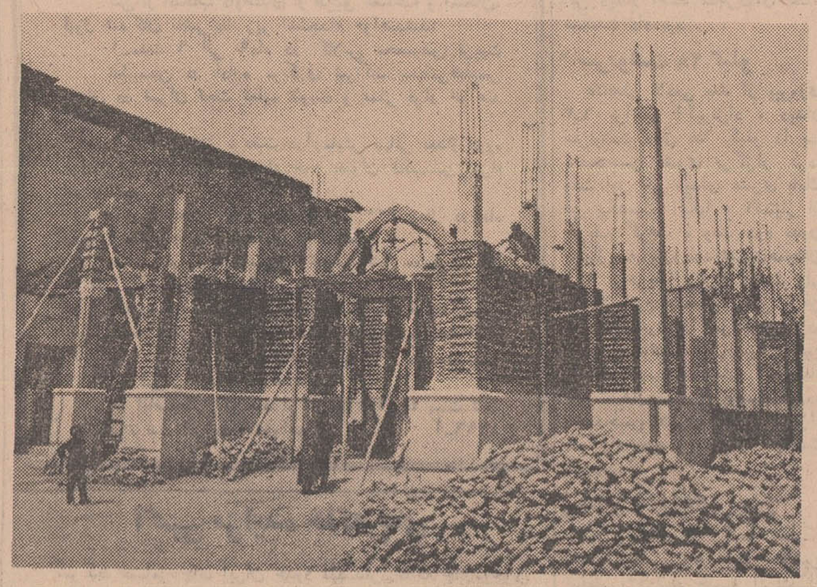

نوسازی سردر حرم «شاهچراغ» بسرعت دنبال میشود ..

در اجرای طرح مذکور ساختمان ۱۴۵ خانه و مغازه از جمله یك بازار بنام بازار «بین الحرمین» که در شیراز ببازار «آقا» معروف است تخریب میشود .

بازار «آقا» بین حرم مطهر حضرت احمدبن موسی (شاهچراغ) «ع» و حرم مطهر حضرت محمدبن موسی «ع» برادر آن حضرت قرار گرفته واین دوحرم رابه یکدیگر مربوط میسازد .

تخریب فلکه شاهچراغ، نوسازی و توسعه صحن حرم مطهر و محوطهٔ بیرونی آن ، کاری است که در وضع شهرتوریستی شیراز تاثیر فراوانی خواهد داشت .

بااجرای طرح توسعه صحن حرم مطهر حضرت شاهچراغ «ع» دوازده هزاروهشتصدو شش متر مربع به فضای فلکه اضافه میشود .

* نظر شهردار

خبرنگار ما در شیراز گفتگوئی باشهردار و ساکنین منازل و مغازه‌داران اطراف حرم شاهچراغ که قرار است منازل و مغازه‌های آنان در اجرای طرح توسعه صحن حرم آن حضرت تخریب شودو همچنین مقامات ذیصلاح انجام داده که ذیلا از نظر خوانندگان عزیز میگذرد :

آقای دکتر بهبهانی شهردار شیراز ، در مورد طرح توسعه فلکه شاهچراغ و کیفیت پرداخت غرامت به کسانی که خانه ومغازه های آنان تخریب میشود ، اظهار داشت :

غرامت آن به صاحبان خانه‌ها پرداخت گردیده است . بطور کلی پرداخت غرامت مکان های تخریبی ، بانظر مهندسین و متخصصین و نظارت هیات امنای شاهچراغ به ترتیب صورت می‌گیرد .

فعلا شهرداری شیراز درصدد اخطار قانونی به مغازه‌دارانی است که محل کسب آنان در طرح توسعه فلکه و صحن شاهچراغ قرار گرفته است . باین مغازه‌داران سرقفلی داده میشود و در مورد بقیه نیز با نظر کارشناسان عمل خواهد شد .

* تخریب در سه قسمت

چندتن از مقامات مسئول درمورد تخریب اطراف حرم شاهچراغ به خبرنگار ما گفتند : این برنامه بطور کلی در سه قسمت اجرا میشود .

سه قسمت مذکور شامل بازار «بین الحرمین» ، فلکه شاهچراغ و محدوده آستان قدس احمدی است که تماما بارضایت ساکنین اطراف حرم تخریب و نوسازی میشود .

این عده اضافه کردند : مردم اصولا از اجرای این کار عمرانی رضایت کامل دارند و این کار بانظر کارشناسان فنی صورت می‌گیرد .

* تامین مسکن

باتوجه باینکه هیات امنای شاهچراغ نیز براین طرح نظارت دارد ، اگر احیانا افرادبی بضاعتی در میان صاحبان خانه های مورد تخریب باشد برای آنان محل سکونت در نظر گرفته خواهد شد .

یکی از مسئولان حرم مطهر شاهچراغ گفت : در حدود هفت ماه پیش نقشه‌ای برای نوسازی شاهچراغ تهیه و پیشنهاد شد که این نقشه مورد توجه شاهنشاه آریامهر قرار نگرفت و مقرر گردید ، تهیه طرح نوسازی حرم شاهچراغ «ع» در دانشکده هنر های زیبا بمسابقه گذاشته شود. واینك طرح کامل تهیه و آماده شده است . بقرار اطلاع دراین طرح ایجاد یك فضای یکصدهزار متری بگنجایش بیست هزار زایر پارکینك ، مسجد ، مدرسه و قسمتهای دیگر در نظر گرفته شده است .

* مردم چه میگویند ؟

آقای محمد خلوصی یکی از مغازه‌داران بازار «آقا» شیراز که سی سال است دراین بازار به شغل کاسبی اشتغال دارد ، گفت :

چون طرح توسعه صحن حرم مطهر حضرت شاهچراغ «ع» به دستور شاهنشاه آریامهر اجرا میشود ، باکمال میل حاضریم مغازه‌هایمان تخریب شود ولی مسئله‌ای که حایز اهمیت است، این است که بااز دست‌دادن مغازه‌ها ، کسب و کار خودرانیز از دست میدهیم و باید در این مورد ، دولت که همواره برای تامین رفاه و آسایش مردم می‌کوشد ، ترتیبی دهد تامغازه‌هائی که بعدا ساخته‌میشود ، دراختیار کاسبان بازار «آقا» قرارگیرد .

* سرمایه ندارم

کاسب دیگری بنام آقای کوچك الوانچی گفت :من ۳۵ سال است دراین بازار (بازار بین الحرمین) مغازه دارم و چون شش سرعائله دارم و سال گذشته نیز موجودی مغازه‌ام راسارقین بسرقت بردند، باید پس از تخریب مغازه شاگردی کنم ، زیرا سرمایه‌ای ندارم که بتوانم جای دیگر مغازه‌ای دایر کنم .

* خریدار ندارد

آقای حاج حبیب استحاب ۸۵ ساله که چهل وپنج سال است در این محل مغازه دارد گفت: اجناسی که ماداریم بازار فروشش فقط دراین محل است . این جنس‌ها در جای دیگر غیراز بازار «آقا» خریدار ندارد.

آقای حسین سلوك حقیقی که در بازار «آقا» شیراز مغازهٔ کفاشی دارد ، اظهار داشت : تابحال این بازار سه مرتبه خراب شده است هیجده سال قبل ،طاق بازار را برداشتند و سه سال بعد عرض بازار ، یك مترونیم تعریض شدو بازهم میخواهند این محل راخراب کنند . چون پس از توسعه حرم مطهر تعدادی مغازه در اطراف آن ساخته خواهد شد ، خوبست این مغازه‌ها را به کاسب‌هائی که دکاکین آنها قرار است خراب شود ، واگذار کنند و در قبال آن از آنان اجاره بگیرند. آنوقت ماباکمال میل و بدون درخواست دیناری مغازه‌های خودرا دراختیار شهرداری میگذاریم و خودمان مغازه‌هارا خراب میکنیم و پس از آنکه آنرا بصورت زمینی صاف و هموار درآوردیم به شهرداری تحویل میدهیم .

* نظر صاحبان منازل

آقای اصغر کامفیروزی صاحب یکی از خانه‌هائی که قرار است دراجرای طرح مذکور تخریب شود به خبرنگار اطلاعات گفت :

اجداد من ، پدر در پدر درحدود هفتصد سال دراین منزل زندگی کرده‌اند و خود من نیز جوانی‌ام رادر این خانه ، گذرانده‌ام وبه خانهٔ اجدادی خود علاقهٔ بیشتری دارم ، ولی چون این دستور ،از طرف اعلیحضرت صادر شده‌است باکمال میل خانه خودرا دراختیار شهرداری میگذارم . اما من استطاعت مالی ندارم و خودم نیز مدتی است ، بیکارم . اگربجای این خانه یك خانه دواطاقی درهر کجای شیراز در اختیارم بگذارند کمك فوق‌العاده‌ای در حق من و خانواده‌ام کرده‌اند . چه من دو فرزنددارم و باتفاق خواهرم و خواهر همسرم زندگی میکنم و در هیچ نقطه شیراز برای ماشش نفر منزل خالی پیدا نمیشود .

اخبار شهرستانها

۵ سارق در شهرآراء بدام افتادند

دیروز مامورین پاسگاه ژاندارمری شهرآرا موفق شدند ۵ سارق جوان را باسامی محمود کلانی ۱۶ ساله ، محمدرضا بالائی ۱۴ ساله ، حمزه مجرد ، بیست ساله ، مهدی کلانی ۱۷ ساله و محمد علی حورآبادی ۱۸ ساله دستگیر نمایند .

سارقین از چندی قبل در حوالی شهرآراء دست بسرقتهائی زده بودند و مامورین در تعقیب آنان بودند . هنگام دستگیری از سارقین مقدار زیادی وسائل مختلف که توسط آنان سرقت شده بود بدست مامورین افتاد .

توزیع تریاك بین معتادان از پریروز در شهسوار شروع شد

توزیع تریاك بین معتادان شهسوار وسیله انجمن بهداری این شهر شروع شد ومعتادان مرتبا برای اخذ سهمیه به بهداری شهر مراجعه میکنند . بنابه اظهار آقای دکتر داروئی مسئول بهداری شهسوار تعداد معتادان دراین شهرستان اعم از زن و مرد ۱۴۳۵ نفر میباشد که به تشخیص پزشکان به آنها کوپن سهمیه تریاك داده شده است . مجموع مصرف تریاك معتادین مذکور درماه ۱۷۳ کیلوو ۴۳۵ گرم است .

در کوپن سهمیهٔ آنان فقط برای ۱۰ روز تریاك پیش بینی شده است . این کوپنها هرده روز یکبار تمدید میگردد . همچنین برای معتادین که سن آنها از ۶۰ سال متجاوز است کوپن سه ماهه وبرای افراد کمتر از ۶۰ سال کوپن دوماهه صادر میشود . از میان ۱۴۳۵ نفر معتاد شهسوار ۸۱۹ نفر آنها در سنین بالای ۶۰ سال هستند وبقیه سنشان کمتر از ۶۰ سال است .

کارخانه جوجه کشی مهاباد بکام آتش افتاد ...!

کارخانه جوجه کشی منحصربفرد مهاباد آتش گرفت و درحدود سیصد هزارریال خسارت وارد آمد .

گزارش خبرنگار مادر مهاباد حاکی است : حریق پس از چند ساعت وسیله مامورین اطفای حریق شهرداری مهار گردید ، ولی بعلت نداشتن وسایل لازم جهت اطفای حریق ، خسارت سنگینی به صاحب کارخانه وارد آمد .

خسارت وارده بالغ بر سیصد هزاریال برآورده شده است.

هنوز علت آتش‌سوزی برای مامورین انتظامی روشن نشده و جریان تحت تعقیب است .

۳ رشته جدید فوق لیسانس در دانشگاه تبریز دایر میگردد

سه رشته جدید فوق لیسانس در دانشگاه تبریز دایر میشود. این سه رشته : ریاضی ، فیزیك و بیوشیمی میباشد .

این مطلب را آقای کیوان نجم‌آبادی معاون آموزشی و پژوهشی دانشگاه تبریز بخبرنگار ما در این شهر اظهار داشت و اضافه کرد : دانشگاه تبریز ، آمادگی خودرادایر بر تاسیس این رشته ها ، به مرکز اعلام داشته و احتمالا این رشته ها از سال تحصیلی جاری در دانشگاه تبریز دایر میشود و دانشگاه تبریز برای تحصیل در این رشته ها دانشجو خواهد پذیرفت .

سفیر بلغارستان دراهواز

آقای «کریستوزدراوچو» سفیر کبیر بلغارستان دردربارشاهنشاهی باتفاق وابسته اقتصادی این وزارت خانه و خانمهایشان وارد اهواز شدند و از کارخانه لوله‌سازی اهواز ، دستگاه بهره‌برداری شماره ۲ و سایر تاسیسات صنعت نفت در اهواز دیدن نمودند .

سفیر بلغارستان و همراهان بعداز ظهر پریروز اهواز رابصوب خارك ترك کردند .

بازدید استاندار از طرحهای عمرانی

آقای دکتر ضیاءالدین شادمان استاندار استان مرکزی جهت بازدید از اقدامات شهرداری در زمینه طرحهای عمرانی کرج وارد این شهرستان شد، آقای استاندار در کرج مورد استقبال عضدی فرماندار کرج دکتر آذربایجانی شهردار و مسئولین ادارات دولتی قرار گرفت .

آقای دکتر شادمان طی مدت اقامت خود در کرج از چندطرح عمرانی بازدید کرد و در قسمت های مختلف از طرف مسئولین امر توضیحات لازم داده شد .

آقای استاندار سپس در جلسه انجمن شهر کرج حضور یافت و در زمینه های گوناگون دستوراتی صادر کرد .

دکتر شادمان پس از این جلسه ناهار را باروسای ادارات صرف کرد .

کشت خشخاش در ۱۸ منطقه یزد آزاد اعلام گردید

در هیجده منطقهٔ حوزه فرمانداری کل یزد اجازه کشت خشخاش داده شد .

این برنامه ابتدا در حوزه «عقدا» اجرا میشود .

خبرنگار مادر یزد گزارش داد : آقای لطیف رئیس کل اصلاحات ارضی و تعاون روستائی فرمانداری کل یزد باتفاق سرکار سرگرد مهدوی فرمانده گردان ژاندارمری یزد برای بازدید از نحوه کشت خشخاش در منطقه «عقدا» از این محل دیدن کرد واز لحاظ نظارت و کنترل دقیق ، دستوراتی به ماموران مربوطه داد.

بعلت تراکم مطالب . درج ستون

در این شماره ، میسر نشد .

نمایندگان اطلاعات در خدمت مردم

نوشابه «غیر الکلی» ومشکل فروشندگان

از یکهفته پیش فروشندگان جزء نوشابه های غیرالکلی در شهرری ، از فروش انواع نوشابه‌های غیرالکلی خودداری میکنند . آنها میگویند ، کارخانه‌های سازنده نوشابه های غیرالکلی به بهای هر شیشه ۲۵ دینار افزوده‌اندو در نتیجه فروش نوشابه ها برای ماسودی ندارد و تا زمانی که کارخانه‌های سازنده در وضع موجود تجدید نظر نکنند ماکماکان از فروش نوشابه‌های غیرالکلی خودداری خواهیم کرد . عده‌ای ازاهالی شهرری با مراجعه به دفتر نمایندگی روزنامه اطلاعات مطالب بالا را مطرح کردند.

دیپلمه‌های «آباده»

دانش‌آموزانی که سال گذشته از دبیرستان های آباده فارغ‌التحصیل شده‌اند تاکنون موفق به دریافت گواهینامه دیپلم نگردیده‌اند گویا ، ورقه‌های سفید گواهی نامه از ادارهٔ کل امتحانات وزارت آموزش و پرورش به آباده ارسال نشده است ، اکنون که مدت زیادی به نام‌نویسی کنکور دانشگاه‌ها نمانده ، این مسئله برای دیپلمه های آباده نگرانی ایجاد نموده چون آنها بدون ارائه گواهینامه دیپلم موفق به‌نام نویسی در کنکور نخواهند شد . جادارد مقامات وزارت آموزش و پرورش در این فرصت کوتاه بیاری دیپلمه های آباده بشتابد تااین عده بتوانند در کنکور دانشگاه ها شرکت جویند .

سیمای شهرستانها

از پورنگ — ۶۲۳

داراب

دریای گل سرخ !

چه عبارتی میشود نوشت جز اینکه :

«اینجا ، دریای گل سرخ در تلاطم است ..»

این جمله ، یادداشتی است که بهنگام دیدار باغهای پرگل داراب ، روی یکی از اوراق تقویم خود نوشته‌ام و حالا - بااینکه فرسنگها از شهر داراب فاصله دارم - منظره رویائی آن باغهای پهناور ، باآن پرندگان هیاهوگر که در میان هزاران بوتهٔ گل سرخ میلولیدند وعشقبازی میکردند در مقابل دیدگانم مجسم است .

روی تپه‌ای ایستاده بودم .. بالای سرم توده‌های ابر بود وزیرپایم دریای گل سرخ ، گلهائیکه باوزش اندك نسیمی ، روی شاخه‌های جوان خود میرقصیدند و پهنهٔ زمین از انبوه آنها دریائی شده بود سرخ ، پهناور و متلاطم ..

شاید تابحال ندانسته باشید که «گل سرخ» ازمحصولات مهم داراب است واین گل که برای «تهیه گلاب» ویا «گل رنك» در باغهای پهناور اطراف داراب پرورش مییابد ،در بهار باین شهر جلوه‌ای افسانه‌ای می‌بخشد و فضارا از رایحه دل‌انگیز خود آکنده میکند .

روی تپه ، ساعتها ایستادم و باین جلوهٔ دل‌انگیز طبیعت چشم دوختم و حالا که از آن منظرهٔ بهشتی یاد میکنم ، وجودم سرشار از شوقی است که در آن لحظات مرا در میان گرفته بود .

از دور ، دختران وپسران روستائی را میدیدم که دستمال بدست ، در میان بوته‌های گل سرخ قدم میزدند، گل می‌چیدند و آنها را در میان دستمالهای بزرك خود جمع میکردند تابرای فروش بصاحب باغ تحویل دهندو دراین میان ، آوازهایشان که باصدائی دلنشین از گلوی آنها برمیخاست ، شور و حالی سحرانگیز داشت :

« شده فصل بهار وموسم گل
کلاه من کج ودستمال ول شل»
«چه خوش باشد به گل چیدن درآئی
تو گل باشی ومن شوریده بلبل»
«شفق که میزنه گل میدهد بو
ازین تنك خراب لایزنگو»
«رفیق من عجب خوابش ببرده
دراین باغ بلندودامن کوه...»

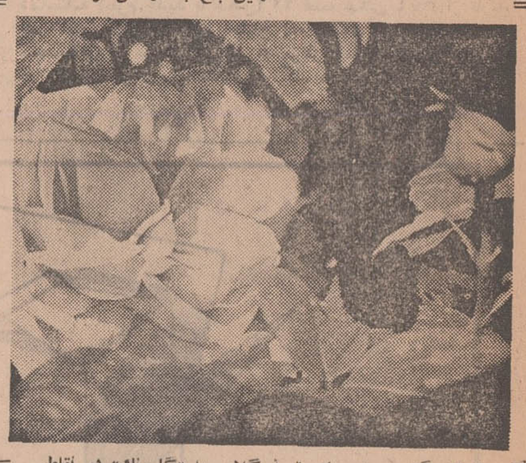

انواع گل سرخ برای تهیهٔ گلاب یا «گل رنك» در نقاط کوهستان داراب پرورش داده میشود .

شاید حاجتی بذکر این نکته نباشد که شعر مخصوصا دوبیتی‌های محلی «فهلویات» در روستاهای ایران بازندگی درهم آمیخته است اما در خطهٔ فارس ، این «شورشعر» بنحو چشمگیرتری متجلی است و بگفته‌ی یکی ازدوستان نکته‌سنج «از همشهری‌های حافظ و سعدی جز این هم نمیتوان انتظاری داشت ..»

از داراب ، اهل فضل و شعر بسیار برخاسته که مشهورترین آنها عبارتند از :

* مولانا عالمی دارابی شاعر دانشمندی که بسال ۹۷۵ درگذشت .
* میرزا محمدعلی متخلص به بهار که منصب شیخ‌الاسلامی داشته و به قضاوت مشغول بود .
* سیدجعفر کشفی که از زبده فضلا بوده و کتاب تحفه‌الملوك از تالیفات او است و بسال ۱۲۶۷ در بروجرد برحمت ایزدی پیوست .

اژدها

-۸۳-

نوشته : احمد احرار

صفی ابروان خود را بهم کشید و گفت :

-اما علتی ازبرای این قبیل خیالات در میان نبود، ما بهمه قسم رعایت درباب مقدمات این وصلت توجه داشتیم تاعروس دربار قزلباش بوجهی که شایسته یك شاهزاده خانم است داخل در سك جواری حرم همایون شود و فرستادگان خود رابجهت خواستگاری روانه ساختیم.

عجب است که باهمه این احوال چنان خیالی ازبرای ایشان حاصل گشته باشد !

تهمورث، چاپلوسانه کرنشی کرده گفت :

-اینگونه احوالات از طایفه نسوان که جمیعا بضعف قوای عقلیه موصوفند چندان هم خلاف انتظار نیست وذات اشرف تصدیق دارند که با صعوبت های سفر ، آنچه لازمه عقوبت و مکافات بوده در قبال این خام فکری زنانه صورت وقوع پذیرفته است ... مع‌الوصف هرآینه هنوز هم غبار تکدری بخاطر این رفتار برخاطر مهر مظاهر باقی بوده باشد البته بهر طریق که مقرر فرمایند بلوازم تنبیه و تنبه اقدام خواهد شد ... جان هزاران مثل من و دخترم چه قابل آنکه حتی بقدر شعیری هم باعث ناخرسندی ولینعمت بوده باشد ؟!

شاه‌صفی لحظه‌یی از خوردن دست کشید. همانطور که لقمه‌یی را میان انگشتان میفشرد نگاهش چهره تهمورث راکاوید و گفت :

-بعکس، این احوالات اثبات میکند که مادر تشخیص خودمان راه خطا نپیموده و دختری رابجهت مزاوجت مناسب دانسته‌ایم که از ضعف‌های زنانه مبراو در صحنه زندگی چون مردی گستاخ وستیزه - جوست .... زنی بااین صفات بیشتر می - تواند مرد را بخود مشغول دارد تاآنکه جاریه‌ای فاقد خصائل فهم و عزم و شهامت ...اکنون که این مخاطرات بخیر گذشته ومانیز ازکار عدوان بکامرانی فارغ شده‌ایم وقت آنست تا اسباب این مواصلت هرچه زودتر فراهم شود ...

شاه‌صفی هرگز گمان نمیبرد این سخن برقلب سه مردی که درمقابلش ایستاده بودند چون نیشتری تاثیرخواهد گذارد . زیرا از اندیشه ها و احساساتی که وجود آن سه مرد را انباشته بود چیزی نمیدانست وحتی خبر نداشت که تهمورث نیز باتنفر درباره این وصلت سخن میگوید و بخاطر دختر عزیز - کرده‌اش تاچه‌حد از چنان مواصلتی بیزار است .

بدنبال یك سکوت کوتاه ، درحالیکه تهمورث خان میکوشید برای سخنان شاه صفی جواب مناسبی درذهن خویش روبراه کند، صفی بطرف عباسقلی روکرد و گفت :

-قورچی باشی ...سلوك صوفیانه توخاطر مارا مشعوف میدارد و خصوصا بواسطه اینکه در هرنوبت حامل خبرخوش برای ما بوده‌ای دیدن تراتفال بخیر میزنیم ورخصت میدهیم که درسلك قورچیان خاصه ملازم و محرم مجالس ماباشی ...

... تو بقواعد نوکری آشنائی ومیدانی این رتبه بسهولت هرکسی را حاصل نمیشود ، علی‌الخصوص که جهت اینقسم امتیازات بایدبه نسب عالی آراسته بود... مع‌الوصف ازتوجه خاقان گیتی‌ستان در تربیت تو معلوم میشود ترا لایق ترقیات تشخیص داده بود که این معنی ما رانیز مسلم شده است و منبعد برعهده تو خواهدبود که ثابت کنی مستحق اینهمه مرحمت بوده‌ای !

پرده‌یی ازاشك چشمان خوش‌حالت عباسقلی را پوشانده بود. بغض گلویش رامیفشرد و احساس میکرد که نیازی شدید به گریستن ، به‌اشك ریختن تمام وجودش راپر کرده است.شاه‌صفی راست میگفت .

او در آستانه یك دنیای تازه و کاملا ممتاز قرار گرفته بود . پاداشی برایش منظور شده بود که هرگز توقع نداشت. یك قورچی ساده از خانواده‌یی بی‌نام و نشان و افتخار مصاحبت مجلس شاه ، چیزی که امیرزادگان قزلباش وفرزندان اشراف آرزوی آنرا داشتندو هنگامیکه میشنیدند این افتخار راشاه به یك سرباز جوان وگمنام بخشیده است بی‌شك رنگشان ازفرط حسرت و حسد بتیرگی میگرائید ونگاه غبطه‌آمیز خود راببدرقه او میفرستادند ... اما این اشك شوق نبود که درچشم قزلباش جوان میدرخشید. اوبه تیره‌بختی خودمیگریست. بسرنوشتی تلخ ورنج‌آور که اورا ببازیچه گرفته و برایش وضعی پیش آورده بود که حتی عالیترین درجات ومقامات نیز نمیتوانست اورابهیجان بیاورد .

عباسقلی میاندیشید پیش از آشنایی با مریم وگرفتار شدن دردام عشقی بیفرجام، اگر پادشاه باوی بدین لحن سخن می - گفت و چنین پاداشی درحق او منظور میداشت چگونه ازشوق میلرزید و می - گریست ، ولی این موهبت هنگامی در حق او مقررمیشد که دیگر یك قورچی، یك قزلباش ساده نبود.وه که چه شوخی عجیبی !چه دردناك ،چه تلخ... پادشاه قزلباش مردی رابافتخار مصاحبت مجلس خاصه مفتخر میساخت که از ماهها پیش رقیب عشق و احساس وی شده بود .

شاه‌صفی خنده‌یی کرد و گفت :

-قورچی باشی ،می‌بینم که سخت یکه خورده‌ای ... امابدان که کرم پادشاهان نامحدود است و نوکران نمك شناس همواره می‌توانند به پاداش های خسروانه امیدوار باشند ..

عباسقلی بخود آمد و متوجه شد لحظاتی را بی‌اختیار ازخود ، در حالت منگی گذرانیده واز وجودشاه ودیگران درنزدیك خود غافل بوده است . چنانکه حتی ازرعایت آداب واحترامات لازم غفلت ورزیده است .

درمقابل شاه که تصور میکرد قزلباش جوان را هیجان وناباوری از خودبیخود ساخته است بخاك افتاده باکلماتی شکسته وبسته که بزحمت در ذهن خویش جستجو کرده بود باظهار اخلاص وبندگی پرداخت وچون کار دیگری باوی نبود رخصت یافته بیرون رفت .اما هنوزنفسی تازه نکرده بود که برخورد دیگری نفس را درسینه‌اش محبوس ساخت .

دختر قرن بیستم - پیس تآتر کلوب ایران جوان

چهل سال قبل در همین روز

شب جمعه در سالون گراند هتل این پیس نمایش داده شد و این مرتبه اول نیست که کلوب ایران جوان مبادرت بدادن تآتر می نماید و همیشه تآتر های این جمعیت جالب توجه بوده، آرایش و تزئین صحنه تآتر کمتر توجه مسئولین کلوب را جلب کرده بود و مصنف پیس سعی کرده بود باصل موضوع بپردازد نه بشاخ و برگ، بهمین جهت در ظرف چهار ساعت تآتر مزبور در مدت سه- ساعت و یکربع در سه پرده نشان داده شد، با سه ربع تنفس بین پرده ها.

این فکر باید رفته رفته ترویج یابد که تاوقتی سالون های ماسن متحرك ندارد و ساختن دکور مشکل است باید از دکور های پرزحمت صرفنظر کرد و باصل موضوع پرداخت نه‌این که فاصله هر پرده یکساعت باشد و خود موضوع بیست دقیقه.

مردم تآتر میروند که یك شب را تفریح کنند نه اینکه با حالتی افسرده تر و کسل تر از ساعت اول شب بخانه خود بر گردند و تآتر ها بیشتر درام و تراژدی نوشته میشود که دست آخر بغم و اندوه و حسرت ومرك خاتمه می یابد، مثل این است که ملت ایران قسم یاد کرده است همیشه در آه‌وحسرت وشیون وگریه باشد، عروسی ها هم باشیون و ناله روضه خوان معمول میشود، تآتر هم باغم و اندوه و مرك مجسم می‌گردد.

تآتر پریشب سه- پرده کمیك بود. و بهترین آرتیست ها آقرا بازی می- کردند. خانم لورتا، مسیو هایك کاراکاش که رژیسوری تآتر را بر عهده داشت همینطور شاعر و بازی کننده رل دکتر مشرف نفیسی مطلع‌الوزاره (آقای معز دیوان) بود و دیگران هم همه از آرتیست های خوب بودند. کسی که سالار فکور شده بود چون نام خودرا مخفی کرده بود ماهم اصرار نداریم مشارالیه را معرفی کنیم. نویسنده پیس آقای دکتر حسن خان نفیسی (مشرف الدوله) مهارت مخصوصی در تنظیم این سه پرده تآتر بخرج داده بود.

طاهرزاده و خاچاتوریان

طاهر زاده بهزاد

مقاله‌ای بقلم آقای طاهر زاده بهزاد راجع به تابلوهای نقاشی آقای خاچاتوریان به‌چاپ رسیده که با این دو بیت شعر شروع میشود:

هنرور بباید بهر کشوری- که بی‌وی ندارد شکوه و فری. هنرور چوجان است و کشور تن است- جهان از فروغ هنر روشن است.

سپس مینویسد: یك تابلوی نقاشی احساسات مردم را بطرف مقصود می- کشاند- یك موسیقی ملی عنان‌اختیار را از دست هزار ها مردم می گیرد. چند بیت شعر یك قوم و ملت را پایدار عشق میکند. یك بنای‌تاریخی گاهی در صورت عفریت بدبختی و گاهی درشکل‌فرشته سعادت‌جلوه‌گر شده بافراد ملت حکایت ها میکند و آنان را از فرسودگی و خمودی‌بیدار میکند. آثار جاویدان اصفهان و خراسان و تخت جمشید از همان‌آثار محسوب میشوند. اینست که صفت اکسیر جوانی و حیات جاودانی یك ملت است، تقریبا سیصد سال بعد از فوت استاد زبر دست علیرضا عباسی آثار او دیگران را زنده و جوان نگاه میدارد ودوام ملت ایران رادر جریده عالم ثبت میکند. هر شخص بااطلاع همینکه داخل اطاق نمایشگاه نقاشی در کلوب ایران میشود بخود می‌بالد، لباس غرور ملی و افتخار تاریخی دربر میکند، یك حس احترام وتشکر نسبت به استادان این آثار در افکار او تولید میشود واز طرف دیگر حس انتقام چون دریای طوفان زده جوش و خروش کرده و مخربین این آثار را نفرین میکند. بلی، شیوه وسبك نقاش‌زبردست علیرضای عباسی از بعضی شاهکار ها که از طرف آقای‌خاچاتوریان کپیه‌شده کاملا محسوس است. ایکاش ایشان از نقاشی های گل و بوته هم چندتابلو تهیه میکرد، چون قلم استادان ایران در ترسیم گل و بوته ماهرتر و کامل تر از نقاشکاری دیواری بوده است.

علیرضای عباسی در تبریز تولدیافته وبعد باصفهان مسافرت کرده و مورد توجه مخصوص شاهنشاه صنایع پرور شاه عباس بزرك واقع گردیده و آثار لایموتی در اصفهان وخراسان بوجود آورده است.

ورود بطهران

دبیر اعظم بهرامی

آقای بهرامی (دبیر اعظم) حکمران اصفهان برای انجام پاره‌ای امور وارد طهران شد.

مراجعت از ماموریت

آقای والی زاده که از طرف‌وزارت پست و تلگراف مامور تحویل گرفتن سیم های تلگرافی هند واروپ در قسمت شمال غرب بود پس از انجام ماموریت خود بمرکز مراجعت کرد.

خرید اسب وقاطرهای قوی

وزارت جنك اسب های درشت و قاطر های قوی را بقیمت های خوب خریداری می نماید، صاحبان دواب پیشنهاد های خود را همه روزه غیراز ایام تعطیل به رکن ٤ ارکان حرب کل قشون تسلیم نمایند.

(نقل ازاطلاعات ۵ اردیبهشت ماه ۱۳۱۰)

تبعیض مدرکی !!

عیسی‌پور

شنیده بودم:
«هرچه از دوست میرسد، نیکوست»!

ولی نمی دانستم گاهی اوقات هم مایه‌ی مکافات می شودو برای‌انسان جایزالخطا دردسر میتراشد.

آقای محترمی که گمان نمی کنم معروف حضورتان باشد و بهمین دلیل نیز لازم نمی آید اسم مبارکشان را بنویسم» نامه‌ای قلمی فرموده‌اند که زحمت‌دستکاری و پاکنویس‌و قس علیهذایش رابگردن باریکتراز موی‌حقیر فقیر انداخته‌اند.

و بهرحال، بنده بی‌تقصیرم و سر نخ را بدست ایشان‌می سپارم تا هرچه می خواهددل تنگشان، بتالند - شما که غریبه نیستید:

«امیدوارم درود گرم ما دیپلمه های ادبی را که هیچ جاو هیچ مکانی خریدارندارد، پذیرا باشید.

نمیخواهم مقدمه چینی‌کنم و وقت شما را بگیرم- فقط میل دارم بپرسم ما مرتکب چه گناه غیر قابل بخششی شده‌ایم که همه‌ی در ها، از همه طرف بروی‌مان‌بسته است؟!

به ادبیات علاقه داشتیم و ادامه‌ی تحصیل‌دادیم تامدرك گرفتیم، آیا مجرمیم؟!

میدانید که‌قبل ازاستخدام باید وضع خدمت مقدس سربازی راروشن کنیم وبعد از ثبوت برادری، ادعای‌ارث و میراث نمائیم.

عده‌ای از ما به کسوت سپاهیگری درآمدندو دسته‌ی دیگر، که منهم جزو آنها هستم، گروهبان وظیفه شدند.

برنامه کار ما، از هر لحاظ، با هم تشابه دارد. همه‌مان در لباس جانبازی در راه آرمان های مقدس ملی خدمت می کنیم.

بگذریم که سپاهیان دانش بیش از ما حقوق می گیرند درحالی که ما نیز در حین خدمات نظامی آموزش سواد سربازان را عهده‌دار هستیم‌و آنانرا با دنیای درخشان‌دانش آشنا می سازیم و هر چه هست، اگر یکدینار هم بما ندهند، وظیفه ایست که داریم و با جان و دل انجام میدهیم. بااینهمه، یك اما در کار است که:

وقتی ورقه‌ی خاتمه خدمت را گرفتیم با مشکلات تازه‌ای روبرو می شویم.

شما تا به حال در هیچ آگهی استخدامی خوانده‌اید که دیپلمه‌ی‌ادبی بخواهند؟! و بفرض، دست و پاکردیم و قرار شد در موسسه‌ای مشغول به کار شویم- آنوقت مدرك میخواهند و اوضاعمان ناجور می گردد- اشکالات جدید چیست؟!

دیپلمه‌ی ادبی هستیم و خدمت وظیفه را بادرجه‌ی گروهبانی‌به پایان رسانده‌ایم. مگر سپاهی دیپلمه بسر دیپلمه‌ی وظیفه، برتری و مزیتی دارد؟! و مگر دیپلم ماباآنها متفاوت‌است؟! یعنی علامت رمزی، چیزی روی برگهای یك‌شکل‌و یکنواخت دیپلم موجود است که آنها تشخیص میدهند و ما راپس میزنند؟! یا نوع خدمت به وطن، زیر یك‌پرچم مقدس، تفاوت دارد؟! بعداز همه‌ی‌این حرفها- که خلاصه بعرض رسید- می خواهیم کنکور بدهیم- دیپلمه های ادبی در رشته های فنی نمی توانند شرکت کنند- چرا؟!

و دانندگان دیپلم: ریاضی، طبیعی‌و حتی صنعتی برما حق تقدم دارند- آخر چرا؟!

نیز آنها وقتی از کنکور رشته های تخصصی خود، واماندند- می آیند و در دانشکده‌ی ادبیات و حقوق، لیت‌نام می کنند.

همین امر، باعث شده‌است که اغلب دانش آموزان، بدون‌این‌که تمایل‌به‌ریاضیات داشته باشند- برای این که میدانند ارزش دیپلم ریاضی بیشتر از ادبی است، آقرا برمی گزینند و در نتیجه، رشته‌ی ادبی که احیای‌زبان و ملیت هر کشوری را بر عهده دارد، رو بزوال می رود و متاعی را میماند که بی مشتری باشد- گفته‌اند: مال بد، برای صاحبش!؟

البته، من منظورم این نیست که به‌دیپلمه های ادبی هم حق شرکت در کنکور های اختصاصی مربوط به ریاضیات و غیره را بدهند، بلکه هی خواهم اگر امکان دارد، لااقل مقامات مسئول از غصب حق ما، جلوگیری کنند تا دانشکده هائی که می بایست جهت تکمیل کادر دانشجوئی خوداز دیپلمه های ادبی دانشجو پذیرند مجبار نباشند که نالاسها را از دیپلمه های‌غیر ادبی پر کنند و افراد دیحق را پشت در بگذارند.»

نامه‌ی آنحضرت‌را مطالعه فرمودید- اگرانسایش خراب بود، گردنگیر اینجانب‌است که‌باصطلاح، آمده‌ام‌درستش کنم... معذرت می خواهم!

اگر جسارت نشود، بنده هم بااین جثه‌ی نحیفم، تحت تاثیر قرار گرفتم و درباره‌ی گلایه‌ی ایشان از تبعیض رشته‌ای!! حق به جانبشان دادم و بیاد روزگاران گذشته افتادم که دبیرادبیاتمان گفت:

همه بنظرشان میرسد، ادبیات آسانتر از ریاضیات است درحالی که اینچنین نیست.

و بعد مثال آورد:

ریاضیات، قواعدی دارد که هرگز تعویض نمی‌گردد یعنی دو، دو تاهمیشه‌چهارتا است- ولی: «ضل-ظل-زل-ذل» بایك تلفظ، چهار جور نوشته می شود و چهارمعنی میدهد- دراینصورت، با وسعت ادبیات و زبان، این رشته‌از سایررشته هامشکلتر می باشد.

... شاید راست می گفت و بلکه هم بخاطر دلخوشی خودش و ما، این «تز» را داشت که دائما در حال‌تلقین بود.

و حالا که بدرد دل این دوست دیپلمه‌ی ادبی توجه می کنم، مانده‌ام فکری:

آیا براستی، دیپلم ها با هم فرق دارند؟! و آیاادبیات آنقدر توسری خورده است که من نمی‌دانستم؟ پس زهی بیخبری!!

مسائل روز از نظر خوانندگان اطلاعات

نخ!

نخ قرقره با همه نازکی و کوچکی‌اش بزرگترین‌مشکل وگرفتاری چندسال‌اخیرخانواده هاومردم شده است همه کس (باستثنا آنهائیکه لباسهایشان را از خارج وارد میکنند) از این نخ صدمه دیده‌اند برای مردم معلوم نیست که این‌نخ تولید داخلی است یااز خارج وارد میگردد و آیا این‌همان نخی است که چند سال قبل دولت هم درباره آن تصمیمات شدید اتخاذ کرد؟ یا نخی است که در حال حاضر از خارج وارد میشود؟ در هر صورت باوجود «شدت عمل»و سخت گیریهائیکه گمرك بخرج داده باز «نخ» همان وضع‌سابق را دارد بایك تکان درز لباس باز میشود، و یك دست بلند کردن درز پیراهن در می- رود، خیاط ها اعتراض کردند، خانه‌دارها دادشان درآمدحتی دولت‌هم‌دادو بیداد راه‌انداخت معهذا «نخ» همان نخی است که بود اگر هم تغییری کرده باشد بازنخ خوبی نیست‌مدتها است مردم بدوستانشان که بخارج میروند سفارش چند «قرقره نخ» میدهند! سوغات خارج رفته هم قرقره نخ شده است!

این بحث ظاهرا کمی‌اغراق آمیز بنظر میرسد اما مردم عادی که گرفتار «نخ» هستند بخوبی میدانند هیچ نوع‌اغراقی در کار نیست.

ارزش «نخ» در پولی نیست که برای یك قرقره داده می شود بلکه در احتیاجی است که همه خانه ها چه اعیان‌وچه فقیربه‌آن‌دارند. در حقیقت یك نوع گرفتاری است که همه مردم از هرطبقه و صنف دوچار آن هستند. بجرات میتوان گفت هیچ یك از صنایع با اهمیت وپرسرمایه ما مثل «نخ» در زندگی عادی مردم موثر نیست. مردم‌از سرمایه‌گذاری میلیونها دولار در پتروشیمی‌و ماشین سازی و نظایر آن در زندگی خودچیزی احساس‌نمی کنند، اما تاسیس‌یك کارخانه کم سرمایه «نخ» را لمس می کنند و از همین کارخانه پیشرفت و ترقی صنعت را می سنجند و اگر خوب نباشد، چوب انتقاد و اعتراض را بر همه صنایع حتی صنایع سالم کشور میزنند. من نمیدانم‌آیا نخ های موجود و رایج فقط «نخ» داخلی است، یا نخ خارجی‌همچنین‌وضعی‌دارد.

دراین میان یك چیز حتمی استو آن اینست که لباسهای وارد از خارج روز و روزگار لباسهای دوخت‌داخلی‌راندارند.

در آمار بازرگانی هفت‌ماهه امسال از واردات نخ رقم‌چالبی وجود دارد و از سه کشور، آلمان وچکسلوالی‌و انگلستان رویهم رفته ۱۳٤۵۵ کیلوقرقره نخی به ارزش ۸میلیون‌و ۲۸٤ هزارو ۲۸۵ ریال وارد کشور شده است این امر نشانه اینست که قرقره از خارج‌هم وارد میشود. تا آنجا که‌حافظه من اجازه میدهد روزی دولت بعلت خرابی نخ داخلی، آنها را تهدید کرد که اجازه‌ورود «نخ» از خارج را خواهد داد، و بعدهم داد. حالا هم روی همان سیاست مقداری «نخ» با اجازه‌و کنترل وزارت‌اقتصاد وارد کشور میشود عیب کارهم در همین امر است یعنی در همین سیاست کم‌دار و مریز، نه واردات را آزاد میکنندتا سه کارخانه بزرك و کوچك مجبور شوند بدنبال اصلاح کار خود بروند، ونه از نخ داخلی حمایت و کنترل جدی بعمل می‌آورند تا مارا ازواردات بی نیاز کنند.

منطقی اینست که دولت هدف خود را اصلاح وضع کارخانه ها و حمایت معقول‌از آنها تعیین کند. سیاست کج‌دار و مریز فعلی که چند سال از عمرش میرود و عملا نشان داد نه سیاست موثری نبوده است باید کنار گذارده شود، و سیاست اصلاحی‌جدی تر در پیش گرفت. تا هم مردم راحت شوند، و هم یك رشته از صنعت از این بی تکلیفی نجات یابد. مطمئنادر شرایط فعلی رشد صنعتی ما نمیتوانیم بدنبال واردات برویم این استخوان لای رحم را هم باید جراحی کرد سیاست‌دولت هم باید اصلاحی باشد نه بلاتکلیفی پیش آورد سیاست چند سال قبل که هنوز ادامه دارد جز بلاتکلیفی چیزی‌ببار نیاورد طرح مسئله فوق علاوه براینکه بعنوان یك گرفتاری عمومی قابل طرح و بررسی است از جانب دیگر باید آنرا یك گرفتاری‌صنعتی تلقی کرد این گرفتاری را می توان در سیاست جدیدحمایت صنعتی واردات اقتصاد حلو فصل نمود چون سیاست‌جدید صنعتی را که اخیرا وزیر اقتصاد اعلام کرد بیشتر روی مرغوبیت جنس‌و صدور آنست. بنابراین نخ را میتوان مرغوب ساخت وهم بمقدار زیاد برای صدور تولید نمود.

اصلاح «نخ» هم‌ازنظر مالی وهم ازنظرزمانی کار سنگینی نیست اما ارزش رضایت‌آمیز آن درمردم و خانواده فوق‌العاده زیاد و ضروری است.

علی باستانی

اطلاعات و مردم

برق درخارج ازمحدوده

۳۱۱۰۸۰

قبل‌ازاینکه محدوده‌تهران معین شود، عده‌ای خانه ساخته‌اند که بعد خارج‌از محدوده شناخته شد وپس‌از گفتگوهای بسیار قرارشد‌که اگر این خانه ها با اخذ پروانه ساختمانی بناگردیده باشد بآنان برق داده شود، لذا مدتهاست که اهالی کاظم آباد شمس‌آباد ازبرق منطقه‌ای درخواست انشعاب برق نموده‌اند، ولی هنوز برق باین منازل نداده‌اند،لذا تقاضا داردنسبت باین‌موضوع توجه عاجلی نمایند.

احمد چهرازی

درمجیدیه

۳۱۱۰۸۰

درمجیدیه مدتهاست که یکطرف خیابان را برای کابل برق و طرف دیگر را برای لوله‌کشی آب کنده‌اند وبا اینکه کارشان را انجام داده‌اند حتی خاکها را بجای اول برنگردانده‌اند و بدین سبب راه عبور و مرور مردم مشکل شده است. تقاضا میشود اولا هرچه زودتر این خاکها بجای اول برگردانده شود و نسبت به ترمیم این خرابیها که بیش از ششماه است مردم مجیدیه با آن دست بگریبانند اقدام گردد.

میرسعیدی

دلال بازی تا کی؟

نامتعادل بودن بهای ارزاق عمومی در تهران و شهرستانها از مسایل‌روزو مبتلا به‌مردم می‌باشد، مسئله‌ای که هم مقامات مربوطه ازوجودآن ناراضی هستندهم مردم وهم خود کسبه! حال چرا کسبه، خودبحث مفصلی دارد که‌دراین اجمال نمی‌گنجد و باید در مقاله‌دیگری مورد بحث و حلابی قرار گیرد.

همه شهرداریها، کنترل بهای‌اجناس وارزاق‌عمومی وهمچنین مبارزه با گرانفروشی را سرلوحهٔ کارخود قرار داده‌اند ونیز سعی وافر دارند که‌در این باره ضابطه‌ای معقول برقرارسازند اما چرا باهمه تلاش و کوشش ها، تعیین قیمت ها و تشکیل کمیسیون و سوکمیسیون ها موفقیت لازمه دراین زمینه بدست نیاورده‌اند واصولا آن ضابطه معقول بمعنای واقعی برقرار نشده، موضوعی است که همچنان درپرده ابهام می‌باشد ووقتی آدمی به‌قعرآن می‌اندیشد، دهها نقطه استفهام در مخیله آدمی رنك‌می- گیرد ورنك می‌بازد!

چرا، عده‌ای از پیشه‌وران ما اصولا نفع خود را به منافع اجتماع ترجیح میدهند؟چرا دُر کسب این نفع‌یك جانبه بجای سود مشروع به‌اجحاف گرویده‌اند؟ چرا مقامات شهری که ناظر این اجحاف بعضی از پیشه‌وران بمردم هستند دست‌به‌اقدام اساسی نمیزنند تابکل این‌ریشه اجحاف ازبن کنده‌شود؟ و چراهائی دراین زمینه که گفتن آن ها، باهمه کهنگی، تازگی خودرا حفظ کرده است!

ولی دربررسی این چراها بیك نکته اساسی که تقریبا باید گفت عامل ایجاد این نقطه‌های استفهام است بی‌میریم‌و آن اینستکه باید مقامات شهری مناطق مختلف، برای ایجاد تسهیلات بین عرضه کننده و تولید کننده گامهائی بردارند تا دراین میان دست واسطه ها که‌نقش عمده‌ای دربالابردن قیمت اجناس وارزاق عمومی دارند کوتاه شود. همه پیشه‌وران ازدلالها و واسطه ها گله‌دارند واینان رامقصر واقعی افزایش نرخ اجناس قلمدادمیکنند، حال کی‌دست این دلالها در کارارزاق عمومی مردم کوتاه میشود معلوم نیست‌وواقعا انجام این‌کار همت فوق‌العاده‌ای لازم دارد وبازرسی و کوشائی بیش‌از حد مقامات شهری را می‌طلبید، چون تازمانیکه روح دلال‌بازی در کار خرید وفروش ارزاق عمومی برقرار است، جلوگیری ازافزایش نرخها مقدور نیست!

رشت - محمدرضا اسماعیلی‌پور

جدول کلمات متقاطع

شماره ۴۲۱۳

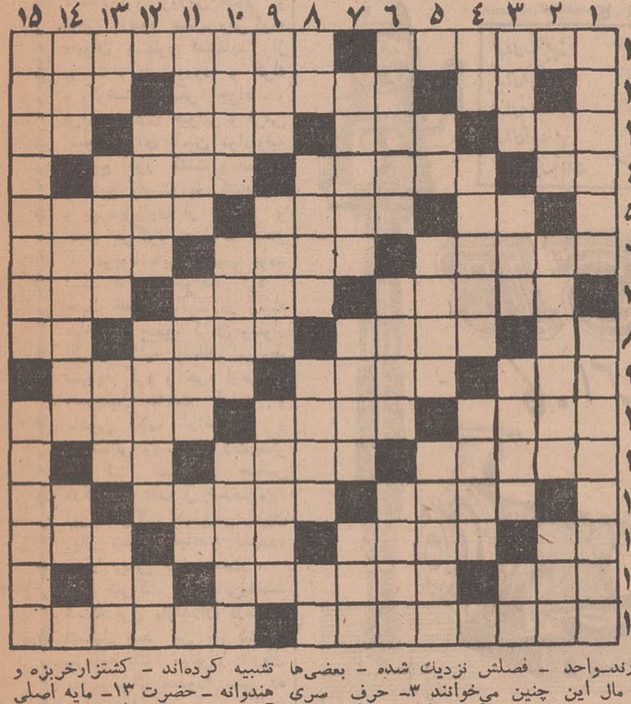

افقی: ۱- فرشته موکل و نگهبان آتش - نام جزیره‌ای که مجسمه آزادی امریکا در آن قرار دارد ۲- حرف حق چنین‌است - پرندگانی که لشکر ابرهه را شکست‌دادند - سرحد ۳- فرومایه و سفله- آن‌گرفت که کار کرد - باترتیب - پدر بزرك ونیا ٤- شراب انگوری - پایان امری یا چیزی- وسیله‌بنایی ۵- از نزدیکان - در گرو گذارده شده - طوفان و موج دریا ٦- باسراز گرفتنی‌هاست - قسم راست - دیر نشین ۷- منتسب به ملت هستند - دو رو و دروغگو - نقص عضو ناپیدا ۸- گوشت به ترکی - موی روی لب مرد - آبش را برای تقویت چشم می‌خورند- واحد پول ژاپن ۹- اگر نتیجه مال این این وقت باشد باید منتظر دمیدن صبح بود - از توابع کاشان - آنچه لازم و ضروری است ۱۰- صبر و درنك - پیامبر خوش‌صوت - پارچه نازك و لطیف پشمی ۱۱- آزرده و دردمند - خاك است یا مزار؟ - پهلوان ۱۲- سهمی از شرکت‌دارد - جسمی جامد و سفید که بحالت طبیعی در سلولهای نباتات وجود دارد - خدای سنگی ۱۳- سرسلسله اعداد - غرش‌ابر - میوه آتشین - و اینهم میوه‌ای باب‌طبع گلو! ۱٤- دوات است و شمشیر و باقلم در قرآن آمده است - در اسپانیا باید زیاد باشد - همسر زن ۱۵ - زاویه‌یاب - زن زیبایی که‌پوشکین بواسطه او دوئل کرد و کشته‌شد.

عمودی: ۱- درخواست‌همراه با زاری - مسکوك نقره درانگلستان ۲- عرب شمسی و قمری آن رادارد - فصلش نزدیك شده - بعضی‌ها تشبیه کرده‌اند - کشتزارخربزه و هندوانه - حضرت ۱۳- حرف سری است به کسی نگویید - کار بااین برآید نه باسخندانی - آزردگی و دلتنگی - بوی رطوبت ٤- بد و بدکار - بازی در تماشاخانه - اتاق در اصطلاح دلالی ۵- ماه شعری!- رشته‌باریکی از پارچه- ازقهرمانان جدید وسترن در سینما ٦- محل داد وسته در سطحی وسیع - زیاد تخته می‌زند!- می‌پرسد کدام‌است ۷- آنچه که دانستن آن محتاج‌به تفکر نباشد - نان شب‌مانده - از آنطرف باآن می‌توان صید ماهی کرد ۸- من‌وشما - وضوی خشك! - نهال‌نازك - میوه و خشکی ۹- بام ویران - وسیله جنك درقدیم- نوعی بازی برای سرگرمی و قمار ۱۰ - پهلوان و جدرستم - داستان کوتاه - همسنك شدن ۱۱- برف راگویند - مهربان و مشفق - از طوایف ایرانی ۱۲- ساق دلبر را به این

حل جدول شماره ۴۲۱۲

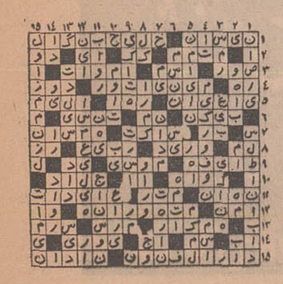

بوی نامطبوع لجن

۱۱۰۸۰

کوچه دبیرستان اسلامی منشعب از خیابان شاهپوردمی شود. در این کوچه‌پرآمدو رفت اخیرا لجن جویها را کشیده و بکنار کوچه ریخته‌اند و بهمان حال باقی مانده است و باعث اشاعه بیماری برای ساکنین میشود وازطرف دیگر بوی عفن‌آن بسیار ناراحت کننده است، لذا از شهرداری ناحیه تقاضای رسیدگی داریم.

فرزین اردهالی

رفتگر دلبخواه

۳۱۱۰۸۰

رفتگر کوچه انوری‌منشعب از خیابان نشاط دلبخواه کار میکند و بهمین دلیل چند روز یکبار این کوچه‌مراجعه میکند و ناگزیر زباله اهالی روی هم انباشته میشودوبوی تعفن میگیرد از شهرداری ناحیه تقاضا میشود نسبت باین موضوع رسیدگی کند.

عباس محمدی

اطلاعات مردم

درانتهای کوکا کولا

۳۱۱۰۸۰

در مقابل کوکاکولا (جنوبی) زمینی وجوددارد که‌درقسمتی از آن گوسفند میچرانندودر قسمت دیگر گل میفروشند و بالاخره درقسمت دیگر آن کود حیوانی تهیه و بمعرض فروش میگذارند. انجام اینکار ها در این‌منطقه تولید پشه و مگس فراوان کرده‌لذا تقاضا داردشهرداری ناحیه مربوط نسبت به‌نظافت محل اقدام فرماید.

تقدیری

اطلاعات مردم

۳۱۱۰۸۰

همه روزه ازساعت ٦ تا ۷ بعد ازظهر نظریات شمارا منعکس می کنند

تقویم اطلاعات

شنبه - پنجم اردیبهشت‌ماه ۱۳۴۹ - هجدهم صفر ۱۳۹۰ - بیست‌و پنجم آوریل ۱۹۷۰

ساعات شرعی

استخراج‌دکتر ریاضی کرمانی

اذان‌صبح ساعت ۳و٤۱ دقیقه
طلوع آفتاب‌ساعت۵و ۱۸دقیقه
ظهرشرعی ساعت ۱۲و۳دقیقه
غروب آفتاب ۱۷و۳ دقیقه.

برنامه اول

برنامه امشب

۱۷-۳۰ اسلاید و موزیك
۱۸-۰۰ اعلام برنامه
۱۸-۰۳ خلاصه اخبار
۱۸-۰٦ کودکان «کارتون
بازی بازی - زیرگنبد کبود- چکار کنم».

برنامه دوم

برنامه امشب

۱۸-۳۰ اسلاید و موزیك
۱۹-۰۰ اعلام برنامه
۱۹-۰۳ فیلم جاد
۲۰-۰۰ جنك هفته
۲۰-۳۰ مشروح اخبار همراه با فیلم های خبری
۲۱-۰۰ رندگی حیوانات
۲۱-۳۰ موسیقی ایرانی
۲۲-۰۰ فیلم جولیو
۲۲-۳۰ آخرین اخبار
۲۳-۰۰ مرز های اینده
۲۳-۱۰ فیلم دکتر عمو
۱۹-۰۰ نوجوانان (مجله هفتگی)
۱۹-۳۰ روز های زندگی
۲۰-۰۰ مسابقه ی سابقه
۲۰-۳۰ مشروح اخبار همراه با فیلم های خبری
۲۱-۰۵ محله‌پیتون «۳۸۵»
۲۱-۳۰ محله پیتون «۳۸٦»
۲۲-۰۰ ادبیات جهان
۲۲-۳۰ خانه قمرخانم.

برنامه یکشنبه

۱۲-۱۵ اسلاید و موزیك
۱۲-۳۰ اعلام برنامه
۱۲-۳۳ کارتون
۱۲-۴۵ فیلم
۱۳-۰۰ بیتون‌پلیس
۱۳-۳۰ اخبار نیم‌روزی
۱۳-۴۵ موسیقی اصیل ایرانی
۱۴-۰۰ اهبه پرنده
۱۴-۳۰ پایان

تلویزیون آموزشی

برنامه امشب

۱٦-۰۰ آهنگهاو چشم‌اندازها
۱٦-۳۰ انگلیسی دوره اول
۱٦-۵۰ فیلم آموزشی
۱۷-۰۰ شیمی سال اول
۱۷-۳۰ برنامه ورزشی
۱۷-۴۵ ریاضی سال اول
۱۸-۱۰ برنامه هنری
۱۸-۲۰ پاسخ مسابقه ریاضی
۱۸-۳۵ فیزیك سال اول
۱۹-۰۰ برنامه هنری
۱۹-۱۰ طبیعی سال اول
۱۹-۳۵ علوم اجتماعی
۲۰-۰۰ فیلم داستانی

تلویزیون آمریکا

برنامه امشب

۱۷-۰۰ مریخی‌محبوب من
۱۷-۳۰ دانشمندان جوان و ستارگان
۱۷-۵۵ برنامه آینده تلویزیون
۱۸-۰۰ اخبار
۱۸ر۳۰ فریاد هاوائی
۱۹-۰۰ جیم‌بوئی
۱۹-۳۰ دشت سرسبز
۲۰-۰۰ جویندگان طلا
۲۱-۰۰ معدنچی دلیر
۲۱-۵۵ برنامه «تهران‌بیل‌بورد»
۲۲-۰۵ فیلم سینمائی
۲۲-۰۰ آخرین اخبار

پرداخت عوارض نوسازی جایزه دارد

- جایزه ...!

رئیس کل بانک مرکزی در جلسه اطاق بین‌المللی جوانان گفت :

ثروتمندان نباید ثروتمندتر و فقرا فقیرتر شوند

نیاز اجتماعی راهنمای سرمایه‌گذاری در ایران است
سرمایه‌داری بمعنی پول نزول دادن و بهره‌کشی در ایران محکوم است

اقتصادی

اطاق جوانان که سازمان جوانی است و از چندی قبل آغاز بکار کرده است ، هر چند وقت یکبار از شخصیت های بزرگ اقتصادی مملکت دعوت میکند تا در رشته های مختلف اقتصادی مطالبی بیان نمایند .

آقای خدادادفرمانفرمائیان رئیس کل بانک مرکزی سخنران جلسه پنجشنبه به اطاق بین‌المللی جوانان ایران بود وی پس از مقدمه‌ای در باره جهش اقتصادی ایران درسال ۴۸-۱۳۴۱ گفت :

*** جهش بزرگ**

برای نشان دادن این جهش بزرگ فقط به سه رقم که بسیار پرمعنی است اشاره میکنم . تولید ناخالص ملی ایران از ۳۲۲ میلیارد ریال در پایان سال ۱۳۴۱ که آغاز تحولات اقتصادی و اجتماعی ایران است به ۵۷۳ میلیارد ریال در پایان سال ۱۳۴۸ رسیده است ، که ۸۱ در صد افزایش نشان میدهد.

در این دوره سرمایه گذاری بخش خصوصی از ۳۴ میلیارد ریال به ۶۵ میلیارد ریال رسید و ۹۳ در صد افزایش یافت .

پرداخت های جاری موازنه ارزی کشور نیز از ۵۲۸ میلیون دلار در سال ۱۳۴۱ تقریبا چهار برابر شد و به بیش از ۲ میلیارد دلار درسال ۱۳۴۸ رسید .

این ارقام افزایش ثروت را در جامعه ایران نشان میدهد . ولی بخوبی میدانید که افزایش ثروت در یک جامعه اگر همه مردم و خاصه اکثریت آن یعنی کارگران کشاورزان و طبقات کم بضاعت از ثمرات آن بهره‌مند نشوند فی‌نفسه هیچ اهمیتی ندارد . مسئله مهم توزیع عادلانه ثروت است .

*** اصول**

رئیس کل بانک مرکزی ادامه داد : انقلاب سفید ایران با محو فئودالیسم قرون وسطائی راه توسعه فعالیت‌های بخش خصوصی وسرمایه گذاران صنعتی را گشود . ولی اگر تصور شود که رسالت وپیام انقلاب ایران فقط تسهیل فعالیت های سرمایه‌داران بوده ، مرتکب اشتباه عظیم و جبران ناپذیری خواهیم شد . تصور میکنم که فلسفه اقتصادی انقلاب سفید و مهمترین اصول آن این است که:

اولا : منابع کشور بهمه مردم تعلق دارد و منظور از مردم ،تمام طبقات کم بضاعت و خاصه کارگران و کشاورزان هستند که اکثریت را تشکیل میدهند .

ثانیا : راه استفاده وبرخورداری از برکات مادی و معنوی پیشرفت های صنعتی و تولیدی ، بایدبروی همه مردم باز باشد تا ثروتمندان، ثروتمندتر و فقرا فقیرتر نشوند و جامعه به دو قطب متضاد و متنازع تقسیم نگردد .

بدین طریق ، باید شالوده جامعه‌ای را ریخت که تعداد ثروتمندان کلان اندک و تعدادفقرا از آن نیز کمتر باشد .

آقای فرمانفرمائیان اضافه کرد: ازاین مقدمه یک نتیجه اساسی گرفته میشود ، که سرمایه‌داران و سرمایه‌گذاری در ایران باید طبق نیازمندیهای اجتماعی کشور تکامل و تحول یابد . سرمایه‌داری از نوع قرن هیجدهم را که‌اساس آن‌بربهره کشی، شدیدو محرومیت عمومی استوار بود نمیتوان درحالی که روشنائیهای قرن بیست ویکم در افق پدیدار شده است مجاز دانست . زیرا این‌نوع سرمایه‌داری محکوم است و تصور میکنم حتی از نظر تاریخی‌نیز دوران‌آن سپری شده است .

ما در ایران بنوع جدیدی از سرمایه‌داری نیازمندیم که هدف آن ، تامین رفاه مردم ، درخدمت مردم و برای مردم باشد و طبق اصولی فعالیت کند که از طرف در کتاب انقلاب‌سفید ایران‌تصریح رئیس مملکت ما بکرات‌وبخصوص شده است .

*** چه باید کرد**

رئیس کل بانک مرکزی‌اضافه کرد : برای سوق سرمایه داری ایران درمسیر خدمت بمردم‌بروحیه تازه‌ای نیازمندیم ، روحیه نواوری و خلاقیت. تفاوت عمده سرمایه‌دار و انترپرونور (صاحبان صنایع) نوآور)چیست ؟ سرمایه‌دار بمفهوم کهنه و قدیمی آن کسی است که پول دارد ، به معاملات‌نزولی و سفته بازی میپردازد ، محافظه کار است ، می خواهد یک‌شبه میلیونر شود ، بفکر منافع آنی خود است و آینده را از نظردور میداردو باکوته‌بینی منافع مصرف کننده و مردم برای او حائز اهمیت نیستو برای ثروتمندشدن از هیچ دوز و کلکی رو نمی - گرداند . درمقابل «انترپرونور» کسی است که فکر و اندیشه خلاق و طرح دارد ، سود هائی‌را که بدست می آورد دوباره در راه تولید ، سرمایه گذاری می- کند ، جسارت دارد ، باموانع و مشکلات مبارزه می کند ، با علوم و تکنیک جدید آشناست ، فنون و روش های تازه را آسان می پذیرد ، به حسابرسی معتقد است و مهمتر از همه اینها به منافع بلندمدت خود میاندیشد.پس ملاحظه می کنید که ورطه عظیمی سرمایه‌دار بمفهوم قدیمی و «انترپرونور» جدید را از یکدیگر جدا میسازد و مابرای رسیدن به هدفهای اجتماعی ایران ، به طبقه دوم و روحیه جدید آن‌نیازمندیم.

*** قیمت‌ها را پائین‌آورید**

پائین آوردن بهای کالا هاسبب خواهد شد که فروش بیشترشود وسود صاحبان موسسات‌و کارخانه ها افزایش یابد . کاهش قیمت کالا ها یک ضرورت واقعی است زیرا با قیمت های کنونی بتدریج ظرفیت خرید مردم در شهر ها پر می شود و صاحبان کارخانه ها احساس می کنند که دیگر نمیتوانند رشد تولیدات و فروش خود را در حدود سابق نگاهدارند و این گلایه‌ایست که اکنون جسته و گریخته شنیده می شود ولی حل آن بدست خود شماست. قیمت را پائین بیاورید ، بر فروش بیفزائید . اینجا دیگر فقط جسارت و نوآوری انترپرونور نجات بخش است . پائین آوردن قیمت ، سود ویژه را نیز کم‌نمی کند بلکه دریک دوران کم وبیش بلند مدت برآن بسیار میافزاید .

کلی‌تر بگویم مسیر سرمایه- گذاری‌درایران‌باید برطبق‌احتیاجات تولیدی جامعه و احتیاجات مردم باشد . چرا در طرحهای وابسته بصنایع سنگین سرمایه گذاری نکنیم‌هنگامی که‌دریک‌رشته‌سرمایه گذاری می شود ، دهها و شاید بدون اغراق صد ها نفر بسوی سرمایه گذاری درآن هجوم می آورند و از یکدیگر تقلید می- کنند . «اینان انترپرونور» نیستند فکر و ایده تازه‌ای ندارند ، اینان از مکتب قدیم و نسل گذشته سرمایه داران هستندنه انترپرونور های جسور نوآور.

*** قابل دفاع باشد**

قدم بجلو بگذارید و با ایجاد شرکت های سهامی عمومی ، از راه عرضه سهام خود در بورس احساس مالکیت را بنحو دامنه‌دار در جامعه ایران پدید آورید . این کار منافع بلند مدت سرمایه داری ایران را تامین خواهد کرد. و کوته بینی دراین جا بسود هیچکس نیست . فعالیت در رشته های جدید تولیدی که‌به پیش‌بینی و محاسبات دقیق و کوشش های دامنه و پذیرفتن خطر و ریسک حساب شده نیاز دارد . مشکل است لکن بزحمتش میارزد و در عین حال کشور و مردم از ثمرات آن بهره‌مند خواهند شد.

خداداد فرمانفرمائیان

کمیته تثبیت قیمت محصولات کشاورزی تشکیل شد

کمیته رسیدگی به‌نرخ‌خرید و فروش کلیه محصولات کشاورزی در وزارت کشاورزی بسرپرستی آقای حسین سپهری معاون طرح‌و بررسیهای وزارت کشاورزی و با شرکت معاون وزارت تولیدات کشاورزی‌ومواد مصرفی‌ونمایندگان وزارتخانه های اصلاحات ارضی و تعاون روستائی‌آب وبرق‌وشهرداری تهران تشکیل شد .

دراین کمیته مسائل مربوط به تعیین قیمت محصولات کشاورزی مورد بررسی قرار گرفت ونظرات این کمیته طی گزارشی تسلیم آقای نخست وزیر میگردد .

*** میادین جدید**

کمیته رسیدگی به‌نرخ خرید و فروش محصولات کشاورزی از سال گذشته در وزارت کشاورزی تشکیل شده وتاکنون راه حلهائی جهت تثبیت قیمت بدولت‌پیشنهاد کرده است از جمله پیشنهاداتی که دراین کمیته اتخاذ گردیده توصیه احداث میادین جدید برای میوه وتره‌باربشهرداری تهران‌است ضمنا این کمیته پیشنهاد کرده است که‌تعداد شعب فروشگاه فردوسی در تهران نیز افزایش یابد .

خبرنگار ما اضافه می کندهدف نهائی از تشکیل این کمیته ایجاد هماهنگی بین‌عرضه وتقاضاوتثبیت قیمتهای محصولات کشاورزی می- باشد .

توجه کنید :

هم اکنون بیماری نیازمند خون شماست

حادثه خبر میکند، شاید شما هم روزی محتاج خون بشوید

مرکز انتقال خون شیر و خورشید سرخ آماده است

شما خون بدهید یا خون شما را در اختیار نیازمندان بگذارید .

تلفن ۲۱۱۵۵۵

پنج خانه فرهنگ روستائی تشکیل شد

مقدمات تشکیل سه‌خانه فرهنگ‌روستائی دراستان تهران ودوخانه فرهنگ روستائی در فرمانداریکل لرستان فراهم گردید .

سه‌خانه فرهنگ روستائی که دراستان تهران آغاز بکار کرده است در روستاهای جلال‌آباد از توابع‌تفرش- سرنق‌از توابع خمین وحصار خروان ازتوابع قزوین واقع شده است .

دوخانه فرهنگ روستائی که‌در فرمانداریکل لرستان گشایش یافته در روستاهای اشترنیان از توابع شهرستان بروجرد درنبد ازتوابع الیگودرز میباشد .

باین ترتیب درحال حاضر بیش از ۳۳۹ هزار نفر از کشاورزان‌می‌توانند از امکانات مختلفی که بوسیله وزارت اصلاحات ارضی وتعاون روستائی در ۱۵۹ خانه فرهنگ روستائی تشکیل شده است استفاده کنند .

بارش آب

آماده تهیه طرح و تحویل فوری وسائل

آبیاری بارانی میباشد

BARECHAB

تهران- خیابان آناتول فرانس شماره ۹۹ تلفنهای ۶۱۲۸۳۴ - ۴۴۷۲۳ - ۶۵۷۷۳ - ۶۷۷۲۸

شرکتها

شرکت «ایران کالیفرنیا» باسرمایه ۹۵ میلیون و۳۰۰ هزار ریال منقسم به‌۹۵هزار و۳۰۰ سهم بانام یک هزار ریال تشکیل شد موضوع‌این شرکت عبارتست از مبادرت بهرگونه فعالیت‌های کشاورزی ازقبیل زراعت و باغداری و دامداری و پرورش طیور و ماهی وزنبور عسل وهرگونه حیوان بمنظور استفاده از پوست و پشم وروده و کرک و گوشت ودیگر اجزاء و فرآورده های حیوانی و غرس اشجار برای تامین مواداولیه صنایع امور کشت و صنعت وصنایع وابسته به کشاورزی و بهره‌برداری از جنگل و انجام هرگونه عملیات مجاز که مربوط باین فعالیتها بوده است فعالیت خواهد کرد . جهت انجام فعالیت در زمینه ساخت و جمع کردن وسوار کردن کلیه وسائل مربوط بتهویه گرم و سرد ازهرنوع وهمچنین ساخت لوازم و ماشین آلات راهسازی و ساختمانی و ماشین‌آلات‌دیگر شرکت سهامی خاص «تکنوتار» تشکیل شدسرمایه این شرکت مبلغ‌پنج‌میلیون ریال منقسم به‌پانصد سهم‌ده هزار ریالی بانام است .

* شرکت ساختمانی‌ونصب شبکه برق مازندران درساری تشکیل شد این شرکت با سرمایه یک میلیون ریال منقسم بیک صدوده سهم ده هزار ریالی شروع به فعالیت در زمینه تهیه ساختمان وراه وساختن تیرسیمانی‌وتهیه کلیه لوازم مربوط برای نصب و شبکه برق کشی روستاها و انجام عملیات و معاملات بازرگانی نموده است .

ازاطباء محترم بیمارستان جرجانی آقایان دکتر رامی ودکتر محمدی متخصصین‌چشم که‌بتوصیه آقایان دکتر مقصودنیا ودکتر شفیع‌زاده هر دوچشم اینجانب راکه در خطر بوده بامهارت عمل نموده‌اند سپاسگزارم

خسروحسن‌زاده کارگرفنی ذوب‌آهن ایران

۱-۵۴۹۲

محصولات کارخانجات کا. اس. ب همیشه موجود در تهران

تلمبه‌های سانتریفوژ	برای کارهای کشاورزی و صنعتی
تلمبه‌های فشارقوی	برای تغذیه دیگ بخار، اضافه کردن فشار و باران مصنوعی
تلمبه‌های شناور و الکتریکی	برای چاه عمیق و کشاورزی
تلمبه‌های آب گرم	در اندازه‌های مختلف برای حرارت مرکزی
تلمبه‌های تورپینی باشافت	استاندارد امریکائی برای کشاورزی

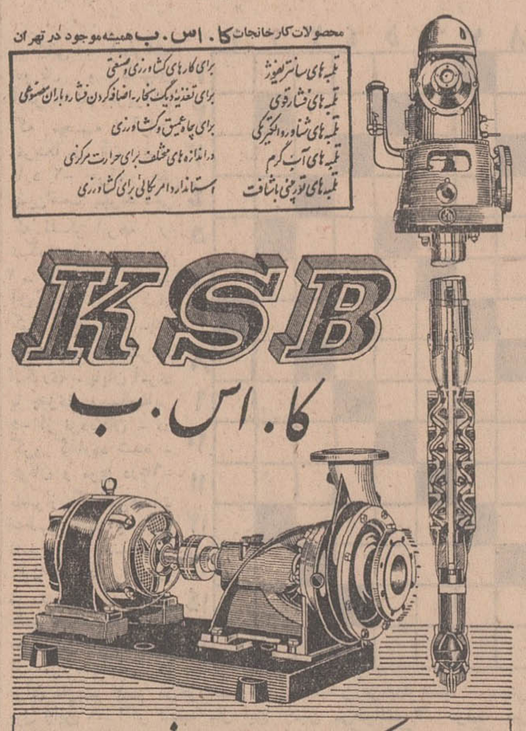

KSB

کا. اس. ب

نماینده شرکت بازرگانی دیتون

شاهرضا چهارراه کالج «تلگرافی دیتون» تلفن ۴۹۲۶۹ - ۴۹۲۶۶

ماشینهای چمن زنی موتوری Pope

واقسام فواره وآبپاش پوپ برای استفاده درپارکها - خیابانها و منازل

شرکت سهامی مکاورز - خیابان ایزنهاور شماره ۶۹۱ تلفن ۹۵۶۳۳۱

آگهی دعوت

مجمع عمومی عادی بطور فوق‌العاده شرکت سهامی‌دامپروری و کشاورزی اله‌آباد درساعت ۷ونیم صبح روز پنجشنبه ۲۴ر۲ر۴۹ در وزارت کشاورزی تشکیل خواهدشد از صاحبان سهام تمنا دارد درساعت وروز مقرر در جلسه حضور بهمرسانند .

دستور جلسه

۱-بررسی و تصویب بودجهٔ سال ۱۳۴۹

شرکت سهامی دامپروری و کشاورزی اله‌آباد

آ-۳۲۵۱

مجمع عمومی عادی سالیانه باشگاه ایران

درساعت ۴بعداز ظهر روز شنبه ۱۲ اردیبهشت ماه ۱۳۴۹ در محل باشگاه‌واقع در خیابان کاخ جنوبی تشکیل خواهدشد . ازعموم آقایان اعضاء باشگاه خواهشمند است که در روزو ساعت مزبور در جلسه حضور بهمرسانند

دستور جلسه :

۱- استماع گزارش عملکرد سال ۱۳۴۸ و تصویب ترازنامه

۲- برگزیدن هیئت مدیره و هیئت نظارت برای سال ۱۳۴۹.

آ-۳۲۳۱ ۱-۲

آگهی دعوت

مجمع عمومی شرکاء شرکت ساختمانی و مقاطعه کاری دژم بامسئولیت محدود در تاریخ ۱۵ر۲ر۴۹ ساعت چهار بعداز ظهردر محل شرکت تشکیل میگردد از کلیه شرکاء دعوت میشود که در وقت‌مقرر درجلسه مزبور حضور بهمرسانند . دستور جلسه : تعمیر محل شرکت -خروج عده‌ای از شرکاء و ورود شرکاء جدیدو تغییر بعضی از مواد اساسنامه .

مدیر عامل شرکت ساختمانی و مقاطعه کاری دژم

آ-۳۲۳۳

آگهی تبدیل سهام بی‌نام به بانام

برطبق اختیاری که در جلسه مورخ ۲۶ر۵ر۴۷ به‌هیئت مدیره شرکت سهامی ساختمانی کرشه داده شده بدین وسیله ازعموم سهامداران شرکت دعوت میشود ، که‌با در دست داشتن سهام بی‌نام خود جهت تبدیل به‌سهام بانام به هیئت مدیره شرکت مراجعه نمایند والا طبق مقررات عمل خواهد شد .

هیئت مدیره شرکت

آ-۳۲۰۵ ۱-۲

آگهی دعوت از صاحبان سهام

بدین وسیله از کلیه صاحبان سهام شرکت سهامی داروئی دام دعوت میشود که در مجمع عمومی عادی و فوق‌العاده شرکت که‌در ساعت ۴ونیم بعداز ظهر روز شنبه ۱۶ر۳ر۱۳۴۹ در محل شرکت واقع‌در خیابان‌قزوین ایستگاه سلیمانیه شماره ۷ر۱۳۵۷ تشکیل میشود حضور بهمرسانند .

(دستور جلسه)

۱- استماع گزارش هیئت مدیره و بازرس دائر به‌بیان وضع مالی و اداری و محاسبات سال ۱۳۴۸

۲- شورو تصمیم درباره گزارشات فوق

۳- تصویب ترازنامه

۴-پرداخت بقیه سرمایه تعهدی

۵- عنداللزوم افزایش سرمایه شرکت

۶- انتخاب اعضای هیئت مدیره و بازرس

۷- تعیین خط‌مشی شرکت درسال جاری

۸-تعیین حقوق‌و مزایای هیئت‌مدیره وبازرس درسال جاری

هیئت مدیره

آ-۳۲۶۳

استخدام

دکتر داروساز جهت تهران و شهرستانها مورد نیازاست ۳۳۶۴۵۰

۲۴-۲۶ آ-۴۵۳

کارگر زن

یکی از کارخانجات تولیدی کارگر زن استخدام مینماید ، داوطلبان استخدام باید حداقل چهار کلاس ابتدائی سواد داشته باشند و سن آنها بین ۱۸ تا ۴۰ سال باشد .

واجدین شرایط میتوانند همه روزه بین ساعت ۹ تا ۱۱ صبح به خیابان آیزنهاور چهار راه خوش کوچه برق شهاب شماره ۱ مراجعه نمایند .

۱-۱۵ آ-۳۲۱۰

سرویس کار یخچال استخدام میشود . از ساعت ۴ الی ۵بعداز ظهر. تلفن ۶۱۲۴۹۶

متخصص زیبائی

یکنفر دوشیزه یا بانو باشرایط زیر احتیاج است :

۱- دارای دیپلم کامل‌متوسطه.

۲- دارای دیپلم تخصصی در رشته زیبائی

۳- دارای سابقه کار

۴- حداکثر سن ۴۰ سال باشد

۵- آشنائی بیکی از زبانهای خارجی

لطفا در تمام روز های هفته‌از ساعت ۱۹ الی ۲۱ بعد از ظهر بدفتر این شرکت خیابان ویلای شمالی نرسیده بخیابان کریمخان زند ساختمان شماره ۳۴۵ طبقه چهارم مراجعه فرمائید .

۱-۳ آ-۳۰۴۵

پس‌از یکدوره کارآموزی منشیگری استخدام میشویدفقط صبحها تلفن ۳۳۱۸۱۸

۱-۵ آ-۳۹۱

وزیتور و سلزمن

شرکت دکوراسیون‌نگاه بعده‌ای سلزمن نیازمند است تلفن۷۶۰۱۳۷

پرستار باسابقه مورد نیاز است

پرستار با سابقه که بتواندزبان انگلیسی یا فرانسه صحبت نماید برای نگهداری طفل ۶ ساله با حقوق خوب مورد نیاز است خواهشمند است داوطلب برای کسب اطلاعات بیشتر با منشی شخصی اینجانب خانم آساطوریان تلفن ۳۳۶۸۴۵ تماس حاصل‌نماید.

۱-۶ آ-۲۷۹۱

بدو دوشیزه ویزیتور جوان

برای دفتر آرشیتکت‌مورد نیاز است . آدرس جنب سینماامپایر کوچه فرشید پلاک ۱۵ر۱ از ۹ صبح تا ۱۱ صبح

۱-۲ آ-۵۳۶

استخدام مدیر خریدوبازرگانی

یک شرکت مختلط ایرانی و آلمانی که درزمینه صنعت‌برق‌در شهرصنعتی قزوین فعالیت‌مینماید برای مدیریت پستهای ذیل ۱ - مدیر خرید و واردات با حتی- الامکان تجربه و سابقه زیاد در امور مربوط به واردات ۲ - مدیر بازرگانی با حتی‌الامکان تجربه زیاد در امور کارگزینی در یک کارخانه در حال توسعه اطلاعات کامل از قوانین کارو بیمه های اجتماعی احتیاج دارد. تسلط به‌زبانهای آلمانی‌یاانگلیسی در نوشتن و خواندن ضروری است .

از آنجائیکه این کارخانه‌پنج روز در هفته کارمیکند پستهای فوق خصوصا برای اهالی تهران نیز جالب است تقاضا میشود جهت مصاحبه حضوری و ارائه مدارک لازم از روز های شنبه تاچهار شنبه هر هفته بین ساعات ۷ تا ۱۶ به شرکت سهامی‌کنتور سازی ایران واقع در شهر صنعتی قزوین و آدرس پستی شماره ۲۷ مراجعه فرمایند یا با تلفن های شماره ۶۲۴۳۵۳ و ۶۲۷۳۲۲ و ۶۲۸۸۷۴ مکالمه فرمائید .

۱-۳ آ-۵۱۱۰

"A manufacturing Company under European management immediately requires for a senior position an accountant with advanced accounting and good English knowledge. Renumeration in accordance with function plus fringe benefits. Qualified applicants not over 40 years of age are required to wwriwtew wiwnw fw: Personnel Manager P.O. Box 2767 Tehran"

WANTED

International airline requires male employee to work at the airport. Must be fluent in English and Farsi. Forward resumé to POB 1546.

چند نفر جهت مکاتبات

تجارتی انگلیسی با دانستن ماشین نویسی با سابقه چند سال کار مورد نیازاست. تلفن۳۳۶۳۶۳

۱-۲ آ-۵۳۷۴

آگهی استخدام

یک موسسه ژاپنی بخانم‌ماشین نویسی که‌بزبان‌فارسی وانگلیسی آشناباشد نیازمنداست .داوطلبان میتوانند سوابق کار و نشانی‌یا شماره تلفن خود را به‌صندوق پستی شماره ۱۱ر۱۷۳۹ تهران ارسال فرمایند .

۱-۲ آ-۳۱۷۷

آرایشگر

بیک بانو یا آقای آرایشگر که سابقه حداقل ۳ سال داشته باشد نیازمندیم جاده قدیم شمیران ایستگاه یخچال‌طبقه فوقانی‌بانک ملی سالن مینو

۱-۲ آ-۳۰۷۳

مهندس راه و ساختمان

که لااقل پنج سال سابقه اداره کارگاه ساختمانی داشته باشد با حقوق مکفی برای اداره کارگاه خارج از تهران‌استخدام میشود علاقمندان میتوانند باتلفن ۷۷۰۹۸۸ تماس بگیرند .

۱-۳ آ-۳۱۴۵

حسابدار

شرکت ایرانی با همکاری کمپانی فرانسوی جهت کارخانه خود واقع در نزدیکی تهران حسابدار صنعتی آشنا به زبانهای فرانسه یا انگلیسی استخدام میکند واجدین شرایط میتوانند مشخصات خود را به‌صندوق‌پستی شماره ۳۴۰۹ ارسال دارند .

۱-۲ آ-۳۱۵۵

ویزیتور

بیک نفر دوشیزه یا بانو طرح‌برش کار متخصص‌درتولید پوشاک دخترانه فوری نیازمندیم به تلفن ۷۵۶۷۳۴ غیر از ایام تعطیل از ساعت ۱ تا ۴ بعد از ظهر مراجعه نمائید .

۱-۲ آ-۳۰۶۹

راننده پایه دو همگانی

یا شخصی با لااقل پنج سال سابقه و متاهل مورد نیاز است داوطلبان به امیرآباد شمالی بالاتر از پمپ بنزین آخر خیابان انتصاریه ساختمان شش طبقه نیمه تمام‌مراجعه نمایند تلفن ۶۳۰۱۶۸

۱-۲ آ-۳۱۴۹

تلفنچی و تایپیست

شرکت باسکو احتیاج فوری بیک خانم تلفنچی دارد که وارد به تایپ فارسی نیز باشداشخاصی که به تایپ و زبان انگلیسی آشنائی داشته باشند ارجحیت خواهند داشت .

لطفا با تلفنهای ۷۶۵۵۶۲ و ۷۶۴۵۳۸ تماس بگیرید .

۱-۲ آ-۳۱۷۳

یک‌شرکت بزرگ‌بازرگانی بیک نفر وزیتور آرایشی دیپلمه‌برای استان‌گیلان ویک نفر وزیتور داروئی دیپلمه برای استان خوزستان احتیاج دارد . داوطلبین‌مشخصات‌کامل خود را همراه با یک‌قطعه عکس براهنمائی شماره ۱۳۰ اطلاعات‌ارسال‌دارند

۱-۳ آ-۵۶۵

شرکت سهامی تهران - فارما استخدام میکند .

۱- یکنفر وزیتورآرایشی دیپلمه با وسیله نقلیه و تضمین کافی برای‌تهران

۲ - یکنفر وزیتور داروئی دیپلمه با تضمین کافی برای‌استان گیلان داوطلبین بکار - گزینی شرکت واقع در خیابان تخت جمشید چهارراه سهیل شماره ۱۲۸ مراجعه نمایند .

A progressive Data Processing Team in a Large Industrial Company for immediate employment in Tehran:-

1— A Systems Analyst with at least 3 years experience of Computers and Commercial Systems.

2— A Computer Programmer with at least 2 years programming experience, a good knowledge of IBM System/360 DOS & COBOL.

Good knowledge of English is essential. The applicants should have either completed their Military Service or have permanent exemption. Age should not exceed 40 years. Please write to Personnel Division, P.O. Box 1521, Tehran.

لابراتوار داروسازی مینا یکنفر مدیره فنی و۱۵نفر دوشیزه یا بانو جهت بسته‌بندی دارو استخدام میکند . متقاضیان روزهای ۵-۶ اردیبهشت از ساعت ۱۰ الی ۱۲ بخیابان‌ونک شماره۷لابراتوار داروسازی‌مینامراجعه‌نمایند

استخدام میشود :

بانویی که از عهده مکاتبات انگلیسی تجارتی با خارج بخوبی برآید برای تمام وقت استخدام میشود . سن بین ۲۵ الی ۳۵سال. متقاضیان با آدرس کامل خود کتبا با صندوق پستی ۱۸۴۲-۱۱ مکاتبه نمایند .

۱-۳ آ-۲۵۹۹

انجمن ملی‌حمایت کودکان استخدام میکند

۱- راننده پایه دو همگانی با تحصیلات درحدودسیکل اول متوسطه .

۲- سرایدارمتاهل باتحصیلات ششم ابتدائی و سن ۲۵ تا ۳۰سال.

۳-خدمتگزارجزء (زن ومرد) با تحصیلات ششم ابتدائی .

دارا بودن برگ خاتمه خدمت وظیفه عمومی‌یامعافیت دائم‌برای کلیه داوطلبان و ضامن معتبر برای متقاضیان شغل سرایداری الزامی است .

خواستاران میتوانند حداکثر تا تاریخ بیستم اردیبهشت ماه جاری با در دست داشتن مدارک لازم به کارگزینی انجمن(خیابان پهلوی بالاتر از میدان ولیعهد خیابان خسرو خاور شماره ۲۹) مراجعه نمایند .

۳-۱۰ آ-۵۵۰۶

بانوی آرایشگر

بانوی آرایشگر فوق‌العاده با تجربه‌برای تمام روزباحقوق مکفی استخدام میشود لطفا همه روزه از ساعت ۱۲ تا ۱ بعد از ظهر به کمپانی آی‌بی‌اس خیابان پهلوی جنب سینما امپایرساختمان آی‌بی‌اس شخصا مراجعه نمایند

آ-۵۷۵

بیک‌دکتر داروساز نیازمندیم

تلفن ۳۱۳۸۱۰

آ-۳۲۶۹

به‌عده‌ای خانم-دوشیزه- آقانیازمندیم‌داوطلبین‌روز یکشنبه ششم‌اردیبهشت از ساعت ۹ تا۱۲بخیابان روزولت ساختمان جم طبقه دوم شماره ۲۰۳ مراجعه فرمائید .

یک‌واحد فعال صنعتی

برای تکمیل کادر فنی واداری خودبافراد زیرنیازمند وباحقوق مکفی استخدام میکند :

۱- متخصص امور بازرگانی که در این رشته تجربه کامل‌و بزبان انگلیسی تسلط‌کافی‌داشته باشد .

۲- دیپلمه های فارغ‌التحصیل که بزبان انگلیسی آشنا باشد

۳- مترجم زبان انگلیسی که در امر ترجمه وتحریر و تایپ مسلط باشد

۴- سرپرستان کارگاهها که‌در امرسرپرستی و نظارت اموراطلاع و تجربه کافی داشته باشد .

واجدین شرایط باید دارای ضامن معتبر وبرگ خاتمه خدمت ویا معافیت دائم باشندومیتوانند پیشنهاد خود را بضمیمه یک‌قطعه عکس خود بصندوق شماره ۳۱۵۸ ارسال دارند .

۱-۲ آ-۳۲۵۶

درمانگاهی در جنوب شهر

بافراد زیر نیازمند است :

۱- پزشک دیپلمه با پروانه دائم .

۲- پزشکیار یابهیار

واجدین شرایط میتوانندصبحها به تلفن ۲۱۸۶۷ مراجعه نمایند.

آ-۳۱۸۹

یک‌نفر منشی خوش‌خط

وارد و با سابقه کاردفترخانه استخدام میشود دفترخانه ۲۱۸ میدان خراسان تلفن ۳۵۵۲۹۶

آ-۳۱۹۱

تراشکار با سابقه استخدام میشود .

داوطلبان به کارگزینی کارخانه کانادادرای جنوب فرودگاه مهرآباد مراجعه نمایند .

۱-۲ آ-۵۴۵۲

مهندس راه و ساختمان

شرکت ساختمانی برای کاردر خرم‌آباد لرستان احتیاج بیک‌نفر مهندس راه وساختمان با سابقه حداقل دو سال کاردر شرکتهای ساختمانی دارد متقاضیان با در دست داشتن مدارک بشرکت‌پارس سویس خیابان ایرانشهر شمالی شماره ۱۸۲ مراجعه نمایند .

آ-۳۲۳۵

یک کارخانه بزرگ صنعتی برای تمام‌وقت استخدام‌میکند

کارمند قسمت فروش وبازاریاب با پنج سال سابقه ۴ نفر کارمند حسابداری با پنج سال سابقه۴نفر داوطلبان به‌خیابان‌بهارجنوبی کوچه‌بانک پارس‌شماره ۴ مراجعه فرمایند خواهشمند است اشخاص غیر مطلع و ناوارد مراجعه نفرمایند .

۱-۲ آ-۵۴۸۲

سازمانهای فنی و فرهنگی

انگلیسی در مرکز آموزش زبان

(مدرسه پرلیگلات) شعبه مرکز بین‌المللی زبانها در لندن نشانی خیابان همایون غرب سفارت انگلیس پلاک ۶۴ تلفن ۳۱۲۵۸۶

ماشین نویسی

درآموزشگاه فائز

تعلیم ماشین نویسی با متد جدید شاه‌آباد روبروی دبیرستان شاهدخت تلفن ۳۱۰۶۵۷

تعلیم رانندگی هنرستان فنی پرستو

مرکز آموزش صحیح رانندگی ومکانیکی ترافیک مجهزببهترین و مدرنترین وسیله آموزش‌تهران خیابان شاهپور چهار راه گمرک تلفن ۲۳۹۱۶

تدریس خصوصی

انگلیسی یا فرانسه

توسط خارجی تلفن ۴۷۱۴۱

جویای کار

جوانی آشپزماهر بامعافی

دائم و معلومات سیکل آماده کار در منازل و موسسات میباشد لطفا براهنمای‌شماره ۱۲۹روزنامه اطلاعات مراجعه شود .

۱-۲ آ-۳۰۸۹

گمشده

چک شماره ۵۴۲۰۱۲ سررسید ۲۵ر۲ر۴۹ مبلغ چهار هزار ریال بانکملی شعبه چهارده‌متری لشگر از حساب شماره ۲۶۱۱ و دسته چک از شماره ۷۱۴۴۷۵ همان بانک و حساب مفقود شده واز درجه اعتبار ساقط است

میرزاعلی محمد ریوندی

آ-۳۲۴۵

چک شماره ۶۷۷۱۳۳ بسررسید ۳ر۲ر۴۹ بمبلغ پنجاه هزار ریال از حساب شماره ۵۸۲۲۰ بانک تهران شعبه پهلوی در وجه حامل مفقود شده واز درجه اعتبار ساقط است .

ایوب باقرزاده

آ-۳۲۳۹

گواهی‌نامه شماره ۲شخصی

شماره ۱۵۳۱۱۹ صادره تهران در تاریخ ۲۷ر۱ر۴۹ مفقود شده یابنده بتلفن ۳۱۳۴۴۵ آقای حسن دولو قاجار اطلاع داده و مژدگانی دریافت دارد .

تقی جعفریان

یکجلد کارت بازرگانی

شماره ۲۷۰۷۳ بنام شرکت سهامی داروئی دام مفقودگردیده چنانچه ابراز شود از درجه اعتبار ساقط است

مفقود شده

چک شماره ۳۸۵۷۷۶ عهده حساب جاری ۱۶۰۵۲۶ بانک بین‌المللی ایران و ژاپن شعبه فیشرآباد بمبلغ بیست و پنجهزار ریال در وجه اکبر علی‌اکبری مفقود شده از درجه اعتبار ساقط است

پرویز هندی

متفرقه

اسناد لاوصولی خریداریم۳۵۱۶۱۷

تخم‌گل‌فروشی تقوی

بهترین نوع گل و سموم آفات و کود های شیمیائی در فروشگاه تقوی بوذرجمهری مقابل مجسمه ارک تلفن ۲۵۹۷۸

پمپ آب ساخت آمریکا برای کولرهای آبی ۷۹۵ ریال

شرکت لمک خیابان امیر کبیر پلاک ۱۳۲ تلفن ۳۳۵۱۴۳

موسسه ظریفیان مقاطعه‌کار و مشاورخرید و فروش و اجاره‌ماشین- آلات‌راهسازی‌وساختمانی تلفن ۵۵۰۳۲

دارالترجمه پندار پذیرش از دانشگاه های آمریکا و اروپا . خیابان نادری گالری گلشن‌طبقه دوم شماره ۳۸

پلی کپی. فتوکپی

موسسه ایران تایپ تحریر - صحافی- فتو کپی- پلی کپی‌شاهرضا روبروی درب خروجی دانشگاه تلفن ۶۱۳۸۲۷

کارخانجات

مهندس سیروس ارجمند

استخدام میکند

ماشین‌نویس لاتین که بزبان انگلیسی تسلط کامل داشته باشد برای نصف روز

آدرس - جاده دماوند

طهران پارس - تلفن های ۳-۷۸۱۵۶۱

یکنفر صفحه تراشکار باشرایط زیر مورد احتیاج است

۱-حداقل ۲ سال سابقه کار

۲-دارا بودن برگ خاتمه خدمت یا معافیت از خدمت بغیر از معافیت پزشکی

۳- دارا بودن حداقل مدارک ششم ابتدائی

اشخاص واجد شرایط میتوانند بکارخانه اونیورسال واقع در نارمک خیابان ۴۰ جنب هنرسرایعالی مراجعه نمایند .

نیازمندیها

تلفنهای ۳۱۱۲۲۴ و ۳۱۱۲۲۰

خرید و فروش اثاثیه

خرید

فرش کیهان تلفن ۷۶۳۷۷۶
خریدار انواع قالی و قالیچه در منازل میباشد لطفا یادداشت فرمائید برای معاملات همه‌نوع فرش با تلفن ۷۶۳۷۷۶ فرش کیهان مکالمه فرمائید خیابان رودولت میدان ۲۵ شهریور

تلفن ۷۳۳۰۶ تهران کالا
فرشهای کهنه‌ونوسخیم قیمت جهت صادرات‌با وجه نقدازمنازل با عالیترین قیمت خریداریم‌ضمنا فبوصات فرش بانکی اوریابی‌شده ریادتر خریداریم تلفن ۷۸۲۴۱۳

فروشگاه فرش طوسی
فرشهای کهنه‌ونوسنکین قیمت شما را جهت صادرات از سایرین بهتر میخرد : تلفن ۷۵۹۰۲۹

فروشگاه‌شایان۶۱۳۳۸۱
تلفنی خریدار هر نوع قالی قالیچه کهنه‌نوجهت صادرات یخچال‌تلویزیون اجاق‌گازلباسشوئی .

نمایشگاه‌فرش گلشن۶۳۱۴۲۱
همه‌نوع فرشهای کهنه‌خریداریم وهمدرقم فرش نو موجود میباشد فرشهای کهنه با نو معاوضه‌میشود خیابان پهلوی بالای ایستگاه‌بیمه جنب بانک ملی یوسف آباد .

فرش محسن
فرشهای کهنه و نوشما نقدا خریداری و معاوضه میشود تلفن ۶۰۹۴۰ سیمتری بین شاه و حشمت‌الدوله

فرش زمرد - پهلوی
خریدارفرشهای‌نوو کهنه شما تلفن ۶۲۹۶۸۴

فروشگاه ایران فرش
تلفن ۷۷۴۹۷۴
کلیه لوازم شما بهر مبلغ باشد بیشتر از سایرین نقد خریداریم

فروشگاه و نمایشگاه آسیا
یخچال - تلویزیون - اجاق گاز و فرش شما را مادلانه خریداریم شاه چهار راه پیروز تلفن ۶۱۲۸۳۲

فروشگاه فرش زیبا ۹۵۰۲۳۰
خریدار و فروشنده فرشهای کهنه و نو تاج نبش نمازی‌دوم حاجی لاری

فروشگاه خالقی تلفن های ۴۰۳۰۸۰ و ۳۵۲۰۹۰
فرش‌کهنه و نوویخچال، تلویزیون لوازم منزل شما را خریداریم .

فروشگاه آرمان‌تلفن ۶۹۶۴۴
بهترین خریدار تلویزیون‌فرش چراغ گاز و هرنوع یخچال‌نفتی

فرش فروردین تلفن۴۲۰۸۵
بهترین خریدار فرشهای کهنه‌ونو

فروشگاه بختیاری تلفن ۷۵۹۳۲۹
بهترین خریدار کلیه لوازم منزل ۲۶—۲ آ—۵۲۵

فروش دست اول

پالتو پوست بره تو دلی یقه مینک مشکی اعلاء بپوشیده بعلت مسافرت فوری فروش میرسد . قیمت مناسب تلفن - صبحها ۸۱۴۳۳

پالتوی پوست
دست اول پاچه‌مینک با یقه مینک مدل جدید بعلت مسافرت بفروش میرسد . تلفن ۸۸۲۴۱۲ ۸۸۱۸۴۲ ۳—۳ آ—۴۷۸

فروش دست دوم

یکدستگاه اورگ FARFISA ایتالیائی با آمپیلی‌فایر FENDER بفروش میرسد تلفن ۴۹۷۱۸ ۶—۱ آ—۴۸۶۲

یکدستگاه کامل BINSOM شامل چهار میکروفون . دو بلندگو . یك آمپیلی فایر ویك منبعکس‌صوت باقیمت‌بسیار مناسب بفروش میرسد تلفن ۴۹۷۱۸

یك کولرگازی ژنرال الکتریك
دوتن و یك پنکه سقفی که‌کم کار کرده فروشی ۳۵۵۱۷۲ ۳—۱ آ—۳۰۵۱

تعمیرات

تعمیر تلویزیون
تعمیرگاه تلویزیون الکترون تلفن ۷۶۳۶۸۲
تعمیر تلویزیون های R.C.A شاوب‌لورنس — تلفنکن— سیبرا فیلیپس و سایر مارکها و نصب کنورتور و آنتن تمام کانال با سرویس مجهز سیار بویژه شمیرانات .

تلویزیون سرویس
R.C.A R.T.L
تعمیرگاه مجهز با سرویسهای سیار تعمیر تلویزیونهای شاوب لورنس فیلیپس بسلابونکت گروندیك تلفونکن امرسون و سایر مارکهای اروپائی آمریکائی سازلترین قیمت در اسرع وقت با تضمین کتبی ۳۱۳۲۷۸ و ۳۱۳۲۶۲

سرویس تلویزیون خاورمیانه تلفن ۳۳۳۳۱۷
تعمیر انواع تلویزیون های R.C.A. دمونت R.T.A. وغیره با سرویس سیار ۱—۱۰ آ—۴۶۶

ایران تکنیك یگانه تعمیرگاه مجهز کلیه تلویزیون های اروپائی و آمریکائی تلفن ۶۹۵۱۴ و ۴۲۷۳۳

غرب‌الکترونیك
تعمیر انواع تلویزیون و نصب کنورتور اتوماتیك آلمانی ۳۰٪ تخفیف با سرویس سیار تلفن ۷۵۴۵

شرکت‌مهندسین‌تلویزیون
تعمیر هرنوع تلویزیون‌وتقویت لامپ تصویر تلفن ۶۱۱۳۳۴

تعمیرگاه یخچال فریجیدر۷۴۳۳۶

کولر

نصب و سرویس کولر جنرال سرویس نصب و تعمیرات و رنك انواع کولر یخچال لباسشوئی تلفن ۷۹۳۰۵۷

سرویس کولر ۲۰۰ریال
قطعات یدکی ۴۰ درصد تخفیف کارهای انجام شده یك فصل گارانتی تلفن ۷۸۰۱۴۵

تکنیسین آریا ۷۶۴۶۰۸
سرویس و نصب کولر وآبگرمکن

تهران سرویس
نصب و تعمیرات کولر یخچال اجاق‌گاز آبگرمکن تلفن۷۶۳۸۶۲ آ—۴۳۷

کارگاه صنعتی نوین
سازنده کانال سرویس ونصب کولر و تهویه مطبوع ۲۲۰۴۴ ۱—۱۳ ۵۷۴

نصب و سرویس کانال‌کشی کولر
سازمان فنی مهر تلفن ۷۹۰۵۳۳ ۱—۲۶ آ—۵۷۶

نصب کولر و کانال‌کشی رحمانی تلفن ۵۸۱۰۴۶

نصب کولر
و کانال‌کشی ساختمان ۷۶۵۲۶۴

نصب آبگرمکن و کولر ۶۴۱۰۶۱

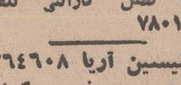

صاحب امتیاز و مدیر مسئول
عباس مسعودی
خیابان خیام ایران‌چاپ
تلفنخانه‌اطلاعات
۳۱۱۰۷۱ تا ۳۱۱۰۸۹
شعبه آگهیها ۳۱۱۲۱۳

هواکش هیتاچی

هنواعی ناسالم وکثیف بتدریج ایجاد مسمومیت های خطرناک میکند.
نصب هواکش هیتاچی
در اطاق خواب پذیرائی صدرصد مسمومیت هوا را از بین میبرد.
نصب هواکش هیتاچی
۶ ساعت پس از اطلاع تلفنی شما
بورس هواکش ماهکی - ورانزوت تلفن ۷۵۲۵۸۷

فروشگاه فرش توکلی
فروشنده زیباترین فرشهای ایرانی‌وخریدار فرش های کهنه شرکت سهامی فرش ایران و عیره بقیمت صادراتی خیابان‌بوذرجمهری‌غربی سرای رازی تلفن ۲۰۸۲۹

دستگاه های تصفیه آب استخر
ساخت آلمان رسید
نمایندگی مهندس وکیل‌زاده خیابان سعدی جنوبی کوچه بوشهری پلاك ۳ تلفن ۳۳۹۵۲۷

گاز رومیزی شما

پخش گاز شرکت بوناگاز
از ۷ونیم صبح تا ۸ شب تلفن‌های ۳۳۳۲۲۳ - ۳۳۲۳۸۹

اساگاز
«پخش گاز»
۴۴۸۰۲—۴۶۷۶۶
۶۹۷۴۵
سرویس
۶۱۲۴۷۱

ایران گاز
همه‌روزه‌از ساعت ۷ صبح الی ۱۱شب تلفن پخش گاز
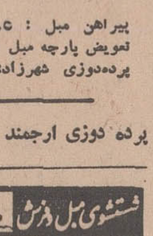
۳۰۷ الی ۶۱۱۳۰۱

سرویس پخش‌گاز
جنرال
تلفنهای:
۹۵۸۴۵۲-۹۵۷۶۹۳
۹۵۹۲۶۴-۹۵۷۷۹۴
پخش گاز در تمام ایام هفته

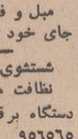

BUTANE بوتان
پخش گاز شرکت بوتان
از ۷٫۵ صبح تا ۸ شب با تلفنهای ۹۵۳۵۱۶۵۵ و ۳۳۸۲۲۰-۳۳۸۲۲۱ و ۳۳۲۹۲۴ قبول سفارشات مشتریان محترم خود در تهران میباشد

شرکت پرسی گاز
برای خاموش کردن گاز با سرعت برق از ۷ صبح الی ۱۰ شب تلفنهای ۶۴۵۹۱ و ۶۵۲۴۰ و ۴۷۲۴۷ و ۴۷۹۹۰ مراجعه شود.

برای اتومبیل شما

دوکش صندلی اتومبیل
کالی
فردوسی - جنب کوچه برلن
نمایشگاه رحمتیان کالن: ۳۰۲۶۵۰ و ۵۰۵۸۰

دوکش صندلی اتومبیل
ایرانشهر
بانصب فوری
میدان فردوسی - اول ایرانشهر
تلفن ۶۱۲۳۵۲

کرایه

اتو لو کس
اتومبیلهای تشریفاتی بارانند. برای داخل و خارج نهران‌میدان فردوسی تلفن ۴۴۶۰۵ و ۶۱۱۲۷۰

کاج بار
پارکش شهر و حومه
بیمه اتاقیه منزل
تلفن
۴۱۱۱۱
۶۱۱۱۱

جرثقیل و تریلی جاسب
تلفن ۲۵۷۶۵ و ۲۷۸۱۸

بولدوزر برای کرایه
کرج دفتر زرندی
تهران تلفن ۶۱۳۸۰۲ مراجعه شود .

جرثقیل عنایت
تلفن ۵۳۷۷۰
۱—۲۶ آ—۵۷۲

معاملات املاک و مستغلات

فروش
آژانس شایسته ۳۰۵۳۴۹
مرکز عمده معاملات املاك در شهر و شمیرانات

خانه فروشی
خانه مستغلاتی فروشی
برخیابان بهجت آباد چهار طبقه با برق و تلفن و شوفاژ مساحت زمین در حدود هفتصد متر بتلفن ۶۲۸۹۹۰ مراجعه‌شود.
۳—۱ آ—۲۷۶۱

دو دستگاه خانه
در خیابان کارون شمالی کوچه ۸ متری دو طبقه ۱۵۵ متر دارای ۶اطاق۲ هال وزیر زمین و ۲ آشپزخانه و حمام نوساز جنوبی مستغلاتی با آب و برق قیمت هر دستگاه‌یکصدوچهل هزار تومان تلفن ۹۵۷۱۶۸ نوروزی .
۲—۱ آ—۵۳۸

یکباب خانه بمساحت ۱۷۷متر
دارای شش اطاق با برق . آب . تلفن . حمام و وسائل مربوطه دوطبقه واقع درخیابان گرگان . کوچه کلانتری ۰کوی صالحی بمبلغ نود هزار تومان بفروش میرسدتلفن۷۴۶۲۱ مراجعه فرمائید .
آ—۳۲۰۱

خانه نزدیك میدان بهارستان فروشی ۸۷۰ متر با ۹ اطاق رجوع به ۳۳۹۷۸۴ بنگاه کوشان.

در شمال پارك یوسف‌آباد
خانه‌ای مشجر قدیمی ساز به مساحت ۳۰۰ متر دارای آب‌برق فیش تلفن بقیمت زمین بفروش میرسد بعد از ظهرها تلفن ۳۳۴۰۷۰
آ—۵۷۸

۲ دستگاه خانه
در امیرآباد شمالی جنب یکدیگر خیابان ده متری هردستگاه ۲۰۴ متر ۷ اطاق دو طبقه ۲ هال آشپزخانه لوکس و حمام گرم با گلخانه و آب و برق و لوازم - ماشین‌رو شمالی - زیربنا ۳۲۰متر روکار سنك قیمت هر دستگاه ۲۲۰ هزارتومان تلفن ۹۵۷۱۶۸
۲—۱ آ—۵۵۲

نمایشگاه‌های مبل

پیراهن مبل : ۳۳۹۵۰۵
تعویض پارچه مبل : ۳۳۹۵۰۵
پرده‌دوزی شهرزاد: ۳۳۹۵۰۵

پرده دوزی ارجمند ۳۳۷۳۷۰

خشتوشوی مبل و فرش

خشتوشوی مبل و فرش ادیب
مبل و فرش تشکهای ماشین‌در جای خود تمیز مینماید ۹۵۲۴۵۴

شستشوی مبل و فرش ساحل
نظافت مبلمان وپلیش بوسیله دستگاه برقی در جای خود ۹۵۶۵۶۵

شستشوی مبل و فرش گلین
سرویس مهر مبتکر و پیشرو نظافت مبل و فرش در جای خود باموا د آزمایش شده با دستگاه منحصر بفرد تلفن ۹۵۲۵۴۶

دوراکلین‌سرویس‌آمریکا
خشکشوی مبلمان فرش
وابسته به کارحاجات تاول‌ماسه ایران ۷۵۸۴۹۵ و ۷۵۸۴۹۶ و ۷۳۶۸۲

کارخانه قالی شوئی داوید
فردوسی ۱۳۱ تلفن ۳۱۲۵۴۲

شستشوی مبل و فرش اصیل
بامدرنترین وسیله ۳۱۰۳۷۵

فروشگاههای اتومبیل

انواع جیپ ولندروروانت موجود ۴۷۰۷۵
۱—۲۵ آ—۵۳۵

بازار اتومبیل ۹۴۰
خرید و فروش اتومبیل ۳۰۱۳۲۷

فروش اتومبیل

مرکوری
مدل ۶۸
یکدستگاه اتومبیل گوکار (مرکوری)
مدل ۶۸ با ضبط صوت‌بسیار تمیز بعلت مسافرت فوری بفروش میرسد آژانس نیری ۶۲۸۶۲۰
۱۰—۱ آ—۵۸۲

پیکان
مدل ۱۳۴۸
پیکان تمیز دارای ۹هزارتومان قسط بپواسطه فروشی ۶۱۲۸۸۷
آ—۵۸۴

آلفارمئو
مدل ۶۴
آلفارمئو مدل ۶۴ ژولیا — تی‌ای بیمه کامل آبی کمرنك بعلت مسافرت‌بدون‌واسطه بفروش میرسد بعداز ظهرها تلفن۶۲۷۶۹۸
آ—۵۷۵

فروشگاههای اتومبیل

انواع جیپ ولندروروانت موجود ۴۷۰۷۵
۱—۲۵ آ—۵۳۵

بازار اتومبیل ۹۴۰
خرید و فروش اتومبیل ۳۰۱۳۲۷

واگذاری شود

سرقفلی واگذاری
مغازه
جیحون نبش چهارراه طوس
مغازه چهار دهنه با سرویس کامل واگذارمیشودتلفن ۳۳۱۹۷۰
آ—۲۸۰۷۱

دوباب مغازه به‌مساحت۶۰
متر با برق و تلفن انتهای خیام جنوبی اول شوش واگذار میشود بتلفن ۲۵۲۰۴ مراجعه شود .
۲—۱ آ—۲۹۶۳

اجاره داده می‌شود

خانه
خیابان رامسر طبقه ۲ و۳
خانه پلاك ۱۱۳ شامل ۷ اطاق لوکس نوساز با متعلقات تلفن فرعی یکجا اجاره داده میشود خواستاران به تلفن ۶۹۳۸۱ یا نشانی منزل مراجعه فرمایند .
۳—۱ آ—۳۱۱۷

شمیران سیدخندان
۱۴ دستگاه ۲ و ۳ اطاقه نوساز از ۴۵۰ الی ۷۰۰ تومان جهت اجاره موجود تلفن ۷۷۰۱۷۶
۲۰—۱ آ—۴۷۷

آپارتمان
۶ دستگاه آپارتمان
شامل ۲۴ اطاق و یك سالن زیرزمین مجهز به کولر شوفاژ تلفن یکجا ویا قسمت بقسمت اجاره داده میشود خیابان شاه بین چهار راه پیروز و گلشن ساختمان بانك عمران تلفن ۴۳۹۷۸
۶—۱ آ—۵۸۸

ساختمان
برکاخ جنوبی طبقه دوم
ساختمانی دارای ۶ اطاق بزرك و تمام وسائل مدرن ودو درب ورودی‌اجاره‌داده میشود ۳۵۵۱۷۲
۳—۱ آ—۳۰۵۱

ساختمان ۳۰ اطاقی لوکس
در خیابان شاهرضا اول کاخ شمالی جنب قنادی شاهرضا شامل پنج طبقه و هرطبقه دارای شش اطاق‌بزرك —آبدارخانه،انبار، هال ، سه دستگاه توالت ،دوش، مجهزبتهویه‌مطبوع وستینگهاوس آمریکائی — شوفاژ — آسانسور شش نفری شیندلر ، دویست آمپر برق سه فاز چهار شماره تلفن دایر ، پنجره های آلومینیومی کشوئی ، درهای چوب گردو ، تمام پله ها سنك بانضمام پنج دستگاه گاراژ متصله بآن جهت استفاده ادارات و شرکتها در یك جا واگذار میشود . تلفن ۴۷۷۲۵
۳—۱ آ—۵۶۹

نیازمندیهای اجاره

سازمان نیازمندیهای خارجیان
خانه‌شما را اجاره میدهد
۶۱۳۹۳۹

موسسه امور خارجیان
مخصوص اجاره منازل نخت-جمشیدشرقی کاشی۵۰۴— ۷۱۷۸۲

برای اجاره بخارجیان
تعداد ۲۰ دستگاه خانه ویلائی مدرن و ده دستگاه آپارتمان ۳ و ۴ اطاق خواب در شمال شهر و شمیرانات مورد نیاز است آژانس سیتی گاید ۷۶۴۸۴۰
۲—۱ آ—۳۷۶

شرکت سهامی مرغداری ایران و آلمان
یك مرغداری مدرن مجهز اجاره مینماید . آدرس خیابان کندی نبش خیابان پرچم تلفن ۹۵۲۴۲۷ و ۹۵۷۱۳۷
۲—۱ آ—۳۰۲۵

اجاره منازل بخارجیان
آژانس البرز تلفن ۴۲۳۸۲
۳—۱ آ—۴۹۹

آگهی اجاره انبار
انجمن ملی حمایت کودکان یکباب انبار برای مواد خواربار و اثاثیه و لوازم دیگر را که در حدود دو هزار متر مربع گنجایش داشته باشد اجاره می‌نماید ، برای دادن مشخصات و میزان مال‌الاجاره پیشنهاد کتبی خود را بدفتر انجمن ، خیابان پهلوی بالاتر از میدان ولیعهد، خیابان خسرو خاور شماره ۲۹ تسلیم نمایند .
انجمن ملی‌حمایت کودکان
آ—۵۵۰۴

خریداری میشود

زمین
زمینهای رعنا الیه دره اشلاق، مکانیرو سعادت اباد عباس آباد ، فرحزاد
راخریداریم بازرگانی جلالی خیابان‌پهلوی تلفن های ۶۲۶۴۱۱ و ۶۲۴۱۹۳

بهلوی ، دره‌فشلاق، داودیه
قیطریه‌ونیاوران‌عابدی ۸۵۰۰۹۵

دفترپارس اراضی سیصدمتری داخل‌طرح عباس آباد خریدار است تلفن ۷۶۱۵۵۸

اطراف نانکشاه امیرآباد
جمشید آباد . ایزنهاور خانه های دست دوم خریداریم ۴۸۰۸۸

خرید زمین افسریه ۷۹۱۳۵۹

خرید زمینهای مکانیرو کوی سعادت‌آباد۵۱۹۹۰

خریدارزمین تهران‌پارس۷۹۳۰۲۰

اراضی یوسف آباد خریداریم ۶۲۴۳۵۲

بنگاههای معاملات املاک

اراضی نارمك تهران پارس پول شرطی امینی تلفن ۷۹۰۰۹۰

بورس املاك شمیران دفتر براتی باغ‌فردوس ۸۵۲۵۷۵

دفتر پارس مرکز معاملات
زمین و مستغل در عباس آباد و شمیرانات تلفن ۷۶۱۵۵۸

بورس‌اراضی‌ولنجك محمودیه
علی‌آباد - لطفی ۸۹۰۱۵۰

دارندگان‌املاك‌ومستغلات بمنظور تسهیل وانعقاد قرارداد امور مباشرتی خودبتلفن ۲۷۹۴۳مراجعه فرمایند .

خانه های ویلائی‌ومستغلاتی
بزرك‌وکوچك موجود ۶۳۱۶۴۸
۱۰—۱ آ—۵۵۴

چند موسسه با آب و برق
بر جاده علیشاه عوض برای مرغداری و کار های صنعتی به فروش میرسد تلفن ۳۱۲۴۹۸
۱۰—۱ آ—۱۸۷۰

بورس شمال‌غرب کیشا
جنت آباد کوهك باغ فیض ۴۲۳۲۷
۱۳—۱ آ—۴۷۹

برای ساختمان شما

کاغذ دیواری نقاشی ساختمان جانفدا باقساط تلفن ۷۸۱۹۷۷

هرنوع مصالح ساختمانی کهنه خریداریم . تلفن ۹۵۷۶۸۵

قابل توجه شرکت های ساختمانی
بلوکهای سیمانی ، دیواری سقفی ، تیر های بتونی، جدولهای خیابان بندی لوله های دستی و ویبراتور های مختلف میپذیریم . نعلبندیان تلفن۳۱۳۳۷۰ و ۷۵۵۶۶۹

لوله بازکنی

رفع گرفتگی لوله ساختمان در ۲ دقیقه سازمان تراکم تلفن ۸۸۱۶۸۱

لوله بازکنی فاضل‌اب با دستگاه تراکم هوا تلفن ۸۶۶۴۲

لوله بازکنی فاضل آب
با دستگاه تراکم هوا
۶۴۴۸۵ مسعود

لوله بازکنی فاضل آب
مقدم ۶۴۶۳۵

لوله بازکنی فاضل آب
تلفن ۷۵۶۴۰۸
با دستگاه تراکم هوا

لوله بازکنی فاضل آب
تلفن ۷۶۳۲۸۶
با دستگاه تراکم هوا

رفع گرفتگی هرنوع لوله ساختمان
با دستگاه تراکم هوا - تلفن ۷۸۷۲۷

جنرال - سرویس
لوله بازکنی فاضل آب
با دستگاه مجهز تراکم هوا
آبگرمکن - بخاری - کولر
تلفن ۷۹۳۰۵۷

قبوض

قبل از مراجعه بدیگران بدون هزینه‌ازقیمت‌واقعی قبض‌فرش‌خودمطلع‌شوید اردهالی اول بازارگفاش ها سرای مهدیه تلفن - ۲۳۴۸۲

اطلاعیه خرید قبض
عده‌ای خریداران خارجی تا مدت محدودی آماده خریدفوری قبض فرشهای نو وکهنه شما در بانك کارگشائی میباشد خیابان سعدی جنوبی تلفن ۳۳۳۸۵۱

معاملات پول

پول‌موجود
پول با درآمد تضمین‌شده مورد نیاز است ۲۷۹۴۳
۵—۱ آ—۵۰۶

وام‌درمقابل تلفن
۳۳۳۳۰۳ و ۳۳۹۳۲۰
۳۰۱۳۲۴ و ۳۰۱۳۲۵

خانه بول تلفن ۷۳۵۴۱
بول عر۱ شاهر ۶۴۸۷۴
بول شرطی نامود بانکی ۸۸۴۶۲
بول بیواسطه موجود ۲۴۷۲۹

مورد نیاز

پول با بهره ۱۵٪ جهت املاك شمال شهر نیازمندیم
۷۶۲۶۵۹
بول شرطی ۱۸٪ نیازمندیم ۸۸۴۶۳

معاملات تلفن
معاوضه تلفن با تلفن
تلفن ۶۳۱۲۱۲ و ۶۳۱۲۱۱
آ—۵۴۷

فروش
تلفن ۶۲ حدودمیدان‌ونك بی‌واسطه بفروش‌میرسد
۶۲۷۶۹۷ و ۳۲۷۲۹
۳—۱ آ—۵۷۱

یك شماره تلفن ۸
درجا بفروش میرسد تلفن ۲۴۷۹۱

یك شماره تلفن ۷
منطقه نارمك بدون واسطه بفروش میرسد عصر ها تلفن ۵۳۲۲۹
۳—۱ آ—۳۱۷۹

رستورانهای خانوادگی

پهلوی تلفنهای۸۹۲۲۸۱ ۸۹۲۲۸۲ -۸۹۲۲۸۳

کلاس حسابداری ودفترداری دوبل
دوره جدید کلاس حسابداری کاخ دانش زیر نظر استادمحترم آقای حمیدی با سابقه تدریس‌در دانشگاه تهران‌از ۱۷ر۲ر۴۹ تشکیل میشود . در این کلاسها علاوه بر فرا گرفتن فن حسابداری و دفترداری دوبل‌طرز کار باماشین های حساب مدرن دستی و برقی فاسیت معظم‌ترین کارخانه‌سازنده ماشینهای حساب جهان را فرا خواهید گرفت .

اطلاعیه کلاس تکنیسین برق
از کلیه کسانیکه در تدریس تکنیسین برق کاخ دانش نام‌نویسی نموده‌اند خواهشمند است روز ۱۲ر۲ر۴۹ ساعت ۷ بعد از ظهر در شعبه فرانسه این انجمن حضور بهمرسانند .

اطلاعیه کلاس نقشه‌برداری دوره ۵۱
از کلیه کسانیکه در کلاس نقشه‌برداری دوره ۵۱ کاخ‌دانش نامنویسی نموده‌اند خواهشمند است روز ۱۲ر۲ر۴۹ ساعت ۶ بعد از ظهر در شعبه نادری حضور بهمرسانند .

کاخ دانش
خیابان نادری ۰ پاساژ معتمد، خیابان فرانسه . کوچه مرجان

B.K.D
دربازکن برقی بکد
باتضمین پنجساله
نقداً ۲۳۵ تومان
به اقساط ماهیانه بدون پیش قسط
۲۵۰ تومان
بوسیله تلفن سفارش دهید و در مدت ۴ ساعت نصب وتحویل میگردد
تلفن های دفترفروش : ۶۲۸۷۷۴ - ۶۲۷۸۸۲ - ۷۷۲۰۰۸
مرکزفروش ونصب : شرکت بکد باشرکت محدود
خیابان پهلوی : مقابل پارك ساعی شماره ۶۸۰
فروش در کلیه فروشگاههای لوازم برقی وآلمتریکی ها

برای سالنهای شما

سرامیك شور ماوریك تلفن ۳۰۲۵۰۹

برنامه سینماها

* رومئوژولیت - رنگی - اولیویاهوسی - لئوناردوایتینك
امپایر (۶۲۳۹۴۲) ۱۵ر۱۱— ۳— ۱۵ر۵— ۳۰ر۷— ۹ر۴۵
* دومین ماه‌عسل - رنگی - جیمز گارنر - دبی‌رینولدز
دیاموند (۶۲۸۴۰۰) ۱۵ر۱۱— ۳۰ر۳— ۵ر۳۰— ۷ر۳۰— ۹ر۳۰
* بولت - رنگی - استیومك کوئین - رابرت‌وان
ب.ب (۶۹۶۴۱) ۳۰ر۱۰— ۲— ۴— ۶— ۸— ۱۰
* خانم قانونا دوشوهر دارد - رنگی - جك‌لمون
درایوین‌ونك (۶۲۲۵۵۷) ۳۰ر۷ — ۱۰
* زیباروبان لندن - رنگی - دیوید همینگر - جواناپت
رادیوسیتی (۴۳۳۲۰) ۱۵ر۱۱— ۳۰ر۳— ۳۰ر۵— ۳۰ر۷—۹ر۳۰
نیاگارا (۶۵۳۰۷) ۱۱— ۳— ۵— ۷— ۹
ادئون (۳۳۸۱۱۸) ۳۰ر۱۰— ۲— ۴— ۶— ۸— ۱۰
* دو دلقك - رنگی - چیچو - فرانکو
کریستال (۳۳۷۶۷۵) ۳۰ر۱۰— ۳۰ر۲— ۴ر۳۰— ۶ر۳۰— ۸ر۳۰
سانترال (۴۸۶۸۶) ۱۱— ۳— ۵— ۷— ۹ر۱۵
رویال (۴۹۷۸۵) ۱۱— ۳— ۵— ۷— ۹
ایفل (۳۱۱۴۷۷) ۱۰— ۱۲— ۲— ۴— ۶— ۸— ۱۰
پولیدور (۶۴۵۸۵) ۱۱ر۳۰— ۳ر۳۰— ۵ر۳۰— ۷ر۳۰— ۹ر۳۰
* تکخال وژوکر - رنگی - جولیانوجما - نینونوتوتی
متروپل (۳۳۹۴۱۰) ۳۰ر۱۰— ۲ر۳۰— ۴ر۳۰— ۶ر۳۰— ۸ر۳۰
* المپیك در مکزیکو - سینماسکوپ - رنگی
پارامونت (۴۸۳۲۲) ۱۵ر۱۱— ۳— ۵ر۱۵— ۷ر۳۰— ۹ر۴۵
* طلوع - جمشید مشایخی - گوگوش - فخری خوروش
کاپری (۴۸۴۰۱) ۱۱— ۳— ۵— ۷— ۹
سیلورسیتی (۸۱۲۰۵) ۳۰ر۱۰— ۲ر۳۰— ۴ر۳۰— ۶ر۳۰— ۸ر۳۰
* نبردهای پانچوویلا - رنگی - یول‌برینر - رابرت میچام
گلدن‌سیتی (۶۱۳۲۶۹) ۱۵ر۱۱— ۳۰ر۳— ۵ر۳۰— ۷ر۳۰— ۹ر۳۰
* کشتی پرنده - رنگی - محصول شوروی
سینه‌موند (۴۸۳۲۲) ۱۱— ۳— ۵— ۷— ۹
* رئیس - رنگی - گریگوری‌پك - آن‌هیوود
آتلانتیك (۶۲۷۱۷۱) ۱۱— ۳۰ر۳— ۴۰ر۵— ۳۰ر۷— ۹ر۳۰
* دلیجان خوشبختی - رنگی - ۷۰میلیمتری - لی‌مارووین
تسپر فرنك (۶۲۷۶۲۸) ۱۱— ۳— ۱۵ر۶— ۹ر۳۰
* پسران خیابان پل - رنگی - آنتونی کمپ - ویلیام‌بورلی
کسری (۷۵۶۹۳۹) ۱۱— ۲— ۴— ۶— ۸— ۱۰
* مردان حادثه‌جو - رنگی - پل‌نیومن - رابرت ردفورد
ریولی (۷۵۷۷۷۷) ۱۱ر۱۵— ۳ر۳۰— ۵ر۳۰— ۷ر۳۰— ۹ر۳۰
* مهربان - رنگی - سونیل‌دات - نوتان
دنیا (۳۳۳۸۱۲) ۳۰ر۱۰— ۲ر۳۰— ۴ر۳۰— ۶ر۳۰— ۸ر۳۰
* سه فراری - گرشا - متوسلانی - سپهرنیا
رز (۷۹۷۹۶) ۲ر۳۰— ۴ر۳۰— ۶ر۳۰— ۸ر۳۰
* عقاب طلایی - فیروز - لی‌لی - مایك - مینا
پلازا (۴۸۱۷۷) ۱۱— ۳— ۵— ۷— ۹
کیهان (۹۵۷۳۶۰) ۱۰— ۱۲— ۲— ۴— ۶— ۸
کارون (۹۵۱۰۶۵) ۳۰ر۱۰— ۳۰ر۲— ۴۰ر۳۰— ۶ر۳۰— ۸ر۳۰
الوند (۳۵۶۵۳۸) ۳۰ر۱۰— ۳۰ر۲— ۴۰ر۳۰— ۶ر۳۰— ۸ر۳۰
ری (۲۲۵۷۸) ۱۱— ۱— ۳— ۵— ۷— ۹
مراد (۷۳۳۸۲) ۳۰ر۱۰— ۳۰ر۲— ۴۰ر۳۰— ۶ر۳۰— ۸ر۳۰
فردوسی (۳۳۵۷۸۴) ۱۱— ۱— ۳— ۵— ۷— ۹
پرسپولیس (۵۸۱۰۸۳) ۳۰ر۱۰— ۳۰ر۲— ۴۰ر۳۰— ۶ر۳۰— ۸ر۳۰
قصر طلائی (۷۵۹۶۲۴) ۱۰— ۱۲— ۲— ۴— ۶— ۸
پانوراما (۷۹۳۵۷۰) ۱۱— ۱— ۳— ۵— ۷— ۹
* پنج‌ورق سرنوشت - رنگی - دین‌مارتین - رابرت‌میچم
آریا (۳۳۹۸۸۴) ۹— ۱۱— ۱— ۳— ۵— ۷— ۹
* اولیور - رنگی - مارك‌لستر
بولوار (۶۰۲۹۲) ۱۱— ۳۰ر۳— ۶— ۸ر۳۰
* اجل‌معلق - وحدت - شیلا - بهشتی - افسون
اونیورسال (۶۶۹۵۳) ۳۰ر۱۰— ۴۵ر۲— ۵— ۷ر۳۰— ۹ر۴۵
اروپا (۳۰۳۱۷۹) ۳۰ر۱۰— ۳۰ر۲— ۴۰ر۳۰— ۶ر۴۵— ۹
میامی (۷۴۳۲۹) ۱۱— ۳— ۵— ۷ر۱۵— ۹ر۳۰
ایران (۳۳۶۳۵۴) ۳۰ر۱۰— ۳۰ر۲— ۴۰ر۳۰— ۶ر۳۰— ۸ر۴۵
آسیا (۴۲۹۰۹) ۱۱— ۳— ۵ر۱۵— ۷ر۳۰— ۹ر۴۵
ساینا (۳۵۲۴۴۲) ۳۰ر۱۰— ۲— ۴ر۱۵— ۶ر۳۰— ۸ر۳۰
تیسفون (۹۵۸۸۸۲) ۱۰— ۱۲— ۲— ۴ر۱۵— ۶ر۳۰— ۸ر۳۰
مارلیك (۹۳۶۶۱۶) ۳۰ر۱۰— ۳۰ر۲— ۴۰ر۳۰— ۶ر۴۵— ۹
آستارا (۸۴۰۲۲) ۳۰ر۱۰— ۳۰ر۲— ۴۰ر۳۰— ۶ر۳۰— ۸ر۳۰
مونت‌کارلو (۷۹۷۴۱) ۳۰ر۱۰— ۳— ۵ر۱۵— ۷ر۳۰— ۹ر۳۰
توسکا ۱۰— ۱۵ر۱۲— ۳۰ر۲— ۴۵ر۴— ۷— ۹ر۱۵
سیلوانا (۳۳۳۷۷۷) ۱۱— ۳— ۵— ۷— ۹ر۱۵
* دلاوران دوران - رنگی - محصول شوروی
نادر (۳۱۴۴۹۵) ۹— ۱۱— ۱— ۳— ۵— ۷— ۹
فلور (۲۸۰۹۶) ۹— ۱۱— ۱— ۳— ۵— ۷— ۹
جهان (۶۰۳۵۰) ۹— ۱۱— ۱— ۳— ۵— ۷— ۹
* دور دنیا با جیب‌خالی - رنگی - بیك‌ایمانوردی - وتوقی - بنائی
شبونید (۳۵۴۰۴۰) ۱۰— ۱۵ر۱۲— ۳۰ر۲— ۴۵ر۴— ۷ر۱۵— ۹ر۱۵
مولن‌روژ (۷۲۹۲۹) ۳۰ر۱۱— ۱۵ر۳— ۳۰ر۵— ۴۵ر۷— ۱۰
میتاب (۴۷۷۷۷) ۱۱— ۲ر۴۵— ۵— ۷ر۱۵— ۹ر۳۰
همای (۳۱۱۶۶۹) ۱۵ر۱۰— ۱۵ر۲— ۴۵ر۴— ۶ر۴۵— ۸ر۴۵
چرخ‌فلك ۱۰— ۱۲ر۳

نسخه های شفابخش

از سبزیها و میوه ها

ترجمه مهدی نراقی

دارچینی

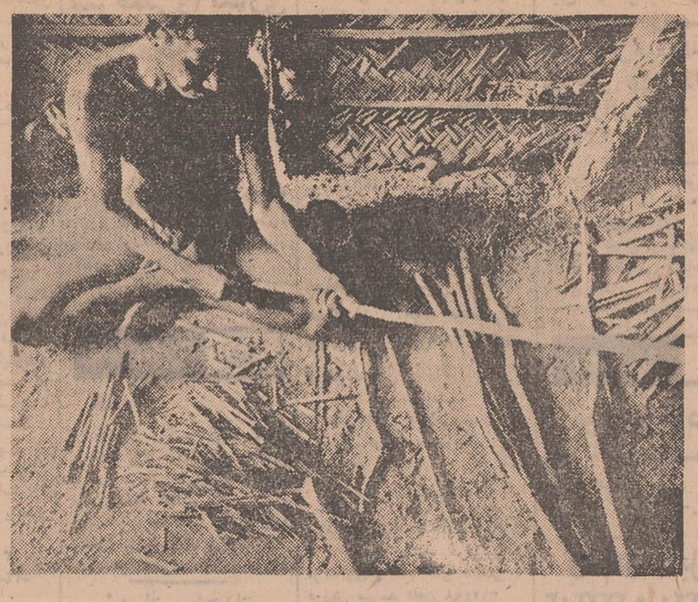

در عکس بالا هنگامی است که یك کارگر سیلانی شاخه های دارچینی را پوست میکند.

دارچینی را به فرانسه LA CANNELLE و به لاتین CINNANONUN میگویند .

گیاهی است مخصوص مناطق حاره که تصور میشود اگر در نواحی جنوبی ایران که از نظر آب و هوا مشابه جاهائی است که درخت دارچینی دارند کاشته شود بخوبی رشد کرده و میتوان محصول خوبی از آن برداشت ، بهمین جهت است که در بحث امروز از چگونگی پرورش و تهیه دارچینی بحث میکنیم قسمت عمده بحث امروز ما از مقاله آقای ژرژ گرستر ترجمه شده است که در سفر اخیر اروپا در هواپیمای سویس آر بدستم افتاد و دریغم آمد که از اطلاعات تازه‌ای که دارد خوانندگان عزیز روزنامه اطلاعات بی‌بهره بمانند :

***

قرن های متمادی سیلان را با عطر دارچینی میشناختند . در قرون وسطی بازرگانان عرب دارچینی سیلان را به اروپا آوردند ولی برای اینکه رقیبی پیدا نکنند مخصوصا جای اصلی تولید آن را مخفی نگهمیداشتند و به کسی نمیگفتند .

شهرت و عطر این ادویه استوائی بعد ها پرتقالی ها ،هلندی ها و انگلیسی ها را بخودجلب کرد .

پرتقالی ها بتصور اینکه دارچینی را نمیتوان کشت کرد بیش از پیش توجه پادشاهان سیلان را که صاحب جنگل های وسیعی از درخت دارچینی بودند بخود جلب نمودند تا اینکه محصول این درختان را به آنها بفروشند .

ولی هلندی ها وقتی سیلان را تحت تصرف خود درآوردند و آنرا مستعمره خویش کردند کشت درخت دارچینی را تعمیم دادند و برای اینکه تولید وفروش آن منحصرا دراختیار خودشان باشد فروش غیرقانونی آنرا محکوم کرده و برای کسانی که به تجارت غیرقانونی دارچینی بپردازند مجازات مرگ پیش‌بینی کردند .

در عصر حاضر که ما زندگی میکنیم دارچینی سیلان به ایفای نقش خود در تهیه و تولید عطر، لیکور و شیرینی ادامه میدهد .

از زمانی طولانی باین طرف اسرار کشت و تهیه و تولید دارچینی در سیلان فاش شده واکنون کسانی که به سیلان میروند از کشتزار و کارگاه های تهیه دارچینی دیدن میکنند و کشتکاران سیلانی باکمال میل استقبال از آنها پذیرائی می کنند .

اکنون حساب شده است که در هر هکتار زمین در سیلان بیش از دو هزار نهال دارچینی کشت شده است و بعضی از نهال هائی را که هلندی ها کاشته‌اند بصورت درخت‌های تنومندی درآمده‌اند.

از هرشاخه‌ای که قطع شود جوانه‌ای می جوشد و در عرض یك هفته بالا می آید و یك سال‌ونیم که گذشت قابل برداشت می شود . معمولا شاخه ها را در فصل باران ها قطع میکنند و تمام روز را به پوست کندن آن مصرف میکنند.

قبل از اینکه پوست شاخه ها را دراورند آنرا به قطعات سی سانتیمتری درمی آورند و بعد آنرا از شاخه جدا میکنند. برای پوست کندن شاخه ها توجه میکنند که پوست زخمی نشود تا سیاه و خالدار نشود و ارزش خود را از دست ندهد .

برای پوست کندن هم چاقو ویاهرچیزدیگری که از آهن ساخته شده باشد بکار نمی برندزیرا تیغه های آهنی با تانن دارچینی رنك سیاهی به آن میدهد .

موضوع مهم دیگر خشك کردن پوست شاخه های دارچینی است که با دقت و ظرافت خاصی انجام میدهند تا رنك قشنگ آن که دربازار می بینیم محفوظ بماند .

تکه هائی که شکسته شده و یا خورد شده جمع می شود و جدا میفروشند کسانی که آنها را میخرند آنرا باآب تقطیر کرده‌واسانس دارچینی از آن درست میکنند .

رنك اسانس دارچینی سیلان خیلی باز است.

سیلان درحال حاضر هرسال سه هزار تن دارچینی و هشتصد تن چیپس دارچینی تهیه و تولید میکند .

چیپس دارچینی همان تکه های شکسته و خورد شده است که از آن با آب تقطیر میشود و اسانس میگیرند . بقیه دارد

تبریکات

جناب آقای حسین مقصودی

انتصاب شایسته جنابعالی را بسرپرستی مهمانخانه های بنیاد پهلوی تبریك عرض و توفیق بیشتر شمارادر خدمت گذاری آرزومندم

سرهنك معروفخانی

۱ـ۵۴۸۶

جناب بانودکتر فرخ روپارسای وزیر دانشمند آموزش وپرورش

کارمندان کادراداری آموزش‌وپرورش ناحیه‌یك‌تهران‌ـ حسن‌انتصاب سرکار خانم طباطبائی را که از چهره های درخشان وفرهنگیان خوشنام کشور هستند و سمت معاونت‌اداری کل کارگزینی‌شایسته ایشان‌است بجنابعالی تبریك عرض نموده موفقیت بیشتر سرکار را درراه‌خدمت به فرهنك کشور از ایزد متعال خواهانیم

حقاری ـ آصفی ـ فرنود ـ حاتمی ـ هرمزی ـ پاسدار سپهری ـ اکبری ـ همایونی ـ فراعتی ـ محبی ـ بدیعی صمیمی ـ حسنی ـ نجف‌زاده ـ ابراهیم ـ برهانیان فروغ ـ وفائی اخوی ـ فکوربیات ـ محمدی ـ عامری ـ لطافتی نعیمی ـ یادگاری ـ قطبی ـ طاهباز ـ نوبری ـ خوارزمی ـ ارشد ـ طاهباز ـ اجلال ـ قاسمی ـ طباطبائی نفیسی ـ محمدزاده ـ صداقتی ـ بوستانی ـ لوله پیان خیاط ـ پیری .

آ۳۲۵۵

جناب آقای دکتر فریدون علاء

انتخاب‌جنابعالی‌را به‌سمت پرارج آجودانی کشوری شاهنشاه آریامهر تبریك عرض مینمایم

ناهید وهاب‌زادگان

۱ـ۳۲۵۷

جناب آقای حسین مقصودی

کارکنان وکارگران هتل لوکس تهران‌اینترناسیونال انتصاب شمارا بسرپرستی مهمانخانه‌های بنیادپهلوی تبریك عرض مینمایند

هتل‌تهران اینترناسیونال

۱ـ۵۴۸۸

جناب‌آقای دکترفخر شفائی

ارتقاء شایسته جنابعالی‌رابسمت مدیریت‌کل طرحهای وزارت کشور تبریك عرض میکنم .

رئیس دبیرستان گام ـ غیاثی

۱ـ۳۲۱۷

آگهی استخدام

اداره کل بهداری‌استان مرکزی برای خدمت در آسایشگاه شاه‌آباد از محل طرح غیر مستمر بهبود استاندارد آسایشگاه افراد واجدشرایط زیر را بطور پیمانی استخدام مینماید.

عنوان	تعداد	حقوق‌ماهانه برای‌هر نفر
۱ـ پزشك متخصص سل	۲نفر	۲۸۴۰۰ ریال
۲ـ پزشك متخصص‌قلب	۱نفر	۲۸۴۰۰ ریال
۳ـ پزشك گوش‌وحلق‌وبینی	۱نفر	۲۸۴۰۰ ریال
۴ـ پزشك متخصص ارتوپدی	۱نفر	۲۸۴۰۰ ریال
۵ـ پزشك متخصص کودکان	۱نفر	۲۸۴۰۰ ریال
۶ـ متخصص تغذیه	۱نفر	۱۹۰۰۰ ریال
۷ـ پرستار	۱۸نفر	۱۴۴۰۰ ریال
۸ـ بهیار	۴۵ نفر	۵۴۰۰ ریال
۹ـ تکنیسین مرتبه ۲ پزشکی آزمایشگاه	۲ نفر	۱۰۶۰۰ ریال
۱۰ـ تکنیسین مرتبه ۲ رادیولژی	۲ نفر	۷۶۰۰ ریال
۱۱ـ کمك داروساز مرتبه۲	۱نفر	۷۶۰۰ ریال
۱۲ـ تکنیسین مرتبه ۱ برقو شوفاژ	۱نفر	۷۶۰۰ ریال
۱۳ـ پرستار ماما	۱ نفر	۱۴۴۰۰ ریال
۱۴ـ راننده (مدرك سوم متوسطه و گواهینامه پایه۲ همگانی)	۵ نفر	۵۴۰۰ ریال

از داوطلبان دعوت میشودکه حداکثر لغایت اردیبهشت ماه ۴۹ جهت کسب اطلاعات بیشتر و ارائه مدارك لازم خودرا به کارگزینی اداره کل بهداری استان مرکزی واقع در خیابان آیزنهاور چهار راه اسکندری معرفی نمایند. مالف ۷۶۸

اداره کل‌بهداری استان مرکزی

۱ـ ۳ آ۴۸۸۲

جناب آقای‌مقصودی

انتصاب شایسته جنابعالی رابه‌سرپرستی مهمانخانه های بنیادپهلوی از صمیم قلب تبریك گفته‌وازدرگاه خداوند متعال‌آرزومند موفقیت‌وپیروزی شمازاخواهانم

نمایندگی پخش مطبوعات بین‌المللی شمیرانات حسین صداقت

۱ـ۵۴۸۴

جناب‌آقای دکتر فخرشفائی

ارتقاء شایسته جنابعالی رابسمت مدیریت‌کل‌طرحهای وزارت کشور تبریك عرض مینمایم

مهندس خسرونوری وزیری

۱ـ۳۲۱۷

جناب‌آقای مهندس اسکندر فیروز

انتصاب شایسته آنجناب را بسمت معاونت وزارت منابع طبیعی تبریك عرض نموده موفقیت حضرت‌عالی را در انجام‌هدفهای مقدسی که بعهده داریداز خداوند مسئلت دارم .

اداره کارگزینی سازمان شکاربانی ونظارت‌برصید منیره هاتفی

۱ـ۵۵۳۶

۸ـ۲۲ر۱ر۴۹

آگهی مناقصه

شهرداری خور باستناد تصویبنامه شماره ۱۶۶۰ ـ ۱۸ر۱ر۴۹ مقام معظم استانداری استان اصفهان ساختمان شهرداری ـ کشتارگاه ـ حصارکشی ونرده گذاری موتور ـ خانه برق خوررا بمبلغ یك میلیون وچهارصد هزار ریال طبق نقشه‌و مشخصات وفهرست بهاء باشرایط زیر بمناقصه میگذارد .

۱ـ شرکت کنندگان‌در مناقصه باید صلاحیت فنی‌از دفتر مهندسی استان داشته باشند .

۲ـ شرکت کنندگان‌در مناقصه باید مبلغ هفتاد هزارریال بعنوان سپرده بصورت‌نقدی‌یا اسنادخزانه یاضمانت‌نامه بانکی از بانك های مجاز ضمیمه پیشنهاد خودنمایند.

۳ـ شرکت کنندگان‌در مناقصه باید مشمول‌منع‌مداخله کارمندان دولت در معاملات دولتی نباشند .

۴ـشرکت کنندگان باید تا آخر وقت‌اداری‌روزشنبه۱۹ر۲ر۴۹ بدفتر مهندسی استان اصفهان مراجعه باپرداخت مبلغ یك هزار ریال نقشه و اسناد مناقصه را خریداری نمایند .

۵ـپیشنهاددهندگان‌بایدپیشنهاد خودرا تا ساعت یك بعداز ظهر روز ۲۰ر۲ر۴۹ دردوپاکت لاك‌ومهر شده (الف‌وب)تحویل‌دفترمهندسی استان اصفهان‌نموده ورسیددریافت دارند .

۶ـ پیشنهادات رسیده‌در ساعت ۱۰صبح رور دوشنبه ۲۱ر۲ر۴۹در کمیسیون مناقصه که در دفتر مهندسی استان تشکیل میشود باز وقرائت خواهدشد .حضور پیشنهاد دهندگان در کمیسیون‌مناقصه آزاد است .

۷ـ کمیسیون مناقصه در رد یا قبول یك یاچند پیشنهاد مختار استو به پیشنهاداتی که بعداز موعد مقررسیده‌و همچنین‌مشروط ومخدوش وفاقدسپرده باشدترتیب اثر داده نخواهد شد .

۸ـسپرده نفردوم‌وسوم تاانقضاء قرارداد بانفراول در دفتر مهندسی باقی خواهد ماند و چنانچه نفراول از تاریخ ابلاغ کتبی ظرف مدت هفت روز از امضاء قرارداد خودداری نمایدسپرده‌او بنفع‌شهرداری ضبط و قرارداد بانفر دوم منعقد خواهدشد ودر صورتیکه برندگان دوم‌وسوم نیز ظرف مهلت مقرر حاضر بعقد قرارداد نشوند سپرده آنان بنفع شهرداری ضبط‌خواهد شد .

۹ـمدت انجام کار از تاریخ انعقاد قرارداد بمدت پنجماه‌خواهد بود .

۱۰ـ شهرداری میتواند ۲۵٪ مبلغ قرارداد اضافه‌یا کسرنماید.

۱۱ـ برنده مناقصه در موقع عقدقرارداد باید معادل ۱۰٪ کل کار را بعنوان حسن انجام کار به صورت تضمین‌نامه بانکی ازبانك های مجاز و یا اسناد خزانه به شهرداری تادیه نماید .

۱۲ـ هرگونه هزینه از قبیل آگهی ـ مالیات ـ عوارض ـ بیمه و غیره بعهده برنده‌مناقصه میباشد.

۱۳ـ پرداخت هزینه های انجام شده درمقابل صورت وضعیت‌هائی که‌بگواهی دفتر مهندسی استان رسیده قابل پرداخت می‌باشد .

جواد اکرائی بخشدار وسرپرست شهرداری خورو بیابانك

آ۵۴۱۶

نکات تازه‌ای از مقررات کنکور سراسری دانشگاهها

روز های ۳۰ تا ۲۳ تیر ماه کنکور سراسری دانشگاه ها و مدارس عالی برای قبول ۸۹۶۵ دانشجو در سیزده دانشگاه و موسسات عالی آموزش سراسر کشور انجام‌میشود و کنکور کلاس های شبانه، مدارس‌عالی خصوصی دیپلمه های بازرگانی و هنرستانی برای مدرسه عالی بازرگانی و هنرسرایعالی که‌از کنکورسراسری هم‌داوطلب می‌پذیرد بطور جداگانه برگزار میشود .

کارت ورود بجلسات امتحان روز شانزدهم تیرماه در محل حوزه امتحانی مورد تقاضای داوطلب توزیع خواهدشد .

*** شروع ثبت نام**

روز شانزدهم اردیبهشت ماه ثبت‌نام برای کنکور سراسری دانشگاهها ومدارس‌عالی دراریان آغاز خواهد شدو تاروز شانزدهم خرداد ماه ادامه خواهد داشت .

داوطلبان با مراجعه به شعبات مختلف بانك‌ملی‌در سراسر ایران وپرداخت ۵۰۰ ریال حق ثبت‌نام پاکتی دریافت میدارند که در آن دفترچه راهنمای کنکور و کارت تقاضای شرکت‌در کنکورسراسری می‌باشد .

برگ درخواست شرکت در مسابقات ورودی دانشگاهها و موسسات آموزش عالی که درآن داوطلبان ده انتخاب خود را به ترتیب تقدم و ترجیح ذکر میکنند نقش اساسی درسرنوشت آنان خواهند داشت‌و همچنین‌است‌باسخ سئوالات‌دیگری که‌در آن‌درخواست نامه‌ذکر شده است .

*** شرایط خاص و شهریه**

نکته دیگری که‌در این دفترچه روی‌آن تکیه شده است توجه به شرایط خاص‌دانشگاهها وخصوصا مبلغ شهریه دانشگاه های ملی ایران و صنعتی آریامهراست که امسال برای اولین بار این دو دانشگاه نیز دانشجویان خود رااز طریق کنکور سراسری انتخاب مینمایند .

*** گنجایش دانشگاه**

سیزده دانشگاه و موسسات عالی جمعا ۸۹۶۵ دانشجو ازطریق کنکور سراسری انتخاب مینمایند همچنین هنرسرایعالی از دیپلمه های هنرستانی و مدرسه عالی بازرگانی از دیپلمه های مدرسه بازرگانی با کنکور جداگانه نیز تعدادی داوطلب خواهند پذیرفت. کنکور سراسری روز های ۲۰ تا ۲۳ تیرماه‌درشهرستان‌های‌اصفهان، اهواز، تبریز ، تهران ، رضائیه، شیراز و مشهد برگزار میشود . امسال برخلاف سال قبل داوطلب شخصا میتواند حوزه امتحانی‌خود را انتخاب نماید ولی داوطلبان رشته معماری دانشگاه های‌تهران وملی ایران باید حوزه امتحانی خود را تهران تعیین کنند تا بامتحانات اختصاصی‌خود برسند .

*** انتخاب رشته**

شرایط اختصاصی‌دانشگاههاروز پنجشنبه چاپ شد ولی مهمترین مسئله انتخاب رشته است که‌بعضی ازدانشگاهها چنانچه رشته‌های‌مورد نظرداوطلبان انتخاب اول نباشد در صورتیکه در آن رشته قبول هم بشوند پذیرفته‌نمی شوند .

*** کارت تقاضانامه**

ضمیمه دفترچه‌راهنمای کنکور یك کارت‌تقاضانامه شرکت کنکور سراسری می باشد که در روی‌این کارت‌داوطلب باید عکس‌خودرا در محلی که تعیین شده‌است الصاق کند وبدقت آنرا تکمیل کند . در این کارت داوطلب باید نام ونام فامیل خودرا در دو فرم یکی سرهم ویکی‌با حروف الفباء بطور جداگانه بنویسد .

برای‌انتخاب رشته ماده مستطیل وجود دارد که هر مستطیل دارای سه‌خانه است بدین ترتیب رشته‌ای راکه داوطلب انتخاب می کند روی جدول‌بایك عدد سه‌شماره‌ای معرفی شده است .

دراین‌مستطیل‌سه‌خانه باید سه شماره یادداشت شود .

همچنین‌درروی کارت تقاضانامه نام هفت‌حوزه‌اصلی نیز نوشته شده که داوطلب بانتخاب‌خودهرحوزه‌ای راکه انتخاب می نماید بایدباعلامت ضربدر روی چهارخانه مربوط‌به‌آن حوزه را تعیین نماید .

چنانچه مطالب نادرستی در روی کارت تقاضانامه نوشته شود در صورت موفقیت درمسابقات ورودی سبب محرومیت از ثبت‌نام در دانشگاهها و مدارس عالی خواهد بود بدینجهت باید در تکمیل این کارت نهایت دقت‌انجام شود .

همکاری تیمور با رادمنش

اگرچه‌پاسخ دادن‌به‌یاوه گوئی ها واراجیف فرستنده هائی مانندرادیو صدای باصطلاح ملی‌ایران که ماهیت گردانندگان‌آن بر همگان روشن‌است درخورشان و مقام ما نیست ولی‌برخلاف میل باطنی‌خود لازم‌است که مختصری در باره خبری که‌درتاریخ ۳۰ر۱ر۴۹ازاین فرستنده در مورد تکذیب‌همکاری بختیار بارادمنش پخش شده‌توضیح داده شود .

پس از آنکه مدتی پیش در مطبوعات مطالبی‌در باره همکاری های بین رضا رادمنش، جلال طالبانی‌و تیمور بختیار نوشته شد که حتی مورد تائید این‌عوامل وعناصرقرارگرفت ناگهان فرستنده های استعماری مانندرادیوپیك ایران‌واخیرا هم صدای باصطلاح ملی ایران که همواره بلندگوی تبلیغاتی عوامل خائن و وطن‌فروش ایرانی‌بوده‌اند بابوقوکرنا اعلام کرده‌اند که‌بین توده‌ای های ایرانی وتیمور‌بختیار وبعثی های عراقی همکاری وجود ندارد ، ادعای پوچ وخنده اوراین فرستنده مرا بیاد‌داستان‌آموزنده‌ای انداخت ،میگویند شخصی‌خروسی داشت ، روزی بخانه آمدو دید که خروسش نیست ، به همسایه مراجعه کرد وسراغ خروس خود راگرفت ، این همسایه در حالی که خروس را زیر کتش پنهان کرده‌بودودم‌این‌حیوان از زیر کت معلوم بود قسم میخورد که به حضرت عباس خروس را ندیده است واز آن‌اطلاعی‌ندارد ، صاحب این‌پرنده بی‌زبان بالاخره برآشفت وبدوستش گفت‌رفیق من‌قسم‌حضرت عباس راباور کنم یا دم خروس را ندیده‌بگیرم.

حالا باید به‌فرستنده باصطلاح صدای ملی ایران گفت که حرف تورا قبول کنم یا اعمال و اقوال وهمکاریهای خائنینی چون بختیار ورادمنش را از نظر دوربداریم ، چطورشد از موقعی که‌تیموربختیار خودرافروخت و در اختیار حکومت متزلزل بعثی عراق گذاشت‌بناگاه سروکله رضا رادمنش عنصری که خیانت ورسوائی‌اوبرهمه کس روشن است درعراق پیداشد ، مرادرزم آورافسر فرقه دمکرات‌آذربایجان به‌بغداد رفت ، عبدالرحمن‌قاسملو وکریم حسامی وچندنفر خائن دیگریکی پس از دیگری به‌عراق رفتندوپس از پیوستن به رادمنش وبختیار وداورودسته جلال طالبانی که‌خیانت وی به‌اکراد دلیروشجاع عراق‌روشن است‌با هم‌ائتلاف کردند لابد فرستنده باصطلاح صدای ملی ایران میخواهد چنین‌وانمود کند که همه این‌وقایع تصادفی بوده است اولی هیچ‌عقل سلیمی قبول نخواهدکرد که گرد آمدن این عوامل وعناصر غیر متجانس‌درعراق و همکاری با حکومت بعثی آن کشور بدون طرح قبلی باشددریرا قرائن وشواهدنشان میدهد که‌به وجودآمدن معجونی از مترودین وخائنین ایرانی در عراق صرفابه منظور همکاریهای نزدیکتری‌با یکدیگربوده‌است ، از جمله این قرائن فعالیت های دستجمعی‌تیمور بختیار ، رضارادمنش،جلال‌طالبانی‌و اعوان وانصار آنهادر شهر های مرزی مجاور ایران مانند حلبچه، سلیمانیه و سیدصادق و دورهم‌جمع شدن مرتب آنها در بغداد حلقه زدن‌بدور تیموربختیاراست و از همه مهمتر سوگند وفاداری و همکاری بین بختیار و رادمنش‌است چنانکه در ضیافتی که بافتحاروروود رادمنش به عراق در قصر نوری سعید اقامتگاه‌خود ترتیب‌داده بودضمن‌نطقی‌گفت باید گذشته‌ها را فراموش کرد و شرائط نویسی را که بوجود آمده غنیمت شمردو سپس از اقدامات رادمنش که‌نقش موثری در مورد بوجود آوردن‌این شرائط و همکاریها داشته است قدردانی نمود .

نمیدانم دلائل منطقی بالا برای گردانندگان رادیوی صدای باصطلاح ملی ایران و پیك ایران بلندگو های توده‌ای‌ها و مطرودین خائن ایرانی کافی است یا باز هم این فرستنده‌ها بمصداق گفته آنچه استاد عزل گفت بگو میگویم» در مورد همکاری نزدیکی که در حال حاضربین بختیار ورامنش وجلال طالبانی و دنباله‌رو های آنها وجود دارد انکارنامه صادر میکنند و میخواهند خواست های اربابان خود را بزور تبلیغات بخورد مردم بدهند .

صدای باصطلاح ملی ایران و پیك ایران که از ترس نفرت عمومی مردم هنوز محل استقرار خود را در خارج از کشور اعلام نکرده‌اند این روزها دایه های مهربانتر از مادر شده‌اند و با داد و بیداد از بیغوله هائی که در آن خزیده‌اند به انقلاب سفید ایران که حتی مورد قبول و تمجید جهانیان قرار گرفته است حمله میکنند ، گردانندگان‌این رادیوها مثل اینکه ستایش و تمجیدی را که مراجع و مقامات رسمی و غیر رسمی‌جهان ازپیشرفت های‌شگرف و خیره کننده انقلاب سفید ایران میکنند نمیشنوند و یانمیخواهند بشنوند بلکه هرچه دلشان خواست و به آنها دیکته شده است پخش میکنند .

رادیو صدای‌باصطلاح ملی‌ایران با حمایت از رضارادمنش مشت خود را کاملا باز کرد و سبب شد که معدودی از مردم که در ماهیت آن کمی تردید داشتند بدرستی رنك‌آن‌را درك‌نمایند زیرا بمصداق گفته ، کند همچنس با همجنس پرواز بختیار،رامنش و گردانندگان صدای باصطلاح ملی ایران همه با انقلاب سفید ایران مخالفند و میگویند که چرادر ایران‌اصلاحات ارضی شده است ، این عوامل شناخته شده بزعم خود حق دارند که با هرگونه پیشرفتی در ایران خصومت ورزند زیرا که‌دیگرمانند گذشته‌زمینه‌ای ندارند که‌ازطریق عوام فریبی گروهی از مردم‌را بدور خود جمع کنند وآنهارا بهر راهی که خواستند بکشانند .

چطور شد پس از آنکه مردم ایران به رهبری رهبر عالیقدر خود بپاخاست تا مجد و عظمت دیرینه ایران را تجدید کند و هر گونه آثار عقب ماندگی ، فئودالیسم ، نفوذ و تحریکات خارجی‌را از میان بردارد و سریعا در جاده ترقی و پیشرفت‌بیفتدبا گاه صدای‌باصطلاح ملی ایران ، بختیار ، رامنش ، جلال طالبانی و اعضاء کثیف‌راسیون کمونیستی محصلین و دانشجویان ایرانی روی صحنه آمده و چون عروسکهای خیمه شب بازی که‌سر نخ‌های انها در دست کسان‌دیگری است شروع به بازی و خوشرقصی کرده و هر یك نقشی را بازی میکنند و هرروز نغمه تازه‌ای سار میسایند و از هر اقدام معقولی که ایران بعمل‌می‌اوردانتقاد میسایند، روزی از اینکه چرا کارگران شریف ایران در سود کارخانه‌ها سهیم شده‌اندانتقاد میکنند ،فردای آنروز میگویند که چرا اصلاحات ارضی شده است و باید دهقان زحمتکش ایرانی همیشه از ارباب اطاعت کند ، سپاه بهداشت و دانش را بباد مسخره میگیرند از آزادی زنان خوششان نمی‌اید وبا پرروئی و گستاخی معتقدات و مقدسات مذهبی ، را به بادمسخره میگیرند .

گروه نامتجانس‌بختیار ،رامنش، جلال طالبانی و دارو دسته آنها باید بدانند که چرخ تحول‌وتکامل ایران بدون درنگ در حرکت است و هرگونه‌مقاومت وتلاش مذبوحانه انهارا بحکم ضرورت تاریخ در هم خواهد شکست و اجازه نخواهد داد که بار دیگر ملت ایران ملعبه هوی و هوس آنهاشود و این گروه بهتر است بجای اینهمه توطئه و دسیسه کاریها و افتادن در دامن اجانب به پیشگاه ملت ایران سر تعظیم فرود آورده و چون سایر مردم جهان به ستایش و تمجید عظمت‌انقلاب ایران‌بپردازند تابیش از این رسوا نشوند .

زیرا که این‌عوامل شناخته‌شده هراندازه که بخواهند بر اعمال و رفتار خود سرپوش بگذارند ولی پرونده سیاه و ننگین گذشته آنها مبین نیت باطنی و اصلیشان بوده و ملت هوشیار ایران که از ترکتازی گذشته آنها خاطره‌تلخی دارد این‌بار دیگر گول این‌عروسك های خیمه شب بازی را نخواهد خورد و با مشت های گره کرده پاسخ آنها را خواهد داد .

جشن سی و یکمین سالگرد رادیو ایران

بقیه‌از صفحه آخر

در سنندج یك فرستنده ده کیلوواتی موج متوسط نصب‌شد که در اواخر سال گذشته بهره برداری از آن آغاز گردید . همچنین عملیات نصب و آزمایش فرستنده ده‌کیلوواتی در کرمان تمام شده و آماده افتتاح است. فرستنده جدید ده‌کیلوواتی بندر عباس در دست نصب است و در اردیبهشت ماه نیز فرستنده‌جدید ده‌کیلوواتی گرگان‌ویك‌کیلوواتی ساری نصب خواهد شد وهمچنین شروع فعالیتهای مقدماتی بمنظور نصب فرستنده‌های بزرگتری که طی دوسال آینده بکار خواهند افتاد توسعه شبکه رادیوئی‌کشور رانشان میدهد .

در دوسال اخیر بتدریج اداره وسرپرستی فرستنده های‌مختلف استانها از وزارت پست وتلگراف و تلفن به وزارت اطلاعات منتقل گردید و اینك اداره‌امورفرستنده ها و همچنین نصب وسایل فنی‌و هرگونه اقدام دراین موردبوسیله مهندسان و کارشناسان وزارت اطلاعات صورت میگیرد . بعلاوه کلیه امور مربوط‌به‌نصب‌فرستنده های سنندج‌و کرمان و بندرعباس و فرستنده‌ای که بزودی در مازندران بکار خواهد افتادونصب فرستنده ده‌کیلوواتی در گرگان بوسیله کارشناسان‌ومهندسان‌عضو وزارت اطلاعات صورت گرفته است .

بااجرای طرح توسعه شبکه در دوسال آینده و افزایش‌قدرت فرستنده‌ها و تکامل و توسعه برنامه‌هااین امکان خواهد بود که صدای ایران نه‌تنها در سطح کشور بلکه در اکثر نقاط جهان از فرستنده‌های مختلف شنیده شود و قابل استفاده باشد .

بموجب این طرحها در استان ها نیز قدرت فرستنده ها برخی تا۸۰۰ کیلووات نیز خواهدرسید و برای تقویت برنامه‌های خارج‌از کشور یك فرستنده دیگر موج کوتاه بقدرت ۳۵۰ کیلووات در سال آینده بکار خواهد افتاد.

در گذشت صادق وثیقی

شیروخورشید سرخ ایران یکی‌از اعضای صدیق و خدمتگذار قدیمی خود را از دست داد .

صادق وثیقی خدمات انسان دوستانه خود را در شیروخورشید سرخ از اوان جوانی و ابتدای‌تاسیس این جمعیت خیریه شروع کرد و پابپای پیشرفت‌های این موسسه مفید خدمات خود را ادامه داد تا دیروز که با کمال تاسف و اندوه زندگی‌را بدرود گفت .

شادروان صادق وثیقی در تمام‌طول عمر مصدر خدمت بودووظایف‌اجتماعی و ملی و میهنی خود را در کمال پاکدامنی و صداقت و عشق و علاقه انجام داد ، خدمات دولتی خودرا دروزارت فواید عامه شروع کرد ودر اثر لیاقت و کفایت بزودی بمقام کفالت وریاست اداره تجارت در آن وزارتخانه فائل آمد و پس از تفکیك آن وزارتخانه بوزارت اقتصاد ملی و طرق وشوارع گماکان ریاست اداره کل تجارت را بر عهده داشت و چندی بعد از طرف اعلیحضرت رضاشاه کبیر بمقام کفالت و بعد وزارت تجارت نائل گردید و خدمات خود را تابروزجنگ بین‌الملل دوم در این وزارتخانه انجام میداد و پس از حوادث‌شهریور از پست وزارت تجارت کنار رفت‌لکن بترتیب در سمت ریاست بانك کشاورزی وریاست بانك رهنی ایران و رئیس هیئت مدیره بانك اعتبارات صنعتی ، عضویت‌عامله‌سازمان‌برنامه، عضو‌هیئت نظارت‌بانك‌ملی‌ورئیس‌هیئت مدیره شیلات انجام وظیفه کرد و تجربیات و اطلاعات آن شادروان در مراحل دیگرخدمات‌دولتی‌مورداستفاده قرار می گرفت .

نکته جالب توجه ادامه خدمات وی در جمعیت شیر و خورشید سرخ‌بود که در همه حال این وظیفه مقدس ملی را افتخارا با علاقه و ایمان‌انجام میداد و سال‌ها بود با سمت خزانه‌دار کل جمعیت انجام وظیفه می کرد و هرسال در مجمع عمومی بیلان یکساله جمعیت را که شخصا با مراقبت کامل زیر نظر داشت باطلاع هیئت مرکزی میرسانید و در نتیجه همین علاقه و ایمان و پاکی نیت خدمات نوع پرستانه وثیقی مورد توجه مخصوص والاحضرت شاهدخت شمس پهلوی ریاست عالیه جمعیت قرار داشت و همیشه از وی قدردانی میشد .

مرحوم صادق وثیقی در سال۱۲۷۳ در تبریز متولد شد و تحصیلات خود را در تهران بپایان رسانید و موفق باخذ لیسانس علوم سیاسی گردید آقای دکتر خطیبی مدیر عامل‌جمعیت شیروخورشید سرخ که‌پیوسته‌دردوران نقاهت شادروان صادق وثیقی ازاو عیادت و مراقبت میکرد هنگام مرگ بر بالین وی بود .

دیروز قبل از ظهر جنازه به سردخانه پزشك قانونی منتقل گردید و فردا صبح به مسجدسپهسالاربرای انجام مراسم تشییع انتقال داده‌می شود .

درگذشت شادروان صادق وثیقی ضایعه‌ایست برای جمعیت شیرو خورشید سرخ ایران وما این ضایعه بزرك را بعموم دوستان و علاقمندان و جمعیت های شیروخورشید سرخ ایران وبازماندگان آنمرحوم‌صمیمانه تسلیت میدهیم .

جناب دکتر فرخ‌روپارسای وزیر سرافراز وزارت آموزش و پرورش

برگزیدن بانو شریف الزمان طباطبائی را که سالها با افتخار عمری‌رابه‌پرورش نوباوگان‌کشور سپری نموده و محبوب اجتماع فرهنك دوستان این سرزمین میباشند به آن جناب تبریك عرض مینمائیم .

رفعت نیکراد - والانتین نیکراد - دکتر کریمی

آگهی تمدید مدت قبول پیشنهاد برای مناقصه شماره۱۳ شرکت سهامی تلفن ایران

پیرو آگهی شماره م‌ت۳۴۸۷۶ ـ۲۸ر۱۲ر۴۸ در مورد خرید یکصدو بیست هزارعدد باکلیت ده‌زوجی ازطریق مناقصه شرکت سهامی تلفن ایران بدین وسیله مدت‌قبول پیشنهاد برای مناقصه مذکور راتاآخر وقت‌اداری روز شنبه ۱۲ر۲ر۴۹ تمدید مینماید، کمیسیون مناقصه درساعت‌ده صبح‌روز یکشنبه۱۳ر۲ر۴۹ پیشنهاد های رسیده رابازو قرائت خواهد نمود . سایرشروط مناقصه و آگهی های قبلی بقوت خود باقیست .م.الف ۹۷۲

شرکت سهامی تلفن ایران

آ-۵۵۸۰ ۱-۲

اطلاعیه شرکت‌سهامی سازمان‌آب منطقه‌ای تهران

بمنظور تکمیل و بهبود شبکه آبرسانی و تامین آب مصرفی‌عده‌ای از همشهریان گرامی که تاکنون از آب تصفیه شده بهره‌مند نشده‌اند سازمان ناگزیر از حفاری و نصب لوله در معابر وخیابانهای‌مشروحه زیر میباشد :

۱- انتهای خیابان محمودیه.
۲- خیابان پیراسته .
۳- ابتدای خیابان کامبیز .

حفاری از تاریخ ۶ر۲ر۴۹ آغاز و تاتاریخ ۱۲ر۲ر۴۹ پایان می پذیرد، هر چند که حفاری د راین نقاط در امر ترافیك موثر بوده و باعث ناراحتی موقت ساکنان و عابران گرامی میشود ولی این سازمان‌برای ایفاء وظیفه و تامین آب هر منطقه ناگزیر از انجام آنست و از همشهریهای محترم انتظار دارد که با تحمل این زحمت موقت از همکاری با ماموران سازمان دریغ نفرمایند.

سازمان آب منطقه‌ای تهران شرکت سهامی

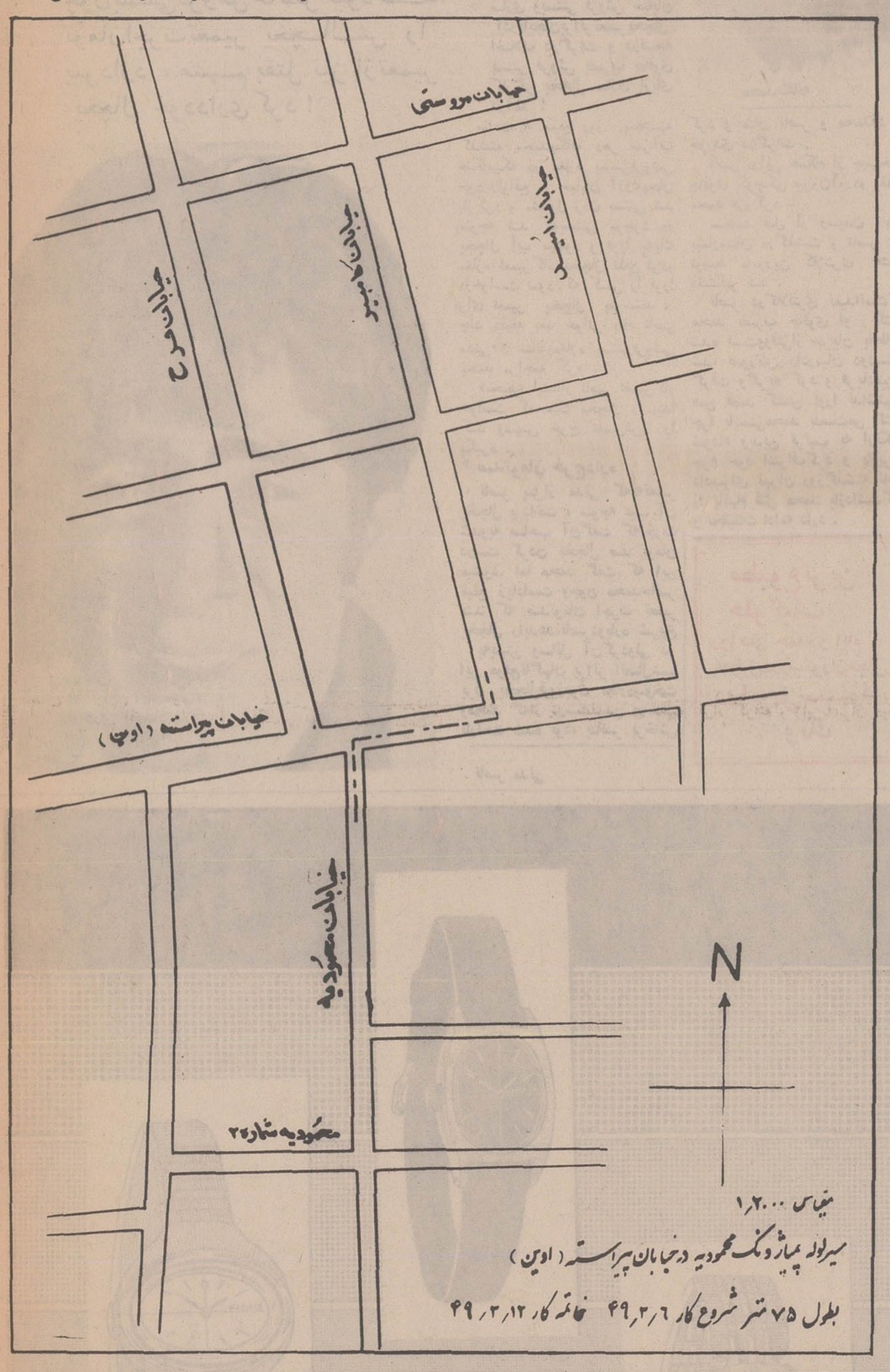

تسلیت

بانهایت‌تاثروتاسف درگذشت مادر گرامی سرکارسرهنگ علائی را از طرف خودو همکارانم تسلیت گفته بقاء عمرایشان وخانواده محترم را از خداوند مسئلت‌دارم .

سرلشگر کوشن

آ-۳۳۲۱

جناب آقای ناصر بزرگزاده استادآموزشگاه فنی استادان ، کارمندان ، دانشجویان آموزشگاه فنی مرکز آموزش فنون هواپیمائی کشوری‌ایران مصیبت‌وارده را بشماتسلیت گفته خود را در غم شماشریك میدانند.

قدرت‌اله شریفی‌پور

آ-۳۳۲۵

جناب آقای منصور میراشرافی

بانهایت‌تاسف فوت‌والده رابشما تسلیت گفته خود را در غم شماشریك میدانم.

نجات‌اله یعقوبی

۳۲۹۱

جناب آقای مهندس فره‌گزلو

بانهایت‌تاسف وتاثر مصیبت‌وارده را به آن جناب‌و خاندان محترم تسلیت گفته و از خدای‌بزرك سلامت‌وسعادت برای‌آن جناب‌وسایر بازماندگان آرزو مینماید.

خانواده مهندس ناصر مرادی

دوست واستاد محترم جناب آقای دکتر مصطفی‌پایدار

درگذشت فقید سعید تیمسار گرامی پدر ارجمندتان را ازصمیم قلب تسلیت عرض نموده بقای‌عمر خانواده گرامی‌را ازخداوند متعال خواستاریم .

سرهنك‌دکتر حسام‌الدین خرمی وبانو

آ-۵۶۳۲

پزشکان و کارکنان بیمارستان منطقه‌ای ۵۰۴

مصیبت‌وارده‌را بسرکار سرهنك دکتر علی تویسرکانی تسلیت عرض می‌نمایند .

سرهنك دکترحسام‌الدین خرمی

جناب آقای مصطفی‌پایدار

بانهایت تاسف‌وتاثر مصیبت وارده‌رابه آن‌جناب‌وخانواده محترم تسلیت عرض می نمایم .

آ-۳۳۱۵ دکتر کهنی

روح‌الله عزیز

درگذشت پدر گرامیتان را بشما و خانواده دل‌افراز تسلیت عرض میکنم .

آ-۳۲۷۳ ناصر پیکر

جناب آقای داویدموشول

مصیبت وارده را به‌جنابعالی و خاندان محترم تسلیت عرض مینمایم .

پرویز یزدانی

آ-۳۲۷۷

جنا ب‌آقای عبداله اسحاقی

مصیبت وارده را به‌جنابعالی و خانواده ارجمند تسلیت عرض نموده بقاء عمر و سلامت بازماندگان را از خداوند خواهانم

محمدحسین انوری

آ-۳۲۶۷

دوست‌بسیار عزیز
سرکارسرهنك ۳مهندس الماسی

درگذشت‌شادروان خلیل‌الماسی برادر گرامی شمارابه خانواده های محترم‌الماسی ، نجفی وسایر خانواده های‌وابسته تسلیت عرض میکنم.

سرگردرحیم زاده‌وبانو

آ-۳۳۴۵

برادر ارجمندم
سرکارسرهنك ۳ مهندس الماسی

درگذشت‌شادروان خلیل‌الماسی برادر بزرگوارتان رابه شماوسایر خانواده ها ی‌وابسته تسلیت‌عرض مینماید.

سرگرد محمدحسن‌نگهبان‌وبانو

آ-۳۳۴۷

گزارش حسین حصاری نماینده اعزامی اطلاعات به مسابقات بین‌المللی کشتی جام دانکولف

چند کشتی گیر ایرانی حریفان‌خودرا مغلوب کردند

بلغارستان - صوفیه

بعدازظهر دیروز ، حسین‌حصاری نماینده اعزامی موسسه اطلاعات بمسابقات بین‌المللی کشتی جام «دانکولف» که‌همه‌ساله‌دربلغارستان برگزار میگردد ، طی یك خبر تلفنی ، اعلام کرد که درنهمین دوره مسابقات بین‌المللی کشتی جام «دانکولف» که امسال صوفیه میهماندار آن است حسین‌حیدری وعلی‌محمد مومنی درخشان‌ترین چهره‌های تیم ۱۱نفره ایران در شب نخست بودند ، ضمن آنکه شرکت کنندگان وزنهای ۸۲ و۹۰ کیلو دراین شب بعلت سنگینی مسابقات نتوانستند با حریفان‌خود روبرو شوند و در دومین شب شاهد تلاش آنها خواهیم بود .

*** ۱۱۹ شرکت کننده**

دراین دوره مسابقات روی هم ۱۱۹ شرکت کننده از ۱۲ کشور حضور دارند ، که در آن میان گذشته از ایران ، فرانسه ، سوئیس و یونان‌عموم کشورها از اروپای شرقی میباشند ، در تیم سه‌نفره فرانسه ، دانیل روبن چهره صاحب نام کشتی اروپا نیز حضور دارد .

گذشته از بلغارستان که‌رویهم ۴۶ کشتی‌گیر دارد ایران با۱۱ وشوروی ، مجارستان،چکسلواکی با ۹ شرکت کننده ، شرایط استواتری از سایرین دارند .

در اولین شب رویهم درهشت وزن یکدوره کشتی انجام شد . علی‌اصغر اسلامی شرکت کننده ۴۸ کیلوی ایران با اختلاف یك امتیاز در شرایطی که میتوانست حداقل به‌نتیجه مساوی دست‌یابد مغلوب «نیکولف» بلغاری دارنده مدال نقره جهانی در مسابقات ماردل‌پلاتا گردید .

در ۵۲ کیلو بخت‌یار قهرمانان ایران بود و دو شرکت کننده‌این وزن علیجانی و عموزاده باامتیاز بردو شرکت کننده جوان بلغاری پیروز شدند .

*** پیروزی بزرك حسین‌حیدری**

حسین حیدری برگزیده ۵۷ کیلوئی ایران باچهره‌ای درخشان و قدرتی خستگی‌ناپذیر ، نماینده ۵۷ کیلوی شوروی را باضربه فنی مغلوب کرد

منصور برزگر در شرایطی‌مغلوب حریف بلغاری گردید که تا لحظات آخر نتیجه سه - سه مساوی بود ، ولی داوران دست قهرمان بلغار را بالا بردند،هیئت سرپرستی ایران روی این اظهار نظر اعتراض کرد و هنوز روشن نیست که چه‌خواهد شد ، ولی رویهم برزگر خوب کشتی‌نگرفت بی‌اشتها و سنگین کار میکرد.

علی محمد مومنی چهره موفق دیگر تیم ایران قهرمان رومانی را در شرایطی باضربه‌فنی‌مغلوب کرد که حریف هنوز بدرستی نمیدانست چه‌روی داده ، اشتهای مومنی فراوان بود و یك‌لحظه‌وقت را از دست نمیداد و سرانجام ابوطالب طالبی ، آخرین چهره پیروز تیم ایران در ۶۲ کیلوبود که برقهرمان رومانی پیروز شد

*** انوری مغلوب شد**

در وزنهای ۸۲ و ۹۰ کیلو کشتی انجام شد و در صد کیلوابوالفتح انوری با امتیاز به «لوگوش» فهرمان لهستان باخت .

آگهی استخدام

شرکت ملی نفت ایران جهت خدمت در کارخانه‌های لوله‌سازی‌اهوازبه‌افرادی‌بامشخصات زیر نیازمند است :

سمت	تحصیلات	تجربیات
۱ متصدی‌کنترل وسفارشات کالا	درجه مهندسی در رشته مکانیك	۶ تا ۷ سال تجربی درادارات امور انبارها وسفارشات کالا
۲ رئیس بازرسی	درجه مهندسی دریکی از رشته‌های مکانیك یاشیمی با تخصص درزمینه متالوژی	۱۰ سال تجربه درامور مختلف مربوط به آزمایشگاههای شیمی وفیزیك - بازرسی تولیدا ت‌لوله
۳ معاون مهندس تعمیرات	درج ۴مهندسی دررشته برق	۶ تا ۸ سال تجربه در کار تعمیرات برق

شرایط

۱ شاغل نبودن در موسسات دولتی یاوابسته بدولت
۲ مدرك معافیت دائم یاخاتمه‌خدمت‌وظیفه‌عمومی
۳ حداکثر سن ۴۰ سال
۴ انگلیسی خوب

متقاضیان واجد شرایط میتوانند درروزهای اداری با مدارك فوق‌الذکر ازساعت۸ الی۱۱ صبح به اداره کل استخدام وکاریابی واقع درخیابان کاخ شمالی بالاتر از بولوار مقابل بانك ایران و هلند مراجعه فرمایند .

آ-۵۲۰۸ ۱-۲

نامزدهای شیکپوش فقط مروارید میدزدیدند!

جهانگیر

پسرعموو دختر عموی شیک پوش در مغازه های جواهر فروشی دست به سرقت مروارید می‌زدند، دستگیر شدند .

این دو که با یکدیگر نامزد نیز هستند ، به‌دنبال شکایت‌های متعددی که به ماموران اداره آگاهی میرسید ،توسط یکی از ماموران آگاهی بدام افتادند.

خبرنگار ماجریان واقعه رااین طور گزارش کرد :اول‌فروردین ماه‌سال جاری شکایتی ازمحمد جواهریان تسلیم‌اداره آگاهی تهران شد که حاکی‌از سرقت مقداری مروارید از مغازه‌وی بود.

شکایت های بعدی

چند روز بعدنیز بدنبال‌شکایت آقای جواهریان شکایت دیگری مبنی برسرقت مقداری جواهر از مغازه آقای شکراله رحمانی به اداره آگاهی رسیدوسومین‌شکایت هم چند روز بعد توسط محمد جعفراستاد حسین به اداره آگاهی کل‌رسید.

در تعقیب این شکایت ها که حاکی‌از یك سلسله سرقت های مشابه بود ، ماموران آگاهی به این نتیجه‌رسیدند که سارق یا سارقینی دست‌به‌این‌سرقت های مشابه می زنند ودر صدد دستگیری سارقان برآمدند . تااین که چند روز پیش مامور اداره آگاهی آن دورا هنگام‌سرقت مروارید ، در یکی‌از جواهرفروشی های تهران دستگیر کرد .

اعتراف کردند

پسر عمو سی‌ساله وجهانگیرنام دارد و دختر عموی نوزده ساله‌اش جمیله نامیده می شد و هردو در اداره آگاهی به‌سرقت های متعدد مروارید اعتراف کردند .

جهانگیر طرز کار خود را به ماموران آگاهی چنین شرح‌داد: من‌وجمیله‌لباس‌شیك‌وآخرین مد می‌پوشیدیم و هر دوحلقه‌نامزدی در دست میکردیم‌و به مغازه های جواهرفروشی میرفتیم‌و جواهر فروش هابه‌خیال‌این که مازن و شوهرجوانی هستیم‌و تازه‌ازدواج کرده‌ایم و میخواهیم‌جواهربخریم، بهترین مروارید های خود را در اختیار ما میگذاشتند و ماهم سر اورآگرم می‌کردیم ویکی‌ازمروارید ها راجمیله در کیفش می‌گذاشت وپس از آن ، به عنوان این‌که مروارید هامورد پسند مانیست ، از مغازه خارج می‌شدیم .

جمیله تکذیب کرد!

اماجمیله گفته های جهانگیر راتکذیب کرد وگفت که او از جریان‌سرقت های مروارید اطلاعی نداردوچندی پیش با پسرعمویش جهانگیرنامزد شده‌ولی‌بعلت کار های ناشایست جهانگیر نامزدی خود را با اوبهم زد.

خبرنگار ما گزارش‌میدهد : پس‌از اقرار جهانگیر به‌سرقت ، ماموران اداره آگاهی توانستند محلی راکه‌این‌دوجواهرات‌مسروقه رابرای فروش عرضه می کردند پیداکنند.

ماموران متوجه‌شدند که‌سارقان درمدتی که‌دست به سرقت‌زده‌اند جمعاتیم کیلو مروارید سرقت کرده‌اندوچون مروارید ها به‌فروش رفته بود ، ماموران اداره آگاهی پول آنها را گرفته‌و به‌صاحبانشان دادند.

پرونده جمیله وجهانگیر صبح امروزبرای رسیدگی بعدی به بازپرس‌دادسرای تهران مقیم اداره آگاهی ارجاع گردید.

جمیله

لغزندگی جاده قم ، چهار کشته داد

در یك حادثهٔ خونین رانندگی که بعدازظهر دیروز در جادهٔ قم روی‌داد، چهار نفر کشته و عدهٔ زیادی مجروح شدند . این عده سرنشینان‌اتوبوسی بودند که از تهران بقم میرفتند ودر فاصله ۱۵ کیلومتری قم‌اتوبوس‌آنها واژگون گردید .

حادثه حدود ساعت یك بعد ازظهر براثرلغزندگی‌جاده‌روی‌داد و اتوبوس پس از آنکه‌ازجاده‌منحرف شد چند بار بدور خود چرخید ودر سمت چپ جاده واژگون گردید .

در همان لحظهٔ اول حادثه ، بانو فاطمهٔ هوائی ۲۱ ساله اهل کاشمرو شاگردراننده اتوبوس بنام عباس دردم کشته شدند و دو نفر دیگر باسامی بانو مریم سادات ریاضی ۴۰ ساله اهل یزد و حسین مقدم کودك یکساله که جراحات شدیدی‌برداشته بودند قبل از رسیدن به بیمارستان فوت کردند و بدین ترتیب تعداد تلفات این حادثه خونین به چهار نفر رسید .

*** اسامی مجروحین**

دراین حادثه عده‌ای نیز مجروح شدند که عبارتند از : حسن بابائی اهل تبرین سکینه بابائی۲۵ساله،قمر شمس‌شریعتی، خدیجه‌ریاضی۶۰ساله، معصومهٔ حسینی ۳۸ ساله ، حاج‌احمد هاشمی ، سید محمدعلی ریاضی ۵۹ ساله ، محمد صمدی۴۸ساله(راننده) ام‌البنین قربانی عسکری ۴۰ ساله ، کبری قربانی عسکری ۵۳ ساله ، فاطمهٔ طباطبائی ۴۵ ساله‌وعلی‌بابازاده که به بیمارستان کامکار قم انتقال یافتند و چند نفر دیگر نیز که‌مجروح شده بودندبه‌بیمارستان‌نکوئی منتقل گردیدند و اغلب آنهابس ازپانسمان مرخص شدند .

آقایان دکتر سپاسی پزشك‌قانونی و مافی بازپرس شعبهٔ سوم دادسرا از اجساد معاینه و جوازدفن‌صادر کردند و راننده اتوبوس با صدورقرارقانونی بازداشت گردید .

یك‌اتوبوس مسافربری هنگامی که از اصفهان عازم تهران بود در کیلومتر ۸۵جاده اصفهان ـ میمه به علت ریزش باران و لغزندگی جاده ونیز بی مبالاتی راننده‌ازمسیر خود منحرف گردید وواژگون شد. دراین حادثه‌زن جوانی بنام‌میرعظیمی کشته شدو چهارنفر دیگر بسختی مجروح گردیدند . مجروحین به درمانگاه سازمان شاهنشاهی میمه منتقل و بستری گردیدند.

اکبر صنایعی‌پور راننده‌این‌اتوبوس تحت تعقیب است .

۲ قاچاقچی تبریزی به ۱۷ سال حبس محکوم شدند

محمد رضا دلجوان

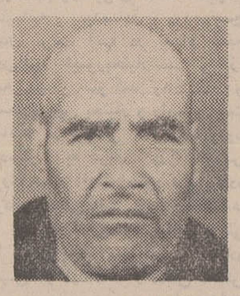

اصغر علیزاده

دادگاه نظامی تبریز، پس‌از محاکمه چهارنفر که باتهام قاچاقچیگری تریاك‌دستگیرشده بودند ، دو نفر آنان را به ۱۷ سال زندان محکوم ساخت و دو نفر دیگر را تبرئه کرد .

گزارش خبرنگار مادرتبریز حاکیست : حدود چهار ماه‌ونیم قبل ماموران مبارزه با مواد مخدر شهربانی‌تبریزبرپرستی سروان پاشابیگی موفق شدند جوانی را بنام محمدرضادلجوان هنگام حمل ۳ کیلو و۵۵۰گرم تریاك دستگیر نمایند جوان مذکور در بازپرسیهای اولیه اعتراف کرد که در این ماجرا شخصی بنام‌اصغرعلیزاده اهل اسکودست دارد تریاك بوسیلهٔ آن شخص در اختیار او گذاشته شده است .

ماموربن بلافاصله به اسکو رفتند و ضمن دستگیری اصغر علیزاده مقدار ۱۵۰ گرم تریاك از منزل وی بدست آوردند .

در تحقیقات بعدی دو نفر دیگر باسامی حسین دلجوان (برادر محمد رضا دلجوان) و اصغر بهروزی باتهام همدستی با دو نفر قبلی دستگیر شدند .

پروندهٔ متهمین‌بدادگاه‌نظامی تبریز فرستاده شد و دادگاه صبح دیروز محمد رضا دلجوان را به ۱۵ سال و اصغر علیزاده اهل اسکورا به ۲ سال زندان محکوم و دو نفر دیگر راتبرئه کرد .

مانورچی قطار کشته شد

بنابگزارش خبرنگار مادر تبریز ، نیمه‌شب پنجشنبه گذشته ، سیدجلال قاسمی اهل قم مانورچی‌خط آهن ایستگاه جلفا ، هنگام مانور قطار ، پایش درگودالی که کنار خط‌آهن بود فرو رفت‌و حال «مانور» بود سرسیدو اورا زیر گرفت .

در این حادثه ، یك پای سیدجلال قطع‌شد ،ماموربن بلافاصله باآمبولانس وی را به‌طرف بیمارستان‌انتقال‌دادند ولی دربین راه براثر خون‌ریزی شدید جان سپرد .

درهمین موقع قطاری که در

بستنی فروش بدست تعمیر کار یخچال کشته شد

چون بستنی‌فروش حاضر نبود صد تومان‌اجرت‌تعمیر یخچالش را بپردازد ، متهم بقتل نیز از تعمیر یخچال خودداری کرد !

محمد یگانه

میان یك کارگر یخچال سازی وبستنی فروش خیابان آذربایجان براثر تعمیر یخچال اختلاف درگرفت و درنتیجه بستنی فروش بضرب چاقوی کارگر یخچال سازی ازپای درآمد !

ساعت ۸ صبح روز پنجشنبه گذشته محمدیگانه دهسرآب هنگامیکه در مغازه بستنی‌فروشی خود راواقع در خیابان آذربایجان بازکرد و مشغول زدن بستنی شد متوجه شد که‌بستنی موجود در یخچال آب میشود و فورا به‌یك مغازه تعمیرگاه یخچال تلفن کردو درخواست نمود که کسی را فورا برای تعمیر یخچال بفرستند ، چند دقیقه بعد جوانی بنام ناصر مدنی۲۰ ساله‌بمغازه بستنی‌فروشی محمد مراجعه کرد .

«محمد» ابتدااز ناصر تعمیرکار خواست که عیب یخچال را پیدا کند وسپس خرج تعمیرش را بگیرد .

*** صدتومان خرج‌داره**

ناصر پس‌از مدتی که‌به‌تعمیر یخچال پرداخت ، متوجه عیب آن شدوبه صاحب آن‌گفت که‌اجرت درست کردن یخچال صد تومان میشود. اما محمد گفت که این مبلغ زیاداست وچون محمدحاضر نشد که صدتومان اجرت تعمیر یخچال رابدهد،ناصردوباره شروع به‌بستن وسائل آن‌کردولی در این موقع‌ناگهان براثر اتصال‌سیم برق یخچال‌فیوزبرق مغازه‌سوخت ومحمد که‌از درست‌نشدن یخچال ناراحت شده بود، بناصر پرخاش کرد و میان ناصر و محمدزد و خوردی درگرفت .

ناصر دراین هنگام از جیب‌خود چاقوی کوچکی بیرون‌آوردو بقلب محمد فرو کرد .

محمد قبل از رسیدن به بیمارستان درگذشت و ناصر نیز توسط مامورین کلانتری هشت دستگیر شد .

ناصر درکلانتری نمیدانست که محمد نضرب چاقوی او کشته شده است‌ووقتی‌از جریان بااطلاع شد، صورتش رادرمیان دودستش گرفت وگریه کرد و فریادمیزد: «من قصد کشتن اورا نداشتم و چرا بایستی‌محمد بدست‌من کشته شود!» وبدین ترتیب به ارتکاب جرم خود اعتراف‌کرد و بازپرس دادسرای تهران روزگذشته ناصر را باتهام قتل محمد بازداشت‌کرد و تحقیقات ادامه دارد .

مطبوع ترین چلوکباب
روزهای جمعه و ایام تعطیل‌درزستوران‌مجلل درایوین‌سینما ونك

ناصر مدنی

چرا کلافه اید؟؟؟
این دوکلمه رادرباره کولر آزمایش بخوانید تا دلتان خنك شود:

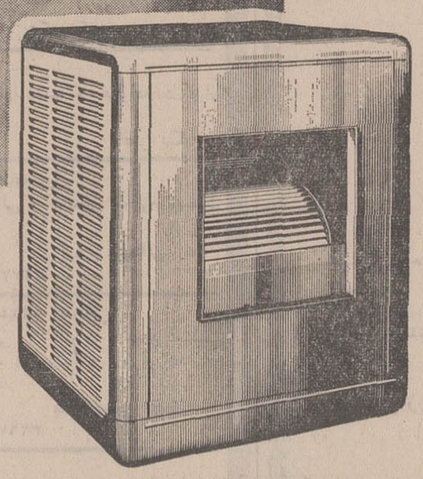

چرا آنقدر کلافه اید؟
ازمزاحمت های جوراجور ـ کارهای تمام نشدنی و خسته کننده ـ مگس های سمج ـ مهمانهای ناخوانده ـ همسایه های پرسروصدا ـ بردوباخت تیمهای فوتبال ـ بچه‌های بازیگوش ـ همکارهای ناجور ـ رئیس‌های بد قلق ـ غرغر و بداخلاقی این و آن و یا ۰۰۰۰ راستش را بخواهید گرفتاری همیشه هست اما این یك واقعیت روانشناسی است که کار وزندگی دریك محیط خوش‌آب وهوا خیلی ازمشکلات را به‌آسانی حل میکند

خصوصاً که کولر آزمایش بعلت پروانه منحصر بفرد آن که ساخت کارخانه مك گروادیسن آمریکاست کاملاً بی‌سر و صدا میباشد و قدرت خنك کننده آن ۰/۳۰ از کولرهای معمولی بیشتر است .
و اما قیمت خیلی خیلی مناسب و کار نصب آن واقعاً آسان و بی‌دردسر انجام میگیرد.
کولر آزمایش در ده مدل

نام آزمایش برای انتخاب کولر کافی است

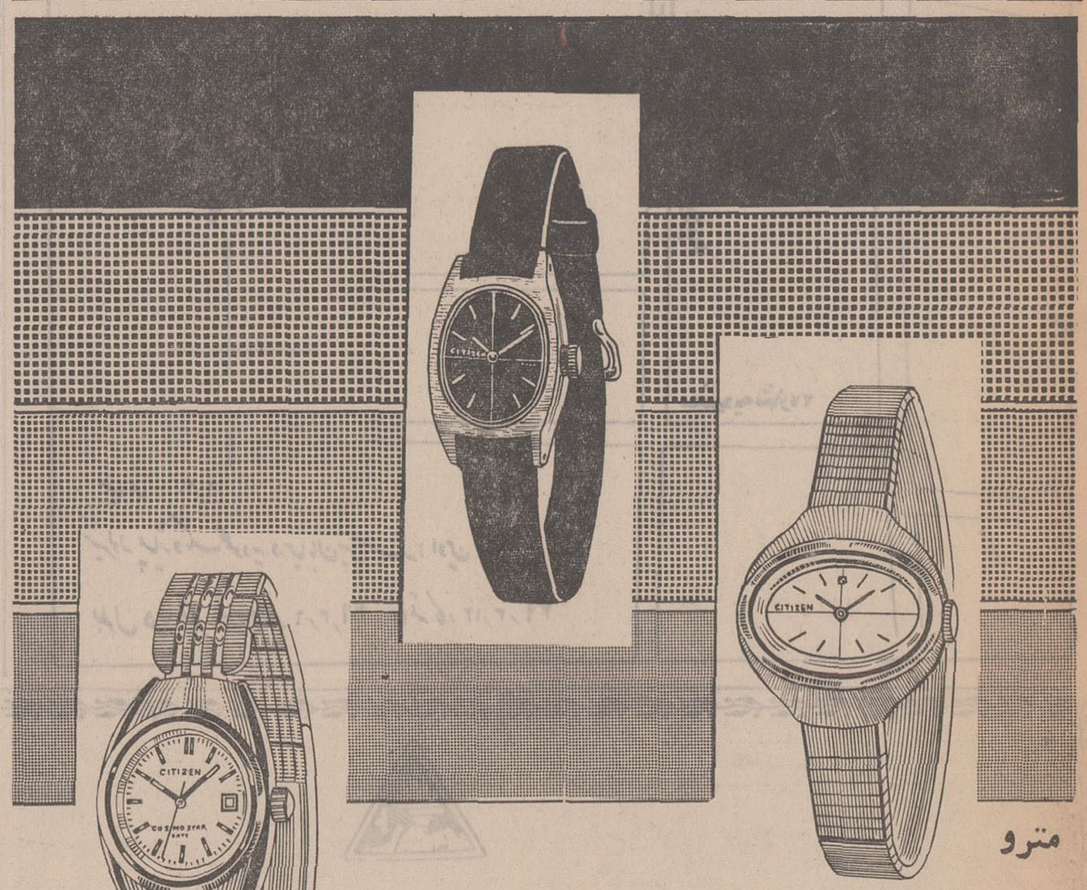

مترو

ساعتهای زنانه
سیتی زِن
اتوماتیك ـ واترپروف ـ تقویم دار ـ ضدضربه
ساعت سیتی زِن دارای عمرجاودانی
Quality at Realistic Prices
CITIZEN
نمایندگی ونمایشگاه مرکزی : تهران اول بازار بزرگ شماره ۷ تلفن ۲۰۶۹۷

مجالس ترحیم

درگذشت شادروان سرتیپ احمد پایدار افسر بازنشسته شهربانی کل کشور را باطلاع عموم میرساند . مجلس ترحیم آن روان‌شاد از ساعت ۹ تا ۱۱ صبح روز دوشنبه ۴۹ر۲ر۷ در مسجد سپهسالار برگزار میشود .

شهربانی کل کشور

دوستان وارادتمندان شادروان سرتیپ احمد پایدار ضایعه اسف‌انگیز درگذشت آن شخصیت آراسته بمکارم اخلاق و فضائل انسانی را اطلاع میدهند . مجلس ترحیم از ساعت ۹ تا ۱۱ بامداد روز دوشنبه هفتم اردیبهشت ماه جاری درمسجد سپهسالار منعقد خواهد بود .

احمد اعتبار «اعتبار الدوله» ـ امیر هوشنگ دولو ـ سپهبد مهدیقلی علوی‌مقدم ـ امیر تیمور کلالی ـ علی اقبال ـ سلیمان بهبودی ـ هرمز احمدی بختیاری ـ عبدالحسین احمدی بختیاری ـ علامه وحیدی ـ محمد فرشی ـ محمدعلی منصف ـ محمدعلی مسعودی ـ رضا صرافزاده ـ عسگر صاحبجمع ـ اللهیار دولو ـ احمد طباطبائی قمی ـ دکتر محمدحسین اسدی ـ احمد احرار ـ فضل‌الله تابش ـ قاسم مسعودی ـ احمد جدلی ـ حسن بیات ـ احمدعلی بیات ـ دکتر حسن اسمعیل بیگی ـ سرتیپ مهدی قریب ـ غلامرضا معتضدی ـ سرهنگ حسنعلی دائمی ـ علی‌اکبر معدلی ـ علی کاویانی ـ مهندس امیر نجات ـ علی‌اشرف منوچهری .

آ ـ ۵۶۸۴

خانواده های : پایدار ـ زرین‌مهر ـ شهبازی ـ منوچهری ـ فرتاش ـ رفیع‌پور ـ اکبری ـ کامیار ـ مکری ـ بهبهانی .

بانهایت تاسف درگذشت شادروان سرتیپ احمد پایدار را باطلاع بستگان و دوستان میرسانند. مجلس ترحیم مردانه ساعت ۹ الی ۱۱ صبح روز دوشنبه هفتم اردیبهشت در مسجد سپهسالار وختم زنانه عصر همانروز درمنزل آن مرحوم «تجریش ـ زعفرانیه ـ کوی صدر ـ پلاك ۵۱۸» منعقد می‌باشد .

آ ـ ۵۶۸۴

مصیبت وارده را بعموم بازماندگان و بخصوص فرزند آن مرحوم آقای دکتر مصطفی پایدار قاضی دادگستری تسلیت میدهیم .

باکمال تاثر و تاسف درگذشت شادروان **بانو علائی** مادر سرکار سرهنگ علائی را باطلاع میرساند مجلس ختم آنمرحومه ازساعت ۹ الی ۱۱ روز یکشنبه ۴۹ر۲ر۶ در مسجد مجد منعقد خواهدشد.

ژاندارمری کل کشور

آ ـ ۳۳۱۹

باکمال تاسف درگذشت شادروان **بانوحاجیه علائی** مادر ابوالحسن علائی بازرس راه‌آهن را باطلاع میرساند مجلس ختم آن مرحوم از ساعت ۹ الی ۱۱ روز یکشنبه ۴۹ر۲ر۶ درمسجد مجد منعقد خواهدشد .

راه‌آهن دولتی ایران

خانواده های علائی ، بهادری ، ارغون ، زرندی ، امامی ، فائمی ، شقاقی . اسکندری . فتحی . موثقی . رسولی . دنبلی . مالك ، نوری مراغه ، معادی ، سادات اخوی ، بیژنی ، بهبودی . شفیعی . شهیدی . فضائی . دیبائیان . وزیری علمی .

باکمال تاثر و تاسف درگذشت شادروان مرحومه مغفوره بانو علائی را باطلاع میرساند مجلس ترحیم مردانه وزنانه آن مرحومه ازساعت ۹ الی ۱۱ روز یکشنبه ۴۹ر۲ر۶ در مسجد مجد برگزار خواهد شد .

آ ـ ۳۳۲۳

به آقایان سرتیپ علائی و ابوالحسن علائی و سایر بازماندگان آنمرحومه مصیبت‌وارده را تسلیت میدهیم .

بسمه تعالی

بانهایت تاسف‌وتاثر فوت مرحوم مغفور آقای اسماعیل فیروزی پدر گرامیمان را باطلاع اقوام و دوستان میرساند . مجلس ترحیم مردانه از ساعت ۴ تا ۶ بعدازظهر روز یکشنبه ۶ اردیبهشت در مسجد حجت واقع‌در سرآسیاب‌دولاب وختم زنانه همانروز در منزل آنمرحوم واقع‌در خیابان بهبهانی (باغچه‌بیدی) جنب دبستان اهلی کوچه‌جلالی شماره ۱۷ منعقد می‌باشد .

خانواده های : فیروزی . محبوبی . سلطانی . اشتهاردیان عباسی

آ ـ ۵۶۶۸

بخانواده های فیروزی وسایر بازماندگان آنمرحوم مصیبت وارده را تسلیت میدهیم.

بسمه تعالی

بمناسبت فوت مرحومه مغفوره **بانو گیلان سجادی** متعلقه جناب آقای حاجی‌جواد میرآفتاب که بانوی مومنه متقیه بود مجلس تذکری عصر یکشنبه در مسجد مجد منعقداست . از برادران دینی خاصه همشهریان گرامی انتظار شرکت دارد.

محمد غروی

بانهایت تاسف درگذشت جانگداز خواهر آقایان احمد، مرتضی ، محمدعلی ، مهدی ، رضا ، محمود سجادی و همسر آقای حاج سیدجواد میرآفتاب را باطلاع دوستان و آشنایان میرساند . مجلس ترحیم آنمرحومه درساعت ۴ بعدازظهر روز یکشنبه ششم اردیبهشت در مسجد مجد منعقدمی‌باشد. متمنی‌است باتشریف فرمائی خود روح آن مرحومه را شاد فرمائید ضمنا مجلس ترحیم زنانه درهمانروز وهمانساعت در مسجدمذکور منعقد خواهدبود و روز دوشنبه ۲ر۷ رازساعت ۳ تا ۵ بعدازظهر مراسم شب‌هفت برسرمزار آنمرحومه در وادی‌السلام (باغ رضوان) قم برقرار خواهد بود .

خانواده های : سجادی . میرفتاب ، علی‌سیادتی ، شهباز ، ثریا ، یوسفی ، بوذرجمهری . حجة‌الاسلامی ، نیشابوری ، جنابی ، فرشچیان ، خوش‌اخلاق ، اصفهانی‌زاده ، نعیمی ، روحی ، ذبیحی ، غیائی ، ساعتیان ، شعبانی وفامیل های وابسته .

آ ـ ۳۲۸۱

بعموم افراد خانواده های عزادار بویژه فرزندان آن مرحومه مصیبت‌وارده را تسلیت میدهم.

بانهایت تاسف و تاثر درگذشت ناگهانی **بانو حاجیه خدیجه یمینی** را باطلاع بستگان و دوستگان میرساند . مجلس ختم مردانه آن شادروان از ساعت ۴ تا ۶ بعداز ظهر روز یکشنبه ششم اردیبهشت ماه در مسجد ارك و ختم زنانه در همان روز و ساعت درمنزل یمینی واقع‌در خیابان عباس‌آباد نرسیده به چهارراه‌فرح خیابان میترادهمتری باسقی شماره ۲۵ برگزار خواهد شد .

خانواده های : یمینی ، توحیدی ، حکمت ، هاشمی ، نطاق ، رئوف‌پناه ، سراجی ، آزرم ، فاطمی ، راشدی ، مرتضوی ، یونسی ، کاظمیان ، حاج‌باقری ، ممیزی ، مشایخی ، نیکرویان ، شرفی‌کیا ، رحیمیان‌پور ، مهاجر تهرانی ، دسترنج ، ازهاریان ، منزوی ، بیابانی

آ ـ ۳۲۷۱

بعموم بازماندگان آن مرحومه مصیبت وارده را تسلیت میدهیم

بانهایت تاسف فوت مرحوم حاج محمدحسین خازن‌پور را باطلاع میرساند . مجلس ختم مردانه روز یکشنبه ششم اردیبهشت از ساعت ۴ تا ۶ بعداز ظهر در مسجد حاج حسن (خیابان بوعلی ، ارامنه سابق) و ختم زنانه همان روز وساعت در منزل شخصی (میدان شاهپور ـ خیابان اسفندیاری ـ کوچه بهادری) برگزار میگردد .

خانواده های : خازن‌پور ، آقائی تبریزی ، خازن ، امیرمعز ، بنی‌هاشم ، فلاتی ، کوثری ، تاج‌بخش ، ماهروئیان ، رزاقی ، مجد ، نصیری ، گنج‌بخش ، فندهاری ، روستا ، طیار ، صالحی ، برادران جورابچی و خانواده های وابسته .

آ ـ ۳۲۸۵

بعموم بازماندگان آن مرحوم مصیبت وارده را تسلیت میدهم

خانواده‌های : کهکی‌قمی ، پیغمبری ، قادری ، اسفندیاری محمودیان ، زمانی ، دانش‌مقدم ، محسنی‌نیا ، گروسی

بدینوسیله فوت ناگهانی **بانو زینت‌السادات یغمبری** را باطلاع میرسانند . مجلس ترحیم مردانه و زنانه ازساعت ۳ تاه بعدازظهر روز دوشنبه ۴۹ر۲ر۷ در مسجدجامع امامزاده قاسم شمیران منعقد است .

آ ـ ۳۳۳۹

بعموم بازماندگان آن مرحومه مصیبت وارده راتسلیت میدهیم

باکمال تاسف درگذشت **بانوی مکرمه محترم تمبل اوغلی** فرزند مرحوم ارباب‌احمدخان بصیر دیوان و متعلقه مرحوم ارباب‌احمد تمبل اوغلی راباطلاع بستگان و دوستان میرساند مجلس ترحیم آنمرحومه زنانه و مردانه از ساعت ۱۱ صبح تایك بعدازظهر روز یکشنبه ۴۹ر۲ر۶ در مسجد الجواد خیابان روزولت برگزار میگردد . ضمنا شب هفت آنمرحومه روز چهارشنبه ۹ اردیبهشت ماه از ساعت ۴ بعدازظهر در آرامگاه فتوحی (امامزاده عبداله) منعقد خواهد شد .

خانواده‌های : تمبل اوغلی ، مشگریز ، نوربخش ، سرهنگ‌سیاوش ، ابراهیمی ، فراگزلو ، عسکری ، بیاندر ، احمدی‌پور ، نخجوان‌پور ، جهان‌بیگلری ، احمدی ، نامدار ، پورفرزیب ، مجیدیان ، نوروستا ، زالتاش ، خلعتبری ، پارسی ، معین‌آزاد ، رشتی ، مهرابیان ، مویدطلوع ، دکتر عسگری ، صفاریه ، حسینی ، فرازی ، ناظمی ، کوشان

آ ـ ۳۴۰۵

بعموم افراد خانواده‌های عزادار بویژه بازماندگان آن مرحومه مصیبت وارده را تسلیت میدهیم

باکمال تاسف درگذشت شادروان **خلیل الماسی** برادر سرکار سرهنگ الماسی رئیس فدراسیون اسکریم راباطلاع عموم میرساند . مجلس ختم مردانه وزنانه آن فقیدسعیداز ساعت ۹ تا ۱۱ بامداد روز یکشنبه ۴۹ر۲ر۶ در مسجدالجواد واقع در میدان ۲۵ شهریور منعقد میباشد .

سازمان تربیت بدنی ایران

بدینوسیله درگذشت نابهنگام شادروان **خلیل الماسی** برادر سرکار سرهنگ الماسی رئیس فدراسیون اسکریم را باطلاع روساءواعضای فدراسیونهای ورزشی‌وعموم‌ورزشکاران میرساند . مجلس ختم مردانه وزنانه آن شادروان ازساعت ۹ تا ۱۱ بامداد روز یکشنبه ۴۹ر۲ر۶ در مسجد الجوادبرگزار میگردد.

دفتر امور مشترك فدراسیونها

خانواده‌های : الماسی ، نجفی ، مقارهٔ ، زرنگار ، گیوه‌چی خسروانی ، پالیزبان ، گوران ، صادقی‌گوران ، برومند ، سالکی ، لامکان

باکمال‌تاسف درگذشت‌شادروان **خلیل الماسی گوران** کارمند اداره همکاریهای بین‌المللی کمرك و برادر گرامی سرکار سرهنگ ۲ مهندس ستاد هوشمند الماسی را باطلاع میرساند .

مجلس ترحیم مردانه و زنانه آن فقیدسعید از ساعت ۹ الی ۱۱ روز یکشنبه ۶ اردیبهشت ماه در مسجد جوادواقع در میدان ۲۵ شهریور و مراسم شب هفت آن مرحوم‌ازساعت ۴ الی ۶ بعدازظهر روز چهارشنبه ۹ اردیبهشت‌ماه درآرامگاه شیبانی واقع در صفائیه چشمه‌علی منعقد میباشد .

آ ـ ۳۳۶۹

بعموم افراد خانواده‌های عزادار بویژه بازماندگان آن مرحوم مصیبت وارده را تسلیت میدهیم

یادبود

بمناسبت چهلمین روز درگذشت شادروان **ابراهیم اسکدار** مجلس یادبودی روز یکشنبه ششم اردیبهشت ماه از ساعت ۶ بعداز ظهر در منزل شخصی آنمرحوم واقع در خیابان بیات (دانشکده دامپزشکی) پلاك ۷۱ منعقد میباشد .

بسمه تعالی

خانواده های : آمیزش ، انیسی ، احدی ، حق‌پرست ، ثابت

چهلمین‌روز درگذشت حاج‌مهدی ثابت را که‌از مردان متدین ونیك و ارادتمند بساحت مقدس سیدالشهداء بود اعلام میدارند بمناسبت تصادف این روز با روز اربعین مجلس عزای حسینی روز دوشنبه ۷ اردیبهشت ماه ۴ الی ۶ بعداز ظهر در مسجد شفا واقع در خیابان پهلوی جنب بیمارستان شماره ۱ ارتش منعقد است امید است مومنین بمنظور عرض ارادت به پیشوای شهیدان و طلب رحمت و مغفرت جهت‌آن فقید سعید در مجلس مزبور شرکت خواهند فرمود .

حسن ثابت

آ ـ ۳۲۷۵

باکمال‌تاسف درگذشت **بانوزینت‌والده‌آقای** محمد ناصحی همشیره آقایان رجب‌ناصحی‌واکبر ناصحی را به اطلاع میرساند مراسم هفته آن مرحومه روز دوشنبه هفتم اردیبهشت ماه از ساعت ۳تاه بعدازظهر درابن‌بابویه منعقد خواهدبود .

محمد ناصحی ، رجب ناصحی ، اکبر ناصحی ، حاج عبداله بهمن‌پور ، قلی‌رضاخانی ، حسین رزینی ، سید محمد قاضی ، علیمحمد خیرخواه ، منصور شاپوری ، محمود الله‌وردیخانی .

آ ـ ۳۲۹۵

مراسم شب هفت شادروان **غلامرضا ابوالفضلیان** روز یکشنبه ۴۹ر۲ر۶ (فردا) درمحل آرامگاه آنمرحوم واقع‌درحسینیه یاسینی جنب حرم حضرت عبدالعظیم (شهر ری) منعقد می باشد.

خانواده ابوالفضلیان

آ ـ ۳۲۹۳

بمناسبت چهلمین روز درگذشت شادروان **غلامحسین انتظامی** مجلس یادبودی روز یکشنبه ۴۹ر۲ر۶ از ساعت ۳ونیم تا ۵ونیم بعداز ظهردر امامزاده عبدالله آرامگاه افشار برگزار میگردد .

خانواده انتظامی

آ ـ ۳۲۱۳

بمناسبت سالروز درگذشت پدرعزیزم شادروان **اسماعیل اعتمادی** (سالارمقتدر) مجلس یادبودی از ساعت ۳الی ۵ بعداز ظهر روز دوشنبه ۴۹ر۲ر۷ برمزار آنمرحوم واقع دراماامزاده حیدر کلاك (کرج) برگزار خواهدشد .

مهندس پرویز اعتمادی

آ ـ ۳۳۵۷

هوالباقی

بمناسبت دومین سال درگذشت فقیده‌سعیده والده‌مکرمه طاب‌ثراها (که مصادف با هفتمین سال رحلت مرحوم مغفور حضرت آیتا... والده معظم‌قدس‌سره) است ، مجلس‌ترحیم و تذکری شب یکشنبه ۱۹ صفرالخیر در مسجد مرحوم‌حاج ابوالفتح میدان شاه بعداز فریضه مغرب و عشاء برقراراست.

محمد حسین‌الحسینی‌اللنگرودی

آ ـ ۳۳۳۷

یادبود

روز یکشنبه ۶ اردیبهشت ماه ۱۳۴۹ (۱۹صفر) مصادف باشب چهلم درگذشت عزیز ناکام‌ماشادروان مرحوم‌مهندس **علی‌صعودی** کارمند آستانه مقدسه قم باقلبی آکنده‌ازاندوه مراسم یادبود آنمرحوم را از ساعت ۴ تا ۶ بعدازظهرهمان‌روز در مسجد موزه برگزار خواهند نمود . امید است عموم برادران ایمانی در مجلس مذکور شرکت فرمایند .

خانواده صعودی

آ ـ ۵۶۴۶

یادبود چهلمین روز درگذشت مهندس منصوریان

مراسم یادبود چهلمین روز درگذشت عزیز از دست رفته شادروان **مهندس محمد صادق منصوریان** از ساعت ۳ونیم تا ۶ و نیم بعد از ظهر روز یکشنبه ششم اردیبهشت ماه درمنزل آنمرحوم واقع در تجریش ـ خیابان کورش کبیر ـ جنب دبستان الوند شماره ۶۳ برپا است .

خانواده های منصوریان وپورآرین

آ ـ ۳۲۷۹

تسلیت

سرکار علیه خانم نجیبه شریف‌زاده

باکمال تاسف مصیبت وارده را بشماو خانواده‌محترمتان تسلیت عرض می نمائیم .

قدس ، نیکپور ، اربابی ، بنی‌طاهری ، فلور ، یوسفی ، برنجی ، هاشمی ، نیاورانی ، آزادمنش ، غنی‌زاده ، ملیحه قدس ، فتاحی ، خاقانی ، بهزادی ، علیزاده ، وزیری

آ ـ ۳۳۸۱

مجالس وعظ و سوگواری

بسمه تعالی

ازشب اربعین تا ده شب مجلس موعظه وسخنرانی در بنده منزل منعقداست وازساعت ۹ الی ۱۰ شب خطیب فاضل ارجمند جناب آقای حاجی محمد باقر نهاوندی مستفیض می‌فرمایند از حضور دراین مجلس دینی‌غفلت‌نفرمائید.

حاجی مهدی‌منگوده

آدرس : جاده تهران نو، تیب تعلیمات‌نیروی هوائی خیابان تیرکاشی ۱۵۱

چون برحسب معمول سنواتی بابت موقوفات مرحومین حاج میرزاجانی و حاج محمدرضا از تاریخ دوشنبه ۲۰ صفر ۱۳۹۰ مطابق با ۷ اردیبهشت ماه ۴۹ تا ده شب از ساعت ۶ تا ساعت ۹ بعداز ظهر در منزل اینجانب واقع در انتهای خیابان منیریه کوچه ارجمند شماره ۱۹ مجلس سوگواری حضرت خامس آل‌عبا (ص) برقرار میباشد . از خویشاوندان و علاقمندان بشعائر اسلامی ازنظر بزرگداشت سالارشهیدان خواهشمند است در این مجلس شرکت فرموده و از بیانات آقایان واعظین و محدثین محترم استفاده و خدمتگزاران را مفتخر فرمایند .

متولی موقوفات ـ محمد علی معینی
ناظر امور ـ سیدضیاءالدین غیائی‌افجه

آ ـ ۳۳۰۱

طبق معمول سنواتی از یکشنبه ۴۹ر۲ر۶ بمدت ده‌شب ازساعت ۱۹ الی ۲۲ مجلس عزاداری حضرت خامس آل عبا (ع) در منزل اینجانب واقع‌در اول‌خیابان پاستور شماره ۹ منعقد ووعاظ محترم سخنرانی مذهبی خواهند نمود .

عباسعلی غفاری

آ ـ ۲۹۴۷ ۲ ـ ۲

ان‌الحسین مصباح‌الهدی

طبق سنوات قبل از روز ۱۹ ماه صفرالمظفر از ساعت ۴ تا ۷ بعداز ظهر مجلس عزاداری حضرت خامس‌آل‌عبا تشکیل خواهدشد تاآخرماه صفر در منزل آیت‌الله‌حاج‌شیخ‌ابوالحسن نجم‌آبادی انشاءالله مومنین شرکت خواهند کرد .

شیخ‌عبدالله خادم‌المومنین

طبق سنوات از بیستم صفر الی آخر از ۸ صبح‌الی ۱۲ مجلس سوگواری برقرار از عموم مسلمین بالاخص حضرات علماء استدعا میشود شرکت فرمایند .

انتهای خواجه‌نظام‌الملك ۲ ـ ۱ **آیت‌الهی واعظ** آ ـ ۳۳۵۹

مجلس سوگواری خامس‌آل‌عبا (ع) از شب اربعین‌بمدت ۱۰ شب از ساعت ۷ونیم الی ۱۰ونیم بعداز ظهردر منزل اینجانب منعقد می‌باشد از عموم شیعیان مخصوصا اراکیهای مقیم تهران دعوت میشود برای درك فیض از فرمایشات جناب‌آقای حاج‌شیخ ابراهیم اعلائی و جناب آقای سید ابراهیم میرباقری وجناب آقای حاج سیدحسین مکی دراین مجلس شرکت فرمایند .

علی‌سلیمیان

آدرس ـ قلهك خیابان دولت سه‌راه‌نشاط خیابان بهار پلاك ۴۷

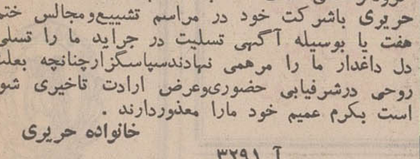

به اندوه جانفرسای **ارتحال پیامبر اکرم** (ص) وشهادت روح گداز **حضرت مجتبی** (ع) و حضرت **علی‌بن‌موسی‌الرضا** (ع) وبیاد چهلمین‌روزشهادت **شهید عظیم حضرت سیدالشهداء** (ع) مجلس‌سوگواری‌ازشب دوشنبه **(اربعین)** ،(هفتم‌اردیبهشت) تاپایان ماه صفر بمدت ده شب ازساعت ۸ر۳۰ بعداز ظهر در مسجد اردبیلی‌ها برپاست و خطیب اسلامی **جناب آقای فخرالدین حجازی** سخن میگوید . از عموم‌شیفتگان مقام والای محمد (ص) وآل دعوت میشود که دراین مجلس سوك وتبلیغ شرکت فرمایند .

محل مناسب برای حضور بانوان در نظر گرفته شده است .

نشانی : بوذرجمهری چهار راه گلوبندك .

آ ـ ۵۶۸۲

سپاسگزاری

از علمای اعلام وحجج‌اسلام ، وزراء عظام ، فرهنگیان، بازرگانان ، اصناف‌وسایر طبقات آشنایان ومنسوبین‌بخصوص گروه‌فرهنگی هدف که به مناسبت درگذشت‌شادروان‌**حسن حریری** باشرکت خود در مراسم تشییع‌ومجالس ختم وشب هفت یا بوسیله آگهی تسلیت در جراید ما را تسلی داده‌و دل داغدار ما را مرهمی نهادندسپاسگزارچنانچه بعلت‌تالمات روحی درشرفیابی حضوری‌وعرض ارادت تاخیری شود امید است بکرم عمیم خود مارا معذوردارند .

خانواده حریری

آ ـ ۳۲۹۱

از خویشاوندان ، بازرگانان ، دوستان که در تشییع جنازه ومراسم تدفین ومجالس ختم مرحوم **علی‌راسخ‌نیا** حضور، تلگرافی و کتبی ابراز همدردی فرموده‌اندصمیمانه سپاسگزار و چنانچه بعلت تالمات‌روحی در عرض تشکرحضوری تاخیر حاصل شودبدین‌وسیله پوزش می طلبند.

خانواده‌راسخ‌نیا

آ ـ ۳۲۸۹

تشکر و اعتذار

از آیات عظام و حجج‌اسلام و سروران گرام مخصوصا جناب آقای صعودی معاون تولیت و روسا و کارکنان آستان مقدسه حضرت معصومه سلام‌اله‌علیها و بازرگانان و دوستان صمیمی که بمناسبت فوت همسرمصیبه مرحوم حضرت آیت‌الله‌العظمی جناب آقای حاج‌آقا حسین طباطبائی قمی‌اعلی‌الله مقامه در تشییع ، تدفین ، مجالس ختم و هفت آنمرحومه شرکت فرموده و باعنایت تلگرافا و کتبا اظهار تفقد وهمدردی نموده‌اند ، نهایت محبت را کرده و باعث تسکین آلام ومصیبت وارده به بازماندگان گردیده‌اند سپاسگزار و از الطافشان متشکر از درگاه احدیت جزای خیربرای آنان مسئلت دارم. امیدوارم در فرصتی بعرض تشکر و امتنان حضوری موفق‌شوم.

حاج سید اصغر مهدویان

آ ـ ۳۳۰۷

تشکر واعتذار

از سروران مکرم و دوستان محترم و اقوام ارجمندکه در مصیبت وارده ابراز مرحمت فرموده و در مراسم تشییع و مجالس ترحیم و شب هفت مرحوم **حاج‌سیدعبداله میری** شرکت فرموده وباعنایت و الطاف خود تلگرافا و یا درج‌در روزنامه ابراز نمودند سپاسگزاریم چنانچه بعلت‌تالمات‌روحی موفق‌به‌عرض تشکر حضوری نشده‌ایم پوزش خواسته و سلامت وسعادت همگی را از درگاه ایزد متعال‌خواستاریم.

خانواده‌های شهمیری ، میری ، ناظری

آ ـ ۵۷۲۶

من‌لم‌یشکر المخلوق‌لم‌یشکر الخالق

فوت مرحوم مغفور حاج‌محمدحسین دیبائی که برای بازماندگان آنمرحوم جبران‌ناپذیر بود تنها عنایات و تفقدات بزرگوارانه شخصیتهای عالیقدر روحانی و دوستان گرامی باعث تسلی خاطر بوده وظیفه خود میدانم مراتب‌سپاسگزاری خودرا بمحضره مبارك حضرت‌آیتا... العظمی آقای‌خوانساری مدظله‌العالی و سایر آیات عظام وسروران گرام که‌درمجالس ترحیم تهران و رشت ، قومن ، لنگرود شرکت و یا کتبا وتلگرافا ابراز همدردی فرموده‌اند تقدیم هرگاه در مراتب تشکر حضوری بعلت تالمات روحی تاخیررخ دهد امید عفو واغماض رادارم .

حاج‌محمدتقی دیبائی

آ ـ ۳۴۰۷

جناب آقای مهندس محمد فراگزلو
مدیر عامل شرکت سهامی کارخانجات ایران

بااندوه فراوان کارمندان و کارگران کارخانه‌چیت‌سازی تهران مصیبت وارده را به‌آنجناب وخاندان محترم تسلیت عرض نموده سلامتی و بقای عمر جنابعالی را از خداوندمتعال خواستارند .

چیت‌سازی تهران

آ ـ ۵۷۳۶

دوست گرامی
سرکارسرهنگ الماسی

درگذشت برادر بزرگوارتان شادروان خلیل‌الماسی رابشماو خانواده محترمتان تسلیت‌گفته بقای عمربازماندگان را از خدای متعال خواستاریم.

ابراهیم رحیم‌زاده‌و بانو

آ ـ ۳۴۹

سرور گرامی
سرکارسرهنگ ۲ مهندس‌الماسی

درگذشت‌شادروان خلیل‌الماسی برادرگرامی سرکاررا بجنابعالی و خانواده محترمتان تسلیت‌عرض مینماید.

داعی‌نژادوبانو

آ ـ ۳۳۴۱

دوست‌عزیز
سرکارسرهنگ مهندس‌الماسی

باکمال‌تاسف‌درگذشت شادروان خلیل‌الماسی رابشماو خانواده محترمتان تسلیت میگوید.

محمدحسین برنجی‌وبانو

آ ـ ۳۳۴۳

تیمسار سرتیپ رضااسکوئی

مصیبت وارده را تسلیت عرض مینمایم .

کرمانشاه ـ ستوان یکم یوسف‌عسگری

آ ـ ۵۶۵۴

خبر تاثرانگیز درگذشت شادروان کنودگارینك مدیر ارجمند شرکت ایران‌گاز موجب تاسف و تالم شدیدگردید سلامت وبقای عمر بازماندگان آن خاندان را از خداوند خواستاریم .

نمایندگی ایران‌گاز دردلیجان‌برادران جلالی

آ ـ ۵۶۵۶

خانواده محترم دامغانی

بااندوه فراوان درگذشت دوشیزه ناکام خانم اطهره دامغانی آموزگار دبستان‌جی را تسلیت بقا و سلامتی آن خانواده محترم را از خدای متعال خواستاریم.

از طرف کارکنان دبستان دولتی جی ـ هدایتی

آ ـ ۵۶۸۶

سرکار سرهنگ ۲ستاد هوشمند الماسی

از سوی خود و همکارانم مصیبت وارده را تسلیت‌میگویم

سرلشگر محسنی شبستری

آ ـ ۳۳۵۱

جناب آقای مهندس فراگزلو مدیر عامل محترم شرکت سهامی کارخانجات ایران

باکمال تاسف درگذشت خواهر گرام آن‌جناب راتسلیت عرض نموده بقای عمر جنابعالی و خاندان محترم فراگزلورا از درگاه خداوند توانا مسئلت دارد .

مرتضی انواری آ ـ ۳۳۵۵

جناب آقای مهندس فراگزلو مدیر عامل محترم شرکت سهامی کارخانجات ایران

بااندوه فراوان مصیبت وارده را بجنابعالی و فامیل محترم تسلیت عرض نموده سلامت و سعادت آن‌جناب و بازماندگان رااز درگاه خدای بزرك خواستاریم .

کارکنان نظارت برامور شرکت‌های‌وابسته

آ ـ ۳۳۵۳

درگذشت دکتر سینك باعث تاسف مردم خوزستان بوده من بنوبه خود این ضایعه بزرك را به خاندان سینك بخصوص دوست بسیار عزیزم آقای علیمحمد هدایتی تسلیت میگویم .

سرهنك مجید بهرامی

آ ـ ۵۶۵۰

جناب آقای سلیمان قنواتی همکار محترم

درگذشت شادروان غلامرضا ابوالفضلیان پدر همسرتان را بجنابعالی و خانواده های وابسته تسلیت عرض مینمائیم .

اهواز ـ فریدنی . محسن‌زاده . یزدانی . نجفی . مشکینی . خادمی . کنعانی ، مازی ، عبدی ، ملاکاظمی ، میر صالح ، جیزان . میراب .

آ ـ ۵۶۵۲

مشهد ـ بانوی محترم یغمائی

باکمال تاسف و تاثر فوت جناب آقای اسدالله یغمائی را تسلیت عرض نموده خود را در این غم بزرك سهیم‌میدانند.

زاهدان ـ سرهنك مهدوی

آ ـ ۵۷۱۲

جناب آقای مهندس جمشید جعفری و آقای پرویز جعفری

تحمل رنج و زحمت زندگی مشکل‌است واندوه ازدست دادن خوبان طاقت‌فرسا ، فوت پدر بزرگوارتان دردی عمیق و غمی جانگزا در قلبتان بوجود آورده ما نیز خود را درآن شریك میدانیم و سلامتی بازماندگان محترم را از خداوند متعال خواستاریم .

کرج : کارمندان و رانندگان انبار طرح حبوبات

آ ـ ۵۷۰۲

سرکار خانم رضویان

مصیبت وارده را تسلیت عرض نموده بقای سلامت شما و خانواده محترم را از درگاه ایزد متعال خواهانیم .

کریمی ، بهجت ، اسفندیاری ، اسماعیلی ، بهزادی ، ادیب‌زاده ، باغشاهی ، رحیمیان ، جالیانی ، میرحسینیان ، امیری ، عباسی ، قائنی ، رضائی ، عرب

آ ـ ۳۳۷۵

همکار گرامی ـ دوشیزه زهرا خردمند

درگذشت غم‌انگیز پدر گرامیتان را تسلیت گفته ، شکیبائی سلامت و سعادت شما و خانواده گرامیتان را از درگاه خداوند بزرك مسئلت داریم .

قسمت مهندسی تعمیرات شرکت آی.بی.ام

آ ـ ۵۶۸۸

همکار گرامی ـ دوشیزه زهرا خردمند

کلیه مدیران ، مهندسین‌و کارمندان شرکت آی.بی.ام درگذشت پدر گرامیتان را تسلیت گفته بقای عمر شما و خانواده ارجمندتان را از درگاه‌احدیت خواستارند .

آ ـ ۵۶۹۰

خانم مریم عرفانی

مارا در غم خود شریك بدانید بشما و خانواده محترمتان قلبا تسلیت میگوئیم .

خلعتبری ، پاکزاد ، ولائی ، صدیقی ، شهبازی ، شیدفر ، محتشمی ، خواجه ، حشمتی .

آ ـ ۳۳۷۷

سرکار خانم قدسیه میراشرافی

مصیبت‌وارده را بسرکار تسلیت عرض نموده بقای عمر بازماندگان را ازخداوند متعال مسئلت مینماید .

مسیح‌نیا ، زیباسرشت ، حکمی ، مجتهدی ، ضرابی ، وکیلی ، عطاردی ، شادی ، والی‌زاده ، قائم‌مقامی

آ ـ ۳۳۷۹

جناب آقای مهندس محمد فراگزلو مدیر عامل‌شرکت سهامی کارخانجات ایران

فوت ناگهانی بانو زهرا فراگزلو همشیره گرام‌آنجناب رابه‌جنابعالی و خانواده محترم از طرف خود و کارکنان بیمارستان وزارت اقتصاد صمیمانه تسلیت عرض مینماید

رئیس بیمارستان وزارت اقتصاد ـ دکترسلیمان‌آزما

آ ـ ۳۳۹۳

جناب آقای مهندس‌فراگزلو

مصیبت وارده را به‌آنجناب تسلیت میگوئیم .

کارکنان قسمت کمیسیون و مطالبات ودیون‌وامور اجرائی شرکت سهامی کارخانجات ایران

آ ـ ۳۴۱۱

اطلاعات ۱۳۰۱

شنبه
* هجدهم صفر ۱۳۹۰
* بیست‌وپنجم آوریل ۱۹۷۰
* شماره ۱۳۱۷٤
* سال چهل و چهارم

روزنامه گاردین طی تفسیری پیرامون تحولات خلیج فارس گفت:

ایران میتواند با اعتبارترین حامی کویت گردد

رادیو لندن - در این روزها مطبوعات انگلستان گزارش های متعددی پیرامون تحولات خلیج فارس انتشار داده‌اند.

و از آن جمله روزنامه گاردین درشماره دیشب خود مقاله‌ای زیر عنوان «کویت آماده ایفای نقش متعادل» چاپ کرده و طی آن می‌نویسد درحالی که اغلب شیخهای منطقه خلیج فارس نگران خروج نیروهای بریتانیا هستند کویت با اطمینان به آینده خود مینگرد. روزهای سال ۱۹۶۱ که نیروهای بریتانیا در کویت پیاده شدند و مانع حمله عراق به خاك کویت گردیدند، سپری شده است و امروز دیگر کویت قادر است روابط خود را با قدرت های بزرك منطقه خلیج فارس و از همه مهمتر ایران حفظ نماید.

اختلاف سرحدی

کویت در میان دو همسایه قدرتمند قرار گرفته است که از هر لحاظ بایکدیگر تفاوت دارند. یکی عراق است بارژیم بیرحم بعثیش و دیگری عربستان سعودی با حکومت مذهبی و متعادل. در حالی که روابط کویت وعراق ظاهرا دوستانه است اختلافات سرحدی آنان هنوز برطرف نشده. ازطرف دیگر روابط کویت باعربستان سعودی بهتر است. ولی درهرحال نه عربستان سعودی و نه عراق نمی‌توانند حامیان مناسب برای کویت باشند که بشدت بچنین باصطلاح برادر بزرگتری احتیاج دارد.

حمایت ایران

ایران کشوریست که میتواند بااعتبارترین حامی کویت گردد جمعیت ایران بمراتب از جمعیت کل اعراب این منطقه یعنی جمعیت عراق و عربستان سعودی و کویت و شیخ‌نشینهای خلیج فارس که کمتر از ۱۲ میلیون نفرند بیشتر میباشد. ایران کشوریست که با ترقیات وسیع صنعتی و اقتصادی و ثبات سیاسی و علاقمند است که صادرات نفتی این منطقه متوقف نگردد. کویت شیخ‌نشینی ثروتمند و درآمد سالیانه آن در حدود ۳۵۰ میلیون لیره استرلینك است که باتوجه به تعداد ۷۵۰ هزار نفر جمعیت کویت، درآمد سرانه ملی در کویت از هر نقطه جهان بیشتر میباشد. بازارهای کویت مملو از انواع وسائل و دستگاه برق و الکترونیکی است و خیابانهای آن مملو از ماشین های نو و گران قیمت است حکومت کویت بسرعت پیش میرود و لی برای پیشرفت بیشتر نیاز به ثبات سیاسی و آرامش دارد.

بقیه در صفحه سیزدهم

جشن سی و یکمین سالگرد رادیو ایران

در جشن سالگرد تاسیس رادیو ایران که پریشب در هتل ونك برگزار شد هنرمندان رادیو برنامه های هنری اجرا کردند. این عکس از خانم ملوك ضرابی پیش‌کسوت هنرمندان هنگام اجرای برنامه برداشته شده است. خانم فروزنده اربابی نیز در عکس دیده میشود

پریشب و دیروز رادیو ایران سی و یکمین سالگرد تاسیس خود را جشن گرفت.

میهمانی

پریشب از طرف وزیر اطلاعات وبانو منصور میهمانی شامی در هتل ونك ترتیب یافته بود که در آن جمعی از شخصیت های مملکتی مقامات وزارت اطلاعات وروزنامه نگاران وهنرمندان شرکت داشتند.

دراین جشن برنامه های جالب هنری وسیله هنرمندان رادیو ایران اجرا شد که مستقیما ازتلویزیون ورادیو پخش شد.

درآغاز فروزنده اربابی گوینده رادیو ایران پشت میکروفون قرار گرفت ودرباره رادیو وارتباط آن با مردم سخن گفت و آنگاه برای اجرای اولین برنامه هنری ازقدیمی ترین خواننده رادیو ایران خانم ملوك ضرابی که عنوان پیش کسوت هنرمندان کشور را دارد دعوت کرد برنامه جشن را افتتاح کند خانم ضرابی درمیان ابراز احساسات حاضران پشت میکروفون رفت و چند آهنگ جالب اجرا کرد که شورو حالی به مجلس داد.

خواننده بعدی ویگن بود و بعداز او دلکش وسپس سایر خوانندگان وهنرمندان رادیو ایران برنامه هائی اجرا کردند.

این برنامه هنری تا پاسی ازنیمه شب درسالن طبقه فوقانی هتل ونك ادامه داشت.

پیام وزیر اطلاعات

به مناسبت سالگرد تاسیس رادیو ایران از طرف آقای جواد منصور وزیر اطلاعات پیامی بشرح زیر فرستاده شد:

چهارم اردیبهشت امسال مصادف است باآغاز سی و یکمین سال تاسیس رادیو ایران سی سال پیش از این در چنین روزی دوفرستنده رادیوئی یکی موج متوسط بقدرت دو کیلووات ودیگری موج کوتاه بقدرت بیست کیلووات به‌دست مبارك اعلیحضرت همایون شاهنشاه آریامهر که در آن هنگام سمت والاو گرانقدر ولایتعهد را به عهده داشتند افتتاح و مشغول بکارشد.

از آن تاریخ تاکنون رادیو تحت تعالیم و هدایت عالیه معظم له و کوشش شبانه‌روزی مسئولان وقت موفق شده‌است قدم های بلندو موثری در جهت تکامل کمی و کیفی برنامه هاوقدرت فرستنده هابردارد.

برنامه‌های رادیوئی از هشت ساعت ونیم در روز به هنگام افتتاح اینك درشبکه رادیوئی کشور بحدود ۲۵٫۷ ساعت در شبانه روز افزایش یافته‌است. هم‌اکنون در پاره‌ای از مراکز استان های کشور مانند زاهدان، کرمانشاه، رشت، اهواز، تبریز فرستنده های ۱۰۰ کیلوواتی موج متوسط و در برخی دیگر فرستنده های محلی باقدرت های گوناگون بکار مشغول‌اند.

در تهران سه برنامه رادیوئی وجود دارد. برنامه اول یا صدای ایران که برنامه های عمومی مملکت را پخش می کند.

برنامه دوم یا رادیو تهران که برنامه‌های فرهنگی پخش میکند وبرنامه سوم یا رادیو اف. ام که برنامه‌های موسیقی ایرانی و خارجی را بسبك استریوفونیك پخش مینماید ودراستانها فرستنده های استانی هریك علاوه بر پخش قسمتی از برنامه‌های تهیه شده در مرکز خود نیز برنامه‌های ویژه‌ای تهیه و پخش مینمایند.

فرستنده های جدید

در سال گذشته نصب فرستنده ۲۵۰ کیلوواتی موج کوتاه پایان یافت وبهره‌برداری از آن آغاز شد و اینك صدای ایران را به اغلب نقاط اروپا میرساند. کار های نصب فرستنده دو هزار کیلوواتی موج متوسط در سال گذشته ادامه داشت و در سال جاری برای بهره‌برداری آماده میشود. بقیه در صفحه سیزدهم

آگهی از شرکت سهامی تلفن ایران

شرکت سهامی تلفن ایران از هرگونه ناراحتی که در نتیجه بر تردان کابل طبعا متوجه مشترکان محترم میشود قبلا تاسف خود را ابراز داشته و بدینوسیله باطلاع میرساند قسمتی از کابل های منطقه زیر:

۱- شمالا به خیابان ۱۲-۱۳ تهران ویلا.
۲- شرقا: به خیابان ۱۶ متری هخامنش و رودخانه.
۳- جنوبا: به برق آلستوم.
٤- غربا: به‌مسیل‌شرق کارخانه برق.

بعلت ضرورت فنی برگردان میشودنا گزیرشماره تلفن‌مشترکان محترم منطقه مزبور با شماره های جدیدی که‌دراختیار قسمت‌اطلاعات (۰۸) گذارده شده ازروز ۸٫۲ ۴۹ تعویض خواهد شد. م‌الف ۹۷٤

شرکت سهامی تلفن ایران
آ-۵۵۸٤

زکریای رازی در مجله جوانان

مجله‌جوانان باتهیه‌و انتشار رپرتاژهای مخصوص از زندگی نوابغ ایران اینك بین طبقات‌روشنفکردست‌بدست می گردد ومردم ایران بگرمی ازاین برنامه ابتکاری مجله جوانان استقبال کرده‌اند از شماره دوشنبه سومین رپرتاژ اززندگی پنج‌نابغه‌ایران تحت عنوان ماجراهای حیرت‌انگیز زندگی زکریای رازی آغاز می‌شود.

کاملترین گزارشهای ورزشی - سینمائی
دهها داستان و عکس رنگی
پاورقی های انتخابی وپرسور
دوشنبه‌ها فقط در مجله جوانان

مدیر تبلیغات استخدام میشود

شرکت سهامی جیپ یکنفر مدیر تبلیغات درجه یك درسطح فوق‌العاده با ابتکار و با تجربه که بزبان انگلیسی آشنائی داشته باشد با حقوق خیلی خوب استخدام می‌نماید.
واجدین شرایط برای تعیین وقت ملاقات به تلفن شماره ۲۸۳۳ ۳۳ مراجعه نمایند

۱-۲ آ-۳۱۸۵

آگهی مناقصه

سازمان غله کشور حمل مقدار سه هزار تن گندم از سیلو کرمانشاه به‌سیلو رضائیه را بمناقصه میگذارد پیشنهادات تا ساعت ده صبح روز بیست‌و دوم اردیبهشت ٤۹ قبول وساعت یازده همانروز بارو قرائت خواهد شد سپرده شرکت در مناقصه یکصد هزارریال مدت چهل‌روز می‌باشد طالبین برای اطلاع از شرایط مناقصه و مفاد طرح پیمان حمل به‌اداره امور حمل ونقل سازمان غله کشور روبروی کاخ دادگستری خیابان داور مراجعه فرمایند.
م‌الف ۹۷۵

رئیس سازمان‌غله کشور
آ-۵۵۷٦ ۱-۲

بدینوسیله باطلاع کلیه پزشکان و متخصصین رشته‌های وابسته به امور توانبخشی میرساند که سمینار بین‌المللی توان‌بخشی در رشته‌های زیر:

۱- ارتوپدی.
۲- پزشکی فیزیکی.
۳- دست و پا سازی وبریس سازی.
٤- توان بخشی حرفه‌ای.
۵- توان بخشی اجتماعی.

بمدت سه روز از تاریخ ۲۸ شهریور ماه لغایت ۳۰ شهریور در تهران تشکیل خواهد شد از کلیه متخصصین مربوطه که مایل باشند مقالاتی در زمینه های فوق ارائه دهند خواهشمند است تا آخر روز دهم خرداد ۱۳٤۹ مقالات خود را به آدرس خیابان میکده شماره ۳۱ ارسال فرمایند.

انجمن توان بخشی
۱-۲ آ-۵٤۹۸

واحد های جدید بانك ملی ایران

بانکملی ایران بمنظور فراهم نمودن تسهیلات بیشتر برای مشتریان محترم در فروردین ماه گذشته ۱۷ واحد جدید بانکی بشرح زیر تاسیس نموده است:

تهران

* خیابان‌شهباز جنوبی ایستگاه شهرام
* سه‌راه صفا اول خیابان سینا
* امیرآباد نبش خیابان کوکب

شهرستانها

* رشت خیابان شاه
* شاهرود اداره دارائی
* سنندج خیابان‌شاهپور
* بندرعباس میدان‌بلوکی
* شهرضا خیابان خیام
* جلفای آذربایجان اداره گمرك جلفا
* نهاوند پاقلعه، قسمت قدیم شهر
* ماسال از توابع صومعه‌سرا
* طبس‌مسینا از توابع بیرجند
* گزیك از توابع بیرجند
* گرمه از توابع بجنورد
* ماهان از توابع کرمان
* نورآباد از توابع خرم‌آباد لرستان
* سرابی از توابع تویسرکان

پدران و مادران

مکتب پارس

ثبت نام را آغاز کرد
فقط برای متولدین ٤۵ (کودکستان)
متولدین ٤٤ (کلاس آمادگی)
متولدین ٤۳ (کلاس اول)
تلفن پاسخگوی ۲٤ ساعته ٤۲٤۱٤
نشانی دفترمرکزی و شبانه روزی
خیابان پهلوی، بزرگمهر، شماره ۱۰۰

شرکت سهامی کارخانجات چینی بهداشتی

جهت فروش محصولات خود از قبیل: روشوئی، توالت، بیده، وان در اندازه های مختلف که در آتیه نزدیك در ایران ساخته خواهد شد احتیاج به نمایندگان فعال در تهران و شهرستانها با شرایط زیر دارد:

۱- سپردن تضمین بانکی یا وثیقه‌ملکی جهت اعتبار
۲- دارا بودن تجربه در امور فروش لوازم فوق و داشتن فروشگاه مدرن و انبار لازم.

کسانیکه تمایل باخذ نمایندگی دارند هر چه زودتر باشرکت سهامی کارخانجات چینی بهداشتی بنشانی: تهران. خیابان اکباتان شماره ۲۰۹ مکاتبه نموده و یا با تلفن های ۲-۳۰۱۵٤۱ تماس حاصل نمایند.

منتشر شد. از روزنامه فروشها بخواهید
۱-۲ آ-۵٤۹٤

بانك تهران

اطلاعیه بانك تهران

قرعه کشی جایزه یك فرسخ اسکناس ۵ تومانی

ساعت ۱۰ بعداز ظهر روز یکشنبه ۶ اردیبهشت ماه طی مراسم جالبی در تلویزیون ملی ایران کانال ۷ انجام میگردد.

این مراسم بکارگردانی کمال‌الدین مستجاب‌الدعوه وبا شرکت خانم رامش اجرا میشود.

بانك تهران

49 T 1

آگهی استخدام

شرکت ملی نفت ایران جهت تدریس در هنرستان صنعتی اهواز به افراد زیر نیازمند است:

	سمت	تحصیلات	تجربیات
۱	مربی ارشد سیویل	درجه مهندسی در سیویل‌ویا معادل آن	۲ تا ۵ سال سابقه تدریس و داشتن سابقه کار درامور مهندسی ساختمان
۲	مربی ابزار دقیق	حداقل دیپلم کامل متوسطه	۳ تا ۵ سال سابقه در ابزار دقیق مربوط به صنایع نفتی

شرایط:

الف شاغل نبودن در موسسات دولتی‌یاوابسته بدولت
ب حداکثر سن ٤۰ سال
ج برك معافیت دائم یاخاتمه خدمت‌وظیفه‌عمومی

متقاضیان واجد شرایط میتوانند با همراه داشتن مدارك فوق الذکر درروزهای اداری ازساعت ۸ الی ۱۱ صبح به‌اداره کل استخدام و کاریابی‌واقع درخیابان کاخ شمالی - بالاتر از بلوار مقابل بانك ایران و هلند مراجعه فرمایند.

۱-۲ آ-۵۲۰٤