ویلی برانت تهدید بقتل شد

ویلی برانت پشت پرده ضد گلوله

آلمان از امروز هنگام شرکت در میتینگ های انتخاباتی و سخن رانی‌ها در پناه یک پرده ضد گلوله قرار گرفت . در عکس ویلی‌برانت هنگام سخن رانی در پشت پرده شیشه‌ای ضد گلوله دیده میشود ، خط سعیدی که در عکس عمود برمیکروفون دیده میشود یک‌گوشه از پرده ضد گلوله نشان داده شده است .

عکس رادیوئی اطلاعات

بدنبال تهدید های مکرر که علیه جان‌ویلی‌برانت‌بعمل‌آمده‌صدراعظم

فرهنگ انقلاب

ایران در پایان دهه رستاخیز بزرگ

مجموعه فرهنگ جامع انقلاب بپیشگاه‌شاهنشاه تقدیم میشود در صفحه ٤

فرمان شاهنشاه

بمناسبت روز ارتش شاهنشاهی ایران

در صفحه ٤

●

زندگینامه یک صدراعظم

ویژه‌نامه صدمین سال تولد مشیرالدوله‌پیرنیا مردعلم‌و سیاست

صفحه ۲۷

---

۴۰ صفحه

اطلاعات

پنجشنبه ۲۵ آبانماه ۱۳۵۱ ـ شماره ۱۳۹۵۲ تکشماره ۵ ریال

مطالعات و تحقیقات وزارت علوم برای

ادغام دوره پزشکی و تخصصی

تاسیس دوره آموزش ٤ ساله بمنظور

تربیت روستاپزشک

نیازمبرم‌مناطق روستائی به‌پزشک و محدودیت‌دانشکده‌های‌پزشکی بافزایش ظرفیت‌تربیت‌روستاپزشک‌راضروری میسازد . در صفحه آخر

زسکا

تیم فوتبال ارتش شوروی فردا باتاج مسابقه‌میدهد

در صفحه ۳۹

دیلی اکسپرس چاپ لندن نوشت :

در مصر مبارزه شدیدی بر سر قدرت آغاز شد

خطر کودتا در مصر

احداث پارک وحش تهران آغاز شد

★ پارک وحش تهران در ۳۰۰ هکتار ازاراضی‌غرب‌تهران احداث‌میشود

★ در این منطقه یك شهر جدید بنا خواهد شد . در صفحه ٤

● ژنرال های ارتش که مخالف ورود مجدد شوروی ها به مصر هستند هر لحظه ممکن است قدرت را بدست گیرند .

● دهها نفر از افسران طرفدار ژنرال صادق از ارتش اخراج یا دستگیر شدند .

در صفحه ٤

توزیع ماهی

ازپانزدهم آذر آغاز میشود

در صفحه ۳۹

سرلشگر تقی مشاور بعنوان سرپرست

سازمان بسیج‌عمومی وآمادگی ملی

بحضور ملوکانه معرفی شد .

صفحه ٤ (اخبار روز)

سادات گفت :

من هر کس را که‌روح تفاهم نداشته باشد بر کنار میکنم

★ سادات‌گفت‌اعراب نبایدبه‌شوروی و امریکا امید داشته باشند . در صفحه ۲

اوج مبارزه انتخاباتی آلمان

در جریان نطق های انتخاباتی ویلی برانت در پشت پرده ضد گلوله قرار گرفت

در صفحه ۲

موسسات‌آمارگیری آلمان اعلام کردند ویلی برانت در انتخابات پیروز میشود

رقیب ویلی‌برانت: من قرارداد دو آلمان را امضاء نمی‌کنم

شایعه کودتا دراردن تکذیب‌شد

مشاور ملك‌حسین گفت‌شایعات‌کودتا در اردن سراپا ساختگی و بی اساس است .

در صفحه ۲

کاشیکاری‌تازیرسقف با کاشی ایرانا

شرکت ملی نفت ایران

قابل توجه صاحبان دستگاههای حرارت مرکزی

شرح در صفحه ۲۹

مینا MINA

تلفنهای جدید مارا یادداشت فرمائید

۸۴۸۷۵۱-۸۴۸۷۳۴

۸۴۳۹۷۶-۸۴۳۴۸۹

شرکت چینی بهداشتی مینا

بدینوسیله از عموم دوستان ، همکاران و آشنایان ارجمند که در سوگ پدرم مرا یاری و تسلی داده‌اند نهایت سپاسگزارم . عنایات یزدان پاک پیوسته شامل حالشان باد .

نوذر آزادی

تیمسار معظم سرلشگر رزم‌آرا فرماندهی محترم پلیس راه مصیبت وارده را ازطرف خود و کلیه اعضای‌سندیکا های فدراسیون صمیمانه تسلیت گفته سلامتی تیمسار عزیز و خانواده محترم را از خداوند مسئلت دارم.

«آذرفر»

برای تغییرشغل ازشنبه۲۷ آبان ربکا کلیه پارچه‌های‌خودرا حراج میکند

شماره تلفنهای دفتر اسناد رسمی درجه اول ۳۱۰ تهران به شماره ۸٤۱۳۳۰ و ۸٤۳۳٦٦ تغییر یافته است

محمود فاضلی سردفتر دفترخانه ۳۱۰ تهران

آگهی استخدام معلم برای تدریس زبان انگلیسی

شرح در صفحه ۸

شما که میخواهید بیشتر بدانید این جدولهارا حتما مطالعه‌فرمائید

درصفحه پنجم

اطلاعیه

آدرس‌جدیدشرکت‌سهامی شیشه قزوین (عام)

بقیه در صفحه ۲۳

S.T.Dupont

اس . ت . دی‌پون

جواهری‌پاریس

باخوشوقتی‌باطلاع میرساند که‌مرکزتعمیرات فندک‌های دوپون درتهران وتعمیرکنندگان خودرا تامین‌وبرای سرویس وتعمیرات آماده‌ساخته‌است .

خیابان شاه ـ پاساژ رویال طبقه دوم پاصندوق پستی ۲۶۳۲ ـ تهران تلفن ۴۶۰۸۵

آگهی استخدام ۲۴۹ نفر برای مشاغل مختلف در دانشگاه تبریز

شرح در صفحه ۱٦

استودیوعصر طلائی

محصولات جدید خود را معرفی میکند

۱ ـ استوار و پاسبان باشرکت عبدالعلی‌همایون حسین حسینی ـ مرتضی عقیلی ـ بکارگردانی نظام فاطمی

۲ ـ مردان خلیج باشرکت ناصرملك‌مطیعی ـ مرجان و امین امینی بکارگردانی نظام فاطمی

۳ ـ علی کنکوری باشرکت‌مسعود اسداللهی ـ شهناز تهرانی ـ رضاکرم‌رضائی بکارگردانی مسعود اسداللهی

٤ ـ ابرام‌فرنگی با شرکت : بیك‌ایمانوردی ـ عبدالعلی همایون ـ حسین حسینی ـ ناتاشا ـ و مرتضی عقیلی ـ بکارگردانی نظام فاطمی

۵ ـ نصیب و طاهر با شرکت : ایرج قادری ـ پوری‌بنائی ـ داودرشیدی ـ و ... امین امینی ـ بکارگردانی سعید مطلبی

٦ ـ دام‌خوشگلا با شرکت : فردین بکارگردانی سعید مطلبی

۷ ـ علی فتو با شرکت : مسعود اسداللهی ـ بکارگردانی مسعود اسداللهی

۸ ـ فرمان باشرکت : ایرج قادری ـ امین امینی بکارگردانی ایرج قادری

۹ ـ شوهر قلابی با شرکت : فخرالدین (رنگی)

از هفته آینده

دربزرگترین گروه سینمائی تهران وشهرستانها

صادق کرده

اثر : ناصر تقوائی

قابل توجه مصرف کنندگان نشاسته کارخانه‌های قنادی بیسکویت سازی بافندگی وصنف عطار

شرح در صفحه ۳٦

بلند آسمان جایگاه من است

قابل توجه جوانان دیپلمه

مشخصات:

✿ دیپلم : ریاضی ـ طبیعی یا ادبی ✿ سلامتی کامل

✿ هوش و استعداد کافی ✿ علاقمندی به فن خلبانی

✿ حداکثر سن تا ۲۵ سال ✿ حداقل‌قد ۱۶۱ سانتیمتر

امتیازات

✿ تحصیل در دانشکدهٔ خلبانی به هزینهٔ نیروی هوائی شاهنشاهی در داخل و خارج کشور بمدت کمتر ازسه‌سال ✿ دریافت‌ماهانه تا ۱۵۲۰ تومان‌ضمن تحصیل

✿ نیل بدرجهٔ ستوان دومی با حقوق اولیهٔ ماهانه ۳۶۷۵ تومان

✿ پیشرفت سریع : در نیل بدرجات بالاتر افسری و برخورداری از مزایای خدمتی بیشتر ✿ شغل پر افتخار خلبانی با ارزش و اهمیت فوق‌العاده در سطح جهانی .

هنری هوائی شاهنشاهی ایران

شرکت برق منطقه‌ای تهران

«اطلاعیه»

شرکت برق منطقه‌ای تهران بمنظور رفاه بیشتر مشترکان خود اقدام به چاپ و توزیع صورتحسابهای جدیدی کرده است که شامل نام بخش مربوط به هرمشترک و شماره های تلفن نگهبانی‌ها در تهران و نواحی تابع می‌باشد .

از مشترکان محترم خواهشمند است هنگام ضرورت وسیله تلفن‌های مندرج در پشت صورتحساب مصرف برق با مسئولان مربوط تماس حاصل فرمایند . م‌الف ۲۲٤۵۲

آ ـ ٦۰۰۹٤

اطلاعات بیشتر در صفحه ۲۸

سادات از احتیاط کاری شوروی انتقاد کرد

قاهره ـ محافل مطلع قاهره امروز قسمت هائی از نطق مهمی را که‌پرزیدنت سادات در یك جلسه سری حزب اتحادیه سوسیالیست‌عرب‌ایراد کرده فاش‌ساختند.

رئیس‌جمهوری مصر در سخنرانی‌خود از کندی فوق‌العاده اقدامات شوروی و احتیاط زیاده از حد مسکو در بحران خاورمیانه بشدت انتقاد کرده است .

رئیس جمهوری مصر در این‌باره‌تاکید کرده است که پس‌از توافقی که در ماه مه گذشته بین واشنگتن و مسکوحاصل شده مصر بین دو قدرت فوق بزرك قرار گرفته که یکی از آنها بطور کامل از اسرائیل پشتیبانی می‌کند و دیگری با احتیاط و با کندی فوق‌العاده به نفع‌مصر قدم برمیدارد و روی همه چیز حساب‌می کند .

رئیس‌جمهوری مصر در باره برکناری ژنرال محمدصادق از مقام وزارت‌جنك و فرماندهی کل نیروهای مصرگفته است در ماه اوت گذشته بوی دستور داده بود که بمنظور وارد کردن فشار به آمریکا مقدمات عملیات نظامی را در ماه نوامبر فراهم کند ولی ژنرال صادق بدستورهای او اعتنائی نکرد .

سادات ضمنا گروههای دست راستی را در مصر بشدت مورد انتقاد قرار داده و گفته است که صادق باین دسته‌پیوسته و از نظریات آنها پشتیبانی میکرد .

بادست پر

انورسادات رئیس جمهور مصر به رهبران سیاسی این کشور اندرز داد که دیگر برای پیدا شدن راه حل عادلانه‌ای جهت رفع مناقشات خاورمیانه امیدی به آمریکا و شوروی نداشته باشند .

سادات‌که در اجتماع رهبران حزب دولتی‌اتحاد سوسیالیستی‌عرب سخنرانی میکرد به پاره‌ای پرسشهای اساسی در باره اوضاع داخلی مصر بطور ضمنی جواب داد ، در باره شایعات مربوط به وجود اختلاف در دستگاه رهبری مصر سادات گفت : من هر مقامی را که‌دارای روح و تفاهم نباشد خود از کاربرکنار خواهم کرد .

در مورد وضع تسلیحاتی مصر سادات به کسانی که سخن از نارسایی های تدارکات جنگی و دفاعی وی می گویند حمله کرد و آنها را دروغگو ودشمنان کشور و ملت نامید .

سادات اضافه کرد که از ۵ سال پیش تا کنون تقویت وتجهیز ارتش مصر و تقویت بنیه دفاعی آن بدون وقفه ادامه یافته است . سادات یادآوری‌کرد که ملت ویتنام تا چهار سال بدون‌دریافت اسلحه از خارج به مبارزه عادلانه‌اش ادامه داد در حالیکه مصر این مبارزه را با دست پر آغاز کرده است .

در زمینه مناقشات مسلمانان ومسیحیان قبطی مصر سادات وعده داد که مسببین را مجازات خواهد کرد .

سادات در باره رفتار دانشجویان مصری و وضع موجود محیط دانشگاه های مصر نیز سخن گفت‌واز دانشجویان خواست که صرفنظر از اختلاف سلیقه های سیاسی نشان دهند که به میهن خود علاقه دارندوبه آن مباهات میکنند.

در کنفرانس وزیران دفاع خارجه عرب

دبیر کل اتحاد عرب : ما باید فقط روی نیروی خود حساب کنیم

کویت ـ نخستین جلسه سری کنفرانس وزیران دفاع و امور خارجه کشورهای‌عربی که در کویت تشکیل شده است پس ازچهار ساعت پایان یافت .

در این جلسه به ترتیب نمایندگان مصر ، تونس ، الجزایر ، لیبی ، کویت ،عربستان سعودی و سوریه سخن گفتند.

محمود ریاض دبیر کل اتحادیه عرب پس از پایان جلسه به‌خبرنگاران گفت‌که‌مذاکرات «صادقانه و سازنده» بود و نمایندگان کلیه کشورهالزوم هماهنگی روش اعراب راتاکید کردند . وی افزود که تاکنون هیچگونه طرحی به کنفرانس تسلیم نشده ولی نماینده سوریه گفته است که در کمیسیون های فنی طرحی پیشنهاد خواهد کرد.

محمد حسن زیات وزیر امور خارجه مصر نیز نسبت به‌نتیجه‌کنفرانس اظهارخوش‌بینی کرد و گفت مصر باوجود روابط صمیمانه‌ای که با شوروی دارد به مستشاران آن‌کشور اجازه بازگشت نخواهد داد.

در جلسه افتتاحیه کنفرانس‌که‌قبل از ظهر دیروز تشکیل شد شیخ سعدالعبدالله وزیر دفاع کویت ضمن نطقی هدفهای کنفرانس را تشریح کرده گفت ما اینجا دور هم جمع شده‌ایم تا مسئله تجاوز صهیونیست‌ها را علیه ملت عرب مورد بررسی قرار دهیم و طبیعی است که کنفرانس باید درباره وسائلی که برای مقابله‌باخطر و ستیزه‌جوئی دشمن مورد استفاده قرار گیرد تصمیم لازم اتخاذ کند .

وزیر دفاع کویت گفت ما باید یک حقیقت را در نظر بگیریم و آن اینکه آیا واقعاکشور های عربی میخواهند وضع موجود راعوض کنند یا خیر ؟

حقیقت این است که ملت عرب در برابر دشمنی قرار گرفته است که کلیه کشورهای عربی را بدون استثناء تهدید میکند.

وزیر دفاع کویت ضمن اشاره به سازمان مقاومت فلسطین گفت هیچ‌کس نمیتواندنقش مهمی را که این‌سازمان‌در نبرد آزادی‌بخش بعهده گرفته است منکر شود .بنابراین‌کلیه اقدامات مشترک کشورهای عربی شامل سازمان مقاومت فلسطین نیز باشد و نقش این سازمان و حدود مسئولیت های آن‌باید کاملا روشن شود.

نمایندگان دوازده کشور عربی ، اردن ، لبنان ، مراکش ، الجزایر ، تونس ، عراق ، کویت ، عربستان سعودی ، لیبی، مصر ، سوریه و سودان در این کنفرانس شرکت دارند.

دبیر کل جامعه عرب‌و یک هیئت‌از سازمان آزادی‌بخش فلسطین و همچنین معاون‌دبیر کل اتحادیه عرب در مسائل نظامی وژنرال شازلی رئیس ستاد ارتش مصر در مذاکرات این کنفرانس که بطور سری انجام میشود شرکت دارند.

محمود ریاض دبیر کل اتحادیه عرب ضمن نطقی که در جلسه افتتاحیه کنفرانس ایراد کرد گفت اعراب باید بیك حقیقت بی‌ببرند و ان اینکه دردرجه اول در نبرد علیه‌دشمن روی نیروهای خود حساب کنند . ریاض گفت هیچیك از کشورهای عربی‌نمیتواند به تنهائی با تجاوز اسرائیل مقابله کرده و سرزمین‌های اشغالی را بازگردانند وبه‌نظر میرسد هیچ دولت خارجی حاضر نیست اسرائیل را برای تخلیه سرزمین‌های‌اشغالی زیر فشار قرار بدهد . این کنفرانس باید اوضاع را بدقت مورد بررسی قرار داده یک طرح مشترک برای‌مقابله با تجاوز اسرائیل تهیه کند.

دومین جلسه سری کنفرانس در ساعت هشت و نیز بعد از ظهرامروز (بوقت‌تهران) تشکیل خواهد شد.

«خوزه‌فرانسیسکو سان‌فیلیپو» فوتبالیست مشهور «چونچونا ـ ویلانان» و ماریلینا روس ستارگان سینمای آرژانتین برای ادای احترام به ژنرال پرون وارد رم شدند .این سه نفر جزو یک گروه ۱۴۰ نفری از هواداران پرون هستند که برای همراهی با او در بازگشت به آرژانتین دیروز وارد رم شدند.درعکس فوتبالیست مشهور درمیان دو ستاره سینمای آرژانتین در فرودگاه رم دیده می شوند .

عکس رادیوئی اطلاعات

یک‌میلیون نفر آماده‌استقبال از پرون شدند

بوئنوس آیرس ـ در حالیکه طرفداران پرون باشور وهیجان کم نظیری مقدمات بازگشت رئیس جمهوری سابق را به پایتخت آرژانتین فراهم میکنند و یک هیئت صد و چهل نفری برای بازگردانیدن اوبه بوئنوس آیرس به شهر رم رفته‌اند روزنامه های پایتخت آرژانتین گزارش‌داده‌اندکه رئیس‌جمهوری سابق بیش از هفت روز در این کشور اقامت نخواهد کرد و در پایان هفتمین روزمستقیما به اسپانیا بازخواهد گشت .

روزنامه «لاآوپنیون» از قول فرستاده ویژه پرون نوشته است که رئیس جمهوری سابق در میهمانخانه بین‌المللی که در۴۰ کیلو متری بوئنوس‌آیرس قرار دارد اقامت خواهد کرد و پس از یک هفته به مادرید باز ـ خواهد گشت .

«هکتور کامپورا» یکی از رهبران «جنبش ملی پرونیست» آرژانتین‌که دیروزبرای همراهی با «پرون» در باز گشت به آرژانتین در راس حدود یکصد و چهل نفر از دوستداران او وارد رم شد گفت ملت آرژانتین مایل است که پرون باردیگر بریاست جمهوری آرژانتین انتخاب شود .

بمنظور حفظ نظم و امنیت‌در بوئنوس آیرس‌پایتخت آرژانتین بعلت اینکه پرون پس از ۱۷ سال‌به وطن باز میگردد بدستور دولت آرژانتین هرگونه فعالیت عمومی تعطیل می شود .

طبق اعلامیه‌ای که از طرف یک سخنگوی دولتی منتشر شد تمام مدارس ، کارخانه ها و سازمان های دولتی آرژانتین تعطیل است . دولت آرژانتین اعلام داشت واحد های ایمنی برای جلوگیری از اغتشاشات غیر قانونی در نقاط مختلف پراکنده شده‌اند .

رهبر طرفداران پرون رئیس جمهوری پیشین آرژانتین‌اظهار امیدواری کرد که بیش از یک میلیون نفر برای استقبال پرون در فرودگاه «ازیزا» در بوئنوس آیرس اجتماع‌کنند ولی پلیس این کشور اعلام داشت که ازتشکیل اجتماعات ومیتینگ های پرجمعیت جلوگیری بعمل می آورد .

تصمیم دولت آرژانتین دائر بر تعطیل مدارس ومراکز کارگری و ادارات دولتی بدین معنی است که دولت در نظر دارد با نگهداشتن این افراد در منزل خود ازایجادشورش واغتشاش جلوگیری بعمل آورد. سخنگوی ریاست جمهوری‌آرژانتین اعلام داشت این روز یک تعطیل عمومی محسوب می شود وتمام سازمان ها اعم از دولتی و خصوصی موظف به پرداخت حقوق به کارمندان خودهستند.

مقاله بازگشت پرون و خطر جنگ داخلی را در صفحه ۶ مطالعه فرمائید .

خلاصه اخبار مهم جهان

● سالونیک ـ یک کشاورزترک ساکن‌دهکده «کوموتی‌نی» (واقع در مقدونیه یونان) درخواب همسر خود را درکنار یک مرد روستائی از اهالی همان دهکده می بیند و بلافاصله پس‌از بیدار شدن از‌خواب زن ۵۷ ساله خود را بایک تفنگ شکاری از پای درمی‌آورد . او میگویدکه خداوند درخواب بمن‌خبر داد که همسرم خیانت می‌کند . کشاورز جنایتکار و خرافی که ۶۰ سال دارد از طرف ماموران پلیس بازداشت شد .

● هنگ‌کنگ ـ چوئن لای نخست وزیر چین سفیران لبنان و ترکیه را بحضور پذیرفت و باآنها بطور جداگانه مذاکره کرد . دراین مذاکرات وزیرخارجه چین نیز شرکت داشت .

● قاهره ـ روزنامه نیمه رسمی الاهرام به مردم مصر اخطار کرد که از اختلافهای مذهبی به پرهیزند . این روزنامه ضمن اشاره به آتش‌سوزی یک کلیسای قبطی درحومه قاهره نوشت دشمن ما که متوجه‌عزم راسخ مردم مصر برای کسب پیروزی شده است با بوجود آوردن تفرقه مذهبی مصر دارد به سیاست خود جامه عمل میپوشاند .

از سوی‌دیگرعبدالقادر حاتم معاون نخست‌وزیر و وزیر فرهنگ مصر بادو گروه از رهبران‌مسیحیان مصر درباره حادثه اخیر مذاکره کرد .

● کویت ـ درپایتخت الجزایر اعلام شد که این‌کشور هفت نفتکش بارزش هفتصد میلیون دلار برای حمل‌گازطبیعی خود بایالات متحده آمریکا و اروپای غربی خریداری میکند .

براساس قرارداد هائی که میان الجزایر و کشور های آمریکا ـ فرانسه ـ آلمان غربی وبلژیک منعقد شده است الجزایر از سال ۱۹۷۶ درحدود ۳۰ هزار میلیون مترمکعب گاز طبیعی باین کشور ها صادر خواهد کرد .

● لندن ـ ملک فیصل پادشاه عربستان سعودی‌که‌از ۲روز قبل برای دیدار از پنج کشور آفریقایی وارد کامپالا شده است با ایدی امین رئیس جمهوری اوگاندا مذاکره کرد . رئیس جمهوری اوگاندا برای شرکت مردم در مراسم ودیدارهای پادشاه عربستان سعودی روز جمعه را تعطیل عمومی اعلام داشته است .

● جاکارتا ـ یک سخنگوی وزارت بهداری اندونزی امروز اعلام‌کردکه حدود هفتصد نفر از ژوئیه‌گذشته در سوماترای جنوبی براثر بیماری وبا جان خودرا از دست داده‌اند ، و ۲۸۶۳ نفر مبتلا به‌این بیماری در بیمارستانها بستری شده‌اند .

سخنگوی مزبور گفت که یک تیم پزشکی به مناطق وبازده اعزام شده‌اند که از شیوع بیشتر این بیماری جلوگیری کنند .

همچنین ۲۴۳ نفر از اکتبر گذشته در سه منطقه جاوه غربی براثر وبا جان سپرده‌اند .

● نیویورک ـ در بیانیه‌ای‌که روز گذشته ازطرف‌شهرداری نیویورک انتشار یافت اعلام شد که جان لیندسی شهردار نیویورک و همسرش ماه آینده عازم‌اسرائیل خواهند شد تارسما از این کشور دیدن کنند .

مذاکرات موشه‌دایان وراجرز بی‌نتیجه ماند

واشنگتن ـ منابع دیپلماتیک آمریکا اعلام‌کردند که‌مذاکرات دیروز موشه‌دایان وزیر دفاع اسرائیل و ویلیام راجرز وزیر امور خارجه‌ایالات متحده بی‌ـ نتیجه پایان یافت.

سخنگوی وزارت امور خارجه آمریکا روزگذشته‌اظهار داشت که موشه‌دایان برای انجام مذاکراتی در مورد مسائل مختلف خاور میانه به واشنگتن سفر کرده است . اما منابع دیپلماتیک گفتند که بنظر آنها مذاکرات موشه‌دایان‌تا این‌زمان بی‌ثمر بوده است . این منابع اظهار داشتند در خلال مدتی که این شخصیت ها مشغول مذاکره در مورد وضع خاور‌ـ میانه هستند مسلما موضوع افزایش کمک نظامی آمریکا به اسرائیل مطرح خواهد شد . اما دایان‌گفته‌است که اشاره‌ای به کمک نظامی آمریکا به اسرائیل در گفتگو های آنها نشده است .

وی به خبرنگاران گفت که‌ما تاکنون وضع‌خاور میانه را در جنبه های مختلف آن مورد بررسی و گفتگو قرار داده‌ایم . هنگامیکه از وی سئوال شد که که‌آیا بنظر اوایالات متحده در سال ۱۹۷۳برای‌برقراری صلح در خاورمیانه کوششهای جدیدی معمول خواهد داشت یاخیر گفت : من نمیدانم ، شما خودتان بهترمیتوانید به این موضوع پی ببرید . منابع دیپلماتیک گفتند که هنوز برای واشنگتن اتخاذ یک روش‌معین برای‌نقشی که‌احتمالا در آینده درمذاکرات صلح خاور میانه ایفاء خواهد کرد بسیار زود است.

سخنگوی کاخ سفید واشنگتن اعلام کرد که موشه‌دایان وزیر دفاع اسرائیل باهنری‌کی‌سینجر مشاورمخصوص‌رئیس جمهوری آمریکا ملاقات و گفتگو کرده است .

دایان که بدعوت وزیر خارجه آمریکا چند روزی در واشنگتن بسر برد اکنون برای شرکت‌در جلسه‌ای که‌به‌منظور جمع‌آوری اعانه برای اسرائیل تشکیل میشود در نیویورک بسر میبرد.

دوك تودر مسکو بارهبران شوروی مذاکره کرد

مسکو ـ له‌دوکتو عضو دفتر سیاسی کمیته مرکزی حزب کمونیست‌ویتنام‌شمالی و نماینده ویژه‌هانوی‌در مذاکرات‌محرمانه صلح ویتنام دیروز در سر راه مسافرت خود به پاریس ازپکن واردمسکوشد . وی قرار است در پاریس با دکتر هنری کی ـ سینجرمشاورمخصوص رئیس جمهورآمریکا مذاکرات تازه‌ای در باره صلح ویتنام انجام‌دهد. یک‌گزارش‌حاکی‌است له‌دوکتو بلافاصله‌پس‌از ورود با رهبران شوروی‌وارد مذاکره شده است خبر ورود له‌دوکتو به مسکو بلافاصله‌اعلام نشد اما «فتوگرو نیکاتاس»بخش‌عکاس‌خبرگزاری رسمی شوروی اطلاع داد که مشغول ظاهر کردن عکسهایی است‌که‌از پیاده شدن له‌دوکتو در فرودگاه «شرمتیوو» مسکو گرفته شده است .

رادیوهانوی قبلا اعلام کرده بود که له‌دوکتو خود را برای انجام مذاکرات تازه‌ای با کی‌ـ سینجر در پاریس آماده کرده است و این بار ماموریت وی بطور ساده امضای قرار داد صلحی است که در ۲۶ اکتبر موردتوافق‌آمریکاو ویتنام‌شمالی قرار گرفته بود نیست .

در واشنگتن منابع رسمی اطلاع دادند که انتظار میرود کی‌سینجر در تعطیلات پایان هفته جاری و یادر آغاز هفته آینده با له‌دوکتو در پاریس ملاقات کند و ممکن است این ملاقات فرصتی باشد تا برای آخرین‌بار راه حل های‌معطوف به ختم جنگ ویتنام مورد بحث قرار گیرد .

تاریخ انجام این ملاقات به وسیله مقامات آمریکا و ویتنام شمالی تعیین شده و قرار است تاپایان‌هفته جاری اعلام گردد .

کی‌سینجر احتمالا بعد از ملاقات با له‌دوکتو به سایگون خواهد رفت تا وان تیو رئیس جمهور ویتنام جنوبی را از نتیجه‌مذاکرات‌نهائیش باله‌دوکتو آگاه کند .

«هوانگ‌دوک‌نها» مشاور ویژه پرزیدنت «وان‌تیو» که ممکن است به نمایندگی از طرف دولت ویتنام جنوبی در گفتگو های سری آمریکا و ویتنام شمالی شرکت کند در شماره امروزروزنامه نیمرسمی «تین‌سونگ»نظرات دولت‌سایگون را درباره چگونگی حل مسئله ویتنام تشریح کرده است.

مشاور رئیس جمهوری‌ویتنام جنوبی نوشته است که حقیقت این‌است که از سال ۱۹۶۹ در روش پرزیدنت وان‌تیو درباره مشکل ویتنام‌تغییری داده نشده است .

جمهوری ویتنام پیشنهاد میکند که‌برای حل کلیه مسائل ناشی از جنگ ویتنام سه کنفرانس تشکیل شود.

۱ـ کنفرانس پاریس مرکب از نمایندگان آمریکا ، ویتنام ـ جنوبی ، ویتنام شمالی ودولت انقلابی موقت مسئله آتش‌بس وقطع بمبارانهای هوائی را در چهارکشورهندوچین حل‌وفصل کند .

۲ـ یک‌کنفرانس دیگر مرکب از نمایندگان ویتنام جنوبی و ویتنام شمالی برای تعیین‌منطقه خلع سلاح‌شده بین دو کشور. وحدت دورژیم شمال و جنوب‌و روابط بازرگانی آنها طبق قرارداد های ژنو ۱۹۵۴تشکیل شود.

۳ـ سومین کنفرانس از نمایندگان سایگون و دولت انقلابی‌موقت‌ویتنام جنوبی‌مامور بررسی مسائل سیاسی داخلی ویتنام جنوبی بشود.

★ **حملات هوائی**

برای نخستین‌بار پس ازیك ماه‌شکاریهای بمب‌افکن آمریکا طی بیست وچهارساعت گذشته سیصد بار خاک ویتنام شمالی را بمباران کردند.

روز۱۵اکتبر گذشته فرماندهی عالی آمریکا در ویتنام اعلام داشت که طی بیست و چهار ساعت شکاریهای بمب‌افکن ایالات متحده۳۵۰ حمله هوائی در ویتنام شمالی انجام دادند.

از آن پس بمناسبت آغاز مذاکرات سری کی‌سینجر و له‌دوکتوازشدت حملات‌هوائی بطور قابل ملاحظه کاسته شده بود .

طی روز های اخیر بمباران هدف های ویتنام شمالی‌پیوسته شدت بیشتری پیدا میکند روز ۱۲ نوامبر ۲۴۰ بار و روز ۱۴ نوامبر ۲۲۰ بار خاک ویتنام شمالی توسط هواپیما های استراتژیکی درهم کوبیده‌شد.

دیروز هواپیما های ناوگان هفتم دو فرودگاه ویتنام شمالی را که یکی در ۸۵ کیلومتری شمال‌غربی‌شهر «وین» ودیگری در ۲۵۰ کیلومتری جنوب هانوی قرار دارند بمباران کردند .

هواپیما های عظیم «ب۵۲» نیز منطقه خلع سلاح شده‌را که ظاهرا ویتنام شمالی از آن مقادیر زیادی اسلحه و مواد جنگی به ویتنام جنوبی وارد میکنند در هم کوبیدند.

پراودا دیروز نوشت علت تشدید حملات هوائی امریکا به‌ویتنام شمالی‌اینست که‌امریکا میخواهد ویتنام شمالی را در مذاکرات صلح وادار به تسلیم کند.

اردن شایعه کودتا را تکذیب کرد

عمان ـ دولت اردن گزارش رادیوهای بغداد و دمشق‌رادایر براینکه اخیراتوطئه یک کودتای جدید برضد ملک‌حسین پادشاه اردن کشف وسرکوب شده‌است تکذیب کرد .

زیدرفاعی مشاور پادشاه‌اردن درامور امنیت ملی اظهارداشت که این گزارش سراپا ساختگی و بی‌اساس است و انتشار آن قسمتی‌ازجنگ تبلیغاتی دشمنان اردن برضد این کشوربوده‌است رادیوهای بغداد و دمشق دیروز گزارش داده بودند که توطئه کودتای مورد اشاره آنها در اوایل ماه نوامبر جاری درعمان کشف و سرکوب شده و بدنبال آن ۵۴نفر از افسران وعده‌ای از غیرنظامیان در اردن‌بازداشت شده‌اند .

طبق ادعای رادیوهای بغداد و دمشق ۷ خلبان و ۱۷ نفر از افسران نیروی هوایی و ۳۰نفر از افسران قسمتهای دیگرارتش اردن از جمله بازداشت شدگان هستند .

پاپ گفت : شیطان واقعاً وجود دارد

واتیکان ـ پاپ پل ششم رهبر روحانی کاتولیک های جهان اعلام کرد که شیطان واقعا وجود دارد ومردم دنیا باید با هوشیاری خود راازشر وسوسه‌های او ودامهایی‌که که در راهشان می‌گسترد حفظ کنند .

پیشوای روحانی ۷۵ساله کاتولیکهای جهان درحالی که وعظ هفتگی خود را ایراد می‌کرد از جهانیان‌خواست که سخنان اورا غیر واقع‌بینانه وخرافی تلقی نکنند .

پاپ گفت در دنیای امروز جوامع و کشورهایی‌وجود دارند که بطور کامل تحت سلطه شیطان قرار گرفته‌اند و آلودگیها و انحرافات روابط جنسی و موادمخدرمشیطان را در رخنه کردن به اعماق اجتماعات بشری یاری میدهد.

این اولین‌بار است که پاپ پل ششم یکی از وعظ های خود را از ابتدا تاانتها به‌سخن گفتن درباره‌شیطان اختصاص داده است .

به عقیده بعضی از ناظران وعظ دیروزپاپ‌منعکس‌ـ کننده نگرانی وی ازگسترش تعالیم شیطانی وشیطان‌پرستی در بعضی از کشورهاواز جمله درایالات متحده‌آمریکاست.

دربار واتیکان اخیرا از کارشناسان و نمایندگان‌خود گزارشهای تازه‌ای راجع به‌فعالیت فرقه‌های شیطان‌پرستان از ممالک مختلف دریافت کرده است .

نیکسون کشتی اهدائی برژنف‌را آزمایش کرد

واشنگتن ـ «بات‌نیکسون» همسر پرزیدنت نیکسون فاش کرد که در تعطیلات هفته تمام اعضای خانواده رئیس جمهوری برای‌آزمایش کشتی کوچکی ازنوع«هیدروگلایسور» اهدائی لئونید برژنف دبیرکل حزب کمونیست شوروی به «بیسکائین» در فلوریدا رفته بودند .

کشتی اهدائی برژنف در ماه اوت وارد بالتیمور شده بود و ده روز قبل به فلوریدا فرستاده شده است . طول این کشتی ۸مترونیم و سرعت آن سی گره دریائی است .

خانم نیکسون درباره‌نتیجه آزمایش این کشتی گفت : «گردش با این‌کشتی که‌بیست دقیقه طول‌کشید بسیار جالب بود .درآزمایش‌کشتی اهدائی علاوه بر نیکسون و همسرش دو دختر رئیس جمهوری «جولی» و «تریشیا» و داماد های‌نیکسون شرکت داشتند.

● ●

رونق بی سابقه بازار فروش دستگاههای بمب یاب

لندن ـ موج بمب‌های‌کاغذی که هفته گذشته سراسرانگلیس را فرا گرفت بازار«دستگاه‌های بمب‌یابی» را بطور عجیب‌رونق داده است .

سخنگوی‌یک کمپانی‌انگلیسی سازنده دستگاههای معروف «فلوئوروسکوپ» اعلام داشت که طی چند روز اخیر هفتاد دستگاه «بمب‌یاب» که بهای هریک از آنها دو هزار و سیصد لیره است فروخته شده است. این دستگاه قادر است پنجاه نامه پستی‌را در یکزمان بازرسی کند. وی حاضر نشد بگوید که این دستگاهها را چه کسانی خریداری کرده‌اند.

اسکاتلند یارد از روزجمعه گذشته تاکنون بیش از بیست بمب کاغذی کشف و بی‌اثر کرده است .

ویلی برانت تهدید بمرگ شد

بن ـ ویلی‌برانت صدراعظم‌آلمان از طرف گروهی ناشناس بمرك تهدید شد و پلیس آلمان برای حفاظت از جان‌صدراعظم‌درجریان سفر های‌انتخاباتی‌دست‌باقدامات احتیاطی فوق‌العاده زده است .

تازه‌ترین آمارگیری از تمایلات مردم آلمان غربی که گزارش آن دیروز بوسیله‌موسسه تحقیقاتی «آلنسباخ» انتشار یافته است نشان میدهدکه‌حزب موتلف سوسیال‌دمکرات برهبری ویلی‌برانت و حزب دمکراتهای لیبرال آزاد برهبری والترشیل وزیر خارجه آلمان غربی در انتخابات روزیکشنبه آینده‌حزب اقلیت دمکرات مسیحی رابابرتری آشکاری شکست خواهند دادو ویلی‌برانت مقام خود رابعنوان صدراعظم آلمان غربی حفظ خواهد کرد .

طبق نتایج بدست آمده از تحقیقات انستیتوی آلنسباخ‌تعداد افراد بالاتر از ۱۸ ساله‌که‌واجد شرایط قانونی برای دادن‌رای هستند می توانند روز یکشنبه آینده درتعیین سرنوشت‌حکومت ائتلافی ویلی‌برانت شرکت کنند از چهل میلیون نفر بیشتراست.

انستیتوی آلنسباخ که طی سالهای گذشته پیشگوئیهای آن معمولا با دقت قابل ملاحظه‌ای منعکس کننده نتایج‌عینی‌انتخابات در آلمان غربی بوده است‌عقیده دارد که‌در حدود ۹۰ درصد از افراد واجد رای دادن در روز یکشنبه‌آینده به پای صندوق‌های رای خواهند رفت .

با اینحال برای اینکه این پیشگویی اندکی احتیاط‌آمیزتر باشد از طرف موسسه تحقیقاتی و آمارگیری آلمان اظهار نظر شده است‌که در حدود ۱۵درصد ازرای دهندگان بالقوه در دادن رای به نفع حزب ویلی‌برانت یا حزب موتلفوی دمکراتهای‌آزاد (لیبرال) و یا حزب اقلیت‌دمکرات مسیحی برهبری راینربارتسل تردید دارند و این وضع ممکن است تا پایان انتخابات‌نیزادامه داشته باشد .

امروز راینربارتسل رهبر حزب مخالف آلمان غربی‌پیمان عادی‌شدن مناسبات دوستی دو آلمان‌راکه‌به کوشش ویلی‌برانت بامضاء رسیده است رد کرد و اظهار داشت‌که‌اگر درانتخابات آینده‌که‌قرار است روز یکشنبه آینده صورت گیرد پیروز شود ازامضاءاین قرارداد خودداری خواهد کرد . وی گفت : تا زمانی که برلن شرقی بسوی قراریانی که قصد دارند به غرب‌بیایند شلیک کند قرارداد مذکور را امضاء نمی‌کند . وی این‌موضوع را در یک‌مصاحبه تلویزیونی‌که ویلی‌برانت هم در آن‌شرکت داشت بیان کرد.

پیشنهاد کوبا به امریکا برای همکاری علیه هواپیماربایان

واشنگتن ـ کوبا به آمریکا پیشنهاد کرد که بین دو کشور پیمان دوجانبه‌ای منعقد شود تا به آنها اجازه همکاری برای سرکوب کردن راهزنی‌هوایی‌و تبه کاریهای مشابه را بدهد .

سخنگوی وزارت خارجه آمریکا اعلام کرد که این پیشنهاد بوسیله دولت ایالات متحده دریافت شده و واشنگتن امیدوار است که براساس این پیشنهاد مذاکرات غیر مستقیم وسودمندی بین دودولت آغاز شود .

براساس طرحی که‌روزگذشته جزئیات آن از طرف دولت کوبا اعلام شده و مدتی قبل به آمریکا پیشنهاد گردیده‌است‌ـ قرارداد دو جانبه‌ای که میان دو کشور برای مبارزه با راهزنی هوایی به امضاء خواهد رسید باید شامل مبارزه با تبه کاریهای مشابه نیز باشد . این‌بدان معنی‌است که به‌عقیده دوکت کوبا ـ آن‌عده ازعناصر به‌اصطلاح‌ضد انقلاب‌و دشمنان داخلی رژیم فیدل کاسترو که به آمریکا فراری و پناهنده می شوند نیز باید به موجب همان قرارداد از طرف ایالات‌متحده به کوبا تحویل داده شوند صرف‌نظر از اختلاف‌نظرهایی که به آنها اشاره شد نکته‌ای که نمی توان در مورد آن تردید داشت بهبود کاملا قابل‌احساس روابط هاوانا و واشنگتن در یك هفته اخیر است و این تحول اساسا زائیده‌رفتارآمیخته با حسن نیت و همکارانه کوبا در ماجرای ربوده شدن یك هواپیمای دی . سی . ۹شرکت آمریکایی سوترن ارلاینز به هاوانا بوده است .

★ **تهدید به اعتصاب**

اتحادیه خلبانان آمریکا تهدید کرد که اگر دولت‌های جهان تصمیمات موثری برای مقابله با هواپیما دزدی اتخاذنکنند اتحادیه مذکور دست بیک اعتصاب‌جهانی خواهد زد.

بدنبال این اخطار شرکتهای هواپیمائی آمریکا از دادگاههای این کشورخواستند که ازاعتصاب خلبانان آمریکائی جلوگیری کنند.

گفته میشود که دادگاه های آمریکا با اعتصاب خلبانان‌مذکور مخالفت نخواهند کرد.

بهشت در منزل شما

از هم اکنون طرح فضای سبز و باغات‌منازل‌خود را تهیه کنید تا در بهار از زیبائی آن راحت و بی‌دردسر لذت ببرید .
کشتمان در اختیار شمااست . تلفن ۸۲۴۹۶۰

آگهی شورای فرهنگی ایران

باهمکاری عده‌ای ازفرهنگیان ایرانی و انگلیسی و مدیریت آقای علی‌اصغر امامی اهری رایزن فرهنگی و سرپرست سابق دانشجویان ایران در انگلیس از فرزندان شما در انگلستان سرپرستی می کند .
برای اطلاع ازشرایط و مقررات آن به نشانی زیر مکاتبه فرمائید .
IRAN EDUCATION ADVISORY
4 PHILLIMORE GARDENS
LONDON W8 7QD
۱۸۲۳۱ـآ ۵ـ۱

شمازحمت نکشید
موبی دیک
مجلل‌ترین میهمانی را با لذیذترین غذاهای‌ایرانی و فرنگی که‌باتومبیلهای مخصوص حمل میشوددر منزل شما ترتیب میدهد .
میدان ولیعهد خیابان شقاقی شماره ۵۵ تلفن ۴۸۹۶۰

کلاسهای انگلیسی
بابکن‌سوکیاس
افتتاح‌شد. چهاراه‌کالج شاهرضا مقابل‌دبیرستان البرز تلفن ۴۳۵۸۶

عبدالوهاب زردوز تلفن جدید ۸۴۳۲۲۴

همه کودکان نابغه‌میشوند
میترا سعدی نژاد یك کودك معمولی بود درکودك‌یاد تعلیم گرفته نابغه معروف بدویل سوپرشده‌است .
وتوانست پس‌از سه سال تعلیم دو گواهینامه (۶ابتدائی) و (گواهی ممتاز در رشته مکانیك اصول کار موتور های انفجاری بگیرد)
کودك‌یاد خصوصی تعلیم میدهد تلفن ۶۲۷۷۵۹

قابل توجه
دوستداران نوار های مذهبی
انواع‌و اقسام نوارهای مدح ـ مصیبت ـ قرآن ـ سخنرانی‌های دینی ـ ازخوانندگان و گویندگان مذهبی مشهور روی نوارشما پرمی شود و همچنین بصورت‌پر کرده آماده فروش‌است‌وهرگونه سفارشات از شهرستانها پذیرفته می شود .
قم ـخیابان ارم ـ مقابل شرکت بیمه‌ایران‌فروشگاه‌یحیی‌محمدی
۶۰۸۲۴ـآ

قابل توجه مؤسسات
فرهنگی و دانشجوئی
تایپ ـ پلی‌کپی پاروش
مونتاژ تلفن ۶۶۴۰۷۷

نتایج سومین دورمسابقات‌مشتزنی قهرمانی باشگاهها

دیشب رگبار مشت میبارید!

یك ملی پوش ، مغلوب حریف پرقدرت خود شد

در سومین دوره مسابقات مشتزنی قهرمانی باشگاه های تهران که دیشب در سالن مشت زنی امجدیه برگزار شد، چهل ودو مشتزن از باشگاه‌های مختلف تهران در دوره نیمه نهائی شرکت‌جسته و برای‌مقام قهرمانی پیکار کردند.

مشت زنان پیروز دیشب ، روز شنبه دیدار نهائی‌رابرگزار خواهندکرد و سپس مشت‌زنان برگزیده این دوره ازمسابقات در مسابقات قهرمانی‌باشگاه‌های ایران که تاقبل از پایان‌امسال برگزار میشود ، شرکت‌خواهند جست .

یکی از مهیج‌ترین مسابقات دیشب بین جبار فعلی مشت‌زن ۵۷ کیلوئی عضو تیم‌ملی‌مشت‌زنی ایران از نیروی هوائی و سارگی ابراهیم از باشگاه آشوری برگزارشدکه‌سرانجام جبار فعلی مشت زن خوب‌تیم ملی که از باشگاه گیوبندر پهلوی برخاسته است ، در راند دوم باضربه فنی به پیروزی رسید.

در راند اول جبار فعلی در حالیکه از رقص پای زیبای‌خود برای گیج کردن حریف سود می جست ضربات مستقیم چپ و راست و آپرکات های چپی بر سرو صورت سارگی‌ابراهیم وارد ساخت و این راند را با برتری کامل بسود خود پایان داد.

در راند دوم نیز جبار فعلی ضربات مستقیم چپ و راست خود رابر سرو صورت سارگی ابراهیم نواخت و آپرکات‌های چپو راست رابر شکم حریف وارد ساخت و این سبب شد تا حریفش کاملا گیج شود ، در این راند سارگی ابراهیم پس از ۲بار ناك‌دان از ادامه‌مسابقه چشم پوشید و باضربه فنی ، مغلوب فعلی شد .

★ **رگبار مشت**

یکی دیگر از مسابقه های جالب دیشب بین بیك محمدی مشت‌زن پر قدرت باشگاه‌تاج و گاسپار سینابیان ملی پوش وزن ۶۳ونیم کیلو گرم از باشگاه پاس انجام شد که در پایان بسود بیك محمدی پایان یافت .

بیك محمدی در این مسابقه هر سه راند رابا قدرت‌جنگید و هیچگاه به حریف پر تجربه خود اجازه نداد که او را با ضربات خود بیازارد و حتی‌بارها سینابیان را زیر رگبار شدید مشت های چپو راست‌مستقیم خود قرار داد. سینابیان دراین دیدار چندین بار خطا کردکه مستحق اخطار گرفتن بود ولی داور مسابقه تنهابه تذکردادن به او اکتفا کردولی سرانجام در اواخر راندسوم گاسپار سینابیان بعلت سه‌اخطاره‌شدن، مسابقه را به بیك محمدی که از امید های بزرك این وزن است باخت.

فرشید انتقامی مشت زن۶۳ و نیم کیلوئی باشگاه صنایع نظامی نیز دیشب مسابقه حربی برگزار کردو در طول ۳ راند پیکار با حسین علیزاده‌ازباشگاه شفق همیشه بر حریف خود برتری داشت و سرانجام در راند سوم پس از سه اخطاره شدن حریف به پیروزی رسید.

★ **سایر نتایج**

سایر نتایج بدست آمده در پایان دور نیمه نهائی(دیشب) بدین شرح است :

۴۸ کیلو گرم : صمدخلیلی از تاج با بغوسیان از آرارات برنده خلیلی با امتیاز .

داود صادقی ، ازنیروی‌هوائی با ملك بیان از دیهیم برنده صادقی با امتیاز .

۵۱ کیلو گرم : مساعدیان از صنایع نظامی باسیفی‌کاران از گمرك‌برنده مساعدیان .

اکبر اردکانی از پاس با شهبازیان از آرارات برنده شهبازیان.

۵۴ کیلوگرم : سامنی از باشگاه جعفری که در شب‌دوم قدرت‌خانی را ناك اوت کرده‌بود، جعفری از دخانیات را باامتیاز مغلوب ساخت . وچاوشیان از تاج ، ملك زاده از آتش‌نشانی را با امتیاز برد.

۵۷ کیلو گرم : ابطحی از گمرك با محمد کاظمی از شفق برنده ابطحی .

۶۰ کیلوگرم : داود قاسمی مشت‌زن تیم ملی ایران از باشگاه تاج بعلت عدم حضور رفیع زاده از باشگاه افسر با ضربه فنی به پیروزی رسید.

غیرتمند از دیهیم نیزرافیك اندریاسیان از آرارات را با ضربه فنی‌شکست داد .

۶۷ کیلو گرم : آذربان از شفق با محمود شریفی ازنیروی هوائی ، برنده آذربان .

قاسم صادقی ملی پوش‌این وزن نیز بعلت عدم حضورلولائی باضربه فنی به پیروزی رسید.

۷۱ کیلو گرم : یوسف‌ریماز مشت زن صاحب نام تیم ملی مشت زنی ایران ازنیروی‌هوائی، طهماسبیان از آرارات را با ضربه فنی مغلوب ساخت . و غلامرضا رنجبر نیز با ضربه فنی رستگار از باشگاه گمرك را شکست داد.

۷۵ کیلو گرم . اساطوریان از آرارات با اکبر نظامی از آتش‌نشانی برنده آساطوریان با ضربه فنی .

صدری خانلو از تاج بادیما عیسوی از آشوری ، در این مسابقه عیسوی بعلت پارگی‌لب توسط داور از ادامه مسابقه بازداشته شد و خانلو باضربه فنی به پیروزی رسید.

۸۱ کیلوگرم : صباحی پور مشت‌زن خوب صنایع نظامی با برتری کامل محمد پیرزاده از دخانیات راشکست داد.

در وزن ۸۱ کیلو گرم به بالا نیز نصرت والافر ازنیروی هوائی ، داود اباصلتیان از گمرك را شکست داد و دیدار نهائی دیشب را رسول‌پور اکبر از باشگاه پاس و اصغرتبریزی از شفق برگزار کردند که‌طی یك مسابقه مهیج ، پورا ببر به پیروزی رسید.

دور نهائی مسابقات مشت‌زنی قهرمانی‌باشگاه های تهران‌روز شنبه درسالن‌مشت زنی‌استادیوم امجدیه برگزار خواهد شد.

اکبر نظامی مشتزن ۷۵ کیلوگرمی باشگاه آتش‌نشانی دیشب دربرابر آرسیک آساطوریان از باشگاه آتش‌نشانی (راست) ناکام ماند و در شرایطی که تنها دو دقیقه از آغاز دور اول گذشته بود از ادامه‌مسابقه چشم پوشید و مسابقه با ضربه‌فنی بسود آساطوریان پایان یافت .

در مسابقات مقدماتی جام جهانی فوتبال

انگلستان برویلز پیروز شد

ایرلند فرانسه را شکست داد

اسکاتلنددانمارك‌را مغلوب‌ساخت

تیم فوتبال انگلستان پیشروی خود را برای بدست آوردن جام جهانی ۱۹۷۴ مونیخ با پیروزی یک‌برهیچ برتیم کشور کوچك ویلز آغاز کرد . این مسابقه درشهر کادیف ویلز و با حضور ۳۵۰۰۰ تن تماشاگر برگزار شد .

۳۴ دقیقه پس‌از آغاز مسابقه «کالین‌بل» بازیگر باشگاه منچستر سیتی بر روی پاسی که از «آلن‌بال» یار مشهور تیم ملی انگلستان در بازی های جام جهانی ۱۹۶۶ دریافت داشت ، تنها گل انگلستان را به ثمر رساند .

انگلستان و ویلز بزودی در استادیوم ویمبلی لندن در بازی برگشت با یکدیگر روبرو خواهند شد و پس‌از این مسابقه انگلستان بایستی به نبرد با تیم لهستان برنده‌مدال طلای فوتبال المپیک مونیخ و تیم سوم این گروه بشتابد. باین ترتیب انگلستان با یک مسابقه انجام داده صدرنشین گروه پنجم است.

فرانسه ـ ایرلند

تیم فوتبال ایرلند در مسابقات مقدماتی گروه نهم مسابقات جام جهانی ۱۹۷۴ تیم فرانسه را با نتیجه دوبر یک شکست داد . این مسابقه که در استادیوم «دالی‌مانت» دوبلین برگزار شد ۳۰ هزار تماشاگر در آن حضور داشتند .

اسکاتلند ـ دانمارك

تیم فوتبال اسکاتلند در بازی برگشت گروه هشتم مسابقات مقدماتی جام جهانی ۱۹۷۴ مونیخ ، با نتیجه دو برهیچ بر تیم دانمارك غلبه کرد . در این مسابقه که در شهر گلاسکو انجام شد بیش‌از ۵۰ هزار تماشاگر حضور داشتند .

در اولین دقیقه نیمه اول مسابقه ، داگلیش یار تیم اسکاتلند با فرار جالبی از برابر مدافعان دانمارك اولین گل مسابقه را به ثمر رساند و دانمارکی ها را مبهوت کرد .

در آغاز نیمه دوم «لوریمر» یار دیگر تیم اسکاتلند دومین گل را برای تیم خود به ثمر رساند . از این پس بازی با حالت بسیار خشنی ادامه یافت بطوری که هفت دقیقه به پایان بازی داور آلمانی مجبور شد دو تن از یاران تیم دانمارك و اسکاتلند را به دلیل نزاع از بازی اخراج کند .

در پایان دانمارك که در دیدار قبلی خود ، با تیم اسکاتلند شکست با نتیجه ۱ـ۴ را پذیرا شده بود ، صدرنشینی گروه هشتم بازی های مقدماتی جام جهانی را به اسکاتلند واگذار کرد .

بزرگترین مسابقات فوتبال‌سال

بین تیم باشگاه تاج و باشگاه‌مرکزی‌ارتش‌شوروی در ساعت ۱۶ روز جمعه ۲۶آبان ماه در استادیم امجدیه برگزار میگردد ،ضمنا این تیم یك مسابقه در ۲۹ آبانماه‌با تیم عقاب در شیراز و یك مسابقه دیگر درروز جمعه سوم آذرماه با تیم نیروی‌های مسلح شاهنشاهی انجام خواهد داد .

تلویزیون بلر جام جهان نما
مجهز به ماسك مخصوص که چشم‌ها را خسته نمیکند

گروه‌شرکتهای تولیدی ووارداتی ماشین‌آلات راه‌سازی‌وساختمانی
ارکان ماشین ـ ونه
ماشین رول ـ رولر
خیابان‌آیزنهاور ـ مقابل دانشگاه آریامهر شماره ۶۲۸ و ۶۴۶
تلفن : ۹۵۹۰۷۸ ـ ۹۶۲۴۵۹ ـ ۹۵۲۸۹۹ـ۹۵۹۰۰۲ـ۹۵۸۵۵۵

لباسشوئی فقط فیلکو

نوار کارتریج — نوار کاست
پرشده ۴۰ تومان — پرشده ۲۵ تومان
استریودیسکو ـ روزولت‌شمالی‌بالای‌سه‌راه دیبا تلفن ۸۳۶۷۹۶

تریاقنادی بزبزقندی
افتتاح شد
تهیه انواع کیک تولد و عروسی توسط متخصصین کارآزموده
مرکزپخش : گز ـ سوهان و گرکی شیرین اصفهان
تهران ـ خیابان کورش‌کبیر (جاده قدیم شمیران) مقابل کلانتری سوار تلفن ۷۶۳۶۵۱

سوپر تایل
کف پوش پلاستیکی صددرصد وینیل
تهیه شده در کارخانجات شرکت سهامی درخشان تهران
وابسته بگروه تولیدی زیبا
مرکزپخش ونمایشگاه : خیابان شاهرضا بین پهلوی وکالج نبش خارك ۱۱۱
تلفن : ۶۶۰۳۱۶ـ۶۶۰۳۱۷ـ تلفن مستقیم سفارشات : ۴۹۵۳۷

کره مارگارین مازولا
هنگام صرف صبحانه و یا در تهیه هر نوع غذا :
از کره مارگارین مازولا تهیه شده از روغن ذرت خالص مازولا استفاده فرمائید .
Mazola Margarine
کره مارگارین مازولا محصول امریکا در کلیه سوپرمارکتها و لبنیات فروشیهای معتبر موجود است .
نمایندگی و مرکز پخش ـ ایران سوپر ـ خیابان تخت جمشید شماره ۲۶۱ تلفن ۸۲۴۰۱۱ ـ ۱۳

عبدالعلی پهلوان
حسین حسینی ـ مرتضی عقیقی
استود پاسبان
تهران ـ نظام قاطعی

بام خانه شما
هرگز چکه نخواهد کرد
اگر آنرا با ایزوگام بپوشانید.
شرکت سهامی پشم شیشه ایران
شاهرضا ـ صبای جنوبی ـ شماره ۱۳ ـ تلفن ۴۴۳۱۷ ـ ۴۸۵۳۱ ـ ۶۶۷۵۳۷
برای فروش و نصب ایزوگام در تهران ـ مشهد ـ بندرعباس ـ زاهدان ـ کرمان ـ کرمانشاه ـ همدان ـ سنندج ـ خرم‌آباد ـ رشت ـ ساری ـ گرگان ـ اراك ـ قم ـ زنجان ـ سمنان ـ قزوین و یزد نماینده فعال می‌پذیرد . علاقمندان با ما مکاتبه کنند .

و بالاخره ...
بزودی فیلم با ارزش
شیر بهاء

آلفرد هیچکاك
معتبرترین نام در عالم‌سینما کارگردانیکه‌منتقدو تماشاچی بیکسان او را تحسین‌میکنند اینك با شاهکار تازه و پر دلهره‌خود در انتظارشماست
از صبح چهارشنبه اول آذرماه‌درسینما
دیاموند
آخرین شاهکار
آلفرد هیچکاك
جنون
رنگی
HITCHCOCK'S FRENZY
باشرکت
جان فینچ
الك مك کاون
بیلی وایت لا
باری فاستر
محصول
کمپانی یونیورسال
برای رزرو بلیط به گیشه سینمادیاموند مراجعه‌فرمائید

آپادانا امسال‌تورهای‌نوروزی‌رادر هتل‌های‌تمام درجه یك وباقیمت‌مناسب تقدیم میدارد
روپا : ۱۵ ـ ۱۶ ـ ۱۸ ـ ۲۱ ـ ۲۵ روز
خاور دور : ۲۴ـ۲۶ و۲۷روز
امریکای شمالی : ۲۱ روز با ۴ روز توقف در لندن
امریکای جنوبی : ۲۴ روز با ۴ روز توقف در نیویورک
افریقای شمالی : جزایر قناری‌واروپا ۲۸ روز
افریقای جنوبی و حج‌عمره : ۲۰ روز
حج عمره وچهارکشوراسلامی: ۱۸ و ۲۱ روز
بیروت ـ جده ـ مدینه ـ مکه ـ قاهره و کویت
توجه برنامه چاپی کلیه تور های نوروزی همراه با تاریخ حرکت ـ قیمت و نام هتل‌ها اماده تقدیم است لطفا با آپادانا تماس بگیرید .
اشخاصیکه تا ۱۵ آذر ـ ۱۵ دی رزرو کنند بترتیب‌ازقیمت های مخصوص استفاده خواهند کرد و در صورتیکه تا ۱۵ روز قبل از حرکت منصرف شوند مبلغ سپرده انان با ۶ درصد بهره مسترد میگردد .
آپادانا جمعه‌ها باز است
آپادانا : جاده قدیم شمیران ـ چهار راه حقوقی ـ اول ایرج تلفن ۷۵۶۲۰۳ ـ ۷۵۴۸۳۰ ـ ۷۵۷۹۸۹

هرجمعه ناهار در سپرکلاب طاووس
غذای ایرانی برفراز بام شهر تهران
غذاهای لذیذ ایرانی
درمحیطی عالی و دلپذیر :
غذاهای اصیل ایرانی
که بوسیلهٔ آقای «منوربخش» تهیه شده
از پلوهای متنوع تاکبابهای نرم و
بی استخوان و دسرهای مطبوع نظیر :
باقتلوا ومیوه های تازه
همراه با اردورهای متنوع اروپائی
موسیقی لطیف ایرانی ،
قلیان وچای ، ضیافت روز جمعه شما را تکمیل میکند.
۳۵۰ ریال (اطفال ۲۰۰ ریال)
تلفنهای رزرو میز :
۶۸۳۰۲۱ تلفن داخلی ۲۲۹
هواپیمائی ملی ایران ـ ها .
هتل آریا ـ شراتون
Arya-Sheraton Hotel, Tehran, Iran
A WORLDWIDE SERVICE OF ITT
تهران ـ خیابان پهلوی ـ خیابان بیژن

۱۳۵۱/۸/۱۰
نمونه ای دیگر از صداقت و خدمتگزاری
کفش ملی
با توجه باینکه قیمت چرم خام در سراسر جهان در ۶ ماهه گذشته باسرعت رو بافزایش گذاشت و در ایران نیز چرم خام گاومیش از ۱۳ ریال چرم خام گاو از ۲۰ ریال (در اسفند ۱۳۵۰) طبق توافقی که اخیراً در حضور مقامات ذیصلاحیت بعمل آمد در ۵۸ ریال تعیین گردیده است
کفش ملی افتخار دارد که تاکنون توانسته است قیمت کفش های خود را ثابت نگهدارد .
لکن ناچار است از تاریخ ۲۶ آبانماه جاری قیمتهای جدید را در تمام فروشگاههای کفش ملی بمورد اجرا بگذارد .
بدینوسیله باطلاع مشتریان محترم کفش ملی میرساند که میتوانند کفشهای مورد نیاز خود را
حداکثر یک زوج برای هر نفر تا ۲۵ آبانماه
باقیمتهای سابق از فروشگاههای کفش ملی در سراسر کشور خریداری نمایند.
کفش ملی در خدمت ملت ایران
MELLI SHOE

مدرسه علوم آزمایشگاهی دانشجو میپذیرد

★ دانشجویان مدرسه عالی علوم آزمایشگاهی بعد از ٤ سال به اخذ لیسانس نائل خواهند شد.

★ فارغ التحصیلان این مدرسه بعنوان کاردان آزمایشگاهی شناخته میشوند

مدرسه عالی علوم آزمایشگاهی وابسته به وزارت بهداری از بهمن ماه امسال دانشجو می پذیرد. دوره این مدرسه عالی ٤سال می‌باشدو فارغ‌التحصیلان آن به اخذ درجه لیسانس در رشته علوم آزمایشگاهی نائل خواهند شد.

یک مقام وزارت بهداری در این مورد اظهار داشت طرح تاسیس مدرسه عالی علوم آزمایشگاهی در سال گذشته از طرف وزارت بهداری‌تهیه‌و برای بررسی و تصویب به وزارت‌علوم داده شده اینک پس‌از تصویب طرح مزبور و ابلاغ، وزارت بهداری مشغول تهیه مقدمات اجرای طرح میباشد.

این مدرسه از بهمن ماه‌آینده فعالیت خود را برای تربیت کاردان آزمایشگاهی اغاز می کند.

مدرسه مزبور دارای چهار رشته تحصیلی که عبارتست از مواد غذائی، آزمایشگاهی، تشخیص، بهداشت محیط و بررسی آلودگی محیط زیست می باشد.

در سال جاری مدرسه عالی علوم آزمایشگاهی‌حدود ۱۰۰نفر دیپلمه طبیعی برای این چهار رشته از طریق کنکور خواهد گرفت.

براساس طرح دیگری وزارت بهداری‌اقدامبه تاسیس‌آموزشگاه کمک پزشکی خواهد نمود.

دوره این آموزشگاه دو سال خواهد بود که دانشجویان آن ازبین دیپلمه های‌طبیعی انتخاب خواهند شد.

یك مد تازه ایتالیائی که‌دیشب در تهران نمایش داده شد.

مدل کت مردانه تغییر کرده‌است

دیشب نمایش مد طرحهای ایتالیائی بود. بالروم هتل هیلتون در آغاز هرفصل‌محل اجتماع شیک پوشانی است که با اشتیاق میخواهندبدانند که چه تحولی در دنیای مد بوجود آمده است و دیشب هم موقعیتی فراهم شد که شیک پوشان تهران یکصد لباس و کت و دامن، پالتو و پیژامه که از طرف طراحان ایتالیائی ترتیب داده شده‌بود با کنجکاوی تماشا کنند.

نمایش مد دیشب نمایش زنانه و مردانه بود، سه‌مانکن مرد و دو مانکن زن در نمایش لباسها شرکت داشتند. رنگ های لباسها شاد وزنده ومدلها متنوع بود.

از ریکاردو، پوچی طرحهائی نمایش داده شد که بخصوص مدلهای ریکاردو بصورت کت و شلوار های یک رنگ با کراوات‌رنگارنگ، بیشتر بمذاق ایرانیها خوش آمده بود.

آنچه که در نمایش مد دیشب جلب نظر میکرد تغییراتی بود که در یقه های کت های‌مردانه دیده میشد. یقه‌ها اغلب‌بدون برش، صاف و پهن بود وکتها بدون پیلی و چاک.

آرایش دو خانم مانکن درست مد سال بود موی کوتاه ساده با سایه های نقره‌ای و آبی‌سیر

این نمایش مد پنجشنبه شب در اصفهان تکرار خواهد شد.

فرمان شاهنشاه
بمناسبت روز ارتش شاهنشاهی ایران

فرمان شاهنشاه آریامهر به مناسبت روز ارتش باین‌شرح شرفصدور یافت:

درود بی‌پایان به روان‌پاک پدر تاجدارمان اعلیحضرت رضاشاه کبیر که در بیست و ششم آبان ماه یکهزار وسیصد فرمان بی‌ریزی ارتش نوین ایران را صادر فرمودند وبدین سبب هر سال یادبود این‌روز فرخنده و شکوهمند را به نام «روز ارتش شاهنشاهی‌ایران» گرامی میداریم.

مایه خرسندی‌خاطر ماست که ارتش شاهنشاهی‌ایران بااراده آهنین و سرعتی شایان تقدیر مدارج ترقی و تعالی‌راگذرانده و خود را به پایه مدرن‌ترین ارتشهای جهان میرساند، افسران، درجه‌داران‌وسربازان ما دلبستگی خود را بسربلندی و افتخار کشور و ارتش شاهنشاهی نشان داده وبرابر سوگندی که یاد کرده‌اندآماده فداکاری و جانبازی در راه میهن عزیز و مقدسات ملی و کهن شاهنشاهی ۲۵۰۰ ساله آن میباشند.

بموجب این فرمان مراتب رضامندی خاطر خود را به همه افسران. درجه داران. سربازان و کارمندان ارتش شاهنشاهی ایران ابراز داشته و برای آنان از درگاه خداوند بزرگ پیروزی ـ سرافرازی و شادکامی مسئلت نموده و امیدواریم که باتلاش وفداکاری بیش از پیش خود را شایسته اعتماد و عنایت ما نشان دهند.

تهران ـ مورخه بیست و دوم آبانماه ـ ۱۳۵۱

با ایجاد سیستم گردشی

در چهارراه‌ها ومیدانها از تراکم اتومبیلها جلوگیری میشود

★ در صورت موفقیت این طرح بطور دائم بمورد اجرا گذارده میشود.

از امروز اجرای طرح‌گردش در میدان ژاله بطور آزمایشی بمورد اجرا گذارده می شود.

این تصمیم اداره راهنمائی و رانندگی به این‌سبب اتخاذ شده است که حتی‌الامکان‌از برخورد اتومبیل ها در تقاطع ها که منجر به ایجادتراکم درچهارراه ها و میدان های بزرگ میشود جلوگیری بعمل آید.

طرح گردش، در میدان بهارستان نتیجه مطلوبی داشته است در این میدان اتومبیل ها با یکدیگر تلاقی نمی کنند و اتومبیل هائی که قصد دارند از میدان بهارستان به خیابان ژاله و یا به دروازه شمیران بروند باید از طریق‌خیابان پشت‌مسجد سپهسالار بگذرند و خود رابه مقصد برسانند به این ترتیب هیچگونه برخوردی با اتومبیل هائی که‌ازطرف دروازه‌شمیران و خیابان‌ژاله‌به میدان بهارستان می رسند پیش‌نمی‌آیدو درنتیجه از ایجاد تراکم در این میدان جلوگیری می گردد.

یک مقام راهنمائی ورانندگی در مورد طرح‌گردش میدان‌ژاله گفت: این طرح در میدان ژاله بمرحله آزمایش گذارده می شود، به این ترتیب‌که اتومبیل هائی که از خیابان شهباز‌قصد ورود به‌خیابان شهناز(حدفاصل میدان ژاله تا میدان فوزیه) و خیابان ژاله‌رادارندباید ازطریق خیابان فرح‌آباد که تا تقاطع خیابان برق یکطرفه است خود را به‌خیابان برق برسانند و از آنجا وارد خیابان شهناز شده و طی مسیر کنند.

اجرای این طرح در صورتی که نتیجه مطلوب داشته باشد بطور دائم اجرا می شود در غیر این صورت عبورو مرور در میدان ژاله‌بصورت‌قبل درخواهد آمد.

★ نتیجه خوب

خبرنگار ترافیک اطلاعات‌امروز درباره اجرای طرح گردشی در میدان ژاله با کلانتر این‌منطقه تماس گرفت‌ونظر وی را سئوال کرد.

وی در پاسخ خبرنگار اطلاعات گفت این طرح‌که برای آزمایش در میدان ژاله به مرحله اجرا گذاشته شده است نتیجه خوبی دارد و خیابان های فرح‌آباد ـ ژاله و شهناز زود تر از سابق از وسائط نقلیه تخلیه می‌شوند و طی روزهای آینده که عملیات اسفالت خیابان شهناز پایان می‌یابد این طرح بطور دائم به اجرا گذارده خواهد شد.

با برفی که دیشب در گاجره بارید

پیست گاجره آماده اسکی شد

دیشب در پیست اسکی گاجره، برف سنگینی بزمین نشست و پیست گاجره برای علاقمندان به ورزش‌زمستانی (اسکی) آماده شد.

از طرف فدراسیون اسکی، چند پیست اسکی در اتفاعات گاجره آماده شده تا مورد استفاده اسکی‌بازان قرار گیرد.

در حال حاضر فدراسیون اسکی کشور، گروهی کارگر را مامور کرده تا با کوبیدن برف ها، پیست اسکی را برای فردا (جمعه) آماده نمایند.

آقای «فیاپر» سرپرست‌پیست اسکی «دیزین»که برای آماده ساختن پیست های اسکی این منطقه در محل‌اقامت دارد ضمن اظهار این مطلب گفت: با اسفالت شدن راه پیست از گچسر تا گاجره و تا پیست اسکی اطمینان کامل است که امسال دوستداران ورزش نهایت استفاده را خواهند برد.

در مورد نصب «تله‌سی‌یژ» «دیزین» پایه های آن به محل رسیده و سایر وسایل آن بتدریج وارد خواهد شد و به زودی نصب میگردد.

آقای «فیاپر» افزود: پیست «خور» در حال حاضر راه مناسبی نداردوقراراست امسال دانش آموزان‌روستای «خور» در این محل آموزش به‌بینند.

بقرار اطلاع تاسیسات جدید هتل «دیزین» نیزبزودی مورد بهره‌برداری قرار خواهد گرفت.

تاسیس مرکز آموزش مدیریت تصویب شد

فارغ‌التحصیلان‌این‌مرکز فوق‌لیسانس «مدیریت دولتی» خواهند شد

شورای‌گسترش‌آموزش عالی وزارت‌علوم وآموزش عالی در آخرین‌جلسه‌خود تاسیس مرکز آموزش‌مدیریت‌دولتی راتصویب کرد. مرکز آموزش مدیریت دولتی که بوسیله سازمان امور اداری و استخدامی کشور تاسیس و اداره خواهد شددر رشته مدیریت دولتی دانشجو خواهد پذیرفت.

دانشجویان این مرکز پس از پایان دوره تحصیلات به اخذ فوق لیسانس در مدیریت دولتی نائل خواهند شد.

شرایط تحصیل و پذیرش دانشجو برای مرکز آموزش مدیریت عبارتست از:

دانشجویان مرکز بایدکارمند دولت باشند و حداقل ۵ سال سابقه خدمت در وزارتخانه و سازمانهای دولتی داشته‌باشند.

دانستن زبان خارجی بحد کافی و همچنین موفقیت در امتحانات ورودی مرکز ازجمله شرایط دیگر تحصیل در این مرکز است.

پس از یك رگبار فردا هوای آفتابی میشود

هوای مدیترانه در آسمان تهران

بانفوذ یک سیستم هوای نسبتا سرد از ترکیه بشمال غرب ایران و تهران هوای پایتخت بصورت مدیترانه‌ای درآمد.

سیستم مزبور که ازبرخورد هوای سرد قطب شمال و هوای گرم‌اروپا در دریای مدیترانه بوجود آمده بود پس از عبور از ترکیه به‌شمال غرب و غرب ایران نفوذ کرد و روز گذشته به آسمان‌تهران‌رسید. رگباری که این توده هوای سرد بوجود آورد باعث کاهش ٤ درجه حرارت هوا شد. بطوری که حداکثر هوای تهران از ۱۹ به ۱۵ و حداقل آن از ۸ به ٦ رسید.

رگبار و باران دیشب در شهرو ارتفاعات تا حد زیادی هوا را لطیف کرد بطوریکه در صبحگاه امروز از گرد و غبار و دود های آلوده کننده اثری دیده نمیشد.

هواشناسی اعلام داشت این‌توده هوا ناپایدار بوده و امروز پس از ریزش رگبار دیگری تهران را ترک خواهد گفت و فردا آفتاب خواهد شد.

میزان بارندگی تهران در اثر نفوذ سیستم هوای مزبور ۹میلی‌متر در تهران بود.

تلقیح واکسن

دکتر مشایخی مدیر کل بهداری استان مرکزی امروز اعلام‌داشت بادگرگونی‌هواوامکان شیوع‌بیماری های واگیر ٤۰ نفر از مامورین بهداشتی در گروه‌های مختلف‌برای واکسیناسیون مردم حومه تهران و شهرستانهای استان مرکزی به مناطق مذکور اعزام شدند علاوه بر این عده سپاهیان بهداشت مامور خدمت در روستای استان مرکزی کار واکسیناسیون کزاز ـ دیفتری‌ـ سیاه سرفه را آغاز کرده‌اند.

استاندارد اجباری کالاهای صنعتی

پنجمین دوره آموزش بین‌المللی استاندارد با شرکت کارشناسان کشور های مصر، افغانستان، کویت، سودان، تایلند در موسسه استاندارد بوسیله مدیر عامل این‌موسسه گشایش یافت.

در این جلسه مهندس سرودی مدیرعامل موسسه استاندارد و تحقیقات صنعتی ایران ضمن تشریح وظایف و فعالیت های موسسه استانداردایران، گفت: مقدمات اجرای قانون اجباری کردن استانداردها برای‌بسیاری از کالا های صنعتی کشورفراهم شده است و تا پایان‌سال جاری استاندارد اجباری‌اکثر کالاهای صنعتی بموقع اجراء گذاشته خواهد شد.

مدیرعامل استاندارد افزود: که‌فعالیت‌های‌مربوط به‌استاندارد کالا های صنعتی در ایران‌رشد قابل توجهی‌دارد و بهمین جهت کشور های دیگر سعی میکنند، گروه هائی از کارشناسان خود رابرای کارآموزی‌به این‌موسسه به ایران اعزام دارند.

مدیر مجله اسلو
از دبستانی که بهزینه وی ساخته شده بازدید میکند

ظهر دیروز از طرف کمیته ملی پیکار جهانی با بیسوادی ضیافت ناهاری با حضورآقای‌حمید رهنما وزیر اطلاعات‌و عده‌ای‌ازروزنامه‌نگاران و مقامات کمیته پیکار با بیسوادی ترتیب یافت که در آن آقای فوره مدیر مجله یومت‌چاپ اسلو نیز که به هزینه وی یک دبستان یادبود جشن شاهنشاهی در ایران ساخته‌شده است‌حضور داشتند.

در این ضیافت آقای عبدالرضا انصاری قائم‌مقام والاحضرت شاهدخت اشرف پهلوی در امور اجتماعی‌و اقتصادی ضمن‌سخنانی از اقدام آقای فوره در خرید اوراق مدرسه یادبود یاد کرد و اظهار داشت که آقای فوره‌فردا از دبستانی که به هزینه ایشان ساخته شده است بازدید خواهند کرد.

دراین ضیافت سفیر نروژ در دربار شاهنشاهی‌وآقای رینگ‌دال سردبیر مجله یومت نیز حضور داشتند و سفیر نروژ سخنانی‌در زمینه روابط فرهنگی ایران ونروژ و پیشرفتهای ایران ایراد کرد.

احداث پارک وحش تهران آغاز شد

کار های مقدماتی احداث اولین پارک وحش ایران که در سطح یک پارک‌وحش‌بزرگ خارجی‌برای تهران طراحی شده است، از امروز آغاز شد.

برای احداث پارک‌وحش مذکور که سیصد هکتار از اراضی غرب تهران به‌آن اختصاص داده‌شده سازمان حفاظت محیط زیست از کارشناسان پارک‌وحش آمریکا که سابقه طولانی در احداث پارک های وحش در مناطق مختلف جهان دارند دعوت کرده است.

هیات کارشناسان پارک وحش آمریکا سابقه طولانی در احداث پارکهای وحش در مناطق مختلف جهان دارند و بهمین جهت پیش بینی میشود پارک وحش تهران یکی از مدرنترین پارکهای وحوش جهان بشود.

موزه تاریخ طبیعی

سازمان حفاظت محیط زیست اعلام کرد در این پارک علاوه بر موزه تاریخ طبیعی و نمایشگاه های مختلف در این زمینه، کلیه پدیده های طبیعی اعم از گیاه و حیوان و آزمایشگاه های متعدد تحقیقاتی «اکولوژیکی» احداث میشود.

در پارک وحش تهران با توجه به محیط زندگی حیوانات مختلف هر حیوانی در شرایط طبیعی محیط زیست خود زندگی خواهد کرد.

پارک وحش تهران و موزه‌تاریخ طبیعی بصورت یکی از تفرجگاه های بزرگ و متناسب برای مردم تهران در خواهد آمد و با تعبیه وسائل حمل‌ونقل‌ترتیبی داده‌میشود که هر بازدید کننده ظرف مدت کوتاهی که بیش‌از یک روز نباشد از تمام قسمت های پارک وحش وموزه تاریخ طبیعی بازدید کند.

خبرنگار ما گزارش میدهد که در اراضی وسیع اطراف منطقه‌پارک وحش موزه تاریخ طبیعی تهران قرار است یک شهر جدید ساخته شود.

حدود اراضی‌که‌برای پارک‌وحش و شهر جدید در نظر گرفته شده جمعا در حدود ۸۰۰هکتار میباشد.

ایران در پایان دهه رستاخیز بزرگ

از روز شنبه ۲۷ آبان ماه چاپ‌گزارش ها و مطالب مستند دهه انقلاب ایران در روزنامه اطلاعات آغاز خواهد شد و باردیگر فرصتی است که همه خدمتگذاران جامعه‌و واحد های صنعتی و تولیدی سازمان های مختلف برای عرضه‌فعالیت خود در این دهه با روزنامه اطلاعات همکاری کنند تا بدین گونه فرهنگ جامع و کاملی را بتوانیم از رویداد های دهه‌اول انقلاب ایران هدیه نمائیم.

انتشار فرهنگ جامع انقلاب ایران هدیه‌ای است که روزنامه اطلاعات برای تقدیم به پیشگاه شاهنشاه و ملت ایران تدارک دیده و سعی شده همه صفحات این کتاب انعکاس روشنی از پیشرفت ها،موفقیت‌ها و پیروزی های تاریخی‌ایران‌در این‌دوران باشد وتجلیات عصر شکوفندگی ملی را باز بنمایاند.

در این‌فرهنگ اصول‌دوازده‌گانه انقلاب و مواد متمم آن خاصه جنبه های جهانی این تحول انعکاس یافته و کارنامه‌ای از کوشش ملت را برای تحقق‌آمال و آرزوهای بزرگ‌جامعه‌پیشرفته ما در معرض دید همگان قرار میدهد.

برابری حقوق زن و مرد، رهائی دهقان از جور و ستم ارباب و مالکیت آنها برزمین، توسعه فرهنگ در سراسرکشور و دیگر جلوه‌های انقلاب فصول این فرهنگ را بوجود آورده است

تصاویر گویا، تفسیر های روشن و توجیه نقش سازنده طبقات در انجام این تحولات با دقت کامل‌در این مجموعه‌فراهم شده وتهیه کنندگان‌کتاب مطمئن هستند از این رهگذر اسناد و مدارک یک دوره درخشان‌تاریخ ایران را عرضه خواهند نمود.

بمنظور نگهداری‌وحفظ این مجموعه ترتیبی داده شده است که‌خوانندگان علاقمند بعد از پایان فصول این فرهنگ می توانند با ارائه شماره های جمع‌اوری شده آنرا در پوشش یک جلد زرکوب و نفیس بطور رایگان دراختیار داشته باشند.

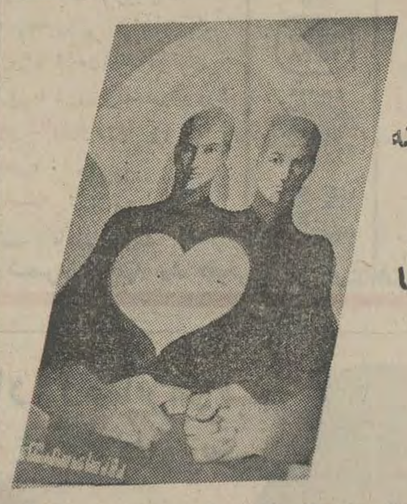

تابلوی روز های همبستگی که از طرف‌مجمع ایرانی سازمان تبلیغات جهانی به حزب ایران‌نوین اهداء شد.

مراسم هفته تبلیغات در تالار ابن‌سینا

بمناسبت هفته تبلیغات، از ساعت ۵ بعداز ظهر دیروز، به دعوت کمیته ایرانی حقوق‌بشر، مراسمی درتالار ابن‌سینادانشگاه تهران برگزار شد.دراین مراسم جمعی کثیرازمقامات وشخصیت های مملکتی، قائم‌مقام و معاون دبیر کل حزب ایران نوین، روسای سازمان جهانی‌تبلیغات، دانشگاهیان، قضات، مدیران مطبوعات و نمایندگان وسایل ارتباط جمعی، رئیس واعضای انجمن قلم، مدیران موسسات تولیدی و بازرگانان وافرادجامعه تبلیغ حضور داشتند.

آقای دکتر باقر عاملی دبیر کل کمیته ایرانی حقوق بشر سخنرانی مشروحی در زمینه «نیروی تبلیغات در خدمت‌حقوق بشر» ایراد کرد.

★ اقدام ملی و میهنی

پس از سخنان آقای دکترباقر عاملی،دبیر مجمع ایرانی‌سازمان جهانی تبلیغات‌سخن گفت. وی، درباره اقدامات وبرنامه‌های‌ملی مجمع‌وبخصوص تابلوی‌روزهای همبستگی مطالبی‌باطلاع مدعوین رسانید و گفت:

«برنامه‌تابلوی روزهای‌همبستگی، سال گذشته، بمنظور ایجادیک مظهر جاودانی از همبستگی و یکپارچگی مردم در کمک به ایرانیان بازگشته از عراق،توسط تبلیغات اجرا گردید و اصل مجمع ایرانی سازمان جهانی تابلو، در مراسم امروز به‌حزب ایران نوین اهداء میشود.»

در این موقع رئیس مجمع ایرانی سازمان جهان تبلیغات، تابلوی روزهای همبستگی‌را به آقای معینی قائم مقام دبیر کل حزب ایران‌نوین اهدا کرد و وی طی بیاناتی از این اقدام‌مفید تشکر نمود.

اخبار رویدادها، شایعات و گفتگوها در

بازار سیاست

امیر عباس هویدا نخست‌وزیر ناهار دیروز را میهمان وزارت خارجه بود و بعداز صرف‌ناهار با حضوروزیرخارجه و مقامات عالیرتبه‌سیاسی به‌بررسی‌تحولات مربوط به سیاست خارجی و روابط ایران با کشور های مختلف پرداخت.دیدار هویدااز وزارت خارجه‌گهگاه صورت‌می گیرد و منابع مطلع مذاکرات دیروز وی باوزیر خارجه‌ویاران اورا«بحث درباره مسائل‌جاری» عنوان دادند.

ناظران امور در هر حال معتقدند که بخشی از مباحث دیروز، روی برنامه پنجم‌عمرانی دور میزد و هویدا که همیشه خود را عضو وزارت خارجه قلمداد میکند در فرصت دیروز اهمیت اجرای این برنامه و دست‌آوردها و اثرات آن در موقعیت ایران را با کارشناسان سیاسی در میان گذاشت.

★

نخست‌وزیر در آذرماه آینده، ایام پرمشغله‌ای خواهد داشت و علاوه‌بر مسائل مربوط‌به‌برنامه پنجم و سفری که در پیش دارد میزبان نخست وزیران‌یوگسلاوی و موریس خواهد بود. نخست وزیر یوگسلاوی‌اواخر هفته آینده و نخست‌وزیر موریس در پایان دیدار نخست‌وزیریوگسلاوی به تهران میایند.

★

سناتور دموکرات آمریکایی (هنری جکسون) در جریان یک دیدار دوهفته‌ای از پایتخت‌های خاورمیانه دیشب وارد تهران شد.اوکه سرگرم دیدار «حقیقت یابی» از خاورمیانه است از تهران به‌عربستان‌میرودوبامقامات عالیرتبه ملاقات هایی خواهد داشت.

سناتوردموکرات ایالت‌واشنگتن در مبارزات انتخاباتی اخیر آمریکا از جمله کاندیدا های دموکرات و رقیبی سرسخت‌برای دیگران بشمار میرفت. او در چند کمیته مهم سنای آمریکا عضویت دارد ودر زمینه انرژی اتمی و مسائل و مشکلات‌ناشی از آن فعالیت میکند.

★

پرزیدنت ذوالفقار علی بوتو رئیس‌جمهوری پاکستان‌بااقدامات سیاسی چند هفته اخیر نگاه محافل سیاسی جهان‌را معطوف اسلام‌آباد کرده است.

بدنبال خروج پاکستان ازپیمان نظامی سیتو و شناسائی رژیم های ویتنام شمالی‌وکره شمالی، اسلام‌آباد دیروز به‌شناسائی‌رژیم جمهوری‌دموکراتیک آلمان(آلمان شرقی) وبرقراری روابط سیاسی بااین دشور اقدام کرد. ناظران سیاسی در تهران معتقدند که تصمیم پاکستان به شناسائی‌آلمان شرقی اقدامی طبیعی و مورد انتظار پس از برقراری روابط با هانوی و پیونگیانگ بود و از آنجائیکه تصمیم به شناسائی آلمان شرقی با عکس‌العملی از جانب رهبران‌بن رویرونخواهد شد، پاکستان بدون آنکه خللی در روابط خود با آلمان فدرال وارد آورد به هدف تقویت‌وبهبود روابط پاکستان‌باجهان کمونیست و بخصوص مسکو که اینروزها آشکارا به حمایت از پاکستان برخاسته نائل گردیده است.

★★★

خبر مربوط به سفر قریب‌الوقوع رئیس دفتر مخصوص پرزیدنت حبیب‌بورقیبه رئیس جمهوری‌تونس به تهران توام با مقاله روزنامه رسمی «آکسیون» چاپ تونس‌دائر بر تصمیم دولت تونس به تقویت روابط باایران، بار دیگر توجه ناظران سیاسی‌را معطوف تحولات روابط پایتخت‌های عربی وایران ونگاه مجدد این پایتخت‌ها به تهران کرد. منابع سیاسی در حالیکه حاشا نمیکنند طی یکسال اخیر اتمسفر روابط‌ایران بابعضی از پایتخت‌های عربی از آن‌گرمی سنتی برخوردار نبوده، معذالک باتحولات یکی دو ماه اخیر اکنون میتوان گفت روابط مورد بحث اینک با کلیه پایتخت‌های عربی‌به جز بغداد به سطح دوستانه و سنتی سابق‌بازگشته است. ناظران امور معتقدند باتوجه به این تحولات اینک باید در انتظار اوج مجدد دید وبازدیدهای مقامات عربی از تهران بود.

★★★

خبرگزاری‌های خارجی از منابع دیپلماتیک مسکو خبر میدهند که دولت شوروی برای‌نخستین بار از کشورهای دوست و همسایه و غیر کمونیست شوروی در اعزام نمایندگانی برای شرکت در جشن های سالگرد تاسیس اتحادجماهیر شوروی دعوت کرده ودر میان کشورهای دعوت شده نام ایران، ترکیه، افغانستان و فنلاندیده میشود. کنگره‌های شوروی در سی‌ام دسامبر ۱۹۲۲ بود که تشکیل اتحاد جماهیر شوروی ـ سوسیالیستی را اعلام کردند و جشن‌های گذشت نیم‌قرن ازتاسیس اتحاد شوروی روزهای نهم ودهم دیماه آینده برگزار خواهد شد.

خبرهای کوتاه

شرفیابی سناتور جکسون

ساعت یازدونیم بامدادامروز سناتورآمریکائی هنری‌جکسون در کاخ نیاوران به حضور شاهنشاه آریامهر شرفیاب‌شد. دراین شرفیابی «ژوزف فارلند» سفیر ایالات متحده آمریکا در دربار شاهنشاهی نیز حضور داشت.

سناتور جکسون قبل از شرفیابی امروز، در کاخ وزارت خارجه با عباس خلعتبری وزیرخارجه ملاقات داشت.

ملاقات سفیر ایران‌با پرزیدنت بوتو

منوچهر ظلی سفیر جدید ایران در پاکستان اعتبار نامه های خود را تقدیم پرزیدنت ذوالفقارعلی‌بوتو رئیس‌جمهوری پاکستان کرد. دراین مراسم که در کاخ ریاست جمهوری‌در راولپندی برگزار شد مقامات عالیرتبه پاکستان حضورداشتند معاون سیاسی سابق وزارت خارجه ماه گذشته به سمت سفیر جدید ایران در پاکستان تعیین و معرفی شد.

تیم ملی کشتی مراکش در جام آریامهر

فدراسیون‌کشتی ایران‌امروز اعلام کرد که تیم ملی کشتی کشور مراکش نیز آمادگی‌خود را برای شرکت در مسابقات بین‌المللی کشتی جام آریامهر که از تاریخ بیست وسوم آذر ماه در تهران گشایش می‌یابد، اعلام داشت.

تابحال‌کشورهای بلغارستان، لهستان، کره جنوبی، آلمان غربی، شوروی، رومانی، پاکستان و مراکش آمادگی خود رابرای‌شرکت درمسابقات بین‌المللی کشتی جام آریامهر اعلام داشته‌اند.

معاون بنیاد نیکوکاران

از طرف آقای علینقی سعید انصاری رئیس هیئت مدیره و مدیر عامل بنیاد نیکوکاری والاحضرت شاهدخت شمس پهلوی آقای دکتر ابوالقاسم نجفیان به سمت معاون درمانی و بهداشتی بنیاد نیکوکاری تعیین شد.

۲۷۳ نفر گذرنامه تحصیلی گرفتند

وزارت علوم اعلام کرد: درمهرماه ۲۷۳ دانشجوجهت ادامه تحصیل در خارج گذرنامه تحصیلی دریافت کردند، ٤٤ نفراز مربیان و واستادیاران دانشگاهها‌جهت احراز تخصص به‌خارج اعزام شدند، ۵۷ نفراز فارغ ـ التحصیلان دیپلمه‌ممتازاستان ساحلی‌ونوار مرزی جهت‌ادامه تحصیل به دانشگاه های اصفهان وجندی‌شاپور اهواز معرفی گردیدند و واجدین شرایط‌برای‌استفاده‌از۵بورس واگذاری دولت ژاپن تعیین شدند.

مذاکره با صاحبان صنایع و بازرگانان

صبح امروز با حضور اعضای‌هیات‌صنعتی‌وبازرگانی ایتالیا یک جلسه مشترک به منظور ایجاد همکاری بین گروه صنایع ایتالیا بامدیران صنایع و بازرگانان در اتاق ایران تشکیل شد. ریاست جلسه راآقای قاسم لاجوردی نایب رئیس اتاق ایران بعهده داشت و در آن پیرامون گسترش روابط تجاری بین دو کشور بحث و تبادل نظر بعمل آمد.

سخنرانی

آقای دکترقدرت‌الله واحدی سخنگو عضو هیئت مدیره کانون پژوهشهای علمی و اجتماعی ساعت ۱۸ فردا در محل کانون تحت‌عنوان‌نقش روابط‌عمومی‌دراداره سازمان های دولتی و بخش خصوصی سخنرانی می کند.

پیش بینی هوا

آسمان کرانه های دریای مازندران نیمه ابری که در در استان مازندران گاهی ابری که همراه با بارندگی های موقت است. آسمان استان خوزستان کمی تا قسمتی ابری با باد نسبتا شدید در سطح زمین و گرد و خاک محلی میباشد.

آسمان استان اصفهان و شهرستانهای شمالی استان خراسان کمی‌ابری که‌بتدریج نیمه ابری با رگبار های پراکنده است. آسمان استان های آذربایجان و شهرستانهای غربی ایران‌نیمه ابری که بتدریج از مقدار ابرها کاسته خواهد شد.

هوای تهران نیمه ابری همراه با رگبار های موقت بویژه در دامنه های البرز پیش بینی میشود.

گرمترین نقطه ایرانشهر با حداکثر۳۳وحداقل ۱۳درجه. سردترین نقطه‌همدان‌حداکثر ١٤ و حداقل ۲ درجه زیر صفر بود. حداکثر درجه حرارت تهران ۲۰ و حداقل آن ۸ درجه بالای صفر بوده است.

رئیس سازمان بسیج همگانی و آمادگی‌ملی

ساعت ۱۱ امروز آقای امیر عباس‌هویدا نخست‌وزیر در کاخ نیاوران به پیشگاه شاهنشاه آریامهر شرفیاب شدند و سپهبد تقی مشاور را بسمت معاون نخست وزیر و رئیس سازمان بسیج همگانی و آمادگی ملی معرفی نمودند.

مسابقه مهارت فنی کارگران

نخستین دوره مسابقه‌های مهارت فنی کارگران‌استان‌های آذربایجان شرقی و خوزستان باحضورتیمسار ارتشبدضرغامی استاندار آذربایجان شرقی و آقای سالور استاندارخوزستان انجام گردید و نفرات اول تا سوم هر رشته برگزیده شدند.

در این مسابقات کارگران رشته‌های الکترونیک،جوشکاری با برق، جوشکاری با گاز، ورق‌کاری،فرزکاری، تراشکاری ـ فلزکاری ـ تراشکاری ـ لوله‌کشی ـ سیمکشی‌ساختمان، تعمیر رادیو و تلویزیون‌ـ مدل سازی ـ ریختگری و بنائی شرکت داشتند.

امتحانات نهائی پنجم ابتدائی داوطلبان آزاد

امروز امتحانات نهائی داوطلبان آزاد پنجم ابتدائی‌در حوزه کمبوجیه آغاز شد.

در امتحانات نهائی پنجم ابتدائی افراد ۱۱ تا ١٤ساله شرکت کرده‌اند.

ازداوطلبان، صبح،امتحان املاء و علوم تجربی و بعداز ظهرامتحان‌انشاء وخوشنویسی بعمل آمد.

داوطلبان، صبح فردا، امتحان حساب و هندسه وبعد از ظهر، امتحان تعلیمات اجتماعی خواهند داشت.

نمایش عروسکی

دانشجویان رشته نمایش عروسکی دانشکده هنر های دراماتیک‌بمناسبت جشن‌فرهنگ و هنر برنامه‌ای تدارک‌کرده‌اند که در ساعت ٦ بعد از ظهر امروزدر تالار نمایش دانشکده هنرهای دراماتیک اجرا می شود.

این برنامه تا پنجشنبه ۲ آذرماه نیز هر روز دردونوبت در تالار نمایش‌دانشکده‌هنرهای دراماتیک اجرا خواهد شد.

دوره مدیریت واحدهای مسکونی

اولین دوره مدیریت واحد های مسکونی‌صبح روز شنبه آینده با همکاری سازمان مسکن و سازمان ملل متحد با شرکت خانم «الیزابت‌وود» کارشناس مدیریت واحدهای مسکونی سازمان ملل و هیئت مدیره سازمان مسکن وجمعی از متخصصین در هتل اینتر کنتیناتال شروع بکار می کند.

جذب فارغ التحصیلان مدارس

آقای دکتر نخعی معاون وزارت آموزش و پرورش‌به دعوت‌انجمن مدیریت ایران نطقی درباره نظام جدید آموزش‌و پرورش ایراد کرد وضمن آن گفت هدف‌اجتماعی نظام جدید این‌است که‌هر کودکی‌بین ٦تا ۱۲ سال‌بطور رایگان و اجباری‌تحصیل کند.

او گفت٦۵درصدشاگردان پس‌از مرحله راهنمائی تحصیلی و بعداز شناسائی استعداد آنها جذب موسسات صنعتی می شوند.

بحث درباره زبان‌فارسی

پنجشنبه آینده جلسات سخنرانی و بحث درباره زبان فارسی‌درساختمان نوین موزه ایران باستان تشکیل‌میشود.

این جلسات‌ازطرف‌شورای جشن فرهنگ و هنر تشکیل می گردد.

مذاکره در باره‌واگن رستوران

خبرنگار ما گزارش میدهد یک‌گروه‌ازمهندسین کارخانجات واگن‌سازی کشور اسپانیا که برنده مناقصه ساختن واگن رستورانهای ایران شده‌اندوارد تهران شدند.

مهندسین مذکور در مدت توقف خود در تهران با مهندسین ایرانی‌درباره ساخت واگن رستورانهااز جهت‌تطبیق محیط و آب و هواو احتیاجات ایران مشاوره خواهند کرد.

ویژه پایان هفته

انتخابات آلمان

ویلی برانت: مردی تنها در میدان صلح

ویلی برانت

نوشته: پرویز پرتو

در هفته اخیر مبارزات انتخاباتی در آلمان باوج رسید و بزودی با انتخاب صدر اعظم جدید آلمان نتیجه این مبارزات معلوم خواهد شد . این دوره انتخاباتی آلمان غربی ، با توجه به مسائلی کهبا آن پیوستگی دارد یکی از مهم‌ترین و حساسترین ، دوره های انتخاباتی‌درطول‌تاریخ‌حیات‌آلمان بعد از جنگ بین‌المللی دوم است .

نتیجه انتخابات‌آلمان ،دورنمای مناسبات این کشور را با شرق تصویر خواهد کرد و پیروزی یا شکست هر یک‌ازدورقیب‌انتخاباتی یعنی ویلی‌برانت صدراعظم آلمان و رهبر حزب‌سوسیال دمکرات که ریاست دولت کنونی آلمان غربی را به عهده دارد ،و بارتسل رهبر حزب دمکرات مسیحی آلمان ، بر سرنوشت سیاسی آلمان وچگونگی مناسباتی را که‌این کشور درآینده با غرب وشرق بنحوی اثری‌عمیق میگذارد .

در آستانه انتخابات آلمان غربی دو حزب بزرگ و باقدرت از مجموع ۹ حزب چپ‌گرا وراست گرای این‌کشور شدیدتر بایکدیگر به مبارزه برخاسته‌اند . این دو حزب سوسیال دمکرات به رهبری ویلی‌برانت وحزب دمکرات‌مسیحی برهبری دکتر اینربارتسل هستند که‌حساسترین‌وشدید ترین‌مبارزات انتخاباتی سال های اخیر را با یکدیگر آغاز کرده‌اند .

مسایل مهم

در انتخابات‌آلمان مسائل‌مهم وحساسی‌نظیرامضاء قراردادعدم تعرض‌بین‌آلمان غربی‌و شوروی ولهستان و قرارداد دوستی بین آلمان غربی وآلمان شرقی‌وتورم اقتصادی که آلمان با آن دست به گریبان است‌مطرح‌شده است دولت ائتلافی، سوسیال‌دمکرات ها و دمکرات های آزادبرهبری ویلی‌برانت در دوران خدمت خود کوشید که‌مناسبات بین دو آلمان رابهبودبخشد، محدودیت های رفت و آمد بین برلن‌شرقی وبرلن‌غربی‌را باامضاء قرارداد های دوستی با آلمان شرقی مرتفع سازدو با امضاء قرارداد عدم تعرض باشوروی و لهستان بین شرق و غرب پلی از تفاهم برقرار کندو براساس همزیستی مسالمت‌آمیز بحران بین‌شرق و را فرونشاند . اقدامات ویلی‌برانت برای نزدیکی بشرق‌خشم و مخالفت احزاب راست گراو مهمتر از همه دموکرات های مسیحی را که از بزرگترین و مهمترین احزاب نه‌گانه آلمان غربی هستند بشدت‌برانگیخت.

دمکرات های مسیحی که کنترل مجلس آلمان‌رابا در اختیارداشتن اکثریت‌کرسیهای‌نمایندگی دردست دارند یک پارلمان مخالف با دولت را به مبارزه علیه او تهیج کردند. دموکرات های مسیحی معتقدند امضای قرارداد های عدم تعرض باشوروی و لهستان و همچنین قراردادودوستی‌آلمان شرقی‌وآلمان غربی دست کمونیست ها را در داخل کشور بازمیگذارد وتحقق پذیرفتن آرزوی بزرگ و دیرین ملت آلمان را که اتحاد دو آلمان است غیر ممکن میسازد . آنها معتقدند امضاء قرارداد دوستی با آلمان شرقی وجود این کشور را به عنوان آلمان دوم تثبیت‌میکند، در نتیجه امکان اتحاد دو آلمان برای همیشه از بین میرود و حد مرزی بین دو آلمان را مشخص‌و تثبیت میکند .

احزاب متمایل به‌دست راست ازجمله‌حزب ناسیونال‌سوسیالیزم و حزب لیبرال دموکرات نیز بشدت با امضاء چنین قرارداد هائی بین آلمان غربی و شرقی مخالفت میکنند .

در عوض ویلی‌برانت رهبر سوسیال دموکراتها (قدیمترین حزب سیاسی آلمان)وصدراعظم این کشور معتقد است که امضاء قرارداد دوستی بین دو آلمان موجب کاهش بحران‌بین دو کشور میشود،تفاهم بیشتری در درك خواسته های میان آنها بوجود میآورد و محدودیتهای مرزی را ازبین برده‌و پس‌ازآن چون دلیلی‌برای نگرانی‌و کنترل شدید مرزدوبرلن‌از طرف‌آلمان شرقی موجود نیست ، آزادی رفت و آمدبین دوآلمان‌رافراهم می‌آورد.

او معتقد است که امضاء قرار عدم تعرض بین آلمان غربی ولهستان و شوروی‌اوضاع اروپا را آرامتر کرده و تضاد بین شرق و غرب را کاهش می دهد. باین تربیت انتخابات این دوره آلمان از نظرتاثیر عمیقی که برروی سیاست خارجی این کشور و مناسبات بین غرب و شرق دارد یکی از مهمترین و حساسترین انتخاباتی است که تاکنون در آلمان انجام شده است، اگر رینربارتسل که از طرف حزب دموکرات مسیحی بعنوان رقیب ویلی برانت انتخاب شده است بتواند با کسب اکثریت آراءبر اوپیروز شود، قرار داد های مزبورباطل ولغو خواهد شد و این امر بار دیگر عامل بروز تضاد های شدیدی بین‌آلمان‌غربی وشرقی میشود و در نتیجه بحران اروپا مجددا باشدت بیشتری آغاز میشود ، امکان رفت و آمدبین دوبرلن‌از بین میرود وبار دیگر تشنجات سیاسی در مناسبات این دو کشور بوجود می‌آید .

راینر بارزل

ملیتاریسم

دموکراتهای مسیحی که وارث آلمان بعد از جنگ بوده‌اند تمایل شدیدی به احیاء ملیتاریسم آلمان و گرایش بطرف غرب‌و مقاومت در مقابل شرق دارند . دموکراتهای مسیحی از بعداز جنگ بین‌الملل دوم ، سه صدراعظم در آلمان غربی داشته‌اند که بترتیب ادنائر اردهارد و کزینگر بوده‌اند . در دوران این سه‌صدر اعظم، آلمان غربی دچار بزرگترین تشنجات سیاسی بوده است‌و تضاد بین این کشور وآلمان شرقی چندین بار دنیارا تا آستانه یك جنگ بزرك جلو برده است . در دوران این سه صدراعظم تشنجات شدید برسر مسئله برلن و آزادی رفت وآمد بوجود آمد که بین بلوك شرقو غرب‌موجد بروز اختلافات شدیدي شد و بالاخره موجب کشیدن یك دیوار بزرك بین برلن غربی و شرقی در ۱۳ اوت ۱۹۶۱ گردید .

مسئله دوآلمان ، متفقین‌جنك بین‌الملل دوم یعنی فرانسه ، آمریکا ، انگلیس و شوروی را ناچار کرد برای‌رفع بحران چاره‌اندیشی کنند وبالاخره‌هم بعد از ۲۷ سال ، چهار دولت بزرك بعد از مذاکرات طولانی در مورد دو برلن به توافق رسیدندو در۱۹۷۱ موافقتنامه‌ای را درباره آلمان امضاء کردند که مواد مهم آن بشرح زیر بود :

۱ـ چهار دولت حقوق‌فردی واجتماعی مردم در آلمان را محترم میشمارند .

۲ـ شوروی تعهدمیکندکه‌در امر رفت و آمد اشخاص وکالا های غیر نظامی بین دوبرلن اختلافی بوجود نیاورد .

۳ـ روابط آلمان شرقی و غربی حفظ میشود و دودولت آلمان شرقی و غربی از راه مذاکره برای رفع اختلافات خود و رسیدن به تفاهم‌وتوافق خواهند کوشید .

٤ـ تشنجات سیاسی در روابط دو آلمان از بین‌میرود وارتباط بین شرق و غرب بهبود خواهدیافت و نمایندگان دودولت آلمان شرقی و غربی باید با یکدیگر مذاکرات برای رفع اختلافات را آغاز کنند.

۵ـ از بکاربردن زور بهر نحو و شکل در رفع اختلافات بین دو المان‌خودداری‌میشود.

این موافقتنامه برای اولین‌بار تشنجات‌سیاسی بین دوآلمان را اندکی کاهش داد وراه را برای نزدیکی دوآلمان و فرونشستن بحران اروپا هموار کرد .

حزب سوسیال دمکرات از این موافقتنامه استقبال کرد و آنرا اولین گام مثبت درراه رفع‌بحران اروپا دانست،ولی حزب دموکرات مسیحی بشدت باین موافقتنامه حمله کرد و آنرا بمنزله یک موافقتنامه کلی درراه تثبیت وجود دوآلمان بعنوان دو کشورمختلف با حد ومرزی معین و تثبیت شده ویکی از موانع بزرگ دراه‌تحقق اتحاد دوآلمان دانست. درزمان دموکراتهای مسیحی دولت آلمان غربی بلافاصله مناسبات سیاسی و روابط خود را باهرکشوری‌که با آلمان شرقی روابط برقرار میکرد واین کشور را برسمیت میشناخت قطع میکرد . اما ویلی‌برانت رهبر حزب سوسیال دموکرات این امر را یک اقدام بیهوده میخواند و با اشاره باینکه باید براساس همزیستی مسالمت آمیز با شرق به تفاهم رسید ، قطع رابطه با کشور هائی راکه با آلمان شرقی روابط برقرار میکردند مورد انتقاد قرار میداد ومدعی بود که بالاخره با افزایش تعداد کشور هائی که آلمان شرقی را برسمیت خواهند شناخت‌آلمان غربی در انزوای سیاسی فرو میرود .

در سال ۱۳۴۸ ویلی‌برانت شهردار قبلی برلن غربی و وزیر خارجه دولت کزینگر رهبر حزب سوسیالیست دموکرات و یکی از مدافعان همزیستی مسالمت‌آمیز بین شرق و غرب با اکثریت آراء به صدارت عظمی آلمان غربی انتخاب شد . انتخاب ویلی‌برانت به‌دوران طولانی حکومت دموکراتهای مسیحی پایان‌داد و برای اولین‌بار از طرف حزب سوسیال دموکرات یک نامزد انتخاباتی ریاست دولت را بدست گرفت.با انتخاب ویلی‌برانت‌دوران جدیدی در سیاست خارجی‌آلمان آغاز شد ، او ابتدا ازدمکراتهای آزاد برای تشکیل‌یک‌دولت‌ائتلافی دعوت کرد وبا موافقت آنهاموفق شد که دولت ائتلافی را تشکیل دهد .ویلی‌برانت که بواسطه کوششهایش در راه رسیدن به تفاهم با شرق و کاهش بحران اروپا و تامین یک صلح پایدار ، جایزه نوبل را صاحب شد طی اولین مرحله از اقدامات خوددر راه رسیدن به توافق با آلمان شرقی سعی کرد رفت و آمد آزاد بین دوبرلن را تامین کند و در عید پاک ۱۳۵۰ آلمان شرقی راه را بروی مردم برلن غربی بمدت۸ روز گشود و بیش از ۵۰۰۰نفراز مردم برلن غربی بعد از مدتها انتظار توانستند به برلن شرقی رفته و از اقوام ودوستان خود دیدار کنند . دومین اقدام مهم ویلی‌برانت در زمینه سیاست خارجی امضاء قرارداد عدم‌تعرض با شوروی و لهستان در تابستان گذشته وامضاء قرارداد دوستی بین آلمان شرقی و آلمان غربی بود .

برای اولین‌بار ویلی‌برانت از قطع مناسبات دولت آلمان غربی‌با کشور هائی که آلمان‌شرقی را برسمیت میشناختند خودداری‌کرد وبه مردم آلمان غربی وعده داد که برای دیدار از آلمان شرقی‌عازم این کشور خواهد شد .

با آغاز مبارزات انتخاباتی ، در آلمان غربی، احزاب این کشوردست به تبلیغات وسیعی‌برای‌جلب‌نظر مردم به نامزدهای کرسیهای پارلمانی ریاست دولت ، زده‌اند . در این میان ، حزب پرطرفدار و نیرومند دمکرات مسیحی ، دکتر رینربارتسل را بعنوان نامزد صدارت اعظمی آلمان معرفی‌کرده است. و سرسخت ترین رقیب برای ویلی‌برانت است .

عضویت در سازمان ملل

در این دوره بود که مسئله‌ورود دوآلمان به سازمان ملل متحد بعنوان دو کشور مستقل ومتفاوت مطرح شد ومقدمات این‌امر هم فراهم گردید وانتظار میرود که‌در آینده نزدیکی‌عضویت هردو آلمان به سازمان‌ملل‌متحد پذیرفته شود.

تمام این اقدامات ویلی‌برانت با مخالفت جدی و سرسختانه حزب دموکرات مسیحی روبرو شد. دکترینربارتسل که‌ریاست فراکسیون‌پارلمانی دموکراتهای مسیحی را بعهده دارد ، مقدمات استیضاح دولت برانت را فراهم آورد ولی پارلمان با دادن رای اعتماد به برانت از سقوط او جلوگیری کرد. اما این موفقیت با اختلافات بسیار اندکی در بین اکثریت و اقلیت آراء فراهم آمد و ویلی‌برانت که با یک پارلمان مخالف روبرو بود بهرحال در آستانه سقوط قرار داشت. دراین‌بین‌که سوسیال‌دموکراتها بشدت با ویلی‌برانت مبارزه میکردند و مقدمات پیروزی انتخاباتی خود را و شکست او را فراهم می‌آوردند ، ویلی‌برانت‌سعی کرد باسوسیال دموکراتها مذاکره کند و آنهارا برای یافتن راهی منطقی جهت مبارزه با مشکلاتی که آلمان با آنها روبرو بود به‌مذاکره بخواند .

اما بارتسل این درخواست را رد کرد و در چنین شرایطی روزهای مبارزات انتخاباتی فرا رسید و دموکراتهای مسیحی‌موفق شدند با تبلیغات وسیع تعدادی از سوسیال دموکراتهای طرفدار برانت را بسوی خود جلب کنند. از آنجمله شیللر وزیر اقتصاد سابق آلمان‌و یکی‌از اعضای‌حزب سوسیال دموکرات است که به بارتسل پیوسته است و سیاست اقتصادی آلمان را به باد حمله

بقیه درصفحه ۳۶

عبدالعلی بهمایون
شیرین خیلی دمکراتی عقلیتی
استواد و پایان
سخنران
نظام فاطمی

جدول شماره ۱ — جدول وامهای پرداختی بانك رفاه کارگران بدارندگان حساب پس‌انداز نسبت به متوسط موجودی تا دو سال

متوسط موجودی	بعد از ۶ ماه: مبلغ وام	قسط ماهانه وام	جمع دریافتی صاحب حساب	بعد از یك سال: مبلغ وام	قسط ماهانه وام	جمع دریافتی صاحب حساب	بعد از ۱۸ ماه: مبلغ وام	قسط ماهانه وام	جمع دریافتی صاحب حساب	بعد از دو سال: مبلغ وام	قسط ماهانه وام	جمع دریافتی صاحب حساب
۵۰,۰۰۰	۵۰,۰۰۰	۵۲۴	۱۰۰,۰۰۰	۱۰۰,۰۰۰	۱,۰۴۸	۱۵۰,۰۰۰	۱۵۰,۰۰۰	۱,۵۷۲	۲۰۰,۰۰۰	۲۰۰,۰۰۰	۲,۰۹۶	۲۵۰,۰۰۰
۱۰۰,۰۰۰	۱۰۰,۰۰۰	۱,۰۴۸	۲۰۰,۰۰۰	۲۰۰,۰۰۰	۲,۰۹۶	۳۰۰,۰۰۰	۳۰۰,۰۰۰	۳,۱۴۵	۴۰۰,۰۰۰	۴۰۰,۰۰۰	۴,۱۹۳	۵۰۰,۰۰۰
۲۰۰,۰۰۰	۲۰۰,۰۰۰	۲,۰۹۶	۴۰۰,۰۰۰	۴۰۰,۰۰۰	۴,۱۹۳	۶۰۰,۰۰۰	۶۰۰,۰۰۰	۶,۲۹۰	۸۰۰,۰۰۰	۸۰۰,۰۰۰	۸,۳۸۶	۱,۰۰۰,۰۰۰
۳۰۰,۰۰۰	۳۰۰,۰۰۰	۳,۱۴۵	۶۰۰,۰۰۰	۶۰۰,۰۰۰	۶,۲۹۰	۹۰۰,۰۰۰	۹۰۰,۰۰۰	۹,۴۳۵	۱,۲۰۰,۰۰۰	۱,۲۰۰,۰۰۰	۱۲,۵۸۰	۱,۵۰۰,۰۰۰
۴۰۰,۰۰۰	۴۰۰,۰۰۰	۴,۱۹۳	۸۰۰,۰۰۰	۸۰۰,۰۰۰	۸,۳۸۶	۱,۲۰۰,۰۰۰	۱,۲۰۰,۰۰۰	۱۲,۵۸۰	۱,۶۰۰,۰۰۰	۱,۶۰۰,۰۰۰	۱۶,۷۷۳	۲,۰۰۰,۰۰۰
۵۰۰,۰۰۰	۵۰۰,۰۰۰	۵,۲۴۱	۱,۰۰۰,۰۰۰	۱,۰۰۰,۰۰۰	۱۰,۴۸۳	۱,۵۰۰,۰۰۰	۱,۵۰۰,۰۰۰	۱۵,۷۲۵	۲,۰۰۰,۰۰۰	۲,۰۰۰,۰۰۰	۲۰,۹۶۶	۲,۵۰۰,۰۰۰
۶۰۰,۰۰۰	۶۰۰,۰۰۰	۶,۲۹۰	۱,۲۰۰,۰۰۰	۱,۲۰۰,۰۰۰	۱۲,۵۸۰	۱,۸۰۰,۰۰۰	۱,۸۰۰,۰۰۰	۱۸,۸۷۰	۲,۴۰۰,۰۰۰	۲,۰۰۰,۰۰۰	۲۰,۹۶۶	۲,۶۰۰,۰۰۰
۷۰۰,۰۰۰	۷۰۰,۰۰۰	۷,۳۳۸	۱,۴۰۰,۰۰۰	۱,۴۰۰,۰۰۰	۱۴,۶۷۶	۲,۱۰۰,۰۰۰	۲,۱۰۰,۰۰۰	۲۰,۹۶۶	۲,۷۰۰,۰۰۰	۲,۰۰۰,۰۰۰	۲۰,۹۶۶	۲,۷۰۰,۰۰۰
۸۰۰,۰۰۰	۸۰۰,۰۰۰	۸,۳۸۶	۱,۶۰۰,۰۰۰	۱,۶۰۰,۰۰۰	۱۶,۷۷۳	۲,۴۰۰,۰۰۰	۲,۴۰۰,۰۰۰	۲۰,۹۶۶	۲,۸۰۰,۰۰۰	۲,۰۰۰,۰۰۰	۲۰,۹۶۶	۲,۸۰۰,۰۰۰
۹۰۰,۰۰۰	۹۰۰,۰۰۰	۹,۴۳۵	۱,۸۰۰,۰۰۰	۱,۸۰۰,۰۰۰	۱۸,۸۷۰	۲,۷۰۰,۰۰۰	۲,۷۰۰,۰۰۰	۲۰,۹۶۶	۲,۹۰۰,۰۰۰	۲,۰۰۰,۰۰۰	۲۰,۹۶۶	۲,۹۰۰,۰۰۰
۱,۰۰۰,۰۰۰	۱,۰۰۰,۰۰۰	۱۰,۴۸۳	۲,۰۰۰,۰۰۰	۲,۰۰۰,۰۰۰	۲۰,۹۶۶	۳,۰۰۰,۰۰۰	۳,۰۰۰,۰۰۰	۲۰,۹۶۶	۳,۰۰۰,۰۰۰	۲,۰۰۰,۰۰۰	۲۰,۹۶۶	۳,۰۰۰,۰۰۰
۱,۲۵۰,۰۰۰	۱,۲۵۰,۰۰۰	۱۳,۱۰۴	۲,۵۰۰,۰۰۰	۲,۰۰۰,۰۰۰	۲۰,۹۶۶	۳,۲۵۰,۰۰۰	۳,۲۵۰,۰۰۰	۲۰,۹۶۶	۳,۲۵۰,۰۰۰	۲,۰۰۰,۰۰۰	۲۰,۹۶۶	۳,۲۵۰,۰۰۰
۱,۵۰۰,۰۰۰	۱,۵۰۰,۰۰۰	۱۵,۷۲۵	۳,۰۰۰,۰۰۰	۲,۰۰۰,۰۰۰	۲۰,۹۶۶	۳,۵۰۰,۰۰۰	۳,۵۰۰,۰۰۰	۲۰,۹۶۶	۳,۵۰۰,۰۰۰	۲,۰۰۰,۰۰۰	۲۰,۹۶۶	۳,۵۰۰,۰۰۰
۲,۰۰۰,۰۰۰	۲,۰۰۰,۰۰۰	۲۰,۹۶۶	۴,۰۰۰,۰۰۰	۲,۰۰۰,۰۰۰	۲۰,۹۶۶	۴,۰۰۰,۰۰۰	۴,۰۰۰,۰۰۰	۲۰,۹۶۶	۴,۰۰۰,۰۰۰	۲,۰۰۰,۰۰۰	۲۰,۹۶۶	۴,۰۰۰,۰۰۰

جدول شماره ۲ — جدول وامهای پرداختی بانك رفاه کارگران بدارندگان حساب پس‌انداز نسبت به‌متوسط موجودی روزانه تاچهار سال

متوسط موجودی روزانه	بعد از دو سال و نیم: مبلغ وام	قسط ماهانه وام	جمع دریافتی صاحب حساب	بعد از سه سال: مبلغ وام	قسط ماهانه وام	جمع دریافتی صاحب حساب	بعد از سه سال و نیم: مبلغ وام	قسط ماهانه وام	جمع دریافتی صاحب حساب	بعد از چهار سال: مبلغ وام	قسط ماهانه وام	جمع دریافتی صاحب حساب
۲۰,۰۰۰	۱۰۰,۰۰۰	۱,۰۴۸	۱۲۰,۰۰۰	۱۲۰,۰۰۰	۱,۲۵۸	۱۴۰,۰۰۰	۱۴۰,۰۰۰	۱,۴۶۷	۱۶۰,۰۰۰	۱۶۰,۰۰۰	۱,۶۷۷	۱۸۰,۰۰۰
۴۰,۰۰۰	۲۰۰,۰۰۰	۲,۰۹۶	۲۴۰,۰۰۰	۲۴۰,۰۰۰	۲,۵۱۶	۲۸۰,۰۰۰	۲۸۰,۰۰۰	۲,۹۳۵	۳۲۰,۰۰۰	۳۲۰,۰۰۰	۳,۳۵۴	۳۶۰,۰۰۰
۶۰,۰۰۰	۳۰۰,۰۰۰	۳,۱۴۵	۳۶۰,۰۰۰	۳۶۰,۰۰۰	۳,۷۷۴	۴۲۰,۰۰۰	۴۲۰,۰۰۰	۴,۴۰۳	۴۸۰,۰۰۰	۴۸۰,۰۰۰	۵,۰۳۲	۵۴۰,۰۰۰
۸۰,۰۰۰	۴۰۰,۰۰۰	۴,۱۹۳	۴۸۰,۰۰۰	۴۸۰,۰۰۰	۵,۰۳۲	۵۶۰,۰۰۰	۵۶۰,۰۰۰	۵,۸۷۰	۶۴۰,۰۰۰	۶۴۰,۰۰۰	۶,۷۰۹	۷۲۰,۰۰۰
۱۰۰,۰۰۰	۵۰۰,۰۰۰	۵,۲۴۱	۶۰۰,۰۰۰	۶۰۰,۰۰۰	۶,۲۹۰	۷۰۰,۰۰۰	۷۰۰,۰۰۰	۷,۳۳۸	۸۰۰,۰۰۰	۸۰۰,۰۰۰	۸,۳۸۶	۹۰۰,۰۰۰
۱۲۰,۰۰۰	۶۰۰,۰۰۰	۶,۲۹۰	۷۲۰,۰۰۰	۷۲۰,۰۰۰	۷,۵۴۸	۸۴۰,۰۰۰	۸۴۰,۰۰۰	۸,۸۰۶	۹۶۰,۰۰۰	۹۶۰,۰۰۰	۱۰,۰۶۴	۱,۰۸۰,۰۰۰
۱۴۰,۰۰۰	۷۰۰,۰۰۰	۷,۳۳۸	۸۴۰,۰۰۰	۸۴۰,۰۰۰	۸,۸۰۶	۹۸۰,۰۰۰	۹۸۰,۰۰۰	۱۰,۲۷۳	۱,۱۲۰,۰۰۰	۱,۱۲۰,۰۰۰	۱۱,۷۴۱	۱,۲۶۰,۰۰۰
۱۶۰,۰۰۰	۸۰۰,۰۰۰	۸,۳۸۶	۹۶۰,۰۰۰	۹۶۰,۰۰۰	۱۰,۰۶۴	۱,۱۲۰,۰۰۰	۱,۱۲۰,۰۰۰	۱۱,۷۴۱	۱,۲۸۰,۰۰۰	۱,۲۸۰,۰۰۰	۱۳,۴۱۸	۱,۴۴۰,۰۰۰
۱۸۰,۰۰۰	۹۰۰,۰۰۰	۹,۴۳۵	۱,۰۸۰,۰۰۰	۱,۰۸۰,۰۰۰	۱۱,۳۲۲	۱,۲۶۰,۰۰۰	۱,۲۶۰,۰۰۰	۱۳,۲۰۹	۱,۴۴۰,۰۰۰	۱,۴۴۰,۰۰۰	۱۵,۰۹۶	۱,۶۲۰,۰۰۰
۲۰۰,۰۰۰	۱,۰۰۰,۰۰۰	۱۰,۴۸۳	۱,۲۰۰,۰۰۰	۱,۲۰۰,۰۰۰	۱۲,۵۸۰	۱,۴۰۰,۰۰۰	۱,۴۰۰,۰۰۰	۱۴,۶۷۶	۱,۶۰۰,۰۰۰	۱,۶۰۰,۰۰۰	۱۶,۷۷۳	۱,۸۰۰,۰۰۰
۲۲۰,۰۰۰	۱,۱۰۰,۰۰۰	۱۱,۵۳۱	۱,۳۲۰,۰۰۰	۱,۳۲۰,۰۰۰	۱۳,۸۳۸	۱,۵۴۰,۰۰۰	۱,۵۴۰,۰۰۰	۱۶,۱۴۴	۱,۷۶۰,۰۰۰	۱,۷۶۰,۰۰۰	۱۸,۴۵۰	۱,۹۸۰,۰۰۰
۲۴۰,۰۰۰	۱,۲۰۰,۰۰۰	۱۲,۵۸۰	۱,۴۴۰,۰۰۰	۱,۴۴۰,۰۰۰	۱۵,۰۹۶	۱,۶۸۰,۰۰۰	۱,۶۸۰,۰۰۰	۱۷,۶۱۲	۱,۹۲۰,۰۰۰	۱,۹۲۰,۰۰۰	۲۰,۱۲۸	۲,۱۶۰,۰۰۰
۲۵۰,۰۰۰	۱,۲۵۰,۰۰۰	۱۳,۱۰۴	۱,۵۰۰,۰۰۰	۱,۵۰۰,۰۰۰	۱۵,۷۲۵	۱,۷۵۰,۰۰۰	۱,۷۵۰,۰۰۰	۱۸,۳۴۵	۲,۰۰۰,۰۰۰	۲,۰۰۰,۰۰۰	۲۰,۹۶۶	۲,۲۵۰,۰۰۰
۳۰۰,۰۰۰	۱,۵۰۰,۰۰۰	۱۵,۷۲۵	۱,۸۰۰,۰۰۰	۱,۸۰۰,۰۰۰	۱۸,۸۷۰	۲,۱۰۰,۰۰۰	۲,۱۰۰,۰۰۰	۲۰,۹۶۶	۲,۳۰۰,۰۰۰	۲,۳۰۰,۰۰۰	۲۰,۹۶۶	۲,۳۰۰,۰۰۰

ازچهار سال به بالا نیز برای هرشش‌ماه یك برابرمتوسط موجودی (اصل و بهره) به مبلغ‌وام قابل پرداخت اضافه میشود . بدین ترتیب پس‌از پنج‌سال ۱۰ برابر پس‌از ۶سال ۱۲ برابر و پس از ۱۰ سال ۲۰ برابرمتوسط موجودی حداکثر ۲,۰۰۰,۰۰۰ ریال وام داده می‌شود .

توضیح بیشتر درباره
وام ۱۵ ساله
پس انداز مسکن
بانك رفاه کارگران

برنامه جدید پس انداز مسکن بانك رفاه کارگران باتوجه به درآمد طبقات مختلف بشکلی تهیه و تنظیم شده است که هرخانواده ایرانی بتواند باهربودجه ای ازآن استفاده کند. ازاین حساب، میتوانید هرموقع که بخواهید برداشت یا بآن اضافه نمائید، مبنای پرداخت وام میانگین موجودی وزانه شما درمدت پس انداز خواهد بود . برای آشنائی بیشتر بابرنامه جدید پس انداز بانك رفاه کارگران بطنطنه جدولهای مقابل مراجعه فرمائید .

ویژه پایان هفته

مقالات وگزارشهای سیاسی

سرمقاله

غرفه اطلاعات

در نمایشگاه سیر تحول مطبوعات

از برنامه‌های اصلی جشن فرهنگ و هنر در هر سال ، تشکیل نمایشگاههایی است در زمینه تحول امور فرهنگی و هنری .

بهمین مناسبت امسال در برنامه جشن فرهنگ و هنر ، ایجاد نمایشگاهی راجع به سیر تحول مطبوعات ایران پیش‌بینی شده بود که این نمایشگاه باهمکاری وزارت اطلاعات دائر و دیروز طی مراسمی افتتاح شد .

نمایشگاه ، در کتابخانه مرکزی دانشگاه تهران تشکیل شده است و من‌حیث‌المجموع تصویری از چگونگی ایجاد روزنامه در ایران و سپس تحولی که مطبوعات ایران‌درمسیر آن قرارداشته‌اند دراختیار علاقه‌مندان قرار میدهد . از میرزا صالح شیرازی و اولین روزنامه‌یی که توسط وی در ایران منتشر شد تا مطبوعات کنونی و موسسات بزرگ مطبوعاتی امروز ،هرکدام بفراخور نام ومقام خود درین‌نمایشگاه جایی دارند و شما با ملاحظه این مجموعه ، میتوانید با تاریخچه یکقرن‌ونیمی مطبوعات در ایران آشنا شوید .

میدانید که کمتر پدیده اجتماعی مثل مطبوعات میتواند منعکس کننده شرایط عمومی محیط اجتماعی یک مملکت واقع شود . بهمین جهت نمایشگاه مورد بحث ، نه فقط سیر تحول مطبوعات ، که سیر تحولات تاریخ معاصر ایران را بازگو میکند و نشان میدهد ازروزگاری که میرزاصالح شیرازی عضو اولین گروه محصلین اعزامی به فرنگ ، اولین روزنامه را در ایران چاپ و منتشر کرد ، ایران چه مراحلی را طی کرده و چه حوادثی را از سر گذرانیده تا به زمان تشکیل نمایشگاه رسیده است .

در بیان این احوال ، غرفه مخصوص «موسسه اطلاعات» نقش چشمگیرتری دارد . زیرا که وقتی تماشاگر درین غرفه به اطراف مینگرد ، خود را در محیط سیاسی واقتصادی و اجتماعی چهل‌وشش سال از تاریخ معاصر مملکت احساس میکند .

چهل و شش سال‌پیش، روزی که‌اولین شماره روزنامه«اطلاعات» در دو صفحه و با وسایل ابتدایی حروفچینی و چاپ انتشار یافت ، در حقیقت همه چیز ایران بهمین نسبت محقر و ابتدایی بود و راستی را میتوان سرعت‌تحولات این‌کشوررا درست ازسرعتی که در گردش چرخهای ماشین چاپ «اطلاعات» حاصل شده است قیاس گرفت .

«موسسه اطلاعات» برای آنکه یک چنین مقایسه‌یی هرچه بیشتر برای بازدیدکنندگان نمایشگاه آسان شود ابتکاری بخرج داده و از روی اولین شماره «اطلاعات» که نایاب است بتعداد زیاد نسخی تهیه کرده و یک نسخه آنرا همراه با آخرین نمونه از نشریات موسسه به بازدیدکنندگان هدیه میکند .

مقایسه روزنامه دو صفحه‌یی که با ماشین مسطحی از نوع ابتدایی‌ترین ماشینهای چاپ تهیه میشد و مجموعه مطالب آن از چند خبر داخله و خارجه تجاوز نمیکرد با نشریاتی که هرکدام بنوبه خود نماینده عظمت یک سازمان بزرگ مطبوعاتی و محصول عالیترین وسایل فنی و تازه‌ترین روشهای‌تحریری و خبرگیری است و حتی‌در سطرسطر آگهیهای خود، توسعه‌سریع اقتصادی‌و صنعتی کشوررا نشان میدهد، بی‌تردید برای هر ایرانی عبرت‌آموز و جالب توجه است .

ما خوانندگان عزیز خودمانرا به بازدید از نمایشگاه سیرتحول مطبوعات و غرفه «اطلاعات» درین نمایشگاه دعوت میکنیم .

نوشته : احسان عبدالقدوس سردبیر اخبارالیوم — ترجمه : شهرام

خاورمیانه‌عربی وشایعات صلح

روزنامه‌های عربی نوشته‌اند که کنفرانس وزرای دفاع و خارجه عرب در کویت نقطه عطفی درروابط دنیای عرب با جهان خارج و اسرائیل و آمریکا بشمار میرود .

تعدادی از روزنامه‌های عربی گوشزد کرده‌اند که‌کشورهای عرب نباید فریب آنچه را که تلاش تازه برای صلح درخاورمیانه نامیده میشود بخورند ، زیرا این سروصداها در آستانه‌تشکیل کنفرانس وزیران دفاع و خارجه عرب باند شد تا کنفرانس نتواند تصمیم قاطعی برای جنگ بگیرد و همچنان منتظر نتیجه تلاش صلح باقی بماند .

عده‌ای دیگر از محافل معتقدند که تجدید انتخاب‌نیکسون به رفع بحران خاورمیانه عربی کمک میکند و کنفرانس باید این مسئله را در نظر داشته باشد .

احسان عبدالقدوس سردبیر اخبارالیوم چاپ قاهره و دوست انورالسادات در آستانه تشکیل کنفرانس کویت مقاله‌ای نگاشته و نظریات کلیه محافل و شخصیت‌های خوشبین را رد کرده است .

★★

اینک که نیکسون مجددا بریاست جمهوری آمریکا انتخاب‌شده امید هائی در اعراب زائیده شده‌است بسان اینکه بمراهی رسیده‌اند که میتوانند راه حل مسالمت‌آمیز را بر اسرائیل تحمیل کنند . کسانی که این امید را پیدا کرده‌اند ،و به‌انتخاب نیکسون‌چشم دوخته‌اند، تجزیه و تحلیل مخصوصی برای خود دارند . تجزیه و تحلیلی که بر تصورات بی‌اساس زیر پی‌ریزی شده است :

● تجدید انتخاب نیکسون به ریاست جمهوری آمریکا او را در وضعی قرار داده که دیگر نیازی به‌آراء یهودیان نخواهد داشت. زیرا طبق قانون اساسی امریکا هیچ رئیس جمهوری نمیتواندبیش از دوبار بریاست جمهوری‌انتخاب شود بهمین جهت نیکسون باآغاز دومین دوره ریاست جمهوری‌خود سعی خواهد کرد نقش مرد صلح را بازی کند و با تصمیمی قاطع اراده خود را براسرائیل تحمیلو آنرا مجبور باجرای قطعنامه هااز جمله قطعنامه شورای امنیت کند، حتی اگر ناچار شود کمک های آمریکا را به‌آن قطع می‌نماید .

صاحبان این نظر برای‌اثبات‌نظریه خود به روش آیزنهاور در سال ۱۹۵٦ استناد میکنند . آنان می‌گویند که در آن سال آیزنهاور که دیگر امیدی به تجدید انتخاب و نیازی به‌آراء یهودیان‌نداشت ، از اعراب‌درمقابل تجاوز انگلستان و فرانسه و اسرائیل جانبداری نمود ، فقط باین امید که نامش در تاریخ ثبت شود .

البته تجزیه وتحلیل این‌اشخاص کاملا بچگانه است ، زیرا سازمان های یهودی و صهیونیستی ،هیچ گاه دست‌به‌انتخاب رئیس‌جمهوری نمیزنند که بلافاصله پس ازخاتمه انتخابات دست از آنان بشویدو کنار رود . گذشته از این‌حکومت آمریکا فقط‌در دست رئیس‌جمهور نیست، بلکه شورا های نمایندگی ومراکز اقتصادی و همچنین‌مراکز نظامی نقش عمده‌ای در رهبری سیاست این کشور دارندهمانگونه که دیدیم مراکز نظامی باقرارداد صلحی که کیسینجر باویتنام‌شمالی منعقد کرد چگونه مخالفت نمودند بهمین جهت می‌بینیم که اسرائیل میتواند روی رئیس جمهور آمریکا حتی اگر نیازی به‌آراء یهودیان نداشته باشد اعمال نفوذ کند .

البته آیزنهاور هم در سال ۱۹۵٦ بااسرائیل از در مخالفت درنیامد بلکه بااشتباهی که اسرائیل به تحریک انگلستان و فرانسه اغاز کرده بود مخالفت ورزید ، زیرا اجرای آن اشتباه ممکن بود نفوذ آن دودولت رابه منطقه خاورمیانه بازگرداند و انگیزه‌ای برای زنده کردن امپراتوری انگلیس وفرانسه شود و در نتیجه لطمه‌ای به‌منافع آمریکا بزند .

● یک احتمال دیگرهم وجود دارد که به‌واقعیت نزدیکتر و از سادگی دورتر است ... طرفداران این احتمال میگویند که نیکسون در گفتگوهای مسکو بابرژنف روی یک راه‌حل مسالمت آمیز درمورد بحران خاورمیانه بعنوان پایه‌ای‌از همزیستی مسالمت‌آمیز آنان توافق کرده است.ولی‌قرار براین‌گذاشتند که‌این توافق رافعلا اعلام نکنند و باعث خشم اسرائیل نشوند تاروی انتخابات ایالات متحده اثری‌منفی بجا نگذارد . برای درک نفوذ اسرائیل میتوانیم باین‌مسئله اشاره کنیم که اسرائیل از طریق سنای آمریکا تهدید کرد که در قبال چگونگی مهاجرت‌یهودیان شوروی به‌اسرائیل از تصویب قرارداد تجارتی نیکسون ـ برژنف جلو ـ گیری میکند . کسانیکه این‌احتمال را میدهند ، ازهم‌اکنون کف میزنند و هورا میکشند که سال ۱۹۷۳ این عده نظر خود را با مسائل گوناگونی اثبات میکنند از جمله اینکه‌در مسافرت عزیزصدقی به‌مسکو دولت شوروی تعهدکرد که در پایان سال ۱۹۷۳ اسلحه تهاجمی در اختیار مصر بگذارد. اگر صحیح باشد که شوروی در پایان سال ۱۹۷۳ اسلحه تهاجمی در اختیار مصر خواهد گذاشت. باید دانست که شوروی تلاش خواهد کرد که این بحران قبل‌از پایان سال مزبور حل شود ومصر دیگر نیازی‌باسلحه‌تهاجمی نداشته باشد واگر هم اسلحه‌ای تحویل گرفت دیگر بکار نیاید .

ماه نوامبر

عده‌ای دیگر از طرفداران این نظریه باین موضوع تکیه میکنند که مصر در تمام تماسهائی که بدنبال خاتمه بخشیدن به کار مستشاران شوروی با آن دولت داشت ، اصرار میورزید که‌روابط آنان تا قبل از ماه نوامبر بحال عادی خویش بازگردد.

زیرا ماه نوامبر ، موعداجرای انتخابات‌ریاست‌جمهوری‌آمریکا بود و مصر مایل بود که روابطش با شوروی قبل از تجدید انتخاب نیکسون بحال عادی باز گردد . مصربخوبی میدانست که مسئله خاورمیانه یکی از مسائلی بود که در گفتگو های نیکسون و برژنف مطرح شده بود . بهمین‌جهت مایل شد که روابطش را با شوروی به انتخابات آمریکا پیوند زد ویا اینکه سرنوشت روابط مزبور قبل از انتخاب روشن گردد اگر چنین باشد پس باید گفت که مصربخوبی میدانسته که مصر و شوروی در این باره توافق کرده‌اند و توافق آنان فقط روی حل مسالمت آمیز امکان پذیرمی باشد .

این مسئله حقیقت دارد که مصر عملاازشوروی‌خواست که تماس آنان تا قبل از اول نوامبر و قبل از اجرای‌انتخابات ریاست جمهوری صورت گیرد.

این تماس هم صورت گرفت و باب تازه‌ای در روابط دو کشور گشوده شد ... ولی هیچکس نمیداند که میان‌اتحاد شوروی و آمریکا چه توافقی صورت گرفته و اگر واقعا توافقی در میان است آیامصر با آن موافق میباشد . . . آیا اسرائیل با آن موافق است . و یا اینکه مصر و اسرائیل‌با آن مخالف هستند .

شکی نیست که شوروی‌نقش عمده‌ای‌در تجدید انتخاب‌نیکسون بازی کرد. البته نه از طریق دخالت در انتخابات بلکه از طریق بزرگ جلوه دادن قدرت نیکسون در فراهم آوردن‌زمینه همزیستی مسالمت آمیز میان دو ابر قدرت جهان .

اتحاد شوروی‌همیشه‌احساس میکرد که قدرتی زایدالوصف در انتخابات آمریکا دارد .به گونه‌ای که خروشچف به‌کندی گفت: «فراموش نکن که مادر پیروزی تو سهیم بودیم » و همین شورویها بودند که باعث شکست نیکسون در انتخابات ۱۹٦۰ شدند .

بقیه درصفحه ۳۵

آخرین فرماندار پاکستان‌شرقی درداد‌گاه

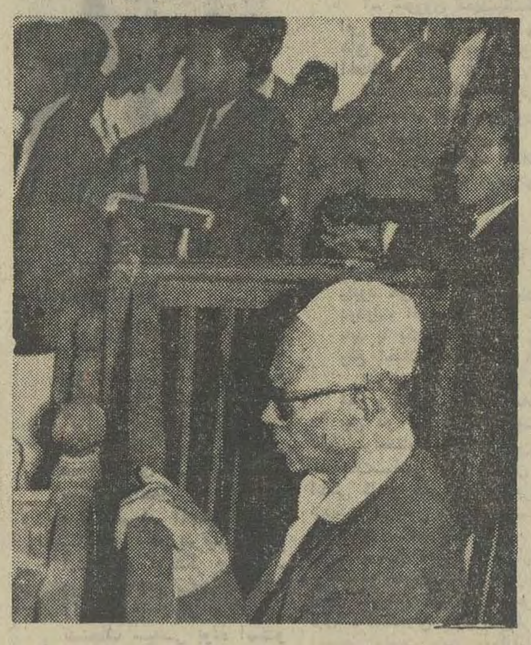

محاکمه دکتر مالیک آخرین فرماندار پاکستان شرقی که پس از سقوط داکابه‌اسارت نیروهای‌هند وبنگلادش درآمد در داکا آغاز شده است . دکتر مالیک متهم است که بادولت پاکستان علیه شورشیان استقلال‌طلب بنگلادش (پاکستان شرقی) همکاری‌میکرده است . در عکس دکتر مالیک در قفس مخصوص متهم در دادگاه‌دیده میشود عکس رادیوئی اطلاعات

از : هرالدتریبون

بازگشت«پرون» وخطر جنگ داخلی

خبر بازگشت ژنرال پرون دیکتاتور سابق تبعیدی آرژانتین به کشور خود موجی از ترس ، اضطراب وانتظار رادر آرژانتین ودربین ناظران سیاسی این کشور برانگیخته است . یکی از سئوالهای بزرگی که با انتشار خبر بازگشت پرون به‌آرژانتین مطرح است چگونگی تاثیری است که بازگشت او به‌آرژانتین برروی این کشور باقی میگذارد ، آیا ، بازگشت.اوموجب میشود که‌تضاد بین موافقین ومخالفین اوفرونشیند و آرامش در آینده دراین کشور بوجود آید و اتحاد ملت را تضمین میکند، یااینکه این امر آتش اختلافات را دامن زده و آنرا شعله‌ور میسازد و کشور را بجنگ‌داخلی خواهد کشید ؟

پرون قدرت اولیه خود را مدیون پیروزی بود که با کمک افسران جوان در انتخابات ۱۹٤٦ بدست آورد و به ریاست جمهوری آرژانتین انتخاب شد و بعد با جلب حمایت ناسیونالیسنها و جلب احساسات ملی و همچنین اقداماتی‌که در جهت رفاه طبقه فقیر بعمل آورد محبوبیتی بدست آوردکه هنوز بعداز ۱۷ سال که‌از برکناری او میگذرد بجای خودباقی است وعده زیادی ازمردم آرژانتین را بطرفداری از او برانگیخته است و همین امر ثبات دولت کنونی آرژانتین را بشدت تهدید میکند .

خوان پرون هنگام بازگشت به آرژانتین نتیجه اقداماتی راکه در جهت رفاه طبقه کارگر درگذشته انجام داده خواهد دید، چون حالا این کارگران هستند که‌اغلب از بازگشت پرون به‌آرژانتین حمایت میکنند

پرون هیچگاه مورد اعتماد افسران برجسته ارتش نبود و همانها بودند که بالاخره در ۱۹۵۵ با یک کودتا او را برکنار کردند و موجب تبعید او از آرژانتین شدند .

جانشینان پرون سعی کردند که از سقوط ارزش «پزو» جلوگیری کنند و به نابسامانیهای اقتصادی پایان دهند و بالاخره توانستند ازافزایش تورم‌تاپایه انفجارجلوگیری کنندولی مبارزه با نابسامانیهای اقتصادی ، بحران سیاسی را برای آنها بدنبال داشت و بحران زمانی به‌اوج رسید که‌کارگران و دانشجویان خواهان آزادیهای فردی بیشتر و اصلاح‌طلبان یکصدا بازگشت پرون را خواستار شدند .

پرون در زمان اوج‌قدرت خود در آرژانتین از راهنمائیها و مشورت‌همسر جذاب‌وزیبای خود «اوا» که قبل از اینکه او کشور را ترک گوید زندگی را وداع گفت برخوردار بود و محبوبیت شدید «اوا» در بین ملت آرژانتین در ثبات پایه‌های حکومت «پرون» موثر بود . «پرون» از آرژانتین به اسپانیا رفت و در آنجا بود که موافقین بدیدارش میرفتند و او بتدریج بیک رهبر ملی برای طرفداران روبه افزایش خود تبدیل شد . طرفداران «پرون» فکر بازگشت بوطن را در سن ۷۷ سالگی در او تقویت کردند و پرون آماده بازگشت به کشور شد ، بطوریکه خود او میگوید :

ـ بازگشت او به کشور جوابی به خواست ملت و نیاز شدید کشور به آرامش ورفع دودستگی‌ها است ، ولی هنوز در این که بازگشتن او به آرژانتین بنفع ملت خواهد بود یا خیر تردید است و این نتیجه‌ای است که باید برای دانستن آن مدتی صبر کرد ولی در این تردیدی نیست که بازگشت پرون به آرژانتین فصل تازه‌ای را در تاریخ مبارزات داخلی این کشور میگشاید و لحظه‌ای که او به خاک آرژانتین بعداز ۱۷ سال دوری پای میگذارد روز مهم و حساسی در تاریخ جدید آرژانتین خواهد شد .

مسایل ایران

نوشته : منوچهر همامی

حساب جاری در ایران مبتذل شده است

نیاز های سیستم بانکی در ایران

با آغاز برنامه پنجم ورونق اقتصادی ورفاه اجتماعی بیشتری که برای آینده ایران پیش‌بینی میشود حق اینست که کلیه دستگاه های دولتی و غیردولتی منجمله بانکها وحتی افراد در تحقق بخشیدن به هدفهای عالی این برنامه سهم خود را ایفا نمایند. ولی آیا سیستم فعلی بانکی در ایران امکان همگامی کامل با پیشرفت های این برنامه وبطورکلی باجهش همه جانبه مملکت را بیانگها میدهد ؟

شاید تصور شود که بحث درباره این مطالب منحصر بمجراید اقتصادی است ولی چون در بسیاری از موارد بهره گیری از چنین مباحثی نیاز به‌روشن شدن اذهان عمومی و حمایت همه طبقات را دارد بهتر است بابیانی ساده در جریده‌ای کثیرالانتشار منعکس شود .

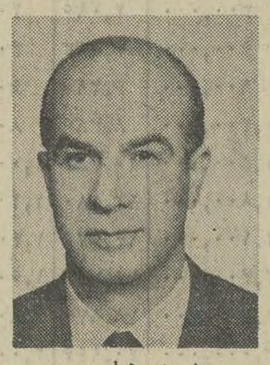

منوچهر همامی

قبل از میلاد

طبق اطلاعات و مدارک موجود عملیاتیکه ما امروزه آنرا عملیات بانکی مینامیم از دیر زمان در اجتماعات بشری وجودداشته وبتدریج باتحولات هرجامعه و بمقتضای زمان و مکان شکل و رنگی تازه یافته است . از تاریخ و محل شروع اولین عملیات‌بانکی ویا تاسیس اولین بانک در دنیا خبری در دست نیست ولی از لوحه هائی که در کاوشهای باستان شناسان بدست آمده چنین برمی‌آید که دوهزار سال قبل از میلاد مسیح در بابل قدیم نوعی اقتصاد و تجارت وجود داشته که لزوم تاسیس موسساتی چون بانکهای امروز و عرضه خدمات اعتباری را ایجاب میکرده است. حتی‌یکی از لوحه های مکشوف حاوی عباراتی است که حاکی‌از تعهدپرداخت شخصی به یکی از تشکیلات وام دهنده آنروزی درسر رسید معین میباشد و تشابه کامل باسفته های امروز دارد .

سیاست بانکی

امروزه اعتبارات و وامهای بانکها باید طبق سیاستی صحیح و بابهره‌ای متعادل بین بخشهای مختلف و اشخاص واجد شرایط توزیع شود . اگر نرخ‌بهره بیش از حد معقول باشد بهمان نسبت هزینه تولید را بالا برده ودر افزایش کلی سطح قیمتهاموثر واقع میشود . اینکه میگوئیم بهره متعادل یعنی بهره‌ای که در شرایط عادی‌باهزینه های تولید تناسب داشته و باعث افزایش بی‌رویه قیمتها نشود .

در شرایط غیر عادی که سیاست پولی دولت محدودیت اعتبارات راایجاب میکند بالا بودن نرخ بهره نه‌تنها بلامانع بلکه معقول تلقی میشود . برای آنکه بانکی بتواند منابع اعتباری خودرا بابهره متعادل در اختیار اشخاص بگذارد و بعبارت دیگر پول را بنرخ مناسب بقرض بدهد باید آنرافبلابانرخ مناسب تهیه کرده باشد و چون قسمت اعظم پولی که بانک قبلا بدین منظور تهیه میکند همان سپرده های دریافتی ازمردم یا موسسات است باید هزینه هائیکه برای‌جمع‌آوری ونگاهداری این سپرده هامتحمل میگردد بحداقل ممکن تمام شود . این هزینه ها عبارت است از هزینه های تبلیغات برای جلب سپرده هاو هزینه های‌محل بانک وحقوق کارکنان و بهای‌لوازم و وسایل کار وبالاخره بهره‌ایکه بانک برحسب نوع سپرده ها به صاحبان سپرده پرداخت میکند. تجزیه و تحلیل این هزینه هادر بانکها نشان میدهد که هربانک برای‌بدست آوردن یک واحد پول چه مبلغ هزینه متحمل شده و بعبارت دیگر برای جمع‌آوری یک ریال سپرده چند درصد از یک ریال راخرج کرده است . این هزینه را هزینه پول میگویند و میزان آن در بانکها متفاوت است .

بهره‌های سنگین

متاسفانه در ایران هنوز بانکها موفق‌نشده‌اند در تقلیل هزینه پول آنطور که باید و شاید موفق‌شوند. هنوز قسمت اعظم سپرده های آنها سپرده های ثابت و پس‌انداز است که به‌آن بهره های مختلف تعلق میگیرد . وقتی یک بانک بحساب سپرده ثابت هفتو نیم درصد بهره‌میپردازد ودر حدود دوونیم الی سه در صد نیز هزینه برای جلب و نگاهداری آن متحمل‌شود چگونه میتواند از محل آن وامی بابهره‌ای کمتر از دوازده درصد اعطا کند .

البته بانک به سپرده های پس‌انداز بهره‌کمتری میپردازد ولی‌باهزینه بیشتری که برای نگاهداری آنها متحمل میشود باز نمیتواند درتقلیل هزینه کلی پول توفیق کافی حاصل کند . پس باید در عین حالکه سپرده های پس‌انداز و مدت دارجمع‌آوری میکند در جلب سپرده هائی نیز که هزینه های کمتری به بانک تحمیل میکند بکوشد وآن سپرده های دیداری یعنی سپرده هائی از قبیل مانده های حساب های جاری است که بانک به آن بهره نمی‌پردازد. مراجعه به‌گزارش های ماهیانه یا سالیانه بسیاری از بانکهای دنیا نشان می‌دهد که جمع‌سپرده های دیداری آنها به مراتب بیش از سپرده های‌پس‌انداز یا مدت‌دار آنها است در صورتیکه در بانک های ایران رقم سپرده های پس‌انداز و ثابت یعنی‌سپرده هائی که به آن بهره پرداخت‌می شود و هزینه پول را بالا میبرد چندین برابر سپرده های دیداری است . حال باید دید علت این امر چیست و راه حل‌آن کدامست.

یکی از علل اینست که متاسفانه هنوز بانک های‌ایران نتوانسته‌اند خدمات بانکی را در سطحی آن چنان وسیع و رضایت بخش به جامعه عرضه نمایند که‌افراد جامعه باشناخت کامل آن بتوانندر هر موردبسهولت از آن برخوردار شده و در ازاء آن با میل و رغبت کارمزد بپردازند . هنوز توجه مسئولین بسیاری از بانک ها معطوف به رقمی است که از بهره وام ها و اعتبارات عاید بانک میشودنه‌کارمزدهائی که ازخدمات بانکی میتوان بدست آورد .

چکهای بلامحل

هر چند قانون صدور چک مصوب سال ۱۳٤٤ بیش از پیش به چک قوت قانونی بخشیده ولی‌افزایش چک های‌بلامحل مانع از اطمینان کامل مردم باین وسیله پرداخت شده است . بدین جهت مردم ترجیح می دهند که وجوه خود را بصورت نقد از این‌سوبه‌آن سو ببرند تا در معاملات روزمره با مشکل مواجه نشوند و این از موانعی است که سیستم بانکی در جلب سپرده های دیداری وتقلیل هزینه پول با آن مواجه است و شایسته است که تمام عوامل اعماز عوامل دولتی و بانکی و فردی دست بدست هم داده در رفع آن هماهنگ گردند .

تاوقتیکه قسمت اعظم سپرده های مردم در بانک ها بصورت‌سپرده پس‌انداز و مدت‌دار است و سپرده‌های دیداری به علت تمایل عامه در حمل و نقل پول نقدفاقد رشد کافی است نمی توان انتظار داشت که اعتبارات بانکی با بهره متعادل در خدمت اقتصاد مملکت قرار گیرد .

البته نباید پنداشت که سپرده های پس‌اندازو مدت‌دار برای‌بانک هایی‌ارزش است بلکه در جای خود حائز کمال اهمیت میباشد ولی هنگامی در سیستم بانکی نقش موثر خود را بازی میکندکه به موازات آن سپرده های دیداری نیز رشد کافی داشته باشد . بعلاوه نباید تصور کرد که هزینه‌پول را فقط بهره‌پرداختی به‌سپرده های‌پس‌انداز و مدت دار بالا میبرد بلکه همانطور که اشاره شد هزینه های اداری بانک ها نیز در میزان هزینه پول موثر است وبانک ها باید با مدیریت صحیح و پیروی از روش های نوین در تقلیل آن‌بکوشند.

ارزش حساب جاری

بهرحال چنانکه گفته شد یکی از طرق موثربرای تقلیل هزینه پول هماهنگی و همکاری بانک ها و مردم و حتی دولت در ارشاد سپرده های دیداری به بانک هاست در و هله اول بانک ها باید حسابجاری‌را برای اشخاصی باز کنند که دارای حسن شهرت و صلاحیت لازم بوده و گشایش حسابجاری را به عنوان یک‌خدمت ارزنده بانکی تلقی کنند نه آنرا وسیله‌ای برای صدور چک‌های بلامحل و ایذاء دیگران قراردهند . اگربانک ها بالاتفاق گشایش و نگاهداری حسابجاری رابعنوان یک خدمت مهم بانکی به مردم عرضه کرده و در مقابل آن کارمزد معقولی مطالبه نمایند نه تنها این حساب از حالت ابتذال کنونی خارج خواهد شد بلکه افراد برای آن ارزش و اعتبار بیشتری قائل شده و بتدریج وجوه نقدی را که اکنون برای مصارف جاری نزد خود نگاه میدارند در آن تودیع خواهند کرد .

مسلما اگر افراد مطمئن شوند که در صورت افتتاح حسابجاری در بانک عملیات دریافت وپرداخت آنها در آن حساب به سهولت‌وبا نظم انجام خواهد شد و صورتحساب بموقع برای آنها ارسال خواهد گردید و ضمنا چک های آنان بیش از پیش در معاملات روزمره مورد قبول قرار خواهد گرفت از پرداخت‌کارمزدبانک‌برای نگاهداری‌حساب جاری دریغ نخواهند کرد .

هم اکنون بسیاری از شرکت ها و موسسات تجارتی که روزانه چک های متعدد عهده حساب های جاری خود در بانک هاصادرمی نمایند ودریافت و پرداخت های زیادی در آن حساب انجام می دهندبا کمال رغبت حاضرند کارمزدی برای نگهداری این حساب به بانک بپردازند . تعمیم کارمزد در همه بانک‌ها و بین تمام دارندگان حساب جاری درآمد قابل توجهی برای هر بانک ایجاد خواهد کرد و مسلما لطمه‌ای نیز به جلب سپرده های دیداری نخواهد زد بلکه باعث افزایش آن خواهدشد زیرا همانطور که اشاره شد اولا افراد اهمیت‌واعتبار بیشتری برای حسابجاری قائل خواهند شد .

ثانیا چون این کارمزد را در همه بانکها متداول می‌بینند فکرانتقال سپرده از یک بانک به بانک دیگر در مغز آنها رسوخ نخواهد کرد . بعلاوه چون کار مزد نگاهداری حسابجاری برحسب تعداد چکهای صادره و بخصوص چکهای بلامحل کم و زیاد خواهد شد افراد در نگاهداری مانده حساب خود دقت بیشتری کرده و از صدور چک بلامحل حتی الامکان خودداری خواهند کرد و این امر به رونق و اعتبار چک خواهد افزود .

کمک دولت

و اما دستگاهی که بیش از هرکس میتواند در افزایش رونق و اعتبار چک موثر باشد دولت است . دولت که خود واضع قانون چک میباشد و به چک قدرت قانونی بخشیده بهتر از هر دستگاه دیگری قادر است به تعمیم چک درداد و ستدهاو پرداختهای روزانه مردم کمک کند و ضمنا صادر کنندگان چک های بلامحل را تحت تعقیب قرار دهد . بنابرین چه اشکال دارد که درین امر پیشقدم شود و به سازمانهای وابسته بخود دستور دهد که از مودیان وجوه مختلف مثل بهای آب و برق و تلفن و عوارض شهرداری ومالیات و امثال آن چک قبول‌کنند.

وقتی برای وزارت آب و برق این امکان و قدرت وجود دارد که در صورت عدم پرداخت بهای آب و برق از طرف اشخاص اقدام به قطع جریان آب و برق آنها نماید بهمان سهولت هم میتواند در صورت بلامحل بودن چکهای مودیان دستور قطع آب و برق آنها را صادر نماید . این امکانات وسیع برای شرکت تلفن‌وشهرداری‌و سایرموسسات دولتی نیزوجود دارد و همه آنها میتوانند درتعمیم حسابجاری و چک و افزایش و رونق و اعتبار آن در جامعه موثر واقع شوند بدون آنکه ضررو زیانی متوجه آنها شود بخصوص که بسیاری از مودیان خود کارمند دولت هستند و بجا خواهد بود اگر دولت لااقل از کارمندان خود چک قبول کند . واقعا سزاوار نیست‌که یکنفر کارمند دولت در روز پرداخت حقوق مدتی از وقت خود را در صف حقوق بگیران دولتی در بانک صرف کرده و حقوقی را که قبلا دولت بحسابجاری او در بانک منظور کرده نقدادریافت نماید و بلافاصله مبلغی‌ازآنرا در همان بانک بابت بهای آب و برق و غیره بحساب دولت بپردازد .

اگر مطالعه دقیقی درینمورد بعمل آید ملاحظه خواهد شد که دریافت و پرداختهای نقدی در بانکها که مستلزم هزینه های مختلف مثل هزینه های پرسنلی ، هزینه حمل و نقل پول ازیک واحدبه واحد دیگر و حتی از شهری به شهر دیگر و مخارج بیمه و حفاظت و غیره میباشد مبلغ قابل ملاحظه‌ای از هزینه کل بانکها را تشکیل میدهد حال آنکه اگر تمایل عامه در حمل و نقل پول نقد باین حد نبودوپول نقد را فقط در حدود مصارف جزئی روزانه از بانکها دریافت میداشتند نه تنها هزینه کل‌بانکها تا حد قابل ملاحظه‌ای تقلیل یافته و بدنبال آن هزینه پول تقلیل پیدا میکرد بلکه امکانات بانکها در اعطای تسهیلات اعتباری نیز افزایش می‌یافت.

رفع نواقص

بنابرآنچه گذشت چنین استنتاج میشود که سیستم بانکی در ایران باید بتواند همگام با برنامه های اقتصادی به پیش برود و خدمات بانکی اعم از خدمات اعتباری یا غیر اعتباری را به بخشهای مختلف عرضه نماید ولی توفیق در این امر مستلزم آنستکه دولت و افراد جامعه نیز در تحقق بخشیدن باین هدف با بانکها همکاری نمایند .

خوشبختانه اکنون با معاضدت بانک مرکزی ایران‌وتوسعه امکانات کانون بانکها و پیشرفت مدیریت و بهبود روشها در کلیه بانکهای کشور بتدریج نواقص و مشکلات سیستم بانکی جای خود را باصلاحات اساسی خواهد داد و اگر هماهنگی واتفاق نظر بین بانکها بیش ازپیش‌توسعه یابد و رقابتهای ناسالم بکلی ریشه‌کن شود بانکداری در ایران همگام با جهش اقتصادی و تحولات شگرف اجتماعی به پیش خواهد رفت .

امید میرود که تجدید نظر در قانون تجارت‌وتطبیق هرچه بیشتر آن با شرایط و مقتضیات روز نیز به موفقیت بانکها درین زمینه‌کمک شایانی‌بنماید.

دولت حتی چک کارمندانش را قبول ندارد

●

بانکها در کاهش هزینه پول‌توفیق نیافته‌اند

●

نظام‌بانکی ایران نیازمند تحولات اساسی است

نمایشگاه تحول مطبوعات

در عکس فرهاد مسعودی قائمقام موسسه اطلاعات به آقایان پهلبدوزیر فرهنگ و هنر ، رهنما وزیر اطلاعات ، الموتی لیدر فراکسیون پارلمانی حزب ایران نوین بهنگام افتتاح نمایشگاه درباره شبکه خبری اطلاعات توضیحاتی میدهد .

گزارشی از نمایشگاه سیر تحول مطبوعات

از کاغذ اخبار تا ماشین عظیم هلیوگراور

نخستین شماره روزنامه اطلاعات و آخرین شماره نشریات اطلاعات هدیه بازدید کنندگان

نمایشگاه سیر تحول مطبوعات در کتابخانه مرکزی دانشگاه تهران صبح دیروز افتتاح شد . این نمایشگاه که تولد ، رشد و تکامل مطبوعات ایران را نشان میدهد با همکاری وزارت اطلاعات و دانشگاه تهران بمناسبت پنجمین جشن فرهنگ و هنر تشکیل شده است و ازحیث محتوی چنان غنی می باشد که دریغ است آنرا بی‌هیچ شرح و تفصیلی گذاشت و گذشت بهمین جهت یکی از همکاران ما در باره این نمایشگاه گزارشی تهیه کرده که در پی آمده است .

یکی از جوانترین همکاران مطبوعاتی من زیرتصویرتندیس مهندس میرزا صالح شیرازی نخستین‌وپیرترین روزنامه‌نویس ایران ایستاده و به آن خیره شده است ... میرزاصالح کهن ترین نسل روزنامه نویس‌ایران است و همکار من جوانترین نسل ... و آنچه‌درفاصله‌زمانی روزنامه نویسی این دو گذشته خود تاریخ پر هیجانی است که امروز در زیر زمین وسیع کتابخانه مرکزی‌دانشگاه‌تهران گوشه هائی از آن به نمایش گذاشته شده است ...

مهندس میرزاصالح‌درمتجاوز از یکصد و سی سال قبل (۱۲۵۳ قمری) نخستین‌نشریه ایرانی را تحت عنوان « کاغذ اخبار » به تنهائی و درتیراژی کاملا محدود منتشر کرد و همکار جوان من امروز یکی از هزاران نفری است که به‌مدد امکانات و وسائل فنی شگفت انگیز زمان ما ، مطبوعات‌ایران را نشر میدهند . از این دو یکی به راستی نقطه آغاز یك داستان پرماجرا و دیگری‌نقطه پایان سرفصلی است که به زمان ما و به امروز مربوط‌می شود . در فاصله این دونقطه ماجرا ها و نام های فراوانی وجود دارد که ما فقط تعدادی از آنها را در نمایشگاه مورد بحث می بینیم .

طبق تحقیقی که من کرده‌ام بجز مطبوعات در حال انتشار ۲۵۰۰ نشریه اعم از روزنامه ، مجلات اعم از هفتگی ماهیانه و سالنامه در آرشیو کتابخانه مرکزی‌دانشگاه‌تهران وجود دارد که اکنون منتشرنمی شود،ولی‌فقط ۸۰ نشریه‌از این گنجینه ،در نمایشگاه به‌تماشا گذاشته شده است ، اما حتی همین هشتاد نشریه ، خود دنیائی پر شگفتی است که در کنار هر کدامشان نام یک غول وجود دارد . غولهائی چون امیر کبیر که « وقایع اتفاقیه » را منتشرمی‌کرد یا موید‌الاسلام که مدیر حبل‌المتین بود و یا ابوتراب غفاری بـرادر ارشد کمال‌الملک غفاری که نقاشی های روزنامه شرف را میکشید و از این قبیل ..

نشریه‌دانش‌که‌وسیله‌دارالفنون منتشر می‌شد یکی ازمطبوعات خاطره انگیز کشور ما پیش از انقلاب مشروطه است . چه انتشار این نشریه در سال ۱۲۹۹ قمری‌نشان‌دهنده‌آمادگی ذهنی ایرانیها برای فرار از حلقه مسدود عقب ماندگی فرهنگی و سیاسی است .

این تصویری از تندیس میرزاصالح شیرازی نخستین روزنامه‌نگار ایرانی است ... او «کاغذ اخبار» را منتشر میکرد که نخستین روزنامه ایرانی محسوب میشود .

بعد از مشروطیت

انقلاب مشروطه به مردم‌ایران آزادی ابراز عقیده و آزادی قلم ارزانی کرد . رژیم‌سیاسی تازه با این مشخصات سبب ظهور تعداد زیادی نشریه ملی در سالهای ۱۳۲٤ هجری(سال صدور فرمان مشروطیت) و مخصوصا ۱۳۲۵ شد . درسال ۱۳۲۵ دهها نشریه سیاسی و غیر سیاسی در ایران ولادت یافت که از میان آنها میتوان نشریات: انصاف ـ محاکمات ـ کشکول ـ آذربایجان ـ بادیه ـ عروة‌الوثقی ـ عراق‌عجم ـ ساحل نجات ـ اصفهان ـ اتحاد ـ بشارت ـ ترقی ـ تنبیه ـ روح ـ القدس ـ صبح صادق ـ مساوات ـ الجمال ـ خیرالکلام ـ صراط‌المستقیم ـ شهر آشوب حقوق‌و ندای وطن را نام برد.

در سالهای بعد نیز باز هم نشریات متعدد دیگری درایران پا به‌عرصه گذاشت که میتوان نشانه هائی‌ازآنها رادرنمایشگاه سیرتحول مطبوعات مشاهده کرد . این نشریات متنوع و راجع به موضوعهای مختلف بوده‌اند . از مجله بسیاری گرفته‌تامجله استبداد (منتشره در دوره استبداد) صغیر واز مجله بلدیه گرفته تا مجله‌نسوان که‌برپشت جلد این مجله‌اخیر چنین نوشته شده:

در مجله نسوان ـ صاحب‌امتیاز نوا به خانم صفوی (فروردین ۱۳۱۲) سال سیزدهم محل اداره عجالتا مدرسه اناثیه آمریکائی ها خیابان قوام‌السلطنه ...سر مقاله: وقت آن نیست که در خانه‌نشینی بیکار ...

مطبوعات معاصر

قسمت عمده محوطه ۲۰۰۰ متر مربعی‌طبقه‌زیرین ساختمان‌کتابخانه مرکزی دانشگاه تهران اختصاص به‌نمایش سیر تدریجی مطبوعات در حال انتشار ایران دارد . در این قسمت چگونگی تاسیس و انتشار ۲۱ روزنامه یومیه ـ ۱۵ روزنامه هفتگی ـ ۲٦ مجله‌هفتگی و ۵۰ مجله ماهانه از نخستین شماره تا حال حاضر در معرض دید و قضاوت قرار گرفته است . ودر این میان بیشترین فضای این قسمت، اختصاص به نشریات یازده‌گانه موسسه اطلاعات دارد. دهها پانل ، مقدار زیادی وسایل فنی و صدها عکس تماشاچی نمایشگاه را درجریان چگونگی انتشار هریک از نشریات اطلاعات از نخستین شماره تازمان حاضر قرار میدهد .

وقتی تماشاچی از پله های ساختمان کتابخانه مرکزی‌دانشگاه تهران به‌قصد نزول به‌طبقه زیرین ومحل‌نمایشگاه‌سیر تحول‌مطبوعات ایران سرازیر میشود، قبل از هر چیز دو تصویر فوق‌العاده بزرگ توجه او راجلب میکند. یکی‌ازاین دوتصویر که کوچکتر است ، نخستین دستگاه چاپ موسسه اطلاعات را که بانیروی بازوی کارگر بحرکت درمی‌آمد و در سال های اول تولد موسسه اطلاعات نشریه مادر نشریات ۱۱ گانه موسسه ، یعنی روزنامه اطلاعات را در تیراژی معادل۵۰۰ نسخه در ساعت‌چاپ میکرد ، نشان میدهد ، تصویر بزرگتر ، نمائی کامل از ماشین غول‌پیکر هلیو گراور موسسه اطلاعات را که در خاورمیانه منحصر بفرد می‌باشد به‌نمایش گذاشته است . این ماشین غول پیکر قادر است یک مجله ۳۲ صفحه‌ای را در ٤ رنگ ، سرعت ۲۵۰۰۰ هزارنسخه در ساعت چاپ کند !

پائین این عکس بزرگ ، در یک پانل وسیع یک نسخه از هر یک از نشریات یازده‌گانه اطلاعات که در کنار آنها سال تولد نشریه و سایر مشخصات آن نوشته شده بچشم می‌خورد .در امتدادسمت چپ این‌پانل، یک سلسله‌عکس بزرگ و زیبا و نیز اشیاء و ابزار مختلف چاپ ، مراحل مختلف انتشاریک‌شماره روزنامه را دقیقا توصیف میکند . عکسها و وسائل نشان دهنده آن است که‌چگونه پس از آنکه مطالب روزنامه از طریق هیئت‌تحریریه ، خبرنگاران شهرستانها و خبرگزاریها تهیه میگردد، و در سرویس ماشین ـ نویسی روزنامه تایپ میشود و به وسیله دستگاه‌های ماشینی حروفچینی میشودو سپس‌تصحیح و صفحه‌بندی میگردد .

در قسمتهای‌بعد مراحل‌مختلف تهیه پلاک ـ حکاکی ـ و چاپ بارتاتیو و بالاخره توزیع روزنامه نمایش داده شده است .

موسسه اطلاعات دراین نمایشگاه همچنین نمونه‌هائی از تجهیزات ویژه خود را که لازمه انتشار یک نشریه‌پیشرفته است درمعرض دید تماشاگران نمایشگاه گذاشته است ، کـه از آن جمله می‌توان دستگاه میکروفیلم مدرن موسسه اطلاعات را نام برد .

وسعت بخش موسسه اطلاعات در نمایشگاه سیر تحول مطبوعات ایران بقدری است که تماشاگر باید مدت زیادی را برای تماشای تصاویر و وسائل و شنیدن توضیحات راهنمایانی که ازجانب موسسه اطلاعات برای گذاشتن اطلاعات موردرخواست بازدید‌کنندگان مامور شده‌اند ، صرف کند . اما با این‌حال بازدید ـ کنندگان این وقت را با رغبت صرف میکنند .

در دو روز اول کار نمایشگاه دو چیز بیش از همه در بخش نشریات اطلاعات جلب توجه بازدید کنندگان را کرده است . اول بخش رایگان‌نخستین شماره روزنامه اطلاعات که در ٤۷سال قبل منتشر شده بین مدعوین‌است و دوم تندیس جالبی که چگونگی کسب خبر از شهرها و مراکز دورافتاده کشور را نشان میدهد.

تلویزیون
برنامه امروز وفردا

برنامه‌شبکه‌تلویزیون‌ملی

پنجشنبه

۱۵ـ۱٦ اسلاید و موزیک
۲۸ـ۱٦ سلام شاهنشاهی‌و اعلام برنامه
۳۰ـ۱٦ ترانه‌های ایرانی
۰۰ـ۱۷ اخبار
۱۰ـ۱۷ کودکان
۰۰ـ۱۸ فیلم وروجک‌ها
۳۰ـ۱۸ معرفی برنامه‌های تلویزیون
۰۰ـ۱۹ اخبار
۰۷ـ۱۹ مسابقه هفته
٤۵ـ۱۹ اخبار ورزشی
۵۳ـ۱۹ دنیای شرلی
۳۰ـ۲۰ مشروح اخبار همراه با فیلم‌های خبری
۰۰ـ۲۱ پژواک
۰۰ـ۲۲ روزنامه جهان
۱۰ـ۲۲ موسیقی ایرانی
۳۵ـ۲۲ فیلم سینمائی
٤۵ـ۲۳ آخرین اخبار

جمعه

٤۵ـ۱۰ اسلاید و موزیک
۵۸ـ۱۰ سلام شاهنشاهی‌و اعلام برنامه
۰۰ـ۱۱ فیلم دکتر دولتیل
۳۰ـ۱۱ برنامه کارگاه موسیقی کودکان و کارتون
۰۰ـ۱۲ تامی
۳۵ـ۱۲ مجله تلویزیونی
۰۰ـ۱۳ بشقاب پرنده
۰۰ـ۱٤ موسیقی ایرانی
۳۰ـ۱٤ اخبار
۰۰ـ۱۵ فیلم سینمائی
٤۰ـ۱٦ فوتبال
۳۰ـ۱۷ چهارل
۲۰ـ۱۸ برنامه چشمک
۱۰ـ۱۹ جستجو
۳۰ـ۲۰ اخبار
۰۰ـ۲۱ شو ناسیونال
۰۰ـ۲۲ بالاتر از خطر
۰۰ـ۲۳ آخرین اخبار

نیمروز شنبه

٤۰ـ۱۲ اسلاید و موزیک
۵۸ـ۱۲ سلام شاهنشاهی و اعلام برنامه
۰۰ـ۱۳ اخبار
۱۵ـ۱۳ حفاظت و ایمنی
۳۰ـ۱۳ بیتون
۰۰ـ۱٤ اخبار

برنامه دوم تلویزیون ملی

پنجشنبه

۳۰ـ۱۹ اسلاید و موسیقی روز
۰۰ـ۲۰ اخبار
۰۵ـ۲۰ سرزمین‌ها
٤۰ـ۲۰ چارلی‌چاپلین
۱۰ـ۲۱ انسانها و مکانها
٤۰ـ۲۱ برنامه‌ای از خوانندگان اروپا
۳۰ـ۲۲ پائین‌شهر ـ بالای شهر
۳۰ـ۲۳ شناسائی موسیقی

جمعه

۰۰ـ۱۸ اسلاید و موسیقی
۳۰ـ۱۸ استادان موسیقی روز
۲۰ـ۱۹ شطرنج بازی‌کنیم
۵۰ـ۱۹ جنگ سینمائی
٤۰ـ۲۰ روزها وروزنامه‌ها
۱۰ـ۲۱ لنسر (انتقام)
۰۰ـ۲۲ اخبار از برنامه دوم
۱۵ـ۲۲ هفته‌ای کمگذشت
۰۰ـ۲۳ فیلم سینمائی

جمعه

قسمت دوم برنامه‌پنجشنبه
۰۰ـ۱۷ گرامر انگلیسی
۱۵ـ۱۷ ریاضی دوم راهنمائی
۳۵ـ۱۷ شیمی پنجم
۵۵ـ۱۷ زنگ تفریح
۰۵ـ۱۸ طبیعی پنجم‌ادبی‌و ریاضی
۲۵ـ۱۸ مسابقه فیزیک
۵۰ـ۱۸ مثلثات ششم
۱۰ـ۱۹ شیمی هنرستان
۳۵ـ۱۹ گلچینی از ادب فارسی
۰۰ـ۲۰ زنگ تفریح
۱۰ـ۲۰ مکانیک ششم
۳۵ـ۲۰ جبر ومثلثات‌ششم

تلویزیون آموزشی

جمعه

۰۰ـ۸ ترانه‌هاوچشم‌اندازها
۳۰ـ۸ سلام شاهنشاهی و اعلام برنامه
۳۵ـ۸ رویدادهای‌آموزش و پرورش
٤۵ـ۸ اشعار حماسی
۰۰ـ۹ برنامه کودکان
۰۰ـ۱۰ فیلم سینمائی
۳۰ـ۱۱ گوناگون
۳۰ـ۱۲ فیلم سینمائی

قسمت اول برنامه شنبه

۳۰ـ۱۳ ترانه‌ها و چشم‌اندازها
۵۵ـ۱۳ سلام شاهنشاهی‌و اعلام برنامه
۰۰ـ۱٤ نیایش‌ـ سرودمعلم
۰۵ـ۱٤ زبان انگلیسی
۲۰ـ۱٤ علوم پنجم دبستان
٤۰ـ۱٤ مکالمه انگلیسی
۵۵ـ۱٤ گیاهی سال ششم
۲۰ـ۱۵ زنگ تفریح
۳۰ـ۱۵ جبر ششم
۰۰ـ۱٦ فیزیک ششم
۳۰ـ۱٦ برنامه کودکان

تلویزیون آمریکا

پنجشنبه

۰۰ـ۱۷ اخبار
۰۵ـ۱۷ شو لوک‌اوانز
۳۰ـ۱۷ دنیای حیوانات
۰۰ـ۱۸ اخبار مخصوص
۰۰ـ۱۹ اخبار
۲۰ـ۱۹ سان‌فورد و پسر
۵۵ـ۱۹ شو تلویزیونی
۰۰ـ۲۲ اخبار
۳۰ـ۲۲ پنجشنبه درسینما

جمعه

۳۰ـ۱٤ بازی هفته
۰۰ـ۱۷ اخبار
۰۵ـ۱۷ کیتی‌ولز
۳۰ـ۱۷ جهان پر شکوه والت‌دیسنی
۳۰ـ۱۸ تصویر بزرگ
۰۰ـ۱۹ اخبار
۲۰ـ۱۹ لوکال‌فیل
۳۰ـ۱۹ قانون آقای جونز
۰۰ـ۲۰ شو دنی‌کی
۰۰ـ۲۱ برنانزا
۰۰ـ۲۲ اخبار
۱۵ـ۲۲ کشتیهای المپیک
۰۵ـ۲۳ خیابان ۹٦

فروشگاه تونل
با مدیریت جدید افتتاح میشود
جاده قدیم شمیران جنب بولینك عبده
تلفن ۸٦۲۳۸۳

نمایندگی فروش محصولات ایران ناسیونال
فروشگاه اتومبیل و لوازم یدکی
تعمیرگاه مجاز شماره ۱٤ پیکان
مجهز به‌دستگاه الکترونیکی میزان فرمان و بالانس چرخ
خیابان نواب چهارراه اناری تلفن ٦٦ الی ۹۵٤۰٦۳

کاشی سعدی
کاشی سعدی
پیشرو صنعت سرامیک ایران

مواظب باشید!
...چرا وسط خیابان کتاب میخوانید
از کوبس بایاچی
برویم پیش قاضی
یك کتاب از امیر کبیر
۱۹۹

یک گل ودو باغبان
یک گل و دو باغبان
محصول ۱۹۷۲
تهیه‌کننده و کارگردان
دوندرا گول
موزیک: داوی
EK PHOOL DO MALI
رنگی و ایستمن کالر
سادنا
سانجی ـ بالراج ساهنی
با معرفی نابغه خردسال بیبی

سینمای هند با دگرگونی عظیمی که در کار فیلمسازی خود پدید آورده است در سالهای اخیر توانسته با ارائه فیلمهای ممتازی بازار های جهان رابسود خود فتح کند بهمین جهت است که مشاهده میکنیم آثار تازه آن در بزرگترین کشور های مشرق زمین رکورد های تازه‌ای از خود بجای میگذارد .

در سال ۱۹۷۲ بعد از یك سال تلاش گروهی از هنرمندان سینمای هند فیلمی ببازار های جهان ارائه گردیده است که توانسته است رکورد فروش قابل توجهی از خود بجای گذارد این فیلم یك گل و دو باغبان نامدارد که در آن هنرپیشگان معروفی مانند سادنا ـ بالراج ساهانی ـ سانجی شرکت دارند .

فیلم در میان مناظر بدیع کشور هند ساخته شده است و در آن جدید ترین رقص ها و آهنگهای هندی گنجانده شده

داستان فیلم ماجرای عشق عجیب و طوفانی دختر و پسر جوانی است که عشقشان پایکوب یك حادثه تلخ میگردد اما گذشت‌و فداکاری یك مرد دیگر از سقوط و بد نامی دخترك جلوگیری میکند و فرزند او را قبول میکند د رحالیکه حادثه‌ای تلخ در انتظار آنان است و مردی خبیث برای از بین بردن کودک آنان دام گسترده است .

در این فیلم شما اوج گذشت و فداکاری بشر دوستانه را مشاهده مینمائید و لحظاتی هست که اشك بچشمان تماشاگر مینشاند .

یک گل ودوباغبان در کشور هند بااستقبال شدید مواجه گردیده است در دهلی ۳۷ هفته ـ بمبئی ٤۲ هفته حیدرآباد ۲۲ هفته ـ کلکته ۱۸ هفته نمایش بطول انجامیده است.

یک گل و دو باغبان از اول آذرماه نیز در تهران طی مراسمی بنمایش درخواهد آمد .

عبدالعلی پرمایون
حسین خیمی ـ مرتضی مقیمی
استاد و پاسبان
کارگردان تکلم خاطمی

MAXELL
نوار ضبط صوت کاست مارک معروف
ماکسل
که مدتی کمیاب بود رسید
maxell LOW NOISE "C-60"
مرکز پخش نمایشگاه سانیو:
تهران چهارراه شاه نبش کوچه شهریار
شماره ۲۱ تلفن ٤۸۵۳٤ ـ ٤۳۵۱۸

رمینگتون
عالیترین ریش تراش برای شما
REMINGTON 300
دارای تیغ‌های ساخته شده از فولاد مخصوص که هرگز زنگ نمیزند
با ٦ درجه خط‌زن و پاك‌کن اتوماتیك
در مدلهای مختلف ، برقی و شارژی
نمایندگی انحصاری شرکت مینروال ـ خیابان سوم اسفند شماره ۳۲ تلفن ۹ـ۳۱٤۰۷۸

۱ـ دستگاه الکترونیکی (سکرتر تلفنی)
در غیبت شما و تعطیل دفترکارتان به مراجعین تلفنی پاسخ داده پیام آنها را ضبط میکند
B.K.D بکد
۲ـ دستگاه الکترونیکی بازوبسته کن در منزل (از داخل اتومبیل)
پدیده ای شگرف برای تامین آسایش شما .
B.K.D بکد
۳ـ دستگاه الکترونیکی (شماره گیر تلفن)
با فشار دکمه تلفن مورد احتیاج شما را میگیرد .
B.K.D بکد
نماینده انحصاری و مرکز فروش: شرکت بکد الکتریک پهلوی مقابل پارک ساعی شماره ٦۸۰ تلفن ۱٤ الی ٦۸۱۰۱۱

تاریخ در صفحات اطلاعات

چهل سال قبل در همین روز

لایحه مالیات بر عایدات درمجلس مورد بحث‌وشورقرارگرفت

هنگام طرح لایحه مالیات بر عایدات در مجلس چندتن‌ازنمایندگان مجلس در اطراف آن صحبت کردند و توضیحات خواستند و آقای داور وزیر مالیه بهر یک از نظریات و اعتراضات آقایان نمایندگان جواب گفت.

عایدات‌از روی‌قرائن وامارات

از جمله آقای موید احمدی در مورد اخذ مالیات‌ازروی قرائن و امارات گفت: فرض کنیم تشخیص دادند و از بنده‌صد تومان گرفتند، در صورتیکه بنده نباید پنجاه‌تومان بیشتربدهم، بعد شکایت‌کردم وثابت کردم که پنجاه تومان زیاد گرفته شده و حکم هم گرفتم. با مقرراتی که وجود داردکه‌اگر سال مالی گذشته‌باشد دیناری نمیشود از خزانه برگرداند ، چه صورتی پیدا میکند؟ بهتر است‌میزان اختلاف را بطور ودیعه نگاه دارند تا بعد از رسیدگی و تعیین تکلیف آنرابه حساب بریزند یااینکه هرسال مبلغی در بودجه برای این اختلافات بگذارند . بطور کلی یاد دادن به مامورین که از روی قرائن و امارات عایدات را وصول کنند برای مردم و خود وزارت مالیه زحمت واشکال تولید میکند.

توضیحات درباره اطباء و وکلای عدلیه

داور

آقای داور وزیرمالیه ضمن تجزیه وتحلیل لایحه جدید مالیات بردرآمد گفت : اگر مالیه عالم به‌مغیبات باشدوعایدات‌هرکس رابتواندازروی بنای صحیح‌تشخیص‌بدهد رفع اشکال خواهد شد ولی ناچاربطور عادی بایستی‌از روی قرائن و امارات عایدات اشخاص ووضعیت مردم‌تشخیص داده شود.

ماآمدیم و گفتیم یک طبقاتی هستندکه دارای افکار روشن و تیپ محترم جامعه هستند و بنابراین تردیدی نخواهد بود که این دسته اشخاص با طیب خاطر و فکر روشن استقبال خواهند کرد ولی متاسفانه این دو طبقه که آقایان اطباء ووکلای‌عدلیه‌میباشند توجه فرمائیدچگونه عمل کردند. در سال اول قانون مالیات برعایدات در تمام مملکت ایران ۱۲نفر طبیب درجه اول بوده است، در سال دوم شش نفر شدند و امسال در سراسر مملکت دونفردرجه اول جواز گرفته‌اند. همین‌طور وکلای‌درجه اول عدلیه درسال اول۸نفر بوده‌اند وامسال به یکنفررسیده است که اسم می‌برم وآنهم آقای همراز (فاضل‌الملک) است و تمام اشخاصی که باید در سال هر یک صدو بیست تومان مالیات بدهند بیک مبلغ قلیلی برگزارو همه خودرا درجه آخر قلمداد کردند. حالا از شما می پرسم بااین ترتیب آیا موافقت می‌نمائید اظهار نامه این‌اشخاص را ملاك عایدات‌آنهاقرار بدهیم؟ متاسفانه هنوز مردم عادت‌به‌تادیه مالیات واجرای این وظیفه ملی خود نکرده‌اند. پس چه باید کرد؟ فقط یک راه بنظر میرسدکه براساس قرائن و امارات مالیات راتعیین نمائیم.

اگر فورمول بهتری میدانید بگوئید

وزیر مالیه سپس گفت: اگر بخواهیم برطبق اظهارات اشخاص مالیات بگیریم نظر دولت بهیچوجه تامین نخواهد شد، بهمین جهت آمدیم قرائن و امارات رادر نظر گرفتیم، مثلا یک نفر دکتر فلان‌مبلغ ویزیت می گیرد و فلان مبلغ کرایه خانه میدهد، نوکر دارد ، وضعیت زندگیش‌در نظر گرفته میشود و همان را ملاك قرار خواهیم داد، حالا اگر آقایان نظردیگر وراه بهتری وفورمول دیگری بنظرشان میرسد پیشنهاد کنند من هم ممنون‌خواهم شد . بنده این طور بنظرم رسیده است که مامور مالیه بخودی خود تشخیص ندهد،پایه‌زندگی افرادراهمدر نظر بگیرد سنجش‌ومقایسه کلی‌بنماید واگر اعتراضی داشتند راه آنرا نیز باز گذاشته‌ایم که کمیسیون های متشکله رسیدگی نموده تشخیص بدهندواگربازهم اشکلی‌داشتند مرحله دیگری راهم معین کرده‌ایم که بازهم رسیدگی شود.

درخصوص برگشت دریافتی اضافی

داور در جواب آقای موید احمدی نسبت به کنار گذاشتن مبلغ اعتراضی اشخاص که به خزانه دولت وارد نشود گفت: مملکت یک مخارجی دارد که باید مرتبا پرداخت شود، آیا ممکن است‌به یک نفر گفت که یک ماه تامل کنید و حقوق نگیرید تا ببینیم تکلیف‌آن امانتی چه میشودواعتراض وارد هست یانیست؟ همانطور که پرداخت‌ها در موقع خود صورت می گیرد عواید هم باید در موقع خود وصول شود. بنده تصور میکنم اگر این قانون با قانون سابق مقایسه شودنه از نظر اینکه چون بنده آورده‌ام بلکه بطور کلی این قانون از هر حیث جامع بوده و مالیات را برده‌ایم روی عایدات افراد و در عین حال مراجع رسیدگی هم معین کرده‌ایم.

باید تسهیلات قائل شد

میرزاعلی کازرونی

آقای کازرونی‌گفت : مردم در هر مورد مطیع مقررات می باشند ، این که می گوئید سوء استفاده کرده‌اند،سوءاستفاده این بوده است که بجای‌درجه‌اول‌جواز درجه دوم گرفته‌اند، بعقیده من این نقص نمیشود.قانون اجازه داده است و آنهاهم از لحاظ حفظ منافع خود استفاده کرده‌اند حالا آمده‌اید روی عایدات طبق قرائن قرارداده‌اید مشخص کننده‌کیست؟ کی تعیین عایدات را می نماید؟ آیااگر فلان آدم بصرف اینکه زیاد خرج میکند یا مشتری زیاد دارد یا بازاوش گرم و رواج است دلیل بروجود عواید زیاد است؟ همانطور که ملاحظه می کنید تفتیش و کنترل تریاک چه مصیبتی‌شده است، اینهم مشکل دیگری خواهد بود. باید کاری کرد که مردم بیشتر علاقمند بشوند و به شاهنشاه خود روز بروز نزدیکتر شوند، ممکن است چند برابر عایدات را زیاد کرد ولی از راهی که تعرض بمردم نباشد ، بطور غیر مستقیم باشد.

مالیات غیر مستقیم به مصرف کننده تحمیل میشود

وزیر مالیه اظهارداشت : بدیهی است هرفردی در مملکت وظیفه دارد مقررات را احترام گذارد، اما گفتگوی‌ما اینست که‌هنوزمردم عادت نکرده و راغب‌نیستند درمسائل‌مادی روی‌مساعدت نشان‌بدهند ووظیفه واقعی خودشان را انجام دهند. اگردرجه‌اخلاقی بجائی رسید که‌پرداخت هرگونه عوارض راهر کسی فرض خود بداند هیچ محتاج به کشمکش وکمیسیون واین حرفها نیست. آقا میگوئید ممکن است مالیات های غیر مستقیم را زیاد کرد، بنده معتقدم اگر محلی هم بازبرای تحصیل عایدات پیدا شود آنرا هم باید گرفت ، این راهم باید گفت . این‌بولی است که باید صرف اصلاحات مملکت بشود، هر قدر ما عایدات بیشتر داشته باشیم کار های اصلاحی مملکت بهتر انجام می گیرد.

سپس داور گفت: اینکه پیشنهاد می کنند مالیات غیر مستقیم گرفته شوداز نظر وصول خوب است ولی مالیاتی‌است که بر مصرف کننده تحمیل میشود ، ممکن است اشخاصی که عایدات زیاد دارند کمتر مصرف کنند واشخاصی که عایداتی چندان ندارند زیاد مصرف‌کنند، در نتیجه باین طبقه کم درآمد تحمیل شود و عادلانه نیست.

(نقل از اطلاعات ۲۵آبانماه ۱۳۱۲)

شرکت ماشینهای راهسازی

لیفت‌تراك های سری "T" کاترپیلار مجهز به تایرهای توپر را عرضه میدارد

لیفت‌تراکهای پرقدرت کاترپیلار مجهز بموتورهای برقی، دیزلی ، بنزینی و گازسوز

مدل ۲، ۳ و ۵ تنی آماده برای تحویل فوری

مدل T40B مجهز به موتور دیزلی به ظرفیت ۲۰۰۰ کیلوگرم .

جعبه دنده‌اتوماتیك لیفت تراکهای کاترپیلار بمدت سه‌سال (۶۰۰۰ ساعت) ضمانت شده‌اند .

شرکت ماشینهای راهسازی (سهامی خاص)

تهران ـ خیابان سعدی شمالی شماره ۱۶۸ تلفن ۱۰-۳۱۴۰۰۱

MASHINHAYE RAHSAZI COMPANY LTD.
شرکت‌ماشینهای‌راهسازی(سهامی‌خاص)

YOUR CATERPILLAR DEALER

علامات «Cat» و «Caterpillar» و CB بنام Caterpillar Tractor Co. ثبت رسیده است.

استخدام معلم برای تدریس‌زبان‌انگلیسی

۱ـ نیروی هوائی شاهنشاهی برای تدریس زبان انگلیسی در کلاس های جدید به تعدادی معلم زبان احتیاج دارد .
۲ـ ساعات تدریس روزانه شش ساعت در دو شیفت صبح ها از ساعت ۸ الی ۱۴ و بعد از ظهر ها از ساعت ۱۴٫۳۰ الی ۲۰٫۳۰ خواهد بود .
۳ـ حق‌التدریس معلمین از ساعتی ۲۵۰ریال شروع و تا ۳۰۰ ریال افزایش خواهد یافت .
۴ـ داوطلبان به فرماندهی آموزشهای هوائی این نیرو واقع‌در جاده تهران‌نو ـ ایستگاه فرودگاه مراجعه ویا با تلفن ۷۹۶۰۰۱ شماره های داخلی ۳۳۶۹ـ۳۳۷۰ و ۳۳۷۳ مذاکره نمایند .

نیروی هوائی شاهنشاهی

«اطلاعیه»

بهاء مصرف کننده‌شیرخشك سیمیلاك از ۱۱۰ به ۱۰۰ ریال تقلیل یافته وتا اطلاع ثانوی قیمت مصرف کننده یکصد ریال میباشد .

آ ـ ۶۰۷۷۰

انتقاد

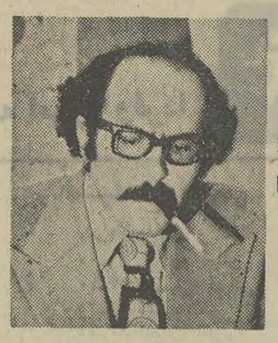

دکتر جواد مجابی

منتقدان صعودی در کنار ناقدان نزولی

منتقد هنری ـ تا آنجا که با وسائل ارتباط جمعی همکاری میکند ـ وظیفه دوگانه‌ای دارد، یا در واقع باید داشته باشد . نخست اینکه باید بابررسی آثار هنری اعم از هنرهای تجسمی (معماری، نقاشی ، مجسمه‌سازی) یاهنرهای نمایشی (تئاتر وسینما) وهنرهای کلامی‌چون شعر و قصه و .. روشنگر خصوصیات این آثار ومعرف آنها برای مردم باشد. از نظر حرفه روزنامه‌نگاری ، منتقد هنری روزنامه ومجله‌و ماهنامه وظیفه دارد خوانندگان خود را در جریان فعالیت‌های هنری کشور و تاحدی دیگر کشورهای دنیا قراردهد ، با نوشتن خبر درباره آثار هنری ، بهمراه معرفی یانقد مفصل و تحلیلی پدیده‌های هنری‌مردم را در مسیر فعالیت‌های فرهنگی قراردهد و حاصل کار فرزانگان و نخبگان فرهنگ وهنر را به دوستداران آن بشناساند واگر کسی دوستدار نیست او را باین گونه فعالیت‌های فرهنگی علاقه‌مند کند. از سوی دیگر منتقد باید باهنرمند روبرو شود واثر اورا دربوته‌نقد و نظر بنهد .

این وظیفه دوگانه منتقد هنری ـ روی باهنرمند وسخن بامردم داشتن ـ را میتوان هدف منتقد واقع‌بینی شمرد که فعالیت فرهنگی‌خود را در وسائل ارتباط جمعی آغاز میکند وبرسر آنست تا باپراکندن آگاهیهائی در زمینه هنر وفرهنگ زمینه‌ای برای پذیرش آن در جامعه فراهم بیاورد و در گسترش آن بکوشد.

در این مختصر ، میکوشیم که نخست وضع واقعی نقدونظر در این ملک راروشن کنیم . سپس آنچه را که باید باشد پیش چشم‌آوریم.

باید دید منتقدان چگونه به مطبوعات روی می‌آورند ، گروهی اندک از ماهنامه‌های ادبی ویا مجلات نیمه ادبی آغاز بکار میکنند وهرازگاه مطلبی در باره سینما، تئاتر ، شعر و دیگر مقولات مینویسند. وقتی خوانندگانی یافتند یا سردبیر آنان را تشویق به‌نوشتن کرد یکباره بصرافت می‌افتند که فعالیت خود را گسترش دهند و تعداد مقالات وحوزه کار خود را نیز. اینان در چند زمینه با چند نشریه همکاری میکنند وآخرین دام برای اینان نشریات پرفروش است .

منتقدان نزولی ..

اینان را من «منتقدان نزولی» نام داده‌ام . در ماهنامه ونشریات هنری اینان با آزادی بیشتر، یا دقت وحوصله بیشتر ویا معیارهای درست‌تری مینویسند وکمتر وابسته ودلبسته شرایط حاکم هستند. لازم نیست برای نوشتن یک نقد ، تمام جوانب امر را بسنجند که مبادا خدای ناکرده ، آدم ظریف ونازک‌دلی برنجد و قشقرق شغلی‌برپا شود. اما در نشریات پرفروش اینان باید از شش جهت رامبهانه‌ها را ببندند وشیوه دوستیابی ومردمداری را از دست ندهند. در نوشته‌شان سطری نباشد بودار ، گوشه‌زن ، چراکه گویا نقد باید با کمال ادب نوشته شود.

کسی که برای مخاطبان بیشتر بسوی وسائل ارتباط جمعی روی می‌آورد باید مودب‌ترین منتقدان عالم گردد و محتاط‌ترینشان و بدین جهت او دیگر منتقدی نیست که با معیارهای جهانی نقد مینویسد ، او شرایط را می‌فهمد وطبق شرایط مینویسد . ومنتقدان نزولی ما چنین‌اند . مگر آنانکه یکی دو مقاله به‌سیاق خود مینویسند وبعد عذرشان خواسته میشود.

اما منتقدان صعودی هم داریم: دروازه وسائل ارتباط جمعی ما همیشه بروی «دیگران» گشوده نیست ، «دیگران»را در برابر«خودمانی» ها میگذاریم . وقتی قوم و خویش وآشنا ودانشمند فرزانه و منتقد گرامی بین‌ابوابجمعی خودمان داریم ، دلیلی ندارد که ازبیرون کسی را بیاوریم .مگر خواننده‌ها و شنونده‌های ماچه میخواهند که نمیتوانیم به‌آنها بدهیم (این ادعای آنهاست) هرچه راکه جاویشان بگذاری حلواحلوا میکنند.

پس بهتر است که در میان خودمان تخصص‌ها را تقسیم کنیم:
ـ آقای فلان تو سرویس ... را دوستداری .
ـ نه .
ـ پس سرویس هنری راداره کن .
ـ باشد ، از فضا من از هنرپیشه‌ها بیشتر خوشم میاید تا ...

این دونوع منتقد دوشیوه جدا ازهم دارند ، بنابراین شما عکس مثلاگوگوش وشرح‌حال لیلی رادر کنار خطابه‌نوبل سولژمنیتسین می‌یابید ومعرفی یک سریال تلویزیونی را همجوار نقد کتاب تاریخ ـ بارها شنیده‌ام که ما منتقد نداریم ، اینرا غالبا هنرمندان این ملک شفاها و کتبا اعتراف کرده‌اند اما کلاهمان را قاضی میکنیم، آیا هنرمند داریم ، هنرمندی که‌کاری درحد جهانی عرضه کرده باشد؟ از دوسه استثنا بگذریم که همین مستثنی‌ها را در زمینه نقد همداریم. چه باید کرد ؟

باید هنر در این مملکت جدی گرفته شود (مراجعه کنیدبه تیراژ تاسف‌آور فروش کتاب و فیلم خوب ویامدت نمایش‌تئاترها) وهنرمندان موقعیت خود را درجامعه درک کنند، برای مردم و فرهنگ وکشور خود کار کنند، شرایط تاریخی دوره خود را دریابند و آثاری‌عرضه کنند که مجموعه آنها در سطحی وسیع برای مخاطبان جالب باشد و در عین‌حال ، سازنده معیارهای تازه‌ای برای منتقدان .

منتقدان جوان باکم‌تجربه ما باخواندن ودیدن و شنیدن این آثار، باگذراندن دوره‌هائی درحد دانشگاه ، شرکت در مجامع آزاد فرهنگی وتنفس درفضای سالم‌تری میتوانند بدل به منتقدانی آگاه شوند وگرنه تا زمانیکه مخاطبان ما اینگونه بی‌حوصله وبی‌اعتنا هستند ، تا زمانیکه هنرمندان خود گیج وگم کرده راه هستند، تا موقعی که‌فضای هنری چندان سالم نداریم امید اینکه هنر و نقد آن بصورتی درست عرضه شود امید محالی خواهد بود ومابايد این واقعیت را در نظر بگیریم که در زمینه نقد دوران بسیار کوتاهی را پشت‌سر گذاشته‌ایم و هنوز از دوره تقریظ‌ها و معرفی‌های مداحانه دوسه‌دهه بیشترنگذشته، پس شکیبا باشیم و کوشا در ساختن محیطی چنان سالم و سرشار که درآن هرکس مصلحت فرهنگ و جامعه وتاریخ را برمنافع فردی‌و اغراض خصوصی برتری دهد.

دانشگاه ملی ایران

آگهی استخدام

دانشکده معماری دانشگاه ملی ایران برای تکمیل کادر آموزشی خودیك نفرمربی معماری (بطورتمام‌وقت) و یك نفر مربی ساختمان (بطور نیمه‌وقت) میپذیرد .

داوطلبان باید فتوکپی مدارك تحصیلی خود را از تاریخ نشر این آگهی تا روز دوشنبه ۲۰آذرماه ۵۱ همه روزه ازساعت ۸ تا ۱۲بامداد و۲تا۵ بعداز ظهر (باستثنای پنجشنبه‌ها وایام تعطیل) به‌اداره‌دبیرخانه دانشکده معماری تسلیم نمایند .

امتحان (مسابقه انتخاب مربی) ساعت ۹بامداد روز جمعه ۲۴آذرماه ۱۳۵۱ در دانشکده معماری (واقع دراوین) برگزار خواهد شد .

دانشگاه ملی ایران

۱ـ۳ آ ـ ۶۰۲۱۰

احمد احرار

زنان در ایران

ـ۲۸۹ـ

سرهنك علی احسان فرمانده قوای عثمانی (نفروسط) و پشت‌سر علی احسان مازور عزیزاله خان (سرلشکر ضرغامی) و سمت چپ وی نایب دوم سیدحسین خان (سرهنك غمامی) دیده میشوند

پیشرفت قوای عثمانی

نیروهای ترک به فرماندهی «علی‌احسان» بعداز درگیری های مختصری با قوای‌روس در قصرشیرین و کرند ، بی‌آنکه با مقاومتی روبرو شوند ، کرمانشاه را به تصرف درآوردند.

قوای روس که براثر گرمای شدید و شیوع بیماری وبا ، صدمات زیادی متحمل شده بود برای حفظ کرمانشاه تلاشی به خرج نداد و تاگردنه‌بیدسرخ عقب نشست. عثمانی ها بسهولت در کرمانشاه مستقر شدند و بلافاصله نیروهای خودرا سازمان داده راه همدان را در پیش گرفتند .

سنگرهای بید سرخ و اسدآباد نیز که روسها برای مدافعه برگزیده بودند،درقبال حملات سریع‌و کوبنده قوای عثمانی تاب تحمل نیاورد . این سنگر ها نیز پس از یکی دونبرد فروریخت . همدان هم به‌دنبال کرمانشاه سقوط کرد . مامورین سیاسی روس و انگلیس شتابان شهر را ترک‌گفته عازم قزوین و همدان شدند و قوای نظامی روس تا گردنه آوج عقب‌نشینی کردند.

این شکست و عقب نشینی باچنان سرعتی صورت گرفت که روسای بانکهای انگلیس «شاهنشاهی» وروس «استقراضی» فرصت نکردند حسابهای خود را بسته اموال بانک را منتقل سازند . همچنین نظامیان روس وسایل و لوازم زیادی از اسباب منزل‌گرفته تا آلات حرب‌و کفش ولباس و غیره برجای نهادند که بعداز رفتن آنها به دست چپاول‌گران افتاد .

ازهمینرو ، بمحض آنکه نیرو های ترک درهمدان استقرار یافتند ، ازطرف رئیس نظمیه همدان «انتظام‌الممالک» اعلامیه‌هایی بدین شرح انتشار یافت:

اعلامیه شماره یك

بعموم اهالی شهر و دهات اعلان میشود که کلیه مال بگیری برای اسباب و غیره قدغن و متروک است و احدی مزاحم و متعرض مکاری والاغدار نخواهد شد. در کمال خاطرجمعی و اطمینان هر کسی بار گندم وجو ومال‌التجاره‌و غیره به شهرآورده یابه‌اطراف حمل نماید، در خرید و فروش هم آزاد است . از طرف جناب اجل آقای علی‌احسان بیک کماندان اردوهم به اهالی اردو قدغن شده است که مزاحم بار ومال نشوند. چنانچه کسی متعرض مال‌الاغدار و مکاری شد صاحب مال به اداره نظمیه اطلاع دهد .مال گرفته و به صاحبش‌داده میشود .

انتظام الممالك ـ رئیس نظمیه

اعلامیه شماره ۲

بعموم اهالی همدان و دهات اطرافشهر بانهایت توقیر اعلان میشود چون روسای بانک شاهنشاهی و استقراضی و بعد از حرکت‌آنها اهالی شهر ودهات از افراد قشون روس اسب و تفنگ و لباس وپوطین وقندوجای و غیره وغیره ازهر قبیل بدست آورده‌اند و همچنین اشخاصی که از منازل صاحبمنصبان روسی یا از بانکهای استقراضی و شاهنشاهی اسباب هرقبیل از تفنگ و فشنگ ، اسب، ملبوس ،اسباب خانه ، کاه ، یونجه وجو وغیره برده‌اندهر چه باشد ولو یکدانه قوطی کبریت تماما بدون کسر و نقصان‌باید از تاریخ اعلان تا چهار روز در محل بانک شاهنشاهی که‌در نزدیکی قلعه کاظم سلطان واقع است حاضر نموده از روی ثبت و سیاهه تسلیم ماموری که‌از طرف آقای کماندان‌کل اردوی اعزامی وبرای همین‌کار معین فرموده‌اند رد نمایند قبض رسید بگیرند ورسید را به‌اداره‌نظمیه ارائه دهند. بعداز چهارروز درهر خانه‌از شهر و دهات که کاملا تفتیش خواهد شد یک وصله اسباب یا تفنگ و فشنگ و غیره هرچه پیداشود یابعدها معلوم شود پیش اشخاص که اسباب بوده ونداده‌اند . این اشخاص در شماره جاسوس محسوب و بدون تاخیر وقت تیرباران خواهند شد .

همچنین درهرخانه افراد قشون‌روس مریض یاسالم مخفی هستند باید به مامور مزبور تسلیم نمایند . اگر تا روز چهارم ابراز ننمایند به‌اشد مجازات گرفتار خواهد شد وهرگاه از اسباب های منزل قنسولین روس وانگلیس ودوایر نظامی آنها یا روسای‌بانک ها و غیره ازهر قبیل برسم امانت پیش‌کسی چیزی ازهرقبیل ازخودروس خریده‌باشد هرگاه ثابت‌نمود که چه‌نوع جنس‌خریده وبچه مقدار بوده در صورتی که آنچه خریده خوراکی و بقدر لزوم خودش بوده معاف است و اگر بیش از احتیاج بوده باید پس بدهد. درصورتی که آنچه را برده‌اند ببرند تسلیم‌نمایند بهیچوجه متعرض آنها نخواهد شد و خیلی هم مورد تمجید خواهند شد .

حسب‌الامر حضرت کماندان آقای علی احسان بیک دامت شوکته اخطار شد .

انتظام‌الممالک ـ رئیس نظمیه

جدول کلمات متقاطع

شماره ۵۴۹۰ — طراح جدول ف ـ جلوه

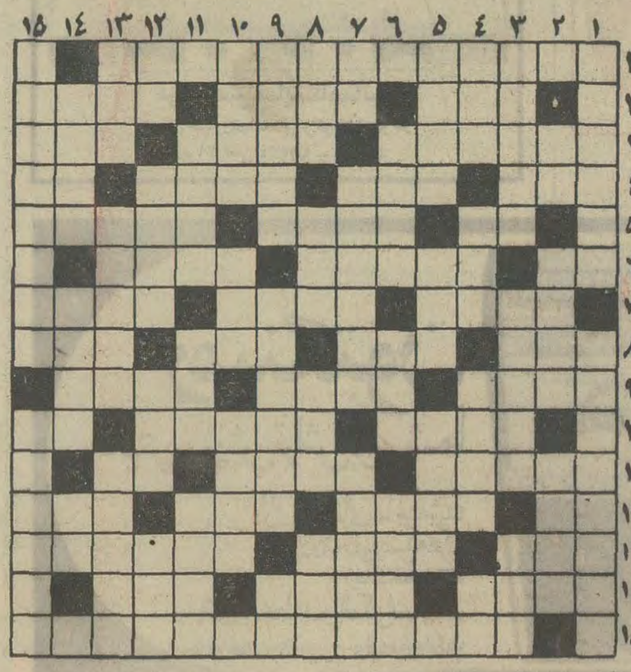

افقی :

۱ـ درسرزمین افسانه‌ای که کنایه از شرق وغرب است. ۲ـ یکی از دراز ترین رودها ـ از پیشروان مکتب نقطه گذاری در نقاشی ـ مال‌در کف‌آزاده نگیرد. ۳ـ ناز بسیار دارد ـ حالاستوان است ـ برآمدگی‌پشت ۴ـ ازاقسام اقلیم‌جغرافیائی ـ غالبا اگر باشد یکی بس است ـ به صحرای کربلا می زنند ـ حرف آخرین . ۵ـ رطوبت ـ البته خیلی بهتر از نبودن است ـ در اصطلاح‌به‌آدمهای کلاش ومفت‌خور وباج‌بگیرمی گویند. ۶ـ وضع حمل ـ قدر گوهر شناسد ـ گلخانه وگلستان ـ ۷ ـ سبیل آب صاف کن ـ تقاضا ـ بادلی پر خون برسر تنی تبدار نشسته است ۸ـ ازشهرهای‌قدیمی ایران ـ زهدان ـ خط هندسی ـ پست و پائین . ۹ـ دم‌بریده ـ خطرناك و کشنده ـ بکمک آن چرخ نیلوفری را به‌زیرآورده‌اند. ۱۰ـ این‌آهنگ ساز نامدار را بااستارت اتومبیل های عهد بوق عوضی نگیرید ـ از معادن زغال سنگ ـ جدید ۱۱ـ باقبا آید ـ آهی باشد و دمی ـ حرف صریح ۱۲ـ حرف نداـ جدائی کننده ـ حمله ناگهانی ـ از سنگهای گرانبها ۱۳ـ اثرمعروفی‌ازآندره‌ژید ـ رمیدن ـ حریف‌پیکار ۱۴ـ سازنده‌اش از هنرمندان است ـ کشور آسیائی ـ جواب‌چرا ۱۵ ـ سابقا محکمه بدایت بود.

عمودی:

۱ـ عزیزترین‌چیزها را نیزبرای باختن گذاشته است ـ حقه‌باز وپشت هم انداز. ۲ـ واحد سطح ـ جنجال و غوغا ـ آهنگساز معروف فرانسوی در قرن نوزدهم ۳ـ اگر نبود اتومبیلهارا به اسب‌می‌بستند ـ مال سورچران همیشه تیز است ـ کشوری درآسیا ۴ـ نرم‌کننده ـ حرف تردید و جدائی ـ از ادوات درودگری ـ چهارپای دم بریده ۵ـ تک پاره گوشت ـ از آهنگسازان آلمانی ـ دروازه شکم ۶ـ سوغات پشه مالاریا ـ برج اول ـ در تنگی قافیه شاعر میگوید. ۷ـ دوسوم وسط ـ ارابه برفی ـ دیار غرب . ۸ـ خیلی غلیظ‌تر و خودمانی تر ازجان‌است ـ زراعت به امیدطبیعت ـ ضربه‌غیرفنی باپا ـ ازوسائل‌ارتباطی ۹ـ شاعر معروف فرانسوی واز پایه گذاران مکتب سوررآلیست‌در ادبیات ـ عدم‌موفقیت ـ بیمار و بیکار. ۱۰ـ زمین بی حاصل ـ برای گرو گذاشتن بی فایده‌ای نیست ـ در زمان جنگ می بندند ۱۱ـ راه را برای هیبی‌هموارکرد ـ از بین‌رفته ـ عدد ۱۲ـ مال شور چشم سیاه است ـ جامد مایع ـ فلزی است ـ مرزی در شمال ۱۳ـ عظیم ترین سازها ـ خفتن و آرمیدن ـ برای ختم دعوامی‌فرستند. ۱۴ـ از گلها نیز هست ـ نورانی ـ انکرالاصوات. ۱۵ـ کشوری در امریکای جنوبی ـ غرض پدر ومادر است.

حل جدول شماره ۵۴۸۹

شوهر نظر باز من

از مجله «ترو»

ترجمه : حسین مفاخری

همیشه در اضطراب بودم و با خود میاندیشیدم که الان او در آغوش دیگری است

شما اگر آنروز ها در لندن زندگی میکردید باید آن اعتصاب کارگران وسایط نقلیه را بیاد داشته باشید که هرج و مرج وبی نظمی عجیبی بدنبال داشت . من و «جری » هم مثل سایر مردم از این موضوع ناراحت وعصبانی بودیم ولی با اینهمه آن اعتصاب زندگی ما رابطور عجیبی نجات داد.

دوشنبه اولین روز اعتصاب بود، هیچ قطار و اتوبوسی کار نمیکرد و منزل ما هم از لندن خیلی دور بود ناچار «جری » با اتومبیلمان به لندن رفته بود تابموقع سر کارخود که در یك شرکت کشتیرانی بود حاضر شود و معمولا دو ساعت طول میکشید تا با اتومبیل بلندن برسد . در آنروز ها ترافیك خیلی بد بود روز سه شنبه صبح که رفته بود از او خبری نداشتم تا این که بعداز ظهر روز بعد تلفن کرد :

– عزیزم ، من امشب رانمیتوانم برگردم و فکر میکنم در شهر بمانم بهتر است ، امشب را در خانه یکی از همکاران مردم بسر میبرم .

این خبری بود که من از آن هراس داشتم ، در آن ایام من خودم کار نمیکردم و از این جهت ترافیك چندان تاثیری برایم نداشت چون مجبور نبودم مسافت های طولانی را به پیمایم ولی از تلویزیون میدیدم که چقدر وضع رفت و آمد خراب است وچقدر مردم در راه معطل میشدند تابلندن بروند یا از لندن برگردند . «جری » هم ازاین جریان خیلی ناراحت بودو من اینرامی دانستم ولی معهذا آنشب احساس عجیبی داشتم ، سراپای وجودم در اضطراب و هیجان بود. «جری » آدرسش کجاست؟ شماره تلفنش چنده ؟ بعداز کمی مکث متوجه شدم که سئوال من وطنین صدایم دراو سوء ظن بوجود آورد.

– هنوز آنرا نمیدانم و رفیقم هم اینجانیست که ازش بپرسم بعدا بهت میگم .

ـآخه جری نمیتونستی بیای خونه؟ احساس کردم که سخت ناراحت شدو خونسردیش را از دست داد.

ـنه امشب نمیتوانم خونه بیام و اگر اعتصاب بهمین وضع باشد فردا شب هم نمیایم تو خودت رانندگی کن و اتومبیل هارا باآن خط زنجیر ببین ، ببین چقدر برایت سخت و دشواراست، خوب من الان باید بروم و کار دارم خدا حافظ .

همانطور که گوشی تو دستم بود روی صندلی نشستم و از ناراحتی لرزه سراپای وجودم را فراگرفت .

او حقش نبود که ناراحت شود برای این که من چیزی به او نگفتم او مخصوصا این کار را کرد ، او حتی اجباری نداشت اسم دوستش را که قرار بود شب رابا او باشد بامن در میان بگذارد . با خودم فکر میکردم ما دو سال است که با هم ازدواج کرده ایم ولی هنوز باو اعتماد نداشتم و هر وقت می دیدم بکس دیگری نگاه میکندرنج می بردم و از حسادت دیوانه میشدم .حتی به آنچه در غیاب من اتفاق میافتاد حسادت میکردم . من حسود بودم و به خود میگفتم او با من ازدواج کرده است نه باکس دیگری وهر کس «جری» را میدید بمن حق میداد . زیبائی کلمه‌ای نبود که بتوان زیبائی او راباآن وصف نمود. چشمان آبی عمیقش چنان گرم نگاه میکرد که کمتر زنی میتوانست در مقابلش مقاومت کند باآنکه می ـ دانستند او زن دارد اغلب دورو برش بودند و قصد داشتند او را ازمن بربایند. من او را خیلی دوست داشتم و نمی ـ توانستم ببینم زن دیگری هم او رادوست دارد ، همیشه بخاطر میاورم که مادرم میگفت : بایك آدم معمولی ازدواج کن، باکسی که فکر نکند تنها او هدیه‌خدا برای زنهاست .

باوجود این منهم مثل سایر دختر ها عاشق او شدم ، چنان عشقی که‌سر از پای نمیشناختم ولی مایوسانه‌درمقابل او مقاومت میکردم و همین امر سبب شد که او بیشتر بمن توجه کندتا به سایر دختران .

و موقعی که شنیدم او میخواهد با من ازدواج کند آنقدر خوشحال‌شدم که از فرط شادی هذیان میگفتم وفکر میکردم تاروز عروسیمان اتفاقی بیافتد که همه چیز را تغییر دهد حتی او را، یابه او بفهماند که هدف از ازدواج‌مان اینست که او فقط به یك زن تعلق داشته باشد و آن زن هم من هستم .

حتی در دوران ماه عسل‌هم‌هیچگونه تغییری در او مشاهده نکردم در هتلی که دوران ماه عسلمان را میگذراندیم دختر کی بود که شوهرم به او لبخند میزد ، در بار هتل هم دختر دیگری بود که شوهرم یاعمدا یابدون توجه بازویش رابه بازوی او میچسبانید ورنجی که من از این موضوع میبردم باعث شد که پیش از آنکه بخانه‌برگردیم خلق‌و خوی خودرا از دست بدهم . شوهرم باحالی تندگفت :

اینها را جدی نگیر تو تنهاکسی هستی که دوستت دارم و بهمین دلیل هم باتو ازدواج کرده‌ام ، تو رادوست دارم وجزتو کسی در قلبم جای ندارد.

ـخوب پس اگر اینطور است چرا بدیگران توجه‌داری ؟

– من نگاه کردن بدیگران را دوست دارم و هیچ چیز نمیتواند مانع از نگاه من بدیگران شودولی تو رادوست دارم ، میفهمی ؟ اینقدر نق نزن و مرا سرزنش نکن ، خوب ؟

در آن لحظه از قیافه دروغی و عبوس او خنده‌ام گرفت ولی از آن‌ببعد هر وقت که با من نبود همیشه در خود فرو میرفتم و رنج میبردم و با خود می گفتم که او الان در آغوش دیگری است ...؟

روز بروز رنجم افزون میگشت و فکر میکردم که زن های دیگر ممکن است او را از من بگیرند . شاید اگر مابچه‌داشتیم هرگز این تصور را نمی کردم ، بدکتر هم مراجعه کرده بودم دکتر گفته بود که در من هیچ عیب جسمانی وجود ندارد و فقط‌بایداستراحت کنم و روی همین اصل «جری » مرا از کار کردن بازداشته بودو با این کارش بمن وقت داده بود که بیشتر باو فکر کنم و بیشتر نگران او باشم .

«جری » یك منشی داشت بنام «جودی واستن » که مجرد بود و بسیار زیباو تو دل برو و با این که او را اصلا ندیده بودم باتمام قلب از او متنفر بودم . اینقدر از او نفرت داشتم که‌حتی نمیخواستم آدرس او رابخاطر داشته باشم ، آدرسش را روی لیست کارمندان که «جری » یك روز تعطیل از اداره آورده بود که کار هایش را انجام دهد دیده بودم ولی «جری » موقعی که از اطاق بیرون رفته بود نمیدانست من دزدکی از روی لیست آدرس منشی‌اش رابیدا و یادداشت کرده بودم و اغلب چون «جری » بعداز ظهر ها دیر بخانه میامد بار ها وسوسه شده بودم که به منشی‌اش تلفن کنم و به‌بینم آیا او هم از خانه بیرون رفته است یانه ؟)

واگر اینکار را نکردم برای این بود که هنوز با احساسی که داشتم میتوانستم خود را کنترل کنم . بفرض‌اگر تلفن میکردم واو درخانه نبود دلیلی نبود که حتما با«جری» باشد، بعلاوه اوهرگز بمن نمیگفت‌که «جری» آنجاست ـ اینقدر در این مورد حسادت داشتم کهمیخواستم موقع صحبت کردن با تلفن براو فریاد بکشم ودوسه‌دفعه هم به طرف تلفن رفته بودم که گوشی رابردارم ولی بازمقاومت کرده بودم ، اون روز بعد ازظهر چهارشنبه بعداز تلفن «جری» که گفت خونه نمیاید سخت نگران شدم وفقط «جودی واستین» بود که در فکر و مغزم رخنه کرده و سوهان روحم شده بود .حالا آیا «براستی بایک مرد قرار گذاشته بودکه باهم باشند یابا «جودی‌واستن» که میدانستم درآپارتمانی نزدیک اداره‌اش زندگی‌میکند، آنرا نمیدانم . با ناامیدی به‌اداره‌اش تلفن زدم. تلفن زنگ زد و زنگ زد ... «جری» بمن گفته بود که بعضی از دختر هـای تلفنچی امروز عصربخاطر اعتصاب نتوانسته بودند سرکار خود حاضر شوند ، بالاخره گوشی را گذاشتم واگر راستی توانسته‌بودم با او اتماس بگیرم «جری» از دست من خیلی عصبانی میشد و بهانه‌ای بدستش‌می‌ـ افتاد که‌هرچه میخواست بکند .

بابیقراری دورخانه راه میرفتم و به‌گوشت گوسفندی که گرفته بودم تاشام درست کنم نگاه میکردم آنرا در یخچال گذاشتم و در آنرا بشدت بستم فکر میکردم با این عمل میتوانم نگرانی خود را فرو نشانم توی‌آئینه سرسرا عکس‌العمل قیافه‌ام درست مثل‌آگهی های تلویزیون بود که برای قرص سردرد تبلیغ میکنند ، اینقدر درهم رفته بودم .

«جری» رایکروز و شایدهم دو روز نمی ـ دیدم . ساعتها درنظرم بیهوده وطولانی تر از معمول میگذشت آخر بانتهائی چه می‌ـ توانستم بکنم ؟ چگونه میتوانستم از سر ـ گردانی رهائی پیدا کنم و ترس خود را تسکین بخشم؟ سینما؟ ولی چقدر میتوانستم وقت خود راتوی سینما به‌تنهائی بگذرانم و بعلاوه بخاطر اعتصاب نمیتوانستم از شهر دور بشوم. من همان وضعی راداشتم که «جری» درلندن داشت درست مثل آدمهای تبعید شده . از فکر و ناراحتی‌داشتم دیوونه میشدم بالاخره میبایستی یک کاری انجام بدهم وخودمرا سرگرم کنم هرچه باشدبهتر از این بود که تنهائی در یک گوشه بنشینم ودر اضطراب باشم . من که ماشین در اختیار نداشتم ولی خوب بالاخره توی راه یکی‌پیدا میشد که ماشینش را نگهدارد و مرا سوار کند . ساعت ۵ بعداز ظهر گذشته بود که راه افتادم وهوا داشت کم‌کم تاریک میشد. ساک دستی «جری» را با یک‌پیراهن سفید و زیرپوشش راهم باخود برداشتم . اقلا میتوانستم به‌این بهانه بگم که من‌لباس های تمیزش را برایش برده‌ام و بعد از شلوغی هم میتوانستم ماشین گیر بیاورم و و برگردم . بالاخره توی راه از یک راننده کامیون خواستم‌که مراسوارکند و خوشبخانه او هم مستقیما بلندن میرفت و با اون همه شلوغی ووضع خراب ترافیک دو ساعت بیشتر طول نکشید تا بلندن‌برسد. آنقدر درخود فرو رفته بودم که خستگی طول‌راه را حس نکردم تا اینکه کامیون به مقصد رسید و من از آن پیاده شدم ، ناگهان اضطراب سراپای وجودمرا فراگرفت وفکرم متوجه این شدکه‌اگر «جری» باآون دختره نباشد چکار باید بکنم ؟ بالاخره تصمیم گرفتم که‌از خود دختره بپرسم که‌او کجاست ؟ چون اونها خیلی بهم نزدیک بودند واو حتما میدانست موجی از تلخی مرا بدان داشت که ازاوجویای حال شوهرم شوم ، او میدانست که شوهر من کجاست ولی من که زن اوبودم ازاین موضوع بی‌ـ اطلاع بودم.خدایا،چرا «جری» بایداینطور مرا شکنجه و عذاب دهد ؟ چرا نمیبایستی اومثل سایر مردان خوب ووفادار باشد ؟ مردانی که یک زن برایشان کافی است و همه چیز رادرپای او میریزند واورادوست میدارند.

تامنزل «جودی واستن» راه نسبته‌درازی بود و من قبل از آنکه عازم آنجا شوم یک فنجان قهوه نوشیدم تا بتوانم طول راه را طاقت بیاورم و براعصابم مسلط باشم ، موقعی که بخانه‌اش رسیدم دریافتم که خانه‌ایست بزرگ و قدیمی که تبدیل به آپارتمان شده ، دم در زنگهای متعددی‌بود بانام صاحبان آنها که اولین زنگ مال «جودی واستن» بود ودونام دیگر «جوانا‌ـ اسمیت» و «لسلی‌استیل» نشان میداد که با هم زندگی میکنند.لحظه‌ای بیحرکت ایستادم. من‌مسلم میدانستم که «جودی واستن» تنها زندگی میکند و باهم‌اطاقیهایش بعید بنظر میرسید که از «جری» آنطور که من‌فکر میکردم پذیرائی کند . احساس کردم که من چقدر احمقم و چنان ناگهان ازخود بیزار شدم که چشمانم پراز اشک شد و برگونه هایم غلطید .تصمیم به‌این که‌از اینرامبرگردم به‌سادگی ممکن نبود و بالاخره میبایستی بروم‌و به‌بینم که‌آیا «جودی‌واستن» میدانست شوهرم کجاست یانه ؟ بهر حال او رامی‌ـ شناختم چون یکدفعه اورا دیده بودم در حالیکه کاملاسردعوا داشتم زنگ دررا زدم بعداز لحظه‌ای صدای پائی شنیدم که از پلکان پائین می‌آمد ، درباز شد وصورتی ظریف وزیبا پدیدار گشت .آنقدر جذاب‌بود که بی‌اختیار غرق تماشای او شدم، خودم‌هم زیبا بودم ولی زیبائی او واقعا خیره کننده بود ویاشاید هم درست نتوانستند اسمم را بفهمند نگاهی بمن کردند و گفتند روی کـاناپـه بـد نیست ، دست کـم مـی ـ تـوالنید تـا صبح موقعی کهسرکاربایدبروید بخوابید ، من شوکه شدم‌و فهمیدم که آنها فکر کردند که من دوست «جودی» هستم .

«جوانا» گفت «جودی» خیلی‌دیر نمی‌کند و بوی فرندش اورا در هر حال باید بخانه

بقیه در صفحه ۱۲

نوافرم
NOVAFORM

شرکت نوافرم
NOVAFORM CO.

اولین سازنده انواع چراغهای پلاستیکی :

خیابانی ـ پارکی ـ باغی ـ سقفی ـ دیواری ـ صنعتی ـ تزئینی و چراغهای مخصوص بیمارستان درایران

دفتر مرکزی : خیابان زرتشت شماره ۹۲ تلفن ۶۲۱۳۸۳ ۶۲۲۰۶۸ شعبه : جمشیدآباد جنوبی ـ شماره ۱۶۴ تلفن : ۹۲۰۰۴۷

نورو روشنائی...

- با این آگهی ، نور وروشنائی را بخانه خود می‌آورید
- شرکت‌نوافرم،سازنده انواع‌چراغهای پلاستیکی ، سقفی،دیواری ، خیابانی ،پارکی و چمنی در ایران است .
- با نصب چراغهای پلاستیکی به زیبائی‌خانه‌و محل‌کاررونق‌بیشتری خواهید داد
- شرکت نوافرم است که برای هر خانه و باغ و ییلاقی چراغهای پلاستیکی دلخواه را میسازد

وقتی این آگهی درروزنامه یامجله‌ای دیدید، بیادآورید که:

- با خرید چراغهای پلاستیکی به صنایع تولیدی مملکت کمك کرده و پیشرفت‌آنرا افزون‌ترخواهید کرد
- کارگران بیشتری به‌کارگمارده خواهند شد و نورو وروشنائی را به کاشانه خود خواهید برد

تبلیغ درخدمت اقتصادواجتماع

هفته تبلیغات

گفتگوی تلفنی

۳۱۱۰۷۱

از ساعت ٤ تا ۹ بعد از ظهر

★ **الو من حسن سلیمانی ـ** یکی از برنامه‌های تلویزیون که علاقمندان بسیاری دارد فیلمهای سینمائی است . میدانیم در این فصل شبها بلند است و اغلب مردم زودتر به‌منازل خود میروند. اما متاسفانه پخش فیلمهای سینمائی از تلویزیون درساعت ۱۰ یا ۱۱ شب انجام می‌گیرد. از این‌رو علاقمندان باین برنامه ناگزیرند تا آن موقع شب بیدار بمانند خوب است مسئولان پخش برنامه‌های تلویزیون ، ساعت پخش فیلمهای سینمائی را به اوائل شب موکول کنند.

★ **الو من منوچهر شفاهی ـ** اوایل شب یکشنبه ۲۱ر۸ر۵۱ ناگهان قسمتی از لوله آب خیابان ظهیرالدوله‌واقع‌در دربند شمیران ترکید . فورا به نگهبانی سازمان آب شمیران تلفن کردم . ولی هیچکس در نگهبانی نبود که گوشی را بردارد . البته قسمت ترکیده شده مختصر بود و همان شب در ساعت ۳ بعداز نیمه شب از طرف سازمان آب آمدند و آن نقطه راتعمیر کردند . اما بدنیست سازمان آب در جریان این موضوع قرار گیرد تا از این پس پست نگهبانی خالی نماند.

★ **الو من تیمور فلاحی ـ** شهرداری تصمیم دارد، برای احداث ساختمان جاده‌سوم ، بین‌تهران‌ـ شهرری، طول خط‌آهن گارماشین را مبدل به یک خیابان ٤٥ متری کند . منظور اینست که بااحداث جاده‌سوم، کمکی به ترافیک جاده بین تهران ـ شهرری شود . پیشنهاد میکنم برای کمک به پاکی محیط زیست نیز گارماشین‌سابق راتبدیل به یک قطار الکتریکی کنند.

★ **الومن‌دکتر بهروزرحمان،** ساکن خیابان مهدوی جنب بیمارستان مهر ـ اهالی این خیابان از شهرداری ناحیه تقاضا دارند، بدنبال آسفالت اغلب خیابانهای شهر این خیابان را نیز آسفالت کنند . چون اینک زمستان درپیش است و گل‌ولای ناشی از بارندگی در این خیابان ، باعث‌ناراحتی آنها خواهد شد.

★ **الو من حیدرقلی‌افشار ـ** محصار ساتی،روستائی است که در چند کیلومتری شهریار قرار گرفته است . حدود چهارده ماه است ، تلفن کاریر این روستا خراب شده است . از اینرواهالی روستابرای انجام کارهای فوری خود ، بوسیله مکالمه تلفنی ، باید راه‌درازی را طی کرده و از تنها خط تلفن شهریار استفاده کنند . لطفا بنویسید مسئولان‌شرکت مخابرات نسبت به تعمیر تلفن حصارساتی اقدامی فوری به عمل آورند .

★ **الو من محمد لاجوردی‌ـ** در زیر گذر مستوفی ، چندین مغازه خوار و بارفروش و میوه‌فروش وقهوه‌خانه وجوددارد، که صاحبان آنها با پهن کردن بساط خود در قسمت اعظمی از بازارچه ، سد معبر کرده و عبورو مرور را برای رهگذران دشوار ساخته‌اند . بهمین دلیل ، بعضی ازخانم های محل ، هنگام عبور از بازارچه ،راه خود را دور میکنند . خواهش میکنم از مسئولان امر بخواهید برای این رفع‌مزاحمت تذکرات‌لازم را به آنها بدهند.

★ **الو من حسن رجبی ـ** نبودن پارکومر در بعضی از خیابانها ، موجب گردیده که مغازه داران اتومبیلهایشان را در تمام روز مقابل مغازه های خود پارک کنند. باین ترتیب اگر راننده رهگذری در یکی ازاین خیابانهای‌فاقد پارکومتر کار کوتاهی داشته باشد ، بعلت کمبود پارکینگ در خیابانها و تکمیل‌بودن ظرفیت‌آنها در روز ، باید در جستجوی جای خالی برای پارک اتومبیلش، سرگردان شود .

نامه به روزنامه

پس از چهار سال ..

درتاریخ ۵ر۶ر۱۳٤۷ برای برخورداری‌از انشعاب‌تلفن، مبلغ هزار تومان بعنوان ودیعه به شرکت تلفن آن زمان (شرکت مخابرات‌فعلی) پرداختم . اما امروز که بیش از ٤ سال از آن تاریخ میگذرد ، هنوز از تلفن خبری نشده است . اقداماتی‌که درسال جاری‌شرکت مخابرات درزمینه ارتباطات و مخابرات کشور صورت داده است ، بنظر خیلی مهمتر از این‌میرسد که شرکت مخابرات نتواندبه آن دسته از متقاضیان خود را که مانند من سالهاست درانتظار انشعاب تلفن بسر میبرند ، جواب دلخواه بدهد .

ایران حاجی شاهی

حقوق کارمندان بهداری خراسان

اخیراحقوق‌و مزایای پزشکان، به‌میزان‌قابل ملاحظه‌ای‌افزایش یافت . البته مطابق پایه تحصیلاتشان و خدماتی که‌در حق مردم میکنند ، به حق‌خود رسیده‌اند . اما در حقوق و مزایای ما کارمندان فنی و اداری بهداری کل استان خراسان ، نه تغییری آنچنانکه لازم باشد ، داده نشده است . از آنجا که هزینه زندگی تا حدودی بالارفته‌است ، وزارت بهداری نیز اقدام به افزایش حقوق پزشکان کرد و بهمین علت‌است‌که‌ماکارمندان بهداری کل‌استان خراسان نیزمنتظریم، تا مقامات بهداری کل خراسان به فکر ما هم بیفتد و اقدامات مقتضی را جهت افزایش‌حقوق و مزایای ما معمول دارند.

بامضای عده‌ای از کارمندان فنی‌واداری‌بهداری کل‌خراسان

یك خیابان شلوغ

خیابان شهرستانی ، منشعب از میدان شهناز را میتوان بدشکل‌ترین و شلوغترین‌خیابان های تهران دانست . دراین خیابان هرج و مرج هیچگونه مقرراتی بچشم نمیخورد ،چرا که قسمت سواره‌رو را عابرین پیاده ، همراه با عده زیادی طواف اشغال میکنند و در حاشیه پیاده‌رو هم فروشندگان دوره‌گردبا بساطشان ، سدمعبر میکنند تازه این خیابان محل عبور وسائل نقلیه نیزهست ! رانندگان که با کندی حرکت اتومبیلشان روبرو می‌شوند ، مرتب‌مبادرت‌به‌بوق‌زدن میکنند. ازطرفی‌خانمهای رهگذر ازلغزش دست و زبان مزاحمین این خیابان درامان‌نیستند. بجاست مسئولان امور ترتیبی دهند که سرو سامانی‌به‌وضع این‌خیابان داده شود.

رحمت‌اله ـ پ

آگهی مناقصه خرید چهار قلم پارچه

شرکت دخانیات ایران چهار قلم انواع پارچه مورد نیاز خود را بمناقصه میگذارد و داوطلبان باید قبلا برای دریافت برگ مشخصات و شرایط مناقصه باداره کارپردازی این شرکت مراجعه نموده و پس از امضای تمام صفحات برگ مشخصات و شرایط بانضمام پیشنهاد خود تاساعت ۹صبح روز ۵ر۹ر۵۱ باداره دفتر شرکت دخانیات ایران واقع‌در خیابان ایرانشهر شمالی تسلیم نمایند پیشنهاد های رسیده در ساعت ده صبح همان روز ۵ر۹ر۵۱ در شرکت دخانیات ایران باز و قرائت خواهد شد.

م‌الف ۱۲٤۷۳ — **شرکت دخانیات ایران**

آگهی استخدام

شرکت سهامی ماشین سازی اراك تعدادی از افراد واجد شرایط زیر را که خدمت وظیفه خود را انجام داده و یا دارای برك معافیت‌دائم‌باشند جهت خدمت در کارخانه ماشین سازی اراك واقع در شهرستان اراك با حقوق مناسب استخدام مینماید .

۱ ـ مهندس میکانیك آشنابزبان انگلیسی دارای حداقل‌دو سال سابقه کاردر طراحی ابزار وقالب

۲ ـ مهندس متالورژ دارای حداقل دوسال سابقه کار و آشنا بزبان انگلیسی .

۳ ـ منشی و ماشین نویس فارسی‌ـ لاتین دارای حداقل دیپلم دبیرستان در رشته منشی‌گری ودو سال سابقه کار ـ دارندگان لیسانس در این قسمت حق‌تقدم دارند.ضمنا متقاضیان میبایستی بزبان انگلیسی آشنائی داشته باشند .

٤ ـ کارگر آتشکار دیگهای بخار با حداقل تحصیلات ششم ابتدائی و سه سال سابقه کار .

داوطلبان واجد شرایط میتوانند همه روزه از ساعت ۸ الی ۱۲ و ۱٤ الی ۱٦ به کارگزینی شرکت سهامی ماشین سازی اراك واقع درتهران خیابان تخت جمشید ـ نبش ملك‌الشعرای بهار شماره ٤۳۵ یا مستقیما به کارگزینی کارخانه واقع در شهرستان اراك مراجعه ویا با آدرسهای فوق مکاتبه نمایند .

شرکت سهامی ماشین‌سازی‌اراك

دریافت مدارك متقاضیان گواهینامه رانندگی پستی میشود

ـ یا بخت ، یا اقبال . . . !

انحصار کود شیمیائی ..

ما عده‌ای از زارعین حومه شهر کرمان هستیم که از سال ۱٤۳۱ در سایه لوایح انقلاب سفید ، قلاده بندگی و بردگی ازگردنمان گسیخته است و از آن‌سال‌تاکنون از وضع مطلوبی برخوردار هستیم. اما متاسفانه اینکه‌مدتی‌است‌که مورداجحاف شخص‌سرمایه‌داری ، که کود شیمیائی شهر کرمان رابخود، انحصار داده است ،قرار گرفته‌ایم . باین ترتیب ناگزیریم کود شیمیائی موردنیاز خود را توسط این شخص تهیه کنیم و باید بابت‌هرکیسه کود ، مبلغی بیش‌از قیمت تعیین شده ، به‌او بپردازیم . ازاینرو از مقامات مسئول‌تقاضاداریم،پس‌ازبررسی درباره این موضوع ، چنانچه گفته های ما صحت داشت ، جلوی اجحاف این شخص را بگیرند تا دیگر در زندگی و حرفه ما نقصی وجود نداشته باشد .

بامضای عده‌ای از زارعین

مجله ها نرسیدند !

مدتی بود برای یکی ازدوستانم که‌ساکن‌یکی‌از شهرستانهاست، هر هفته یك نسخه مجله پست میکردم ! اخیرا نامه‌ای برای او نوشتم و طی آن پرسیدم که آیامجله‌ها بدستش میرسدیانه. اما متاسفانه وقتی نامه جوابیه دوستم را خواندم ، متوجه‌شدم که‌مجله بدستش نرسیده است. اینگونه اتفاقات درامور پستی که احتمال‌دارد، دراثر سهل‌ـ انگاری یکنفر رخ داده باشد ، ناراحت کننده‌است‌وممکن است اداره پست را که در سالهای اخیر درزمینه‌کار خود پیشرفت های چشمگیری داشته است‌و روز بروز در رساندن نامه‌ها ، به دست صاحبانشان تسریع میکند . در نظر مردم بصورتی قابل استفاده جلوه دهد.

جواد مجاوری

۱۳۸۰۸
۵۱ر۸ر۸

اطلاعیه شهرداری شاهرود

شهرداری شاهرود باستناد ماده ۵ آئین‌نامه اجرائی تبصره ۲ ماده ۱٦ و ماده ۱۷ قانون نو سازی و عمران شهری اجرای طرح تعریض شارع زیر عمارت (کوچه حاج سید علی سنگی) بعرض ۲۱ متر از محل تقاطع با خیابان ۳۰ متری نادر بطرف جنوب بطول تقریبی ۸٤۰ متر را باطلاع اهالی و مالکین املاك و اراضی واقع در مسیر طرح مذکور میرساند تاریخ شروع طرح مذکور از تاریخ ۸ر۸ر۵۱ لغایت سه ماه تمام بوده و تاریخ تخریب ۸ر۱۱ر۵۱و فهرست ارزیابی و نقشه‌تفصیلی‌خیابان‌مذکوردردایره فنی شهرداری برای ملاحظه عموم‌الصاق میباشدنتیجه‌ارزیابی هر ملك وسیله پست برای مالکین و متصرفین قانونی یا قائم‌مقام آنان ارسال میگردد مدت قبول اعتراض به ارزیابی از تاریخ نشر اولین آگهی لغایت دوماه و محل قبول اعتراضات دفتر شهرداری خواهد بود معترضین به ارزیابی باید نشانی کامل و روشن خود را در ذیل برك اعتراض بطور خوانا قید نمایند مفاد این اطلاعیه در سه نوبت هر نوبت به فاصله یك هفته درروزنامه اطلاعات و کیهان منتشر میگردد .

شهردار شاهرود نوری .

۱ـ۵۸۳۷۸ — ۱ـ۳

قابل توجه صاحبان صنایع و کارگاه‌های صنعتی

کارگاه آهنگری شرکت سهامی ماشین سازی‌تبریزمجهز به پرسهای کرم ضربه‌ای ۳ر۵ تن آماده قبول کلیه سفارشات آهنگری آزاد و تحت فشار میباشد خواهشمند است برای هرنوع سفارش صنعتی‌با تبریزـ قراملك تلفن ٦ـ۲۲۰۰۰ دفتر تهران ـ خیابان تخت جمشید ۲۹٦ تلفن ۸۲۰۰۷۲ تماس حاصل فرمائید .

آگهی مناقصه

هواپیمائی کل‌کشوری لامپ وترانزیستور موردنیاز دستگاههای فرستنده و گیرنده‌وغیره را برابر برگ شرایط موجود بمناقصه میگذارد . داوطلبان شرکت در مناقصه میتوانند باداره کاربردازی وخدمات هواپیمائی کل کشوری‌واقع در خیابان شاهرضا چهارراه آناتول فرانس مراجعه و برگ شرائط و نمونه قرارداد وصورت لامپها و ترانزیستور ها را دریافت و ذیل کلیه این اوراق را باقید قبولی امضاء نموده‌و همراه پیشنهادات خود در دوپاکت لاک و مهر شده بشرح زیر :

پاکت الف ـ شامل برگ شرائط ـ نمونه قرارداد ـ صورت لامپها و ترانزیستورها و سپرده شرکت درمناقصه .

پاکت ب ـ شامل پیشنهاد .

(قیمت کلیه اقلام بایستی به تنکیك ضمیمه پیشنهادات باشد).

حداکثر تا آخر وقت اداری روز سیزدهم آذرماه سال جاری باداره دبیرخانه هواپیمائی کل کشوری به نشانی بالا تسلیم و رسید دریافت دارند .

پیشنهادات رسیده در ساعت ۹ صبح روز چهاردهم آذرماه در محل اداره کاربردازی و خدمات هواپیمائی کل کشوری باز وقرائت خواهد شد .

حضور پیشنهاد دهندگان در جلسه مناقصه آزاد خواهد بود.

هواپیمائی کل کشوری در رد یک یا کلیه پیشنهادات بدون ذکر دلیل مختار میباشد.

م‌الف ۱۲٦۲۸

هواپیمائی کل کشوری

گپ جمعه

نوشته: عبدالله طریقتی

بوق میزنیم... باز هم بوق میزنیم

درصفحه اول روزنامه اطلاعات روز سه‌شنبه ۲ آبان ماه شهربانی کل کشور طی اطلاعیه‌ای چهار مورد را دلیل بوق زدن اعلام نموده بود . یعنی (۱) بوق میزنیم تاماشین داشتن خود را به رخ دیگران بکشیم (۲) برای باز کردن راه و ادامه حرکت بوق میزنیم (۳) برای جلوگیری از تصادف وبی نظمی بوق میزنیم و (٤) برای عروسی بوق میزنیم . مانه‌تنها درچهار چوب این چهار مورد بوق میزنیم بلکه درخارج از چهار چوب این مورد نیز بوق میزنیم .

ما بوق میزنیم چون هیچکدام ازما چه راننده و چه عابر پیاده انضباط نداریم . مقررات و قوانین راهنمائی و رانندگی و پیاده روی را نمیدانیم و اگر هم بدانیم از روی بی‌انضباطی و خود خواهی‌وخود پرستی مطلق بدان توجهی نمی‌کنیم . قانون‌شکنی و خلاف مقررات رفتار کردن از امتیازات شخصی تلقی میشود . ما همه به حواشی پرداخته و می‌ترسیم‌روی‌نقطه اصلی انگشت بگذاریم. سردرگمی و نابسامانی عمومی و همه جانبه‌ای که دروضع ترافیک درتهران شلوغ دیده میشود از یک اصل مهم و کلی سرچشمه میگیرد و آن اصل کلی هم عدم احترام مردم به قانون و مقررات است . چرا به قانون ومقررات احترام نمی‌گذاریم و از اجرای آن سرباز میزنیم ؟ برای اینکه دروجود هیچکدام‌ازما انضباط و فرمانبرداری از اصول و قوانین وجود ندارد . انضباط را هم نمیتوان بازور و اجبار و با بودن پلیس و جریمه و حبس و حتی اعدام دربین مردم بوجود آورد .

انضباط و فرمانبرداری . از قانون ومقررات باید درنهاد مردم وجود داشته باشد و باروان و روح همگان عجین باشد . انضباط و فرمانبرداری از قانون را نمیتوان همانند گواهی‌نامه رانندگی یاورقه مالکیت اتومبیل بدست آوردیا خرید . انضباط چیزی‌است که‌باید پدر و مادر باانضباط و فرمانبردار از روز اول به اولادان خود یاد بدهند . اگرخود آنها باانضباط باشند به‌فرزندان خود نیز انضباط را مثل سایر خصایل فراگرفتنی‌می آموزند . همانطور که راستی و درستی و نیکی و خوش رفتاری را به آنها می آموزند انضباط و فرمانبرداری از قانون و مقررات را نیز به آنها یاد میدهند . ولی چه سود که خود پدرو مادران بوئی از انضباط نبرده‌اند تابه فرزندان بی‌گناه خود بیاموزند .

راجع به امر ترافیک وکلاف سردرگم خیابان های شلوغ تهران باید اذعان داشت که پلیس همیشه و همه جا نمی تواند باشد . اگر قرار بود برای اجرای صحیح قوانین و مقررات کشوری برای هرفرد یک پلیس بگمارند پس نیمی از جمعیت کشور پلیس میشد . انسانهای عالی احتیاج‌به‌پلیس‌خارجی ندارند چون خود درداخل خود پلیس باطنی دارند و این پلیس باطنی است که به انسان های عالی دستور میدهد که ساعت یک بعداز نیمه‌شب در چهارراه تخت‌جمشید وپهلوی وقتی چراغ راهنمائی قرمز است توقف کنند و توجهی نداشته باشند که از طرف دیگر اتومبیل می آید یا نه . این پلیس باطنی است که به انسان عالی دستور میدهد بوق نزند . در سر چهار راه‌ها اتومبیل خود را پارک نکند، وقتی‌چراغ راهنمائی قرمز شد توقف کند و وقتی سبز شد راه بیفتد . وقتی عابر پیاده‌است بازهم بدستور چراغ راهنمائی حرکت کند از خط عابرپیاده به آن طرف خیابان برود . دروسط انبوه اتومبیل ها درهرکجای خیابان که دلش خواست عرض خیابان را قطع نکند وبالاخره برای حفظ منافع شخصی منافع عمومی را نادیده‌نگرفته و برای اینکه خرخودش از پل بگذرد پل را خراب نکند.

وضع ترافیک تهران به علت‌همین نداشتن انضباط مردم بسیار ناهنجار و خجالت‌آور شده است . تعداد اتومبیل و یاتنگی و گشادی خیابان ها و سایر موارد فنی علت اصلی وجود وضع دشوار کنونی ترافیک تهران نیست . علت اصلی همان بی‌انضباطی عمومی و کلی همه مردم تهران است .

باافزایش تعداد اتومبیل و وسایل نقلیه که طبق اعلام اداره راهنمائی و رانندگی‌ازمرز پانصد هزار گذشته است جای توقف درکنار خیابان ها کاهش یافته است و چون رانندگان وسایل نقلیه‌و عابرین‌پیاده از انضباط واطاعت از مقررات بوئی نبرده‌اند . هرکجا که آمد اتومبیل خود را پارک میکنند و بی‌کار خود میروند . پلیس هم که‌همیشه و همه جا نیست تاجریمه کند .

متاسفانه عدم‌انضباط‌و خلاف مقررات رفتار کردن دروجود همه ما چه‌مرد و چه زن ، چه پیرو چه جوان وجود دارد و به آن افتخار میکنیم .

چرا یکی از دروس دبستان ها و دبیرستان ها آموزش مقررات راهنمائی و رانندگی نیست ؟ چرا در مرحله‌اول پدران‌ومادران‌و درمرحله دوم آموزگاران و دبیران به این کودکان و نوجوانان احترام به مقررات راهنمائی ورانندگی و باانضباط بودن در خیابان ها را یاد نمیدهند ؟ کسی نیست که از من‌بپرسد آیا خود این پدران و مادران و آموزگاران‌ودبیران انضباط‌دارندو مقررات راهنمائی را رعایت میکنند ؟

آگهی مناقصه شماره ۲۳۳۲ر۵۱

راه‌آهن دولتی ایران چهار دستگاه تلمبه برقی مخصوص گازوئیل گیری بظرفیت۹۰ لیتر در دقیقه را برطبق مشخصات و شرایط مربوطه .

از طریق مناقصه تحویل تهران انبار مرکزی دخریداری مینماید.

داوطلبان شرکت در مناقصه میتوانند در ساعت اداری جهت دریافت اسناد مناقصه باداره کل کاربردازی مراجعه فرمایندشرکت کنندگان در مناقصه باید مبلغ ۱٦۰۰۰ ریال بعنوان سپرده شرکت در مناقصه به صندوق راه‌آهن پرداخت و رسید صندوق یا معادل همان مبلغ ضمانت‌نامه بانکی صادر یکی از بانکهای مجاز ایران که لااقل یکماه اعتبار داشته باشد بضمیمه پیشنهاد خود تا ساعت ۹ صبح روز ۸ر۱۱ر۵۱ در صندوق پیشنهاد ها واقع در اداره کل کاربردازی بیاندازند پیشنهاد های واصله ساعت‌ده روز مزبور بازو قرائت خواهد شد.حضور پیشنهاد دهندگان یا نمایندگان مجاز آنهادر جلسه مناقصه آزاد است وراه آهن دررد و یاقبول هریک یاتمام پیشنهاد هامادامیکه قرارداد مبادله نشده است جزا وکلا مختار میباشد . بپیشنهاد فاقد سپرده و مشروط و مبهم و پیشنهادیکه بعد از موعد مقرر برسد ترتیب اثرداده نخواهد شد سپرده برنده اول و نفردوم مناقصه نگهداری ودر صورت استنکاف از انجام معامله بدون تشریفات بنفع راه‌آهن ضبط خواهد شد . مالیات متعلقه و هرگونه عوارض دیگربعهده برنده مناقصه میباشد. راه‌آهن میتواند تا صدی بیست‌و پنج از میزان معامله کسر یا اضافه نماید.

مالف ۱۲٦۵۰ — **راه آهن دولتی ایران**

۲۵ سال پیش ما اولین سرویس هوائی دور دنیارا آغاز کردیم. و اکنون چون ما بیش از دو برابر خطوط هواپیمائی دیگرجت ۷٤۷ داریم ، شما تقریباً هرروز هفته‌که بخواهید میتوانید در هریك از شهرهای فوق به‌یکی ازسوپرجت‌های ۷٤۷ ما برسید واز راه شرق یا غرب پروازکنید.

جت های دوردنیای ۷٤۷ پان‌آمریکن هر ۱۱ دقیقه مسافر سوار و پیاده میکنند.

بعدازجت‌های ۷۰۷ ما ، ۷٤۷ تنها راه پرواز است‌که بیشتر بیك سالن پذیرائی میماند تایك هواپیما ، ازغذای کشوری که برفراز آن پرواز میکنید لذت میبرید، یك یا دو فیلم می‌بینید، بانتخاب از ٦ کانال ، موسیقی استریو گوش میدهید، میتوانید آزادانه در راهروهای عریض قدم بزنید . وبرای مسافران درجه یك، سالن کوکتلی‌هم درطبقه بالا وجود دارد.

برای‌اطلاعات‌بیشتردرمورد پروازهای دوردنیای ۷٤۷شماره ۱ غربی وشماره ۲ شرقی پان‌آمریکن ، یااطلاعات دیگر لطفاً بما تلفن بزنید.

Pan Am. * ۲/۵۰ دلارهزینه‌گوشی

تهران : خیابان شاهرضا نبش ویلا ، تلفن : ۵ ـ ۸۳۲۰۵۱

هر کشوری یك خط هواپیمائی دارد، و دنیا یك پان آمریکن.

آب و برق

دریاچه
جدید در آذربایجان

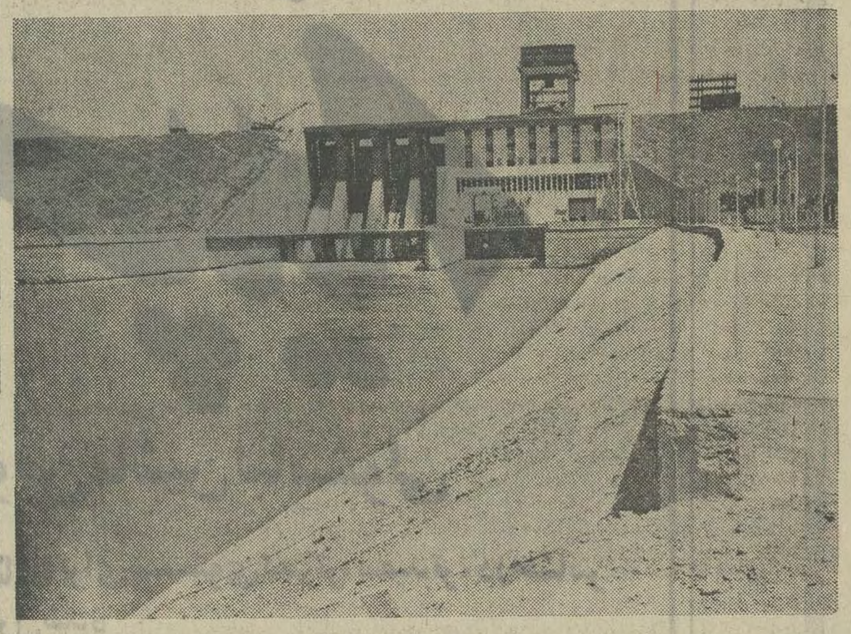

نمائی از نیروگاه وسرریز سد ساحل چپ «ارس».

این دریاچه ۱۳۵۰ میلیون متر مکعب گنجایش دارد و مساحت آن بهنگام طغیان به ۱۵۲ کیلومتر مربع میرسد

●

۹۰ هزار هکتار زمین در آذربایجان زیر کشت میرود!

این‌بار سفر به «آذربایجان» است . سفر به «خطه»پاکان و پاسداران مرزهای گسترده ایران . سفر به سرزمینی که در طول تاریخ پرافتخار ایران ، بارها و بارها مجدآفرین و پرهیمنه بوده است . سفر به سرزمینی که «حافظ» شاعر غزلسرای شیرازی قرنها پیش از این با سرودن غزلی بامطلع «ای صبا گر بگذری بر ساحل رود ارس» با بیانی فاخر و شاعرانه بوسه‌زدن برخاک آنرا با «مشکین» شدن نفس برابر دانسته است و از آن پس بارها شعرا ،ذ ویسندگان و محققان با شوقی بسیار از عظمت آن یاد کرده‌اند ....

.... و، اما، این‌بار ، در عصر پرتلاشی که آهنگ سازندگی در بسیط ایران ، بگوش هرجانی می‌نشیند، برمسند خیال و توهمات شاعرانه سفر به این خطه را آغاز نمیکنیم و اگر اندیشه دیداری براین خطه زرخیز داریم ، چشم‌اندازی از شگفتی‌آفرینی‌های دانش ، پشتوانه‌ای از خلاقیت‌های ملی و طوماری از اعداد و ارقام مستند و غیرقابل تردید درپیش رو داریم که سفر را دلنشین‌تر و عقلائی‌تر میسازد . این‌بار به آذربایجان سفر میکنیم تا حماسه نورها و روشنی‌ها را آنسان که در مسیر سازندگی افتاده است منعکس سازیم .

.... و در این سفر گزارشگران اطلاعات ، با چشمی‌باز و گوشی بازتر ، با پرسش‌های بسیار برزبان و اطلاعاتی از پیش بازیافته ، موشکافانه و کنکاشگر به بررسی پیشرفت‌های این سامان زرخیز می‌پردازند ، باین امید که مجموعه این گزارشها چراغی روشن فراراه پویندگان واقعیت باشد .

خبر حکایت‌از تولد یک‌دریاچه جدید در استان آذربایجان‌میکند. دریاچه‌ای به گنجایش ۱۳۵۰ میلیون متر مکعب که در نوع خود شاهکاری کم‌نظیر بحساب می‌آید ، خاصه آنکه ، متوجه شویم ، این دریاچه‌بزرگ مصنوع دست بشر است و به پایمردی نیروهای‌خلاقه‌انسانی‌بابرخورداری از دانش گسترده بشری بوجود آمده است .

این دریاچه زلال و روشن که در قطره قطره آن زندگی و سازندگی موج میزند فراسوی سد عظیم ارس ایجاد شده‌و نشانه‌ای از روی همکاری دو ملت و اوج ثمربخش صنعت و تکنیک بشری است .

وسوسه دلنواز دیدار از این دریاچه ، آغاز سفر را به ما نشان میدهد و گروه گزارشگران اطلاعات ، سفر به آذربایجان را با دیدار از بزرگیها و عظمت «سد ارس» آغاز می‌کنند .

طرح موسوم به ۰۴۳۱۲

در ۴۰ کیلومتری غرب «جلفا» و در ۱۲ کیلومتری جنوب شرقی شهر نخجوان در محلی موسوم به «قزل قشلاق» سد مخزنی‌ارس واقع‌شده‌است. کارهای‌ساختمانی سدهای مخزنی «ارس» و «مغان» در اوایل سال ۱۳۵۰ بدنبال یک تلاش ۸ ساله پایان یافت و روز هفتم تیرماه همین سال ضمن مراسمی که برای افتتاح سد ارس باحضور نمایندگان ایران و اتحاد جماهیر شوروی برگزار شد ، بهره‌برداری از نیروی برق این سد عظیم نیز آغاز گردید .

برای ساختن این سد عظیم با یاری‌گرفتن از همه امکانات علمی پروژه وسیعی درنظر گرفته شده بود که بنام «طرح‌شماره۰۴۳۱۲» و باعنوان « سدهای ارس وشبکه بزرگ آبیاری مغان» مشخص میشد. طرح باهمکاری ومعاضدت دولتین ایران و اتحاد جماهیر شوروی پیاده شد. وظائف‌اجرائی این طرح که هزینه آن شش میلیارد و ۹۰ میلیون و ۸۲۹هزار ریال برآورد شده بود سازمان آب و برق آذربایجان بود و مهندسی مشاورآنرا موسسه«گید. ا.سی.ای» انجام میداد .

پیمانکاران عبارت بودند از : شرکت کوهدشت برای ساختمان کمپ‌سدمیل‌ومغان، شرکت‌نمابرای ساختمانهای اداری تبریز، شرکت تکنیک جهت ساختمان کمپ و جاده سرویس سد ارس.

پروژه‌سدهای‌ارس‌ومیل‌ومغان‌توسط موسسه «تخنو پروم اکسپورت»که «اتحادیه‌صادرات و واردات‌دولت شوروی» است تهیه و اجرای عملیات‌نیزمشترکا بوسیله‌مهندسین و کارکنان این موسسه وسازمان آب و برق‌آذربایجان انجام گرفته است .

شکوفه های‌دوستی در ارس میشکفد

روز پنجم مرداد سال ۱۳۴۲ موافقتنامه‌ای بمنظور همکاریهای فنی و اقتصادی میان دولت شاهنشاهی ایران و دولت اتحاد جماهیر شوروی بامضاء رسید که یکی از موارد آن ایجاد دو سد مخزنی و انحرافی با هزینه مشترک بر روی رودخانه مرزی ارس بود . هدف از اجرای این طرح تامین آب کشاورزی و تولید نیروی برق برای سرزمین‌های دو سوی مرز بود .

در اجرای موافقتنامه و با تشکیل‌سازمان آب‌وبرق‌آذربایجان قراردادهائی بمنظور تحقیقات و مطالعات مشترک و ساختمان تاسیسات مربوط در منطقه مورد نظر ، میان سازمان برنامه و وزارت آب و برق از یکسو و اتحادیه کل صادرات و واردات شوروی‌که به«تخنوپروم‌اکسپورت» معروف‌است از سوی‌دیگر بامضاء رسید .

ابتدا ، ساختمان یکسدخاکی با دو نیروگاه مجزای ایران و شوروی در ساحل راست و چپ رودخانه‌ویکسد انحرافی‌پیشنهاد گردید . بموازات اجرای این قراردادها سازمان آب و برق آذربایجان به اقدامات دیگری نیز دست زد که بیشتر آن خارج از منطقه مشترک قرار داشت . این اقدامات شامل راهسازی برای دسترسی به محدوده ساختمانی سد ارس، ساختمان کوی‌کارکنان و کارگران با تاسیسات مدرن و مجهز و سایر تاسیسات موردلزوم در محل سدمخزنی وسدانحرافی میل و مغان می‌گردید .

۹۰ هزار هکتار زمین زیر کشت

یک مهندس کارآزموده ایرانی که از چگونگی انجام طرح سد ارس بخوبی آگاه است در پاسخ سئوال گزارشگر اطلاعات که «هدف از اجرای طرح» را می‌پرسد ، میگوید :

ـ سد ارس ، در درجه اول بمنظور تنظیم جریان آب رودخانه ارس‌با ذخیره‌آب‌اضافی درمواقع طغیان‌و تخلیه‌آن در فصل‌تابستان برای آبیاری ساخته شد و در درجه دوم برای تولید برق در دو نیروگاه ایران و شوروی مورد توجه قرار گرفت . باین‌ترتیب چون رژیم سالانه بهره‌برداری از دریاچه سد مطابق باجدول‌آبیاری و رژیم روزانه مطابق با جدول تولید برق تنظیم گردیده است ، یک جریان دائمی و مطمئن آب در تمام فصول سال جهت امور کشاورزی تامین میباشد که در محل سد میل و مغان توسط کانالهای جانبی به‌اراضی‌مزروعی دوکشور هدایت خواهدگردید .

در پرتو اجرای این طرح ۹۰ هزار هکتار از اراضی ایران در مرحله نهائی زیر کشت خواهد رفت و با ایجاد دو نیروگاه برق نیروئی معادل ۴۴هزار کیلووات برق تامین شده است .

ساختمان این‌سد دریاچه‌ای به گنجایش ۱۳۵۰ مبلیون مترایجاد کرده است که مساحت آن بهنگام عادی ۱۴۵ کیلومتر و درمواقع طغیان رودخانه ۱۵۲ کیلومتر مربع است .

نیروگاه برق ایران در ساحل راست سد ارس قرار دارد و شامل دو واحد ۱۱۰۰۰ کیلوواتی است ، ولتاژ آن به ۲۰ هزارولت و۱۳۲هزار ولت قابل‌تبدیل است. مشابه همین نیروگاه‌در ساحل‌چپ سد ارس احداث شده که دولت شوروی‌از آن استفاده میکند .

ادامه دارد

فروش در کلیه فروشگاههای کفش وین

تعدیل قیمت...

- با این آگهی، تعداد زیادی کفش وین در سراسر کشور به فروش می‌رسد.
  فروش بیشتر به معنی تولید بیشتر است.
- با تولید بیشتر، کفش وین ارزان‌تر می‌شود، کار بیشتری بوجود می‌آید، و کارگران بیشتری سر کارمی‌روند...
- کارخانه، ماشین‌های خودرا مدرن‌تر و مجهزتر میکند و کفش بهتر و مرغوب‌تر درطرحها و مدلهای گوناگون به بازار میدهد.

وقتی این آگهی را در روزنامه‌ای دیدید،

بخاطر آورید که‌با این آگهی نه فقط تعدادزیادی کفش بفروش میرسد، بلکه

- محصول مرغوب‌تری بدست شما میرسد
- برای کارگران زیادتری کار تولید میشود
- قیمت کفش، تعدیل میابد
- و سلامت افراد خانواده شما تأمین میگردد.

تبلیغ درخدمت اقتصادواجتماع

هفته تبلیغات

شوهر نظر باز من

بقیه از صفحه ۹

برساند . در حالیکه صدایم گرفته بود سعی کردم که خودم را کنترل کنم ، قصد فریب آنها را نداشتم ولی احساس کردم که بهتر است آنها موضوع را ندانند و همانطور در اشتباه باشند و نخواستم بلافاصله اشتباه آنهارا گوشزد کنم و خوشبختانه آنها هم فرصتی بمن ندادند که من موضوع رااصلاح کنم و آنها را از اشتباه بیرون بیاورم . «جوانا» اصرارکرد که با اومشروبی بخورم برای اینکه او تنهائی دوست نداشت که مشروب بخورد و «لسلی» هم اصلا اهل مشروب نبود . آنها خیلی رفیق و صمیمی بودند و منهم جائی نداشتم که بروم ومجبور بودم که راجع به «جری» تحقیق کنم و به بینم کجاست ؟

روی کاناپه نشستم و مشغول نگاه کردن به دکوراسیون و تزئینات اطاق شدم که مجموعه زیبائی را بوجود آورده بود گاهی هم بدختر ها نگاه می کردم و بحرفهایشان گوش می دادمو جرعه‌ای از مشروبم را می نوشیدم ، مشروب خوشمزه‌ای بود ، چون بمشروب عادت نداشتم و از طرفی هم خیلی خسته بودم دیری نپائید که کمکم مشروب تاثیر خود را بخشید .

دختر ها از من هیچ نوع سئوالی نمی کردند و بیشتر صحبتشان در باره مرد ها بود .«لسلی» نامزد شده بود و خیال داشت ماه ژوئن عروسی‌کند. نامزدش در«بریستول» زندگی می کرد و بخاطر اعتصاب او هم نتوانسته بود که بیاید و او را ببیند . «جوانا» سرشوخی رابا او باز کرد و مرتب اذیتش می کرد و در باره شوهر آینده‌اش حرف میزد ، «لسلی» کمی ناراحت شد و گفت من نمی توانم به «بیل» نامزدم اعتماد کنم شاید هم ازدواج نکنیم ولی اطمینان‌دارم که او کاملا وفادار است .

«جوانا» با صدای دردناکی در حالیکه مشروب دیگری تعارفم می کرد گفت بیشتر زنها باید در باره ازدواج و زندگی آینده ـ شان فکر کنند و این مساله برای آنها خیلی اهمیت دارد ، مثلا همین دوست « جودی واستن» میگفت که میخواهد زنش را طلاق دهد و من شرط می بندم که اصلا زنش از این موضوع خبر ندارد . در این لحظه دستم بلرزه افتاد و گیلاس مشروبم را روی میز گذاشتم. لسلی گفت : «بیل» مثل سایر مرد ها نیست . در هر حال من فکر می کنم که کار من زیاد است و آنطور که بیل‌انتظار دارد مطابق میلش رفتار می کنم من هرگز او را از خودم دور نمی کنم ، او را نمی ـ رنجانم و کاری نمی کنم که از من بدش بیاید.

«جوانا» خندید، البته ازدواج تو بهترین ازدواجهاست که صورت می گیرد ولی در هر حال تو نمی توانی بهمه مرد ها اعتماد کنی حتی موقعی که ازدواج کرده‌اند از دیگران هم در باره‌اش بپرس . بطور کلی مرد ها بسادگی میرنجند ولی عده‌ای هستند که‌اینطور نیستند ، دوست « جودی» شهامت اینرا دارد که هر کاری را که می خواهد بکند ولی محتملا «بیل» این شهامت راندارد.

شوخیها و عقاید «جوانا» طوری بود که میخواستم سرش داد بکشم ، او فکر می‌کرد که خیلی سرش میشود ! تقصیر من نبود که «جری» به آن راه افتاده بود خدا گواه استکه بارهاکوشش‌کرده بودمکه اوراعوض کنم ولی او حالا داشت با این رفتارش‌قلب مرا می شکست ، حتی شاید « جری» به «جودی» هم گفته بود که ما می خواهیم از هم جدا بشویم . . . شاید این چیزی بود که درمکرش بود. من جرائت نکردم احساس خودم را با «جوانا » و «لسلی» در میان بگذارم .

دوباره موضوع صحبت را عوض کردم و به بحث در باره «جودی» برگشتم و اگر «جودی» ازدواج میکرد همه حرفهای آنها درست درمی‌آمد . حالا آیا با « جودی » اختلافی داشت کسی چه میداند ؟ (اول «لسلی» جواب داد گفت «جودی» دختر عجیبی است . او بهترین زندگی را برای شوهرش میسازد .)

«جوانا» لحظه‌ای فکرکرد گفت،«جودی» نفع خودش هم در این است . برای اینکه او همه چیز هائی را که شوهر آینده‌اش از آنها بدش می آید میداند و از آنها اجتناب می کند .

با صدائی گرفته و آرام گفتم مثل چی ؟!

اوه ، من همه آنها را بخاطر نمی‌آورم ولی حدس می زنم که تمام اوقات مواظب خواهد بود که‌کاری نکند که خلاف میل او باشد چون همیشه نق می زند او یک ذره هم باو اعتماد ندارد و این بی اعتمادی آخرش او را دیوانه می کند . در این هنگام در آپارتمان باز شد و خانمی سلام کرد ، رویم را برگرداندم بیک چشم بهمزدن فهمیدم که او « جودی واستن »بود با اکراه بلند شدم «لسلی» باو سلام کرد و گفت ما خیلی منتظرت بودیم من صدایم را صاف‌کردم و خودم را معرفی کردم «ایلین ورث» یک لحظه بدون اینکه احساسی از خود نشان دهد بمن نگاه کرد و نام مرا دوباره تکرار کرد ؟! «ورث» ، البته نه خانم «جری» ؟!

من سرم را تکان دادم و منتظر ماندم که خود را باصطلاح باون راه بزند ولی او گفت ، همین الان بیرون در از او جدا شده، من رنگم پرید ، لرزه سراپایم را فراگرفت ولی او با خونسردی تمام خود را خیلی صمیمی و بی گناه جلوه داد ، او شوهرم را از من گرفته بود و چند لحظه پیش او را ترک کرده بود و بخیال خودش بسیار کار خوبی هم انجام داده بود . می خواستم با او گلاویز بشوم و آنقدر اورا در چنگالم بفشارم تا بمیرد ولی جلوی «لسلی» و«جوانا» خودم را کنترل کردم . من با کسی میبایستی دعوا کنم که شوهرم بود و بمن دروغ گفته بود و تصویری از من در برابر دیگری ساخته بود که در نظر «جودی» بی تفاوت بود که من زن او هستم یا نیستم .

او بمن نگفت که «جری» کجاست ؟ «جودی» لبخندی‌زد و گفت چه خوب «جری» الان در منزل «فرانک هارکر» است و خیلی از اینجا دور نیست یک دقیقه صبر کنید الان آدرسش را از روی دفتر پیدا می‌کنم موقعی که «جودی» آدرسش را برایم یاد- داشت میکرد من از دوتا دختر دیگر بخاطر پذیرائیشان تشکر کردم « جوانا» با قیافه مسخره‌ای گفت امیدوار باشید همین طورکه کیف «جری» دستم بود ، از پلکان پائین‌رفتم گفتم از این که همه نگرانیهائی را که در طول مدت دو سال زندگی‌ام داشتم تائید کردید متشکرم .

برای من دیگر امیدی نبود که با او زندگی کنم من از او متنفر بودم همینطور که از پلکان پائین می رفتم چشمانم پر از اشک شد و از دری خارج شدم وبخیابان تاریک آمدم و بدنبال آدرسی که« جودی» داده بود راه افتادم طولی نکشید که «جری » را دیدم و با مرد دیگری قصد داشت که داخل ساختمانی شود . من تند تر کردم ـ در حالیکه اشکهایم را پاک می کردم باخودم می گفتم که او نباید بفهمد که چقدرناراحتم. من باید نسبت باو خونسرد باشم و غرورم را حفظ کنم و چنین مردی استحقاق چنین چیزی را دارد . او را صدا کردم «جری» «جری» ! رویش را برگرداند، ایلین!توئی؟ اینجا چکار میکنی؟چطور مرا پیدا کردی؟ گفتم داستانش مفصل است ،قیافه‌اش‌درهم رفت و صدای مضطربانه مرا برید و گفت چی گفتی !؟ برخلاف‌آنچه که تصمیم‌داشتم خونسردی‌خودم را حفظکنم خود را باختم وخلق خود را از دست دادم و خشمم افزایش یافت .. او چه حقی داشت که‌به من پرخاش کند و قیافه عبوسش را بمن نشان دهد ؟ ! مگر من چه گناهی کرده بودم ؟ صدایم را محکم کردم وگفتم« خیلی دوست داشتی که تو را پیدا نمی کردم؟» اینطو نیست «جری» !؟ حالا ما دوتائی تنها جلوی آپارتمان ایستاده بودیم «جری» آهی سخت کشیدوگفت این چیه تودستت؟ چرا اینقدر ناراحتی ؟ با صدای تند و نیش‌داری گفتم «گرل‌فرند» سرکار «جودی واستن » احتیاجی‌نیست‌این جوری به من نگاه کنی آقا ! این دفعه نمی توانی‌خودت را به اون‌راه بزنی و یک مشت‌ـ دروغ‌سر هم کنی ، میدانم ، میخواهی مرا طلاق دهی ؟ و با او ازدواج کنی ؟ خیلی‌برایش متاسفم که بعد از او باز نوبت یکی دیگه میرسه !

ـ «جری» آتشی شد و گفت« ایلین»دیوانه شده‌ای ؟ چی میگی !؟

« جری» بهت بگم این دفعه دیگرفایده ندارد که خودت را بی‌گناه جلوه بدی.من او را دیدم و او خودش گفت که با توبوده و همین یک ساعت پیش از تو جداشده.

«جودی» بتو گفت ؟ یک دقیقه صبر کن بگذار موضوع را راست و پوست کنده بگم ، او بتوگفت‌که من میخواهم ازتوجدا شوم ؟ نه او نگفت ، دوست هم اطاقش گفت . درست قبل از آنکه او از توجدا شود و باطاق بیاید موضوع را بمن گفت صدایش کمکم آرام شد و گفت«ایلین» آیا در اطاق «جودی» داشتید صحنه سازی‌می کردید اگر اینطور نیست من با او بودم . پس همه چیز بین‌من‌و تو تمام شده است!! تو بااون بودی ؟ همین ؟ و حق را هم به خودت میدی ؟ تو مثل گربه پشت‌خودت را به خاک نمی رسانی با غرولند گفت ، «جودی» گرل فرند من نیست و اضافه کرد و گفت « تونمی خواهی حرف مراباور کنی ؟ تو تمام این راه را آمدی‌که زاغ سیاه مرا چوب بزنی و به بینی که من‌کجا میروم و چکار میکنم ؟

حقیقت اینست آن مردی که الان با او بودم و او را دیدی‌کسی‌است که دوست جودی است و همیشه با او بیرون میرود و تو فکر میکردی که اون مرد منم وای کاش من بودم !!

ناگهان بدنم بسختی سرد شد ، او برای من داستانی را میگفت که من خلاف آنرا فکر میکردم و اگرراستی‌موضوع را درمیان نمی‌گذاشت نمی دانستم‌به تنهائی درباره‌اش فکر کنم ، و گفتم بهمین علت است که دنبالت آمدم ، ساکی که دستم بود بزوردر دستش گذاشتم و گفتم خداحافظ «جری»، من به خانه برنمی گردم ـ خداحافظ«جری» و بلافاصله رویم را برگرداندم و به سرعت دور شدم ، در مغزم صدائی طنین میافکند و میگفت همه چیز تمام شد . همه چیز تمام شده ... درحالیکه راه میرفتم یک لحظه میایستادم و بعد بی‌اراده میدویدم .

از خودپرسیدم‌غرورت‌کجاست ؟«جری» پاره ای از جسم من بود و اگر فاسد میشد باید اون را جدا میکردم و دور می انداختم والا تمام جسمم فاسد میشد ، درحالیکه با این افکار دست بگریبان‌بودم بدون هدف توی خیابان تاریک راه‌میرفتم با خودم حرف میزدم وفکر میکردم چنان یاس و ناامیدی سراپایم را فرا گرفته‌بود که بهیچ چیز امید نداشتم و همه چیز در نظرم جلوه‌ای غیر واقعی داشت . حس کردم آنچه که درباره «جری» فکر میکردم اشتباه بوده، «جری» همیشه مرا بیوفا میخواند .

من حتی نمیتوانستم حرفش را هم که او دوست دختر دارد تحمل‌کنم . زانوهایم سست شد و دیگر نتوانستم پای از پای جلوتر بگذارم ، احتیاج به‌کمی استراحت داشتم که فکر کنم و افکارم را از آشوبها پاک نمایم ولی فکر میکردم که ضعیف‌هستم و نمیتوانم ، آنهمه فکر برایم خیلی زیادبود.

گریه‌ام گرفته بود تاکسی صدا کردم و موقعی که مقصدم را گفتم راننده اول امتناع کرد ولی وقتی که حالم را دیددلش برحم آمد و از تاکسی پیاده شد و مرا در سوار شدن کمک کرد . با ترس‌واضطراب روی صندلی عقب تکیه دادم و تاکسی‌راه افتاد آنچه که در طول راه‌فکر میکردم‌این بود که من در مورد «جری» اشتباه کرده‌ام و او را دومرتبه نخواهم دید» . در اضطراب عجیبی بودم و ساعت‌سختی رامی گذراندم که تا به حال هرگز چنان رنجی نبرده بودم . موقعی که به خانه رسیدم خودم را روی تخت‌خواب انداختم تختی که خالی بود و فقط من بودم،سخت به گریه افتادم دیگر خیلی دیر شده بود دریافتم که غرور و تعصب در برابر عشق واقعی صفت احمقانه‌ایست زیرا اون چیز هائی که دختر ها درباره زن دوست«جری» گفته بودند به‌سادگی میتوانست درباره من صدق کند .

«جری» چطور میتوانست عاشق زنی‌باشد که حتی یک ذره هم او را دوست نداشته باشد ؟ وبراستی اگر او نسبت بمن بیوفا بود من او را رها میکردم تا با زن مورد علاقه خود باشد . در این افکار صدائی شنیدم که بر جایم خشکم زد این صدا صدای کلید بود ناگهان در باز شد ، واون «جری»بود؟ با گریه فریاد کشیدم«جری»؟ توئی ؟ گفت خیلی خوشحالم که تو راسالم می‌بینم تمام لندن را دنبالت گشتم . چرا؟ خدا میداند چرا ؟ شاید برای اینکه یک احمق کوچولوئی مثل‌تونمی بایستی‌خانه‌اش را ترک کند و موقع شب‌حیران وسرگردان تنها توی خیابان های لندن این ورواون‌ور راه بیافتد .

خوب عزیزم ، مهم نیست که چه اتفاقی افتاده ؟ ولی من دلیل اصلی‌اش را می دانستم و اون مثل روز برایم روشن‌بود «جری» «را دوست میداشت! او مرادوست میداشت و بهمین‌دلیل‌بود با آنهمه‌عصبانیت دنبالم آمده بود که مرا بیداکند .

بعد از آن همه که گفته بودم و آن رفتاری که کرده‌بودم‌نشان می دادکه هنوز درباره‌ام نگران است و با ضعف و ناراحتی گفتم « من ، من تاکسی سوارشدم»« منهم همینطور تمام لندن را با تاکسی دنبالت گشتم تا به خانه آمدم» حس‌کردم خستگی تمام وجود او را گرفته است با چنین حالتی خود را روی تخت‌خواب افکند وبا گرفتگی خاطر گفت من به جودی تلفن کردم و از آنچه که او گفت کاملا روشن است که تقصیر از تونیست اما راجع‌به‌تو «ایلین» واقعا از این حسادت مسخره تو حوصله‌ام سررفته ، با صدای بلندگریستم و گفتم «جری» من را به‌بخش من میدانم اشتباه کردم نه تنها درباره امشب بلکه در تمام دوران زندگیم اشتباه کرده‌ام من تو را دوست میدارم بیش از هر چیز و هر کس باور کن از این ساعت عوض میشوم «جری» بمن نگاه عمیقی کرد . خودم راقانع کردم که حقیقت را به او بگویم به اوگفتم عزیزم من تنها نیامدم که لباس تو رابیاورم بیشتر برای این آمدم که میخواستم تو را دنبال کنم‌وبه‌بینم کجامیروی ،بخداشرمنده‌ام و میدانم که کار خیلی بدی انجام دادم ولی حالا خوشحالم «جری» برای این که خیلی چیز ها فهمیدم البته نه از توعزیزم بلکه از خودم . من از تو خواسته بودم که خودت را عوض کنی ولی منهم باید خودم را عوض کنم‌حالا می‌بینی، اودستش را روی سرم گذاشت و شروع به نوازشم کرد ، بلی عزیزم بار ها تو احساس مرا برانگیخته‌ای که من تحمل آنرا نداشته‌ام من آدمی سخت گیر نیستم که با کسی نتوانم زندگی کنم و امشب تقصیر من بود حق این بود به عوض اینکه عصبانی‌میشدم و خلق و خوی خود را از دست میدادم بهت میگفتم که کجا میروم و با کی هستم. خوب ، می بینید که سرانجام شوهرم را از دست ندادم و الان می فهمم ، موقعی‌که با یک مردی مثل «جری» ازدواج کردید اگر به او اعتماد نکنید رنج وناراحتی‌برای خود فراهم میکنید . شاید هم زنانی در زندگی او بوده‌اند ولی من باین نتیجه رسیده‌ام که اگر نسبت به او ظنین باشمو یا مرتب در زندگیش‌نق‌بزنم او را به‌آغوش زن دیگری خواهم انداخت . دست کم در این جریان فهمیدم که او مرا دوست دارد و منهم میبایستی محبت و عشق او را در خود نگهدارم ، خیلی ساده نبود که من حسادتم را کنترل کنم ولی امشب خود را نشان دادم که میتوانم «جری» ناگهان مرا در آغوش کشید و با بوسه دهانم رابست، عزیزم ! تو حقش اینست که استراحت‌کنی «گفتم خیلی دیر شده» نزدیک صبح است حتی وقت‌کار هم‌رسیده‌لعنت‌به این‌اعتصاب! درحالیکه مرا در آغوش داشت از زمین بلندم کرد و گفت عزیزم ! نه به اعتصاب لعنت نمی فرستم میدونی چرا برای اینکه اگر این اعتصاب رخ نداده بود و سبب نشده بود که «جری» تو ، توی لندن بمونه هیچ‌یک از این اتفاقات رخ نمیداد «جری» هرگز نمی‌توانست« ایلین» عزیزش را خوب بشناسد تو مرا خیلی دوست داری اینطور نیست عزیزم ؟!

پایان

پودر شستشو

سپید

مخصوص ماشین لباسشوئی

سپید محتوی .N.I.C برای شستشوی تمیزتر، سفیدتر، درخشانتر
سپید باکف کنترل شده
سپید محتوی .T.H.R برای جلوگیری از ایجاد رسوب وزنگ زدگی در ماشین لباسشوئی

سازندگان ماشینهای لباسشوئی
ارمک ـ توشیبا ـ زانوسی DL5 ـ فیلکو ـ کلوینا تور ـ کن وود ـ هوور
پس از بررسی و آزمایش پودر سپید مصرف آنرا بدارندگان ماشینهای خود توصیه میکنند.

پاکیزگی...

- این آگهی «پودر سپید» را بشما میشناساند وبفروش آن کمك میکند.
- با فروش هرچه بیشتر ازاین ماده پاك کننده ، تمیزی وپاکیزگی در خانه‌ها روبافزایش میگذارد.
- شما را در انتخاب پودری مناسب برای ماشین های رختشوئی راهنمائی میکند.
- با فروش هرچه بیشتر ، کیفیت کالا بهتر میشود و در نتیجه کالای مرغوبتری بدست شما میرسد.
- با فروش هرچه بیشتر ، کارخانه سازنده گسترش بیشتری مییابد و تعداد بیشتری کارگر مشغول بکار میشوند.
- وقتی این آگهی را در روزنامه یامجله‌ای دیدید، بخاطر میآورید که

این آگهی نه فقط مقداری «پودرسپید» میفروشد ، بلکه :

- پاکیزگی و تمیزی را بخانهٔ شما میآورد.
- مقدار بیشتری کار تولید میکند.
- محصولی باکیفیت بهتر در دسترس شما قرار میدهد.

تبلیغ درخدمت اقتصادواجتماع

IAA

هفته تبلیغات

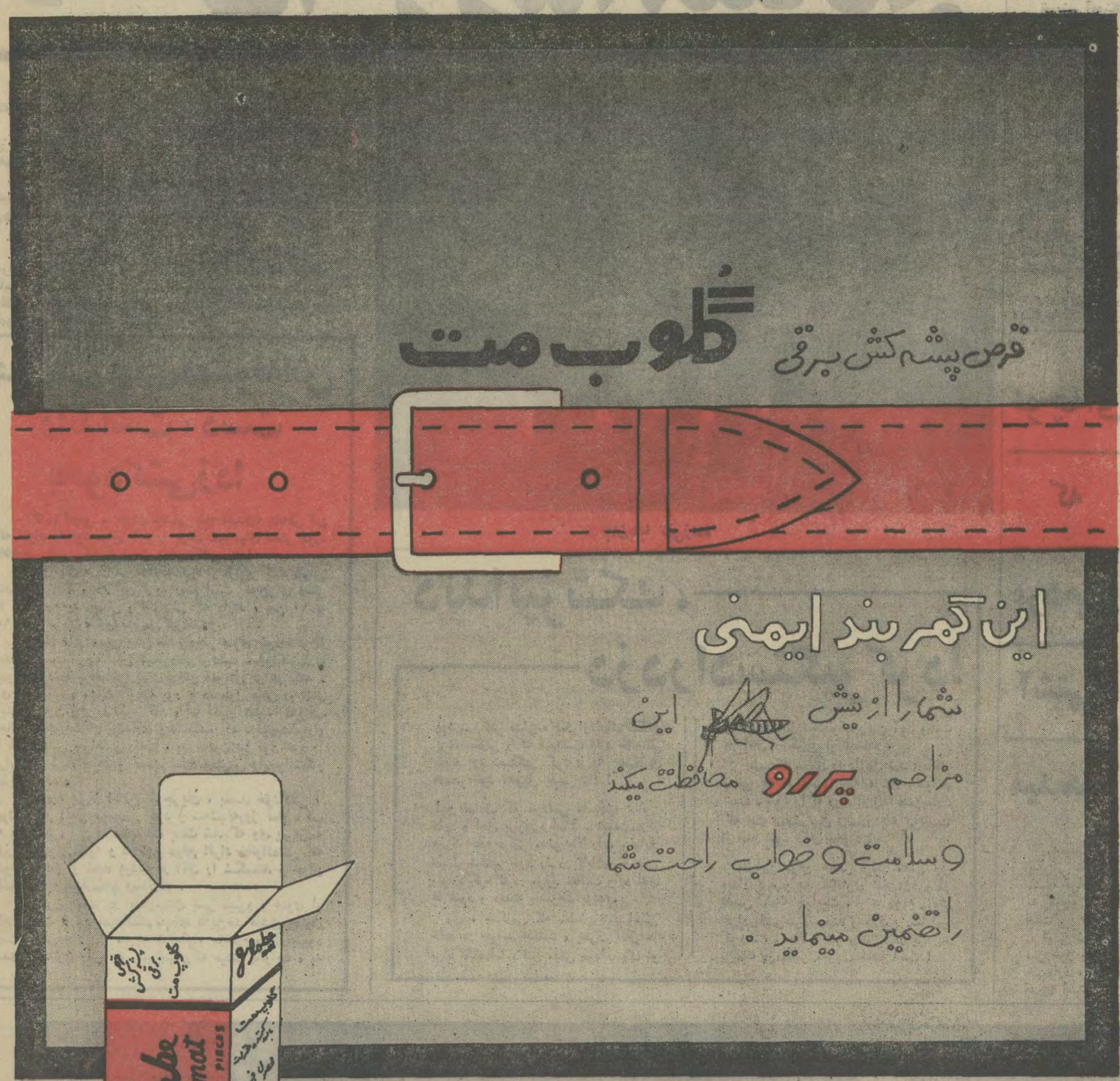

ارگان

آرامش...

- با این آگهی، شما از مزایای قرص پشه کش برقی گلوب مت باخبر میشوید.
- قرص پشه کش برقی گلوب مت بیشتر بفروش میرسد و بهداشت، آسایش و خواب راحت در سطح خانواده‌ها بیشتر تأمین میشود.
- باافزایش فروش، تولید بیشتر می‌شود و در نتیجه محصول ارزان‌تر بدست شما می‌رسد.

وقتی این آگهی را در روزنامه یا مجله‌ای دیدید، بیاد آورید که:

با این آگهی، نه فقط تعداد زیادی قرص پشه کش برقی گلوب مت بفروش میرود، بلکه:

- خانواده‌ها از آسایش بیشتری برخوردار میشوند.
- محصول ارزان‌تری بدست شما می‌رسد.

تبلیغ در خدمت اقتصاد و اجتماع

هفته تبلیغات

جدید

یک محصول جدید دیگر از ارج

آبگرمکن لعابیت (ثبت شده)

ارج

نفت سوز و گاز سوز

بظرفیت ۲۵ - ۳۰ و ۵۰ گالن

* ضد زنگ و با دوام است.
* دارای آب گرم فراوان است.
* خودکار است.
* مطمئن است.
* زیباست.

مجله دنیای ورزش روزهای شنبه منتشر میشود

آگهی استخدام برای منطقه آذربایجان شرقی وغربی

سازمان بیمه های اجتماعی برای خدمت در بیمارستان ششم بهمن تبریز به افراد مشروحه زیر نیاز دارد:

۱ـ دونفر پزشك متخصص بیماریهای کودکان
۲ـ یکنفر جراح متخصص چشم
۳ـ یکنفر پزشك متخصص اعصاب
٤ـ یکنفر متخصص آزمایشگاه
٥ـ یکنفر متخصص رادیولژی
٦ـ یکنفر تکنیسین رادیولژی
۷ـ یکنفر پزشك متخصص پوست

داوطلبان می‌توانند برای آگاهی از شرایط استخدام باداره کل کارگزینی سازمان واقع در خیابان آیزنهاور مراجعه نمایند. ۱٤ر۳

سازمان بیمه های اجتماعی

آگهی قبول تقاضای شغل حسابداری رسمی

باستناد ماده۱ آئین‌نامه مصوب شورای انتخاب حسابداران رسمی و اصلاحیه های آن موضوع تبصره ۲ ماده ۲۷۷ قانون مالیات های مستقیم مصوب ۲۸ اسفند ماه ۱۳٤٥ باطلاع کلیه متقاضیان شغل حسابداری رسمی که دارای شرایط زیر میباشند:

۱ـ عدم سوء پیشینه
۲ـ حسن شهرت
۳ـ داشتن درجه لیسانس یابالاتر در حسابداری ویالیسانس های دیگری که رشته اصلی آنها حسابداری (کشامل حسابرسی هم باشد) باشد بشرط گذراندن امتحان در رشته های حسابداری و حسابرسی و قوانین و مقررات مالیاتی و قانون تجارت برای کلیه داوطلبان و داشتن لااقل سه سال سابقه کارآموزی پس‌از پایان تحصیلات نزدیک حسابدار رسمی در ایران طبق شرایط و ساعات کار متداول حسابرسی در ساعات کار حسابدار رسمی.

تبصره: کسانیکه دارای سابقه عضویت دریکی از انجمن ها یا موسسات رسمی حرفه‌ای حسابداری یا حسابرسی در کشور های خارج (یا انجمن ها و موسسات مشابه داخلی که بعدا در ایران بوجود آید) باشند مشروط براینکه امتحانات یک دوره کامل حسابداری و حسابرسی ورشته های وابسته را گذرانده و مدت کافی نزد یکی از اعضاء آن انجمنها یاموسسات کارآموزی کرده باشند بشرط گذراندن امتحان قوانین و مقررات مالیاتی و قانون تجارت و داشتن حداقل پنج هزار ساعت کار نزدیک حسابدار رسمی در ایران میتوانند بعنوان حسابدار رسمی انتخاب شوند تشخیص قابل قبول بودن انجمن ها یا موسسات مذکور و سطح تحصیلات و کافی بودن مدت کار آموزی با شوری خواهد بود.

٤ـ عدم اشتغال بخدمت در موسسات دولتی یا وابسته بدولت و شهرداریها و موسسات وابسته بشهرداریها و همچنین موسسات خصوصی.

تبصره: تدریس در ساعات محدود یا شرکت در شورا ها و نظایر آن در هرمورد با تصویب‌شوری مستثنی خواهد بود.

میرساند که تقاضای خود را طبق نمونه‌ای که در دفتر کل فنی مالیاتی وزارت دارائی موجود است حداکثر تاپانزدهم آذرماه سال جاری بضمیمه مدارک خواسته شده بدفتر کل فنی مالیاتی تسلیم دارند. ضمنا بهاطلاع کلیه متقاضیان مشمول بند ۳بالا که‌در سالهای ٤٦و٤٧و٤٨و٤٩ و٥٠تقاضای خود را تسلیم نموده‌اند و همچنین لیسانسیه های حسابداری‌که‌در امتحان خردادماه ۱۳٥۱ در امتحان قوانین مالیاتی توفیق حاصل ننموده‌اند میرساند که برای تکمیل مدارک و تطبیق وضع خود با شرایط جدید نیز حداکثر تا تاریخ فوق‌الذکر اقدام نمایند.

م‌الف ۱۲٤٦٤

۱ـ۲ آـ٥۹۲٦٤

مدیر کل دفتر فنی مالیاتی . یزدانبخش

دانش‌آموز ۸۵ ساله!

جان‌بابا تقی‌زاده

رضائیه ـ جان‌بابا تقی‌زاده، پیرمرد ۸۵ ساله‌ای‌است که در این سن و سال، تازه شروع به‌تحصیل کرده‌است!

وی که سال گذشته در کلاس شبانه روستای «گچلر» از توابع رضائیه ثبت‌نام کرده، اکنون در کلاس دوم‌شبانه همین روستا تحصیل می‌کند.

جان‌بابا میگوید: درس‌خواندن، در هیچ سنی دیر نیست ومن تازه فهمیده‌امکه باسواد شدن، چقدر مفیداست وچشم انسان را تاچه‌حد باز می‌کند.

وی اضافه می‌کند:

ـ شنیده‌ام بعضی‌ها در ۵۰ـ۴۰ سالگی حاضرنیستند درس بخوانند ومی‌گویند دیگر از ما گذشته است. این‌عده باید از من یاد بگیرند که در ۸۴ سالگی بفکر درس‌خواندن افتاده‌ام وحالاهم قصد دارم باوجودکارزیادی که‌دارم،درس خواندن را تاآخر عمر ادامه بدهم.

چون شیربهای معشوقه‌اش رانداشت، دست بخودکشی زد!

گنبدکاوس ـ جوان عاشقی بنام «عبدی» بخاطر آن که نتوانسته بود مبلغ لازم را برای شیربهای دختر مورد علاقه‌اش تهیه کند، دست به‌خودکشی زد!

این‌جوان، در قریه «آقچه‌لی» از توابع گنبدکاوس زندگی میکند و در این قریه رسم است که برای دختر ها، باتوجه به زیبائی و هنرهائی که دارند، بین ۱۰ تا ۱۵ هزار تومان، شیربها می‌گیرند.

عبدی، از مدتی پیش عاشق‌دختر عموی خود«خاتون» شده بود، اماهرچه‌تلاش میکردنمی‌توانست مبلغ‌پیشنهادی عموی خود را برای شیربهای دختر عمویش فراهم کند. وی از عمویش مهلت گرفته بود تا در طول یکی دو سال آینده، این پول را تهیه کند، اما اخیرا شنید که‌برای «خاتون» خواستکار پولداری پیدا شده که مبلغ‌پیشنهادی را فی‌المجلس حواهد پرداخت و پدرخاتون نیز قول خود را فراموش کرده است و تصمیم دارد دخترش رابخواستکار جدید بدهد.

عبدی، پس‌از اطلاع از جریان، بقصد خودکشی، خود را در اتاقی محبوس کرد و سه‌شبانه‌روز تمام، لب به غذا نزد. این اعتصاب غذا باعث شد که وی پس‌ازسه روز، بیهوش شود و در این موقع افراد خانواده‌اش که متوجه اقدام او شده بودند در اتاق را شکستند و جوان عاشق را به بیمارستان رساندند.

اکنون عبدی در بیمارستان بسر میبرد و عموی او گفته است: من نمیدانستم عبدی تااین‌حد عاشق خاتون است، ولی حالا که متوجه شده‌ام، حاضرم پس‌از بهبود عبدی، خاتون را با هر شیربهائی که عبدی بخواهد، به او بدهم.

دندانپزشک، دزدرادستگیر کرد!

یزد ـ دکتر مدنی، یکی‌ازدندانپزشکان یزد، سارقی راکه نیمه‌شب وارد خانه‌اش شده بود دستگیر کرد و با همکاری همسر خود تحویل پلیس داد!

این سارق که مرتضی مشهدی نام دارد و اهل بروجرد است، نیمه‌شب از دیوار خانه دکتر مدنی بالا رفت و وارد حیاط شد و خود را در لابلای درختان پنهان کرد تا در موقع مناسب وارد اتاق ها شود و دست به‌سرقت بزند.

وی، هنگامی که مطمئن شد اهالی خانه در خواب هستند، بطرف اتاق ها براه افتاد اما دکتر مدنی صدای پای او را شنید و از تختخواب پائین آمد وپشت در اتاق درکمین او ایستاد.

همینکه سارق وارد اتاق شد، دکتر مدنی که از لحاظ جثه مردی تنومند است، خود را به روی او انداخت‌وسارق که جثه ضعیف‌تری داشت دیگرنتوانست از جای خود تکان بخورد!

در این موقع همسر دکتر مدنی نیز بیدار شد و به کلانتری تلفن زد و از پلیس کمك خواست. چند دقیقه بعد افراد پلیس‌سررسیدند وسارق رادستگیر کردند، و حالا دکتر مدنی، در یزد به پزشك دزدبگیر معروف شده است!

پول زایمان همسر آموزگار را دزدیدند!

تبریز ـ آموزگاری بنام صمد عطائی، که برای وضع حمل همسرش مبلغ‌ده هزار ریال‌تهیه کرده و پول‌نقد را در خانه‌خود گذاشته بود، شبی که‌همسرش دچار درد زایمان شد، متوجه گردید که‌سارقین پول‌رابسرقت برده‌اند!

صمد عطائی تازه ازدواج‌کرده بود واین اولین‌بار بود که همسرش باردارمیشد. ازاین‌رو وی آرزو داشت همسرش رادر یک بیمارستان خصوصی‌بستری کند تا فرزندش توسط پزشکان متخصص بدنیا بیاید.

وی باین منظور، روزی که دکترها گفته‌بودند دو روزبعدش همسر او وضع حمل‌خواهدکرد، مبلغ ده هزار ریال از طریق دوستانش تهیه کرد و به خانه آورد.

این آموزگار، پول را توی‌کمد گذاشت و منتظر ماند تا درد زایمان شروع شد،صمد عطائی بسراغ پول رفت ولی متوجه‌شد که پول‌مزبور باضافه مقداری‌از جواهرات همسرش بسرقت‌رفته است!

ناگزیر صمد عطائی از آرزوی خود صرفنظر کرد وهمسرش‌را بجای بردن به بیمارستان خصوصی، در خانه گذاشت و یکی از ماهای محلی رابه بالین او آورد!

کوچه‌ای که مردم‌را آشتی میدهد!

مشهد ـ این کوچه که در یکی‌از محلات جنوب شهر مشهد قرار دارد، بین مردم، به کوچه آشتی‌کنان معروف است.

این کوچه بیش‌از پانصد متر طول و بیش‌از ده پیچ و خم دارد، ولی عرض آن به قدری است که فقط یك‌نفر میتواند در آن براحتی راه برود. بهمین جهت است که اگر دو نفر، در دو جهت‌این کوچه، مشغول راه پیمائی باشند مسلما با هم تلاقی خواهند کرد وبسختی خواهند توانست از کنار یکدیگر بگذرند.

بین اهالی معروف است که میگویند: این کوچه تاکنون منشاء بسیاری از آشنائی ها و انگیزه خیلی از آشتی‌ها، در میان ناآشنایان و آشنایانی که با هم قهر بوده‌اند شده است.

از همین‌رو است که به‌این کوچه نام با مسمای کوچه آشتی‌کنان را داده‌اند.

حاشیه‌پرداز

هادی خرسندی

بیماری کارمندان دولت

سازمان‌بیمه کارمندان‌دولت آمار بامزه‌ای منتشر کرده از کموکیف بیماری های‌کارمندان در سال ۴۹ و آنطور که‌در خبر آمده «آمار موجودنشان میدهد که نیاز درمانی بیمه‌شدگان، و نوع بیماری آنها با مشاغلشان ارتباط مستقیم دارد. چنانکه در سال ۴۹، تعداد مراجعین کارمندان وزارت آموزش و پرورش، برای‌معالجه‌در تهران۸۲۱۴۹ نفربوده در حالیکه از وزارت امورخارجه فقط ۱۸۹ نفر، مراجعه کرده‌اند»!

ملاحظه می فرمائید که آدم‌توی این مملکت وزیرامور خارجه‌بشود، از معلمی‌بهتر است! حداقلش اینستکه که کمتر مریض می‌شود. وبنده بشخصه خوشحالم که اگر عضو وزارت خارجه و وزیر امور خارجه نشده‌ام، توی آموزش و پرورش هم سمتی ندارم.

این آمار همچنین میگوید که‌بیماری گوش و حلق وبینی در میان کارمندان دولت از بقیه بیماری ها بیشتراست. ما هم‌از قبل میدانستیم که در دستگاه‌دولت گوش شنواکمتر پیدا میشود. «خلق» ها هم از بس سرارباب رجوع‌داد زده‌اند، دچار اختلال شده. علت ناراحتی «بینی» هم این استکه‌کارمندان دولت چون عجله دارند هنگام سرکشیدن چای، قاشق خوری را از توی استکان در نمی آورند! (البته بنابه روایات قدیمی، قاشق چایخوری باید برود توی چشم، اما چون قرار شده کار ها، در ادارات با سرعت انجام گیرد و «بینی» نزدیکتراز چشم است، سال هاست‌که قاشقهای چایخوری برای‌تسریع در انجام کارها، «میان‌بر» می زنند)!

این‌آمار را، سازمان‌بیمه کارمندان دولت منتشر کرده، ومتاسفانه بنده در مقابل‌آمار بیماری کارمندان دولت، آمار دقیق از بیماری های ارباب رجوع دولت در دست ندارم. چون اصلا سازمانی بنام «سازمان بیمه ارباب رجوع» نداریم‌که چنین آماری منتشر کرده باشد. و نظر باینکه مسئولین محترم دولت معمولا از اهالی محترم می خواهند نقائص کار و نقاط ضعف دستگاه ها را یادآوری کنند، بنده بعنوان یکنفر از اهالی محترم، پیشنهاد می کنم هر چه‌زودتر تشکیلاتی برای‌بیمه ارباب‌رجوع هم‌درست کنند. چون به این ترتیب، اولا رقم جدیدی‌به‌تعداد کارمندان دولت افزوده می‌شود، ودر ثانی براحتی میشود دریافت که ارباب رجوع دولت چه مرگشان است. چه عیب و مرضی‌دارند و کجایشان درد میکندو چرا بیخودی زر می‌زنند؟!

سواحل بحر خزر در این فصل زیباتر است

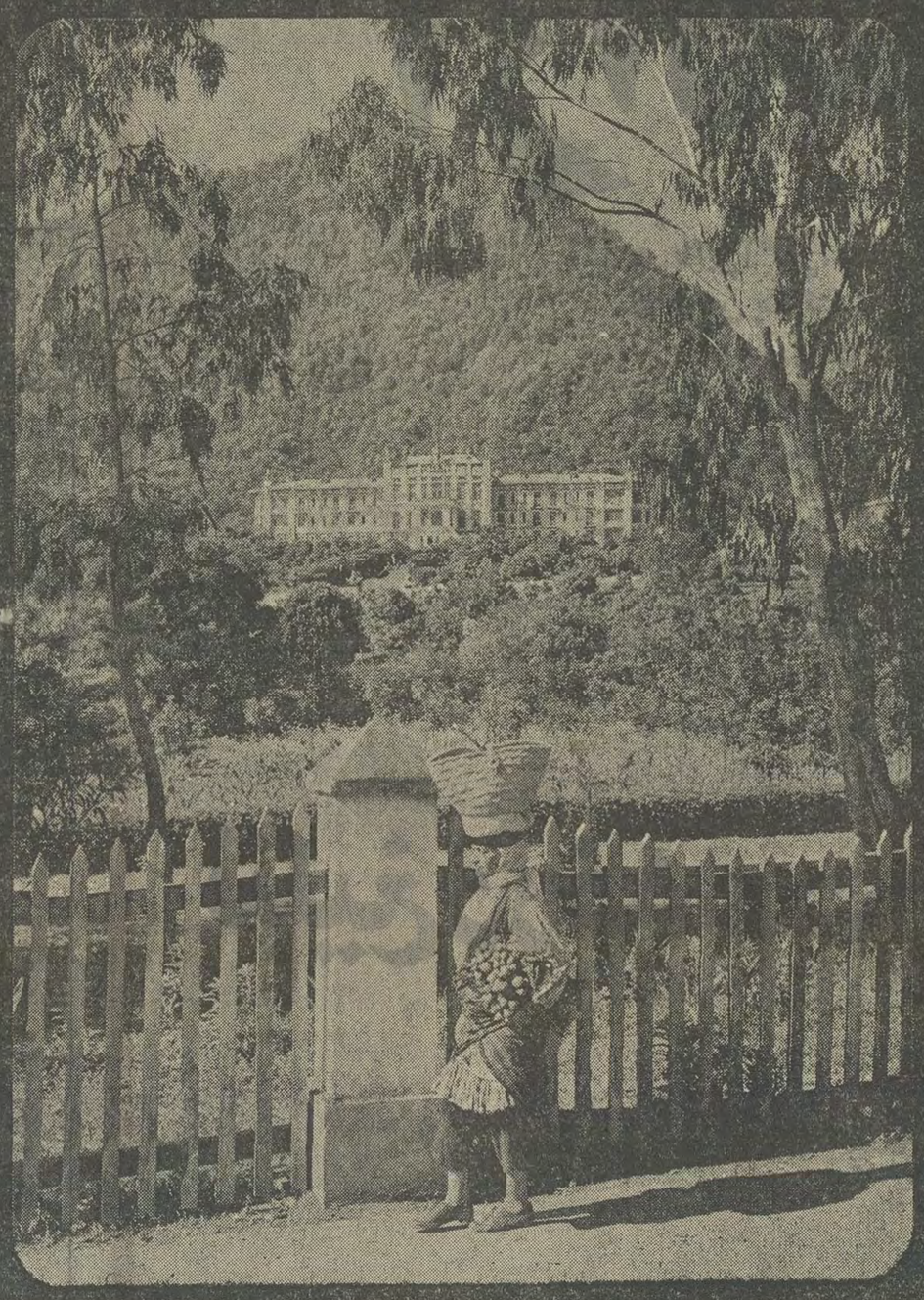

درهای هتل مجلل و بزرگ
رامسر
بروی همه گشوده شد

● برای اولین بارشرکت هتلهای ایران با همکاری هواپیمائی ملی‌ایران طرح تور رامسر را به ارزانترین قیمت برای استفاده عموم از اول آذر الی ۲۰ اسفند ۱۳۵۱ بموقع اجرا میگذارد.

● بدون تحمل رنج راه و اتلاف وقت بفاصله بیست دقیقه ازهتل بزرگ رامسر و ساحل زیبای دریای خزر میتوان استفاده کرد.

● تورمخصوص رامسر بااستفاده رفت و برگشت از سرویس مجهز هواپیمائی ملی ایران و صرف صبحانه برای تور B

فقط ۲۰۰۰ ریال است

● حمام آب گرم معدنی منحصر بفرد رامسر تأمین کننده سلامت جسم و سرگرمیهای متعدد آن نشاط آفرین روح است.

تور A
حرکت از تهران روزهای دوشنبه ساعت ۱۳ ۳/۴
مراجعت از رامسر روزهای جمعه ساعت ۱۵ ۳/۴
اقامت چهارشب با صبحانه ـ اطاق ـ بلیط هواپیما رفت وبرگشت و وسیله از فرودگاه رامسر به‌هتل و بالعکس.
قیمت کل ـ ۲٫۹۰۰ ریال برای اطفال ۱۶۵۰ ریال

تور B
حرکت از تهران روزهای دوشنبه ساعت ۱۳ ۳/۴
مراجعت از رامسر روزهای چهارشنبه ساعت ۱۵ ۳/۴
اقامت دو شب با صبحانه ـ اطاق ـ بلیط هواپیما رفت وبرگشت و وسیله از فرودگاه رامسر به‌هتل و بالعکس.
قیمت کل ـ ۲٫۰۰۰ ریال برای اطفال ۱۲۵۰ ریال

تور C
حرکت از تهران روزهای چهارشنبه ساعت ۱۳ ۳/۴
مراجعت از رامسر روزهای جمعه ساعت ۱۵ ۳/۴
اقامت دو شب و سه روز باصبحانه ـ اطاق ـ بلیط هواپیما رفت وبرگشت و وسیله از فرودگاه رامسر به‌هتل و بالعکس.
قیمت کل ـ ۲٫۲۰۰ ریال برای اطفال ۱۲۵۰ ریال

تور D
حرکت از تهران روزهای جمعه ساعت ۱۳ ۳/۴
مراجعت از رامسر روزهای دوشنبه ساعت ۱۵ ۳/۴
اقامت سه شب با صبحانه ـ اطاق ـ بلیط هواپیما رفت وبرگشت و وسیله از فرودگاه رامسر به‌هتل و بالعکس.
قیمت کل ـ ۲٫۴۰۰ ریال برای اطفال ۱۴۵۰ ریال

تور E
حرکت از تهران روزهای دوشنبه ساعت ۱۳ ۳/۴
مراجعت از رامسر روزهای دوشنبه ساعت ۱۵ ۳/۴
اقامت هفت شب باصبحانه ـ اطاق ـ بلیط هواپیما رفت وبرگشت و وسیله از فرودگاه رامسر به هتل و بالعکس
قیمت کل ـ ۴٫۰۰۰ ریال برای اطفال ۲۲۵۰ ریال

فروش بلیط و رزرواسیون
۱ـ اداره مرکزی هواپیمائی ملی ایران «هما» ـ دفتر فروش مسافرین
۲ـ شعبه هما ـ خیابان ویلا ۵۱۱۵۸۸
۳ـ شعبه هما ـ میدان فردوسی ۹۱۱۵۸۰
۴ـ شعبه هواپیمائی ملی ایران در وزارت امور خارجه ۳۲۱۱

نشانه‌های چندقرن تاریخ دریک آب انبار!

حاجی آقا حسن گلابگیر در کسوت قدیمی ها

آب‌انبار سید اسماعیل که حاجی آقا حسن گلابگیر مردکریم‌وسخاوتمند باعشق‌غریبی‌موزه‌اش کرده است شهری شده است از سنت و اصالت که اگر کسی دلش هوای دیدن چهارصد، پانصد سال پیش باینطرف بکند میتواند آب انبار حاجی آقا گلابگیر رابه آنزمان ربط دهد و خودش راهم در آنزمان بیابد حاجی آقا گلابگیر زحمت زیاد کشیده که توانسته است سرو سامانی باین‌آب‌انبار بدهد ، آب‌انباری که می گویند عمرش بزمان طغرل میرسد که بدستور او ساخته شده‌و بعد ها هم در زمان سلطنت آقا محمد خان قاجار دوباره مرمت شده و بازیکبار دیگر بعداز او بالاخره‌سید اسماعیل یکی‌ازنام آوران شهر تهران قدیم توانسته است آن رابنام خودش بکند .آب‌انبار دوبادگیر داشته که یکی هست و دیگری به خیابان خورده وآن یکی که هست از کف آب‌انبار تا آخرین نقطه بادگیر چهل متر قد دارد هوای خنکی‌هست‌و بوی مطبوعی وفضاو همه جایش پاکیزه و آدم‌دلش میخواهد ساعت ها اطراق کند خصوصا در غرفه‌شاه عباس که به کرسی و گرامافون هم مجهز است و غرفه نادرشاه که بالا دست غرفه شاه عباس‌است‌و این دوپاتوق ماشده است‌و عجیب به آنها دل بسته‌ایم . در غرفه شاه‌عباس میشود صدای قمر، روح‌انگیز ، بدیع‌زاده ، ظلی و خلاصه آن قدیمی های هنرمند راشنید.

***

روز اول که رفته بودم موزه آب انبار هیبتش مرا گرفته بودو پاراکه از پله اول از خیابان سپروس به زیر زمین گذاشته بودم اصلانفهمیدم کی به پله یازدهم وپاگرد اول رسیده بودم ،نقاشی های دیوار، آینه قدی،وسماور قشنگ روبرو مرا گرفته بود. توی این هوابودم که سرم بطرف‌دست راست‌چرخید که فضائی باز میشدبه عمق خیلی زیاد از مقابل ، پائین و دوطرف باستونهای رشید و مغرورو بلند که برای پنج دقیقه درپاگرد دوم که از هفت پله دیگر بعد از پاگرد اول گذشته بودم جلوی مراسد کردند و دو چشم من‌شده بود شاید بیشتر از بیست چشم و باولع عجیبی چهار طرف راتاآن دور های دور می‌پائیدند . ازاین پاگرد از دو طرف دورديف پله ، سیزده و سیزده جدامیشود تابه پاگرد سوم برسدو راه از طرف چپ است . در دو طرف طاق اولین ، دوزن اززمان قاجار یکی با دف و آن‌یکی باشراب ،شاید هم هفت ساله‌اش، از تو استقبال می کنند حیف که در تابلو.

پاکه به پله اول می گذاری دست راست‌روی ستون تلفنی نصب شده است از نوع اولین تلفنی که بایران آمدو سیزده پله را پشت سر می‌نهی که به پاگرد سوم می رسی وخود راغرق در سنت و اصالت می‌بینی خصوصا این که حین پائین‌آمدنت از پله هاحاجی آقا گلابگیر زنگی زده باشد از سر صدق و زنك‌پهن شده باشد توی زیر زمین و بایاد زورخانه هاو مردانگی های افسانه‌ای تنت‌را لرزانده باشد.

در محوطه چیزی که سریع نظر آدم راجلب میکند سماور بزرك مسواری است که وسط یك چهار دیواری شیشه‌ای گذاشته شده وعجیب که سی کیلو ذغال می‌خواهد و ۲۰ دقیقه فرصت‌برای جوشیدن و سه شیر دارد از سه جهت و نتیجه‌اش هم خوبست، حاجی آقا گلابگیر می گفت اگر لازم باشد میتواند پنج‌هزار نفر راچای بدهد آنچه دراین چهار دیواری شیشه‌ای گذاشته شده بی حد جالب است چپقی است زینت کاری شده بطول شایدحدود یك‌ونیم متر وعصائی نقاشی شده که دیدنی است‌و چیزهای دیگر واز طرف راست که بخواهی‌حرکت کنی تابلوئی می‌بینی بصورت پرتره که از هرجهت بنگری طرف تست ، چشمهایش ، صورتش،زانوانش ونك گیوه‌هایش .

دو غرفه اول سمت چپ وسمت راست به اصطلاح خانقاه شده‌اند باوسائل مربوطه کشکول و تبرزین وباقی قضایا که برای مناظره‌دراویش و احیانا سخنوری ساخته شده ، سخنوری یك سنت است وباین صورت انجام میگیرد که‌در یکی از غرفه ها درویشی نشسته و درویش دیگر .که‌وارد میشود با او به مناظره می پردازد و باصطلاح مشاعره می‌کنند، مشاعره‌ای بس سخت . چرا که اگر یکی از دراویش نتواند جـواب حریف را بگوید بدستور آن یکی درویش بایدیك تکه از لباسهایش را درآورد و بهمین منوال ممکن است بعداز کوتاه مدتی حریف کاملا لخت شده باشدو لابد یك استریپ‌تیز مردانه ایرانی که اگر خیلی محبت کنند باو لنگی بدهند که خودرا بپوشاند و دو غرفه بعدی راست و چپ هردو راننوی بچه اشغال کرده است ونتو های چرمی که اگرمادری بابچه‌اش آمده بود که اینجا رابپیند بتواند از آنها استفاده کند . غرفه های بعدی هریك به‌یکی از سلاطین ایران مختص شده است از جمله‌شاه عباس ونادر شاه و کریمخان زندو دیگران ... این میان غرفه ضحاك ماردوش چه صیغه‌ایست نمی دانم شاید بدون حکمت نبوده وحاجی آقا گلابگیر قدر او را نیز شناخته است و بر حسب اتفاق چقدر بجاشده که رودرروی این غرفه که پاشیر بوده وتا خیابان چهل پله می‌خورد ، اکنون قرار است آشپزخانه بشود و لابد آنجا خوراك مغز هم‌بخاطر ضحاك خواهند پخت .

زورخانه‌ای که باذوق تمام ساخته شده‌جالب می نماید باوجود کوچك بودنش در میان چهار ستون قرار گرفته و بالا سر ستون ها شمایل های علی علیه‌السلام است و در زیر پهلوانان نامی تهران قدیم از جمله پهلوان یزدی بزرك ،پهلوان علی میرزای همدانی ، حاج سیدحسن رزاز،پهلوان اکبر خراسانی ،پهلوان نایب ، علی ملك ، حاج محمد صادق بلور فروش ، حسن بابای آسیابان، محمد زنگنه معروف به محمد علاف که میگویند چهارصد نفر را بایك چوب سینه می کرد یعنی که حریف بود . سردر زورخانه بالای یك غرفه‌جایگاه مرشد زورخانه است وطبقه اول رخت کن‌پهلوانان. بالای این غرفه ها که‌همان شکل غرفه های زیرین راحفظ کرده‌اند درها و پنجره های گره کاری شیشه‌ای رنگی قدیم کار گذاشته شده که می‌شود باهمین ها به عظمت و زیبائی معماری قدیم پی برد و آنچه که جلوه میکندتابلو و جنس‌های عتیقه و درو پنجره و میز های ناهار خوری قدیم است .

حاجی آقا گلابگیر می گفت قرار است این جا سنت های قدیم را احیاکنیم و در گوشه های مختلف از نقالی ، تعزیه ، خیمه شب بازی ، شهر فرنگی ، فال نخود ، وازاین قبیل استفاده کنیم که فکر قشنك است و انشاءالله که به آن جامه عمل بپوشاند . خصوصا فکری که برای غذا های‌ایرانی کرده است میشود امیدوار بود که میشود آنجادر محیطی آرام و اصیل غذا های سالم واصیل خورد. حاجی آقا گلابگیر بی هیچ‌تردیدی باید حمایت شودو حاجی آقاگلابگیر های دیگر چرا که اینان ثابت می کنند مثال یك دست صدا ندارد چندان‌هم مصداق پیدا نمی کند واین وظیفه وزارت فرهنك‌و هنر است که پشتیبانی و حمایت او را بار ها از چنین آدمها و چنین مکانهایی دیده‌ایم و در کل از هنر اصیل و سنتی ایران که اقدامشان گرامی است و امیدوار کننده . دیگر فتح‌الله‌قوللر آغاسی هاکه نقاشی سنتی قهوه‌خانه را زنده نگهداشته‌اند و باین ترتیب شاگردانی خوب این ارث گرانبها رابه نسل های بعد منتقل می کنند. لرزیدم وقتی قوللر آغاسی گفت دریك اطاق اجاره‌ای زندگی‌می کنم بازن‌و فرزندانم و بساط نقاشی در گوشه‌ای است وبساط زندگی در گوشه دیگر و صاحب خانه از چندی پیش ممنوع کرده است که نباید در پرتو نور برق نقاشی کنی و لاجرم به شمع و گردسوز پناه برده‌ام.

از پله ها بالا رفته‌ام ، در پاگرد دوم‌هستم که صدای زنك مرا در دنیای‌مردانگیها وپهلوانیها نگه میدارد.

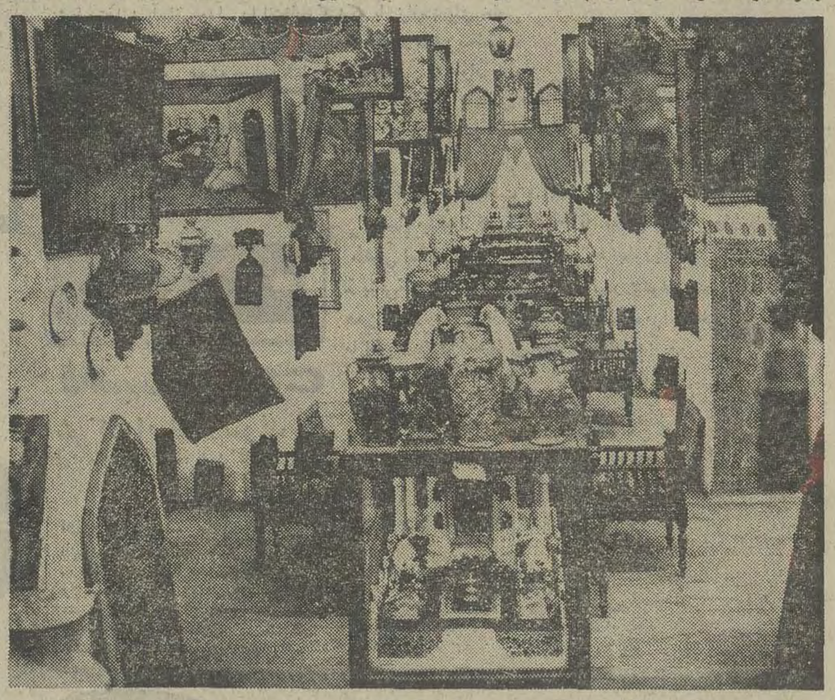

گوشه‌ای از موزه آب‌انبار که به همت حاج آقا گلابگیر این چنین شکلی یافته‌است .

همیشه زیبا با
گیسوی بلّا
یک میز مجلّل آرایش «استیل»
یک سشوار عالی باهٔ سال ضمانت
یک سری کامل لوازم آرایش آیر فرانسه در ۵۹ قلم
گیسوی بلّا
هرماه سه مجموعه از این جوایز نفیس را
به سه نفر از خریداران خود اهدا میکند
گیسوی بلّا ـ در انواع خارجی با اقساط ماهیانه ۲۰ تومان بدون پیش قسط
نشانی ـ خیابان پهلوی بین امیراکرم و پهلوی بالا ساختمان پیروز تلفن ـ ۶۶۱۴۶۹
کوشان

آراستگی ...

● این آگهی شما را از مزایای گیسوی بلا آگاه میکند .
● با فروش هرچه بیشتر این کالا ،یك وسیله فوری و بهداشتی برای آراستگی در اختیار خانمها قرار میگیرد و در وقت آنها صرفه جوئی میشود .
● مقدار بیشتری کار درزمینه تهیه و فروش این کالا تـولید میشود و افرادبیشتری بکار مشغول میشوند .
● بنابر اصول اقتصادی ،با فروش هرچه بیشتر،قیمت محصول تعدیل مییابد .

با این آگهی نه فقط فروش گیسو بلا زیادتر میشود ،بلکه :
● مقداری کار تولید میشود .
● کالای مناسبتری بدست شما میرسد .
● و در وقت خانم‌ها صرفه جوئی میشود .

تبلیغ درخدمت اقتصادواجتماع

هفته تبلیغات

مدریچی در تهران

تهران، نمایشگاه تازه ترین مد

اگر بگوئیم که تهران گذرگاه مد سازان معروف شده است اغراق نیست چون طی هفته گذشته «لوئی‌فرو»، هشتاد طرح خود را نمایش داد و دو هفته دیگر «ریچی» می آید تا طی ۶ روز در تهران آخرین طرحهای‌مزون «نیناریچی»را نمایش دهد.

جالب اینجاست که خانم های ایرانی از نمایش مد هائی که اخیرا از طرف طراحان ایرانی و خارجی ترتیب داده می شود استقبال می کنند و جالبتر آنست که جز تعداد معدودی از زنان شیك پوش و مد روز که هرچه مد شود می پوشند در بین دختر خانمهای جوان‌آن مدلی طرفدار دارد که راحتی و اطمینان بیشتری بهمراه داشته باشد.

در بین طراحانی که در ایران‌شهرت دارندشاید«ریچی» یکی از معروفترین هاست‌شاید بدلیل این که ریچی از مد سازانی است که تند روی و انقلاب در مدلهایش کمتر دیده می شود در حد اعتدال است «نینا ریچی» که روزی پایه این مزون را گذاشت امروز کلیه کار ها را به پسرش سپرده ولی پسر نیز با همان روش طرح می سازد و می پردازد و با همین اعتدال جای خاصی در بین مدسازان دارد. و این‌مشخصاتی است از کلکسیون پائیزه و زمستانی «ریچی» که بزودی در تهران خواهیم دید.

دوره دامنهای تنك و چسبان بسر آمده و دامن های گشاد وراسته امسال جانشین دامن‌های تنك شده است.

اندازه لباسها

اندازه لباس ها تاسر زانوست و مینی‌ژوپ تقریبا در مدامسال دیده نمی شود.

پالتو ها با پارچه های پشمی راه‌راه خصوصا راه‌راه درشت‌و بسیار گشاد در کلکسیون نیناریچی دیده می شود که یقه های بزرك با کمر های چرمی یا پارچه‌ای بر روی‌آنها به چشم می خورد.

مدل لباس

لباس های اسپورت و ساده، نه زیاد گشاد و نه زیاد تنك و چسبان از پشم لطیف پیچازی، چهارخانه در کلکسیون اوجلب نظر می کند که با سردست‌و یقه رنگی و یا سینه وبالاتنه بصورت شمیزیه مشخص است. کت های کلکسیون زمستانی و پائیزی ریچی بلند است با جیب‌و کمربند های پهن بابلوز های یقه‌بالا.

پارچه

مخمل پشمی، توئید، ژرسه فلانل پیچازی و پرنس دوگال وبرای‌شب‌نافته، کوپ‌ابریشمی، مخمل ساتن پیچازی و یاگلدار وحریرو ارگانزا، رنگهای خاکستری، بژ، قرمز، سبز و صورتی پارچه ها و رنگهای مورد نظر «ریچی» درکلکسیون پائیزه وزمستان است.

تزئینات

لباس های شب صاف وراسته دوخته شده و باولان و چین زینت یافته است.

لباس های رمانتیك با یك گل رز آرایش شده است.

برای تزئین لباس ها «ریچی» بیشتر از گلهای رزوارکیده استفاده کرده‌است درکلکسیون او کمربندهای چرمی‌وپارچه‌ای، یقه و سر آستین سفید ورنگی بسیار دیده می شود و آستین ها چین‌دار و پف‌دار است.

کلاهها

کلاههائی که در کلکسیون زمستانی و پائیزه ریچی دیده‌می شود اغلب کلاههای مردانه از جنس امپرمابل یافتروبامخمل است که در آنها رنگهای بژ شتری یا خاکستری. وسفید بیشتر دیده می شود باین‌دلیل که‌این‌رنگهابا لباس‌های‌مختلف قابل استفاده است.

لباس عروس از مخمل سفیدبا چین‌های اریب کمر لباس از ساتن سفید است ویك کلاه از دوشش‌با تورنازکی تازمین جانشین گل‌سر عروس خانم است.

یك لباس پشمی با دامن‌گشاد وچین‌پلیسه های درشت برنك‌بژ، آبی و قهوه‌ای جنس پشمی. شال گردن از جنس خود لباس که‌بدور گردن پیچیده و جلوی گردن‌گره خورده است. کلاه‌فتر کوچك برنك قهوه‌ای یابژ.

کت بلند باجیبهای بزرك و گشاد برنك بژ و دامن فلانل خاکستری دگمه‌دار با بلوزپیچازی بژو سیاه باکلاه فترکوچك که در پهلو پاپیون خورده است.

محفل زنان

- بعدازظهر روز جمعه‌سازمان زنان‌ایران‌بمناسبت پنجمین جشن فرهنگ‌وهنرمراسمی درموزه‌ایران باستان‌ترتیب می‌دهد.
  در این برنامه بانوان‌شاعر اشعاری میخوانند وبانوان هنرمند همچند برنامه‌اجرا می‌کنند.
- دیشب انجمن دوستداران‌گل وابسته به‌انجمن بین‌المللی «ایکنابا» پنجمین سال تاسیس خودرا در هتل هیلتون جشن گرفت.
  این جشن با یک نمایشگاه «گل» همراه‌بودکه بسبک ژاپنی آماده شده بود.
  گزارش‌فعالیت های قسمت توسط‌خانم آراسته علوی آغاز شد و درپایان گواهی نامه‌های دوره‌های مختلف«گل آرائی» انجمن توزیع گردید.

۱۵ دختر در کلاس کمك بهیاری با اصول پرستاری آشنا میشوند

گوشه‌ای از کلاس‌کمك بهیاران بیمارستان

همدان: ۱۵ دختر با توافق سازمان مرکزی شیرو خورشید در کلاس کمک‌بهیاری شیرو خورشید همدان زیر نظر کارشناسان امور درمانی را فراگرفته و با اصول پرستاری آشنا می‌گردند.

این عده که دارای مدرك‌سیکل اول متوسطه هستند پس ازتکمیل آموزش و انجام کار های عملی‌در بیمارستان پهلوی همدان به کارمی پردازند.

ستاره بخت شما

فروردینـ قرار داد و یانامه‌ای را امضا میکنید بهتر است امکانات خودرا در نظر بگیرید.

اردیبهشتـ ساعات فراغت را در کنار خانواده خواهید بودبا افراد مسن وصاحب نفوذ گفتگو و مشورت می کنید.

خردادـ مواظب‌باشید باخانواده یا همسرتان‌اختلافی ایجاد نشود از کمک یک زن برخوردار خواهید شد.

تیرـ اختلاف قدیمی‌شمابادوستان مرتفع دیگردد با شخص مورد علاقه در موردی به توافق میرسید.

مردادـ خسیس نباشید مشکل مالی شماحل میشود فردا انتخاب خوبی خواهید داشت.

شهریورـ خبر جالب و تازه‌ای کارهای شما را به تعویق میاندازد دوستان قدیمی‌و موردنظر را ملاقات می کنید.

مهرـ مشکلی‌برای شما پیش‌بینی میشودکه با مشورت بزرگ خانواده مرتفع می گردد استراحت برای شما لازم وضروری است.

آبانـ بجای غم خوردن برای گذشته‌تلاش بیشتری‌داشته باشید به یک سفر کوتاه خواهید رفت.

آذرـ یک برخورد جالب در انتظار شماست فعالیت و کار زیادی‌در پیش دارید.

دیـ وسیله‌شخص موردعلاقه‌تان به مجلسی دعوت میشوید یک آشنائی‌تازه‌در انتظار شماست.

بهمنـ تصمیم شما وضع‌زندگی یکی از دوستان را تغییر میدهد ناچار هستید کمیا شخص مورد نظر مدارا کنید.

اسفندـ یک هیجان تازه ازیک دیدار غیر منتظره را برای شماپیش‌بینی میکنیم‌گردش وتفریح را توصیه می‌کنیم.

اگر فرداروز تولد شماست

در کار های مالی دقت بیشتری‌داشته باشیدفکرتان متوجه کار تازه‌ای خواهد شد تغییر خوشفرجامی را در اطراف شما پیش بینی میکنیم.

اگر شما در هر روز بیش از ۱۵ دقیقه کارهای محاسباتی دارید...

اگر شما در هر روز بیش از ۱۵ دقیقه را صرف کار های محاسباتی می کنید. وقت‌آن فرا رسیده است که‌یك ماشین حساب بخرید. تهیه یك ماشین حساب فاسیت مطمئناً بهعزینهٔ خریدآن میارزد. کافی‌است که به‌کارآئی حیرت‌انگیز ماشین حساب فاسیت در انجام امورروزانه دفتری بیندیشید. وقتی فاسیت در اختیار شما باشد، کارهای پیچیده محاسباتی، دیگر طولانی و خسته‌کننده بنظر نمیرسد.

از میان مدل‌های متنوع ماشین حساب فاسیت که شهرت جهانی دارد، شما میتوانید بآسانی مدلی را انتخاب کنیدکه با نیازمندیهای خاص شما متناسب باشد. چه در مورد ارقام ساده و چه در موقع محاسبات پیچیده، فاسیت، همیشه جواب شما را آماده دارد. به عنوان مثال به ماشین حساب‌سبزه رقمی مدل C1-13 فاسیت فکر کنید. تاکنون هرگز ماشینی با مرغوبیت مدل C1-13 و در این اندازه‌ها عرضه نشده است. این ماشین بسیار ظریف و ساده و قابل حمل است و کارهای مختلف متعددی را انجام میدهد. فاسیت C1-13 که فقط ۷کیلوگرم‌وزن دارد، ماشینی است زیبا و بسیار با صرفه بطوریکه حتی یکریال از پولی که‌صرف خریدآن می کنید، بهدر نخواهدرفت همین امروز به یکی از فروشگاههای فاسیت مراجعه فرمائید. ما اطمینان داریم که شما نیز مشتری ما خواهید بود.

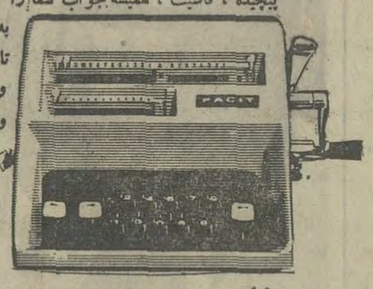

فاسیت C1-13

شرکت ایران و سوئد

اداره و نمایشگاه: بلوار الیزابت شماره ۲۱۲ ـ ساختمان جدید، نبش خیابان سهیل تهران

تلفن: ۶۶۵۴۲۹ ـ ۶۶۵۸۶۳ ـ ۶۶۱۴۳۹ ـ ۴۵۵۴۳ ـ ۴۱۵۰۹

اداره مرکزی ـ خیابان سوم اسفند شماره ۲۹ ـ تهران تلفن ۶۹ـ۳۱۴۱۶۰

نمایندگان فروش در شهرستانها

فروشگاه اردلان ـ سنندج تجارتخانه عبدالنبی ایرانی ـ بندر بوشهر بوعلی سینا ـ همدان کتابفروشی تابان ـ بابل
فروشگاه حجازی ـ رضائیه دارالی زاده ـ خرم‌آباد علینقی رنجبر ـ شاهی روحانیان ـ یزد شاوردی ـ اهواز
شکوری ـ کرمان صیامی ـ گنبدکاوس علمی ـ گزماناه فعالی ـ اراك فیلیپس رادیو ـ ساری کانون وحدت ـ اصفهان
کرامتی ـ سبزوار کرماناهجی ـ تبریز چاپخانه‌گرگان ـ گرگان هوشیار ـ آبادان فروشگاه ماه ـ زاهدان مهاجر ـ مشهد
مهتاب ـ رفسنجان بنگاه فنی وبازرگانی مهر ـ رشت فروشگاه تیك اختر ـ شیراز
هدایتی ـ بروجرد

آگهی استخدام

۱۶۹۵۷ ـ ۱۶ر۸ر۵۱

دانشگاه تبریز طبق مفاد قانون استخدام کشوری ۲۴۹ نفراز طریق امتحان‌و مسابقه برای مشاغل بشرح زیر استخدام مینماید.

ردیف عنوان شغل	حداقل شرط تحصیلی لازم	تعداد موردنیاز	گروه‌موقت شغلی
۱ـ کارشناس آزمایشگاه برای بانک خون	لیسانس دررشته شیمی‌بیولوژی یاداروسازی وتخصصی در یکی از علوم آزمایشگاهی	یکنفر	شش
۲ـ پرستار متخصص	دیپلم کامل متوسطه و گواهی‌نامه عالی پرستاری که از طرف مقامات صالحه لیسانس شناخته شده باشد	بیست نفر	شش
۳ـ تکنیسین آزمایشگاه برای‌آزمایشگاههای آموزشی ـ فنی ـ علوم و پزشکی	دیپلم کامل متوسطه و گواهی‌نامه دوره تخصصی در رشته مربوط از طرف مقامات صالح آموزشی فوق دیپلم شناخته شده باشد.	پانزده‌نفر	پنج
٤ـ تکنیسین رادیولوژی	دیپلم کامل متوسطه و گواهی‌نامه تخصصی رادیولوژی که از طرف مقامات‌صالح آموزشی فوق‌دیپلم شناخته شده باشد.	یکنفر	پنج
٥ـ تکنیسین متخصص کشاورزی	دیپلم کامل متوسطه و گواهی‌نامه دوره تخصصی در رشته زراعت که از طرف مقامات صالحه آموزشی فوق دیپلم شناخته شده باشد.	یکنفر	پنج
٦ـ تکنیسین متخصص میکانیک	دیپلم کامل متوسطه و گواهی‌نامه دوره تخصصی‌مکانیک که از طرف مقامات صالحه آموزشی فوق دیپلم شناخته شده باشد.	یکنفر	پنج
۷ـ تکنیسین متخصص برق	دیپلم کامل متوسطه و گواهی‌نامه دوره تخصصی برق که از طرف مقامات صالحه آموزشی فوق دیپلم شناخته شده باشد.	یکنفر	پنج
۸ـ بهیار	گواهی‌نامه سال سوم‌متوسطه وگواهی‌نامه دوره دوساله بهیاری	پانزده‌نفر	سه
۹ـ منشی ماشین‌نویس	گواهی‌نامه سال‌سوم متوسطه‌و گواهی‌نامه ماشین‌نویسی فارسی و لاتین و اطلاع کافی از منشی‌گری.	چهار نفر	دو
۱۰ـ ماشین‌نویس بایگان	گواهی‌نامه سال‌سوم متوسطه و گواهی‌نامه‌ماشین‌نویسی فارسی.	نه نفر	دو
۱۱ـ ماشین نویس	گواهی‌نامه سال‌سوم متوسطه وگواهی‌نامه ماشین‌نویسی	۲۱ نفر	دو
۱۲ـ کمک بهیار	گواهی‌نامه سال سوم متوسطه و گواهی‌نامه کمک بهیاری	ده نفر	دو
۱۳ـ خدمتگزار	گواهینامه سال ششم ابتدائی	۸۲ نفر	یک
۱٤ـ متصدی چاپ و تکثیر	گواهینامه سال ششم ابتدائی و سابقه کار در شغل مربوط	نه نفر	یک
۱٥ـ راننده	گواهی‌نامه سال ششم ابتدائی و گواهی‌نامه رانندگی یک یا دو همگانی	ده نفر	یک
۱٦ـ تلفنچی	گواهی‌نامه سال ششم ابتدائی و سابقه کار در شغل مربوط.	چهار نفر	یک
۱۷ کمک انباردار	گواهی‌نامه سال ششم ابتدائی و سابقه کار در شغل مربوط.	چهار نفر	یک
۱۸ـ آشپز	گواهی‌نامه سال ششم ابتدائی و سابقه کار در شغل مربوط و داشتن مهارت لازم.	۱۲ نفر	یک
۱۹ـ نگهبان	گواهی‌نامه ششم ابتدائی	ده نفر	یک
۲۰ـ سرایدار	گواهی‌نامه ششم ابتدائی	ده نفر	یک
۲۱ـ نامه‌رسان	گواهی‌نامه ششم ابتدائی و داشتن گواهینامه رانندگی موتورسیکلت	دو نفر	یک
۲۲ـ باغبان	گواهی‌نامه سال ششم ابتدائی و سابقه کار در شغل مربوط و داشتن مهارت لازم.	سه نفر	یک
۲۳ـ رختشو و اطوکش	گواهی‌نامه‌سال ششم ابتدائی	دو نفر	یک
۲٤ـ نظافتچی	گواهی‌نامه‌سال ششم ابتدائی	دو نفر	یک

ضمنا داوطلبان مشاغل گروه یک (از ردیف ۱۳ تا ۲٤) بایدحداقل دارای‌ششماه‌سابقه کار دروظایف مربوط در دانشگاه تبریز باشند و کسانی که سابقه خدمت بیشتر دارند بر دیگر داوطلبان مقدم خواهند بود. داوطلبان واجد شرایط میتوانند برگ درخواست ذیل این آگهی را تکمیل و همراه مدارک زیر:

۱ـ فتوکپی آخرین مدرک تحصیلی یکبرگ ۲ـ عکس ۴×۳ دو قطعه

۳ـ فیش بانکی بابت حق ثبت‌نام بحساب شماره ۹٤۰۸ بانک ملی شعبه تبریز بمبلغ یکصد ریال

حداکثر تا آخروقت‌اداری‌روز پنجشنبه‌مورخ۹ر۹ر۵۱ با پست سفارشی بنشانی اداره‌کل کارگزینی دانشگاه‌تبریز ارسال دارند بمدارکی که بعد از این تاریخ به پست تحویل داده شود ترتیب‌اثر داده نخواهد شد. پروانه ورود به جلسه امتحان و مسابقه درتاریخ بیستم‌آذرماه جاری درمحل اداره مذکور بین داوطلبان توزیع خواهد شد و محل امتحان‌ومسابقه که در روزهای ۲۲ و ۲۳ آذرماه خواهد بود در پروانه‌ورودی درج شده است.

دانشگاه تبریز

برك درخواست شغل ازدانشگاه تبریز

نام خانوادگی — نام — نام پدر — شماره شناسنامه — محل صدور

تاریخ تولد — مدرک تحصیلی — رشته تحصیلی — وضع خدمت نظام — داوطلب شغل (فقط یکشغل)

نشانی کامل: شهر — خیابان — کوچه — شماره منزل

امپایر

برای زمستان سرد امسال بخاری امپایر را بخدمت بگیرید

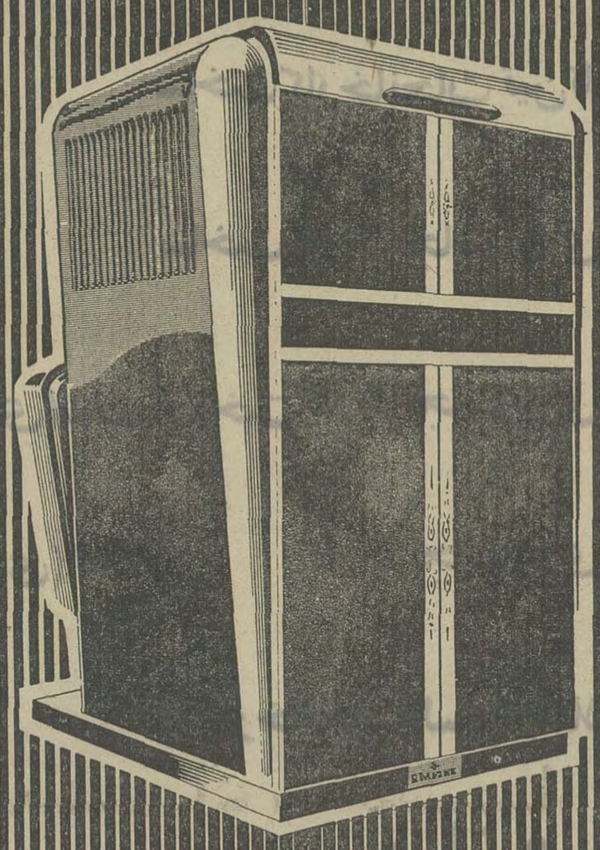

بخاری امپایر

باکوره بزرگتر و حرارت بیشتر

شیک • مدرن • بی بو • بی دود

و باصرفه

زینت بخش اطاقها و سالنهای شما

محصول جدید و بی رقیب

کارخانجات صنعتی وارسته

تهران - جاده آبعلی بالاتر از سه راه تهران پارس اول خیابان

ارباب تلفن ها ۷۸۰۳۲۷ - ۷۸۱۳۱۱ - ۷۸۰۱۱۳

آسایش زندگی

سرما امسال بیداد می کند؟..

- شما با خواندن این آگهی بفکر پیشگیری از سرمای طاقت فرسای زمستان خواهید افتاد.
- و ما بخاری امپایر را که حاصل دسترنج کارگران شریف ایرانی و محصول برگزیده کارخانجات صنعتی وارسته است بشما معرفی میکنم.
- شما با خرید بخاری باقتصاد ما کمک نموده و ما می کوشیم کارخانه را توسعه داده و کارگران بیشتری را بخدمت گرفته علاوه بر تولید کار بیشتر برای کارگران وسایل بیشتر و بهتری برای آسایش و رفاه شما فراهم می آوریم.

تبلیغ در خدمت اقتصاد و اجتماع

هفته تبلیغات

باکمال خرسندی شرکت افراشته محصولات جدید و بی رقیب خود را تقدیم میکند

تایل ریتس تمام وینیل تنها تایل بارگه‌های طلائی وطرح دار در ایران

کاغذدیواری کلورول معجزه طرحها و رنگها پرفروشترین کاغذدیواری جهان

کاغذدیواری می فر پلاستیک چسب دار. بسیار جالب و دیدنی

کاغذدیواری نرن پلاستیک چسب دار استثنائی و بی رقیب

موکت کنفی گلدار ساخت کارخانجات تین تان انگلستان

موکت کنفی ساده ساخت کارخانجات باری استنز انگلستان

موکت فشرده (نمدی) ساده ساخت کارخانجات باری استنز انگلستان

موکت فشرده (نمدی) گلدار کارخانجات باری استنز انگلستان

اکوستیک تایل از کارخانجات السترام فنلاند انگلستان

انواع پارچه‌های پرده‌ای ساده و گلدار از کارخانجات **هیلز و جان لوئیز انگلستان**

میدان فردوسی ساختمان ریتس شرکت سهامی خاص افراشته

تلفن ۱۳-۱۲-۸۳۸۶۱۱

معرفی وسایل جدید

- با این آگهی مقدار زیادی وسایل تزئیناتی که حالیه در زندگی ماسهم بسزائی دارد بفروش میرسد
- بافروش بیشتر جنس ارزانتر می‌شود . شرکت توسعه میابد کار بیشتر تولید میشود محصول مرغوبتر تهیه میشود
- باتهیه جنس مرغوبتر وبیشتر وتوسعه شرکت وسایل جدیدتر بشما عرضه میشود و زندگی مدرن‌تر وشاداب‌تر خواهد شد
- با این آگهی نه‌فقط فروش مابیشتر میشود بلکه افراد بیشتری جهت تامین رفاه‌ورضایت شما بخدمت گرفته میشوند قیمت تعدیل میابد و محصول مرغوبتری بدست شما میرسد .

تبلیغ در خدمت اقتصاد و اجتماع

هفته تبلیغات

بازار هفته

چین چیلا

بزرگترین فروشگاه پالتو ـ اشارپ و کلاه پوست

افتتاح شد

چین‌چیلا عرضه کننده بهترین انواع پالتو و اشارپ و کلاه پوست را با بهترین دوخت ودباغی خارج عرضه مینماید .

پهلوی ـ اول آریامهر ـ شماره ۹

تلفنهای : ۶۲۵۳۰۳ و ۶۲۹۵۴۴

کاستور «ساخت ایتالیا»

لباسشوئی سوپراتوماتیک

محل فروش : تهران کوچه برلن ساختمان ۵۲ بازرگانی ستوده فرتلفنهای ۳۱۱۲۹۶ ۳۱۳۹۹۸

اهواز : خیابان ششم بهمن بازرگانی ستوده فرتلفن : ۶۶۸۵

کرج : خیابان پهلوی خیابان همایون نمایشگاه کمال تلفن ۲۶۹۸

خرید با جایزه

شرکت هیمراد در فروشگاههای خود کالای ذیل را بفروش میرساند.

* انواع تلویزیون ـ یخچال ـ اجاق گاز ـ بخاری ـ کولر ـ قالی ـ جاروی برقی

بدون پیش قسط ارزان و سهل

* سرویس آشپزخانه و غذاخوری از بهترین نوع خارجی و داخلی
* کالای کادوئی برای شادی و تهنیت دوستان
* کتاب بصورت کتابخانه در ۳۰ جلد

از ۲۰ تا ۳۰٪ تخفیف و ۶ ماه مدت

* لوازم دکوراسیون و تزئینات منزل و دفتر مانند موکت ـ پرده کرکره ـ کاغذدیواری ـ کف‌پوش ـ فرش چوبی ـ درب بازکن ـ سنگ ـ موزائیک و کاشی ساختمان ـ شوفاژ وغیره به سهلترین شرائط و نصب فوری آن

خرید از فروشگاههای هیمراد شما را صاحب یک عدد کادوی نفیس و یا یکعدد پلوپز مجانی میکند.

فروشگاه شماره ۱ خیابان شاه‌آباد انتهای کوچه ممتاز

فروشگاه شماره ۲ خیابان شاه‌آباد پاساژ صفوی

هیمراد در خدمت مشتریان خوش حساب

تلفن ۳۰۴۱۳۶

گیسوی ویگ شاپ

مدلهای جدید فنردار فقط ۱۲۰ تومان

BATTERY CHARGER

باطری اتومبیل خود را شارژ کنید

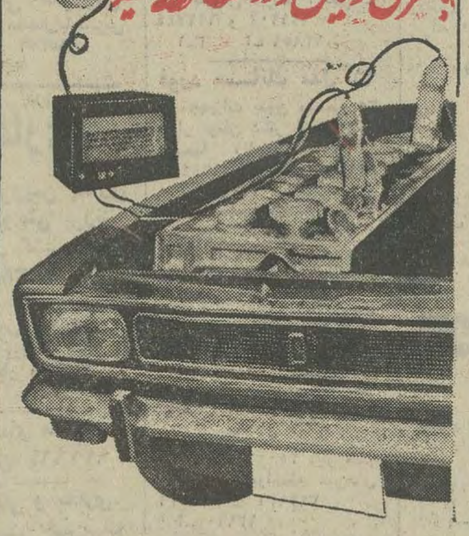

با راحت ترین و ارزانترین وسیله با قراردادن دوشاخه به برق و اتصال دوچنگك بدوسر باطری در مدت کمی باطری اتومبیل شارژ و با اولین استارت حتی در سرمای بسیار سخت براحتی روشن میشود

قیمت فقط ۵۰ تومان

فروش: در کلیه فروشگاههای لوازمیدکی اتومبیل خیابان امیرکبیر و ملت ومغازه‌های پشت شهرداری

نماینده انحصاری : بازرگانی روح‌اله ربیعی خیابان فردوسی پاساژ طبس تلفن : ۳۰۲۲۰۳

مؤسسه زیبائی اندام و پوست

سونا F.D برای رفع چاقی عمومی و موضعی با نتیجه قطعی ، خیابان پهلوی روبروی بزرگمهر ساختمان افشار طبقه دوم .

قطر گوش تلفن باینصورت صحیح نیست

پس چه باید کرد؟!

دستگاه لوک تل فرکانس

مشکل شما را حل میکند. بقیمت فقط ۱۵ تومان

انحصار جهانی از تهران و شهرستانها نماینده

هیمن تریم تلفن: ۷۵۱۸۳۰

فروشگاه

اس ـ کا ـ اف

فروشنده انواع بلبرینك S-K-F

امیرکبیر شماره ۵۱

تلفنهای ۳۱۷۱۳۵ ـ ۳۰۳۹۱۵

دارندگان محترم محصولات

ارنیکا

درصورت احتیاج به تعمیرات وسرویس

با تلفن

۹۶۲۰۴۵

تماس بگیرید تا نزدیکترین مرکز سرویس مجاز به شما معرفی شود

از ساعت ۷ صبح تا ۷ بعدازظهر

اطلاعیه

چون تهیه و ابتکار پلاك های شماره‌دار PL بنام سازمان تولیدی رام طبق شماره ۵۵۶۷۳ به ثبت رسیده بنابراین هرنوع تقلیدی از طرف شخص یا سازمان دیگری غیر مجاز میباشد .

سازمان تولیدی رام

چرخ گوشت الکتریکی خانگی ساخت کارخانه معروف

باکنشت آلمان Bauknecht

برای کاردر منزل همیشه تضمین است

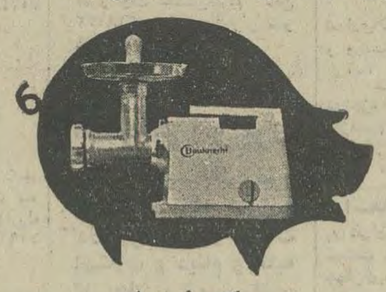

مرکز فروش

ساختمان آلومینیوم ـ شماره ۲۰ تلفن ۶۶۱۰۹۳ ـ ۴۹۶۴۰

اطلاعیه مهم

شماره تلفن بیمه آیندگان از تاریخ ۵۱/۸/۲۴ بشماره ۸۴۰۹۳۷ تغییر یافت

ازمتقاضیان محترم تقاضا میشودباشماره مذکور تماس بگیرید .

در بازکن برقی تمام خارجی

سیتووآس

* شیک ترین وقویترین گوشی تلفن
* قویترین ترانس . دارای دستگاه تقویت ولتاژ متغاوت
* شاسی جوه ای برای ـ (قابل کندن وخراب شدن نمیباشد)
* اسم پلاك این دستگاه درشب نیز خوانا می باشد.
* قویترین وبهترین دستگاه بتصدیق مهندسین برق

الکترومشعل لاله‌زار ـ مقابل پیرایش ـ شماره ۱۳۰ تلفن: ۳۱۴۶۵۲

گالری تزئینات طاووس

دوخت ونصب پرده

مجانی

فرش ماشینی گلدار ، کفپوش ، موکت‌وبورس انواع کاغذ دیواری پرده کرکره‌ارزانتر ازهمه‌جا خیابان تخت طاووس خیابان جم تلفن ۸۲۸۴۵۸

محل فروش یونجه‌خشك پرس شده

محصول

شرکت کشت و صنعت ایران و آمریکا تهران تلفن ۵۳۷۲۹۱

برای تعمیر بابکانی به متد

میکروفیلم

باکارشناسان مجرب کداک مشورت کنید

شرکت الکتروکامرا خیابان شاه شماره ۲۱۰

تلفنهای ۴۲۰۹۳-۴

الکتروموتور الکتریم

ELEKTRIM

الکتروموتورهای الکتریم (لهستانی)

کار آلتا موجهان صنعت

تمام بسته ـ سه‌فاز ـ یك فاز ـ دودور ـ فلانچ‌دار در اندازه‌های مختلف .

نماینده انحصاری دوایرات :

پخش مینامو سعید

مرکز پخش : خیابان سپهبدرزم‌آراء کوی شاه پلاك ۲۰۱ تلفن ۵۳۴۲۳۹ ـ ۲۸۵۶۴

از شهرستانها نماینده می‌پذیریم

امسال از سرمای زمستان

نهراسید

حراج فوق‌العاده پوشاك زمستانی فروشگاه دو طبقه عزیزی از روز جمعه شروع خواهد شد . شما میتوانید کلیه پوشاك زمستانی خود رایکجا تهیه فرمائیدوقیمتها آنقدر ارزان است که تعجب میکنید

پالتو زنانه از ۹۵ تومان ببالا

بارانی زنانه نینو آلمانی از ۱۲۵ تومان ببالا

بارانی مردانه از ۷۵ تومان ببالا

باب‌همایون کوچه‌قورخانه‌فروشگاه دوطبقه‌عزیزی

سازمان حج و اوقاف

ایران

کاروان شماره ردیف شماره

قابل توجه

مباشران اوقاف و زائران خانه خدا

نظر باینکه کلیه زائران باید از چمدانهای سفری ویژه‌ای که سازمان اوقاف مقرر داشته استفاده نمایند . اینجانب بمساعدت همکاران خود (صنفسراج) طبق نمونه سازمان اوقاف اقدام به ساختن آن نموده‌ام که مورد تائید مسئولان محترم آن سازمان واقع شده است . ضمناً از طرح موجود دراختیار کلیه فروشگاههای سراجی نیز گذارده شد .

مرکز پخش : خیابان سیروس ، نرسیده به چهار راه سرچشمه فروشگاه سراجی نبوت

مشخصات چمدان : طول ۷۵ ـ عرض ۵۰ ارتفاع ۲۵ سانت

پارس ماکارون

لذیذتر است

مرکزپخش بوذرجمهری تورورزخان سرای صلحی تلفن ۲۴۷۹۹

شماره جدید تلفن

دفتر پارس

مرکز معاملات عباس‌آباد به ۸۴۱۵۵۸ تغییر یافت

تزئینات پوش فرش ماشینی ـ پرده کرکره ـ کاغذدیواری ـ باقساط تلفن‌های ۷۷۵۷۷۱ ـ ۷۸۱۹۷۷

نیازمندیهای شما

نیازمندیهای اطلاعات

تلفنی آگهی قبول میکند

تلفنهای ۳۱۱۲۲۴-۳۱۱۲۲۵

۳۱۱۲۲۷-۳۱۱۲۲۹-۳۱۱۲۳۰

اثاثیه

خرید

بازرگانی فرش کیهان ۸۳۰۹۰۴ و ۸۲۳۷۷۶

خریدار نقدی همه‌رقم فرش کهنه و نو جهت صادرات روزولت میدان ۲۵ شهریور .

نمایشگاه فرش توکلی بهترین خریدار فرش کهنه و نو خصوصا فرش کهنه شرکت فرش جهت صادرات نمایشگاه‌وزراء ۶۲۱۴۰۵ شعبه‌بازار تلفن ۲۰۸۲۹

فروشگاه فرش شایان ۹۲۳۳۸۱ و ۹۲۸۲۷۳ بهترین خریدار قالی و قالیچه های کهنه و نو جهت صادرات یخچال و وسایل لوکس منزل

فروشگاه‌مشرق۹۲۹۳۲۷ بهترین خریدار قالی قالیچه و اثاث منزل یخچال نفتی .

جهان کالا ۹۲۵۴۵۸ خریداریخچال تلویزیون و لوازم منزل شما

فرش‌خواجه‌نصیر

بهترین خریدار فرش کهنه و نو معاوضه جهت صادرات‌تلفن ۷۵۲۶۹۰

فروشگاه‌آستارا۹۲۶۴۰۲ خریدار یخچال‌تلویزیون فرش و کلیه لوازم منزل

فرش گلشن‌تلفن ۶۲۱۴۲۱ بهترین خریدار فرش کهنه‌همه رقم فرش نو موجود میباشد آ- ۱۲۲۲۱

فروشگاه فرش سعادت فرش نو و کهنه و کلیه اثاثیه منزل شما را خریداریم‌تلفن ۹۲۶۴۳۱

فرش امید

خریدار فرش های کهنه و نو تلفن ۷۶۵۶۵۵

فروشگاه‌پروین۹۲۵۳۹۴ بهترین خریدار فرشهای نو و کهنه و تمام لوازم منزل

فروشگاه فروردین خرید فرش کهنه و نو تلفن۶۶۱۶۵۵ و ۴۳۰۸۵

نمایشگاه‌فرش طباطبائی انواع فرشهای کهنه و نوشما را در منزل نقدا خریداراست تلفنهای ۹۲۰۴۱۰ و ۹۲۲۱۴۸

فروشگاه ایران‌فرش ۷۷۴۹۷۲ کلیه لوازم منزل شما را بهر مبلغ باشد بیشتر ازسایرین‌نقد خریداریم .

فروشگاه آریا ۹۲۹۳۹۳ خریدار فرش وسایرلوازم منزل ۱-۳۰ آ- ۱۲۵۲۳

فروشگاه پروانه فرشهای نو مخصوصا فرشهای کهنه‌وکلیه‌لوازم منزل شما را در اسرع وقت با کارشناس کار - آزموده خریداری مینمائیم تلفن های ۳۱۹۶۳۲ و ۳۱۸۲۹۷

فروشگاه‌پیروز۹۲۸۱۳۸ خریدار فرش کهنه ونو قبض بانك کارگشائی

ایران‌فرش

خریدار فرشهای کهنه و نو و قبول رفوگری تلفن ۷۶۱۰۳۲

فرش‌طوسی۷۵۹۰۲۹

فرش اردیبهشت شاه تلفن ۶۶۸۱۶۴

فرشهای کهنه

ازمتری ۳۰۰ تومان ببالا خریداریم فرش اعتماد مقابل سینما مولن‌روژ- تلفن ۷۵۸۲۷۰

کرایه

کرایه هر نوع ماشین تحریر بنگاه فنی ناصر تلفن ۸۲۶۲۰۵ دروازه‌دولت مقابل سعدی

فروش‌دست‌دوم

یخچال لبنیاتی بفروش میرسد ۶۲۸۱۲۹

نیم دست مبل لوئی شانزده اصل بفروش میرسد تلفن - ۴۲۴۳۵

البسه زنانه خارجی وایرانی نو ودست دوم اندازه ۳۴ تا ۴۲ بفروش میرسد تلفن ۸۹۱۰۸۷

مقداری اسانس و پارچه‌های نیمسوخته نوار یخچال وکپسول گاز فریون ورنگ موادپلاستیک و بست‌داربست و کابل بخاری دیگی مصرف نشده بزیمت‌دست دومبفروش‌میرسدتلفن۳۵۲۰۲۳ ۱-۲ آ- ۱۳۹۴۴

مبل‌ودکوراسیون

پیراهن مبل ۳۱۹۵۰۵ تعویض پارچه مبل ۳۱۹۵۰۵ پرده دوزی شهرزاد ۳۱۹۵۰۵

تلفن‌جدید نمایشگاه مبل جاودان ۹۲۱۸۲۲

۶۰۰ تومان یکدست مبل نمایشگاه مبل کاوه سلسبیل مقابل سینما کارون تلفن ۹۵۱۷۸۴

مبل ابتکار سلسبیل مقابل سینما خرم همه نوع‌مبلمان‌نقد و اقساط ۹۵۳۷۲۶

شستشوی‌مبل وفرش

کلین‌سرویس‌خشکشوئی مبل فرش وموکت با دستگاه شخصر بفرد وخشکشوئی‌پرده بانصب مجانی ۹۵۲۵۴۶

درایگلین سرویس آلمان خشکشوئی مبلمان فرش موکت در محل ۷۹۵۳۰۷

کنت سرویس ۷۷۶۷۱۳ خشکشوئی‌مبلمان،موکت فرش - تشك اتومبیل

کارخانه قالیشوئی‌اطلس تلفن ۹۵۲۵۴۶ و ۹۷۵۴۳۰ ۱-۳۱ آ- ۱۱۶۵۵

خشکشوئی مبلمان ادیب یکدست ۵۰ تومان در جای خود تلفن ۹۵۶۵۶۵

دوراکلین‌سرویس‌امریکا با تکنیک برترگرانترمطمئن‌تر تلفن‌های۸۴۸۳۹۵ و ۸۴۸۳۹۶ و۸۴۵۶۸۳

قالیشوئی ایران دویچ بهترین نوع شستشوی ۳۵۰۵۴۵ و ۳۵۵۱۴۹

کارخانه قالیشوئی ادیب تلفن شعبه مرکزی ۹۵۶۵۶۵ تلفن خیابان نواب ۹۵۲۴۵۴ تلفن خیابان‌آذربایجان ۹۵۸۹۵۰

قالی‌شوئی تاج

تلفن۲۱۳۴۴- ۵۳۳۲۶۲

تعمیرات

تلویزیون

تعمیرگاه تلویزیون الکترون ۷۶۳۶۸۲ با تائید وزارت کار تعمیرگاه تلویزیون RTI شاوب‌لورنس فیلیپس سیرا تلفونکن وسایر مارکهابا‌سرویس مجهز سیار در شهروشمیرانات

سرویس تلویزیون گارانتی تلفن ۶۲۸۳۷۱ سرویس سیار R.I.R.R.C.A سیرا مدیاتور جنرال‌الکتریک وگراندیک بویژه شمیرانات .

شرکت مهندسین ایران الکترونیك

تعمیرگاه مجهز تلویزیونهای R.C.A.-R.T.I فیلیپس تلفونکن شاوب‌لورنس و کلیه مارکهای‌اروپائی‌وامریکائی با ضمانتنامه کتبی و سرویس سیار فوری

نصب آنتن تمام کانال تلفن ۷۷۶۹۴۴

تعمیر تلویزیون فوری در محل تلفن۸۸۳۸۲۸

تلویزیون فوری در منزل تعمیر میشود ۹۶۰۵۴۶

تعمیرگاه مجاز شماره ۱۵ شاوب‌لورنس عباس آباد سی متری نظامی پلاك ۱۷۹ تلفن: ۷۶۴۲۵۱ SCHAUB-LORENZ

سرویس فوری پارس شاوب‌لورنس ۸۶۵۰۰۵

تعمیرگاه تلویزیون الکترومغناطیس تعمیر همه نوع تلویزیون های امریکائی - اروپائی - ژاپنی‌با سرویس سیار نصب آنتن آموزشی و تمام‌کانال تلفن - ۹۶۱۴۰۶

تلویزیون سرویس شاد سرویس فوری تلویزیونهای اروپائی امریکائی ، شاوب لورنس ، آر . تی . ا و نصب آنتن تمام کانال تلفن ۷۶۴۵۴۱ سرویس سیار تعمیر در محل آ- ۱۳۹۹۶

یخچال

تعمیرگاه سید حسین ۸۸۲۴۳۸ تعمیر هرنوع یخچال رختشوئی آبگرمکن .

تعمیرات یخچال‌فوری ۷۹۳۸۹۷ ۱- ۱۰۹۲۳

تعمیر یخچال فرژیدر وغیره ۸۲۱۴۱۷ ۱- ۱۱۳۵۶

تعمیر یخچال‌فریجیدر۷۵۲۳۳۶

تعمیر یخچال ۸۳۱۵۹۱ - ۸۳۱۵۹۲ ۱-۱۰ آ- ۱۲۴۷۴

موسسه فنی کوروش تعمیر هر نوع یخچال‌اباسشوئی آبگرمکن تلفن ۸۶۵۳۷۲ آ- ۱۳۲۸۹

بخاری

رنك و سرویس بخاری آبگرمکن روکش برزنتی کولر کانال کشی فوری ۷۹۳۸۹۷

سرویس بخاری رنگ بخاری وروکش کولر و غیره فوری تلفن ۹۵۲۶۳۸ ۱-۲۵ آ- ۱۲۵۳۳

رنك کوره‌ای مخصوص بخاری تلفن ۹۲۰۶۶۴

لوله بازکنی و بخاری الکترو شهر فرنك ۶۲۰۴۸۵

نصب و تعمیرات و رنك آمیزی بخاری‌و آبگرمکن و روکش برزنتی کولر ۷۶۵۲۶۴

رنك و سرویس بخاری آب‌گرم‌کن روکش کولر ۹۷۲۱۸۱ و ۹۷۶۲۱۸

موسسه فنی کاج

شوفاژ و آبگرمکن‌شمارا بیمه‌میکندنصب‌سرویس تعمیرات لوازم یدکی ۸۴۹۷۵۷

سرویس نصب بخاری‌و وآبگرمکن‌فوری۳۱۷۷۹۸ ۹۷۵۳۶۷ - ۳۱۸۵۳۶

کولر

الکترو بطروسیان سرویس ونصب کولر ابگرمکن بخاری- ۷۶۴۱۳۹

فقط روکش کولر نسوینا ازنوع برزنت‌واترپروف بانصب مجانی تلفن ۳۱۹۳۲۰

نصیری

قطعات یدکی کولر ، آب گرمکن بخاری ،۹۷۷۴۳۳

شوفاژ

حرارت مرکزی تاکو سرویس و نصب شوفاژ ۷۵۱۶۵۱ سید عباسی

تعمیر شوفاژ آبگرمکن بخاری یخچال روکش کولر فوری ۷۹۶۱۰۳

سرویس نوفاژ - تهویه مطبوع رنت‌شرکت سافیادتلفن های۳۹۱۳۷۴و۳۱۰۸۹۹ و ۹۶۱۷۷۲

موسسه فنی حسینی تعمیرات یخچال نصب‌و تعمیر کلیه دستگاه های سرد کننده‌تلفن۶۶۰۸۵۷

سردساز

نصب ، تعمیرات و نگهداری شوفاژ،تهویه،سردخانه ۳۹۱۷۴۸ ۱-۱۰ آ-۱۳۰۴۷

آبگرمکن

سرویس آبگرمکن فوری ۳۰۰ ریال ۷۶۱۹۹۵

سرویس‌آبگرمکن۹۲۰۶۶۴

فروش اتومبیل

فورد موستانك مدل ۶۹ فوردموستانگ مدل ۶۹ بسیار تمیز بفروش میرسد . تلفن - ۶۲۲۷۴۴ و ۶۲۱۲۰۲ ۱-۳ آ- ۱۳۸۵۹

فورد مستانك مدل ۶۶ با تجهیزات بدون واسطه ۳۵ هزار تومان دکتر آشتیانی‌تلفن صبحها ۸۲۷۰۷۱ تا ۷۹ - ۶۲۴۴۳۹ مطب شبها ۴۹۱۴۰ آ- ۱۳۹۱۷

فورد مدل ۶۲ فورد مرکوری ۶۲ رنگ‌فابریک بسیار تمیز مقطوع ۱۴ هزار تومان تلفن۷۶۰۳۱۱مطب ثابتی ۱-۲ آ- ۱۲۸۵۲

آریا مدل ۵۰ آریا ۵۰ - ۳۵۰۰۰ کیلو متر جزئی بدهی‌بیواسطه تلفن‌های ۸۲۹۵۷۶ - ۳۹۳۹۳۱ آ- ۱۳۹۶۰

شورلت ایمپالا مدل ۶۷ اکازیون - شورلت سرمه‌ای ایمپالا مدل ۶۷ بسیارتمیزبدون واسطه ۴تا۷بعدازظهر۸۹۹۳۲۱ آ- ۱۳۹۲۶

مینی‌هوندا مدل ۶۹ مدل ۶۹ رنگ قرمز بسیارتمیز فروشی ۹-۱۳ تلفن ۲۹۹۸۲ آ- ۱۳۸۷۶

پیکان مدل ۴۸ پیکان ۴۸ تمیز خریداریم از ساعت ۳تا۸ بعدازظهر تلفن - ۵۳۵۴۴۶ آ- ۱۳۹۶۲

مینی‌هوندا مدل ۷۰ مینی‌هوندا زردرنگ مدل ۷۰ نقد واقساط تلفن ۸۷۱۶۰۱ ۱-۲ آ- ۱۳۹۲۷

پژو مدل ۶۸ پژو ۴۰۴ تمیز مدل ۶۸ بفروش میرسد بعدازظهرهاتلفن ۶۶۴۴۳۳ و ۸۲۷۱۲۴ آ- ۱۳۹۸۶

فیات ۱۱۰۰ مدل ۶۹ فیات ۱۱۰۰ فروشی ۷۵۱۱۲۰ آ- ۱۳۹۶۱

مینی‌بوس مدل ۴۷ ماگیروس رنگ مدرسه کاملانو بابدهی کمپانی‌با شرایط سهل بفروش میرسد تلفن ۹۲۹۱۴۵ آ- ۱۳۹۵۹

مینی‌وان مدل ۶۶ یکدستگاه اتومبیل مینی‌وان مدل ۶۶ فروشی ۵۳۳۳۴۱ آ- ۱۴۰۱۲

جیپ کایزرقورباغه‌ای مدل ۶۴ واترپروباوسایل یدکی فروشی تلفن ۸۲۳۴۰۱ آ- ۱۳۸۲۷

خرید

ژیان‌بابدهی خریداریم۷۷۴۲۸۵ ۱-۱۰ آ- ۱۳۵۱۲

ژیان‌بابدهی خریداریم۶۶۴۳۵۸ ۱-۲ آ- ۱۳۸۸۵

فروشگاههای اتومبیل

نمایشگاه اتومبیل‌کورش نمایندگی‌اتومبیل‌های‌پیکان‌بطور نقد و اقساط

وفروشنده انواع اتومبیل های آمریکائی و اروپائی جاده قدیم شمیران باغ‌صبا تلفن۷۶۵۰۱۱ آ- ۱۴۰۰۸

برای اتومبیل شما

اپل ، اپل ، اپل مرکز فروش لوازم‌یدکی اپل‌خیابان‌دانشگاه‌پلیس تعمیرگاه خوبیان تلفن جدید ۸۴۷۸۴۸ و ۸۴۶۹۱۴

تعمیرگاه طوسی تعمیر انواع اتومبیلهای ب امو نشانی خیابان خواجه‌نصیر طوسی بین گرگان و نظام‌آباد روبروی نشرکتاب‌تلفن۷۵۳۴۱۶ آ- ۱۴۰۱۰

FIAT

تعمیرگاه مرکزی فیات تعمیر همه نوع اتومبیل فیات با سرویس مجهز- شهنازچهارراه صفا شماره ۱۲۹ تلفن۷۵۹۶۷۴ آ- ۱۳۲۸۸

کرایه

اتولوکس اتومبیلهای تشریفاتی باراننده برای داخل و خارج از تهران میدان فردوسی تلفن ۸۲۱۲۷۰ و ۸۲۶۶۰۵

مهراکسپرس اتوبوس و مینی‌بوس دربست برای داخل و خارج شهر ۹۷۹۵۴۱

ILAS ام.آ.اس اتوبوس‌ومینی‌بوس دربست ۹۷۰۸۱۴ ۹۷۸۸۱۵

خاور تاکسی تلفن ۷۵۳۳۲۵ اتومبیلهای مدرن کرایه باراننده و بدون راننده داخل وخارج شهر . فرح جنوبی خیابان منصور .

اتوبار فرح شمالی مخصوص حمل بار و اسباب کشی شهر و شهرستان تلفن ۸۴۸۷۸۸

تلفنهای جدید جرثقیل توکل ۳۵۸۵۱۱ و۳۵۸۵۱۲و۳۵۸۵۱۳ و ۳۵۸۵۱۴ و ۳۵۸۵۱۵ و ۳۵۸۵۱۶ و ۳۵۸۵۱۷ خیابان‌ری میدان‌شاه‌شماره۵۱۴

کالج بار بارکش شهروحومه ۶۶۱۱۱۱ ۴۱۱۱۱

مرکوری تاکسی‌سرویس ۲۴ ساعت درخدمت‌شماتومبیل های مدرن باراننده و بدون راننده آدرس : عباس‌آباد خیابان مهناز . تلفن ۸۴۴۷۹۰ آ- ۱۴۰۱۴

اتوپارس توریست اتوبوس و مینی بوس دربست تلفن ۷۹۷۴۷

شاهین بارنو بارکش شهروشهرستان ۹۶۰۰۲۷ ۹۶۰۰۲۸

گیتی بار بارکش شهروشهرستان تلفن ۹۵۶۴۰۵

ماشین آلات

ترانسفورماتورهای ۶-۱۱ و۲۰ هزار ولت خریداریم تلفن ۳۱۸۹۳۲ خیابان لاله‌زار نو کاشی ۱۹۶ آ- ۱۳۸۸۰

الکتریکی‌اتونیرو

نماینده‌فروش‌باطری‌نیرو و نصب انواع بوق و دزدگیراتومبیل‌وتعمیرات استارت و دینام و کلیه کار های برق‌وسیم‌کشی اتومبیل‌پذیرفته میشود. موسی هادی زاده تلفن ۷۵۶۲۰۱

استخدام

بیك نفر مستخدمه زن شبانه روزی نیازمندیم تلفن ۶۶۵۶۳۷

چند خیاط دست‌دوز دوشیزه یابانو نیازمندیم تلفن ۸۳۳۴۱۵ ۱-۲ آ- ۱۳۷۶۸

پرستار شبانه‌روزی با ضامن معتبر برای نگهداری طفل دو ساله باحقوق مکفی استخدام میشود بتلفن ۷۷۴۹۷۶ مراجعه شود . ۱-۳ آ- ۱۳۸۳۷

شرکت سهامی ایرانی تولید اتومبیل های سیتروئن‌استخدام‌میکند ۱- دیپلمه فنی‌رشته‌فلزکاری داشتن تسلط به طراحی‌قالب. ۲- دیپلمه فنی‌رشته‌مکانیک. ۳- مکانیك ماشین‌آلات صنعتی جهت سرپرستی . ۴- صافکار اتومبیل . ۵- برشکار (نبیلرکار) ۶- کارگر خط کش‌قطعات. ۷- سرویس کار اتومبیل . نشانی : جاده کرج کیلومتر ۲۲ کارخانجات اتومبیل‌سازی سیتروئن . ۱-۲ آ- ۱۳۸۳۳

سرویس کار با سابقه بخاری و ابگرمکن نیازمندیم تلفن ۲۹۶۳۹ ۱-۲ آ- ۱۳۸۵۸

دو نفر بهیار با مدرك نیازمندیم‌تلفن ۹۶۰۸۲۲

استخدام میشود چند موتورسوار که از خود وسیله دنده‌ای داشته باشند با تضمین نیازمندیم تلفن۳۱۱۱۸۶ پیک پرستو آ- ۱۳۹۰۱

به چند نفر کارگر سرویس‌کار کولر و آبگرمکن و بخاری نیازمندیم تلفن ۲۸۱۴۹ از ساعت ۴ بعد از ظهر بمبعد آ- ۶۰۱۵۰

راننده به چند نفر راننده با سابقه نیازمندیم . تلفن ۳۵۵۰۶۷

شرکت ایران ژنراتور یکنفر خدمتگزار مرد متاهل را که بیشتر از ۳۵ سال نداشته باشد بطور تمام وقت استخدام مینماید .

داوطلبین به کارگزینی‌واقع در خیابان آریامهر سه راه کالج مراجعه نمایند .

بیك کارگر دخترنیازمندیم تلفن ۷۵۲۷۷۴ آ- ۱۳۷۹۹

استخدام منشی‌وحسابدار یکنفر منشی شایسته ویکنفر حسابدار آشنا به زبان‌انگلیسی دریک موسسه بزرگ بازاریابی باحقوق مکفی استخدام‌میشوند علاقمندان لطفا با صندوق‌پستی شماره ۱۵۸۱-۱۱ مکاتبه فرمایند . ۱-۳ آ- ۱۸۶۰۹

خیاط تعدادی کارگر ورزیده زنانه‌دوز و وردست نیازمندیم ۳۱۹۵۴۶ ۱-۲ آ- ۱۳۹۱۰

دوشیزه حسابداروکمك‌تلفنچی نیازمندیم اول مجیدیه شرکت پاسارگاز . آ- ۱۳۹۱۷

انتخاب مشاور بیمه به تعدادی افراد فعال‌که‌دارای ضمانت کافی- تحصیلات عالی خوش‌تیپ اجتماعی و طالب درآمد حدود ۱۰ هزار تومان درماه باشد نیازمندیم . جاده قدیم شمیران روبروی سینما ریولی ساختمان ۲۸۰ طبقه سوم . شرکت سهامی بیمه ایران - امین . ۱-۳ آ- ۱۳۸۳۲

کسانیکه علاقمندند در رشته های موزیک و موسیقی فعالیت کنند ویا از صدای خود نوار ویا صفحه چاپ نمایند با تلفن ۴۱۳۲۲ تماس بگیرند آ- ۱۳۳۳۰

کارو آموزش

۲۵ نفر علاقمند به کار رادیو تلویزیون نقشه‌کشی برق شعار موی و ۲۰ نفر علاقمند به ماشین نویسی پس از یکدوره کوتاه اموزشی به کار مشغول میشوند پهلوی نبش بهرامی تلفن ۴۹۴۹۴ و ۶۶۳۷۶۰

چندنفر کاپشن‌دوز نیازمندیم ۲۴ اسفند اول آیزنهاور بازار ایران طبقه سوم پلاك ۸۰ دوزندگی هرنگ تلفن۹۳۰۸۷۱ ۱-۲ آ- ۱۳۸۰۲

بچند نفر ویزیتور تاسیسات نیازمندیم . شرکت ایربرد الکتریك تلفن ۶۶۱۲۹۰ ۱-۲ آ- ۱۳۸۲۸

بچند نفر کارگر سفارشی‌دوز و چندنفر سری- دوز ودست دوز ودست کار نیازمندیم تلفن ۶۲۱۱۹۲ ۱-۳ آ- ۱۳۸۲۹

پرستار بچه باحقوق مکفی شبانه روزی نیازمند استتلفن ۹۲۳۷۵۵ ۱-۳ آ- ۱۳۸۰۸

SITUATIONS VACANT MECHANICAL ENGINEERS: an industrial company in Tehran requires the following people for immediate employment: Mechanical Engineers, preferably with experience for work in Maintenance, Engineering Design and Plant Inspection and with good knowledge of English. Interested candidates should call 668777/665804, for appointment.

طراح، دکوراتور شرکت نگاره به تعدادی طراح - دکوراتور درجه یك نیازمند است تلفن ۸۲۸۹۹۱

نجار

شرکت نگاره تعدادی نجار با تجربه استخدام میکند تلفن ۸۲۸۹۹۱

به چند نفر دست‌دوز زن‌تریکو نیازمندیم ۳۱۵۱۳۳ کشاف اقتصاد آ- ۱۳۹۰۵ ۱-۲

دوشیزه ماشین نویس با حداقل دو سال سابقه کار استخدام میشود برای‌مصاحبه از ساعت ۸ الی ۱۰به خیابان ویلا مقابل لوان‌تور شماره ۸ طبقه چهارم گروه تکنوسکو مراجعه نمایند. آ- ۱۳۸۹۴

به پزشك باپروانه‌دائم نیازمندیم تلفن ۹۲۴۲۳۳ و ۹۲۹۷۵۶ آ- ۱۳۸۷۰ ۱-۲

تعدادی دوشیزه یا بانو جهت دستدوز نیازمندیم تلفن ۸۲۱۵۳۶ آ- ۱۳۸۷۷

چند نفر فروشنده و مستخدم‌با سواداستخدام میشوند۸۲۷۹۱۷ آ-۱۳۸۸۳

به تعدادی کارگر سرویس‌کار آبگرمکن بخاری نیازمندیم تلفن ۳۵۰۱۸۴ آ- ۱۳۸۸۶

بانوئی برای نگهداری طفل نوزاد استخدام میشود داوطلبا سابقه‌و تحصیل‌کرده مقدماست تلفن ۸۸۱۷۳۳ ۱-۲ آ- ۱۳۸۸۹

استخدام اپراتور یک موسسه بزرگ صنعتی به یک نفر بانو یا دوشیزه که دارای گواهینامه ان . سی . ار بوده و حداقل دو سال سابقه کار تجربی داشته باشد نیازمند است . واجدین شرایط فوق میتوانند درخواست خود را به صندوق پستی ۱۹۲۶ ارسال دارند. آ- ۱۸۵۵۵ ۱-۲

۵۰نفر دوشیزه فروشنده سیار خوش برخورد با مزایای بهتر و تضمین نیازمندیم . تلفن - ۴۵۳۹۵ آ- ۱۳۸۶۴ ۱-۳ آ- ۱۳۸۶۴

استخدام میشود یکنفر دوشیزه یابانو برای سکرتری تمام وقت سه‌نفر کارگزین برای کارفنی وظریف کاری بین ساعت ۵تا ۶تلفن ۸۳۱۰۵۸ ۱-۲ آ- ۱۴۰۲۸

بیکنفر پزشك باپروانه‌دائم و یکنفر بهیار مورد نیاز است تلفن ۵۳۶۵۸۷ ۱-۵ آ- ۱۴۰۰۵

به تعدادی ویزیتور خانم و آقا خوش بیان جهت کار های مطبوعاتی با حقوق و پورسانتاژ نیازمندیم تلفن۳۱۱۲۰۶

به چند نفر کاغذچسبان برای‌یك شرکت تجارتی نیازمندیم تلفن۲۹۱۱۷۷

یك واحد تولیدی احتیاج بچندکارمند و کارگر مرد ودختر دارد .

۱- معاون تعمیرگاه بایستی اطلاعات فنی و آشنائی به ماشینهای صنعتی وانگلیسی خواندن و نوشتن داشته‌باشد سن از ۳۲ سال کمتر نباشد و فارغ‌التحصیل از دانشگاهی ارجحیت دارند حداقل ۲ سال تجربه .

۲- معاون لابراتوار آشنائی به امور لابراتوار ومدیریت مسلط بودن به انگلیسی سن بین ۳۲تا۴۰

۳- کارمندحسابداری‌داشتن حداقل دیپلم و اشنائی به امور حسابداری .

۴- عده‌ای کارگر دختر و مرد که حداقل ششم ابتدائی را داشته باشند. داوطلبان‌همه روزه با دردست داشتن برگ معافی و مدارك خود میتوانند بکارگزینی شرکت‌واقع‌دیومتر ۱۴ جاده جدید کرج شرکت باطری‌سازی ری - ا - واك مراجعه فرمایند . ۱-۲ آ- ۱۴۰۱۳

بچند نفر دوشیزه یابانو جهت بسته بندی نیازمندیم . سن بین۱۸ تا۳۰ سال بخیابان سوم اسفند چهار راه سوم السلطنه مقابل درمانگاه شرکت نفت ساختمان همایون شرکت هیدرو- فیل مراجعه نمائید .

به یکنفر مستخدم جوان با ضامن مورد احتیاج است تلفن ۶۲۰۵۰۸

استخدام تکنیسین بیمارستان توان‌بخشی سا یحیائیان چند نفر تکنیسین‌موق دیپلم یا لیسانس رادیولژی را با حقوق مکفی استخدام می - نماید . داوطلبان میتوانند همه روزه در ساعات اداری به کارگزینی بیمارستان واقع در سه‌راه ژاله مراجعه نمایند. ۱-۲ آ- ۶۰۹۸

چندنفرفروشنده

زن و مرد باسابقه‌نیازمندیم‌تلفن ۶۲۵۳۰۳ ۱-۲ آ- ۱۳۹۸۵

بچندنفر ویزیتور مرد براپخش محصولات‌بهداشتی نیازمندیم آنهائیکه اتومبیل دارند مقدمند از ساعت ۱الی۸ بعد ازظهر بخیابان سوم اسفند چهارراه قوام‌السلطنه مقابل بیمارستان شرکت‌نفت ساختمان همایون شرکت هیدروفیل مراجعه نمائید .

کارگر مرد

یکی از کارخانجات تولیدی تعدادی کارگرمرد استخدام مینماید داوطلبین باید خواندن‌و نوشتن فارسی را بدانند وسن آنها بین ۲۰ تا ۳۵ سال‌باشد. واجدین شرایط میتوانند همه روزه بین ساعت ۸ تا۱۲ صبح به خیابان آیزنهاورچهارراه خوش کوچه برق‌شهاب‌شماره۱۰ مراجعه نمایند . آ- ۱۳۹۵۰

در بازکن برقی کالدر آلمانی CALDER بوسیله تلفن سفارش دهید وشما در مدت ۴ ساعت نصب تحویل میگردد نماینده انحصاری ومرکز فروش ونصب تلفن ۷۵۰۳۵۶

مینو

گروه صنعتی مینو استخدام مینماید

گروه ۱ - مدیر فروش جهت توسعه فروش محصولات در خارج از کشور : آشنا به زبان‌عربی وانگلیسی قادر به مسافرتهای مکرر خارج از کشور با حداکثر سن ۴۰ و سپردن ضمانت .

گروه ۲ - کارمند حسابداری: دوشیزه دیپلمه باحداکثر سن ۲۵ سال .

گروه ۳ - برنامه‌نویس کمپیوتر : دیپلمهٔ ریاضی بامعدل بالاتر از ۱۵ حداکثر سن ۲۵ سال .

گروه ۴ - کارمند تبلیغات : با معلومات سیکل یا دیپلم متوسطه دارای گواهینامه رانندگی و قادر به سپردن ضمانت‌و انجام مسافرتهای مکرر درکشور باحداکثر سن ۳۰ سال

گروه ۵ - فروشنده مرد : برای تهران بامعلومات حدود سیکل - علاقمند بکار فروش ، سپردن ضمانت با حداکثر سن ۳۵ سال .

کلیه افرادیکه برای مشاغل فوق مراجعه میفرمایند باید دارای برگ خاتمه خدمت نظام و یا معافی دائم غیر پزشکی باشند . به کسانیکه استخدام میشوند حقوق مکفی پرداخت و از مزایای آئین‌نامه‌های این شرکت برخوردار خواهندگردید

روز مراجعه : داوطلبان گروه (۱) روز ۲۹ر۸ر۵۱ - داوطلبان گروه (۲) روز ۲۹ر۸ر۵۱ داوطلبان گروه (۳) روز ۲۸ر۸ر۵۱ - داوطلبان گروه (۴) روز ۳۰ر۸ر۵۱ بین ساعت۸ صبح الی ۲ بعد از ظهر باداره مرکزی مینو واقع در کیلومتر ۱۴ جاده شمالی کرج و داوطلبان گروه (۵) روز ۲۸ر۸ر۵۱ بین ساعت ۸ صبح الی ۱۲ و ۳ الی ۶ بعد از ظهر بخیابان فردوسی شمالی خیابان‌کوشک چهارراه ارباب‌جمشید کوچه خسرو شاهی پلاك۷۱مراجعه نمایند .

داوطلبان گروه (۱) در صورت دسترس نداشتن میتوانند کلیه مشخصات خود را همراه یک قطعه عکس به صندوق‌پستی ۷۰۳ ارسال نمایند.

کارخانجات تولیدی ولاستیك‌سازی‌جم

چند نفر مکانیك چرخ خیاطی‌ومدل سازکفش‌های چرمی استخدام مینماید .

نشانی جاده قدیم کرج کیلومتر ۲۴ جنب کارخانجات‌بلا بشرکت‌پخش جمشید مراجعه‌شود

استخدام کارگر نازك‌کار

شرکت سهامی خاص صنعتی بوتان به دمنفر (کارگرنازك کار) دارای ۵ سال سابقه کار و گواهی شش ساله ابتدائی نیاز دارد داوطلبان می‌توانند بکارگزینی شرکت به نشانی زیر مراجعه نمایند.

جاده ساوه - چهاردانگه جنب کارخانه . بی‌اف - گودریچ کارخانه بوتان .

آگهی استخدام

موسسه کشاورزی در جاده شاهدشت کرج‌برای کار های کشاورزی و باغداری به افرادی‌که‌سابقه کار کشاورزی داشته و یا دوره سپاهی‌ترویج‌را طی کرده باشند و همچنین در محل کار دائما سکونت کنند احتیاج دارد لطفا تقاضای خود را با ذکر سابقه کار - حقوق مورد تقاضا با یك قطعه عکس به‌راهنمای شماره۴۹۳ اطلاعات‌ارسال نمائید .

شرکت‌سهامی صنعتی برلیان

عده‌ای پرسکار درجه‌یك،تکنیسین برق ،کارمند آشنا بامور انبارداری استخدام‌مینماید‌متقاضیان واجد شرایط میتواند با در دست داشتن مدارك لازم شخصا بمحل کارخانه (خرم) واقع در کیلو متر ۱۵ جاده کرج مراجعه فرمائید .

برادران گلپایگانی نمایندگی‌مجازفروش‌محصولات‌بنزایران‌ناسیونال وانت۵۰۸- انواع مینی‌بوس بنز۳۰۹ اتوبوس‌بنز ۳۰۲ تلفن‌های نمایشگاه ۵۳۶۳۰۱-۲۷۹۰۰

آگهی استخدام دیپلمه‌ریاضی

موسسه مهندسین مشاور تعدادی دوشیزه‌دیپلمه ریاضی استخدام مینماید . نوع‌کار پس‌ازآموزش، طراحی پروژه‌های مهندسی است . بالا بودن‌جمع نمرات کتبی ششم (۱۵۶ ببالا) و استعدادعمومی شرط ضروری پذیرش است . تلفن ۸۲۲۹۹۷

آموزش کامپیوتر

ثبت نام برای کلاسهای رایگان و بازدید از مرکزکامپیوتر تا اول آذر همه روزه ادامه دارد .

برای کسب اطلاعات بیشتر خواهشمند است همه روزه از ساعت ۸ صبح الی۸بعدازظهر به خدمات کمپیوتری واقع درخیابان شاه‌عباس نبش کوی سام شماره ۱۱ مراجعه فرمائید

اطلاعات ۱۳۰۱

صاحب امتیاز عباس مسعودی تهران خیابان حیام تلفن ۳۱۱۰۷۱

شرکت سهامی ایران‌چاپ چاپخانه اطلاعات خیابان سپه مقابل پست خانه مرکز تلفن ۳۱۱۲۳۳

نیازمندیهای شما

بچندنفر دوشیزه یا بانوی باسواد جهت ر ... عکاسی نیازمندیم تلفن ۳۵۵۳۷۷ و ـ ۳۵۷۰۵۱ فتوفارملا .
۱ـ۲ آـ ۱۳۹۴۰

استیل کار درجه یک
وسلف سرویس‌ساز درجه یک مورد نیاز است تلفن۶۳۳۲۳۶و ۶۳۳۲۳۷
آـ ۱۳۹۴۵

تعدادی ویزیتور مرد ـ دوشیزه یابانو و تعدادی خانم برای قسمت تولیدی مورد نیاز است. سازمان اسلاید خیابان‌روزولت نرسیده به پمپ بنزین خیابان شهامی نبش خسروپرویزشماره ۵۲ طبقه اول .
آـ ۱۴۰۲۵

ماشین نویس فارسی
چندنفر دوشیزه یا بانو ماشین نویس فارسی متبحر بطورتمام وقت استخدام میشود . لطفا همه روزه‌بین‌ساعت ۱۸ الی۲۰ عصرها به خیابان ویلای شمالی جنب کلیسای ارامنه شماره ۳۴۵ طبقه چهارم شماره ۱۴ مراجعه نمائید .
۱ـ۳ آـ ۱۴۰۰۹

گروه صنعتی مینو استخدام میکند
الف : کارگرزن
۱ـ حداقل تحصیلات چهارم ابتدائی .
۲ـ حداکثر سن ۲۵ سال و سلامت جسمانی .
ب : راننده پایه دوم همگانی
۱ـ داشتن سابقه سه سال رانندگی در تهران .
۲ـ حداقل تحصیلات ششم ابتدائی .
۳ـ حداکثر سن ۳۰ سالو سلامت جسمانی .
۴ـ داشتن تضمین‌مالی .
داوطلبان میتوانند همه روزه از ساعت ۹ صبح الی۱۲بگروه صنعتی مینو جاده مخصوص کرج مراجعه نمایند .
۱ـ۲ آـ ۱۳۰۰۶

جویای کار

جوانی دیپلمه وارد بامور دفترداری وتحصیلداری‌جویای کاراست تلفن۳۱۱۲۳۱ راهنمای ۴۹۱ روزنامه اطلاعات .
۱ـ۴ آـ ۱۸۴۹۹

حسابدار آماده کار
نیمه وقت و تمام وقت تلفن ـ ۶۲۲۴۶۹
آـ ۱۸۵۸۱

مردی ۵۰ ساله آماده برای سرایداری و باغبانی تلفن ـ ۳۱۱۲۳۱ وراهنمای ۴۷۵ روزنامه اطلاعات .
آـ ۱۳۳۹۱

مردی ۳۲ ساله‌جهت‌باغبانی یا اشپزی تمام وقت جویای‌کار است تلفن ۶۳۳۳۷۱ از۹الی۶ بعدازظهر .

جوانی ۲۵ ساله دیپلمه خدمت کرده جویای‌کار است وارد به امورعکاسی‌بیگانی وحسابداری تلفن ۳۱۱۲۳۱ راهنمای ۴۹۴ روزنامه اطلاعات .

دانشجوی اقتصاد صبح ها آماده کار تلفن ۸۶۶۶۹۷
۱ـ۲ آـ ۱۳۶۷۸

راننده پایه یک تهران
جوانی خدمت‌کرده متاهل با سابقه تلفن ۳۱۱۲۳۱ راهنمای ۴۹۲

تکنیسین ساختمان
باتجربه چندین سال عملیات کارگاه آماده کار به راهنمای ۴۸۵ روزنامه اطلاعات تلفن ـ ۳۱۱۲۳۱
۱ـ۳ آـ ۱۸۴۳۱

لیسانس جامعه شناسی
صبح‌ها جویای کار ۹۲۱۶۲۶
۱ـ۳ آـ ۱۳۹۲۲

مهندس برق‌باسابقه
درامور تعمیراتی‌نصب‌تاسیسات وتدریس بعدازظهرها آماده‌کار ۷۹۰۳۶۵
۱ـ۲ آـ ۱۸۶۹۵

جوانی متاهل
تحصیلات حدود دیپلم با برگ پایان خدمت‌وگواهینامه‌رانندگی واطلاع کامل در امور حقوقی وقضائی جهت وصول مطالبات وغیره جویای‌کار میباشدباتلفن ۳۱۵۸۴۴ تماس بگیرید .
۱ـ۲ آـ ۱۳۹۱۳

راننده دوم همگانی
تهران باتجربه و مسلط بتمام ماشینهای کوچک و بزرگ جویای کار است تلفن۳۵۳۴۹۵
۱ـ۲ آـ ۱۸۶۸۱

آموزشگاهها

آموزشگاه‌ماشین‌نویسی بیژن همتا ندارد
میتوانید امتحان کنید میدان ژاله تلفن ۳۱۸۳۸۴
۱ـ۱۳ آـ ۱۲۸۴۰

با ارزانترین شهریه
ماشین نویسی
فارسی و لاتین و بایگانی رادر کمترین مدت فراگیرید‌اموزشگاه اندیشه میدان فردوسی بالای هواپیمائی ملی تلفن ۸۲۸۳۲۶

برای استخدام فوری‌آموزشگاه فائز آموزش I.B.M و ماشین نویسی‌خیابان‌شاه‌آباد۳۰۲۱۳۵

آموزشگاه آرایش ویدا
هنرجو میپذیرد ۷۵۰۲۴۹ و ۷۵۰۲۵۷

آموزش و تعلیم مدل و
مانکن
هنرجالب ودوره کامل مانکنی را در همین تهران بیاموزید .
۶۶۵۰۷۵ و ۶۶۶۶۶۵

تعلیم رانندگی
هنرستان فنی پرستو
مرکز اموزش صحیح رانندگی ومکانیکی ترافیک مجهز به بهترین و مدرنترین وسایل اموزش با مربیان ورزیده و بدون اتلاف وقت با هزینه کم نشانی چهارراه گمرک شاهپور تلفن ۲۳۹۱۶

تدریس خصوصی

فیزیك شیمی ریاضیات در ده جلسه توسط دانشجویان پلی‌تکنیك با تضمین قبولی تلفن ۳۵۴۶۹۲

تدریس خصوصی ریاضیات توسط دانشجوی سال چهارم ریاضی دانشگاه تهران تلفن ۳۱۱۲۲۰

کلیه‌دروس ریاضی‌ششم ریاضی تلفن ۷۸۱۷۷۶

ریاضیات‌فیزیک‌شیمی‌دانشجوی فوق لیسانس فنی ۹۳۱۲۲۱
۱ـ۲ آـ ۱۸۷۱

ریاضیات ـ فیزیك ـ شیمی‌توسط دانشجویان دانشگاه صنعتی آریامهر رفاه دانشجویان تلفن ۹۷۲۰۱۴ داخلی ۳۳۶

کلیه دروس توسط دانشجویان دختر و پسر سال پنجم فنی ـ ۹۲۱۶۲۶
۱ـ۵ آـ ۱۳۱۱۲

تدریس خصوصی
بوسیله دانشجو دانشکده فنی با تضمین قبولی از ۶ به بعد تلفن ۷۷۲۱۲۶
آـ ۱۸۵۴۳ ۱ـ۲

ریاضیات فیزیك شیمی
توسط‌عده‌ای‌لیسانسیه ودانشجو ۴۱۷۹۲
آـ ۱۳۳۹۸

تدریس خصوصی
کلیه دروس ریاضی و فیزیک توسط لیسانسیه ریاضی به تلفن ۷۹۲۴۹۷ مراجعه‌فرمائید.

ترجمه و پذیرش
ترجمه فوری مدارک تحصیلی‌یا مهروزارت دادگستری و کلیه ترجمه های موردنیاز اخذ پذیرش‌معتبرازکلیه‌دانشگاههای خارج ـ دارالترجمه رسمی نصرت روبروی دانشگاه ساختمان بلا تلفن ۴۲۳۴۳
آـ ۱۳۹۴۱

کلیه دروس توسط‌دانشجویان دختر و پسر سال پنجم فنی‌ـ ۹۲۱۶۲۶
آـ ۱۳۹۲۱ ۱ـ۵

تدریس خصوصی
توسط دانشجوی دانشگاه صنعتی اریامهر دروس فیزیک وریاضی صحیها تلفن۹۵۴۲۷۶
۱ـ۲ آـ ۱۳۸۱۹

«تدریس و مکالمه زبان‌انگلیسی درمنزل و محل کارشما تلفن‌ـ ۹۷۷۳۲۷ » .
۱ـ۳ آـ ۱۸۶۰۵

املاك ومستغلات

فروش
خانه فروشی
امیرآباد شمالی ۲طبقه‌مستغلاتی یاویلائی‌بفروش میرسد۶۳۱۹۶۱

منزلی ۴ اطاقه در مجیدیه اجاره یا فروش تلفن ۸۴۲۰۱۱
۱ـ۴ آـ ۱۳۸۳۴

خانه‌ای بمساحت ۷۴۰ متر دوطبقه دارای ۱۲ اطاق آب . برق . تلفن و سرویس واقع در خیابان شهباز خیابان زیبا بیواسطه بفروش میرسد. از ۳تا۶ بعد ازظهر تلفن ۳۵۲۷۷۲
۱ـ۳ آـ ۱۳۶۶۲

خانه‌فروشی‌بدون‌واسطه
امیرآباد شیراز غربی دو طبقه مستقل هر طبقه سه اطاق و هال و سرویس تلفن۶۳۶۷۲۸
۱ـ۳ آـ ۱۸۶۴۹

خانه شمالی مقابل پارک‌گورش قیمت۲۶۰ هزار تومان۷۷۴۹۰۳
آـ ۱۳۸۸۷

منزلی شخصی ساز در فلکه آریاشهر خیابان هشتم بیستمتری‌سازمان آب پلاك ۴۴ دو طبقه دارای ۸ اطاق ۲ هال بزرك آب و برق و تلفن گاراژ بقیمت ۲۷۰هزار تومان بفروش میرسد تلفن ۹۷۵۶۲۰

تهران‌نو خیابان خاقانی روبروی دبیرستان جام‌جم‌خانه هی ویلائی ۲۰۷ متری دارای ۴اطاق بازیرزمین و سرویس کامل ۱۴۵ هزارتومان نقد تلفن ۷۸۷۷۴
۱ـ۳ آـ ۱۴۰۲۳

خیابان وزراء مشرف به پارکسعی با شوفاژ ۲۰۰۰۰ ریال تلفن ۶۲۱۹۲۵
۱ـ۳ آـ ۱۴۰۱۹

نصف نقد بقیه ۶و۱۲و ۲۴ماهه درنیروی‌هوائی و تهران‌نوخانه هی نوساز دست اول ۴ تا۸ اطاقه یکطبقه ودوطبقه ۱۳۰ تا۲۵۰ هزار تومان ۳۹۳۰۵۸
آـ ۱۴۰۲۰

آپارتمان فروشی
آپارتمان‌های ۳ و۴اطاقی برای فروش موجوداست تلفن ۶۳۴۲۵۵

آپارتمان مبله ساختمان‌شاهرخ بفروش میرسد تلفن ۴۲۴۳۵
۱ـ۲ آـ ۱۳۷۹۷

آپارتمانهای ۳ اطاقه مدرن برخیابان پهلوی نزدیك سه راه شاه با ۳۹ و ۴۹ هزار تومان پیش‌قسط تلفن۶۶۲۷۶۳ و ۶۶۵۶۳۸

ساختمان فروشی
ساختمانی ۳ طبقه شامل ۳باب مغازه بمساحت ۳۵۰ متر وزیر بنای ۷۰۰ متر واقع درخیابان فرح‌آباد (ژاله) بعلت‌مسافرت بفروش میرسد تلفن ۸۲۸۲۱۳
۱ـ۳ آـ ۱۳۸۲۴

دو دستگاه ساختمان ۵ طبقه در عباس‌آبادآماده جهت فروش و اجاره ۴۴۰۲۲

طبقه دوم یک ساختمان‌دارای ۴ اطاق‌با هال و انباروسرویس کامل واقع در خیابان طوس بین خیابان جی‌و جاده نظامی کوچه فروردین دست راست بن‌بست اول درب دوم ده‌هزار تومان پول‌و ۴۰۰ تومان اجاره
آـ ۱۴۰۰۰

اجاره داده میشود
ساختمان پنج طبقه شمالی جنوبی دارای نود اطاق با تجهیزات کامل ویلا طبقات فوقانی فروشگاه تعاونی سپه تلفن ۸۲۵۴۹۶ از ساعت سه بعدازظهر .
آـ ۱۸۴۸۹

ویلای فروشی
یکدستگاه ویلای مدرن‌بسیار لوکس با تاسیسات کامل در بهترین نقطه فرمانیه به قیمت یک میلیون و چهارصد هزار تومان به فروش میرسد تلفن ۸۴۴۴۲۴
آـ ۱۳۹۹۹

زمین فروشی
کرج
باغات‌ویلائی
زیبادشت
توصیه سازمان زیبادشت
با نیمساعت فاصله از میدان شهیاد زندگی‌خود را در حومه قرار دهید . از کلیه نقاط پیشنهادی حومه کرج قبلا دیدن نموده بعدابرای هرگونه مقایسه از باغات‌محصور ویلائی زیبا دشت که آماده برای ساختمان است نیز دیدن نمائید و آنگاه برای خرید تصمیم بگیرید .
تلفن۵۳۹۹۸۹ ـ۲۳۷۰۰ و بعد از ظهر ۴۴۳۱۱ نشانی : اتوبان کرج خروجی جاده شاهدشت ۹کیلومتر بطرف جنوب
زیبادشت

زمین فروشی
۲۴ هزار متر مربع زمین در۴ قطعه واقع دربرجاده آبعلی جنب فیات جهت امور صنعتی جدا یا یکجا بفروش میرسد تلفن ۷۸۱۴۱۳ طبسی
۱ـ۲ آـ ۱۳۸۴۱

ویلادشت
شماوهمه
ممکن نیست در حومه کرج زمین تفکیک شده بقطعات۱۵۰۰ متر بیالا با سند مالکیت وسند اب از چاههای عمیق خیابان های اسفالت شده باغهای‌میوه قیمت متری ۶۵ ریال بیالا نقد و اقساط پیداکنید .
از شما و همه دعوت میکنیم از ویلادشت‌دیدن فرمائید . هرجمعه صبح ساعت ۸٫۵ سرویس مجانی‌ویلادشت درخدمت شماست . دفتر مرکزی خیابان‌آیزنهاور درمقابل خیابان کاوه پلاك ۱۶۳ تلفن ۹۲۲۵۶۷

خرید
باغ دشت
توصیه‌بطبقات ویلانشین در شهریار متری
۶۰ ریال
نقد بقیه باقساط ۲۵ ماهه دفتر جهان‌تلفنهای ۹۷۱۸۷۱ و ۹۷۳۲۶۴

زمین زراعتی بمساحت
۲۰۰ هکتار
بفاصله ۱۰۰ متر از اسفالت بادوچاه عمیق ۸ اینچ و ساختمان‌کارگری و
۲۰ هکتار
باغ انگور و سیب خوش آب و هوا که‌جهت شهرسازی و زراعت و دامپروری مناسب است بفروش میرسد دفتر امین تلفن ۹۲۲۳۲۷

مفت و مجانی
یک قطعه زمین‌بمساحت۵۲۸۰ مترمربع و مسطح ازاراضی طرشت جنوب اتوبان بفروش میرسد تلفن ۹۲۷۶۸۱
۱ـ۵ آـ ۱۸۴۳۷

موقعیت جالب
ویلائی‌مدرن‌شخصی‌ساز ۱۰۲۵ متر ۶۰۰ مترزیر بنا در موقعیتی بسیار عالی بین دو شاهراه پهلوی‌وجردن زیرخیابان ظفروافع‌در خیابان‌فرزان پلاك ۲۵ شامل سالن و هال و ناهار خوری وسیع و پنج اطاق‌خواب و دفتر به انضمام زیر زمین بازی و رختشوی خانه و گلخانه و ایوان خیلی بزرك با استخر شوفاژو سایر تجهیزات بمبلغ یك میلیون وچهار صد هزار تومان بفروش میرسد تلفن ۸۹۰۶۷۴

قطعات ۱۰۰ متری در جنوب غربی تهران باآب و برق متری
۵۵ تومان
نقد و اقساط
دفترجهان سه راه تهران ویلا طبقه فوقانی بانك تهران‌تلفنهای ۹۷۱۸۷۱ و ۹۷۳۲۶۴

فروش‌وسرقفلی

مغازه واگذاری
یک مغازه بابرق و تلفن چهارراه باستان بفروش میرسد ۹۲۱۷۷۹

در کریمخان زند
طبقات و مغازه و زیرزمین با کولر و شوفاژ اجاره ۹۷۴۷۹۲
۱ـ۱۲ آـ ۱۳۸۵۶

یکباب مغازه تولیدی پوشاك واقع در خیابان شاه پاساژ شانزلیزه طبقه سوم با کلیه وسایل کار واگذار میشود . تلفن ۶۲۱۴۷۴
۱ـ۳ آـ ۱۳۸۴۷

مغازه ساندویچ فروشی باجواز خیابان شاه‌اباد جنب سینما اروپا پاساژ صفوی‌اغذیه‌فروشی گوجانی ۷۹۱۴۶۲
۱ـ۲ آـ ۱۳۸۳۸

فروش مغازه با آب ، برق ، تلفن فیشرآباد ۸۳۲۷۱۷

شرکت رضایار
باتمام تجهیزات بفروش میرسد ۶۳۵۵۶۱

آرایشگاه فروشی تلفن ۹۶۲۸۰۸

سرقفلی قهوه‌خانه
با حیاط ۳ اطاق ۳ زیرزمین جمعا واگذار میشود خیابان فروردین چهارراه تیر پلاك ۱۰۷ تلفن ۴۵۲۹۳
۱ـ۵ آـ ۱۳۹۱۰

پانسیون
پانسیون مجهز واگذار میشود یا شریک مطلع میپذیرد تلفن‌ـ ۸۹۰۸۵۹
۱ـ۲ آـ ۱۳۸۵۷

اجاره‌داده‌میشود

دو دستگاه آپارتمان مستقل دارای ۱۲ اطاق و دو شماره تلفن و کولر نزدیک میدان ۲۵ شهریور برای شرکتهای خصوصی و تجاری باجاره واگذار میشود تلفن ۸۲۳۶۸۴
آـ ۱۳۷۳۳

چندین دستگاه‌آپارتمان ۳اطاقه باشوفاژ کولر تلفن و آسانسور در فرح جنوبی‌برای محل کار شرکت اجاره داده میشودتلفن ۷۶۳۳۲۶
۱ـ۳ آـ ۱۳۷۶۳

آپارتمان ۴ اطاقه
هال بزرگ سرویس کامل با تلفن واقع در ویلای غربی که دو اطاق آن برای دفتر کار اجاره بتلفن ۸۳۸۱۱۱ مراجعه نمائید.
آـ ۱۳۸۹۳

یک آپارتمان ۵ اطاقه با تلفن اجاره ۱۲۰۰ تومان تلفن ۷۵۲۹۸۲
۱ـ۳ آـ ۱۳۸۴۴

خیابان بخارست جنب‌سوپر ـ مارکت فروشگاه‌میرزکیکدستگاه آپارتمان ۵ اطاقه‌لوکس با سرویس کامل شوفاژ و تلفن باجاره واگذار میشود تلفن ـ ۸۴۱۶۸۱
آـ ۱۴۰۰۴

آپارتمان لوکس ۶ اطاق
باضافه هال وسیع و سرویس کامل تلفن مستقیم دستگاه تهویه گرم‌وسرد ۲ هزار تومان اجاره تلفن ۷۵۳۹۷۳ بین‌ساعت ۱۴ تا ۱۹
آـ ۱۳۷۲۵

اجاره نوساز دو لوکس جهت‌خارجیان‌واشخاص با سلیقه ۴ دستگاه آپارتمان با حیاط مجزا با شوفاژ هریك ۶اطاقه صبح ها ۹ تا ۱۲ ـ ۴تا ۷ پهلوی تلفن ۴۷۴۷۵

عباس‌آباد فرح شمالی
یکدستگاه آپارتمان ۴ اطاقه با حیاط‌وگاراژ اجاره‌داده‌میشود تلفن ۸۴۱۹۵۲
۱ـ۵ آـ ۱۳۹۳۳

طبقه دوم آپارتمان
دارای ۳ اطاق و سرویس‌کامل برای سکونت یک زن و شوهر واقع در خیابان جامی پاریس پلاك ۲۵ماهیانه ۸۰۰ تومان اجاره عصرها تلفن ۶۶۱۷۶۴
آـ ۱۳۹۸۴

یك دستگاه مستقل
چهار طبقه نوساز شامل ۲۰ اطاق باتجهیزات‌کامل‌وسرویس لازم‌در خیابان‌فرح‌شمالی‌خیابان پالیزی نبش‌کوچه‌بهرام وپالیزی اجاره داده می شود تلفن ـ ۸۴۱۵۵۸
۱ـ۲ آـ ۱۳۹۷۷

اجاره
امیرآباد شمالی
فرح‌زاد غرب کوی دانشگاه آپارتمان ۶ اتاقه با شوفاژ ـ خیابان هیراد ۴ اتاقه۶۳۹۲۰۴

ساختمان اجاره
ساختمانی در خیابان سپهبد زاهدی روبروی پمپ‌ـ بنزین ۶ طبقه‌هرطبقه دارای۱۲ اتاق و شوفاژ و تهویه و آب‌و برق و تلفن های مجزا برای اجاره به شرکتهاوادارات‌دولتی آماده است تلفن ۴۵۱۳۹ از ساعت ۵ الی۷ و نیم بعدازظهر
۱ـ۳ آـ ۱۸۵۸۹

مطب برای اجاره
مطب برای‌پزشک یادندانپزشک با دکوراسیون کامل واقع در خیابان تخت جمشید موجود است تلفن ۸۹۰۴۱۸ عصرها
آـ ۱۸۶۰۱

اطاق اجاره
(وزراء و بخارست)
۵ و ۶اطاقه از ۱۵۰۰ تا۲۵۰۰ تومان موجود تلفن ۴۶۰۸۱ (دفتر امین)

منزل اجاره
منزلی تمام‌مبله درخیابان‌آپادانا باجاره‌داده‌میشودتلفن ۸۴۱۷۲۵
۱ـ۴ آـ ۱۳۶۹۷

خانه در نزدیک
حسینیه ارشاد شمالی دو طبقه ۹اتاق و سرویس و تلفن ۷۷۹۱۵۵
آـ ۱۸۶۴۷

نیازمندیهای اجاره

سازمان نیازمندیهای خارجیان خانه‌شما را اجاره میدهد ۸۳۳۹۳۹

آژانس امپایر ۷۷۳۲۸۵ ۷۷۸۹۵۵ اجاره به خارجیها

۸۳۵۱۲۰-۸۲۹۷۶۶ سازمان کورش ـ اجاره به خارجیان

موسسه شهر طلائی
اجاره به خارجیان ۷۵۶۹۲۲
آـ ۱۳۷۱۶

تعدادی خانه یا آپارتمان جهت اجاره فورا نیازمندیم ۴۶۰۸۱ (دفترامین) .

موسسه نیازمندیهای هیلتون
اجاره به خارجیان ۸۳۴۶۳۷
آـ ۱۳۸۹۱

زمین یا انبار در جاده کرج مورد نیاز است تلفن ۸۳۸۷۸۰

بیک دفتر شامل‌دو اطاق‌حوالی فروشگاه فردوسی احتیاج‌است تلفن ۳۹۳۷۴۲
آـ ۱۴۰۰۲

خریداری‌میشود

اراضی ام ام سی . ام ار . اس‌ـ تهران‌پریـ مونترال چیت‌گرـ سلیمانخانی‌ـوردآورد گرمدره ـ کلاک ـ جاده کرج وجاده قزوین خریداریم تلفن ۹۷۸۰۹۰

اراضی کیشا خریداریم تلفن ۹۷۱۳۴۸ امیری

زمین تهران پارس خریداریم ۷۹۳۰۲۰

زمین های تهران پارس خریداریم تلفن ۷۸۱۹۴۱

زمینهای تهران‌پارس خریداریم ۷۸۲۱۲۸

زمینهای داخل شهر و شمیرانات خریدار فروشنده‌ایم ۸۴۴۳۳۳

اراضی تهران پارس خریدار و فروشنده‌ایم ۷۹۰۰۹۰

خریدار زمین تهران‌پارس ۷۸۱۹۲۶

زمینهای افسریه شاه‌آباد شرق مشیریه‌خریداریم‌تلفن ۳۵۵۵۲۶
۱ـ۱۰ آـ ۱۳۵۰۶

اراضی جاده کرجتا فزوین اخریدار و فروشنده‌ایم ـ ۹۲۳۴۳۲ و ۹۳۰۵۸۹ کلهر

خرید کوهک جنت‌اباد‌باغ‌میر عباس‌اباد سازمان برنامه تلفن ۶۶۶۲۰۲

پهلوی جردن سلطنت‌آباد ـ ۸۷۱۱۵۳
۱ـ۲۶ آـ ۱۳۷۷۴

زمین تهران پارس خریداریم تلفن۷۸۲۴۱۹

مورد نیاز برای خرید حدودکصدهکتارزمین زراعتی بایک حلقه چاه عمیق‌خریداریم تلفن ۴۱۱۱۸
۱ـ۳ آـ ۱۳۶۲۳

زمینهای گیشا خریداریم هجری تلفن ۶۳۴۲۴۴

اراضی تهران پارس شرکت نفت راه آهن خریداریم تلفن ۷۸۴۸۵

بنگاههای معاملات املاك

کارخانه و انبار خریدار و فروشنده‌ایم تلفن ۹۵۲۵۴۵

خانه فروشی رهن و اجاره داریم تلفن ۶۳۸۷۳۴ کیشا

بازرگانی نیك ۶۲۱۶۰۶
مرکز معاملات‌املاکو مستغلات یوسف‌آباد ونک و حومه‌تهران

زمین‌های تهران پارس‌را نقدا خریدار و فروشنده‌ایم تلفن ۷۸۱۰۷۹

پورس اراضی ولنجک محمودیه علی‌آباد لطفی ـ ۸۹۰۱۵۰

زمینهای کوی نیروی هوائی را خریداریم تلفن ۷۹۳۸۶۴ املاك صبا

زمینهای گیشا خریداریم دفتر قنبری ۶۳۴۹۹۲

بنگاه کوشان ۳۱۹۷۸۴ لاله‌زارنزدیك میدان‌سپه مخصوص انجام معاملات املاك
برای خرید یا فروش املاک خود کافیست تلفنا یا وسیله پست خواسته‌های خود را **به‌بنگاه‌کوشان بفرمائید**
آـ ۱۲۸۳۸ ۱ـ۲

دفتر پارس
مرکز معاملات املاك و مستغلات در شهر و عباس‌آباد و شمیرانات تلفن ۷۶۱۵۵۸

خانه اجاره رهن فروشی داریم کیشا ۶۳۸۷۳۴

خانه های ارزان و زمین شمال شهر ۳۰۰ تایك میلیون تومان فروشی املاك‌خیابان‌نفت۷۷۶۹۹۵

معاملات‌پول

پول موجود
خانم...آقا
وام فوری باتخفیف کلی در مقابل اسناد اتومبیل و تلفن و ملك و هر گونه وام متفرقه که بخواهید با شرایط سهل بمدت دلخواه فورا بشما داده میشود تلفن .
۴۹۰۵۰
۴۵۰۵۷
ادرس : خیابان حافظ جنب پارک‌منتل‌پلاک۱۹۴موسسه‌تعاون

وام ارزان اتومبیل تلفن ، ملك بمدت دلخواه موسسه جهان ۸۲۲۳۴۱

دادوستد پول از یك میلیون ریال ببالا پاکپور ۶۶۴۶۱۸ و ۶۶۶۲۶۳

فلك وام میدهد
درمقابل مبیع ارزنده فلك فورا وام میدهد تلفن ۷۶۵۷۴۵

پول فوری با سود بانکی در مقابل خانه،مستغلات ۹۲۸۴۶۵

وام در مقابل تلفن‌واتومبیل
۳۰۳۲۳۶

پول شرطی‌با سودبانکی ۴۰۷۵۵

برای گرفتن وام وگروگذاشتن روی اتومبیل وتلفن وملك‌خود باتلفن ۴۴۳۰۴ تماس بگیرید .

وام در مقابل تلفن واتومبیل
۳۰۳۲۳۷

پول ۵راشاهی۶۲۴۸۷۳

پول دوشاهی ۸۲۹۶۸۰

پول دوشاهی ۶۲۶۵۰۶

وام روی اتومبیل تلفن ملك موسسه ایرانشاد
۷۵۳۷۶۸

مورد نیاز

پول‌شرطی در مقابل‌خانه مستغلات فورانیازمندیم ۹۲۸۴۶۶

معاملات‌تلفن

تلفن ۲ ویلا‌خریداریم۵۳۵۷۴۴
۱ـ۲۶ آـ ۱۲۵۲۵

خرید و فروش تلفن ۸۲۰۸۴۱

تلفن ۳ و ۸ فروشنده‌ایم ۳۰۳۲۳۷

خرید و فروش تلفن ۳۰۳۲۳۶ اسلامبول کمپانی ـ ۲٫۱۷

خرید فروش هرنوع تلفن نصب ودرجا ۶۳۱۲۱۲

قبوض

موسسه تک
صددرصد قبوض فرش طلاـ جواهر بانک کارگشائی را خریدار است و بمازاد ارزیابی قبوض شما وام میدهد خیابان شاهرویبانکمیمه بازرگانان ۶۶۲۴۵۹ و ۴۵۱۶۸

اردهالی قبض بانك‌کارـ گشائی را ۳۰ درصد اضافه خریدار است اول بازار کفاشها سرای مهدیه ۲۳۴۸۲

نیازمندیهای اطلاعات
تلفنی آگهی قبول میکند
تلفنهای ۳۱۱۲۲۵-۳۱۱۲۲۴
۳۱۱۲۳۰-۳۱۱۲۲۹-۳۱۱۲۲۷

قابل توجه مدیران شرکتها وکارخانجات
کلیه وسائل فرسوده و مستعمل شما را در محل نقدا خریداریم تلفن ۸۳۲۹۸۶

انجمن کتب مقدسه
هدف این موسسه عبارتست از چاپ و انتشار کتب مقدسه‌به هزارو چهارصد زبان‌در سرتاسر جهان انجمن دارای شعباتی در صدو شصت‌ویك کشور از جمله ایران میباشد کتاب مقدس حاوی ۶۶کتاب مختلف از جمله کتابهای موسی‌و شرح حال انبیاء و احکام ایشان و همچنین شرح‌حال حضرت عیسی و شاگردانش است قوام‌السلطنه شماره ۳٫۷ و ۴٫۷ تلفن۳۱۱۹۸۷ صندوق پستی ۱۴۱۲

دفتروکالت ومشاورات قضائی
برای انجام کار های ثبتی ـ قضائی وصول مطالبات همچنین هرگونه مشاورات اداری و اختلاف خانوادگی اعم از مرکز یا شهرستان ها تحت نظر وکلای مبرزو متخصص کارصبح وعصر آماده میباشد .
ساعات کار صبحها از ۱۰ تا ۱۲ و بعدازظهرها از ۴٫۵ الی ۷
نشانی : تهران خیابان اسلامبول ساختمان پلاسکو طبقه سوم شماره ۲۰۹ تلفن ۳۰۱۳۹۶

دربازکن برقی
EFBOX
افباکس
با گوشی‌ثنکن و اقساط ماهیانه‌مرکز فروش و نصب در ایران شرکت‌کارور خیابان روزولت میدان ۲۵ شهریور ساختمان منوچهری.
تلفن : ۸۳۲۳۸۴ - ۸۳۳۶۹۸

آگهی استخدام
برای اجرای چند طرح بزرك عمرانی افراد زیر استخدام میشوند .
۱ ـ مهندس راه و ساختمان با سابقه حداقل‌سه سال اجرای کار برای خدمت در کارگاهها .
۲ ـ مهندس راه و ساختمان با حداقل سه‌سال سابقه کار در طرح پروژه‌ها برای دفتر تهران
۳ ـ نقشه‌کش باسابقه حداقل پنج سال در امور راه و ساختمان .
۴ ـ تکنیسین اجرای کارهای خاکی و ساختمانی
۵ ـ نقشه بردار با تجربه .
ازداوطلبان‌خواهشمند است‌شرح‌سوابق‌تحصیلی و تجربه کار خود را همراه با یك قطعه عکس پرسنلی و آدرس‌کامل و شماره تلفن به راهنمای شماره ۴۵۴ روزنامه اطلاعات ارسال دارند تا ترتیب مصاحبه حضوری داده شود .

برای احداث کارگاه‌احتیاج‌به‌قطعه زمینی بمساحت ۳۰۰۰ الی ۵۰۰۰ مترمربع (باسالن وبدون سالن) درمحدوده شهردارای آب ، برق‌و تلفن ـ خواهشمند است صبحها از ساعت۹الی۱۱ به‌تلفن۶۲۲۴۶۴ مراجعه فرمائید .

برای تهیه هر نوع وام بیش از یك میلیون‌ریال با ما تماس بگیرید پاکپور ۶۶۶۲۶۳ و ۶۶۴۶۱۸و ۶۶۰۲۰۰

تدریس خصوصی
فیزیك، شیمی، ریاضیات ، ادبیات وسیله دانشجویان دانشگاه تهران امور دانشجوئی دانشگاه تهران تلفن ۴۷۰۶۷

قابل توجه اهالی محترم تهران و شهرستانها
صاحبان‌زمین
خانمها و آقایان شماکه‌بعللی نمیتوانید ساختمان سازی کنید یك شرکت ساختمانی‌باطرح و نقشه مورد تائید شما با بهترین اسلوب مهندسی با شرایط زیر ساختمان سازی میکند .
۱ ـ کلیه هزینه ساختمان بعهده شرکت میباشد
۲ ـ طرح و نقشه و اجرای ساختمان شما تحت نظر مهندسین شرکت مزبور میباشد .
۳ ـ هزینه ساختمان شمابصورت‌اقساط سالیانه با سود بانکی دریافت میگردد .
برای کسب اطلاعات بیشتربنشانی خیابان‌پهلوی چهار راه شاه کوچه سیمرغ شماره ۶۶ طبقه سوم تلفن ۶۶۸۳۷۴ مراجعه فرمائید .

آگهی استخدام
شرکت سهامی نورد ولوله اهواز جهت خدمت در تهران واجدین شرایط زیر را استخدام مینماید :
۱ ـ پانچیست
حداقل تحصیلات‌دیپلم کامل وداشتن ۲ سال سابقه کار با ماشین های آی . بی . ام .
۲ ـ ماشین نویس فارسی و لاتین
ورزیده مسلط بزبان انگلیسی‌وداشتن ۲ سال سابقه‌کار.
داوطلبان میتوانند بادردست داشتن فتوکپی مدارک و شناسنامه روزهای ۲۸ـ۲۹ـ ۳۰ آبانماه از ساعت ۹الی۱۲ بکارگزینی شرکت واقع درخیابان حافظ ساختمان بانک‌کار طبقه ۱۴ مراجعه نمایند .

استخدام مدیر فروش
کارخانه سازنده وسائل خانگی از قبیل اجاق‌گاز ـ آبگرمکن گازی ـ بخاری‌گازی و کولر برای فروش محصولات خود بیکنفر مدیر فروش بامشخصات زیر نیازدارد :
۱ـ داشتن حداقل پنج سال سابقه مدیریت فروش برای کالاهای فوق یا نظایر ان .
۲ـ سن بین ۳۰ تا ۴۰ سال .
۳ـ حداقل تحصیلات دیپلم کامل متوسطه ـ دارندگان فوق دیپلم ولیسانس بشرط داشتن تجربه حق تقدم دارند .
۴ـ داشتن برگ خاتمه خدمت ویا معافی غیر پزشکی .
۵ـ آشنائی کافی بزبان انگلیسی .
واجدین شرائط مشخصات کامل خود را به ضمیمه‌یک قطعه عکس و میزان حقوق درخواستی و ذکر سوابق کاربه صندوق پستی شماره ۱۴٫۱۲۰۳ ارسال دارند .

محصولات عکاسی آگفا ـ گورت
GEVAERT AGFA-GEVAERT
بمنظورفروش‌ماشینهای الکترواستاتیك‌گوافاکس بیکنفر فروشنده فنی و مطلع با حداقل دو سال سابقه کار و آشنائی کامل بزبان انگلیسی و یا آلمانی دارای گواهی خاتمه‌خدمت و یا معافی‌دائم و نیزگواهی رانندگی‌باسن ۲۵ الی ۳۰ سال‌مورد احتیاج است تلفن ۸۲۸۵۶۵

نیازمندیهای شما

سینما کسری

نمایش‌دهنده برگزیده‌ترین آثار سینمائی‌جهان
تلفن ۸۲۶۹۳۹ ـ سئانسها ۳۰ر۱۰ـ۲ـ۴ـ۶ـ۸ـ۱۰

برنامه سینماها

★ آخرین‌مردروی‌زمین ـ رنگی ـ چارلتون‌هستون
بولیدور (۴۲۶۳۱) ۳۰ر۱۱ـ۳۰ر۳ـ۳۰ر۵ـ۳۰ر۷ـ۳۰ر۹

★ ازدواج سیسیلی ـ رنگی ـ لاندابوزانکا
کسری (۸۲۶۹۳۹) ۳۰ر۱۰ـ۲ـ۴ـ۶ـ۸ـ۱۰
تخت‌جمشید (۴۳۵۵۰) ۱۱ـ۳۰ر۲ـ۳۰ر۴ـ۳۰ر۶ـ۳۰ر۸ـ۳۰ر۱۰

★ انتقام والدز ـ رنگی ـ برت‌لنکستر
فلور (۲۸۰۹۶) ۹ـ۱۱ـ۱ـ۳ـ۵ـ۷ـ۹
دروازه‌طلائی (۳۵۲۱۶۰) ۱۰ـ۱۲ـ۲ـ۴ـ۶ـ۸ـ۱۰

★ الماس‌داغ،خون سرد ـ رنگی ـ ریچاردهریسون
پردیس (۳۰۴۲۵۹) ۹ـ۱۱ـ۱ـ۳ـ۵ـ۷ـ۹

★ باغ فیتزی گونتین ـ رنگی ـ هلموت برگن
شهرقصه (۶۲۷۲۹۰) ۱۱ـ۲ـ۴ـ۶ـ۸ـ۱۰

★ پستچی ـ نصیریان ـ انتظامی ـ ژاله سام
کاپری (۹۲۸۴۰۱) ۱۱ـ۱ـ۳ـ۵ـ۱۵ر۷ـ۳۰ر۹

★ پرنده‌ای بابالهای بلورین ـ رنگی ـ سوزی کندال
ایفل (۳۱۱۴۷۰) ۱۰ـ۱۲ـ۲ـ۴ـ۶ـ۸ـ۱۰

★ تصویر دوریان‌گری ـ رنگی ـ هلموت‌برگر
سینماونک (۶۸۴۱۱۶) ۱۵ر۱۱ـ۳۰ر۳ـ۳۰ر۵ـ۴۵ر۷ـ۱۰

★ تایتان ـ رنگی ـ جولیانوجما
ناج (۳۱۳۸۶۴) ۳۰ر۱۰ـ۲ـ۴ـ۶ـ۸ـ۱۰

★ تابستان ۴۲ ـ رنگی ـ جنیفراونیل
گلدیس (۶۲۸۷۱۳) ۳۰ر۳ـ۳۰ر۵ـ۳۰ر۷

★ تجسم ـ رنگی ـ ژان سورل
آریا (۳۱۹۸۸۴) ۹ـ۱۱ـ۱ـ۳ـ۵ـ۷ـ۹

* جاسوسی‌که هرگز نبود ـ رنگی ـ جوج‌پیپارد
گلدن‌سینی (۶۶۳۳۶۹) ۱۵ر۱۱ـ۳۰ر۳ـ۳۰ر۵ـ۳۰ر۷ـ۳۰ر۹
سانترال (۹۲۸۶۸۶) ۱۱ـ۱ـ۳ـ۵ـ۷ـ۱۵ر۹
متروپل (۳۱۹۴۱۰) ۳۰ر۱۰ـ ۳۰ر۱۲ـ ۳۰ر۲ـ۳۰ر۴ ـ۳۰ر۶ـ۳۰ر۸
رویال (۸۲۹۷۸۵) ۱۰ـ۱۲ـ۲ـ۴ـ۶ـ۸ـ۱۰

★ جهنم + من ـ فردین ـ پوری بنائی
نیاگارا (۶۶۵۳۰۷) ۱۱ـ۱ـ۳ـ۵ـ۷ـ۱۵ر۹
اروپا (۳۰۳۱۷۹) ۳۰ر۱۰ ـ ۳۰ر۱۲ ـ ۳۰ر۲ ـ ۳۰ر۴ ـ ۳۰ر۶ ـ ۳۰ر۸
عیامی (۷۵۴۳۲۹) ۱۱ـ۱ـ۳ـ۵ـ۷ـ۹
الوند (۳۵۶۵۳۸) ۱۰ـ۱۲ـ۲ـ۴ـ۶ـ۸ـ۱۰
کیهان (۹۵۷۳۶۰) ۹ـ۱۱ـ۱ـ۳ـ۵ـ۷ـ۹
اسکار (۹۲۰۸۸۸) ۹ـ۱۱ـ۱ـ۳ـ۵ـ۷ـ۹
ارانوس (۲۷۹۷۱) ۱۰ـ۱۲ـ۲ـ۴ـ۶ـ۸
ماریلک (۹۶۳۶۱۶) ۱۵ر۱۰ ـ ۱۵ر۱۲ ـ ۱۵ر۲ ـ ۱۵ر۴ ـ ۱۵ر۶ ـ ۱۵ر۸
آسمان آبی (۳۹۲۶۶۸) ۹ـ۱۱ـ۱ـ۳ـ۵ـ۷ـ۹
سیلورسینی (۸۶۱۲۰۵) ۳۰ر۱۰ـ۳۰ر۲ـ۳۰ر۴ـ۳۰ر۶ـ۳۰ر۸
سیلوانا (۳۹۳۷۷۷) ۱۰ـ۱۲ـ۲ـ۴ـ۶ر۱۵ـ۳۰ر۸
بلوار (۶۶۰۲۹۳) ۱۱ـ۲ـ۴ـ۶ـ۸ـ۱۰

★ جدال در آفریقا ـ رنگی ـ پیربرایس
پلازا (۶۶۰۴۷۶) ۱۱ـ۱ـ۳ـ۵ـ۷ـ۹
نپتون (۷۶۰۱۳۶) ۹ـ۱۱ـ۱ـ۳ـ۵ـ۷ـ۹
سهیلا (۳۱۶۴۲۴) ۳۰ر۱۰ـ۳۰ر۱۲ـ۳۰ر۲ـ۳۰ر۴ـ۳۰ر۶ـ۳۰ر۸

★ حسن سیاه ـ نصرت کریمی ـ مهناز
آسیا (۴۲۹۰۹) ۱۱ـ۱ـ۳ـ۵ر۱۵ـ۳۰ر۷ر۴۵ر۹
رکس (۳۱۵۲۹۳) ۳۰ر۱۰ـ۳۰ر۱۲ـ۳۰ر۲ـ۳۰ر۴ر۴۵ر۶ـ۹
شهوند (۳۵۴۰۴۰) ۳۰ر۱۰ ـ۳۰ر۱۲ ـ۳۰ر۲ـ ۳۰ر۴ـ۳۰ر۶ـ۳۰ر۸
ایدو (۹۵۱۲۸۲) ۹ـ۱۱ـ۱ـ۳ـ۵ـ۷ـ۹
زنگین‌کمان (۷۵۶۷۶۰) ۱۰ـ۱۲ـ۲ـ۴ـ۶ر۱۵ـ۳۰ر۸
ژاله (۳۰۴۱۲۰) ۹ـ۱۱ـ۱ـ۳ـ۵ـ۷ـ۹
پاسارگاد (۷۹۲۷۸۲) ۱۰ـ۱۲ـ۲ـ۴ـ۶ر۱۵ـ۳۰ر۸
بوسکا (۵۳۹۵۴۴) ۱۰ـ۱۲ـ۲ـ۴ـ۶ـ۸
المپیا (۹۲۶۷۹۷) ۱۵ر۱۰ـ۳۰ر۱۲ـ۳۰ر۲ـ۳۰ر۴ـ۳۰ر۶ـ۳۰ر۸
چرخ‌وفلک (۹۵۰۵۵۸) ۱۰ـ۱۲ـ۲ـ۴ـ۶ـ۸
شرق (۵۳۴۰۲۴) ۹ـ۱۱ـ۱ـ۳ـ۵ـ۷ـ۹
فیروزه (۷۵۷۶۶۹) ۱۱ـ۱ـ۳ـ۵ـ۷ـ۹
درایوین‌سینماونک (۶۸۲۵۵۷) ۶ـ۸ـ۱۰
دیانا (۴۷۳۶۵) ۱۵ر۱۱ـ۳۰ر۱ـ۳۰ر۳ـ۳۰ر۵ـ۳۰ر۷ـ۴۵ر۹
حافظ (۳۹۱۰۷۴) ۱۰ـ۱۲ـ۲ـ۴ر۱۵ـ۳۰ر۶ـ۳۰ر۸

★ دامی برای شفت ـ رنگی ـ ریچاردرانتری
پارامونت (۴۸۳۲۱) ۱۵ر۱۱ـ۳۰ر۳ـ۳۰ر۵ـ۳۰ر۷ـ۳۰ر۹

★ دکتر جون تازه چه‌خبر ـ رنگی ـ رایان اونیل
دیامونت (۸۲۸۴۰۰) ۱۵ر۱۱ـ۳۰ر۳ـ۳۰ر۵ـ۳۰ر۷ـ۴۵ر۹

★ دوستان شون‌بری ـ انیسه‌الونیا
رادیوسینی (۴۳۳۲۰) ۱۵ر۱۱ـ۳۰ر۳ـ۳۰ر۵ـ۳۰ر۷ـ۳۰ر۹

★ درشکه‌چی ـ نصرت کریمی
مارژستیک (۶۶۸۴۶۱) ۳۰ر۱۰ـ۱ـ۳ـ۵ر۱۵ـ۷ـ۳۰ر۹

★ در غبار خورشید ـ رنگی ـ ماریاشل
زیولی (۷۵۷۷۷۷) ۱۱ـ۳۰ر۳ـ۳۰ر۵ـ۳۰ر۷ـ۳۰ر۹

★ رام و شام ـ رنگی ـ ایستمن‌کالر
همای (۳۱۱۶۶۹) ۳۰ر۱۰ـ۳۰ر۲ـ۳۰ر۴ـ۳۰ر۶ـ۳۰ر۸

★ رینگو طپانچه طلائی ـ جدال زیر صفر
البرز (۳۰۴۲۵۸) ۳۰ر۸ـ۱۲ـ۳۰ر۳ـ۷ـ۳۰ر۸ـ۳۰ر۱۰

★ سرقت هواپیما ـ رنگی ـ چارلتون‌هستون
شهرفرنگ (۶۲۷۶۲۸) ۳۰ر۱۱ـ۳ـ۱۵ر۵ـ۳۰ر۷ر۴۵ر۹

★ شاهد عینی ـ رنگی ـ سوزان جرج
مولن‌روژ (۷۵۲۹۲۹) ۱۱ـ۲ـ۴ـ۶ـ۸ـ۱۰

★ صد هزار دلار برای رینگو ـ ۱۸ ساله‌گان در آفتاب
دنیا (۳۹۳۸۱۲) ۹ـ۱۱ـ۱ـ۳ـ۵ـ۷ـ۹

★ عشق دنیای ناشناخته ـ رنگی ـ هلموت‌برگر
امپایر (۶۲۳۹۴۲) ۱۵ر۱۱ـ۳۰ر۳ـ۳۰ر۵ـ۳۰ر۷ر۴۵ر۹

★ عروسکی بالای دار ـ رنگی ـ باربارا‌پرگینز
پارک (۳۱۹۶۳۷) ۹ـ۱۱ـ۱ـ۳ـ۵ـ۷ـ۹

★ کومانچرو ـ رنگی ـ جان‌وین
ادئون (۳۱۸۱۱۸) ۳۰ر۱۰ـ۳۰ر۲ـ۳۰ر۴ـ۳۰ر۶ـ۳۰ر۸

★ کشیش کم‌رو زن‌پررو ـ رنگی ـ روسانا‌پودستا
پ. پ. (۸۲۹۶۴۱) ۱۰ـ۱۲ـ۲ـ۴ـ۶ـ۸ـ۱۰

★ گوبی قهرمان المپیک ـ رنگی ـ والت‌دیسنی
سینه‌موند (۴۸۳۳۲۲) ۱۱ـ۳ـ۵ـ۷ـ۹

★ گروهبان ـ ملک‌مطیعی ـ منوچهر وثوق
اونیورسال (۹۲۶۹۵۳) ۱۱ـ۱ـ۳ـ۵ر۱۵ـ۷ر۳۰ر۹
پاسیفیک (۷۵۳۳۱۱) ۳۰ر۱۱ ـ ۳۰ر۱ ـ ۳۰ر۳ ـ ۳۰ر۵ ـ ۳۰ر۷ ـ ۳۰ر۹
ایران (۳۱۶۳۵۴) ۳۰ر۱۰ـ۳۰ر۱۲ـ۳۰ر۲ـ۳۰ر۴ـ۳۰ر۶ـ۳۰ر۸
سایتا (۳۵۲۴۴۲) ۱۰ـ۱۲ـ۲ـ۴ـ۶ر۱۵ـ۳۰ر۸
نیسفون (۹۵۸۸۸۲) ۱۰ـ۱۲ـ۲ر۱۵ـ۳۰ر۴ـ۴۵ر۶ـ۹
براد (۷۵۳۳۸۲) ۹ـ۱۱ـ۱ـ۳ـ۵ـ۷ـ۹
موناکو (۷۹۵۵۷۶) ۹ـ۱۱ـ۱ـ۳ـ۵ـ۷ـ۹
پرسپولیس (۵۸۱۰۸۳) ۸ـ۱۰ـ۱۲ـ۲ـ۴ـ۶ـ۸ـ۱۰
داریوش (۲۶۲۶۵) ۹ـ۱۱ـ۱ـ۳ـ۵ـ۷ـ۹
ذریب (۷۹۱۷۴۶) ۱۰ـ۱۲ـ۲ـ۴ر۱۵ـ۶ر۳۰ر۸
کارون (۹۵۵۱۶۵) ۱۰ـ۱۲ـ۲ـ۴ر۳۰ـ۶ر۳۰ر۸
کریستال (۳۱۷۶۷۵) ۳۰ر۱۰ـ۳۰ر۲ـ۳۰ر۴ـ۳۰ر۶ر۳۰ر۸
استارا (۸۷۴۰۲۲) ۳۰ر۱۰ ـ ۳۰ر۱۲ ـ ۳۰ر۲ ـ ۳۰ر۴ ـ ۳۰ر۶ ـ ۳۰ر۸
مهتاب (۴۷۷۷۷) ۱۱ـ۱ـ۳ـ۵ـ۷ر۱۵ـ۳۰ر۹

★ معرفت جسم ـ رنگی ـ جك نیکولسون
آتلانتیک (۶۲۷۱۷۱) ۱۵ر۱۱ـ۳۰ر۳ـ۳۰ر۵ـ۳۰ر۷ـ۳۰ر۹

★ وحشی های سومورو ـ دو قهرمان
ستاره (۵۳۹۷۲۱) ۹ـ۱۱ـ۱ـ۳ـ۵ـ۷ـ۹

★ عزیز قرقی ـ منوچهر صادقپور
خورشیدنو (۳۹۳۵۷۸) ۹ـ۱۱ـ۱ـ۳ـ۵ـ۷ـ۹

سئانس انگلیسی تابستان۴۲ سینماگلدیس ساعت۳۰ر۹

نیازمندیهای اطلاعات

تلفنی آگهی قبول میکند
تلفنهای ۳۱۱۲۲۴-۳۱۱۲۲۵
۳۱۱۲۲۷-۳۱۱۲۲۹-۳۱۱۲۳۰

تزئینات‌ودکوراسیون

پوش
۷۷۵۷۷۱
کاغذ دیواری . پرده کرکره نقاشی ساختمان‌وفرش ماشینی
باقساط۷۸۱۹۷۷

مؤسسه‌طلائی
تزئینات دکوراسیون، زیرنظر متخصصین باسابقه با شرایط استثنائی .
تلفن ۸۳۲۹۵۴

تزئینات فروزان
کاغذ دیواری فرش ماشینی پرده کرکره
۶۳۷۶۱۰ ـ ۶۳۷۶۰۹

ایران فولد IRANFULD
ارزانتر از همه جا
با سهلترین شرایط
کاغذ دیواری ـ کفپوش ـ موکت ـ پرده کرکره
تلفن ۳۱۲۴۹۵

تزئینات کورش
کاغذ دیواری موکت نقاشی‌ساختمان۶۳۶۸۷۱

کاغذ دیواری با نصب
نقد واقساط تلفن ۹۷۸۴۲۰

کاغذدیواری‌فرش‌ماشینی
پرده کرکره با قیمت مناسب
۸۳۷۵۲۲

میشلر MISCHLER
سرما، گرما و نور را از کرکره چوبی میشلر دریغ نکنید، پرده چوبی میشلر در عین زیبائی با استحکام و دوام و بصورت متحرک و قابل جابجائی
پارکت BW
روی پارکت BW آتش نگیرد، جوهر بیرنگ و مایع‌روا میشلر ضد لغزش دارد.
نمایشگاه: شاهرضا کوچه فتوحی
۸۲۹۳۹۰ - ۸۲۴۳۰۷
۸۲۹۵۹۶ و ۸۲۴۸۷۰

برای ساختمان شما

تخلیه‌چاه
شرکت کنت
متر مکعب ۳۰۰ ریال
۷۷۶۷۱۳

شرکت فنی کاوه
تخلیه فاضلاب و چاه واسیخر بامند جدید و پمپ الکتریکی
تلفن ۳۱۲۵۸۷

نقاشی جزئی و کلی ساختمان‌پذیرفته میشود
تلفن ۶۶۱۹۵۲

آسفالت کاری
پشت بامهای خیابانهای محدود پذیرفته میشود تلفن ۶۶۱۹۵۲ ۶۶۱۹۵۲

کارخانه صنعتی
محمودیه شمیران
سازنده درب و پنجره پروفیلی ولوله‌کشی و نصب اسکلت ساختمان تلفن ۸۹۱۶۷۷
آ ـ ۲۹ ۱۴

تعمیرات و تغییرات ساختمانی
پذیرفته میشود تلفن ۶۶۱۹۵۲

رحمانی
خاك برداری و تسطیح زمین توسط بولدوزر و لودر و کامیون تلفن ۷۵۴۹۷۶ و ۷۵۵۳۹۲

سیمان‌کاری
۴۰۰۰ هزار مترمربع + ۹۰۰۰ مترمربع سیمان کاری روی کار برای دوساختمان در شمال تهران به یک یا چندنفر به مقاطعه‌داده‌میشود علاقمندان میتوانند جهت اطلاع بیشتر با تلفن ۸۹۱۴۷۷ تماس بگیرند .
۱ـ۷ آ ـ ۱۴۰۳۶

لوله بازکنی
لوله‌بازکنی فاضل آب
۸۲۷۴۰۸

لوله بازکنی کنت
تخلیه‌چاه تلفن ۷۷۶۷۱۳

لوله‌بازکنی‌ولوله‌کشی
مقدم ۹۲۵۳۷۴

لوله‌بازکنی فاضل آب
۸۲۹۹۹۰
باتضمین بدون خرابی

لوله بازکنی فاضل آب
کارگاه ۸۲۲۲۸۶

لوله بازکنی فاضل آب
مجید ـ تلفن ۹۵۵۱۱۶

رفع گرفتگی سرنوع لوله ساختمانی
با دستگاه و تراکم هوا. تلفن ۷۸۷۲۷

لوله‌بازکنی خانه‌روزی
ایرانمهر ۶۳۷۵۳۵

تخلیهٔ چاه
فاضل‌آب بوسیله پمپ مخصوص
شرکت شوشتر ۸۳۰۷۶۱

لوله بازکنی فاضل آب
و تخلیه چاه‌و مخازن۸۳۲۰۱۰
آ ـ ۱۳۲۸۸

لوله کشی آب و فاضلاب
تهران و شهرستانها تلفن

لوله‌بازکنی ۲۰ تومان
جهان ۶۶۴۷۹۲

لوله‌بازکنی مؤسسه
بهروز ۶۳۹۱۹۶

گاز

پرسی گاز
گازوسرویس
ازساعت ۷ صبح الی ۱۰ شب
۶-۹۶۳۰۲۱
۶-۹۵۰۰۰۱
سرویس‌وتعمیرات اجاق
۹۶۳۰۳۰

شرکت بوتان
BUTANE
پخش گاز ۹۵۳۰۵۱
سرویس وصدور کارت
وتغییرآدرس ۳۱۳۱۶۱
ثبت فروش ۳۰۴۷۱۱
قبول سفارشات گاز
از ۷ صبح الی ۹ شب

گاز
پخش گازهمه روزه
ازساعت ۷صبح الی ۱۱شب
تلفن ۳۸۰ ـ ۸۲۷۱۴۱
نصب و تعمیرات
تلفن ۵۳ ـ ۸۲۳۰۵۱
نمایشگاه: شاهرضا میدان فردوسی
ایران گاز
سرویس‌سریع‌ـ ایمنی کامل‌ـ جنس بهتر

ارساگاز
۸۲۴۰۲۱

داروخانه‌ها

داروخانه مهران
خیابان شیروخورشید چهارراه استخر تلفن ۹۵۴۰۰۷

رستوران‌ها

چلوکباب حاجی بابا
دارای سالن خانوادگی
لذیذ ترین غذا ها رادر
محیطی‌آرام‌صرف‌فرمائید
جاده قدیم شمیران
ایستگاه چاله‌هرز بالاتر
از حسینیه ارشاد تلفن
۷۷۱۹۵۶

آگهیهای متفرقه

چای‌سمندر
چای فقط چای سمندر
بسته‌بندی شده در اندازه های مختلف بانازلترین قیمت .
بازار سرای گلشن تلفن : ـ
۵۳۸۰۴۷

یك کمپانی ایرانی آمریکائی
متخصص در کارهای خدماتی جهت انجام پروژه های خود احتیاج به وسایل الکتریکی میله های آهنی دینام پروفیل‌و اقسام دودر بریدروبولدوزر و وسایل ساختمانی از هرنوع و همه گونه وسایل یدکی و احتیاجات ووسایل مربوط به این‌گونه کارها به اضافه‌انجام کارهای لوله‌کشی جهت آب شوفاژ و فاضل‌آب .
متمنی است‌ازتمام سازندگان و کسانیکه این گونه اجناس دارند با ما مکاتبه نمایند و کاتالوک ویا صورت اجناس‌را به اضافه صورت قیمت برای این شرکت‌ارسال‌فرمایندشرکت میشانه صندوق‌پستی۱۵۰۲ـ۱۴ تهران ایران .

HAFEZ BARADARAN HOSSEINI
مغازه عکاسی اجاره میشود با تلفن۷۵۰۷۰۴ تماس حاصل شود

تعمیرلباسشوئی۹۶۱۱۸۳

چاپ‌مینو
کلیه کار های چاپی را فوری ، با افست ، لیتر پرس ، دیپلمات ، زیراکس با نازلترین قیمت انجام میدهد .
تلفن ۸۳۷۸۲۹

هرگونه جشنی درپیش دارید
هنرمندولخواه خودرا از تلفن :
۴۱۳۲۲ دعوت فرمائید

سازمان N.O.F
ضعیفترین آثار نظم و نثر شما را تصحیح میکنیم و در برابر کارمزد بچاپ میرسانیم درضمن ترجمه و نوشتن هرگونه‌مطلبی را میپذیریم از ۶ تا ۱۰ بعداز ظهر تلفن ۸۲۷۳۱۹
آ ـ ۱۴۰۰۷

SEB
دیگ زودپز سب
شرکت ایران سب
ساختمان آلومینیوم طبقه هشتم
تلفن: ۶۶۰۵۴۰ ـ ۶۶۱۰۴۰
پنج سال تضمین تعمیر مجانی
تنها دیگ زودپز استاندارد شده
صندوق پستی ۱۴۰۵

دستگاه های جوش
۴۰۰ آمپر گازوئیلی و ژنراتور ۲۰۰ کیلووائی ساخت آلمان اجاره داده میشود برای کسب اطلاعات بشرکت زرین تلفن ۹۷۳۱۴۱ مراجعه‌فرمائید

حل مسائل هیدرولیك
تالیف مهندس جلال آشفته‌منتشر شدفروش کتاب فروشی تهران روبروی دانشگاه تهران

خواربار فروشی
میکی‌ماست
بهترین محصولات میکی ماست‌ازقبیل مرغ‌خشك پرو ماست های آب‌رفته و سالم جاده قدیم شمیران باغ‌صبا انتهای خیابان‌ملك‌تلفن۷۵۹۰۷۳

کلیه نقره‌جات و قبوض بانکی‌نقره خریداریم‌تلفن ۶۶۶۱۵۵ ـ ۶۶۵۱۷۷

گمشده

اینجانب‌ایرج کشاورزی
لیسانسیه علوم اجتماعی‌برگه لیسانسه موقت را گم کرده از یابنده تقاضا می شود تلفنی به شماره ۸۷۲۱۵۸ اطلاع داده مژدگانی دریافت دارند .
۱ـ۲ آ ـ ۱۳۸۳

پروانه اسلحه شکاری اینجانب بشماره ۱۳۶۷۴ ـ ۱۶ر۷ر۴۶ صادره از گردان ساری مفقود شده یابنده لطفا به پاسگاه ژاندارمری محمود آباد تحویل داده و مژدگانی دریافت دارد.
روح‌اله حیدری
آ ـ ۱۸۱۱۳

یکبرگ چک بشماره ۸۴۵۵۰۳ از حساب ۱۰۱۹۱ بانک سپه شعبه کشتارگاه‌به مبلغ۴۰۰۰۰ ریال و بتاریخ ۲۹ر۸ر۵۱ بنام حاجی‌آباد اسلامی در تاریخ ۲۲ر۸ر۵۱ مفقود شده‌وازدرجه اعتبار ساقط است .
حاجی اسلام محمدی‌نژاد
آ ـ ۱۸۶۶۱

شناسنامه اینجانب محمدعلی کدخدامحمدعلی دولابی و چك بشماره (۵۹۲۳) بانک‌بیمه بازرگان شعبه کالج و مقداری اسناد مفقود گشته از یابنده تقاضا داریم به تلفن ۳۵۱۸۴۹ اطلاع دهد و مژدگانی دریافت دارد .
آ ـ ۱۸۶۹۷

سری چك از شماره۳۲۹۰۰۱ الی ۳۲۹۰۲۵ شماره حساب ۴ بانك اصناف بنام سید محمد حسینی مفقود شده و ازدرجه اعتبار ساقط است از یابنده خواهشمندم به نازی‌آباد بازار دوم روبروی بانك اصناف مصالح فروشی لوازم بهداشتی مراجعه نماید تلفن ۵۳۴۷۲۳
آ ـ ۱۳۸۹۲

دسته چك از شماره۳۱۶۶۳۵ تا ۳۱۶۶۵۰ از حساب شماره ۵۷ بانك عمران شعبه میدان همایون بسرقت رفته و ازدرجه اعتبار ساقط است .
صفرعلی برهانی
آ ـ ۱۸۵۸۵

برگ سهم موقت اینجانب‌وسی مختاری خیرآبادی به شماره ۱۴۱۰ از سهام شرکت‌پس‌انداز وام مسکن کورش بزرگ مفقود شده و از درجه اعتبار ساقط است .
آ ـ ۱۸۵۶۳

ساك گمشده
سگ کوچك مشکی با پاهای کوتاه شب بیستم ابان‌درحوالی خیابان پهلوی جردن‌گمشده از یابنده تقاضا میشود با تلفن ـ ۸۹۱۱۹۱ تماس گرفته‌مژدگانی خود را دریافت دارند .
آ ـ ۱۴۰۲۷

شاهکار صنعت پمپ سازی
فقط یك پمپ جهت هر نوع سیال با تکنیك پرستالنیك
ساخت آنگلستان
تلفن ۹۵۵۴۰۶ ـ صندوق پستی ۱۴ر۱۶۵۹ تهران

رموز کفشناسی
و
قیافه‌شناسی
تالیف گرگین
منتشرشد
بها ۱۰۰ ریال
تلفن ۳۱۸۷۰۱
اقبال EQBAL

سررسید نامه‌اقبال
۱۳۵۲
منتشرشد
خیابان شاه‌آباد کتابخانه اقبال
تلفن ۳۱۸۷۰۱
اقبال EQBAL

A Challenge in Marketing In the Fields of Cosmetics & Consumer Products

Minoo Industrial Group is looking for dynamic brand managers for its expanding organizations. The position offered varies according to experiences and qualifications but it involves the following functions.

a. Planning the marketing strategy for a product or group of products. This will involve questions of packaging, pricing, advertising and sales strategy.

b. Co-ordination of the various activities of manufacturing - sales and marketing.

The successful applicant will go through a period of training the length and intensity of which will vary according to his previous experience. The job will give the successful applicant ample opportunity for further advancement.

The essential qualifications are:

1. Iranian nationality.
2. Fluency in English or French.
3. Age range 25-40.
4. Completion of military service or a permanent exemption not granted on medical grounds.

Previous experience in the field of marketing or sales will be an advantage.

Please apply in person on November 18 & 19 to:

Minoo Central Office,
14th Kilometer, Karaj Road, TEHERAN.

لوله‌برق آی‌تسد
با استفاده از لوله‌ای تسدلوله‌کشی برق ساختمان‌را با نصف قیمت مطابق با استاندارد های بین‌المللی انجام دهید نماینده فروش در تهران و شهرستانها پذیرفته میشود .
شرکت عرضه و پخش لوازم فنی ایران
تهران ـ خیابان ثریا ـ ۱۳۰ ـ تلفن : ۸۳۴۱۷۳

تاریخ ۲۰ر۸ر۵۱
شماره ۶۳۵ر۵۰۸۴

آگهی مناقصه

سازمان تعاون روستائی استان سیستان و بلوچستان در نظر دارد تعداد ده باب ساختمان محل سکونت سرپرستی حوزه‌های تعاونی روستائی را در نقاط زیر .
الف ـ قریه نیکشهر ـ سرباز ـ راسک و اسپکه در حوزه عمل شهرستان ایرانشهر .
ب ـ قریه جالق . (قلعه‌امراء) و اسفندك در حوزه عمل شهرستان سراوان
ج ـ قریه زهك ـ لوتك ـ ادیمی و سرحدی در حوزه عمل شهرستان زابل
د ـ مشخصات نقشه کروکی کامل ساختمانهای مربوطه در سازمان تعاون روستائی استان سیستان و بلوچستان موجود است که برای کسب اطلاع بیشتر در ساعتهای اداری میتوان به دفتر سازمان استان مراجعه نمود.
ه ـ مدت مناقصه حداکثر ده روز پس از انتشار این اگهی اعلام میگردد که بایستی پاسخ لازم در پاکتهای لاك و مهر شده شخصا یا با پست سفارشی حداکثر تا ۱۵ روز پس از انتشار این آگهی بدفتر سازمان استان واصل‌شده‌باشد به‌پیشنهاداتیکه بعد از تاریخ اخیرالذکر واصل شود ترتیب اثر داده نخواهدشد ضمنا بایستی برای‌هردستگاه ساختمان‌مبلغ(شانزده هزار ریال) ۱۶۰۰۰ریال‌بعنوان سپرده بحساب ۱۰۶ سازمان تعاون‌روستائی شهرستان زاهدان نزد بانك تعاون کشاورزی واریز و اعلامیه مربوطه و یا تضمین نامه بانکی معادل مبلغ مذکور برای هر دستگاه ساختمان ضمیمه پاسخ مناقصه گردد .
و ـ پیشنهادات واصله در تاریخ چهارشنبه ۱۵ آذرماه در ساعت ۱۱ صبح با حضور پیمانکاران یا نماینده آنها باز و برنده اول و دوم مناقصه اعلام و در صورتیکه پس از ابلاغ نقشه و کروکی ومشخصات ساختمان‌وتحویل‌زمین به‌برنده‌اول مناقصه قرارداد لازم منعقد و عملیات ساختمان حداکثر ۵ روز بعد از آن شروع نگردد مبلغ سپرده بنفع سازمان ضبط خواهد شد و در صورتیکه برنده دوم مناقصه نیز حاضر بانعقاد قرار داد بشرح فوق نشد سپرده او نیز بنفع سازمان ضبط خواهد شد.
پرداخت مالیات و حق‌بیمه کارفرما و دو در هزار کانون کار آموزی و غیره کلا بعهده‌پیمانکار برنده مناقصه میباشد .
ح ـ به پیشنهادات مبهم و ناقص ترتیب اثر داده نخواهد شد .
ز ـ سازمان در رد یک و یا کلیه پیشنهادات مناقصه مختار است .
از طرف مدیر کل تعاون و امور روستاهای استان سیستان و بلوچستان ـ خوجینی ـعلوی
آ ـ ۶۰۴۵۰

کنترل بهتر، دقیق تر، ارزانتر
ازعموم کارمندان و کارگران و نگهبانان

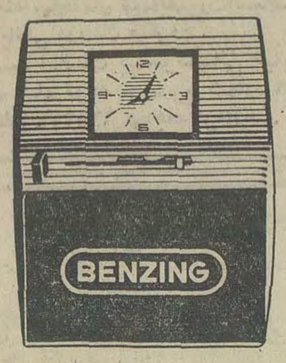

بنزینگ تنها ساعت حضور وغیاب موجود در جهان با امتیاز منحصر بفردی که دارد میتواند بامکانیزم عالی‌مدت ده روزبدون هیچگونه مولدی دقیقا کنترل حضوروغیاب افراد را انجام دهد وبرخلاف بعضی از ساعتهای مشابه شیفت ساعتها ورنگها وزدن کارت کاملا اتوماتیك انجام می‌گیرد .
بنزینگ ساخت آلمان غربی

نماینده انحصاری در ایران و خاورمیانه : گنرسیوم فارکوالکتریک
خیابان نادرشاه نبش تخت‌طاوس ساختمان فارکو تلگرافی: مهندس فرخو
تلفنهای ۸۳۷۶۶۸ ۸۳۷۸۸۳ ۸۳۷۸۸۴

نوبهار
نامی مطمئن و برتر در بافندگی
تولید کننده بهترین پیراهن های ورزشی در ایران آماده برای پذیرش سفارشات شما از تهران و شهرستانها در اسرع وقت
تهران ـ حاجب‌الدوله ، دالان سوم ـ
تلفن : فروشگاه ۵۳۶۷۸۰
کارخانه : ۲۳۹۳۹

بررسی بازار هفته

احمد مرادی

گردش پول سرعت بیشتری بخود گرفت

★ معاملات در بازار قماش پشمی گرم شده است
★ محصول خرما خوب‌است وقیمت‌ها ۲۰درصد ترقی دارد .
★ فعالیت های صادراتی در بازار پنبه تشدید یافته است .

این هفته ، معاملات بازارشکل عادی قبل از ایام‌ماه‌مبارك‌رمضان را بخود گرفت‌وساعات کاربازار مجددا بحالت یکماه قبل و عادی خود برگشت . افزایش ساعات کار در بازار همراه‌باتصل‌فعالیت دادو ستد در این مرکز تجاری سبب فزونی تعداد معاملات و در نتیجه سرعت گردش پول شد . بطور کلی معاملات در سطوح مختلف و روی اکثر کالاها نسبت به هفته های قبل گرمتر بود و چنانچه موقعیت فعلی هوا تغییری نیابد ،بازار روزهای با رونق تری را تا فصل سرمای زمستان در پیش خواهد داشت .

قماش

معاملات در بازار قماش‌بویژه قماش پشمی و بعضی از اقلام قماش نخی گرم بود .بیرون‌برها مجددا فعالیت های بیشتری برای تدارك فصل سرما در بازار را آغاز کرده‌اند و معاملات‌درسطح عمده فروشی ـ از کارخانه به بازار و بنکدار ها جریان‌مطلوب دارد . گرمی معاملات روی‌قیمت ها اثر سوئی نگذاشته وقیمت قماش نخی کماکان حدود قیمت هائی است که‌قبلا بوسیله کارخانه داران وسندیکای‌صاحبان‌صنایع نساجی که مورد تائید دولت‌بوده و اعلام گردیده است .

قماش پشمی بازار گرمتری دارد و داد وستد در سطح‌عمده فروشی بنکداری وزیرمترجریان با رونقی دارد قیمت ها بعلت ترقی قیمت پشم نوسان افزایشی دارد .

خشکبار

معاملات در بازار خشکبار از رونق کامل برخوردار است و قیمت های جهانی مرتبا در حال افزایش و ترقی میباشد . قیمت کشمش بعلت بازار جهانی مطلوبی که دارد به هرتن ۵۸۰ دلار رسیده است و انتظار میرود که این مبلغ به ۶۰۰ دلار در تن برسد . قیمت ها در داخل نیز بعلت رواج‌بازارجهانی خشکبار ترقی داشته و این‌ترقی در قیمت کشمش به ۸۰ درصد میرسد . از محصول کشمش‌نو تاکنون حدود ۱۰ هزار تن بفروش رفته و برای فروش بقیه که حدود ۲۵ هزار تن برآورد میشود جای نگرانی نیست .

مغز بادام

قیمت مغز بادام در این هفته‌به کیلوئی ۱۵۰ ریال رسید و بازار با رونقی داشت . هسته تلخ و شیرین هم بازار گرمی داشتند و قیمت هر کیلو هسته تلخ و شیرین ۱۵ ریال ترقی داشت ، قیمت هسته تلخ‌به کیلوئی ۹۵ ریال و قیمت هسته شیرین به کیلوئی ۹۸ ریال است .

خرما

محصول خرما امسال نیز ازهر جهت خوب است و قیمت ها حدود ۲۰ در صدترقی پیدا کرده است مجموع محصول خرما به ۸۰ هزار تن بالغ میشود که‌از این مقدار حدود ۳۵ هزار تن قابل صدور است .

براساس معاملاتی که تاکنون روی خرمای صادراتی صورت گرفته است مقدار خرمای نافروش‌مدنده بحدود ۷تا۸هزار تن میرسد .قیمت خرمای‌صادراتی در طول هفته جاری بین ۱۸ تا۲۴ ریال بود .

پسته

معاملات در بازار پسته نیزبا رونق است‌اولین‌محموله‌صادراتی پسته چندی است که بامریکا حمل گردیده است و صادر کنندگان منتظر عکس‌العمل ترخیص این محموله از گمرك آمریکا هستند و می خواهند بدانند آیا محصول پسته نو ایران باز مواجه با محدودیت بهداشتی گمرك امریکا خواهد شد یا نه و اگر دچار سخت گیریهای گمرك امریکا شود، چه مقداری از این محموله‌به چنین سرنوشتی دچار خواهد شد ؟ تا کنون پنج هزار تن پسته ایران برای صدور به آمریکا معامله شده است . از دو سال‌قبل‌باین طرف‌امریکا در مورد ورود کلیه مواد غذائی سخت‌گیری میکند و پسته ایرانی نیز دچار این سخت گیری شده است. محصول امسال پسته بین ۲۰ تا ۲۵ هزار تن پیش‌بینی میشود . قیمت تجاری پسته‌درحال حاضر کیلوئی ۱۲۰ تا۱۶۰ریال است.

بازار کاغذ

معاملات در بازار کاغذگرم است و زمینه بعضی از اقلام کاغذ وارداتی از جمله کاغذ تحریر خارجی کم است وقیمت آن نوسان افزایشی دارد .ولی زمینه کاغذ تحریر داخلی در بازار خوب است‌و باندازه‌کافی وجود دارد . قیمت ها تغییری نکرده است و همان قیمت‌هائی است که قبلا از طرف شرکت معاملات خارجی‌وابسته بوزارت اقتصاد تعیین و اعلام شده است .

تیرآهن

معاملات در بازار آهن آلات و بخصوص تیر آهن رواج دارد و با وجودیکه فصل فعالیتهای ساختمانی رو به پایان‌میرود، معهذا مصرف اقلام مختلف‌تیر آهن وضع مطلوب دارد .

قیمت ها نوسان شدیدندارد تولید تیر آهن نمرات ۱۰ـ ۱۲ و ۱۴ بوسیله کارخانجات‌نورد که فعلا تولید روزانه آن به ۸۰۰ تن بالغ میشود درتثبیت قیمت ها اثر مستقیم داشته است .

پنبه

فعالیت های صادراتی دربازار پنبه تشدید یافته است و ظرف هفته جاری معاملاتی روی چند پارتی پنبه برای صادرات صورت گرفت.تشدید فعالیت های صادراتی وگرمی معاملات روی این محصول‌سبب افزایش قیمت آن شده است . هر کیلو پنبه ظرف هفته جاری بین ۲٫۵ تا ۳ ریال ترقی‌کرد و پنبه درجه یك از کیلوئی ۴۹٫۵ ریال به کیلوئی ۵۲ ریال رسید .

با ترقی پنبه ، درجه یك سایر اقلام نیز در همین حدود ترقی پیدا کرد ضمنا ظرف‌این هفته مقداری پنبه برای مصارف کارخانجات نساجی داخلی معامله شد. انتظار میرود که باز هم ظرف هفته آینده‌فعالیت های تجار صادر کننده برای فروش پنبه و صدور آن به خارج بیشتر شود و در نتیجه معاملات‌پنبه رواج کامل پیدا کند .

اخبار اقتصادی جهان

کمك فنی سوئد به هند

دهلی‌نو ـ هندوستان وسوئد در مورد تاسیس یك کمیسیون همکاریهای مشترك ، اقتصادی ، تجارتی ، فنی‌و علمی‌توافق‌نمودندو اسنادی میان وزیر خارجه سوئد «کریسترویکمن » که‌از هند بازدید می نماید ووزیرامور داخله هند «سینك »مبادله گردید . همچنین‌بموجب‌موافقت‌نامه‌ای که به امضای وزیران دو کشور رسید هندوستان بمیزان ۲۱ میلیون لیره استرلینك کمکهای فنی‌واقتصادی در طی سه سال از سوئد دریافت خواهد کرد . مقامات رسمی اظهار داشتند تشکیل این کمیسیون متعاقب‌دیدار اخیر بانوگاندی از سوئد ومذاکرات وی با مقامات‌آن کشوربوده‌است .

درآمد انگلیس از نفت شمال

لندن ـ امروز آقای «هارد » مشاورسیاسی«ادواردهیث» نخست وزیر انگلستان افشاء نمود که دولت انگلستان معتقد است که تاسال ۱۹۸۰ درآمد نفت «دریای شمال » احتمالا سالیانه از ۸۰ میلیون لیره استرلینك تجاوز نخواهد کرد . وی این موضوع رادرپاسخ حزب ملی اسکاتلند که‌ادعا کرده‌بود درآمد دولت از نفت شمال سالیانه به ۸۰۰ میلیون لیره‌استرلینك‌بالغ‌میگردد طی نامه‌ای توضیح‌داده‌است.

کمك آمریکا به ترکیه

لندن ـدرواشنگتن وزیرکشاورزی امریکا اعلام‌نمود که امریکاو ترکیه موافقت کردند که در یك طرح‌توسعه کشاورزی در هفت ایالت ترکیه که کشت‌تریاك درآنجا ها ممنوع گردیده همکاری کنند . در موافقت‌نامه‌مربوطه که در آنجا بامضاءرسیده پیش‌بینی‌شده‌است که کارشناسان کشاورزی امریکا به کشاورزان ترك کمك کنند تامحصولات پرسود دیگری بجای تریاك پیدا کنند .

ناحیه تجارت آزاد

توکیو- آژانس خبرگزاری رسمی چین یکشنبه گذشته گزارش‌داد که وزیران خارجه بازار مشترك‌اروپا در اصول اساسی تشکیل یك ناحیه تجارت‌آزاد با ممالك همجوار مدیترانه توافق‌نموده‌اند .این خبرگزاری اضافه نمود : برخی از وزیران خارجه بازار مشترك اظهارداشته‌اند که‌امریکا وحشت‌دارد ،ایجادیك چنین‌ناحیه وسیع‌تجارت آزاد منافع این کشوررابه خطر بیاندازد و این‌مسئله‌نباید بطور جدی درنظر گرفته شود . همچنین این‌وزیران‌پیشنهاد نموده‌اندکه موضوع عضویت‌شوروی دراین ناحیه مورد بررسی قرارگیرد.

مذاکرات درباره شیرین کردن آب

هیاتی از مقامات و کارشناسان برجسته امور «پاکسازی آب » (مبارزه با آلودگی ـ شیرین کردن آب) دولت آمریکادر تهران با دکتر ایرج وحیدی وزیر آب و برق ملاقات کرد. در این ملاقات پیرامون همکاریهائی بمنظور جلوگیری از آلودگی آبها و شیرین کردن آبهای شور با استفاده از تکنولوژی جدید مذاکراتی انجام شد .

عکس از چپ براست دکتر ایرج وحیدی وزیر آب وبرق «امرا» رئیس هیات ، عزیزالله کهکشان معاون وزارت آب و برق ، آلبرت آلکساندار عضو هیات و اسماعیل قبادی مشاور اقتصادی سفارت آمریکا را نشان میدهد .

طی مهر ماه گذشته

شاخص بهای عمده فروشی افزایش یافت

★ افزایش‌بهای عمده‌فروشی در این ماه ناشی از ترقی شاخص بهای کالا های تولیدی و مصرف شده بود

بموجب‌گزارش بانك مرکزی، شاخص‌بهای عمده‌فروشی کالاها در ایران درمهرماه ۱۳۵۱نسبت به ماه قبل ۹ دهم در صد بالا رفت. این شاخص نسبت به ماه مشابه سال گذشته ۴٫۶ درصد افزایش نشان میدهد .

شاخص بهای عمده فروشی کالا ها در ایران در هفت ماهه اول سال جاری ،نسبت به مدت مشابه سال قبل بطور متوسط ۵٫۸ درصد افزایش یافته‌است.

افزایش شاخص بهای عمده فروشی دراین ماه‌ناشی ازترقی شاخص بهای «کالا های تولید و مصرف شده‌در کشور،بمیزان ۷ دهم درصد ، شاخص قیمت کالا های وارده بکشور ۱٫۶ در صد و شاخص بهای «کالا های صادره از کشور» بمیزان۳ دهم درصد بود .

کالا های تولید و مصرف شده

شاخص بهای کالا های تولید و مصرف شده در کشور در مهرماه نسبت به ماه قبل۷ دهم درصد بالا رفت .

این افزایش ناشی از ترقی‌قیمت حیوانات زنده ، حنطه ، برنج ، آرد گندم حبوبات ، تخم‌مرغ ، فراورده های شیری ، پوست ، بعضی ازمیوه‌ها و سبزیهای تازه، روغن حیوانی و برخی از مواد خام صنعتی بود . در این گروه قیمت مصنوع ساختمانی غیرفلزی، چرم‌رویه وزیره ، کفش چرمی ، نخ پشم ، پارچه های نخی، پارچه‌های پشمی، فرش ، الوار، لوله های آهنی، بخاری، وانت ، مینی بوس و اتوبوس نیز ترقی داشت . ولی تنزل قیمت کره، و انگور ، مغز بادام ، گوجه فرنگی و بویژه پنبه وش و پنبه تصفیه شده تا حدودی افزایش قیمت کالا های فوق را خنثی نمود .

شاخص بهای کالا های تولید و مصرف شده در کشور در این ماه در مقایسه با شاخص ماه‌مشابه سال گذشته ۳ درصد افزایش نشان میدهد .

کالا های وارده بکشور

رقم شاخص بهای « کالا های وارده بکشور » در مهرماه نسبت به ماه قبل ۱٫۶ درصد بالا رفت. افزایش مذکور در درجه‌اول ناشی از ترقی قیمت پشم شسته بود . در این گروه بهای فسفات سدیم ، نخ ابریشم و الیاف مصنوعی ، نخ پشم ، پارچه های پشمی ، گوی ، نیرووروی‌آهن ، آلومینیوم ورق ، انواع علم‌ها ، الکترود‌وور وساعت نیز بالارفت. قیمت کره ، سولفات سدیم ، ورق مس و سیر های فلزی کاهش یافت .

شاخص این گروه در مقایسه با شاخص ماه مشابه سال گذشته ۱۰٫۵ درصد افزایش‌نشان‌میدهد.

کالاهای صادره از کشور

درماه مورد گزارش ترقی قیمت خاویار ، کشمش ، کتیرا ، زیره سبز ، کلوخه های کانی‌سرب ، سالامبور و فرش تا حدودی با تنزل قیمت پنبه تصفیه شده خنثی گردید و در نتیجه شاخص این گروه نسبت به ماه گذشته فقط ۳دهم درصد بالا رفت . این شاخص ۹٫۳ درصد بالاتر از سطح شاخص ماه مشابه سال گذشته میباشد .

سومین دوره کلاس کمرك وابسته باتاق بازرگانی و صنایع و معادن ایران از روز چهارشنبه ۱۶ آذر ماه۱۳۵۱ برای تعلیم تعرفه گمرکی که از اول سال ۵۲ عملا اجرا خواهد شد بمدت ۱۲ هفته هرهفته ۵ وجلسه بعدازظهر ها از ساعت ٤ تا ٦ تشکیل میگردد ، داوطلبان برای ثبت‌نام بدفتر آموزش اتاق بازرگانی و صنایع و معادن ایران واقع در خیابان تخت جمشید شماره ۲۵٤ جنب سفارت آمریکا مراجعه فرمایند .

اتاق بازرگانی و صنایع و معادن ایران

اخبار اقتصادی شهرستانها

خرید توتون چپق

★رضائیه: دخانیات منطقه رضائیه خرید توتون چپق را از کشتکاران رضائیه ـنقده ـ اشنویه و محال‌لاهیجان و پیران آغاز کرد و این کار را تا پایان اذر ماه جاری ادامه می‌دهد . به زارعینی که توتون چپق را طبق طرح جدید جمع اوری و خشکانیده و عدل بندی نمایند کیلوئی ۱۲ ریال بیشتر پرداخت می‌شود .

بهره‌برداری از معدن گل‌سفید

★مشهد- پروانه بهره برداری‌ازمعادن گل سفید و منیزیت جلگه رخ شمالی از طرف اداره کل اقتصاد خراسان صادر شد . از این معادن سالانه حدود ۳۵۰۰ تن گل سفید و منیزیت استخراج می‌شود و سی تن کارگر دائمی و فصلی در آن مشغول به کار می‌شوند .

فروش مرکبات رامسر

★رامسر: خریداران و واسطه های تهرانی خرید مرکبات رامسر به این منطقه هجوم آورده‌اند وهم اکنون یکهزار پرنهال را روی درخت یکصد تومان خریداری میکنند .

سال گذشته اکثر باغداران مرکبات محصول خود را در انبارها نگهداری کرده بودند تا باقیمت بهتری به فروش برسانند ولی با ورود پرتقال از خارج متحمل ضرر شدند . در سال جاری برای اینکه با این اشکال مواجه نشوند قبلا مرکبات را به میدانداران تهرانی می‌فروشند و اینک‌روزانه ۲ تا ۳ کامیون محصول به تهران حمل می‌شود .

فعلا یک جعبه پرتقال ۲۰ کیلوئی۳۰۰ ریال ـ نارنگی ۳۵۰ ریال‌و خرمالو ۸۰ ریال در رامسر به فروش می‌رسد .

کاهش تولید زعفران

★ قاین: امسال‌وضع محصول زعفران رضایت بخش نیست ، کشاورزان که در سال جاری با کمبود زعفران مواجه شده‌اند اظهار می‌دارند : تاکنون سابقه نداشت در قاین تا این حد محصول زعفران کاش یابد . قاین با آن که بهارو زمستانی پر آب و برف را گذرانده ، معهذا علل کاهش اساسی زعفران معلوم نیست و باید توسط کارشناسان مورد بررسی قرار گیرد . هم اکنون زعفران در قاین مثقالی ۵۰ ریال خرید و فروش می‌شود .

بانك‌مرکزی‌ایران باطلاع عموم‌میرساند

در روز شنبه بیست و هفتم آبانماه جاری اوراق قرضه سه ساله با بهره ۸ درصد در سال و پنجساله با بهره ۸½ درصد در سال و هفت ساله با بهره ۹ درصد در سال از محل اوراقی که بانك مرکزی ایران در روز انتشار (ششم آبانماه ۱۳۵۱) بحساب خود خریداری نموده برای فروش عرضه میگردد و در موقع فروش بهره متعلقه از تاریخ انتشار تا تاریخ فروش ببهای اسمی اوراق اضافه شده و از خریدار اخذ میشود . بهره اوراق قرضه از مالیات بر درآمد معاف و هرششماه یکبار پرداخت میگردد .

مبلغ اضافی که‌در تاریخ بیست‌و هفتم آبانماه برای فروش هر ۱۰،۰۰۰ ریال اوراق قرضه سه ساله‌و پنجساله وهفت ساله دریافت میشودبه ترتیب ۴۶٫۶۰ و ۴۹٫۶۰ و۵۲٫۵۰ ریال میباشد . بدین ترتیب برای مثال یك برك قرضه ده هزار ریالی هفت ساله منتشره در تاریخ ششم آبانماه ۱۳۵۱ در تاریخ بیستم آبانماه مبلغ ۱۰،۰۵۲٫۵۰ ریال بفروش خواهد رسید .

علاقمندان بخرید اوراق قرضه میتوانند در روز شنبه مذکور به بانك مرکزی ایران و یا هریك از بانك های اعتبارات، ایران‌و خاورمیانه ، بازرگانی ، بیمه بازرگانان، پارس ، تجارت خارجی ، رفاه کارگران ، سپه ، صادرات، عمران ، کشاورزی و ملی مراجعه نمایند .

پمپ صنعتی
برای مواد غلیظ‌وغلیانی
تهروب ۳۱۲۴۸۳

آگهی استخدام پزشك برای منطقه‌کرمانشاهان‌وکردستان

سازمان بیمه های اجتماعی برای خدمت در شهرستان‌سقز بیکنفر پزشك عمومی نیاز دارد .

داوطلبان میتوانند بمنظور آگاهی از شرایط استخدام به اداره کل کارگزینی سازمان واقع در خیابان آیزنهاور مراجعه نمایند .

سازمان بیمه های اجتماعی
آ-۶۰۶۹۴

شرکت سهامی پیرلس ایران
PEERLESS IRAN PUMP
سازنده پمپ های توربینی چاه عمیق

تلمبه های توربینی چاه عمیق ساخت شرکت سهامی پیرلس ایران

تلمبه های توربینی چاه عمیق ساخت شرکت سهامی پیرلس ایران به‌کشاورزان آزاد ایرانی فرصت میدهد که سطح زیر کشت مزارع خود را افزایش داده و محصول بیشتر و ارزانتر بدست آورند .

تلمبه های توربینی پیرلس یك سال از طرف شرکت تضمین می شود .

نمایندگان شرکت سهامی پیرلس ایران درسراسرکشوردرخدمت شماهستند .
آدرس: دفترمرکزی ـ خیابان سپهبدزاهدی خیابان سپند ساختمان شماره ۳۲ تلفن ۸۳۱۴۹۳

شرکت صنعتی تهران پمپ
سازنده پمپهای توربینی چاه عمیق
نصب موتور پمپ وموتور ژنراتور
و مجهز به دستگاه‌جرثقیل
خیابان مخصوص پلاك ۱۱۵ و ۱۶۰
تلفن ۹۵۲۹۸۱ و ۹۶۳۶۹۸

اطلاعیه

بدینوسیله باطلاع عموم میرساند که محل اداره مرکزی شرکت سهامی‌شیشه‌قزوین(عام) از روز شنبه بیستم آبانماه یکهزار و سیصدو پنجاه ویك به یوسف‌آباد خیابان محمد رضاشاه خیابان هفتم شرقی پلاك ۲۰ انتقال یافته است
۶۲۷۰۰۲
شماره‌های تلفن جدید ۶۲۷۰۰۴
۶۲۷۰۰۷

مجله‌دنیای ورزش روزهای‌شنبه منتشرمیشود

CHELIN
اسکلت وسقف‌های فلزی

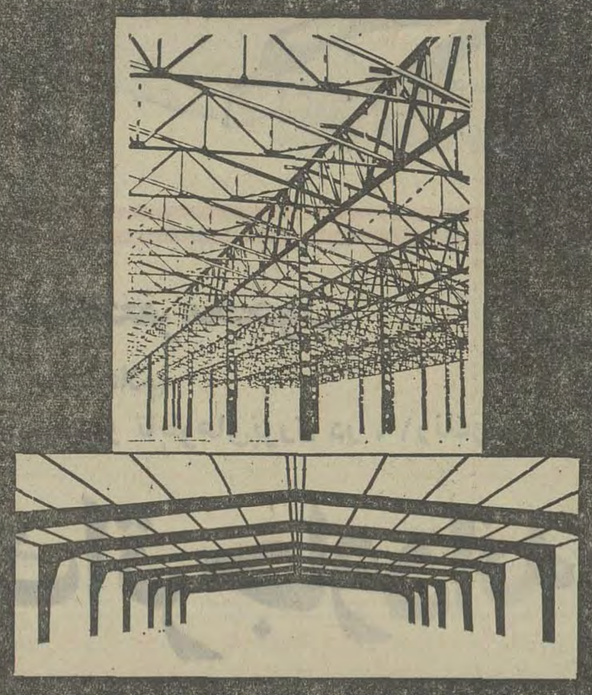

مهندسین وکارگران باتجربه‌شرکت‌چلین با بوجود آوردن بناهای عظیم ، کارگاهها وکارخانه‌هاوسقف‌های‌مرتفع‌فلزی‌توانائی خودرا در ساختن این قبیل تاسیسات به اثبات رسانده‌اند .

شرکت صنعتی چلین
دفتر: اول خیابان آیزنهاور شماره ۳۲ تلفن ۹۲۲۶۲۸
کارخانه: کیلومتر ۱۱ جاده‌مخصوص کرج تلفن ۹۵۷۹۵۲

فراموش نفرمائید ، فصل کشت‌است
کود آلی اصفهان ـ کمپوست
دارای ۳۲ درصد کربن باقیمت ارزان
مرکز پخش : تهران ـ گلوبندك ـ سرای فردوس تلفن ۲۰۸۰۳ اصفهان ۲۶۱۴۹

هنر

سخنرانی دکتر «موریتسیوتوزی»
تالار موزه ایران باستان

گذری از شهر سوخته

دکتر مئوریتسیوتوزی باستان‌شناس

در دنباله سلسله سخنرانی هائی که بمناسبت پنجمین‌جشن فرهنگ و هنر در تالار موزه ایران باستان ترتیب یافته ، آقای دکتر مئوریتسیوتوزی‌تحت عنوان حفریات شهر سوخته صحبت کرد .

دکتر توزی نخست به‌معرفی هیئت مشترك باستان شناسی ایران و ایتالیا که در سال ۱۳۳۹ کار خود در سیستان آغاز نموده است پرداخت و سپس گفت :

« سیستان نام جدیدی است که به منطقه اطراف دریاچه مصب هیرمند داده شده وهیرمند بزرگترین رودخانه در منطقه واقع میان بین‌النهرین وسند است . شهر سوخته در سمت چپ جاده‌ای که از زاهدان به‌زابل میرود و در ۵۹ کیلو متری زابل قرار دارد . این شهردر منتهی‌الیه شمال یك‌دلتای‌ماقبل تاریخی بنام رود بیابان است که امروزه براثر تغییرمسیر رودخانه ، تبدیل به صحرای دورافتاده‌ای مملو از خاك رس شده است . بهمین جهت کلیه آبادیهای ماقبل تاریخی دراین منطقه قرار دارند و در طول شاخه‌های‌دلتای‌جدیدپراکنده‌اند ثروت و ادامه حیات سیستان با آب هیرمند و آبادیهایی‌که از دورترین زمانها در مسیرآن بوجود آمده پیوستگی دارد و بهمین جهت تاریخ سیستان قدیم ، حاکی از شکوه عظیمی است که کم‌کم اهمیت خود را از دست داده و دچار رکود شده است . شهر سوخته و روستا های اطراف آن ، باستانی ـ ترین نقاط مسکونی هستند که تا کنون در سیستان کشف شده است ، ولی پس ازدوره مجد و شکوه تمدن شهرنشینی باستان ، یعنی حدود دو تا سه هزار سال قبل از میلاد ، یك دوره تاریك برای‌سراسرایران خاوری پیش می‌آید که طی‌آن هیچگونه استقرار شهری‌برای انسان نمیتوان تصور نمود .

دکتر مئوریتسوتوزی سپس شرحی در اطراف اشارات‌اوستا به دریاچه هامون و یادآوری داریوش در کتیبه‌بیستون راجع به سیستان میدهد .

ومی‌افزاید :

«پرفسور اومبرتوشراتو ، رئیس سابق هیئت علمی باستان شناسی ایتالیا در ایران عقیده دارد که شهر اصلی استان زاران ، در محل کنونی دهنه غلامان قرار داشته است و روشن نیست که آیا اسکندر ازاین ناحیه گذشته است یا خیر ولیکن مورخان و جغرافی نویسان یونانی از این ناحیه بانام زریخانه یاد کرده‌اند . در سال ۱۷۶ قبل‌از میلاد ،سکاها از آسیای مرکزی بدانجا مهاجرت نموده ، رحل اقامت افکنده‌اند و باین ترتیب نام جدید سکستان را بدان ناحیه داده‌اند .

شکوفایی سیستان در سراسر دوره ساسانی ادامه مییابد و در ادوار اسلامی بخصوص زمان حکومت صفاریان ، در دوره‌ای که استان مزبور بانام سجستان ، طول مسیر هیرمند را تا قندهار دربرمیگیرد بارور میشود . خرابی سیستان هنگامی شروع شد که مرکز آن زاهدان توسط تیمور لنگ در سال۱۳۸۷ میلادی ویران گردید و سدهای مخزن آب آن از بین رفت .

اهمیت شهر سوخته و تمدن آن براثر حفاریها آشکار گردید ،از سال ۱۸۸۰ سیاحتگران اروپائی که از آنجا دیدن میکردند ،تحت تاثیر شکوه و عظمت ویرانه های آن قرار میگرفتند .

شهر در سطحی بمقدار ۱۲۰ هکتار گسترده شده و قسمتی از آن مملو از میلیونها قطعه سفال و سایر مواد باستانی است و تردیدی نیست که در نیمه اول هزاره سوم قبل از میلاد، همان هنگامی که نخستین سلسله های سومری درمین‌النهرین ،تازه‌بوجود می‌آمده ، اینجا یکی از مهمترین شهرهای شرق نزدیک بوده‌است.

امروزه بیست و شش محقق از کشور های مختلف بروی مدار کشف شده این‌منطقه‌مطالعه‌میکنند.

واهمیت حفریات شهر سوخته‌تنها بخاطر ابعاد عظیم آن نیست ، بلکه بخاطر آنست که آثارموجود درآن ، بطرزی غالی از فساد محفوظ مانده است . چون قشر سختی از نمك در تمام سطح‌شهر و شهرستان مجاور ان ، روی ذخایر باستانی راکه ۶تا۷ متر ضخامت دارد پوشانیده است و همین امرباعث شده که حتی‌مواد فاسد شدنی نیز محفوظ بماند .

ماناگزیرشدیم دقیق‌ترین شیوه‌های حفاری را بکار ببندیم تااین مواد را که بعلت نایابی ،نمیتوان‌قیمتی برای آن قائل شد از دست ندهیم ودر نتیجه الک کردن خاک ، برخی از اعضای حشرات و استخوان های موش و پرندگان ، ماهی ، خزندگان و بذرگیاهان مختلفی را بدست آوردیم .

نقطه‌پردازی روی بشقابهای چینی

طرحی‌از کریمخان‌زند بروی‌بشقاب بسیار سودمند می‌افتد .

از بیست و چهارم آبان تااول آذرماه نمایشگاهی در گالری سولیوان ترتیب یافته است .

در سالن شماره ۱ گالری در حدود ۳۰۰ تابلو از آثار نقاشان بزرگ بنمایش گذاشته شده‌است که نشان‌دهنده سیر تحول وتطور نقاش ازکلاسیک تا مدرن‌میباشد.

دراینجا آثار نقاشانی چون رامبراند ، میکلانژ ، داوینچی و بوتیچلی را درکنار آثار نقاشانی مانند لوترک ، سزان ، گوگن ، وان‌گوگ، کلد و پیکاسومی‌بینیم . بهائی که برای هریک از تابلوها تعیین شده بالنسبه عادلانه‌است و میانگین قیمت ۶۰۰ تا ۷۰۰ریال میباشد .

تراکم آثار بزرگ در فضائی کوچک ، به گرفتاری روحی‌بزرگ در کالبدی حقیر میماند ، ازینرو یک چنین‌نمایشگاهی بیش ازآنکه برای تماشاگر لذت تماشا همراه داشته باشد ، جنبه آموزنده دارد .

برای ما که هنوز در زمینه آشنا کردن‌توده مردم باهنر راهی دور و دراز در پیش داریم برگزاری چنین نمایشگاههائی از بیست و چهارم آبان تااول آذرماه نمایشگاهی در گالری سولیوان ترتیب یافته است .

در سالن شماره ۱ گالری در حدود ۳۰۰ تابلو از آثار نقاشان بزرگ بنمایش گذاشته شده‌است که نشان‌دهنده سیر تحول وتطور نقاش ازکلاسیک تا مدرن‌میباشد.

دراینجا آثار نقاشانی چون رامبراند ، میکلانژ ، داوینچی و بوتیچلی را درکنار آثار نقاشانی مانند لوترک ، سزان ، گوگن ، وان‌گوگ، کلد و پیکاسومی‌بینیم . بهائی که برای هریک از تابلوها تعیین شده بالنسبه عادلانه‌است و میانگین قیمت ۶۰۰ تا ۷۰۰ریال میباشد .

تراکم آثار بزرگ در فضائی کوچک ، به گرفتاری روحی‌بزرگ در کالبدی حقیر میماند ، ازینرو یک چنین‌نمایشگاهی بیش ازآنکه برای تماشاگر لذت تماشا همراه داشته باشد ، جنبه آموزنده دارد .

برای ما که هنوز در زمینه آشنا کردن‌توده مردم باهنر راهی دور و دراز در پیش داریم برگزاری چنین نمایشگاههائی بسیار سودمند می‌افتد .

در سالن‌شماره ۲ آثارسرامیک «رضا بانگیز» به تماشا گذاشته شده که بیننده را در وهله اول بیاد «ایشتار» الهه‌قدیم بین‌النهرین می‌اندازد .

مجموعه دیگری که عرضه شده نقاشیهای روی چینی «موسی ندیم‌پور» است . «ندیم‌پور» مدت ۱۰ سال است که بسبک «نقطه‌پردازی» کار میکند . آثاری که در این نمایشگاه عرضه کرده استشامل پرتره‌هائی ازشاهنشاه وشهبانو و تصاویری از شاهان قدیم ایران میباشد .

نمایشگاههای فرهنگ وهنر

پاتان وکیل

پاتان وکیل نمایشنامه ایست باترجمه ابوالحسن وندهور که‌بمناسبت جشنهای فرهنگ و هنر مدت دوشب دردانشکده علم و صنعت (هنرسرایعالی نارمك قبلی) اجراشد .

این نمایشنامه را اسدالله سنجری کارگردانی میکرد و علاوه برخود او، فوزیه عطاری نژاد ،مهدی‌محمدی ،مهرتاش مهرداد ، انوشیروان بشردوست بازیگران آن بودند.

پهلوان اکبر میمیرد

در دبیرستان اسدی نمایشنامه پهلوان اکبر میمیردنوشته بهرام بیضائی بکارگردانی حسین نیک اخلاق بروی صحنه آمد و خانم دارائی ، محمدیوسف زاده ، مجتبی یاسینی و عده‌ای دیگر از دانش آموزان بازیگران آن بودند.

شب شعر در انجمن

در انجمن دوشیزگان و بانوان بعداز اجرای برنامه های هنری خانم ها لیلاکسری ، شهین حنانه ، پروین بامداد، مریم ساوجی شعرهائی از ساخته های خود را خواندند.

کتاب عظیم قرن

شاهنامه فردوسی

به تصحیح و مقابلهٔ محمد جعفر محجوب

(بافهرست اعلام)

در ۱۰۷۰ صفحه ، ۶ رنك به قطع ۴۰×۳۰ و به قطر ۱۰ سانتیمترو تابلوهای بزرك در ۱۶رنك‌وصدها تصویر سپید وسیاه

فردوسی یک عمر پر برکت و یك اثر جاودانه

تاریخ کهنسال ایران زمین و یك حماسهٔ کوه پیکر

مؤسسه انتشارات امیرکبیر

۲۰سال تلاش ومجاهدت و۳۰میلیون ریال سرمایه و یك کار عظیم

۱۹۷۲سال بین المللی کتاب وفقط یك کتاب

تعلیمات حرفه‌یی با نیازمندیهای جامعه هماهنگ نیست

راه رسیدن بمناصب بالا باید بروی فارغ‌التحصیلان مدارس حرفه‌ای باز شود

استادان و صاحبنظران در جلسه مشاوران روزنامه اطلاعات

در میان مسائل اساسی برا ی‌رسیدن به آرمان صنعتی شدن ، آنهم در مملکتی که به یک رستاخیز بزرگ اجتماعی‌و اقتصادی دست زده است هیچکدام باهمیت نیروی انسانی خودنمائی نمی‌کند هدف از نیروی انسانی دادن پرورش و آموزشی است که هرکس را متناسب با استعداد و ذوقی که دارد بکاری که مفید جامعه و کشور است بکشاند و در نتیجه انسان های جامعه به رشته‌هاو تخصص های مورد نیازمملکت و مورد علاقه خود گسیل داده شوند .

نظام آموزشی ما تاکنون عاجز از این بوده که افرادرا به حرفه لازم بکشاند وبحران‌از اینجا شروع میشودکه‌آموزش حرفه‌ای مقام و شان خود را نیافته است ، وانگهی در نظام اداری و استخدامی خود ما بیشترین امتیاز را به دارندگان گواهینامه و دیپلم و خلاصه مدرک داده‌ایم و سابقه‌صلاحیت‌و کاردانی را کمتر ارزش بخشیده‌ایم. این روش رفته رفته‌حرف و پیشه ها را از نظر انداخت و ما اینک دچار کمبود تکنسین هستیم .بیش از ده هزار تن تکنسین خارجی هم اکنون‌بخدمت بخش های مختلف‌اند . این‌روال کار صنعتی‌شدن ما را معطل میدارد و ضرورت دارد که چاره‌بیاندیشیم .

اینک این سئوال پیش می آید که این چاره اندیشی‌به عهده کیست ؟ به عهده دولت یا بخش خصوصی؟ بدیهی‌است بخش دولتی‌در کل برنامه را باید بریزد . اما در امر اجراکدام بخش باید بیشتر به تحرک درآید . اینها و دهها سئوال‌دیگر برا ی‌اندیشمندان ما از یکسو و برای سرمایه گذاران ازسوی دیگر مطرح است و بازگرداندن شرف حرفه‌ای به وجدان‌مردم در راس همه اینهاست . هدف از این میزگرد گشادن راهی است به طرح سئوالات پایه‌ای و نمایاندن خطوط اصلی یک برنامه‌ریزی وسیع برای نیروی انسانی مملکت .

از راست بچپ : دکتر کاظم ودیعی ، دکتر حسن‌علی آبادی ، مهندس نادر خلیلی ، مهندس عبدالحمید اشراق، مهندس‌سیامك قمشی ، مهندس آبتین قزل‌اياغ، دکتر محمد تقی براهنی و احمد مرادی نویسنده اطلاعات

شرکت کنندگان در بحث :

۱ ـ مهندس حبیب نفیسی
۲ ـ مهندس عبدالحمید اشراق
۳ ـ دکتر کاظم ودیعی
٤ ـ مهندس نادر خلیلی
٥ ـ مهندس آبتین قزل اياغ
٦ ـ دکتر حسن علی ـ آبادی
مهندس سیامك قمشی
۸ ـ دکتر محمد تقی براهنی

بحث‌را مهندس نفیسی آغاز کرد وچنین‌گفت: تعلیمات حرفه‌ای مقصد نیست بلکه وسیله است . برای اینکه نیروی انسانی مملکت بهدر نرود یکی‌از راه های‌آموزش تعلیمات حرفه‌ای و فنی است .ولی تا معلوم نشود که مولدین نیروی انسانی چه کسانی‌هستند ومصرف کننده آن کیست‌و احتیاجات‌کشور از این بابت معین نشود ،تعلیمات حرفه‌یی و فنی فاقد خاصیت خواهد بود . مثل همین مدارسی است که ما داریم درست میکنیم ، بدون آنکه بدانیم بچه دردی می‌خورد .

مهندس نفیسی افزود : نیروی انسانی و استفاده از آن هدف است و نبایستی هدر برود وبرای اینکه این نیرو هدر نرود باید تعلیمات‌حرفه‌ای‌وفنی صحیح برای جلوگیری از هدررفتن اعمال‌شود.

من فکر میکنم‌اززمانی که‌وزارت کار بوجود آمده در فکر نیروی کار انسانی بودیم و بعد ازتاسیس وزارت صنایع باز این فکر دنبال شد ، منتهی ظرف بیست ، سی سال به جای مطلوبی نرسیده‌ایم.

در این هنگام دکتر ودیعی ضمن توضیحی گفت : ببینید در حال حاضر تناسبی بین تعداد ۱٦۰۰ دبیرستان موجود مملکت وتعداد مدارس حرفه‌ای که در سال ٥۰ حدود ۲٤ هزار دانش آموز داشته‌اندوجودندارد‌منکه حساب‌کردم دیدم در برابر ۱۲۰ هزار دانشجو ۲٤ هزار دانش‌آموز در مدارس حرفه‌ای‌وجود دارند یعنی رقم کمتر از یک چهارم است .

سه درصد

سپس مهندس نفیسی گفت: «این را قبلا من حساب کرده بودم ، در مجموع سه درصد بیشتر نیست ، یعنی ۳ در صد بودجه فرهنگ کشور صرف تعلیمات حرفه‌ای میشود و سه درصد هم شاگرد حرفه‌ای‌بیشتر نمی خواهندحالا فرض کنیداین رقم به ٥ درصد رسیده باشد، باز در مقابل ۹٥درصد ، بسیار کم است . ولی باید ابتدا دید که بچه میزانی از نیروی‌انسانی احتیاج به تکنسین‌و یامتخصص داریم ، آنگاه برای ترتیب آن برنامه ریزی صحیح نمود و سپس دید که در مملکت چگونه میشود تعلیمات‌حرفه‌ای رااشاعه داد .

به عبارت‌روشنتر باید دید چه تعداد در حرف مختلف احتیاج به تکنسین است و برای کدام‌نقطه کشور این نیرو لازم است که‌بکار گرفته شود ؟ آنگاه‌اقدام به اشاعه آن از راه صحیح کرد . من که ۱٥ سال با سازمان برنامه کلنجار رفتم که این همه برنامه ریزی می کنید ،بمن‌بگوئید،چه تعدادتکنسین برای اجرای فلان برنامه احتیاج دارید متاسفانه این ارقام برای‌من روشن نشد .

تربیت اساسی

آنگاه دکتر محمد تقی براهنی درباره آموزش حرفه‌ای بحث را دنبال کرد و گفت :

بطور کلی تصور میکنم که هدف تعلیمات‌حرفه‌ای‌باسایر انواع‌تربیت ویا کارآموزی‌تفاوتی نداشته‌باشد. هر تربیت حرفه‌ای مستلزم‌این‌است که قبلا یک شالوده تربیت اساسی به شخصیت و فکر فردی بدهیم که آمادگی‌پذیرش تعلیمات‌حرفه‌ای را یافته‌باشد . من معتقدم که این تعلیمات اساسی‌رابايد محکم کرد. بعدا دید که‌بایدازکجا شروع نمود.

مهمترین نقص تعلیمات حرفه‌ای‌وفنی درایران این‌است که‌بااحتیاجات اجتماعی سازگارنیست همانطور که مهندس نفیسی اشاره کرد :ابتدا برآوردی روی احتیاجات صورت نگرفته و تعداد مورد لزوم‌تکنسین از بدو امر روشن نگردیده‌است . متاسفانه در شرائط فعلی من فکر میکنم که حتی‌آن قسمت ازتعلیمات حرفه‌ای که درباره گروهی اعمال گودیده است ،هدفی که بایدداشته باشد ، ندارد . چون پیوند این تعلیمات با جامعه مبهم است.برای اینکه اساس کار از اول مبتنی بر اصول صحیحی نبوده است .

بررسی موقعیت کنونی

سپس مهندس خلیلی در ادامه بحث گفت : ما ابتدا بایدموقعیت کنونی تعلیمات حرفه‌ای را بررسی کنیم و به بینیم که موقعیت تعلیمات حرفه‌ای ما چگونه است و تدریس و تعلیم چگونه‌در مدارس حرفه‌ای صورت میگیرد ؟ بعد ببینیم که‌باید این تعلیمات در آینده برچه‌اساس و شالوده‌ای استوار باشد ؟

احتیاج به تعلیمات

دکتر حسن علی آبادی در این موقع وارد بحث شد وگفت: ما باید بحث‌راروی اصول‌مطالعات تعلیمات حرفه‌ای و نتیجه‌گیری از آن قرار دهیم .

باید اول بدستگاه های موظف بقبولانیم که احتیاج به تعلیمات حرفه‌ای داریم‌و بعد بدستگاه های برنامه ریزی فشار بیاوریم که این مسئله را در برنامه ریزی های خود پیش‌بینی کنند. من این نیاز را در رشته خودم که امور ساختمانی است بوضوح می بینم . فی‌المثل طرحهای جامع تهیه می کنیم، ولی‌وقتی میخواهیم بمرحله اجرا درآوریم و احتیاج به تکنیسین داریم ، کسی که در این رشته‌تخصص داشته باشد نداریم و اگر داریم ناقص ومحدود است .

دراینجا مهندس خلیلی‌پیشنهاد کرد که ابتدا تعلیمات حرفه‌ای موجود ازلحاظ کمیت وسپس از نظر کیفیت مورد بحث وتبادل نظر قرار بگیرد و آنگاه‌روی برنامه هائی که برای آینده‌لازم است بموقع اجرا درآید .

کمی و کیفی

سپس مهندس آبتین قزل اياغ گفت : من پیشنهاد می کنم اول مشخص‌کنیم که‌مذاکرات‌مادر درجه اول چه ارتباطی با برنامه های دولتی در این زمینه داردو آیا باید داشته باشد یا خیر ؟

بهر صورت روی این موضوع تمام‌دستگاههای دولتی‌توجه‌دارند چون کمبود تکنیسین درمملکت حس میشود و در تمام«سکتورها» این نیاز وجود . سازمان برنامه برای برنامه پنجم در این موردپیش‌بینی هائی نموده است. بنابراین ما می توانیم با مطالعه عمیق‌وبررسی برنامه های دولتی اگرنواقصی دراین‌باره بنظرمان میرسد راه بهتر ساختن این برنامه ها را بصورت پیشنهاد ارائه دهیم ، یا می توانیم مسئله را بطور آزاد بررسی کنیم و از نظر اجتماع و شرائط اقتصادی مسائل را روشن سازیم و بعد ببینیم که تا چه حد بابرنامه هائی که دولت‌تدوین کرده‌است تطبیق دارد ؟ در ثانی تفاوت بین آموزش حرفه‌ای و آموزش تخصصی را روشن سازیم ،شاید برای خود من کاملاروشن‌نباشد که منظور ما از آموزش‌حرفه‌ای و از آموزش تخصصی چیست ؟ من با نظر مهندس خلیلی‌موافقم که باید تعلیمات حرفه‌ای را از دو نقطه نظر کمی و کیفی‌بررسی کنیم .

حرمت تخصص

آنگاه مهندس سیامك قمشی گفت : آنچه حرفه در شئون مختلف است می تواند تحت آموزش حرفه‌ای قرارگیردواین نظری‌است که‌من‌از روی‌معلومات و تجربه‌ای که دارم می گویم. د راین گروه بنا ، جوشکار نیز می توانند قرار بگیرند و افراد تحصیل کرده هم می توانند با داشتن معلومات ، به آموزش حرفه‌ای بپردازند و در حرفه‌ای که انجام میدهند آموزش علمی ببینند .

سپس دکتر ودیعی درادامه بحث گفت : آموزش‌حرفه‌ای مجموع آموزشی است که‌بعد از تعلیمات اساسی بیك فرد میدهیم و او را آماده می کنیم برای کار های صرفا فیزیکی، لذا توقع کار های نظری و تئوری از آن فرد نداریم . در شرائط فعلی درمملکت ما بعلت وضع خاصی که آموزش عمومی دارد حرمت تخصص و کار پائین آمده است . بطوریکه اکثرخانواده ترجیح‌میدهند فرزندشان‌برای کسب تحصیلات عالی به دانشگاه بروند تا اینکه در کارگاههای مدارس حرفه‌ای تعلیم بگیرند . اگر چه این تعلیم در آینده برای آنان کسب درآمد بیشتری را بدنبال داشته باشد.بعبارت دیگرترجیح میدهندفرزندشان رافارغ‌التحصیل دانشگاه‌بدانند تافارغ‌التحصیل از فلان‌مدرسه حرفه‌ای ، چرا که شرف‌کار تنزل کرده است .

تغییر نسبت

از بودجه چهارصدو پنجاه میلیارد ریالی ، دوازده میلیارد ریال متوجه آموزش و پرورش عمومی مملکت است و از این دوازده میلیارد ریال فقط نیم میلیارد ریالش متوجه آموزش حرفه میباشد .

ده هزار تکنیسین خارجی‌درایران مشغول بکارند
در مملکت ماحرمت تخصص پائین آمده است

در برابر ۲٤ هزار دانش آموز حرفه‌ای در سال ٥۰ ما تقریبا ۱۲۰ تا ۱٥۰ هزار دانشجوی دانشگاه داشته‌ایم . یعنی‌برای هر پنج فارغ‌التحصیل دانشگاهی که ظاهرا در یك سطح بالاتر و کم درآمد تری اشتغال پیدامی کنند ، یك تکنیسین و یا یك فارغ‌التحصیل آموزشی حرفه‌ای دیده ، داریم . حال آنکه باید این نسبت بکلی دگرگون و برعکس شود .

بنابراین مسئله از نظر من اینطور مطرح میشود که ما از لحاظ مسائل آموزش حرفه‌ای گرفتار بحران هستیم لذا باید شرف کار را بالا برد.

نظام آموزشی

دکتر ودیعی افزود :وزارت آموزش و پرورش برای اینکه شرف کار و شرف حرفه رابالا ببرد طرح نظام جدیدآموزشی را ریخته‌و نظام جدید اموزشی را پایه گذاری کرده است .

بدین نحوه که در طول سه سال‌بعد از کلاس پنجم‌ابتدائی نیروی انسانی را در دوره سه ساله راهنمائی به مشاغلی که باید بروند هدایت میکند و به دانش آموزان ظرف سه سال براساس استعداد شان تعلیم میدهند که چه رشته‌ای از حرف را انتخاب کنند .

فی‌المثل به آنها می‌گویند که شما در آینده بجای اینکه در رشته فیزیک یاشیمی ادامه تحصیل بدهید ، بهتر است‌که مبل‌سازی را حرفه خودسازید زیرا در این رشته و حرفه موفق تر خواهید بود . حال اگر نقصی در برنامه های نظام جدید وجود دارد باید این نقص را از میان برداشت .

بی‌علاقگی مردم

مهندس اشراق ضمن ادامه بحث گفت : همه ما باین‌مسئله معتقدیم که باکمبود متخصص مواجه هستیم و آماده‌ایم‌راهی را ارائه دهیم که چطور میشود کمبود متخصص را جبران کرد . در این مورد یک طرف قضیه مردم هستند و طرف‌دیگر دولت .

مهندس اشراق افزود : دولت تااندازه‌ای کارخودش را انجام داده است ولی مردم توجه و علاقه‌ای به حرفه نشان نداده‌اند ، در صورتی که اگر ما در کشور های مترقی به این امردقت کنیم خواهیم دید این مردم هستند که به حرفه توجه می‌کنند و این توجه سبب میشود که آنچه از دولت ساخته است ، برای آموزش حرفه‌ای فراهم سازد . در بین مردم ما معمول است که همه دوست دارند فرزندشان دکتر یا مهندس شودوارزش واقعی را روی این تیترهاو عنوان‌ها جستجو می‌کنند . بهرحال ما باید ببینیم که

بقیه در صفحه ۲۸

گسترش خدمات اجتماعی

- با این آگهی ، فروش بلیط اعانه ملی بیشتر میشود .
فروش هرچه بیشتر بلیطهای اعانه ملی ، خدمات عظیمی را که از محل عواید این بلیط‌ها انجام میشود ، بطور روز افزون گسترش میدهد .
- بیمارستانها و درمانگاههای جدید ، در نقاط دور افتاده ساخته میشود و باکادر پزشکی ورزیده وداروی رایگان درخدمت هموطنان نیازمند ما قرار میگیرد.
- تأسیسات وتجهیزات آموزشگاههای پرستاری ، بهیاری وحرفه‌ای سازمان شاهنشاهی خدمات اجتماعی ، توسعه مییابد ودانشجویان بیشتری دراین کانونهای آموزشی پذیرفته میشوند .
- گردش چرخهای دارو پخش، بزرگترین ومجهزترین کارخانه داروسازی درخاورمیانه، سریعترمیگردد .
- به تعداد ۱۴۰ میلیون جلد کتاب درسی که تاکنون طبع ونشرشده ، بازهم افزوده میشود .

وقتی این آگهی را در روزنامه یامجله‌ای دیدید ، بیادآورید که :

با این آگهی نه فقط بلیط اعانه ملی بفروش میرود ، بلکه
- شبکه عظیم درمانی وبهداشتی سازمان شاهنشاهی خدمات اجتماعی درسراسر ایران گسترش مییابد .
- تعداد بیشتری از هموطنان ما زیر چتر حمایت بهداشتی ودرمانی قرار میگیرند .
- همه با خرید بلیط اعانه ملی در خدمات بزرگ انسانی سهیم میشوند و حس عطوفت ، نوع دوستی و نیکوکاری در جامعه تقویت میگردد .

تبلیغ درخدمت اقتصادواجتماع

هفته تبلیغات

افتخاربرشما برای ربع قرن خدمت به انسانیت

باین فرشته سپید پوش بنگرید .
فرشته نجات وتندرستی
فرشته ای که بیاری شما ، ارمغان سلامت را به دور افتاده‌ترین نقاط کشور هدیه میکند .
هم اکنون صدها پرستار فارغ‌التحصیل آموزشگاه عالی پرستاری اشرف پهلوی که از محل عواید بلیطهای اعانه ملی ایجاد شده ، در دورترین نقاط کشور به خدمت بیماران مستمند کشور مشغولند .
ودرحقیقت این دستهای نوازشگر شما خریداران نیکوکاربلیط‌های اعانه ملی است که به درد دردمندان سراسر کشور التیام می‌بخشند .
افتخار بر شما خریداران نیکوکار بلیط‌های اعانه ملی برای ربع قرن خدمت به بهداشت هموطنان مستمند خود .

تبریکات

جناب آقای علی سرهنگی
انتصاب شایسته شما را بسمت شهردار نیشابور تبریک میگویم وآرزویم موفقیت بیشتر شماست .
آ ـ ۱۸۶۷۳ هادی ابوالحسنی

سرور معظم سرکار سروان حاج جواد ملاحیدر
ارتقاء درجه حضرتعالی را صمیمانه تبریک میگویم .
آ ـ ۱۸۶۶۵ علی نجفی

تیمسار نادر خانی ریاست محترم انجمن شهر
ضمن عرض تبریک توفیق جنابعالی را در خدمت به‌شاهنشاه آریامهر و پیشبرد هدفهای حزب ایران‌نوین از خداوندخواهانم.
آ ـ ۱ ۸۶۷۱ محمد سینادرودی

جناب آقای رضا ایزدی
انتصاب جنابعالی را بمدیریت کل مبارزه با بیسوادی تبریک عرض می نمایم .
رئیس آموزش و پرورش بوئین‌زهرا ـ حنانی
آ ـ ۶۰۴۳۴

جناب آقای دکتر حقانی
انتصاب موفقیت آمیز آن جناب را به سمت شهردار ساری از صمیم قلب تبریک و تهنیت می گوئیم .
از گرگان ـ مجید عقیلی ـ علی محمد مومنی
آ ـ ۶۰۴۳۰

جناب آقای انوش صوفی ریاست محترم آموزش و پرورش منطقه‌ای قزوین
انتخاب‌بجا و شایسته آقای اسدالله شفیعی به سمت مسئول امور حسابداری آن اداره را به آنجناب تبریک عرض نموده موفقیت شما را در راه پیش‌برد آموزش وپرورش این منطقه آرزومندیم .
کارمند بازنشسته اداره آموزش و پرورش و رئیس انجمن شهر تاکستان ـ محمود شقاقی مقدم ـ همت رحمانی ـ نماینده آموزش و پرورش بخش ضیاءآباد
آ ـ ۶۰۴۴۸

جناب سرگرد غلامرضا یوسفی نژادنوعی
ارتقاء درجه جنابعالی را از صمیم قلب تبریک عرض‌نموده و موفقیت روزافزون شمارا در راه خدمت بشاهنشاه آریامهر از خداوند متعال خواستاریم .
آ ـ ۶۰۴۴۳ بهمن و علی یوسفی نژاد نوعی

جناب آقای حاج سید حسین تنکابنی رئیس محترم حزب ایران نوین
انتخاب بجا و شایسته جناب آقای دکتر رضا وکیل گیلانی را به ریاست شهرداری قزوین به جنابعالی و اعضای انجمن شهر قزوین صمیمانه تبریک عرض نموده توفیق روزافزون شما و انجمن شهر قزوین را درراه خدمت به‌شاهنشاه آریامهر مسئلت می نمائیم
حاج علی‌اصغر شیشه‌چی ـ اسماعیل شیشه چی
آ ـ ۶۰۴۴۶

نردبان کشوئی کاوه

تا ارتفاع ۲۴ متر

قیمت یکدستگاه نردبان ۱۲ متری فقط ۶۰/۰۰۰ ریال

گروه کارخانه های صنعتی کاوه
بزرگترین تولیدکننده نردبانهای کشوئی روی تریلی وکامیون تا ارتفاع ۲۴ متری
مخصوص کارخانجات ، سازمانهای آب وبرق، ادارات آتش نشانی، شهرداریها، ومؤسسات بزرگ صنعتی
مرکز پخش، تهران میدان سپه ـ نمایشگاه کاوه تلفن ۳۱۴۴۸۷ ۳۱۴۷۰۲

اندیشه

ایجاد کار...

- این آگهی ، شما را از ساخت یك وسیلهٔ جدید ومورد نیاز ، آگاه میسازد و فروش این محصول را بیشتر میکند .
- فروش بیشتر ، بمعنی تولید بیشتر است .
با تولید بیشتر ، کارخانه سازنده قادر میشود تجهیزات مدرن خود رابازهم توسعه دهد و با ابداع طرحهای نو، وسایل جدیدی در اختیار شما بگذارد .
- میزان فروش بالا میرود ، مقداری کار جدید بوجود می آید و تعداد زیادتری کارگر سر کار می روند .

وقتی این آگهی را در روزنامه یامجله‌ای دیدید ، بیادآورید که :

- با این آگهی از خروج ارز مملکت ، جلوگیری میگردد .
- برای کارگران زیادتری ، کار تولید می‌شود .
- ومحصول مرغوبتر وارزانتری بدست شما میرسد .

تبلیغ درخدمت اقتصاد واجتماع

هفته تبلیغات

چند نمونه از محصولات

ماشین سازی تبریز

که پس از بررسی وآزمایشهای لازم درشرایط گوناگون مطابق با استانداردهای بین المللی ساخته شده است .

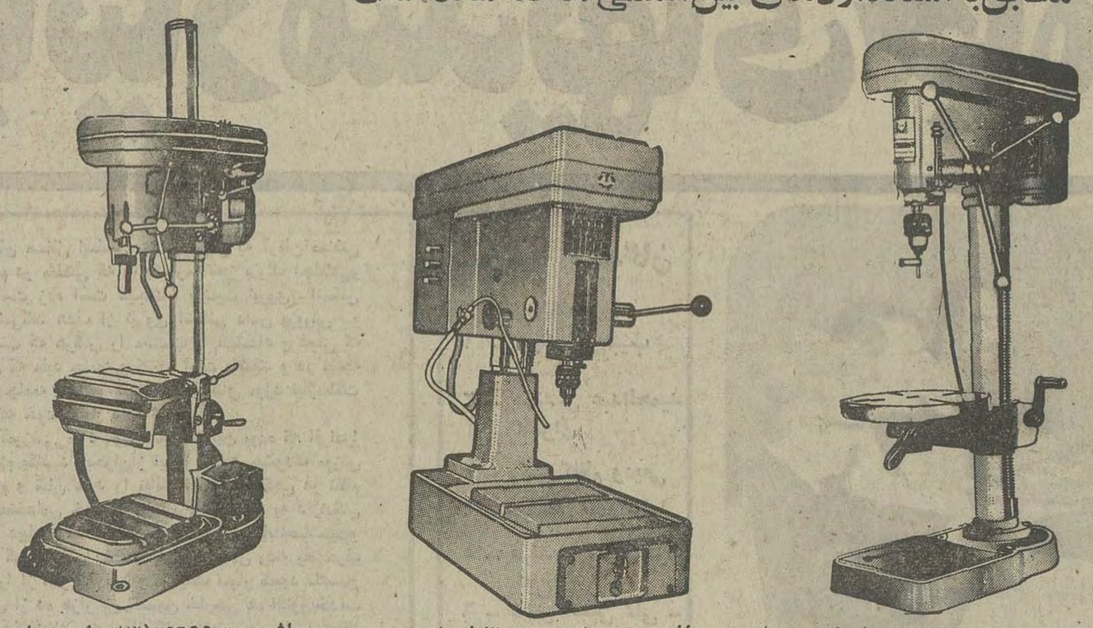

ماشین مته MS13 (۱۳ میلیمتری) جهت استفاده درکارگاهها

ماشین مته مدل M10A ۱۳ میلیمتری جهت استفاده در صنایع دقیق

ماشین مته MS20 (۲۳ میلیمتری) جهت استفاده درکارخانجات صنعتی

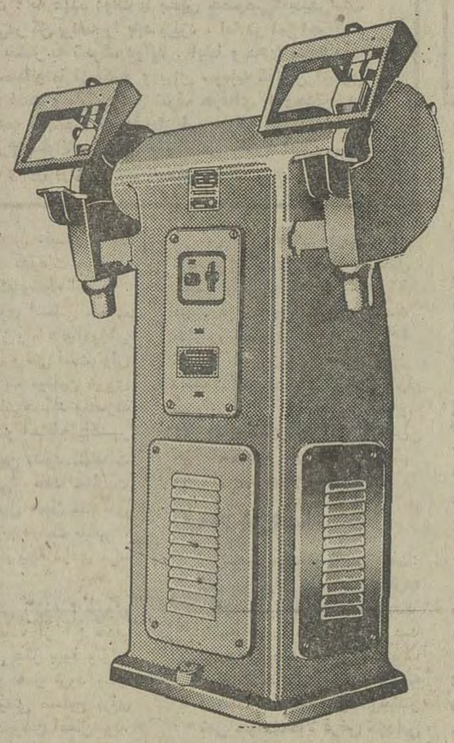

انواع گیره‌های مخصوص ماشین های فرز و مته

ماشین سنگ‌زنی SP3a ازنوع سنگ زنی‌های دوطرفه پایه‌دار

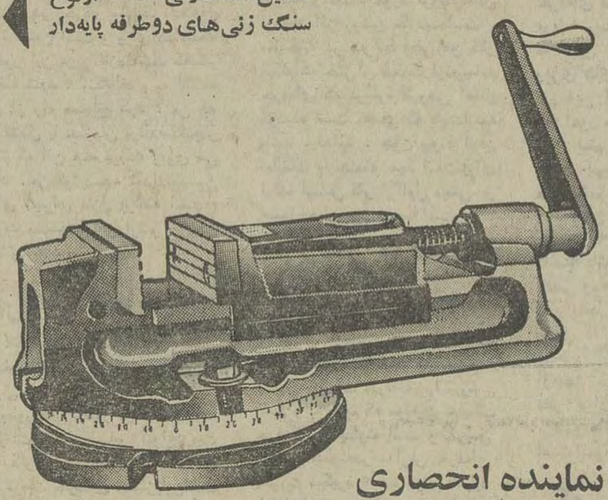

نماینده انحصاری
شرکت فلزآور تهران ـ خیابان سپه شماره ۴۵۵ تلفن ۳۱۷۲۲۹ و ۳۰۴۸۳۵

بی نیازی...

- با این آگهی، تعدادی از ماشین‌های صنعتی ساخت کشورمان بفروش میرسد.
- بااین آگهی، فروش ماشین آلات صنعتی زیادتر میشود. کارخانه تکنیك ساخت را بالا برده و قیمت را پائین خواهدآورد.
- افزایش تولید باعث استخدام کارگران جدید شده و سطح اشتغال بالا میرود.

وقتی این آگهی را می‌بینید علاوه بربالارفتن تولید، فروش و مشاغل جدید به تولیدات یك واحد بزرك صنعتی ایران میاندیشید که قادراست

- مملکت را هرچه بیشتر صنعتی کند.
کارگران ساده را بکاربگمارد تا استادکاران ماهری پرورش دهد.
- راندمان کار را بالا ببرد و تولیدات جامعه را افزایش دهد.
- کارگاهها و کارخانجات جدیدی بوجود بیاورد
- مملکت را ازماشین آلات خارجی بی نیاز سازد.

تبلیغ درخدمت اقتصاد واجتماع

هفته تبلیغات

زندگینامه یک صدراعظم

مشیرالدوله پیرنیا

دکتر ابوالقاسم پیرنیا : رئیس دانشکده پزشکی دانشگاه تهران

پدرم، آنطور که من شناخته‌ام

ـ دکتر ابوالقاسم پیرنیافرزندمرحوم میرزاحسن‌خان‌پیرنیا «مشیرالدوله»ورئیس دانشکده پزشکی دانشگاه تهران ، بامن در باره خصوصیات خلقی پدرش‌درمحیط خانواده سخن می گوید .

وقتی خطوط چهره‌اش را با پرتره هائی که از پدرش دیده‌ام مقایسه می کنم . شباهت خاص آنها را در می‌یابم .

به آرامی شروع به صحبت می کند:

«از خصوصیات مرحوم پدرم درباره فرزندانش این بود که هرگز پول مفت بدانها نمی داد و بار ها می گفت : هر فردی باید از کودکی عادت کند که‌اگر تشویق یا تنبیهی می شود دلیل دارد ، تشویق نابجا کودك را تن‌پرور‌بار می ـ آورد .

چون علاقه خاصی به‌رسم الخط داشت، علاوه بر درس مدرسه من وسایربرادران معلم رسم‌الخط داشتیم ، معلم مامرحوم «عمادالکتاب»بود و اینجا بود که درمقابل هر مشق خوبی که می نوشتیم‌پول‌توجیبی دریافت می کردیم .

در مدرسه نیز در قبال هر لغت فرانسه که یاد می گرفتیم مبلغی درآخر هفته از بابت آن دریافت می داشتیم .

دربین برادران‌هرگز حق کتك کاری نداشتیم طوری تربیت شده بودیم که هروقت شکایتی از یکدیگر داشتیم به پدرم مراجعه می کردم شاکی و طرف مقابل در پیش پدر مطالبی را عنوان می کردند وی با دقت گوش فرامیدادوسپس قضایا را عادلانه حل فصل می کرد.

در این موارد معمولا خطا کار می ـ بایست ظرف ۲٤ ساعت فلان مقدار مشق بنویسد یا اگر تخلف کوچك بود اغلب ما را به اطاق کارش می خواند و در گوشه‌ای میایستاند، آنگاه خودبخواندن ونوشتن می پرداخت ، گاه می شد که یکساعت یا دو ساعت در گوشه‌ای از اطاق‌ایستاده بودیم و او همچنان غرق در مطالعه و نوشتن بود .

بعد ها دریافتم او این‌ساعات‌ایستادن را برحسب چگونگی تخلف خاطی تنظیم کرده بود .

پدرم در زندگی فامیلی نیز همه چیز را رعایت می کرد ، بخصوص آنچه غذا وخوراك برای مابود ، برای سایرین از جمله خدمه نیز همان بود هیچوقت غذای مخصوص که ویژه خودش باشد نمی خورد .

همیشه پیاده بمدرسه رفتم :

این موضوع را هرگز فراموش‌نمی کنم ، زمانی که من و برادرانم بمدرسه می رفتیم برحسب دستور او حق نداشتیم باوسیله نقلیه بمدرسه برویم در حالی که وسیله در اختیار بود پدرم می ـ خواست مثل بقیه پیاده بمدرسه برویم. همچنین در مدرسه حق پوشیدن لباس فاخر را نداشتیم .

مرحوم پدرم همیشه حق تشکر و قدردانی از افراد را حتی در مقابل انجام کوچکترین کار درما تقویت می کرد و همیشه هنگامی که من از نزد کسی باز میگشتم سئوال می کرد که آیا از فلان‌کس تشکر کرده‌ام یا نه ؟ و پاسخ مثبت بود .

موضوع احترام به بزرگتر از جمله مسائل دیگری بود که همیشه‌مورد توجه او بود فرزندان کوچکتر درتمام‌موارد نسبت به اولادان بزرگتر احترامی عمیق قائل بودندو عقیده داشت‌اگر حس‌احترام در خانواده ها وجود داشته باشد هرج و مرج تولید نمی شود .

برای گردش و تفریح نیز اجازه گرفتن ما الزامی بود من هرگز روز های آخر زندگی پدرم را ندیدم زیرا در خارج از کشور به تحصیل اشتغال‌داشتم ولی سال های آخر زندگی پدرم باوجود کهولت وی توام با تحقیق و تتبع‌ونوشتن وخواندن بود وی در این دوران که‌قریب پانزده سال می شود. به نوشتن سه نوع کتاب مبادرت ورزید که نحوه انتخاب مطلب و تربیت انتشار آنها پیوستگی زیادی بیکدیگر دارد . اولین کتابی که منتشر نمود «داستان های ایران قدیم» بود این کتاب چنان تنظیم شده که عمق زندگی تاریخی مردم کشور ما در قدیم پی ببرند وبرای همه قابل استفاده است سپس کتابی بنام «ایران‌باستانی»، «با ایران باستان اشتباه نشود » به نگارش در آورد این مخصوص محصلین دوره متوسطه مدارس‌بودو دانش‌آموزان رابه شناسائی شاهان بزرك خود آگاهی میداد .

اما مهمترین کار فرهنگی وادبی او تالیف کتاب «ایران باستان»بود .

پدرم همیشه اعتقاد داشت که‌مورخین نسبت به ایران اعمال غرض کرده‌اندروی این اصل اگر به کتاب ایران‌باستان او مراجعه کنیم می بینیم که مطالب‌متعددی از نوشته های مورخین بزرك را با یکدیگر مقایسه نموده و اشتباهات آنها را متذکر شده است و ثابت می کند که ایشان چگونه نظرات خصوصی خود را نیز در نوشته های تاریخی و مهم راجع به ایران دخالت داده‌اند .

وقتی که خردسال بودم بار ها در گفتگو هایش شنیدم که اظهار می‌داشت اگر ملتی تاریخ خود را نداند و ازآن اطلاعی نداشته باشد کم کم آن غروری را که باید داشته باشد از دست می‌ـ دهد و بهمین جهت بود که سه کتاب تاریخی برای مردم عادی ، محصلین و محققین نگاشت یکی دیگر از مطالبی که پدرم بسیار از آن انزجار داشت ، استعمال کلمات خارجی حین گفتگوی فارسی بود .

او بزبان و خط فارسی علاقه‌وافری داشت خاطرم‌هست که مرحوم«داودپیرنیا» برادر بزرگم که از کودکی به اروپا رفته بود پس از تحصیلات به ایران بازگشت .

بمحض ورود او پدرم برای وی‌معلم فارسی و عربی آورد و وادارش ساخت که بیش از یکسال تحت نظر آنها به فراگیری بیشتر فارسی و خط بپردازد.

بخاطر می آورم چهار سال قبل از فوت به علت بیماری ، چشم راستش کمسو شده بود ، از اینرو اطبا قدغن کرده بودند که کتاب نخواند و چیزی ننویسد ولی چون باینکار علاقه و شوق بی‌حد داشت شبها بعد از این که همه بخواب میرفتند ، به آهستگی راه‌اطاق کارش را پیش می گرفت و پشت میز خود در کتابخانه شخصی‌اش بخواندن ونوشتن می پرداخت واین کار گاهی‌تا سحر ادامه داشت .

حسن‌پیرنیا (مشیرالدوله)

بمناسبت یکصدمین سال تولد مشیرالدوله پیرنیا

اشاره

چند روز دیگر صدسال از تولد حسن پیرنیا (مشیرالدوله) میگذرد .
اعتبار سیاسی و فرهنگی او ما را برآن میداردتا مراتب حق‌گزاری خود را نسبت باین رادمرد تاریخ ایران با انتشار ویژ ه‌نامه‌ای عرضه کنیم .

دکتر باستانی پاریزی

چرامشیرالدوله رابرگزیدم

دکتر باستانی پاریزی
بدنام و نشان و مقام و شهرت و پول نداشت و میبایست فقطبه استراحت بپردازد.
براثر همین‌کار مداوم‌وطولانی دچار سکته شد.
او باکمال امانت و در نهایت بی‌نظری‌وانصاف بر طبق‌آخرین اصول وروش‌تحقیقاتی این‌منابع را مقایسه و تجزیه و تحلیل‌کرده وتاریخ مفصل ایران باستان را از آن بیرون آورده تاریخی که هنوز هم منبع و ماخذ مهم‌اهل تحقیق است و تحقیقات جدید نیز نمیتواند از ارزش معنوی آن بکاهد.

دکتر باستانی پاریزی استاد تاریخ دانشگاه تهران از جمله کسانیست که در شرح احوال وزندگی مرحوم‌میرزا حسن‌خان پیرنیا «مشیرالدوله» به تحقیق و تتبع پرداخته است وی گذشته از مطالعات متعددی که در باره این مرد بزرگ تاریخ معاصر ایران نگاشته دو کتب نیز در شرح زندگی« مشیرالدوله»تالیف نموده است.

دکترپاریزی‌در مراسم‌بزرگداشت «مشیرالدوله»که از طرف‌دانشگاه تهران برگزار میشودسخنرانی مشروحی در این زمینه دارددر مورد علت اینکه از میان‌مردان تاریخی بیشتر برای نوشتن‌شرح حال مشیرالدوله علاقمندی نشان داده است اظهار داشت:

«من غیر از بیوگرافی‌هائی که درباره‌مرحوم‌مشیرالدوله‌نگاشته‌ام دوکتاب نیز در شرح حال وی بنام «تلاش آزادی» و «درباب محیط سیاسی و زندگی مشیرالدوله» تالیف‌کرده‌ام این‌امر ناشی از چند علت مهم است‌که به خصوصیات ویژه زندگی این رادمرد آزاده بستگی دارد.

تقوای سیاسی

در مرحله اول باید ازتقوای سیاسی مرحوم مشیرالدوله یاد کنم، این مرد در واقع بیش‌از بیست سال مستقیما در همه جریانهای سیاسی مملکت دخالت ونفوذ واثر مستقیم داشت واز سالهای ۱۳۱۸ تا ۱۳٤٤ قمری که یکی از بحرانی ترین دوران این مملکت بود در سمت های وزارت عدلیه صدارت عظمی چهره حساس و درخشانی بود.

اصولا هیچ‌جادیده نشده‌است که مشیرالدوله در مقام سیاسی خود سوء استفاده کرده باشد، چه از نظر مادی و چه از نظر معنوی‌وچه از نظر اینکه‌بستگان خودرا مساط کرده باشد واین ازجهت‌تقوای‌سیاسی مشیرالدوله بسیار بااهمیت است.

میهن پرستی :

علت دیگر ، میهن پرستی این مرد وعلاقه به وطن و مملکت بود، وی درهمه مقامهائی که داشت حاضر نشد کوچکترین کاری برا ی‌ادامه حیات سیاسی خود بضررمملکت‌بکند و بمحض برخورد با موارد ناملایم وتقاضا های نابخردانه‌ای که از اومی شد استعفا میداد و بعضی ها این حالت‌را از نقاط ضعف او میدانستند وحال آنکه من این رابزرگترین صفت سیاسی و ناشی از شخصیت بارز وی می دانم زیرا هیچگاه برای مقام و یایک هدف غیر معقول داخلی‌و خارجی اهل‌بند و بست وساخت وپاخت نبود.

سومین وجه‌مشخص این چهره سیاسی اینست‌که‌وی با وجودی که از طبقه حاکمه واشراف بشمار میرفت‌و پدرش صدراعظم بود، در طول زندگی هیچگاه طبقات مختلف مردم را از مقابل دیدگان خویش‌دور نساخت وهر اقدامی میکرد یک گوشه‌اش به رفاه و زندگی و آسایش خلق منتهی میشد.

کاربزرگ فرهنگی وادبی:

بالاتر از همه اینها این مرد درپایان عشره آخر عمرش کار بزرگی کردکه در تاریخ فرهنگی وادبی ایران اگر نگوئیم کم‌نظیر است نمونه‌اش‌از تعداد انگشتان دست تجاوز نمیکند.

تنظیم‌و تدوین یک کتاب‌بزرگ سه هزار صفحه‌ای در تاریخ قدیم ایران که تا آنروزاطلاع‌ما از آن کم بود و محدود میشد بمقداری‌افسانه و روایات‌سست وضعیف. واین مرد با احاطه کاملی که به زبانهای خارجی خصوصا فرانسه و روسی‌داشت همه منابع را جمع کرد و به ترجمه آن پرداخت و به صورت یکنواخت با قلم خود تحریر کرد و کتاب‌بزرگ ایران باستان را بوجود آورد و همه آنرا با مخارج شخصی خود بچاپ رسانید، این کار نتیجه ده سال کوشش مداوم‌و شبانه روزی این مرد بود در ایامی که احتیاجی

استاد : محمد محیط طباطبائی

خاطره‌ای ازیک صدراعظم

مرحوم مشیرالدوله پیرنیا یکی‌از سه شخصیت ممتازبعد از استقرار حکومت مشروطه در ایران است که هر سه از حسن قبول و اعتماد مردم برخوردار بودند .

میرزا حسنخان مستوفی‌الممالک ، سید حسن مدرس و میرزا حسنخان مشیرالدوله در تاریخ مشروطه ایران‌شایسته ذکر جمیل و تجلیل و همچنین تجزیه و تحلیل اعمال و افکار سیاسی بوده‌اند و بحث در باره زندگانی و آثار ایشان به رفع نواقص تاریخ مشروطه ایران میتواند کمک شایانی بکند .

دانشگاه تهران هفته آینده نخستین مجلس بحث خود را در احوال و آثار و اعمال رجال معاصر ایران ، با نام حسن پیرنیا آغاز میکند .

اقدام هیات تحریریه روزنامه اطلاعات هم به انتشار شماره‌ای شامل نکات برگزیده‌ای از زندگانی پیرنیا امری است شایسته تمجید و درخور قدردانی .

چون مسائل مربوط به احوال و آثار پیرنیا به انکای مدارک و اسناد موجود مورد بحث سایر نویسندگان ارجمند به نحو مطلوب قرار خواهد گرفت اجازه میخواهم موافقت شود که به گوشه‌ای از تاریخ حیات آن شادروان که در حدود هشت ساعت آنهم در دو نوبت به دیدار و گفتار وی بانویسنده این سطور در چهل سال پیش گذشته اشاره‌ای بکنم.

در اواخر سال ۱۳۱۰ جناب آقای میرزا احمد خان سعیدی در ضمن ملاقاتی اظهار داشتند که جناب مشیرالدوله میخواهد شما تاریخ قدیم ایران تالیف ایشان را که دو سال است جزو برنامه کلاس درس شده از نظر تعلیمو تربیت‌انتقاد بکنی و نقاط قابل اصلاح آنرا در نوشته‌ای مدون و منقح به نظرشان برسانی ، من که دردسر کار تحریر و تقریر را در همان سال از انتقاد کشیده بودم به آقای سعیدی‌گفتم : رجال ایران قدرت تحمل انتقاد ندارند من یک سال است زیان و رنج انتقاد کتاب چهارم ابتدائی وزارتی را از وزیر معارف وقت میبرم و دیگر تاب تحمل رنجش و آزردن جناب پیرنا را ندارم .

روزی از روز های فروردین سال ۱۳۱۱ آقای سعیدی مرا دیدند و اظهار فرمودند که در سلام روز عید نوروز آقای پیرنیا در دربار از من پرسیدند کار انتقاد تاریخ قدیم بکجا رسیده است ؟ من عین جواب ترا به معظم‌له گفتم ایشان برافروخته شدند و گفتند مولفی نظر معلمی را در باره تالیف خود میخواهد نه وزیری که کار وزارت او را انتقاد کنند و تاکید فرمودند که فلانی این کار را باید انجام بدهد و به اتفاق روزی بیائید که حضورا هم بحث بشود و او دریابد که من از انتقاد نمیرنجم .

به پاس احترام دستور ایشان و درخواست دوست ارجمند آقای سعیدی سراسر کتاب از نظر کار درس و کلاس انتقاد شد و از کلیه مواد آن یادداشت برداشتم که روی آنهاحضورا بحث بشود .

برای من که مدرسی قلمزن و ستمدیده و موردبغض وتبعیض دیگران قرار گرفته بودم چهره‌موقرومتتبع‌ومنصف ومهربان رئیس‌الوزراء شصت‌ساله اسبق‌ایران‌چندان‌سزاوار احترام و توقیر و امتثال امر قرار گرفت که چند روز بعد پاکنویس آنها رابه‌صورت یادداشتهای منظم ومجزا فراهم کردم‌وباردیگر باجناب سعیدی به سرای ایشان رفتیم و تقدیم کردم آن‌مرحوم به‌برخی نکات مورد نظراز نو اشاره کردند وپس‌از جواب مقتضی پرسیدند تو چرا اینقدر با شرح جنگها و ذکر فتوحات سرداران مخالفی ؟ گفتم چون از تذکار شکستها وعواقب‌ناشی از آنها هم خوشم نمی‌آید بعلاوه‌ما در عصری به سرمیبریم که صلح‌و آرامش جهان راملعلمین مدارس متوسطه باید ازراه درس تاریخ‌وجغرافیا به روحیه جوانان کینه‌جو و متاثر از جنك بین‌المللی باز گردانند .

مادامی‌که ما و یونانیها وروسها وعربها و ترکهاهنوز در تاریخ عالم از نعمت وجود حدود و شخصیت مورد قبول‌و استقلال رابطه سیاسی برخورداریم نباید حوادث گذشته راکه نتیجه جهل و غفلت‌وکینه‌توزی و آزمندی و تجاوز گذشتگان ومولد خصومت بغض‌بوده در آیینه تاریخ‌بزرك کنیم وبه نظر نسل معاصر که به دوستی و حسن ارتباط پیش‌از دشمنی‌و مبارزه و کینه‌ورزی نیازدارد برسانیم .

مرحوم مشیرالدوله خندیدند وبه آقای‌سعیدی رو کردندو گفتند اگر درآینده‌برای‌کنگره‌باکنفرانس صلحی قرارشد کسی‌را بفرستند ،باید فلانی‌را فرستاد که صلح طلبی‌رابر غرور ملی ترجیح میدهد ودرباره حفظ صلح مبالغه می کند، بنده با عرض تشکر گفتم :«اهل سیاست نیستم وفرهنگی هستم». باری مرحوم پیرنیا یادداشت هارا گرفتند به آقای اعتمادالدوله سپردند وگفتند از قول من به آقای اعتمادالدوله بگوئید در چاپ سوم کتاب من‌همه این نکات را رعایت کنند تادنباله ایرادات‌روزمره معلمان مدارس‌متوسطه یکباره بریده شود .

توضیح آنکه کتاب تاریخ ایران قدیم پیرنیا مختصری از تاریخ «ایران باستان» بود که چند سال پیش انتشار یافته بود این خلاصه را خود مولف برای شاگردان کلاس های اول متوسطه به دستور وزارت معارف تهیه کرده‌بودو بواسطه تعقید و تفصیل مورد شکوه معلم وشاگرد قرار گرفته بودو اصلاحاتی که‌مورد موافقت ایشان قرارگرفت برزمینه‌ی همین شکایت ها قرار داشت .

نتیجه

حالا چند کلمه از وزارت جلیله معارف بشنوید .

جناب وزیر بعداز استحضار جریان امر از آقای سعیدی گله کرده‌بودند که چرا فلانی‌را که فلان است پیش آقای مشیرالدوله بردید که چنین جسارت ورزد و کتاب ایشان را انتقاد کند آقای سعیدی گفته بودندخود ایشان دستور فرمودند و فرموده‌اند که‌این نکات باید در چاپ‌تازه کتاب مورد نظر قرار گیرد باز وزیر گفته بودند که ایشان صاحب اختیارند که بفرمایند تکلیف‌ما چیز دیگری‌است واین یادداشت‌هارادور بریزید .

باری‌این اقدام بدون آنکه در جائی اثر کتبی‌بگذارد سبب‌شد که در آن سال هم مانند سالهای پیش ازآن‌من ازدریافت حق اداری خود در ترفیع واضافه محروم‌بمانم !

اکنون که مشیرالدوله واعتمادالدوله هردو به راهی که‌همه در پیش‌داریم‌رفته‌اند جزیادخیر ازآن و طلب مغفرت برای این، چیز دیگری‌از خاطر من نمی گذرد زیرا آنچه از مشیرالدوله به من رسید گرچه بیش‌از تحمیل زحمت مراجعه دقیق بیك کتاب دویست‌و پنجاه صفحه‌ای و رفت وآمد وتهیه و تنظیم یادداشتها وپاکنویس وتقدیم آنهابه مولف نتیجه‌ای نداشت ولی‌خاطره‌ای ارزنده درذهن‌مایوس من گذاشت وچنین القاکرد که‌دنیا از آدم‌خوب ومفیدخالی نیست واگربخت یاری کند از برکات وجود آنان اشخاصی می توانند برخوردار گردند . چون عمل مرحوم قراگزلو هم حلقه‌ای از سلسله زنجیر اسارت دیوانی سی‌واند ساله من بود بیش‌از حلقه‌های دیگر گردن‌مرا نیازرد و از او رنجشی دردل ندارم و برای‌او طلب آمرزش می کنم .

باری‌نمی‌دانم آن‌یادداشت ها به چه سرنوشتی دچار شد ،مسوده آن‌راخودم ندارم ولی نسخه‌ای ازایران قدیم که زیر سطرهای منظور علامت گذاری شده در کتابخانه من به یادگار این حادثه باقی است .

دکتر باستانی پاریزی

حبل‌المتین ـ دستوراخوت ـ روزنامه‌ایران درباره‌این صدراعظم نوشته‌اند

حسن پیرنیا (مشیرالدوله)

برای نمایاندن گوشه‌های دیگری اززندگی سیاسی و اجتماعی مرحوم حسن‌خان‌پیرنیا «مشیرالدوله» مرور پاره‌ای از روزنامه‌های زمان آن بزرگ مرد که درباره وی مطالبی نگاشته‌اند ، شایسته است . با توجه به اینکه که اکثر روزنامه‌ها در زمان حیات مرحوم مشیرالدوله و صدارت مقامات‌دولتی وی انتشار می‌یافته و اکنون از نسخ آن بجز تعداد معینی در دسترس نیست .

دستور اخوت

بیش ازنیم قرن‌پیش‌روزنامه «دستوراخوت» در شماره سه خود مورخه چهارشنبه ۲۹ ذیحجه سال۱۳٤۰ ضمن چاپ تصویری از مشیرالدوله درباره وی مینویسد :

بنام قدردانی از عملیات رادمرد ایرانی حضرت آقای «مشیرالدوله» که سوابق‌حسنه و رویه دلپسند و نیت پاکی که همواره در دوره زمامداری‌خود معمول‌فرموده وتوجهات عامه ملت‌ایران را به‌خود معطوف‌داشته‌اند، تمثال بی‌مثال معظم‌له را زیببخش محضر خود نموده .

آقای مشیرالدوله اولین رجال باکدامن و فعال ایرانست و خدمات ایشان در راه آزادی و حریت غیرقابل انکار است و توجهات توده ملت همواره متوجه بحضرت معظمش بوده وایشان را یگانه عنصر صالح ایران میدانند .

مقاله بهار در روزنامه ایران

شماره ٦۹۸ (سال چهارم) دوشنبه ۱۸ شوال ۱۳۲۸ قمری در تحت نظر و مدیریت م ـ بهار (ملک‌الشعرابهار) سردبیر میرزا علی‌اکبرخان خراسانی .

این روزنامه در سرمقاله خود که به قلم «بهار» است مینویسد :

ـ بالاخره بحران خاتمه پذیرفت و آقای مشیرالدوله زمامداری حکومت را باتفاق رفقای محترم خود در دست گرفت .

ـ اشخاصی که با اخلاق و روحیه وعقاید سیاسیه و اجتماعیه آقای مشیرالدوله پی برده‌اند و در امور سیاسی با این عنصر پاکنهاد مصاحبه کرده‌اند ، بخوبی میدانند که در حال حاضر سروکار مملکت و ملت ایران با چه شخصی است .

اما راست است یک روزنامه‌نگاربی‌طرف بایستی در آغاز هر حکومتی بنویسد که «ما امروز ناظر اعمال و تماشاچی امور بوده و درموقع عمل خوب را خوب و بد را بد خواهیم نوشت . ولی ما که دیری است دخیل در جریانهای سیاسیه و یا لااقل تماشاچی اوضاع پلتیکی مملکت خودبوده‌ایم خوب تشخیص داده‌ایم و مگر بر مکرر همه در صفحات جراید مرکز تصریح‌نموده که آقای مشیرالدوله هر وقت که بخواهند و موقع به دست آورند میتوانند باصلاحات عمومیه و خدمات نمایان بخرج دهند .

آخرین حرف در بستر بیماری

گزارش : آصف‌نیا ـ آریائی

مشیرالدوله مردعلم وسیاست

در اوائل سال ۱۲۹۱ هجری قمری در خاندان نصراله خان مشیرالدوله پسری پا بدنیا نهاد که «حسن» نام‌گرفت، میرزا نصراله‌خان‌که به تربیت فرزندان خویش سخت علاقمند بود پسر را نزد علما و بزرگان ادب نهاد و چون وی بمقدمات زبان و ادب فارسی آشنائی یافت از طرف پدر برای تحصیل عازم روسیه شد . موقعیکه «حسن» عازم‌مسکو بود بدستور ناصرالدین شاه که حسودان تحریک کرده بودند در انزلی متوقف گردید ، پدرش که در ان زمان عضو وزارت خارجه بودبه توسط امین‌السلطان مجددا وسایل حرکت‌آنها را فراهم کرد.

و حسن ، در مسکو به مدرسه «اکل دوکادت» که مدرسه‌ای نظامی بود وارد شد .

حسن خان تحصیلات نظامی‌و سپس تحصیلات حقوقی خود را در دانشکده حقوق مسکو تمام کرد و پس از اتمام تحصیلات بسمت وابسته سفارت ایران در «پطرز بورغ» تعیین گردید .

در سال ۱۳۱۷ که پدرش به مقام وزارت خارجه رسید پسر خود ، «حسن خان» را از «پطرز بورغ» احضار کرد و او را منشی خود گردانید ، سپس با مقام ریاست کابینه وزارت خارجه و همچنین منشی مخصوص صدر اعظم و لقب مشیرالملکی نیز باو داده شد .

تاسیس کابینه و همچنین ارشیو وزارت خارجه از اقدامات اوست .

تاسیس‌اولین مدرسه علوم‌سیاسی

شخصیت بارز میرزا حسن خان مشیرالدوله را باید در قانون دانی و قانون شناسی وقانون پرستی اودانست.

این مرد بزرگ در هر حال و در همه مراتب حداکثر کوشش خود را بکار می برد که رعایت اصول و قوانین بشود و بساکه این حدت و شدت او در مراعات اصول موجبات انتحار سیاسی او را فراهم می کرد .

تاسیس مدرسه سیاسی اثر فکر میرزا حسن‌خان مشیرالملک پسر میرزا نصراله‌خان مشیرالدوله است .

پسرو پدر در نزد صدر اعظم وشاه محسنات این اقدام را جلوه گر ساخته فرمانی صادر گردید و چهار هزار تومان سالیانه برای مخارج این مدرسه از تفاوت عمل معدن فیروزه خراسان‌برقرار نمودند .

مشیرالملک برنامه این مدرسه را تنظیم کرد و گرماگرم تعیین معلم ومکان مدرسه شد و اعلان پذیرفتن داوطلب را منتشر کرد

افتتاح رسمی مدرسه سیاسی در نیمه اول شعبان ۱۳۱۷ مقرر گشت و مدرسه سیاسی در حقیقت پایه و مرکز اساسی مدرسه حقوقی وبالاخره‌دانشکده حقوق امروزی است که کسی نمی‌تواند منکر اثر آن در تحول فکری و قضائی اجتماع امروزی ایران باشد . اثر معجز آسای این مدرسه در همان ایام یعنی‌پس از شش ، هفت سال در ایران برای تنظیم و جهت یابی انقلاب مشروطیت و اراده و بهره‌برداری از آن بزودی نمودار شد

سفارت مشیرالدوله

مشیرالدوله درسفردوم مظفرالدین‌شاه به اروپا (۱۳۲۰ هجری) بعنوان مترجم پادشاه به فرنگ رفت و پس ازمراجعت شاه بسمت سفیر ایران در «پطرزبورغ» تعیین‌شد.

مشروطیت و مشیرالدوله

ورود حسن‌خان مشیرالملک از «پطرزبورغ» پس از گذراندن دوران سفارت به ایران مصادف با سالهای پر تشنج انقلاب مشروطیت ایران‌بود.

ناظم‌الاسلام مینویسد : «در این اثنا بر حسب علم و اطلاعی که پسر های مشیرالدوله‌داشتندلفظ «کنستی‌توسیون» را در فرمان و دستخط مظفرالدین‌شاه مندرج ساختند و پس از رسمیت کاراز دست درباریها خارج شد».

نخستین کسی‌در ایران واژه «کنستی توسیون» را بزبان آورد مرحوم میرزا حسن‌خان پیرنیا مشیرالدوله بود.

در چهارده جمادی‌الثانی ۱۳۲٤بود که فرمان مشروطیت صادر و درهیجده شعبان همان سال مجلس شورا تشکیل شد و بقول مرحوم‌کسروی چون‌میبایست نظامنامه داخلی نوشته شود کسانی از نمایندگان را برای نوشتن آن نامزد کردند . دراین میان قانون اساسی نیز نوشته‌میشد و مشیرالملک وموتمن‌الملک پسران «مشیرالدوله نصراله خان» آنرا می‌نوشتند و یا بهتر بگوئیم ترجمه می‌ـ کردند .

مرحوم مستوفی می‌نویسد «مشیرالملک و برادرش موتمن‌الملک از راه مدارک لوایح قانون اساسی و متمم آن خیلی به پیشرفت مشروطه کمک کردند شاید اگراین‌دو پسر نبودند همان آزادی‌طلب های دو آتشه هم نمیدانستند چه باید کرد» .

مشیرالدوله و قرارداد ۱۹۰۷

با فوت مظفرالدین شاه تاجگذاری محمدعلیشاه به دست نصراله خان مشیرالدوله صورت گرفت و حسن‌خان مشیرالدوله برای‌اعلام‌این مراسم به‌کشور های اروپائی سفر کرد و درانگلستان‌با سرادواردگری‌وزیرخارجه انگلیس‌ملاقات کرد.

درهمین ایام بود که قرارداد معروف ۱۹۰٦ بین روسیه و انگلستان در باب تقسیم ایران به دو منطقه نفوذ درشرف تکوین بود.

مشیرالدوله ده روز در لندن بود در باب‌اعتراض به این قرار داد گفتگو هائی بعمل اورد .

در این زمان میرزا نصراله‌خان مشیرالدوله درگذشت و با مرگ وی کابینه‌مشیرالسلطنه سقوط کرد و کابینه جدید به صدارت میرزا ابوالقاسم خان ناصرالملک تشکیل گردید .

در این کابینه میرزا حسن خان مشیرالدوله به وزارت خارجه منصوب‌شد . در روز های اول وزارت مشیرالدوله‌بروزارت خارجه‌اعلام قرارداد ۱۹۰۷ روس و انگلیس در تعیین دومنطقه نفوذ در ایران از طرف سفارتین روس و انگلستان به وزارت خارجه ایران رسید .

مشیرالدوله جوابی منطقی به مراسله سفارتین داد که بشدت مورد توجه آزادی خواهان قرار گرفت .

آخرین حرف در بستر بیماری

صدرالاشراف در باره تجدید حیات عدلیه درفرم‌مشیرالدوله‌در دادگستری‌ایران مینویسد :

« در سال ۱۳۲۸ در کابینه سپهسالار مرحوم مشیرالدوله‌وزیر عدلیه از مجلس و رئیس دولت اجازه خواست تا شش ماه در منزل بنشیند و قوانین و تشکیلات اصول محاکمات را تدوین نماید مجلس و دولت با این تقاضا موافقت کردند مشیرالدوله به خانه رفت و بعد از چند ماه قانون اصول محاکمات را نوشت و تقدیم مجلس کردقانون تشکیلات از تصویب گذشت‌ولی قانون اصول محاکمات با مخالفت شدید علمای طراز اول مواجه شد » وقتی مشیرالدوله سکته کرد مرحوم حاج محتشم‌السلطنه به عیادت او رفت و از ترقیات ایران گفتگو بعمل آمد مشیرالدوله در عین بیماری و ضعف گفت: مهمتر از همه این ترقیات تامین‌قضائی‌است و اگر این امر صورت پذیرد بقاء و دوام این ترقیات تضمین شده است .

۲ـ آموزش حرفه‌یی

حرمت تخصص را نگهدارید!

بقیه از صفحه ۲۵

چکار باید بکنیم که ارزش واقعی حرفه شناخته شودتا مردم علاقه بیشتری به تعلیم حرف به فرزندشان پیدا کنند .

باید موقعیت داد

مهندس خلیلی گفت :باید کاری کنیم که افرادمتخصص و تعلیمات حرفه‌ای دیده بتوانند در مشاغل و مناصب بالای دولتی مقامی احراز نمایند ، تا دیگران شایق شوند که به حرف مختلف توجه پیدا کنند . باید باین گروه موقعیت اجتماعی داد تا بتوان تعلیمات حرفه‌ای را از این راه اشاعه داد . بهر صورت چون مقامات مهم و بالا در اجتماع در دست دولت است از اینرو دولت بهتر است کمک کند تا ارزش اجتماعی افرادیکه دارای حرفه فنی هستند و آموزش حرفه‌ای دیده‌اند ، بالا رود و موقعیت و مقامی احراز نماید .

تیتر و عنوان

در اینجا مهندس اشراق وارد بحث شد و گفت : افراد را می‌توان به سه گروه تقسیم کرد. یکدسته علاقمند برشته های حرفه‌ای هستندکه‌متاسفانه تعدادانها کم است . گروهی بی تفاوتند و عده‌ای همخالف با آموزش حرفه‌ای میباشند . مهندس اشراق برای توجیه مطلب خود و عدم استقبال از مدارس حرفه‌ای گفت : در سال جاری بیش از ۷۰ هزار نفر برای ورود بدانشگاهها کنکور دادند. این امار نشان آنست که اکثرا دنبال تیتر و عنوان هستند . بالاخره باید روشن کرد که حرفه بالاتر از تیتر و مقام است تا تمایل به آموزش حرفه‌ای در مردم برانگیخته شود .

ضوابط استخدامی

مهندس قزل ایاغ در تائید نظریه مهندس خلیلی پیرامون این مطلب که دولت باید دراین مورد همکاری کند گفت : با از بین بردن مدارک تحصیلی‌علمی بعنوان ضوابط استخدامی ، به آن گروه که استعداد ولیاقت حرفه‌ای دارندولی مدرک‌ندارند باید کمک کرد تا به فراگیری تعلیمات حرفه‌ای و آموختن تخصص تشویق شوند . این تشویق سبب خواهد شد که دیگر افراد دنبال مدرک نروند. بلکه دنبال آموختن حرفه و تخصص باشند . خوشبختانه باید بگویم که در حال حاضر دو عامل مثبت در آموزش حرفه‌ایعنی‌ایجاد مدارس‌بیشتر حرفه‌ای و تشویق دولت برای تربیت متخصص هر دو باندازه کافی بوجود آمده است واین دیگر با افراداست که‌ازفرصت استفاده نمایند .

موافق نیستم

آنگاه دکتر براهنی در دنبال بحث گفت : من بااین امر که دولت وظیفه خودش را در این مورد انجام داده است موافق نیستم ،اصولا رشد آموزش‌حرفه‌ای بستگی برشد اقتصادی دارد. ولی هنوز رشد آموزش حرفه‌ای نتوانسته خودش را با رشد اقتصادی تطبیق دهد.کارگر متخصص تامین اجتماعی ندارد ، برای اینکه او را فورا میشود عوض کرد .

دکتر براهنی سپس باین مطلب اشاره کرد که متاسفانه در حال حاضر اگربه‌کارگزینی اکثر ادارات مراجعه کنیم‌می‌بینیم که گروهی که تخصص دارند ، متاسفانه بکار اداری گرفته شده‌اند در صورتی که باید از این گروه در مشاغل مربوطه استفاده‌شود . بهرحال با ایجاد یک زمینه اقتصادی و اجتماعی صحیح یعنی‌منطبق با احتیاجات ملی ، خود بخود افراد به فراگیری حرفه و تخصص کشیده میشوند ؛ در یک بیابان‌که نمیشود متخصص انم تربیت کرد . باید اول زمینه را آماده ساخت ، بعد تعلیم و تربیت داد . جائی که تکنیک صنعت ملی وجودندارد، من نمی‌دانم چطور می‌شود برای مونتاژ متخصص تربیت کرد.

در اینموقع مهندس قمشی گفت : حدود دوسال و نیم قبل در سازمان برنامه سمیناری تشکیل شد که موضوع آن تخصص و مهارت بود ، تمام درد هائی که مادراینجا بیان میکنیم ، در این سمینار مطرح شد و مورد بحث و تبادل نظرو چاره جوئی قرار گرفت .ولی از آن هنگام تاکنون که‌حدود دوسال‌ونیم میگذرداقدام‌موثری در این مورد معمول نگردیده است . دلیلش هم اینست که در این چاره جوئی، دولت‌باید اقدامات را از خودش شروع کند و در اینمورد بقدری‌برنامه ریزی سنگین و مفصل است که انجام‌آن درحال حاضرغیر مقدور بنظر میرسد فی‌المثل اگر بخواهند مهارت‌و کاردانی را جایگزین مدارك تحصیلی کنند بایدکلیه قوانین‌ومقررات و ضوابط استخدامی را درتمام سطوح دگرگون سازند و غیر ممکن بنظر میرسد که این مشکل بزودی ازمیان برداشته شود . آنچه است اینست که با تمایل و اعتقاد ناصحیحی که اجتماع فعلی ما به مدرك تحصیلی دارد ، وضع بهمین منوال باقی خواهد ماند .

استاندارد پائین

مهندس خلیلی اظهار داشت : همانطور که قبلا اشاره کردم بهتر است که وضع آموزش حرفه‌ای و فنی را از لحاظ کمی و کیفی بطور جداگانه مورد بحث و تجزیه و تحلیل قرار دهیم . وضع موجود از این دو نقطه نظر بدین منوال است که اولا تعداد افراد متخصص و تکنیسین که رابط‌بین‌دکترها ومهندسین باکارگرساده‌هستند، بسیار کم و ناچیز است . از نظر کیفیت نیز آنطوریکه‌باید وشاید درتعلیم وآموزش‌این‌عده قلیل هم توجه کافی بعمل نیامده است و اکثرا فاقد تعلیمات لازم و تخصص‌هستند و سطح استاندارد آنها پائین است .

امتحان بهتر

آنگاه دکتر ودیعی در پایان بحث گفت : اعتقاد من درباره اینکه بخش خصوصی و بخش دولتی کدامشان باید پیش قدم شوند تا این آرمان آموزشی و ملی تحقق پیدا کند ، این است‌که تاکنون بخش‌خصوصی امتحان بهتری داده است .

در آگهی های استخدامی دولت و بخش خصوصی اگر توجه کنیم می بینیم که دولت در استخدامش‌به مدارك‌ومدارج تحصیلی توجه دارد.در صورتی که بخش خصوصی بیشتر به کاردان‌بودن ومهارت‌و تخصص داشتن‌توجه‌دارد.بهرصورت دولت باید نیاز و احتیاجات را در این زمینه برآورده کند و اعلام نماید و بخش خصوصی بدون‌هیچ ترس اقدام بسرمایه گذاری کند . من لزومی نمی بینم که حتما یك متخصص و تکنسین از مدراس حرفه‌ای دولتی فارغ‌التحصیل شود و بخدمت فلان اداره دولتی وارد شود . بلکه میتوانداز مدارس حرفه‌ای ملی فارغ‌التحصیل‌شود و حتی در بخش دولتی مشغول کار گردد . البته دولت باید تسهیلات لازم را از لحاظ پرداخت‌وامهای طویل‌المدت با بهره کم برای ایجاد مدارس حرفه‌ای‌به بخش خصوصی‌فراهم سازد .

آگهی استخدام

نیروی هوائی شاهنشاهی بمنظور نظارت در کارگاههای مناطق جنوب ایران تعدادی مهندس راه و ساختمان و تاسیسات باحداقل‌سه سال سابقه کار از طریق مصاحبه با حقوق مکفی استخدام مینماید.

داوطلبین واجد شرایط میتوانند همه روزه بجز پنجشنبه و جمعه از ساعت ۸ الی ۱۱صبح جهت ثبت‌نام و مصاحبه با در دست‌داشتن مدارک تحصیلی به دایره کارگزینی غیر نظامیان مهندسی نیروی‌هوائی واقع در خیابان فرح‌آباد (دوشان‌تپه) ستاد فرماندهی نیروی هوائی شاهنشاهی مراجعه نمایند. م‌الف ۱۲۲۷۵

مهندسی نیروی هوائی شاهنشاهی

اطلاعیه هواپیمائی ملی ایران «هما»

دفاتربار هواپیمائی ملی‌ایران «هما» همه روزه حتی درایام‌تعطیل برای‌دریافت بسته‌های مخصوص کریسمس وحمل آنها به نقاط مختلف‌دنیا بازاست .

دفتر مرکزی بار-خیابان فرصت تلفن های ۹۱۱۵۶۷، ۹۱۱۵۵۷، ۸۲۵۰۶۶، ۸۲۹۰۸۴ دفتربار فرودگاه -مهرآباد - تلفن۹۱۱۵۶۴

آگهی استخدام

شرکت ملی ذوب‌آهن ایران تعدادی نقشه کش تاسیسات و تکنولوژی و برق‌جهت خدمت‌درواحد کل‌عملیات کارخانه اریامهر باشرایط زیر استخدام مینماید .

۱ـ داشتن حداقل مدرك تحصیلی دیپلم کامل متوسطه .

۲ـ برك خاتمه خدمت یا معافی دائم نظام‌وظیفه .

متقاضیان میتوانند همه‌روزه با در دست داشتن اصل مدرك تحصیلی ورقه نظام‌وظیفه ، شناسنامه عکسدار و چهار قطعه عکس به اداره کاریابی این شرکت واقع در ۴۵ کیلو متری جاده اصفهان ـ شهر کرد مراجعه نمایند . م الف ۱۲۴۱۹

پذیرش دانشجوی خلبانی

نیروی هوائی شاهنشاهی با شرایط زیـر دانشجو جهت دانشکده خلبانی استخدام مینماید

الف شرایط نام نویسی

۱ـ تابعیت دولت شاهنشاهی و متدین بیکی از ادیان رسمی کشور (اسلام . مسیحی. کلیمی. زرتشتی).

۲ـ دارا بودن حداقل دیپلم کامل متوسطه رشته های (ریاضی طبیعی . ادبی).

۳ـ قبولشدن از معاینه جسمی و آزمایش استعداد خلبانی و داشتن حداقل قد ۱۶۱ سانتیمتر

۴ـ حداکثر سن ۲۴وبرای کسانیکه خدمت زیر پرچم را انجام داده‌اند ۲۵ سال میباشد .

۵ـ نداشتن همسر و کسان تحت تکفل .

ب- مدت تحصیل

حداقل مدت تحصیل در دانشکده دو سال در داخل و یا خارج از کشور میباشد .

حقوق و مزایا :

۱ـ دانشجویان در سال یکم حداکثر تا ۸ ماه ماهیانه ۷۷۰۰ و بلافاصله پس ازآغازپرواز ۱۳۹۵۰ ریال و در سال دوم ماهیانه ۱۴۵۷۵ ریال و در سال سوم ماهیانه ۱۵۲۰۰ ریال بعنوان‌حقوق و حق‌پرواز دریافت‌میدارندضمنا چنانچه‌دانشجویان برای تحصیل بخارج از کشور اعزام شوند علاوه بر حقوق و مزایای مذکور از فوق‌العاده تحصیل نیز استفاده خواهند نمود و هزینه زیست‌وپوشاك آنان نیز با نیروی هوائی شاهنشاهی میباشد .

۲ـ دانشجویانیکه دوره تحصیل را باموفقیت‌طی نمایند بدرجه ستواندومی مفتخر و اولین‌حقوق آنان معادل ۳۶۷۵۰ ریال میباشد .

داوطلبان میتوانند برای کسب اطلاعات‌بیشتر و ثبت‌نام بادردست‌داشتن‌فتوکپی گواهینامه‌تحصیل عین شناسنامه (بفرم جدید عکس‌دار) و ۲۲قطعه عکس۴×۳ تا تامین احتیاج همه روزه از جمله روز های پنجشنبه و جمعه از ساعت ۸ الی ۱۲ به فرماندهی آموزشهای هوائی واقع در خیابان تهران‌نو ایستگاه فرودگاه مراجعه نمایند .

نیروی هوائی شاهنشاهی

کمر بند ایمنی اتومبیل محصولی جدید از

شرکت سهامی صنعتی نوار

KARANG

تهیه شده از الیاف ترلین کارخانه I-C-I انگلستان با استاندارد بین‌المللی برای هرنوع اتومبیل

شرکت سهامی صنعتی نوار ـ تهران جنوب شرقی امجدیه تلفن: ۸۲۹۴۴۸-۸۳۳۹۴۷

ایمنی بیشتر.

- با این آگهی، تعداد بیشتری کمر بند ایمنی اتومبیل در سراسر کشور به فروش می‌رسد.
- بافروش هرچه بیشترکمربندایمنی چرخ تولید سریع حرکت میکند
- کارخانه ، ماشین‌های خودرا مدرن‌ترو مجهز ترمیکنند وکارگران بیشتری سرکارمی‌روند...

وقتی این آگهی را در روزنامه‌ای دیدید،

بخاطر آورید که با این آگهی نه فقط تعدادی کمر بند ایمنی به فروش می‌رسد. بلکه

- سلامت شما و فرزندانتان تأمین میگردد.
- از بروز حوادث ناگوار جلوگیری میشود.
- و برای کارگران زیادتری کار تولید خواهد شد.

هفته تبلیغات

تبلیغ درخدمت اقتصادواجتماع

آگهی مزایده

سازمان مرکزی شرکتها وابسته بوزارت اقتصاد مقدار ۸۰۰۰ تن تفاله خشك چغندر کارخانه های قند تابعه را طبق برك شرایطوفرم قرارداد ازطریق مزایده بفروش میرساند . داوطلبان شرکت در مزایده میتوانند همه روزه در اوقات اداری برای دریافت برك شرایط و نمونه قرارداد مربوطه بدبیرخانه سازمان واقع در خیابان سپهبد زاهدی نبش خیابان سپندشماره ۲۱۰ طبقه دوم مراجعه نمایند .

تاریخ قبول پیشنهادات حداکثر تا آخر وقت اداری روز ۸ر۹ر۵۱ میباشدوکمیسیون مزایده ساعت ۱۰صبح روز۱۲ر۹ر۵۱ خواهد بود .

حضور پیشنهاد دهندگان در جلسه کمیسیون مزایده آزاد است و سازمان مرکزی شرکتها دررد یا قبول یك یا کلیه پیشنهاد ها مختار است .

م الف ۱۲۴۲۲ — سازمان مرکزی شرکتها
آ ـ ۶۰۲۴۴۶ — ۱ـ۲

فیلیپس پترولیوم کمپانی مقیم بارتلسون او

اوکلاهما در امریکا

صاحب اختراع راجع به «طریقه تکمیلی برای جداکردن پولیمرهای جامد ۱ـ اولفینها از محلولهای آنها » که در ایران تحت شماره ۵۴۱۹ به ثبت رسیده است .اجازه بهره‌برداری از اختراع مزبور را باشخاص ذینفع عرضه مینماید . برای کسب اطلاع بیشتر بدفتر حقوقی ر . آقابابیان و همکاران خیابان شاه کوچه نوبهار شماره ۱۸ مراجعه شود .

آ ـ ۶۰۶۸۸

آگهی استخدام رسمی

وزارت دادگستری طبق مفاد قانون استخدام کشوری ۴۰ نفر مراقب داخلی و مراقب ارشد (۳۳ نفر مرد و ۷ نفر زن) که دارای گواهینامه ششم ابتدائی باشند از طریق امتحان و مسابقه در گروه موقت شغلی یک برای کانون اصلاح و تربیت مرکز باشرایط زیر استخدام میکند :

۱ـ سن کمتر از۳۰ سال و زیادتر از ۴۰ سال نباشد .
۲ـ انجام خدمت زیر پرچم (برای داوطلبان ذکور)
۳ـ متاهل باشند .

کسانیکه حداقل دارای ۶ ماه سابقه کار پیمانی در وزارت دادگستری باشند بر سایرین تقدم دارند داوطلبان واجد شرایط میتوانند برگ درخواست زیر این آگهی را تکمیل کنند و همراه دو قطعه عکس (۳ × ۴) خود با پست سفارشی حداکثر تا آخر وقت اداری روز سه شنبه۷ر۹ر۵۱ به نشانی تهران اداره کل کارگزینی وزارت دادگستری ارسال دارند بمدارکی که بعد از این تاریخ به پست تحویل داده شود ترتیب اثر داده نخواهد شد . پروانه ورود بجلسه امتحان و مسابقه در تاریخ شنبه ۱۸ر۹ر۱۳۵۱ در محل‌فوق بین داوطلبان توزیع خواهد شد . تاریخ و محل امتحان و مسابقه در پروانه مذکور درج شده است .

وزارت دادگستری

برك درخواست شغل دروزارت دادگستری

نام خانوادگی	نام	نام پدر	شماره شناسنامه
محل صدور	تاریخ تولد		مدرك تحصیلی
وضع خدمت وظیفه	داوطلب خدمت		نشانی کامل
شهر	خیابان		کوچه
شماره منزل	شماره تلفن		امضاء داوطلب

شرکت ملی نفت ایران

امور پخش
قابل توجه صاحبان دستگاههای
حرارت مرکزی

با توجه بتوسعه محدوده پایتخت و افزایش روز افزون تعداد دستگاههای حرارت مرکزی در سیستم توزیع سوخت دستگاههای مزبور تغییراتی حاصل گردیده که از ۱۶ آذرماه ۱۳۵۱ بتدریج بمورد اجراء گذارده خواهد شد .

از صاحبان دستگاههای حرارت مرکزی تقاضا میشود مراتب مشروحه زیر را مورد توجه کامل قرار داده و برای رفاه حال خود و بهبودنحوه توزیع سوخت با مسئولان این شرکت همکاری‌لازم بعمل آورند .

۱ـ از کلیه دارندگان دستگاههای حرارتی درخواست میگردد تا قبل از ۱۶ آذرماه ۱۳۵۲نزد یکی از عاملین فعلی توزیع نفتگازحرارتی‌مشروحه زیر ثبت نام فرموده‌و کارت مشتری‌دریافت‌نمایند. عاملین مذکور حق دریافت هیچگونه مبلغی بعنوان سپرده و یا حق ثبت نام و غیره نخواهند داشت .

مشخصات‌عاملین‌توزیع نفتگاز دستگاه های حرارت مرکزی

توزیع کننده	نام عامل	شماره تلفن	نشانی
عامل شماره یك	آقای حسن دیبائی	۳۹۳۷۳۹ ۳۱۶۱۵۴ ۳۱۷۲۶۱	خیابان امیرکبیر ـ سه راه امین حضور
عامل شماره ۲	آقای علیرضادبیرعلائی آقای محمد دهقان نژاد	۹۵۲۹۰۴ ۵۹۱۶۴۸ ۵۹۱۵۴۹	خیابان قزوین ـ خیابان‌مخصوص شهرری ـخیابان شیروخورشید
عامل شماره ۳	آقای مرادعلی کاویانی‌نژاد	۳۱۶۵۶۶ ۳۱۶۵۵۱	خیابان اکباتان ـچهارراه‌سعدی
عامل شماره ۴	آقای رسول مجیدی	۶۲۲۳۵۹	خیابان‌پهلوی ـسه‌راه عباس‌آباد
عامل شماره ۵	آقای حسن‌فتحی آقای‌محمدجلیلی	۹۵۹۵۱۳ ۷۵۶۳۸۸	خیابان انبارنفت نازی‌آباد خیابان شاهرضا ـ روبروی‌خیابان نظام‌آباد
عامل شماره ۶	آقای محمداویسی	۹۵۸۵۴۷	خیابان انبار نفت نازی‌آباد
عامل شماره ۷	شرکت حمل‌ونقل ساربانها	۹۵۰۶۴۱ ۹۵۴۴۶۵	خیابان قزوین ـسه‌راه‌آذری

ضمنا نظر باینکه مراحل مختلف طرح‌جدید توزیع نفت‌گاز مصرف دستگاههای حرارتی بتدریج بمورد اجراء گذارده خواهد شد بنابراین تغییرات بعدی از لحاظ عاملینی که مجاز به توزیع این فرآورده بوده واسامی آنها در حال حاضر بشرح فوق میباشد بموقع از طریق جراید برای آگاهی عموم اعلام خواهد گردید .

۲ـ پس از ثبت نام و دریافت کارت مشتری بهنگام تقاضای ارسال نفتگاز کافی خواهد بودفقط شماره کارت و مقدار سوخت مورد نیاز را به عامل توزیع تلفنی اطلاع فرمائید . عامل توزیع پس از وصول سفارش تلفنی موظف خواهد بود نفتگازمورد سفارش را حداکثر ظرف ۴۸ ساعت در محل مصرف تحویل داده و بهای نفتگاز تحویلی را از قرارلیتری ۲ر۴۰ ریال و همچنین هزینه تحویل سوخت در محل مصرف را که برای خرید های‌تا ۳۰۰۰ لیتر ۱۵۰ ریال مقطوع واز ۳۰۰۰ لیتر به بالا هر لیتر ۵ دینار تعیین گردیده علاوه بر بهای نفت‌گاز از خریداران نقدا دریافت نماید .

بخرید های قبل از تاریخ ۱۶ آذر ماه۱۳۵۱ .«هزینه تحویل در محل مصرف» براساس نرخهای فوق‌الاشاره (تا ۳۰۰۰ لیتر ۱۵۰ ریال مقطوع واز ۳۰۰۰ لیتر ببالا لیتری ۵ دینار)تعلق نخواهد گرفت .

۳ـ کلیه نفتکشهای عاملین توزیع نفت‌گاز حرارتی بدستگاه شماره انداز محهز میباشند . نفتکشهای مزبور و دستگاه شماره انداز آنهابنحوی تجهیز گردیده‌اند که مقدار نفت‌گاز تحویلی را بروی برك تحویل‌که شامل مشخصات نفتکش‌ونام تحویل دهنده است ثبت مینماید و برك مزبور بمنزله رسید مقدار خرید و تحویل سوخت‌بمشتری تلقی میگردد .بنابراین از دارندگان دستگاههای حرارتی تقاضا میشود بشخص تحویل گیرنده‌نفتگاز اکیدا توصیه نمایند که قبل از شروع‌وبعدازخاتمه تخلیه نفتگاز برقم لیتر شمار توجه نموده و سپس برك تحویل‌راتائید و امضاء نموده و یك نسخه از آنرا نزد خود نگهداری نمایندودر صورتیکه‌اشکال وایرادی در نحوه تحویل مشاهده شد مراتب را بلافاصله بدفترعامل‌مربوطه اطلاع دهند تاموضوع‌فورا مورد رسیدگی قرار گیرد .

۴ـ بعلت محدودیت عبور و مرور نفتکشهادر داخل شهر و حجم عملیات توزیع تعیین ساعت تحویل بهیچوجه میسر نیست وتحویل نفتگاز بین ساعت ۶ الی ۲۲ هرروز خواهد بود. بنابراین خواهشمند است مصرف کنندگان در هنگام‌مراجعه نفتکش همکاری و تسهیلات لازم را بعمل آورندتا از توقف بیمورد نفتکش و اتلاف وقت که باعث تاخیردراجرای برنامه های حمل میگرددجلوگیری بعمل آید.

در خاتمه مجددا از کلیه صاحبان دستگاه های حرارتی تقاضا میشود هرچه زودتر در مورد ثبت نام نزد عاملین توزیع و دریافت کارت اقدام نموده و قبل از شروع سرما نسبت به پر کردن مخازن خو دمبادرت فرمایند تا احیانا بعدا دراثر تغییر ناگهانی هوا غافلگیر نشده وموجبات‌نارضائی فراهم نشودضمنا مسئولین مربوطه در امور پخش شرکت ملی نفت ایران ناحیه فروش تهران همه روزه از ساعت ۸ صبح تا ۸ بعداز ظهر در کلیه ایام هفته بوسیله تلفن شماره ۷۵۳۲۱۷ آماده راهنمائی میباشند .

۵ سری جواهر
هدیهٔ روز مادر

یك سری جواهر زمرد بارزش ۱۰۰هزارتومان
یك سری جواهر الماس بارزش ۱۰۰هزارتومان
یك سری جواهر یاقوت بارزش ۱۰۰هزارتومان
یك سری جواهر فیروزه بارزش ۱۰۰هزارتومان
یك سری جواهر برلیان بارزش ۱۰۰هزارتومان

جوایز ممتاز بلیطهای **اعانه ملی** مخصوص روزمادر
برای ۵ نفر
باضافه: میلیونها ریال جوایز نقدی دیگر

گسترش خدمات اجتماعی

- با این آگهی ، فروش بلیط اعانه ملی بیشتر میشود .
فروش هرچه بیشتر بلیطهای اعانه ملی ، خدمات عظیمی راکه از محل عواید این بلیطها انجام میشود ، بطور روز افزون گسترش میدهد .
- بیمارستانها و درمانگاههای جدید ، در نقاط دورافتاده ساخته میشود و باکادر پزشکی ورزیده وداروی رایگان درخدمت هموطنان نیازمند ما قرار میگیرد .
- تأسیسات و تجهیزات آموزشگاههای پرستاری بهیاری وحرفه‌ای سازمان شاهنشاهی خدمات اجتماعی ، توسعه مییابد ودانشجویان بیشتری دراین کانونهای آموزشی پذیرفته میشوند .
- گردش چرخهای داروپخش، بزرگترین ومجهزترین کارخانه داروسازی در خاور میانه ، سریعتر میگردد .
- به تعداد ۱۴۰ میلیون جلد کتاب درسی که تاکنون طبع ونشر شده ، بازهم افزوده میشود .

وقتی این آگهی را در روزنامه یا مجله‌ای دیدید ، بیادآورید که :

با این آگهی نه فقط بلیط اعانه ملی بفروش میرود ، بلکه

- شبکه عظیم درمانی و بهداشتی سازمان شاهنشاهی خدمات اجتماعی در سراسر ایران گسترش مییابد .
- تعداد بیشتری از هموطنان ما زیر چتر حمایت بهداشتی ودرمانی قرار میگیرند .
- همه با خرید بلیط اعانه ملی در خدمات بزرگ انسانی سهیم میشوند وحس عطوفت ، نوع دوستی ونیکوکاری در جامعه تقویت میگردد .

تبلیغ درخدمت اقتصاد واجتماع

هفته تبلیغات

تراکتورهای اونیورسال ۶۵ اسب

باقیمت مناسب باقساط شش ساله

بابهره ٪۶

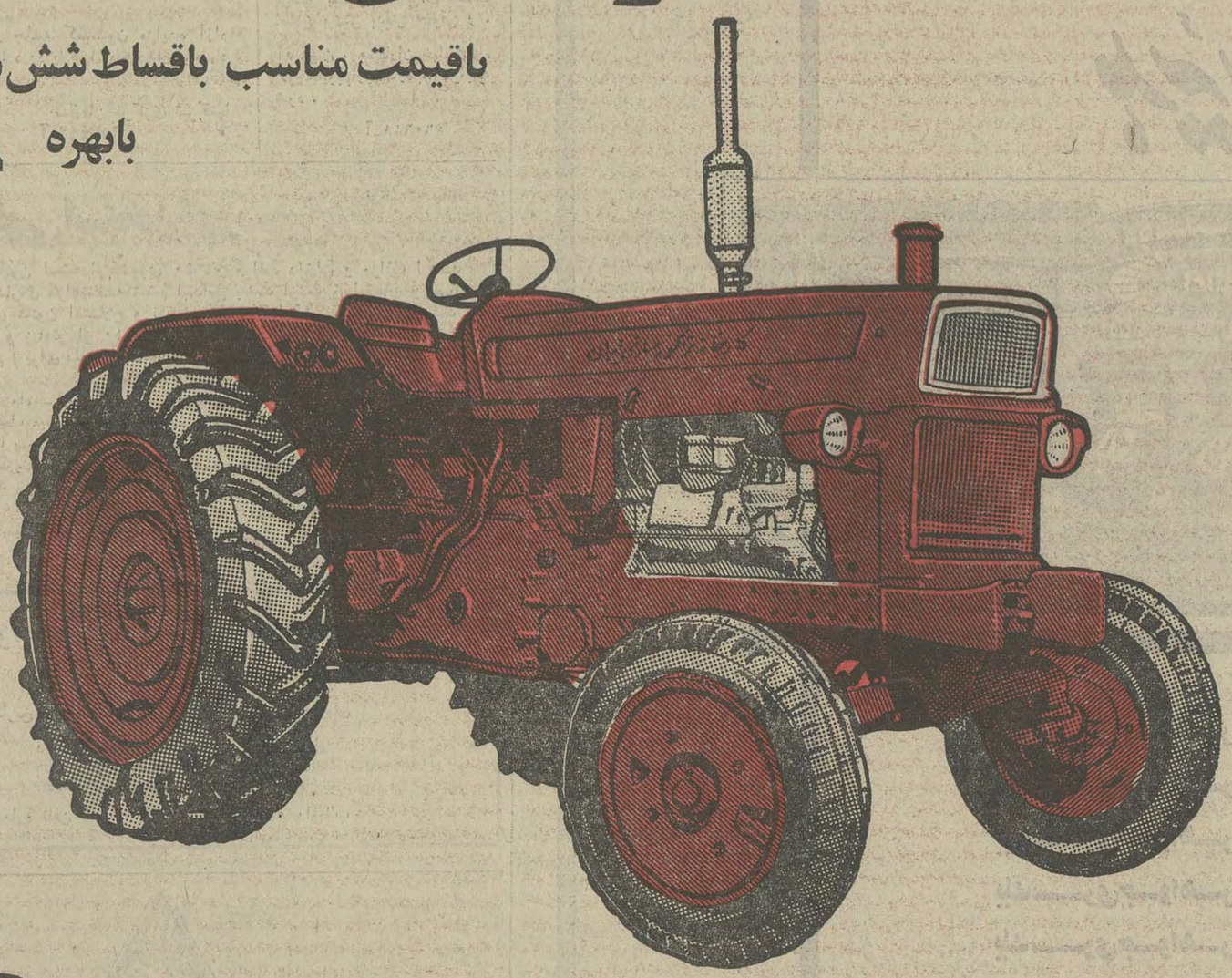

TRACTOR MANUFACTURING CO.
IRAN TRACTOR MANUFACTURING CO.

محصول کارخانه تراکتورسازی ایران ـ تبریز

برای خرید به بنگاه توسعه ماشینهای کشاورزی

شمال بلوار خیابان کاخ ـ ۸۶ و عاملین فروش درسراسرکشور مراجعه فرمائید

نوید کشاورزی شکوفان

- با این آگهی کشاورزان و سایر هموطنان ما مطلع میگردند که کارخانه عظیمی در تبریز تراکتورهای مورد نیاز را تأمین مینماید.
- با این آگهی مقدار بیشتری تراکتور بفروش میرسد و کشاورزان وطن ما میتوانند از یك ماشین قوی و مدرن استفاده کنند.
- با این آگهی در نتیجه فروش بیشتر، تولید کارخانه بالا میرود و تعداد بیشتری بکار مشغول و مشاغل جدید بوجود میآید.
- با افزایش تولید، سایر صنایع جنبی داخلی قادر خواهند بود تولیدات خود را افزایش دهند.

وقتی این آگهی را می‌بینید بخاطر آورید که علاوه بر افزایش تولید و فروش، کشاورزی شکوفان ایران را نوید میدهد که ثمرات نیکوی زیر را دارا است:

- میزان تولیدات کشاورزی کشور افزایش مییابد.
- با مکانیزه شدن کشاورزی عایدات کشاورزان بالا میرود.
- باافزایش درآمد، کشاورزان خرید بیشتری نموده و کسب و کار عمومی بهبود مییابد و تولیدات سایر رشته‌ها بالا میرود.
- از فرآورده‌های کشاورزی وصنعتی خارج بی‌نیاز میشویم.
- سطح بیشتری از کشور سرسبز و آباد میگردد.
- کارگران ساده کشاورزی را به کارگران فنی و ماهر تبدیل میسازد.
- نفوذ وسائل ماشینی در جامعه کشاورزی سبب بالا رفتن سطح فکر و معلومات عمومی میشود.

تبلیغ درخدمت اقتصاد و اجتماع

هفته تبلیغات
۲۰ تا ۲۵ آبان ۱۳۵۱ ـ تهران

تبریکات

جناب آقای دکترسام وزیر محترم کشور

حسن‌انتخاب آقای حسن دلیرحقیقی از طرف انجمن شهر بسمت شهردار مراغه ازنمونه‌های امیدبخش نتایج واگذاری کارمردم بمردم است، این گزینش بجارا در موسسات وابسته بوزارت کشور به‌آن جناب تبریك عرض میکنیم.
دکترپورعلی ـ خرسندی ـ مهندس شجاع‌الدین ـ مهندس برار
آ ـ ۶۰۴۶۶

تیمسار ارتشبد ضرغامی استاندار محترم آذربایجان شرقی

حسن‌انتخاب آقای حسین دلیرحقیقی از طرف انجمن شهر بسمت‌شهرداری مراغه ازنمونه های امیدبخش‌ونتایج واگذاری کار مردم بمردم است این حسن‌انتخاب را در حوزه‌استانداری‌آن جناب بحضور عالی تبریك عرض میکنیم.
دکترپورعلی ـ خرسندی ـ مهندس شجاع‌الدین ـ مهندس برار
آ ـ ۶۰۴۶۸

دوست گرامی آقای دلیرحقیقی شهردار محترم مراغه

انتخاب جنابعالی به سمت شهردار مراغه باعث‌خرسندی‌همه دوستان‌تان که آشنائی به‌شایستگی‌ذاتی شمادارند گردید بدین‌وسیله توفیق‌روزافزون‌تانرا آرزومندیم.
تبریز ـ دکترپورعلی ـ سقراطی
آ ـ ۶۰۴۷۰

آقای دلیر حقیقی شهردار محترم مراغه

انتخاب جنابعالی به سمت شهردار مراغه باعث‌خوشحالی کلیه علاقمندان بعمران وآبادی‌این شهر گردید موفقیت هر چه‌بیشتر تانرا آرزومندیم.
کارکنان دبستان راهنمائی کورش ـ مسعودی ـ مهنام
آ ـ ۶۰۴۷۲

جناب آقای دلیرحقیقی شهردار برگزیده مراغه

انتخاب جنابعالی را از صمیم قلب‌تبریك و موفقیت‌تانرا آرزومندیم.
حسن‌تقی‌پور ـ محمدمنصوری
آ ـ ۶۰۴۷۴

دوست گرامی آقای دلیرحقیقی

انتخاب بسیار شایسته جنابعالی رابه‌سمت شهردار مراغه از صمیم قلب‌تبریك عرض نموده‌و موفقیت روزافزون‌تانرا آرزومندیم.
رئیس‌دارائی عجبشیر ـ محبی درخش
آ ـ ۶۰۴۷۶

جناب آقای دلیرحقیقی‌شهردار محترم مراغه

انتخاب آن جناب بسمت شهردار مراغه توسط انجمن شهر مزبور باعث‌دلگرمی کلیه‌جوانان تحصیلکرده وفرهنگدوستان این شهرستان می‌باشد این حسن‌انتخاب رابه‌جنابعالی تبریك‌و موفقیت روزافزونتانرا خواستاریم.
از طرف کارکنان دبستان راهنمائی اورنك ـ حنفی‌زاده
آ ـ ۶۰۴۸۴

جناب آقای دلیرحقیقی شهردار محترم مراغه

حسن‌انتخاب آن جناب رابسمت‌شهردار مراغه از صمیم قلب تبریك گفته و توفیق‌خدمات بیشترتانرا آرزومندیم.
عبدالحسین محمدواحدی ـ محمودسهرابی
آ ـ ۶۰۴۷۸

جناب آقای دلیر حقیقی شهردار محترم مراغه

حسن‌انتخاب آن جناب رابسمت‌شهردار مراغه تبریك‌و موفقیت روزافزونتانراآرزومندیم.
مجید خرسندی ـ عامل عزیزی
آ ـ ۶۰۴۸۰

جناب آقای دلیر حقیقی شهردار محترم مراغه

انتخاب بسیار شایسته جنابعالی‌را به‌سمت‌شهردار مراغه تبریك عرض نموده و موفقیت‌تانرا آرزومندم.
مراغه ـ نایب‌رئیس صنف‌قصابان ـ صالح‌مقدم
آ ـ ۶۰۴۸۲

جناب آقای مصطفی طوسی

انتصاب شایسته شما را به سرپرستی کمیته کشتی های محلی و پهلوانی تبریك گفته و توفیق خدمتگزاری جنابعالی را به شاهنشاه آریامهر و جامعه ورزشکاران خواستاریم.
عیسی اعتمادی ـ حسن آذرگشسب ـ نصرت‌الله اعتمادی ـ سعید سعیدزاده.
۱ ـ ۶۰۵۸۰

جناب آقای مصطفی طوسی پهلوان نامی ایران

انتصاب شما رابه‌سرپرستی کمیته کشتی های‌محلی وپهلوانی تبریك میگویم.
خسرو عابدی تاری
۱ ـ ۶۰۵۸۲

سرکار خانم بیگدلی

انتصاب شایسته جنابعالی را بسمت مشاور مخصوص وزیر آموزش و پرورش صمیمانه تبریك میگوئیم.
رضا زاهدی ـ حاج‌بابافاتح
آ ـ ۱۸۶۱۱

جناب سرهنك سیف‌عصار

ترفیع درجه جنابعالی را صمیمانه تبریك میگوئیم.
مهندس جعفر طالقانی. سرگرد پور هاشم
آ ـ ۱۸۶۱۹

تیمسار سرتیپ دکتر محمد گوران

بدینوسیله از سوی خودوکلیه پرسنل بیمارستان لیلاپهلوی صدور فرمان مطاع مبارك شاهانه‌دائر به انتصاب‌درمقام‌سرلشکری را تبریك عرض نموده سلامت و موفقیت بیشتری را برای‌آن تیمسار درراه‌خدمتگزاری باعلیحضرت همایون شاهنشاه‌آریامهر بزرك ارتشتاران و میهن عزیز از درگاه خداوند متعال مسئلت مینماید.
سرهنك دکتر محمد عابدینی
آ ـ ۱۸۶۳۱

آقای کمال اخلاقی

انتصاب شایسته آن جناب را در مقام جدید تبریك می‌گویم.
پطرودی
۱ ـ ۶۰۷۶۴

اعضاء محترم انجمن شهر چالوس

انتخاب بجا و شایسته آقای حسین قاسمی را به سمت‌شهردار شهر چالوس به شما صمیمانه تبریك می گوئیم.
چالوس ـ مالك مقدم ـ فقیه ـ مقیمی
۱ ـ ۶۱۸۰۸

اعضای محترم انجمن شهر چالوس

انتخاب بجا و شایسته آقای حسین قاسمی را به سمت شهردار شهر چالوس تبریك عرض می نمائیم.
چالوس مومن‌سام ـ ناصر مهدیخانی
۱ ـ ۶۰۸۱۰

پوستین‌ها را آماده کنید ....!

جوانان آمریکائی واروپائی بزرگترین خریدار پوستین هستند

سالیانه ۲۰۰ میلیون ریال ارز از صادرات پوستین حاصل میشود

★ در میان آنچه که از دیرباز شهرت ایران‌گیر برای‌خراسان بارمغان آورده و در سالهای اخیر انعکاس آن در خارج ، آوازه‌ای جدید ، در آنسوی مرز ها برای این سرزمین فراهم آورده است صنایع دستی و در راس آن پوستین دوزی است .

★ باآغاز فصل زمستان که این تن‌پوش ، دوباره مورد استفاده قرار میگیرد . دیدنی های جالبی از جوانها وتوریست های رهگذر در این دیار در پیش چشم ما رسم خواهد شد.

آنچه که در زیر میخوانید خلاصه‌ای ، درطریق‌شناختی، هرچه بیشتر ان صنعت دستی است ، از ابتدا تا انتها .

اگر چه در گذشته پوستین ،تنها بعنوان یک وسیله گرمکن مورد توجه روستائیان بود لکن امروزه جلوه خاصی ازترکیب هنر وصنعت یافته و علاوه‌بر روستائیان‌شهریان و بخصوص طبقات جوان رابسوی خود جلب کرده است .

جالب‌توجه‌ترازآن اینکه‌خارجیانی که در مسیر خود از این دیار گذر میکنند به پوستین با نظر خاصی مینگرند چه یکی‌از صد ها ره‌آورد آنان از این سرزمین‌تلقی میگردد و در طول سفر نیزپوششی برای آنها محسوب میشود .

این امر تا بدانجام در اقتصاد خراسان موثر افتاده که هم‌اکنون برخلاف گذشته فروشگاه هائی با عرضه خاص پوستین در آن‌تجلی میکند .

در طول سالهای بسیاری که از آغاز استفاده از پوست میگذرد عوامل مختلف از قبیل دست یابی بشر به پوشش بیشتر و بهتر در ارزش و اعتبار پوست نوساناتی ایجاد کرده بطوریکه زمانی شدیدا مورد توجه و زمانی دیگر دور از توجه مردم قرار میگرفت .

بزرگترین ضربه‌باین صنعت‌هنگامی وارد آمد که انسان موفق شد پارچه را بصورتی کاملا اولیه با ظرافت بیشتر و قشنگتر از پوست بسازد لکن هنوز در نقاط سرد‌سیر ، پوست در انواع وسائل پوششی حاکم بلامنازع بود .

در حال حاضر پوستین فقط در شرق بعنوان یک اثر هنری تولید میگردد و در این بلوک پهناور از ایران و افغانستان‌بعنوان‌موطن اصلی آن‌میتوان نام برد . وتوضیح بیشتر آنکه‌در ایران تنها خراسان است‌که‌مرکز تولید پوستین‌بصورتی امروزی است و هنرمندان آن از دیر باز با آفرینش نقش های زیبا بروی پوست‌حیوانات‌پوستین هائی میساختند که مورد توجه خاص و عام بود .

در سیر تحول این صنعت ، دوره‌ای درخشان جلب نظر میکند و آن‌زمانی است که صنعت مورد نظر طرف حمایت دولت قرار می‌گیرد و از انهدام و زوالش جلو گیری میشود این عمل با اقدام وزارت اقتصاد در تاسیس‌شرکت تعاونی پوستین دوز ها در چهار سال پیش صورت تحقق بخود میگیرد .

مراکز عمده تولید پوستین در خراسان عبارتند از : مشهد ، شارنزیر ، قوچان و درگز که در هرکدام کارگاه های فراوان با استادکار های ماهر و هنرمند وجود دارد .

پوست ها را این چنین درسینه آفتاب پهن میکنند تا خشک شود .

هر روز این کارگاه ها تعداد زیادی پوستین میسازند که بر ـ حسب فرم و نحوه دست دوزی قیمت و ارزش بخصوصی پیدا میکند .

البته بواسطه عدم تمرکز این کارگاه ها و عدم مشخص بودن تعداد پوستین های ساخته شده در روز نمیتوان آمار دقیقی از میزان پوستین های صادراتی به خارج فراهم کرد لیکن میتوان میزان ارزوارداتی حاصله ازصدور آنرا تعیین کرد که معادل ۲۰۰ ملیون ریال در سال است .

خریداران‌خارجی پوستین‌ایران بیشتر آمریکائی ها ، کانادائی ها وچند کشور اروپائی ،هستند . مسئله‌ای که هم جالب توجه است و هم نشان‌دهنده زحمت صنعت ـ گران این صنعت دستی چگونگی تولید و ساختن آن میباشد .

روش تولید بدین ترتیب است‌که در مرحله اول ، عمل پوستین ـ دوزی بروی پوست هایی انجام میگیردکه به تازگی از لاشه‌گوسفند جدا شده باشد ، این پوست می‌ـ بایستی‌بمدت ۲٤ ساعت در آب و نمک خوابانده شود وسپس بخوبی نمک سود گردد و درمقابل آفتاب خشک گردد .

در مرحله‌بعدی پوست ها بسته‌ـ بندی شده و به دباغخانه تحویل میشود تا عملیات(اشگری) بر روی آن انجام شود (اشگری)عبارتست از یک سری عملیات متوالی که‌در فاصله چند روز بر روی پوست انجام میگیرد تا قابل استفاده جهت دوخت و دوز گردد وبهمین جهت محلی را که این عمل در آن انجام میگیرد (اشخانه) گویند .

در اینجا پوست در بسته های صد جلدی در آب قرار میگیرد تا بار دیگر بخوبی (نمور) شود البته میزان مدتی که پوستها در این مرحله می‌باید در داخل آب قرار گیرند برحسب ضخامت و نازکی پوست و یا جوانی و پیری گوسفند ذبح شده فرق میکند . باید توجه داشت که در ضمن شستشوی پوست در همین‌مرحله با کارد های مخصوص پشمهای آن شسته شده و بعد از آنکه پشمها کاملا تمیز شد بر روی آن ماده‌ای ریخته میشود بنام(شولی) که از مخلوط آرد جو و نمک درست شده سپس برای باردیگر پوست های آغشته به (شولی) در برابر آفتاب گسترده میشود تا آفتاب (آیش) پوست را کامل کند انجام این مرحله از آیش باید توام با مالش و ماساژ پشمهای پوست باشد و ضمنا این عمل می‌ـ باستی حتما در مقابل آفتاب قرار گیرد تا لطافتی در پوست بوجود آید .

پس از اتمام ماساژ پوست ، با داس های مختلف پشم های آن را مرتب میکنند و زوائد آن را میتراشند که اصطلاحا به آن «لش گیری» گویند . پس از اینکار مخلوطی ازگرد پوست انار جنگلی هندوستان، نرمه جوش شیرین و روغن چراغ به پوست میمالند تا اشباع شود و سپس برای بار دیگر پوست نم داده میشود و در برابر آفتاب گسترده میشود و هر روز در سینه آفتاب مورد (مالش) قرار میگیرد .

در پایان این مرحله پوست‌آماده پذیرش هر رنگ و هر دوخت و دوزی است‌البته رنگ‌ثابت‌پوستینها غالبا زرد است ولی رنگ قهوه‌ای بیشتر باب روز است جالب‌اینکه تمامی این مراحل طی ۲ الی ۳ ماه انجام میشود . برای اطلاع بیشتر می بایستی گفت بهترین پوستین ها از پوست بره سفید معروف به «شیرمست» تولیدمیشود و در مرحله بعدی پوست بره‌ی قوچان برای اینکار مرغوب تر است .

بدن ترتیب ملاحظه میشود که چقدر زحمت و مشقت می‌بایستی کشیده شود تا کالائی این‌چنین تولید گردد و مورد استفاده مردم قرار گیرد .

امید است که در آینده نزدیک با اجرای برنامه هائی که دولت در دست اجرا دارد پوستین دوزی چون صنعت قالی بافی در دل‌مردم جای اصلی خود را بیابد .

و بدین ترتیب پوستها آماده فروش است .

SANYO

بامجموعه‌های کامل صوتی سانیو
ارکسترهای جهانرا درخدمت خودآورید

سانیو معتبرترین سازنده‌وسایل الکتریکی دردنیاآخرین پدیده های صوتی را با قیمت های مناسب عرضه میدارد .
یك یاچند وسیله از مجموعه های صوتی سانیو را انتخاب کنیدو یك عمر زندگی خود را با لذت‌و شیرینی دنیای موسیقی هم آهنك سازید.
انواع ضبط صوت- پخش صوت - آمپلی‌فایر تیونر -رادیو ضبط کاست - گرام سانیو باطری‌وبرقی . استریوومنو .

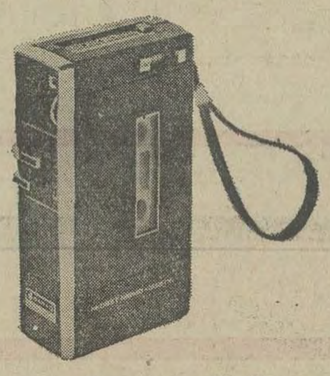

کوچکترین ضبط‌صوت کاست سانیو TRC 1100

رادیو ضبط صوت کاست برقوباطری بااتواستاپ‌موج FM/AM MW-SW

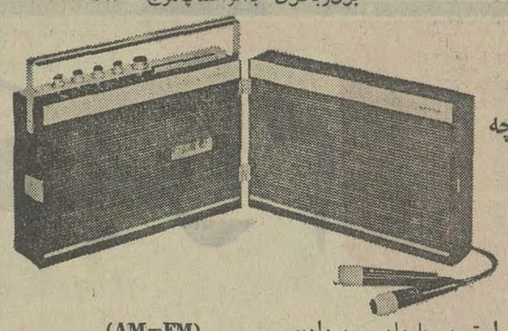

نمایشگاه سانیو
چهارراه شاه نبش کوچه
شهریار شماره ۲۱
ساختمان سانیو
تلفن ۴۸۵۳۴ - ۴۳۵۱۸

ضبط صوت کاست استریو با رادیو وبی‌رادیو (AM-FM)

گسترش فرهنگ وهنر

*بادرج این آگهی مقدارزیادی از دستگاه های صوتی سانیو به‌فروش‌میرودو آشنائی به هنرموسیقی درمیان مردم بیشتر میشود.

*گسترش فکری آمادگی پذیرش فرهنك متمدن تری را ایجاب می‌کند.
وقتی‌این آگهی را درروزنامه‌ای دیدید بخاطرآورید که:

«با دسترسی به‌وسایل صوتی سانیو معلومات عمومی‌و فرهنگی وهنری مردم‌بالا میرود.بافروش بیشترقیمت ها مناسبتر شده‌و عده بیشتری می‌توانند از مزایای این‌نوع دستگاه هابهره‌مندشوند .

تبلیغ درخدمت اقتصادواجتماع

هفته تبلیغات
۲۵ آبان ۱۳۵۱ - تهران

اطلاعیه

آستان قدس
سازمان نوسازی وعمران

درموردواگذاری زمینهای
شهرجدیدمشهد (آبکوه)

چون تعداد زیادی از متقاضیان زمینهای طرح (الف) شهر جدیدمشهد (آبکوه) پس‌ازپرکردن فرم‌و انتخاب‌زمین و یا بعلت تکمیل نبودن وجه پرداختی ببانك و یا مراجعه نکردن برای تنظیم سند وضع زمین آنها نامعلوم باقی‌مانده واین امر در عملیات عمرانی‌و جدول‌بندی اشکالاتی بوجود میاورد و در عین حال حق متقاضیان دیگر را تضیق نموده ازکلیه کسانیکه‌وضع پرونده زمینشان بلاتکلیف باقی‌مانده و پرونده‌شان برای ارجاع به محضر تکمیل نیست تقاضا دارد ، حداکثر تا ۱۵ آذر ماه ۱۳۵۱ بسازمان نوسازی و عمران آستان قدس مراجعه نمایند در غیر اینصورت زمین آنها بسایر متقاضیان واگذار شده و آستان قدس‌ازاین‌جهت مسئولیتی را بعهده نخواهد گرفت .

سازمان نوسازی وعمران آستان قدس

تهران :خیابان تخت‌جمشید، بین بهار و روزولت ، ساختمان اسپید طبقهٔ ٤
مشهد : ساختمان دارلتولیه .

عمران وآبادی در شهری مقدس

★ با این آگهی مقدار زیادی زمین درشهر مشهد بفروش میرود .
★ یك پروژه عمرانی‌و شهر سازی‌دیگردر یك شهر بزرك‌مذهبی بمرحله اجرادرمی‌آید
★ امکانات زیاد دیگری برای سکونت‌مردم فراهم می‌گردد .
★ هزاران‌هزار کارگروکارمند متخصص‌ساختمانی بکار گرفته میشود .
★ مقدار زیادی‌از موسسات تاسیساتی برای آسفالت خیابانها تامین برق و آب و تلفن بکار گرفته میشود .
★ شهری زیباومدرن درقلب بزرگترین‌شهر مقدس و اسلامی کشور ما بوجود میاید .

تبلیغ درخدمت اقتصادواجتماع

مجمع ایرانی سازمان جهانی تبلیغات

گردش پول

- با این آگهی، مردم به پس‌انداز کردن در بانک بیمه بازرگانان تشویق می‌شوند.
- وقتی یك دفترچه حساب پس‌انداز به خانه‌ای وارد می‌شود، روح مآل اندیشی و اتکاء به خودرا به آن خانه می‌برد و اعضای خانواده رانسبت‌به‌تأمین آینده شان، مطمئن‌میسازد.
- بااین آگهی، میزان پس‌اندازهای بانکی مردم افزایش می‌یابد، گردش پول سریع‌تر می‌شود، میزان سرمایه گذاری‌درکارهای تولیدی، بالاتر می‌رود واقتصادکشور رونق میبابد.

وقتی این آگهی رادر روزنامه یامجله‌ای دیدید، بیادآورید که:

- این آگهی، راه‌آسوده زیستن وتأمین‌آتیه رابه‌هزاران خانواده میآموزد.
- فرزندان را به پس‌انداز عادت میدهد و آنها را مآل‌اندیش و متکی بخود بار میآورد.
- گردش‌پول‌را سرعت می‌بخشد و کمك بزرگی به رونق اقتصادی مملکت میکند.

تبلیغ درخدمت اقتصادواجتماع

هفته تبلیغات

شوت... گل
پس‌انداز... موفقیت

من از پولهائی که‌توی «قلك ب. ب. بانك» پس‌انداز کرده‌ام، این توپ قشنگ را خریدم و هر روزوقتی درسهایم تمام میشود با دوستانم، فوتبال‌بازی میکنم.
بابا میگوید: اگر همینطورکه حالا توپ را خوب‌نگهمیداری، بتوانی پولهایت را هم توی‌"ب. ب. بانك" خوب نگهداری، در آینده هم ورزشکار خوبی میشوی وهم آدم موفقی.
راستی بچه ها میدانید «آدم موفق» یعنی چه؟

Bank Bimeh Bazarganan

بچه‌هائی که‌قلك "ب. ب. بانك" دارند همیشه پولدار هستند

بهداشت وتغذیه...

- با این آگهی، فروش سوس‌های سالاد بیشتر میشود. یك محصول‌ممتازبهداشتی، به خانه ها، مهمانخانه ها، و سالنهای غذاخوری راه‌مییابد و خانواده‌های بیشتر از محصولی مطمئن، تازه‌وسالم استفاده میکنند.
- با تولید بیشتر، کارخانه قادر میشود ماشین های خود راباز هم مدرن ترومجهزترسازدو تولید خودرابیشترکند وارزان تر بفروشد.
- با توسعه کارخانه، مقداری کار جدید بوجود میاید و. کارگران بیشتری سرکار میروند.

وقتی این آگهی رادر روزنامه یامجله‌ای دیدید، بیادآورید که

با این آگهی نه فقط‌فروش سوس های سالاد مهرام‌بیشتر میشود بلکه:

- سطح بهداشت و تغذیه‌خانواده ها بالا میرود.
- برای کارگران زیادتری کار تولید میشود.
- محصول بهتر و ارزان تری‌بدست شما میرسد.

تبلیغ درخدمت اقتصادواجتماع

هفته تبلیغات

مَهرام

بهترین وسالمترین سوسهای سالاد در ایران

سوس مایونز مهرام

سوس ساندویچ مهرام

سوس سالاد روسی مهرام

سوس ایطالیائی مهرام

سوس سالاد فرانسوی مهرام

سوس سالاد تازندابلند مهرام

سوس سالاد کرم دار فرانسوی مهرام

Universal

متخصص وسایل گازسوز در ایران تقدیم میکند

بخاری متحرك اونیورسال همه جا
درخدمت شما است .

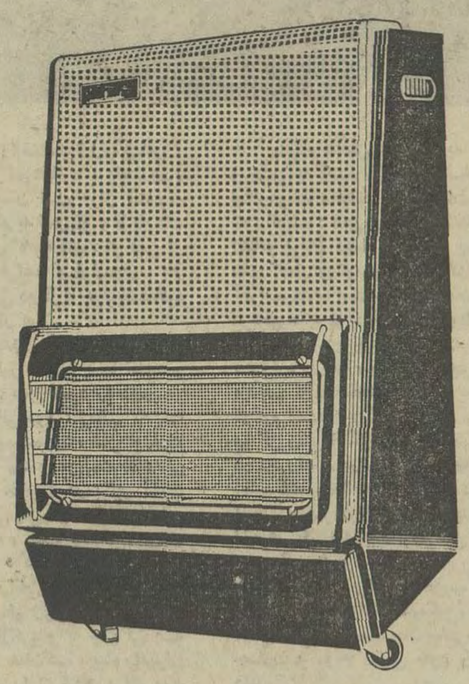

بخاریهای گازی ثابت اونیورسال بالوله تصفیه هوا و ترموستات
شیك ـ مدرن بی بو ـ و کاملا بهداشتی مورد تائید شرکت ملی گاز ایران

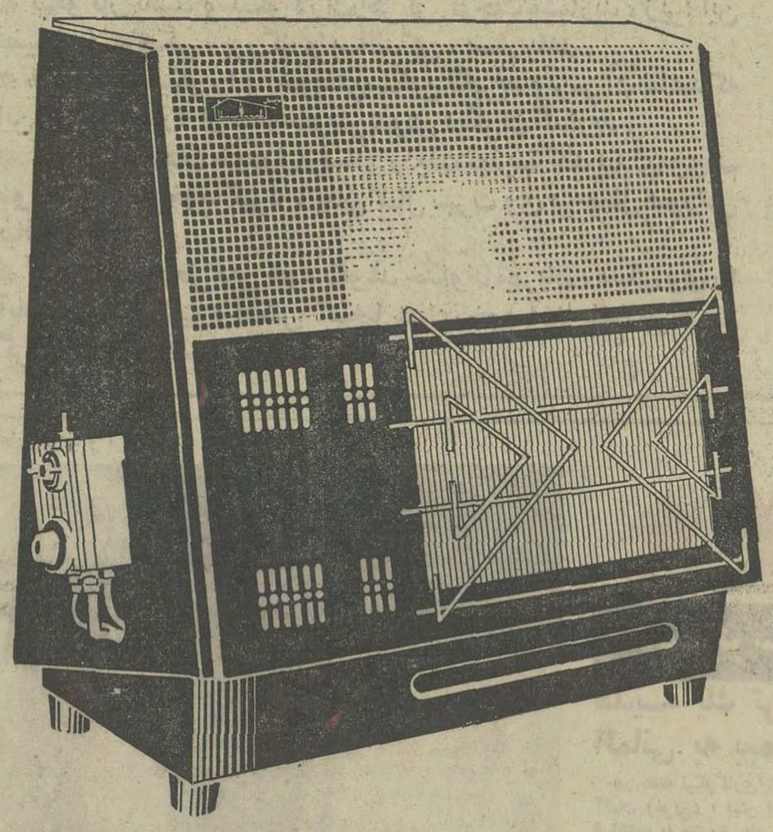

شادی بی‌پایان و آبگرم فراوان با
آبگرمکن گازی اسکات اونیورسال

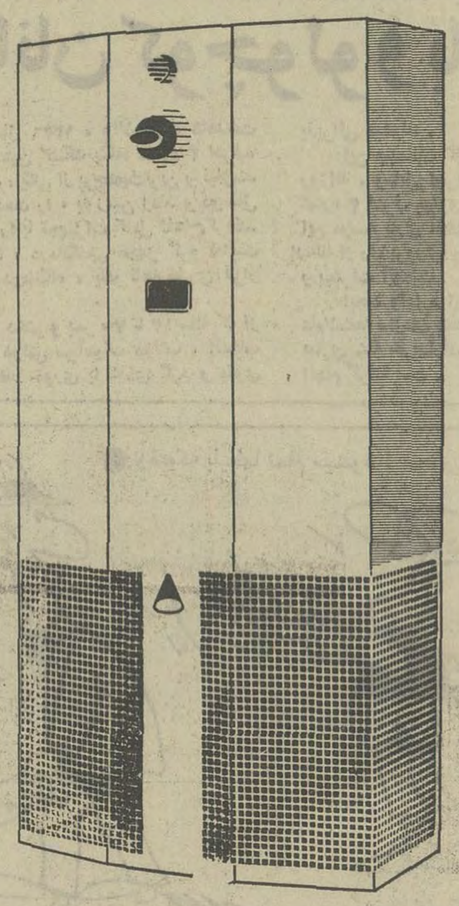

شرکت سهامی اونیورسال

تهران. نارمک خیابان ۴۰ جنب دانشکده علم وصنعت تلفن ۹۱-۹۰-۷۹۴۸۸۹
تلفن سرویس ۷۹۰۳۸۹-۷۹۱۰۲۸

اجاق های گازی اونیورسال در ۱۱ مدل مختلف
مبله ورومیزی مجهز به تمام وسایل مدرن استثنائی و
ایده‌آل مطلوب مشکل‌پسندان

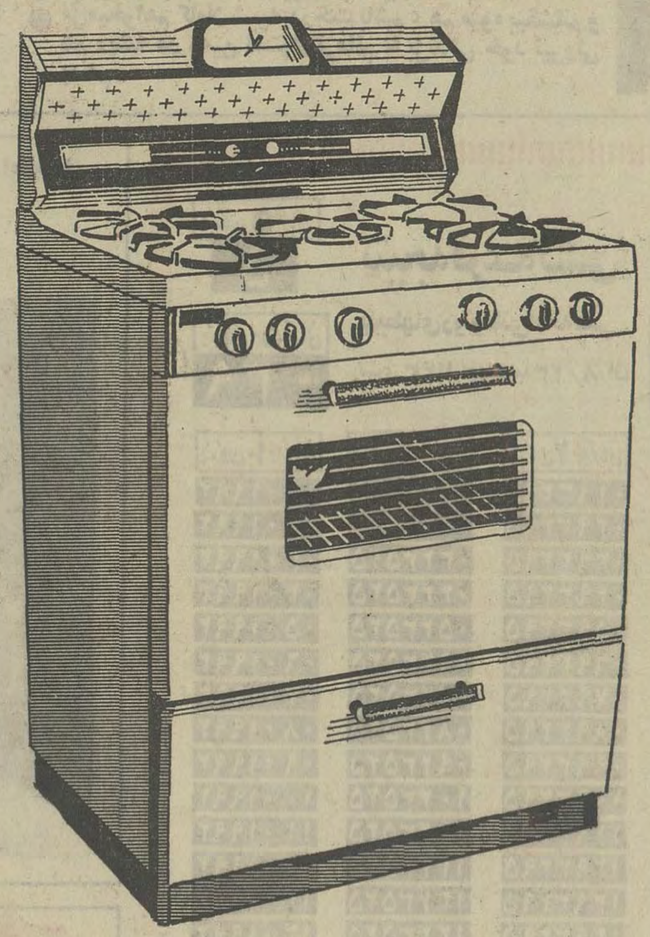

افق دلپذیرتر...

وقتی این آگهی را در روزنامه یا مجله‌ای دیدید، بیاد آورید که:

★ با این آگهی مقداری از محصول ما بفروش میرسد
★ فروش بیشتر به معنی تولید بیشتر است
★ با تولید بیشتر جنس ارزان‌تر بفروش میرسد کار بیشتری بوجود میاید و کارگران بیشتری بکار گمارده می‌شوند ...
★ کارخانه ، ماشین ، و دستگاههای مدرن‌تر و مجهزتر تهیه و نصب میکند و جنس مرغوب‌تر تهیه وتقدیم مینماید

بااین آگهی نه فقط تعدادی از محصول ما بفروش میرسد، بلکه

★ محصول مرغوب‌تری بدست شما میرسد
★ برای کارگران زیادتری کار تولید می‌شود
★ قیمت تعدیل مییابد
★ و آسایش و رفاه بیشتری برای شما تامین میشود.

هفته تبلیغات
۲۵ تا ۳۱ آبان ۱۳۵۱ - تهران

تبلیغ درخدمت اقتصاد واجتماع

دوگل، مردی با شخصیت اخلاقی عظیم

همدردی، شالوده خوشبختی انسان

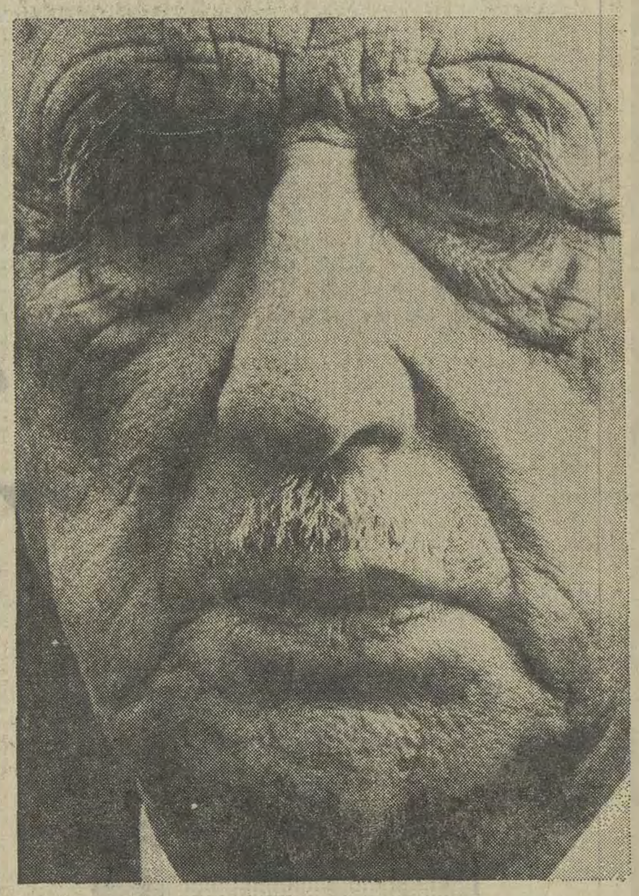

کیست که او را نشناسد؟ زندگی‌اش، یك درس بزرگ شهامت، پایداری، ایستادگی و ایمان است. از قدرت روحی و اعتماد به نفس او، تا پایان حیات، ذره‌ای کاسته نشد. او دمی از اندیشیدن به فرانسه و فرانسوی، باز نمی‌ماند. «شارل دوگل» چون یك صخره ایستاده و پایدار بود.

در سال ۱۸۹۰ در یك خانواده نیمه اشرافی در «لیل» چشم بدنیا گشود و دانشگاه نظامی «سن سیر» را دید.

در جنگ جهانی دوم، زمانی که به درجه سرتیپی رسیده بود، معاون وزارت جنگ فرانسه شد و توانست تا مدتی فرانسه را به مقاومت در برابر آلمان وادارد. وقتی پس از سقوط فرانسه، مارشال «پتن»، دست نشانده نازی‌ها، روی کارآمد، دوگل از شغل خود استعفا نداد و راضی نشد با آلمانها صلح کند. در هفدهم ژوئن ۱۹۴۰، پلیس «پتن» را اغفال کرد و به چالاکی به لندن گریخت. همان شب، پیام رادیوئی تاریخی خویش را از لندن برای ملت فرانسه فرستاد: «شعله نهضت مقاومت فرانسه علیه دشمن نباید خاموش شودو خاموش هم نخواهد شد.» و خود، آن را تا پایان، شعله ور نگهداشت، تا آنکه به یاری متفقین فرانسه را آزاد ساخت.

سال ۱۹۴۵، مردم پاریس، حتی دشمنانش، بافریاد «درود برتو، ای آزادی بخش»، از او استقبال کردند. اینك او روح فرانسه بود.

در آخرین سال های ۱۹۵۰ نیز، یکبار دیگر فرانسه را از گرداب نا همداستانی و هرج و مرج رهاند. و بیشتر در این دوره بود که شخصیت واقعی دوگل، آشکار شد: سرسخت، اما با قلبی بسیار مهربان، انعطاف ناپذیر، اما با احساسات دوستانه. «دوگل»، در ظاهر، نظامی بود، اما در باطن، یك ادیب بود، یك نویسنده با روح شاعرانه. سخنرانی هایش، هرکدام، نوشته‌ای محکم واز لحاظ ادبی نیرومند و بی‌نقص بود. کتاب های بسیارش، همه شاهکار هایی در نویسندگی استو گوهرهایی گران در نثر. او تاریخ نمی‌نوشت، بلکه میخواست آن را بسازد. در باره او گفته‌اند: غولی بود بانقطه ضعفها و با ملکاتی به قدر قامت خویش. قدرت فردی نبود، بلکه قدرتی بود که بصورت فرد متجلی شده بود. قدرت رهبری و پیشوائی‌اش، جذبه‌ای‌داشت که در بحران ها، ملتی را به گرد می‌آورد.

بانگاه بلندش، چشمی به گذشته و چشمی به آینده داشت. فرانسه را به جان دوست داشت. در خاطرات جنگ خود نوشت: «من فرانسه را، شاهزاده افسانه پریان دیدم که برای پیروزی های کامل و شوربختی های شاخص، آفریده شده است». او به شیوه‌ای عرفانی، به فرانسه و فرانسویان دل بسته بود. «چرچیل» نوشته است: «همواره در او، روح و مفهومی را میدیدم که در صفحات تاریخ، به‌فرانسه «موسوم است». در هر بحران، آنچه دو گل را برپا نگهمیداشت، چابکی‌اش در مانور های سیاسی، به اضافه قدرت عظیم شخصیت اخلاقی‌اش بود. دو گل، انسانی و خیرخواهانه می‌اندیشید. به الجزایر استقلال داد. در این کار پیچیدگی ها بود. دو گل در روزگار بحران ها و درام های مهیب، هنر باشکوه رهبری، بلاغت سهمگین، نیروی اقناع، جرات جسمی، جان سختی روحی، جسارت و موقع شناسی خود را نشان داد.

سبك کارش، ضعف ملت را می‌پوشاند و این تصور را بوجود میآورد که فرانسه هنوز در ردیف نخست است. هرکار که میکرد با هنر تشخیص نادر و با سبك مخصوص به خودش، همراه بود. چرچیل نوشته است: «همیشه، حتی وقتی که او به بدترین وجه رفتار میکرد، چنین مینمود که شخصیت فرانسه را بیان میکند، ملتی بزرگ با همه غرورش، اعتبار و بلند پروازی‌اش دوگل دقت نظر شگرفی داشت. باهمین دقت بدیدار واقعیات میرفت، اما روی آوری‌اش به واقعیات، نه بصورت یك فرد عادی، بلکه باوسعت نظر یك رهبر بود. هنگامی که مینوشت، همان روح و همان انضباطی در او دیده میشد که محرك مردان عمل است. خواندن خاطراتش، انسان را متقاعد میسازد که یك مرد بزرگ، همواره یك نویسنده بزرگ هم هست.

دوگل عقیده داشت که نخستین و مهم‌ترین عامل نیکبختی انسان، همانا شخصیت خود اوست وذخایری که انسان در وجود خودمهیا دارد، اساس وشالوده خوشبختی است. نیز گفته است یکی از بهترین طرق خوشبختی، این است که انسان، با کسانی دوست باشد و کسانی، دوستش بدارند. به عبارت دیگر، انسان، زمانی خوشبخت است که همنوعانش هم خوشبخت باشند.

و همدردی و غمگساری با انسان‌های دیگر، پایه این خوشبختی است.

اعانه ملی

شماره پنجاه‌وهشتم پنجشنبه بیست‌وپنجم آبان‌ماه ۱۳۵۱

از سخنان مولای متقیان حضرت علی (ع)

* نیکوکار باشید و نیکوکاران‌راهرگز کوچك مشمارید، زیرا این فضیلت با کوچکی، بزرگ و باندکی، بسیار باشد.
* هرگز کار نیکو را بر خویشتن‌سنگین نگیرید وبرسر آن نباشید که این بار گران را از شانه خویش‌بدوش دیگران گذارید.
* آنکس که پنهان خودرا ازفسادو رذیلت تهذیب کند پیدای وی‌هم صورت صلاح بخود گیرد، یعنی کمال سیرت وی بر جمال صورتش بیافزاید.
* آنکس که بخاطر دین خود بکوشد خداوند مهربان، دنیای وی را آباد خواهد داشت وآنکس که‌با خدای خود آشنا باشد هرگز از گزند بیگانگان آسیب نخواهددید.

سازمان شاهنشاهی خدمات اجتماعی ۱۳۲۶

● هدف های انسانی بنگاه شماره۲ اشرف، موسسه‌ای که به یاری خریداران نیکوکار بلیط های اعانه ملی ایجاد شده است

میهمانان کوچولو و بانشاط

در خرداد سال ۱۳۳۶، والاحضرت شاهدخت اشرف پهلوی، نخستین کلنگ بنگاه شماره ۲ اشرف، در سرآسیاب دولاب، یکی از پرجمعیت‌ترین و نیازمند ترین محله های پایتخت را، به زمین زدند و دو سال بعد، ساختمان آن را با تجهیزات کامل افتتاح کردند.

در این بنگاه، درمانگاهی مجهز گرم فعالیت است و در جوار درمانگاه، یك ناهارخوری قرار دارد.

هر روز ۲۰۰ دختر و پسر، ۷ تا ۱۲ ساله که از میان دبستان های دولتی سرآسیاب دولاب، انتخاب میشوند در این ناهار خوری با غذای گرم و مقوی پذیرائی میشوند.

این میهمانان کوچولو و بانشاط، علاوه برغذای روزانه، وسایل تحریر و پوشاك کافی نیز از بنگاه شماره ۲ اشرف پهلوی دریافت میدارند. هدف اصلی این موسسه یاری دادن به خانواده های بی‌بضاعت و پرعائله از راه پرورش جسم اطفال و تامین وسایل‌تحصیل و پیشرفت آنهاست.

ایجاد واداره این‌بنگاه‌خیریه،یکی‌دیگراز خدمات عام‌المنفعه سازمان شاهنشاهی خدمات اجتماعی است که بیاری شما خریداران نیکوکار بلیط های اعانه ملی انجام گرفته است.

● وقتیکه بلیطها تمام میشود: ـ آی‌ی‌ی، یه «گیره»فروشی!

کاریکاتور از: کامبیز درم‌بخش

خبر های کوتاه و برگزیده در هفته نامه مخصوص اعانه ملی

۷۰ «تصویرشمار»

هدیه یك ثروتمند آلمانی به بیمارستانها

در هفته نیکوکاری ایالت«باواریا»ی آلمان (غربی)، بیش از هفتادمیلیون فرانك، به صندوق های خیریه سرازیر شد، اما یك میلیونر مونیخی، «ویلهلم اورنشتاین»، برای یاری دادن به خیریه، طریقی نو پیش گرفت ـ وی ۷۰ دستگاه تصویر شمار اتوماتیك، دستگاهی نو، ساخته یك شرکت مهندسی الکترونیك را، که دنیای پزشکی سخت به آن نیازمند است، به بنگاههای خیریه شهرهای‌گوناگون «باواریا» هدیه کرد. این دستگاه میتواند تعداد گویچه‌های خون وباخته های ریز را که زیر میکروسکوپ، به تعداد کثیر دیده می‌شوند بشمرد و در اختیار پزشك یا زیست‌شناس قرار دهد و از این راه، کار آنان را بسیار آسان سازد.

● بااین دستگاه تصویرشمار، کار پزشك در درمان بیمار، آسان‌ترمیشود

چند کلام از «بتهوون»

● هنر من باید برای سعادت‌مردم اختصاص یابد.
● من یك سرمستی خدائی به روح مردم می‌بخشم.
● من برای انجام کار های بزرگ به دنیا آمده‌ام.
● من‌میخواهم کاملا شبیه درخت باشم، هم میوه بیفشانم و هم ریشه در زمین استوارگردانم تا بزندگی خود نیروئی بدهم.

خبرهای کوتاه و برگزیده درهفته نامه مخصوص اعانه ملی

«اورسولا» در یک گفت وشنود صدوسی ساعته

«صد و سی ساعت گفت وگو با اورسولا»، نام کتابی است که این هفته در سویس، کشور زادگاه «اورسولا آندرس» ـ ستاره مشهور سینما ـ انتشار یافت.

«روبرتوا» منقد و نویسنده سینمائی سویس، بیست و نه جلسه گفت و شنود با «اورسولا» را در این‌کتاب جای داده است.

در یکی از جلسه‌ها، آنجاکه بحث به انسان وزندگی و دنیای معاصر می‌کشد، «اورسولا» سخنانی برزبان می‌آورد که «روبرتوا» می‌گوید «هرگز باور نداشتم از اندیشه او سخنانی چنین برآید.»

پاره‌هائی از سخنان «اورسولا» در این قسمت ازکتاب ذکرکردنی است:

«آنچه هستیم، مارا بهتر معرفی می‌کند تاآنچه می‌گوییم و می‌نماییم ... گاه فکر می‌کنم جهان امروز جهان کسانی است که از صلح سخن می‌گویند و می‌جنگند و از خوبی دم می‌زنند و بدی می‌کنند ...کینه‌توزی بالاخره کار دست ما خواهد داد. هیچ انسان‌کینه توزی نیست که آزاد باشد ... امروز، همه آزادی می‌خواهند، آزادی های گوناگون، اما به من بیش از هرآزادی، آزادی سخن گفتن درباره رنج‌های بشر امروز را بدهید... اگر انسان، خودرا ازآنچه هست نتواند به مقامی بالاتر برساند، موجودی ضعیف وناچیز است ...»

شانس به‌خانم‌ها رو کرده

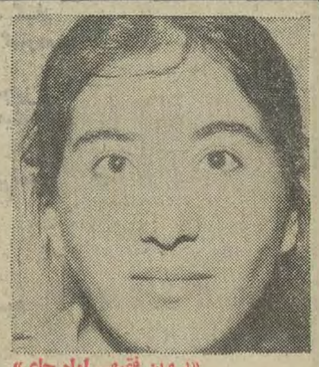

«پروین فقیهی امام چای»

آریا پر از اسکناس، سومین جایزه از چهار جایزه قهرمانان شانس بلیطهای مخصوص اعانه ملی، نصیب یك خانم خانه‌دار از آبادان شد. خانم «پروین فقیهی امام چای»، که دارای همسر و فرزندی یکساله است، با خرید چند برگ بلیط مخصوص اعانه ملی، برنده یکی از جوایز ۲۵ هزار تومانی این سری بلیطها شد و با بردن این‌جایزه، توانست در قرعه‌کشی چهار اتومبیل پرازاسکناس، جوایزقهرمانان شانس شرکت کند و بحکم قرعه برنده آریای پر از اسکناس شود.

این خانم خانه‌دار آبادانی، چهارمین بانوئی است که طی یکهفته‌اخیر با خرید بلیط اعانه ملی، برنده جایزه بزرگ شدند.

سه خانم برنده دیگر عبارتند از:

* دوشیزه «مهین شاریم»، معاون‌دبیرستان دخترانه راه دانش تهران، برنده جایزه یك میلیون ریالی.
* خانم پروین سلحشور، خانه‌دار،مقیم شیراز، برنده جایزه دویست و پنجاه هزار ریالی.
* خانم سودابه حالتی، لیسانسیه‌ادبیات، خانه‌دار، مقیم قلهك، برنده جایزه دویست و پنجاه هزارریالی.

نتیجه قرعه‌کشی

بلیطهای دوتومانی اعانه ملی

سری ۱۱۴۳ چهارشنبه ۵۱/۸/۲۴

بزرگان ۵ تومانی: ۵

بزرگان ۱۰ تومانی: ۴۰

بزرگان ۵۰ تومانی: ۰۳۹

بزرگان ۵۰۰ تومانی: ۲۶۳۲

بزرگان ۱۰ هزارتومانی	بزرگان ۵ هزارتومانی	بزرگان ۲ هزارتومانی	بزرگان ۱ هزارتومانی
۰۱۰۱۹۹۲	۰۱۴۳۵۲۵	۰۱۹۳۲۹۵	۰۱۴۸۹۶۸
۰۲۰۱۹۹۲	۰۲۴۳۵۲۵	۰۲۹۳۲۹۵	۰۲۴۸۹۶۸
۰۳۰۱۹۹۲	۰۳۴۳۵۲۵	۰۳۹۳۲۹۵	۰۳۴۸۹۶۸
۰۴۰۱۹۹۲	۰۴۴۳۵۲۵	۰۴۹۳۲۹۵	۰۴۴۸۹۶۸
۰۵۰۱۹۹۲	۰۵۴۳۵۲۵	۰۵۹۳۲۹۵	۰۵۴۸۹۶۸
۰۶۰۱۹۹۲	۰۶۴۳۵۲۵	۰۶۹۳۲۹۵	۰۶۴۸۹۶۸
۰۷۰۱۹۹۲	۰۷۴۳۵۲۵	۰۷۹۳۲۹۵	۰۷۴۸۹۶۸
۰۸۰۱۹۹۲	۰۸۴۳۵۲۵	۰۸۹۳۲۹۵	۰۸۴۸۹۶۸
۰۹۰۱۹۹۲	۰۹۴۳۵۲۵	۰۹۹۳۲۹۵	۰۹۴۸۹۶۸
۱۰۰۱۹۹۲	۱۰۴۳۵۲۵	۱۰۹۳۲۹۵	۱۰۴۸۹۶۸
۱۱۰۱۹۹۲	۱۱۴۳۵۲۵	۱۱۹۳۲۹۵	۱۱۴۸۹۶۸
۱۲۰۱۹۹۲	۱۲۴۳۵۲۵	۱۲۹۳۲۹۵	۱۲۴۸۹۶۸
۱۳۰۱۹۹۲	۱۳۴۳۵۲۵	۱۳۹۳۲۹۵	۱۳۴۸۹۶۸
۱۴۰۱۹۹۲	۱۴۴۳۵۲۵	۱۴۹۳۲۹۵	۱۴۴۸۹۶۸
۱۵۰۱۹۹۲	۱۵۴۳۵۲۵	۱۵۹۳۲۹۵	۱۵۴۸۹۶۸
۱۶۰۱۹۹۲	۱۶۴۳۵۲۵		۱۶۴۸۹۶۸

برنده ۱۰۰ هزارتومانی: ۱۳۸۱۴۴۳

برنده ۱۰ هزارتومانی (مشابه): ۰۳۸۱۴۴۳

آرامش وجدان

● غایت خوشبختی یك فرد، «آرامش وجدان» است وتنها محبت و نیکی و خدمت به خلق است که انسان را به آرامش وجدان می‌رساند.

افلاطون

اندیشه‌ها

ماموظفیم که خصایص عالی وشریف و پسندیده خودرا تا حد امکان گسترش دهیم. منزلگاه‌واقعی ما کاملا مشخص است. باید راهی را انتخاب کنیم که به وفورنعمت‌های زندگی منتهی میشود. باید راههای رفیع را انتخاب‌کنیم تا همیشه ودرهمه جا شایسته عزت وافتخار باشیم.

«مارتین‌لوترکینگ»

۲۶ آبان روز ارتش ایران

ارتش ایران در عصر انقلاب

فردا (۲۶ آبان) روز ارتش شاهنشاهی‌است.

ارتش‌ایران که از دیر باز پاسدار جانباز این مرز بوم بوده در دهه اخیر همگام با دیگر مظاهر انقلاب در امور اجتماعی و فرهنگی‌مخصوصا در روستا های ایران نقش سازنده‌ای داشته و دارد و سپاهیان انقلاب برای ملت ایران این امکان را فراهم ساختند که از مواهب انقلاب‌شاه و مردم سریعتر و در مقیاس وسیعتر استفاده کنند و بنابراین توجیهی که ملت ایران به ارتش دارد بخاطر همین خدمات ارزنده و انسانی فرزندان رشید میهن است .

آنچه ذیلا از نظر شما میگذرد گوشه‌ایست از پیشرفتها و تحولات ارتش در عصر انقلاب در در نتیجه جنك بین‌المللی دوم و وارد شدن‌وسایل و تجهیزات گوناگون و بغرنج تسلیحاتی به‌میدان های کارزار از جمله هواپیما های‌دوربردیا دور پرواز به ناچار نیرو های مختلف با ماموریتهای گوناگون پدید آمد و در نتیجه سازمان هاویکان های قازه‌ای بوجود آمد و از همه مهمتر قسمت دیگری در ارتش ها بوجود آمد که به کارطراحی و برنامه ریزی پرداخت و متناسب با این تحولات و ترقیات پدافندی (دفاعی) نیز بوجود آمد .

سازمان طراحی

در ارتش شاهنشاهی ایران تا سال ۱۳۳۹ سازمان طراحی و برنامه ریزی جزئی از سازمان اداره سوم را تشکیل میداد ولی از اردیبهشت‌سال ۱۳۳۹ بفرمان شاهنشاه اداره وسیع و خط مشی بوجود آمد و به تدریج بخش های مستقلی نیز بهمین نام در نیرو ها ایجاد گردید .

و با گذشت زمان و نظر به لزوم همبستگی وارتباط فعالیتهای طرح ریزی بین ستاد بزرك ارتشتاران و نیروهای سه گانه ارتش شاهنشاهی و سازمان های دولتی و ملی از دو سال قبل فعالیتهائی در زمینه تدوین سیستم طرح ریزیهای هماهنك با سایر سازمانها آغاز شد و سرانجام سیستم نوین طرح ریزی در ارتش شاهنشاهی پدید آمد.

تحقیقات علمی وروان‌سنجی

ارتش ایران هماهنك با تکمیل‌و تجهیزسلاح ها و بالا بردن سطح دانش و آموزش پرسنل‌برنامه موثری جهت بهره برداری از نیرو های انسانی تهیه و بمرحله اجرا گذاشته و منظوراز آن‌ارزیابی و سنجش هوش ـ استعداد و معلومات تخصصی پرسنل میباشد تا بتوان برای مشاغل‌مختلف‌افراد مناسب انتخاب کرد .

بهبود مدیریت

در این مورد تا قبل از سال ۱۳۴۳ سازمان متمرکزی در ارتش شاهنشاهی وجود نداشت تا سازمانها ـ سیستمها وروش های موجود رابمنظور حصول اطمینان از موثر بودن آنهادرانجام عملیات غیر تاکتیکی مورد بررسی قرار دهد بمنظوربهره برداری حداکثر از منابع چهارگانه (پرسنل ـ پول ـ ماتریل و تسهیلات)ازطریق ارزیابی‌سازمان ها ـ سیستمها و روش های موجود و پیشنهاد روش های پیشرفته سازمان مدیریت عهده دار گردید که با جمع آوری اطلاعات لازم از منابع‌مختلف و تجزیه‌وتحلیل آنها وارائه پیشنهادات مفیدسازمان های ارتش شاهنشاهی را در نیل به هدف های‌تعیین شده و ماموریت های محوله با استفاده از فنون مدرن مدیریت کمك کند .

ی‌دی‌ه

آگاهی رزمی

بمنظور افزایش سطح دانش نظامی ازآخرین پدیده ها و کشفیات نظامی و علمی مدارکی تهیه میشود و در اختیار افسران نیرو های مسلح شاهنشاهی قرار میگیرد و در پایان هر سال از آموخته های آنان در رشته های تخصصی مربوطه و اطلاعات عمومی آزمایش بعمل می آید . این آزمایشها در سراسر کشور بشیوه خاصی انجام میگیرد و ارتقاء از درجه سروانی به‌سرگردی و سرهنگی به سرتیپی موکول به گذراندن‌آزمایش های کتبی و عملی در کلاس و صحرا در رشته تخصصی و رشته مربوطه میباشد .

نقشه‌برداری

طرح و نقشه اسکلت وزیربنای ، پروژه‌ها و برنامه های مختلف را تشکیل میدهد این‌مهم را اداره جغرافیائی ارتش شاهنشاهی که بیش از بیست سال پیش زیر نام دایره جغرافیائی ارتش شاهنشاهی آغاز فعالیت کردبانام سازمان‌جغرافیائی کشور انجام میدهد .

کلیه نیازمندیهای نقشه برداری کشور به وسیله این سازمان و با انجام بررسیهای لازم و نظریات مشورتی شورایعالی جغرافیائی کشور که نمایندگان ذی صلاح و منتخب وزارتخانه ها و موسسات دولتی در آن عضویت دارند اجرا میشود. از جمله این فعالیتها میتوان نقشه برداری بزرك مقیاس کشور از جمله یك دویست و پنجاه‌هزارم وکاداستر و تامین سایر نیازمندیها را نام برد.

صنایع ارتشی

صنایع ارتشی همگام با سایر پیشرفتها به جلو گام برمیدارد از جمله کارخانه‌های تولیدی که دامنه فعالیت وسیعی دارند میتوان به کارخانجات مهمات سازی ـ جنك افزار ـ مکانیك رادیو و تلفن باطری سازی و هلیکوپتر سازی اشاره کرد .

ارتش شاهنشاهی ایران با ایجاد شرکتهای تعاونی و مصرف ـ فروشگاهها ـ تاسیس باشگاه ها و استادیوم‌های ورزشی وپلاژ و ایجادبیمارستان های مدرن و درمانگاه های متعدد و مراکزتفریحی در تقویت روحیه و رفاه پرسنل ارتش شاهنشاهی گامهای موثری برداشته است .

فعالیتهای جنبی وخدمات عمومی

ویژگی ارتش شاهنشاهی ایران تنها در آمادگی آن برای حفظ حدود و ثغور کشور وبر قراری ثبات و آرامش نیست نقش ارتش‌شاهنشاهی ایران در سازندگی ـ عمران و آبادانی ـ ترویج فرهنك و گسترش خدمات فرهنگی ـ یاری‌رساندن بهم‌وطنان در مواقع ضروری و همگام رویداد ها و بلایای طبیعی نظیر سیل و زلزله ،نقشی است سازنده و فعال بیاد آوریم خاطره فداکاریهای افسران و سربازانی‌راکه برای نجات جان‌هموطنان خود برای یاری رساندن به برادران خود در کلیه نقاط کشور چه جانفشانیهائی کرده‌اند .

خدمات سربازان انقلاب در تحقق هدفهای انسانی انقلاب شاه و مردم تعمیم فرهنك گسترش چترحفاظتی ـ بهداشت ـ و ترویج آبادانی و نو سازی ـ در سراسر کشور جای برجسته‌ای در تاریخ شاهنشاهی ایران کسب کرده است .

۲۶ آبانماه روز ارتش یادآور فداکاریها و سازندگیهای سردار دلیر ایران اعلیحضرت رضا شاه کبیر بنیان گذار ارتش نوین ایران است .

یادآور ۲۶ آبانماه سال ۱۳۰۰ است‌روزی که با درهم آمیختن بریگاد قزاق ـ ژاندارمری و بریگاد مرکزی ارتش نوین ایران بدست توانا و سازنده اعلیحضرت رضا شاه کبیر سردودمان پهلوی بنیان نهاده شد .

خاورمیانه عربی

علاوه بر آن اگر بخوبی دقت شود خواهیم دید که‌مصر و یا کشور های دیگر عربی هم نقشی در پیروزی نیکسون داشتند . اعراب دو قدرت در اختیار دارند که میتوانندهمیشه بوسیله آن هررئیس جمهوررا تهدید کنند .

موقعیت استراتژی ...

منافع اقتصادی ...

ولی اعراب هیچیك از این دو قدرت را علیه نیکسون یا ایالات متحده امریکا بمنظور کاهش دادن حمایت آن از اسرائیل بکار نبردند .

از لحاظ موقعیت استراتژی آمریکا اطمینان دارد که موقعیت برایش در خاورمیانه مستحکم است . چندی پیش موقعیت استراتژی آن در اردن و سودان بخطر افتاد ولی توانست موقعیت خود را تاقبل از انتخاب اخیر باستحکام‌اولیه برگرداند .

منافع اقتصادی هم که هسته اصلیش نفت میباشد ، بردو اصل استوار است :

بها ...

و سودجوئی از بها ...

در مورد بها تلاشهائی از جانب دول صاحب نفت برای بالا بردن آن صورت گرفت و عملا هم بهای نفت تاحدودی بالا رفت ولی اعراب نتوانستند بهای نفت را آنقدر بالا ببرند که منافع آمریکا را تهدید کند .

در مورد سودجوئی از بهاهم اقدامی علیه امریکا صورت نگرفته است یعنی بهائی که‌از نفت عاید اعراب میشود روی هم جمع نشده است تا هزینه های جنگی وسیع علیه‌اسرائیل را فراهم سازد بلکه این بهادر بانکهای آمریکائی نگهداری میشود تا به ابر قدرتها که اسلحه و کمك‌دراختیاراسرائیل میگذارد یاری دهد . لذا می توان گفت اعراب که در تمام مدت چهارسال ریاست‌جمهوری آمریکا لطمه‌ای به‌منافع آمریکا در خاورمیانه‌نزدند کمك‌شایانی به تجدید انتخابش کردند.

اطلاعیه نمایندگی «ایرانیت» آذربایجان

اخیرا مشاهده شده‌است که برخی از فروشندگان مصالح مشابه‌دیگری‌رابنام«ایرانیت» بفروش میرسانند

تابلوی نمایندگیهای ایرانیت

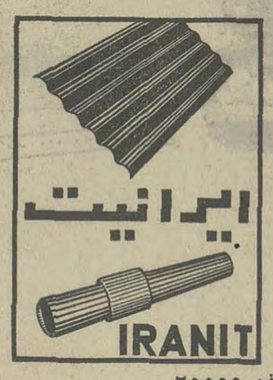

بدینوسیله باطلاع کلیه خریداران و علاقمندان محترم «ایرانیت» میرساند که «ایرانیت» نامی است ثبت شده و منحصر بفرد و فروش مصالح «ایرانیت» نیز فقط توسط فروشندگانی انجام میگیرد که دارای کارت مخصوص‌شناسائی برای عرضه این محصولات میباشند . جهت جلوگیری از هرگونه عملیات خلاف ذیلا اسامی نمایندگیهای «ایرانیت» با ذکر نشانی آنها در منطقه آذربایجان ذکر میگردد .

تبریز ـ آقای حاج کریم هریسچی ـ موزائیك ۵۵ ـ تلفن ۲۵۵۵۵
میانه ـ آقای علی اصغر اکبری ـ موزائیك‌سازی دقت خیابان پهلوی
اردبیل ـ آقای ابوالفضل حدادزاده ـ بازار آهنگران
اهر ـ موزائیك سازی آقای نیك‌کار ـ خیابان شیخ‌بهاءالدین
مرند ـ آقای حاج‌اسمعیل موذن ـ موزائیك‌سازی اطلس
خوی ـ آقای حاج علی همدانی ـ خیابان‌شاهپور
رضائیه ـ آقای ابراهیم منیع سرشت ـ خیابان پهلوی
میاندوآب ـ آقای حسن خراطزاده ـ خیابان‌مهاباد
مراغه ـ آقای‌مقصود طیری ـ بازار آهنگران

شرکت تولیدی اف.ام تقدیم میکند

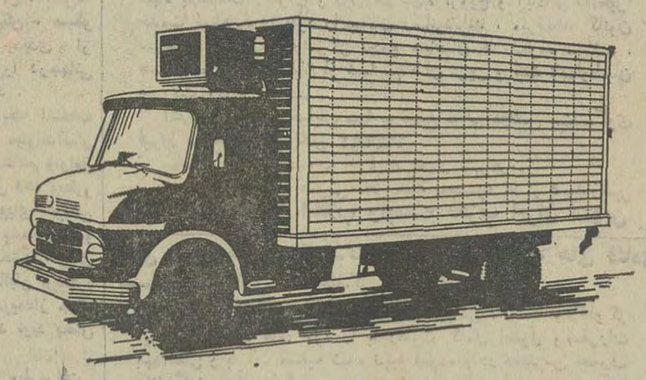

اطاقهای سردخانه تمام **آلومینیوم** مخصوص حمل تره‌بار وگوشت قابل‌تنظیم‌از ۵ درجه بالای صفر تا ۲۰ درجه‌زیرصفر

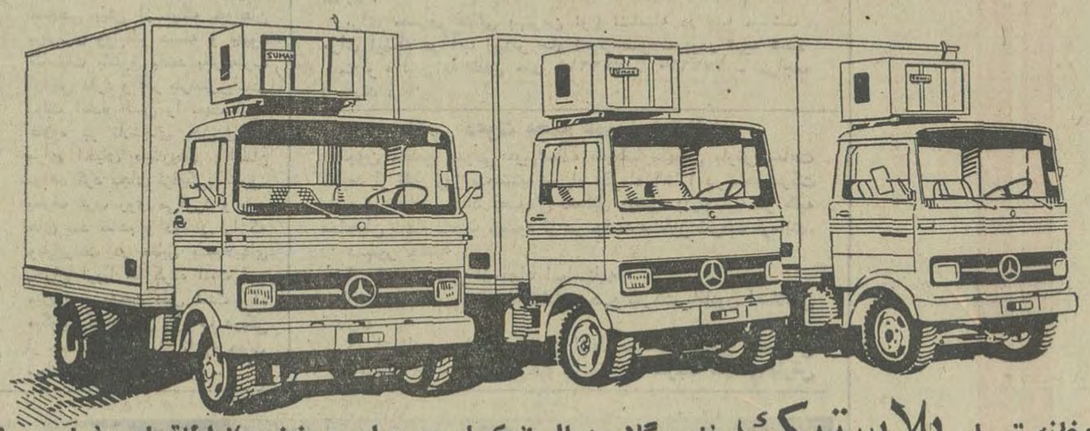

اطاقهای سردخانه تمام **پلاستیک** (فایبرگلاس) بااستحکام دو برابر ووزن ۵۰٪ اطاقهای مشابه (نتیجه بارگیری زیادتر) مخصوص حمل تره‌بار وگوشت وبستنی قابل تنظیم از ۵ درجه بالای صفرتا ۴۰ درجه زیرصفر

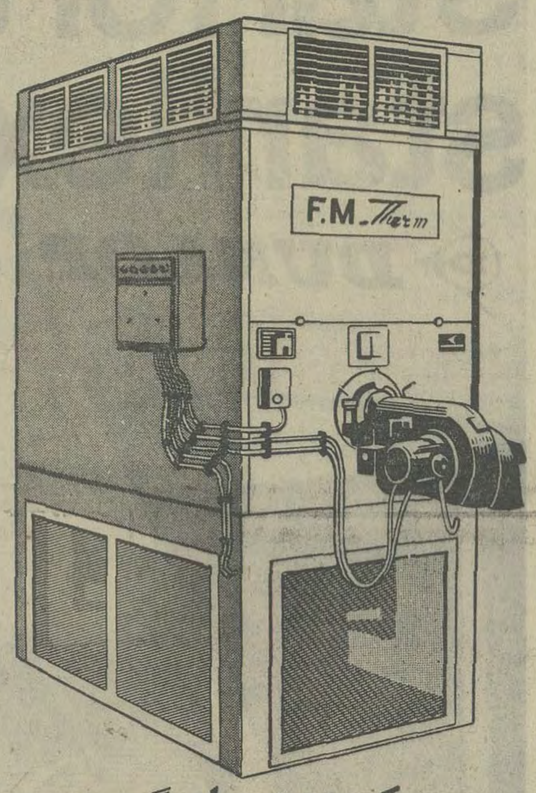

کوره‌هوای گرم

مخصوص گرم نمودن سالن‌های‌ورزشی ـ کارخانجات ـ مدارس ـ انبارها ـ منازل ـ مرغداریها ـ گلخانه‌ها . آشیانه‌های هواپیما سربازخانه‌ها . مجهز به مشعل تمام الکترونیکی مونارش کنترل هانیول بقدرت ۴۸ الی ۶۰۰۰۰۰ کالری درساعت

دفترمرکزی‌ونمایشگاه: خیابان کریمخان‌زند مقابل بانک‌ملی پلاک ۶/۴۵

تلفن ۸۲۲۰۰۷ـ۸۲۲۰۰۶ ـ ۸۲۲۰۰۵ تلفن کارخانه ۶۶۶۱۸۸و۹۷۷۰۸۶

گسترش خدمات

- بااین آگهی موسسات وافراد زیادی که محصول‌ها را نمی‌شناسند به‌کیفیت آن واقف و فروش بیشتر میشود
- بافروش بیشتر محصول بیشترتولید
- باتولید و فروش بیشتر کارخانه‌توسعه‌مییابد
- محصولات جدیدتری ساخته وعرضه میشود
- کارگران بیشتری بکار گمارده می‌شوند

وقتی این آگهی رادر روزنامه دیدید، بیادآورید که:

- نه‌فقط فروش ما بیشتر می‌شود بلکه شما ضمن کمك باقتصادکشور برای کارگران بیشتری کارتولید نموده و به‌رفاه آنان کمك کرده‌اید .
- قیمت جنس ارزانتر میشود و محصول مرغوبتری بدست شما میرسد.

هفته تبلیغات

تبلیغ درخدمت اقتصادواجتماع

ویلی برانت: مردی تنها

بقیه ازصفحه ۵

گرفته است .

نتیجه انتخابات آلمان همچنان که در چگونگی سیاست خارجی این کشور موثر خواهد بود سرنوشت سیاسی بارتسل را نیز تعیین میکند ، اگر او موفق‌نشود ویلی‌برانت را شکست دهد ، در ادامه فعالیت او بعنوان رهبر حزب سوسیال‌دموکرات بایدتردید کرد وممکن است که ویلی‌برانت بتواند در آینده بارهبری دیگری از حزب مخالف غیر از بارتسل روبرو شود .

انتخابات آلمان غربی بعد از انتخابات‌امریکابامسائل‌حساس‌که‌به آنها اشاره شد یکی از مهمترین انتخابات در کشورهای غربی است و بر روی سیاست کلی و روابط آتی منطقه اروپای غربی اثر میگذارد .

نتیجه انتخابات آلمان با توجه به‌شرکت آلمان در بازار مشترک اروپائی بدون تردید مناسبات این کشور با هشت کشور دیگر متحد اثر خواهد گذارد و برکناری احتمالی ویلی‌ـ برانت مسیر کلی گردش چرخ سیاسی و اقتصادی آلمان راتغییر میدهد .و بالاتر از همه‌با مخالفت بارتسل با قرارداد های دوستی بین آلمان غربی و آلمان شرقی ، شوروی‌و لهستان تشنجات‌جدیدی را در اروپای غربی موجب‌خواهد شد .

آلمان از ۲۸ سال پس از جنگ اینک دوران شکوه و صعود خود را میگذراند ، اقتصاد شکوفا و باروری دارد ودر سیاست بین‌المللی و در روابط اقتصادی‌جهانی وزنه‌ای بزرگ محسوب میشود و یکی از گردانندگان مهم و اصلی سیاست کلی‌اروپای غربی‌است. آلمان امروز از نظر سیاسی نیز در آستانه دوره‌ای‌آرامتر از گذشته قراردارد. همزیستی مسالمت‌آمیز آمریکا و دو قطب کمونیست پکن ومسکو ،انتخاب مجدد نیکسون و پل تفاهی‌که بین واشنگتن ، پکن ، مسکو بریاست ، دوره جدیدی از مناسبات بین‌المللی‌را درجهانی آرامتر نوید میدهد .

در چنین شرایط انتخاب مجدد ویلی‌برانت میتواندآلمان را بسرعت بسوی‌تفاهم وتوافق بیشتر باشرق سوق دهد وبطور کلی مناسبات اروپای غربی و اروپای شرقی‌و بخصوص دو آلمان را بهبود بخشد ، برای ملت آلمان که سالیان پردلهره و پراضطرابی‌را دربعداز جنگ دوم بسر آورده‌اند نوید بخش باشد .

در صورتیکه شکست ویلی‌برانت وانتخاب بارتسل توازن و تعادل سیاسی اروپای‌شرقی‌وغربی‌راپرهم خواهد زدوانگیزه تشنجات‌تازه‌ای خواهد شد چه ، حزب دموکرات مسیحی پیش از اینکه خواهان برقراری روابط حسنه و بهبود مناسبات باشرق باشد بطرف‌غرب گرایش دارد و اگر بارتسل‌ریاست دولت آینده آلمان را بعهده‌بگیرد علاوه بر تلاشهای جدیدی که برای احیای ملیتاریسم آلمان خواهد کرد بجای نزدیکی‌با شرق بطرف غرب روی می‌آورد و پایه های سد تفاهم و دوستی را که ویلی‌برانت در مقابل باسیلابهای بحران اروپا بنا کرده است فرو میریزد و بهمین دلیل است که میگوئیم آلمان این روز ها دریکی از حساسترین دوران تاریخ حیات سیاسی خود بسر میبرد .

قابل‌توجه سپاهیان انقلاب خدمت کرده
خصوصا سپاهیان انقلاب منقضی خدمت دوره های اخیر

باطلاع سپاهیان منقضی خدمت دوره های هفدهم سپاه دانش پسران وپنجم سپاه دانش‌دختران دهم سپاه بهداشت پسران سوم سپاه بهداشت دختران و دوازدهم سپاه ترویج و آبادانی که‌اخیرا خدمت سپاهیگری خود را بپایان رسانیده‌اند ، میرساند کانون سپاهیان انقلاب که مرکز تجمع سپاهیان خدمتکرده میباشد ، همه روزه برای استقبال از شما سپاهیان عزیز و ثبت نام‌داوطلبان عضویت آماده میباشد .

آدرس کانون : خیابان سپه ـ ضلع غربی مجلس سنا ـ کوی فیروز ـ پلاك ۱٤ـ تلفن ٦٦٢٣١٤

ساعت کار دبیرخانه ـ از ٤تا۸ بعداز ظهرهرروز
ساعت تشکیل جلسه عمومی ـهر هفته پنجشنبه ها از ٥بعدازظهر

کانون سپاهیان انقلاب وابسته بحزب ایران نوین

قابل توجه مصرف کنندگان نشاسته کارخانه های قنادی بیسکویت سازی ـ بافندگی و صنف عطار

همانطور که اطلاع دارید شرکت سهامی نشاسته و گلوکز ایران فرآورده های خود را با رعایت کامل اصول و مقررات بهداشتی و با آب تصفیه شده تهیه نموده و در دسترس مصرف کنندگان محترم قرار می دهد خوشبختانه اخیرا این شرکت مبادرت به تهیه بهترین نوع نشاسته گل گندم نموده که در نوع خود با نشاسته های خارجی برابر است مخصوصا معایب موجود در نشاسته معمولی از قبیل بوی نامطبوع و ترشیدگی ندارد .

برای مصرف غذائی بهترین نوع نشاسته در دنیا میباشد ، برای اینکه در آب زودتر حل شود بصورت پودر تهیه شده است و طالبین به تلفن های ۷۷۲۲۱٤ ـ ۷۷۲٦۱۰ ـ مراجعه فرمایند .

آگهی دعوت مجمع عمومی فوق‌العاده

چون مجمع عمومی فوق‌العاده شرکت سهامی بارش ساعت ٦ بعد از ظهر روز پنجشنبه سی‌ام آذرماه ۱۳۵۱ در محل‌شرکت واقع در حاجی آباد اصفهان تشکیل میشود بدینوسیله از کلیه صاحبان سهام دعوت میشود تا در جلسه مذکور شرکت فرمایند.

دستور جلسه

۱ـ تغییر بعضی از مواد اساسنامه
۲ـ اخذ تصمیم نسبت بانطباق وضع شرکت باقانون اصلاحی تجارت .
۳ـ ازدیاد سرمایه از طریق ادغام شرکت سهامی ریسندگی و بافندگی بهریس در شرکت بارش . **شرکت سهامی بارش**

KOMATSU

ماشینهای راه‌سازی کوماتسو

باتکنیك برتر و استحکام بیشتر

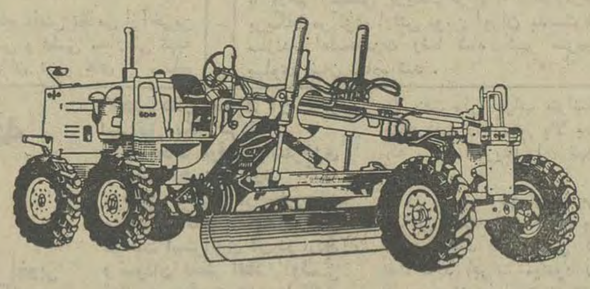

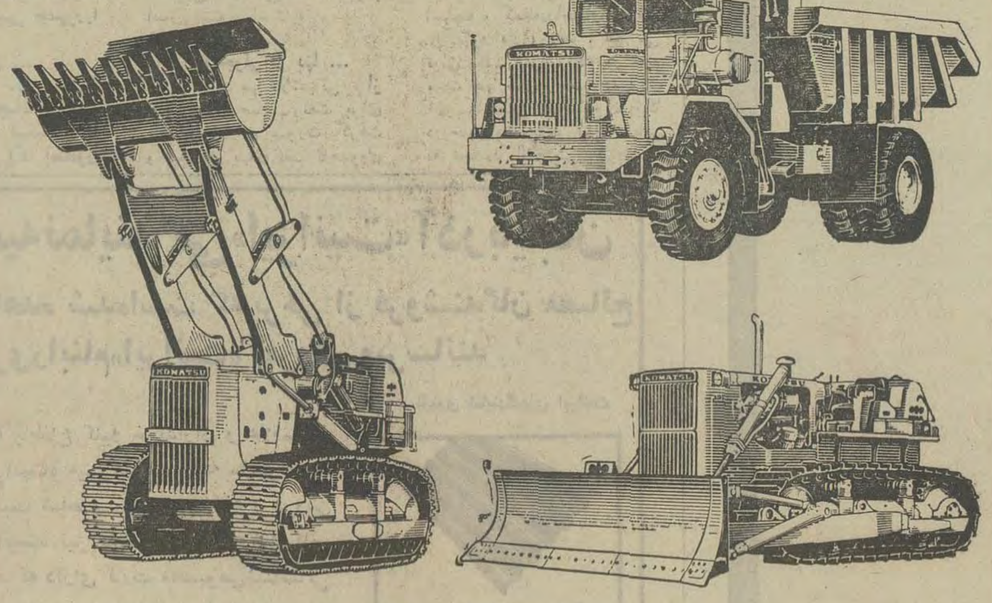

شرکت هاماراگ بامسئولیت محدود تهران ـ خیابان تخت طاووس شماره ۵
ساختمان آرک تلفنهای: ۹۹ـ ۸۳۳۲۹۸ و ۲٦ـ ۲۵ـ ۸۳۲۱۲۴

تسمه نقاله ساده و عاج دار دنلپ

ساخت انگلستان

برای کارخانجات صنعتی و کارخانه های قند و سیمان

نماینده انحصاری درایران: شرکت سهامی صنعتی جهان موتور .

خیابان امیر کبیر ـ شماره ۱۵۱ ـ ۱۵۵ تلفن‌های ۳۰۲۱۹۵ الی ۳۰۲۱۵۷

(شهرت ماه)

عینك ذره‌بینی لازم نیست

دایرة المعارف دانش بشر
در ۲۰۶۷ صفحه ،
بیش از ۸۰۰ تصویر و ۵۰ تابلو
را برای خود بخوانید !

ایران خواستار اقدامات فوری برای سرکوبی تروریسم شد

فریدون هویدا نماینده ایران درسازمان ملل متحد ضمن نطقی در کمیسیون حقوقی مجمع عمومی سازمان ملل متحد از مجمع عمومی خواست «بصراحت» فعالیت های تروریستی بین‌المللی رامورد نکوهش قراردهد.

نماینده ایران هشدار داد اگر مجمع عمومی سازمان ملل در این مورد سکوت کند، درهای خود را به روی هرگونه شدت عمل وحمله مسلحانه گشوده است.

هویدا خاطرنشان کرد درهیچ موردی حق خودمختاری ملت‌های استعمارزده ومبارزه آنها برای بدست آوردن این حق نمیتواند به عنوان حملات مسلحانه بین‌المللی تلقی شود.

نماینده ایران ضمن تایید اینکه اقدام به مطالعه برای تعیین هدفهای تروریسم ضروری است تاکید کرد که این مطالعه نباید بهانه‌ای برای به تاخیرانداختن اتخاذ تصمیم های لازم وفوری درسرکوبی تروریسم باشد.

★ **قرارداد بین‌المللی**

هویدا گفت پذیرش یك قرارداد بین‌المللی باید بهترین راه حل این مسئله باشد و این موضوع می تواند در دستور روز مجمع عمومی سال ۱۹۷۳ قرار گیرد اما تا آنزمان باید مجمع عمومی کشور ها را تشویق کند که برای مبارزه با تروریسم در سطح ملی اقدامات لازم را معمول دارند.

هویدا در نطق خویش همچنین یادآوری کرد در پیامی که برای رئیس مجمع عمومی در آغاز دوره اجلاسیه فرستاده شده، شاهنشاه ایران اظهارامیدواری کرده‌اند که سازمان ملل متحد برای پایان بخشیدن به هرج ومرج طلبی و استقرار احترام به حق راسا اقدام به مداخله کند.

هویدا با تجسم چهره‌های خسته ومضطرب قربانیان هواپیما های مسروقه اخیر گفت برای پایان بخشیدن به اینگونه حوادث همکاری بین‌المللی لازم است و با اظهار امیدواری در مورد اینکه سه قرارداد موجود علیه تروریسم از طرف اکثریت کشورها به امضاء برسد گفت در این زمینه باید تاثیر پخش تلویزیونی شدت عمل‌ها و تروریسم بر کودکان و جوانان مورد مطالعه قرار گیرد. نماینده ایران در پایان تاکید کرد که عاملان فعالیت های تروریستی سیاسی بیش از آنچه نفع برسانند به هدفهای خود زیان وارد می‌آورند و باید امیدوار بود که ماجراهای غم‌انگیز ناشی از شدت عمل و تروریسم تا فرصت از دست نرفته بیاری کوشش‌های سازمان ملل از بین برود.

انگلیس در ایران سرمایه‌گذاری میکند

★ **هیات عالیرتبه اقتصادی انگلیس برای انجام یك سلسله مذاکرات هفته آینده به تهران می‌آید**

یک هیات عالیرتبه سرمایه‌گذاری انگلیس روز یکشنبه هفته آینده وارد تهران میشود تا مذاکرات وسیعی را در مورد امکانات سرمایه‌گذاری مشترک بمنظور تامین نیازهای ایران و انگلستان و کشورهای ثالث انجام دهد.

اعضای هیات اقتصادی انگلیس که چهار نفر از نمایندگان کنفدراسیون صنایع انگلستان در آن عضویت دارند ضمن مذاکره در مورد رشته‌های مورد علاقه دو کشور، مقدمات تشکیل اولین کنفرانس سرمایه‌گذاری انگلیس در ایران رافراهم خواهندساخت.

هیات مذکور پس از مراجعت به انگلستان کمیته‌ای برای تشویق سرمایه‌گذاری انگلیس در ایران نیز تشکیل خواهند داد.

ریاست این هیات با آقای «جان تونس» رئیس کل بانک «مورگان گرنفل» و عضو هیات مدیره بانک انگلستان میباشد.

اعضای دیگر هیات عبارتند از: آقایان دنیس هاملتون، رئیس هیات مدیره و سردبیر کل روزنامه معروف تایمز لندن، مانتی پریچارد رئیس هیات مدیره و مدیر عامل شرکت معروف تراکتور سازی «مسی‌فرگوسن» دانکن اوینهایم رئیس کمیته سرمایه‌گذاری کنفدراسیون صنایع انگلستان.

ضمنا آقای جان وابرتون عضو کنفدراسیون صنایع انگلستان نیز در معیت این هیات خواهد بود.

★ **مذاکرات**

اعضای هیات اقتصادی انگلیس طی مدت اقامت در ایران باآقایان امیرعباس هویدا نخست‌وزیر ـ منصور روحانی وزیر کشاورزی و منابع طبیعی، خداداد فرمانفرمائیان مدیر عامل سازمان برنامه، عبدالعلی جهانشاهی رئیس کل بانک مرکزی ایران، علینقی فرمانفرمائیان مدیر عامل بانک اعتبارات صنعتی، سناتورطاهر ضیائی رئیس اتاق صنایع ومعادن ایران، فریدون مهدوی معاون بانک توسعه صنعتی و معدنی ایران ملاقات ومذاکره خواهند کرد و طی جلسات متعددی با آقای هوشنگ انصاری وزیر اقتصاد و سایر مقامات این وزارتخانه مذاکراتی صورت خواهند داد.

درآذربایجان برف بارید

★ **هوای گیلان آفتابی و مازندران بارانی است**

دیروز در تبریز و اکثر شهر های آذربایجان، باران بارید و درمناطق کوهستانی برفریزش کرد و هوای این منطقه سردتر شد.

گزارش رسیده حاکی است: دراکثر شهرهای آذربایجان، (رضائیه، مرند، میانه، سراب‌واهر) بطور پراکنده باران می‌بارد.

● چالوس ـ دیروز بمدت ۵ ساعت دراین شهر باران بارید و میزان برودت هوا نسبت به روزهای قبل بطور محسوسی کاهش یافت.

قزوین ـ ریزش باران، دیروز و دیشب در قزوین ادامه داشت و هم‌اکنون آسمان شهر را لکه‌های ابر پوشانده و هر لحظه برغلظت ابر های باران‌زا افزوده میشود.

رشت ـ ریزش باران در رشت و سایر شهرهای گیلان که از صبح دیروز شروع شده بود تاسحرگاه امروز ادامه داشت. دراین ساعت (۱۰صبح) آسمان رشت صاف، و آفتابی است.

بابل ـ گزارش خبرنگار اطلاعات دربابل حاکی است ۲۰ ساعت است دربابل بشدت باران می بارد و براثر بارندگی خیابان‌ها وکوچه‌های شهررا سیلاب گرفته است. دربابلسر، شاهی و ساری و بطورکلی در اکثر شهر های مازندران باران میبارد.

● لاهیجان ـ از نیمه شب دیشب ریزش باران [illegible] و مناطق اطراف [illegible] قریب ۴۸ ساعت بود [illegible] در لاهیجان باران ریزش می کرد. هوای امروز لاهیجان آفتابی میباشد.

رئیس سنا در مراسم آغاز ساختمان اولین مدرسه‌جامع کرمان گفت:

کرمان بزودی یکی از استانهای پیشرفته ایران میشود

آقای مهندس شریف امامی رئیس مجلس سنا و نایب‌التولیه بنیاد پهلوی که به کرمان سفر کرده است در مراسم آغاز ساختمان اولین مدرسه جامع در کرمان گفت: خوشبختانه با توجهی که علیاحضرت شهبانوی ایران در تشریف فرمائی اخیر به استان کرمان نسبت به پیشرفت این استان مبذول فرموده‌اند امکان پیشرفت و ترقی بیشتر از نظر کشاورزی و صنعتی حاصل شده است. بنابراین استان کرمان بزودی بصورت یکی از استان‌های پیشرفته ایران درخواهد آمد این خطه استعداد تحول و پیشرفت را از هر جهت دارد و بنیاد فرهنگی آرشام در بالا بردن سطح دانش اطفال وپیشبرد برنامه های آموزشی سهم بسزایی دارد و با تربیت افراد متخصص و کارشناس این استان بسوی ترقی و تعالی بیشتر گام برخواهد داشت.

رئیس مجلس سنا وزیر کشور و استاندار کرمان آنگاه از نمودار بنیاد آرشام و نقشه‌های ساختمانی و نیز قسمت های مختلف مدرسه جامع ایران در کرمان دیدن کردند و نخستین کلنگ ساختمان مدرسه جامع آرشام بوسیله آقای شریف امامی بزمین زده شد.

مدرسه جامع آرشام درحال حاضر در تاسیساتی که ازطرف اداره کل آموزش و پرورش استان کرمان در اختیار آن گذاشته شده است دایر است ساختمان جدید مدرسه آرشام در زمینی بمساحت ۲۰۰ هزار متر مربع که از طرف بنیاد پهلوی اهداء شده است بنامی شود. سطح زیر بنای مرحله اول ساختمان ده هزار مترمربع است.

★ **بازدید ها**

آقای مهندس شریف امامی عصر دیروز باتفاق چندتن از سناتور ها از شرکت سهامی زراعی باغین در کرمان که یکصد و شانزده تن عضودارد دیدن کرد. وی همچنین کوی ذوب آهن ناحیه کرمان رامورد بازدیدقرار داد، سپس آموزشگاه معدنی ذوب آهن، انستیتو تکنولوژی کرمان مورد بازدید رئیس سناوهمراهان قرار گرفت.

تصمیم درباره طرحهای عمرانی کرمان

عصر دیروز آقای دکتر سام وزیر کشور در دو جلسه فوق ـ العاده و پی‌در پی انجمن شهر کرمان که با حضور شهردار کرمان واستاندار این استان تشکیل شده بود شرکت کرد و در جلسات مذکور پیرامون انجام طرحهای عمرانی کرمان تصمیمات سریعی اتخاذ گردید.

اولین جلسه انجمن شهر کرمان بریاست آقای عباس اژدری وبا حضور دکتر سام وزیر کشور، آقایان مظهری وچندنفی نمایندگان کرمان در مجلس شورایملی، و مهندس کارگرشهردار این شهر تشکیل شد.

دراین جلسه وزیر کشور طی بیاناتی به پیشرفت های سریع مملکت دردهه اول انقلاب اشاره کرد واظهار داشت کرمان نیز از هر جهت در مسیر این پیشرفت ها قرارگرفت وتحولات بی‌سابقه‌ای در آن انجام شد.

سپس آقایان مظهری واژدری ازدکتر سام بخاطر کمکهای وزارت کشور به شهر کرمان تشکر کردند.

آنگاه انجمن تصویب کرد که به منظور نوسازی حاشیه خیابان های جدیدالاحداث آنان تاپایان سال جاری حقوق اقساطی صاحبان مستغلاتی که در مسیر خیابانها قرار گرفته‌اند باتوجه به دویست هزار ریال پرداختی قبلی تا ۵۰۰ هزارریال افزایش یابد.

همچنین تصویب شد یك فضای سبز هشت‌هزارمتری درشمال محل سازمان آب کرمان حد فاصل خیابانهای خورشید و ابوحامد ساخته شود.

این جلسه تاساعت ۱۶ ادامه یافت. دومین جلسه فوق‌العاده انجمن شهر کرمان با حضور دکتر سام وزیر کشور ساعت هفت تشکیل شد.

دراین جلسه آقای مصطفی درخشش استاندار کرمان و مدیران اجرائی اعزامی سازمان برنامه حضور داشتند و پروژه هائی که طبق اوامر علیاحضرت شهبانو دردست اجراست مورد بررسی قرار گرفت و به منظور تسریع در پیشرفت آنها تصمیمات مقتضی اتخاذ شد.

خبرهای تلفنی شهرستانها

رونق صید ماهی

بندر بوشهر ـ توفان بندر بوشهر، فرو نشست و خلیج فارس آرام شد. با آرامش نسبی آب دریا، صید ماهی دراین منطقه شروع شد. ماهیها به ساحل نزدیك می شوند و این روز ها کار ماهیگیران بندر بوشهر «سکه» است.

بهترین نوع ماهیهایی که در خلیج فارس صید می شود، «شوریده»، شیرماهی و «سبیتی» است که کیلویی ۶۰ـ۷۰ ریال خرید و فروش می شود.

هیئت رئیسه انجمن استان

تبریز: دیروز با تشکیل جلسه انجمن استان آذربایجان شرقی هیات رئیسه این انجمن به شرح زیر انتخاب شدند: آقایان دکتر مجیر مولوی به‌سمت رئیس، محمد فقیه به سمت نایب رئیس ـ مشگین و مهندس معینی به سمت منشی.

ایجاد اردوگاه احتیاطی برای زلزله‌زدگان

جهرم ـ نخستین اردوگاه احتیاطی بمنظور اسکان زلزله ـ زدگان احتمالی در جهرم نصب گردید. اردوگاه مذکور به مناسبت وقوع زلزله های مکرر در این شهر، که طی یکماه اخیر دهها بار رویداده، وبا کوشش سرکار سرهنگ خلخالی سرپرست اردوگاه معاودین از عراق و جمعیت شیر وخورشید سرخ، در بلوار «بن‌بست مصلی» برقرار شده و ۲۰۰ دستگاه چادر در آن نصب گردیده است.

شهردار بابلسر ابقاء شد

بابلسر ـ انجمن شهر بابلسر در جلسه دیشب خود، آقای مهندس جعفر آریان شهردار این شهر را مجدا به سمت شهردار برگزید.

رئیس صلیب سرخ شوروی در لاهیجان

لاهیجان ـ بامداد امروز خانم پرفسور «ترویان» رئیس صلیب سرخ شوروی باتفاق آقای سام متصدی شیر و خورشید سرخ مشهد وارد لاهیجان شد.

وی و همراهان از بیمارستان نوبنیاد لاهیجان بازدید بعمل آوردند و عازم رامسر شدند.

استعفای رئیس آموزش و پرورش منطقه‌ای

مسجد سلیمان ـ آقای دکتر محمد رضا وارسته رئیس شورای آموزش و پرورش منطقه‌ای مسجد سلیمان، استعفای خود را تسلیم آقای منتخب فرماندار این شهر کرد.

پرواز جت به‌اهواز

اهواز ـ دیروز برای اولین بار، دو هواپیمای جت مسافری از تهران وارد اهواز شد یکی از این هواپیماها صبح و دیگری بعد از ظهر در فرودگاه اهواز بزمین نشست.

بعلت کثرت مسافران خوزستان، تصمیم گرفته شده از این پس، علاوه بردو پروازی که اکثر روزها در فرودگاه آبادان، انجام میشود، در اهواز نیز، روزی ۲ پرواز جت صورت گیرد.

با هما به پاریس بازگشتند

نوزده نفر ازروسای آژانس های مسافربری فرانسه که به‌دعوت هواپیمائی ملی ایران برای دیدار از مراکز جهانگردی ایران و مشاهده پیشرفتهای مملکت، به ایران آمده بودند، پس از مسافرت به شیراز واصفهان و دیدار از ویژگیهای توریستی ایران با جت‌بوئینگ ۷۰۷ هواپیمائی ملی ایران «هما» به پاریس باز گشتند.

روسای آژانس‌های مسافربری فرانسه‌در این سفر فرصت یافتند تابا جلوه های تمدن کهن ایران و پیشرفتهای دهه اول انقلاب اجتماعی ایران آشنا شوند.

دیدار روسای آژانس های مسافربری کشور های اروپائی از ایران که بنا بدعوت هواپیمائی ملی ایران صورت میگیرد از جمله اقدامات سودمندی است که در گسترش برنامه های جلب توریست انجام میگیرد.

عکس روسای آژانس های‌مسافربری فرانسه را پیش از عزیمت به پاریس در فرودگاه مهرآباد نشان میدهد.

آگهی دعوت مجمع فوق‌العاده

چون مجمع فوق‌العاده شرکت سهامی بهریس ساعت ٤ بعداز ظهر روز جمعه سی‌ام آذر ماه ۱۳۵۱ در محل شرکت، واقع در حاجی‌آباد اصفهان تشکیل میشود بدینوسیله از کلیه صاحبان سهام دعوت میشود تا درجلسه مذکور شرکت فرمایند.

دستور جلسه:

اتخاذ تصمیم نسبت بادغام شرکت در شرکت سهامی بارش و انحلال

شرکت سهامی بهریس

آ ـ ۶۰۴۹۰

آگهی استخدام

اداره آموزش و پرورش شهرستان ساوه عده‌ای آموزگار سپاهی استخدام میکند متمایلین میتوانندهمروزه تاتامین احتیاج بادردست داشتن کارت پایان خدمت و شناسنامه عکس‌دار بدایره کارگزینی‌این اداره مراجعه نمایند.

رئیس اداره آموزش‌وپرورش شهرستان ساوه‌ـآصفی

آ‌ـ۶۰۴۳۲

تشکر و سپاسگزاری

درمسافرت اخیرم بخراسان و تصادف ناگواری که با ماشین اینجانب رخ داد موجب بازداشت چند روزه‌ام در شهربانی بجنورد گردید. لازم میدانم از جنابان سرگرد یونسی، سروان شهاب‌افسران شریف شهربانی بجنورد تشکر نموده موفقیت آنان را در خدمت‌بخلق بجنورد از خداوند آرزو نمایم.

لاهیجان‌ـ مختار صفائی چایکار

آ‌ـ۶۰۴۹۶

آگهی رادیو تلویزیون ملی ایران

اخیرا در روزنامه ها آگهی‌هائی انتشار یافته که برخی‌سازمان ها اعلام کرده‌اند به کسانی که ذوق هنری در رشته‌خوانندگی دارند باتهیه شعرو آهنگ مطلوب برای ضبط در رادیو و تلویزیون نیاز دارند. باطلاع عموم میرساند که این آگهی دهندگان افراد غیرمسئولی هستند که کار آنها هیچگونه ارتباطی با سازمان رادیو تلویزیون ملی ایران ندارد و بدیهی است که ضبط هر گونه برنامه موسیقی دررادیو وتلویزیون تنها در استودیوهای این سازمان وبانظارت کمیته های مسئول موسیقی سازمان انجام میشود و هیچ موسسه خصوصی‌بدون اطلاع ونظارت‌سازمان‌رادیووتلویزیون ملی‌ایران نمیتواند از علاقمندان موسیقی برای ضبط در رادیو وتلویزیون دعوت کند.

توجه خانواده های محترم را باین موضوع جلب میکند و از آنان انتظار دارد در این زمینه از فرزندان هنردوست و علاقمندخود مراقبت کنند.

روابط عمومی سازمان رادیو وتلویزیون ملی‌ایران

آ‌ـ۶۰۷۹۰

اطلاعیه فارفیسا

قابل توجه نمایندگان فروش ارك‌الکترونیکی فارفیسادر تهران و شهرستانها

با توجه به نظر گمرک تهران درتاریخ ۱۴ر۸ر۵۱ که‌اظهارنامه آن در جریان است باطلاع می‌رساند که قیمت تعیین و تمام شده ارگ فارفیسا بدون آمپلی‌فایر و پدال‌پیس‌وبطورکلی‌بدون‌هیچگونه لوازمی فقط اسکلت تنها بدون درنظر گرفتن هزینه یا منافع وارد کننده بنابنظر گمرک بشرح زیر میباشد:

مدل ۲۳۳ VIP قیمت ۷۴۹۱۸ ریال

مدل پروفشنال قیمت ۸۰۰۰۰ ریال

لذا تا تعیین تکلیف تقاضا دارد فقط روی موجودی خود معامله انجام دهند زیرا این موسسه از قبول هرگونه سفارش یا قراردادهای سابق معذور بوده وامیدوار است در آینده بتواند باهمان قیمت‌های گذشته ارگ فارفیسا را در اختیار نمایندگان فروش قرار دهد.

نمایندگی انحصاری بازرگانی کتیرائی‌ـ بلوارالیزابت نبش کاخ

آ‌ـ۶۰۹۹۰

آگهی دعوت مجمع عمومی موسس

اولین جلسه مجمع عمومی موسس شرکت تعاونی مسکن کارکنان سازمان نقشه‌برداری در ساعت ١٤ روز سه‌شنبه چهاردهم آذرماه ۱۳۵۱ در رستوران سازمان نقشه برداری واقع در میدان شهیداز جاده مخصوص مهرآباد تشکیل میگردد از عموم داوطلبان عضویت بدینوسیله دعوت میشود که در روز و ساعت مقرر در محل مذکور حضور بهمرسانند.

دستور جلسه:

۱ـ طرح و تصویب اساسنامه شرکت

۲ـ انتخاب اعضاء اصلی و علی‌البدل هیات مدیره

۳ـ انتخاب بازرسان

٤ـ دادن ماموریت ثبت شرکت به هیات مدیره پس از اعلام قبولی آنان

هیات‌موسس شرکت تعاونی مسکن کارکنان سازمان نقشه‌برداری

آ‌ـ۱۸۶۸۵

آگهی مزایده

شرکت تعاونی تهیه و پخش گوشت گاو و گوساله و گاومیش تهران و حومه کلیه سیراب و شیردان گاو و گوساله و گاومیش محصول کشتار روز را در کشتارگاه تهران (دمکارد) برای مدت یکسال از تاریخ ۱ر۱۰ر۵۱ لغایت آذر ماه ۱۳۵۲ با شرایط زیر بفروش میرساند.

۱ـ پیشنهاد دهندگان بایستی در موقع تسلیم پیشنهاد مبلغ یکصد هزار ریال بحساب ۸۰۰ شرکت در بانک اعتبارات تعاونی توزیع شعبه کشتارگاه پرداخت و رسید آنرا پیوست پیشنهاد خود بدفتر شرکت تسلیم نمایند و چنانچه پس‌از اصابت مزایده از انعقاد قرارداد امتناع نمودند مبلغ سپرده بسود شرکت ضبط خواهد شد.

۲ـ داوطلبان‌شرکت در مزایده بایستی در ساعات اداری (صبح و عصر) برگ شرایط مزایده را از دفتر شرکت دریافت و پس‌از امضاء به ضمیمه پیشنهاد خود تسلیم نمایند.

۳ـ پیشنهاد دهندگان بایستی پیشنهاد خود را از تاریخ نشر این آگهی تا تاریخ یکشنبه ۲۸ر۸ر۵۱ لاکو مهر شده بدفتر شرکت واقع در خیابان هدایت دروازه شمیران تسلیم و رسید دریافت دارند.

٤ـ پیشنهادات واصله ساعت ۵ بعداز ظهر روزیکشنبه ۲۸ر۸ر۵۱ در محل شرکت باز و قرائت خواهد شد. حضور پیشنهاد دهندگان در جلسه مزایده آزاد خواهد بود و شرکت در رد و یا قبول یک یا کلیه پیشنهادات مختار است.

شرکت تعاونی تهیه‌وپخش گوشت گاو و گوساله وگاومیش تهران و حومه

آ‌ـ۵۸۰۶۶ ۱ـ۲

آگهی استخدام پزشك برای منطقه فارس و بنادر

سازمان بیمه های اجتماعی برای خدمت در شیراز به چند نفر پزشک عمومی که دارای پروانه دائم پزشکی باشند نیاز دارد.

داوطلبان میتوانند بمنظور آگاهی از شرایط استخدام باداره کل کارگزینی سازمان واقع در خیابان آیزنهاور مراجعه نمایند

سازمان بیمه های اجتماعی

دکتر احسان الله مجیدی

از مسافرت اروپا مراجعت و مطب جدید خودرادر خیابان پهلوی جنب سینما آتلانتیک ساختمان اطباءافتتاح کرده است.

برای امتحان تافل ژانویه ۱۹۷۳ ثبت‌نام نمائید

هیس تینگز گرامر

۲۵نفر داوطلب برای کلاس جدید خودمیپذیرد. این‌کلاس بطور فشرده‌ومدت ۱۰۰ ساعت‌میباشد که از ۲۸ آبان ۵۱ شروع خواهد شد.

هیس تینگز گرامر برای کلاس تافل خود فقط ازوجود معلمین آمریکائی متخصص تافل استفاده مینماید

ضمنا هیس تینگز گرامر برای کلاسهای PRA TOFFL وکلاسهای L.C. ثبت‌نام می‌نماید. ثبت‌نام در تمام ساعات روز انجام می‌شود.

بالاتراز میدان کاخ مقابل دبستان رویا شماره ۳۲ طبقه پنجم.

آپارتمان

خیلی اختصاصی

● در هر طبقه فقط یك آپارتمان

● آسانسور ۸ نفره سریع و اتوماتیك

● تهویه مطبوع اختصاصی در هر طبقه

● کف موکت خارجی

آدرس: بلوار الیزابت خیابان وصال‌شیرازی‌ـ خیابان ایتالیا غربی شماره ۱۲۰ ـ

● برای اطلاع بیشتر با تلفن ۶۲۱۰۹۶ تماس بگیرید.

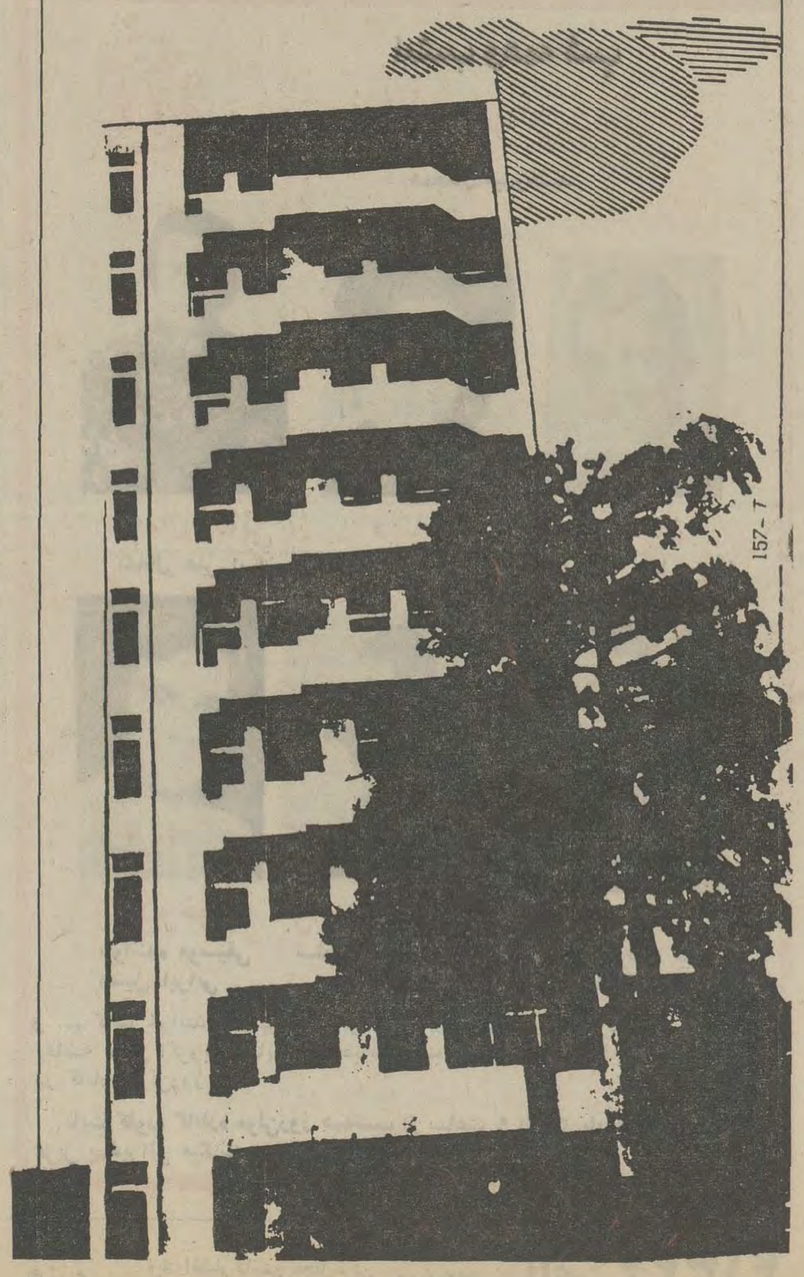

سمینار فروشندگان محصولات فیلور (فیلکو‌ـهوور) دراستان خراسان

فروشندگان محصولات **فیلکو و هوور** دراستان خراسان روز عید سعید فطر در مشهد مقدس گردهم آمدند تا در سمینار منطقه‌ای **کارخانجات تولیدی فیلور** شرکت نمایند.

در این جلسه در مورد محصولات‌شرکت فیلور **(یخچالهای فیلکو و هوور)** صحبت شد و توضیحات لازم در مورد کالاهای وارداتی آن‌شرکت‌منجمله **لباسشوئی فیلکو** و مزایای بی‌شمار آن از طرف مدیران و مسئولین شرکت‌فیلور به فروشندگان‌داده شد.

قبول سفارش کالا از خارج
تلفن ٦٦٧٠٤٤

در آگهی مناقصه واگذاری سلف سرویس دانشکده پزشکی دانشگاه تهران

مندرج در ۲۰ر۸ر۵۱ تاریخ تسلیم پیشنهادات روز پنجشنبه ۲ر۹ر۵۱ میباشد که اشتباها سه‌شنبه ۳ر۹ر۵۱ درج شده بدینوسیله تصحیح میشود.

آ ـ ۵۹۰۱۶

اصغر محمودی کیا ازتاریخ ۲۱آبانماه جاری از منزل‌خارج و تاکنون مراجعت ننموده است هرکس از وی اطلاعی دارد به خیابان‌قلعه‌مرغی‌خزانه ۱۲متری فرعی‌کوچه۲۳شماره ۷۵مراجعه نماید.

نوکر ۱۷ ساله بمنظور گرفتن انتقام ۴۰ هزار تومان جواهرات خانم خانه را به چاهی از لجن انداخت

جوانی که به او تهمت دزدی زده شده بود ، برای گرفتن انتقام تمام جواهرات خانم خانه‌را در چاه پر از لجن ریخت .

بعد از ظهر دیروز پیرزن ۷۰ ساله‌ای که خودرا خانم صدری معرفی میکرد، با مراجعه‌بکلانتری سیزده تهران شکایت کرد مقداری از جواهراتش بارزش چهل هزار تومان که در کمد خانه‌اش بود ، بسرقت رفته است .

خانم صدری گفت چون قفل در کمد «رمزی» بوده‌سارقین‌یا سارقین نتوانسته‌اند آنرا باز کنند و در نتیجه شکسته و جواهراتش را برده‌اند . مامورین جهت بازدیدو چگونگی سرقت‌به‌خانه این پیرزن رفتند و در تحقیقاتی که مامورین بعمل آوردند ، معلوم شد خانم صدری دارای یک نوکر ۱۷ ساله بنام اصغر و یک کلفت جوان ، بنام مریم میباشد و از مدتها قبل نیز هرچند وقت مقداری از اثاث منزل خانم بسرقت میرفته است و خانم صدری همیشه فکر میکرده که سرقت اثاث خانه‌اش توسط اصغر صورت میگیرد .

مامورین پس از بازرسی منزل، باین نتیجه رسیدند که سرقت توسط افراد داخل خانه صورت گرفته است و بنابراین اصغر و مریم جهت‌بازجوئی به کلانتری احضار شدند.

در تحقیقاتی که از اصغر شد، او ابتداء منکر سرقت بود ، ولی ساعتی بعد حاضرشد تمام حقایق را در اختیار قانون قرار دهد .

اصغر گفت من ازبچگی درخانه خانم صدری بزرگ شده‌ام و تاکنون هیچوقت‌کوچکترین چیزی از منزل خانم سرقت نکرده‌ام اما از مدتها قبل که مریم به خانه ما آمد ، مرتب سرقتهائی صورت میگرفت ولی خانم همیشه فکر میکرد که سرقت توسط من انجام میگیرد ، هرکاری کردم که خانم نسبت به من سوء ظنش برطرف شود نتوانستم‌تا اینکه تصمیم‌گرفتم انتقام را از خانم بگیرم و دیروز که کسی در خانه نبود و من نیز محل جواهرات‌رامیدانستم باچکش قفل رمز در کمد را شکستم وتمام جواهرات را برداشتم و بر بالای سر چاهی که پر از لجن بود ، رفتم و تمام آنها را در داخل‌چاه ریختم و به خانه برگشتم .

مامورین پس از اعتراف اصغر بر بالای چاهی که جواهرات در آن ریخته شده بود ، رفتند عمق چاه ۲۰ متر است که ۸ متر آن پر از لجن است . مامورین برای خارج کردن جواهرات از داخل چاه ، چند نفر مقنی‌احضارکردند و هم‌اکنون مقنیها مشغول بیرون آوردن لجن‌ها و پیدا کردن جواهرات هستند و اصغر نیز تا بیرون‌آوردن جواهرات درکلانتری بسر خواهد برد.

کلاهبرداری بسبک هندی!

دومرد که به لباس هندی ملبس شده بودند با صحنه سازی مرد دیگری ، با بلیط تقلبی پنج هزار تومان کلاهبرداری کردند

دو مرد که به لباس هندی ملبس شده بودند در سر پل تجریش ازمردی‌بنام کمال‌الدین قاضوی دفتریار یکی ازمحاضر شمیران مبلغ پنجاه هزار ریال کلاهبرداری کردند!

خبرنگار اطلاعات در شمیران جریان این کلاهبرداری را که بایك برك بلیط اعانه ملی تقلبی که ظاهرا برنده یکصد هزار ریال بود صورت گرفت بدین شرح گزارش داد :

ظهر دیروز،هنگامیکه کمال‌الدین قاضوی‌ازسر پل تجریش عبورمیکرد دو مرد که به لباس هندی ملبس‌شده‌بودندو حرکات و لهجه هندی را بخوبی وبا فارسی شکسته بسته درآمیخته بودند ، جلو او سبز شدند و یکی از آنها از وی پرسید ، به‌بخشید آقا کسی را سراغ نداری که یك بلیط اعانه ملی راکه ده هزار تومان برنده‌شده بردارد و نصف برای آنها نقدا بپردازد !

«کمال‌الدین» که‌متعجب شده بود و در عین حال خوشحال ، از آنها خواست بلیط خود را باو نشان دهند ، تا چنانچه راست میگویندنصف‌بهای بلیط راخودش‌بپردازد و آنرادریافت دارد .

دراین‌حین بلیط‌فروشی‌ازراه رسید(شریکسوم کلاهبرداران) دو مرد بلیط فروش رانزدخود خواندند و بلیط را نشان او دادند و ازاو خواستند شماره های برنده را نشان دهند.

بلیط فروش نیز شماره بلیط ها را از جیب درآورد و پس از مقایسه همگی تصدیق کردند که یکی از شماره ها با شماره بلیط‌تطابق‌دارد و بلیط مذکور برنده ده هزار تومان وجه نقد است.

دراینجا بلیط فروش بر اساس رلی‌که‌داشت ، فورا از هندیها (دومرد) درخواست کرد که بلیط را با پانصد تومان بیشتر بوی بفروشند.

دو مردهندی‌موافقت کردند. بلیط فروش از آنها خواست تا ببانک رود و پول نقدبیاورد. در این‌حین‌یکی دیگر از مردان بلیط هواپیمائی(که‌باطله بوده) از جیب خارج کرد و به بلیط فروش نشان داد و گفت ما برای چند ساعت دیگر عازم هند هستیم زودتر باز گرد.

پس از رفتن بلیط فروش ، «کمال‌الدین» که بشدت تحت تاثیر و طمع پولدار شدن قرار گرفته بود ، از دو مردباتمنا درخواست کرد که بهر نحوی شده است بلیط را باو بدهند ودرجا نصف قیمت آنرادریافت دارند . هندی ها که بظاهر از دیر آمدن بلیط فروش نگران شده بودند و ضمنا عازم هند بودند و نمیخواستند به‌التماس های کمال‌الدین جواب منفی دهند موافقت کردند و در ازاء دریافت پنج‌هزارتومان بلیط را به‌کمال‌الدین دادندو ضمن‌تشکر خداحافظی کرده و رفتند.

اماچندلحظه بعد «کمال‌الدین» بلیط باصطلاح برنده ده هزار تومانی را نزد بلیط فروش دیگری بردوآه ازنهادش برآمد زیرا متوجه‌شد، شماره بلیطش با شماره های برنده چند سال قبل مشابه بوده و اصلاتاریخ آن مطابقت ندارد .

وی بلافاصله جریان را به کلانتری واداره‌آگاهی شمیران اطلاع داد.

پرونده‌ای دراینمورد تشکیل شد ماموران در تعقیب سه کلاهبردار مذکور میباشند.

بدنبال کشف یك چمدان طلای قاچاق صاحب چمدان ناپدید شد

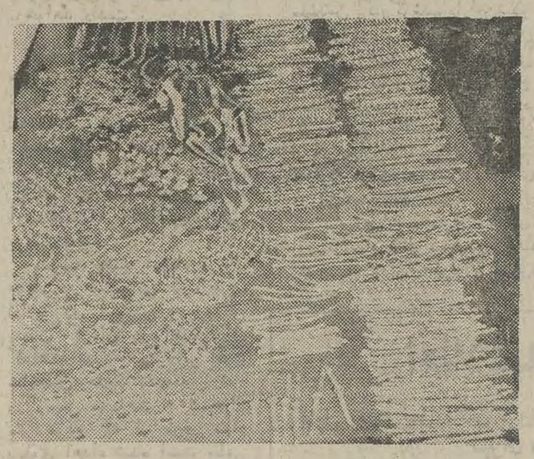

دیروزاطلاع‌دادیم که ازچمدان یك مسافر اتوبوس‌در نزدیکی خرمشهر یازده‌کیلووسیصدگرم طلای قاچاق که‌بصورت دستبند، گوشواره ، سینه‌ریز ، انگشتر وبندساعت ساخت خارجه بود کشف شد که‌هنوزصاحب‌چمدان شناخته نشده‌وسیداحمداحمدزاده ساداتی راننده اتوبوس به اتهام حمل طلای قاچاق بازداشت‌شده است . عکس قسمتی ازطلاآلات قاچاق‌را درروی میز چیده نشان میدهد . حدس زده می شودطلا های مکشوفه متعلق به مسافر صندلی شماره ۲۰اتوبوس‌باشد. چون پس‌از کشف طلاهای‌قاچاق مسافر صندلی مذکور نیزناپدید شده است .

مرك کارگر

کارگری بنام مالک حسینی ۳۵ ساله که در کارگاه مرکز رفاه واقع در فلکه فلاح کار میکرد براثر در رفتن میله آهن از جرثقیل و اصابت او با مالک درگذشت . جنازه برای انجام تشریفات قانونی به پزشکی قانونی تهران انتقال یافت و پرونده در ژاندارمری خزانه اتابکی تحت نظر استوار فغانی تحت رسیدگی است .

حادثه کرمان ۱۸ مجروح داشت

★ اسامی مجروحین حادثه سقوط‌اتوبوس بدره‌معلوم شد .

قبلا اطلاع داده شد یك اتوبوس حامل چهل‌و هشت‌تن از کارگران‌ذوب‌آهن درنزدیکی معدن ذغال‌سنك «باب‌نیزو» ۶۵ کیلو متری کرمان بدره سقوط کرد .

گزارش واصله تا آخر وقت دیشب حاکیست که راننده اتوبوس مذکور و هفده تن از سرنشینان آن که بشدت‌مجروح شده‌اند در بیمارستان های کرمان بستری می‌باشند .

اسامی مجروحین بشرح زیر می‌باشد :

اسماعیل بهروزی (راننده)، حسین مومنی ، علی سلطانی ، عباس میرزائی ، حسن باقری شیرباز فلك‌پور ، غلامرضا محمدی ، اکبر دیندار ، اکبر عباس‌زاده ، یداله در ، جعفر آقائی ، ذبیح‌اله جعفری ، علی منصوری ، عباس حسین‌پور ، ابوالفضل‌رسائی، عبداله‌همایونی کیومرث مظفری و توکل پوررستم .

بقرار اطلاع حادثه مذکور مقتول نداشته و جریان تحت رسیدگی مامورین می‌باشد .

★ دو اتومبیل مسروقه‌پیدا شد

روز گذشته وسیله ماموران پاسگاه مرکزی ژاندارمری شهرری یک دستگاه اتومبیل پیکان بشماره ۱۴۳۲۴ اصفهان و یک دستگاه اتومبیل ژیان به شماره ۵۵۲۶۵ که مسروقه می باشند کشف شد . جریان پیدا شدن این دو اتومبیل به اداره آگاهی تهران اطلاع داده شد.

خفگی درحوض

روز گذشته دختربچه‌ای بنام رقیه قلی‌پوردرروستای حصارک داخل حوض آب افتاد و خفه شد . جریان توسط ماموران ژاندارمری کرج بمقامات‌قضائی اطلاع داده شد .

تلویزیون آمریکائی
جنرال الکتریک
آئینه افسانه ها

آیفون سانترال
پخش انواع دربازکن برقی وارتباط‌داخلی
۱ ـ دستگاه های سانترال با خط خارج و بدون خط خارج
۲ ـ دستگاه‌ترانس‌ذخیره‌برق (چراغ‌ایمنی) در مواقع خاموشی برق شهر
۳ ـ دستگاه سانترال با خط خارج جهت‌هتل ـ بیمارستان و موسسات
٤ ـ دستگاه‌تل‌آستاپ صرفه‌جوئی ازهزینه زائد تلفن در موسسات و منازل
٥ ـ دستگاه سکرتر تلفنی که قادر است‌درغیاب شما ۲۰ پیام را ضبط‌نماید .
٦ ـ انواع ارتباط داخل جهت موسسات‌و کارگاه های بزرك و آپارتمانها
از شهرستانها نماینده فعال میپذیریم
آیزنهاور مقابل خط ۲۱۷ پلاك ۱۵۹ تلفن ۹۲۱۲۸۱

اینجا نقطه‌پایان‌است و نقطه‌آغاز...

تنظیم از: ابراهیم آبار

شوهرم‌مرا می‌فروشد

بدبختی من از سال‌چهارم ازدواج ماشروع‌شد . شوهرم مرد های غریبه را بخانه‌می آورد و موجباتی‌فراهم میکرد که آنها با من گرم بگیرند و شوهرم که میبایست از شرف و ناموس من دفاع کند ، نه‌تنها این را نمی کرد با حرف‌های فریبنده مرا ازراه بدر میکرد و وادار مینمود تا مطابق دلخواه او عمل کنم . در این موقع من زنی بودم بسیار زیبا و جوان و او که برای من مشتری می آورد ، از هر نفر پانصد تومان می گرفت .

شوهر «زن فروش»من ،مرا بخانه میبرد وخودش درپشت در بانتظار میایستاد و اگر احیانا ماموری‌باو ظنین میشد که چرا اینجا ایستاده است؟ اومیگفت تشنه‌هستم ومیخواهم یک لیوان آب بگیرم و بخورم و سپس‌زنگ میزد و من‌مطابق برنامه‌ای که داشتم یک لیوان آب باو میدادم و بدین وسیله سوء ظن‌مامور ازین میرفت!

او از فروش من توانست اتومبیلی بخرد و بعداز خرید ماشین دیگر فورم کاسبی خود را عوض کرد.اینبار مرا سوار اتومبیل میکرد و بعد مشتری را هم همینطور و ما را در تشک عقب مینشاند و خودش رانندگی‌میکردو بخارج‌از شهر میبرد و در مقابل چشمانش مشتری با من عشقبازی می کرد . سال ها است‌این وضع زندگی ، برنامه من شده و حالا دیگر طاقتم طاق شده و اصلا نمیتوانم‌این وضع‌زندگی را تحمل کنم . شما به قیافه من نگاه کنید ... من بیش‌از ۲۵ سال ندارم‌ولی ازبس‌براثر فشار و زور شوهرم مرتکب کار های‌خلاف‌شده‌ام ،اعصابم و روح‌و جسمم خورد شده و ازبین رفته است . روزی شوهرم مرا در مقابل دریافت پانصد تومان به این و آن‌می فروخت و حالا که دیگر آن شادابی و جوانی را ندارم در مقابل‌ده‌تومان مرادراختیار هرکس وناکس‌میگذارد .برای او جز «پول» چیز دیگری در دنیا مطرح نیست . و من شکایت کرده‌ام تا از این مرد بی‌غیرت جدا بشوم. من‌مردن در لجن‌زار را براین زندگی ترجیح میدهم . هم‌اکنون پرونده این زن در یکی از شعب دادگاه حمایت خانواده مطرح و تحت رسیدگی است. رئیس دادگاه مطلب جالبی عنوان‌کرد . او میگفت : «برمردم یا مذهب‌باید حکومت کند و یا اخلاق و فرهنگ درحالی که این قبیل افراداز این دو بدور افتاده‌اند .»

کیلکا
تازه ترین تازه ها
مقوی-خوشمزه

عبدالعلی پهلوان
حسین خیرخواه و سرکاری عقیلی
استوار و پاسبان
با شرکت
غلام خاطری

آیدا ـ اصفهان

توجه فرمائید
سالن زمستانی رستوران
پارك جوجه‌کبابی دائر گردید
نشانی اول جاده ونك تلفن ۶۸۲۸۸۰

فستیوال فیلمهای بزرك هندی فقط در
سینماهمای
نمایش دهنده انحصاری آثار بزرك سینمای هندوستان بنابدرخواست مکرر دوستداران فیلم برجسته سینمای هند از امروز فیلمهای منتخب‌و گلچین ذیل‌رابه ترتیب بمعرض نمایش میگذارد :

رام و شام	۸٫۲۵	دو چشم ۱۲ دست	۸٫۲۸
گلها و سنگها	۸٫۲۶	عبور ازرودخانه‌گنگ	۸٫۲۹
دو برادر	۸٫۲۷	شکوفه‌های عشق	۸٫۳۰

و از اول آذر ماه یك گل و دو باغبان
در تهران سینما هما و همزمان درمشهد سینما های فردوسی‌و همابمعرض نمایش‌گذاشته خواهد شد

امشب وهمه شب
کاباره‌مولن‌روژ
همچنان میدرخشد

جمال وفائی — تکخال هنر ایران
دینامیك — خواننده جنجالی سال
مهدیان — خواننده نسل جوان
خیرخواه — خواننده موسیقی اصیل ایرانی
برادران رسولی — سلطان خنده
ساسان — هنرمند فیلم بابانان‌داد
و ... کاینا خواننده مشهور اسپانیا ـ کیوان ـ صابر آتشین ـ گیتا ـ فهیمه رقاصه عربی اکروبات‌همایونی ـ عباس منتجم شیرازی و دهها برنامه‌جالب‌دیگر در کاباره مولن‌روژ
نایت کلوب کاباره مولن‌روژ همه‌شب از ساعت ۹ الی ۳ بامداد از میهمانان عزیز پذیرائی میکند ـ تلفن رزرو ۳۱۹۳۳۷ ـ ۳۱۹۷۹۸

اطلاعیه دوزندگی غرب
مدیریت دوزندگی غرب (ن‌ـاکبری) باطلاع کلیه آقایان افسران محترم میرساند که دوزندگی‌غرب مدتی است به چهاراه پهلوی مقابل پارك پهلوی اول خیابان پشن انتقال یافت تلفن ۴۰۱۵۷

ازصبح چهارشنبه اول آذر
فقط در سینماهمای
اینبار سینمای هند به طریقی نوین برفراز قلل مرتفع‌افتخار گام برمیدارد و در قالب‌داستانی‌شورانگیز نمایشگر برترین عواطف انسانی میگردد .

همزمان با تهران : در مشهد (سینماهای(فردوسی ـ هما)

«کلودللوش» کارگردان مشهور سینمای فرانسه که درفیلم «یك‌مرد و یك زن» با تعمقی واقع گرایانه مسئله‌عشق و دلدادگی را مطرح کرد ، اینك در فیلم «بی‌بندوبار» باهمان دیدخاص خود مسئله جنایت و تبهکاری را مورد بررسی قرار میدهد

از هفته آینده فقط در
سینمارادیوسیتی
ژان لوئی ترن تینیان
درفیلمی بکارگردانی
کلودللوش

باشرکت : دانیل دلرم
شارل دنر و.... ساشادیستل
موزیك از «فرانسیس‌له» برنده جایزه اسکار

سیسیلی ها بهرکاری دست میزنند خیطی بالا میاورند و در مورد ازدواج هم همینطور
از امشب درسینماهای
کسری ـ تخت جمشید
ازدواج سیسیلی

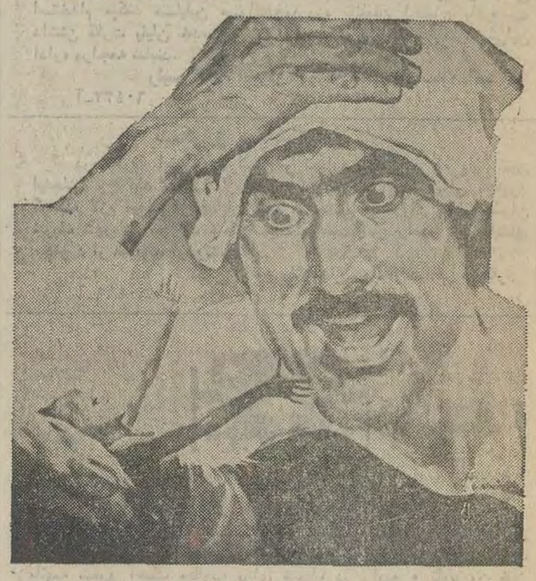

رنگی باشرکت: لاندوبوزانکا ـ کاتیا کریستینا
شروع‌سئانسها در سینماکسری:۵ر۱۰صبح۲ـ۴ـ۶ـ۸ـ۱۰ بعد از ظهر در سینما تخت جمشید ۱۱ صبح ۵ر۲ـ۵ر۴ـ۵ر۶ـ۵ر۸ـ۵ر۱۰ بعد از ظهر

دفترهنرمندان برگزار کننده‌هرگونه جشن عروسی ، تولد ویاضیافتهای‌دیگرومعرف خوانندگان رادیو وتلویزیون ومعروفترین گروه‌های هنری وبادراختیار داشتن مجلل‌ترین سالنها ،باشگاهها وهتلهاباهر بودجه تلفن ۴۱۳۲۲

مجالس ترحیم

با کمال‌تاسف درگذشت غلامرضا افشار قوچانی بزرگ خاندان افشار را باطلاع فامیل ، دوستان و آشنایان آن مرحوم میرسانیم مجلس ختم مردانه روز جمعه ۲۶ر۸ر۵۱ از ساعت ۲ تا ٤ بعدازظهر در مسجد فخرالدوله واقع در دروازه شمیران و ختم زنانه همانروز در منزل شخصی آن مرحوم واقع در فرح‌آباد ژاله ایستگاه صد دستگاه خیابان چهارفصل کوچه مرداد پلاک ۷۵ منعقد میباشد.
خانواده های : افشار قوچانی . گروگان . شاهرخی. پوش‌نگاه . کیخسروی . مستوفی . اویسی . خان عمیدی . نایب‌هاشمی . لاجوردی . کیهانی . شعرباف . ظفری . الله‌داد . عیوضیان.
آ ـ ۱۸۷۱۱
بعموم بازماندگان آنمرحوم بویژه آقای حسین کیخسروی مصیبت وارده را تسلیت میدهیم

بمناسبت درگذشت ناگهانی شادروانان قربان درویشی ، خدامراد قرمخانی و اکبر احمدزاده مامورین شهرداری منطقه ٦ پایتخت که حین انجام وظیفه درگذشته‌اند مجلس تذکری‌از ساعت ۲تا٤ بعداز ظهر روزشنبه ۲۷ر۸ر۵۱ درمسجدآشتیانیها واقع در خیابان شهباز ایستگاه ناصری خیابان آشتیان منعقد می‌باشد .
شهرداری پایتخت
آ ـ ٦۱۰۲۰

درگذشت شادروان غلامرضا عسگری برادر منوچهر عسگری کارمند این سازمان را باطلاع میرساند ، مجلس ختم مردانه آن مرحوم روز جمعه ۳۰ر۲ تا ۳۰ر٤ در مسجد آشتیانیها واقع در خیابان شهباز ایستگاه ناصری و زنانه در خیابان دلگشا خیابان خسروی کوچه داودزاده پلاک ٤۲ر۳ برگزار میشود.
سازمان رادیو تلویزیون ملی ایران
آ ـ ٦۰۷۹۲

با کمال تاسف فوت مرحوم کریم آجودانی گرگانی را باطلاع دوستان و آشنایان میرسانیم مجلس ترحیم آن‌مرحوم از ساعت ۱۱ صبح تا ۱ بعداز ظهر روز جمعه ۲٦ر۸ر۵۱ در خانقاه صفی‌علیشاه برگزار میشود.
خانواده های : آجودانی . رحیم گرگانی. براتلو . هاشمیان. میرآفتابی. کاوسیان . خیرمحمدی. میرآفتاب‌زاده. سلطانی . فراهانی . عابدیان . آجودان گرگانی . عطار . آرین . ساسان .
آ ـ ۱۸۷۰۷
بعموم بازماندگان آنمرحوم مصیبت وارده را تسلیت میدهیم

بانهایت تاسف درگذشت ناگهانی شادروان محمود یوسفی عدل برادر آقایان رضا . و ماشاءاله یوسفی عدل را باطلاع همکاران محترم میرساند . مجلس ترحیم آن مرحوم روز شنبه ۲۷ر۸ر۵۱ از ساعت ۲ ونیم الی ٤ ونیم بعداز ظهر در مسجد حاج ابوالفتح واقع در میدان شاه منعقد میباشد.
اتحادیه صف دارندگان نمایشگاهها و فروشندگان اتومبیل

بانهایت تاسف فوت ناگهانی محمود یوسفی عدل فرزند حاج مظفر را به اطلاع دوستان و اقوام میرساند مجلس ختم مردانه روز شنبه ۲۷ر۸ر۵۱ از ساعت ۲ و نیم تا ٤ و نیم بعد از ظهر در مسجد حاج ابوالفتح در میدان شاه و مجلس ختم زنانه در همان روز از ساعت ۳ تا ۵ بعد از ظهر در خیابان ری آخر خیابان ادیب‌الممالک منزل حاج عبدالله برقرار میباشد .
خانواده های : یوسفی عدل ـ مزلقان چائی ـ عسگری عبداللهی ـ باشنگ ـ تهرانی ـ لواسانی ـ آریانژاد ـ سماواتی ـ ملایری ـ شیخانی ـ وهابزاده ـ رجب‌علی ـ عمرانی .
آ ـ ٦۰۹٦۰
مصیبت وارده را بعموم بازماندگان آن مرحوم تسلیت میدهیم .

بانهایت‌تاسف‌وتاثر درگذشت شادروان تقی رضاخانی را باطلاع دوستان و آشنایان میرسانیم .
مجلس ترحیم آن مرحوم روز جمعه ۲٦ر۸ر۵۱ از ساعت ۳ونیم تا۵ بعدازظهر در مسجد حضرت رسول‌اکرم (ص) واقع‌در نواب چهاراه اناری برگزار میگردد.
خانواده‌های : رضاخانی . رئیسی . منصوری . کیائی . ذوقی. گلبابائی . زارعی . صمیمی . وفائی . شجاعی. منقی .
آ ـ ۱۸٦٦۹
بعموم بازماندگان آنمرحوم مصیبت وارده را تسلیت میدهیم.

با کمال تاسف درگذشت پدر عزیزم شادروان یعقوب امیرانتظام را باطلاع دوستان و آشنایان میرساند . مجلس ترحیم مردانه و زنانه آن مرحوم روز جمعه ۲٦ آبانماه جاری ازساعت۹ الی ۱۱صبح‌در خانقاه برگزار خواهد شد.
مهندس عباس امیرانتظام
آ ـ ٦۰۹۷۰

باکمال تاسف درگذشت شادروان یعقوب امیرانتظام پدر دوست عزیزمان آقای مهندس عباس امیرانتظام را باطلاع میرساند.
مجلس ترحیم‌مردانه و زنانه آن مرحوم روز جمعه ۲٦ آبانماه جاری از ساعت ۹ الی ۱۱ صبح در خانقاه برگزار خواهد شد.
مهندس مهدی بازرگان ، دکتر یدالله سحابی ، دکتر رحیم عابدی ، احمد صدر حاج سیدجوادی ، حسن‌نزیه، عباس سمیعی ، عباس رادنیا ، محمدرحیم عطائی ، مهندس سجاد هاشمی ، مهندس حسین حریری ، محمدرضا نادر اصفهانی ، دانیال گریسپی.

با کمال تاسف درگذشت شادروان یعقوب امیرانتظام پدر آقای مهندس عباس امیر انتظام مدیر عامل شرکت ساختمانی آهودشت را باطلاع میرساند.
مجلس ترحیم زنانه و مردانه آن مرحوم روز جمعه ۲٦ آبانماه جاری از ساعت ۹ الی ۱۱ صبح در خانقاه برگزار خواهد شد.
شرکت ساختمانی آهودشت

باکمال تاسف درگذشت شادروان یعقوب امیرانتظام پدر آقای مهندس‌عباس امیرانتظام‌مدیرعامل شرکت غذائی‌پارادیزو را باطلاع میرساند.
مجلس ترحیم مردانه و زنانه آن مرحوم روز جمعه ۲٦ آبانماه جاری از ساعت ۹ الی ۱۱ صبح در خانقاه برگزار خواهد شد.
شرکت غذائی پارادیز

با کمال تاسف درگذشت شادروان یعقوب امیرانتظام پدر آقای مهندس‌عباس امیرانتظام مدیرعامل شرکت ایران‌پلانینگ را باطلاع میرساند.
مجلس ترحیم مردانه و زنانه آن مرحوم روز جمعه۲٦ آبانماه جاری از ساعت ۹ الی ۱۱ صبح در خانقاه برگزار خواهد شد .
شرکت ایران پلانینگ
آ ـ ٦۰۹۷۰
مصیبت وارده را بعموم بازماندگان آنمرحوم تسلیت میدهیم

درگذشت آقای عطاءالله قارداشم (فرنوش) علیه غفران‌الله را باطلاع عموم بستگان و دوستان ارجمند می‌رسانیم .
مجلس تذکر آن شادروان روز جمعه ۲٦ آبان ماه‌جاری ازساعت ۳تا۸ بعداز ظهر درمنزل شخصی واقع درکرج‌خیابان پهلوی (جاده قزوین) خیابان بیمارستان کمالی دست راست اولین خیابان خاکی دست راست در اول منعقد خواهد شد.
خانواده‌های : فرنوش. قارداشم . مازگانی . میثاقی جلالی. حق‌پیکر. مزدا. مبین. ساذج. مشتعل .
آ ـ ٦۰۹۸۸
بعموم بازماندگان آنمرحوم مصیبت‌وارده را تسلیت‌میدهیم

کل نفس ذائقة‌الموت
بدینوسیله فوت مرحوم حاج علی افضل زاده نائینی را در مشهد مقدس باطلاع کلیه بستگان و همشهریان عزیز میرسانیم . مجلس ترحیم آن مرحوم روز شنبه ۲۷ آبانماه ۱۳۵۱ از ساعت ۳۰ر۲ الی ۳۰ر٤ بعد از ظهر در مسجد سجاد واقع در خیابان فخررازی منعقد میباشد .
حاج یدالله افضلیان نائینی ـ حاج حسین افضل‌زاده نائینی ـ حاج رضا افضلیان ـ حاج مراد افضلیان . حاج رحیم افضل زاده
آ ـ ۱۸۷۱۹
بعموم بازماندگان آن مرحوم مصیبت وارده را تسلیت میدهیم

بانهایت تاسف و تاثر فوت نابهنگام شادروان پدر عزیزمان غلامحسین سپهربند (بلاری) را باطلاع دوستان و آشنایان میرساند مجلس ترحیم مردانه و زنانه فقید سعید از ساعت ۳ الی ۵ بعد از ظهر روز شنبه (۲۷ر۸ر۵۱) در مسجد حاج حسن واقع در میدان شاهپور خیابان ارامنه برگزار میشود .
عشرت بلاری ـ سرگرد منوچهر بلاری ـ ستوان یکم فریدون‌بلاری ـ نصرت‌بلاری ـ فرامرزبلاری ـ مجیدسپهربند
آ ـ ۱۸۷۱۷

بدینوسیله فوت شادروان غلامحسین سپهربند (بلاری) را باطلاع دوستان و آشنایان عزیز میرساند مجلس ترحیم مردانه و زنانه آن مرحوم از ساعت ۳ الی ۵ بعد از ظهر روز شنبه (۲۷ر۸ر۵۱) در مسجد حاج حسن واقع در میدان شاهپور خیابان ارامنه منعقد خواهد بود .
خانواده‌های : سپهربند ـ بلالی ـ بلاری ـ مهرافزون ـ امیری نیکو ـ سپهر ـ عطرچی ـ سده آیرم ـ درویش ـ نوری‌فر ـ یله ـ مسرور ـ زادمهر .
آ ـ ۱۸۷۱۷
مصیبت وارده را بعموم بازماندگان بویژه فرزندان آن مرحوم تسلیت میدهیم .

بسمه تعالی
فوت مرحومه مغفوره بانو رقیه لنگرودی متعلقه آقای حاج‌سید محمد بهشتی‌زاده و والده آقایان سید محمد صادق، سید محمد کاظم و سید علیرضا بهشتی‌زاده را باطلاع می‌رساند . شرکت دوستان و آشنایان باعث تخفیف اندوه و آلام بازماندگان و عندالله ماجور خواهد بود .
سیدابوالفضل موسوی . سید علی غیوری . لاهوتی . شیخ فضل الله محلاتی . اکبر هاشمی رفسنجانی . دکتر جواد باهنر .
آ ـ ۱۸۷۲۷

خانواده های : بهشتی زاده . جواهری . آل‌احمد . لنگرودی . اویسی . خوشدل . حمیصی . دربندی .شیرماهی. نجفی . شکاریی .
بانهایت تاسف درگذشت بانو رقیه لنگرودی متعلقه آقای حاج سید محمد بهشتی زاده و والده آقایان سید محمد صادق و سید محمد کاظم و سید علیرضا بهشتی زاده را باطلاع میرسانند . مجلس ختم مردانه از ساعت ۹ تا ۱۱ و نیم روز جمعه ۲٦ر۸ر۵۱ در مسجد زعیم واقع در خیابان منیریه و ختم زنانه بعد از ظهر همانروز از ساعت ۳ تا ۵ در منزل آن مرحومه واقع در جاده قدیم شمیران بالاتر از پل رومی کوی صالح کوچه شفقی شماره ۸۸ منعقد است .
آ ـ ۱۸۷۲۷
بعموم بازماندگان آن مرحومه مصیبت وارده را تسلیت میدهیم .

هوالباقی
بدینوسیله درگذشت جانگداز جوان ناکام پرویز براتی را باطلاع میرساند . مجلس ترحیم مردانه روز شنبه ۲۷ر۸ر۵۱ از ساعت ۲ و نیم الی ٤ و نیم بعد از ظهر در مسجد ارک و مجلس زنانه همانروز در همان ساعت در خیابان امیریه کوچه شیبانی بن‌بست اول دست چپ پلاک ۵۰ منعقد میباشد .
خانواده‌های : براتی ، اطراقچی ، ابوالقاسم بهشتی ، حاج ابراهیمی روغنی ، اخوان روانی ، دقیقی .
آ ـ ٦۱۰۲۲
بعموم بازماندگان آن‌مرحوم مصیبت وارده را تسلیت میدهیم .

یادبود

روز جمعه ۲٦ر۸ر۵۱ مصادف با چهلمین روز درگذشت مرحوم مغفور حاج جعفر گروه‌ای است و بهمین مناسبت از ساعت ۳ بعداز ظهر همانروز مجلس یادبودی در صحن جدید مطهر حضرت شاهزاده حسین «ع» منعقد است . حضور خویشاوندان و آشنایان روح آنمرحوم مغفور را شاد و موجب تسلی خاطر بازماندگان خواهد بود.
قزوین ـ خانواده گروه‌ای ـ خانواده خلعتبری
آ ـ ٦۰۸۲۸

بواسطه چهلمین روز شهادت نام‌انگیزسروان‌عبداله‌افراسیابی از طرف برادران و همسر و فرزندان فقید ناکام مراسمی‌در روز شنبه ۲۷ر۸ر۵۱ از ۳تا۵ بعدازظهر درسالن شماره‌یک بهشت زهرا برگزار می‌شود شرکت دوستان تسلی خاطر غمزده بازماندگان‌است .
فامیل و بستگان و دوستان سروان عبداله افراسیابی .
آ ـ ۱۸٤٤۹

رضای عزیز
چهل روز است که شمع وجودت بخاموشی گرائیده ، محفل انس مارا بماتمکده‌ای تبدیل ساخته قلوب همسر و فرزندانت را از درد واندوه آکنده ساخته‌ای .
برای اطلاع دوستان و آشنایان و فامیل روز جمعه۲٦ آبانماه جاری مصادف با چهلمین روز درگذشت شادروان سرهنگ محمد رضا اصفهانی مجلس یادبودی از ساعت ۳ تا ۵ بعدازظهر درمقبره فتوحی واقع در امامزاده عبدالله برقرار می‌باشد .
همسر و فرزندان داغدارت
آ ـ ۱۸٦۳۷

آنقدر گریه کنم بهرتو در نزد خدا
تا که روح تو رود زار بخواهد زخدا
که کند روح من از جسم جدا

بدینوسیله باطلاع دوستان و بستگان محترم میرساند که مراسم چهلمین روز درگذشت جوان ناکام فرزند عزیزوبرادر مهربانمان ستوانیکم‌محمدرضا هژیر افسر شهربانی ازساعت یک تاسه بعداز ظهرروز شنبه ۲۷ر۸ر۵۱ در بهشت زهرا سالن سوگواری شماره ۲ برگزار میگردد . شرکت در مراسم مذکور موجب شادمانی روح آن‌مرحوم میباشد .
جعفر ذوالفقاری . محمود . حمید . ژینا . مینا .
آ ـ ۱۸٦٦۷

آئین یادبود روانشاد استاد پورداود
روز آدینه ۲٦ آبان ماه ۱۳۵۱ آئین یادبود چهارمین سالروز درگذشت استاد پورداود در تالار مروارید رستم‌باغ (تهران پارس ـ میدان فرح) ازساعت ٤ تا۵ بعداز نیمروز برگزار می‌شود .
دوستداران با حضور خود شادی روان استاد ارجمند را فراهم خواهند نمود .
رستم گیو
آ ـ ۱۸۵۰۹ ـ ۲

روز جمعه ۲٦ر۸ر۵۱ مصادف با شب هفت جوان‌ناکام سیدقاسم حریرچیان مراسمی برمزار آن مرحوم در بهشت زهرا از ساعت ۳ تا ۵ بعد از ظهر برگزار میشود .
خانواده حریرچیان
آ ـ ٦۰۹۵۰

تسلیت

تیمسار سرلشگر رزم‌آرا
بانهایت تاسف و اندوه درگذشت مادر گرامی را تسلیت عرض نموده از خداوند متعال برای جنابعالی و سایر بازماندگان سلامتی و شکیبائی مسئلت داریم.
اهواز : خانواده‌های ضرابیان ـ حجازی ـ کاویانی ـ مجدم.
آ ـ ٦۰۹۲٤

آقای جواد نادری
کارکنان صندوق توسعه کشاورزی ایران مصیبت وارده را بشما تسلیت میگویند .
صندوق توسعه کشاورزی ایران
آ ـ ۱۸۷۰۳

جناب آقای علی اشرف شیبانی
بانهایت تاسف وتاثر فوت اخوی گرامی‌را به جنابعالی‌تسلیت گفته بقاء وسلامت خانواده محترم شیبانی را از خداوند متعال آرزو دارم.
ابوالحسن مصداقی
آ ـ ۱۸٦۸۷

بانهایت تاسف واندوهی فراوان درگذشت نابهنگام وجانگداز شادروان محمد نراقی را به خاندان جلیل نراقی تسلیت عرض نموده بقای عمر بازماندگان آن مرحوم را از خداوند خواهانم.
نور محمد محمدی
آ ـ ٦۰۸۲٦

کارکنان بهداری بانک ملی ایران بمناسبت درگذشت پدر خانم روزا آکنده پرستار بهداری بانک به همکار گرامی خود تسلیت میگویند.
بهداری بانک ملی ایران
آ ـ ٦۰۹۲۸

جناب آقای رضا نعناعی
اینجانب وکارکنان مدیریت کل پست بین‌المللی در اندوه جنابعالی شریک میباشیم.
دکتر امیر ضیاءالدین طباطبائی مدیر کل پست‌بین‌المللی
آ ـ ۱۸۷۰۹

جناب آقای مهندس انورعانی ایرانی
باکمال تاسف درگذشت شادروان پدر گرامیتان را صمیمانه تسلیت عرض مینمایم.
سرهنگ رضاقلی ادیب‌پور
آ ـ ۱۸٦۳۵

جناب آقای مهندس محمود اشرفی
مدیر عامل شرکت سهامی کارخانجات انکا
درگذشت مادر گرامیتان را بجنابعالی وفامیل محترم تسلیت عرض نموده بقای عمر بازماندگان آن مرحومه را از خداوندمتعال مسئلت داریم.
کارکنان کارخانه شماره یک روغنکشی ورامین
آ ـ ۱۸٦۹۱

آقای مهندس علی‌اکبر تفرشی
کارکنان امور پالایش‌و پالایشگاه های‌تهران ، کرمانشاه وشیرازباکمال تاسف درگذشت برادر گرامی‌تان را به‌جنابعالی و خانواده محترم تسلیت میگویند .
آ ـ ۱۸٦۷۹

هیئت مدیره‌وکارکنان بنگاه توسعه ماشینهای کشاورزی بکلیه‌افرادخاندان محترم‌اشرفی درگذشت‌بانومنصوره‌علی‌آبادی (اشرفی) والده مکرمه جناب آقای مهندس محمود اشرفی مدیر عامل اسبق این بنگاه را تسلیت گفته و خود را درغم آنان سهیم و شریک میدانند .
آ ـ ۱۸٦۸۳

جناب آقای هاشم نراقی
مرگ نابهنگام و جانگداز جوان بی‌نظیر محمد نراقی را بشما و خانواده ایشان تسلیت عرض می‌نمائیم .
هیئت مدیره هتل کسینگز تهران
آ ـ ٦۰۷۲۸

تیمسار سرلشگر سیف‌الدین موبد
من و همکارانم مصیبت وارده را تسلیت عرض سلامتی بازماندگان را از خداوند مسئلت دارم .
خرم‌آباد لرستان ـ سرتیپ تاج‌محرابی
آ ـ ٦۰۵۰۰

سرکار سروان احمدی اصل
بانهایت تاسف و تاثر مصیبت وارده را به جنابعالی و بانو و خانواده محترم کرمی تسلیت میگوئیم .
خرم‌آبادلرستان ـ سرهنگ‌علی‌آبادی . سرگرد دارابی. سروان حبیبی‌نیا . سروان بخت‌آور . سروان یزدانی . سروان‌مجرد . سروان‌فاران‌پور . سروان‌صالح‌کریمی . ستوان یکم پاکروان .
آ ـ ٦۰۸۰۲

سرکار سروان احمدی‌اصل
بانهایت تاسف مصیبت مولمه را به جنابعالی وخانواده محترم کرمی تسلیت عرض مینمائیم .
خرم‌آباد لرستان : سرهنگ بازنشسته صاحب قلم . سروان‌داور. سروان‌اسکافی . ستوان‌یکم حسینی .
آ ـ ٦۰۸۰٤

کارکنان انستیتو خواربار و تغذیه ایران و استادان و دانشجویان مدرسه عالی علوم تغذیه بانهایت تاسف مصیبت وارده‌رابه‌همکار عزیز خود جناب آقای دکتر باوندی تسلیت عرض نموده و از درگاه خداوند متعال مسئلت دارند که روح‌پرفتوح فقیده سعیده را مشمول عنایات ربانی خویش ساخته وبه همه بازماندگان محترم صبر جمیل عنایت فرمایند .
مدیرعامل انستیتو و رئیس مدرسه عالی علوم تغذیه
دکتر هدایت
آ ـ ٦۰۷۳٤

سرکار خانم شریفی
از دست دادن همسر غم جان‌فرسائی است مرا هم در این سوگ بزرگ شریک بدانید .
پطرودی
آ ـ ٦۰۷٦٦

جناب آقای یوسف مرادیان
شرکت میدل ایست
فوت پدر عزیزتان را تسلیت گفته و خود را در غم شما شریک میدانم .
هوشنگ شعبانی
آ ـ ٦۰۹۷٤

جناب آقای مهندس محمود اشرفی
مدیر عامل محترم شرکت سهامی کارخانجات انکا
مصیبت واره را از صمیم قلب به آنجناب و خانواده محترم تسلیت عرض نموده بقاء عمر بازماندگان را از خداوند بزرگ مسئلت مینماید .
از طرف هیئت مدیره شرکت سهامی خاص سانهاوس
حاج سید ابراهیم حسینی .
آ ـ ٦۰۹٦۲

استاد گرامی جناب آقای دکتر طباطبائی
با اندوه فراوان مصیبت وارده را به جنابعالی و خانواده محترم تسلیت عرض مینمائیم .
رزیدنت های مرکز پزشکی پهلوی
آ ـ ۱۸۷۲۹

سرکار علیه بانو نژاده
مصیبت وارده را بشما و همسر گرامیتان صمیمانه تسلیت گفته بقای عمر بازماندگان را از خداوند خواهانیم .
کارکنان مرکز بهداشتی دانشگاه تهران
آ ـ ۱۸۷۲۳

جناب آقای دکتر محمد علی امینی
باکمال تاسف و تالم مصیبت وارده را به جنابعالی وخانواده محترمتان تسلیت میگوئیم .
جواد نطاق . مهین فرامرزی‌راد . سروش هماوندی ،جواد فرهبند ، مظفر سلطانی .
آ ـ ۱۸۲۷

هیئت مدیره و کارکنان شرکت سهامی دی
مصیبت وارده را به خانواده محترم قره‌داغی ، بخصوص آقایان کاظم ـ صادق ـ و مهندس تقی قره‌داغی تسلیت میگویند .
آ ـ ۱۸۷۲۱

خانواده محترم نراقی
بانهایت تاسف و تالم مصیبت وارده را به آن خانواده‌محترم تسلیت گفته خود را در غم شما شریک میدانیم .
کارمندان قسمت فنی مرکز صنایع دستی
آ ـ ٦۰۹٤۸

دوست عزیز آقای هوشنگ سرو آزاد
مصیبت وارده را به جنابعالی تسلیت میگویم .
منوچهر نعمتی
آ ـ ٦۰۸۳٤

دوست عزیز بدری بهشتی زاده
مادوستانت از صمیم قلب در غم تو شریک هستیم .
شاگردان کلاس چهارم دبیرستان فخریه
آ ـ ۱۸۷۳۳

همکار عزیز جناب آقای رضا موذن
درگذشت ابوی گرامی آنجناب را تسلیت گفته بقای عمر خانواده محترمتان را از خداوند بزرگ خواهان است .
شرکت بلاک‌اند دکر ایران

نیمسار معظم سرلشگر حسین رزم‌آراء
بانهایت تاسف درگذشت مادر بزرگوارتان را بجنابعالی و سایر بازماندگان صمیمانه تسلیت گفته ، سلامتی وموفقیت آندوست ارجمند را از درگاه خداوند متعال مسئلت دارم.
محمدعلی ادیب مجلسی
آ ـ ۱۸۷۱۵

جناب آقای اصغر گلی‌زاده ـ کاشان
مصیبت واردهفوت پدر عزیزتان را صمیمانه تسلیت میگویم
احمد نمازی
آ ـ ٦۰۹٦٦

آقای حسن میرمحمد صادقی ـ نیمسار سرلشگر رزم‌آراء
درگذشت مادر عزیزتان را باکمال تاسف تسلیت میگویم.
مهندس بزرگزاد
آ ـ ٦۰۹۷۰

مجالس سخنرانی اسلامی

سخنرانی مذهبی
در مسجد حضرت ابوالفضل
باستحضار می‌رساند : از شب یازدهم شوال المکرم مطابق ۲۷ر۸ر۵۱ بمدت ۱۰ شب بعداز اقامه نماز جماعت از بیانات سودمند دانشمند محترم و واعظ شهیر جناب آقای حاج سید عبدالرضا حجازی استفاده فرمائید .
آدرس جنوب خیابان آیزنهاور مقابل دانشگاه صنعتی آریامهر جنب دبیرستان دکتر هوشیار .
آ ـ ۱۸۵۹۷

سپاسگزاری

از کلیه خویشان و دوستان و آشنایان و سروران عزیز گرامی‌که‌به‌سبب درگذشت شادروان بانوعزت‌السادات کیوانی (صفی‌نیا) چه با حضور خود و چه بوسیله نامه وتلگراف با بازماندگان آن مرحوم ابراز همدردی فرموده‌اند نهایت‌سپاس وامتنان را داریم و چنانچه بعلت تالمات روحی عرض تشکر حضوری امکان‌پذیر نباشد پوزش میطلبیم.
خانواده کیوانی و صفی‌نیا

بدینوسیله از کلیه خویشاوندان و دوستان و همکاران محترم که در مراسم تشییع جنازه وترحیم وشب هفت مرحومه بانو مریم وفائی‌زاده شوشتری شرکت نموده و یا از طریق جراید و تلگراف ونامه ابراز همدردی نموده‌اند سپاسگزاری نموده سلامت وبقای عمر همگی را خواستار است .
خانواده‌های وفائی‌زاده شوشتری و وابسته

اخبار خارجه

گزارش دیلی اکسپرس درباره خطر مداخله ارتش در مصر

روزنامه دیلی‌اکسپرس چاپ‌لندن در یک گزارش بخصوص‌از بیروت نوشت خطر اقدام ارتش برای کودتا و بدست‌گرفتن‌قدرت مصر را تهدید میکند .دیلی‌اکسپرس‌نوشته است از ۲۰ سال پیش که‌حکومت ملک فاروق سقوط کرد تاکنون هیچگاه خطر تسلط ارتش بر کشور آنقدر زیاد نبوده استو موقعیت‌انورالسادات‌رئیس‌جمهوری مصر نیز هیچگاه مانند امروزوخیم نبوده است .
دیلی‌اکسپرس نوشته است پرزیدنت سادات اکنون با دو مرد قدرتمند روبرو است که هرلحظه ممکن است بااستفاده از اوضاع علیه او دست بکار شوند . یکی از این دونفر ژنرال احمد صادق وزیر سابق جنگ و شخصیت‌ضد کمونیست معروف است که با التیماتوم خود سادات را وادار به‌اخراج فوری ۲۰ هزارکارشناس نظامی شوروی کرد. در آن هنگام ژنرال صادق التیماتوم داد که‌اگر روسها فورا از مصراخراج نشوند ارتش در اوضاع مداخله خواهد کرد.
شخص دوم عزیز صدقی نخست وزیر مصر است که مصریها باو لقب «نماینده شوروی در مصر» را داده‌اند اکنون سادات بین دو گروه که برای بدست گرفتن‌قدرت مبارزه میکنند گرفتار شده‌است یکی از دو گروه اکثریت ضد کمونیست مردم مصر و رهبران آنها است و گروه دوم یک گروه کوچک ولی قدرتمند است که خواستار بازگشت روسها است .

تهدید سپتامبر سیاه یاشوخی بیمزه ؟

رم ـ مدیر شرکت «کلازا» که دارای مخازن عظیم نفتی در ۷۲ کیلومتری شمال شهر رم میباشد نامه تهدیدآمیزی‌از طرف «سپتامبر سیاه» دریافت کرده است .
در این نامه نوشته شده است: «بیدرنگ سیصدمیلیون لیربپردازید درغیر اینصورت تاسیسات شما منفجر خواهد شد.»
در نامه «سپتامبر سیاه» اضافه شده است که چگونگی تحویل‌پول بعدا اطلاع داده خواهد شد .
مدیر شرکت‌بیدرنگ‌پس ازدریافت این نامه تهدیدآمیز مراتب را به مقامات پلیس و ژاندارمری‌گزارش داده ولی تاکنون‌ازتحقیقاتی‌که در این زمینه بعمل آمده نتیجه‌ای گرفته نشده است .
بعید نیست که مسئله جنبه یک شوخی بیمزه داشته باشد.

تاسیسات نفتی جدید در دریای خزر

گزارش رادیو مسکو حاکی است آذربایجان شوروی شیوه استخراج نفت از قعر دریا را تکمیل میکند درنزدیکی سواحل این جمهوری یک جزیره پولادین‌جدید ساخته‌شده است ازجمله‌برای اولین‌بار چاههای نفت‌از قشرآب بضخامت پنجاه مترحفرخواهد شد کارشناسان جمهوری که تجارب زیادی در زمینه احداث استحکامات در دریای آزاد دارند هم اکنون تاسیسات فلزی بطول سیصد کیلومتر دردریای‌خزربرپاکرده‌اند درآنجا سالانه دوبار بیش از معادن‌آبی‌نفت استخراج میکنند.

توزیع ماهی از پانزدهم آذر آغاز میشود

توزیع ماهی شمال درتهران از پانزدهم آذر ماه آینده‌شروع خواهدشد وبهمین منظورعاملین شرکت سهامی‌شیلات تعیین شدند.
صید ماهی در شمال از اوائل هفته جاری شروع شده و طبق اطلاع تااین تاریخ هوای‌مناطق مذکور برای صید مناسب بوده است .
مصرف ماهی تهران تا شب عید حدود ٤ هزار تن پیش‌بینی میشودکه‌اگروضع‌جوی‌مساعدت کند صیادان خواهند توانست ماهی مورد نیاز را بحد کافی تهیه و در اختیار مردم تهران قرار دهند .

★ توزیع ماهی
توزیع‌ماهی منحصرا توسط عاملین فروش انجام میشود و برای جلوگیری از هرگونه دخل و تصرف و احیانا ایجاد بازار ماهی قاچاق ،اقدامات شدیدی از طرف شیلات باهمکاری شهرداری تهران انجام خواهد شد.
با اقداماتی که شروع شده است کوشش می شود ماهی صید شده منحصرا از مغازه عاملین بدست‌مصرف کننده برسد و در هر مغازه‌ای که ماهی بفروش میرسد ،اگر پروانه فروش‌ماهی نداشته باشد ماهی ضبط و فروشنده تحت تعقیب قرار می‌گیرد .

★ جلوگیری‌از فروش‌ماهی قاچاق
ازطرف‌شرکت سهامی‌شیلات عده‌ای از افراد آن سازمان و چند تن از معتمدین مغازه های عاملین فروش ماهی را مرتبا کنترل خواهند کرد و براساس بازدیدی که چندی قبل ازمغازه عاملین فروش بعمل آمده است بعلت نامناسب بودن محل کسب پروانه چند تن از عاملین لغو شده است .
مورد دیگری که برای‌جلوگیری از ماهی قاچاق بموقع اجرا گذاشته میشود این است که راههای‌ورودماهی بتهران‌شدیدا کنترل میشود تا اصولا ازورود ماهی قاچاق به تهران‌جلوگیری شود . ظرف دو روز گذشته مقداری ماهی قاچاق در جاده های مسیرتهران‌بدست مامورین شیلات افتاد که کلیه ماهی‌های کشف شده به سردخانه های شیلات انتقال داده شد تا در موقع‌شروع‌توزیع ماهی‌دراختیار مصرف کنندگان قرار گیرد .

«زسکا» فردا با «تاج» بازی میکند

تیم فوتبال‌ارتش‌شوروی«زسکا» که بدعوت سازمان تربیت‌بدنی ارتش شاهنشاهی ایران برای انجام سه دیدار به تهران آمده است ، فردا اولین‌دیدارخودرا با بازیکنان تیم فوتبال تاج در استادیوم امجدیه برگزارخواهد کرد .
سخنگوی‌سازمان‌ورزشی‌وفرهنگی تاج‌امروز اعلام کرد که اکبر کارگرجم ، عادلخانی و جواد اللهوردی سه تن از بازیکنان معروف تیم تاج‌بعلت‌ضربدیدگی ازمسابقات قبلی ، فردا درخدمت تیم نخواهند بود ولی سایر بازیکنان این تیم کماکان‌در تیم تاج‌بازی خواهند کرد .
مسابقه تیم «زسکا» با تیم تاج ساعت ٤ بعدازظهردراستادیوم امجدیه آغاز خواهد شد .

بازیکنان سرشناس
سخنگوی سازمان تربیت بدنی ارتش شاهنشاهی امروز اعلام کرد که در تیم ارتش شوروی «زسکا» بازیکنان سرشناس و ملی‌پوشی چون نیکلایف مدافع معروف تیم ملی فوتبال شوروی و پاناماریف بازیکن نامدار شوروی نیز شرکت دارند .
تیم‌ارتش شوروی در سال۱۳۵۰ یکبار از تیم فوتبال ارتش شاهنشاهی ایران شکست‌خورد و در حقیقت این بار در مسابقه‌ایکه در روز سوم آذر ماه در برابر بازیکنان ارتش شاهنشاهی داردبی‌شک دیداری پرهیجان و انتقامی خواهد داشت .
بازیکنانی که فردا در اولین دیدار تیم ارتش شوروی با بازیکنان تاج شرکت خواهند داشت بترتیب عبارتند از :
پاناماریف ، نیکلایف ، کریستو والف، بابنازک، استاپوفسکی، اشمیتس ، کاپلی چینی ، آلسیتومین ، زاباک بینستوف ، اوتوکنی، بابنکو ، دولگوف و پالی کارف .
تیم فوتبال «زسکا» دومین دیدار خود را روز بیست ونهم آبان ماه در استادیوم حافظیه شیراز باتیم فوتبال نیروی‌هوائی شاهنشاهی ایران برگزار می‌کنند و سرانجام آخرین دیدار خود را با بازیکنان ارتش شاهنشاهی ایران روز جمعه سوم آذربانجام‌خواهند رسانید.

اعلامیه پایان سفر حافظ اسد به امارات متحده عربی

ابوظبی ـ در پایان سفر ژنرال حافظ اسد رئیس جمهوری سوریه به کشور امارات عربی متحده اعلامیه مشترکی در دمشق و ابوظبی انتشار یافت . در این اعلامیه گفته شده است که سوریه و امارات عربی متحده موافقت کرده‌اند که برای تشدید مبارزه مسلحانه علیه اسرائیل با یکدیگر تشریک مساعی کنند. سوریه و امارات عربی متحده با توجه به اینکه اقدام فدائیان فلسطین در جنگ آزادی‌بخش یک عامل اصلی است درخواست میکنند که سازمانهای مقاومت فلسطین با یکدیگر متحد شوند. آنها همچنین لزوم بسیج کلیه امکانات عربی‌را برای شرکت‌در پیکار علیه‌اسرائیل تاکید کرده‌اند.
در اعلامیه اضافه شده است که کشورهای عربی‌خلیج فارس‌هرگز نسبت به پیکار سوریه بی‌تفاوت نبوده‌اند و اکنون وقت آن‌رسیده است جهان عرب مشترکا برای پایان دادن به تجاوز اسرائیل اقدام کند.

اسفالت ونوسازی جاده چالوس تاقبل از زمستان بپایان میرسد

وزارت راه امروزاعلام کرد که۸۰در صد اسفالت ونوسازی جاده کرج‌ـچالوس پایان یافته وتنهااسفالت۳۰ کیلومتر از این راه باقی‌است که دستور اکید داده شده‌است‌تا قبل از ریزش برف‌دراین منطقه کار اسفالت‌ـ ریزی ونوسازی‌این جاده پایان پذیرد .
خبرنگار ما گزارش میدهد نوسازی واسفالت جاده کرج ـ چالوس ازمیدان‌کرج تاکیلومتر ۳۷ جاده چالوس پایان یافته و چون فاصله ۳۷ تا ٤۵ این مسیر دارای اسفالت مناسب ومحکم‌است نوسازی واسفالت در این ۷ کیلومتر ضروری تشخیص داده نشده

سال چهل وهفتم ـ شماره ۱۳۹۵۲

اطلاعات

پنجشنبه ـ بیست وپنجم آبان ماه ۱۳۵۱
نهم شوال ۱۳۹۲ ـ شانزدهم نوامبر ۱۹۷۲

ساعات شرعی

استخراج دکتر ریاضی کرمانی

اذان صبح . . . . . ساعت ۵ و ۶ دقیقه
طلوع آفتاب . . . . . ساعت ۶ و ۳۹ دقیقه
ظهر شرعی . . . . . ساعت ۱۱ و ۵۰ دقیقه
اذان مغرب . . . . . ساعت ۵ و ۱۵ دقیقه

مطالعات وتحقیقات وزارت علوم برای

ادغام دوره پزشگی و تخصصی

★ تاسیس دوره آموزش ٤ ساله بمنظور تربیت روستا پزشك

توضیحات وزارت علوم و آموزش عالی تائید میکند که مطالعات‌وسیعی پیرامون‌آموزش پزشکی‌آغاز شده است . هدف این مطالعات پوشش درمانی درسطح روستاهااست و برای رسیدن باین هدف همانطوری که چند روز قبل اطلاع داده بودیم طرحی تهیه شده ، تا یک دوره آموزش ٤ ساله بعنوان «روستا پزشک» تاسیس شود ، درمورد آموزش فعلی پزشکی‌و دوره‌تخصصی‌و همچنین موارد دیگر نیز طرحهائی فراهم شده است که همه مورد بررسی‌می باشد .

★ ارزشیابی رشته پزشکی

سخنگوی وزارت علوم و آموزش عالی دیروز گفت :
اخیرا مطالبی درروزنامه ها راجع به آموزش پزشکی و مدت تحصیلات این رشته درج گردیده‌که‌موجب بحث‌علاقمندان و اظهار نظرهائی شده است . بمنظور آنکه‌خط مشی دولت دراین مورد باطلاع عموم برسد وزارت علوم و آموزش عالی لازم دید که نکات زیر را توضیح دهد :

آموزش رشته پزشکی که منتهی بدریافت‌دکترای پزشکی ازطریق‌دانشگاه های کشور می شود مانند کشور های دیگر شامل دروس و برنامه خاصی است که هم‌اکنون در دانشگاه های ایران تدریس میشود . مدت‌تحصیل‌وبرنامه پزشکی تغییر نخواهد یافت و دانشگاه ها مانند گذشته به تربیت پزشکان کشور خواهند پرداخت .،

معذلک انقلاب آموزشی‌ایران مسئولان آموزشی را برآن می دارد که نسبت به رشته‌پزشکی مانند هررشته تحصیلی دیگر ارزشیابی کنند و براساس نیاز کشور اجازه نوآوری و ابداع را درروش تدریس ـ محتوای آموزشی‌و مدت تحصیل بدهند

دراین زمینه نه‌تنها دررشته پزشکی‌بلکه‌دررشته های‌آموزشی دیگر برنامه ارزشیابی تنظیم شده است .

درمورد رشته پزشکی اقدام به‌ایجاد شورای آموزش‌پزشکی دروزارت علوم و آموزش عالی شده که دانشکده های پزشکی دانشگاه های کشور وزارت بهداری‌ونظام پزشکی و صاحب نظران رشته پزشکی در آن عضویت دارند.وظایف این‌شورا تهیه ضوابط دررشته مربوط و برنامه‌ریزی و بررسی روشهای تربیت کادر است .

اقدام دیگر که اخیرامقدمات آن فراهم گردید تحقیق درباره امکان ادغام دوره آموزش پزشکی‌و دوره تخصصی‌وتلفیق درجه های دکترای پزشکی و گواهینامه تخصصی است .

دراین مورد درنظر است که موسسه‌ای پژوهشی برای اجرای این تحقیق بوجودآید.

اقدام سوم تهیه و بررسی طرحی‌برای‌امکان پوشش‌درمانی سریع در سطح روستا ها و شهرکها میباشد .

چنانکه اطلاع دارند درسطح وسیع کشور باسیاه بهداشت پوشش بهداشتی بمناطق‌مختلف داده شود .

ولی‌بعلت نیاز مبرم این‌مناطق به‌پزشک و محدودیت دانشکده های پزشکی به افزایش‌ظرفیت خود از لحاظ تربیت پزشک طرحی در دانشگاه پهلوی تهیه گردیده که طبق آن افرادی از سطوح کمتر از دیپلم انتخاب شده و دریک دوره آموزش ٤ ساله بعنوان پزشک روستائی تربیت میشوندتادرمناطق مستقر شوند و درمواردیکه احتیاج‌به پزشک مختصص نیست انجام وظیفه کنند .

این طرح اخیرا بشرفعرض ملوکانه‌رسیده و دستور بررسی و اقدام را درمورد ان صادر فرمودند .

البته طی برنامه پنجم نوآوری های آموزشی که از اصول و ارکان‌انقلاب آموزشی است به این‌قدامات منحصرنخواهد شد وبراساس‌نیازهای کشورابداعات ونوآوری های مناسب‌تر بموقع اندیشیده خواهد شد.

شرفیابی هیئت مدیره انجمن آرشیتکت‌ها

در عکس آقای مهندس سیحون وخانم مهندس‌سمیعی در سمت راست‌و آقایان مهندس‌امیرنصرت‌منتج، دکتربهمن‌پاکنیا، مهندس احمد منجمی، مهندس عبدالحمید اشراق، دکتررضا کسائی ،دکتر مجید محکمی ، اعضاء هیئت مدیره انجمن آرشیتکتها در حضور شهبانو دیده میشوند.

علیاحضرت شهبانو عصردیروز اعضای هیئت مدیره و بازرسان انجمن آرشیتکت های ایران را در کاخ‌نیاوران بحضورپذیرفتند. در این شرفیابی رئیس انجمن پس‌از معرفی اعضای‌هیئت‌مدیره و بازرسان فعالیت های یکساله انجمن را مطرح کرد و ضمن آن مشکلات مربوط به معماری‌از نظر عمران‌شهر ها وهمچنین آمادگی انجمن برای همکاری با کلیه موسسات هنری و فنی در امور شهرسازی و معماری ونیز تدوین و انتشارمطالعات مربوط به معماری ایران در دوره های گذشته و حال‌را بعرض رساند.

شاخص هزینه زندگی

شاخص بهای کالاها وخدمات مصرفی «هزینه زندگی»درشهر های ایران در مهرماه سال جاری نسبت به ماه قبل ۱٫۵ درصد افزایش یافت . این شاخص نسبت برقم مشابه‌سال گذشته ۶٫۱ درصد ترقی‌نشان میدهد .

گزارش بانك مرکزی ایران حاکی است : طی هفت ماه‌اول سال جاری شاخص بهای کالاها و خدمات مصرفی بطور متوسط ۶درصد نسبت بمدت مشابه‌سال گذشته افزایش یافته است .

افزایش بهای اکثر مواد خوراکی ، بویژه گوشت ، بعضی از میوه ها و سبزیهای تازه ، لبنیات و تخم مرغ ، حبوبات ، خشکبار و اکثراقلام پوشاك و مصالح و خدمات ساختمانی و قالی از مهمترین عوامل موثر در ترقی شاخص در این ماه بود . بهای ذغال ، اکثر خدمات درمانی ، برخی‌از اقلام‌هزینه‌های شخصی‌وشهریه مدارس ملی ترقی کرد و دربالا بردن شاخص موثر واقع شد . در مقابل بهای کره پاستوریزه لوبیا سفید ، انگور ، پیاز ، گوجه فرنگی ، یخچال ، کرایه هتل و مسافرخانه ، هزینه‌رفت و آمد شهری و مسافرت تنزل کرد .

در صفحات دیگر میخوانید

ویلی‌برانت . مردی تنها در میدان صلح
صفحه ۵
● سرمقاله ، گزارشها و مقالات سیاسی صفحه ٦
● از «کاغذ اخبار» تا ماشین‌عظیم‌هلیوگراور .گزارشی از نمایشگاه‌سیر تحول‌مطبوعات صفحه ۷
● انتقاد ، چهل سال قبل در همین روز . پاورقی توفان درایران صفحه ۸
داستان هفته : شوهر نظرباز من
صفحه ۹
● اطلاعات و مردم . بوق میزنیم .. بازهم بوق میزنیم صفحه ۱۰
● گزارشهای خبرنگاران اطلاعات از تهران‌وشهرستانها صفحه ١٤
نشانه های چند قرن تاریخ در یك آب‌انبار
صفحه ۱۵
●تهران، نمایشگاه‌تازه‌ترین مد صفحه ١٦
● اخبار و گزارش های اقتصادی . گردش پول سرعت بیشتری بخود گرفت صفحه۲۳
● تعلیمات حرفه‌ای با نیازمندیهای جامعه هماهنگ نیست صفحه ۲۵

مجله‌دنیای ورزش روزهای‌شنبه منتشرمیشود

نورمن ویزدم
روز جمعه ۲٦ آبان‌برای مسافرت و دیدن آثار تاریخی ایران خواهد رفت و بدین‌مناسبت در شکوفه‌نو برنامه‌نخواهد داشت .

«اطلاعیه اتحادیه صنف بنکداران پارچه »

بدینوسیله باطلاع همکاران گرامی میرساند : چون به موجب قانون نظام صنفی مصوب‌مجلسین‌سنا وشورایملی تاسیس هرنوع محل کسب وواحد صنفی واشتغال‌به‌هر گونه کسب وحرفه مستلزم داشتن‌صلاحیت وپروانه ازاتاق اصناف می‌باشد خواهشمند است‌برای ثبت‌نام ودریافت کارت عضویت به دبیرخانه اتحادیه صنف بنکداران پارچه واقع درخیابان خیام ـساختمان کفش وین مراجعه فرمایند .
اتحادیه صنف بنکداران پارچه

بایك نگاه

در تلویزیون بلموند بهتر می بینید

● با این آگهی ، تعداد زیادی تلویزیون « بلموند » به فروش میرود .
● یك تلویزیون، به خانه‌ای که تلویزیون نداشته ، وارد می‌شود . سطح آگاهی و معلومات عمومی اعضای خانواده را بالا می برد و درخانه ، یك وسیلهٔ سرگرمی فراهم میکند.
● کارخانه ای بوجود میآید که‌ازنظر تجهیزات‌وتولیددر سطح جهانی است
● با فروش بیشتر تلویزیون مقداری کار جدید بوجود می‌آید، و تعدادزیادتری کارگرسر کار می‌روند .

وقتی این آگهی را در روزنامه‌ای دیدید، با یك نگاه بخاطر آورید که با این آگهی نه فقط تعدادی تلویزیون بفروش میرسد ، بلکه
● سطح آگاهی و معلومات عمومی خانواده ها بالا میرود .
● برای کارگران زیادتری ، کارتولید می شود .
● ومحصولی‌مرغوب‌تربدست شما میرسد .

تبلیغ درخدمت اقتصادواجتماع

هفته تبلیغات

مجله‌هنرومردم

شماره ۱۲۰ ـ ۱۱۹
با مطالب جلب توجهی درباره هنر و فرهنك انتشار یافت

COLLEGE INTERNATIONAL DE CHIRURGIENS

هفدهمین کنگره کالج بین‌المللی جراحان از تاریخ یکشنبه ۲۸ الی۳ سه‌شنبه ۳۰ آبان ماه در تالار ابوریحان بیرونی دانشگاه ملی ایران برگزار می‌گردد .
ورود برای کلیه پزشکان ودانشجویان پزشکی آزاد است.
دبیر کل کالج بین‌المللی جراحان شعبه ایران ـ دکتر حضرتی
۱ـ۲ آـ۱۸٦۲۹

هاویلوکس
HAWILUX
معتبر ترین نام درصنعت رنگسازی

در پارلمان ایران

سناتورهای ایران نوین از عدم تحرك حزب مردم گله می کنند

لایحه اصلاح قانون‌منع‌کشت خشخاش واستعمال تریاك پس گرفته شد .

علیرضا شفائی

با حذف ماده ۱۱٤ واصلاحی که در ماده ۱۱۳قانون اصلاح قانون‌استخدام نیرو های مسلح شاهنشاهی بعمل میاید رسیدگی به تخلفات در مورد امراء و سرهنگ‌ها و همردیفان آنان درصورتی که جمعی ارتش باشند در هیئتی مرکب ازوزیر جنگ‌ـ رئیس ستاد بزرگ‌ارتشتاران،فرمانده نیروی مربوط (زمینی‌ـ هوائی‌ـ دریائی)ـ یکی‌ازفرماندهان بنوبتـ فرمانده ژاندارمری کل یا رئیس شهربانی کل بنوبت و در مورد امراء و سرهنگ‌ها و همردیفان آنان درصورتیکه جمعی‌ژاندارمری کل‌کشور ویاشهربانی کل کشور باشند درهیئتی‌مرکب از وزیر جنگـ رئیس ستاد بزرگـ فرمانده ژاندارمری و رئیس شهربانی کل‌کشورـ یکی از فرماندهان سه‌گانه به‌نوبت خواهدبود. در مورد سایر افسران (از سرهنگ دوم بپائین) وهمردیفان آنان هیئت رسیدگی از معاونان مقاماتی که ذکر گردید، یارئیس ستاد مربوط (باتشخیص فرمانده) تشکیل خواهد شد.

ارجاع پرونده افسران و همردیفان آنها به هیئت رسیدگی با کسب اجازه از پیشگاه شاهنشاه آریامهر خواهد بود وهیئت رسیدگی می تواند از هر مقام تابع نیرو های مسلح شاهنشاهی که ضروری تشخیص دهد بمنظور اظهارنظر دعوت نماید ولی هیچیك از این مقامات حق رای ندارد. همچنین حداقل یک هفته قبل از تشکیل جلسه رسیدگی به تخلفات افسران وهمردیفان آنهاموضوع تخلف ودلایل مربوط کتبا به‌آنان ابلاغ میگردد تا خودرا برای پاسخگوئی آماده نمایند .

★

لایحه اصلاح قانون منع کشت خشخاش و استعمال تریاک که در سال ۱۳٤۲ از طرف دولت تقدیم مجلس گردید ودر کمیسیون دادگستری مجلس شورایملی مطرح بود ، پس گرفته شد و معاون پارلمانی وزارت دادگستری ، علت استرداد آنرا بررسی لایحه با توجه به قانون تشدید مجازات مرتکبین اصلی قاچاق که در سال ۱۳٤۸ به تصویب رسیده است‌اعلام داشت .

★

عدم تحرک حزب مردم حتی سناتور های حزب ایران‌نوین را نیز گله‌مند ساخته است ! بطوریکه سناتور مهندس حیدرعلی ارفع در جلسه علنی مجلس سنا گفت : در صحبت پیرامون احزاب بهیچوجه هدف تقویت یک حزب و یا توجه بیک حزب یا در اختیار گرفتن یک حزب خاص ، نیست بلکه این‌میدان وسیع برای فعالیت احزاب کاملا باز است . اگر تسامحی دراین باره میشود و اگر قدرت مدیریت ضعیف است و اگر برنامه‌ها بنحو شایسته‌ای پیاده نمیشود و اگر اعتماد عمومی به خوبی جلب نمیشود این گناه به گردن حزب حاکم نیست. حزب ایران نوین همیشه علاقه‌مند بود باینکه در مقابل خود یک حزب قوی و نیرومند داشته باشد زیرا وجود یک حزب نیرومند در مقابل حزب اکثریت موجب تحرک بیشتر این حزب خواهد بود .

★

سناتور عماد تربتی در نطق پیش از دستور خود ضمن اشاره باین نکته که بهره‌گیری از پایگاه صدور نفت خارک و تاسیس جزیره فولادین ، گام موثر و بلند دیگری در مسیر اعتلاء کشور است ، وضع جغرافیائی و گذشته و اوضاع قبل از برنامه های عمرانی جزیره خارک را تشریح کرد و گفت این‌جزیره که بهترین راه برای بارگیری و صدور نفت میباشد، قبل از اجرای برنامه های آریامهری ۸۰۰ نفر جمعیت داشت. در جزیره خارک آثار تاریخی قبل از میلاد مسیح دیده‌میشود مانند معبدی که خدایان دریا نامداشت و مورد علاقه ملاحان بود ،این معبد در زمان ساسانیان به آتشکده تبدیل شده‌ودر زمان حکومت اسلامی ، رو به کعبه ، محرابی در آن ساختند و به حالت مسجد در آمد .

سناتور انتخابی خراسان آنگاه گفت یکی از ایادی‌استعمار، در دوره هرج و مرج ، جزیره خارک را دربست باتمام‌اوضاع و احوال آن از تلال و جبال و صومعه و مسجد و کنشت و قنوات و چشمه را بنام خود درخواست ثبت داد و در ثبت اسناد هم پذیرفته شده بود . پس از آنکه دوره هرج و مرج ایران به پایان رسید و زمام امور بکف با کفایت شاهنشاه آریامهر قرار گرفت هیاتی از مامورین بی نظر ثبت اسناد و قضات عالیمقام به محل عزیمت کردند و به پرونده و اسناد مجعول و خلافکاری خان حیات داودی درخواست کننده ثبت ، رسیدگی نمودند درنتیجه بطلان‌ثبت غاصبانه، اعلام شد و سند مالکیت بنام دولت صادر گردید .

برنامه امشب سینما کاپری پیتیچی
اثر : داریوش مهرجوئی

عبدالعلی پیمایون
شین‌حیفی‌ومرتضی‌عقیلی
استواد و پاسبان
نظام‌خاطمی

بیمارستان رضا شاه کبیر برای خدمت دربخش داخلی‌احتیاج به سه نفر پزشک تمام وقت دارد داوطلبان بین ساعات ۱۰ تا ۱۳ جهت مصاحبه حضوری به محل بیمارستان واقع در جاده آرامگاه مراجعه نمایند .
بیمارستان رضا شاه کبیر
آـ۷ ۱۸٦

جشن فرهنگ وهنر

بمناسبت جشن فرهنگ‌وهنر اجلاسیه چهارم کنگره تاریخ و فرهنگ‌ایران

«تاریخ و فرهنك ایران درزمان‌اشکانیان»
روزهای شنبه بیست وهفتم ، یکشنبه بیست‌وهشتم،دوشنبه‌بیست‌ونهم‌آبانماه باشرکت چند تن از ایرانشناسان کشور های دیگر
از ساعت پنج ونیم بعد از ظهر تشکیل می‌یابد ، ورود برای علاقمندان آزاد است
نشانی : خیابان سپه ، خیابان پرفسور رولن ، ساختمان نوین موزه ایران باستان

اطلاعیه‌استودیومیثاقیه

«صادق‌کرده» اثر نمایشی دیگری است ازما

بلوچ ـ و پستچی ، که هم‌اکنون بر پرده سینما کاپری میدرخشد ازمابود ما فیلمهایمان‌رادرجهت فکر میسازیم . سینما را یك‌وسیله‌اشاعه فرهنك میدانیم . جوربی فرهنك سینمای قدیم را سینماگران تازه باید بدوش بکشند و ما . ما با شما بوسیله فیلمهایمان ارتباط برقرار میکنیم و شما چه صمیمی پاسخ‌داده‌اید . ما با مغز شما کار داریم . فیلمهایمان انباشته از حقایق است. بازگو کننده حقایق است . حقیقت رشد تمدن است و جهت ما از طریق سینما ایجاد فرهنك عمومی سینماست که هنر بزرك معاصر است . فیلمهای‌ما باافیلمهای‌مبتذل نمی‌جنگد . ما فیلم غیر متعارف میسازیم و میگذاریم شما بجنگید . ما باندازه فرهنك خوب شما که بیننده‌های پاك واندیشمندی‌هستید تدارك‌فیلمهای‌دیگری‌دیده‌ایم. ناصر تقوائی فیلمساز دیگری است از ما . با معرفی میشود . بایك فیلم **(صادق‌کرده)** کوتاه از دو جشنواره صاحب جایزه است . «صادق‌کرده» را از هفته دیگر برای شما هدیه داریم . صادق‌کرده (علت) را میجویدواین‌چیزی است که ما بآن صادقیم .

استودیو میثاقیه

اطلاعیه بانك رهنی ایران

چون بتدریج کلیه وامهای بانك رهنی ایران ازطریق صندوق‌پس‌انداز مسکن این بانك‌که شرایط ان ازحیث بهره ومدت بنفع‌مشتریان محترم است پرداخت خواهد شد لذا بکلیه کسانی که درنظر دارند ازطریق ساختمان یاخرید صاحبخانه شوند توصیه میشود که‌ازهم‌اکنون‌دریکی‌ازشعب‌یاواحد های این بانك در تهران و شهرستانهاحساب پس‌اندازافتتاح فرمایندونوع وام خودراانتخاب کنند .

خلاصه شرایط انواع وامها برای مقایسه ذیلا یادآوری میشود :

نوع وام	مدت تشکیل پس‌انداز به ماه	نسبت وام به متوسطموجودی پس‌انداز	حد اکثر مبلغ وام به ریال	نرخ بهره وام	نرخ کارمزد
اول	٦	۱ برابر	٦۰۰۰۰۰	٪۷	هیچ
دوم	۹	۱½ برابر	۱۲۰۰۰۰۰	٪۷	٪۱
سوم	۱۲	۲ برابر	۲۰۰۰۰۰۰	٪۷	٪۱½
چهارم	۱۸	۳ برابر	۲۵۰۰۰۰۰	٪۷	٪۲
پنجم	پس‌انداز برنامه‌ای	٦ برابر	۳۰۰۰۰۰۰	٪۷	هیچ

توضیح: برای محاسبه متوسط موجودی پس‌انداز، مجموع کمترین پیکر مانده پس انداز در هرماه بر مدت تشکیل حساب بحسب ماه تقسیم میشود .