# اطلاعات

جریان روز

پایان تعطیلات | بین دوآتش

سرمقاله وتفسیرجهان درصفحه دوم

سال سی و سوم ـ شماره ۹۷۱۹ | سه شنبه اول مهر ماه ۱۳۳۷ | تکشماره دو ریال ونیم


امریکا اخطارکرد اگرکموی باخطرسقوط مواجه شود:

# امریکاموضع ساحلی چین را بمباران میکند

۲۰ صفحه

## روزنامه ارگان حزب کارگر انگلیس اعلام کردژنرالهای امریکائی میخواهند چین کمونیست را بابمب هیدرژنی بمباران کنند

## پادگان ملیون درکموی بدون آذوقه ومهمات مانده است

ورشو ـ رویتر ـ دیروز سفراءیاایالات متحده آمریکا وچین کمونیست در ورشو بار دیگر ملاقات ومذاکره کردند. در پایان ملاقات هیچیك از طرفین حاضر نشدند اطلاعاتی در باره چگونگی مذاکرات در اختیار مخبرین بگذارند. مامورین آمریکائی در حال حاضر اظهار میدارند که دولت آمریکا مایل نیست که مدت مذاکرات ورشو بیشتر از دوهفته باشد. بعدازردآخرین پیام خروشچف از طرف پرزیدنت آیزنهاور روابط آمریکا باچین کمونیست وشوروی روبوخامت گذاشته وامید اخذ نتایج مفید از مذاکرات ورشو کمترشده

بقیه در صفحه چهارم

# فرنگیس یك میلیون وصدهزار ریال برنده شد

## «خوش‌شانس‌ترین برنده فصل» دختر ۲۴ ساله‌ایست که برنده جایزه ممتاز وجایزه ماقبل آنست

ازساعت چهاربعداز ظهر دیروز تماشاچیان یك لحظه قطع نمیشد مراسم قرعه‌کشی بلیطهای بخت وهریك از آنها میخواستند شماره بلیطی‌که در دست آنهاست از گردونه خارج شود. عصر دیروز درمیان اضطراب و هیجان‌عمومی گوی‌ها بترتیب از گردونه خارج میشد و شماره‌های برنده اعلام

بقیه در صفحه هفدهم

# کلیه درجه‌داران حائز شرایط ارتش ترفیع گرفتند

همانطور که‌در شماره دیروز باطلاع رسیدامروزکلیه درجه‌داران ارتش که‌حائز شرایط ترفیع بودند درجه‌گرفتند .تادیروز مقرر شده بود که‌فقط درجه‌دارانی میتوانند بگیرند که‌فرماندهان‌مربوطه آنها به‌امتیازات ترفیع آنها نمره داده باشند ومطابق درجه‌بندی‌ترفیع بگیرند وچنانچه بدان‌ترتیب به درجه‌داران ارتش درجه داده میشد فقط عده‌قلیلی که‌شاید در حدود ۴۰ درصد کلیه درجه‌داران بودند میتوانستند ترفیع بگیرند ولی‌آخر وقت دیروز اعلام‌شد که بفرمان شاهنشاه کلیه درجه‌داران ارتش‌در تهران ونقاط مختلف کشور که موعد ترفیع آنهافرا رسیده‌است به‌نسبت صددرصد بدرجه بالاتر ارتقاء می‌یابند.

# امروز زنگها بصدا در آمد

## درتهران وحومه درحدود ۲۰۰ مدرسه‌جدید شروع بکار کردند

### بیش‌از یك میلیون ودویست هزار محصل درسراسر کشور راه مدرسه‌رادرپیش‌گرفتند

مراسم نیایش صبح امروز دردبیرستان نمونه تهران

صبح امروز صف‌اتوبوس ها خیلی طولانی شده بود. کوچه‌ها، خیابانها، پیاده‌روها شلوغ‌تر از هرروز بود. مغازه های خرازی فروشی ولوازم التحریر فروشی مملو از مشتری‌بود. این وضع براثر افتتاح مدارس بوجود آمده بود، پس‌از سه ماه تعطیل بیشتر از یك میلیون و دویست هزار محصل در سراسر

بقیه در صفحه هفدهم

# ۲ هزار کارمند دردارائی بازنشسته میشوند

## هشتادحکم بازنشستگی کارمندان وزارت‌دارائی صادرشد

بطوریکه خبرنگار ما گزارش میدهد دیروزشورای عالی‌معاونین‌ثابت‌وزارتخانه ها مطالعاتی درباره بازنشستگی کارمندان دولت بعمل آورده وقرار شد کلیه وزارتخانه‌ها ودستگاههای دولتی مطابق روش واحدی کارمندان مشمول بازنشستگی خود را بازنشسته کنند وترتیب کار طوری داده شودکه که۳۰ سال سابقه خدمت دارند صادر درتمام وزارتخانه‌ها کارمندان بیك نحو بازنشسته شوند .

دروزارت دارائی

امروز اززوزارت دارائی اطلاع‌حاصل شد که اداره کل کارگزینی این وزارتخانه احکام بازنشستگی ۵۰ نفر کارمند ۶۵ساله و۳۰نفراز کارمندانیرا کرد .

۵۰ حکم

خبرنگار ما ازوزارت دارائی گزارش میدهد که طبق تصمیم کارگزینی این وزارتخانه هر روز تعداد ۵۰ حکم بازنشستگی کارمندان وزارت دارائی صادر میشود وبه کارمندانیکه مشمول بازنشستگی میشوند و رتبه آنها به حداکثر پایه ۹ نرسیده است با حکم بازنشستگی ترفیع یك رتبه به آنها داده میشود .

دوهزار بازنشسته

بطوریکه ازوزارت دارائی گزارش میدهند درحدود دوهزارنفر ازکارمندان وخدمتگزاران این وزارتخانه بیشتراز ۶۰ سال عمر و یاسی سال سابقه خدمت دارند که مشمول مقررات بازنشستگی میشوند ازطرف اداره‌کل کارگزینی وزارت دارائی برای صدور احکام بازنشستگان این وزارتخانه بکارمندان کارگزینی دستور داده‌شد که عصرهادروزارت دارائی حاضرشده وکلیه پرونده‌های استخدامی‌کارمندان مشمول مقررات بازنشستگی را از پرونده سایر کارمندان جدا کرده و برای صدور احکام بازنشستگی آنها اقدام کنند .

اظهارات وزیرامورخارجه‌ترکیه‌درباره

# اتحاد سه جانبه شمالی در خاورمیانه

## اتحادایران وترکیه وپاکستان دیوار مستحکمی بوجود آورده وکشورهای عربی درپشت آن محفوظ هستند

رادیو آنکارا دیشب اظهارات وزیرامور خارجه ترکیه را بشرح زیر پخش کرد:

آقای زور لو وزیرخارجه ترکیه‌در پاسخ روزنامه نگاران اظهار داشت: پس‌از پایان دومین جنك جهانی‌خاور میانه با خطر کمونیسم روبرو شده کشور های ترکیه‌وایران وافغانستان در برابر حملات روسیه استقلال و

بقیه در صفحه هفدهم

## پیام وزیر فرهنك

بمناسبت آغاز سال تحصیلی جدید

صبح امروز آقای دکتر مهران وزیر فرهنك بمناسبت آغاز سال تحصیلی ۳۸ـ۳۷ پیامی خطاب به‌مربیان ودانش آموزان کشور صادر کرد .

پیام وزیرفرهنك باین شرح آغاز میشود :

دراین هنگام که باوزش نسیم معتدل خزانی، باردیگر آموزشگاههای کشورباز، ودرس آغاز میشود ازکلیه دانش آموزان، که ذخیره ارزنده آینده کشورند، ونیز ازهمکاران گرامی که‌عهده‌دار پرورش ابناء مملکت بشمارند، انتظار دارد، بدین اصول که‌مایه رفاه جامعه، وموجب سعادت افراد خواهد بود، بانظر تعمق بنگرند،و نحوه کار حال‌ومآل رابدان متکی سازند .

جای تردید نیست که‌کودکان وجوانان امروزی، نگهبانان آتیه میهن باستانی خویشتن‌اند، واکنون بحکم وظیفه‌وبخاطر دینی که‌بوطن مقدس‌دارند، بایدروح وجسم خویش راپرورش دهند، وازهرفرصتی برای اکمال معلومات وتجربیات خود استفاده کنند .

وزیرفرهنك سپس اضافه میکند :

امروز نیز تحت راهنمائیهای خردمندانه شاهنشاه فرهنك پرور، تحولی فراهر آموزش وپرورش‌کشور پدیدآمده هم اینك ازکودکان سه ساله تازنان

بقیه درصفحه‌میجدهم

## پسرعموی دو گل راترور کردند

آژاکسیو ( جزیره کرس )ـرویتر ـپسر عموی ژنرال دوگل که در یك میتینك‌انتخاباتی بنفع او صحبت میکرد بضرب گلوله طپانچه مجروح‌شد. این شخص که هانری‌میلو نام‌داردیکی از بنیان گذاران کمیته نجات ملی جزیره کرس است که در ۲۵ سال‌پیش تشکیل شد . این کمیته که ابتدا در الجزایر بوجود آمد موجب روی کار آمدن ژنرال دوگل میباشد . ضارب توانست پس از تیر اندازی بگریزد .

# ژنرال شهاب زمام‌امور لبنان را دردست گرفت

## طرفداران‌کامیل شمعون اعتصاب کردند ـ ممکن است شمعون عازم امریکا شود

### اعضای حزب فالانژ مسلحانه وارد بیروت شدند وانتظار میرود باردیگر حوادث ناگواری درلبنان‌روی دهد

بیروت ـ آسوشیتدپرس ـ اعضای مسلح حزب دست راست‌فالانژیست لبنان اعلام کردندکه شورشیان‌این کشور باید هرچه زودتر فوادحداد یکی‌از فالانژیست‌هارا که اخیرا جمهوری لبنان مینوشته و اکنون ربوده شده آزاد سازند. این‌شخص که‌مدت ریاست‌جمهوری وی پایان در روزنامه العمل مقالات زیادی یافته مخالفین کامیل شمعون فواد بطرفداری از کامیل شمعون رئیس حداد را ربوده‌اند . مقررات مربوط بمنع عبور و مرور درشب دربیروت باشدت اجرا میشود . پس‌از غروب آفتاب کلیه‌مغازه‌هارا می‌بندندودیگر

بقیه در صفحه سوم

# پروژه لار ازلتیان تفکیك میشود ،

## دولت اعتبار دوسد را دراختیار ندارد

### فعلا فقط برای ساختمان سدلتیان لایحه‌ای بمجلس داده می‌شود

خبرنگارما امروز اطلاع یافت که قرارداد اخیر سازمان آب‌تهران با کمپانی صنعتی ماوراء بحار سد لتیان ولار مورد مطالعه هیئتی مرکب از چند تن‌از آقایان وزراء ومقامات‌شورای عالی اقتصاد ومدیرکل‌سازمان آب‌تهران قرار گرفت وپس ازخاتمه مطالعه گزارشی به هیئت وزیران داده شد و اکنون موضوع مورد مطالعه هیئت‌دولت قرار گرفته است .گفته میشود که فعلا فقط برای احداث سد لتیان لایحه‌ای به مجلس داده میشود ومیزان مخارج آن براساس واحد مخارج سدهای خاکی که‌در کشور همسایه و نظیر ایران بنا شده تعیین میگردد همچنین سازمان آب تهران باید مخارج لوله کشی تهران بزرك را که‌باید از آب لتیان مشروب شود بر آورد کند وبنظر کارشناسان اقتصادی قسمت مهم مخارج بهره برداری سد های‌لارولتیان که‌درحدود ۸۰میلیون‌دلار تخمین زده میشود هزینه لوله کشی وتامین برق است‌ودولت‌باوجودعلاقه‌ای که بکارهای عمرانی دارد تامین‌اعتبار این کار را مشکل می‌بیند و معهذا دستورداده است که لایحه لتیان‌تنظیم شود ومطالعه درمورد لار ادامه یابد تابعدا براساس مطالعه دقیق مهندسین مشاور ومقامات اقتصادی دولت طرح سدلار تنظیم گردد .

شهردار تهران گفت :

## مطالعاتی برای نظارت وایجادهماهنگی دروظایف بنگاه‌مستقل برق و سازمان آب تهران صورت میگیرد

پیشنهاد شده است‌که کلیه سهام شرکت واحد اتوبوسرانی بشهرداری منتقل‌شود میدان ابن‌سینا درمحل‌تقاطع هشت‌خیابان درشمال‌شرقی‌تهران توسعه میابد

شرح مصاحبه را درصفحه پنجم مطالعه فرمائید

## نتیجه قرعه‌کشی بلیطهای فصلی اعانه ملی‌که درروز دوشنبه ۳۱ شهریورماه ۱۳۳۷ ساعت چهار بعداز ظهر انجام یافته است:

| | | | | |
|---|---|---|---|---|
| شماره | ۷۸ | برنده | ۳۰۰ | ریال |
| « | ۱۶۳ | « | ۱۰۰۰ | ریال |
| « | ۸۹۵۰ | « | ۱۰۰۰۰ | « |
| « | ۰۹۸۰۲ | « | ۱۰۰۰۰۰ | « |
| « | ۱۹۰۵۴۷ | « | ۱۰۰۰۰۰۰ | « |
| « | ۱۹۰۵۴۸ | « | ۱۰۰۰۰۰ | « |
| « | ۱۹۰۵۴۶ | « | ۱۰۰۰۰۰ | « |

بنگاه بخت‌آزمائی ملی

آ_۲۲۵۳۰

## دعوت از آقایان اعضاء حزب ملیون

ساعت شش‌بعدازظهر روز پنجشنبه سوم مهرماه ۳۷ آقای دکتر مهدوی عضو هیئت مؤسس حزب ملیون ورئیس دانشکده کشاورزی‌در محل حزب راجع‌به‌کشاورزی ایران سخنرانی خواهند نمود.

ازعموم آقایان اعضاء حزب خواهشمند است برای استماع سخنرانی ایشان درروز وساعت مذکور بمحل حزب تشریف فرماشوند.

دبیر کل حزب ملیون ـدکتر کاسمی

۲ـ۱ آ_۲۲۵۴۲

## دعوت

به ۵۰ دستگاه ماشین شورلت ۵۸

جوائز کرج نو برای ۹۱۰ قطعه زمین روز هیجدهم مهر ماه ۳۷ قرعه‌کشی خواهد شد . خریداران ازفرصت استفاده نمایند .

۲ـ۱ آ_۲۲۵۶۶

## بمناسبت انتشار نتایج سرشماری عمومی درشهرستان‌تبریز

# درمهدزرتشت فقط ۱۲نفرزرتشتی وجوددارد !

## شانس ازدواج زنان بیشتراز ۲۰ساله ۵۰ درصد بیش ازتهران است

### تبریز مذهبی‌ترین شهرهای ایران است وعده مهاجرین شهرهای دیگر درتبریز بسیار کم میباشد

درصفحه پنجم مطالعه فرمائید

# شیرفروش تصنیف‌خوان گوش‌نانوا را با دندان کند!

## کارگران نانوائی‌ازشنیدن تصنیف «شیرفروش» بستوه‌آمده بطرف‌اوهجوم بردند

### محمد میگفت: نمیدانم چطورشدکه یکدفعه گوش ذبیح‌الله دردهانم رفت وکنده شد!!

صبح امروز جوان ۲۲ ساله‌ای بنام ذبیح‌اله وضائی فرزند جعفر در حالی که گوشش باند پیچ شده و قطعه‌ای از گوش بریده خود را در دست داشت همراه پرونده‌ای از طریق کلانتری ۲ بدادسرای‌تهران آمد. همراه پاسبان کلانتری ۲جوان دیگری‌بنام‌محمد فرزندصفرعلی نیز بدادسرا اعزام شده بود. وسیدگی باین پرونده بشمبه ۶ بازپرسی ارجاع شد و طرفین باطاق بازپرس

بقیه درصفحه‌میجدهم


## بریژیت باردو

در سینما رادیوسیتی

در فیلم

## گوهر فروشان مهتاب

سینماسکوپ‌رنگی

دوبله‌فارسی

آ_۲۲۵۸۰


## کوی‌شهرداربراسفالت‌جاده‌مخصوص کرج

قطعات ساختمانی ۳۰۰متربالاباستفاده ازچاه‌عمیق وبرق‌اختصاصی وخیابان های عریض وجدولسازی‌ودرختکاری باسند‌مالکیت‌موجودنقدواقساط‌بفروش میرسد به‌بازرگانی شهرداد شاهرضا مقابل خیابان فرصت تلفن ۳۷۲۲۷ مراجعه وازکوی شهرداد دیدن فرمائید.

۵ـ۱ آ_۲۱۹۷۰


خانم کاملیا ازهشتم مهرماه توسط تروپ جعفری درجامعه باربد اجراء می‌شود

اول لاله‌زار تلفن ۳۲۲۶۵

ترجمه دکتر منوچهر کیمرام میزانسن از: جعفری

آ_۱۴۱۷۹ ۵ـ۱

## جریان روز

### پایان تعطیلات

امروز آموزشگاههای کشور پس از سه ماه تعطیلات تابستانی دوباره گشایش یافته ودر کلاس ها درس شروع شد.

کودکان دبستانی وجوانان دبیرستانی و دانشگاهی که ایام تابستان را به استراحت بر گزار کرده‌اند مجدداراه مدرسه را در پیش گرفته و بایك‌دنیا شوق وامید میروند که با خوشه چینی از خرمن علم و هنر استادان خود توشه‌ای برای زندگی فردا فراهم سازند.

آموزگاران واستادان ارجمند نیز که کم و بیش دماغی تازه کرده وخستگی بدر نموده‌اند با اعصابی آرام درکلاس های درس حاضر می شوند، تا دست فرزندان روحانی خود را گرفته و با آموزش و پرورش آنها پدران ومادران لایقی برای کشور ببار آورند.

شاید فعالیتی از این روحانی تر وبا شکوه تر در هیچیك از شئون زندگی اجتماعی بچشم نخورد ،ولی‌درکناراین شور و شکوه نگرانی هائی نیز وجود دارد که باید از یك سو باز گو شود واز سوی دیگر در رفع آنها کوشش بعمل آید.

این نگرانی چیزی جز عدم تناسب وسایل با نیازمندیها نیست.

نونهالانی که امروز راه مدرسه را در پیش گرفته‌اند تنها آنهائی نیستند که سال گذشته تحصیل میکردند و اکنون برای ادامه آن میروند ، بلکه تعداد زیادی کودکان نو رسیده که به سن تحصیل رسیده‌اند بر گروه آنها افزوده شده است.

افکار مردم رشد کرده و آموزش و پرورش فرزندان خود را از ضروریات زندگی میدانند ، واین واقعیتی است که نه بر اثر تشویق و تبلیغ بوجود آمده است و نه با تدابیر منفی و عدم توجه به آن میتوان از آن جلو گیری بعمل آورد.

اما بهمان نسبت که همه ساله بر تعداد محصلین افزوده می شوداحساس میکنیم که وسایل کافی‌برای اقناع‌این شور وهیجان مردم در امر آموزش و پرورش نداریم.

آموزش و پرورش وسایلی لازم‌دارد که مهمترین آنها کتاب ،معلم ومدرسه میباشد .اگر از بعضی نقایص‌کیفی چشم‌پوشیده‌وفعلا دوعامل‌کتاب‌ومعلم‌را کافی بدانیم ، بدون تردید کمبود فاحش مدرسه و نواقص کیفی آنها را نمیتوانیم نادیده بگیریم . در حالی که مسئله معلم هم یکی از مشکلات اساسی فرهنگ ماست.

تا آنجا که در این چند سال‌اخیر معلوم شده است ، مهمترین مانع‌رفع نیازمندی های مردم از حیث‌آموزشگاه فقدان محل و مسکن میباشد.

بطوری که دیروز هم نوشتیم تنها فرهنگ استان تهران در سال تحصیلی نو باید بیش از شصت میلیون ریال اجاره مسکن دبستانها و دبیرستانها را بپردازد ، که بدون شك این مبلغ در سال های آینده بچند برابرافزایش خواهد یافت که بنظر ما در هرصورت بودجه معمولی وزارت فرهنگ قدرت تحمل آنرا نخواهد داشت.

باید از هم اکنون تا خیلی دیر نشده فکر اساسی برای این کار نمود در تماسی که خبرنگاران اجتماعی و فرهنگی ما با مردم وانجمن های محلی حاصل میکنند ، غالبا احساس میکنیم که آنها هم متوجه گرفتاری وزارت فرهنگ بوده و کم و بیش آماده‌همکاری برای رفع این نگرانی ها میباشند. خوب است که وزارت فرهنگ فعلا وسایل تشویق آنها را فراهم کرده واز افکار وامکانات انجمن هاتاحدودی که ممکن است برای تهیه‌خانه‌ومسکن برای آموزشگاهها،استفاده‌کنند. امابدیهی است که این عمل چاره قطعی کار نخواهد بود.

چنین بنظر میرسد که فعلاچندتدبیر عملی میتوان بکار بست که تاحدودی رفع نگرانی بعمل آید :

اولاباید همه ساله با کم کردن‌سایر اعتبارات ساختمانی دولت درمؤسسات ووزارتخانه ها ، بودجه قابل توجهی برای اجرای یك‌برنامه‌ساختمان‌مدارس در اختیار وزارت‌فرهنگ‌گذاشت ، از طرف دیگر با توجه بمبلغ معتنابهی که وزارت فرهنگ همه ساله در تهران وشهرستانها بابت اجاره مسکن می پردازد ، باید موسساتی از قبیل سازمان برنامه و بانك ملی و بانك ساختمانی و شرکت ملی نفت رامتوجه این موضوع نمود که‌آنهاساختمانهائی برای مدارس نموده و آنرا باقساط طویل‌المدت با بهره عادله به وزارت فرهنگ بفروشند . البته اینهااقداماتی است که بنظر ما ممکن میرسد وبعنوان توصیه و تذکر به اولیای‌امورياد‌آوری میکنیم، ولی‌دولت‌وموسسات مربوطه که مستقیما در کارها دخالت داشته واز اشکالات وامکانات اطلاع‌بیشتری دارند مسلما تدابیردیگری نیز می توانند بیندیشند.

بهرصورت توجه واقدام فوری در این باره یکی از مهمترین وظایفی است که از مسئولیت نسل حاضر در مقابل نسل جوان سرچشمه میگیرد وهرگونه غفلت ازرفع این نگرانی موجب نگرانی های عمیقتری خواهد شد که شاید یکسال دیگربه سهولت امسال نتوان آنرا برطرف نمود.

### بین دوآتش

مهلت دو هفته‌ای که وزارت خارجه امریکا برای مذاکرات ورشو تعیین کرده بود رو به پایان است .امریکائی ها که از سه سال‌گفتگوی‌بیحاصل و خسته کننده با چینی ها تجربه خوشی ندارند ،این بار موعدی برای مذاکرات تعیین کرده‌اند ودر واقع وخامت وضع در خاور دور بحدی‌است که جای اتلاف وقت نمی ماند.

تا آنجا که از اخبار مذاکرات سفرای امریکا و چین در ورشو انتشار یافته ، نشانه‌ای بر موفقیت این دو دیپلمات در ماموریت خود بدست نمیاید .امریکائی ها باین امید تن بمذاکره دادند که چینی ها را وادار به قبول آتش بس وقبول عدم توسل به قوه قهریه درتنگه‌فرمز سازند . ولی این تقاضا با ادعای‌متقابل چین در مورد اینکه فرمز جزئی ازخاك چین است و قوای امریکا باید آنرا تخلیه کنند روبرو شد . سایر پیشنهاد های امریکا نیز از قبیل‌خلع سلاح کموی وماتسو و جلوگیری از اقدامات خصمانه ملیون چین برضد خطوط کشتی رانی کمونیستها با مخالفت کمونیستها مواجه گردید.

چینی ها حاضر نیستند دربرابرچنین بهائی قول عدم توسل به قوه قهریه بدهند.

وضع امریکا در این مذاکرات‌شخصی را بخاطر می آورد که بین دو آتش قرار گرفته است .هدف امریکاتقبیح اعمال زور برای پیش بردن‌هدفهای سیاسی است ولی چگونه میتوان چنین اصلی را به کمونیستهای چین قبولاند بی آنکه نخست ملیون بپذیرفتن آن تن در دهند ؟ واگر ملیون‌از اعمال‌زور چشم بپوشند ،در واقع‌از ادعای خود بر خلاف اصلی چین منصرف گردیده‌اند در اینصورت مسئله تصرف خاك چین بتوسط چیانکایشك بصورت‌افسانه محض در می آید وامریکا نیز دیگر نمیتواند سخن از واژگون شدن نهائی رژیم کمونیستی در چین بمیان آورد وقتی وزارت خارجه امریکا این‌مقدمات را بپذیرد ،وقتی مسئله تصرف چین بدست ملیون که‌در عمل‌غیرممکن‌است رسما و از لحاظ حقوقی نیز افسانه شود ،دیگر موردی برای عدم شناسائی چین باقی نمی ماند ودر آن صورت چگونه میتوان از عضویت چین در سازمان ملل متحد ممانعت کرد ؟

تاکید بر اصل عدم توسل به قوه قهریه ، بدین ترتیب ، با هدفهای نهائی سیاست امریکا وتعهدات ضمنی آن کشور در برابر ملیون چین‌منافات دارد .حکومت فرمز نمی تواند اعمال زور را نفی کند ، زیرا در آن‌صورت موجودیت خود رابعنوان مدعی‌حاکمیت بر خاك اصلی چین نفی کرده است.

در این ماجرائی که گلوله های‌توپ و بیانیه های تبلیغاتی در خاور دور بر پا کرده است ، سهم ملیون‌چندان کمتر از کمونیستها نیست .اگر در ساحل فوکین چهار هزار توپ‌کمونیست مستقر شده است ،در جزایر کوچك کموی و ماتسو نیز یکصد هزارسرباز آماده بجنك ملیون ـ یکسوم ارتش آن کشور ـ متمرکز گردیده است .اگر کمونیستها دائما دم از آزاد کردن‌فرمز می زنند و به تصرف جزایر ساحلی قانع نیستند ،ملیون نیز لحظه‌ای از تکرار ادعای خود نسبت به خاك‌اصلی چین دست بر نمیدارند وجزایر ساحلی را صرفا بمنظور در دست داشتن پایگاهی برای حمله نهائی به چین نگهداشته‌اند.

امریکائیها تنها با سماجت کمونیست های چین رو برو نیستند .آنها دررفتار با متحدین خود در فرمز دچار مشکلات سخت تری میباشند واصل حقوقی‌که مبنای دیپلماسی امریکا در این لحظه معین قرار گرفته برای هر دو طرف بیك اندازه غیر قابل قبول است.

با اینهمه مقتضیات سیاسی که از هر اصل حقوقی بالا تراست حکم می کند که امریکا کموی وماتسو را به قدرت نظامی کمونیستهای چین تسلیم نکند .در این تردید نیست که این جزایر را باید از صورت بمب‌ساعتی خاورد ور بدر آورد و هر گونه امکان تصادم بر سر آنها را از میان برد.

ولی این کار باید در محیط آرام‌تری صورت گیرد .عقب نشینی امریکا در برابر تهدیدات کمونیستها ـ آنهم پس از تعهدات صریحی که حکومت امریکا در دفاع از جزایر کرده است ـ ضربت مرگباری بر مواضع دنیای‌غرب در سراسر خاور دور خواهد بود.

در باره گذشته ،سه سالی‌که پس از بحران ۱۹۵۵ در آرامش گذشت وهیچ مورد استفاده دیپلماسی امریکا قرار نگرفت ،میتوان انتقادات بسیاری‌کرد. اما اکنون که کار بدینجا کشیده‌است توقع تسلیم از بزرگترین قدرت جهان نمی توان داشت .جنگها را عموما اشتباهات بوجود می آورد .زیرا گاهی انسان ناچار است پای اشتباهات خود بایستد.

ساعات کار ـ صبح ازساعت ۸ر۵ تا ۱۲ر۵
بعدازظهر ازساعت ٤ تا ۸ر۵
آ ـ ۲۲٤۸۰

**انجمن فرهنگی ایران وفرانسه**

نشانی :خیابان شاهپور علیرضا (حشمت‌الدوله سابق) نمره ۱۷۸
**نام‌نویسی برای کلاسهای زبان فرانسه**
روزهای پنج‌شنبه ۳مهر، شنبه ۵مهر، دوشنبه ۷مهر، سه‌شنبه ۸مهر، وپنج‌شنبه ۱۰مهر ۱۳۳۷ از ساعت ۳تا٦بعد ازظهر انجام خواهد شد.
کلاسها از روز شنبه ۱۲مهر ۱۳۳۷ آغاز خواهد شد وپس ازاین تاریخ تقاضای ثبت نام پذیرفته نخواهد شد.
۱ـ۳ آ ـ ۱٤٥۹۱

**قابل توجه داوطلبان متفرقه**

کلاسهای آموزشگاههای شبانه خزائلی از اول تا نیمه مهر ماه بتدریج گشایش میابد در برنامه سال جاری علاوه بر پروگرام معمول‌دوره‌های (ابتدائی، متوسطه، کلاسهای کنکور دورهٔ عالی زبان) در روزهای تعطیل نمایش فیلمهای علمی وآموزش زبان بوسیله صفحه ونوار وکارهای آزمایشی پیش بینی شده وتعلیم خط ونقاشی بوسیله یکی از هنرمندان برجسته در ضمن برنامه دوره اول منظور گردیده است داوطلبان‌میتوانند همه روزه صبح وبعد از ظهر جهت نام نویسی مراجعه نمایند
نشانی شاه‌آبادظهیرالاسلام آموزشگاههای‌شبانهٔ‌دخترانه‌وپسرانه‌خزائلی.
۱ـ۳ آ ـ ۲۲۳۸٤

**کلاسهای شبانه گروه فرهنگی هدف**

دردبیرستان شماره ۲ دختران ـ کلاس مخصوص بانوان
خیابان شاه نزدیك چهارراه شاه تلفن ٤۰٦۹٥
دبیرستان شماره ۳پسران
خیابان ژاله اول کوچه فلاح تلفن ۳۲٥۲۲
دبیرستان شماره ۱ پسران
خیابان پهلوی تلفن ٦٦۸۲۳
نام نویسی همه روزه ازساعت ٥تا ۹ بعدازظهر۱ ـ٤ ۱ـ ۲۱٤۳۰

دکتر رشتیان ـ ارتو دونتیست
ازمسافرت اروپا مراجعت وبا تعیین وقت قبلی پذیرائی مینماید.
خیابان شاهرضا ـ چهارراه خیابان صبا تلفن ٦٥۰۳٦
۱ـ۲ آ ـ ۱٤٥۹٥

**دکتر ابراهیم صفرزاده** ازمسافرت ترکیه مراجعت‌نموده کمافی‌السابق ازمرضای‌محترم‌درمطب‌خود (میدان‌مخبرالدوله) پذیرائی مینماید ۱ـ۳ آ ـ ۱٤۷٥٥

**دبستان سراج**

درکلیه کلاسها انگلیسی وکاردستی تدریس میشود وسیله آمد و رفت آماده است نشانی کمرك امیریه به تلفن ۲۰۹۳۱ آ ـ ۱٤۷۳۹

فامیلهای **میرهادی ـ میراشرافی ـ عزیزی ـ میرفخرائی طیبی ـ همایون ـ مجدالاشرافی** درگذشت شادروان **سید عبدالله میرهادی** را به اطلاع اقوام و دوستان و آشنایان میرساند. مجلس‌ختم فقیدسعید روزچهارشنبه دوم مهرماه ۳۷ ازساعت چهار الی‌شش بعدازظهر درمسجد کاظمیه واقع درخیابان ری منعقد و مجلس زنانه نیز درهمان روز و ساعت درمنزل شخصی آن مرحوم واقع درخیابان آصف کوچه میرهادی برگزار خواهد شد.
**سیدمحمد میرهادی ـ سیدیوسف‌میراشرافی ـ سید عبدالرحیم عزیزی ـ سیدبدیع‌عزیزی ـ سیدباقر کاظمی ـ سید مهدی‌میراشرافی ـ اردشیرمیرهادی ـ نصرت‌اله میرهادی سیدکاظم‌طیبی ـ ابوالفتح‌همایون ـ امین‌میرهادی ـ میرفخرائی سیدمحمد مجدالاشرافی** آ ـ ۱٤۸۲۷

از آقایان علماء اعلام وبازرگانان واصناف وکلیه سروران معظم که باشرکت‌خود درمراسم تشییع و حضور درمجالس ترحیم وختم شادروان مرحوم سیدجعفر حجازی درکاشان اظهار لطف و همدردی فرموده ویا بوسیله نامه وتلگراف‌بذل مرحمت‌نموده‌اندبدینوسیله مراتب‌سپاسگزاری خودرا تقدیم وچنانچه دراثر تالمات روحی تاخیری درعرض تشکرات حضوری رخ دهد پوزش میطلبیم.
خانواده‌های **حجازی ـ توسلی ـ احسان ـ صحت ـ غفاری ـ فلاح ـ مدیحی ـ مدرس ـ حائری ـ فاطمی ـ مؤیدی کاشانچی ـ بلورچی ـ سنائی ـ تسلط** آ ـ ۲۲٥٤۰

**سپاسگزاری و پوزش**

از ذوات معظم و دوستان گرامی‌که درمصیبت وارده فوت‌ناگهانی شادروان سیدحبیب‌اله دهناد طباطبائی‌باابراز لطف وبزرگواری درمراسم تشییع ومجالس ترحیم و مزار آن مرحوم شرکت (مخصوصا جناب آقای شریعت ریاست محترم گمرك تهران) و موجبات تسلی مارا فراهم نموده‌اند صمیمانه سپاسگزاریم چنانچه‌براثرتالمات روحی‌درشرفیابی وعرض تشکرات حضوری تاخیر شود امید عفو داریم
آ ـ ۱٤۷۹۷ **خانواده دهناد طباطبائی**

**دکتر معانی**
امراض مقاربتی ـ مجاری ادرار
امراض‌زنانه وسستی خیابان‌فردوسی
مقابل بانك ملی مرکز.
۱ـ۱۰ آ ـ ۱۳۳۳۳

**آخرین متد درمان سوزاك حاد**
مزمن وضعف قوای تناسلی دکتر عباس جنابزاده دارای گواهینامه از دانشکده طب فرانسه منوچهری مقابل کوچه دبیرستان ژاندارك
آ ـ ۱۳۷۷۹ ۱ـ۲۰

**صدوری תפילה לחנים**
**انواع سیدورهای ـ کیپوری موعدی وهفتگی رسید**
کتابفروشی پارس‌خیابان فردوسی شماره ۲٥۳ (مقابل فروشگاه)
۱ـ٥ آ ـ ۲۲۳٦۰

**آموزشگاه ملی شهپر تجریش**
برای کودکستان واز کلاس اول ببالا ثبت نام میکند.

**دبیرستان تمدن** تاسیس ۱۳۰٦
دارای دوره کامل متوسطه طبیعی وریاضی
دانش‌آموز میپذیرد
نشانی: نادری کوچه شیروانی تلفن ٤٤٦۳۷
۱ـ۷ آ ـ ۱۲۸۲۱

**انستیتوی‌زبانهای خارجه دکتر کیانی**
کلاسهای ـ آلمانی ـ انگلیسی ـ فرانسه خودرا با همکاری دبیران اروپائی از اول مهرماه افتتاح مینماید.
نشانی ـ خیابان هدایت چهارراه خیام دبیرستان‌ایران‌شهر
۱ ـ ۲ آ ـ ۱٤٦۹۷

**بیماریهای آمیزشی ـ مجاری ادرار ـ بستی‌وناتوانی میدان بهارستان**
خیابان صفی علیشاه ۱ـ۱۲ آ ـ ۱۲۷۹۳ دکتریحیی‌صدری

**مژده باهالی ومسافرین محترم مشهد مقدس**
مهمانخانه تقدیسی بابهترین بنا ومجهزترین وسائل آسایش زندگی وبرق وآب لوله وتختخوابهای مدرن افتتاح وآماده پذیرائی از همگان است. ۱ـ۱۰ آ ـ ۱۳٦۳۷

**کتاب خوب**
دانش‌آموزان را بشوق می‌آورد ومعلم را دلگرم میسازد
**سیکل اول**
**جبر ـ حساب ـ رسم ـ هندسه**
مصوب کمیسیون رسیدگی بکتابهای درسی تالیف آقایان:
**قدرت‌الله پورفتحی ـ نجم‌الدین‌طاهری ـ خلیل قره‌گوزلو ـ هادی فرحی ـ صمصام‌الدین علامه ـ خانم ممقانی.**
ازچاپ خارج شد. خواهشمنداست جهت مطالعه وطرز چاپ وقیمت‌آن باکتابفروشی برادران علمی مکاتبه فرمائید.
تهران ـ اول بازار سلطانی تلفن ۲٦٦۳۷
آ ـ ۲۲٤٤٦ (سپیده)

**دبستان‌شهیدی‌ودبیرستان‌جهان‌دانش کرج**
دانش‌آموز می‌پذیرد ودرتمام کلاسها انگلیسی وکارهای هنری تدریس میشود. ۱ـ۳ آ ـ ۲۲۲۳٤

**کتابهای ابتدائی زیر طبق تصویب‌نامهٔ وزارت فرهنگ مخصوص سال ۱۳۳۷ بوسیله**
مؤسسه چاپ و انتشارات امیرکبیر
منتشر گردید
**تعلیمات مدنیه بهمنیار**
مخصوص کلاسهای پنجم و ششم ابتدائی
**تعلیمات دینی بهمنیار**
جهت کلاسهای سوم وچهارم وپنجم و ششم ابتدائی
**اخلاق بهمنیار**
برای سال پنجم و ششم ابتدائی
**انشاء و نامه‌نگاری بقا**
مخصوص سال پنجم وششم ابتدائی
دانش آموزان عزیز کتابهای بالا را از فروشگاههای امیرکبیر شاه‌آبادو ناصرخسروو سایر کتابفروشیهای‌معتبر تهران تهیه فرمایند.
نمایندگان شهرستانها مقدارمصرفی‌خودرا درخواست‌نمایند
۱ـ۲ آ ـ ۲۲٥٤٤

**آقایان دبیران عربی**
دوره عربی برای‌کلاسهای اول ـ دوم وسوم دبیرستانها مصوب کمیسیون رسیدگی بکتابهای درسی
**تالیف آقایان:**
**یوسف وخشورزاده ـ بهرام یاری اهری**
**سیدحسین میرعلی اکبری**
**دبیران دبیرستانهای کشور منتشر گردیده**
خواهشمنداست قبل ازدستور خرید کتاب جهت مطالعه وطرزچاپ‌وقیمت‌آن باکتابفروشی برادران علمی اول بازارسلطانی‌مکاتبه‌فرمائید. تلفن ۲٦٦۳۷
آ ـ ۲۲٤٤۸ (سپیده)

**گروه فرهنگی هدف**
**دبیرستان شبانه‌شماره ۱ آقایان**
دارای کلاسهای کامل متوسطه وکلاسهای کنکور پزشکی وفنی
خیابان پهلوی ـ تلفن ٦٦۸۲۳
**دبیرستان‌شبانه‌شماره ۲ آقایان**
**دارای کلاسهای کامل متوسطه**
خیابان ژاله، اول‌کوچه فلاح، تلفن ۳۲٥۲۲
**دبیرستان شبانه شماره ۲**
**مخصوص بانوان**
**دارای کلاسهای کامل متوسطه**
خیابان شاه، نزدیك چهارراه شاه، تلفن ٤۰٦۹٥
۱ـ٤ آ ـ ۲۲۳۸۰


درگذشت نابهنگام **بانو زهرا زکریائی** متعلقه آقای حسین زکریائی (معین‌البکاء) اراکی را باطلاع دوستان و آشنایان میرساند مجلس ترحیم مردانه روزچهارشنبه ۲ر۷ر۳۷ از ساعت ٤تا٦ بعداز ظهر درمسجدصاحب‌الزمان واقع‌درانتهای خیابان شاهپور وزنانه درهمان روز وساعت درمنزل آقای‌بزرگمهر درانتهای خیابان‌مزبورکوچه زمانزاده منعقد خواهد بود.
**غلامرضا زکریائی ـ محمدرضا واسداله بزرگمهر ـ عیسی وصدرالدین ابطحی ـ احمدومحمود و رضا پازری ـ اکبر شایان‌فر ـ علی‌مذهبی ـ حسن‌هاشمی** آ ـ ۱٤۷٤۱
بعموم بازماندگان آنمرحومه مصیبت وارده را تسلیت می دهیم

خانواده‌های **رئوف حقیقی ـ دیبائی ـ مفیدی ـ نجم‌آبادی افشار ـ تمجیدی**
بانهایت تاسف بدینوسیله فوت مرحومه مغفوره **بانو مریم رئوف حقیقی** را باطلاع فامیل و دوستان میرساند مجلس ختم مردانه روزپنجشنبه ۳ر۷ر۳۷ ازساعت ٤ تا٦ بعداز ظهر درمسجد مرحوم حاج‌شیخ‌هادی نجم‌آبادی واقع درخیابان حاج‌شیخ‌هادی وختم زنانه چهارشنبه۲ مهرماه درمنزل آن مرحومه منعقد میباشد.
**فخرالزمان رئوف ـ امیررئوف ـ بدری‌رئوف ـ شمسی رئوف ـ حاج‌علی‌اصغر دیبائی ـ جلال‌الدین‌مفیدی ـ محمود دیبائی ـ فاطمه مستوفی ـ رفیه‌افشار ـ هاشم تمجیدی پرویز دیبائی** آ ـ ۱٤۸۰۳
بعموم بازماندگان آنمرحومه مصیبت‌وارده را تسلیت می‌دهیم

**باطلاع میرساند روزپنجشنبه سوم مهرماه مصادف با یکمین سال درگذشت همسر عزیزم مرحوم عبدالرزاق‌رزافی وکیل پایه یك‌دادگستری است هزینه مراسم یادبود برای شادی روح آنمرحوم بمصرف امور خیریه خواهد رسید**
آ ـ ۱٤۸٦۷ **منیر رزاقی**

فوت مادر بسیار عزیزمان **خانم زهرا عطیفه** را باطلاع خویشان میرساند بنا به اراده آن مرحومه مخارج مجالس ترحیم صرف بنای دیوار گورستان قریه ونك خواهد شد.
**باقر ـ رفعت ـ کاظم ـ ایرج ـ فائزه ـ فریدـعطیفه**
بعموم بازماندگان آنمرحومه مصیبت‌وارده را تسلیت می دهیم

درگذشت جوان ناکام **احمدحسینیان طهرانی** را در آمریکابعلت تصادف‌بااتومبیل باطلاع خویشان و دوستان میرساند مجلس ختم مردانه درمسجد سید عزیزاله از ساعت ۹ تا ۱۱ دوم مهر و ترحیم زنانه از صبح همان روزدرمنزل شخصی واقع در لاله‌زارنو خیابان کوشك‌منعقد می باشد.
**حاج محمود حسینیان تهرانی ـ حاج‌سیدمحمد علوی حسینیان ـ حاج‌مهدی برادران ـ حاج‌آقامیرعلوی ـ حاج سیدرضاعلوی ـ محمدهاشمی ـ مصطفی هاشمی ـ آقاجان هاشمی ـ آقامحمودعلوی ـ ایرج‌پورآرین ـ امیربهمن‌سیروس**

بدینوسیله فوت‌مرحوم ستوان یکم **حاجی‌اسماعیل‌ایرانی افسربازنشسته شهربانی کل** باطلاع عموم میرسد مجلس ختم آن شادروان از طرف شهربانی ازساعت ٤بعدازظهر تاروزچهارشنبه ۲ر۷ر۳۷ درمسجدمجد منعقد میشود
آ ـ ۱٤۷۷۳ **شهربانی کل‌کشور**

بدینوسیله فوت مرحوم **حاج‌علی افشار** پدرعزیز خود را باطلاع اقوام و دوستان آنمرحوم میرساند مجلس‌ترحیم ازساعت ٤ الی ٦ بعدازظهر روزچهارشنبه دوم مهرماه ۱۳۳۷درمسجد بنی‌هاشمی واقع درخیابان گرگان منعقد میباشد ونیز مجلس ختم زنانه در روز مذکور همان‌ساعت منزل‌قدرت‌اله افشار مقابل مسجد بنی‌هاشمی‌کوچه افشار منعقد است با تشریف‌فرمائی خود روح آن مرحوم را شاد فرمائید.
**عزت‌اله افشار ـ قدرت‌اله افشار ـ فرج‌اله افشار ـ حسین‌افشار ـ محمدعلی ولیمی ـ حسین‌شیرازی ـ رجب علی کاظمی** آ ـ ۱٤۸۲۱
بعموم بازماندگان آنمرحوم مصیبت‌وارده را تسلیت می‌دهیم

**بقیه آگهی‌های ترحیم وتسلیت درصفحه هفدهم**

# لبنان

بقیه از صفحه اول

کسی درکوچه و خیابان دیده نمی شود . صدای شلیك بطور نامرتب دربیروت و حومه آن شنیده میشود بعضی‌از دسته‌های مردم غیرنظامی نیز مسلح هستند .

**برای نیروهای آمریکا**

سخنگوی نیروی نظامی آمریکا دربیروت اظهار داشت که مقررات مربوط بمنع عبور و مرور درشب برای افراد نیروی نظامی آمریکا نیز برقرار گردیده و تامدت‌چهار روز ادامه خواهد یافت ولی تدابیر احتیاطی دیگری اتخاذ نشده‌است.

فواد شهاب که دریست ریاست جمهوری مستقر گردیده و مورد پشتیبانی هردوطرف یعنی شورشیان طرفداران حکومت سابق میباشد امروز صبح درعمارت پارلمان‌مراسم تحلیف را بجا میآورد . رهبران هردو طرف دم از آشتی میزنندولی هنوز آثاری از توافق نظر بین‌آنها معلوم نیست . رهبران شورشیان اصرار میورزند که فواد حداد را برکنار نموده‌اند . پیرکامیل رهبر حزب فالانژیست اظهار امیدواری کرد که حداد هرچه زودتر پیدا شود و از بروز مشکلات جلوگیری بعمل آید .

**تخلیه لبنان**

سخنگوی نیروی نظامی آمریکا خاطرنشان ساخت که اوضاع کنونی اجرای برنامه نیروی نظامی آمریکا را برای تخلیه خاك لبنان بتعویق نخواهدانداخت ولی‌مشارالیه ازدادن توضیحات بیشتردراین باره‌خودداری کرد .

سخنگوی سفارت آمریکا در بیروت گفت : هراقدامی که موجب بهم خوردن نظم و یا بروزاختلاف بین دسته‌های‌مختلف لبنان ... بشود موجب تاسف آمریکا خواهد بود. بطوریکه شایع است نیروی نظامی آمریکا درنظر دارد بزودی‌سلاح ها و وسائل سنگینی‌را که پس‌از انقلاب عراق به بیروت پیاده شده‌از این شهر خارج کند . این لوازم هم‌اکنون دربندرگاه بیروت بسته‌بندی شده و آماده خروج میباشد ولی هنوز درمورد خروج سربازان آمریکائی از لبنان خبری انتشار نیافته است . آمریکا درحدود ۹ هزار نفر سرباز و تفنگدار دریائی دربیروت متمرکز ساخته است .

**سنگر بندی**

بیروت- رویتر -دیروز همزمان‌با استعفاء دولت موافق غرب لبنان سنگرهای بیشتری درنقاط مختلف بیروت ساخته میشد .برای اولین بار بعد از سه هفته دیروز بمبی در مرکز بیروت منفجر شد که‌خساراتی وارد کرد اما کسی بهلاکت نرسید. درحومه بیروت گاراژی طعمه حریق شد وبه سه اتومبیل آسیب فراوان رسید .

اعضاء حزب فالانژدر سراسر محله های خود مستقر شده وبا تفنك - لپانچه ومسلسل سبك مجهزشده‌اند این عده با استفاده ازسنگهای کف خیابان -شاخه‌های درخت وتیرهای برق سنگرهائی در پیرامون مرکز حزب خود ایجاد کرده‌اند .

بقرار اطلاع در۲۴ ساعت گذشته بیش از هزار تن از طرفداران مسلح حزب فالانژ وارد بیروت شده اند .

یك سخنگوی حزب فالانژ گفت که چندین هزارتن‌دیگراز طرفداران این حزب منتظردستور رهبران‌خود هستند تابسوی بیروت رهسپارشوند.

**اعتصاب عمومی**

دیروز ناقوسهای کلیساها در بیروت بصدا در آمده واعتصاب عمومی فالانژیستها را اعلام‌کرد .

برای اولین مرتبه پیروان مذهب مسیح در محله های‌خود پشت‌سنگر از گرفته وافراد مسلح‌رابپاسداری داشتند .

گشتی های نظامی در کوچه و خیابانهائی که تقریبا خالی ازجمعیت بود به پاسداری مشغول شدند ارتش شب ساختمان پارلمان را تحت حفاظت قرار داده است .

براثرمحدودیت‌عبورو مرور عده‌ای خانواده‌ها امروز صبح چیزی‌برای خانه خود نداشتند. تعدادمحدودی از کاکین حتی درمحله آمریکائی‌و اروپائی نشین دیروزوامروز بازبودند تقریبا کلیه نمایندگیهای سیاسی بیروت تعطیل هستند .فقط سفارت فرانسه وچند سفار تخانه دیگر قبول کارند .

**خسارت شده**

تظاهراتی که دیروز در بعضی‌از نقاط بیروت وحومه آن صورت گرفت نشان میدهد که مسیحیون بر این عقیده‌اند که به‌آنها خیانت شده‌است عده‌ای ازفالانژیستهااظهار میداشتند که‌ژنرال فواد شهاب را نخواهند گذاشت که وارد بیروت شود ودر مراسم تحلیف شرکت کند .

هنوز فالانژیستها با شورشیان روبرو نشده‌اند.اماشایعات دامنه‌داری دربیروت حکمفرماست که فالانژیستها بزودی دست باغتشاشات خواهند زد .

دیروز ایستگاه رادیوئی‌غیرقانونی فالانژیستها که خودرا «صدای‌لبنان» خطاب میکند بااحتیاط گزارش داد که اقداماتی برای تشکیل یك دولت لبنان آزاد که بتواند عدالت را درکشور مستقر ساخته و دست خائنین راکوتاه نماید درحال انجام گرفتن است .

**بامریکا میرود**

کامیل شمعون در مراسم انتخاب رئیس جمهوری‌جدید شرکت‌نخواهد کرد . وی در کاخ ریاست جمهوری منتظر ورود ژنرال فواد شهاب از پارلمان خواهد بود . بعداز گفتگوی کوتاهی کامیل شمعون کاخ‌ریاست جمهوری را ترك گفته و عازم‌دهکده بیلاقی در نزدیکی‌بیروت‌خواهد شد. وی ممکن است برای گذراندن مرخصی بامریکا مسافرت کند .اما بطوریکه اظهار داشته درمبارزات سیاسی در داخل لبنان شرکت خواهد کرد . شمعون رهبر حزب سیاسی جدیدی بنام حزب لیبرال ملیون است و امیدوار است که در انتخابات آینده این حزب رل مهمی در پارلمان بازی کند .

**از روز اول**

بیروت -رویتر- فرماندهی نیرو - های‌انقلابی‌لبنان‌طی‌نشریه مخصوصی که دیروز دربیروت پخش کرد طرفداران کامیل شمعون را متهم نمود که ازهم‌اکنون مقدماتی فراهم کرده‌اند که در مقابل ژنرال فواد شهاب رئیس‌جمهور جدید اشکالاتی بوجود آورند واز همان روز اول مانع کار او گردند و بدین ترتیب نظم و آرامش بیروت رابهم‌بزنند .

درنشریه مزبور از تمام مردم‌لبنان تقاضاشده‌است که یك دل ویك‌زبان بایکدیگر همکاری کنند وازاین بی‌نظمی و اغتشاش جلوگیری‌نمایند

**وضع وخیم است**

بیروت- یونایتد پرس - عادل عسیران رئیس پارلمان لبنان امروز گفت که اوضاع این کشور بسیار وخیم است .

گزارش میرسد که براثر تیر- اندازی دو نفر در بیروت کشته شده‌اند سراسر پایتخت سنگربندی شده وانتظار حوادث شومی‌میرود .

## فرانکو تفریح میکند

اسپانیا -ژنرال فرانسیسکو فرانکو رئیس دولت اسپانیا باتفاق سه تن از نوه هایش روی عرشه کشتی «نیلگون» تفریح میکند این کشتی در مقابل بندر «لاکورونا» لنگر انداخته‌است .

## مارشال ژوکف بازنشسته شد

اسلو - یونایتدپرس - ایلیاارنبورك نویسنده معروف روسی که اینك در اسلو بسر میبرد فاش ساخت که مارشال ژوکف وزیر دفاع سابق روسیه بازنشسته شد ه‌است .

ارنبورك که در یك مصاحبه مطبوعاتی سخن میگفت افزود که دیمتری شپیلف وزیر خارجه اسبق شوروی اکنون ایام تعطیلات خودرا در مسکو میگذراند .

## خروشچف همیشه‌عقیده‌خود را تغییر میدهد

پاریس - رویتر - محافل دولتی فرانسه اظهار داشتند که سخنان خروشچف مبنی‌بر اینکه عناصر ارتجاعی فرانسه بااستفاده از نفوذ و احترام دوگل فرانسه را در آستانه یك دیکتاتوری فاشیستی قرار داده‌اند مداخله در امور داخلی فرانسه است. ولی همین محافل افزودند که اظهارات خروشچف اهمیت چندانی ندارد زیرا خروشچف اغلب پس از آنکه مطالبی گفت عقیده خود را تغییر میدهد .

## سرانجام شرمن آدامس استعفا کرد

شرمن آدامس

واشنگتن -آسوشیتد پرس- شرمن آدامس ازمشاورین درجه اول آیزنهاور که مدتی درمعرض انتقاد شدید مخالفین قرار داشت استعفا داد. پرزیدنت آیزنهاوربا کمال تاسف استعفای اوراپذیرفت.

آدامس درباره علت‌عدم استعفای خود دربحبوحه جنجالی که‌بوجود آمده گفت من‌گناهی مرتکب‌نشده بودم واگر استعفامیکردم حمل بر اقرار ضمنی بانجام تقصیری از ناحیه من‌میگردید.

شرمن آدامس چندی پیش‌متهم شده‌بود که‌یك‌بارانی بعنوان‌هدیه دریافت داشته ودراطراف این موضوع سروصدای بزرگی برپاشد

## اتومبیلهای عادی نمیتوانندفاروق را حمل‌کنند

**پادشاه سابق مصر اتومبیل خودرا بعلت آنکه نمیتوانست براحتی درآن بنشیند برای‌کارخانه پس فرستاد**

نایل -خبرگزاری فرانسه -فاروق پادشاه سابق مصر دیروز اتومبیلی‌را که بمبلغ یازده میلیون لیر ایطالیائی ازیکی ازکارخانجات آمریکائی خریداری کرده بود پس‌فرستاد .

فاروق مدعی است که اتومبیل مزبور آنطور که‌سفارش داده بود نیست ووسائل لازم در داخل آن کار گذاشته نشده واز طرفی‌صندلی های آن طوری ساخته نشده که فاروق براحتی بتواند درروی آنها بنشیند . پادشاه سابق مصر بسیار چاق شده و این موضوع راکارخانه مربوطه درسا ختمان صندلی های اتومبیل رعایت نکرده است .

## مندرس ازسیاست خود دفاع میکند

**نخست‌وزیر ترکیه درشهرهای این‌کشور مسافرت کرده وسیاست خودرا تشریح خواهد کرد**

ازمیر - آسوشیتدپرس - عدنان مندرس نخست‌وزیر ترکیه طی بطقی که در ازمیر ایراد کرد گفت که مخالفین او بناحق برخلاف قانون میخواهند زمام امور ترکیه رابدست بگیرند . وی شدیدابحزب جمهوری و عصمت اینونورهبر آن حمله کرد وگفت رهبران‌حزب مزبور میخواهند بدون انجام انتخابات و باایجاد اغتشاش روی کار بیایند . وی‌افزود که بااقدامات غیر قانونی مخالفین شدیدا مبارزه خواهد کرد زیرا آنها مصالح عالیه مملکتی را درنظر نمیگیرند . درمدت دو هفته گذشته این سومین بار است که مندرس مخالفین‌خودرابه اقدام‌برای‌برپاکردن انقلاب در ترکیه متهم ساخته‌است. عصمت اینونور و همکارانش این اتهامات رارد کرده ومدعی شده‌اند که مندرس میخواهد درامور داخلی مخالفین خودراتحت فشار قراردهد. درمورد ۳۵۹ میلیون وامی که از طرف بانك بین‌المللی و متحدین‌غربی ترکیه باین‌کشورورداده‌شده وهمچنین اصلاحات اقتصادی نیز جارو جنجالی درترکیه برپا شده و دولت‌مخالفین خود را بخرابکاری در برنامه های اصلاحات اقتصادی‌متهم‌ساخته است. بموجب این برنامه دولت ترکیه میکوشد که قیمتهای مواد غذائی را تثبیت کند واز تورم پول جلوگیری نماید وحال‌آنکه مخالفین او ادعا کرده‌اند که دولت ترکیه باخرج تراشیهای بیمورد پول این کشوررا بهدر میدهد .

مندرس بیك مسافرت ده روزه در ایالات نزدیك دریای اژه مبادرت کرده و درهریك از این ایالات‌نطق هائی ایراد خواهدکرد .

## الویس پریسلی بابریژیت باردو ملاقات میکند

**مخترع رقص راك‌اندرول درارتش امریکا راننده کامیون شده است. دخترهائی‌که برای استقبال پریسلی آمده بودند براثر تاخیرورود ترن باحسرت‌واندوه‌مراجعت‌کردند**

نیویورك- آسوشیتد پرس -الویس- پریسلی آوازه خوان و قهرمان رقص معروف راك‌اندرول روز گذشته بعنوان یك سرباز ارتش آمریکا عازم ماورای دریا ها شد و اظهار امیدواری کردکه بتواند با بریژیت باردو ملاقات نماید.

هنگامیکه پریسلی در میان افراد واحد تانك از پایگاه نظامی هودتگزاس با ترن وارد بروکلین شد کسی برای او ابراز احساساتی نکرد .ترن با سه ساعت تاخیر وارد شد و بلافاصله‌همه افراد واحد سوار کشتی شده و عازم برمرهاون در آلمان غربی شدند .

**دختران مایوس**

قبلا در حدود یکصد دختر ۱۵-۱۶ ساله در مدخل پایگاه نظامی جمع‌شده بودند تا مقدم ستاره محبوب خود را گرامی دارند ولی چون ترن تاخیرورود داشت این دوشیزگان با کمال حسرت در حالیکه‌مرتبا برگشته وعقب خود را نگاه میکردند از دیدار پریسلی‌محبوب خود محروم شده و آنجا را ترك نمودند

منظره این جمع دوشیزگان در حالیکه با یاس از مدخل پایگاه دور میشدند فوق‌العاده تماشائی بود .

قبل از اینکه کشتی شروع به حرکت نماید پریسلی با خبرنگاران صحبت کرد واز او عکسهای مختلفی برداشتند پریسلی گفت امیدوار است طی ۱۸ ماه اقامت خود در آلمان غربی‌موفق شود با بریژیت باردو ملاقات واز شهر های مهم اروپا دیدن نماید .

وی گفت خیلی مایل است که بار دیگر کار آوازه خوانی را شروع نماید ولی ضمنا از فرصت استفاده نمودو در اروپا آواز خود را تکمیل و یك هنرمند واقعی و کامل شود .

یکی از خبرنگاران پرسید آیاتصور نمیکنید قبل از پایان خدمت وظیفه‌این آهنگهای شما که فعلا محبوبیت‌دارند دیگر مورد پسند مردم نباشد .

پریسلی گفت گمان نمیکنم ولی اگر چنین اتفاقی افتاد منهم راه دیگری در پیش خواهم گرفت کاری که در ارتش امریکا به پریسلی داده شده راندن کامیونهای سبك در لشکر سوم زرهی آمریکا است که در فریبرگر در شمال فرانکفورت مستقر میباشد .

## خلاصهٔ اخبار

دمشق -وزیر برنامه دولت سوریه اظهار داشت که‌مذاکرات‌بین نمایندگان سوریه و نمایندگان شرکت نفت‌امریکا برای افزایش حق‌العبور لوله های‌نفتی در حال پیشرفت است و بزودی قرار دادی در این زمینه امضاء خواهدشد.

***

بستن -زیر دریائی اتمی «اسکیپ» پس از یك مسافرت ۳۱ روزه در زیر آب وارد بندر نیویورك شد .

***

دهلی- رسما اعلام شد که تاکنون ۷۰۰ نفر بر اثر اعتراض بگرانی نرخ خوار بار در ایالت اوتارپرادش باز- داشت شده‌اند .

***

بن -هانزکیلب منشی سابق ادنائر و رئیس کنونی اداره امنیت سازمان همکاری اتمی کشور های اروپائی‌بطور اسرار آمیزی بزندان افتاد روزنامه ها خبر دادند که کیلب باتهام سوءاستفاده از مقام خود بازداشت شد .

## کانگستر بازی در خیابانهای پاریس

**دزدان نقابدار باتومبیل حامل اسکناس حمله‌ورشدند ورفقای آنها بامسلسل خیابان را قرق‌کردند**

پاریس - خبرگزاری فرانسه - یك صحنه واقعی از فیلمهای‌پلیسی و کانگستر بازی دیروز در یکی از خیابانهای پاریس عملی شد جریان قضیه بدین قرار بود که وقتی اتومبیل مخصوص بانك بازرگانی و تجارت فرانسه مبلغ ۱۴ میلیون فرانك اسکناس برای صندوق بانك میآورد بمحض توقف دو نفر نقابدار که دستمالهای سرخ بسر داشتند بشوفر وانت حمله کرده و باقنداق مسلسل سبك او را بیهوش و نقش زمین نمودند و در حالی که یکی از آنها اسکناسها را در اتومبیل خود میگذارد رفقای سارقین که همه نقابدار بودند با مسلسلهای دستی خیابان را قرق کرده و عابرین را از حرکت باز داشتند وقتی پلیس بمحل رسید که کارازکار گذشته و سارقین فرار کرده بودند. چون شبها در پاریس بواسطه اغتشاشات الجزایریها نفرات پلیس بصورت آماده باش هستند وفعالیت آنها بیش از سابق است هنگام روز در خیابانها کمتر افراد پلیس دیده میشوند وکانگستر های قدیمی در این چند روزه از موقعیت استفاده میکنند .


**دکتر طهمورث فروزین**

**جراحی عمومی- بیماریهای داخلی**

**ترك تریاك. شیره وهروئین‌درچهارروز**

بدون ناراحتی، خماری، بیخوابی. سستی ودرد اعضاء

خیابان اسلامبول. مقابل کنتینانتال ۵ره تا ۸بعدازظهر

آ-۲۲۳۷۲



**ازفرداصبح**

بوسیله شرکت «آش.ن.ا.» فصل واقعی بزرگترین و بهترین سینما های پایتخت آغاز میگردد

**سینمای بزرگ سعدی** ودرسالن مجلل **سینمانیاگارا**

**روسانا پودستا**

عالی‌ترین شاهکار صنعت سینمای مکزیك - پرارزش‌ترین ومعروفترین فیلم ستاره زیبا

**رسوا** (دوبله بزبان فارسی)

برنده جایزه فستیوال بین‌المللی کان ۱۹۵۳

وباشرکت هنرپیشگان مشهور فیلم «مبارزه بامرك»

LARED کروکس آلوارادو- آرماندوسیلوستر

**رسوا** - یك فیلم نو- بایك فکرنو- بایك طرز نو!

**رسوا** - مجموعه‌ای از زیبائیهای خیره کننده

**رسوا**- فیلمی که بطور قطع دفعه دوم بیش ازدفعه اول ودفعه سوم بیش ازدفعه دوم از دیدن‌آن لذت خواهید برد.

**رسوا**- اثر بزرگی که درآن **روسانا پودستا** ارزش واقعی خودرا آشکار میسازد.

**شروع سئانس درسینمای بزرگ سعدی**

**۱۰ر۵-۱۲ر۵ صبح ۲ر۵-۴ر۵**

**۶ر۵-۸ر۵ بعداز ظهر.**

آ-۲۲۵۳۴

**رسوا** - اثر هنرمندترین کارگردان سینمای مکزیك **امیلیو فرناندز** میباشد.

**رسوا** - فیلمی که نمایش آن درتهران غوغای جدیدی بپا میسازد.

**رسوا** بوسیله **آلکس فیلیپس** اعجوبه فن عکاسی و فیلمبرداری بیننده را محو ومسحور مینماید.

و بالاخره **رسوا** فیلمی که رکورد فروش کلیه‌فیلم های‌مکزیکی‌راکه‌تاکنون درتهران نمایش داده شده خواهد شکست

**شروع سئانس درسالن‌نیاگارا ۱۰ر۵ صبح ۲-۴-۶-۸ بعداز ظهر.**

**درتراس نیاگارا ۷-۹ بعدازظهر**

ASH. N.A. Co.

درمجمع عمومی سازمان ملل متحد

وزیرخارجه شوروی گفت:

## قصد انهدام چین مانند آنست که کسی بخواهد آب اقیانوسها را بکشد

### برسر مسئله عضویت چین کمونیست درسازمان ملل متحد وطرح موضوع انقلاب مجارستان مباحثات شدیدی رویداد

نیویورک- مجمع عمومی سازمان ملل متحد دیروز دوبار برای رسیدگی به دستور مذاکرات خود تشکیل جلسه داد .

درجلسه اول که‌در ساعت ٦ و پانزده دقیقه بوقت تهران تشکیل شد ۷۲ ماده از دستور جلسات بتصویب‌رسید اهم مواردیکه در دستور مذاکرات گنجانیده شده عبارتند از: مسئله قبرس الجزایر. تحریم‌آزمایشهای‌اتمی خلع سلاح تقلیل بودجه‌های نظامی باوجود مخالفت نماینده افریقای جنوبی مسئله تبعیض نژادی در آن کشور نیز دردستور کار مجمع عمومی قرار گرفت .

نمایندگان مجارستان و شوروی‌نیز باطرح مسئله مجارستان در مجمع عمومی مخالفت کردند نماینده مجارستان گفت در صورت طرح این مسئله هیئت نمایندگی مجارستان از شرکت درجلسات خودداری خواهدکرد

نماینده شوروی‌گفت‌مسئله‌مجارستان از اینرو در مجمع عمومی مطرح می شود که نظر جهانیان را ازمسئله خاور دور منحرف سازند .

سرانجام مسئله مجارستان با ٦۱ رای موافق در دستور مذاکرات قرار گرفت .

مسئله چین کمونیست .

دردومین جلسه مجمع که درساعت ده‌ونیم تشکیل شد مسئله نمایندگی چین کمونیست درسازمان ملل متحد ازطرف نماینده هند مطرح شد و نمایندگان جمهوری متحد عربی برمه اندونزی ،سیلان، نپال و افغانستان ازاین پیشنهاد پشتیبانی‌کردندنماینده هند ضمن اظهارات مشروح خود گفت هدف دولت هنداز این پیشنهاد ایجاد ثبات درخاور دور است. منون افزود که کمیته سیاسی با توصیه‌ای که در مورد مسئله نمایندگی چین به مجمع عمومی نموده از حدود اختیارات خود خارج شده است .

کابوت‌لاج نماینده امریکا گفت باید نظرکمیته سیاسی‌محترم‌شمرده‌شودزیرا هرگونه تغییری درآن به تشدید بحران جهان کمك می‌کند. وزیرخارجه‌شوروی گفت مسئله شناسائی یا عدم‌شناسائی یا چین کمونیست به نظر امریکا واگذار شده ولی‌آنچه مسلم‌است چین کمونیست وجود دارد وبدون عضویت درسازمان ملل متحد هم وجود خواهد داشت .

گرومیکو امریکا را متهم کرد که میکوشد سیاست تجاوزکارانه خود رانسبت به‌چین توجیه نماید. سپس لاج ادعای گرومیکو را دائر براینکه امریکاطی۸سال گذشته فرمزو جزایر پسکادوررا اشغال کرده‌است تکذیب نموده و گفت این ادعا حقیقت ندارد وامریکا هیچگونه مقاصدسیاسی نسبت به چین ندارد ولی مخالف استثمار خارجی است وباتمام قوا میکوشد استثمار درهمه جاپایان یابد .

قصد تسلط

سپس نماینده چین ملی شروع به صحبت کرده گفت چین کمونیست‌قصد تسلط‌برهمه‌آسیا رادارد وسازمان‌ملل متحد هنوز مظهر آمال وآرزوهای‌بشر

برای آینده بشمار میرود ولی‌شوروی بااستفاده ازوتو جلوی پیشرفت سازمان را سد کرده است .

بانو آگاروسلی رئیس‌هیئت‌نمایندگی سوئد درسازمان ملل متحد گفت که موافق باپیشنهاد اصلاحی نماینده هند درباره عضویت چین‌کمونیست میباشد وپیشنهاد کرد که مجمع‌عمومی با بحث دراین مسئله قبولی یا عدم قبولی چین کمونیست رادرسازمان ملل متحد اعلام وباین وضع پایان دهد .

صلح درخاوردور

دراین موقع‌باردیگرنماینده امریکا آغاز سخن‌کرده‌گفت برعکس ادعای نماینده شوروی‌امریکاخواهان برقراری‌صلح در خاور دور میباشد و کلیه بیانیه‌های ایزنهاور دلیل اثبات این مدعااست لاج گفت‌بمباران‌کموی‌ازطرف کمونیست ها تابحال هزاران نفر تلفات ببار آورده است ووظیفه شوروی است که چین کمونیست راوادار به‌ترك این روش نماید .

گرومیکو درپاسخ اظهار داشت که امریکا هدفی جزانهدام چین‌کمونیست ندارد ولی‌این امید آنها درست مانند آن است که بخواهند آب اقیانوسهارا بکشند .

گرومیکو ضمنا از روش شارل مالك رئیس مجمع عمومی در جریان‌مذاکرات مجمع اظهار نارضایتی کرده گفت وی سعی میکند در جریان مذاکرات اعمال نفوذ کرده ازدسته معین‌طرفداری نماید .

جلسه مجمع عمومی درساعت ٦ بعد ازظهر امروز بوقت تهران باردیگر، برای ادامه بحث درمورد عضویت چین کمونیست تشکیل جلسه خواهد داد

(رویتر- آسوشیتدپرس -خبرگزاری فرانسه)

## تروریسم وحشتناك درسراسر فرانسه ومستعمرات

### برای جلوگیری ازتصویب قانون اساسی جدید ملیون الجزائر دست باقدامات‌شدیدی زده‌اند- چین کمونیست وسودان دولت الجزائر آزاد را برسمیت شناختند

الجزیره - رویتر - شورشیان الجزایر برای‌جلوگیری مسلمانان این سرزمین از شرکت در رفراندوم مربوط بقانون اساسی جدید فرانسه دست به تروریسم وایجاد وحشت شدیدی زده‌اند .

در سیدی شیخ واقع در جنوب استان اوران شورشیان بدسته‌ای از سربازان فرانسوی شبیخون زده شانزده سرباز را کشته و یازده نفر دیگر را مجروح ساختند طبق اظهار مقامات فرانسوی چهار نفر از شورشیان در این زدو خوردبقتل رسیدند .

در ۲۵ میلی مغرب استان اران شورشیان پانزده نفر از مسلمانان ساکن قریه رنه را بطرز فجیعی کشتند. بعد از اینکه این عده از دستور شورشیان اطاعت نکرده و حاضر نشدند که در رفراندوم‌شرکت نکنند افراد شورشی گردن آنها را زدند .

مقامات فرانسوی اقدامات نظامی شدیدی بعمل میاورند تاتروریسم شورشیان را خنثی نمایند .

**حمله از خاك تونس**

الجزیره - خبرگزاری فرانسه دیروز چندین زدو خورد خونین بین نیرو های فرانسوی و شورشیان در مرز الجزایر و تونس روی داد .

شورشیان از داخل خاك تونس به پستهای نظامی فرانسوی حمله کردند. در این ماجرا چندین نفر کشته و عده‌ای مجروح شدند .

**بازرسی هواپیما ها**

پاریس - رویتر - مقامات‌پلیس فرانسه تمام خطوط هوائی این کشور را تحت نظر گرفته‌اند زیرا ممکن است الجزایریها بخواهند در هواپیما های فرانسوی بمب بگذارند و خرابکاری کنند. تمام‌اتاقیه‌مسافران و خود آنها بازرسی و هواپیما ها قبل از پرواز جستجو میشوند

**انفجار در کارخانه لاستیك‌سازی**

پاریس - خبرگزاری فرانسه - دیروز انفجار وحشتناکی در یکی از کارخانجات لاستیك سازی اتومبیل در پاریس روی داد. شدت انفجار بحدی بود که چهار نفر کشته و چند نفر دیگر بسختی مجروح شدند .

**۵۹۳ نفر را کشتند**

**الجزیره** - خبرگزاری‌فرانسه - سخنگوی دفتر ژنرال سالان دیروز در الجزایر خاطر نشان ساخت که طی یك هفته از ۱۵ تا ۲۱ سپتامبر ۵۹۳ نفر از شورشیان کشته و ۲۳۸ عدد سلاح جنگی از آنهابغنیمت گرفته شده .

**کشف قبرستان عمومی**

الجزایر - آسوشیتدپرس - مقامات فرانسوی اعلام کردند که یك قبرستان عمومی که در آن ۴۰۰ تا ۵۰۰ جسد از مسلمانان الجزایر وجود داشت کشف شده است مقامات فرانسوی رسما اعلام‌داشتند که اجساد متعلق به اعضای واحد انقلابی الجزایر که تحت فرماندهی سرهنگ امیر قرار دارد میباشند .

اجساد در یك دره عمیق در ناحیه کوهستانی آکفادو کوهستان های کبیلیه یافت شده است .

**چین کمونیست برسمیت شناخت**

پکن - خبرگزاری فرانسه - چوئن‌لای نخست وزیر چین توده‌ای دیروز پیامی برای فرحت عباس نخست وزیر جمهوری الجزایرارسال داشت از طرفی وزیر امور خارجه چین کمونیست طی پیامی که برای وزیر امور خارجه جمهوری الجزایر فرستاده دولت جمهوری الجزایر را برسمیت شناخته است .

بدینترتیب اولین کشورکمونیستی حکومت الجزایر آزاد را برسمیت شناخت .

**یوگسلاوی هم میشناسد**

بلگراد - آسوشیتدپرس-روزنامه بوربا ارگان‌حزب کمونیست‌یوگسلاوی در شماره دیروز خود تشکیل دولت الجزایر آزاد را تبریك گفت و عده‌ای از ناظران خارجی عقیده دارند که این امر مقدمه شناسائی دولت الجزایر از طرف یوگسلاوی است .

**سودان هم شناخت**

قاهره - رویتر - کاردارسفارت سودان اعلام کرد که دولت سودان دولت الجزایر آزاد را برسمیت شناخته است. تنها دولت عربی که تاکنون الجزایر را برسمیت نشناخته لبنان است. محافل عربی انتظار دارند که پس از روی کار آمدن دولت جدید لبنان این کشور نیز الجزایرآزادرا برسمیت بشناسد .

**اعتراض فرانسه**

پاریس - فرانسه‌در موردشناسائی حکومت الجزایر آزاد به دول مراکش وتونس اعتراض کرد .

دولت دوگل بسایر کشورها واز جمله شوروی دراین موردنیز اخطار کرده است .

وزیر خارجه فرانسه گفته است که ممکن است فرانسه روابط خودرا با تونس ومراکش قطع کند .

**دلیل شناسائی**

تونس - آسوشیتدپرس-پرزیدنت بورقیبه اظهار داشت که دولت تونس برای آن مبادرت به شناسائی دولت موقتی الجزایر نمود تافقط کشور های شرقی در این راه پیشقدم نشده باشند زیرا در این صورت این حادثه برای دولت‌موقتی صورت خوبی نداشت .

**شدیدترین زدو خورد**

پاریس - آسوشیتدپرس -امروز پاریس ناظر شدیدترین زدو خوردی بودکه از هنگام اشغال فرانسه‌توسط قوای نازی تاکنون در این شهر سابقه نداشت .

عده‌ای از الجزایری ها صبح‌امروز با مسلسل دستی بیك کامیون‌پلیس حمله کر دنـد و یك ژا نـدارم رامجروح نمودند .ده دقیقه بعدپلیس سه نفر ازآنها را بضرب گلوله از پای در آورد .

درمشرق فرانسه‌در همان هنگام الجزایریها بیك نفر فرانسوی‌شلیك کردند واورا بقتل رسانیدند .

درالجزایر طی نبردی که بین دو دسته‌ازالجزایریهابوقوع‌پیوست ۴۰۰ نفر بیکدیگر حمله کردند طی این نبرد پنج نفر کشته وپنج نفر زخمی ونود نفر بازداشت شدند و پلیس مشغول تحقیق از چهارهزار وششصد نفر مظنون میباشد .

سربازان فرانسوی ضمنا پنج مسلسل و۱٦ تفنك بغنیمت گـرفتند . در جنوب الجزایر پس ازیك زدو خورد دو ساعته سربازان فرانسوی ۲۰٦ نفر از ملیون را محاصره ودستگیر کردند .

## چین کمونیست

بقیه از صفحه اول

است مذاکرات دیروز یکساعت و چهل وپنج دقیقه طول کشید و در پایان سفیر آمریکا گفت که‌ملاقات بعدی روز پنجشنبه‌آینده خواهد بود.

**روبوخامت میرود**

واشنگتن- آسوشیتدپرس-مقامات رسمی آمریکا در باره تحولات خاور دور اظهار میدارند که اوضاع رو بوخامت میرود زیرا مقامات چین کمونیست چنین‌میپندارند‌که آمریکا در سیاست خود نسبت‌بدفاع ازکموی وماتسو بطور قطع مصمم نیست.

درحالیکه آمریکا درجلوگیری ازمقاصد توسعه‌طلبانه کمونیستها کوچکترین تردیدی ندارد.

قرار است که‌همین‌روزها اعلامیه‌ای ازطرف آمریکا صادر وسیاست‌این کشور درباره خاوردور بطور قطع تعیین گردد.

فعالتبلیغات کمونیستها مجددا بحداعلای خودرسیده است مدعی شده‌اند که‌آمریکائیهارا ازفرمز بیرون خواهند ریخت .این لحن‌در واشنگتن عکس‌العمل شدیدی داشته‌است.

**تخلیه ملزومات**

تائیپه -رویتر -دیروز وزارت‌دفاع چین ملی اعلام‌داشت که کشتیهای آن‌دولت خط محاصره کمونیستها راشکسته وملزومات جنگی و خواربار بمقدار قابل ملاحظه‌ای‌در مواحل جزیره کموی تخلیه‌کردند مقامات آمریکائی معتقدند کـه هنوز بمقدار کافی خواربارو‌ملزومات جنگی بکموی رسانیده نمیشود.

دیروز طی‌دوازده ساعت‌توپخانه‌های ساحلی چین‌کمونیست ۳٦۱۵ گلوله توپ روی‌جزیره کموی فروریختند قراراست مقررات سانسور اخبار کموی لغوشود .درمدتی که‌سانسور اخبار برقرار بود ملیون‌سلاحهای نوینی برای مقابله‌با توپخانه۲۰۰ میلیمتری شورویها که‌در مواحل چین کمونیست مستقر شده‌بجزیره کموی واردکرده اند.

**دهمین اخطار**

هنك‌کنك- رویتر- خبرگزاری چین‌کمونیست اطلاع میدهد کـه دولت چین‌برای‌دهمین باربه‌آمریکا اخطار کرد. علت‌این‌اخطار ها در تمام موارد نقض مقررات آب‌های ساحلی آن‌کشور ازطرف کشتیهای جنگی آمریکا ونقض فضای آن کشور ازطرف هواپیماهای آمریکا بوده است.

خبرگزاری چین افزودکه شش کشتی جنگی وارد آبهای فوکین شدند و درهمان موقع ده‌هواپیمای جنگنده برفراز همان منطقه‌بپرواز درآمدند. وحتی یکی‌از آن‌هواپیما ها برفراز خاك اصلی چین پرو نمود .

**برای رسانیدن کمك**

تایپه- خبرگزاری فرانسه-دیروز جلسه مهمی باشرکت فرمانده کل نیروهای آمریکا و وزیر دفاع‌چین ملی درتایپه تشکیل یافت .

یکی‌از مواد اساسی مذاکرات چگونگی رساندن کمك به‌جزیره کموی بوده است .

مقامات چین‌ملی ازطرز رسانیدن کمك بصورت فعلی به‌جزیره کموی راضی نیستند زیرا کمك‌های‌فعلی مایحتاج نیروهای نظامی را کـه اینك درجزیره کموی هستند‌برطرف نساخته و ارتش و اهالی جزیـره کموی احتیاجات فوری بیشتری‌دارند

از طرف دیگر مسئله رفتن مخبرین خبرگزاریهای خارجی‌به جزیره کموی مورد رسیدگی‌قرار گرفته زیرا پیاده شدن روزنامه‌نگاران با اشکالات زیادی مواجه گردیده است .

مقامات سیاسی چین‌ملی دیروز ازپس فرستادن یادداشت خروشچف توسط آیزنهاور اظهار خوشنودی کردند .

**مسئله تقلیل نیروهای کره**

واشنگتن - آسوشیتدپرس - مقامات دیپلماسی اظهار داشتندکه درنتیجه بحران تنگه فرمز و ایجاد حالت فوق‌العاده درآن نواحی کره جنوبی از تقلیل نیروهـای مسلح خودداری کرده است .

ارتش کره جنوبی دارای ۷۰۰ هزارنفر مرکب از ۲۱ لشکر آماده بجنك و ۱۰لشکر ذخیره میباشد .

**تکذیب شد**

توکیو - دولت ژاپن گـزارش مطبوعات توکیو را دائر براینکه وزیران خارجه ژاپن وبریتانیا در دیدار اخیر خود تائید کرده‌اند که جزایرکموی وماتسو بچین‌کمونیست

یکی ازدانشمندان شوروی‌گفت:

## امکان مسافرت بماه درشوروی فراهم شده است

### دراقمار مصنوعی آینده میتوان محلی برای اقامت یك یادونفر سرنشین‌بوجودآورد

پروفسور دوبرونراوف اظهار داشت :با سوخت های شیمیائی معمولی میتوان سرعت یازده کیلو متر در ثانیه را کـه‌لازم است اقمار مصنوعی پیدا کنند به آنها داد.

**محل برای مسافر**

پروفسور مزبور سپس تاکید نمود که میتوان در داخل اقمار مصنوعی آینده محلی برای یك یا دونفر تعیین نمود وبوسیله این اقمار یك مسافرت ده روزه بفضای ماوراء جو کرده ومجددا بزمین باز گشت. برای این مسافرت دانشمندان‌شوروی وسائل تکنیکی وصنعتی در اختیار دارند ومیتوانند انسانهائی را کـه‌به وسیله این اقمار برای یك مسافرت ده روزه بفضای ماوراء جو میفرستند مجددا بزمین برگردانند. تنهامسئله ایکه هنوز در راه مسافرت بماه‌روشن نشده وضع فیزیولوژی‌انسان در این مسافرت است که این موضوع هم بزودی حل خواهد شد.

پروفسور دوبرونراوف در خاتمه گفت بدین ترتیب موفقیت دانش تکنیك وصنعت شوروی مسئله مسافرت بماه را حل کرده وبزودی این مسافرت عملی خواهد شد و بشر پس‌از یك مسافرت ده روزه‌به ماه مجددا بزمین باز خواهد گشت.

ملق است تکذیب کرد .

**بمباران میکند**

واشنگتن - یونایتد پرس -دولت امریکا به‌چین کمونیست اخطارکرد که اگر کموی در آستانه سقوط قرارگیرد جت‌های چین ملی ودر صورت لزوم جنگنده‌های امریکا به مواضع آتشبارهای کمونیستهادر سواحل چین حمله خواهندکرد.

گفته میشود که این اخطاریه در جریان مذاکرات ورشو به سفیر چین کمونیست تسلیم شده‌است .

**بسوی جنك**

واشنگتن - آسوشیتدپرس -سومین جلسه مذاکرات بین ایالات متحده وچین‌کمونیست دروزشو امیدی‌برای شکستن بن بست کنونی فرمزایجاد نکرده‌است .امروز که‌رئیس‌جمهوری از تعطیلات خود در نیویورت‌مراجعت میکند انتظار میرود که دالس وزیر امور خارجه امریکا نظریات خودرا درباره اوضاع حساس خاور دوراعلام دارد .

درمحافل عالی‌نظامی آمریکا این نگرانی وجود دارد که اگر چین کمونیست درباره تصمیم خود مبنی بر تصرف خاك چین ملی بازورتجدید نظرننماید نیروهای آمریکائی‌مقیم فرمز بطرف جنك کشانده خواهند شد .

**بی‌آذوقه مانده‌اند**

تایپه -رویتر-امروز چیان کایشك دستور داد بسربازانی که از کموی دفاع مینمایند دو هفته اضافه حقوق پرداخت شود .

وزارت دفاع چین‌ملی امروز اطلاع داد بعلت بدی هوا تا چند روز آ امکان اعزام کاروانهای دریائی به تنگه فرمز بعید بنظر میرسد .

پادگان ۱۰۰ هزارنفری کموی اکنون بدون آذوقه و بدون‌مهمات مانده‌است وشلیك توپخانه ساحلی این جزیره روبه‌خاموشی میرود.

قبلا برای تااواخر ماه نوامبر این جزیره مهمات وآذوقه‌تامین شده‌بود.

امریکا بچین ملی سه کشتی مخصوص پیاده کردن نیروداده‌است واین کشتیها دیروز بفرمز رسیدند ازاین کشتیها برای اعزام سربازان تازه نفس بکموی استفاده خواهدشد

بقیه در صفحه هفدهم

## ادعای نوه‌نوری سعید ردشد

تل‌اویو - خبرگزاری فرانسه - دادگاه تل‌اویو ادعا نامه آبراهام مازلیه که خود را نوه نوری سعید میداند رد نمود .

دادگاه اعلام کرد که باید قضاوت امر بیکی از دادگاههای دو کشوری که اموال نوری سعید در آنجا میباشد ارجاع شود حال قرار است که دادگاه زوریخ یا لندن بدرخواست نوه نوری سعید رسیدگی نماید .

**چون بانوس زن در مرز نبود مسافرین برگشتند !**

دمشق - آسوشیتدپرس - خبرگزاری خاور میانه ادعا کرد که ماموربن مرزی ترکیه از مسافرت عده‌ای از اتباع جمهوری متحده عرب که عازم ترکیه بوده‌اند در مرز جلوگیری کرده‌اند. این مسافرین زن بوده‌اند و چون در بین ماموربن مرزی ترکیه زنی که آنها را تفتیش کند وجود نداشته ناچار از ورود آنها بترکیه جلوگیری شده است .


## کارخانه صنعتی امید

بزودی بخاری جدیدی‌که درعین حال چراغ خوراك‌پزی نیز می‌باشد. جهت استفاده عموم عرضه میکند

**بخاری امید:** باشعله آبی میسوزد

**بخاری امید:** ارزان ومقرون بصرفه است

**بخاری امید:** هم بخاری، هم چراغ خوراك پزی است

**بخاری امید:** بسیار محکم وزیبا ساخته شده است

نشانی: طهران. خیابان ری. دوراه مهندس. تلفن: ۵۲۳۸۳

آ-۲۲۵۳۸

## کارخانه شیر پاستوریزه تهران

بدینوسیله باطلاع کلیه دامداران میرساند که‌کارخانه درتجدید قرارداد خرید شیربادامدارانی قرارمنعقد خواهد نمود که‌ازپیش‌پرداخت قبلی کارخانه حداکثر استفاده رابرای بهبود وضع دامداری‌خود نموده‌و دستورات فنی کارشناسان مربوطه رامورد اجرادرآورده‌باشند درغیر اینصورت قراردادهای فعلی درخاتمه مدت لغو خواهد گشت.

کارخانه شیرپاستوریزه تهران

آ- ۲۲۵۳۲ ۱-۳

**آگهی دعوت ازسهامداران**

چون مجمع فوق‌العاده شرکت سهامی سامی‌بمنظور اصلاح ماده۲۰و۲٤ اساسنامه شرکت درروز پنجشنبه دهم مهرماه ۱۳۳۷ساعت ٤بعدازظهر درمحل شرکت تشکیل میشود لذاازسهامداران شرکت دعوت میشود که‌درروز وساعت نامبرده درمحل شرکت حضور بهمرسانند.

آ-۱٤۷۹۱

## لقانطه سابق‌درمیدان بهارستان

که دارای‌استخر وسیع بودمجددا باوضع نوینی افتتاح گردیده‌وآماده پذیرائی ازخانواده‌های محترم میباشد. نهاروشام مخصوصا چلوکباب لقانطه بی‌نظیر است. آ-۱٤٤٦۳ ۱-۳

## پوکه پوکه

برای زیرسازی تراس وبام وسایر امور ساختمانی بهرمقدار پوکه ذغال‌سنك بقیمت نازل فروخته ودر سر ساختمان تحویل می‌شود .

کارخانه آجرسازی بهمن دفتر اول خیابان فردوسی تلفن ۳۳۵۳۷ - ۳۷۱۰۸

۱-۵ آ-۲۲۱۷۲

از فرداشب بزرگترین غوغای سینمائی سال بانمایش فیلم باعظمت غول‌آغازمیگردد

## سینما اسکار

پس ازمدتها انتظار اینك باشکوه‌ترین سینما درخاورمیانه افتتاح میشود سینما اسکار بدینوسیله باطلاع عموم میرساندکه فرداشب مخصوص مدعوین بوده وازصبح پنجشنبه پس فردا برای‌استفاده عموم مفتوح است وکلیه مشتریان‌محترمی که درعرض چند روزگذشته برای روز پنجشنبه بلیط تهیه فرموده‌اندخواهشمنداست بموقع تشریف آورده چون پس ازآغاز نمایش هرسانس‌درسهای سالن‌بسته‌وبلیطهای مربوط بهمان سانس ازدرجه اعتبار ساقط خواهد بود.

سینما اسکار تلفن ۳۵۷۹۷

آ-۳۲٤۷٦

HOLLND & SHERY LONDON

پارچه‌های عالی انگلیسی هلند اندشری

ازقبیل : کشمیر - ورستد - ساکسونی - فلانل وغیره

**قواره‌های مخصوص**

**در فروشگاه الگانس**

٤۸٦ خیابان فردوسی ساختمان ارفرانس تلفن ٤۵۰۰۹

آ-۲۳۲۰

## هتل فردوسی

مشهد

خیابان شاهرضا

بهترین محل برای پذیرائی

آ- ۲۰۷٦۸ (۱)

خداحافظی

دراین هنگام که بکشور فرانسه میروم وبعلت کمی وقت موفق‌بدیدار کلیه اقوام ودوستان خود نشدم بدین وسیله خدا حافظی میکنم سلامت‌و موفقیت همگی را آرزومندم .

آ-۱٤۷٤۵ فرخ تیرگری

آ-۲۲۵۰۸

# باکمك های مشترك ایران و یونیسف در بهداشت مادر و کودك پیشرفت‌هائی حاصل می‌شود

آقای دکتر «پیره» رئیس سازمان یونیسف در ایران وعراق بخبرنگار ما اظهار داشت که پیشنهاداتی که جهت تامین اعتبار و بودجه برای بهداشت مادر و کودك در ایران در اوت گذشته به هیئت مدیره یونیسف در نیویورك تسلیم شده بود مورد تصویب قرار گرفته و به نمایندگی یونیسف در ایران نیز ابلاغ شده است .

طی این برنامه اعتباری به مبلغ ۲۳۱۰۰۰ دلار در سال های ۱۹۵۹ و ۱۹۶۰ جهت ادامه توسعه خدمات بهداشت مادر و کودك وآموزش‌در اختیار نمایندگی یونیسف درایران قرار داده شد .

که مبلغ ۱۷۶۶۰ دلار آن باید صرف : تکمیل وسائل آموزشی جهت ۱۱ مرکز آموزشی بهداشت مادر وکودك استان‌ها و۳آموزشگاه بهیاری ـتکمیل وسائل ۶زایشگاه تهیه وسائل اصلی ولازم جهت‌بهبود وضع ۱۰۰ مرکز بهداشت روستائی و نیمه روستائی وتهیه شیرخشك و دواجات مختلف و قرصهای‌ویتامین و صابون جهت توزیع در مراکز بهداشت مادر و کودك بشود ، و مبلغ ۴۲۲۳۰ دلار نیز باید صرف ۵۰ درصدار هزینه دستمزد ۱۴۴ کارآموز بهیار جهت فراگرفتن‌یك دوره ۲۲ ماهه در بهداشت عمومی ویا مامائی بشود وباقیمانده نیزبه مصارف لازم دیگر برسد این‌برنامه متقابلا جهت دولت ایران در قبال اعتبار سال ۱۹۵۹ و ۱۹۶۰ معادل ۱۵۰ر۵۰۰ر۰۰۰ ریال خرج‌خواهد داشت که مبلغ ۷۵ر۰۰۰ر۰۰۰ ریال آن که معادل با ۱ر۰۰۰ر۰۰۰ فعلی و سازمان همکاری بهداشت

پیشرفت بهداشت مادر وکودك قدم مؤثری در پیشرفت بهداشت عمومی مملکت میباشد

دلار میشود تعهد متقابل دولت در سابق) وزارت بهداری بوجودآمد برابر اعتبار فوق‌الذکر یونیسف مسئول هم آهنگ ساختن تمام خدمات بهداشتی مادر و کودك در مملکت میباشد که از نظرات مشاورین سازمان بهداشت جهانی نیز برخوردار بوده و استفاده می‌نماید بعلاوه یك کمیته مشترك ملی بهداشت مادر و کودك نیز وجود دارد که‌از نمایندگان وزارت‌بهداری و جمعیت شیرو خورشید سرخ و سازمان شاهنشاهی خدمات‌اجتماعی وانجمن ملی حمایت‌کودکان ،موسسه حمایت شیرخوارگان و مادران و کمیته آمریکن جوینت و سایر موسسات ذیعلاقه تشکیل شده است و مسئول اتخاذ تصمیم‌درروشن و خط مشی عمومی بهداشت مادرو کودك در ایران میباشد .

مسائل عمومی بهداشت درایران بخصوص بهداشت مادر و کودك و فهرست خدمات بهداشتی موجود در دوره‌های اجلاسیه قبلی بنظر هیئت مدیره یونیسف رسانید شده بوده است و دولت ایران نیزمشغول طرح برنامه طویل‌المدتی میباشد که‌خدمات بهداشتی را توسعه داده و فعالیت های مستقل و متنوعی راکه در زمینه بهداشت مادر و کودك در ایران انجام میشود در تحت یك‌برنامه ملی‌بهداشت‌درآورد.

اداره بهداشت مادر و کودك که درسال۱۹۵۳ در (اداره کل‌بهداشت

ازمهندس شاهین

## بمناسبت انتشار نشریه آمار وسرشماری تبریز
# اطلاعاتی از اسرار اجتماع عظیم تبریز

امروز نشریه آمار عمومی‌مربوط به‌نتایج سرشماره سال ۱۳۳۵ در شهرستان تبریز انتشار یافت در این نشریه پس‌از گذشت قرون و اعصار برای اولین بار پرده ازروی حقایق دموگرافیك اجتماع عظیم تبریزبرداشته میشود.

شهرستان تبریز که شامل شهر تبریز وآذرشهر- اسکو -ممقان - شبستر خسروشاه و۴۰۸ ده می باشد درآبانماه سال ۱۳۳۵رویهم رفته-۵۷۶هزار نفر جمعیت داشته و طبیعی است که در حال حاضر جمعیت بمراتب بیشتر شده است.

دراینجا باید متذکر شد که با آنکه آبادیهای‌بسیاری مانند«اسکو» دارای-۷۶۳۰نفرجمعیت بوده ومعمولا یکنفر شهردار نیز دارند مع‌الوصف آنها راهنوز «شهر» نمی‌نامند وحال آنکه تعدادی از «شهرهای ایران» مانند بندر جاسك و یاکنگان ویانوشهر جمعیتشان در حدود دو هزار نفر است.

بدین مناسبت اداره آمار عمومی نقاطی راکه بیش از پنجهزار نفر جمعیت دارند مورد اهمیت قرار داده وبرای این‌نقاط‌یعنی آذرشهر-اسکو ممقان -شبستر وخسروشاه جداول جداگانه‌ای مربوط بتوزیع سن و وضع‌زناشوئی وسواد مردم‌این‌نواحی چاپ ومنتشر ساخته است.

**مذهب**

درتهران ۹۳درصداز مردم‌مسلمان هستند وحال آنکه در تبریز از هر ۱۰۰نفر ۹۹نفر مسلمان وفقط یك نفر پیرو اقلیتهای مذهبی است قابل توجه این است که‌درتمام شهرستان تبریز با۵۷۶ هزارنفر جمعیت فقط ۸۰ نفرکلیمی وجود دارد وباوجود اینکه آذربایجان مهد زرتشت بوده است درسراسر این‌شهرستان فقط ۱۲ نفر زرتشتی وجود دارد در۹۶ درصد ازدهات تبریز مسجد وجود دارد ولی درتهران فقط در ۳۹در صد ازدهات مسجد یافت میشود.

**بهداشت وفرهنك دهات**

درتهران در هرده بطور متوسط ۳۰۳ نفر زندگی میکنند وحال‌آنکه در تبریز هرده ۶۰۹ نفر یعنی‌تقریبا بیش از دوبرابر تهران سرنشین دارد در ۷۸ در صد از دهات تبریز شورای ده وجود دارد در حالیکه‌در تهران ۳۶ درصداز دهات شورای‌ده دارند.

از هرصد ده از دهات شهرستان تبریز در ۱۴ ده مدرسه ودر ۳ده بهداری ویادرمانگاه یابخش‌وغیره وجود دارد. حمام عمومی نیز خیلی کم‌و فقط در ۳۲ درصداز دهات وسیله برای‌استحمام مردم ده‌یافت میشود.

**وضع تاهل**

جوانان شهرتبریز خیلی زودمتاهل میشوند زیرا درتبریز قریب ۲۲در صداز مردان جوان که سنشان‌بین ۱۵و۱۹ سال‌است ازدواج کرده و همسر دارند. درحالیکه در تهران‌از هرصد جوان فقط۲نفر دارای همسر است. وعجب‌اینکه دختران تبریز طبق آمار زناشوئی بعکس‌تهرانیان درسنین کمتراز بیست سال ازدواج نمیکنند واغلب از ۲۰ تا ۳۴سالگی عروسی میکنند شانس ازدواج‌پس ازبیست سالگی برای دختران‌تهران ۲۷ درصد وبرای دختران تبریز۷۵ درصداست بعبارت دیگر در تبریز از هرصد نفر دوشیزه فقط ۲۵ نفر در سنین کمتراز بیست ازدواج میکنندوشاید هم‌این موضوع‌است که طلاق درتبریز به‌مقدار قابل توجهی کمتراز تهران است.

اما نکته عجب اینجا است که‌معلوم نیست چرا برای دسته مردان‌متاهلی که ۲۰تا ۳۴ سال دارند«مرك‌همسر» زیاد اتفاق می‌افتد به‌عبارت‌دیگر مرك‌ومیر درمیان همسران این دسته مردان خارق‌العاده‌است واز هرصد نفرزن برای ۲۱ نفر احتمال فوت وجود دارد.

**متولدین تبریز**

معلوم نیست چرا مهاجرت مردم سایر شهرستانها به‌تبریز کم است شاید تبریز یها خیلی باصطلاح «همشهری نواز» میباشد زیرا ۹۸ درصد ازاهالی‌تبریزمتولد خودتبریز هستند و فقط از هر صد نفردونفر ازارسباران ومراغه‌وتهران وسایر شهرستانها به‌تبریز آمده‌و مقیم آنجا شده‌اند.

درسراسر شهرستان تبریز درموقع سرشماری ۱۳۳۷ نفر خارجی وجود داشته که۱۱۲۷ آنها متولدشوروی میباشند.

**شغل‌وسواد**

مردم تبریز رویهمرفته ۱۸ در صد با سوادندوالبته باسوددرمیان‌مردان بیشتر است باین‌معنی که ۲۷درصد از کلیه مردان‌تبریزی‌سواد خواندن ونوشتن دارند .

در حدود ۲۷۰۰ نفر هم گفته‌اند که خواندن میدانیم ولی نوشتن نمیدانیم .

در حدود ۱۶۶هزار نفر ازمردان تبریز شاغل کارهای سودمند و انتفاعی هستند از نظر اقتصادی‌فعال محسوب میشوند .

شغل ۳۹درصد ازمردان کشاورزی و۳۳ در صد از مردان نیز بامور صنعتی اشتغال دارند وبد نیست بدانید که در تهران هم ۳۳ درصد از مردان پیشه‌های صنعتی دارند .

در شهر تبریز زنان بیشتر بامور قالی‌بافی ویا نساجی اشتغال دارند ودر کل شهرستان تبریز ۱۴۹۴۴ نفر بعبارت دیگر از ۱۰۰ نفر ر ن ۸نفر شاغل کار میباشند .

ولی باید دانست که قریب یك ربع ازاین زنان ظاهرا مستخدمه بوده مشغول خدمات خانگی‌هستند.

**خانواده های تبریز**

در سال ۱۳۳۵ غیر از هتل ها و زندانها وپانسیون‌ها وسایر مراکز اجتماعی رویهمرفته بیش از ۱۱۵ هزار خانوار در شهر تبریز وجود داشته .

تعداد نفرات نصف ازاین خانوار ها از چهار نفر کمتر ونصف‌دیگر از چهار نفر بیشتر بوده وبعبارت دیگر ۵۷۷۰۰ خانوار تعدادنفراتشان ۵یا ۶یا ۷ویا بیشتربوده‌است .

خانواده های چهار ویا ۵ نفری بیش از همه در شهرستان تبریز وجود داشته است از هر صدخانوار در ۹۴خانوار حداقل یکنفر شاغل بکار وجود دارد .

# شهردار تهران گفت

بقیه از صفحه اول

امروز آقای مهام شهردار تهران طی یك مصاحبه اختصاصی پیرامون گوشت . سازمان آب تهران - بنگاه برق - سهام شرکت‌واحدو میادین - بخبرنگار ما گفت که:

**گوشت**

برای تعیین و تقلیل نرخ گوشت مدتی است که‌با مسئولین شرکت گوشت مشغول مذاکره هستیم‌چند روز قبل شرکت گوشت،رونوشت نامه‌ایرا که برای نخست‌وزیری فرستاده بود بشهرداری تهران ارسال نمود در نامه مزبور قیمت گوشت مخلوط کیلوئی ۳۸ ریال‌و گوسفند ۴۳ ریال پیشنهاد شده بود البته شرکت گوشت در قیمت گوشت گوسفند ۵ریال تنزل و تخفیف قائل شده است ولی بنظر من بازهم نرخ مزبور گران است‌و انتظار میرود که مذاکره با شرکت گوشت باین نتیجه برسد که تنزل بیشتری در نرخ گوشت داده شود.

**نظارت در برق و آب**

آنگاه شهردار افزود که چون موضوع بر قو آب از مسائلی‌است که‌در زندگانی مردم تاثیر زیادی دارد و اغلب مراجعین باینجانب خواستارند که‌در امور بنگاه برق و سازمان آب تهران شهرداری تهران نظارت و دخالت بیشتری داشته باشد بدین جهت موضوع نظارت شهرداری مورد مطالعه قرار گرفته و تصور میرود در نتیجه مطالعات کافی، هم‌آهنگ ساختن وظایف و کارهای این مؤسسات‌بنفع مردم عملی شود .

**شرکت واحد**

در حال حاضر ۵۱ درصد از سهام شرکت واحد اتوبوسرانی متعلق‌به شهرداری تهران است و ۴۹درصد بقیه بصاحبان سهام افراد دیگر تعلق دارد اخیرا بمن پیشنهادشده که۴۹ درصد بقیه‌سهام راشهرداری تهران بخرد ولی من شخصا باخرید بقیه سهام‌مخالفم زیرا مناسب‌نیست که تمام سهام متعلق بشهرداری باشد بلکه باید مردم هم دراین‌کار سهیم باشند و تجربه نشان داده که دخالت مردم در این قبیل‌کارها بهتر است .

**میدان های شهر**

شهردار در پایان مصاحبه خود بخبرنگار ما گفت تا چند روز دیگر کار ساختمان میدان بهارستان پایان میابد و در نظر است که میدانهای دیگری نیز احداث شود از جمله میدان ابن‌سینا است که میدان زیبا و بزرگی خواهد شد میدان مزبور از میدانهای بزرك تهران است وبعلل تقاطع۸ خیابان در محل مزبور از نظر عبور و مرور اهمیت زیادی دارد .


**بفروش میرسد**

کارخانه سیمانکاری مدرن و مجهز بدستگاههای آجر موزائیك سازی و پله‌ریزی ولوله‌زنی و غیره با تمام لوازم بعلت تخلیه مکان به فروش میرسد .

طالبین به تلفن ۳۱۸۹۹ مراجعه فرمایند .

۱ـ ۳ آ-۱۴۶۰۷


## مردی‌که بازنشسته شد

پریروز هنگامی که خبرنگار مالیست بازنشستگان وزارت بهداری‌راآورد،اسم یکی ازبازنشستگان جلب‌توجه کرد.

**«فرج‌الله بیمارنواز» پرستار بهداری کرج**

چه‌اسم بامسمائی، اسمی که‌ازعلاقه‌یك‌نفربه‌شغل خود حکایت میکند...

دراین صدد برآمدیم که اطلاعاتی درباره سوابق خدمت این مرد بازنشسته که عمری را بخدمت خلق و نوازش بیماران گذرانیده واکنون ازافتخارو مزایای بازنشستگی بهره‌مند می‌شود برای اطلاع خوانندگان بدست آوریم.

بالاخره معلوم شد که ،آقای فرج‌الله بیمار نواز در تاریخ‌اول‌دی‌ماه ۱۳۰۱ یعنی سی‌وشش سال‌قبل با چهل‌و پنج ریال حقوق‌ماهانه وارد خدمت بهداری ارتش شده‌و درسال ۱۳۱۵ حقوق او به یکصد ریال رسیده است.ولی بیمار نواز درسال ۱۳۱۹ یعنی از نوروز آن‌سال محل خدمت خودرا تغییر داده وبا یکصد وهشتاد ریال حقوق بخدمت وزارت بهداری درآمده‌است ،وامروز که‌پس از سی وشش سال بیمار نوازی وخدمتگزاری به بیماران گوناگون ،برای استراحت راه خانه خودرا باسربلندی‌در پیش میگیرد از شش هزار ریال حقوق ماهانه وسایر مزایای بازنشستگی استفاده خواهد کرد.

تراکتور فرگوسن بقدرتهای ۲۹ و ۳۷ و ۵۱ اسب نفتی و دیزل

با اقساط چهارساله

نمایندهٔ انحصاری درایران شرکت سهامی تجارتی خزر- خیابان سعدی-تلفن ۳۸۶۷۳ ۳۲۹۸۷

گودیر

امشب در

سینما کریستال پس از تعمیرات و تزئینات مدرن

طوفان در رانچیپور

عالیترین و بزرگترین شاهکار رمپانی عظیم فوکس قرن بیستم

طوفان در رانچیپور

دارای صحنه‌های فوق‌العاده مهیج و باشکوه میباشد و نظیر طوفان در این فیلم نشان داده میشود در تاریخ سینمای عالم بی‌سابقه بوده است

باشتراك: هنرمندان بزرگ

لانا ترنر - ریچارد برتن

فردمك موری - جون کالفیلد

مایکل رنی

تهیه کننده: فرانك راس

کارگردان: ژان نگولسکو

شروع سانسها ۵ر۱۰ صبح ۲-۴½ - ۶½ - ۸¾ درسالن زمستانی ۷-۹½ درتراس تابستانی

آ- ۲۲۴۶۴

# اطلاعات اقتصادی

مسائل روز

## خرید اراضی بیاض وموضوع مالکیت

**از فحوای اطلاعات ومطالبی که در مذاکرات خصوصی ابراز میشود چنین برمی‌آید که لایحه مربوط به «خرید» اراضی بیاض ویا بائر داخل شهر تهران وشهرهای دیگر مراحل مطالعه را پشت سر گذارده واینک برای تقدیم به مجلس آماده شده است . گرچه سعی می‌شود که برای تسهیل تصویب این‌لایحه اهمیت آنرا کتمان کنند ولی نمیتوان نادیده گرفت که این لایحه یکی ازمهمترین لوایحی خواهد بود که درسال‌های اخیر تسلیم قوه قانونگزاری می شود ودوره جدیدی از سیستم مالکیت در مملکت ما ایجاد خواهد کرد .هدف از تصویب این لایحه آنست که دولت هر قطعه زمینی را که در داخل وحومه‌متصل بشهر برای خانه سازی مناسب به‌بیند از صاحب آن«خریداری» کند .منتهی این خریداری مفهومی وسیعتر ازمفهوم خریداری عادی دارد زیرا اگرصاحبان اراضی بعلتی از عمل حاضر بفروش نشدند دولت اختیار خواهد یافت که اراضی راخود تقویم کند و وجه آنرا بپردازد وبعبارت دیگر اراضی را ـ احتمالابدون‌رضایت صاحبان آن ـ دراختیار بگیرد واین چنین قانونی رابايد يك نوع قانون‌انقلابی در موردسیستم مالکیت اراضی دانست.**

**پس‌از اجرای اوامر ملوکانه دائربلزوم واگذاری عرصه بزارعین برای ساختمان خانه دردهات ، این‌دومین قدمی‌است که‌برای سست‌کردن‌سیستم قدیمی مالکیت در مملکت ما برداشته میشود.**

**درمقالاتی که‌یك ماه پیش‌درهمین ستون منتشر شد اشاره کردیم که سیستم فعلی مالکیت متدرجا وبهمراه پیشرفت‌برنامه‌های عمرانی اشکالات بیشتری در مملکت ایجادخواهد کرد وطبقه مالك رائروتمندتر وطبقه زارع را فقیرتر ـ ویا حداقل به‌نسبت فقیرتر ـ خواهدساخت باین مفهوم که اگر باآبیادی اراضی وسیع وباتهیه کودبمیزان فراوان وارزان ، محصول سهمی زارع هم افزایش یابد این افزایش بعلت سیستم خاص مالکیت مابمراتب کمتر ازنسبت افزایش سهم‌مالکین خواهد بود وبرای جلوگیری از بروز این عواقب اگرتقسیم اراضی «راه‌حل‌انقلابی شدید» تلقی شود (که چنین چیزی نیست) حداقل میتوان مالکیت را محدودکرد وفقط به‌آن اندازه زمین وآب دراختیار مالکین گذاشت که‌بتوانند بامقیاس امروزی از عهده اداره آن برآیند .**

**اما اگررسیدن باین‌هدف ازجمله آرزوها باشد حداقل تصمیمات اخیر دولت میتواند نویدوهدکه راه برای وصول به‌آن مندرجا نسبت بگذشته هموارتر میشود .**

**از مطلب دورافتادیم . هم‌اکنون درتهران ودربعض‌مناطق مرکزی شهر اراضی نسبتا وسیعی وجود داردکه ارزش‌هرمتر آنرا صاحبان‌آن‌به یکصد وچهل‌هزار ریال پیشنهاد میکنند وگفته میشود که‌فقط يك‌قطعه ازاین‌زمین‌ها ۱۴۰۰ میلیون ریال ارزش‌دارد. وحال آنکه بهای هرمتر آن‌در سی سال‌پیش درحدود ۲۰ ریال بوده است .**

**این تفاوت عظیم وگزاف وباور نکردنی نتیجه مخارج هنگفتی است‌که چه ازطرف سرمایه‌داران خصوصی وچه‌ازطرف دولت‌درطی این سی‌سال در اطراف زمین‌بیاض فوق‌الذکر صرف شده وازطرف دیگر نتیجه هجوم کارگران کشاورزی شهرستان ها بتهران است وانصاف وعدالت اجتماعی حکم میکند که قسمتی از این ثروت سرشار به‌نفع اجتماع که عامل آن بوده است ضبط شود.**

**ولی‌اگر باچنین راه‌حل عادلانه‌ئی موافقت نمیشود حداقل میتوان بنام صدها هزارنفر ازمردم تهران که‌دربیغوله‌ها زندگی میکنند وگاه بیش از ۴۰ نفر ایشان دریك‌خانه ۱۲۰متری درهم‌میلولند ،مانع ازآن شدکه‌ده‌سال‌دیگرهم براین سی‌سال افزوده شود وقیمت هرمترزمین فرضا از۱۴۰ هزار ریال به ۲۰۰ هزار ریال برسد .**

**هدف طرح‌قانونی جدیدهم آنست‌که دراین نوع اراضی ساختمان های بزرك ایجادشود تااولا ازهجوم مردم بنقاط دوردست اطراف جلوگیری‌بعمل آید وثانیا اززمین‌های موجود شهر استفاده شود وثالثا احتیاجی بایجاد تاسیسات برق وآب جدید نباشد ورابعا به‌زیبائی شهرافزوده گردد .**

**اما مسلم است که‌این طرح ایجاد نگرانی‌هائی درمیان مالکین خواهدکرد و قسمتی ازاین نگرانی ها منطقی است . اولا بایدتوجه کنیم که‌دریك اجتماع سرمایه‌داری که‌به‌اساس ابتکارات وفعالیت‌های سرمایه‌های خصوصی استوار است ویامیخواهد استوارشود ترساندن صاحبان سرمایه ها کار خطرناکی است واولین وطبیعی‌ترین عکس‌العمل آن فراری ساختن سرمایه ها ازکشور میباشد وباین جهت‌هرتصمیمی که‌برای اجرای «رفاه» و«عدالت اجتماعی» گرفته میشود میبایست بارعایت جوانب مختلف واحتیاطات لازم باشد بخصوص که‌دستگاههای مختلف مملکتما، گاه قوانین‌را برخلاف نظر قانونگزاری ویاطراحان‌اولیه آن‌اجرامی‌کنندوموجب‌بروز نارضائی‌ها میشوند.**

**تسلط مردم براموال خودشان ازاصولی است که‌نمیبایست خدشه‌دار شود ومبارزه بااین تسلط میبایست فقط بصورت مبارزه با«تسلط مضر» درآید ودرهمین کادر محدود شود وبعبارت دیگر فقط بخاطر اجرای عدالت صورت گیرد نه‌بخاطر ایجاد مزاحمت برای صاحبان سرمایه‌ها . یکی از ایرادات مقدر صاحبان اراضی احتمالا این خواهد بود که ممکن‌است دولت پس‌از تصرف اراضی ازایجاد ساختمان درآن منصرف گردد ودرآنصورت در واقع دولت‌جانشین مردم شده‌است واگربناست کسی ازمنافع آتی این زمینها منتفع شود این‌ماهستیم که‌سالها سرمایه خودرا روی آن راکد گذاشته واز منافع آن چشم پوشیده‌ایم .**

**برای جلوگیری ازاین ایراد ومواجهه باآن بی‌نتیجه نیست اگردر طرح قانونی گنجانده شود که‌درصورتی که‌دولت پس‌از مدت محدودی نتوانست درزمین‌های متصرفی ایجاد ساختمان کندزمین باتعهد ایجاد ساختمان ازطرف مالکین قبلی بایشان برگردد ودر چنین صورتی دو نظر تامین خواهدشدیکی اجبار مقامات مسئول باجرای پروژه‌ها ودیگر جلب نظرمالکین .**

**معذلك نباید انتظار داشت که‌این طرح بدون مقاومت بصورت قانون درآید وباید درانتظار کوشش شدیدی ازطرف صاحبان اراضی برای از میان‌بردن این‌فکر بودولی طبعا اگرلایحه طوری تنظیم شودکه برای مالکین کوچك وبزرك بطور کلی ایجاد نگرانی نکند افکار عمومی شدیدا ازاین فکر طرفداری خواهدکرد زیرا درهرحال نباید فراموش کنیم که‌مالکیت قوی ترین محرك انسان بتوسعه فعالیت است واگر دراین مورد احساس‌ناامنی ایجادشود مشکلاتی در راه توسعه اقتصادی مملکت بوجود خواهدآمد.**

مهدی بهرمند

## انواع کتیرا ترقی کرد

### معاملات سفته و برات افزایش یافته ـ شوروی ۲۰۰ تن کتیرا میخرد ـ از آمریکا وانگلیس سفارش نمیرسد

بازار تهران وضع رضایتبخشی‌دارد و باآنکه قانون اصلاحی مالیات سفته هنوز اجرا نشده معاملات سفته ای بمناسبت افزایش حجم معاملات و همچنین اطمینان به‌لغوقانون زیاده‌شده است بخصوص که‌در اوایل فصل‌پائیز همیشه پول برای خرید صادراتی بشهرستانها ودهات برود و بناچار جای آنرا بازیادکردن برات و سفته باید پرکرد.

بازار کتیرا بمناسبت خرید روسها بهتر وبارونق‌تر ازهفته‌های اخیرشده است واین بهبودی فقط در ارقام کتیرای خرمنی دیده میشود بخصوص معاملات نمره‌های ۲۸ و۵۵ که اکثر خرید روسها روی آنادو انجام میگرد خوب است .

مقدار تقاضای روسها درحدود ۲۰۰ تن میباشدکه احتمالادرخرید اول تامین کنند .

مظنه ارقام کتیرا خرمنی امروز بشرح زیربود :

نمره۲۶ کیلوئی ۱۴۵ ریال (درحدود ۱۵ ریال ترقی) ۲۷کیلوئی ۱۴۰ریال (۲۰ ریال ترقی) ۲۸کیلوئی ۱۲۵ریال (۲۵ یال ترقی) ۵۵ کیلوئی ۱۰۰ریال (ده‌تا پانزده ریال ترقی) ۳۱ کیلوئی ۹۰ ریال (درحدود۲۰ ریال ترقی )

کتیرا مغتولی بمناسبت اینکه خریدار اصلی آن انگلستان و آمریکا میباشند وازآن دونقطه سفارشی نرسیده بازار سست وراکدی دارد.

زدو درچندروز اخیر تنزل قیمت داشت ومظنه آن کیلوئی ۱۳٫۵ ریال برای زودسرت شده‌بود آنقوزه هم وضع خوبی ندارد وجعبه‌ای ۱۹۵۰ریال معامله میشود .درحالیکه قبل ازمحصول نو به۲۱۰۰ ریال رسیده بود.

بازار مس عادی است ومس تخته۲ ریال تنزل داشت وامروز در ۷۸ ریال معامله شد. سیم مس مثل هفته قبل بازار خوب و قیمت ثابت داشت .

## محصول کارخانه لاستیك‌سازی تا۱۵ماه‌دیگر بازار میآید

### پنج میلیون دلار سرمایه خارجی برای تاسیس کارخانه لاستیك سازی وارد ایران میشود ـ سرمایه شرکت لاستیك ۴۴۰ میلیون ریال است ـ لاستیك ایران صادر میشود

قبلا باطلاع خوانندگان عزیز رسید که بزودی کارخانه بزرك لاستیك‌سازی گودریچ در ایران تاسیس‌خواهد شد. امروز خبرنگارما اطلاع حاصل نمود که زمین کارخانه پس‌ازمطالعاتی که روی چندین نقطه از زمینهای اطراف تهران صورت گرفت بالاخره درجاده ساوه تهران انتخاب شد زیرا آب چاه‌عمیق این نقطه برای کارخانه مزبور مفید بود .

فعلا ساختمان کارخانه شروع‌گردیده وماشین‌آلات مختلف آن از سه کشور آلمان وانگلستان وآمریکا خریداری شده وباآنکه بیش‌ازنصف سهام‌متعلق به‌کمپانی گودریچ آمریکائی است‌معهذا چون‌بعضی از قطعات کارخانه در آلمان وانگلستان ارزان ترتهیه میشود از آن کشورها خریداری شده .

سرمایه شرکت مزبور در حدود۴۰۰ میلیون ریال خواهدبود .

این کمپانی در۱۷ کشور مختلف دنیا از جمله امریکای جنوبی و آسیا واروپا وانگلستان شعبه دارد .

یکی از اعضای موثر این شرکت امروز بخبرنگارما اظهار داشت که‌در حدود ۱۵ ماه‌دیگر محصول‌کارخانه‌وارد بازار تهران خواهد شد و چون در کشورها خاورمیانه شعبه کمپانی وجود ندارد لذا محصول تولیدی در صورت وجود مازاد برمصرف ایران بکشورهای مزبور حمل خواهدشد.

مواد اولیه کارخانه قسمتی در ایران و قسمت عمده آن از کشورهای دیگر آسیا خریداری خواهدشد.

جنس کارخانه ایرانی مسلمابدلایل زیاد ارزانتر ازمحصول آمریکا یادیگر کشورها تمام خواهد شد زیرا مواد اولیه این جنس درآسیا است که مستقیما بایران حمل میشود و مزد کارگر ایرانی کمتر ازکارگر آمریکائی است ودرنتیجه مقدار معتنابهی تفاوت مزد ومخارج حمل ونقل صرفه‌جوئی خواهد شد .

دراین کارخانه اقلام مختلف لاستیك ساخته خواهدشد وتعداد کارمندان‌و کارگران کارخانه که فقط دو کارخانه مشغول خواهند بود درحدود ۶۰۰ نفر است مقدمات ثبت شرکت فراهم شده وبه‌زودی به‌ثبت خواهدرسید.

دراین شرکت عده‌ای از تجار و مهندسین سرمایه‌گذاری نموده‌اند و درحدود ۵میلیون دلارسرمایه خارجی برای تاسیس کارخانه وارد کشور خواهد شد .

## بتن‌ریزی سد کرج وترقی سیمان

### روی مصالح ساختمانی معاملات رضایت بخش انجام میگیرد حجم معاملات آجر موزائیك افزایش یافت

بازار مصالح ساختمانی خوب است و قیمت‌ها نسبت بهفته قبل تغییرزیاد نداشت ولی معاملات رضایت بخشی انجام میگرفت مثلثه آجر تقریبا ثابت مانده وآجرفشاری که بیش از انواع دیگر مصرف وخریدار دارد هزاری ۴۶۰ تا ۴۸۰ ریال آجر بهمنی ۱۲۰۰ ریال سفید از۱۰۰۰ تا ۱۲۰۰ ریال و بهمن پرسی از۱۳۰۰ تا۱۵۰۰ ریال قیمت داشت .

قیمت‌گچ وآهك‌باآنکه مصرف زیادتر شد تغییر نکرد وآهك خرواری ۱۰۰ ریال گچ سفید ۱۱۰ ریال ریال وسیاه ۱۴۰ ریال معامله شد.

وضع سیمان خوب بود و قیمت ها هم کمی ترقی داشت .

هرچه موعد بتن‌ریزی سدکرج نزدیك میشود احتمال ترقی سیمان هم بالا میرود .

مظنه سیمان‌های مختلف تهران بشرح زیر بود : سیمان ری‌تنی۲۴۵۰ ریال تراس ۲۳۲۵ تهران ۲۴۰۰ریال شمال ۲۳۵۰ ریال شیرازی زمینه‌ندارد اما قیمت آن ۲۵۰۰ ریال اعلام‌میشود اصفهان ۲۲۰ ریال سفید انگلیسی بشکه‌ای ۱۰۱۰۰ ریال وپاکتی۹۰ریال میباشد .

بازار آجرهای موزائیك دراین هفته بهتر شد وحجم معاملات هم‌افزایش یافت .

اما قیمت‌ها ترقی نداشت . مظنه ارقام مختلف موزائیك بشرح زیراست:

آجر موزائیك ساده مترمربع ۵۰ تا ۷۰ ریال موزائیك ایرانی ۷۰ تا۱۰۰ ریال الوان ۹۵ تا ۲۴۰ ریال آجر ساده موزائیك رنگی ۷۰ تا۹۰ ریال لوله سمنتی ۱۰ سانتی ۱۵ تا ۲۲ ریال ۱۵ سانتی ۲۰تا ۲۷ ریال ۲۰ سانتی ۳۵ تا۵۰ ریال ۳۰ سانتی ۶۵ تا ۹۰ ریال ۴۰سانتی ۱۲۰ تا۱۵۰ ریال ۵۰ سانتی ۱۶۰ تا۲۰۰ ریال

بازار قیر وچطائی و کاشی خوب است ولی‌تغییر قیمتی درآن دیده نشده است .

## طرح بزرك عمران خوزستان

### تایك ماه دیگر ازطرف شرکت عمران خوزستان تسلیم سازمان برنامه میشود

طرح بزرك عمران خوزستان که در شرکت عمران ومنابع خوزستان تهیه میشود تایك ماه دیگر آماده شده وتسلیم سازمان برنامه خواهد شد.

در این طرح استعداد های مختلف خوزستان در زمینه‌های کشاورزی وصنایع جدید تعیین شده وامکانات اجرای طرح‌های مختلف برای‌عمران وآبادی این استان معلوم شده است.

مدت اجرای طرح‌های عمرانی و تولیدی وهزینه‌آن وهمچنین‌نتایج آن در این طرح معین شده است.

اجرای قسمت مهمی از پروژه عمران خوزستان‌به بعد از اجرای برنامه عمرانی دوم موکول شده زیرا در برنامه هفت ساله دوم تنها قسمتی از هزینه‌اجرای‌طرح عمران‌خوزستان تامین شده است.

## مناقصه‌ها و مزایده‌های دولتی ایران

* شرکت سهامی‌کارخانجات ایران خرید ۱۵قلم کابل تا ۱٫۹۳۷
* راه‌آهن دولتی ایران خرید الماس شیشه‌بری مختلف انبردست، گازانبر گیره‌چدنی ـ رومیزی، آهن‌پایه‌دار ، قلم‌مونی‌گرد توخت بتائی گاه۱٫۸۳۷
* راه‌آهن دولتی ایران خرید ۱۸ قلم لوازم برق تا ۲۴٫۷۳۷

## نمایش ماشین‌های‌سبك‌کشاورزی درمشهد

### بسیاری ازدهاقین طرزکار باماشین‌های کشاورزی وارزش محصولات مختلف را نمیدانند

یکی از علل تشکیل نمایشگاه نمونه کشاورزی خراسان این است که اغلب دهاقین ایرانی با روش محصولات درجه اول کشاورزی مانند پنبه و چغندر و طریقه وموقع‌کشت آن‌واقف نبوده ویاطرزبرداشت وعرضه آن رابابازار نمی‌دانند یعنی به‌مارکتینك (بازرگانی کالاهای کشاورزی) آن‌آشنا نیستند .

در نمایشگاه کشاورزی خراسان برای اولین بار بنمایش این‌عملیات اقدام خواهد شد بخصوص طرز کار ماشین آلات‌سبك کشاورزی نمایش داده میشود استفاده از این ماشین‌ها کشاورزان ومالکین را باستفاده از ماشین های سنگین کشاورزی آشنا و تشویق می کند .

خبرنگار ما اضافه می کند که‌تهیه مقدمات تشکیل نمایشگاه خراسان‌اکنون بسرعت ادامه دارد .

پس‌از بیست سال دوقریه بدولت بازگشت داده شد

امروز بنگاه خالصه اطلاع داد که درنتیجه اقدامات مدیرعامل بنگاه‌دوفقره‌از قراءسرکوبونیزك واقع‌درمنطقه برازجان‌که‌ازقراء خالصه بوده‌وتاسال ۱۳۱۰ از طریق امانی یا استیجاری از آن‌بهره‌برداری میشد ودرسال ۱۳۱۸مالکین متقدمحلی تقاضای ثبت آنراکرده و سپس آنرا غصب کرده بودند باارجاع پرونده بشورای عالی ثبت مالکیت دولت درآن مسلم و املاك مزبور دراختیار بنگاه خالصه قرارگرفت.

## یك شرکت بسرمایه ۱۲ میلیون ریال تاسیس شد

### سرمایه شرکت‌هائی‌که امروز تاسیس شد به ۱۳٫۳۰۰٫۰۰۰ ریال بالغ میشود

شرکتهائی که‌امروز تشکیل یافته‌اند عبارتند ازشرکت تیار بامسئولیت محدود که‌برای انجام کارهای بازرگانی و کمیسیونری تشکیل‌شد.سرمایه این شرکت مبلغ یك‌میلیون ریال بمدت دوسال است مدیر یتشرکت بعهده آقایان عبدالحمید حمیدی و عنایت‌اله کاظمی ووالترتاش میباشد . شرکت جدیدالتاسیس دیگر موسوم به‌شرکت نسبی‌صادراتی ایرج لیرم وعبدالرحیم رز است‌که‌برای حق‌العمل کاری و صادرات میباشد .

سرمایه شرکت سیصد هزار ریال بمدت نامحدود است.

مدیران شرکت آقایان ایرج‌لیرم و عبدالرحیم رز میباشند .

سومین شرکتی که امروز تشکیل یافته بنام شرکت سهامی اریس‌است که برای انجام امور بازرگانی و فنی و تولیدی فعالیت دارد سرمایه این شرکت دوازده میلیون ریال بمدت نامحدود است .

مدیریت شرکت بعهده آقایان‌عباس و فتح‌اله فتحیان ودکتر محمد وکیل زاده ومحمد قاضی‌زاده امینی و بانو صدیقه شجره میباشد .

## آگهی مناقصه

شرکت سهامی‌کارخانجات قندایران ۹٫۴۰متر مکعب تخته روسی را از طریق مناقصه خریداری مینماید شرایط مناقصه و مشخصات تخته روسی مزبور در اداره خرید شرکت واقع در خیابان شاهرضا نزدیك‌میدان فردوسی موجود بوده وپیشنهادات‌تا آخر وقت اداری روز ۲۶٫۷٫۳۷ پذیرفته شده ساعت ده صبح روزبعد باز ورسیدگی خواهد شد .

شرکت در مناقصه بمنزله قبولی کلیه شرایط مناقصه است .

۱ـ۲ آـ۲۲۲۷۸

دیداری از نمایشگاه صنعتی ایتالیا

## مصنوعات غیر آهنی نمایشگاه صنعتی ایتالیا در تهران

در طول‌سال ۱۹۵۷ صنایع فلزی آنکه محصول ۱۹۵۶ بمقدار ۲٫۵۸۶ ایتالیا علیرغم کسادی‌بازار بین‌المللی تن بوده است. توانست ترقیات خودرا ادامه دهد . این حفظ پیشرفت‌وادامه ترقی‌درسایه ازدیاد بعضی محصولات ومصنوعات صورت گرفت .

در صنایع آلومینیم فرآورده های بوکیت بمیزان۲۶۱تن‌در مقابل محصول سال ۱۹۵۶ که ۲۶۷ تن‌بوده است رسید بهرحال‌واردات بوکیت بنسبت پنجاه در صد افزایش یافت یعنی‌از ۱۱۰ تن به ۱۷۰ تن بالغ‌گردید .

محصولات فلزی آلومینیم بمیزان۶۶ تن بنسبت ۳٫۱ در صد بیش از محصول سال ۱۹۵۶ (۶۴تن) رسید، واردات بمیزان ۱۸۸ تن‌در مقابل۳۶تن سال ما قبل رسید در حالیکه صادرات از ۷تن به۴٫۷ تن تنزل پیدا کرد .

صادرات جیوه اگر چه بمیزان قابل ملاحظه‌ای تقلیل یافت ولی‌فرآورده های‌آن هم بصورت معدنی وهم فلزی افزایش داده شد .تهیه نوع فلزی آن ۳۶۵ تن (در مقابل ۳تن سال ۱۹۵۶) ونوع معدنی ۱۸۵٫۳ تن (در مقابل ۱۴۵٫۳تن سال۱۹۵۶) رسید.صادرات بمیزان کمتر از۱تن تنزل یافت وحال آلومینیمی ،صندلی آلومینیمی و غیره میباشد ملاحظه میفرمائید .

همکاری ایران وایتالیا و دوستی فیمابین با افتتاح نمایشگاه صنعتی ایتالیا تجلی خواهدکرد .این‌نمایشگاه از دوم تانوزدهم اکتبر ۱۹۵۸مفتوح خواهد بود .

تهیه سیم های هادی بمیزان ۸۷تن (در مقابل ۷۹ تن سال ۱۹۵۶) و محصول معدنیات تصفیه شده به ۴۰ تن (در مقابل ۳۹ تن محصول سال ۱۹۵۶) وهمچنین واردات از ۱۲تن به ۱۵تن افزایش پیدا کرد ،بهمین نحو واردات مس از ۱۲تن به ۱۲۳ تن‌رسید در حالیکه صادرات محصولات مربوطه از ۸۱تن به ۶٫۷تن تنزل‌پیدا کرد.

افزایش مختصری در میزان تصفیه روی ومحصولات فلزی آن دیده شد یعنی به ۲ ۷تن رسید،واردات از ۵ تن‌به۹٫۸تن‌بالغ‌شددر حالیکه‌صادرات‌از ۲۳٫۶ تن به ۱۴٫۱ تن تقلیل یافت.

در نمایشگاه صنعتی ایتالیا درتهران محصولات صناعت فلزات راکدعبارت از انواع لوله ،لوله بنزین ولوله آبیاری ،سیلندر بنزینی ، ساختمان های آهنی وآلومینیمی (غرفه آلومینیمی که درنمایشگاه Italia Produce بریاست توسط Feol-Milano ساخته شده است )،در وپنجره های مخصوص عبور نور ،جدار های فاصل،پنجره کرکره‌ای ،چوب بست وطاقچه های


از فردا صبح

# در سینما متروپل

عالی‌ترین شاهکار سینمائی ایتالیا کمدی موزیکال

دیوانه ایلرا

با شرکت: جینالولو بریجیدا

شروع سانسها: ۱۰٫۵ صبح ـ ۲٫۵ ـ ۴٫۵ ـ ۶٫۵ و ۸٫۵ بعدازظهر

# انتقاد

## خاقان دیوان

میگویند یکی از حکام در زمان‌قدیم برحسب اقتضای سیاست فرزند بی کفایت «خان»متنفذی را در دستگاه حکمرانی خودبکاری گماشت‌و وی‌را بلقب «خاقان دیوان» ملقب ساخت .

خاقان دیوان که علاوه بر بی‌لیاقتی جوانی از خود راضی وبیسواد بود برای آنکه در دستگاه حکمرانی عرض وجود وخودنمائی کند وازجانب دیگر چون وظیفه وکا مثبت ومعینی‌نداشت که بآن مشغول باشد برای ارباب رجوع مشگلات بیشمار ایجاد میکرد وبا اوامربیجا ودستورا ت‌بدون مورد خود علاوه بر آنکه باری از روی‌دوش مراجعین بدستگاه حکمرانی برنمیداشت آنهارا رنجیده خاطر و بدبین میساخت. نامه‌های تقاضا واستدعا را میخواند وآنها را بعرض نرسانده با خشونت مخصوص بخود پاره میکرد وهزاران اعمال دیگر از این‌قبیل ...

رئیس دیوان حاکم که پیرمرد داناو باتجربه بودواینهمه بیعدالتی رانمی توانست تحمل نماید روزی ازحاکم پرسید :

ـقربان اگر خاقان دیوان نبود چه میشد ؟حاکم باهوش ونکته سنج‌پاسخ داد کار مردم سهل‌تر میگردید اما افسوس که پدرصاحب‌نفوذش آزرده خاطر میگردید !

هفته گذشته‌وقتی در روزنامه‌خواندم که‌وزارت‌خارجه تصمیم باعزام‌وابسته‌های اجتماعی بشهرهای‌لندن، پاریس، هامبورك ژنو ونیویورك گرفته است بی اختیار داستان خاقان دیوان بیادم‌آمد .

من نمیخواهم بگویم پست وابسته اجتماعی برای خاطر خشنودی مردم صاحب‌نفوذایجاد شده زیرا باکاردانی وروشن بینی شخص وزیر امور خارجه چنین ادعائی غلط بنظرمیرسد. ولی بطورکلی اعزام‌نمایندگانی بعنوان وابسته اجتماعی بسفارتخانه های ایران‌درکشورهای مهم با دلایل‌بیشمار صحیح نمی‌تواند باشد .

وظایف وابستگان اجتماعی طبق آئین‌نامه ای که بتصویب وزارت امور خارجه رسیده چنین است :

رسیدگی بوضع‌بهداشتی‌وکمك‌ببیماران واشخاص دیگر وکسانیکه بمنظور استعلاج بآن حوزه مسافرت میکنند و احتیاج بپزشك متخصص ویابیمارستان دارند ...

همه میدانند کسانیکه بمنظور معالجه بکشورهای خارج‌مانند فرانسه ،آمریکا، انگلستان وآلمان عزیمت مینمایند از افراد ثروتمند کشورند که نه تنها احتیاجی بمساعدت وراهنمائی وابسته اجتماعی ندارند بلکه باامکانات‌بی شماری که برای آنان وجود داردحتی بهیچوجه بوابسته اجتماعی نیزمراجعه نخواهند کرد .

از طرف دیگر با بیمارستانهای خصوصی‌وکلینیك‌های‌مجهز وبیمارستان های عمومی که‌دراین کشورها وجود دارد کسی احتیاج بوابسته اجتماعی پیدا نمیکند .اسامی این بیمارستان ها وپزشگان متخصص امراض مختلف نیز بقدری مشهور است که گمان‌نمی رود برای دست یافتن بآنها احتیاج بتحقیق وتفحص‌وتنظیم لیست توسط وابسته اجتماعی باشد وعلاوه بر تمام اینها مامورین کنسولگریها و کسانیکه هم اکنون در سفارتخانه‌های ایران بعنوان «پزشك‌سفارت» مشغول انجام وظیفه هستند بخوبی می‌توانند در صورت نیازمراجعین را راهنمائی نمایند وحاجت باین نیست که یك مامور بنام وابسته اجتماعی وباحقوق گزاف برای راهنمائی‌مرضای‌غنی که‌همه گونه امکانات برای آنها فراهم است بخارج اعزام گردد.

در همین موقع که وزارت امور خارجه ایران تصمیم باعزام وابسته‌اجتماعی برای انجام کارهای غیر لازم وضروری انتخاب مینمایدودرحقیقت خاقان دیوان هائی برای دستگاه دولت ومردم درست میکند دولت انگلستان تصمیم‌باعزام «وابسته علمی»میگیرد.

طبق‌خبری که چند روز قبل در روزنامه اطلاعات چاپ شد دولت انگلستان تصمیم گرفته است یکی‌از دانشمندا نخود را بعنوان وابسته علمی بشوروی بفرستد.

بدون تردید وابسته علمی انگلستان درکشور شوروی که‌ازافراد ذیصلاحیت ودانشمند انتخاب میشود خواهد توانست با مطالعات دقیق علمی کمك های موثری در راه پیشرفت‌های علمی انگلستان بنماید .

اگر کسی تصمیم دو وزارت‌خارجه انگلستان وایران را مبنی براعزام وابسته علمی ازطرفی ووابسته‌اجتماعی از طرف دیگر مورد دقت قرار دهد ومنصفانه قضاوت نماید بدون شك نتیجه حاصله جز تاسف وتاثر نخواهد بود چون این تصمیم هنوز بمرحله اجرا در نیامیده از شخص آقای وزیر امور خارجه انتظار داریم در اطراف‌این‌موضوع بمطالعه‌بپردازند واجازه فرمایند از صرفه‌جوئی درچنین مخارج گزاف وغیرلازم بنفع‌بیمارانی که در داخل کشور استطاعت خرید داروهای ارزان را هم ندارنداستفاده شود .

# سرگرمی ها دانستنی ها و سرگرمی ها دانستنی ها و سرگرمی ها دانستنی

دوئل ناتمام

### دعای شکستن گردن

شخصی بعیادت‌مریضی رفت‌و پرسید رفیق بیماری تو چیست . مریض‌جواب داد که تب شدیدی داشتم و گردنم نیز سخت درد میکند الحمداله که دو روز است تبم شکسته اما گردنم هنوز هم درد میکند مهمان گفت غصه نخور من امشب دعا میکنم آنهم در همین دو سه روز بشکند .

### خانم شکم پرست

مردی بازن خود که قدری هم شکم پرست بود تصمیم داشتند بمهمانی بروند مرد بعنوان نصیحت بزنش گفت :

ـخانم هرگز در سر میز غذا زیاد به بشقابها نگاه نکن .خانم جواب داد ـ اگر بشقابها به آدم نگاه کنندآنوقت تکلیف چیست ؟

### گذشته ها

خانم روزگاری زیبا بود و حالادیگر سن زیاد ومرور زمان برای او چیزی از زیبائی باقی نگذاشته بود اماخانم خود را همچنان جوان و زیبامیپنداشت آنروز زن وشوهر میخواستندبگردش بروند خانم گفت :

ـمن خوشم نمی آید صورتم کاملا باز باشد و ترجیح میدهم روی کلاهم یك توری بگذارم که صورتم را بپوشاند .

شوهرش جواب داد .

ـآری عزیزم حق با تست بهتر است گذشته ها را زیر پرده مخفی کنیم .

درس اول جوکیگری

### ـخانم و نوکر کم حرف

خانم ـمن خیلی کم حرف میزنم وقتی که با انگشت این اشاره راکردم یعنی بیا اینجا .

نوکر ـاتفاقا منهم با این روش‌موافقم چون خود منهم کم حرف میزنم و هر وقت که‌درجواب ابراهایم را بالا انداختم یعنی نمی آیم .

اتومبیل جدید برای بلندقدان

### مقاومت در برابر مرض

کشف جدیدی که بزودی از طرف دانشمندان اعلام خواهد شد، کودکان آینده را سعادتمند تر از کودکان فعلی جهان خواهد ساخت. در آینده کودکان دارای مقاومت جسمانی خواهند شد و در طول زندگی خود در برابر تمام امراض از سرماخوردگی تافلج اطفال‌مصون خواهند ماند .

این امر یکی از پیروزی های عالم بشریت است که‌بیست سال پیش‌باکوششهای عده‌ای ازدانشمندان شروع شد و علائم و امارات نشان میدهد که این فعالیت ها بزودی صورت حقیقت بخود خواهدگرفت.

واکسنی را که کشف شده و باتزریق آن بدن انسان دارای‌مقاومت دائمی خواهد شد، «انترفیرون» نامیده‌اند. این دارو عبارت از ویروسهائی است که در نتیجه در معرض اشعه مافوق بنفش قرارگرفتن کشته شده است .

کارشناسانی که مشغول مطالعه تجسسات علمی عده‌ای از دانشمندان انگلیسی بریاست دکتر الیك ایزاك هستند میگویند که کشف این دارو بیش از پنسیلین و سایر داروها به بشریت خدمت خواهد کرد .

واکسن «انترفیرون» به بدن انسان مقاومت دائمی در برابرامراض میدهد و بدین جهت کودکی که متولد شود وباواین واکسن تزریق گردد در طول زندگی در مقابل‌سایر امراض مصون خواهد بود .

### ٤ برابر سرعت صوت

مهندسین هواپیمائی روسی‌اکنون مشغول ساختن هواپیمائی هستند که میتواند در طبقات بالای جو پرواز کند و باسرعتی معادل دوتا چهار برابر سرعت صوت حرکت نماید .

### دارو در جنگ

هم اکنون آزمایشهائی درجریان است تا از دارو های مسکن‌اعصاب برای امور نظامی وجنگی استفاده شود.هدف ازاین‌آزمایشهااین است که‌داروهای مزبور داخل موشکهائی بطرف مرکز دشمن پرتاب شود. این دارو در محل مرکز دشمن درهوا پخش و اعصاب افراد را سست و آنها را از مقاومت و دفاع باز میدارد .

### قالی الکتریکی

یکی از کارخانه های انگلیسی موفق شد که یك قالی برقی تهیه کند. این قالی در سردترین شبهای زمستان باطاق حرارت مطبوعی میبخشد. هزینه قالی در هر ٢٤ ساعت برای گرم کردن اطاق از ١٠ ریال تجاوز نمیکند .

این قالی از پلاستیك ضخیم بافته شده و چنانچه ٨٠ درصد مساحت اتاق را بپوشاند، کافی است که بتمام قسمت های اطاق حرارت بدهد .

### انسان مصنوعی

از این ببعد دولتهای بزرگ احتیاج‌به جاسوس‌هم‌نخواهندداشت، زیرا باتعلیم دادن انسان مصنوعی میتوان از آن جهت جاسوسی‌استفاده کرد. آدم مصنوعی بهتر وسریعتر از انسان میتواند اطلاعات لازم را در مورد دشمن و تعداد افراد و نقشه‌های آن کسب کند .

البته مغز الکترونی دراین مورد رل مهمی را بازی خواهد کرد و اطلاعات کسب شده را به مقامات مربوطه اطلاع میدهد .

### استقامت انسان

دکتر فون‌براون مخترع آلمانی موشك (ف‌ـم)اظهارداشت آزمایشهائی که در داخل هواپیماهای جت و کارخانه‌های زیر زمینی بعمل آمد ثابت نمود که انسان میتواند در مقابل تمام عوارضی که درمسافرت بکره ماه باآن مواجه میشود مقاومت کند .

### تماس زمین و ماه

همینکه اولین انسان پای خود را روی کره ماه بگذارد خواهد توانست از طریق امواج بیسیم اطلاعات خود را بکره زمین‌بفرستد.

این موضوع را دکتر فردسپنچر استاد دانشگاه ماریلاند امریکائی اظهار داشته است .

### معالجه سرطان ریه

عده‌ای از کارشناسان سرطان موفق شدند که سرطان ریه را بوسیله کاشتن دانه های اشعه‌داری در داخل سلولهای مریض معالجه کنند .دکتر «ویلیام واتون» که این مطالعات را رهبری میکند اظهار داشت که استفاده از دانه های اشعه داری‌ازقبیل ماده «ایریدیوم» باعث از بین رفتن مرض سرطان شده است و دیگر احتیاجی به‌عمل جراحی جهت قطع قسمتهای مبتلا شده نیست. این طریقه به قسمتهای سالم اطراف قسمت مریض هم آسیبی نمیرساند .

### جلوگیری از تصادم قطار

اداره راه آهن فرانسه یك‌گیرنده تلویزیون در نزدیکی خط آهن در ایستگاه پاریس تاسیس کرده که سوزنبان میتواند در اطاقك چوبی خود بنشیند و خط آهن را تا٤٢٠ متری به‌بیند و بدین ترتیب از تصادم قطار ها به‌نسبت قابل‌توجهی کاسته میشود .

### مغز یا قلب

آزمایشهائی را که دکتر میخائیل هرتل پزشك بیمارستان دانشگاه هایدلبرگ آلمان انجام داد ثابت کرد که برخلاف معمول بین مردم، مغز انسان مرکز عشق است نه قلب .

هرتل در این باره میگوید که در مغز انسان سلولهای مخصوصی وجود دارد که هنگام عشق، قبل از شدت یافتن ضربان قلب، این سلولها ورم میکند .

### دکترطهمورث فروزین

## «اوره» یعنی چه

### درخون چه‌مقدار اوره وجود دارد؟ علائم‌مرض‌اورمی‌چیست؟ اوره‌ازکجابوجودمیآید؟میزان آنها در ادرار چقدر است

هنوز پاره‌ای از خوانندگان عزیزنمی دانند «اوره» چیست ووقتی میگویند فلانی «اوره» دارد چه‌معنی میدهد و چرا همه از «اوره»میترسند .

باید قبلا عرض کنم که همه .هم شما وهم بنده وهم سایرین «اوره» دارند وانسانی یافت نمیشود که‌اوره نداشته باشد .

برای اینکه بهتر بدانید اوره‌چیست لازم است اضافه کنم که‌غذاهای‌حیوانی مانند گوشت .تخم مرغ .جگر .مرغ وغیره که مامیخوریم از ماده‌ای بنام «پروتین» ساخته شده اند .اینهاپس از ورود در بدن تجزیه شده وجذب میشوند وحاصل کار مواد زائد پس مانده آنها یعنی آنچه که باید دفع شود وبرای بدن مضر است واز مواد سمی برای بدن بشمار میرود«اوره» نام دارد .این اوره در خون جمع می شودواز راه کلیه‌دفع میگردد بطوری که شبانه روزما مقدار ده بیست گرم اوره از ادرار خود دفع میکنیم ولی وقتی میگویند فلانی اوره دارد که میزان آن از حد معمول تجاوز کند. بطور کلی‌میزان اوره طبیعی خون ما از بیست وپنج تا چهل وپنج‌سانتی گرم در لیتر است ووقتی به پنجاه سانتی گرم برسد علامت خطر است واگر از پنجاه سانتی تجاوز کنددلیل آنستکه شخص به مرض «اورمی»یعنی افزایش اوره خون دچار شده که در آنصورت سرش بشدت درد میکندمرتب احساس شدید بخواب اورا رنج‌میدهد مردمك چشمش تنك میشود حالت‌تهوع دارد .استفراغ میکند دهانش خشك است سرش بشدت گیج میرود واغلب اختلالات کلیوی دارد. البته گاهی میزان اوره خون پائین آمده وطبیعی میشود ولی‌زمانی بیشتر شده وسر انجام بمرك شخص مبتلا منتهی می شود .

برای جلوگیری از اوره خون باید مرتب متوجه کلیه‌ها بود چه کلیه‌ها هستند که باید مرتب زیادی اوره را دفع کنند .وعلاوه بر این از خوردن غذاهای حیوانی خودداری کرد.بالاخره از داروهای مدر استفاده نمود .

---

١ـ قدیمی ترین افسانه جهان چیست ؟
٢ـ کتاب روح‌القوانین را کی نوشته است ؟
٣ـ این شعر از کیست :
اگرچه مست و خرابم تو نیز لطفی کن
نظر براین دل سرگشته خراب انداز ؟
٤ ـ الیزابت براونینك شاعره انگلیسی در چه‌سالی متولد شد ؟
٥ـ اولین خط آهن ایران در چه سالی کشیده شد؟
جواب ـ پنج سئوال از شماره پیش
١ـ ٤٥ تن
٢ـ مصریان
٣ـ زنان
٤ـ هزار شماره در یك دقیقه
٥ـ مارها وقتی پیر شدند چون بواسطه ضعف‌بنیه نمیتوانند ازلانه خود بیرون بیایند ،درهمانجا میمیرند روی‌این اصل مار مرده کمتر در انظار قرار میگیرد .

---

# جدول کلمات متقاطع شماره ١٠٢٧

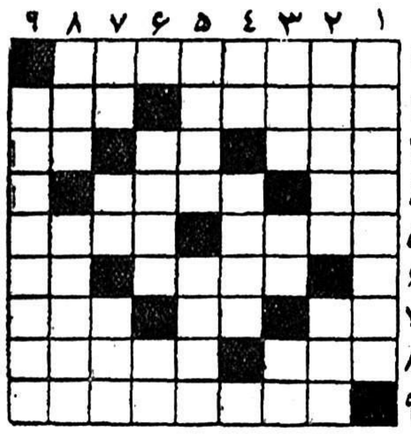

افقی: ١ـ اگر یك لحظه بخیابان بروید انواع واقسامش راخواهید دید ٢ـ اصطلاح فرهنگستانی قصبة الریه ـ از لوازم اولیه کبابی گری !٣ـ تیغ بر ریشه‌اش میزنند و کتیرا میگیرند ـ مغز ـ معمولا قبل‌از سل میآید ٤ـشیر بی‌دم ولی نه‌بی‌سرو اشکم !ـ آدمهای بدرا به‌آنجا حواله میدهند ٥ـ گوش بریدن وحق وحساب گرفتن ـمرحوم خشخاش علاوه بربالاخانه ازآن‌هم‌فراوان داشت٦ـ از چیزها ئی که درایران خیلی‌خراب است ـ ادم‌بی‌پا٧ـ مال حالا کیسه‌است وخمره وذوذنقه، پناه‌برخدا !ـجنس قوی ـپدران ٨ـبالا، بازهم بالاتر ـ حالا که‌دیگر خانمهاهم می‌پوشند تادرتساوی بامردان چیزی کم‌نداشته باشند ٩ـدانستن وبکاربستن آئین آن یکی‌ازرموز موفقیت این‌عهدو زمان است.

عمودی: ١ـاشخاص برجسته وشاخص معمولا اینجوری می‌شوند ٢ـبازگشت کردن‌ازچیزی ـقاعدتا بایدبه‌آسمان برود ولی‌درچشم‌بیشتر میرود ٣ـازشهرهای معروف اروپا ـ ناراست !ـغلاف‌نامرئی دور کره زمین ٤ـاگر بگیرند آبرورا می‌برند ـگیتی٥ـمرتبه ومقام ـ خیلی ازریز درشت‌تر است٦ـ همان‌بهتر که‌عذر تقصیر بدرگاه خدا آورد ـ قدم یکپا٧ـ ازسوره‌های معروف ـضمیری است ـ نغمه وآهنك٨ـ در گرمابه میزنند ـازچنین دوستان البته بایدحذرکرد ٩ـازچیزهائی که هرمردی دردرجه اول ازهمسرش توقع دارد.

## حل جدول شماره ١٠٢٦

افقی: ١ـباد ـنیسان٢ـ دورژاك ـضد٣ـ زور ـقطر٤ـ قا ـبوجار٥ـ هستی ـنبات٦ـمیناب ـ بوی ٧ـچاپ ـجار ٨ـرن ـدانیال ٩ـمیلان ـزفت

عمودی: ١ـبدرقه ـچرم ٢ـ او ـآسمانی ٣ـدرز ـتیپ٤ـژوبین ـدا ٥ـنارو ـآجان ٦ـیك ـجنبان٧ـقاب ـریز ٨ـ اضطراب ـاف ٩ـندر توالت.

---


## بنگاه مسافر بری

### بااتومبیلهای م. سدس بنز ٥٨

برنامه سرویس های خودرا بدین شرح باطلاع عموم مسافرین محترم میرساند

تهران ـاصفهان‌همه روزه صبح وعصر
تهران‌ـشیراز شنبه ـ دوشنبه ـچهارشنبه
تهران ـ یزد ـ کرمان ـیکشنبه ـسه‌شنبه ـ پنجشنبه
آبادان ـ اصفهان ـهمه روزه صبح
آبادان ـ اصفهان ـشیراز ـهمه روزه صبح

برای دریافت بلیط وکسب اطلاعات بیشتری درتهران خیابان سیروس جنب سه‌راه بوذرجمهری تلفن ٥٢٠٣٠

اصفهان بدفتر بازرگانی حاج سید مصطفی صمصام‌شریعت اول خیابان فتحیه تلفن١٢٨ ونمایندگی اس‌ـام‌ـاس درخیابان چهار باغ بنگاه معراجی

آبادان خیابان شاهپور
شیراز ـخیابان زند
یزد ـ خیابان پهلوی
کرمان میدان ارك ـ مراجعه فرمایند

مدیر وموسس اس‌ـام‌ـاس درایران حاج‌سید مصطفی صمصام شریعت

١ـ١٠ آـ١٩٦٢٨

فروشگاه بزرگ اتومبیل
اول خیابان سعدی
مرکز خرید ـ فروش ومعاوضه هرنوع اتومبیل
نودکارکرده
دارای نمایندگی فروش اتومبیلهای :
فولکس واگن • شورلت • پونتیاك • کادیلاك • بیوك
دوج • پلیموت • اوپل • بنز • فیات وغیره
برای خرید ویا فروش هرنوع اتومبیل سواری وباری نودکارکرده
بااین موسسه مشورت فرمائید
اول خیابان سعدی شرکت تضامنی ساعتچی تلفن ٣٩٣٤٢
آـ ٢٢٠٥٤ ٢ـ٣

SYLVANIA
بزرگترین امتیاز لامپ فلورسنت سیلوانیا
برلامپهای دیگر :
١ـ زودتر از لامپهای دیگر روشن میشود .
٢ـ ازهرلامپ دیگری پرنورتراست .
٣ـ باترانسفورماتور واستارتر سیلوانیا
٧٥٠٠ ساعت دوام دارد .
همیشه علامت مخصوص سیلوانیا رابخاطرداشته باشید
نماینده انحصاری : شرکت سهامی تام ـ لاله‌زار پاساژ نور تلفنهای ٣٤٣٠١ ٣٥١٦٣



POLAR
پلار
آـ٢٠٩٧٢ ٢ـ٢٥



درمان
روماتیسم
مطب دکترمهندس
خیابان یوسف آباد ـ ایستگاه ایران
آـ ٢٢٣٩٤

اجاق
والور
ساخت انگلستان
آـ ٢٢٢٦٦



بویزنبرگ Boizenburg آلمان
کاشی ٤ میلیمتری مورب کارخانه بویزنبرگ یکی از ابتکارات خودش را تقدیم میدارد
کاشی ٤ میلیمتری مورب دراثر انبساط وانجماد شکست نمیکند.
کاشی ٤ میلیمتری مورب بهتر باملاط میچسبد.
کاشی ٤ میلیمتری مورب باتضمین کارخانه میباشد
کاشی ٤ میلیمتری مورب ازحیث قیمت مناسب تر میباشد
کاشی ٤ میلیمتری مورب همه رنگ موجود است
نماینده انحصاری : شرکت سهامی فروشگاه سعدی ـ کوچه مهران ـ تلفن : ٣٩٤١٢
محل فروش : تمام مغازه های روشوئی فروشی تهران وشهرستانها

The New York Times

# امریکا راه‌بازگشت رادر کموی بسته‌است

## مخالفت دمکراتها با سیاست رئیس جمهور شدید نیست و عدم پشتیبانی متحدین نیز مانع کار آمریکا نخواهد شد

پرزیدنت آیزنهاور درهفته گذشته آمریکا را بلب پرتگاه جنك‌برد. وی اعلام کردکه «آشکاراست که‌قطعنامه ۱۹۵۵ مربوط به‌تنگه فرمز با موقعیت کنونی قابل اعمال است.» چه چیز باعث شدکه پرزیدنت با وجود مخالفت شدید دمکراتها و شك و تردیدهای جمهوریخواهان و عدم پشتیبانی عمومی از طرف‌متحدین آمریکا چنین تصمیمی بگیرد .دلائل رئیس جمهور جنبه نظامی و اخلاقی دارد .

اگر کموی سقوط کند یك سلسله عکس‌العمل‌ها بدنبال خواهد داشت. فرمز خواهد رفت ، آسیای جنوب شرقی خواهدرفت ، تمام مواضع‌دنیای آزاد درغرب اقیانوس آرام علاوه براین ازآنجا که‌باید جلوی توسعه طلبی کمونیستها را اصولا گرفت ، ازدست رفتن کموی موقعیت جهان‌آزاد را متزلزل خواهد کرد.

### بلوف آمریکا

آنها که‌از این سیاست انتقادمیکنند، آنرا سیاست «لبه پرتگاه» مینامند ، برضد دشمنی که‌احتمال دارد بلوف آمریکا را بگیرد . میگویند ما با دشمنی طرف هستیم که‌برای اوحیثیت واعتبار بنحو استثنائی اهمیت دارد و قربانی کردن موجود انسانی برایش بنحو استثنائی بی‌اهمیت است .

یادآوری میشود که چینی‌ها تهدید ملل متحد رابه‌جنك ندیده گرفتند و درکره وارد مبارزه شدند ، در حالی که موقعیت دنیای آزاد درکره چه‌از نظر نظامی وچه سیاسی نیرومند بود. ودر مورد کنونی جسارت کمونیستها دو برابر است زیرا آمریکا هم ازنظر نظامی وهم‌از لحاظ سیاسی ضعیف‌تر است .

بعقیده این گروه دفاع از کموی مانند آنست که‌انگلستان بخواهد از جزیره «استاتن» برضد خاك اصلی ایالات متحده آمریکا دفاع کند .

مهاجمین خاك‌اصلی که بیرحمانه جزیره رامیکوبند سرانجام خواهند توانست ، صدها و هزاران فایق از باریکه آب بگذرند و به‌جزیره‌سرازیر شوند وقطعا خواهند برد. چنین‌دشمنی را فقط بابمب اتمی میتوان متوقف ساخت واستعمال آن ممکن است به یك«جنك خودکشی» جهانی منجر گردد .

### سه سال بیهوده

این جزایر فقط تاآن‌حد اهمیت نظامی واخلاقی داردکه آمریکا خود به‌چیانکایشك اجازه داده است .

اکنون که‌چیانکایشك یکسوم قوای خودرا درآن جزایر متمرکز کرده و آیزنهاور وعده دفاع آنها را داده از دست رفتن آنها مصیبت آمیز خواهد بود .

کموی وماتسو برای دفاع فرمز که‌در صدمیل آن‌طرف‌تر واقع شده هیچ اهمیتی ندارد،باآنکه هرگزبکمونیست ها تعلق نداشته ازلحاظ تاریخی همواره جزء خاك اصلی چین بوده است .

بنابراین امریکا اگرطی سه سالی که‌از بحران قبلی‌فرمز میگذرد بجای اجازه دادن به‌تمرکز قوای ملیون در کموی وماتسو، آنها را وادار به‌تخلیه این جزایر میکرد بسیار بهتر بود ، درباره پیشنهاد آمریکا راجع به‌خلع سلاح کموی وماتسو شروع به‌حدسیاتی نمودند .

ولی سخنرانی آیزنهاور دوروزپس از مصاحبه دالس نشان داد که‌امریکا تصمیم دارد سیاست سخت تری نسبت به‌چین اتخاذ کند. اگرچه رئیس جمهور اظهار امیدواری نمود که مذاکرات چه‌بتوسط سفرای کبار دوکشور وچه‌از طریق سازمان ملل متحد دنبال شود .

البته امکان دارد که‌در ملاقاتهای سفرا در ورشو آمریکا «ترتیبات و اقداماتی» که‌قابل مذاکره باشد پیشنهاد کند . احتمال طرح مسائلی ازقبیل خلع سلاح جز ایرو تخلیه آنهامیرود. ولی لحن رئیس جمهور علامت آنست که آمریکا کمتر ازهر وقت حاضر است بزور امتیازاتی ازرژیم ملیون بگیرد .

احتمال قوی میرود که آمریکابزودی تعهدات نظامی خودرا بافرستادن‌کشتی های جنگی به‌داخل حدسه‌میلی آبهای کموی توسعه دهد و کشتی‌های حامل ملزومات ملیون را تالب‌ساحل همراهی کند . وتنها مخالفت شدید داخلی قادر به‌تغییر این‌روش است .

ودرحالی که‌نخستین عکس‌العمل های سخت دمکراتها درکنگره چنین‌امری را محتمل میسازد ، تجربه خلاف آنرا نشان میدهد . مثلا هنگامی که‌در سال ۱۹۵۵خطر جنك خاوردوررا تهدید میکرد ، بسیاری ازدمکراتها برخلاف عقیده خودبه‌قطعنامه فرمز رای دادند، زیرا عقیده داشتند درمواقع بحرانی باید وحدت‌نظر نشان دهند .

درمورد دکترین آیزنهاور و اعزام قوا به‌لبنان نیز عین همین جریان تکرار شد .

این جزایر میکرد بسیار بهتر بود ، درباره پیشنهاد آمریکا راجع به‌خلع سلاح کموی وماتسو شروع به‌حدسیاتی نمودند .

ولی سخنرانی آیزنهاور دوروزپس از مصاحبه دالس نشان داد که‌امریکا تصمیم دارد سیاست سخت تری نسبت به‌چین اتخاذ کند. اگرچه رئیس جمهور اظهار امیدواری نمود که مذاکرات چه‌بتوسط سفرای کبار دوکشور وچه‌از طریق سازمان ملل متحد دنبال شود .

البته امکان دارد که‌در ملاقاتهای سفرا در ورشو آمریکا «ترتیبات و اقداماتی» که‌قابل مذاکره باشد پیشنهاد کند . احتمال طرح مسائلی ازقبیل خلع سلاح جز ایرو تخلیه آنهامیرود. ولی لحن رئیس جمهور علامت آنست که آمریکا کمتر ازهر وقت حاضر است بزور امتیازاتی ازرژیم ملیون بگیرد .

احتمال قوی میرود که آمریکابزودی تعهدات نظامی خودرا بافرستادن‌کشتی های جنگی به‌داخل حدسه‌میلی آبهای کموی توسعه دهد و کشتی‌های حامل ملزومات ملیون را تالب‌ساحل همراهی کند . وتنها مخالفت شدید داخلی قادر به‌تغییر این‌روش است .

ودرحالی که‌نخستین عکس‌العمل های سخت دمکراتها درکنگره چنین‌امری را محتمل میسازد ، تجربه خلاف آنرا نشان میدهد . مثلا هنگامی که‌در سال ۱۹۵۵خطر جنك خاوردوررا تهدید میکرد ، بسیاری ازدمکراتها برخلاف عقیده خودبه‌قطعنامه فرمز رای دادند، زیرا عقیده داشتند درمواقع بحرانی باید وحدت‌نظر نشان دهند .

درمورد دکترین آیزنهاور و اعزام قوا به‌لبنان نیز عین همین جریان تکرار شد .

### سیاست سخت

چگونه میتوان ازتعهدات نظامی سختی که‌رئیس جمهور کرده است رهائی یافت ؟

هنگامی که‌دالس‌در کنفرانس‌مطبوعاتی خود روز پنجشنبه حاضر شد لحن و حالت اونشان میداد که مقامات دستگاه مجریه تحت تاثیر انتقادات قرار گرفته‌اند . اوازنتایج احتمالی کمونیستهاو فواید مذاکرات‌تفصیلی و مونرسخن گفت . وبنظر میرسید که نظریه تازه‌ای درمورد گفتگو با چین پیداکرده است . وبعضی از ناظرین حتی حدس زدند که حاضر به دادن امتیازاتی است . ودرپیلمات ها این عقیده وجود دارد که‌دالس‌در مذاکرات ژنو درمورد هندوچین حاضر به‌امضای توافقی شد که‌بسیار سخت‌تر از آن بود که‌بعدا بدست آورد .

نیویورك تایمز

THE OBSERVER

# دوگل هنوز نمیداند با الجزایر چه‌کند

## قانون اساسی جدید فرانسه هرگونه فکر استقلال الجزایر را با خیانت مترادف ساخته است

باآنکه چند روزی بیشتر برفراندم تاریخی فرانسه باقی نمانده است ژنرال دوگل نمیداند که در مورد مسئله الجزایر چه باید بکند و طرفداران دست راست‌او مانع از آن شده‌اند که با انقلابیون‌الجزایر کنار آید . . . .

بموجب اطلاعاتی که‌در دست است قانون اساسی جمهوری پنجم اجازه نمیدهد. که بالجزایر حالت یك مملکت مستقل داده شود ورئیس جمهور ویا نخست وزیری که‌جرئت چنین کاری‌را نمود ،دیده‌متهم به خیانت خواهدشدو در برابر محاکم عالی تحت محاکمه قرار خواهد گرفت .

در حال حاضر الجزایر جزئی از فرانسه محسوب میشود و مثل شهرستانهای فرانسه به۹«دپارتمان» تقسیم شده است. اما بموجب‌قانون اساسی جدید قرار شده است که «دپارتمان» های ماوارء دریا هاوارد اتحادیه فرانسه شوند تاطرح هاو پروژه هائی درمورد همه آنهااجرا شود .

وجمهوری سوم نیز چنین رویه‌ئی اجرا میشود والجزایر بصورت یك دپارتمان در آمد ویك حکمران‌کل برای آن تعیین کردند والجزیره از خود دارای پارلمان بودومیتوانست بودجه محلی را تصویب کند . اما از جانب دیگر نمیتوان الجزیره را از جمهوری جدا کرد مگر آنکه ماده‌دوم قانون اساسی‌زیر پاگذاشته شود . بموجب قانون جدیددپارتمان های فرانسه غیرقابل تقسیم وتجزیه است .

ودر هرحال‌تجدید نظر در قانون اساسی نمیتواند شامل الجزایرشود بموجب ماده ۸۹ هیچ اقدامی‌نمی توان بعمل آورد که تمامیت ارضی «فرانسوی» بودن سرزمین هائی‌را که هم‌اکنون جزئی از فرانسه‌است خدشه دار سازد .

البته قوانین اساسی درفرانسه آن قدرت‌و قوت قانون اساسی بعضی کشورهای دیگر راندارد ولی قانون اساسی جدید «قانون اساسی دوگل »است ووی درروزهای اول زمامداری خود طی بیاناتش اینطور وانمود می‌ساخت که میخواهد بادنیای عرب کنار بیاید . اما موافقتش با گنجاندن فراز های فوق در قانون اساسی‌نشان میدهد که‌وی بالاخره با محافظه کاران کنار آمده ونظریات ایشان را پذیرفته است .

اینك ژنرال درجای پای جمهوری چهارم قدم میگذارد وامیدوار است که باوعده سطح زندگی بالاتر و تسهیلات فرنگی برای مردم آن سامان وتامین یك سیستم حکومت که لیبرال تراز گذشته باشدافکار عمومی مردم الجزایر را بجانب‌خود متوجه سازد وهدف های انقلابیون را رد کند .

ژنرال دوگل خود میداند که‌این چنین طرحی مورد مخالفت جدی شورشیان قرار میگیرد ولی امیدوار است که‌ایشان راازاعراب الجزیره جدا سازد وشکستشان دهد .وی ظاهرا میخواهد در مسافرت بعدی خود بالجزایر این هدف را تامین کند . وی گفته است که مشکل حکومت الجزیره میبایست بامشورت با نمایندگان منتخب مردم الجزیره تعیین شود واین گفته موجب‌شده است که بعضی از مخالفین قانون اساسی تصمیم بموافقت بگیرندو از جمله مونه رئیس سابق سازمان همکاری زغال وفولاد گفته است که بقانون اساسی رای موافق‌خواهد داد باین امید که ژنرال دوگل بتواند مذاکرات‌صلح رابانمایندگان الجزیره شروع کند .

اما عکس‌العمل مردم الجزیره‌آن است که باتوجه بکنترل ارتشی‌ها درامور الجزیره انتخابات نمیتواند واقعیت ومفهومی داشته باشدوگروه آفریقائی وآسیائی سازمان ملل‌از هم اکنون اعلامیه‌ای منتشر کرد . وصحت انتخابات ورفراندم الجزایر را تکذیب کرده اند وعقیده‌ناظرین بی طرف آنست که تا هنگامی که جنك الجزایر ادامه دارد ومملکت حالت نظامی خودرا حفظ می کند انتخابات نمیتواند مفهوم حقیقی داشته باشد .

ابزرور

# خلاصات وگزارشهای خارجی

نظر کنند وکشوری راکه نظریات خود رادرمورد تبت وهندوچین و کره‌نشان داده است برای پیشروی آزاد بگذارند اگر افکار عمومی جهان معتقد است‌که هجوم وحمله ناهنگامی که بدر- خانه‌ما نرسیده صحیح است باید گفت دورهٔ سقوط ما فرا رسیده زیرا طرف ضعیف در این ماجرا خواهد باخت

نیویورك هرالدتریبون-۲۰سپتامبر

کاررا درمورد هونك كونك انجام داد؟ وسایر مناطق از قبیل برمه وهندوچین وسیام وکره رادر اختیار کمونیست ها قرار داد؟ اما دیکتاتورها بحرف آدم‌های خیابان گوش نمیدهند .

آیا رهبران جهان باید بخاطر افکار عمومی که اطلاعات کمی‌در باره‌جریانات جهانی دارند ازیك منطقه حساس‌صرف نداشت؟ برخاست تا نگاهی هم باطاق های دیگر بیاندازد .در اطاق پهلوئی لباسها و اثاثیه سودابه بدبخت قرار داشت . میرزا شفیع که مرد زیرك و محتالی بود فورا متوجه شد که این لباسها باید متعلق بهمان دختری باشد که او را بیهوش در نقب یافته‌اند . این هم مدرك دیگری بود که میتوانست بر آن برای مقر آوردن کیمیاگر استفاده کند . آنها را بدقت باز رسی کرد و بعد همه را سر جای خود قرار داد . آنگاه بر خاست ودر ها را محکم بست واز خانه کیمیاگر خارج شد و بطرف منزل خود رهسپار گردید .

وقتی بخانه رسید مستخدمی که در را بروی او باز کرد تعظیمی نمود و گفت :

قربان یکنفر آمده است منتظر سرکار است. هرقدر باو گفتم که جناب میرزا تشریف ندارند جواب داد من می‌نشینم تا تشریف بیاورند .

میرزا شفیع سئوال کرد :

ـ نپرسیدید اسمش چیست ؟

مستخدم جواب داد :

ـ چرا قربان، اسمش حاجی زین‌العابدین است .

میرزا شفیع وقتی فهمید که بیگلر بیگی حاجی زین‌العابدین را بملاقات او فرستاده است خوشحال شد واین واقعه را نیز بفال نیك گرفت و بااشتیاق تمام از مستخدم پرسید :

ـ بسیار خوب، حالا کجاست ؟ مستخدم جواب داد :

ـ قربان در طالار نشسته منتظر تشریف فرمائی شماست. میرزا شفیع باعجله بجانب طالار رفت. در آنجا حاجی زین‌العابدین نشسته و منتظر ورود او بود. همینکه چشمش بوی افتاد ازجا بلند شد و بااحترام‌تمام سلام نمود و پتعارف پرداخت. میرزا شفیع نشست و دستور داد قهوه و قلیان آوردند و بعد گفت :

ـ حاجی آقا، چه عجب، چشم ما روشن، چطور یاد کلیه فقرا فرمودید ؟

حاجی زین‌العابدین جواب داد :

ـ جناب میرزا، بنده همیشه نسبت بجنابعالی ارادت و اخلاص داشته‌ام منتها سعادت یاری نمیکرد که بزیارتتان نائل گردم. دیروز سرکار بیگلربیگی بنده را احضار فرمودند لابد اطلاع دارید ۰۰ که ایشان نسبت به حقیر لطف و محبت مخصوصی دارند. به بنده امر فرمودند که خدمتتان شرفیاب شوم. بنده هم اطاعت کردم و امروز زاهم سرکار شدم .

میرزا شفیع سرخود را بعلامت تائید تکان داد و گفت :

ـ بله، حاجی آقا، من خودم از سرکار بیگلر بیگی خواهش کردم به بشما بگویند اگر ممکن باشد چند دقیقه‌ای به بنده منزل تشریف بیاورید .

حاجی زین‌العابدین پرسید :

ـ قربان، امری، فرمایشی بود ؟

میرزا شفیع جواب داد :

ـ خیر، حاجی آقا، فقط مطلبی بود میخواستم ازشما بپرسم شاید اطلاعات بیشتری بدست بیاورم .

حاجی زین‌العابدین گفت :

ـ استدعا میکنم بفرمائید. بنده هرچه اطلاع داشته باشم بعرض خواهم رساند .

میرزا شفیع فکری کرد و گفت :

حاجی آقا، شنیدم، شما بامرد.. گیمیاگری بنام ملابارانی آشنائی داشته‌اید. می‌خواستم بدانم این مرد کی بوده؟ چه کاره بوده؟ حالا کجاست ؟

حاجی زین‌العابدین باتعجب پرسید :

ـ چطور ، جناب میرزا ؟! مگر جنابعالی هم بااو آشنائی دارید ؟!

میرزا شفیع جواب داد :

ـ خیر، فقط اسم او را شنیده‌ام و از کار های عجیبی که میکند پمن چیز هائی گفته‌اند. میخواستم بدانم آیا این حرفها راست است؟ صحت دارد ؟

حاجی زین‌العابدین گفت :

ـ بله، جناب میرزا، این مرد واقعا آدم عجیبی است که از رهائی میکند که از عهده بشر خارج است . مثل حضرت عیسی مرده ها را زنده میکند، بیماران مشرف بموت را شفا میدهد. طی‌الارض میکند. نمیدانم خلاصه هرکار خارق‌العاده‌ای که بگوئید از دست او ساخته است .

میرزا شفیع باتعجب وریاکارانه‌ای گفت:

ـ عجبا راستی خیلی عجیب است! باید سحر و جادو بلد باشد .

حاجی زین‌العابدین جواب داد :

ـ بله، بلکه از آن هم بیشتر. کارهائی میکند که‌از عهده جادوگران نیز ساخته نیست .

میرزا شفیع پرسید :

ـ خوب جنابعالی از کجا او را می شناسید ؟ کی با او آشنا شدید ؟

حاجی جواب داد :

ـ عرض کنم . چند وقت پیش بنده زاده سخت مریض شده بود بطوری که‌تمام أطباء ازاودست شسته واو را جواب کرده‌بودند .شنیدم که چنین شخصی در طرشت هست و بیماران سخت را شفا می بخشد . این بود که دست بدامان او شدم و او هم بنده زاده را در عرض دو روز شفا داد و چاق و سالم اززوزاول هم بهتر گردید . از همان موقع من مرید او شدم وهروقت مشکلی برایم پیش‌می‌آمد نزداومیرفتم وحل آنرا ازوی میخواستم .

میرزا شفیع پرسید :

ـ خوب آیا کار مهم دیگری هم او برای شما انجام داد ؟

حاجی جواب داد:

ـ بله . همین اواخر ، موقعیکه ملکه عظمی دستور قلعه داری فرمودند یکروز سرکار بیگلر بیگی حقیر را احضار کردند و دستور دادند که شبانه به‌قلعه‌ارك بروم وچندصندوق که‌درآنجا هست بمنزل خودم بیاورم من آدم های مطمئنی برای این کار میخواستم . زیرا قرار بود با چادر وچاقچور بآنجا برویم که کسی متوجه نشود . بنده معطل مانده بودم که چکنم . اینجا هم همین ملا بارانی بداد من رسید و دو نفر درویش را بمن معرفی کرد . باتفاق آنها با لباس مبدل بارك رفتیم و صندوق را آوردیم .

میرزا شفیع سئوال کرد :

ـ خوب ، حاجی‌آقا، بعداز آن‌دیگر ازآن درویش‌ها راندید؟

حاجی زین‌العابدین جواب داد :

ـچرا . یکشب آنها گیج شیگردان افتاده و با آنها بجنك و دعوا پرداخته بودند . غرق در خون بخانه من پناهنده شدند . از شما چه پنهان منهم آنها را فرار دادم .

میرزا شفیع با تعجب ساختگی پرسید :

ـخوب . حاجی آقا ، از آنها نپرسیدید که آن موقع شب در کوچه چه می کردند و برای چه با گزمه ها بزدو خورد پرداخته بودند ؟!

حاجی جواب داد :

ـ چرا پرسیدم . می گفتند که ملابارانی‌را اعتمادالدوله حبس کرده و آنها بخانه من آمده بودند تا بآنها کمك کنم ووسائل آزادی ملارافراهم آوریم.

میرزا شفیع گفت :

خوب حالا ازاین حرفها بگذریم حالااین ملابارانی شماکجاست ؟ چه میکند؟ـ آیاتازگی اورادیده‌اید ؟

حاجی جواب داد :

ـخیر جناب میرزا الان نزدیك‌بدوماه است که‌اورا ندیده‌ام اصلا سررشته نیست شده است . معلوم نیست چه‌بلائی بسرش آورده‌اند . سابقا همانطور که عرض کردم در طرشت زندگی می کرد . اما بعد از آن من چند مرتبه بخانه او رفتم تا سراغش را بگیرم ولی خانه خالی و متروك افتاده و اثری از او پدیدار نبود .

میرزا شفیع باتعجب گفت :

ـراستی آدم عجیب و مرموزی است !!

بعد فکری کرد و سپس پرسید :

ـخوب . حاجی آقا ، اگر حالا شما این مرد را به بینید آیا او راخواهید شناخت .

حاجی زین‌العابدین جواب داد : ـبله . جناب میرزا .

میرزا شفیع گفت :

ـپس بفرمائید برویم . آدمی هست که شباهت زیادی با این شخصی‌که شما می گوئید دارد . به بینید خود اوست یا کس دیگری است .

حاجی زین‌العابدین در حالیکه سر از این حرفها در نمی آورد و نمی توانست بفهمد چطور ملابارانی بخانه میرزا شفیع آمده است ولی‌ناچاربدنبال او براه افتاد . باهم باطاقی که کیمیاگر در آن خوابیده بود رفتند . ملابارانی گرفتار ساعتی بود که از شدت ضعف از هوش رفته و چنین بنظر میرسید که در حال احتضار پسر میبرد . میرزا شفیع او را بحاجی زین‌العابدین نشان داد و پرسید :

# جانشین مائو،سرخ شماره‌یك، کیست؟

## لین‌پیائو، مارشال خلق، رقبای دولتی وحزبی خودرا عقب زده است

### لیوشائوچی

مائوتسه تونك ، صدر جمهوری خلق چین ، را در بسیاری از محافل کمونیست بعنوان سرخ شماره یك - حتی بزرگتر از نیکتا خروشچف شوروی بشمار می آورند . ولی مائو ۶۵ساله است و حال مزاجی خوبی ندارد . اخباری که اخیرا از پرده نئی ( در مقابل پرده آهنین شوروی) به بیرون راه یافته حاکی است که مائو سرانجام جانشین خود را برگزیده است .

طی سالها بنظر میرسید که‌انتخاب بین دو مرد صورت خواهد گرفت : چوئن‌لای نخست وزیر ۹ ساله ، کارشناس سیاست خارجی و رئیس دولت خوشخو و ملایم ، ولیوشائوچی ۵۹ ساله معاون رئیس جمهور و تئوریسین حزبی سخت وتند .اکنون نشانه هائی براین وجود دارد که مائو از این دو رقیب بالقوه به مرد جوانتری روی آورده است .

در این لحظه بنظر میرسد که وارث مسلم لین پیائو ۵۰ ساله «مارشال‌خلق» رئیس کمیته نظامی است که ارتش سرخ چین را اداره میکند . او که درخشان استراتژیست ارتش بشمار میرود ، ضمنا یك ژنرال «سیاسی» است که می توان انتظار داشت قادر به حفظ اقتدار حزب بر سربازان‌حرفه‌ای خواهد بود .

لین پیائوی پریده رنك ، باریك اندام و آهنین اراده ،بتوسط خود مائو با مارکسیسم آشنا شد . در آن هنگام رئیس جمهور آینده در دهکده لین پیائو آموزگار دبستان‌بود. لین سپس در آکادمی نظامی وامپوا تحت نظر چیانکایشك به تحصیل پرداخت . زیر دست مارشال چوته (فرمانده کنونی ارتش سرخ چین) در انقلاب ۱۹۲۷ کمونیستها خدمت کرد و دهسال بعد در پیروزی قاطعی که در برابر سربازان مهاجم ژاپنی بدست آورد شهرت یافت .

در ۱۹۵۰ لین پیائو «داوطلبان» چینی را به کره رهبری کرد .واخیرا بسمت معاون پنجم‌رئیس‌حزب‌کمونیست انتخاب شد . او اکنون گلوله باران جزایر ساحلی متعلق به رژیم فرمز را اداره می کند یك چینی که او را بخوبی می شناسد می گوید :

«منطقا قدم بعدی لین پیائو آنست که بدشمن اجازه راحت باش بدهد و بعد ناگهان براو بتازد .

نیوزویك

### لین پیائو

کارشناس سیاست خارجی و رئیس دولت خوشخو و ملایم ، ولیوشائوچی ۵۹ ساله معاون رئیس جمهور و تئوریسین حزبی سخت وتند .اکنون نشانه هائی براین وجود دارد که مائو از این دو رقیب بالقوه به مرد جوانتری روی آورده است .

در این لحظه بنظر میرسد که وارث مسلم لین پیائو ۵۰ ساله «مارشال‌خلق» رئیس کمیته نظامی است که ارتش سرخ چین را اداره میکند . او که درخشان استراتژیست ارتش بشمار میرود ، ضمنا یك ژنرال «سیاسی» است که می توان انتظار داشت قادر به حفظ اقتدار حزب بر سربازان‌حرفه‌ای خواهد بود .

لین پیائوی پریده رنك ، باریك اندام و آهنین اراده ،بتوسط خود مائو با مارکسیسم آشنا شد . در آن هنگام رئیس جمهور آینده در

### چوئن لای

دهکده لین پیائو آموزگار دبستان‌بود. لین سپس در آکادمی نظامی وامپوا تحت نظر چیانکایشك به تحصیل پرداخت . زیر دست مارشال چوته (فرمانده کنونی ارتش سرخ چین) در انقلاب ۱۹۲۷ کمونیستها خدمت کرد و دهسال بعد در پیروزی قاطعی که در برابر سربازان مهاجم ژاپنی بدست آورد شهرت یافت .

در ۱۹۵۰ لین پیائو «داوطلبان» چینی را به کره رهبری کرد .واخیرا بسمت معاون پنجم‌رئیس‌حزب‌کمونیست انتخاب شد . او اکنون گلوله باران جزایر ساحلی متعلق به رژیم فرمز را اداره می کند یك چینی که او را بخوبی می شناسد می گوید :

«منطقا قدم بعدی لین پیائو آنست که بدشمن اجازه راحت باش بدهد و بعد ناگهان براو بتازد .

نیوزویك

NEW YORK Herald Tribune

# آیا عقب نشینی از مقاومت بهتر است ؟

## افکارعمومی جهان باجنك برسر جبشه وچك‌اسلواکی هم مخالف بود، ولی این امر فقط جنك جهانی را تسریع کرد

چندی پیش یك دیپلمات انگلیسی سعی داشت در واشنگتن برای‌گروهی از روزنامه نویسان آمریکائی اثبات کند که دفاع از دو قطعه خاك کوچك یعنی کموی وماتسو اجمقانه است . وقتی سخنرانی وی تمام شد یکی از حضار پرسید :«اما آقای محترم اگر چین کمونیست بقطعه خاك کوچك دیگری یعنی هونك کونك حمله کند انگلیس‌ها چه خواهند گفت؟»

وی گفت : «معلوم است البته جنك!» واینك این مسئله برای انگلیس‌ها پیش‌آمده و در همان ضمن مسئله کموی وماتسوهم مطرح شده است . منتهی هونك کونك برخلاف ماتسو و کموی جزیره نیست بلکه واقعاسمتی ازخاکی است که چین کمونیست بر آن تسلط داود .

### قابل دفاع

انگلیس‌ها بارها گفته‌اند که کموی و ماتسو غیر قابل دفاع است ولی‌این نکته که هنوز چین کمونیست باین‌دو جزیره حمله نکرده دلیل بر آنست که این جزیره قابل دفاع می‌باشد. و درهر حال‌روشن‌است که‌چین‌کمونیست قبل ازحمله به‌کموی وماتسو حوادث غیرمترقبه‌را ازنظردورنخواهد داشت ولی نکته قابل تاسف این‌جاست که گروهی ازمردم مختلف‌جهان درنقاط مختلف عقب نشینی را به مقاومت ترجیح می‌دهند بخصوص که این‌عقب نشینی در نقاطی صورت گیرد که‌از نظر جغرافیائی از مناطق مورد نظرخود آن اشخاص دور باشد و منافع مورد نظر را مستقیما در معرض خطرقرار ندهد .

باین ترتیب مرد انگلیسی می گوید که مابرای هونك کونك جنك خواهیم کرد وآنچه که او درك نمیکند و خوشبختانه دولت او در لندن درك می کند آنست که اگر چین کمونیست‌در مورد کموی وماتسو پیشرفت کند، قدم بعدی حمله به‌هونك کونك خواهد بود .

درمورد افکار عمومی «مردم عادی کوچه وخیابان»،ومخالفت‌ایشان‌بادفاع‌از کموی وماتسو باید گفت که افکار عمومی درمورد بسیاری از مسائلی که‌به جنك‌های اول ودوم جهانی منجر شد اشتباه میکردند واز آن جمله‌جدا مخالف دفاع از حبشه بودند و حال آنکه حادثه حبشه یکی‌ازعوامل شروع جنك جهانی دوم بود وبسیاری درآن زمان حبشه‌را یك منطقه دور افتاده می‌دانستند. کموی نیز مثل حبشه‌برای غرب مهم نیست ولی‌از این نظر که چین کمونیست آنرا بعنوان میدان جنك انتخاب کرده اهمیت دارد.

### طرف ضعیف

بسیاری برای حادثه کموی اهمیت کمی قائل هستند ولی حادثه کموی جنك است و کجای دنیا شلیك ده‌هزار گلوله توپ رااز چهار هزار توپ در مدت چندساعت جنك نمی دانند؟ اما حادثه کموی همانطور که سیگارکشیدن چرچیل مسلم است، مسلما جنك‌است آیامردم عادی مایلند که ما سرزمین های مساعدی برای پرتاب موشك در اختیار چین کمونیست‌بگذاریم؟واگر باید کموی رارها کرد چرا نباید این

لوشته : انور خامه

-۱۱۵-

**خلاصه داستان**

صادقخان شقاقی پس از اینکه با توطئه آقا محمد خان قاجاردرا بقتل میرساند ادعای سلطنت می کند و آذربایجان را تصرف و قزوین را محاصره مینماید . فتحعلی شاه و حسینقلی خان برادر او هردو عاشق مریم یکی از زنسان آقا محمد خان هستند اما مریم حسینقلی خان را دوست دارد ، حسینقلی خان بکیمیاگر مرموزی بنام ملا بارانیی اعتقاد دارد و میخواهد بکمك او بوصال مریم برسد ولی کیمیاگر نیز در حفا دلباخته مریم است و برای ربودن او نقشه میکشد . ولی در هنگام اجرای این نقشه دستگیر میشود . شاه و حسینقلی خان به جنك صادقخان میروند . دلاوری بنام‌ذوالفقارخان‌عاشق‌طرلان‌دختر حاکم‌فراباغ‌و رقیب صادقخان است صادقخان شکست میخورد وباجواهرات سلطنتی بسوی آذربایجان فرار میکند .ذوالفقارخان وبرادرانش بفرمان شاه برای دستگیری‌او بدنبالش‌میروند .

آنگاه به تفتیش قسمت های دیگر پرداخت .داروهاومواد گیاهی که پهلوی هم چیده شده بود بازدید نمود -بعضی از آنها برای او خیلی عجیب‌بود . تصمیم گرفت سر فرصت بیاید و آنها را بدقت معاینه کند .بعد یك نگاه سطحی نیز بکتابهائی که روی هم چیده شده بود انداخت چند تای آنها با خطوطی نوشته شده بود که او ابدا نمیتوانست بخواند .ناچار آنها را نیز سر جای خود گذاشت ودیگر در این اطاق چیزی که قابل توجه باشد وجود

# آذربایجان چه میخواهد؟

**بعقیده وکلای آذربایجان: آذربایجان باید پنجاه نماینده درمجلس داشته باشد**
**باجرای برنامه‌های عمرانی در آذربایجان توجه نشده است ـ تقسیم آذربایجان بدو استان خرج تراشی و زائد است**

نورالدین امامی

دکترسید امامی

دکتر سعید حکمت

ثقةالاسلامی

آذربایجان مقصد ششمین سفرهیئت وزراست .

باین مناسبت خبرنگار ما ضمن مصاحبه‌ای بانمایندگان آذربایجان از آنها در خصوص حوائج وضروریات استان سوم وچهارم آذربایجان شرقی وآذربایجان غربی اطلاعاتی کسب‌نموده که‌در زیر باستحضار خوانندگان‌عزیز میرسد :

**پنجاه نماینده**

آقای نورالدین امامی نماینده خوی میگوید آذربایجان فعلا بیست و یك نماینده دارد. این منطقه حداقل ۸میلیون نفوس دارد و جمعیت‌ایران ۳۴میلیون نفر است ،شاید این رقم تعجب‌آور باشد اما دلیل زنده اینست که‌در حوزه انتخابی من‌حد اقل یك میلیون نفر سرشما ری نشده‌اند ، حوزه‌انتخابی من درحدود ۳میلیون نفر جمعیت دارد ومن‌با سند رسمی این حرف را تضمین میکنم . بااین حساب معلوم میشود که بیست‌میلیون جمعیتی که برای ایران شمرده‌اند چقدر دور ازحقیقت است‌وهشت میلیون‌نفرهم‌باسه‌میلیون وکسری جمعیت که الان برای آذربایجان حساب میکنند خیلی‌فرق دارد وباین ترتیب جای تردید نیست که آذربایجان باید ۵۰ نماینده در مجلس شورایملی داشته‌باشد .

**بهمه چیز احتیاج داریم**

درمورد احتیاجات دیگرمان باید بگویم که بما چیزی نداده‌اند که‌رفع احتیاج شده باشد و حق‌این بودمی پرسیدید که بچه احتیاج ندارید . اما بهر صورت اگر دستگاه‌دولت وسازمان برنامه بما چیزی نداده‌اند ماخودمان از جیب خالی خودمان خیلی کارها کرده‌ایم .

بهترین وخوش آب‌و هوا ترین استان ایران آذربایجان است ، مرض سل وتراخم آذربایجان رااز بین میبرد اما وزارت بهداری دارو را بچه ترتیبی واردمیکندوبچه نحوی میفروشدو آنرابدست‌طبقه‌پنجم‌وچهارم بچه قیمتی میرساند خدا میداند ؟

احتیاجات آذربایجان زیاد است از سیر وسرکه وپیاز ،تا امنیت و بهداشت وعدم مزاحمت !

آذربایجان یك سرپرست قوی میخواهد ،اگر به آذربایجان توجه شد درمدت دهسال مالیات تمام‌ایران و آذوقه همه کشور وافراد نظام‌وظیفه میهن را تامین میکند ، آذربایجان درزیر زمینهای خود معادن سرشار مس ، طلا، آهن ، نفت و ذغال سنك دارد واز همه مهمتر خاك آذربایجان زرخیز ،آب این منطقه فراوان است .

اما سازمان برنامه برای‌آذربایجان یك‌قدم برنداشته، اگرهم‌اقدامی کرده روی کاغذ کرده است .

میگویند رئیس دولت لیدر حزب میلیون است ومیگویند منهم عضو حزب ملیون هستم ،میگویند مردم آذربایجان هم در آخر همه‌و موقع پیری به‌نورالدین‌امامی علاقمندهستند ازاین جهت در آخرین فرصت می خواهم وظیفه خودرا انجام دهم .

مجبورم که این عرایض رابکنم ودر مسافرت هیئت دولت هم من عازم آذربایجان هستم تا چند روزی درحوزه انتخابیه خود با دولت‌باشم.

**صنایع آذربایجان**

آقای دکتر سید امامی نماینده تبریز گفت :حوائج آذربایجان‌نیز تقریبا ازنوع همان نیازمندیهائیست که‌درتمام کشور وجود داردازقبیل بهداشت ،آب مشروب ،برق،مسکن راه ،کار وغیره .

آذربایجان ازقدیم مرکز صنایع وکاربوده است وکارخانه‌های‌متعدد مخصوصا درتبریز وجود داشته‌است که‌بعلت عدم توجه ونبودن سرمایه کافی بیشتر آنها ازبین رفته است این امر یعنی کمك بصاحبان‌صنایع وتجدید فعالیت‌های صنعتی موضوع مهمی است که‌درمسافرت هیئت دولت باین منطقه باید مورد توجه قرار گیرد .

چون آذربایجان‌بارسیدن راه‌آهن باین منطقه وداشتن مرکزیت خاص ازنظر ارتباط باترکیه وروسیه موقعیت مخصوصی دارد باید توجه کرد که‌ازیك طرف وسائل نقلیه واز طرف دیگر مسکن (هتل)باندازه کافی دراین منطقه بوجود بیایدتا رفاه وآسایش مسافرین تامین شده واهالی نیز ازاین موقعیت استفاده نمایند .درقسمت برنامه‌های عمرانی متاسفانه غیر ازموارد جزئی هنوز اقدام اساسی بعمل نیامده است اگر برنامه‌های عمرانی درآذربایجان بموقع اجرا گذاشته شود ورفورمی درصنعت‌و فلاحت این قسمت بعمل آید آذربایجان نظر باستعدادی‌که دارد خیلی زود ترقی خواهدکرد.

عملیات سازمان برنامه بطور مستقیم‌درآذربایجان چندان‌رضایت‌بخش نبود .فقط میتوان گفت در قسمت اتصال راه آهن آذربایجان سازمان برنامه من غیر مستقیم کمك کرده است. ماانتظارداریم که‌سازمان برنامه پروژه‌های‌خودرا درآذربایجان درمورد ساختمان‌سدها وغیره‌بمرحله اجرا بگذارد .

**آنچه باید انجام گردد**

اول: استاندار باید اختیارات تام داشته باشد وبتواند بدون مداخله مرکز درعزل ونصب مامورین‌وتنظیم تشکیلات اقدام مستقیم بعمل‌آورد

بقیه درصفحه پانزدهم

## اطلاعات برای روشنفکران

### مکتب امپرسیونیست

الفرد سیسلی ( ۱۸۳۹ ـ۱۸۹۹) سیسلی یکی از آن عده‌ای است که جرات نمود با مونه و بیسارو بمیان‌طبیعت رفته واز آن الهام بگیرد و احساسی را که ضمن دیدن‌مناظر طبیعت در او بوجود میامد با یك نوع وفاداری خاص‌تشریح و ترسیم نموده است .

استادان دیگر امپرسیونیست ـ عده‌ای از زنان نیزجزو پیشروان و استادان شیوه امپرسیونیست محسوب میشوند که از آن جمله ماری کاسات ، برت موریز وـاواگنزاله ـ ماری براکمون را میتوان نام برد .

و نیز عده‌ای دیگر از مردان مانند آرمان گیوتین (۱۸۴۱ـ ۱۹۲۷) رافائلی ( ۱۸۵۰ـ ۱۹۲۴) و خصوصا بازیل جزو استادان این مکتب محسوب میشوند ولی بازیل در جوانی گشته شد و نتوانست به آرزوی بزرك خود برسد .

نمایشگاه کامیلبوت (۱۸۹۴) در سال ۱۸۹۴ کلکسیون گامیلبوت‌مرکب‌از شصت‌وپنج‌اثرازمانه‌ـدگاـرنوارو‌کلودمونه که بنا بوصیت او بدولت بخشیده شده بود بمعرض‌نمایش گذاشته شد .دولت تمام این تابلو ها را پسندید باین شرط که در کومپین و فونتن بلو بمعرض نمایش گذارد ولی رنوار باین امر اعتراض نمود ودر خواست نمود که بنابوصیت کامیلبوت این تابلو ها در لوکزامبورك نمایش داده شود باین جهت دولت از میان تابلو ها فقط ۳۸ تای آنها را انتخاب نمود که تمام این تابلو ها اکنون در موزه لوور محفوظ مـی باشد .

ادگاردگا (۱۸۳۴ـ۱۹۱۷) ـدر تاریخ امپرسیونیست باید جای مخصوص به دگا داده شود زیرا او اثر مستقیم‌طبیعت را پیروی پرده ها دوست نداشت و نیز «زمان» را که مونه انـ ان پیروی‌میکرد نمی‌پسندید دگا بدوستش روآر چنین نهشته است :

ـاگر برك درختان تکان نخورند هم آنها و هم مامعزون واندوهگین خواهیم بود از اینجا میتوان علاقه او را به‌حرکت و جنبش تشریح نمود وهمین علاقه عجیب او بجنبش وحرکت بود که ویرا بترسیم تابلو هائی از رقاصان واسب های مسابقه تشویق و ترغیب مینمود .

### اثر کوهستان
#### در آثار نقاشان

بقیه ازشمارهٔ پیش

علاوه براینها اهالی فنلاند در قرن هفدهم عـلاقه عجیبی‌به رسم مناظر کوهستان خصوصا کوههای‌رم‌داشته‌اند بعلاوه نقاشان‌سویس نیزبکوهستان علاقه خاصی داشته‌اند وپس ازاینکه مدتی تصویر دخترهای سربازوتصویر مختلف رسم‌کردند بسوی کوهستان روی آوردند ویکی از آنها ابرلی می باشد که آثارش سردوخشن است .

در این بین عده‌ای از نقاشان مانند تورنر انگلیسی از رمانتیسم پیروی نموده‌اند ودر آثاری که تورنر از طبیعت رسم کرده ،هرچند این نقاش برای نقاشی از کوه خلق نشده بود، درختهای کاج سیاهی را در زمینه کوه برف آلود ونوررا در دامن کوه واتریاد را در خشونت کوهستان رسم نموده‌است واز اینجا برای نخستین بار شخصیت کوهستان در آثار نقاشی بظهور رسید .

ولی فرانسویها بسوی کوهستان روی نیاوردندجز گزاویه که آنهم پرده ای عبوس از طبیعت بافتخار مسیوبریکون رسم نمود ودر آنجا مسافرین چتر بدستی را نیزنقاشی کرد که امروزه باعث خنده اسکی بازان میشود .استادرمانتیسم فرانسه اوژان دلاکروا هرگز بکوهستان نرفت وبانجا پانگذاشت وگویا هیچ لزومی هم برای اینکار نمیدید. عده‌ای از اساتید فرانسوی به جانب کوهستان روی آورده وآثاری رسم نمودند که چندان درخور اهمیت نمی‌باشد .

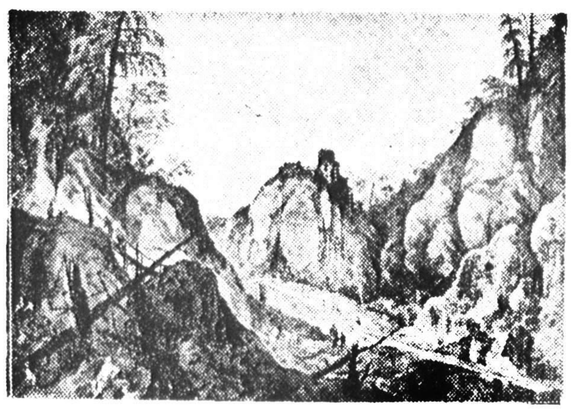

امپرسیونیست ها نیز بکوهستان روی نیاوردند زیرا آنها جزرودخانه ودریاوانواری که برآنهاجزرودخانـه دیگری را دوست نداشتند .

رنوا درنایل کوه وزووررا بشکل‌دسته گلی رسم کرد.

توبفرمعتقد بود که کوههای بلند سوژه مناسبی برای نقاشی نیستند در حالیکه سزان کوه سنت ویکتور را که ۱۱۰۰ متر ارتفاع داشت‌رسم نمود وبنابر این عقیده‌توبفررا نمیتوان قابل قبول دانست وبقول گوته .

«برروی تمام قلل سکوت وآرامش حکمفرماست .»

باتمام این تفاصیل حتما ا زخود میپرسید .پس چگونه امروزه نقاشی از کوه اینهمه رواج یافته مدت‌زیادی ا زاین موضوع‌نمیگذ رد.امروزه‌جوانان برا ی‌استفاده از هوای آزاد وبرای تماشای زیبائیهای طبیعت وشفافیت آسمان به‌کوه میروند وکوه را میتوان در پرده سینما بیشتر از پرده‌نقاشی مشاهده نمود وبا این وصف امروزه نقاشان بزرك بسوی کوهستان هجوم می‌آورند ومناظر مختلفه آنرا بروی پرده‌های نقاشی منعکس میسازند.

### درخارج ازجنبش امپرسیونیست

در قرن نوزدهم چندین نقاش بزرك بی آنکه به مکتبی که جدیدا بوجود آمده بود پا بند باشند بکار پرداخته‌اند و سر دسته‌های این عده عبارتند از .

دومیه (۱۸۰۸ ـ۱۸۷۹) دومیه میخواست بهر طریقی شده و بهر نحوی که ممکنست نقاشی کند البته اطلاعاتش وسیع نبود ولی کارگران ومردم را دوست داشت ودر هرج ومرج زوتیه بزندان افتاددومیه مدت‌سی‌وهفت‌سال مشغول ترسیم تابلو های نقاشی بود وکار های بزرگی مثل ـرختشو ـ نقاش‌ـمهرسازـ وغیره رابوجود آورد ضمنا به حجاری نیز عـلاقمند بوده است .

باری (۱۷۹۵ـ۱۷۸۰) ـباری مجسمه‌ساز عجیب وبزرگی بوده است .

وبورول در باره او گفته :این مرد آنقدر بزرك‌است که بزرگیش را نمیتوان نا دیده گرفت .

در شانزده سالگی نزد استاد کار آموزی میکرد وآنجا بود که گراور برروی صفحه های مسی و تراش فولادوحکاکی بر روی فلم مو را فرا گرفت باری از ساعت پنج صبح بکار می پرداخت و چون مرد بی چیزی بود صبحانه را نزدباغبانی میخورد و کار هائی که بتقلید از طبیعت نموده ویرا مشهور ساخته است .

در نمایشگاه بین‌المللی سال ۱۸۵۵ دومیه دو تابلو بنامهای «تزه‌مدافع مینوتور» و «پلنك در حال‌بلعیدن خرگوش» را بمعرض نمایش گذاشت و بزرگترین مدال افتخار بسینه او نصب شد .

در تمام عمر خود نقاشی های رنگی رسم نموده و تخته سنك ها و حیوانـات وحشی و مار هـا را تـرسیم کرده است .

فانتن‌لاتور (۱۸۳۶ـ۱۹۰۴) ـکار های این نقاش مخلوطی از امپرسیونیست وسمبولیت میباشد و تصویر هائـی از دلاکروا ،واگنر ،بودلر ومانه بطور منفرد ویا دسته جمعی رسم نموده است که هر کدام خود اثر گرانبهائی بشمار میروند .

شیـوه بسنـار در نقـاشی هـای زمان واحد فاصلی بین شیوه قدیم و شیـوه جـدیـد شمرده میشود و گاهی تابلو هایش عریان و بارنك روشن بود وزمانی نیز کار های مهمی مثل رنك آمیزی و نقاشی بسیار جالب سقف تاتر فرانسه را انجام داده است .کارهای او بسیار مشهوژ و معروف است .

اوژن کاریر (۱۸۴۹ ـ۱۹۰۶) این نقاش که بر خـلاف امپرسیونیست ها به اشکال زیبا و احساساتی بسیار علاقمند بودبرای ایجادهوای‌مه آلودازرنك های تند استفاده مینمودو یکی از نقاشان بزرك‌است و جائی که در تاریخ هنر اشغال نموده در مقابله با کار های ارزنده او بسیار نا چیز و حقیر مـی باشد .

### نقش بالکون در دکوراسیون

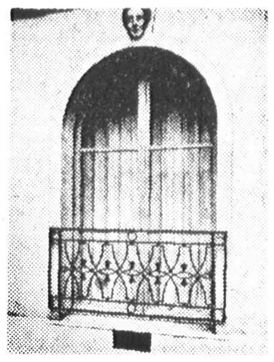

در قدیم بالکون یکنوع زینت خانه ها بشمار میرفت مثلا بالکون آهنی دندانه دار با ستونهای سنگی وزمینه مرمری باعث قشنگی و تزئین خانه بوده و نشانه خوش ذوقی صاحب خود بشمار میرفت .

در زمانی که معمار ها فقط بساختن خانه ها اکتفاء نمیکردند به ساختن بالکون و تزئین آنها خیلی اهمیت داده و اغلب اوقات بالکون به روی درب ورودی پیش آمده ودر بیننده‌یکنوع اعجابی ایجاد مینمود .

در قصر بلوا متعلق بفرانسوای‌اول بالکونی وجود داشت که محل‌تاجگذاری پادشاه بود و همچنین بام طلائی‌خانه انسبروك بالکونی را می پوشانند که دارای ستونهای اعجاب انگیز وحجاری شده بود و کمال ذوق و هنر درآنها بکار رفته بود .

بالکون سابقا جزو شخصیت صاحب خانه بشمار میرفت وامروز آن اهمیت واعتباری راکه‌باید داشته‌باشدبرای‌آن قائل نیستند .

بالکون دارای ریزه کاریها وهنرمندی فوق‌العاده ای بوده واین ریزه کاری ها در تاریخ هنر جای بسیار مهمی را اشغال کرده است .

هر قطعه که در بالکون بکار میرفت نشانه‌ای از هنر در خود داشت.

تزئین بالکونها با نقاشی های‌مختلف گچ بریها و ریزه کاریهای خود اعجاز مینمود .

در قرن نوزدهم در اسپانیا ، بلژیك وفرانسه بالکونها را با گلها و شاخ و برك می آراستند و علاوه بر آن‌اشکال عجیب و غریبی نیز بر روی بالکون رسم میکردند .

ولی‌امروزه بالکونها باسادگی خاصی ساخته میشود ودر تزئین آنها آن‌دقت و مهارت سابق بکار نمیرود ولی از تزئینات بالکونهای‌قدیمی دردکوراسیون استفاده میشود باین ترتیب که‌استادان این فن با الهام از بالکونهای قصور قدیمی و تاریخی دکوراسیونهای‌جدید و قابل توجه‌ای بوجود می آوردندکه بیننده را بتحسین وامیدارد .


از فرداصبح در دوسینمای درجه اول پایتخت

سینمای حافظ ـ سینمای ایفل

یك‌شاهکار بی‌نظیر از عملیات جنك‌جهانی دوم بنام

بین بهشت و دوزخ

باشتراك

رابرت‌واگنر ـ تری‌مور ـ بردریك کرافورد

سینما سکوپ رنگی — محصول فوکس‌قرن‌بیستم

STARRING Robert WAGNER · Terry MOORE · Broderick CRAWFORD
co-starring BUDDY EBSEN with Robert Keith · Produced by DAVID WEISBART · Directed by RICHARD FLEISCHER · Screenplay by HARRY BROWN · Based on a Novel by FRANCIS GWALTNEY

سر گذشت مردانی که‌مابین‌خانه خویش وجبهه جنك.مابین

لبان گرم‌همسران‌خودو گلوله‌های گرم‌دشمن،مابین بهشت‌ودوزخ سر گردان‌بودند

سر گذشت‌پولادسرد وآغوش گرم‌مابین بهشت‌ودوزخ

یك اثر جذاب و فراموش نشدنی

شروع سانسها درسینما ایفل ۱۰صبح۳ـ۵ـ۷ـ۹بعدازظهر سینما حافظ ۱۰½ صبح ۲½ـ۴½ـ۶½ـ۸½ بعدازظهر
آ ـ ۲۲۴۷۲
(شرکت سهامی نمه نور فیلم)

Soundcraft
نوار ضبط صوت امریکائی
ساوندکرافت

الکترون شاه‌آباد خیابان‌خواجو
آ ـ ۲۲۴۵۲ آگهی مودت

# نیازمندیها و آگهی های کوچک

## استخدام میشود

### آگهی استخدام

اداره کاوش‌ها وبرنامه‌های کشاورزی (بخش زمین وشیمی‌زراعتی) دولت جمهوری عراق احتیاج بچند مهندس کشاورزی دارد .
تقاضاکنندگان باید حائز شرایط ذیل بوده و تقاضاهای خودرا هر چه زودتر بانضمام رونوشت مدارک‌تحصیلی ای سفارت کبرای جمهوری عراق ـ خیابان پهلوی ـ تهران ـ ارسال دارند.
۱ـ تقاضاکننده باید فارغ‌التحصیل دانشکده کشاورزی باشد (B.SC.-MSC .)
۲ـ حداقل سه‌سال ازخاتمه تحصیلات و گذشته ودرطبقه‌بندی زمین‌واستعداد بهره‌برداری آن سابقه داشته باشد.
۳ـ مدت اشتغال فقط یکسال است از تاریخ ورود بخدمت اداره کاوش ماوبرنامه‌های کشاورزی (بخش‌زمین و شیمی زراعتی) آغاز میشود .
٤ـ حقوق ـ ۵۰دینار است (فوق العاده گرانی معیشت به‌آن اضافه می شود).
۱ـ۳ آ ـ ۲۲۰۱۰

دوشیزه یابانوی ماشین نویس‌آلمانی که تند نویسی آلمانی بداند وسابقه کار در امور اداری داشته باشد برای تمام یا نصف روز استخدام میشود شخصا رجوع فرمائید .
شرکت اندوچ‌خیابان خیام ـ پاساژ امیر سلیمانی تلفن ۵۲۶۳۶ و ۵۱۷۱۰ ـ ۵۲۵۸۳
آ ـ ۲۲۱۰۶ ۱ـ۳

### آگهی معلم دستیار

دانشکده پزشکی برای آزمایشگاه فیزیك دوتن معلم دستیار طبق ماده قانون‌امور مالی دانشگاه بارتبه‌دبیری استخدام میکند .داوطلبان که باید دارای گوهینامه فوق لیسانس یا دکترا در فیزیك یادکترا در پزشکی یادراوسازی یافوق لیسانس مهندس در الکتریکی ومیکانیك باشند میتوانند از تاریخ ۱ر۷ر۳۷ تابیست روزبا مدارك خود بدبیرخانه دانشکده‌پزشکی مراجعه وثبت‌نام کنند.
رئیس دانشکده‌پزشکی‌دکتر فرهاد
آ ـ ۲۲۳۳۶ ۱ـ۲

یکنفر حسابدار باسلیقه که از عهده دفتر داری دوبل بخوبی برآید برای تمام روز مورد نیاز است داوطلبان بشرکت بازرگانی کاوش دروازه‌دولت ساختمان فیات مراجعه نمایند.
آ ـ ۲۲۲۹۲ ۱ـ۳

به‌دونفر دوشیزه یا بانو که ماشین نویسی فارسی وانگلیسی بدانند وبه امور اداری آشنا باشند نیازمندیم برای قسمت داروئی شرکت اندوچ ـ خیابان خیام ـ پاساژ امیر سلیمانی تلفن ۵۱۷۱۰ ـ ۵۲۵۸۳ ـ ۵۲۶۳۶
آ ـ ۲۲۲۶۲ ۱ـ۳

### یك‌نفر سرایدار

شبانه‌روزی یاضامن معتبر ویك‌نفر دوچرخه سوار مورد نیاز است .آژانس رایت شاهرضا مقابل سینما رویال
آ ـ ۱٤۵۰۵ ۱ـ۲

آشنا بزبان‌انگلیسی وماشین‌نویسی فارسی باتضمین بعدازظهرها جویای کار است .بعدازظهرها ٤ تا ٦ به تلفن ۲۷۹۷۷ مراجعه فرمایند .
آ ـ ۱٤۵۰۳

راننده‌ای باگواهینامه ۲ شخصی و ۵سال سابقه جویای کار است .
تلفن ٤۲۲۸۳
آ ـ ۱٤٦۸۵

به‌چهارنفر بانو یادوشیزه که بفن خیاطی آشنائی داشته باشند برای‌کار های دستی مورد نیاز است بخیابان سی‌متری چهار راه حشمت الدوله پاساژ روستا پلاستیك سازی اوج مراجعه فرمایند .
آ ـ ۲۲٤۹٤

مهندس مکانیك با شرایط بسیار خوب استخدام میشود
برای مدیریت فنی کارخانه جدید التاسیس در تهران که نیروی برق آن چهار صد کیلوات بوده و درحدود صدنفر کارگر فنی دارد احتیاج به مهندس مکانیك باشرائط زیر میباشد.
۱ـ دارای درجه مهندسی لااقل ازیکی ازدانشگاههای اروپا و آمریکا باشد .
۲ـ آشنائی کامل بزبان انگلیسی داشته باشد .
۳ـ بتواند تمام وقت خودرا صرف اداره کارخانه نموده و شغل‌دیگری نداشته باشد .
اشخاصیکه صلاحیت داشته وطالب ترقی و پیشرفت میباشند میتوانند با همراه داشتن مدارك کامل تحصیلی و سابقه کار تاتاریخ دهم مهرماه ۳۷ ازساعت ۱۰ تا ۱۲ صبح به‌آدرس زیر مراجعه نمایند .
جاده ری ـ کارخانجات صنعتی‌تهران.
برای کسب اطلاعات بیشتر به‌تلفن شماره ۲۲٦۷٤ و یا ۲٤٤۳۷ مراجعه نمایند .
آ ـ ۲۲٤٦٦

## مستغلات

### خانه‌ای بمساحت نهصد متر

که سیصد متر آن زیربنای دو طبقه وسه طبقه میباشد دارای چهارده اطاق تازه ساز باتمام وسائل اول خیابان حشمت‌الدوله بعدازچهارراه کاخ‌بفروش میرسد خریداران صبح ها از ساعت ۷ تا ۵ر۸ وعصرها ازساعت ۲ تا ۵به تلفن ٤۵٤۸۵ مراجعه فرمایند
۱ـ۳ آ ـ ۱۳۹٦۱

### قابل توجه بانك‌ها ـ تجارتخانه‌ها ـ بازرگانان وشرکتها

یك‌ساختمان چهار طبقه مدرن در بهترین نقطه‌خیابان بوذرجمهری دارای ۱٤ـ اطاق ـ برق ولوله کشی برای اجاره حاضر است .
طالبین به تلفن ۲۳۸٤۳ مراجعه فرمایند .
آ ـ ۲۱٤۸۸ ۱ـ۸

دواطاق مقابل فروشگاه فردوسی مناسب برای شرکتها ودفاترساختمانی وتجارتی بالوازمات مربوطه واگذار میشود از ٤تا۸ بعداز ظهر بدفتر بان در کوچه سیرك مراجعه شود.
۱ـ۵ آ ـ ۲۲۲۲۰

### پول شرطی

هر قدر بخواهید موجود است به دفتر معاملات پول شاهرضا مقابل کافه شهرداری تلفن ٤۲۵۱۲ مراجعه فرمایند .
۱ـ۵ آ ـ ۱٤۱۳۷

### خانه برای فروش واجاره

بمساحت ۵۰۰ متر بردوخیابان ده متری نزدیك کافه شهرداری دارای ۹اطاق ودو زیرزمین ودو مطبخ ودو حمام وگاراژ وآب لوله مناسب برای ادارات ومدرسه و دفاتر تجارتی ومطب وسکونت به تلفن ٤۰۵۱۸ مراجعه فرمایند .

### موسسه پیروز

بورس املاك
پول موجود است
شاه‌آباد ساختمان علمی تلفن ۳٤۹٦۱
آ ـ ۱۰٤۳۱ ۱ـ٦

برای انجام معامله شرطی
اگر پول بخواهید
یا پول داشته باشید
ومعامله بی‌دردسر بخواهید
مستقیم رجوع فرمائید لاله‌زار نزدیك توپخانه ۳۹۷۸٤
به : بنگاه کوشان
۱ـ۵ آ ـ ۲۲۳۱۲

یکدستگاه ساختمان مدرن با کلیه وسایل جنب سینما مولن‌روژ بفروش میرسد طالبین به تلفن ۳۲۷۷۰ مراجعه فرمایند .
۱ـ۲ آ ـ ۱٤۵۵۹

### یك‌قطعه زمین سه نبش

واقع درقلهك که ضلع شمالی آن جاده اسفالت داودیه است و ضلع شرقی آن خیابان شمیران بطول ۲۱ متر وضلع جنوبی خیابان هشت‌متری است بمساحت ۱۸۸ متر بدون واسطه بفروش میرسد ۵تا٦ بعداز ظهر تلفن ۲۲۵٦۸
آ ـ ۱٤۷۰۵

ساختمانی نوساز و مدرن مناسب برای مطب‌آقایان پزشکان‌ودندانپزشکان و دفاتر اسناد رسمی و شرکتها که مشتمل برچند دستگاه آپارتمان چهار اطاقی بالوازم وآب و برق میباشد واقع در چهار راه‌شاه ـ خیابان‌اسکندری بطور مجزا بایکجا برای اجاره آماده است . طالبین و بنگاههای معاملات املاك بتلفن ٤۵۷۱۲ و یا بمحل مراجعه نمایند . ۱ـ۲ آ ـ ۱٤۷٦۷

### چند دستگاه خانه ٤ و ۵ و ٦ اطاقی

برای اروپائی احتیاج است بنگاه البرز شاهرضا مقابل ویلا تلفن٤۲۳۸۲ اطلاع دهید درمقابل وثیقه ملکی‌پول لازم است .
۱ـ۲ آ ـ ۱٤۷۵۱

### آگهی استخدام

شرکت کامپساکس مهندس مشاور سازمان برنامه بدو نفر ناظر فنی برای بندر شاهپور باشرایط ذیل نیازمند است .
۱ـسابقه کار در امور خاك برداری واسفالت کاری‌برای یکی از آندو .
۲ـسابقه کار در امور بتون کاری ومعماری برای نفر دیگر.
هردو باید بیکی از زبانهای فرانسه یا انگلیسی آشنا باشندوداوطلبی که زبان فرانسه بداند ارجح است .
بیك‌نفر منشی برای اداره اموردفتری بندر پهلوی نیز نیازمند است که باید سابقه کارهای دفتری داشته‌باشد وهردوزبان فرانسه وانگلیسی رابداند.
داوطلبان میتوانند هر روز درساعات اداری از ۸تا یك بعد از ظهر بدفتر شرکت کامپساکس واقع در تهران خیابان کوشك شماره ٦٦ مراجعه فرمایند .
آ ـ ۲۲۳۸٦ ۱ـ۲

## آگهی های کوچک

### شرکت‌های ساختمانی

هرنوع لاستیك احتیاج داشته باشید فوری فرستاده میشود .
ماشین کار خیابان قزوین مقابل خیابان مخصوص تلفن ۲۰۲۰۲
آ ـ ۲۱۹۳۰ ۱ـ۲۰

۱ـ۵ آ ـ ۲۱۹۱۰

### چرخ خیاطی روسی

میلی ـ پاتی رسید
مرکز پخش ـ ماشین‌کار خیابان مخصوص تلفن ۲۰۲۰۲
۱ـ۲۰ آ ـ ۲۱۹۲٦

### بی‌بو چیست

سماور های روحانی مشهد منحصر
بروحانی مشهد میباشد ظروفات قدیمی را بروحانی مشهد بفروشید لاله‌زارنو تلفن ۳٦۸۵٤
آ ـ ۱۳۸۷۹ ۱ـ۱۵

موتور دیزل
پرکینز
ساخت انگلستان
برای تعویض باموتورهای بنزینی
کامیون واتوبوس
سرویس تعمیرات ولوازم یدکی دائراست
شرکت ایزدپناه ـ خیابان سعدی
تلفن ۳۳۱۱۰ ـ ۳۷۳۰۳

۱ـ۳ آ ـ ۳۱۹۸۰

### ختنه نوزاد واطفال

بدون هیچگونه درد و خونریزی با وسائل مخصوص‌آمریکائی
دکتر دانش راد
ابتدای خورشید مقابل کارخانه برق
آ ـ ۲۲۱۳۲ ۱ـ۵

### استخدام

کلاسهای حرفه فرهنگ
بتصدیق شرکتهای ساختمانی و راهسازی از هر لحاظ بی‌نظیر بوده و داوطلبان بعد از سه‌ماه کارآموزی در امور نقشه کشی ، یا پنج ماه نقشه برداری فورا استخدام میشوند. یك کلاس نقشه کشی و نقشه برداری برای‌داوطلبانی که در کنکور دانشگاه مردود شده‌اند اختصاص داده شده تامانند سایرین مشغول بکار شوند .
حرفه فرهنگ
شاهرضا دروازه دولت مقابل سعدی .
۱ـ۷ آ ـ ۲۱٤۸٦

لامیدال lamidall
بهترین تخته روی‌کار رااز شرکت سهامی آباد خیابان قوام السلطنه تلفن ٤٤۱۱۰ تهیه فرمایند .
آ ـ ۲۰۱۱۸

### چند دستگاه ماشین نجاری

که کمی کار کرده با قیمت مناسب بفروش میرسد وباماشین سواری هم تعویض میشود برای مذاکره‌بعدازظهر ها ازساعت ٤تا ۸ با تلفن ۲۷۸۹۳ مذاکره فرمائید .
۱ـ۱۰ آ ـ ۲۵۵۸۰

### یك شماره تلفن ۳

بفروش میرسد طالبین به شماره ۳۵۳۱۸ بنگاه استیفانی‌مراجعه‌فرمایند .
۱ـ۲ آ ـ ۱٤٤٤۷

بیکنفر منشی که‌بزبان انگلیسی و ماشین‌نویسی فارسی و لاتین کاملا مسلط باشد احتیاج است بصندوق پستی شماره ۱٦۲۳ مراجعه شود.

یکنفر لیسانس شیمی که‌بزبان‌انگلیسی کاملا مسلط باشد برای تبلیغات و مخابرات تجارتی احتیاج است‌بصندوق پستی شماره ۱٦۲۳ مراجعه شود .

## جویای کار

دانشجوی سال اول پزشکی حاضر است دروس فیزیك و شیمی وزبان انگلیسی و طبیعی و سیکل دوم‌متوسطه را تدریس نماید .
بشماره ۲۵۹ دفتر راهنمای‌موسسه اطلاعات مراجعه شود .
آ ـ ۱٤۷۲۱

استخدام
### نقشه‌کش و نقشه بردار

دوره جدید کلاسهای نقشه کشی و نقشه‌برداری اول مهرماه تشکیل‌میشود دراین کلاسها شرکت وپس ازپایان دوره باحقوق مکفی استخدام شوید .
خیابان نادری ـ چهاراه اسلامبول
کاخ دانش
آ ـ ۲۲۲۸۰

### کلاس‌مبتدی آلمانی

روز دهم مهرماه تشکیل میشود قبلانامنویسی کنید .
نادری ـ نرسیده به‌چهارراه‌اسلامبول
کاخ دانش
آ ـ ۲۲۲۲۸۲

دوره‌جدید
### نقشه‌کشی و نقشه‌برداری

روزدهم مهرماه تشکیل میشود در این کلاسها که‌هفته‌ای‌شش روزدرس داده میشود شرکت‌وپس‌ازاخذ دیپلم بامعرفی مااستخدام شوید .
کاخ دانش
نادری ـ نرسیده به‌چهاراه‌اسلامبول
آ ـ ۲۲۲۸٤

### یاد گرفتن زبان انگلیسی

درکمترین مدت دریك هتل انگلیسی در ۱۰هفته بمبلغ ۸٤لیره وشش‌هفته به‌مبلغ ٦۳لیره دراین‌مدت فقط زبان انگلیسی یادداده میشود ـ هزینه‌مسکن وخوراك بعهده هتل است .آغاز دوره هااز اول‌هرماه است .داوطلبان اعم ازمبتدی ویاکمی آشنا بزبان انگلیسی که‌از پانزده سال بیشتر داشته باشند پذیرفته میشوند .هتل کناردریاواقع شده ودارای ۱۰۰ اطاق ـ آسانسور مغازه‌تلویزیون ـ زمین تنیس و غیره می‌باشد .
دبیران همیشه مقیم هتل بوده و فارغ التحصیل دانشگاه آکسفورد هستند .
برای کسب هرگونه‌اطلاعات‌بیشتربه آدرس زیر مکاتبه نمائید .
The Regncy Ramsca tekent England
آ ـ ۲۲۲۳۸

### حراج

نظربه تغییر شغل‌سالن مد شمشاد واقع درمیدان بهارستان هشتاددست لباس زنانه‌دوخته چهار فصل رابطور کلی وجزئی بفروش میرساند .
تلفن ۳۰۲۷٦۸
آ ـ ۱٤٦۵۹

### تلفن ۳ بفروش میرسد

صبحها از۸ـ۱۰ بعداز ظهر ۳ـ۵
تلفن ۳٦۷٤۸
۱ـ۲ آ ـ ۱٤۷۷۱

### تغییر مطب

منزل ومطب دکتر نصراله‌نیك‌نفس بباغ صبا ـ خیابان ملك خیابان آق اولی ـ کوچه سوم دست چپ انتقال یافته است .
تلفن ۳۰۵۱۵۱ آ ـ ۱٤۷٤۷ ۱ـ۲

### پیانو برای فروش

پیانوی پورتابل ۱۵کتاو کارخانه کرامر لندن به‌بهای مناسب فروخته‌می شود طالبین به‌تعمیرگاه آرام بگیان سوم اسفند شماره ۱۵۲ مراجعه‌فرمایند
آ ـ ۱٤۷٤۳

## اتومبیل فروشی

### اتومبیل‌های روسی

پابدا ـ مسکویچ ـ گازکمپرسی‌رسید. ماشین کار ـ خیابان قزوین مقابل خیابان مخصوص تلفن ۲۰۲۰۲
۱ـ۲۰ آ ـ ۲۱۹۲۸

### جنرال سرویس فولکس واگن

فاخری مجهز بتمام وسایل مدرن‌فنی و لوازمات یدکی خیابان باب همایون کوچه قنات .
آ ـ ۱٤۷۵۳

یکدستگاه دج ٤٦ مرتب ،بعلت مسافرت بدون واسطه بمبلغ دوهزار وپانصد تومان مقطوع بفروش میرسد. بشرکت بتون ریز ،دروازه دولت‌مقابل سعدی مراجعه نمائید .
۱ـ۳ آ ـ ۲۲۱۷٤

## واگذار میشود

یك [illegible] روبروی‌دانشکده پلیس ومحوطه سرپوشیده پشت آن بمساحت ۱۰۰ متر مربع بابرق سه فاز وتلفن واگذار میشود طالبین به تلفن ۳٦۵۵٤ مراجعه فرمایند.
۱ـ۳ آ ـ ۱٤۵۹۷

سر رسید چك شماره ۲۳۷۲٤۳ ـ ۲۱ر٦ر۳۷ بوده که اشتباها ۱۲ر٦ر۳۷ چاپ شده . آ ـ ۱٤٤۵۱

### آگهی مناقصهٔ کاغذ

کارپردازی مجلس شورای‌ملی برای مطبوعات خود مقداری کاغذ بشرح‌زیر از طریق مناقصه خریداری میکند.
کاغذ ٤برگی هفتادگرمی ۳۰ بند
کاغذ ٤ برگی ۸۰ گرمی ۲۰ بند.
کاغذ ٤برگی ۹۰ گرمی ۱۰ بند
داوطلبان شرکت درمناقصه‌میتوانند پیشنهادهای خودرا به‌ضمیمه نمونه کاغذ ورسید سپرده پنجهزار ریال بصندوق مجلس تاآخر وقت اداری‌روز هفتم مهرماه باداره دفترکارپردازی مجلس داده رسید دریافت دارند پیشنهادهای واصله درساعت ده‌روز هشتم مهرماه باحضور پیشنهاددهندگان باز وخوانده خواهدشد .
کارپردازی مجلس شورای‌ملی
آ ـ ۲۲٤۱۰

### آگهی مناقصه

شرکت سهامی کارخانجات قندایران خرید هیجده قلم لوازم لاستیکی لوله دوتسنبرك وچکمه لاستیکی را بمناقصه میگذارد .شرایط ومشخصات مربوطه در اداره خرید شرکت واقع در خیابان شاهرضا مقابل خیابان ایرانشهرموجود است وپیشنهادات تا آخر وقت اداری روز ۲ر۹ر۱۳۳۷ قبول ودر ساعت۱۰ صبح‌روز بعد باز ورسیدگی خواهدشد.
شرکت در مناقصه بمنزله قبولی کلیه شرایط مناقصه است .
شرکت سهامی کارخانجات قند ایران
آ ـ ۲۲۳۵۸

### آگهی مناقصه

یکصد ونود وشش اصله تیر آهن باندازه های مختلف برای ساختمان شیر وخورشید سرخ‌اراك بمناقصه خریداری میشود داوطلبان معامله میتوانند با مراجعه باداره تدارکات جمعیت مرکزی شیروخورشید سرخ ایران صورت تیرها وبرك شرائط مناقصه را دریافت وپیشنهاد خود را تاآخر وقت روزدوشنبه هفتم مهرماه ۳۷ بدفتر جمعیت مرکزی تسلیم و رسیددریافت نمایند .
اداره تدارکات جمعیت مرکزی
آ ـ ۲۲۲۲۲

### آگهی مزایده ۳۷۷۸

کارخانه نساجی شاهی سه هزارمتر دیاگنال باطله الوان‌را ازطریق‌مزایده میفروشد داوطلبان میتوانند با همان شرایط آگهی مزایده شماره ۳٤۵۵ ۸ر٦ر۳۷ پیشنهاد خودرا تا آخروقت روز ۱۲ر۷ر۳۷ بکارخانه نساجی‌تسلیم نمایند .
داوطلبان برای دریافت شرایط‌در تهران بدفتر شرکت نساجی ایران‌و در شاهی بدفتر کارخانه مراجعه نمایند .
کارخانه نساجی شاهی
آ ـ ۲۲۱۲۰

## آگهی مناقصه خرید لیوان بستنی

کارخانه شیر پاستوریزه تهران تعداد پنج میلیون لیوان بستنی مورد نیاز خود را طبق نمونه موجود در کارخانه از طریق مناقصه خریداری مینماید . پیشنهاد دهندگان میتوانند بامراجعه بکارخانه و ملاحظه نمونه و برك شرائط پیشنهادات خود را منتها تا ساعت ۱۲ روز ۱۵ مهرماه ۳۷ درپاکت لاك و مهر شده با ذکر جمله ( مربوط به مناقصه لیوان بستنی )بدفتر کارخانه تسلیم نمایند .
کارخانه شیر پاستورریزه تهران وابسته بسازمان برنامه
آ ـ ۲۲۲۱٦ ۱ـ۳

## راهنمای پزشکی

### دکترهای متخصص در جراحی‌عمومی

دکتر محمد حسین‌منصور
متخصص جراحی عمومی ومجاری صفراوی شاهرضا چهارراه پهلوی پذیرائی ٤تا ۸ تلفن مطب ٤٤٦٤۰ منزل ۳۵٤۳۰

### دکترهای متخصص در امراض‌داخلی

دکتر محمد علی صدیقی
بیماریهای داخلی ـ مقاربتی ـ عفونی اطفال مجهز بوسائل رادیو سکپی دیاترمی ـ اتروسول ترابی خیابان شاه روبروی‌مسجد سجاد اول کوچه انصاری

### دکتر های متخصص در گوش وحلق‌و بینی

دکتر آزاد
متخصص گوش،گلو،بینی خیابان منوچهری کوچه ارباب جمشید پذیرائی از ۵تا۸ر۵ بعد ازظهر صبح‌ها باتعیین وقت قبلی

### پزشکان متخصص درجراحی‌پلاستیك

دکتر نوابی
متخصص جراحی پلاستیك وزیبائی ازپاریس پذیرائی ۵تا۷ر۵ بعداز ظهرچهارراه پهلوی شاهرضا تلفن ٤٦۱۸۲ ـ ٤٤۸۰۸

دکتر محمود صالحی
متخصص جراحی زیبائی‌وپلاستیك اوقات پذیرائی ۳ تا٦ بعدازظهر نشانی خیابان شاهرضا روبروی بیمارستان زنان تلفن ۳۵٦۰۹

دکتر عزت‌اله حضرتی
جراح پلاستیك ازامریکا نشانی خیابان نادری مقابل نوبهار کوچه مسعودسعد تلفن ٤٦۸۷۰ پذیرائی ٤ونیم تا ۷ بعدازظهر

### دکترهای متخصص در امراض دهان و دندان

دکتر ارام صفریان
خیابان یوسف آبادروبروی ت.ث.ث کوچه سیمی تلفن ٤٤۵۰

### دکتر های متخصص درامراض پوست

دکتر محققی دانشیار دانشکده پزشکی پذیرائی از٤تا۸ بعدازظهر.
نشانی دروازه دولت روبروی پمپ بنزین تلفن ۳۳۰۰۹

دکتر فلك آسا
متخصص بیماریهای پوست ـ امراض مقاربتی ـ وختنه کودکان بوسیله دستگاههای جدید برقی پذیرائی‌صبح وعصر سه راه سیروس تلفن ۵۱۱۷۲

## گم شده

### باطلاع عموم میرساند

دو جلد سند مالکیت بپلاکهای ۲٦۱۸ر۲۳۹۵ بخش ۱۰ طهران مفقود گردیده از یابنده آن خواهشمنداست مستقیما ویا بوسیله پست به بنگاه معاملاتی مخصوص واقعه در میدان۲٤ اسفند جاده کرج تسلیم نموده و مژدگانی خودرا دریافت داردوبدیهی است در صورت انجام معامله نسبت بموردثبت اسنادمالکیت‌مرقوم‌از درجه اعتبار ساقط میباشد ـ گیلانی
آ ـ ۱٤٦۳۵

### حصر وراثت

بانو مهین دخت شکرچی دختر عبدالعلی وآقای ولی‌اله علیزاده ازاین دادگاه درخواست گواهی حصروراثت نموده وچنین توضیح داده که آقای عبدالعلی شکرچی در تاریخ‌دهم بهمن ماه ۱۳۳٦ در تبریزکه برای معالجه رفته بود واقامتگاه دائمی وی‌زنجان میباشد بدرود زندگی گفته ورثه آن مرحوم منحصر است به آقای‌پرویز شکرچی پسر ـ وبانوان مهین دخت شکرچی وپروین دخت شکرچی (دختران) وبانو زلیخا شکرچی عیال دائمی اینك با انجام تشریفات‌مقدماتی درخواست مزبور را سه‌نوبت‌پی‌درپی ماهی یکمرتبه آگهی مینماید تاهرکسی اعتراض دارد ویا وصیت‌نامه ازمتوفی نزد اوباشد ازتاریخ نشر نخستین آگهی ظرف‌سه‌ماه بدادگاه تقدیم دارد والا گواهی صادر وهروصیتنامه‌جز سری ورسمی که بعد از اینموعد ابراز شود ازدرجه‌اعتبارساقط‌وبلااثر خواهد بود ـ نوبت اول ۳۱ر٦ر۳۷
رئیس دادگاه بخش زنجان
محمد حسن فتوره‌چی
۱ـ۳ آ ـ ۲۲۲٦٤

### دکترهای متخصص دراعصاب

دکتر حکیمی
رزیدنت سابق بیمارستان آلبرت انیشتین نیویورك ـ دارای‌جدیدترین وسائل الکتریکی
نشانی ۰ دروازه دولت مقابل پمپ بنزین تلفن ۳۳٦۰۲ پذیرائی از٤تا۷ بعد از ظهر

دکتر مسعود امینی
معالج بیماریهای داخلی ـ زنان و کودکان با بیست و دو سال سابقه طبابت ـ معالجه قطعی بیماریهای: روماتیسم ـ سیاتیك ـ چاقی مفرط درد اعصاب ـ فلج وسستی اعصاب بوسیله الکترو فیزیوتراپی باوسائل مدرن آلمانی اشعه ماوراء بنفش و مادون قرمز و ماساژهای طبی ـ شاهرضا ـ جنب سفارت هندوستان تلفن ٤٤۷۱٤

### زایشگاه

بیمارستان‌وزایشگاه دکترذوالنصر (موحدی سابق)
حشمت‌الدوله چهارراه فروردین
تلفن ٤٤۱٤۸ ـ ٤۵۳۰۵

## دفترخانه های درجه یك تهران

دفترخانه ۱۲٤ جلال زرین خیابان سعدی روبروی ایران‌تور تلفن۳۲۱٦۵

دفترخانه اسناد رسمی ۱۳۹
رضا عاصم گرگان چهارراه معینیه تلفن ۳۵۸۳٤

دفتر ازدواج ۲۲ و طلاق ۲٤ شمال شهناز خیابان امین‌الدوله ایستگاه گلچین تلفن ۳۰۲۲٦۹ جعفری ابهری
آ ـ ۱٤۱۲۳

## وکلای درجه یك دادگستری

مهدی افتخاری
«وکیل پایه یك دادگستری»
خیابان شاه ـ چهارراه فروردین ـ تلفن ٤۲۲۲٤

سید ابوالقاسم انوری‌پور
دفتر: یکشنبه وپنجشنبه شهر ری میدان مجسمه
سایر روزها: خیابان شاه چهارراه فروردین تلفن ٤۲۲۲٤

علی مشیری یزدی
وکیل پایه یك دادگستری
شاه آباد مقابل باغ سپهسالار

## آژانسهای معاملاتی

بازرگانی مجد
شاه آباد اول ظهیرالاسلام تلفن ۳۲۵۲۳ بورس معاملات املاك‌واراضی

### آرایش وزیبائی

سالن‌آرایش وزیبائی آلباتلفن٤٦۷۸۵
تحت‌نظر مادام هوانسیان و متخصص ایتالیائی ـ شاهرضا جنب لوان تور

## احتیاجات زندگی

حیام بار
حمل بار واثاثیه وانت اجاره
تلفن ۲۱۱۵۰

فروشگاه سماور نفتی طلوع
شعله آبی
۸ دقیقه جوش
شاهپور مقابل سینما جهان
تلفن ٦٦٤۹۰

### خیاطی

مدیر دوزندگی سلوك پس‌از یکسال تحصیل درآلمان و گرفتن دیپلم عالی خیاطی بتهران مراجعت نموده است لاله‌زار مهران تلفن ۳۳۰۳٦

صاحب امتیاز و مدیر مسئول: عباس مسعودی
جای اداره خیابان خیام چاپخانه اطلاعات

### دکترهای متخصص درامراض زنان

دکتر کیقباد کاوسی
متخصص بیماریهای زنان زایمان مخترع تکنیك پلاستیکی برای درمان نازائی ازامریکا نشانی شاهرضامقابل ایرانشهر پذیرائی عصرها

### دکترهای متخصص درامراض سرطان

دکتر رحمتیان
استادکرسی سرطان دانشکده‌پزشکی نشانی آزمایشگاه دکتر رحمتیان‌خیابان پهلوی روبروی کافه شهرداری کوچه پشن تلفن ٦۵۹۹٦

### دکترهای متخصص درالرژیك

دکترمحمود لسانی
متخصص بیماریهای الرژیك از پاریس .
( آسم ـ کهیر ـ گرفتگی بینی معالجه دسانسی بیلزاسیون)خیابان جامی ـ اول خیابان پاریس پذیرائی ۳ـتا ۸بعداز ظهر .

### دکترهای متخصص درامراض ریه

دکتر تقی گوهری
ازاسلامبول ورم وپاریس
پذیرائی ٤ تا۷ بعد از ظهر نشانی خیابان سعدی کوچه جنوب بیمه تلفن ۳۷۲۰٦

### دکترهای متخصص درمجاری ادرار وتناسلی

دکتر محمد رضا مسدد
خیابان سعدی بالای بیمارستان‌امام اعلم تلفن ۳۲۳۹۲ پذیرائی ٤ تا بعد از ظهر .

دکتر دانشگر
امراض مقاربتی جلدی تناسلی سستی امراض‌زنانه ونازائی خیابان سپه مقابل پستخانه .

دکتر ا ـ پولوسا
متخصص بیماریهای مقاربتی مجاری ادرار و تناسلی پذیرائی صبح وعصر خیابان فردوسی شمالی مقابل‌خیابان کوشك کوچه صادق تلفن ٤٦۵۸۹

### دکترهای متخصص درجهاز هاضمه

دکتر رفیعی
متخصص بیماریهای جهاز هاضمه از دانشگاه پاریس
معده ـ کبد ـ روده ـ پذیرائی ۳تا بعد از ظهر خیابان جامی اول کوچه پاریس .

دکتر محمد دادخواه
علاج چاقی و لاغری ـ ضعف قوا با برق ترك تریاك ومرفین درپنج روز اول لاله‌زار ازطرف میدان سپه تلفن ۳۸۱۷۰

## کافه رستورانها

همه شب از برنامه‌های کافه‌رستوران باستانی بهشت تهران آوازبانومهوش و رقص عربی بانو سامیه‌وآکروبات‌بانو سیمرا و رقص های فرنگی مسیو سیتا و مادام کوپا و رقصهای شرقی وکردی و هندی بانو سوسن‌وجینالولو استفاده فرموده میز را قبلا رزرو فرمائید .
نشانی خیابان شمیران بهشت‌تهران تلفن ۳٤۹۷۰

## آموزشگاهها

آموزشگاه عالی خیاطی (انستیتو فرهنگ)عالیترین مرکز تعلیم خیاطی گلسازی ،ماشین نویسی‌با امتیاز رسمی وزارت فرهنگ.
حسن‌آباد مقابل آتش‌نشانی

### سازمان علمی وهنری البرز

درشعبات مجزی‌بانوان وآقایان‌تعلیم دوره کامل خیاطی ـ نازکدوزی ـ ضخیم دوزی ـ گلدوزی ـ گلسازی ـ بافندگی تدریس‌دوره کامل‌دبستان ودبیرستان زبانهای خارجه ـ دفترداری دوبل حسابداری عالی ـ ماشین نویسی (فارسی ولاتین) تحریرنامه ـ تز ـ کلاسهای مجهز ومدرن روزانه‌وشبانه سازمان البرز چهار راه سرچشمه تلفن ۵۲۱۸۷

### بانوان دوشیزگان باذوق

اگر میخواهید کاملا از رموز خیاطی بااطلاع شوید در کلاسهای عالی‌خیاطی بانوان که تحت نظر بانو عفاری با۱۵ سال سابقه اداره میشود نام‌نویسی نمائید .
نشانی چند قدم‌بالاتر از چهارراه لولاگر مقابل مسجد لولاگر تلفن ٦۸۰٤۱

### اموزشگاه ربانی

آموزشگاه ماشین نویسی‌ربانی شاه آبادازهر حیث مورد اطمینان است. تلفن ۳۷۱۳۵

### ماشین نویسی کشور

خیام مقابل پارك شهر با اسلوب ده انگشتی .

### رانندگی

میدانیداسلوب صحیح رانندگی‌و میکانیکی را در کجا بیاموزند فقط در هنرستان فنی پرستو گمرك شاهپور تلفن ۲۳۹۱٦

## نان پس‌از شش هزار سال

# نان قدیمی شده است و باید بساط خودرا جمع کند!

### خوردن نان سرطان می‌آورد وموجب نفخ معده وچاقی‌میشود- نان‌خوراك‌متمدنین‌نیست!

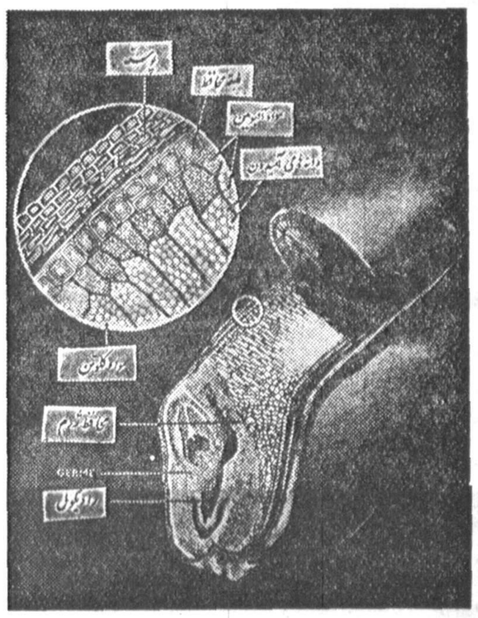

**مقطع یك دانه‌گندم**

برای اجتماع بارآورده است .

ولی نان هرگز مثل امروز بابحران روبرو نشده است .

**بحران نان**

امروز غالب کارشناسان از خود سئوال میکنند آیا دیگر دوران‌نان پسر آمده و بزودی از صفحه‌تاریخ محو خواهد شد ؟

مدت ۶۰قرن بشر برای بدست آوردن نان کوشیده است ولی‌از۶۰ سال قبل باینطرف روز بروز مصرف نان دردنیا کم شده و منحنی آن‌در حال سقوط است .

اروپائی‌ها بیش از مردم هر قاره دیگری ازنان سیر شده‌اند .

بطوریکه سیلو ها مملو از آرد بوده ودیگر برای نگهداری آن موجود نیست .

آرد ذخیره شده و دولت نیازی به خرید آن ندارد .

معذالك آیا نان بازهم حیات خواهد داشت ؟

**درآماری که اخیرا مقامات‌دولتی** فرانسه منتشر ساخته‌اند نکات جالبی دیده میشود ، مثلا ذکرشده محصول گندم ، آسیاب و نانوائی از حد معمول بیشتر است ولی مصرف کننده نان خیلی کم است.

درقرن نوزدهم نان ۶۶درصد خوراك اهالی ده را شامل بود ولی امروز به ۳۵درصد رسیده‌همینطور مردم‌شهر درقرن‌نوزدهم ۵۵ درصد «کالری» لازم برای بدن را ازنان

**مقطع یك دانه‌گندم**

درطی قرون متمادی نان همیشه مظهر فعالیت صلح جویانه بشربوده وملل مختلف درطول تاریخ‌احترام خاصی برای گندم قائل بوده‌اند .

درغالب مذاهب بی‌حرمتی بخوشه گندم ازگناهان کبیره محسوب‌شده وپیشوایان مذاهب مختلف مردم را بعوت کرده‌اند که درراه ازدیادآن بکوشند .

رومیها از مصریها طرز استفاده ازگندم را آموختند وطبق قوانین آنهابی‌احترامی بگندم معادل مرك بودولی رومیهاوحتی‌مصریها از نان کلوچه استفاده میکردند ولی توانستند آنرا بخوبی امروز تهیه کنند .

بعدها یعنی ۵۶ قرن قبل بشر از «مایه ترش» برای تهیه نان استفاده

**این نانواها فرنگی وبنابراین پاکیزه‌تراند**

گندم ،جو ،جوسیاه وارزن تقریبا کرد .

پانزده هزار سال قبل در روی زمین پدیدار شدند وبشر دوران حجرقدیم پس‌از تردید زیاد بالا خره برای خوراك خود از بین غلات گندم را انتخاب کرد .

**مصر ، پدرنان**

دراین اواخر دردره رودخانه‌نیل یك‌تنور آجری کشف شد که‌می‌رساند مصریهای قدیم طرز تهیه نان را از زمانهای دیرین میدانستند.

واولین ملتی که با ین‌راز پی‌برد مصریها بودند. چندی قبل لوون بیوك دانشمند هلندی بکمك میکروسکپ سلولهای «لوور» را که‌سبب تخمیر میشوند کشف کرد.

درمدت ۲هزار سال تاریخ نان همیشه باحوادث اجتماعی بشر یکی بوده وغالب شعارهای انقلابی باکلمه نان شروع شده‌است وهمیشه قحطی ویااضافه تولیدآن دردسرهای‌زیادی

## جواهر جاندار

هلن‌کونور زیباکه خود درچشم اهل‌نظر جواهری است، جواهراتی بمبلغ ۵۰ هزار لیره (بیش ازیك میلیون تومان) بخود آویخته است. ولی اوباید بجواهرات طبیعی خود اکتفاکند، زیرا این زینت‌های گرانبها متعلق بخود اونیست واو فقط «مدل» آنها شده است. در نمایشگاه جواهرسازی لندن‌که اخیرا تشکیل گردید، پیشرفتهای جدیدفن‌جواهر سازی بمعرض تماشای مردم گذاشته شد.

این فن دردست بعضی جواهرسازان تامرحله یك هنرعالی بالامیرود.

# جنایات کودکان اجتماع امریکارا تهدید میکند

### یك پسر۸ ساله پدرومادر خودرا درخواب بقتل رسانید وسه‌کودك پدر خودرا باگلوله کشتند

ازدیاد جنایاتی که‌بدست کودکان خرد سال درآمریکا صورت میگیرد، جامعه آمریکائی را با مسئله بغرنج وپیچیده روبرو ساخته است.

دوست لاناتورنی بدست چریل دختر ستاره زیبای‌هولیود بقتل‌رسید، سه کودك ۷ و۹و۱۰ ساله متفقاپدر خودرا بضرب گلوله بقتل رسانیدند فقط بجهت آنکه از جانب پدر خود به سبب بی ادبی مورد سرزنش قرار گرفته بودند.

ربرت ۱۲ ساله وبرادرش داوید ده ساله یك بقال را بقتل رساندند فقط برای «خنده» .

بدینترتیب مسئله‌قتل هائیکه بدست کودکان خردسال صورت میگیرد جامعه آمریکائی را متوحش ساخته ومسئولین امر را بر آن داشته است که هر چه زودتر فکر اساسی برای نسل جوان آمریکا کرده وعلل‌چنین جنایاتی را از بین ببرند.

**قاتل پدر ومادر**

چند روز قبل یك کودك هشت ساله بدست ماموربن پلیس توقیف شد . جرم ملوینی قتل پدر و مادرش بود. ملوینی در وهله اول انکار میکرد واظهار میداشت که پدر ومادر من بدست یك ناشناس کشته شده‌اند. ولی پلیس‌و قتی وضعیت اطاق وحالت روحی کودك را مورد بر رسی قرار داد ،مطمئن شد که پدر ومادر بدست اولادهشت ساله خود مقتول شده اند. لذا با حرارت هرچه تمامتر‌موضوع رادنبال کرد وبالاخره ملوینی اقرار نمود که قاتل پدر ومادرش میباشد.

**کارد آشپز خانه**

ملوین درمقابل پرسشهای ماموربن پلیس گفت .هنگامیکه در دل شب پدر ومادرم خفته بودند به آشپزخانه رفته وکارد تیزی را که باآن نان میبرند بر داشته بسراغ آنها آمدم پدر ومادرم در دو تختخواب جداگانه خوابیده بودند واول بسراغ بابا رفتم و با چند ضربه چاقو وی را ازپای درآوردم . سپس به سراغ مادرم که در چند متری تخت خوابیده بود رفته و ضربه محکمی بسرو سینه‌او وارد ساختم . بدین ترتیب پس‌از چند دقیقه اولیای من در خون غوطه‌ور شدند .

موضوعی که سبب تعجب‌پلیس واقع شد این بوده است که پدر ملوینی دکترمیباشدوازمردم‌سرشناس نیویورك است .

**بچه مودب**

ضمنا هنگام بازپرسی ملوین با کمال خوشروئی بسئوالات پلیس

**ملوین**

پاسخ گفته و دائما شوخی کرده و سوت میزد و هیچگونه علامت ناراحتی از قتل‌پدرو مادرش درچهره وی دیده‌نمیشد قتل اولیای ملوین بدست کودك خردسال آنها تمام اهالی نیویورك رامتحیر ساخته‌است.

زیراملوین‌هفت‌ساله بسیارپسر‌مؤدبی بوده و هیچگاه همبازی های خودرا کتك نزده‌وهمیشه‌مورد علاقه‌همسالان خود بوده است .

پلیس پس‌ازآنکه ملوین را به پزشك متخصص امراض روحی‌نشان داد ، بمخبرین جراید گفت ،هیچ گونه علامتی‌که دلیل بیماری ملوین باشد وجود ندارد . متخصصین‌روان شناسی معتقدند اقدام ملوین براثر تنبیه شدیدی بوده که اولیای طفل

# یك کشیش ایتالیائی باقانون منع فحشاء مخالف است

### دولت ایتالیا برای مبارزه بازنان منحرف یك پلیس مخصوص اززنان‌تشکیل‌داده است

پس‌از مدتها کشمکش وزدوخورد بالاخره اززوز دوشنبه ۲۹شهریور ماه قانون الغای فحشاء درایتالیاکه معروف بقانون مرلین‌است بموقع اجرا گذاشته شد.

مرلین یك‌بانوی سناتورسوسیالیست ایتالیائی است که‌نام واقعی او «سنیور انجلینا مرلین» میباشد.وی بافعالیت قانونی گذرانده که‌باید فحشاءرا بطور قطعی از ایتالیا ریشه‌کن کند.

**کشیش مخالف**

موضوعی که‌باعث تعجب تمام محافل گردیده واین است که‌یك کشیش جوان که‌سنش ۲۴ سال است و«فرانز مورو»نام‌داردمخالفین قانون مرلین رارهبری مینماید.

این‌کشیش اعلام‌نموده است که بعنوان اعتراض ازخوردن سایر انواع غذاباستثنای سبزیهاخودداری میکند وتاموقعیکه موفق بالغای قانون مزبور نگردد اعتصاب ناقص خودرا نخواهدشکست.

موضوعی که‌مورو رادرعقیده خود را سخت کرداین‌است که‌عده زیادی طرفدار اوشده‌اند .او می گوید موقعیکه دولت اجازه‌فحشاء راداد وزنان هرجائی وخانه‌های مشکوك رابرسمیت شناخت وآنها رازیر نظر وبازرسی خود گرفت، هیئتهای پزشکی ازاینگونه زنان معاینه میکنند تااز شیوع امراض جلوگیری گردد.

مورو دریکی ازاعلامیه‌های خود چنین مینویسد:

«کسانی که این قانون راتصویب نمودند ،در مورد عواقب وخیم اجرای آن فکر نکردند .چطور میتوانید بنای ساختمانی را از پشت بام‌آن شروع کنید .بااجرای این قانون با زنانی که‌درخانه‌های مخفی فعالیت دارند چگونه رفتار مینمائید

مورو میگوید بهتراست قانون مرلین بتدریج بموقع اجراگذاشته شود. ابتدازنان خانه‌های سی‌وارد اجتماع گردند ودربنگاههای‌مختلف مشغول کارگردند.

**عریضه به‌رئیس‌جمهور**

مورو دراین باره عریضه‌ای‌نوشت وبرای گرونکی رئیس‌جمهور ایتالیا ارسال داشت و درآن خاطر نشان ساخت که وی مطمئن است که اکثریت ملت ایتالیا با قانون مرلین مخالف است و بدین جهت تقاضا دارد که طبق قانون اساسی ایتالیا درمورد اجرا یا عدم اجرای قانون مرلین به آراء مردم مراجعه شود .

قانون اساسی ایتالیا تصریح دارد مراجعه به آراء عمومی‌درمورد قانونی که‌بتصویب‌مجلسین‌رسیده درصورتی است که عریضه‌ای از طرف پانصد هزار نفر تقدیم رئیس جمهور گردد.

مور وشخصا جمع کردن امضاءرا بعهده گرفت و چندین هزار امضاء جمع کرد ولی‌رقم آن به پانصدهزار نرسید .

دولت ایتالیابرای مبارزه با فحشاء باتمام قوا مجهز شده‌است و برای اولین مرتبه یك پلیس مخصوص مرکب از یکهزار افسر زن تشکیل داده . قرارشده‌است که این زنان هیچگونه سلاحی باخود برندارند و لباس مخصوصی که اورا از سایر زنان متمایز سازدبتن نکنند .

این پلیس بدون اینکه اظهار وجودی کند ، فعالیت خودرا شروع خواهد نمود .

تعداد زنان‌منحرف‌در رم که‌نامشان در اداره مخصوص ثبت شده بالغ بر ۲۵۰۰ نفر است و بدون شك بااجرای قانون الغای فحشاء فعالیت خودرا از تئاترها و مهمانخانه ها و هتلها شروع خواهند نمود ، زنان پلیس دراینگونه اماکن میروند و همینکه زن منحرفی‌را مشاهده کردند اورا دستگیر میسازند . قانون برای زنان منحرف که دوباره‌فعالیت کنند مجازات سنگینی که از دو تا چهار سال زندان میباشد تعیین کرده‌است برای انتخاب زنان پلیس سعی‌شده است از بین زنان تحصیلکرده که سن آنها از ۲۵ تا ۳۵ سال است انتخاب گردند و آنها را جهت‌انجام وظایف خویش تعلیم میدهند

## از اینجا و آنجا

# بازگشت قبیله نفرین‌شده

### پس‌از سه هزار سال قبیله مرتد کشف شد

این سر گذشت درد ناك و هیرت انگیز قبایل نفرین شده یهودی است که بسبب بت پرستی از ارض مقدس رانده شدند و به حبشه رفتند .

در تورات در کتاب پادشاهان نوشته است: و خداوند همه تخم اسرائیل را نفرین کرد و بدست دشمنان آنها سپرد تا آنها را از نظر او محو کنند. و براستی که این نفرین خداوند واقع شده است. زیرا طی قرنها آفتاب سوزان شمال افریقا پوست ایشان را سیاه کرده و این یهودیان مقیم حبشه‌که‌به‌قبیله فلاشه‌معروفند خود این مطلب را باور دارند .اینها آخرین باز ماند گان ده قبیله آی

**جوانان قبیله نفرین شده دراسرائیل تعلیم میگیرند**

هستند که سلیمان نبی به سبب بت‌پرستی ایشان رانفرین نمود .

**دهکده جدید**

تا پایان قرن گذشته نشانی از ایشان نبود و یهودیان دیگر نقاط عالم که تشنه زیارت ارض قدس بودند از آنان خبری نداشتند. در آغاز قرن پروفسور «هلوی» از استادان دانشگاههای فرانسه در حبشه این قبیله را کشف نمود.

حبشه آنها را نیز براه راست و زندگی مدرن آشنا سازند.

اگر کسی وارد دهات این قبیله در حبشه شود جزدر زبان عبری‌وشکل جمجمه به همسالان دیگر اسرائیلی خود شباهتی ندارند و هیچ تفاوتی در دهات اصلی بین ایشان وسیاهان افریقا نه از لحاظ رنگ و لباس و نه طرز کار و کشاورزی نمیتوان دید

**احکام تورات قدیم**

دکتر فتیلوویچ در نخستین بر خورد خود بااین قبیله دریافت که‌آنها بدون تماس بایهودیان دیگر از احکام‌تورات قدیم پیروی میکنند این قبیله طبق دستور های همین تورات هنوز در مراسم رسمی مذهبی حیوانات را قربانی‌میکنند درحالیکه مدتهاست‌این رسم‌از میان‌یهود رخت‌بر بسته‌است افراد این قبیله امروز زبان عبری نمیدانند ولی ترجمه هائی از کتاب عهد عتیق نزدایشان است .این‌کتاب پیمان احکامی است که خداوندیهود «یموه» در طورسینا بموسی نازل نمود .

قبیله فلاشه در افسانه های خود چنین پنداشته اند اجداد ایشان‌که بفرمان منبلیك پسر سلیمان نبی که‌محصول عشق پیغمبر با ملکه‌زیبا روی سبا بود ارض قدس را ترك گفته اندوآن پسرنیزبعنوان فرمانروا ایشان‌را رهبری‌کردو خاندان‌سلطنتی ایشان بدینطریق مستقیما از داود پیغمبربریشه گرفته است ولی این خاندان سلطنتی‌رادر ۱۸۰۰ سلاطین حبشه که خودبا آنها قرابت دارند منقرض نموده قبیله فلاشه رامطیع خود ساختند .

میگرفتند وحال آنکه این مقدار امروز به۲۸درصد رسیده است .

بدینترتیب فعلا اروپائیها وبخصوص فرانسویها ۵۰ درصد ازسال۱۹۰۰ نان کمتر مصرف میکنند واگر این موضوع بهمین نحو ادامه‌پیدا کند معلوم نیست سرنوشت نان بچه صورتی درمیآید .

**خوراك عقب افتاده ها**

البته یك موضوع را نبایدفراموش کرد و آن سطح زندگی‌درممالك مختلف است بدینمعنی که ملل‌عقب افتاده بمراتب بیشتراز ملل متمدن نان مصرف میکنند و درکشورهائی که سطح زندگی مردم آن بالاتر است بمراتب مصرف نان کمتراز کشورهائی است که سطح زندگی مردم آن پائین است ، همینطور اهالی ده بیش‌از شهر نان مصرف میکنند .

از طرفی مصرف نان به عوامل دیگر از قبیل فراوانی ویا کمبود گوشت و برنج وسیب‌زمینی‌بستگی دارد .

کاهش مصرف نان ، سبب شد که اخیرا کنفرانسی از نانوائیهای اروپا تشکیل شده و بمردم جهان توصیه کنند«نان ، بخورید ، بهتر زندگی خواهیدکرد !»

ولی درمقابل این عده اطباء کنفرانسی تشکیل داده و بمردم توصیه کردند از خوردن نان‌احتراز کنید زیرا برای سلامتی شمازیان آور است !

**مرض نان سفید**

اخیرا بعضی‌از اطباء باین‌نتیجه رسیده‌اند که مصرف غلات تولید بعضی‌از امراض میکند که‌ناشی از عدم سوخت غلات دربافت‌های بدن میباشدوحتی‌ازهر۷نفر یکنفرمستقیما مورد تهدید میباشند . بطوریکه حتی بعضی‌از کارشناسان بطور ضمنی معتقدند که ممکن است مصرف زیاد نان درتولید سرطان نقشی داشته باشد . وحتی دکتر «تروهوت» معتقد است تنورهائی که بانفت‌سیاه ویا سایر مواد سوختی خمیر را درحرارت ۲۲۰ الی۳۰۰ درجه تبدیل به نان میکند اولامواد غذائی آن از بین میرود ودرثانی درتولید سرطان احتمال دارد مؤثر باشد .

اخیرا ۶۰نفر از اطباء مشهور جهان پرونده قطوری برای نان تشکیل داده وجملگی باین نتیجه رسیدندکه نان بسیار دیرهضم‌بوده وغالب امراض از قبیل نفخ‌معده ازنان میباشد . و حتی عده‌ای خاطرنشان ساخته‌اند بعضی‌موادی که در نان وجود دارد سبب‌چاقی ناموزون شده و بیشتر اوقات عامل ازدیاد مرك ومیر است وحتی به سبب آنکه گندم فاقد بسیاری‌از نمك‌های معدنی میباشد اختلالاتی بوجود میآورد .

بدین ترتیب ملاحظه میشود که نان پس‌از شش‌هزارسال عمر مثل اینکه کم‌کم باید بساط خودرا جمع کند .


## شهردار خرمشهر

**آگهی مناقصه**

شهرداری خرمشهر ساختمان دفتر انجمن و اضافی شهرداری را طبق مشخصات موجوده در دایره فنی شهرداری که بقرار تقریبی ۳٫۵۰۰٫۰۰۰ ریال است باشرایط زیر از طریق مناقصه‌بمقاطعه‌واگذار مینماید .

۱) پیشنهاد دهندگان بایستی دارای سوابق و اطلاعات فنی بوده یا یك نفر نماینده که دارای مدارك و معلومات فنی باشد بشهرداری معرفی نمایند .

۲) پیشنهاد دهندگان بایستی قبلا بدایره فنی شهرداری مراجعه دفترچه مشخصات و شرایط فنی و فهرست واحد بهاء و نمونه قرارداد را با پرداخت مبلغ ۷۰۰ ریال دریافت و نمونه قراردادی راکه برای اینکار تنظیم خواهد شد ملاحظه وامضاء نمایند .

۳) پیشنهاد دهندگان بایستی مبلغ ۱۷۵،۰۰۰ ریال بعنوان سپرده بصندوق شهرداری ویابه‌حساب ۱۵۲۹ بانك ملی شعبه خرمشهرتودیع نموده و قبض سپرده یا رسید بانکی را ضمیمه پیشنهاد خود نمایند ضمنا ضمانت‌نامه بانکی که‌مدت آن کمتراز دوماه نباشد پذیرفته میشود.

۴) پیشنهاد دهندگان بایستی پیشنهادهای خودرا در دو پاکت‌لاك ومهر شده الف و ب بشرح زیر تنظیم و در مقابل اخذ رسید بدفتر شهرداری تسلیم نمایند .درپاکت الف بایستی برك صلاحیت فنی‌قبض سپرده یا ضمانت نامه بانکی دفترچه مشخصات شرایط همگانی نمونه قرارداد فهرست واحد بهاء که ذیل یکایك آنها گواهی وامضاءشده باشد ضمیمه گردد در پاکت ب برك تعهد ومیزان صدی چند اضافه یا تخفیف از فهرست واحد بهاء بطور وضوح وروشن با حروف نوشته ذیل آنرا امضاء نمایند.

۵) پیشنهاد دهندگان بایستی پیشنهادات خودرا تا آخر وقت‌اداری روز ۳۷٫۷٫۱۲ بدفتر شهرداری تسلیم و رسید دریافت‌دارند .

۶) پیشنهادات واصله در ساعت ٤ بعداز ظهر همان روز با حضور کمیسیون مربوطه باز و قرائت و حضور پیشنهاد دهندگان در جلسه مناقصه آزاد میباشد .

۷)پیشنهاداتیکه پاکت الف آن طبق شرایط فوق تکمیل نباشد پاکت ب آن باز نخواهد شد .

۸)به پیشنهادات مشروط و مخدوش و مبهم و فاقد سپرده وهمچنین پیشنهاداتیکه دیرتر از موعد مقرر برسد ترتیب اثر داده نخواهدشد.

۹ ) مدت انجام کار ازتاریخ مبادله قرارداد لغایت ٦ ماه تمام خواهد بود .

۱۰) شهرداری از لحاظ کمك به پیمانکار و تسریع درکار مبلغی معادل ۱۰٪ کل کار در مقابل اخذ ضمانت نامه بانکی به مدت ٤ ماه بعنوان پیش‌از پرداخت بمقاطعه‌کار پرداخت و بطور مساوی ازهر صورت وضعیت کسر مینماید .

۱۱) حداکثر مدت برای بررسی پیشنهادها و تشخیص حائزحداقل یکماه از تاریخ قرائت پاکات است و برنده مناقصه ملزم است بمحض اخطار شهرداری ضمانت‌نامه بانکی معادل ۵٪ کل کار پس‌از تخفیف بشهرداری بسپارد و برای عقد قرار داد حاضر شود پس از تسلیم تضمین نامه‌حسن‌انجام کارو عقد قرارداد سپرده شرکت در مناقصه مسترد خواهد شد .

چنانچه برنده مناقصه از عقد قرار داد خودداری نماید سپرده او بنفع شهرداری ضبط و معامله بانفر دوم انجام و در صورتیکه نفر دوم از انجام معامله امتناع نماید سپرده او نیز بنفع شهرداری ضبط خواهد شد.

۱۲) شهرداری میتواند طبق پیمان مبلغ کل کار را تا میزان۲۵٪ کسر یا اضافه نماید .

۱۳) پرداخت هرگونه مالیات و عوارض و حق‌الدرج آگهی‌بعهده برنده مناقصه خواهد بود .

۱٤) شهرداری در رد و قبول یك یا کلیه پیشنهادات واصله مختار است .

آ-۲۱۲۷۰ **شهردار خرمشهر - موقر**



**از امشب** در **از امشب**

# سینما مشعل

(لاله‌زار کوچهٔ خندان)

(کپیه جدید فیلم)

# مرد روز

**این فیلم در استودیو سانترال بزبان فارسی دوبله‌شده‌است برای‌کسانی‌که تابحال موفق بدیدن (مرد روز) عالی‌ترین شاهکار(نرمان‌ویزدوم) نشده‌اند فرصت بسیارمناسبی‌است**

آ- ۲۲٤٥٦

# روز دهم مهر نمایشگاه صنعتی ایتالیا توسط اعلیحضرت همایون شاهنشاهی افتتاح خواهد شد

## از نظر کلی تابحال نمایشگاهی باین عظمت در ایران تشکیل نشده است

### در این نمایشگاه ۴۲۰ کمپانی بزرگ ایتالیائی شرکت می کنند

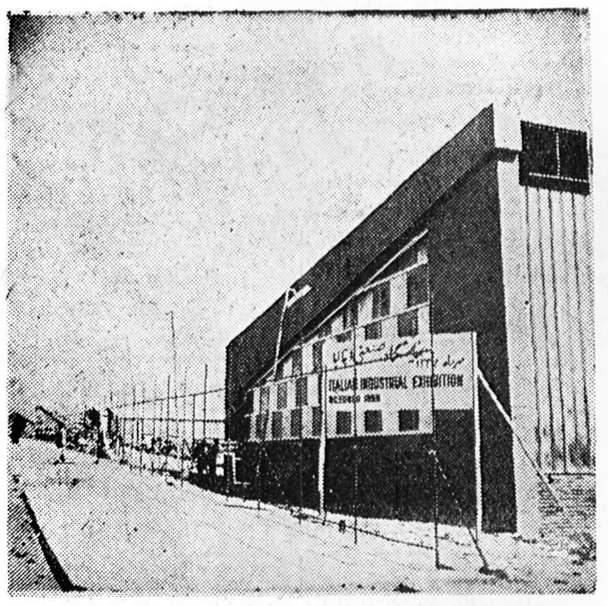

درزمینی بمساحت ۴۵۰۰۰ مترمربع واقع درقسمت غربی اسفریس جلالیه ازمدتها قبل فعالیت کم‌نظیری دیده میشود .دراین‌محل بزودی نمایشگاه بزرگی ایجاد خواهد شد که‌شامل ۸ساختمان بزرگ خواهد بود

لازم بتوضیح نیست که‌فکرایجاد چنین نمایشگاهی بدون نقشه و تمهیدات قبلی نبوده ازمدتها قبل ایتالیائی‌ها درصدد احداث آن‌بوده‌اند وپس ازیافتن محل مناسبی جهت این کار دست بکار تشکیل آن شدند .

دراین نمایشگاه متجاوز از ۲۰۰ تن کارگر ایرانی وبیش از۲۰ تن متخصص ایتالیائی دست بدست هم داده وباکوششی خستگی‌ناپذیر مشغول اتمام آن می‌باشند .

**طرح نقشه** :توسط دفتر فنی مؤسسه ملی ایتالیا برای تجارت باخارجه یا **Italian institve for foreign trade (ice)**

باکمك سفارت کبری ایتالیا در تهران وهمکاری صمیمانه پرفسور جیووائی استراماگلیا که سمت ریاست نمایشگاه واز طراحان‌بسیار معروف است کشیده وبموقع اجراء گذاشته شده است .

موضوع قابل توجه اینست که تمام مواد اولیه باکشتی ازایتالیا بایران حمل شده‌است .اسکلت بنا ها ازلوله‌های آلومونیمی‌وجدار آنها ازنوعی پوشال نسوز که‌در عین‌حال بسیار زیباست می‌باشد.ده دستگاه جنراتور ساخت‌ایتالیا بقدرت۱۵۰۰ کیلوات .روشنائی وسایر مصارف دیگر این نمایشگاه عظیم‌را تامین می‌کند واین روشنائی بوسیله۵۰۰۰ لامپ معمولی وفلورسنت وانواع دیگر لامپها انجام خواهد گرفت برای پی‌بردن باهمیت این نمایشگاه ارقام زیر شمارا راهنمائی میکند:

۱ـحجم کلیه ساختمانها رویهم معادل ۱۲۰۰۰۰ متر مکعب

۲ـحجم خاك‌برداری درحدود ۱۰۰۰۰۰ متر مکعب

۳ـطول لوله‌های آلومونیمی بکار برده شده ۱۱۰۰۰۰ متر

۴ـمقدار مصنوعی که‌بمعرض نمایش گذارده میشود ۱۵۰۰ تن

۵ـرویهمرفته درحدود ۴۲۰ کمپانی ایتالیائی مصنوعات خودرا دراین نمایشگاه بمعرض تماشا خواهند گذارد

**قسمت های مختلف نمایشگاه**

**بخش اول قسمت ماشین‌آلات**

۱ـکارخانجات استخراج نفت، مراحل تکمیلی‌آن(برای این‌منظور دکلی که‌در حدود ۷۰متر طول و چند تن وزن دارد جلو درب‌ورودی نمایشگاه برپا خواهد شد درقسمت بالا یشگاه هرکس میتواند طرز کار یك‌تصفیه‌خانه‌را ازنزدیك ودرکمال وضوح مشاهده نماید )

(گروه ENI یااتحادیه ایتالیائی هیدرو کربورها)

۲ـابزار ماشین برای تهیه‌چوب و مواد پلاستیك وغیره

۳ـماشین های بافندگی

۴ـماشین‌های امور اداری

۵ ماشین های چاپ .

۶ـ ماشین های تهیه آب قنات و صنایع غذائی .

۷ـ ماشین های ساختمانی و راهسازی .

۸ـ محصولات اپتیك و ابزار دقیق .

۹ـ محصولات الکتریسته‌صنعتی.

۱۰ـ محصولات صنایع اتومبیل وموتوسیکلت ودوچرخه .

۱۱ـ ماشین‌های کشاورزی .

۱۲ـ کارخانه ذوب فلزات و فولاد سازی .

۱۳ـ صنایع راه آهن و کشتی سازی .

۱۴ـ اسلحه .

**قسمت قماش وپوشاك**

۱ـ محصولات صنایع بافندگی ایطالیا از پنبه وابریشم واشیاء مختلف .

**قسمت صنایع دستی**

۱ـ اشیاء لعابی وکاشی .

۲ـ اشیاء شیشه‌ای وکریستال .

۳ـ کارهای دستی ساخته شده از پارچه .

۴ـ اجناس حصیری و چوبی و چرمی .

۵ـ اسباب بازی ـعروسك و غیره .

۶ـ اثاثیه .

۷ـ انواع اکوردئون .

**قسمت محصولات صنایع‌مختلف.**

۱ـ محصولات صنایع شیمیائی و دارونی .

۲ـ انواع و اقسام لاستیك اتوموبیل .

۳ـ محصولات صنایع مختلف .

**قسمت محصولات صنایع‌مختلف**

۱ـ پنیر .

۲ـکنسروهای غذائی

۳ـماکارونی

۴ـانواع آب‌نبات وشیرینی

**قسمت محصولات متفرقه**

۱ـکتب

۲ـوسایل حمل ونقل

۳ـجهانگردی ومسافرت

۴ـبانکها

دراینجا ذکر این نکته بی‌مورد نیست که‌درتمام مدت طول‌نمایشگاه برای سرگرمی تماشاچیان هر شب سینما داده می شود وضمنا موسیقی ایتالیائی پخش میشود و ضمن تفریح محصولات دستی‌ایتالیا آب نبات وشیرینی ـبطور رایگان بین مردم پخش میشود

**سرویس های عمومی در نمایشگاه**

ازنکات برجسته واز اقدامات مفیدی که‌صورت گرفته یکی ایجاد پست خانه ودیگری ـدفتر تلگراف وتلفن است که باهمکاری وزارت پست و تلگراف وتلفن برقرار شده‌است.

نمایشگاه همانطوریکه قبلا در مقدمه نوشته شد از روز ۱۰ الی ۲۷ مهر بمدت ۱۷روز هرشب تاساعت ۱۰شب بازخواهدبودبیش بینی‌میشود استقبال بی سابقه‌ای ازطرف قاطبه مردم ایران ازاین نمایشگاه بعمل آید.

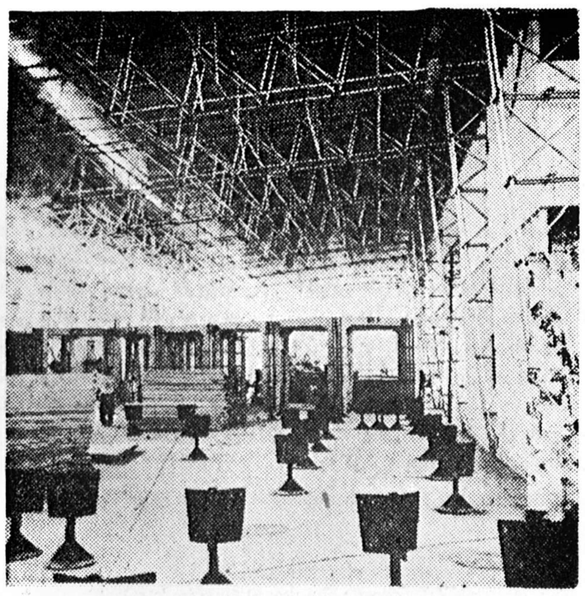

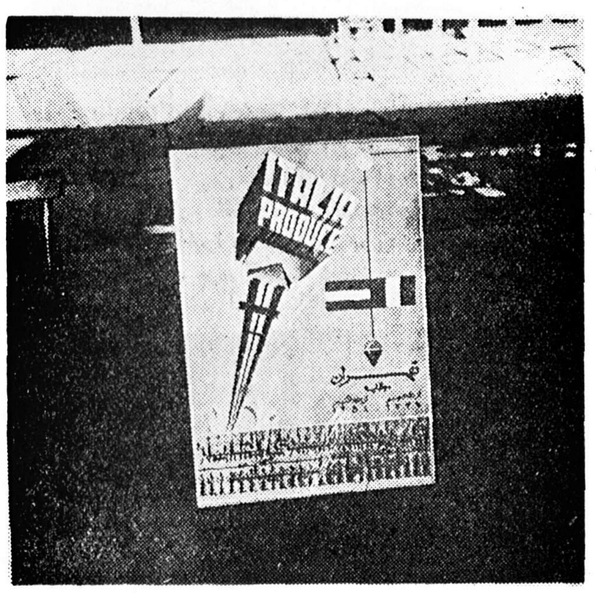

آرم مخصوص نمایشگاه صنعتی ایتالیا

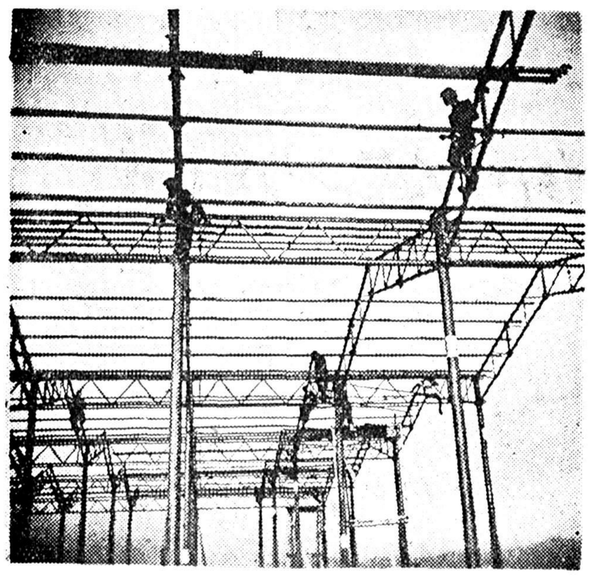

لوله‌های آلومونیمی ساخت ایتالیاکه بدنه و جدار ساختمانها از آنهاست

خبرنگاران جرائد درمصاحبه با رئیس قسمت مربوطه

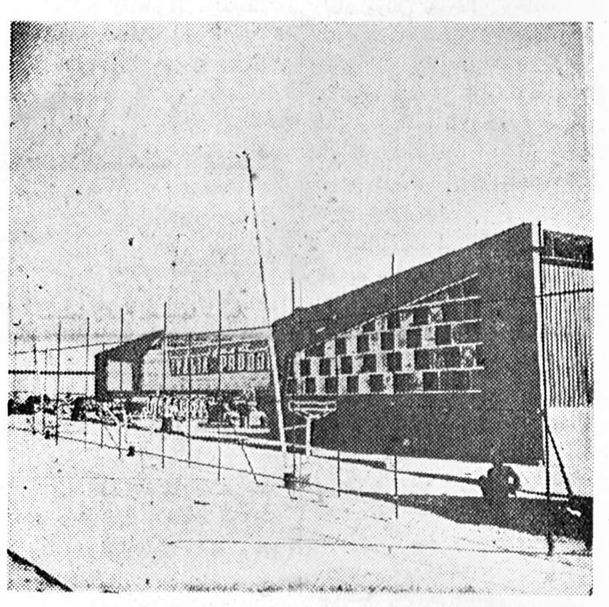

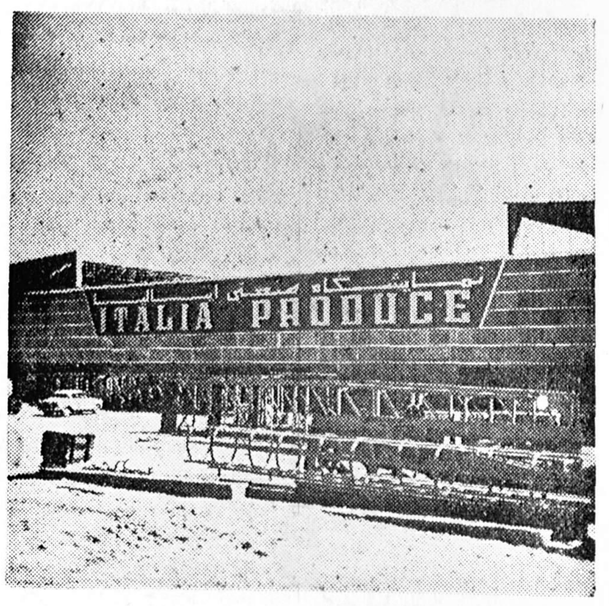

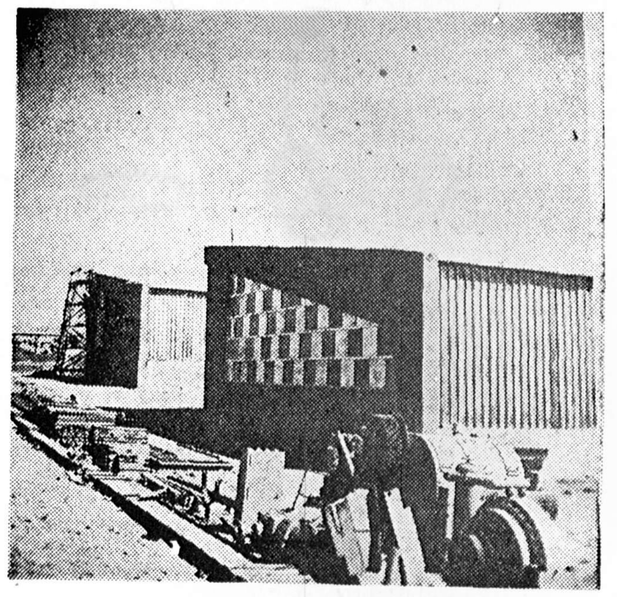

ساختمان‌های ۸گانه نمایشگاه‌که در داخل آن ۴۲۰ کارخانه ومؤسسه ایتالیائی غرفه‌های خودرا تشکیل‌وترتیب‌داده‌اند

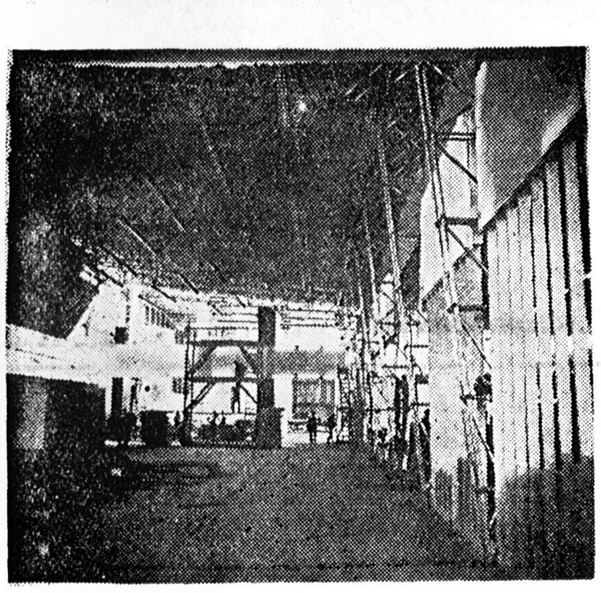

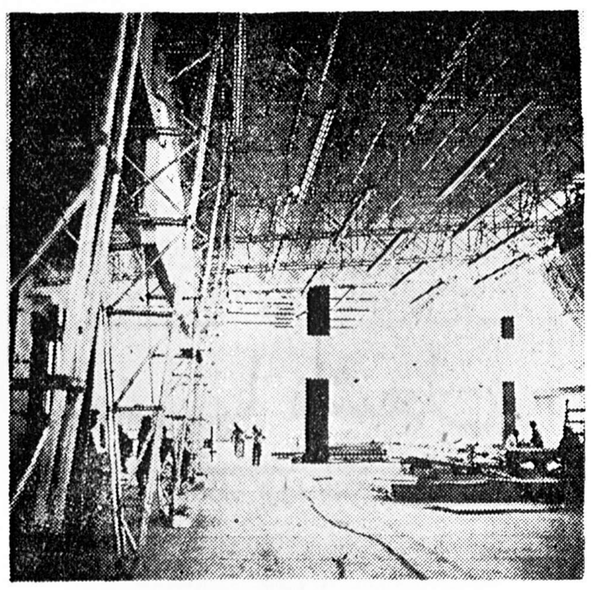

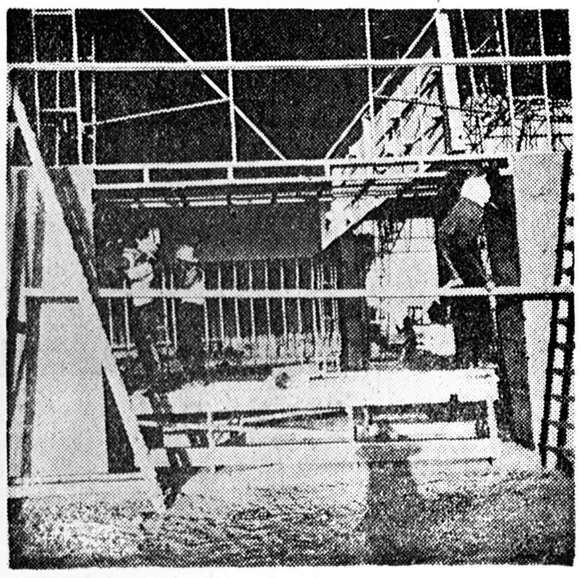

نمای داخلی بعضی ازساختمانهاکه هنوز نیمه‌تمام است

# روابط اجتماعی

## هیگویند و میخوانند

آنچه در این ستون بنظر خوانندگان عزیز ما میرسد پیشنهادات ونظریاتی است که از جانب مردم طرح میشود وخودشان در باره آن اظهار نظرمیکنند.

این نظریات جنبه عمومی دارد ، گاهی شامل همه اجتماع و گاهی ممکن است شامل دسته و یا گروهی ازمردم باشد که ما با طرح‌آن‌ودرج همه‌و یا قسمتی از نظریات موافق و مخالف میخواهیم کمکی بحل یکی از معضلات اجتماعی کرده باشیم .

خوانندگان ما مینوانند عقاید وآرای خود را نسبت بموضوعات اجتماعی بگویند ، بشرطی که اگر انتقادمیکنند مستدل و منصفانه باشد واگر به اقدامات اجتماعی واداری‌اعتراضی‌دارند اعتراض خود را همراه با دلیل منطقی ذکر نمایند .

در اینصورت ما چنین نظریاتی را اعم از موافق و مخالف در این‌ستون منعکس خواهیم کرد .

ممکن است بعضیها بر اثر جریانات روز خاطراتی از گذشته ها را بیاد بیاورند که برای سایرین جالب و خواندنی باشد .ما با کمال میل این خاطرات را در اینجا ذکر میکنیم .

خلاصه باید گفت :این ستون‌متعلق بخوانندگان ما است . شما هر چه درد دل دارید از انتقاد و نظریات و افکار و عقاید بنویسید تا در همین ستون درج شود .اینک اظهار نظری از یك خواننده .

### آیا بهتر نیست ..

«بنده نفهمیدم علت چیست که دولت کارمندان را اجبارا باز نشسته و بی کار وخیابان گرد و یا خانه نشین می کند .

بالاخره صندوق باز نشستگی مم‌از پول دولت جمع شده است . حال‌که همان حقوق را دولت باسم بازنشستگی میپردازد چه بهتر تا آنجا که مقدور است از آنها کار بکشد واز انرژی آنها استفاده ببرد .

مگر نه این است که عاقبت باید بجای بازنشستگان استخدام جدیدی بکند و بودجه حقوق آنها را تامین کند ؟

آیا بهتر نیست آنهائیکه مایل‌بادامه خدمت هستند در سر کار خودنگاه دارد ؟ . . . » ذوالعین

بانو عالیه اشرف

راجع به‌شستن موی‌سر مقالهٔ مفصل ومفیدی درشماره۷۰اطلاعات بانوان چاپ کرده‌ایم، تکرار آن جای مطلب مفیددیگری راخواهد گرفت.

آقای حسام‌قدیری

«تقویم اطلاعات» که‌دربخش «آنچه مورد نیاز شماست»

همه روزه چاپ‌میشود برای رفع چنین مشکلاتی است . شما اگر مرتبا اطلاعات‌را تهیه‌کنید ازمراجعه بانواع واقسام تقویمهایی نیاز خواهید شد .

آقای حسینعلی مهدوی

مافعلا برای رساندن روز نامه و سایر نشریات ومجلات اطلاعات وسیله دیگری دراختیار نداریم اما امیدواریم روزی برسد که‌بتوانیم‌در همان روز انتشار با خوانندگان عزیز خود در سراسر کشور روبرو شویم.

درمورد خط فاصله بین دوستون نظر شما را عملی کردیم .

امید است باز هم مارا از نظریات مفید خود مسبوق سازید .

آقای دکتر صادق برزگر

مقاله شما راجع به«دانشگاه ملی» رادر اختیار سرویس فرهنگی قرار دادیم .

بموقع از آن استفاده خواهد شد.

آقای محمد غفاری

در مورد ستون «برنامه سینماها» نظر شما درست است در گذشته گاهی اشتباهاتی پیش میآمد. ازاین پس میتوانید همه‌روزه «آخرین‌تغییر برنامه سینماها»رادرصفحه ماقبل‌آخر بخوانید ازتذکربجای‌شما متشکریم.

آقای جمشید محسنی

صفحه هنری چنانکه ملاحظه میکنید دوباره برقرار شد، البته اگر اکسپو- زیسیونی پیش بیاید حتما درباره آن نظریات خودمان را خواهیم نوشت.

باما مکاتبه کنید

## خوانندگان ما

معطلی بین راه

جمعی ازمسافرین اتوبوس شماره ۱۹۱۰۱ که‌بمقصد اصفهان وشیراز ساعت پنج ونیم صبح بیستم‌شهریور حرکت‌نموده‌مینویسندبعلت‌فرسودگی اجزاء و قسمتهای مختلف ماشین پس‌ازمعطلی‌های بین‌راه ساعت ۱۱و نیم بمحلی بنام حاجی آباد چند فرسخی دلیجان رسیده چون‌پروانه ودوقسمت دیگر ماشین بکلی‌متلاشی شده بود تاساعت دوبعدازظهر روز بعد درآن‌محل که‌فاقد همه گونه وسایل‌زندگی‌بود، باوجود دومریض وسه‌دانشجوی داوطلب کنکوردانشگاه که‌باید صبح‌آنروزدرجلسه امتحانات حاضر باشند معطل ومتحمل‌خسارات بیشماری شده ایم هرچند راننده و کمك راننده تلاش بسیاری برای روبراه نمودن اتوبوس نمودند ولی خرابی قسمت عمده اجزاء ماشین باعث این‌خسارات گردیده که معلوم نیست جبران این سهل‌انگاری‌بعهده کیست.

دکاکین نانوائی

آقای نبی اله نعمتی از ساوه مینویسد روز شنبه ۲۲ شهریور که مصادف باقتل و تعطیل دکاکین‌بود در شهر قم غالب دکانهای خرازی، سفال ،سوهان فروشی وامثال آنها باز بود ولی برای نمونه دریك دکان نانوائی نان نبود بطوریکه یکساعت بعداز ظهر در تمام مهمانخانه‌ها و قهوه خانه ها هم نان وجود نداشت مسافرین عائله‌مند برای سدجوع‌نان روغنی کیلوئی ۲۸ ریال خریدند خوب بود روز قبل نانواها راموظف مینمودند بمیزان ۲۴ ساعت به‌نوبت اضافی نمایند تا این اشکال برای زوار پیش آمد نکند

واگذاری زمین

ازآمل بانو فاطمه مشرفی می‌نویسد بامیل ورغبت حاضرم در حدوده هزار متر مربع یابیشتر ازمزارع و مراتع مشرف‌آبادکه درقلب بلوك دلارستاق واقع‌شده برای انجام هرگونه عملیات عمرانی جهت رلزله زدگان سال ۳۶ شمال وکسان بیجا و مسکن بلاعوض بانجمن شیرو- خورشید سرخ ایران واگذار نمایم .

دهستان جوشقان

کدخدایان دهستان جوشقان‌طی نامه مبسوطی که از قدمت‌واهمیت آنحوزه نوشته ریادآور میشوند جوشقان دراصل کوشکان وبمعنی قصرها است و زمانیکه اصفهان‌مقر سلاطین صفویه بود این‌دهستان از نظر موقعیت‌جغرافیائی ومناظر طبیعی حائز اهمیت ادبی و صنعتی بوده قالیهای گرانبهای آن زینت بخش موزه‌های داخلی وخارجی‌است اینك تقاضای اهالی این است‌که از دوائر دولتی هریك شعبه‌ای در جوشقان مستقر گردد مخصوصا شعبه ثبت‌اسناد واملاك که ازلحاظ معاملات وجود آن کمال ضرورت را دارد وبهداری جوشقان مجهزو تکمیل گردد و فرهنك آن‌تقویت وبالنتیجه باین حوزه قدیمی‌کشور مرکزیت بخشیده شود .

## تقویم اطلاعات

سه‌شنبه اول مهر ۱۳۳۷
نهم‌ربیع‌الاول ۱۳۷۸
اذان صبح: ساعت ٤و ۱۹ دقیقه
طلوع‌آفتاب : ساعت ٥و٥٠دقیقه
غروب آفتاب :ساعت ۱۷و٥٤دقیقه

## تلفنهای مورد نیاز

| | |
|---|---|
| آتش نشانی | ٤٤٤٤٣-٤٤٤٤٤ |
| نگهبان کل شهربانی | ٥۱۲۱٥ |
| تصادفات راهنمائی | ٥۲۸۲٥ |
| رئیس‌پلیس تهران | ٥۲۱۲۷ |
| نگهبانی سرکلانتری | ٥۲۱٥۰ |
| نگهبانی اداره آگاهی | ٥۱٤۸۱ |
| نگهبانی اداره راهنمائی | ٥۰٦۱٤ |
| اطلاعات فرودگاه مهرآباد | ٤۱۱۷۳ |
| شرکت تلفن | ۳۹۹۸۱ |
| نگهبانی برق | ٤۳۱۷۸ |
| لوله کشی آب | ٥۱۰۰۰ |

## کشیك امشب پزشکان

آقایان دکتر معزز خیابان نواب به چهارراه سالار ورضائی ودکتر بهبهانی جوانمردی -خیابان رضائیه خیابان چهل‌متری نواب و سلسبیل ودکتر هوشنك بیضائی قلهك خیابان دولت ایستگاه قنات کوچه سلطان .

## تلفن های اطلاعات

شماره‌های دستگاه‌مرکزی
٥۱۱۰٦ تا ٥۱۱۰۹
٥۰۰۱٤ تا ٥۰۰۱۸
اختصاصی شعبه آگهیها
٥۱۱۰۳ - ٥۲٦۳۳
سازمان شهرستانها
٥۱۰٦۷
اطلاعات هفتگی
٥۱۸۷۸
اطلاعات بانوان ٥۰۳۱۳

## برنامه رادیو دهلی

فردا صبح ساعت ۷و۱٥ دقیقه با واج کوتاه و۱٦ متر برابر با۱٥ و ۱۱ مکاسیل در ثانیه یك صفحه درخواستی واخباربرنامه شب ساعت ۳۱ر۱۹اخبار - صفحات درخواستی شنوندگان -گفتار کوتاه - دنباله صفحات درخواستی شنوندگان۳۰-۲۰ قطعه جاری درهند .

## کشیك امشب داروخانه‌ها

کشیك امشب داروخانه‌ها

داروخانه حشمت : خیابان شهباز مقابل درمانگاه دریفوس .

داروخانه زیبا : خیابان ویلا .

داروخانه شبانه روزی امریکائی ، چهارراه پهلوی تلفن ٤٥۲۹۰

داروخانه میر : انتهای شهباز

داروخانه سیما : خیابان نواب‌چهارراه شکوفه .


# آنچه مورد نیاز شماست

سینما ایران (تابستانی -زمستانی)

چشم براه- شروع :درزمستانی -ده صبح -۱۲ -۲- چهارو ربع ٦ر٥ و هشت وسه ربع درتابستانی ۷ر٥ و ۹ر٥ تلفن ۳٦۳٥٤

سینما ایفل

زن شماره یك اسپانیا - شروع: ۱۰ر٥ صبح - ۲ر٥ - ٤ر٥ - ٦ر٥ و ۸ر٥ بعد از ظهر

سینما تهران

غوغای ماه عسل -شروع۱۰ر٥صبح ۳-٥ بعد از ظهر در تابستانی ۷-۹ تلفن ۳۸۱٦٥

سینما پلازا

حمله آتیلا (علامت کفر) -شروع: ۱۰ر٥ صبح-۳-۷٥و۹ بعد از ظهر تلفن ٤٤۲٥٥

سینما حافظ

ولگردها -شروع:۱۰ر٥ صبح-۲ر٥ ٤ر٥- ٦ر٥و ۸ر٥ بعد از ظهر تلفن ۳٤۰۷٤

سینما دنیا -سینما نیاگارا

بخاطر عشق -شروع دردنیا :۱۰ر٥ صبح -۲ر٥-٤ر٥ -٦ر٥ و۸ر٥بعد از ظهر تلفن ۳۳۸۱۲-در زمستانی‌نیاگارا ۱۰ر٥ صبح- ۲- ٤- ٦و۸بعد از ظهر در تابستانی ۹و۷- تلفن٦٥۳۰۷

سینما دیانا (زمستانی -تابستانی)

چشم براه- شروع : ۱۰ر٥ صبح- ۲ر٥-٤ر٥- ٦ر٥- ۸ر٥ در تابستانی هفت و ربع- نه‌وربع تلفن ٤۲۰۱۰

سینما رادیو سیتی

گوهر فروشان‌مهتاب -شروع:۱۰ر٥ صبح -۳- ٥- ۷و۹ بعد از ظهر - تلفن ٤۳۳۲۰

سینما تخت جمشید

آسونگالی-شروع:۳-٥-۷و۹ بعد از ظهر تلفن ٤۳٥٥۰

سینما رکس -سینما سپیلا

نفرین فرانگشتن -شروع : در رکس -۱۰ر٥ صبح ۲ر٥ -٤ر٥-٦ر٥و ۸ر٥ بعد از ظهر تلفن ۳٤۱٦۹ در زمستانی سپیلا ۱۰ صبح -۲-٤-٦ در تابستانی ۷ر٥-۹ر٥ تلفن ۳٦٤۲٤

سینما سعدی

اتللو- شروع :۱۰ر٥صبح- ۲ر٥ ٤ر٥-٦ر٥و ۸ر٥ بعد از ظهر -تلفن ۳٦٤٦۸

تراس تابستانی سینما کریستال

سرگذشت هاستون -شروع:هفت‌و ربع- نه وربع- تلفن ۳۷٦۷٥

سینماکریستال (زمستانی)

طوفان در رانچیور - شروع ۱۰ر٥ صبح-۲- چهاروربع -٦ر٥ و۸ وسه ربع .

سینما مولن روژ

بخاطر چشمان قشنك او- شروع ۱۰ر٥ صبح-۳-٥-۷ و۹ بعداز ظهر- تلفن ۳۷٦۷٥

سینما متروپل

سومین مسابقات آسیائی توکیو - شروع: ۱۰ر٥ صبح-۲ر٥ -٤ر٥ -٦ر٥ و۸ر٥ بعد از ظهر -تلفن ۳۹٤۱۰

سینما همای

فراموشم مکن -شروع ۱۰ر٥ صبح- چهار وسه‌ربع - ٦وسه‌ربع و نه‌سه ربع تلفن ٤۲۱٦۹

سینماکارون

فراری بیگناه- شروع ٤ر٥- ٦ر٥و ۸ر٥ بعداز ظهر تلفن ٤۰۰٦٥

سینما پردیس

جویندگان طلا -شروع:۱۰ر٥صبح ۲ر٥-٤ر٥ -٦ر٥ و۸ر٥ بعد ازظهر

سینما مراد- سینما سیلوانا

روزنه امید- شروع درسینما مراد- ۲ر٥-٤ر٥- ٦ر٥- ۸ر٥ تلفن ۳۷۳۸۹ درسینما سیلوانا٤-٦-۸تلفن ۳۳۷۷۷

سینما تاج

پاری -شروع :٤ر٥ -٦ر٥و۸ر٥ بعد از ظهر تلفن ٤ ۳۳۰

سینما فری

تا خرخره(دوبله بفارسی) -شروع : ٤ر٥ -٦ر٥-۸ر٥ بعد از ظهر -تلفن ۲۷۸۹۳

سینما فردوسی

جویندگان طلا -شروع :۱۰-۱۲صبح ۲ر٥-٤ر٥ -٦ر٥ و۸ر٥ بعد از ظهر تلفن ۳٥۷۸٤

سینما مشعل

مرد روز -شروع :۱۰ صبح ۲ر٥ - ٤ر٥ -٦ر٥و۸ر٥ بعد از ظهر تلفن ۳۳۸٦٦

تابستانی سینما آسیا- نارمك

رقص شیوا -شروع : شش وسه ربع‌ونه وربع

تاتر پارس

دزد طبقه اول -کنسرت‌بانو مهوش تلفن ۳۸۸۱۱

تاتر جامعه باربد وسینما های رویال بعلت تعمیر تعطیل است .



# تی بال نوك قلم عجیب با منافذ متعدد و منحصر خودکار پارکر

راحت‌ترین وسیله نوشتن است

فوراً مینویسد - بمحض شروع بنوشتن جوهر جریان پیدامیکند

یکنواخت‌مینویسد - با خط روشن و پررنك

روان مینویسد - حتی روی لکه‌های چرب واثر انگشتان و کاغذهای برقی

بیشتر مینویسد - تا پنج‌برابرخودکارهای‌معمولی

منافذمتعدد تی‌بال پارکر که دراینجا ۲۵ برابر بزرك‌شده طوریست که جوهر از اطراف وتمام سوراخهای‌سطح آن جریان پیدامیکند

نوشتن باتی‌بال پارکرجدید حقیقتاً دلپذیر است وتنهاخودکاری‌است که روان وبلاانقطاع کارمیکند وبرخلاف خودکارهای معمولی جوهر هم‌ازاطراف وهم ازمنافذ -سطح‌نوك آن جریان دارد .طوریکه خودکارهمیشه‌آماده‌نوشتن‌است وروی هر-سطح‌عادی تحریری ازقبیل‌اسناد رسمی-چك - عکسهای برفی کاغذهای‌خیلی‌نرم حتی روی لکهای چرب و اثر انگشتان که‌خودکارهای‌معمولی نمینویسند بخوبی می‌نویسد .

ظرفیت فوق‌العاده مخزن تی‌بال‌پارکر ،صرفه شما است چون تا پنج‌برابر مخزن خودکارهای عادی برای شما مینویسد .

قیمت ۱۲۰ ریال

Parker tBall Ballpoint

A PRODUCT OF THE PARKER PEN COMPANY

8-8242



## برای اطلاع آقایان بازرگانان ومدیران محترم شرکتها

شرکت نسبی ناصر مقدم وبرادر در تبریز - جلفا

آماده انجام مراجعات بازرگانی وهمچنین ترخیص کالاهای بازرگانان محترم ازگمرکات تبریز وجلفا میباشد. خواهشمند است برای کسب اطلاع بیشتر به مرکزشرکت واقع درخیابان بوذرجمهری سرای چیت ساز تلفن ۲۸۷٦۸ ویامستقیما باشعبه تبریز مکاتبه فرمائید.

آ-۱٤۰۷٥ ۱-۳



## آگهی سازمان چای

بدینوسیله به آقایان بازرگانان که چای خارجی خودرا برای اختلاط باچای داخلی بانبار سازمان درتهران تحویل میدهند یادآور میشود که حداکثر ظرف مدت پانزده روز ازتاریخ تحویل چای بانبار میبایستی نسبت باختلاط آن باچای داخلی و خروج چای مخلوط از انبار اقدام نمایند درغیر اینصورت پس‌از مدت مزبور از اینقبیل چایها طبق مقررات مربوطه هزینه انبار داری وصول خواهد شد .

آ-۲۲۱٥۸ سازمان چای



## سومین دوره کلاس تربیت مربی کودك

برای علاقمندان اشتغال بکار درکودکستانها ازدهم مهر ماه ۳۷ شروع بکار مینماید بانوان داوطلب شرکت در این کلاس میتوانند همه روزه از ساعت ۸ الی ۱۲ صبح باداره امور کودکستانها جنب وزارت فرهنك برای ثبت نام واطلاع ازمقررات‌مراجعه نمایند. ۱-۲ آ-۲۱۹٥۰



## آگهی قبول‌دانشجو

آموزشگاه خدمات اجتماعی بمنظور تربیت مددکاران اجتماعی جهت خدمت در موسسات بهداشتی وفرهنگی و ورزشی وپرورشگاهها و بنگاههای خیریه و تعاونی و دارالتادیبها وزندانها و بیمه‌های اجتماعی و کارگاهها و همچنین خدمت برای عمران وآبادی دهات‌ودیگر اموریکه‌در بهبود وضع افراد و خانواده هادر اجتماع مؤثر است تعداد ۲۰ نفر دانشجوی زن و مرد که مایل باستخدام برای انجام خدمات اجتماعی فوق بوده وواجد شرایط زیر باشند از طریق مسابقه میپذیرد :

۱- داشتن دیپلم کامل متوسطه (طبیعی -ریاضی - ادبی - خانه‌داری) (باحداقل معدل۱۲)

۲- دانستن زبان انگلیسی یا فرانسه

۳- نداشتن سوء پیشینه

٤- صحت مزاج کامل

٥- سن ۲۰ تا ۳۰ سال

٦-برك انجام خدمت وظیفه یا معافیت‌دائم (برای مردها)

۷- سپردن تعهد و تضمین لازم برای تحصیل ولااقل٥سال‌خدمت در سازمانهای فوق

مدت تحصیل در آموزشگاه خدمات اجتماعی دوسال و ساعات اشتغال بتحصیل ۳۳ ساعت در هفته ۱٥ ساعت آن مواد نظری و ۱۸ ساعت تمرینات عملی در موسسات خدمات اجتماعی فوق‌الذکر خواهد بود

فارغ‌التحصیلان آموزشگاه طبق اساسنامه مصوبه شورای عالی فرهنك بدریافت دانشنامه عالی تخصصی خدمات اجتماعی نائل واز طرف موسسه بنیاد پهلوی - شرکت ملی نفت ایران سازمان بیمه‌های‌اجتماعی و سازمان شاهنشاهی خدمات اجتماعی شیرو خورشید سرخ و سایر موسسات اجتماعی استخدام خواهند شد .

آموزشگاه هزینه ایاب و ذهاب دانشجویان را بموسسات مختلف برای تمرینات عملی خواهد پرداخت داوطلبین میتوانند با در دست داشتن مدرك لازم ودو قطعه عکس‌ویاك برك رونوشت شناسنامه از تاریخ ۲٥ شهریور تا سوم مهر ماه ۱۳۳۷ ازساعت ۹الی ۱۲ صبح بدفتر آموزشگاه واقع در وزارت کار خیابان کاشف‌السلطنه مراجعه و پرسشنامه مربوطه را دریافت و تنظیم نمایند . سایر شرایط وتاریخ آزمایش بعدا باطلاع داوطلبین خواهد رسید . دفتر آموزشگاه

آ-۲٥٥٦۰ ۱-۲

## سقوط چرخ و چرخ سوار

ساعت ۹ونیم بعد از ظهر دیروز بین دونفر بنام نورعلی کاظمی وکریم باصری که‌در طبقه دوم پاساژ ارباب رضا واقع دربازار تجریش ایستاده بودند نزاعی درگرفت ،این نزاع‌به‌علت اختلافات قبلی رویدادودر نتیجه کشمکش نور علی کریم راکه‌بادوچرخه‌اش بروی بالکن ایستاده‌بود بپائین پرتاب کرد. کریم که‌بسختی مجروح شده‌بود توسط مامورین کلانتری تجریش ببهمارستان شیروخورشید منتقل شدو نورعلی پس از تحقیقات بدادسرا روانه گردید.

## مسافر اصفهانی درجستجوی کجا بود

دیشب مامورین پاسگاه بخش ۲۰ مزدی راکه بقچه سرخی‌زیربغل‌داشت دستگیر کردند .

خبرنگارما که درباره علت دستگیری این مرد تحقیقاتی کرده‌است.گزارش میدهد : حسین فرزند ابراهیم اهل اصفهان که‌معتاد بکشیدن تریاك‌است آمد ودریکی ازمسافر خانه‌های‌خیابان بوذرجمهری اطاقی گرفت .حسین از اصفهان باخود یکدستگاه وافور و مقدار زیادی تریاك آورده بود وبرای کشیدن تریاك ابتدا بامتصدی مسافر خانه وارد گفتگو شدوحاضر شدباو یکهزار ریال بپردازد تااجازه دهددر اطاق مسافر خانه تریاك بکشد .

ولی چون متصدی‌مزبوربااین‌پیشنهاد مخالف کرد مسافر در حالیکه وافورش رابامقداری تریاك دریك پارچه‌قرمز رنگ پیچیده بود زیر بغل گذاشته ازمسافر خانه‌خارج شدوبرای تهیه جا درخیابانها براه افتاد ولی چون‌اولین بار بود که‌بتهران آمده بود محلی را برای کشیدن‌تریاك پیدا نکرد تااینکه حوالی خیابان فرهنگ‌بامردرنگ‌پریده‌ای برخورد کرد واز قیافه آن‌مرد حدس زد که‌وی نیز بااو «هم‌درده» است .

بهمین مناسب‌مسافر اصفهانی باو نزدیك شده وباداون یك‌اسکناس۲۰۰ ریالی ازاو سراغ محلی راجهت‌کشیدن تریاك گرفت .

مرد مزبور پس‌ازگرفتن پول اورابخش ۲۰ برد وخود دربین جمعیت ازنظر ناپدید شد .

حسین که‌در اثر نکشیدن تریاك ضعف‌عجیبی براو مستولی شده‌بود بادیدن منظره عبور ومرور این محله بقچه مرغ رنگی که‌زیر بغل داشت ازدستش رها شد وتوجه پاسبان پاس خیابان قوام دفتر راجلب کرد .

حسین درمیان راه میخواست بادان دوهزار ریال بپاسبان خود راخلاص کند ولی پاسبان راضی نشده ویرا بپاسگاه جلب کرد .مسافر اصفهانی پس‌از بازجوئی باتریاکهای مکشوفه ودستگاه وافور ازطریق پاسگاه‌بدادسرا اعزام شد .

## محمد بآنطرف خیابان نرسید . .

ساعت ۵وربع بعدازظهر دیروز کامیون دیزل شماره ۲۴۳۹۹ برانندگی اسمعیل حدادیان درخیابان قزوین مقابل اداره دخانیات با سه نفر که‌از اتوبوس خط ۱۷ پیاده شده‌وبطرف دیگر خیابان میرفتند تصادف کرد ،درنتیجه یکی‌از عابرین بنام محمد کریمی ۳۰ساله‌زیر چرخ دیزل مانده وچند لحظه بعد درگذشت ودونفر دیگر بنام مسعود ومهدی مختصر جراحتی برداشتند .بموجب اعلام کلانتری ۲۰ آقایان دکتر سلطانی پزشك قانونی وشاهمیری بازپرس کشیك دادسرا از جنازه محمد معاینه بعمل آورده وجواز دفن صادر کردند .

راننده کامیون وسیله آقای ستوان آسائی افسر نگهبان کلانتری ۲۰ بداد سرا فرستاده شد .

## داماد از منزل فراری شده ومادر زنش در تعقیب اوست

آخر وقت دیروز پیر زن ۷۰ ساله‌ای بنام فاطمه فرزند شعبان در حالیکه طفل شیرخواری دربغل داشت باتفاق زن جوانی بنام زهرا درراهروهای دادسرا ازمراجعین وکارمندان دادسرا سراغ مردی بنام احمد را میگرفت. فاطمه در جواب سئوال خبرنگار ما درباره علت حضورش درداداسرا میگفت: ۵روز است دامادم احمد از منزل فراری‌شده وزنش زهرا وبچه شیرخوارش را نزد من بی‌خرج ومخارج» گذاشته ورفته است. چون ازهمسایگانم شنیده‌ام که احمد از دست من بدادسرا شکایت کرده وامروز باینجا میآید منهم آمدم تااورا پیدا کرده وزن وبچه‌اش رابوی تحویل دهم. فاطمه اضافه کرد: آخرین باری که‌بین‌من واحمد دعوا شد کارمان بدادسرا کشید واحمد قول‌داد ۵روزه تکلیف دخترمرا روشن کند وچون ۵ روزگذشته وازاحمد خبری نشد وحتی بمنزل هم‌نیامد بدادسرا آمدم تااحمد رااز بازپرس تحویل‌بگیرم.

پس‌از چند دقیقه که‌ازحضور این پیرزن در دادسرا گذشت درشعبه ارجاع بوی راهنمائی‌شد که‌پرونده نزاع آنها بشعبه ۳بازپرسی ارجاع‌شده‌ومیبایست برای تعیین تکلیف خود ودخترش ببازپرس مربوطه رجوع کند. پیرزن درحالیکه‌بسختی راه میرفت روانه شعبه بازپرسی‌شد.

## حوادث کوتاه تهران

## مواظب باشید تنه نخورید ! !

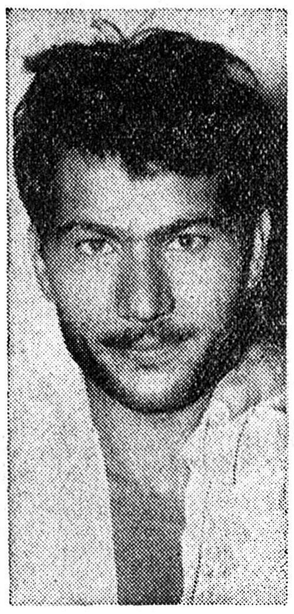

عزت
گازش تنه زدن است !

ساعت هشت دیشب هنگامیکه آقای محمد تقی علی زاده فرزند نعمت‌الله ازخیابان سپه عبور میکرد متوجه شد جوانی محکم بوی‌تنه‌زده ازپهلویش عبور کرد .

آقای علی‌زاده که ازاین طرزراه رفتن عابر عصبانی شده بود بوی اعتراض کرد ولی دراین هنگام متوجه شد که جوان شئی را با سرعت در جیب خود جای داد .

آقای علی‌زاده که باین موضوع ظنین شده بود فورا دست در جیب خود کرد واثری از کیف پولش ندید .

ازاینرو نامبرده از پاسبان گشت کلانتری ۹کمك خواست وجوانی راکه بوی تنه‌زده بود دستگیر کرده بکلانتری برد .

در بازرسی بدنی ازاین جوان که عزت فرزند غلامعلی نام‌داشت کیف مسروقه آقای علی‌زاده بدست‌آمد وبصاحبش تحویل گردید .

عزت که از جیب برهای سابقه‌دار میباشد با پرونده بدادسرا اعزام شد .

## معاینات پزشکی قانونی

معاینات زیر ازساعت ٤بعدازظهر دیروز تاصبح امروز درادارهٔ‌پزشکی قانونی صورت گرفته است :

**زیر آوار**

جنازه کارگر ۲۵ساله‌ای بنام حسینعلی فرزند نجف که‌براثرماندن زیرآوار درجاده آرامگاه درگذشته بود باداره پزشکی قانونی منتقلو مورد معاینه قرار گرفت وجواز دفن صادر شد .

**سقوط ازچوب بست**

عصر دیروز بموجب اعلام درمانگاه سازمان بیمه‌های اجتماعی شعبه‌شهر ری جنازه کارگر ٤۰ساله‌ای بنام پاشا که‌دراثر سقوط ازچوب‌بست بسختی مجروح شده وساعتی بعددر گذشته بود بوسیله آقای دکتر سلطانی مورد معاینه قرار گرفت. مرك این کارگر دراثر شکستگی جمجمه وخونریزی مغزی رویداده است .

**تصادف تراکتور وکامیون**

دیروز کامیون کمپرسی شماره ۱٦۱۷۸ برانندگی عزیز نجات علی درجاده شهرری باتراکتوری برانندگی ابوالقاسم مینائی تصادف کرد شدت تصادف باندازه‌ای بود که تراکتورو کامیون هریك‌بگوشه‌ای پرتاب شدند ورانندہ تراکتور بعلت شدت جراحات‌وارده دردم جان سپرد. راننده کامیون که‌دراین حادثه آسیبی ندیده بود ازطریق مامورین انتظامی شهرری بدادسرا فرستاده شدو جنازه راننده متوفی دراداره پزشکی قانونی مورد معاینه قرار گرفت وجواز دفن صادر گردید.

## اصرار معمار پای بنا را شکست !

بعد ازظهر دیروز بنائی بنام‌حیدر فرزند طهماسب قلی هنگامیکه در چهارصد دستگاه برروی چوب‌بست مشغول کاربود از بالکن ساختمان به‌پائین سقوط کرده‌وبسختی مجروح شد. ویك پایش نیز شکست.استاد بنا فورابوسیله مامورین کلانتری چهارده به‌بیمارستان شفا منتقل و بستری شد.

مجروح بمامورین تحقیق اظهار داشت: من تحت نظر معماری بنام رحمت‌اله مشغول کار بودم‌ورحمت‌اله بمن‌اصرار کرد که‌باید ساختمان بالکن رااز جلو شروع کنم ولی من هرچه گفتم این کار اعتبار ندارد مؤثر واقع نشدو معمار گفت باید حتما باین دستور عمل کنی و در نتیجه من‌هم از جلو شروع کردم و سرانجام بالکن فروریخت و پای‌من شکست واکنون من از رحمت اله شاکی هستم .مامورین بدنبال رحمت‌اله رفتند وویرا بکلانتری‌جلب کردند .وچون استاد بنا از معمار شکایت کتبی کرده‌بود رحمت‌اله باپرونده بدادسرا فرستاده شد.

## خلاصهٔ چند خبر

دیشب مامورین کلانتری ۱۲شخصی بنام محمد فرزند علی را باتهام‌قصد سرقت از منزلی واقع درخیابان جلال باتبار بازداشت کرده وبرای تحقیقات بیشتر باداره آگاهی فرستادند .

●مامورین کلانتری ۹بادریافت‌گزارشی مغازه عطاری ستار واقع در خیابان پامنار را مورد بازرسی قرار دادند وشخصی را که بوسیله پیپ تریاك میکشید دستگیر کردند .باتحقیقات بیشتر معلوم شد ،ستار در مغازه‌خود بساط استعمال افیون دائر کرده واز مشتریان خود که باپیپ مخصوصی تریاك‌میکشند‌پذیرائی میکند. صاحب مغازه ومشتری وی بکلانتری جلب و باپرونده بدادسرا تحویل گردیدند .

●دیروز در شعبه ۱۸ دادگاه جنحه جوانی بنام علی فرزند اسکندر رابه چهار ماه زندان تادیبی محکوم کرد. این جوان بعلت اغفال تحت تعقیب قرار گرفته بود .

●دیشب مامورین پاسگاه بخش‌بیست ده نفر را باتهام اخاذی از ساکنین‌این محله بازداشت کرده وباپرونده‌متشکله بدادسرا فرستادند

●شعبه اول دادگاه عالی جنائی بریاست آقای عظیما راننده‌ای بنام حسین حاج ملاعلی را که باتهام قتل عمد تحت تعقیب بود به ٦ ماه زندان محکوم کرد .

●دیروز در خیابان ناصر خسرو بین دونفر بنام قاسم فرزند رجبعلی وخانعلی فرجی نزاعی رویداد ودر نتیجه بینی خانعلی باضربه مشت‌قاسم شکست .خانعلی وسیله مامورین کلانتری ۹ بییمارستان رازی وقاسم بدادسرا اعزام شدند .

## حمله بکشیش

نیویورك- رویتر-مارتین لوتر یك کشیش سیاه‌پوست آمریکائی امروز توسط یك‌زن سیاه‌پوست که گویا اختلال حواس داشته است مجروح گشت .

این زن‌سیاه‌پوست دشنه‌ای را در سینه اوفرو کرد. لوتر اکنون در بیمارستان بستری میباشد وزن‌سیاه پوست بازداشت شده است .

## تلفات سیل

مکزیکو- رویتر -براثرسیل‌شدیدی که در شهر مکزیکو در آمریکا جاری شد ۲۳نفر کشته شدند وتعدادزیادی از خانه‌های مسکونی منهدم گردید و مزارع وسیع تنباکو وغله از بین‌رفت

در شهر صنعتی مونتری خرابی زیادی روی داد ودر مزگونیز سیصد نفربی خانمان شده‌اند .

## طلاق یکماه بعد از ماه عسل !!

فیلادلفیا -آسوشیتدپرس -باری سولیوان هنرپیشه‌هالیوود اظهار داشت که دوماه بعداز ازدواج با«گیتاهال» ستاره‌سینما ویرا طلاق داد .سولیوان گفت که گیتا واقعا دختر خوبی است ومنهم بدآدمی نیستم وخواستیم باازدواج بااخلاق و روحیه هم آشنا شویم ولی نتیجه خوب‌از آب درنیآمد ! اینقدرنفر برای گذراندن ماه عسل خود بمکزیك رفته بودند ومعلوم نیست که که چرا آبشان بیك جوی نرفته است .

## یهودی منوئین در بوداپست ویلن زد

بوداپست «آسوشیتدپرس» ویولونیست بزرك آمریکائی یهودی منوئین که‌درسرتاسر جهان مشهور میباشد شب‌گذشته قطعه‌ای ازآهنك زولتان‌کودالی آهنگساز معروف لهستانی راکه مخصوص وی‌ساخته بود درتالار موسیقی بوداپست اجرانمود.

عده‌ای درحدود ۱۲۰۰ نفر پس‌ازاجرای قطعه مدت‌مدیدی برای منوئین ابراز احساسات نمودند .

این‌مراسم بیادبود بارتوك آهنگساز مجارستانی برپاشده‌بود .

## گرتاگاربو ۵۳ساله شد

## چرچیل و اناسیس دعوت گرتاگاربو را قبول نکردند !

گرتاگاربو هنرپیشه مشهور عالم شل در جشن تولد گرتاگاربو سینما دیروز پنجاه و سومین‌سال تولد خودرا جشن گرفت .

جشن تولد گرتاگاربو در خلوت گذشت وی از سر وینستون‌چرچیل و اوناسیس سرمایه دار مشهور دعوت کرده بود که‌در جشن تولدش شرکت کنند .

ولی نه وینستون چرچیل دعوت اورا قبول کرو نه اناسیس وفقط یکی‌از تاجرهای نیویورك بنام ژرژ

## طوفان ۳۰هزار خانه را ویران کرد

توکیو- طوفانیکه درژاپن برخاسته بود وبابارانهای شدید توام بود باهالی آن‌کشور خسارات زیادی‌وارد آورده است‌درنواحی مختلف‌ژاپن‌فریب سی‌هزارخانه ویران شده ویازیرآب فرورفته است .

براثر طغیان آب رودخانه‌هاصدها پل شکسته وده‌هاسدو جاده ویران گردیده است .

## بیماری سرطان را با داروهای شیمیائی میتوان درمان کرد

### مواد شیمیائی از هورمونها و عمل جراحی در درمان سرطان بیشتر مؤثرند

فرانکفورت -خبرگزاری فرانسه- یکی از دانشمندان‌آلمانی‌دیروز درفرانکفورت اظهار داشت برای مبارزه با بیماری سرطان باید از مواد شیمیائی‌استفاده کردو مقدار آنرا طوری انتخاب‌نمود که‌به سلول‌های سالم بدن لطمه‌ای نزند وفقط سلول‌های سرطانی را از بین ببرد .

پروفسور مزبور سپس اضافه نمود طرق مختلفی از جمله عمل جراحی و یا معالجه بوسیله هرمون های‌ترشحات غدد بدن جهت معالجه‌سرطان وجود دارد. ولی از طریق شیمیائی بمراتب د رمعالجه سرطان تسریع خواهدشد.

پروفسور مزبور سپس اضافه نمود که در داروی شیمیائی‌که در دست‌تهیه است برای‌معالجه سرطان‌بسیار موثر است وفقط بایدراهی پیدا نمود تا روی سلول‌های سالم بدن اثر زیان آور نگذارد .

## مارشال مونتگمری درنزد پاپ بکیش‌کاتولیك درمیآید!

لندن -خبرگزاری فرانسه-مارشال مونتگمری بزودی برای ملاقات پاپ‌برم خواهدرفت. روزنامه سندی دیسپاچ که‌این خبر رامیدهد موضوع ملاقات مونتگمری وپاپ راچنین شرح میدهد :

پاپ ومونتگمری مدت بیش از۱٤ سال‌است که‌باهم‌مکاتبه ودرامور سیاسی وبین‌المللی تبادل افکار واکثر اوقات نامه‌های محرمانه میان این‌دوشخصیت اروپائی ردوبدل میشود .

محافل واتیکان بارها ازهوش ومعتقدات روحی ژنرال صحبت وتمجیدکرده‌اند وخبری که سندی‌دیسپاچ افشاکرده مبنی براینکه ژنرال مونتگمری میخواهد کاتولیك شود شاید آنقدرها برای واتیکان تازگی نداشته باشد ولی‌مردم انگلستان راتکان خواهد داد .

بایدگفت که‌ژنرال مونتگمری فرزند یك‌روحانی پرتستان انگلیسی است وهمه میدانند که روحانیون انگلیسی درآداب ورسوم ومعتقدات خودچقدر متعصب هستند .

## خاك قطبی

لندن -آسو شیتدپرس- مین شناسان‌شوروی‌توانسته‌اند در نزدیك قطب‌شمال باعماق طبقه یخ برسند و سطح زمین را نمایان سازند .بطوریکه‌رادیو مسکو اطلاع داده عده‌ای از مکتشفین روسی‌که در ایستگاه ومرکز شماره هفت قطب‌شمال مشغول تحقیق هستند باحفر یك چاه بعمق چهار کیلومتر توانستند بخاك‌برسند ومقداری از این خاك را از زیر یخها بیرون بیاورند .راجع باینکه خاك مزبور بچه ترکیب بیرون آورده شده خبری در دست نیست .


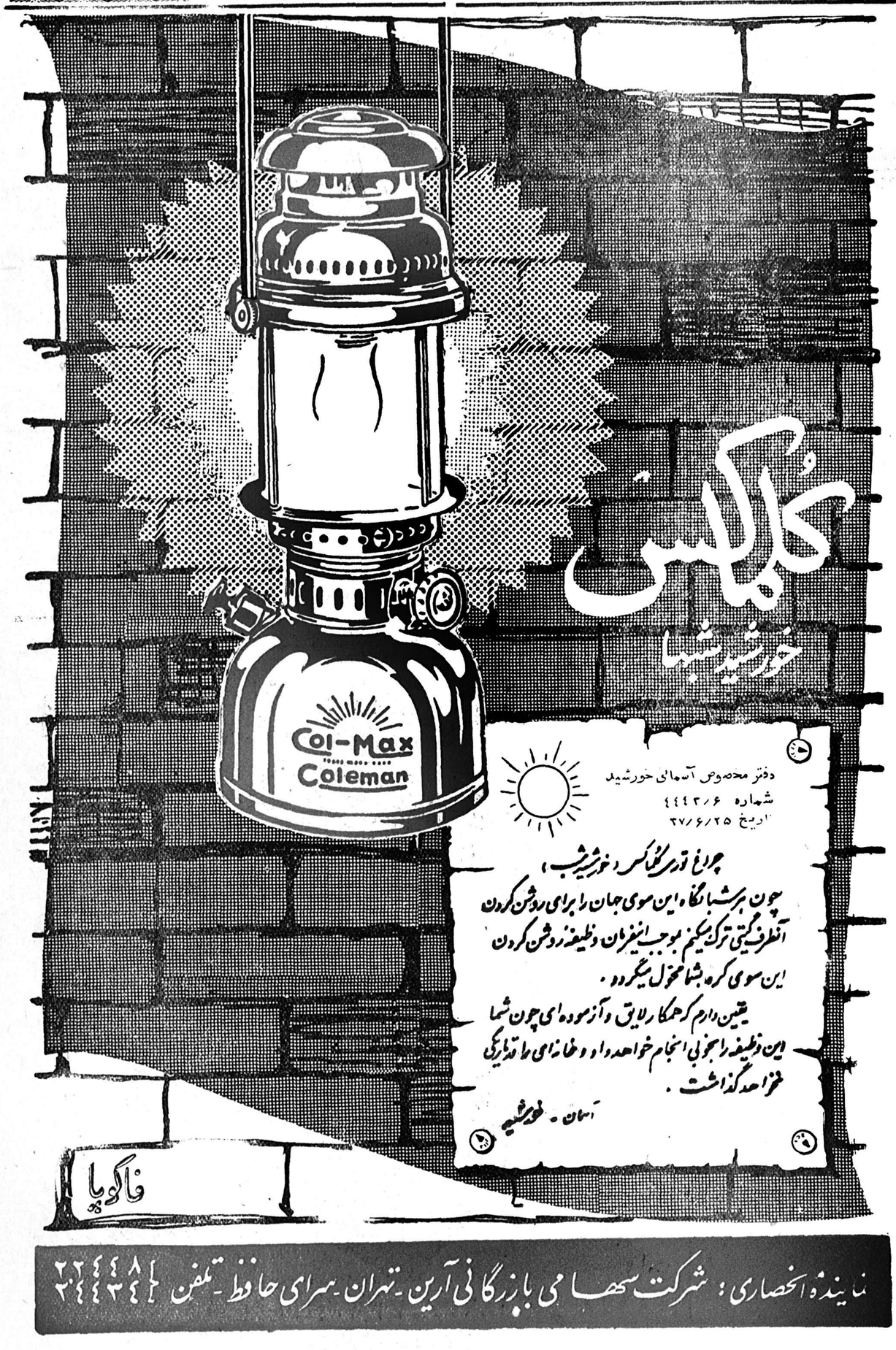


نماینده انحصاری : شرکت سهامی بازرگانی آرین - تهران - سه‌راه حافظ - تلفن ۲۲۴۴۸۱ ۲۲۴۴۳۴

# مکتوب

## یکصد وپنجاه وششم شهریور ۱۳۳۷

دوست گرامی ـ قسمتی از مکتوب هفته قبل موجب شدکه ،دو سه نفر، بطور خفیف، تمجیدم کردند ،وعده زیادی ،بطور شدید ملامتم نمودند. خلاصه اعتراضشان این بود که چرا نوشته‌ام «توقعات بیجائی که غالب ما از خودمان و از اطرافیانمان واز سرنوشت واقبالمان داریم یکی از عوامل مهم عدم رضایتمان است...». در هم فشردگی واختصار این مکتوب ها برای کسانیکه به اصلاحات لله آقا آشنا نیستند ،طبعا سوء تفاهم ایجاد میکند .پس توضیح تکلیف من است: اولا باید عرض کنم که صحت بیان فوق معنایش ندیدن هزارو یك نقائص موجود دیگر نیست. بعبارت دیگر، لله آقا نمیگوید چون توقعات بیجای انجام نشدنی ما موجد نارضایتی است ،پس باید این طور نتیجه گرفت که منحصر عامل نارضایتی ما در ایران توقعات بیجای خودمانست وبس. ثانیا برای «صاحبدلان» تفسیر بیان مذکور اینست که اگر صفات مشترکی برای ماها «که خواندن ونوشتن بلدیم» بشمارند ،یکی ازبرجسته‌ترین آن صفات «ننری» ولوسی است .به این معنی که ما فکلی ها هرچه از روی خود خواهی دلمان میل کند آنرا صادقانه حق مشروع خود میدانیم. در واقع در ذهن ما «میل» تبدیل به «حق» مسلم ما میگردد ،و البته نسبت بهر کس وهر چیز که حق ما را ضایع کند ،(یعنی در حقیقت مطابق امیال هوسناك ما رفتار ننماید) بد بین و خشمگین و عنود میگردیم. عینا مثل بچه لوسی که عروسك همسایه را میخواهد واگر بهش ندهند پا بزمین میکوبد خودرا مظلوم میبیند ودیگران را ظالم و بی انصاف .عیب بزرگ این حالت روحیه اینست که رابطه علت ومعلول از نظرمان محو میشود ،ومایلیم بوسیله سحر وجادو یا مراحم استثنائی خداوند، یالطف مجانی دیگران ،مطلوبمان انجام گیرد نه بوسیله عوامل طبیعی کار و کوشش خودمان :مثلا من میل دارم بدون اینکه سالها درس بخوانم و زحمت بکشم مرا دانشمند وپروفسور بخوانند ـ شما میل دارید متمول شوید ،ولی حاضر نیستید سالها تجارت یا زراعت کنید واز آنطریق پولدار شوید .بلکه در پی توصیه متنفذی میگردید تادر یك معامله با دولت بار خودرا ببندید وخودتان در زمره متنفذین در آئید ـ شوهر میل دارد محبوب ومعشوق زنش باشد، ولی بدون انجام مسئولیت های شوهری و رعایت هزار ویك نزاکت هائی که لازمه سعادت خانواده است ـ زن مدرن به اعتبار اینکه چند کلمه انگلیسی میداند ونام آرتیست هارا بلد است توقع دارد خیلی سفیدبخت باشد وشوهرش صد درصد بدلخواهش رفتار کند .ولی خودش بغیر از ناز ونق نق وظیفه دیگری برای خودش قائل نیست مدیر اداره میل دارد او را خدمتگزار محبوب جامعه یا رئیس لایق شرکت بخوانند .ولی هیچیك از اصول ضروری مدیریت واز خود گذشتگی های لازم محبوبیت را رعایت نمیکند ـ آدم چاق میل مفرط به لاغرشدن دارد ،ولی رژیم غذا وورزش را که وسائل منطقی آنست نمیخواهد مراعات کند ـ بنده بسیار علاقه‌مندم باینکه مردم درستکار وپاکدامنم بخوانند .ولی ازرشوه وزد وبندهای نامشروع هم نمیگذرم ،و البته نسبت بهرکه مرا دزد بخواند به شدت عنود و غضبناك میشوم...خلاصه اگر مجال بود آنقدر شاهد می‌آورم که هریك از دوستان نمونه زنده‌ای در زندگانی هرروزه خود بیابد ومنصفانه تصدیق کندکه صفت مشترك ما «ننری» وحالت روحیه ما «توقعات بیجا از خودمان وازدیگران »است .

اینها وصد ها نظیر اینها جزو مسائل اساسی و مهمی است که ترقی یا عقب ماندگی جامعه‌ای وابسته به آن است ،و هروقت یك «ستاد فکری» ، متشکل از دانشمندان نوعدوست برای حل مسائل اساسی اجتماعی بوجود آوردیم ،اول از همه باید باین قبیل مسائل توجه کنیم ،چون بدون تردید فقط دانشمندان نوعدوستند که می‌توانند معمار مفید جامعه باشند ،چنانکه فقط مهندسان ریاضی دانند. که میتوانند معمار ساختمان های عظیم گردند .

***

دیگر اینکه ـ لله آقا پریروز بمن توصیه میکرد کتاب اخیر «آچسن» ، وزیر خارجه سابق امریکا ،را بخوانم زیرا معتقد بود که نکات جالب بسیار دارد .مثلا از قول او میگفت :

حالاکه دنیا به دوبلوك مشخص تقسیم شده ،ودول کمونیست از یکطرف، دول دموکراسی از طرف دیگر ،در مقابل هم ایستاده وصف آرائی میکنند ،باید به یك حقیقت وحشتناك وعبرت انگیز توجه کرد .آن حقیقت وحشتناك اینست که تمام کشور های کمونیست یك سیستم واحد اقتصادی و سیاسی معینی دارند و حال آن که در این طرف نه تنها سیستم واحدی وجود ندارد بلکه بلعکس در غالب مسائل مهم سیاسی واقتصادی هم با یکدیگر متناقضند وبرای هم کارشکنی میکنند .نمونه‌اش: کانال سوئز قضیه ناصر ـ موضوع الجزائر ـ حوادث خاورمیانه و خاور دور وغیره ...

واقعا این حقیقت وحشتناك است و برای بیسوادانی مثل من بسیار تعجب آور! ولی لله آقا تعجبی نداشت ،زیرا میگفت یا، بنابگفته افلاطون ،باید فیلسوفان سیاستمدار شوند ،یابگفته «کانت» سیاستمداران فیلسوف گردند تا بتوانند حقایق واقع را باعقل مجرد بنگرند نه آلوده با تعصبات ملی وغیره تا وقتی اینطور نشده ،یعنی تا وقتی بیشتر جاه طلبان بر مسند سیاسی می‌نشینند تا فیلسوفان ،از این حقایق وحشتناك زیاد دیده خواهد شد .

نکته دیگری که ازکتاب آچسن نقل میکرد این بود که بعقیده نویسنده جنك آینده «جنك وحشت» است نه جنك قوای بیشتر وتجهیزات بیشتر. یعنی هردو بلوك از حالا میکوشند وسائلی بدست آورند که با فجیع‌ترین ضربت وحشتناکترین روحیه رادر طرف ایجاد کنند .ازاین مطلب بایداینطور فهمید که اگر یکطرف با یك بمب نیم میلیون مثل من وشما را یکمرتبه متلاشی می‌کند ،طرف دیگر سعی دارد بمبی بسازد که بایك ضربت یك میلیون را قطعه قطعه نماید ...واین مسابقه بشر دوستی همچنان ادامه دارد ..

فعلا تا هفته آتیه خدا نگهدار

دوستدار شما

[signature]

# آذربایجان چه میخواهد

بقیه ازصفحه نهم

دوم: تامین لازم برای بکارانداختن سرمایه توسط مردم. چون در آذربایجان سرمایه‌های انفرادی و خصوصی زیاد است دولت باید تامین لازم رابه آنها بدهدو مسبب و مشوق تاسیس شرکتها وتاسیساتی از قبیل شرکت‌های استخراج معادن کارخانه‌های مختلف ،شرکت‌های آبیاری وغیره باشد .

سوم :باید وضع تشکیلات اداری استان‌های آذربایجان طوری تنظیم گردد که برای هرکار کوچکی احتیاج مراجعه بمرکز پیش نیاید. برای همین امر که تابحال به آن توجه نشده بسیاری ازمردم آذربایجان ترك دیار کرده وبمرکز آمده‌اند. درخاتمه موضوع مهمی که بایدتذکر بدهم اینست که باید درامرحمل و نقل ترانزیت وقرارداد مربوطه با روسیه برای رساندن مال التجاره به اروپا تسریع و اقدام لازم بشود، زیرا این امر حمل ونقل کالارا باروپا سهل‌تر و ارزانتر میکند وباعث ترقی تجارتی آذربایجان میشود .

### فرهنك آذربایجان باید تعمیم داده شود

آقای دکتر سعید حکمت نماینده اهر ضروریات وحوائج مردم آذربایجان رابشرح زیر تقسیم کرد «فرهنك .بهداشت. دادگستری و اقتصادیات» وسپس درباره هرکدام

بقیه در صفحه نوزدهم


از امروز

در سینماهای

برای اولین مرتبه یکی دیگر از فیلمهای دیدنی «محصول مصر»

بنام

فراموشم مکن

فراموشم مکن

با شرکت دو کمدین معروف

دو خواننده مشهور

و

«رقاصه زیبا» نادیا جمال

که با هنرنمائی های خود در هتل دربند نظر اهالی

هر دوست تهران را بسوی خود جلب نموده بود

CARL ZEISS

نیوو

«طراز»

اتوماتیک

و آخرین مدل

تئودولیت زایس

وارد شد

ببازرگانی آرا میدان فردوسی و یا شرکت علم خیام پاساژ امیر سلیمانی تلفن ۵۲۶۳۶ مراجعه فرمائید

VARTA

وارتا

باخرید باطری وارتا اتومبیل خود را بیمه کنید

ساختمان فیات شرکت سهامی بازرگانی پیل ـ دروازه دولت

تلفن ۳۸۶۳۸ ـ ۳۸۶۳۷ ـ ۳۳۶۰۴

# از شهرستانها اطلاع میدهند

خبرنگاران ما

## همدان طبق مدرن‌ترین نقشه‌ها خیابان‌بندی میشود

بطوریکه خبرنگار ما از همدان گزارش میدهد نقشه‌شهرهمدان که‌از مدرن‌ترین نقشه‌های شهرستانهای ایران میباشد بمرحلهٔ عمل درمیاید طبق این نقشه شهر تاریخی همدان دارای سه خیابان اصلی و فلکه میباشد که این سه فلکه بوسیلهٔ خیابانهای فرعی بیکدیگر متصل میشود دو روز قبل از طرف شهرداری آگهی مناقصه برای احداث‌دومین فلکه طبق‌نقشه جدید منتشر گردید .

### در اجرای منویات شاهانه

## املاك مزروعی خودرا بکشاورزان وا گذار کردند

**این زمینها با سند مالکیت و باقساط طویل‌المدت واگذار شده است**

بنابگزارش خبرنگار ما از میانه چند روز قبل آقای محمد ولی فرمانفرمائیان وبانو صفیه‌فیروز مالکین میانه دراجرای منویات شاهنشاه اراضی مزروعی ملکی خودرا باقساط طویل‌المدت باسند رسمی بکشاورزان واگذار نمودند تاکنون بیش‌از ۴۵سند رسمی دراینمورد صادر گردیده وبقیه سندهای مالکیت دردست تنظیم است اهالی وکشاورزان ضمن ابراز قدردانی ازاین اقدام مفید آقای فرمانفرمائیان وبانو صفیه فیروزانتظار دارندبانك‌کشاورزی نیز بادادن وام‌ومساعدت‌های‌لازم‌موجبات پیشرفت کار آنان رافراهم نماید .

## خطر سیل شیروان را تهدید میکند

## مردم در مسیر رودخانه خانه ساخته‌اند

بنابگزارش خبرنگار ما از شیروان یکی از شعبات رودخانهٔ اترك از داخل شهر شیروان میگذرد واخیرا عده‌ای در مسیر رودخانه مزبور اقدام بساختن خانه نموده‌اند وبا ساختمان این خانه‌ها قسمت زیادی از مسیر رودخانه را متصرف شده‌اند صرفنظر از اینکه زمین مسیر رودخانه متعلق بشهرداری بود واین افراد بدون اجازه اقدام بمتصرف شدن آن کرده‌اند هم‌اکنون در صورت جریان آب از رودخانه مزبور شهرشیروان‌راخطر خرابی تهدید میکند انتظاردارند شهرداری‌شیروان دراینمورد اقدام مقتضی بعمل آورد .

## ورود استاندار جدید

**طبق گزارش خبرنگار ما از کرمانشاه دیروز تیمسارسرلشکر مقبلی‌استاندار استان پنجم به کرمانشاه وارد شد درباغچه طاق بستان تیمسار سپهبد شاهرخشاهی فرمانده سپاه ٤ وآقای پالیزی سنالور وجمع کثیری از معاریف از آقای استاندار استقبال کردند .**

## سك بیرحم ...!؟

### «پسرخاله» بازای محبت نسبت بکودکان مردم . . ! مقطـوع‌النسل شد

### نیمه‌شب ناگهان پسرخاله بخانه‌آمد وگفت بر اثر حملهٔ یك‌سك بیرحم باین روز افتاده‌ام

**فعلا پسرخاله برای معالجه بمرکز اعزام شده وجوان ۱۹ ساله‌ای باتهام مقطوع‌النسل‌کردن وی دستگیر گردیده‌است**

دو روز قبل در قریه «قره‌آقاج» از توابع گنبد کابوس واقعه جالب ودر عین حال مضحکی اتفاق افتاد وطی این واقعه مرد شصت ساله‌ای بنام «یداله سلجوقیان » مقطـوع النسل !؟ گردید مشروح این جریان طی گزارش خبرنگارما ازگنبدکابوس باینقرار است .

**کار موافق طبع** چندین سال قبل یداله سلجوقیان از مسقط‌الراس خود اصفهان برای پیدا کردن کاری بگنبد کابوس آمد وچون در آنجا کاری موافق طبع خود پیدا نکرد ناچار برای امرار معاش در قریه قره آقاج واقع در بین راه گرگان وگنبد کاوس کافه محقری دایرنمود. چون قریه مزبور دارای آب وه‌وای خوبی بود تفرجگاه اهالی گنبد کابوس وقراءتابعه بشمار میرفت ضمنا غذای کافه یداله نیز بطرز مطلوبی تهیه میشد باینجهت کم‌کم کار وی بالا گرفت ویداله کافه محقر خودرا تبدیل به رستوران آبرومندی نمود .

**پسر خاله !؟**

یداله در برخورد با مشتریان خود مهربانی وخوشروئی بسیار ابراز میداشت وباینجهت اغلب مشتریانش ویرا پسر خاله نامیده بودند با تبدیل کافه محقر یداله برستوران آبرومند کم‌کم نام وی به«پسرخاله» تبدیل شد ودیگر از آن پس‌کمتر کسی یداله را بنام اصلی مینامید بلکه اصولا وی به «پسرخاله»معروف گردید .طی دو سال اخیر ،پسرخاله قسمتی از سرمایه خودرا بگنبد کابوس منتقل نمود ودر آنجا نیز اقدام بتاسیس یك رستوران نمود وی این رستوران را هم بنام «قره آقاج»نامید وکار این رستوران نیز باکوشش شبانه روزی پسرخاله بالا گرفت .

**پدر یتیمان !؟**

پسرخاله با تاسیس این رستوران نیز ازمحبت‌خود نسبت بمشتریان نکاست و مخصوصا به مشتریـــان خردسال خود ابراز لطف بیشتری مینمود .وی ضمنا در این مدت‌خود را مرد وارسته‌ای قلمداد کرد و برای تایید این موضوع عده‌ای از کودکان را که طی اظهار خودش یتیم بودند بخدمتگذاری رستوران استخدام نمود تا ضمن دستگیری از آنان کار رستوران نیز انجام شود کار استخدام کودکان‌یتیم !؟ در رستوران قره آقاج ودستگیری از آنان بوسیله پسر خاله‌بجائی رسید که پسرخاله بلقب پدر یتیمان !؟ملقب گردید این جریان همچنان تا چند روز قبل ادامه‌داشت

**بازای محبت !؟**

باید گفت طی این مدت گرچه مردم از غذای رستوران مزبور استفاده میکردند ولی کم‌کم شایعاتی درباره ابراز محبت زیاد از حد پسرخاله نسبت بکودکان منتشر میشد وهر یك ازاهالی گنبد کابوس‌در اینمورد تفسیر های‌گوناگونی ابرازمیداشتند سرانجام چند روز قبل ناگهان‌درشهر شایع شد که پسر خاله به ازای محبتی که نسبت بکودکان ابراز میداشت مـــورد لطف !؟ اهالی قرار گرفته ومقطوع النسل شده است .

**سگ بیرحم !!**

البته این شایعه صحت داشت وجریان باینقرار بود که‌نیمه شب چند شب پیش پسرخاله با حال رقت انگیزی خودرا بخانه رسانید واظهار داشت مورد حمله سگ‌قرار گرفته‌ام ومقطوع النسل‌شده‌ام !! وی در تحقیقات هم که بعمل آمد عین مطلب را تکرار کرد ولی اهالی گنبد کابوس که شاید مفسرین !؟ ورزیده‌ای هستند دراین باره نیز تفسیرهای مختلفی ابراز میکنند مثلا میگویند پسرخاله بر اثر ابراز لطف زیاد از حد نسبت بکودکان!؟ بوسیله یکی از جوانان شهرمقطوع النسل شده است .

**بمرکزاعزام شد**

بهر حال پسرخاله که‌براثر خونریزی زیاد ناشی‌ازبریدگی محل مخصوص بوضع رقت‌انگیزی‌افتاده بود ازطرف بهداری گنبد کابوس بمرکز اعزام شد فعلا مجید نوروزی جوان ۱۹ ساله‌ای از کارگران رستوران قره آقاج میباشد باتهام مقطوع النسل

## قابله بفرستید !؟

خبر نگار ما از همدان گزارش میدهد چندی قبل سه‌نفر ازقابله‌های بهداری همدان به‌محل دیگری‌منتقل گردیدند وتاکنون‌به‌جای آنان کسی اعزام نشده است باوسعت حوزه بهداری که‌این شهرستان دارداهالی درانتظار اعزام قابله بسر میبرند .

### استاندار در مراسم معارفه با رؤسای دوایر لشگری و کشوری گفت :

## دفتر کارمن بروی همه باز است وبتمام شکایات شخصا رسیدگی میکنم

خبرنگار ما از کرمان گزارش میدهد چند رو زقبل آقای دادور استاندار جدید استان هشتم درمیان استقبال عده زیادی از روسای دوائر کشوری ولشگری وارد کرمان شد ومراسم معارفه در «باغین» واقع در سی‌کیلومتری کرمان بعمل آمدآقای استاندار طی بیانات مبسوطی اظهار داشت دفتر کار من بروی همه باز است وحاضرم به‌تمام شکایات وپیشنهادات شخصا رسیدگی کنم‌آنگاه بامعرفی روسای ادارات وافسران به‌آقای استاندار بوسیله تیمسار سرتیپ ژیان مراسم مزبور پایان یافت درعکس بالا گوشه‌ای ازاین مراسم دیده میشود .

## خبرهای خوزستان

**بهبهان–** شخصی بنام قربانعلی‌که‌از هردو چشم نابینا بود حین سرقت ازمنزل «بی‌بی‌گل» یکی‌از زنان بهبهان دستگیر شد.

**بروجرد–** شعبهٔ بانك‌ملی بروجرد از ساختمان کهنه و فرسوده سابق به‌ساختمان نوسازی منتقل گردید.

**سوسنگرد–** عده‌کثیری ازاهالی دشت میشان درسازمان مقاومت ملی ثبت نام کردند .

**بندر شاهپور–** آقای (پنیامین) سرپرست راه‌آهن بندرشاهپور ازمرخصی مراجعت کرد .

**خرم‌آباد–** شخصی بنام «مراد» یکی‌ازاهالی خرم‌آباد هنگامیکه عازم منزل بود ناگهان هدف گلوله ناشناسی واقع‌شدوبای راستش بشدت مجروح گردید .

**مسجد سلیمان–** کلاس کارآموزی آموزگاران جدیدالاستخدام در محل دبیرستان (مهر) بوسیله آقای رئیس‌فرهنك مسجد سلیمان افتتاح شد.

## ترقی معکوس . . . ؟

از: علی‌پور — خبرنگار بابلسر

**همه ساله در فصل تابستان عده زیادی از نقاط مختلف کشور برای استفاده از آب‌دریا واستراحت ببابلسر می‌آیند شایددر بین این عده‌چند نفری نیز از اولیای امور باشند که پس از استراحت واستفاده از آب دریا بی توجه بوضع بابلسر باز میگردند ونمیدانند مردم بابلسر باچه وضعی دست بگریبانند بیست سال قبل برائر توجهات مخصوص‌اعلیحضرت فقید ،بابلسر بصورت زیبائی در آمد برق اینمنطقه‌تامین گردید وخیابانها اسفالت شد سدها وپلهای متعدد احداث گردید وکارخانه پنبه وبارانداز گمرك که بوسیله مهندسین آلمانی ساخته شده بود برزیبائی این شهر میافزود ولی امروز اگر کسی وارد بابلسر شود از آنهمه زیبائی و شکوه وجلال جز خرابی وویرانی چیز دیگری نمی‌بیند. اغلب‌خیابانها در هنگام شب در خاموشی مطلق فرو میرود وتنها در دو خیابان شهر یکی دو لامپ برق سوسو میزند.میدانهای متعدد روبه ویرانی میرود خرابی اسفالت خیابانهاوویرانی های کنار رودخانه که از خرابی‌سدهای عظیم بوجود آمده‌است وبرانه‌های زمان جنك‌را بخاطر می‌آورد سدهای‌رودخانه در مقابل گمرك وکنار ویلاها ریزش نموده‌ویلاهای زیبارا تهدید بفروریختن میکند ساختمان کارخانه برق که براثر زلزله سال گذشته ویران‌شده بود هنوز ترمیم نشده وکار ساختمان پلاژ بزرك وزیبائی که در کنار دریانیمه کاره باقی مانده بودو گفته میشدبا بزرگترین وزیباترین پلاژهای دنیا کوس برابری میزند بحال رکود باقیمانده است باینترتیب چیزی نخواهد گذشت تنها در آمد اختصاصی این شهر که‌بوسیله ورود مهمانان ومسافرین تامین میشود بعلت امن ویرانیها از بین برود .**

## با استفاده از لباس مقدس سربازی

## ۱۵نفر سارق‌بخانه ای‌هجوم برده واثاثیه آن‌را غارت کردند

خبرنگار ما از بوکان گزارش میدهد چند شب قبل ۱۵نفر سارق مسلح بااستفاده از لباس مقدس سربازی‌بقریه «سربله‌آباد» واقع دوبیست کیلومتری بوکان هجوم آورده وهستی یکی‌از اهالی قریه بنام محمدوا غارت کردند این سارقین که بلباس سربازی ملبس‌بودند ساعت ده شب‌بقریه وارد شدند ویکسره بخانه محمد که ظاهری آراسته تراز خانه دیگراهالی داشت رفتند ساکنین منزل با ورود عده‌ای سرباز باین‌گمان که جرمی مرتکب شده‌اند وحالا این عده برای دستگیری آنان آمده‌اند ابتدا مضطرب شدند ولی هنگامیکه متوجه گردیدند افراد مزبور سارقینی هستند که بااستفاده ازلباس مقدس سربازی بقصد غارت اموال آنان آمده‌اند میخواستند ازاین اقدام سارقین جلوگیری بعمل آورند لکن سرانجام سارقین که تعداد آنان زیادتر ازتعداد ساکنین خانه محمدبود تمام اثاثیه منزل‌راغارت کردند ودرسیاهی شب‌ناپدید شدند فعلا برای دستگیری سارقین‌فعالیت‌میشود.

## مقدمات فراهم است

### انتظار دارند خیابانها اسفالت شود

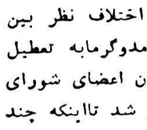

خبرنگارما از کرج مینویسد چندسال قبل از محل پنج‌درصد عوارض شهرداری وکمك تربیت بدنی ساختمان یك‌سالن وسیع ورزشی درکرج شروع شدولی‌بعلت عدم‌بودجهٔ کافی این‌ساختمان ناتمام ماند فعلا آقای‌خواجه‌نوری فرماندار کرج مژده داده‌است که‌مقدمات تهیه اعتبار بطریق گرفتن وام ازبانك جهت اتمام ساختمان‌سالن مزبور فراهم‌شده‌است انتظار دارندهرچه زودتر برای شروع عملیات ساختمانی این سالن اقدام لازم بعمل آید .

## برق‌شبانه‌روزی

خبرنگار ما از فساگزارش‌میدهد براثر اقدامات آقای امامی‌فرماندار فسا برق این منطقه بطـور شبانه روزی تامین گردید و هم‌اکنون از ساعت ۹صبح تا چهار بعداز ظهر واز ۶بعداز ظهر تا ۵ صبح اهالی از نیروی برق‌استفاده‌مینمایندامیدوارند در آینده این چند ساعت خاموشی نیز مرتفع گردد .

## تقدیر نخست‌وزیر

خبر نگارماز نائین مینویسدهنگام بازدید هیئت دولت از نائین اداره ثبت اسناد ودادگاه این منطقه‌نیز بازدید شد وفعالیتهای آقایان‌صدری وطهماسبی رؤسای ثبت ودادگاه نائین درمورد انجام مراجعات مردم موردتقدیر آقای نخست‌وزیر قرار گرفت.

## تأسیس شعبه بانك صادرات ومعادن

خبرنگار ما ازشاهرود مینویسد در تعقیب تقاضاهای مکرر اهالی شاهرود سرانجام بانك صادرات ومعادن ایران تصمیم گرفت شعبه‌ای دراین شهرستان‌تاسیس نماید وباینمنظور ساختمانی اجاره‌کرد فعلا مشغول تهیه مقدمات واستخدام کارمند می‌باشد تا پس از تکمیل، آنرا افتتاح نماید.

آقای رشیدی رئیس شعبهٔ بانك مزبور اظهار داشت با تسهیلات زیادی که درنظرگرفته شده‌رضایت مشتریان ازهرلحاظ‌فراهم خواهدشد .

### تاسیس شعبهٔ بروات‌پستی

خبرنگار ما از خونسار مینویسد چند روز قبل آقای صرافی معاون اداره کنترل بروات وزارت پست‌و تلگراف باتفاق آقـای «کامیلنلو» مستشار وزارتخانه مزبور جهت تاسیس شعبهٔ بـروات پستی وارد خونسار شدند آقایان مزبور پس‌از دائرنمودن شعبهٔ بروات پستی‌بمرکز مراجعت کردند .

## بارندگی مداوم

بنا بگزارش خبر نگارما ازرودسر مدت ده‌روز است بارندگی شدید درروددسرادامه داردوچون عده‌زیادی از برنجکاران موفق به‌برداشت محصول خودنشده اند باینجهت بر اثر این بارندگی مداوم خسارتهای زیادی به‌آنان وارد گردیده است بارندگی هنوز ادامه دارد.

## گرمابه بلااستفاده !؟

## پس ازسه‌سال مجددا مورد استفاده قرار خواهد گرفت

### برسر پرداخت بهای آب گرمابه دوش بین اهالی اختلاف افتاده بود

خبرنگار ما ازساوه مینویسد سه سال قبل ازطرف اداره بهداشت یك گرمابه دوشی در قریه «غرق‌آباد» واقع در ده فرسنگی ساوه احداث گردید ودر اختیار اهالی گذاشته شد ولی بیش‌از ۲۰ روز ازافتتاح این گرمابه نگذشته بود کـه اختلاف نظر بین اعضای شورای ده در مورد طرز اداره گرمابه مزبور بوجود آمدوگرمابه تعطیل گردید .طی این سه‌سال مشاجرات وزدوخوردهائی نیز بین طرفداران اعضای شورای ده دراینمورد روی داد وموجب شکایت اهالی بمقامات صلاحیت‌دار شد تااینکه چند روز قبل آقای مهندس بهبودی نماینده مجلس شورایملی باتفاق آقایان فرماندار ، دادستان ، روسای بهداشت وفرهنك بقریه غرق‌آباد عزیمت نمودند آقایان مزبور اهالی رابسالن دبستان «هدایت» کـه درآن قریه است دعوت کردند وطی بیانات مبسوطی مزایای گرمابه دوشی وآلودگی گرمابه‌های خزینه‌ای راباهالی متذکر گردیدند قرار شداز طرف اداره بهداشت‌ساوه مدت یکهفته فیلمهای بهداشتی برای اهالی نمایش داده شود وپس از آشنائی مردم‌باصول بهداشت اقدام بافتتاح مجدد گرمابه دوش شود.بقرار اطلاع معمولا اهالی قریه سالیانه معادل پول گرمابه خود گندم وجو میپرداختند وپرداخت پول نقد دربرابر استفاده ازآب گرمابه دوش موجب ایجاد اختلاف بین اعضای شورای ده شده است .

## افتتـاح شعبهٔ بانك

از لنگرود خبر نگار ما مینویسد چند روز قبل بمناسبت افتتاح‌شعبه بانك بیمه‌بازرگانی‌در لنگرودمراسمی درمحل شعبه بانك برگزار شد در این مراسم‌باحضور عده زیادی از رؤسای دوائر دولتی رشت،لاهیجان ولنگرود شعبه بانك مزبور افتتاح گردیدو شروع بکار کرد.

### دانش آموزان سرگردان

**طبق گزارش‌خبرنگار ما ازفومنات هنوز نوع کتاب‌های دبستانـی و دبیرستانی که باید در آموزشگاه های فومنات تدریس گردد، بفرهنك این منطقه ابـلاغ نشده و دانش آموزان برای خرید کتابهای مورد احتیاج خود سرگـردانند انتظار دارند هرچه زودتر از طرف وزارت فرهنك در اینمورد اقدام لازم‌بعمل آید .**

## بر فراز خرابه ها !؟

### استاندار از قراء زلزله بازدید کرد

طبق گزارش خبرنگار ما از نهاوند دو روز قبل تیمسار سرلشکر مقبلی استاندار جدید استان پنجم برای بازدید از مناطق زلزله زده بنهاوند وارد شد آقای استاندار پس‌از ورود بمنظور اتخاذ تصمیم در باره مطالعات انجام شده و تسریع در کار ساختمان خانه‌جهت زلزله‌زدگان جلسه‌ای در سالن فرمانداری تشکیل داد در این جلسه آقایان دکتر بیرجندی رئیس بنگاه عمران ، روحانی مسئول اجرای برنامه‌های عمرانی ، نمایندگان شیرو خورشید، رؤسای ادارات و مالکین قراء آسیب‌دیده حضور داشتندو کارهای انجام شده در بارهٔ بهبود وضع زلزله زدگان را مورد رسیدگی قرار دادند. تیمسار مقبلی سپس از خرابیهای وارده بر قراء زلزله زده بازدید نمودو آنگاه بصوب کرمانشاه عزیمت کرد .

## اولین‌مسابقه تیم کشتی کرج

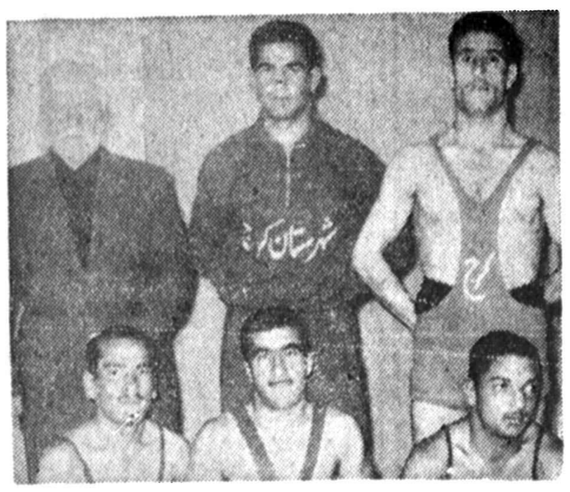

از کرج خبرنگار ما مینویسد .دو روز قبل اولین مسابقه تیم‌کشتی تربیت بدنی کرج که بیش از یکماه از تشکیل آن نمیگذرد باتیم کشتی نادر تهران انجام گردید. این مسابقه باحضور آقای خواجه نوری‌فرماندار وعده‌ای از روسای ادارات دولتی‌کرج در سالن تربیت بدنی انجام‌شد. در مسابقه مزبور که بداوری آقایان گیوه‌چی ،گتیتمری ،غرب‌وآذر ی برگزار گردید تیم نادر با امتیاز برنده شناخته شده در عکس بالا افراد تیم‌کشتی کرج دیده میشوند .


FIAT

تراکتورهای ۶۰ اسب چرخ لاستیکی فیات

چهارسیلندر پنج دنده ، مجهز به موتور محرك بنزینی دوسیلندر بقدرت ۵ ، ۱۰ اسب

دارای ترمزهای مجزا برای چرخهای طرف راست وچپ ، ومجهز به قفل دیفرنسیال برای

جلوگیری ازلغزش وپادرتیك آف برای بکاراندا ختن

آسیاب ، موتوربرق ، کامباین ، خرمن کوب ، دکن وغیره

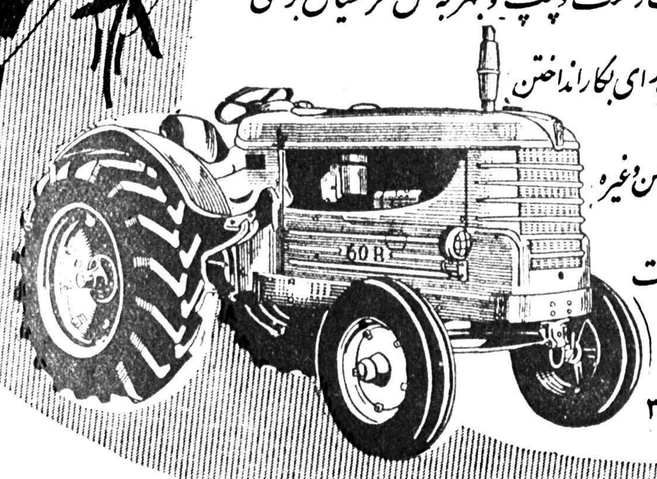

نمایشگاه فیات : دروازه دولت

ساختمان فیات ـ تلفن‌های : ۳۳۶۰۴

۳۸۶۳۸ ـ ۳۸۶۳۷

آ ـ ۲۲۴۶۸

# جشن دانشگاه درحضور شاهنشاه

درساعت چهارونیم بعدازظهرامروزمراسم جشن آغازسال تحصیلی دانشگاه تهران وافتتاح ساختمان جدید دانشکده ادبیات درحضور شاهنشاه برگزار میشود. برنامه جشن بدینقرار است:

سلام‌شاهنشاهی ،سرودِدانشگاه ،گزارش مفصل رئیس‌دانشگاه‌از فعالیت‌های سال گذشته دانشگاه ،اجرای چندقطعه موسیقی، اعطاء دانشنامه‌ها وجوائزبوسیله شاهنشاه‌وپذیرائی،درضمن اعلیحضرت‌همایونی‌از قسمت‌های مختلف ساختمان جدید دانشکده ادبیات بازدید خواهندفرمود

## برنامه بازدیدهای دولت در آذربایجان

ساعت هفت صبح فردا اعضای دولت از تهران باهواپیما عازم آذربایجان خواهند شد .

امروز خبرنگار ما از تبریز برنامه بازدید هیئت دولت را از آذربایجان شرقی بدین شرح گزارش داد :

ساعت ۷ صبح روز چهارشنبه حرکت از تهران با هواپیما . ساعت ۹ صبح ورود به تبریز و حرکت بطرف استانداری‌دراستانداری پذیرائی از طبقات مختلف ازقبیل روحانیون،روسای ادارات ، اعضای انجمن شهر، اطاق بازرگانی ، ملاکین ، شیروخورشید ، اقلیت مذهبی ارامنه ، مخبرین جراید ، شورای‌کشاورزی.

این تشریفات تاساعت ۲ بعداز ظهر طول میکشد ناهار دراستانداری

سه‌ونیم بعداز ظهر بازدید آسایشگاه مسلولین وموسسه آبیاری و ساختمان های دانشکده ـ شیروخور شید و بیمارستان کارگران.

شام در شهرداری باحضور طبقات مختلف پنجشنبه حرکت وبازدید از شهر های خلخال ، سراب ، اردبیل ، مغان ، ناهار در اردبیل شام‌در مغان جمعه بازدید از مشگین شهر . اهر . مراغه . ناهار دراهر شب در مراغه شنبه ۵مهر بازدید از جلفا و مرند. شب‌در تبریز. یکشنبه بازدید از میاندوآب و شاهینژ ناهار در تبریز دبیرستان پروین بعداز ظهر جلسه هیئت دولت ساعت ۸ بعدازظهر شام در دانشسرای پسران تبریز صبح دوشنبه حرکت برضائیه .

## مطالعه برای انتخاب ۲۰ فرماندار

امروز آقای دکترپیراسته معاون وزارت کشور بهخبرنگار ما اظهار داشت هم‌اکنون وزارت کشور مشغول مطالعه است تابجای فرمانداراني که‌براثر اجرای تصمیم اخیردولت بازنشسته شده‌انداشخاص مطلع ومجربی راانتخاب کنند.

بقرار اطلاع عده‌فرمانداراني که‌بازنشسته شده‌اند متجاوز از۲۰نفر است.

## وکیل برای دفاع ازحق رانندگان

شهرداری تهران امروز درباره شرکت واحداتوبوسرانی گفت‌چون ازطرف رانندگان وکمك رانندگان شرکت واحدشکایتی رسیده بود مبنی‌براینکه درمواقعیکه تخلفی ازآنان سرمیزند یاشکایتی ازآنان میشود بایدمدتها وقت خودرا درداگاهها وسایر مراجع صلاحیتدار صرف کنند وازاین اتلاف وقت نهایت ناراضی هستند بنظرمن بایدبرای جلوگیری ازاتلاف‌وقت آنان ازوجودوکلای دادگستری استفاده شود تاوکلا بعنوان وکیل آنها اقدام نموده واحتیاجی به‌تعقیب واقدام‌شخصی آنان که‌نتیجه‌ای جزاتلاف وقت‌ندارد نباشد.

**کنفرانس‌تلقیح همگانی اطفال برضد امراض مهلك**

روز دهم مهرماه کنفرانس کار آموزی پزشکان مسئول اجرای برنامه های تلقیح همگانی اطفال برعلیه بیماریهای مهلك از جمله سیاه سرفه و دیفتری که همه ساله باعث تلف شدن گروهی از اطفال دهات و قصبات میگردد بمدت یکهفته در اداره کل بهداشت تشکیل خواهد شد. در این کنفرانس که از هریك از ادارات بهداشت استانها یکشور یکنفر طبیب شرکت میکند نحوه انجام مبارزه با بیماری های مزبور تعلیم داده خواهد شد .

# امروززنگها بصدا در آمد

بقیه از صفحه اول

کشور بمدرسه رفتند وصبح خیلی زود قبل از اینکه قیافه شهر تهران عوض شود وضع خانواده ها تغییر کرده بود پدران ومادران کیف و دفتر فرزندان عزیز خودرا حاضر نموده صورت آنها را میبوسیدند و آنگاه بمدرسه روانه‌شان میساختند.

در طول راه قلب های پاك و جوان میطپید صاحبان این قلبها خوشحال بودند از اینکه میروند تا دوستان سابق‌خودرا ببینند وباز هم‌بحرفهای معلم خود گوش بدهند.

وبالاخره کتاب های جدید ومطالب تازه بخوانند. مثل اینکه امروزهمه چیز نو شده بود.

عقربه های ساعت که هشت‌ونیم صبح را نشان داد در تمام مدارس زنك ها بصدا در آمدند وباینطریق سال تحصیلی ۳۷ـ۳۸ آغاز گردید.

ـخوب، بچه‌هاانشاءالله مبارك‌است! خیلی خوشحالم که باز شما هارا میبینم، امیدوارم امسال برای شما سال خوبی باشد وبسلامتی آخرسال در امتحانات قبول شوید اینها حرف هائی بود که معلمین غالبا امروزسر کلاس میزدند واز همه جالبترامسال محصلین قبل از شروع بکار بطور دسته جمعی دعا خواندند ودر دعای خود سلامتی شاهنشاه را از درگاه خداوند مسئلت کردند.

از اینها که بگذریم بطور کلی امروز کار مدارس تجدید دیدارها بود شاگردان مخصوصا درمدارس دخترانه یکدیگر را میبوسیدند. یاران قدیمی همدیگر را در آغوش گرفته واز دیدن هم اظهار شادمانی میکردند.

**کتابهای درسی**

در چهار کلاس اول ابتدائی‌امسال هم مانند سالهای قبل کتاب مجانی توزیع شد .این کتابها را وزارت فرهنك قبلا چاپ کرده در اختیار مدارس گذارده بود.

در دبیرستانها جمعی از دبیران صورت کتابهای مورداحتیاج‌شاگردان خودرا دادند والبته شکل کتابهای درسی کمافی‌السابق بچشم میخورد. کتابها عوض شده بود و دبیران امسال کتابهای پارسال را قبول نداشتند وبواسطه نبودن مشتری کتابهای سال گذشته بصورت غیر قابل فروش در آمد.

اما بموجب دستور وزارت فرهنك کتابهائیکه امسال در مدارس‌صورت داده میشود باید تا آخر سال عوض نشود. این بود وضع داخلی مدارس واما خارج چه خبر بود؟

**دربخشهای فرهنگی**

دربخشهای فرهنگی جنب‌وجوش محسوسی بنظر میرسید روسای بخشها و بازرسان فنی و اداری به کارهای مدارس رسیدگی میکردند کریدور های پرجمعیت فرهنك امستان کمی خلوت شده بود زیرا ارباب رجوع که اغلب از فرهنگیان بودند برای تدریس بمدارس رفته بودند

گرچه گروه کثیری امروز به مدارس راه یافتند اما مدرسه ها بروی خیلی ها هم بسته بود . اینها عبارت بودند از کسانی که در پیچ‌و خم قوانین و مقررات آئین‌نامه گیر کرده‌اند مثلا چندروزی یا چندماهی کمتر از ۷ سال دارند یا بر عکس سنشان از ۲۳ سال تجاوز کرده و نباید در دبیرستان تحصیل کنند باید بروند کلاسهای‌شبانه یاآنهائی که از نظر نظام‌وظیفه بواسطه ترك تحصیل در کارشان اشکالی پیش آمده و آنعده ایکه راه دوری باید بروند چون مدارس نزدیك پرشده و بعضی ها هم اصولا ثبت نام نکرده‌اند و شاید راهی جلو پای آنها گذارده شود که تا آخر عمر هم موفق نشوندبمدرسه بروند .

عده‌ای از ثروتمندان با وجود تقاضای مکرر وزارت‌فرهنك مدارس دولتی راخالی نمیکنند و بهر ترتیب شده فرزندان خودرا در مدارس‌بزرك دولتی جای‌داده‌اند و بعضی ازمدارس ملی هم هرروز بمقتضای میل واراده شخصی شهریه محصلین را بالا می‌برند چه میتوان کرد ؟

فرهنك زمین ندارد و مردم هم حاضر نیستند خانه های خودرا برای مدرسه اجاره بدهند یا زمین های خودرا با تخفیف در اختیار فرهنك بگذارند .

شاید اگر موسسات خیریه و مخصوصا ثروتمندان کمك بیشتری بنمایند در آینده یك بچه بیکار و ولگرد که از نعمت سواد بی بهره باشد در تهران و شهرستانهایافت نشود .

**مدارس خارجی**

درتهران ده‌ها کودکستان ودبستان و دبیرستان خارجی مشغول کارند که امروزکار خود را شروع کردند: مدارس مخصوص آمریکائیها ایتالیائیها ، عراقی ها ، فرانسوی‌ها و غیره

اینگونه مدارس چون با سیستم خوبی اداره میشوند مشتری زیاد دارند اما چون شهریه گزاف‌دریافت میدارند وورود به‌آنها نیز منوط به اجازه وزارت فرهنك است فقط معدودی ازایرانیها موفق بتحصیل دراینگونه مدارس میشوند .

مدارس اقلیت‌های مذهبی(کلیمیان زرتشتیان وارامنه ) نیز مانند سایر مدارس مشابه ازامروز شروع بکار کردند .

امروز آقایان مدیر کل ومعاون فرهنك‌استان وروسای‌ادارات بازرسی ابتدائی وحومه تهران از مدارس دیدن کردند و دستوراتی دادند .

**آمار وارقام**

بموجب آماررسمی‌از فرهنك استان شهرستان تهران وحومه ۸۹۳دبستان داردکه نسبت بسال قبل۱۱۴دبستان افزوده شده است ازاین دبستانها ۳۱۵ دبستان دخترانه میباشد .

تعداد دبیرستانها ۱۹۹ میباشدکه نسبت بسال قبل ۲۶ دبیرستان‌افزوده شده . سایر ارقام نیز بقرار زیرمی باشد :

جمع کلاسهای متفرقه وکودکستان هاو دانشسراها و مدارس کشاورزی وتربیت معلم ۱۵۶۴ وافزایش‌نسبت بسال قبل ۵۸ باب جمع‌آموزگاران درشهرستان تهران ۱۰۲۰۷ نفرو افزایش نسبت بسال قبل ۱۰۷۲جمع دبیران ۳۳۱۷نفر وافزایش نسبت‌به سال قبل۳۵۹نفر.

جمع خدمتگزاران جزء مدارس تهران وحومه ۲۸۸۶نفر وافزایش نسبت بسال قبل ۳۲۸ نفر

تعداد نوآموزان ۲۵۲۷۷۷ نفر افزایش نسبت بسال قبل۳۰۴۲۱نفر

تعداد دانش آموزان ۶۴۰۹۹نفر افزایش نسبت بسال قبل۸۶۳۷ نفر

درضمن بدنیست بدانید که در استان مرکزی ۱۱۸مکتب‌مشغول کار است وسال گذشته ۲۹مکتب جدید شروع بکار کرده.

شهر ستان قزوین باداشتن ۵۶ مکتب بیش ازهرشهرستانی‌دراستان مرکز مکتب‌داشته است .

درتاباستان نیز مدارس جدیدی‌در تهران افتتاح شده که در آمار فوق منظور نشده است .

این مدارس عبارتند از تعدادی مدارس ملی که امتیاز آنها ازطرف شورای عالی فرهنك صادر شده و درحدود سی باب دبستان ودبیرستان که اجازه افتتاحی آنها از طرف‌فرهنك استان د اده شده است . همچنین علاوه بر رقمی که ازمحصلین درج شد عده‌دیگری‌نیزتا دیروز نام‌نویسی کرده‌اند که هنوز شماره قطعی‌آنها معلوم نیست و باید برقم فوق‌الذکر اضافه شود .

# فرنگیس یکمیلیون وصدهزارریال

بقیه از صفحه اول

میگردید .

مقارن ساعت پنج بعداز ظهربود که مراسم قرعه‌کشی پایان یافت ومردم دسته دسته از سازمان‌خارج شدند و همه‌کس میخواست که برنده خوش‌شانسی راکه‌بلیط‌برنده جایزه ممتاز یك میلیون ریالی را در دست دارد بشناسد .

**معلوم شد !**

از صبح امروز بترتیب برندگان برای دریافت جوائز خود به آقای نسترن‌پور رئیس حسابداری‌سازمان بخت‌آزمائی ملی مراجعه‌میکردند. اول وقت صبح امروز یکی‌ازبلیط فروشهای بنگاه که درخیابان‌نادری بلیط میفروشد به سازمان مراجعه کرده اظهار داشت‌که شماره برنده جایزه ممتاز دربین بلیطهای من بود واین شماره را به دخترخانمی فروختم‌ام .

هنوز چند لحظه از رفتن وی نگذشته بود که مردی وارد شدو خودرا دکتردلیجانی معرفی کرده اظهار داشت که برنده جایزه‌ممتاز بخت‌آزمائی دخترخانمی ۲۴سال‌از فامیلهای من میباشد . آقای دکتر دلیجانی پس‌از آنکه از آقای نسترن‌پور مدارك لازم را سئوال کرد از سازمان خارج شد . تا آخروقت امروز این دخترخوش شانس بسازمان مراجعه نکرده‌بود.

**خوش شانس‌ترین برندگان**

یکی‌از خبرنگاران ما پس‌ازآنکه اطلاع پیداکرد برنده جایزه یك میلیون ریالی دختر خانمی است بتحقیق بیشتری دراین باره‌پرداخت واطلاعات زیر را بدست آورد:

این دختر ۲۴سال دارد ونام وی فرنگیس استوار ربانی میباشد و اهل مازندران است ولی درتهران سکونت دارد وضع مالی برنده خوش‌شانس نیز چندان خوب‌نیست. آنچه که جالب توجه است اینست که فرنگیس‌نه‌تنها برنده‌جایزه یك میلیون ریالی شده بلکه بلیط‌ماقبل را نیز که برنده صدهزار ریال است در دست دارد !

خبرنگارما همچنین کسب اطلاع کرده است که پدر فرنگیس در مازندران بسر میبرد شناسنامه فرنگیس نیز درمازندران میباشد. بقراریکه یکی‌از بستگان فرنگیس بخبرنگارما گفت : فرنگیس‌قصد دارد پس‌از دریافت جایزه خوداقدام بتهیه منزلی کرده واز کرایه‌نشینی خلاص شود .

**عزیمت بشمال**

دیروز آقای خواجه‌نوری مدیر عامل بانك کشاورزی برای‌سرکشی بشعب بانك کشاورزی درشمال‌به آن صفحات عزیمت کرد.

مدیر عامل بانك‌کشاورزی‌میزان اعتباراتی راکه شعب مزبور درسال جاری ازمحل ۲۵۰میلیون تومان داده‌اند مورد مطالعه قرار خواهدداد ودستورات کافی دراین باره‌به‌آنها صادر خواهد کرد.

**کمیسیون توافق جدید**

ازدیروز یك‌کمیسیون مالیاتی توافق‌جدید درپیشکاری‌دارائی‌تهران شروع بکار کردند اعضای این کمیسیون عبارتند ازآقایان‌فضل‌الله گرجی ـعباس چلیپا ومسعودمسعود باتشکیل این‌کمیسیون اکنون۱۲ کمیسیون توافق مالیاتی‌دروزارت دارائی به‌پرونده‌های مالیاتی‌تاآخر سال ۳۶رسیدگی میکند.

## قضات بازنشسته

امروز خبرنگار ما کسب‌اطلاع کرد که قضات دیوانکشور و دادگاه‌عالی انتظامی که‌بازنشسته‌شده‌اند عبارتند ازآقایان ابوالفتوح وغیائی‌مستشاران دیوانکشور و آقای فتح‌اله‌وزیر زاده اخگر قاضی دادگاه عالی انتظامی.

## اتحاد سه جانبه

بقیه از صفحه اول

آزادی خودرا حفظ نموده‌اند.

ترکیه وایران‌وپاکستان باهم‌متحد شده وپیمان بغداد را بوجودآورده‌اند بدین طریق برای حفظ دفاع ازآزادی خود با انگلستان وآمریکا متحد شدند این اتحاد را اتحاد سه‌جانبه شمالی میگویند که در این صورت در شمال خاورمیانه سدی در برابر تجاوزات مختلف کشیده شد واین سه ملت جسور که عزم راسخی در دفاع از صلح جامعه خود دارند در پشت این دیوار جای گرفتند وزمین های این سه دولت دارای معادن‌پر ثروت نفت ومعادن دیگر میباشد. درعین حال هر سه دولت در باره جهش اقتصادی فعالیت میکنند در پشت سر این سه کشور دوست کشور های عربی قرار گرفته‌اند. بین ترکیه وکشورهای عربی روابط معنوی تاریخی از لحاظ همزیستی‌در طول قرنهاموجودبوده‌وتاریخ‌مشترکی دارند .ترکیه همیشه هواخواه دولت های عربی میباشد ترکیه وایران وپاکستان‌باهم‌متحدهستندوهرسه کشور مانند دیواری میباشند وعربها در پشت این دیوار مستحکم محفوظ هستند وآمریکا وانگلستان نیز از تقویت این دیوار پشتیبانی مینمایند.

## چین کمونیست

بقیه ازصفحه چهارم

لندن ـ رویتر ـ هرالد تریبون امروزبخوانندگان خود تاکید کرده است که پیامهائی برای مك میلن نخست‌وزیر بریتانیا بفرستند و از وی‌بخواهند که‌اقدامات صلح‌جویانه‌ای درباره بحران خاوردور بعمل آورد.

این روزنامه که متعلق بحزب کارگر است و تیراژ آن یك‌میلیون وششصد هزار میباشد نوشته است اکنون جهان بیش‌از هروقت دیگر از سال ۱۹۴۵ بجنك جهانی نزدیك ترشده‌است . و ژنرالهای امریکائی درباره پرتاب بمبهای هیدرژنی بخاك اصلی چین مذاکره می‌کنند روزنامه دیلی هرالد تریبون پیامی بمضمون زیر انتشار داده واز خوانندگان‌خود خواسته است که آنرا امضاء کرده و برای مك‌میلان نخست‌وزیربریتانیا بفرستند .

از شما درخواست می‌کنیم که از جانب من بنام بریتانیا و بخاطر انسانیت این پیام را برای رئیس جمهوری ایزنهاور آقای خروشچف و آقای مائوتسه‌تونك بفرستید نااز ایجاد جنك‌خودداری کنند واقدامات صلح‌جویانه ای درباره خاوردور به عمل آورند . واگر جنك راانتخاب کردند بریتانیابا آنها نخواهد بود .

## ورود

آقای دکتر مسعود ضرابی که چندی پیش برای شرکت درکنگره‌بین‌المللی چشم پزشکی ببروکسل عزیمت نموده بود امروز بتهران باز گشت .

آقای دکتر هشترودیان وبانو از مسافرت مراجعت نمودند.

آیت‌الله آقای حاج سیدعلی بهبهانی از مشهد مراجعت کردند ودر خیابان امیریه انتظام کاشی ۷۲ منزل آقای صمیمی اقامت دارند .

بانو سپهر خادم که یگماه قبل برای شرکت‌در کنگره بین‌المللی زنان یونان رفته و سپس بانگلستان مسافرت‌کرده‌بود.بتهران‌مراجعت‌کرد.

آیت الله حاج آقا نورالدین شریعتمدار رفیع‌که بمشهد مسافرت کرده بودند به تهران مراجعت کردند

آقای دکتر اسمعیل آزرم استاد دانشکده پزشکی و معاون دانشکده دامپزشکی تهران پس از یکسال اقامت و مطالعه در دانشگاه های انگلستان بایران مراجعت نمود.

آقای محمد صادق تهرانیان مدیر روز نامه خراسان که سه ماه قبل برای معالجه‌باروپا رفته‌بود مراجعت کرد

آقای اسماعیل ناصری عضو هیئت مدیره بنگاه شیمیائی وسر پرست اداره کل اطلاعات وزارت کشاورزی پس از بازدید نمایشگاه بروکسل بتهران بازگشت .

# افتتاح دبستان جدید حرفه‌ای اردکانی

عصر دیروز بدعوت آقای‌جلیل‌اردکانی بنماینده‌گی ازطرف‌مؤسسین بنیاد اردکانی جمعی‌از فرهنگیان ورجال و روزنامه‌نگاران درمراسم افتتاح دبستان حرفه‌ای اردکانی و شرکت تعاونی روستاییان و همچنین پرده‌برداری از تابلو دبستان علی اردکانی شرکت‌کردند .

مؤسسین بنیاد اردکانی اخیرا اقدام بیك‌عمل عام‌المنفعه وبزرك کرده‌اند وچند مدرسه مجهز حرفه‌ای وکشاورزی باتمام لوازم‌ساخته‌اند.

دراین مدارس جمعی‌از اطفال بی‌بضاعت ومخصوصا یتیمان زلزله زده بتحصیل اشتغال دارند .

دراین مراسم آقای جلیل‌اردکانی از طرف مؤسسین بنیاد اردکانی سخن‌گفت و آقای مهندس نفیسی معاون‌فنی وزارت فرهنك بنام شاهنشاه مدرسه جدید حرفه‌ای اردکانی را افتتاح نمود .

عکس بالا معاون فنی وزارت فرهنك را هنگام توزیع جوایزنشان‌میدهد


## دار العلوم العربیه

کلاسهای جدیدی برای دوره‌های مختلف خود دائر نموده تا وقت‌نگذشته برای نامنویسی‌اقدام نمائید تادر مدت کوتاهی علاوه بر تکلم و قرائت (کتب و مطبوعات جدیدو قدیم) وترجمه (عربی بفارسی و فارسی بعربی )کلیه قواعد عربی را بیاموزید و موفقیت خودرا در کلیه امتحانات عربی (دبیرستان ـ دانشگاه )تضمین کنید .

دروازه شمیران ـ ابتدای فخرآباد ـ دارالعلوم العربیه

۱ـ۲ آ ـ۲۲۳۱۶

**هشت نفر دوشیزه یابانو**

که تحصیلاتشان درحدود دیپلم باشد

**باحقوق مکفی**

برای مدت کوتاه استخدام میشود

داوطلبین به‌کانون آگهی زیبا (کوچهٔ برلن ساختمان یمین) دائره بین‌المللی ازساعت ۳ الی ۷ بعدازظهر مراجعه فرمائید.

۱ـ۲ آ ـ۲۲۵۸۲

ازحادثه ناگوار که منجر به‌فوت مرحوم مهندس‌اسداله شیشه‌چی گردیده متاثر بدینوسیله مصیبت‌وارده را بعموم خانواده آنمرحوم بویژه به خواهران و آقای حاج‌قاسم‌وآقای علی‌شیشه‌چی‌وخانواده‌های محترم شعری‌پور وبقائیها‌تسلیت عرض نموده بقاء وسعادت آن فامیل را مسئلت مینمایم

آ ـ ۱۴۸۱۵ **محمد شهبازی**

افسران وکارمندان و مامورین‌اداره راهنمائی و رانندگی مصیبت وارده را بخانواده عطیفه بخصوص سرکار سر وان کاظم عطیفه تسلیت میگویند . آ ـ۱۴۹۵۳ **سرهنك ستاك اختیار**

بانهایت تاسف فوت‌شادروان آقای مهندس اسداله شیشه‌چی مدیر فنی کارخانه سیمان منجیل را به خانواده های محترم شیشه‌چی و شنکائی و آقایان حاج قاسم‌آقا شیشه‌چی و محمداسمعیل شنکائی همکاران محترم صنفی تسلیت عرض نموده بقای عمر برای بازماندگان آنمرحوم خواستاریم

اتحادیه صنف فروشندگان لوازم اتوموبیل**قاسم قامت‌رسا**

فقدان دردناك ونابهنگام شادروان مهندس اسداله شیشه‌چی را به‌فامیل محترم شنکائی وشیشه‌چی خصوصا آقای محمد اسماعیل شنکائی وحاجی قاسم‌آقا شیشه‌چی تسلیت عرض مینمایم آ ـ۱۴۸۲۳ **مرتضی لاریجانی**

باکمال تاسف فوت‌ناگهانی آقای میرزانصراله اخویان را بفردفرد فامیل محترم خصوصا به‌آقایان مصطفی‌ومحسن اخویان و خانواده محترم ایشان تسلیت میگوئیم

آ ـ ۱۴۸۴۱ **حسین منیری ـ زین‌العابدین منیری**

درمسافرت بودم‌که خبرجانخراش فوت دوستان عزیز وناکامم مهندس احمد هژیران و مهندس حیدری را شنیدم اکنون بدینوسیله به بازماندگان آنان بخصوص به همشیره داغدار مهندس هژیران تسلیت،عرض نموده بقا وسلامتی بازماندگان آنهارا از درگاه ایزد متعال خواستارم

آ ـ ۱۴۷۶۹ **مهندس حسن اردکانی**

از سانحه مؤلمه‌که منجر بدرگذشت نابهنگام دوستان عزیز و همقطاران گرامی خود سروان هژیران و سروان حیدری‌گردیده بینهایت متاثر ومصیبت‌وارده را بفامیل حیدری و هژیران وافسران فارغ‌التحصیل دانشکده فنی تسلیت میگوئیم

**سرگردفنی مهندس ابوالحسن‌خطیبی ـ سروان فنی مهندس علی محمد معمارصادقی** آ ـ۲۲۵۴۶

بانهایت تاثر وتالم درگذشت ناگهانی آقای مهندس اسداله شیشه چی را به کلیه بازماندگان آن مرحوم علی‌الخصوص به آقایان مسعود و ایرج شیشه‌چی تسلیت عرض نموده بقای عمر وسعادت خانواده‌هائیکه دراین‌حادثه داغدار گردیده‌اند از خداوند متعال مسئلت مینمایم

آ ـ ۱۴۷۸۷ **پخش لولا**


# دنباله گزارش خبرنگاران ما در شهرستانها

**استاندارکرمانشاه پس‌از بازدید از مناطق زلزله زده‌گفت:**

## زلزله پریروز دوقریه را بکلی ویران کرده

قبل از ظهر امروز خبرنگار ماازکرمانشاه تلفنی اطلاع داد تیمسار مقبلی استاندار استان پنجم که‌برای بازدید از نقاط زلزله زده «دنیور» و کرك سار عزیمت کرده بود ساعت ۷ بعدازظهروز گذشته‌باتفاق اعضای جمعیت شیروخورشید بکرمانشاه مراجعت کرد آقای استاندار پس‌از بازگشت اظهار داشت براثر زلزلهٔ روز قبل قریهٔ گامیشان که ۲۵خانوار سکنه دارد بکلی ویران گردیده و غیرقابل سکونت میباشد بقراءاطراف دینور و کرك‌سار نیز خساراتی‌وارد گردیده‌است.ولی خوشبختانه‌تاکنون این زلزله تلفاتی نداشته است از طرف شیروخورشیدسرخ کرمانشاه برای کمك به آسیب دیدگان قریهٔ گامیشان که خرده مالك میباشند اقدامات لازم بعمل خواهد آمد صبح رفتند .

امروز اعضای جمعیت شیروخورشید کرمانشاه برای بازدید از نقاط زلزله زده سنقر و کلیائی که بر اثر زلزله پریروز خساراتی دیده‌اند

## یك‌موتور لنج غرق‌شد

**بطوریکه خبرنگارما ازبندر بوشهر گزارش میدهد موتور لنجی که مقداری کالای تجارتی ازیك کشتی بارگیری کرده و بسوی اسکله درحرکت بودناگهان دستخوش طوفان شد وغرق گردید .**

**سرنشینان موتور لنج ازمرك نجات یافتند ولی موتور لنج بقعر آب فرو رفت .**

## موش محتکر!؟

### ازلانه یك موش صحرائی ۱۳۰ کیلوگندم بدست آمد

پریروز یکی از کشاورزان بوکان آذربایجان بنام «علی» هنگامی که عازم مزرعه خود بود متوجه شد که یك موش صحرائی عظیم‌الجثه!! مشغول حمل تعدادی خوشه گندم به لانه خود میباشد. حس کنجکاوی علی تحریك شد و تصمیم گرفت لانه موش را بوسیله بیلی که همراه داشت خراب کرده و از اسرار درون آن مطلع گردد. بلافاصله شروع به کندن لانه موش کرد هنوز چند دقیقه از عملیات حفاری!! نگذشته بود که ناگهان دهانه حفره عمیقی!! پدیدار شد علی از مشاهده اوضاع و احوال داخل آن حفره تعجب کرد زیرا ملاحظه نمود که موش مزبور مقدار زیادی از خوشه های گندم را در این حفره زیر زمینی پنهان کرده است. علی خوشه های گندم را بمنزل حمل کرد و پس از خرمن کردن آن مقدار ۱۳۰ کیلو گندم خالص بدست آمد!! میگویند موشهای صحرائی بوکان به احتکار گندم علاقه فراوانی دارند !!

## کودك‌شش‌ساله‌ای‌را زیر گرفت و کشت

**بنا بگزارش خبرنگار ما از قزوین ساعت یازده صبح دیروز اتومبیل شماره ۱۸۱۲ متعلق به اداره راه برانندگی «ایرج‌شهسواری» در خیابان پهلوی با کودك شش ساله‌ای بنام «مهدی کاکاوند» تصادف کرد واو را بشدت مجروح نمود .**

**کودك مجروح بوسیله عده‌ای به بیمارستان منتقل شد ولی پس از چند لحظه فوت کرد .راننده اتومبیل بازداشت شد و بدفن جنازه اقدام گردید .**

## با کامیون تصادف کرد وجان‌سپرد

**بطوریکه خبرنگار ما از کرمانشاه گزارش میدهد دو روز قبل جوانی بنام «ناد علی» فرزند علی مراد چوب فروش ،دانش آموز کلاس سوم یکی از دبیرستانهای کرمانشاه هنگامیکه سوار بردوچرخه از خیابان فرمانفرما عبور میکرد با کامیونی براننده‌گی محمد علی تصادف کرد :شدت تصادف بانداز‌ه‌ای بود که ناد علی آنا جان سپرد .راننده کامیون بازداشت شد .**

## اوراق امتحانات تجدیدی فرهنك گنبد کاوس بسرقت رفته‌است

طبق گزارش خبرنگار ما از ساری کلیه اوراق امتحانات تجدیدی دانش آموزان گنبد کاوس از اداره فرهنگ آن محل بسرقت رفته است. از طرف اداره فرهنگ گنبد کاوس به فرهنگ استان دوم گزارش شده و از طرف فرهنگ استان نیز دو نفر بازرس برای تحقیق درباره این جریان به گنبد کاوس اعزام گردیده‌اند اینك از طرف بازرسان اعزامی برای شناسائی سارق یا سارقین اوراق امتحانی شدیدا فعالیت میشود .

## ورود استاندار جدید

صبح دیروز آقای فولادوند استاندار جدید خوزستان با قطار باهواز وارد شد درایستگاه راه‌آهن اهواز تیمسارسرلشگرروحانی‌فرمانده لشگر ۹ اهواز و آقایان روسای ادارات لشگری و کشوری و جمعی از معاریف از ایشان استقبال کردند

## تصادف بادوکودك

خبرنگارماازدزفول گزارش‌میدهد روزگذشته موتوسیکلت سواری بنام قدرت که‌فاقد گواهینامه‌رانندگی بود بادو کودك‌خردسال که فرزندان آقایان ایزدپناه ویزدی بودندتصادف کرد و آنها را بشدت مجروح نمود.

برنامه فوتبال جمعه

روز جمعه چهار بعد ازظهر دراستادیوم امجدیه دومسابقه فوتبال زیر نظر فدراسیون فوتبال کشوربشرح زیرانجام خواهد شد .ساعت ۲بعداز ظهر سپه باکیان ساعت ٤ بعدازظهر تاج باشعاع

# کلاسهای روزنامه نگاری دانشگاه تهران

## شرایط داوطلبان برای شرکت در کلاسهای مقدماتی و تخصصی

بطوریکه خوانندگان محترم اطلاع دارند بزودی کلاس روزنامه نگاری دانشکده حقوق شروع بکار خواهد کرد. خبر نگار ما امروز اطلاعات تازه‌ای پیرامون این کلاس کسب کرده که بنظر خوانندگان میرسد:

در دانشکده حقوق دو کلاس دایر خواهد شد یکی کلاس روزنامه نگاری مقدماتی ودیگری کلاس روزنامه نگاری تخصصی.

در کلاس مقدماتی در حدود یك صد نفر از روزنامه نگارانیکه دیپلم کامل متوسطه داشته باشند پذیرفته خواهند شد ودر صورت لزوم از داوطلبان مسابقه ورودی بعمل خواهد آمد.

کلاس تخصصی روزنامه نگاری مخصوص کسانی است که‌شرایط زیر را داشته باشند:

اولا- ازکلاس‌سابق روزنامه‌نگاری دانشگاه فارغ‌التحصیل شده باشند.

ثانیا- صاحب امتیازومدیرروزنامه‌ای باشند.

ثالثا- تحصیلات عالیه داشته‌باشند

دهم مهر ماه آگهی ثبت نام در کلاسهای روزنامه نگاری از طرف دانشگاه منتشر خواهد شد و نام نویسی از ۱۵ مهر شروع میشودو در نیمه دوم مهر ماه کلاسها شروع بکار خواهند کرد.

در کلاسهای روزنامه نگاری‌دروس عملی ونظری تدریس خواهد شد و شرکت کنندگان‌درکلاس مجبورند که دوره‌های مخصوصی را عملا درچاپخانه ها وهیئت‌تحریریه‌روزنامه های مهم‌بگذرانندوباطرز کارروزنامه ها از نزدیك آشنا شوند ضمنا به شرکت کنندگان نیز عکاسی‌تعلیم داده خواهد شد واحتمال میرود که کلاس‌عکاسی‌خبرنگاری‌دانشگاه نیز باکلاسهای‌روزنامه نگاری‌شروع بکار کند.

دروس مربوط بروزنامه نگاری به وسیله آقای «ولارد» استاد روزنامه نگار آمریکائی که بهمین منظور وارد تهران شده تدریس خواهد گردید.

عده‌ای از استادان دانشگاه دروسی را که مورد احتیا جاست تدریس خواهند کرد. شرکت در کلاسها وآموختن تمام دروس اجباری است دروسی که علاوه بر روزنامه نگاری تدریس خواهد شد عبارتند ازادبیات فارسی، روان‌شناسی، تاریخ‌وجغرافیا تاریخ دیپلوماسی، علوم اجتماعی و غیره.

دوره کلاسها یکسال تحصیلی(۹ ماه) خواهدبود وپس از ختم دوره کلاس یکسانی که در امتحانات قبول شوند گواهی نامه رسمی داده خواهدشد.

سرپرستی کلاسهای روزنامه‌نگاری بعهده آقای مرعشی معلم دانشگاهو رئیس اداره اطلاعات‌وتبلیغات‌ودبیرخانه دانشگاه که سابقه ممتدی در عالم مطبوعات دارد گذارده شده است.

**فوتبال کوراساتو**

جمعیت ۱ر۵ میلیون نفر
باشگاه ۳۰ عدد
تیم ٤۰عدد
بازیکن حرفه‌ای —
بازیکن آماتور ۷۸٤ر۲نفر
بازیکن‌جوان ٦۳٤ نفر
داور ۲۹ نفر

# دوچرخه سواری قهرمانان شهرستانها

## درتهران

## برنامه اردوی مسابقات دوچرخه سواری قهرمانی کشور

صبح امروز فدراسیون دوچرخه سواری برنامه اردوی ۷روزه‌مسابقات قهرمانی کشور را بشرح زیر دراختیار خبرنگار ما گذارد :

بعدازظهر روزدوشنبه ۱٤مهرماه ورودقهرمانان شهرستانها به‌تهران صبح روز سه شنبه ۱۵مهر ماه نثار «صمته گل به آرامگاه اعلیحضرت فقید وملاقات بارئیس انجمن ساعت ٤بعد ازظهر تمرین عمومی درجاده بلوار کرج ساعت ۸ونیم بعد از ظهر برنامه سینما صبح روز چهارشنبه ۱٦مهرماه بازدید ازموزه ایران باستان وکاخ گلستان بعد ازظهر گردش آزاد، روشنبه واستراحت پنجشنبه ۱۷مهرماه آغاز مسابقات مقدماتی سرعت بعداز ظهرادامه مسابقه‌واستراحت ساعت ۸صبح‌روز جمعه ۱۸مهر ماه مسابقات فینال سرعت بعد ازظهر استراحت وبرنامه سینما روزشنبه ۱۹مهرماه گردش دسته جمعی درشهر با دوچرخه با لباس‌های اونیفورم بعد ازظهر استراحت وترتیب نام‌نویسی وگرفتن نمره برای دوچرخه جهت شرکت در مسابقه استقامت .

ساعت ٦صبح روز یکشنبه ۲۰مهرماه مسابقه استقامت ۱۷۰کیلو متری قهرمانی کشور ساعت ۸بعداز ظهر مراسم توزیع‌و توزیع‌جوائز صبح روز دوشنبه ۲۱مهرماه عزیمت قهرمانان شهرستانها وپایان اردو .

# یونسکو و مجموعه کتیبه‌های ایرانی

از دبیرخانه کمیسیون ملی یونسکو درایران اطلاع میدهند که بنابدرخواست شورای بین‌المللی فلسفه وعلوم انسانی یونسکو به سازمانهائی‌که وابسته باین شورا هستند کمکهائی مینماید . درسال جاری (۱۹۵۸) یکهزار دلار برای تدوین فرهنگ فلسفی وسیاسی۵۰۰ دلار برای نشریه بین‌المللی فلسفه‌و۱۵۰۰دلار بنا بدرخواست قسمت اتحادیه بین‌المللی شرق شناسان برای چاپ (مجموعه‌کتیبه‌های ایرانی) اختصاص داده شده که زیرنظر انجمن خاصی برای این منظور مصرف شود .

## قهرمانان فستیوال بین‌المللی شطرنج

خبر واصله از بلگراد حاکیست که فستیوال بین‌المللی شطرنج دربلگراد پایان یافت و هکتور روزتواز از ارژانتین ومادیو برتوکر از یوگسلاوی‌هردو مساوی و قهرمان اعلام گردیدند .

# فرهنگی - ورزشی

## بازدید ازباشگاه تاج

بعدازظهر دیروز رئیس انجمن ملی تربیت‌بدنی ایران بدون اطلاع قبلی ازسازمانهای مختلف باشگاه ورزشی تاج بازدید بعمل‌آورد.

سرپرستان رشته‌های مختلف ورزشی بوسیله آقای سرهنك خسروانی رئیس باشگاههای‌ورزشی تاج معرفی شدند.

کناره‌گیری از ورزش

بانو عطیه‌درخشان یکی از قهرمانان تیم ملی‌پینگ‌پنگ ایران‌و عضوباشگاه تاج که‌درمسابقات آسیائی توکیونیز جزو هیئت ورزش بوده است بعلت گرفتاریهای خانوادگی از ورزش کناره‌گیری نموده و در هیچیك از مسابقات داخلی و خارجی شرکت نخواهد کرد .

## سنبلی و تمرز برروی سکوی افتخار در استکهلم

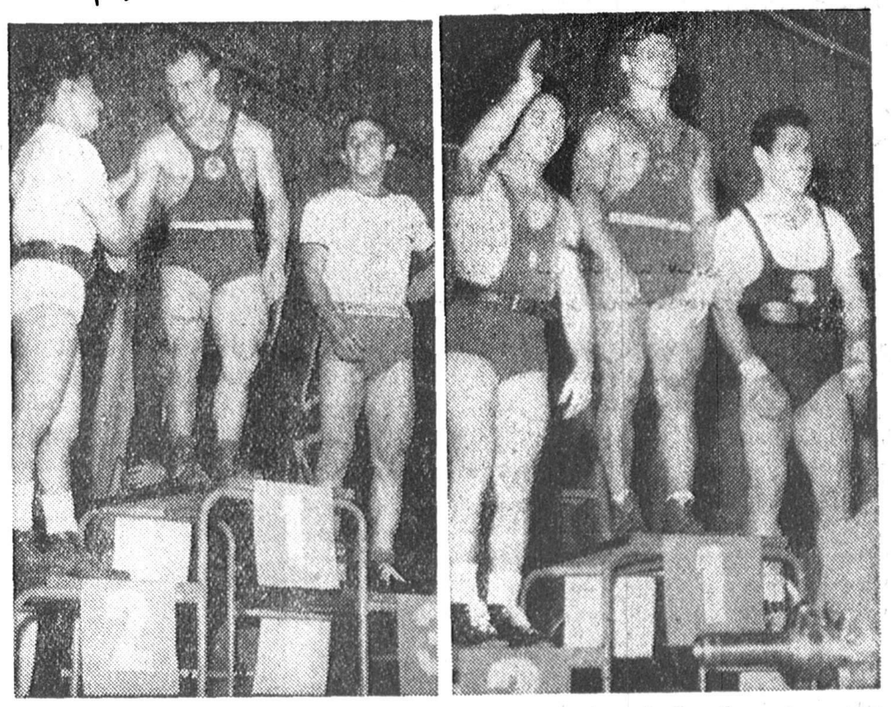

این دوعکس که امروز ازجریان مسابقات قهرمانی وزنه‌برداری‌جهان دراستکهلم برای ما رسید آقایان سنبلی و تمرز قهرمانان وزن دوم و سوم ایران را برروی سکوی سوم افتخار نشان میدهد.

## امروز زنگها بصدا درآمد

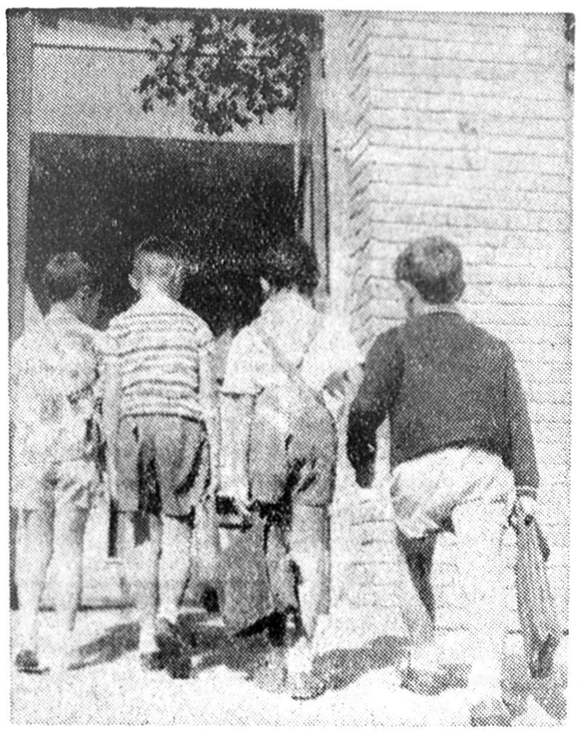

چند طفل دبستانی هنگام ورود بمدرسه

نمی‌ورزند، آرامشی درونی بیابید، وبحق پیشوای فکری جوانان مملکت بشمار آئید، باید در تلقینات ارزنده شما، سنن ملی وآداب اجتماعی و تعلیمات اخلاقی و دینی واحترام بمقدسات وفداکاری درراه میهن وشاهنشاه دردرجه اول اهمیت قرار گیرد. خداشناسی و پیروی از دستورهای آسمانی دین‌مقدس اسلام، دیباچه تعلیمات‌امروزی مدارس ماست، سه‌اصل‌دانش‌و تقوی وکار، سرسلسله اصلاحات اجتماعی ومایه آسایش وسربلندی جوامع بشری وهدف‌اصلی آموزش وپرورش کشور سرفرازما بشمار است .

وزیرفرهنك درخاتمه پیام خود ازخداوند مسئلت دارد که سال تحصیلی جدید منشاء تحولی بزرك درامرفرهنك باشد .

## مبارزه ٤۲ قهرمان از ۹شهرستان

درساعت ۹ صبح دیروز مسابقات انفرادی قهرمانی کشوربرای انتخاب قهرمانان اول ودوم وسوم کشور در سالن ورزشی محمد رضا شاه پهلوی با حضور جمع کثیری از علاقمندان‌آغاز گردید. دراین مسابقات ٤۲ قهرمان از شهرستانهای رشت- کرمان -زنجان- مشهد- همدان- مسجد سلیمان- شیراز- آبادان- تهران شرکت داشتند مسابقات بطور یك حذفی انجام گردید در نتیجه چهار نفر ازقهرمانان تهران آقایان احتشام‌زاده بزرك زاده- حمید کرلو وآدموند بیت‌خدا بهای فینال مسابقات رسیدند.

مسابقات «دوبل» دونفری‌قهرمانی‌کشور از ساعت ۹ صبح امروز در سالن پارك شهر با شرکت ۹ شهرستان آغاز گردید این مسابقات نیز بطور یك حذفی میباشد وروز چهار شنبه فرداساعت ٤ بعد ازظهر در حضورجمع کثیری ازشخصیتهای ورزشی‌کشور مسابقات فینال قهرمانان انفرادی ودوبل انجام میگردد ومسابقات قهرمانی کشور سال۳۷ نیز پایان میپذیرد. بلافاصله پس از اختتام مسابقات کنگره‌فدراسیون‌تنیس وتنیس‌رومیزی با شرکت نمایندگان شهرستانها تشکیل میگردد.

# پیام وزیرفرهنگ

بقیه از صفحه اول

ومردان شصت سالهٔ ،ازبام‌تاشام، باشوری حیرت انگیز بآموزشگاهها روی میآورند، وحیات جاوید را، از سرچشمه فیاض دانش جستجو میکنند. امروز مدارس حرفه‌ای وصنعتی وکشاورزی درسراسر کشور مورد استقبال جوانان، مایه امید آنان است، کارهای دستی وآموزش خانه‌داری و تربیت بدنی‌وپیشاهنگی وشرکت‌درامور تعاونی و اجتماعی مقامی در خور توجه پیدا کرده، ودروس نظری باکارهای عملی توام گردیده است ویقین قطعی دارد جوانان ایران درآینده بهتر ازپیش متکی بنفس ومفیدبار خواهند آمد، وازهجوم بمیزهای ادارات دولتی چشم خواهند پوشید ودراندیشه کارآزادو بحرکت درآوردن چرخهای صنعتی واقتصادی و کشاورزی کشور خواهند افتاد .

شمانیزای مربیان گرامی ودانشمندی که در اقصی نقاط کشور تمام قوای خود رادرراه پرورش فرزندان ایران بکار میبرید، برای آنکه اززحمات خویش نتایجی مثبت بدست آورید، ودربرابر کوشش شبانروزی خود علاوه برقدردانی مردم فرهنگ دوست ایران، که‌الحق ازهیچگونه مساعدتی دریغ

# دزدی بدزد دیگر ظنین شده بود!

دراین عکس خلیل سارق قالیچه‌ها وحسین یکی دیگر ازسارقین‌دیده‌میشوند

ساعت سه‌ونیم‌صبح امروزمامورین کلانتری ۱۲ درخیابان شمیران به شخصی که درکنار دیواری‌ایستاده بود ظنین شده‌بطرف اورفتندشخص مزبور بامشاهده مامورین پابفرار گذاشت ولی‌چند دقیقه‌بعد در ساختمان نیمه‌تمامی دستگیر وبه کلانتری جلب‌شد.

درتحقیقاتیکه ازاین مرد بعمل آمدوی خودرا خلیل زعفرانچی فرزند خلیل معرفی کرده بدستگیری خود اعتراض مینمود ولی آقای ستوان عظیم رعیت افسر نگهبان کلانتری باظهارات اوقانع نشد و بالاخره خلیل اظهارداشت :

دیشب درعمارت نیمه‌تمامی‌خوابیده بودم ،که‌ناگهان شخصی‌بادو تخته قالیچه ومقداری اشیاء دیگر وارد ساختمان شدوچون باومشکوك‌شده بودم درصدد دستگیری وی برآمدم ولی‌این شخص باچاقو مرا تهدید کرده وپس‌از آنکه اموال رابزمین انداخت فرارکرد. مامورین کلانتری باتفاق خلیل بساختمان نیمه تمامی که‌نشانی میداد رفته اموال‌مسروقه رابدست آوردند ودرنتیجه‌تحقیقات بعدی معلوم شد خلیل ازدزدان سابقه داربوده وشخصا اموال رااز منزل آقای قره‌گزلو سرقت‌کرده است. اموال‌مسروقه بصاحبش تحویل گردید وصاحب اموال کتبا ازتیمسار ریاست شهربانی وآقای سرهنك شعری رئیس کلانتری ۱۲تشکر کرد. سارق‌پس از تکمیل پرونده روانه زندان گردید.

ضمنا دیشب مامورین همین کلانتری مردی بنام حسین فرزند حسن راباتهام سرقت لباس‌رانده‌ای دستگیر وبابرونده باداره‌آگاهی فرستادند.

# گلوله به‌پنجه پای راست قربان خورد!

قربان

تیر به‌پنجه پای راستش خورد

ساعت هشت دیشب پاسبان شماره ۱٤۵۹ پاس خیابان دلگشا مشاهده کرد که جمعیت زیادی درگوشه‌ای ازخیابان جمع شده و جوان قوی هیکلی بنام قربان فرزند اسمعیل درحالیکه کارد بزرگی دردست‌دارد مرتبا بطرف شخصی‌بنام صادق‌فرزند حسینعلی حمله میکند ولی‌جمعیت مانع حمله وی میشوند و جوان‌قوی هیکل هم در حالیکه عربده میکشد بایك حمله جمعیت را بعقب‌میراند ودوباره بطرف صادق میرود .

سرانجام پاسبان درجریان‌دخالت کرده بطرف جوان قوی هیکل‌رفت ولی جوان با چاقو ضربه محکمی‌به طرف پاسبان حواله کرد که‌پاسبان خودرا عقب کشید ودر نتیجه‌قسمتی ازلباس وی پاره شد . جوان مزبور پس ازحمله بپاسبان با سرعت پابه فرار گذاشت وپاسبان نیز بدنبال وی افتاد وبالاخره باشلیك چند تیر هوائی که یکی از تیرها به پنجه پای راست وی اصابت کرد ،بود ویرا دستگیر وبکلانتری برد.

# حوادث کوتاه کوتاه

## رادیو فروشی آتش گرفت

ساعت یك‌ونیم صبح امروز مغازه رادیو فروشی آقای فریدون ونیز واقع درخیابان شاهپور آتش‌گرفت این آتش سوزی نیمساعت طول کشید وتوسط مامورین آتش‌نشانی خاموش شد هنوز ازمیزان‌خسارت وعلت آتش سوزی اطلاعی دردست نیست

## موتوسیکلت آدم‌کشت

دیشب موتو سیکلت شماره ۸۷۲ در بخش ۱٤ با مردی بنام سیدعلی ساجدی فرزند سید حسین تصادف کرد. مجروح درنتیجه شدت‌جراحات وارده قبل از شروع معالجه در بیمارستان رازی در گذشت .راننده موتوسیکلت صبح امروز بدادسرا اعزام گردید .

# «مسافری» که عازم خارجه بود دستگیرشد

## این مرد ازپاسبانی خواهش‌کرده بودکه تاکسی‌کشیك‌ویرا بفرودگاه برساند

ساعت سه‌ونیم صبح امروز نمیشود خواهش میکنم کاری‌بکنید سرپاسبان شماره ۲۵۵۲ در میدان فوزیه مشاهده‌کرد جوانی درحالیکه چمدانی دردست دارد وباطراف‌خود نگاه میکند باسرعت بطرف‌خیابان شهناز میرود. سرپاسبان‌بامشاهده حرکات این‌جوان مشکوك شده‌بوی دستور توقف‌داد. عابرنیز با خونسردی جلوآمده قبل ازآنکه بپاسبان فرصت سئوالی بدهدگفت من هم‌اکنون برای مسافرت بخارجه عازم فرودگاه مهر آباد هستم وچون ساعت حرکت هواپیما نزدیك است وفعلا تیزتاکسی‌پیدا نمیشود خواهش میکنم کاری‌بکنید که‌تاکسی کشیك کلانتری مرا بفرودگاه برساند.

**چرا اینطور نگاه‌میکنی ؟!**

این مرد همانطور که سرپاسبان خیره بوی‌نگاه میکرد دست‌درجیب

محمد اسمعیل

**ازفرمیدن بهواپیما ناراحت است!**

خود کرده ومقداری پول بیرون آورده درحالیکه اسکناسها رابه طرف پاسبان دراز میکرد گفت: اینطور که‌بمن نگاه میکنی معلوم است که‌خیال می‌کنی من‌دزدهستم وچون آمدن من‌بکلانتری باعث میشود هواپیما حرکت کندازاینرو خواهش میکنم این‌پول رابگیری و ازبردن من‌بکلانتری صرفنظرکنی سرپاسبان پیشنهاد «مردمسافر» را قبول نکرده اورا بکلانتری ۱٤برد باتحقیقاتی که‌در کلانتری وسیله آقای ستوان یکم کامور بعمل‌آمد معلوم شدکه وی‌محمد اسمعیل فرزند حسن‌نام داردوچمدانی که‌با اوست محتوی مقداری اشیاء گرانقیمت است. محمداسمعیل‌در کلانتری نیزخودرا مسافر معرفی کرده ازمامورین میخواست هرچه زودتر بازجوئی راتمام کنند تاوی به‌هواپیما برسد ولی ناگهان یکی ازمامورین آگاهی ورداطاق شدو بامشاهده این‌مرد ویرا که‌یکی از سارقین سابقه‌دار میباشد شناخته جریان رابافسر نگهبان اطلاع‌داد. محمداسمعیل ناچار اعتراف کرد که‌چمدان ومحتویات آنرا سرقت کرده ومامورین رابخانه‌های‌آقایان سروان سمیعی نژادوشجاع نوری راهنمائی کرد.

اموال مسروقه که‌متعلق باین دونفر بود به‌آنهاتحویل شدوسارقی که‌خودرا مسافر خارجه معرفی میکرد روانه زندان گردید.

# نوه زنی‌را خاله‌اش ربود !

صبح امروز زن سالخورده‌ای با اضطراب راهروهای دادسرا رابقصد رسیدن باطاق دادستان طی کرده و یکسر باطاق آقای کیان‌معاون اول دادسرا رفت .این زن که ضمن تحقیق معلوم شد نامش خدیجه مریخی است ضمن نامه شکوائیه خود مدعی بود که ساعت ۸ صبح امروز نوه خردسال خود را که بیش‌از ۱۱سال نداشت به‌دبستان منوچهری برده وساعتی بعد بانوئی‌بنام نوری که‌خاله طفل است طفل‌را ازجلو مدرسه ربوده وبوسیله تاکسی متواری شده است .

بدستور معاون اول‌دادسرا طی نامه‌ای بکلانتری ۱۲ دستور داده شدکه نسبت باحضار بانو نوری اقدام کرده ویرا بدادسرا بفرستند .

# شیر فروش تصنیف خوان گوش نانوارا

بقیه از صفحه اول

آمدند .

**مدرك جرم !**

خبرنگار ما بادیدن قطعه گوش ذبیح‌اله که آنرا بدست گرفته و در میان راه بمراجعین نشان‌میداد در صدد تحقیق موضوع برآمد و سرانجام معلوم شد که ذبیح‌اله‌کارگر یك دکان نانوائی حوالی مسجد سپهسالار بوده و در نتیجه نزاع با شیر فروشی بنام محمد یك‌گوش خود را از دست داده و بعنوان مدرك جرم قطعه کنده شده را باخود بدادسرا آورده است .

**تصنیف شیر فروش**

وسیدگی باین پرونده در شعبه ٦ بازپرسی شروع شد و بازپرس مربوطه از طرفین تحقیقاتی بعمل آورد. ذبیح‌اله شاکی این پرونده دوباره ملتزاعی که منجر به کنده شدن گوش او شده ببازپرس گفت: محمد شیر فروش خیابان ماست و هر روز صبح زود بساط شیر فروشی خود را در کنار دکان نانوائی ما پهن میکند و بفروش شیر گرم بعابرین مشغول میشود محمد عادت داردکه برای فروش شیر کار های عجیبی بکند مثلا بعضی اوقات تصنیف شیر فروش را باصدای بلند میخواند و گاهی هم عابرین را بخوردن شیر مجانی دعوت میکند و پس از آنکه عابر شیر را خورد و راه افتاد بدنبالش میرود و مطالبه بهای شیر را میکند .

امروز صبح هم محمد بعادت هر روز شروع بخواندن تصنیف شیر فروش کرد و چون کارگران نانوائی ما از صدای او خوششان نمیآید دوستانه از وی خواهش کردند که تصنیف نخواند ولی‌محمد برعکس شروع بفریاد کشیدن کرد و این بار طوری میخواند که صدایش «هفت خیابان آنطرف‌تر میرفت» . بالاخره «نان‌درآر»نانوائی حوصله‌اش سرفت و از پای تنور بیرون آمد و بسراغ محمد رفت تااو را وادار کند که از خواندن دست بردارد براثر همین موضوع بین (نان‌درآر) و محمد نزاعی درگرفت من چون دیدم نانهای تنور در حال سوختن است بکمك همکارم رفتم و او را بسرکارش برگرداندم ولی محمد این بار یقه مرا گرفت و بامن شروع بدعوا کرد تااینکه ناگهان در گوش چپ خود احساس سوزش شدیدی کردم و از فرط درد بیحال شدم چند لحظه بعد که بحال آمدم یك تکه از لاله گوشم را در دهان محمد شیرفروش دیدم !

**نقص زیبائی !**

پس از توضیحاتی که شاکی داد از طرف بازپرس جهت معاینه باداره پزشکی قانونی اعزام شد و پزشك قانونی پس از معاینات لازم بطور موقت ۱۵ روز مدت درمان تعیین کرد و نتیجه را ببازپرس اعلام نمود. پزشك قانونی ضمنا

محمد

**نفهمیدم چطورشد گوش ذبیح‌الله دردهانم رفت!**

باشد .

**بازداشت شد**

بازپرس شعبه ٦ پس از دریافت نظر پزشك قانونی از محمد نیز تحقیقاتی بعمل آورد. محمد شیر فروش در بازپرسی مدعی بود که وی برای فروش کالای خود تبلیغ میکرده و خواندن تصنیف شیر فروش هم جرم نیست و او هنگامی که باهجوم کارگران نانوائی مواجه شده ناچار گردیده از خود دفاع کند ولی حالا خود او نمیداند که چطور گوش ذبیح‌اله بدهان اورفته و کنده شده است .

بازپرس پس از شنیدن‌توضیحات محمد قرار بازداشت او را صادر کرد و شیر فروش «تصنیف‌خوان» را ببازداشتگاه فرستاد. ذبیح‌اله‌نیز در حالی که ناله میکرد «مدرك جرم» را از روی میز بازپرس برداشته از دادسرا خارج شد .

ذبیح‌الله

**ناگهان درگوش‌خوداحساس سوزشی کرد**

اظهار نظر کرد که ممکن است جوان مصدوم دچار نقص زیبائی شده احتیاج بجراحی پلاستیك داشته

# درباره جوانی که خودرا بدار آویخت

بطوری که در شماره قبل‌باطلاع خوانندگان محترم رسید: پریشب مرد جوانی بنام عطا افغانی براثر اختلاف باهمسر خود در منزل‌مسکونی خویش واقع در خیابان اسفندیاری کوچه حجازی باطناب خود کشی کرد .

**مهری احضار شد**

در دنبال این ماجرا چون نحوه خود کشی و علت اختلاف زن و شوهر روشن نبود بانو معصومه ملقب به مهری جودت فرزند اکبر همسر متوفی برای پاره‌ای‌توضیحات بکلانتری احضار شد .

مهری در کلانتری اظهار داشت: از چند سال قبل من بعقد عطا درآمدم و در این مدت در منزل مادر بزرگش که در قم زندگی‌میکرد بودم تااینکه در حدود چهار ماه قبل من و عطا رسما ازدواج کرده بتهران آمدیم .

پس از چند روز رفته رفته بین ما اختلاف بروز کرد. و عطا اغلب مست بمنزل میآمد و من از این جهت بوی اعتراض میکردم. باین نحو نه‌وی از عادت خود دست برمیداشت و نه من ساکت میماندم. و اغلب بایکدیگر دعوا میکردیم بطوری که چندی قبل براثر شکایت من عطا ۱۷ روز زندانی شد. در حدود یك هفته پیش من پس از یك نزاع قهر کرده بمنزل عمه‌اش بنام «کشور» رفتم و دیگر از وی اطلاعی نداشتم تااینکه دیروز کشور بمن اطلاع داد: شوهرت خودکشی کرده است. از طرف آقای ستوان گویا از کشور عمه متوفی و چند نفر از همسایگان تحقیقاتی بعمل آمد و پرونده بدادسرا فرستاده شد .

# آذربایجان چه‌میخواهد

بقیه از صفحه پانزدهم

گفت :درقسمت اول البته درچند سال اخیر فرهنك آذربایجان در راه ترقی وپیشرفت قدمهای بسیار مؤثری برداشته است ومخصوصا بنده درمسافرت اخیری که‌درالتزام رکاب اعلیحضرت همایونی به آذربایجان رفتم ازدبیرستانها و دانشگاه وهنرستانهای صنعتی‌تبریز بازدید کردم وپیشرفت‌های فرهنگی دراین قسمتها کاملا محسوس بود وبعد که‌برای بازدید ازمددشت مغان به‌آنجا رفتم درتوی چادرهای ایلات وعشایر کلاسهای درسی و مدارس ایلاتی را بازدید نمودم و اینها کاملا تازگی‌داشت وازاقدامات محسوس فرهنگی بود، مع‌الوصف بعلت اینکه زبان محلی آذربایجان ترکی است دریك چنین موقعی که اولیای محترم دولت بآذربایجان مسافرت میکنند باید بیش‌از پیش وسائل تحصیل اطفال وسالمندان را فراهم نمایند تااینکه پیشرفت فرهنك بنسل آینده موکول‌نگردد وبا توجه بوضع سیاسی دنیا هرچه زودتر مردم مرز نشین آذربایجان بزبان رسمی مملکت خود آشنا شوند .

از نظر تشکیلات بهداشتی متاسفانه هنوز مثل سایر استانها و مناطق‌مرزنشین پیشرفتهای‌محسوسی دروضع بهداشت ،تاسیسات بهداری آذربایجان پیدا نشده استو بجز تبریز در سایر شهرستانهای آذربایجان وسایل پیش گیری امراض و درمان بیماران موجود نیست با توجه باینکه مردم قصبه و ده‌نشین این منطقه احتیاج به‌پزشك و قابله دارند باید دراین مورداقدام اساسی صورت گیرد .

تشکیلات دادگستری در مراکز استانها و شهرستانها جلوتر نرفته و اغلب‌قصبات و دهات‌فاقد تشکیلات دادگستری میباشد وبعلت تراکم کارها مراکز شهرستانها و حتی استانها قادر به اداره نمودن دستگاه قضائی و جواب دادن‌به مراجعات مردم نیستند، هیئت محترم دولت در این مسافرت تصور میشودباتاسیس دادگاههای سیار بتوانند موجبات رسیدگی به شکایات مردم وپرونده های معوقه را فراهم آورند در اغلب زندانهای استان های سوم و چهارم زندانیان بلاتکلیفی هستند که بعلت عقب افتادگی کارشان ماهها سرگردان و بلاتکلیف در زندان بس میبرند بجاو بموقع است که هیئت‌محترم‌دولت از زندانهابازدیدی بعمل آورده و شخصا بعرایض زندانیان رسیدگی کرده وبا روح شفقت و مهربانی که‌در ایشان ایجاد خواهد شد دستورات لازم جهت رفع این نقائص صادرنمایند.

**وضع شهر تبریز بد است**

آقای موسی ثقه‌الاسلامی نماینده تبریز گفت: نارضایتی عمده‌مردم تبریز ازوضع‌شهر وشهرداری آنجا است، انجمن‌شهر وشهرداری تبریز آنطوریکه بایدوشاید بوضع شهر رسیدگی نمیکنند.

فرهنك آذربایجان درسالهای‌اخیر ترقیات سریعی کرده‌است واین‌جای خوشوقتی است‌وبهداری هم‌تاآنجائی که مقدورش بوده است کارش رضایتبخش است. اماهمانطوریکه گفته شد شهرداری وانجمن شهر بوضع شهر رسیدگی نمیکند . مسئله برق تبریز سالها است‌بغرنج مانده است و «شرکت روشنائی» برق را در دست دارد وچون هنوز مدت امتیازش سپری نشده از کمکهای سازمان‌برنامه‌هم‌نتوانسته‌اند استفاده بکنند. امید است که‌هیئت دولت درمورد این امر اساسی‌اقدامی مبذول دارد.

امر لوله کشی تبریز نیز هنوز ناقص مانده است درقسمتهائی که لوله‌کشی شده مردم بسیار راضی هستند اما درجاهائی‌که لوله‌کشی نشده بواسطه ازبین رفتن‌راه‌آب‌ها مردم سخت در مضیقه هستند.

بانك رهنی درتبریز ازهزارتومان ودوهزار تومان بیشتر نمی‌تواند وام بدهد و این وامها هم حتی کفاف کاهگل‌کردن پشت بام یك خانه‌را نمیدهد امید است دولت باین امر توجهی بکند.

سازمان برنامه نیز بعقیده من در تبریز کاری انجام نداده است

و دلیل آنهم شاید نبودن یك شهردار وانجمن شهر خوب باشدکه نتوانسته‌اند از وامهای سازمان برنامه استفاده بکنند .

در امور راهها نیز راههای تمام کشور خراب است و نگهداری راه های خاکی و شنی با خرج گزافی که‌دارد مقرون بصرفه‌نیست بنا- براین باید برای اسفالته کردن راه‌ها و منجمله راههای آذربایجان فکر اساسی بکنند .

در خصوص وامهای کشاورزی هم چون هنوز اعتباریکه ازمحل پشتوانه در اختیار بانك کشاورزی قرارداده شده تقسیم نشده نمیتوان نظری ابراز کرد اما امید است که در این مورد به تبریز و سایر قسمتهای آذربایجان توجه بیشتری بشود.

از محل ۳۵۰ ملیون وام که دراختیار وزارت صنایع و معادن است نیز وامهای قابل توجهی به آذربایجانیها داده نشده شاید دلیل عمده اینست که خود مردم استقبالی از این امر نکرده اند این بر عهده دولت است که وسائلی فراهم کندکه‌مردم تشویق باین امر بشوند .

**آقای ثقةالاسلامی در خاتمه بیانات خود از اینکه آذربایجان بدو استان تقسیم شده است انتقاد کردو گفت:**

**این کار بعقیده من بسیار بد است اگر روی تقسیمات سابق اینطور کرده‌اند که تقسیمات سابق غلط بوده است واگر روی تقسیم جدید است که آنرا هنوز مجلسین‌تصویب نکرده‌اند ،این امر گذشته از اینکه ضرورتی ندارد باعث خرج تراشی هم میشود.**

# تبریکات

**تیمسار سرلشکر اخوی وزیر محترم کشاورزی**

اتحادیه تولیدکننده و فروشندگان‌گل‌تهران ارتقاء جنابعالی را بدرجه سرلشکری تبریك عرض نموده وموفقیت آن تیمسار محترم را در راه خدمت به شاهنشاه ومیهن عزیز از خداوند خواستار است.

آ- ۱۴۹۱۱ رئیس اتحادیه محمدعلی مستفید

**جناب آقای دکتر هدایتی وزیر محترم دادگستری**

انتصاب آقای وجیه‌اله فاضل سرجوئی راکه ازقضات شریف وپاکدامن دادگستری میباشند بمدیریت کل‌ثبت به‌آنجناب تبریك گفته وازاین حسن انتخاب سپاسگزاریم.

کرج -یحیی‌عباسیان -منوچهر عباسیان -احمداله دوست.

آ-۲۲۵۵۰

**تیمسار معظم سپهبد گیلانشاه**

ارتقاءبدرجه سپهبدی‌راصمیمانه‌تبریك‌عرض مینمایم . سرهنك‌مصطفوی

**تیمسار معظم سپهبد گیلانشاه فرماندهی نیروی هوائی‌شاهنشاهی**

بامسرت بی‌پایان ارتقاء بدرجه سپهبدی رابه‌آن فرمانده محبوب‌تبریك عرض مینمایم امیدوارم همواره در خدمتگذاری به‌شاهنشاه عظیم‌الشان‌و میهن عزیز از توفیق کامل برخوردار باشند .

آ-۱۴۸۶۹ سرهنك‌ستاد محمد هادی‌اسفندیاری

**تیمسار سرتیپ علیمحمد خادمی**

افسران ودرجه داران رکن چهارم ستاد نیروی هوائی ارتقاء بدرجه سرتیپی را صمیمانه تبریك عرض مینمایند . سرهنك ستاداسفندیاری

**تیمسار سرتیپ نور بهشت**

افسران ودرجه‌داران رکن چهارم ستاد نیروی هوائی ارتقاء بدر جه سرتیپی را صمیمانه تبریك عرض مینمایند . سرهنك ستاد اسفندیاری

**تیمسار معظم سپهبد گیلانشاه**

ارتقاء بدرجه سپهبدی‌را صمیمانه تبریك‌عرض مینمایم . سرهنك دیبا

**تیمسار معظم سپهبد گیلانشاه**

ارتقاء بدرجه سپهبدی راصمیمانه تبریك‌عرض مینمایم. سرهنك۲امانی‌پور

**تیمسار معظم سپهبد گیلانشاه**

ارتقاءبدرجه سپهبدی راصمیمانه تبریك‌عرض‌مینمایم. سرهنك۲ناصریان

**تیمسار معظم سپهبد گیلانشاه**

ارتقاء بدرجه‌سپهبدی راصمیمانه تبریك عرض مینمایم سروان‌پیروزفر

آ- ۱۴۸۶۹

**حضور سرکار علیه بانو وقار**

خوشوقتیم که بهترین تبریکات صمیمانه خودرا بمناسبت ترفیع تیمسار سرتیپ وقار تقدیم داریم

آ-۱۴۷۷۵ دکتر شفیعی وبانو

**تبریك به تیمسار سرتیپ نظام‌الدین وقار**

از صمیم‌قلب ترفیع وارتقاء آن تیمسار معظم راتبریك عرض مینمایم وبقاء سلامت ادامه ترقیات ودوام توفیقات آن سرور ارجمند را از خداوند خواستارم . دکتر سید امان‌الله شفیعی

آ-۱۴۷۷۵

**تیمسار عظیم‌الشان ارتشبد هدایت**

ارتقاء حضرت اجل را بدرجه ارتشبدی تبریك عرض نموده بقاء عظمت‌و اقتدار آنحضرت را آرزومندم

آ-۱۴۶۰۹ ستوان یکم‌دکترشاپور ثریا

**سرور معظم تیمسار سرلشگر دکتر نجف‌زاده**

ارتقاء آن استاد عالیقدر را بدرجه سرلشکری تبریك عرض نموده مقامات بالاتری رابرای تیمسار مسئلت دارم دکتر شاپور ثریا

آ-۱۴۶۱۳

**تیمسار سر لشکر ضرغام وزیر گمرکات وانحصارات**

ارتقاء آن‌جناب رابدرجه سر لشکری تبریك‌عرض نموده و سلامتی وموفقیت آن‌تیمسارمعظم رااز خداوند متعال مسئلت دارم .

آ-۱۴۷۸۹ حسین پروین

**تیمسار سرلشکر نصیری فرمانده محترم گارد شاهنشاهی**

ارتقاء درجه آن تیمسار معظم راصمیمانه تبریك عرض وامیدوارم همواره درراه خدمت به‌شاهنشاه ومیهن عزیز موفق و کامیاب‌باشید .

آ-۱۴۷۸۱ بازرس کل‌غله محمد جواد رحیمی‌یزدی

**تیمسار سپهبد عزیزی فرمانده محترم کل ژاندارمری**

انتصاب بمقام جدید وارتقاء درجه را به‌آن تیمسار معظم صمیمانه تبریك عرض نموده وامیدوارم درراه خدمت به‌شاهنشاه ومیهن عزیز موفق‌وهمواره سعادتمند باشید .

آ-۱۴۷۸۱ بازرس کل‌غله محمد جواد رحیمی یزدی

**تیمسار سرتیپ گوهری**

ارتقاء جنابعالی را به درجه سرتیپی تبریك عرض نموده موفقیت شمارا از خداوند خواستارم . آ-۱۴۷۸۵ سرگرد-حسین مجیدیان

**تیمسار معظم سپهبد عزیزی**

ارتقاء آنجناب موجب مسرت و از صمیم قلب تبریك میکوئیم .

آ-۱۴۷۹۳ علی ایزدی - مهندس منصور هرانی

**تیمسار سرتیپ نورالدین فخرانی**

از ارتقاء جنابعالی بدرجه سرتیپی خوشوقت شده و صمیمانه تبریك عرض مینماید . سید محمد هاشمی

آ-۱۴۸۲۵

**تیمسار سرلشگر امیر صادقی ریاست‌اداره دژبانی ارتش**

افسران درجه‌داران وسربازان موتوری دژبان ارتقاء تیمسارسرلشگر امیرصادقی را ازصمیم قلب تبریك عرض نموده موفقیت فرماندهی‌محبوب را ازخداوند مسئلت مینمایند

آ-۱۴۷۳۱ فرمانده موتوری دژبان - سرهنك حافظی

**تیمسار سرتیپ حجت کاشانی معاونت اداره دژبانی ارتش**

افسران درجه داران وسربازان موتوری دژبان ارتقاء تیمسار سرتیپ حجت کاشانی معاونت اداره دژبانی ارتش را تبریك عرض نموده‌موفقیت تیمسار را ازخداوند مسئلت مینمایند

آ-۱۴۷۳۱ فرمانده موتوری دژبان - سرهنك‌حافظی

**تیمسار سر لشکر پرتوی**

ارتقاء جنابعالی را به درجه سر لشکری تبریك عرض نموده‌موفقیت شما رااز خداوند خواستارم . آ-۱۴۷۸۵ سرگرد - حسین‌مجیدیان

**تیمسار سرتیپ احمد عسگری**

ارتقاء جنابعالی را بدرجه سرتیپی تبریك عرض میکنیم

ستوان یکم منصور ازغندی- امیر مسعود ازغندی آ-۱۴۸۱۱

کوکی زاده -فریدون شجاعی -مجید خاوشی -احمد پارسا -محمد علی تندکاران -نصراله کشاورز شیرازی- امین -محمد جواد حکیم الهی - حسین بزرك قاضی میر سعید -شمس‌الله غفور پور -سید حسین سادات حسینی ایوبی -مرتضی ترکمان جهانگیری - ستوان سومی به دومی چمشید اسدی آذربایجانی -شجاع‌الدین ابراهیم زندپانی

# ترفیعات شهربانی

**قسمت اول اسامی افسران شهربانی‌که امسال ترفیع‌گرفته‌اند چاپ شد- اینك اسامی ستوان دومهائی‌که بدرجه ستوان یکمی مفتخر شده‌اند چاپ می‌شود**

**ستوان دوم هائی که ستوان یك شده‌اند**

اسماعیل عابدی - ابراهیم ذاکری- سیروس تیکرانی - نصرت‌اله‌نعمتی- جهانشاه تواضعی - سعید محمدی- یدالله هشایری - حسن فیروزفر - مهدی ایرج کاظمی - منوچهر رفیع کیان - نعمت‌اله مسیحا - زردشت وزیری غفاری - منصور مسگرا - پرویز شایگان - منوچهر عباسیان - افسر طهوری - عبداله بهمن‌یار - ابوالحسن مضطربی - سیف‌اله تبریزی - سید علی‌کاشانی نظری - محمد حسین حجتی - امیر هوشنگ رحمانی - ابوالقاسم ابتهاج شیرازی -منوچهر مسعودی- شمس صولتی - محمد جواد اثنی عشری - مصطفی هدایتی - سید جلال قطمیری - یداله چنگیزی - نادر خان مجیدیه قاسمی -کیخسرو نصرتی - علیرضا اسپهبدی -علی فرخ زادی نژاد - مرزبان جمشیدی- کریم کریمی توامی - ذکراله عظیم رعیت - نادر بنان - امیرهوشنگ کاشفی - جعفر نجات - قدرت‌اله نظری تبریزی - محمد حسن حیدری - سید حسین میر سعیدی -ناصروفا-داود فرهادی‌پور - حمزه دیوسالار مهاجر - مهدی سعید خرازی - علی اکبر شکوهی ملایری - میرزا محمد فاضلی - اردشیر نورائین - ابوالقاسم فناحی- عبدالرضا سمیع‌پور- جهانگیرهاشمی- ناصر منوچهری - سید مصطفی پیك - مسعود محمدی - سیامك سبحان پناه - ایرج قاجار - امیر هوشنگ تشرفی - کریم وزیری - ایرج شهریاری - رحمت نوری -

محمد حسین رحیمی - امیر هوشنك رکنی - نوراله نظر نوری - ناصر رازجو -امیر عشقی پور - کریم‌زند بیگلری - پرویز دهقان یار - حسین سلامی - ولی فهرمانی - امامقلی‌موفق منصور شمس لاریجانی - مسعود شهیدی - محسن بحرینی - منوچهر طاهری اردبیلی - علی دیزائی-مهدی اسدالهی - محمود داوری - منصور زرافشان - محمود زرین بشر-اسدالله فرید-محمدحسن‌آرین -حسین مطیعی احمد طاهری - میر رضا ایزدی‌گیلانی سید قوام میر قوامی - قلی‌بهزادی- محمد تمدنی اول - منوچهر محمد طاهری - شاهپور تقوی - عباس ضرابی - ناصر افراسیابی - سیاوش مدآبادی - ناصر جوانبخت تهرانی - حبیب‌الله اخوان ذاکری - بهمن صالح پور - جمشید شهبازیان - یدالله قاجار - علی اکبر شیبانی -غلامعلی مرندی - عزت‌الله غفاری - عبدالعظیم شفیعی حقشناس - مجتبی قائمی - اسفندیار تاچ‌بخش - فیروز علیزاده منصوری -حمید راستی فرزاد معصوم‌نجفی نژاد -علی عمو زاده - حسن عموزاده -مهدی اخوان -مشاعاله مکی -مصطفی فرهمند -نعمت‌الله تحویلدار -عباسعلی اوشك سرانی- غلامحسین رضوانی -امیر مسعود مسعودی -حمید امامی فرد -اسدالله نجفی -محمد باقر افلاکیان -محمدصالح ولیدی احمد چنگیزی -عبدالرحیم حمیدی- محمود مشایخ -یدالله رحیم خانی -جمشید شنوا -مهدی سلطانی- عبدالله نبوی -کاظم خاتمی -علی‌اصغر هوشمند رجبی -محمود نمازی -شاهپور زرنگار -هدایت الله درخشان - محمد جلالی معتمد -مهدی زمین -مجید

---

سرکار سروان نصرالله امیرچوپانی‌ارتقاء جنابعالی رابدرجه‌سروانی تبریك عرض میکنم.

آ-۲۲۵۳۶ فتح‌اله- نوری

**تیمسار سر تیپ خادمی**

موفقیت حضرتعالی را صمیمانه تبریك عرض سعادت وسلامت وجود عزیز را ازخدای بزرك مسئلت دارم .

آ-۱۴۷۴۹ سرهنك محمد -علائی

**تیمسار سر تیپ ناصر عاصمی**

ارتقاء آن تیمسار مایهٔ مسرت شد بد ین وسیله موفقیت شما را تبریك میگوئیم . سرهنك پورمنصور -امیرمصطفی- نقشبند سرهنك هوائی کرمستانی - سرهنك‌مرتضی‌نقشینه . آ-۱۴۷۲۳

**تیمسار سر لشکر محمدتقی پرتوی**

ترفیع درجه تیمسار را تبریك عرض سعادتمندی وسلامتی تیمسار رااز ایزد متعال مسئلت دارد . آ-۱۴۴۸۹ سرگرد راهنمائی

**تیمسار معظم سرلشکر دکتر نجفزاده**

ارتقاء آن جناب را بدرجه سر لشکری از صمیم قلب تبریك عرض می‌نماید . آ-۱۴۷۹۹ دکتر غلامرضا کامفر

**تیمسار غلامعلی اویسی ریاست محترم ستاد گارد شاهنشاهی**

بایکدنیا شعف و سرور ارتقاء آن جناب را بدرجه سرتیپی از صمیم قلب تبریك گفته موفقیت آن تیمسار معظم را از خداوند متعال خواهانم .

حاج شیخ زین‌العا بدین انصاری - نظام‌الدین انصاری

آ-۱۴۸۱۷

**تیمسار سر تیپ مین باشیان**

ارتقاء درجه آنفرماندهی محبوب را صمیمانه تبریك عرض نموده و موفقیت جنابعالی را در راه خدمت بشاهنشاه معظم ومیهن عزیز ازخداوند متعال خواهانیم.

سروان مظاهری- ستوان یکم انصاف- ستوان یکم‌مطلبی- ستوان‌یکم فیروزی- ستوان شامخ آ-۱۴۸۰۱

**تیمسار سپهبد مهدیقلی علوی مقدم**

بانهایت شعف و مسرت بنمایندگی افسران ارشد و جزء وکارمندان اداره بازرسی کل ارتقاء ریاست محبوب را بدرجه سپهبدی تبریك عرض نموده موفقیت نامه آن تیمسار را در خدمت بشاهنشاه عظیم- الشان و میهن عزیز از خداوند متعال مسئلت دارد .

آ-۱۴۸۲۹ رئیس اداره بازدسی شهربانی کل کشور . یوسف بهرامی

**تیمسار سرتیپ علیمحمد خادمی ریاست ستاد نیروی هوائی**

ارتقاء آن جناب را بدرجه سرتیپی صمیمانه تبریك عرض مینمایم

سروان منوچهر میرفخرائی آ-۱۴۸۰۷

**افسران‌دوره ثریابمقام ریاست‌ستاد بزرك‌ارتشتاران تبریك‌عرض مینمایند**

افسران دوره ثریا ضمن تبریك‌بارتش‌دلیر ایران ارتقاء مقام آرتشبدی ریاست ستاد بزرك‌ارتشتاران راتبریك‌عرض‌نموده‌موفقیت آن‌تیمسارگرام را در راه خدمت بشاهنشاه محبوب- (محمد رضا شاه پهلوی) ومیهن عزیز از خداوند یکتا مسئلت مینمایند

ازطرف افسران‌دوره ثریا- سروان‌دارائی- منصورکشفی آ-۱۴۷۸۳

**تیمسار سرتیپ احمد عسگری**

ارتقاء درجه جنابعالی را بانهایت خوشحالی تبریك میگویم

محمد حسین طبری (جمال‌الدین) آ-۱۴۸۱۱

**تیمسار سرتیپ ناصر امیرانصاری**

ارتقاء درجه جنابعالی را به سرتیپی صمیمانه تبریك میگوید

آ-۱۴۸۳۳ عبداله سیار

**تیمسار معظم سرلشگر دکتر نجف‌زاده سرجراح ومعاونت محترم بهداری ارتش**

پزشکان سرویس جراحی بیمارستان پهلوی (شماره ۱ ارتش) با یکدنیا مسرت بدینوسیله ترفیع آنجناب را صمیمانه تبریك عرض‌مینمایند .

سرگرد دکتر حضرتی - سرگرد دکتر عابدیفی - سروان دکتر ایرانی - سروان دکتر راستین -سروان دکتر کامفر - سروان دکتر صفر - سروان دکتر بانکی آ-۱۴۸۴۹

**تیمسار معظم سپهبد علوی مقدم ریاست شهربانی کل**

پزشك و پزشکیار و کارمندان بهداری دانشکده پلیس ارتقاء بدرجه سپهبدی را به‌آن ریاست‌محبوب تبریك‌عرض مینمایند و سلامتی وجود تیمسار عزیز را ازخداوند تبارك وتعالی خواستاریم

رئیس بهداری دانشکده پلیس - سرهنك نصراله حکمت‌پور آ-۱۴۸۶۱

**تیمسار سپهبد علوی مقدم ریاست محبوب و معظم شهربانی کل‌کشور**

فدوی افتخار دارد ازطرف خود و افسران و کارمندان و درجه‌داران وافراد شهربانی ورامین ارتقاء آن تیمسار معظم را بدرجه سپهبدی ز صمیم قلب تبریك عرض سلامتی و موفقیت آن ریاست محبوب را از خداوند متعال مسئلت مینماید .

شهربانی ورامین سرهنك ۲ رضاقلی ادیب پور آ-۱۴۸۵۷

**تیمسار سرلشگر پرتوی**

اینجانب بنوبه خود ارتقاء آن تیمسار را صمیمانه تبریك عرض مینماید سروان شاهین

آ-۱۴۷۷۷

**تیمسار سرتیپ رضا گوهری**

اینجانب ارتقاء آنریاست را صمیمانه تبریك عرض مینماید

آ-۱۴۷۷۷ مخازن کل - سروان شاهین

**سرکار سروان جبار پاشائی**

ارتقاء آن فرماندهی محبوب را از طرف خود و دانشجویان گروهان دوم دانشکده پلیس صمیمانه تبریك عرض مینمایم

آ-۱۴۷۹۵ دانشجو منوچهر فتحی

**جناب سرهنك دکتر مرادی**

بانهایت مسرت ارتقاء آنجناب را بدرجه سرهنگی تبریك عرض مینمایم کلانتر ۹ سرهنك پرتو

آ-۱۴۸۴۷

**سرکار سرهنك زین‌العابدین شکرائی**

ازطرف خود و کارکنان دائره پرسنلی تیپ فنی نیروی هوائی ارتقاء آنجناب را بدرجه سرهنگی تبریك عرض نموده و موفقیتهای بیشتری آنفرمانده محبوب را ازایزد متعال مسئلت مینماید .

آ-۱۴۶۱۱ شاهپور قدسی


# پارك هتل

ازروز پنجشنبه ۳ر۷ر۳۷ افتتاح سالن زمستانی باارکستر معروف اسپانیولی لوس چیکوس

آ-۱۴۷۵۷ ۱-۳


**تیمسار سپهبد هدایت گیلانشاه**

اینك که‌بفرمان مطاع ملوکانه بدرجه سپهبدی مفتخر شده‌اید تبریکات صمیمانه خودرا بحضورتان تقدیم وموفقیت تیمسار محبوب را درخدمت به‌شاهنشاه ومیهن‌عزیز ازخداوند خواستارم.

آ-۱۴۹۲۵ سرتیپ‌سیامك صدیقی

**سرکار سرهنك حافظی**

ارتقاء فرماندهی محبوب رابدرجه‌سرهنك تمامی تبریك عرض نموده موفقیت سرکار را ازخداوند مسئلت مینمائیم .

آ-۱۴۷۳۱ ستوان ۱ محمدی - گروهبان۱ قنبری

**تیمسار سرتیپ علی بیکدلی**

بهترین تبریکات صمیمانه خودرا بمناسبت ارتقاء درجه آن‌تیمسار عزیز تقدیم میدارد علی‌پناه صلح‌کنان

آ-۱۴۷۲۹

**تیمسار سرتیپ رجبعلی حماسی**

باکمال مسرت ارتقاء درجه استحقاقی آن سرور ارجمند را تبریك عرض مینماید علی‌پناه صلح‌کنان

آ-۱۴۷۲۹

**ترفیع تیمسار سرتیپ حماسی** وتیمسار سرتیپ بیکدلی و تیمسار سرتیپ امیرانصاری را صمیمانه تبریك عرض مینماید .

آ-۱۴۷۶۷ سرهنك سلطانی

**تیمسار سر لشگر پرتوی**

افسران ودرجه داران مخازن کل سر رشته‌داری ارتش ارتقاء درجه آن ریاست را تبریك عرض نموده وموفقیت آن تیمسار را در راه‌خدمت به شاهنشاه ومیهن عزیز از درگاه احدیت مسئلت مینمایند

سرتیپ رضا گوهری آ-۱۴۷۶۳

**تیمسار سرلشگر پرتوی**

ریاست اداره سر رشته داری‌ارتش‌ارتقاء درجه تیمسار را تبریك عرض موفقیت آن جناب را در خدمت به شاهنشاه محبوب از خداوند متعال خواستار است. سرهنك سعید برزگر آ-۱۴۷۶۵

**تیمسار سر تیپ رضا گوهری**

افسران ودرجه داران مخازن کل سررشته داری ارتش وگروهان اجرائیات ارتقاء درجه آن ریاست را تبریك عرض موفقیت جنابعالی را در راه خدمت بشاهنشاه از خداوند بزرك خواستارند

سرهنك سعید برزگر آ-۱۴۷۶۵

**جناب سرهنك کوهکلی**

ارتقاء درجه جنابعالی را صمیمانه تبریك عرض مینماید

سروان عباس- صالحی آ-۱۴۷۶۱

**تیمسار سرلشگر پرتوی**

**ریاست معظم اداره سررشته داری ارتش**

ارتقاء درجه جنابعالی را صمیمانه تبریك عرض مینماید.

سروان عباس صالحی آ-۱۴۷۶۱

**تیمسار سرتیپ رضا گوهری**

ارتقاء درجه جنابعالی را صمیمانه تبریك عرض مینماید

سروان عباس صالحی آ-۱۴۷۶۱

**تیمسار معظم نورالدین میر فخرائی**

بمناسبت ترفیع درجه تبریکات صمیمانه را بحضور مبارك تقدیم و آرزومند ترقیات بیشتری میباشیم

فامیل ایازی آ-۱۴۷۳۵

**تیمسار ارتشبد عبدالله‌هدایت**

ارتقاء جنابعالی راصمیمانه تبریك عرض میکنم آ-۱۴۷۲۵

نعمان زاده پزشکی مدیرنافذ

**تیمسار سرلشکر محمدعلی خزاعی ریاست اداره‌موتوری ارتش**

ارتقاء درجه‌آن تیمسار معظم رابه‌سرلشکری صمیمانه تبریك‌عرض میکنم. آ-۱۴۷۷۹ سرهنك‌حسینعلی‌بهارلو

**تیمسار معظم سپهبد عزیزی**

ارتقاء آنجناب رابدرجه سپهبدی تبریك عرض نموده وسلامتی و موفقیت آن‌تیمسار معظم رااز خداوند متعال مسئلت مینمایم.

آ-۱۴۸۱۹ سرهنك مهندس حسین عبیدی

**تیمسار معظم سرلشگر دکتری**

انتصاب آنجناب رابریاست انجمن ملی‌تربیت‌بدنی تبریك عرض نموده توفیق کامل آن‌تیمسار رادرظل توجهات ملوکانه آرزو دارد.

آ-۱۴۸۱۹ سرهنك مهندس حسین عبیدی

**تیمسار سرتیپ غلامعلی اویسی ریاست محترم ستاد گاردشاهنشاهی**

ارتقاء جنابعالی رابدرجه سرتیپی به‌آن‌تیمسار معظم صمیمانه‌تبریك عرض نموده موفقیت آن‌حضرت رادرخدمت به‌شاهنشاه عظیم‌الشان‌و میهن عزیز ازخداوند متعال خواستارم.

آ-۱۴۸۱۳ کاظم‌قسیمی

**تیمسار معظم سپهبد علوی مقدم‌ریاست شهربانی کل‌کشور**

افسران وکلانتران ورؤسای‌شعب‌وکارمندان اداره آگاهی ارتقاء درجه تیمسار معظم ریاست محبوب راتبریك عرض توفیق کامل آن ریاست معظم‌را درخدمت بشاهنشاه عظیم‌الشان ومیهن‌عزیز ازقادرمتعال مسئلت دارند. رئیس اداره‌آگاهی-سرهنك‌قریب

آ-۱۴۸۴۳

**تیمسار سرتیپ غلامعلی کیهانخدیو**

ارتقاء آن‌جناب رابدرجه سرتیپی که‌حقاشایسته وبرازنده احراز آنمقام بودید ازصمیم قلب‌تبریك عرض نموده وتوفیق بیشتر تیمساررا درخدمت بشاهنشاه عظیم‌الشان ومیهن عزیز ازخداوند متعال مسئلت مینماید. مؤسس شهرجوادیه جنوب غرب‌تهران -جواد فردانش

آ-۱۴۸۳۱

**تیمسار سرتیپ علی‌جاویدان**

ارتقاء بدرجه سرتیپی رابه‌آن‌تیمسار معظم تبریك عرض نموده سلامتی وموفقیت آنجناب رااز درگاه احدیت مسئلت مینمائیم.

آ-۱۴۸۳۹ جمعیت خیریه شانجان

**تیمسار سرتیپ علی‌جاویدان**

بدینوسیله ارتقاء جنابعالی رابدرجه سرتیپی تبریك عرض نموده سلامتی وموفقیت آن‌تیمسار محترم رااز درگاه خداوند متعال‌خواستاریم.

عبدالرسول هجری -محمدنافع -حاج‌محمد ابدی- سلمان مروتی

آ-۱۴۸۳۹

**سرکار ستوان یکم حمید افروز**

ترفیع درجه را بجنابعالی تبریك عرض نیل بدرجات بالاتر راازرومندم

آ-۱۴۷۳۷ جلال ایازی

**تیمسارسرتیپ خادمی‌ریاست ستاد نیروی‌هوائی‌وتیمسار سرتیپ‌نوربهشت**

بدین وسیله تبریکات صمیمانه را بمناسبت ترفیع آنجنابان ازطرف خود وکلیه افسران ودرجه‌داران تیپ حمل‌و نقل تقدیم داشته موفقیت تیمساران‌را درراه خدمت بشاهنشاه ومیهن عزیز مسئلت مینمایم .

آ-۱۴۷۳۳ فرمانده‌تیپ حمل‌ونقل- سرهنك۲ستاد رفعت

اطلاعات

سه‌شنبه نهم ربیع‌الاول۱۳۷۸- بیست‌وسوم سپتامبر۱۹۵۸

سال سی‌وسوم- شماره ۹۷۱۹

## عزیمت والاحضرت شمس بترکیه

بطوریکه دیروز اطلاع‌دادیم والاحضرت شاهدخت شمس پهلوی‌به عوت هلال‌احمر ترکیه برای بازدید مؤسسات خیریه به‌آن کشورعزیمت کردند.

عکس بالا والاحضرت ودختر ایشانرا هنگام سوار شدن بهواپیمای خصوص در فرود گاه مهرآباد نشان میدهد.

## بازگشت هیئت پارلمانی ایران بمسکو

رادیو مسکو خبرداد که هیئت پارلمانی ایران دیروز از آثار تاریخی شهر لنینگراد و از جمله از کاخ بزرگ پطر بازدید کردند و زحماتی که از طرف مسئولین امر برای حفظ و حراست آثار تاریخی و هنری مبذول میشود مورد تحسین اعضای هیئت قرار گرفت شب دوشنبه گذشته اسمونف رئیس کمیته اجرائی شورای شهر لنینگراد بافتخار هیئت پارلمانی ایران ضیافت مجللی ترتیب داد و اسمونف خطاب به مهمانان ایرانی گفت:

اهالی لنینگراد مانند تمام مردم شوروی بمردم ایران و فرهنگ آن احترام میگذارند مابا ایران اختلافی نداریم و از صمیم قلب میخواهیم که روابط فرهنگی بین کشور های ما بیش از پیش بسط و توسعه یابد.

سناتور جم در جواب گفت: ما از زیبائی لنینگراد و آثار آن و از مشاهده اهالی شهر که در دوران جنگ دوم جهانی قهرمانانه از لنینگراد دفاع کردند و نشان دادند که چگونه باید میهن خود را نگه داشت بسیار خرسندیم ایران کشوری است صلح دوست و مایل است در سراسر دنیا صلح برقرار باشد ما همچنین خواستار توسعه روابط فرهنگی بین ایران و همسایه شمالی آن هستیم.

دیروز هیئت پارلمانی ایران از لنینگراد بمسکو مراجعت کرد.

### مقدمات جشن دهمین سال اعلامیه حقوق بشر

بعدازظهر روزشنبه گذشته جلسه هیئت مدیره جمعیت ایرانی رفدار سازمان ملل‌متحد تشکیل شد ونسبت به‌برگزاری جشن سالانه وزملل متحد وتهیه مقدمات جشن دهمین سال اعلامیه حقوق بشرکه وزدهم دسامبر ۱۹۵۸ درسراسر جهان برگزار خواهد شد تصمیمات زم اتخاذ گردید.

### مبادله قراردادهای مرزی وترانزیت ایران وشوروی

امروز خبرنگار ماکسب‌اطلاع کرد که‌قراردادهای مرزی وترانزیت ران وشوروی که‌ازتصویب مجلسین گذشته وفرمان اجرای آن‌نیز شیع گردیده‌است بعداز مراجعت آقای حکمت وزیر امور خارجه تشریفات خاصی درورارت امورخارجه مبادله‌خواهد شد.

همین پنجشنبه آسیای جوان بیدار میکند

یک تقویم سه رنگ عالی دیواری مجانا

ضمیمه آسیای جوان است

آسیای جوان این هفته ۸۰ صفحه میباشد

آسیای جوان ازهمین پنجشنبه (سوم مهر) باروی جلدی نظر بسبک جدید ومطالب تازه واخبار هیجان انگیز، مقالات جالب، عکسهای دیدنی، رپورتاژهای خواندنی، صفحات رنگی همه را مجذوب میکند.

آسیای جوان این پنجشنبه شاهکار مطبوعات است

## وضع هوا

پیش بینی هوای ایران تا ظهر فردا طبق گزارش اداره پیش بینی هوا شناسی مهر آباد بدینقرار است :

هوای سواحل بحر خزر ابری توام با بارندگی ، هوای شهرستانهای شمالغربی ابری توام با رگبار ،هوای سایر نقاط صاف همراه با لکه های ابر خواهد بود .

گرمترین نقاطیکه ایستگاه هوا شناسی دارند در روز گذشته شهر آبادان با حداکثر ۳۹ درجه و سرد ترین نقاط شهر کرد با حداقل ۵درجه سانتیگراد بالای صفر بوده است .

حداکثر درجه حرارت هوای تهران ۳۸ و حداقل آن ۱۴ بوده است .

حداکثر بارندگی از رشت یك میلیمتر گزارش داده شده است .

### ترقی قیمت اسکناس دلار

بازار ارزامروز هم‌راکد بوده وفقط قیمت دلاراسکناس کمی ترقی کرده‌است .نرخ‌ارزهای مختلف تاآخروقت امروز بشرح زیربود.

دلاراسکناس ۸۰ر۵ ریال حواله تلگرافی ۷۸ریال پستی ۷۷ر۵ریال لیره اسکناس ۲۱۷ ریال‌حواله‌تلگرافی ۲۱۷ریال پستی ۲۱۶ریال‌مارك نقد ۱۸ر۵۰ریال حواله ۱۸ر۴۰ریال فرانك فرانسه ۱۸۰ریال فرانك سویس تلگرافی ۱۸ر۳۰ ریال‌پستی ۱۸ر۲۵ریال دینار عراق‌نقد ۲۱۹ ریال لیره‌ترك اسکناس کوچك وحواله ۶ریال اسکناس بزرك ۵ر۵ریال

### نرخ‌های مسکوك تاآخر وقت امروز

بازار مسکوك جریان عادی دارد وباآنکه خرید زیادی میشودقیمتها جزبعضی اقلام که‌کمتر عرضه‌میشود ثابت مانده است نرخ‌مسکوك تا آخر وقت امروز بشرح زیربوده :

پهلوی ۶۷۰ریال نیم‌پهلوی ۳۴۰ریال ربع‌پهلوی ۲۳۵ریال ژرژ ۵۸۰تا ۷۸۰ ریال لیره عثمانی ۴۸۰تا۷۲۵ریال بیست دلاری ۳۱۴۰ریال دلارمکزیکی ۳۷۰۰ریال ۱۵مناتی ۱۲۷۰ریال ده‌مناتی ۱۱۴۰ریال ۵مناتی ۴۳۱ریال شمش طلامثقالی ۴۱۳ریال نقره‌قدیم ۹۹ریال نقره جدید ۲۵ر۲۱ریال.

## بازنشستگان وزارت امورخارجه

امروز خبرنگارما کسب اطلاع کرد که درتعقیب تصمیم دولت‌مبنی بربازنشسته کردن کارمندانیکه بسن ۶۵سالگی رسیده ویا سی سال سابقه خدمت دارند وزارت خارجه نیزدراینمورد اقدام نموده وبیش‌از شصت‌نفر واجدشرایط بازنشستگی‌شده‌اند ولی‌هنوزاحکام بازنشستگی بآنها ابلاغ نشده است .

## سه جهانگرد درمؤسسه اطلاعات

دیروز سه نفر سیاح آلمانی و سویسی بنامهای «والترلوخ» و «ولف‌گان بوربی‌یب» و «امیل اسچپس» که عازم عراق هستند از موسسه اطلاعات بازدید کردند و تشکیلات موسسه مورد توجه آنان قرار گرفت. این جهانگردان سه ماه پیش کشور های خود را بقصد سفر دور دنیا مخصوصا عجایب افریقا ترك کرده‌اند .

## رئیس مستشاران نظامی آمریکا درایران

**ژنرال لیندکوئیست از فرماندهان معروف‌واحدهای چترباز است**

«ویلبربروکر »وزیر نیروهای‌زمینی امریکادیروز اعلام‌کرد که‌سرلشکر «روی لیندکوئیست» بریاست هیئت مستشاران نظامی امریکا درایران منصوب شده است .

ژنرال لیندکوئیست از تاریخ ۲۳مهر ماه‌ریاست هیئت مزبور را به عهده خواهد گرفت .

ژنرال لیندکوئیست که تا چندوقت پیش فرماندهی لشکر ۳پیاده امریکا را بعهده داشت بجانشینی ژنرال چارلزهوی تعیین شده است.

ژنرال هوی دربهار امسال بسمت ریاست هیئت مستشاران امریکائی بایران اعزام شدولی بعلت عارضه بیماری بامریکا منتقل‌گردید .

ژنرال لیندکوئیست درسال ۱۹۳۰ ازدانشگاه نظامی امریکا فارغ‌التحصیل شدو بادرجه ستوان‌یکمی وارد صنف پیاده گردید . بعدا در واحدهای پیاده نظام امریکا چه‌در داخل کشور وچه درهاوائی خدمت کرد ودر تاریخ ۱۹۴۰ وارد آموزشگاه مخصوص چتربازان در فورت بنینك گردید وتاسال ۱۹۴۳درآنجا مشغول کار بود .

ازسال ۱۹۴۳ تاپایان جنك جهانی‌دوم ژنرال لیندکوئیست‌فرماندهی هنك ۵۰۸ چترباز را دراروپا بعهده‌داشت واز سال۱۹۴۸ الی ۱۹۵۰جزء هیئت مستشاران نظامی امریکا دریونان خدمت کرد. درسال ۱۹۵۳ فرماندهی هنك ۱۸۷چتر باز را درکره بعهده گرفت وتاتابستان ۱۹۵۵ درآن کشور خدمت میکرد ودر آن سال بمعاونت فرماندهی سپاه نهم امریکا درخاور دور منصوب شد .

درسال ۱۹۵۶ ژنرال لیندکوئیست بامریکا مراجعت کردو بفرماندهی لشکر ۳پیاده منصوب شد .

فرنگیس برنده جایزه ممتاز یك میلیون ریالی که شرح آن در صفحه اول چاپ شده است .

تغییر تاریخ تشکیل

## کنگره پزشکی‌رامسر

تاریخ افتتاح کنگره پزشکی‌رامسر از روز دوازدهم مهر به ۱۹مهر تغییر یافته است . شروع کار کنگره ازشب نوزدهم خواهد بود ولی افتتاح رسمی جلسات آن در روز ۲۰مهرماه با پیام شاهنشاه انجام میگیرد .

دراین کنگره متجاوز از یکهزار نفر از پزشکان ایرانی و خارجی شرکت خواهند داشت .

### ازتصرف غاصبین بدرآمد

دو دهکده سرکره و نیزك واقع‌در برازجان فارس که‌جزء دهکده های خالصه دولت است و ازطرف‌متنفذین محلی غصب شده بود برحسب تعقیب بنگاه‌خالصه‌وطبق رای‌شورای عالی ثبت دست غاصبان از این دو دهکده که بدولت تعلق دارد کوتاه گردید .

روغن زیتون دانری تلفن ۲۴۹۹۳

آ-۲۲۴۵۰

## دبیرخانه کنگره پزشکی ایران

بدینوسیله باطلاع کلیه آقایان پزشکان میرساند که کنگره‌پزشکی ایران بجای‌روزدوازدهم روزنوزدهم‌مهرماه‌جاری درراسرتشکیل‌وروزبیستم مهرماه افتتاح میشود اشخاصی که‌برای شرکت درکنگره نام‌نویسی نکرده اندباید ازروز شنبه پنجم مهرماه جاری‌جهت دریافت کارت‌ورودی به‌دبیرخانه کنگره پزشکی ایران مراجعه نمایند. آ-۲۲۶۱۴

پارك هتل

ازروز پنجشنبه ۳ر۷ر۳۷ افتتاح سالن زمستانی باارکستر معروف اسپانیولی لوس چیکوس آ-۱۴۷۵۷ ۱-۳

## آگهی‌بانك تهران

شعبه مرکزی بانك تهران که‌درحال حاضر درچهارراه فردوسی مشغول کاراست قریبا به‌ساختمان جدید خود درخیابان فردوسی کوچه برلن انتقال پیدا خواهدکرد.

آ-۲۱۲۹۰ ۲-۱۰ **بانك تهران شعبه مرکزی**

## شرفیابی دانشجویان اعزامی بخارج

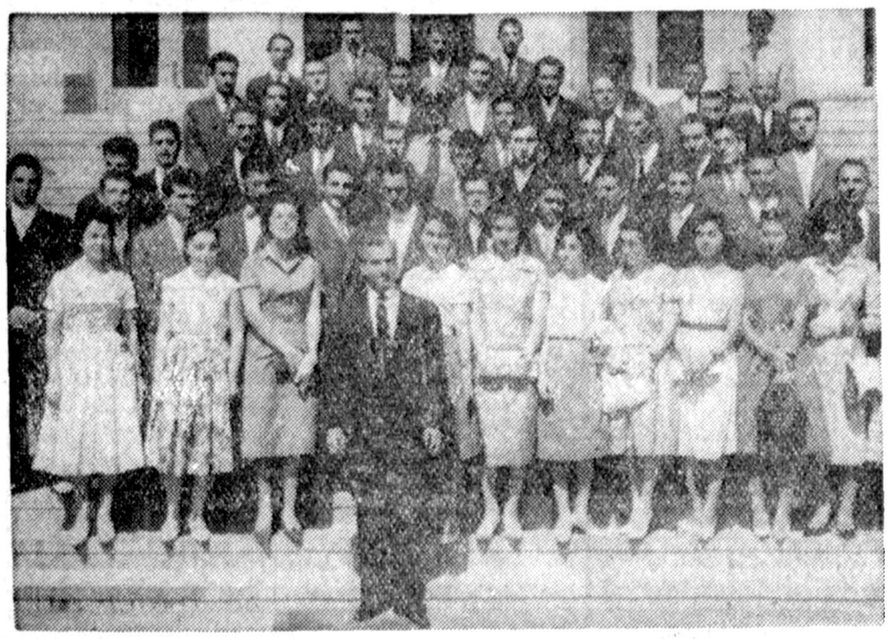

شاهنشاه درمیان دانشجویان اعزامی بخارج

ساعت ۱۲و۱۵ دقیقه امروز ۶۰تن از دانشجویان دانشگاه تهران و شهرستانها و دبیران زبان انگلیسی بحضور شاهنشاه رسیدند . ابتدا آقای دکتر مهران گزارش مربوطه را بعرض رسانید واضافه کرد .که‌امسال ۵۰ تن دانشجو وه دبیرزبان انگلیسی برای تکمیل تحصیلات خود بخارج ا ایران اعزام میگردند .

سپس شاهنشاه‌خطاب به‌دانشجویا فرمودند: مادر مورد فرهنك دارای در هدف‌هستیم‌ازنظر کمیت ناچاریم‌سعی کنیم همه مردم را باسواد کنیم و برای اینکار محتاج بمعلم و مرورزمان هستیم .

ازلحاظ کیفیت نیز بایستی سطح معلومات و فرهنك مردم را بالا ببریم وامیدواریم در آینده به‌این دو هدف برسیم .

فرستادن‌دانشجوبخارج‌محاسن متعدد دارد یکی آنکه آداب اجتماعی را در خارج می آموزند و دیگر آنکه آنچه را نمیدانند کسب کرده‌پس‌از باز- گشت‌بوطن‌بهموطنان خودمی‌آموزند.

شاهنشاه در خاتمه فرمودندامیدوار در این مدت با موفقیت تحصیل‌خود را بپایان رسانید .

# آخرین خبر تا ۴ بعدازظهر

**خارجه**

### آیزنهاوربرای رسیدگی باوضاع چین[illegible]

ردآیلند -یونایتد پرس -بعلت وخامت اوضاع خاور دور ولزوم رسیدگی فوری بمسائل مربوط به وضع چین کمونیست وامریکا ایزنهاور بعد از ظهر امروز از استراحت گاه خود واقع در ردایلند (نیوپورت) به واشنگتن باز- خواهد گشت .

### کنفرانس سران دول باحضور چین‌کمونیست

نیویورك - آسوشیتدپرس - گفته میشود که چین کمونیست در نظر دارد مسئله خاوردور را درکنفرانسی ازسران دول مطرح سازد که خود او هم در آن شرکت داشته باشد .

مقاومت در برابر چنین اقدامی دشوار است . زیرا بنظر خواهدآمد که چین کمونیست با پیشنهاد مزبور در راه صلح گذشتی کرده است .

### آزمایشهای هیدرژنی ۱۵۰ هزار طفل راناقص‌الخلقه کرده است

لندن - رویتر - دانشمندان امریکائی ودکتر لینوس پولینك برنده‌جایزه نوبل امروز اعلام کردند آزمایشهای هیدرژنی تاکنون موجب ناقص‌الخلقه شدن ۱۵۰ هزار طفل در جهان شده است .

یك دانشمند استرالیائی اظهار داشت هیچ دولتی نمیتواند بمردم خود اطمینان بدهد از جنك اتمی زنده بیرون خواهند آمد .

دکتر پولینك ضمنا افزود کشور های جهان سالی ده میلیارد دولار خرج آزمایشهای اتمی می نمایند .

### اگرپیمان بغداد بنفع عراق باشد این‌کشور بعضویت خود ادامه میدهد

اسلامبول -رویتر -سرهنك دوم صاحب‌الغالب اتاشه نظامی عراق در آنکارا دیروز در یك مصاحبه مطبوعاتی اظهارداشت چنانچه‌پیمان بغداد بضرر عراق نباشد، دولت جمهوری عراق در این پیمان باقی خواهد ماند .

وی اضافه کرد دولت عراق اکنون مشغول مطالعه این پیمان است .

**داخله**

### تشکیل اولین جلسه کمیسیون عفو وبخشودگی

امروز اطلاع حاصل شد که اولین جلسه کمیسیون عفو و بخشودگی‌با شرکت نمایندگان دادستانی ارتش و شهربانی کل کشور ودادسرای استان ودادسرای دیوان کیفر و دادسرای تهران در وزارت دادگستری تشکیل شد در این جلسه مقدمات شروع بکار فراهم گردید .

جلسه بعدفرداصبح‌تشکیل‌خواهدشد.دربین زندانیانی که‌تقاضای‌بخشودگی برای آنها شده نام سه نفر از محکومین دیوان کیفر وجود دارد .

## ژنرال شهاب برنامه خودرااعلام کرد

بیروت- آسوشیتدپرس- امروز پس‌از آنکه ژنرال شهاب در برابر پارلمان سوگند یاد کرد ضمن سخنرانی ده دقیقه‌ای خود تعهد کرد برای خروج فوری نیروهای آمریکائی از لبنان اقدام کند .ژنرال شهاب وعده‌کرد که اسلحه تمام رسته ها و گروهها را بدون تبعیض جمع آوری خواهد کردو قول دادکه ۶ مشکل لبنان را حل کند .

مشکلات مزبور چنانکه ژنرال شهاب یادآوری کرد بترتیب زیراست :

۱- امنیت داخلی لبنان
۲- جمع آوری اسلحه
۳- اعاده قدرت صنعتی لبنان
۴- تجدید ساختمان عمارات و مؤسساتی که طی شورش ویران شده است .
۵- برطرف کردن وخامت روابط لبنان و بعضی از کشورهای عربی
۶- تخلیه نیروهای خارجی ازلبنان

شهاب ضمن اظهارات خود گفت که سازمان ملل متحد و اتحادیه عرب ستونهای سیاست لبنان هستند ولی بزرگترین ستون سیاست،وحدت است شهاب افزود که برمردم لبنان باید باشمشیر حکومت کردو لی‌شمشیر عدالت

درحال حاضر رشید کرامی وتقی‌الدین صلح نامزد نخست وزیری هستند که‌هردو ازرهبران شورشیان میباشند .

روشنفکر

عروس مطبوعات ایران

بعد ازظهر فردا دلرباتر از همیشه به‌خیابان می‌آید

روشنفکر

مجله خانواده‌ها

آ-۲۲۵۴۸

انتشار هرشماره ازدورهٔ جدید

اطلاعات هفتگی

برای مردم گوهر شناس یك حادثه مهم مطبوعاتی بشمار میرود

هفتهٔ دیگر

شمارهٔ مهرماه

فروشگاه رویال

اجناس زنانه‌وقسمتی‌ازاجناس‌مردانه‌را بمناسبت آخر فصل با تخفیف کلی حراج می کند

خیابان شاهرضا - بین چهارراه کالج و بهلوی

آ-۲۲۵۷۴ ۱-۳

خانم هولسمنس

متخصص زیبائی مؤسسه گرلن پاریس

فقط ۳روز دیگر درتهران‌خواهند بود ودر نمایندگی گرلن واقع در خیابان لاله زار از بانوان علاقمند ویزیت بعمل خواهند آورد .

واز روز یکشنبه ۶مهرماه طبق برنامه زیر از شهرستانهای‌مختلف بازدید ودر محل نمایندگی‌محصولات گرلن درهرشهرستانی پوست‌صورت بانوان علاقمند را معاینه خواهند نمود .

روز ۶مهر حرکت به تبریز و مراجعت ۸مهر محل بازدید ازبانوان فروشگاه بهنام خیابان پهلوی روز ۹مهر حرکت باصفهان و مراجعت ۱۴ مهر محل بازدید ازبانوان مغازهٔ نورسته خیابان چهارباغ روز۱۴مهر بشیراز ومراجعت ۱۹ مهر محل بازدید ازبانوان علیشاهیان خیابان زند روز ۱۹ مهر حرکت به آبادان ومراجعت ۲۳مهر محل بازدید از بانوان بریم- مغازه ستاره آبی.

بانك‌عمران و تعاون روستائی

برای خدمت درشهرستانها به عده‌ای حسابدار و تحویلدار که بتوانند از عهده خدمات مختلف حسابداری و بانکی و تصدی شعبه برآیند احتیاج دارد .

داوطلبان می‌توانند برای اطلاع ازشرایط استخدام و ثبت نام همه روزه منتهی تاپانزدهم مهرماه۳۷ ازساعت۱۰ الی ۱۲ به کارگزینی بانك عمران خیابان شاهرضا چهارراه کالج مراجعه نمایند .