اطلاعات

۲۴ صفحه

یکشنبه دوم بهمن ماه ۲۵۳۶ـ شماره ۱۵۵۱۹ تکشماره ۱۰ ریال

موشه‌دایان: ما به‌روزهای جنگ بازگشتیم

دریافت عوارض از سیگار و مشروبات الکلی

در انجمن شهر پیشنهاد شد: درصفحه ۲۱

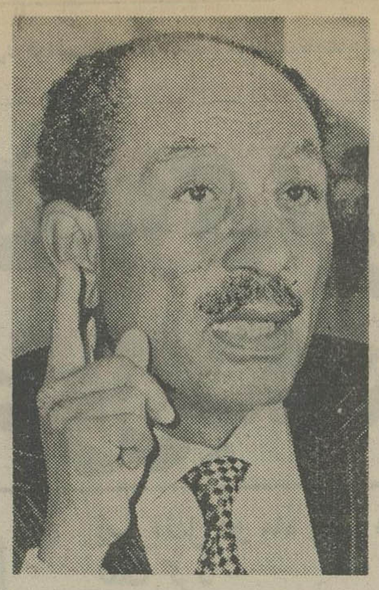

★ سادات گفت مصر می‌جنگدولو تا آخر دنیا طول بکشد

محدودیت زیربنای ساختمان رفع شد

شهرداری به ۱۰ هزار نفر اجازه ساختمان میدهد

مقررات احداث پارکینگ ساختمان ها تغییر میکند

درصفحات۳و ٤

سادات: اسرائیل مرا فریب داد

بگین: هیچ قدرتی نمیتواند خواستهای مصر را به ما تحمیل کند

تظاهرات گسترده زنان در تهران و شهرستانها

گوشه‌ای از تظاهرات زنان در مجمع آموزشی بوعلی

★ هزاران زن درمراکز مختلف بنفع آزادی زن اجتماعاتی برپا کردند

★ صدری کیوان: مردم خوزستان یکدل ویک صدا استعمار را چه سیاه و چه سرخ محکوم کردند

در صفحه ٤ ستون پنجم

سرهنگ انگلیسی در معامله اسلحه با ایران رشوه گرفت

★ سرهنگ راندال به ۳ سال زندان و همکارانش به ۱۲ تا ۱۸ ماه زندان محکوم شدند

منصور مشکین‌پوش‌کاردار سفارت شاهنشاهی ایران‌در لندن طی نامه‌ای که برای روزنامه تایمز ارسال شده نوشته است: تفاهمی‌روشن و واضح میان دولتهای ایران و انگلستان وجود دارد که حکم میکند معاملات مربوط به قراردادهای ذکر شده باید برمبنایی که درآن دودولت طرفهای یکدیگر شناخته‌میشوند، بسته‌شود. مصافا هزینه‌های تجدید تجهیزات ارتش شاهنشاهی ایران باید تا جایی که‌ممکن است در سطح حداقل‌مطلق قرار داشته باشد.

اگر برای دولت متبوع من مسلم شود که «پرداخت هیچ مافوق قراردادی» به طرفهای ثالث صورت‌گرفته است دراین صورت اقدام لازم صورت خواهد گرفت تا این فقرات بطور کامل جبران گردد.

قضیه‌ای‌که کاردارسفارت ایران در لندن آن را در نامه‌اش برای روزنامه‌تایمز عنوان کرده دنباله افشاگری هایی است که اخیراطی‌یکی از محاکماتی که در دادگاه جنائی «اولدبیلی» در لندن جریان داشته است صورت گرفته است.

جزئیات ماجرا

دیپلماتهای ایرانی مقیم لندن با کمک تحقیق‌کنندگان ویژه‌ای که ازتهران‌فرستاده شده‌اند طی هفته‌های اخیر

بقیه درصفحه ٤

شرایط پذیرش بیمار در مرکز طب سوزنی

★ ٥ پزشک چینی به تهران می‌آیند

در صفحه ۳ ستون سوم

بلیت فیلمهای خوب ۸۰ ریال شد

★ دو گروه مامور تشخیص افزایش بهای بلیط شده‌اند

در صفحه ٤ ستون هفتم

سوریه سادات‌را متهم کرد که به دستور آمریکا مذاکرات را قطع کرده است

★ سادات از امریکا خواست همان سلاح هائی‌را که باسرائیل داده دراختیارمصرهم بگذارد

در صفحه ۲

در یکی از روستا های تفت یزد

۱۱ نفر زیر کرسی خفه شدند

در صفحه ٤ ستون چهارم

۱۲ هزار معلم ارتقاء گروه میگیرند

آزمون ارتقاء گروه شغلی معلمان روز ۲۶ اسفند در تهران و شهرستان ها انجام میشود

تاریخ برگزاری آزمون ارتقاء گروه شغلی معلمان کادر ابتدائی و راهنمائی تحصیلی اعلامشد. پیش‌بینی میشود در این آزمون بیش از ۱۲ هزار نفر پذیرفته شوند وارتقاءگروه بگیرند.

آزمون ارتقاء گروه معلمان کادر ابتدائی (رئیس، معاون و آموزگاران‌کلاس های اول تا پنجم ابتدائی)و کادر راهنمائی تحصیلی شامل رئیس، معاون و دبیران رشته های مختلف و راهنمایان تعلیماتی مدارس عادی و استثنائی و مسئولان پرورشی که طبق طرح طبقه بندی معلمان مشمول مقررات‌ارتقاء گروه

بقیه در صفحه ٤

احتمال دست یافتن عراق به سلاحهای اتمی

★روزنامه واشنگتن پست نوشت عراق خواستار اورانیوم قابل تبدیل به‌سلاح اتمی از فرانسه‌شده است.

در صفحه آخر ستون اول

دانشگاه آریامهر از هشتم بهمن بازمیشود

کلیه کلاسهای دانشگاه صنعتی آریامهر در تهران ازروز شنبه هشتم بهمن ماه دایر میشود.

مسئولان دانشگاه صنعتی اریامهر امروز بخبرگزاری پارس اعلام کردند بمنظور اتمام برنامه تحصیلی نیمسال اول از سال اموزشی ۳۷ـ۳۶ کلیه کلاسهای‌این دانشگاه درتهران طبق برنامه‌های عادی بمدت دوهفته از هشتم بهمن ماه‌برقرار خواهد شد و پس از اینمدت امتحانات نیمسال اول از دانشجویان بعمل می‌آید.

پاسخ وزیر بهداری مردم را قانع نکرد

ده‌ها داروخانه در تهران باوزارت بهداری قرارداد ندارند

گزارش صفحه ٥

مخابرات با جنجال در اصفهان باخت

خبرهای ورزشی، آخرین نتایج‌رویداد های جهان‌ورزش وتفسیر ورزشی در صفحه۱۰ چاپ شده است.

به‌یاد تبصره ۳۰ در قانون ۲۹ سال پیش

نوشته های محمد علی سفری ودکتر علی پریور را همراه دیگر مقاله های اطلاعات، نامه های خوانندگان‌و درد دلهای تلفنی مردم، در صفحات ٦ و۷ چاپ شده است.

کشتار بسیار، برای هیچ!

صفحه ۹ امروز اختصاص به مطالب سینمایی دارد. در این صفحه نقدی‌برفیلم «عملیات‌عقاب‌ها» و فهرست فیلم‌هایی که به زودی به معرض نمایش درخواهد آمد، چاپ شده است.

شماره‌های تلفن

شرکت گیبسون

و

شرکت اتوولف ایران

به ۴ تا ۳۷۵۱۶۱

تغییر یافت

دانشگاه صنعتی آریامهر تهران پذیرش دانشجو برای دوره فوق لیسانس علوم کامپیوتر

شرح در صفحه ۲۱

اطلاعیه شرکت کارتن‌سازی پرساپك در مورد حادثه حریق

شرح در صفحه ۲۲

تلویزیون رنگی بلموند یکهفته تحویل میگردد

استقبال شدید و بی‌شائبه شماهموطنان عزیز از برنامه موفق و بزرگ فروش مستقیم از تولید به مصرف و بدلیل افزایش تولید، کارخانجات الکترونیکی بلموند را بر ان داشت تا دوگام‌مثبت‌دیگر نیز بسودعلاقمندان تلویزیون رنگی بلموند بردارد.

۱ـ تقلیل تاریخ تحویل از ٦۰ روزبه یکهفته.

۲ـ گشایش نمایشگاه و فروشگاه شماره ۱ بلموند در خیابان فردوسی مقابل بانك ملی.

واکنون‌شما میتوانید تلویزیون رنگی خود رابادستگاه کنترل از راه دور با۱٦ کانال و۲۳ برنامه و کانال یاب کامپیوتری بقیمت ۹۸۰۰ تومان ۱۸۰۰ تومان پیش قسط و بقیه ماهی ۵۰۰ تومان خریداری نموده و یکهفته بعد در منزل تحویل بگیرید. ومدل فینگرتاچ ساده بقیمت ۸۰۰۰ تومان ۱۰۰۰ تومان پیش قسط و بقیه ماهی ۵۰۰ تومان نیز کماکان فروخته میشود.

واین آرزوی ماست که تمام خانواده های ایرانی یك‌تلویزیون رنگی عالی داشته باشند.

نمایشگاه شماره (۱) بلموند بلوار الیزابت ساختمان سامان شماره ٦۹ تلفن ٦۵۷۹۷۵

نمایشگاه شماره (۲) بلموند خیابان فردوسی مقابل بانك‌ملی‌پاساژامینی‌تلفن۳۱۳۲۵٤

آگهی استخدام

کارمند و کارگر محلی

شرح در صفحه ۱۵

داربست فلزی نصب فوری کرایه و فروش تلفن ۳۵۷٦۱۸ نورهاشمی

PHILIPS

شرکت فیلیپس ایران

سهامی خاص

شماره تلفن های جدید خودرا باطلاع عموم میرساند

۳۷۲۰۸۱

۳۷۲۰۸۲

۳۷۲۰۸۳

۳۷۲۰۸۴

۳۷۲۰۸۵

آگهی ثبت نام

دانشگاه صنعتی آریامهر اصفهان نامنویسی پذیرفته‌شدگان دانشگاه صنعتی آریامهر اصفهان برای نیمسال دوم سال تحصیلی ۳۷ ـ ۲۵۳٦

در صفحه ۱۸

اطلاعیه

بانك فرهنگیان ایران

شعبه نائین بانك فرهنگیان ایران واقع در شهرنائین خیابان کورش بموجب اجازه‌نامه نب۲۰۱۷ مورخ ۱۲ر۹ر۳٦ بانك مرکزی ایران برای انجام کلیه عملیات بانکی آغاز بکار کرده است.

ن م و ن ه

سادات در پارلمان مصر اعلام کرد:

مصر میجنگد، اگر این جنگ تا آخر دنیا طول بکشد

- اسرائیل دو ماه وقت مرا تلف کرد
- مذاکرات پس از بازگشت اسرائیل به مرزهای بین‌المللی خود از سر گرفته خواهد شد
- آمریکا باید همان سلاح هائی را که به اسرائیل تحویل داده است به مصر نیز بفروشد

حتی یک وجب از خاک مصر را به اسرائیل نخواهیم داد

رهبران اسرائیل غرق غرور قدرت شده‌اند

قاهره - یونایتدپرس - انورسادات رئیس جمهوری مصر دیشب در ساعت ۲۱ بوقت تهران در حالی که‌جهانیان با بیصبری تمام در انتظار سخنان مهم او در جلسه فوق - العاده پارلمان مصر بودند سخنان خود را خطاب‌باعضای پارلمان و مردم مصر ایراد کرد .

سادات در آغاز سخن ضمن متهم کردن اسرائیل به اتلاف وقت اخطار کرد : اگر ضرورت ایجاد کندمصرتاپایان جهان با اسرائیل خواهد جنگید و باز هم خواهد جنگید تا زمانی که آخرین وجب سرزمین‌های‌عربی‌از تصرف‌اسرائیل آزاد شود .

سادات باز تاکید کرد بهتر است به جنگ ، ولو اینکه این جنگ تا آخر دنیا طول بکشد انورسادات در قسمتی‌از سخنان خود اسرائیل را متهم کرد که در خلال دو ماه گذشته پیوسته درصدد بهره برداری بسود خویش ازابتکار او بود .

سادات گفت تصمیم چهارشنبه او به قطع مذاکرات از مدارک غیر قابل انکار سرچشمه گرفت که نشان میدهد اسرائیل نه تنها حاضر نیست از موقع بدست آمده بسود صلح خاورمیانه و جهان استفاده کند بلکه در صدد است که از موافقت نامه مصر با لزوم رعایت اصل امنیت‌اسرائیل بهره برداری به عمل آورد .

هنگام ورود سادات به اجلاس فوق‌العاده پارلمان‌مصر نمایندگان و حاضران در جلسه باکف زدن های‌ممتد ازرئیس جمهوری مصر استقبال کردند .

سادات در تشریح علت خروج نمایندگان مصر از مذاکرات صلح بیت‌المقدس اسرائیل را متهم کرد که‌ازابتدای آغاز ابتکار وی در طول دو ملاقاتی که وی (سادات)در بیت‌المقدس و اسمعیلیه بامناهیگین داشت ، نخست‌وزیر اسرائیل پیوسته میکوشد که با توسل جستن به بهانه‌های نظیر مسائل مربوط به امنیت اسرائیل با کوچ نشینان‌یهودی در صحرای سینا مانع موفقیت مذاکرات شود .

سادات در قسمتی از سخنان خود در حالی که لحن تند و خشم آلود از آن به خوبی استنباط میشد پافشاری اسرائیل در حفظ شهرک های یهودی نشین‌در صحرای‌سینا را بشدت محکوم کرد و گفت مصر هرگز اجازه نخواهد دادد حتی یک وجب از خاک سینا شهرک یهودی‌نشین وجود داشته باشد . سادات ایجاد شهرک یهودی نشین‌در سینا را نقض حق حاکمیت مصر دانست .

سادات گفت من در ابتدا فکر کردم آنها (اسرائیلی‌ها) شوخی میکنند که میگویند شهرک ها باید باقی بماندامابا پیشرفت گفتگو ها معلوم شدکه اسرائیل جدامیخواهدشهرک های موجود در سینا را حفظ کند و در آینده نیز بتوسعه این شهرک ها ادامه دهد .

سادات در اثنای سخنرانی خود در حالی که به‌عربی سلیس و ادبی (کلاسیک) سخن‌میگفت‌ناگهان متن سخنرانی را کنار گذاشت و موضع سرسختانه اسرائیل را در شدیداللحن ترین سخنان مورد انتقاد و نکوهش‌قرارداد سادات بار دیگر از اسرائیل خواست سرزمین های اعراب را رها کندو حق‌خودمختاری‌مردم فلسطین را برسمیت‌بشناسد تا بتواند زندگی کند .

رئیس جمهوری مصر در عین حال‌از تلاش های‌امریکا در میانجیگری بین اعراب و اسرائیل ستایش کرد و در عوض شوروی را بشدت مورد انتقادقرار داد .سادات‌گفت تلاش های صلح او در سطح جهانی مورد حمایت‌وپشتیبانی قرار گرفت و تنها یک ابر قدرت(شوروی) که ماهیت‌او برای دنیا شناخته است کوشیدتادر تلاشهای صلح مصرخرابکاری کند . سادات توطئه های شوروی را در راه صلح خاورمیانه «احمقانه» خواند .

سادات در قسمتی از سخنان خود که از شبکه های رادیو تلویزیون مصر پخش میشد برای نخستین بار فاش کرد که در جریان مذاکرات اولیه صلح‌رهبران اسرائیل‌وی به اسرائیل اخطار کرد اگر در حفظ شهرک های یهودی نشین در صحرای سینا پافشاری ورزند ،مصر،بدرنگ‌جنگ با اسرائیل را آغاز خواهد کرد .

سادات در حالی که بشدت خشمگین به نظر میرسید خطاب به نمایندگان مجمع خلق (پارلمان) مصر گفت‌رهبران اسرائیل در طول مذاکرات صلح درصدد فریب دادن‌و نیرنگ زدن به مصر برآمده بودند و یک علت قطع مذاکرات‌همین روحیه نیرنگ و فریب رهبران اسرائیل بود .

سادات گفت وقتی ابتکار صلح او با رفتن به بیت - المقدس آغاز شد رهبران اسرائیل سخنی از حفظ ۲۰شهرک مهاجرنشین در صحرای سینا به میان نیاوردند و تصمیم اسرائیل مبنی بر حفظ شهرک ها فقط ۲ روز قبل از سفر بگین به اسمعیلیه توسط ژنرال وایزمن‌وزیر دفاع اسرائیل که از قاهره دیدن میکرد ، بوی (سادات) ابلاغ شد .

سادات گفت من به وایزمن صریحا گفتم «نه» - حتی اجازه نخواهم داد یک شهرک در صحرای سینا باقی بماند. و حالا وایزمن و دیگر رهبران اسرائیل‌بسخنان من گوش می کنند و بخصوص وایزمن میداند که من به وی چه گفته‌ام .

سادات افزود به وایزمن اخطار کردم از قول مزبه بگین بگوید اگر درباره حفظ شهرک‌هادر صحرای سیناجدی است باید بداند که من یک وجب از خاک خودبا خاک‌بیابر اعراب را به آنها نمی دهم . حتی اگر لازم باشد برای‌آزاد سازی سرزمین های خود تاپایان جهان به‌جنگم .

باپایان گرفتن این جمله که مصر اگر لازم باشد تاپایان جهان خواهد جنگید ، ۳۶۰ نماینده حاضر در پارلمان‌درحالی که جملگی بپاخواسته بودند نسبت به رئیس جمهوری‌مصر بشدت ابراز احساسات کردند .

پرزیدنت انور سادات در عین حال اعلام کرد که درهای مذاکرات همچنان باز خواهد ماند ، بشرط آنکه کوچکترین لطمه‌ای به حاکمیت و تمامیت ارضی هیچ‌یک از کشور های منطقه وارد نشود و اسرائیل قبلا اعلام کند که از همه اراضی اعراب خارج خواهد شد وحقوق ملت فلسطین را برسمیت خواهد شناخت .

رئیس جمهوری مصر گفت بیاری خداوند ما پیروز خواهیم شد و من تنها هنگامی که اسرائیل بمرز های‌بین‌المللی خود بازگردد مذاکره صلح را تجدید میکنم .

سادات گفت به کسانی که احساس مسئولیت نمی‌کنند (دولت اسرائیل) هشدار می دهم اما تهدید نمی کنم چرا که تهدید شیوه ضعفا است و بار دیگر تکرار میکنم کهسرزمین من مقدس است . ابتکار صلح من یک اقدام تاریخی بودکه اکنون در سراسر جهان به عنوان نمونه از آن یاد می‌شود . حقوق ملت‌مامقدس است ماهرگز از حق‌خودمختاری ملت فلسطین چشم نخواهیم پوشید . ما از جنگ ومبارزه نمی هراسیم .

رهبران اسرائیل اکنون بهمان سیاست قبل از اکتبر ۷۳ بازگشته‌اند . من به‌یگین‌تاکید کردم که اسرائیل‌ازتوسعه طلبی و غرور سودی نخواهد برد .

سادات ضمن اشاره به روابط مصر و امریکا گفت‌من برای نخستین بار از ایالات متحده درخواست کرده‌ام سلاح های مشابهی که اکنون اسرائیل در اختیار دارد بما تحویل بدهد .

امریکا شاهد است و خوب میداند رهبران اسرائیل‌در جستجوی صلح نیستند و آنهااینک میگویند احتیاجی‌ندارند که اعراب کشورشان را بپذیرند بشناسند .

این روش بیشرمانه پیامد سیاست دولت‌های امریکائی است که یکی پس از دیگری روی کار آمده‌اندو اسرائیل را بیک زرادخانه واقعی تبدیل کرده‌اند .

اکنون پرزیدنت کارتر با قاطعیت و شرافتمندانه و صادقانه در حل مسئله خاورمیانه تلاش میکند اما اسرائیل از جامطلبی های خود دست برنمیدارد .

دایان: ما به روزهای جنگ بازگشته‌ایم

تل‌آویو - خبرگزاریها- موشه‌دایان وزیر خارجه اسرائیل در نخستین واکنش نسبت به سخنان سادات درحالیکه آثار ناراحتی از وجنات او آشکاربود، گفت خواست‌های سادات «مزخرف» هستند. وی‌افزود به‌احتمال زیاد دیگرمذاکرات صلحی درکار نخواهد بود و اگر سادات حاضر به مصالحه نباشد ، چنین بنظر میرسد که‌همه‌چیز به‌بن‌بست رسیده است و ما به روز های جنگ بازگشته‌ایم .

مانع بزرگ

یک مقام‌بلندپایه امریکایی که همراه سایروس ونس وزیر خارجه امریکا سفر می‌کند در واکنش خود نسبت به نطق سادات گفت مذاکرات هنوز نمرده است اما بدیهی است که در جاده صلح یک مانع بزرگ پیدا شده است .

جلب حمایت

در آمان ، دولت ملک حسین پادشاه اردن ضمن صدور بیانیه‌ای از کلیه‌ملت های صلح‌دوست جهان خواست از موضع سادات در قبال‌صلح پشتیبانی کنند و اقدامات رهبر مصر را مورد حمایت بیدریغ قرار دهند.

دربیانیه گفته شده است حمایت از تلاشهای صلح سادات آنهم در زمانی که اسرائیل دچار آزمندی در بلعیدن سرزمین‌های عربی شده و به دسیسه و فریب دست زده است ، ضرورت تمام دارد .

جیمی‌کارتر رئیس‌جمهوری امریکا گفت شکست مذاکرات صلح وضع وخیمی بوجود خواهد آورد . کارتر در عین‌حال پیش‌بینی کرد که مذاکرات وزرای دفاع و جنگ اسرائیل و مصر که‌به جزئیات خروج اسرائیل از صحرای سینا رسیدگی‌میکند بزودی ازسر گرفته شود.

سادات در آستانه توافق مصر و اسرائیل مذاکرات را برهم زد

بگین:

هیچ‌قدرتی نمیتواند خواستهای مصررا به اسرائیل تحمیل کند

پاریس- خبرگزاری فرانسه- مناهم بگین‌نخست وزیراسرائیل دولت مصر رامتهم کرد که‌دچار توهم خود ساخته یا نوعی رویای باطل درباره مقاصد و مشی اسرائیل شده است.

بگین ضمن‌مصاحبه‌اش میگوید: برای من درک آنچه که اتفاق افتاده است غیر ممکن است. ما (مصر و اسرائیل) در مذاکرات خود به‌نقطه‌ای رسیده بودیم که دیگر داشتیم اولین توافقها وحتی نخستین قرارداد دو کشور رالمس میکردیم، ولی درست در همین وقت ناگهان از قاهره برای وزیر خارجه و اعضای هیئت نمایندگی مصر دستور رسید که مذاکرات را متوقف کنند و به کشورشان‌باز گردند

نخست وزیر اسرائیل در مصاحبه‌اش اعلامیه‌ای را که‌در قاهره انتشار یافت و بدنبال آن به‌وزیر خارجه مصردستور قطع مذاکرات داده شد اعلامیه‌ای بسیار مبهم و دوپهلو خواند و سپس گفت:

گویا در قاهره اینطور خیال میکردند که اسرائیل واقعاهر متنی را که مصر بعنوان‌مبنای توافق‌های دو کشور پیشنهاد کند خواهد پذیرفت وزیر با قبول هر پیشنهادی در باره خروج اسرائیلی‌ها از صحرای سینا، نوار غزه و یا غرب رودادن خواهد رفت. بگین‌در اینجا اضافه کرد که رهبران مصر ظاهرا پیش خود تصور کرده بودند که اسرائیل قبول خواهد کرد که بقول آنها (رهبران مصر و سایر اعراب) یک کشور باصطلاح مستقل فلسطینی در غرب رود اردن و نوار غزه بوجود آید. بگین پس از آنکه این قبیل تصورات رابوچ‌وواهی خواند،یادآوری کرد حدود ۲ ماه ونیم پیش هنگامیکه انور سادات‌به‌اسرائیل سفرکرد ، وی (بگین) به‌سادات صریحا گوشزد کرد که‌اسرائیل حاضر نخواهد شد اجازه دهد که بیت‌المقدس بار دیگر به‌دو قسمت تجزیه شود و علاوه‌بر این تاکید کرد که اسرائیل‌دیگر هرگز به مرزهای قبل از جنگ ژوئن ۱۹۶۷ خاورمیانه بازنخواهد گشت. بگین سپس افزود که وقتی وی این نکات مهم را در نوامبر گذشته با سادات در میان گذاشت رئیس جمهور مصر اعتراضی ازخود نشان نداد.

نخست وزیر اسرائیل بعداز اظهار تاسف کردن از این‌بابت که نمیتواند جزئیات سخنانی را که در جریان سفر سادات به اسرائیل از زبان رئیس جمهوری مصر درباره این‌نکات شنیده است تکرار کند گفت که به اعتقادوی سادات برای‌خود نوعی توهمات واهی بوجود آورده و لازم است که خودش براین توهمات و خیال‌های واهی غلبه کند.

بگین آنگاه رئیس جمهوری مصر را بیشتر مورد ملامت قرار داد و او را متهم کردکه بارفتار خود، وبابرهم زدن مذاکرات مصر و اسرائیل می‌خواهد بار دیگر اوضاع را متشنج کند و محیطی بوجود آورد که در آن اعمال فشار هایی از طرف آمریکا و افکار عمومی کشورهای اروپای‌غربی براسرائیل بهمان‌گونه که خود وی تصور می‌کند و انتظاردارد جامه عمل بپوشد.

بگین سپس تاکید کرده‌است که هیچ قدرتی در دنیا وجود ندارد که بتواند اسرائیل رازیر فشار بگذارد و به عقیده وی بهتر است که رئیس جمهوری مصر نیز این حقیقت رابداند.

در دفاع از استقرار کلنی های یهودی‌نشین در صحرای سینا و غرب رودادن،نخست وزیر اسرائیل گفت که وجود این کلنی‌ها در این اراضی پدیده‌ای طبیعی‌است و هنگامیکه یک پدیده «طبیعی» باشد دیگر نیازی نیست که در باره‌اش توضیح داده شود.

مناهم‌بگین‌در سراسرمصاحبه‌اش برای اراضی اشغال شده‌اعراب غالبا اسامی یهودی و اسرائیلی بکار برده است.

ونس در سفر

ونس در شش روز اخیردست به یک سفر برق آسابه‌اسرائیل مصر، ترکیه و یونان زد.در اسرائیل شاهد قطع مذاکرات مصر و اسرائیل بود، درقاهره نتوانست سادات را باردیگر بدون‌قید و شرط به مذاکرات صلح بکشاند، در انکارا به نخست وزیر ترکیه قول داد که خواهد کوشید تاامریکا سلاحهای مورد نیاز ترکیه‌را تامین و ضمنا برای حل مسالمت آمیز مسئله قبرس از اجویب قول گرفت در آن هنوز مذاکرات او ادامه‌دارد. وی از رهبران یونان‌خواسته است که نظرات خود را با نظرات ترکیه در زمینه حل مسئله قبرس و فلات قاره دریای اژه نزدیک کنند . باید دانست‌که‌ونس یکی از اگاهان مسئله قبرس است و قبلاتیز دراین زمینه فعالیتهائی بعمل آورده است . عکس وی را دراین سفر نشان میدهد.

عکس رادیوئی یونایتدپرس

مذاکرات ونس با کارامانلیس

آتن، آسوشیتدپرس - کنستانتین کارامانلیس، نخست وزیر یونان، دیروز در دیدار خود به سایروس‌ونس، وزیر امور خارجه امریکا بوی گفت که بازگشت کامل میار یونان به بخش نظامی ناتو ، ارتباط مستقیم باحل مساله قبرس و رفع اختلافات ترکیه و یونان دراین مساله دارد.

او ، همچنین اخطار کردکه حل مساله قبرس ممکن نیست مگر آن که پیشنهادهای بولنت اجویت، نخست وزیر ترکیه در این زمینه بصورت صلح‌آمیزی برفع بن‌بست کمک کند.

نخست وزیر یونان که پس از دو ساعت ونیم گفت وگو با سایروس‌ونس با خبرنگاران سخن میگفت، اضافه کرد : وزیر امور خارجه امریکا پیشنهادهای خاصی از ترکیه برای ما نیاورده است اما از مذاکرات خود با رهبران‌ترکیه احساس رضایت دارد.»

چند ساعتی پیش از ورود سایروس ونس به اتن‌انفجار چند بمب، کتابخانه آمریکا و دفتر شرکت هواپیمائی امریکا در سالونیکارا ویران کردولی بکسی صدمه‌ئی نرسید.

پیش از ورود سایروس ونس به‌آتن، سفارت امریکادر این شهر وخیابانهای اطراف انرا صدها پلیس زیر نظرگرفته بودند.

کارامانلیس ، بخبرنگاران گفت: «از آن چه من از وزیر امور خارجه امریکا شنیدم نمیتوانم وضع آینده را پیش‌بینی کنم. اگر پیشنهادهای‌ترکیه در باره مسایل ارضی وقانون اساسی قبرس قابل قبول‌باشد، این امر ممکن است رامحل عادلانه‌ئی را برای قبرس تامین کند و آنگاه است که یونان پاسخ مساعدی بجنین پیشنهادهائی خواهد داد .» سایروس‌ونس، نیز بخبرنگاران گفت که مذاکرات او با کارامانلیس، مفید و آگاه‌کننده بوده. واضافه کرد : «مادرباره موضوعهای مربوط به ترکیه- یونان تبادل نظر کردیم» ما علاقه داریم که اختلافات این دو کشور بطریقی که مورد رضایت دو طرف باشد ، حل شود.

انتظار میرود که سایروس- ونس، امروز بواشنگتن باز گردد.

خشم محافل اسرائیلی از نطق سادات

بیت‌المقدس - خبرگزاری فرانسه- سخنرانی شدید - اللحن انور سادات در جلسه فوق‌العاده پارلمان مصربسبب انتقاد های سختی که در آن علیه سیاست دولت اسرائیل وجود داردر محافل‌سیاسی این کشور با نوعی خشم و حالت تحریک‌عصبی‌محسوس روبرو شده است. با وجود این منابع رسمی اسرائیل از این بابت که سادات در نطق خود آمادگی مصر را برای دنبال کردن مذاکراتش با اسرائیل‌مورد تاکید قرار داده است ابراز رضایت کرده‌اند تاکنون‌هیچ‌نوع اعلامیه‌رسمی که بیان کننده نظر نهایی رهبران اسرائیل در باره‌نطق سادات باشد منتشر نشده است .

در محافل سیاسی تل‌آویو ، دیشب گفته شد که دولت مناهم‌بگین باحتمال زیادبرای دادن جواب قطعی به‌سخنان بسیار ملامت‌آمیز رئیس جمهوری‌مصرترجیح خواهد دادکه‌قبلادراین باره‌درجلسه هفتگی کابینه اسرائیل که امروز (یکشنبه) تشکیل می شود بحث کند .

ارگان‌حزب حاکم‌سوریه: سادات به دستورامریکا مذاکرات را قطع کرد

دمشق- خبرگزاری فرانسه - روزنامه رسمی «الثوره»چاپ سوریه ، نوشت : « سادات به دستور آمریکا مذاکرات با اسرائیل را متوقف کرد، زیرا فقط در این صورت است که آمریکا می‌تواندبا میانجیگری های بعدی ، خود را حامی‌صلح در خاورمیانه نشان بدهد ، و بگین به اسمعیلیه توسط ژنرال وایزمن‌وزیر دفاع اسرائیل که از قاهره دیدن میکرد ، بوی (سادات) ابلاغ شد .

سادات گفت من به وایزمن صریحا گفتم «نه» - حتی اجازه نخواهم داد یک شهرک در صحرای سینا باقی بماند. و حالا وایزمن و دیگر رهبران اسرائیل‌بسخنان من گوش می کنند و بخصوص وایزمن میداند که من به وی چه گفته‌ام .

سادات افزود به وایزمن اخطار کردم از قول مزبه بگین بگوید اگر درباره حفظ شهرک‌هادر صحرای سیناجدی است باید بداند که من یک وجب از خاک خودبا خاک‌بیابر اعراب را به آنها نمی دهم . حتی اگر لازم باشد برای‌آزاد سازی سرزمین های خود تاپایان جهان به‌جنگم .

باپایان گرفتن این جمله که مصر اگر لازم باشد تاپایان جهان خواهد جنگید ، ۳۶۰ نماینده حاضر در پارلمان‌درحالی که جملگی بپاخواسته بودند نسبت به رئیس جمهوری‌مصر بشدت ابراز احساسات کردند .

پرزیدنت انور سادات در عین حال اعلام کرد که درهای مذاکرات همچنان باز خواهد ماند ، بشرط آنکه کوچکترین لطمه‌ای به حاکمیت و تمامیت ارضی هیچ‌یک از کشور های منطقه وارد نشود و اسرائیل قبلا اعلام کند که از همه اراضی اعراب خارج خواهد شد وحقوق ملت فلسطین را برسمیت خواهد شناخت .

رئیس جمهوری مصر گفت بیاری خداوند ما پیروز خواهیم شد و من تنها هنگامی که اسرائیل بمرز های‌بین‌المللی خود بازگردد مذاکره صلح را تجدید میکنم .

سادات گفت به کسانی که احساس مسئولیت نمی‌کنند (دولت اسرائیل) هشدار می دهم اما تهدید نمی کنم چرا که تهدید شیوه ضعفا است و بار دیگر تکرار میکنم که‌سرزمین من مقدس است . ابتکار صلح من یک اقدام تاریخی بودکه اکنون در سراسر جهان به عنوان نمونه از آن یاد می‌شود . حقوق ملت‌مامقدس است ماهرگز از حق‌خودمختاری ملت فلسطین چشم نخواهیم پوشید . ما از جنگ ومبارزه نمی هراسیم .

رهبران اسرائیل اکنون بهمان سیاست قبل از اکتبر ۷۳ بازگشته‌اند . من به‌یگین‌تاکید کردم که اسرائیل‌ازتوسعه طلبی و غرور سودی نخواهد برد .

سادات ضمن اشاره به روابط مصر و امریکا گفت‌من برای نخستین بار از ایالات متحده درخواست کرده‌ام سلاح های مشابهی که اکنون اسرائیل در اختیار دارد بما تحویل بدهد .

امریکا شاهد است و خوب میداند رهبران اسرائیل‌در جستجوی صلح نیستند و آنهااینک میگویند احتیاجی‌ندارند که اعراب کشورشان را بپذیرند بشناسند .

این روش بیشرمانه پیامد سیاست دولت‌های امریکائی است که یکی پس از دیگری روی کار آمده‌اندو اسرائیل را بیک زرادخانه واقعی تبدیل کرده‌اند .

اکنون پرزیدنت کارتر با قاطعیت و شرافتمندانه و صادقانه در حل مسئله خاورمیانه تلاش میکند اما اسرائیل از جامطلبی های خود دست برنمیدارد .

معاون وزارت خارجه امریکا وارد اسرائیل شد

تل‌آویو ، رویتر - آلفرد آترتون ، معاون وزارت امور خارجه آمریکا دیروزاز قاهره به اسرائیل‌واردشد تارهبران اسرائیل رادرجریان گفتگو- های سایروس ونس وزیرامور خارجه آمریکا با انورسادات رئیس‌جمهوری مصر قرار دهد.

آترتون ،خبرنگاران گفت: «سایروس ونس از من‌خواسته است به اسرائیل بیایم و با بگین ودایان دیداری داشته باشم». او گفت که در این دیدار در باره گفتگوهای بین سایروس‌ونس و پرزیدنت سادات که‌درپی قطع‌مذاکرات صلح خاورمیانه بین اسرائیل و مصر روی داد ، برهبران اسرائیل گزارشی خواهدداد.

منع فعالیت های سیاسی افراد نابا در پاکستان

مقامات حکومت نظامی‌پنجاب پاکستان پیشنهاد کردند که‌باید از فعالیت سیاستمداران فاسد آن کشور جلوگیری شود ، مقامات نظامی پاکستان گفتند که هدف مان از بیان این مطلب پاکسکردن صحنه‌سیاست از فساد است . گفته میشود تاکنون یکصد و پنجاه مورد برای سلب صلاحیت سیاسی‌به فرمانداری کل‌پاکستان پیشنهاد شده است .

قرار است کمیته‌ای بوسیله حکومت نظامی پاکستان‌تشکیل شود . این کمیته آئین نامه موبوط به‌سلب صلاحیت‌فعالیت های سیاسی افرادی که نابا تشخیص داده شوند برای‌مدت هفت سال تدوین‌خواهد کرد.

ورود عرفات به ریاض

● جده ، رویتر - بنا به گزارش رادیوی ریاض ،یاسر عرفات رهبر سازمان آزادی بخش فلسطین ، دیروز با هواپیما وارد ریاض شد تا با رهبران عربستان سعودی در باره آخرین تحولات اوضاع خاورمیانه مذاکره کند .

رادیوی ریاض جزئیات این سفر ناگهانی را فاش نکرد.

سقوط یك هواپیمای آمریکائی در ترکیه

سینوپ ، یونایتدپرس- یک سخنگوی دولت ترکیه گفت همه سرنشینان یک هواپیمای حمل‌ونقل نظامی امریکا که در نزدیکی کرانه دریای‌سیاه سقوط کردکشته شده‌اند لاشه این هواپیما را یک هلی‌کوپتر نیروی هوائی ترکیه در بلندی‌های پوشیده از برف مشرف به است.

شهر سینوپ پیدا کرد.

این هواپیما از استانبول عازم پایگاه نظامی سینوپ مقر یک واحد اطلاعاتی امریکا در ترکیه بود.

پایگاه سینوپ یکی از۲۶ پایگاه نظامی امریکا درترکیه است که حکومت ترکیه فعالیت آنها را تعطیل کرده

کمك نظامی آمریکا به ترکیه ادامه خواهد یافت

آنکارا، یونایتدپرس- بولنت اجویت، نخست وزیر ترکیه سایروس ونس ،وزیر امور خارجه امریکا دیروز موافقت کردند که مذاکرات مربوط بتدوین موافقت نامه تازمئی در زمینه بازگشائی‌پایگاه های نظامی امریکا در ترکیه از سرگرفته شود.

امریکا براساس موافقت نامه چهارساله‌ئی که دو سال پیش امضا شد تعهد کرد که یک میلیارد دلار کمک نظامی‌بترکیه بدهد، اما کنگره امریکا این موافقت‌نامه را تائید نکرد و حکومت‌ترکیه پایگاههای‌نظامی امریکا را درترکیه تعطیل کرد.

اجویت، پس از دیدارش با سایروس ونس، بخبرنگاران گفت: «مذاکرات امریکا- ترکیه در مورد بازگشائی پایگاههای نظامی امریکا در ترکیه با سیاست حکومت های دوکشور برای بهبود مناسبات ترکیه - امریکا که مدتی است تیره و کدر شده، ارتباط دارد.»

اظهار نظر «تاس» درباره نطق سادات

مسکو - خبرگزاری‌فرانسه - «تاس» خبرگزاری رسمی شوروی اظهارات‌انورسادات را در پارلمان مصر دایر براینکه وی در مذاکرات صلح مصرو اسرائیل خواستار یك راه‌حل کامل و فراگیر برای مسائل خاورمیانه شده و تخلیه‌اراضی اشغال شده اردن و سوریه‌را قبل از تخلیه صحرای سیناو نوار غزه تقاضا کرده است عوامفریبانه نامید .

تاس در گزارش کوتاهی‌آن قسمت از سخنان سادات در پارلمان مصررا که به‌سرنوشت اراضی اشغال شده اعراب مربوط میشود نقل کرده و گفته است‌رئیس جمهوری‌مصر در این سخنرانی اظهار داشت که وی‌درمذاکرات دوجانبه‌اش با دولت مناهم بگین تاکید کرده است که‌باید ابتداساحل غربی‌رود اردن‌و ارتفاعات‌جولان بوسیله اسرائیلی ها تخلیه شود و تنها بعد از آن‌صحرای سینا که به مصر تعلق دارد از طرف اسرائیلی ها تخلیه گردد .

تاس بعد از آنکه رئیس جمهوری مصر را بخاطر عنوان کردن‌چنین‌ادعایی به‌عوامفریبی متهم کرد ، بدون اظهار نظر قسمت دیگری از سخنان‌رئیس جمهوری مصر را نقل کرده است که در آن سادات می‌گوید : از آمریکا خواسته است . همان نوع سلاحهای مدرنی راکه تاکنون‌به‌اسرائیل تحویل داده است در اختیار مصر نیز قرار دهد .

خبرگزار رسمی شوروی با اینحال هنگامیکه از شکست مذاکرات مصرو اسرائیل و فراخوانده شدن وزیر خارجه مصر از بیت‌المقدس به قاهره سخن بمیان می‌آورد - گناه به‌بن رسیدن مذاکرات‌رامتوجه اسرائیل دانسته است .

تاس در این قسمت از گزارش خود گفته است که شکست مذاکرات مصر و اسرائیل‌در بیت‌المقدس زائیده دشواریهای مسئله فلسطین نبوده بلکه دلیل آن امتناع سماجت آمیز اسرائیل از قبول تخلیه اراضی اشغال‌شده کشور های عربی‌وحتی صحرای سینا بوده است.

تلفات برف وسرمادر امریکا به ۸۲ تن رسید

نیویورک، رویتر- هنوزهم، هزاران‌خانواده ،براثرریزش برفشدید و یخبندان‌شدیدی که ۵ منطقه‌ی شمال شرقی امریکا را دربرگرفته، خانه- نشین هستند. خیابان های منهاتان که بطور عادی براثر ازدحام جمعیت و اتومبیل همیشه شلوغ بود، تقریبا خالی شده‌اند

بسیاری از قطارها از حرکت بازمانده‌اند. گاز دملی برای پاککردن برف بکمک ۲۸۰۰مامور شهرداری به برفروبی خیابان ها پرداخته است .

بنابرگزارش پلیس نیویورک، تعداد کشتگان ناشی‌از توفان و کولاک در نیویورک بالغ بر۱۵ تن شده که بیشتر آنها براثر حمله قلبی‌درگذشته‌اند. کاروانی از آمبولانس ها ، بولدوزرها، و کامیون‌ها به سرنشینی گارد ملی ، در تمام نیویورک سرگرم برف روبی است .

در لانگ ایلند، پلیس‌ازماشین های برف روب برای رساندن زنان آبستن به بیمارستان استفاده می کند . هزاران راننده،دراتومبیل‌های‌پوشیده از برف خود بدام افتاده‌اند، وسربازان گارد ملی برای‌آن که‌ازمرگ‌آنها جلوگیری‌کنند، اتومبیل های پوشیده از برف را با کامیونهای مجهز به پارکینگ های سرپوشیده می برند .

درمنطقه‌ئی وسیع ازتگزاس تا نیو انگلند که یک هفته است برف‌وکولاک‌ویخبندان زندگی شهرها و روستاها را مختل کرده، و ارتفاع برف در ۲۴ ساعته اخیر بحدود ۵۵سانتی‌متر رسیده،دست‌کم ۶۷ تن کشته شده‌اند ، و فرودگاه های بزرگ بسته و جاده‌ها مسدود شده‌اند.

روزنامه نگار مشهور ایتالیائی پس از ۷۰ سال نوشتن سکته کرد

تورینو - آسوشیتدپرس- جیولیو بندتی ۸۷ ساله‌روزنامه نگار مشهورایتالیائی سکته‌قلبی کرد و درگذشت .

وی در دوران جنگ اول جهانی خبرنگار نظامی بود و پس از اینکه آتش جنگ دوم روشن شد فورا سردبیری را کنار گذارد و دوباره‌بعنوان خبرنگار نظامی به جبهه‌رفت. مردم به گزارش های او از جبهه ، بیشتر از اعلامیه های رسمی اعتقاد داشتند .

او در عین حال یک مورخ حرفه‌ای هم بود و تاآخرین روز زندگی از نوشتن باز نایستاد .

بندتی ۷۰ سال قلمزد .

بنیاد تعاون اسلامی سرپرستی ایتام

سرپرست : دکتر سید عبدالرضا حجازی واعظ

ازاعضاء محترم بنیاد و خیراندیشان تقاضا میگردد کمک های خودرا بشماره حساب جدید واریز فرمایند .

بانک ملی - شعبه شوش - حساب ۲۰۰۰

شوش‌شرقی - شهرزاد -دفتر بنیاد تعاون اسلامی

با اجازه رسمی سازمان اوقاف

گروه ۱۳۴ بمدیریت حاج مرتضی آقائی تبریزی جهت عمره نوروزی ثبت نام مینماید .

مکه - مدینه - شام

آدرس- دفتر بوذرجمهری غربی - جنب درخونگاه

تلفن: دفتر: ۵۳۵۵۶۰ منزل ۲۷۴۶۵۰

۱-۲ آ-۱۴۳۸۷

تغییر آدرس

ادارات رایزن اقتصادی‌وبازرگانی سفارت فرانسه در ایران و مرکز اطلاعات فنی وصنعتی فرانسه

به خیابان ظفر غربی نزدیك خیابان پهلوی شماره ۳۴۹ انتقال یافته است.

تلفن۲۹۵۰۲۳- ۲۹۵۱۲۶- ۲۹۵۱۲۸ - ۲۹۵۱۳۶- ۲۹۵۱۳۹

مراسلات را به آدرس :

صندوق پستی ۱۵۱۲ ارسال فرمائید.

پیشگامان اخترشناسی

تالیف مهندس منوچهر احتشامی

چاپ دوم

زندگینامه مردان بزرگی که به نیروی اندیشه خود یکی ازبزرگترین انقلابهای علمی بشر را پایه نهادند.

مؤسسه انتشارات امیرکبیر

بدینوسیله شرکت هواپیمائی ارفرانس تغییرات‌شماره های‌تلفن خودرا از تاریخ ۳ بهمن‌ماه ۲۵۳۶ باطلاع مشتریان محترم میرساند.

ادارات مرکزی ۱۹-۳۷۴۱۱۰

سرویس‌رزرواسیون۳-۳۷۲۶۶۲

قسمت بار ۳۷۲۳۹۳

آژانس فروش ۳۷۲۳۹۲

نیازمندیهای روزنامه اطلاعات تلفنی آگهی می‌پذیرد

خدمات‌عمومی ۳۱۱۲۲۷ ۳۱۲۴۱۳ (متفرقه)

دنیای ورزش شنبه‌ها منتشر میشود

در محافل و مجالس

وقتی روزنامه نویس بازنشسته میشود ...

حسن فرامرزی روزنامه‌نگارو مترجم معروف مطبوعات، این روزها فعالیت گسترده‌ای رادر بیروت آغاز کرده است.
فرامرزی چندی پیش پس‌از سی و دوسال خدمات دولتی خودش رابازنشسته کرد، وازآنجا که بیروت را همچنان بهترین نقطه خبرخیز خاورمیانه میداند، زندگی ناآرام در محیط آشوب خیزو جنجال برانگیز بیروت رابرزندگی آرام و راحت دیگر جاها ترجیح‌داده است. «آخرین سمت فرامرزی نماینده وزارت اطلاعات وجهانگردی درلبنان بود».
فرامرزی که به زبانهای عربی وانگلیسی تسلط دارد واز کارشناسان و صاحب‌نظران برجسته مسائل عربی وخاورمیانه است دردوره تازه فعالیت مطبوعاتی خود در بیروت با موسسه اطلاعات همکاری نزدیك‌خواهدداشت وبی شك ، تازه‌ترین‌خبر ها و تفسیر ها وگزارش‌های منطقه را ازدید فرامرزی ، در روزنامه اطلاعات‌و دیگر نشریات این موسسه خواهیم‌خواند.

مشاجره برسر بادکردن لاستیك اتومبیل !

پریروز عصر ، درحوالی خیابان کریمخان ، بین یك‌پزشك معروف و پسر یك مقاطعه‌کار برسر بدکردن لاستیك‌اتومبیل یکومکوی تندی درگرفت که‌اگر پادرمیانی عده‌ای نبودکار بالا میگرفت . قضیه ازآنجا شروع‌شد که پزشك معترض ، برای تنظیم باد لاستیك های اتومبیل خود جلوی مغازه پنچرگیری توقف میکند. صاحب مغازه وشاگردش که‌سرگرم کار بودند باو میگویند که‌خودش می‌تواند «لوله‌باد» رابگیرد و باد لاستیکها رامیزان کند .پزشك ، شروع‌به اعتراض‌می کند که، این وظیفه شماست . صاحب مغازه جوابی میدهد که در مودبانه‌ترین کلام معنی‌اش‌این‌بود که وظیفه بی‌وظیفه...
در همین وقت یك اتومبیل کورسی مدل بالا ازراه می رسد و بطور دوبله ، درکنار اتومبیل‌پزشك توقف میکند، صاحب مغازه ، بمحض این‌که چشمش‌به راننده این‌اتومبیل می‌افتد دست‌از کارش میکشدو به سرعت خودش را به‌صاحب اتومبیل میرساند وبلافاصله «لوله‌باد» رامیگیرد و در برابر چشمان حیرت‌زده پزشك، بادلاستیکهای اتومبیل‌دومی راتنظیم میکند و یك اسکناس بیست تومانی هم «انعام» میگیرد ... مرافعه پزشك عصبانی بااین راننده ولخرج وهواخواهی صاحب مغازه وشاگردش ازراننده دومی و دفاع ازاصل «انعام» گرفتن بجای اجرای «نرخ»وباقی قضایا راخودتان حدس بزنید...

باردیگر «رحیم علی‌خرم» خبرساز شد

این روزها ، باردیگر ، نام «رحیم علی‌خرم» زمین‌دار معروف وکابرده‌ادرسرشناس در روزنامه ها به چشم میخورد. منهی این‌بار، پای چك‌چندین میلیونی که‌همسر خرم مدعی بود برای استخلاص او اززندان به لطف‌الهی داده بودو باقی قضایا درمیان نیست، بلکه ، خبرساز، آقای ایرج‌شجاع بازرگان ، رئیس ثبت‌ناحیه غرب تهران می‌باشد که بموجب قوانین ثبتی «باستناد برگ‌های استشهاد محلی مصدق که به امضاء شهودان به‌گواهی دفترخانه ۲۰۸ تهران رسیده» مفقود شدن سندهای آقای خرم را درروزنامه اعلان کرده‌است. آگهی ، حاکی است که آقای خرم ، هنگام تغییر مکان ، سندهای مالکیت چندین قطعه زمین راگم‌کرده است. که محفل‌نویس بایك‌حساب سرانگشتی ، میزان دقیق این زمین هارا ۸۷۴۷۳ متر مربع رقم زده‌است .
مفاد این آگهی همچنین نشان میدهد که سندهای این زمین‌ها قبلابنام «سازمان مسکن» صادر شده بودولی بعداً، پس‌از طی تشریفات قانونی ،به «مالك‌بالا» منتقل گردید .
محفل نویس رجاء واثق‌داردکه المثنای این سندها هرچه زودتر صادر خواهدشدچون سالهای سال است که«حسین ندائی» مردی‌که کارش فقط‌دادن اعتراض به‌آگهی های ثبتی و حصروراثت و تلکه کردن خلق‌اله ازاین راه‌بودعمرش را به آقای خرم‌و محفل نویس‌داد.
بهرحال، باوجودی‌که‌این روزها وضع رفیق تعریفی‌ندارد وهمه‌منتظر نتیجه کارلایحه زمین درسا هستند ، محفل‌نویس امیدوار است هرچه زودتر المثنای این سند هاصادر گردد تا ازصاحب‌علة رفع‌نگرانی شود.

بالاخره «پول» هم بر نیمکت «اتهام» نشست!

پول، این «حلال مشکلات» که‌در بسیاری از زمینه‌ها باعث‌حرمت وعزت و شرف‌آدمی بحساب می‌آید... سرانجام بر نیمکت «اتهام» نشست وبعنوان یك‌عامل ایجاد سرطان، به‌پای میز محاکمه کشیده شده‌است . منتهی دراین زمینه هم متهم اصلی«پول»خرد»و سکه‌های بی‌فابلیت است‌و اسکناس های درشت ، میری از هرچشم زخمی ، همچنان کارساز و سبب سازو مشکل گشا هستند...
این مساله، درشماره ماه اوت مجله «انجمن طبی‌امریکا» تحت عنوان « پول، باعث سرطان میشود آنرا تحریم کنید» چاپ شده‌است و مدعیان ، دوپزشك آمریکائی ،دکتر جورج مورو و دکتر ویلیام پالمر ـ هستند که دربیمارستان دنور کلرادو توانستند بافرو کردن‌چند سکه ده‌سنتی‌ضد عفونی‌شده به شکم موشها، درآنها ایجاد سرطان کنند، این دو پزشك‌محقق آمریکائی از مقامات دولت فدرال خواستند که مساله راجدی بگیرند و باتشکیل کنفرانسی دراین‌باره هرچه زودتر برای خارج کردن پولهای سکه‌ای ازبازار راه حلی‌پیدا کنند.
محفل‌نویس خوشحال است که سکه‌های رایج‌ماهم هرچه زودتر بسرنوشت سکه‌های دوریالی دچار شوندتا دیگر گرفتار برگزاری کنفرانس وکمیسیون و سمینار نشویم ...
محفل نویس نایاب شدن‌سکه های دو ریالی را بفال نیك گرفت وامیدوار است‌دیگر سکه‌های رایج، بسرنوشت سکه‌های دوریالی دچار نشوند تادیگر برای رفع‌این مشکل، گرفتار برگذاری کنفرانس وکمیسیون وسمینار و ...نشویم!

شهرداری به‌ده‌هزار نفر اجازه‌ساختمان میدهد

به بیش از ۱۰ هزار متقاضی خانه‌سازی درداخل محدوده از اول سال آینده اجازه ساختمان داده می‌شود .

با توجه به آنکه دو ماه به آغاز فصل بهار و رونق مجدد عملیات ساختمانی مانده است ، این روزها گروه کثیری از مراجعه کنندگان به شهرداری های نواحی مختلف تهران را متقاضیان گرفتن جواز ساختمانی برای داخل محدوده تشکیل میدهند .

مطالب فوق را یکی از مقام‌های شهرداری در گفتگوبی‌با خبرنگار اطلاعات بیان داشت .
همین مقام افزود :بدنبال نارسایی‌هایی که در زمینه عرضه مصالح ساختمانی از جمله سیمان ـ آجر ـآهن شیشه و نیروی انسانی در تابستان امسال پدید آمد، شهرداری‌پایتخت‌برای صدور پروانه ساختمانی‌در داخل تهران‌محدودیت‌هایی قائل شد . بعنوان مثال، به کلیه کسانی که از سه تا پنج سال قبل پروانه ساختمان گرفته بودند،ولی بعللی تا این زمان‌ازشروع ساختمان و یا تکمیل آن خودداری میکردند اخطار شد که هرچه زودتر دراین باره اقدام کنند، در غیر اینصورت پروانه آنها از اعتبار ساقط خواهد شد .
از سوی دیگر صدور پروانه جدید برای‌ساختمان از جانب شهرداری موکول به فرا رسیدن اول فروردین ماه ۳۷ شد . به این ترتیب که صاحبان اراضی داخل محدوده می توانند تقاضای خودرابرای صدور پروانه ساختمان در هر فرصتی به شهرداری مرکز یا نواحی دوازده‌گانه تسلیم کنند ، اما اجازه شروع عملیات را تا تاریخ ۱ر۱ر۳۷ ندارند . با این اقدام بسیاری از کسانی که تا آن موقع به یکباره دست به احداث چندین دستگاه ساختمان یکنواخت و بساز و بفروشی میزدند و نیز آن گروه از کسانی که تا قبل از آن تاریخ به عناوین مختلف به احتکار سیمان ـ و مصالح دیگر ساختمانی میپرداختند از ادامه کار محروم ماندند .
گزارش خبرنگار ما حاکیست : که این روزها در گوشه‌و کنار شهرتهران تعدادی از خانه‌های قدیمی و به اصطلاح «کلنگی» نیز که از چند ماه‌قبل توسط سازندگان آپارتمان و مستغلات خریداری شده است ، یکی پس از دیگری تخریب میشود تا با فرا رسیدن سال جدید از زمین آنها برای ایجاد واحدهای مسکونی مدرن بهره‌برداری شود .
آگاهان نیز امروز اظهار عقیده کردند که با از سر گرفته شدن‌عملیات‌ساختمانی در داخل محدوده پایتختو نیز آزادی ساختمان در چندین منطقه جدید دیگراز اراضی خارج محدوده ، قیمت و اجاره خانه و آپارتمان ، و بالاخره قیمت زمین در تهران بازهم‌کاهش خواهد یافت و با عرضه تدریجی واحدهای‌مسکونی جدید ، سال آینده قیمت مستغلات‌در سطح‌معقول‌تری قرار خواهد گرفت .

تا پایان سه‌ماهه نخست سال آینده

بیست‌هزار واحد مسکونی جدید آماده عرضه خواهد شد

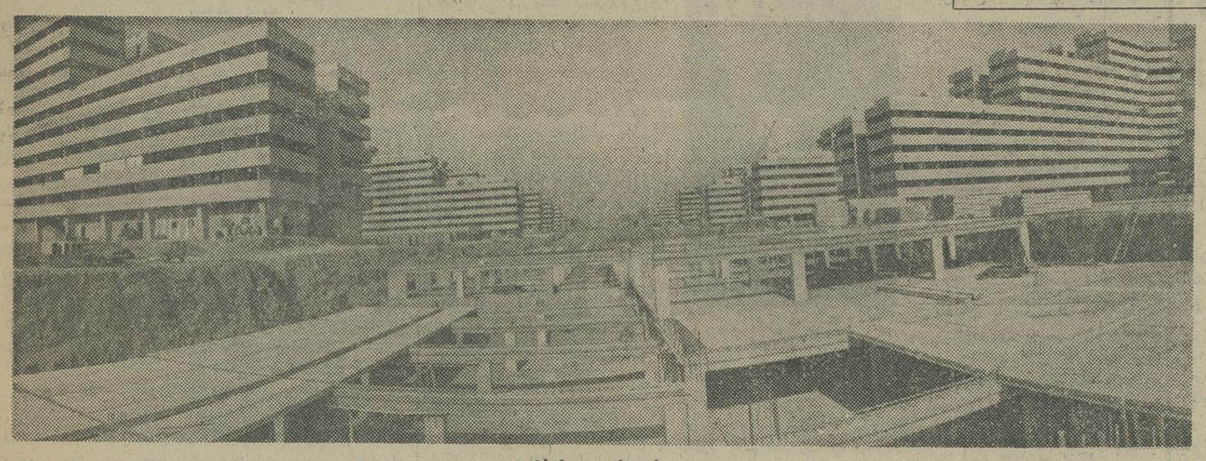

امروز اعلام شد که تاپایان سه ماهه اول سال آینده ، ساختمان بیش از بیست هزار واحد مسکونی در تهران تکمیل شده و آماده فروش‌و اجاره خواهد شد .
آمار های غیر رسمی حاکیست که هم‌اکنون بیش از ۶۰هزار واحد مسکونی در تهران در دست تکمیل است و یا آماده فروش و اجاره میباشد .

افزایش معاملات

در حال حاضر که رکود معاملات زمین و مسکن ضربه شدیدی به قیمتها زده است و در بعضی موارد ۳۰ تا ۵۰ در صد نیز قیمت ها را کاهش داده است ، بطور متوسط آپارتمان های ساخته شده در شهر متر مربعی پنج‌هزارتومان قیمت گذاری میشود .
بررسی خبرنگاران ماحاکی از آنست که در روز های اخیر کم و بیش معاملات‌مسکن افزایش یافته است .
این معاملات در نواحی مختلف شهر پراکنده است و خریداران بیشتر روی آپارتمان های ارزانقیمت خرید و فروش میکنند .
خبرنگاران ما میافزایند که عرضه ۲۰هزار واحدمسکونی جدید نیز دروضع بازارمسکن تاثیر خواهد داشت واحتمالا در قیمت ها موثر خواهد بود .
لازم بیادآوری است که گروهی از سازندگان‌که‌در دو سه ساله گذشته از این راه سود های کلان برده‌اند ودر فشار مالی نیستند ، بامید روز های بهتر و گرمتر شدن‌بازار خانه‌ها و آپارتمان های خود را خالی نگهداشته‌اند که طبق قانون جدید ، شهرداری‌تهران میتواند آنها را شناسائی‌کرده و با اخطار بصاحبانش مهلت سه ماهه‌ای بدهد ، درصورتی که در پایان این مهلت‌ساختمان بفروش نرسیده و یا اجاره داده نشده باشد شهرداریها خانه های مذکوررا بمتقاضیان اجاره خواهند داد.

شرایط پذیرش بیمار در مرکز طب سوزنی اعلام شد

شرایط پذیرش بیماران در نخستین‌مرکز طب سوزنی‌ایران اعلام شد. براساس این‌شرایط مرکز طب‌سوزنی ایران‌مستقیما پذیرای مراجعه کنندگان نخواهد بودو باید بیماران از طریق بیمارستان هاوپلی‌کلینیك ها به‌این مرکز معرفی شوند.

نخستین مرکز طب سوزنی در ایران بزودی در تهران گشایش خواهدیافت .این‌مرکز که بنام مرکز آموزش و تحقیقات طب سوزنی ایران نامگذاری شده است . با سرمایه یکی‌از نیکوکاران‌بنام سیدعلی اصغر سیدین ایجاد شده است .
سیدین تاکنون بیش از یکصدو بیست میلیون ریال‌در این مرکزسرمایه گذاری کرده است و بموجب قراردادی که‌با دفتر مرکزی جنبش ملی نیکوکاری وابسته به سازمان شاهنشاهی خدمات‌اجتماعی‌منعقد کرده کلیه هزینه های بعداز افتتاح را نیز تاسه سال‌پرداخت خواهدکرد.

مرکز طب سوزنی ایران در زمینی بمساحت ۳ هزاروپانصد متر در خیابان شاه آباد‌خیابان ظهیرالاسلام بناشده‌است برای اداره این مرکز ۵ پزشك متخصص و پنج مترجم چینی به‌ایران خواهندآمد.

تجهیزات و وسایل‌این‌مرکز بیشتر باهمکاری‌چینی هافراهم شده‌و پزشکان چینی ضمن معالجه بیماران طرز درمان بیماریها وسیله طب سوزنی را به دانشجویان ایرانی آموزش خواهند داد.

یك مقام آگاه در این مورد گفت : ابتدا از جمهوری خلق چین درخواست شده بود که پنج پزشك آشنا به زبان انگلیسی یافرانسه به ایران اعزام کندولی چینی ها اطلاع دادند که پزشکان طب سوزنی چین فقط به زبان چینی‌آشنائی دارند و پزشکان طب جدیدچین با دو زبان انگلیسی یا فرانسه آشنا هستند.
ابوالقاسم پرتواعظم مشاور عالی سازمان شاهنشاهی خدمات اجتماعی امروز در مورد مرکز طب سوزنی به خبرنگار ما گفت :این مرکز مستقیما پذیرای‌مراجعه کنندگان‌نخواهد بودو باید بیماران از طریق بیمارستان هاو پلی کلینیك‌ها به‌این مرکز معرفی شوند .وی افزود علت انتخاب‌این روش برای پذیرش بیمار این است که همه بیماریها از راه طب سوزنی (سوزن درمانی) قابل درمان نیست و درنتیجه باید قبلا امکان معالجه با روش طب سوزنی منحص شده باشد .
وی اضافه کرد : تاکنون بیماریهایی از قبیل میگرن ، سردرد های مزمن ، درد های منفصلی ، درد های موضعی ، ورمها و سیاتیك از راه‌سوزن درمانی‌قابل معالجه است و در مورد سایر بیماریها بایددراین مرکز با تبادل‌نظر سایرمراکز مشابه در سایر نقاط دنیاپژوهش شود.
وی‌گفت : اینك باطرحی که دردست تهیه است چگونگی گسترش سوزن درمانی‌درسطح کشور مورد بررسی است .
پرتو اعظم همچنین در مورد بیهوشی باطب سوزنی گفت : باآمدن پزشکان طب سوزنی‌از چین این روش نیز بررسی و در باره آن مطالعه خواهدشد.
پرتو اعظم اضافه کرد : شاید بتوان گفت این مرکز یك مرکز آموزشی نیز خواهد بود و پزشکان‌ایرانی برای‌بکار بردن روش سوزن درمانی در سایر نقاط کشور با این روش آشنا خواهندشد و دوره های آموزشی خواهند دید ، چندی قبل دکتر پرویز قائم مقامی رئیس مرکزپزشکی رضاپهلوی مامور شد که به چین برودو علاوه بر تحقیق دوره آموزشی طب سوزنی رانیز ببیند.
دکتر قائم مقامی پس‌از بازگشت نتیجه مطالعات خود را به آگاهی سازمان نظام پزشکی ایران‌رساندو سازمان نظام پزشکی نیز پذیرفت که برای نخستین بار چنین‌مرکزی با همکاری و نظارت جنبش‌ملی نیکوکاری در تهران تشکیل شود.

براساس گزارش پزشکان:

صددر صد بیماران سرطان مری معتاد به سیگارهستند

اکثر مبتلایان به‌بیماری‌سرطان مری که به بیمارستان سینا مراجعه کرده‌اند به‌سیگار اعتیاد داشته‌اند و چای داغ می‌نوشیده‌اند .

دکتر حسنعلی منوچهری دیروز در سخنرانی خود زیر عنوان «سرطان مری» که در کنگره جراحی دانشکده پزشکی رازی ایراد کرد گروه شغلی ۱۳۳ نفراز مراجعان به‌بخش سرطان مری این بیمارستان را کشاورز اعلام داشت و تاکید کرد که همه بیماران به‌سیگار معتاد بوده‌اند .
او دراین‌گزارش همچنین افزود مبتلایان سرطان مری از شهرهای مشهد ـ گنبدکاوس ـ گرگان ـتهران رشت ـ اردبیل ـ سنندج ـ رضائیه و کرمانشاه بوده‌اند ولی رقم بیماران‌مری ساکن منطقه‌کوهدشت دراستان لرستان اکثریت داشته‌اند ولی موارد ابتلا در اهواز ازدیگر شهرها کمتر بوده است
دکتر «بن‌ایزمن» استاد دانشگاه «لایولا» با اشاره به‌مقام‌ارجمند «بوعلی‌سینا» دانشمند ایران گفت اغلب اسیب دیدگان در حادثه برخلاف تصور بسیاری از متخصصان بعلت خونریزی نمی‌میرند بلکه‌عدم تعادل چندین عضو بدن مانند نارسائی قلب و کلیه وکبد وعفونت موجب مرگ بیمار میشود و عامل و دیگرمرگ این دسته ازبیماران دارو هائی است که بعد از جراحی به آنان داده میشود دو آنان رادچار دشواری تنفسی می‌کند که این مورد درافراد الکلیسم و یاچاق بمرگ سریع می‌انجامد .
استاد دانشگاه «لایولا»تاکید کرد که در انجام این جراحی ها باید توصیه بوعلی‌سینا را که معتقد بود باید مواضع چرکین بدن راازآلودگی زدود بعنوان یکروش‌علمی پذیرفت.

وزارت بهداری و بهزیستی
مرکز آموزش تخصصی پزشکی

موضوع سخنرانی های علمی دیماه ۲۵۳۶ راکه در مرکز پزشکی فیروزگر ایراد میگردد به‌استحضار میرساند:
۱ـ عنوان کنفرانس :تشخیص‌درمان توجه خاص در مورد بیهوشی وعمل جراحی . بیماران مبتلا به میاستنی گراویس
سخنرانان : دکتر رضا بهنیا ـ دکتر داریوش سلیمانی
سه شنبه ٤بهمن ماه ۲۵۳۶ ساعت ۱۱ صبح
۲ـ عنوان کنفرانس : ناهنجاری های مادرزادی دستگاه گوارش
سخنران : دکتر علی صفی
سه شنبه ۱۱ بهمن ماه ۲۵۳۶ساعت ۱۱صبح
۳ـ عنوان کنفرانس : قرصهای‌ضد بارداری و عوارض آن
سخنران : دکتر بیژن بروخیم سه شنبه ۲۵ بهمن ۲۵۳۶ ساعت ۱۱صبح
م‌الف ۳٤٦۵۷ ۱ـ۲
ورود برای کلیه دانشجویان پزشکی و همکاران ارجمند آزاد می باشد.

آگهی

شهرداری کرمان‌دراجرای مواد ۱٦ و۱۷ قانون نوسازی و عمران شهری وآئین نامه تبصره ۲ماده ۱٦ قانون مزبور اجرای‌طرح امتداد خیابان جلو مدرسه سابق اورندی واقع در انتهای شرقی خیابان خواجو را بطرف‌جنوب تا تقاطع خیابان سعدی بر طبق نقشه تصویبی باطلاع میرساند نقشه و فهرست ارزیابی طرح امتداد خیابان‌مزبور بموجب بند یك سی و دومین جلسه انجمن شهر بتصویب رسیده و طی شماره ۱٦۵٤٤ ـ ۲۰ر۱۰ر۳٦مورد تصویب مقام استانداری استان کرمان قرار گرفته است تاریخ اجرای طرح دو ماه پس از انتشار این آگهی ومهلت قبول اعتراض از همین تاریخ تا دو ماه خواهدبود نقشه‌وفهرست ارزیابی تصویبی طرح مزبور در دایره ساختمان شهرداری جهت ملاحظه عموم نصب گردیده معترضین باید ذیل برك اعتراض نشانی کامل و روشن خودرا قیدنمایند. محل قبول اعتراضات‌دفتر شهرداری میباشد ضمنا مقارن انتشار این آگهی نتیجه ارزیابی هر یك از مستغلات مسیری بمالك مستغل ابلاغ خواهد شد.

شهردار کرمان ـ علوی

تمام سیگاریهااین آگهی را بخوانند

آکوافیلتر
محافظ سلامتی شما

از هرسیگاری که با آکوافیلتر میکشید
۷۵٪ از نیکوتین
۷۵٪ از زجرم
۶۵٪ از مونواکسیدکربن
۷۵٪ از سیانیدهیدرژن آن جذب آکوافیلتر میشودبدون آنکه‌طعم‌ولذت‌آنرا عوض کند.
یعنی اگردرروز ۲۰ عددسیگار می کشید آکوافیلتراثرات زیان بخش‌آنرا به ۵عدد درروز میرساند.
USE... Aquafilter Made in U.S.A
سیگارنکشید مگربا آکوافیلتر
ساخت امریکا
تلفن مرکزپخش : ۶۶۵۶۰۴ ـ ۶۴۷۰۶۳
از شهرستانها نماینده فروش می پذیریم

بام خانه شما هرگز چکه نخواهد کرد اگرآنرا با ایزوگام بپوشانید
در ده سال اخیر فقط در اروپا بیش از ۶۰ میلیون متر مربع مصرف شده است
شرکت پشم شیشه ایران (سهامی‌عام) تلفن های کارخانه : ۳۹-۹۵۵۷۳۵
نمایندگان ایزوگام در تهران و شهرستانها
● تهران ـ شرکت ایران ایزول ـ تلفن ۶۴۴۳۱۷ ● تهران ـ سازمان بنیاد ـ تلفن ۶۶۴۳۹۰
● تهران ـ شرکت اینسوله ایران ـ تلفن ۹۲۱۶۸۴ ● بابلسر ـ دفتر فنی رحمت‌اللهی ـ تلفن ۳۰۲۵
● شیراز ـ سازمان پرستو ـ تلفن ۳۶۰۱۲

ضدیخ بتون
بازرگانی اوپك ایشن ۳۷۲۶۲

پشم شیشه بقیمت کارخانه
پشم‌شیشه پشت آلومینیومی هر متر مربع ۱۷۷ ریال
هر متر مربع ۱۲۰ ریال.
پشم شیشه پشت کاغذی
تحویل فوری تلفن ٦٦٧٥٣٧ ـ ٦٤٤٤٢٤
صبای جنوبی شماره ۱۳

دانشگاه بوعلی سینا

جتمع‌علوم محیط زیست ومنابع طبیعی ـ دانشگاه بوعلی سینا جهت تکمیل کادر علمی خود نیاز به تعدادی لیسانس کشاورزی در رشته‌گیاهپزشکی دارد .
متقاضیان فتوکپی مدرك تحصیلی خود را همراه‌با درخواست کتبی‌مبنی بر تقاضای شغل که درآن شرح مختصری در باره سوابق کار قید شده باشد باپست‌سفارشی بنشانی: همدان ، صندوق پستی ۳۰۲،مجتمع علوم محیط زیست و منابع طبیعی ارسال داشته و یا شخصا جهت تحویل آنها بنشانی :
همدان ـ خیابان جهان‌نما ـ ساختمان شماره ٤ـ دانشگاه بوعلی سینا مراجعه‌نمایند .
در شرایط مساوی حق تقدم با کسانی خواهد بود که دارای سابقه کار مفید بوده و آشنائی بیشتری بیکی از زبانهای انگلیسی یافرانسه داشته باشند .
از داوطلبان ذیصلاح جهت انجام مصاحبه دعوت بعمل خواهد آمد.

محدودیت زیربنای ساختمان رفع شد

۵۰ میلیون هکتار اراضی ایران کویر است

والاحضرت شاهپور عبدالرضا

والاحضرت شاهپور عبدالرضا پهلوی پیش ازظهر دیروز به منظور شرکت‌در مراسم افتتاح سومین کنفرانس بررسی‌مسائل حفاظت خاک و آبخیز داری وارد شیراز شدندودر فرودگاه ازطرف اقای ازمون استاندار فارس و جمعی‌از مقامات‌اداری وانتظامی استان مورداستقبال قرار گرفتند . والاحضرت‌پس از ورود به شیراز حرم مطهر حضرت شاه چراغ علیه‌السلام را زیارت کردند و پس‌از آن عازم تالار پهلوی‌دانشگاه‌پهلوی شدند. در آغازافتتاح کنفرانس رئیس دانشگاه پهلوی طی سخنانی اظهار داشت تاریخ نشان می‌دهدکه ایرانیان زندگی خود رادر سرزمینی آفازکردند کمدر آن‌آبارزش فوق‌العاده‌ای داشته است اهمیتی همکه‌امروز برای ما محسوس است

پس از آن رئیس دانشگاه پهلوی ،آقای‌دکترلحمدی وزیر کشاورزی و عمران روستائی پیرامون فعالیتهای انجام شده طی‌دوسال اخیردرزمینه‌حفاظت اب وخاک گزارشی‌به‌کنفرانس داد.

سخنان والاحضرت

پس از آن والاحضرت شاهپور عبدالرضا پهلوی طی سخنانی گفتند:

در مناطق کویری و بیابانی با از بین رفتن پوشش گیاهی شرایط کویرزائی قوت گرفت ودرنتیجه کویرمحدوده خودرا وسعت بخشید و این توسعه به‌نابودی‌تدریجی‌پاره‌ای از اراضی قابل زراعت حاشیه کویر منجرشد. امروزه‌سطحی بیش‌از ۵۰ میلیون هکتار از اراضی سرزمین ما را مناطق لم‌یزرع و کویری تشکیل‌میدهد که بدون شک درهزاره های پیش به کمتر از این مقدارمی‌رسیده است .

اینک که در اجرای منویات مبارک شاهانه رستاخیزی‌عظیم به‌منظور بازسازی ایران در مقیاس گسترده‌ای اغاز شده و سدها و بندها گلوگاه دره‌ها را می‌گیرند تابا تامین آب وبرق مورد نیاز بخش کشاورزی و صنعتی و مناطق شهری ضامن توسعه اقتصادی و اجتماعی سرزمین ماگردد فرسایش خاک باویژگی‌های ویرانگری چون انباشتگی سدها از گل ولای‌و درنتیجه تقلیل‌عمر مفیدآنها و حرکت شن های روان که موجب تهدید مزارع- شهرها- قنوات - و بخطوط ارتباطی میشود خود سدی بزرگ بر راه پیش رفت وتعالی کشور خواهند شد .

بنابراین ضرورت داشت که به‌موازات سرمایه گذاری در کارسدسازی وفعالیت های عمرانی با اجرای برنامه های آبخیزداری به حفظ خاک در کوهستان و تپه های فرسایش یافته همت‌گماشت تا عمرمفید سدهاافزایش‌یابد واز طرفی بااجرای برنامه های تثبیت‌شن های روان و مهارکویربه‌توان بخشی خاک مناطق بیابانی اقدام شود که بتوان آنها را به جنگل و مراتع سبز مبدل نمود .

جهت نیل‌به‌این‌هدف اقدامات گسترده‌ای توسط سازمان جنگل‌ها و مراتع‌کشور صورت گرفته و به‌منظور دست یابی‌به شیوه‌های‌جدیدو ارتقاء سطح آگاهی‌و دانش دست‌اندرکاران وعلاقمندان این برنامه ها کنفرانس وسمینار های‌متعددی تشکیل شده که بدون شک کنفرانس بررسی‌مسائل حفاظت خاک و ابخیزداری را که اینک درآستانه سومین‌برگزاری آن هستیم باید مهمترین آن قلمداد کرد.

ضوابط خانه سازی در تهران تغییرکرد و محدودیت رعایت متراژ برای ساختن آپارتمان و ویلا از بین رفت.

صبح امروز جواد شهرستانی شهردارپایتخت در یکگفتگوی مطبوعاتی در محل شهرداری تهران ضوابط جدید خانه سازی در تهران را اعلام کرد وگفت: سیاست شهرداری‌در موردمحدودیت متراژ آپارتمان وویلا از اول سال آینده که اجازه ساختمان به افراد داده می شود رفع شده است.

این‌محدودیت برای‌اپارتمان ۱۰۰ متر مربع و برای ویلا معادل ۲۰۰ متر مربع زیر بنا بود.

شهردار افزود : مردم اگر در سال آینده بتوانند مصالح ساختمانی را خودشان تامین وخریداری کنند قادر خواهند بود در مساحت های بیشتر آپارتمان و ویلا بسازند واز این نظر اشکالی وجودندارد، اماشهرداری‌از مردم میخواهد به خاطر در نظر گرفتن منافع همگانی تامینو انند برای‌احداث ساختمان جدید در مصرف مصالح و نیروی انسانی‌صرفه جوئی کنند.

شهردار اضافه کرد: حد متوسط متراژ در سال گذشته ۱۲۱ متر مربع بود و امسال نیز حد متوسط معادل ۱۰۷ متر مربع می باشد و بدین ترتیب به یک حد متعادل زیر بنای ساختمان رسیده‌ایم و امسال‌همچنین تاحدودی‌مشکل کمبود مصالح ساختمانی رفع شده است.

جواد شهرستانی در مورد رعایت سایر ضوابط خانه سازی گفت : از این به بعد در ایران ساختمان ها بایدبا رعایت ضوابط ضد زلزله که در تمام دنیا مرسوم است ساخته شوند. برای این‌منظور «کد» مخصوص ضد زلزله ایران بوسیله کامپیوترمحاسبه و در اختیار مهندسان گذاشته میشود .

این طرح ابتدادرسال‌آینده در تهران و سپس در سایر شهر های کشور بمورد اجرا گذاشته میشود .

همچنین ضوابط پارکینگ

جواد شهرستانی

سازی ساختمانها براساس تراکم مناطق تغییر می‌کند و هر ساختمانی که‌بتواند‌پارکینگ بسازد بایدحتما پارکینگ‌بسازد و فقط ساختمانهائی که‌درکوچه های کم عرض‌و یا دارای‌زمین های کم عرض میباشند از ساختن پارکینگ معاف می‌شوند . و پول پارکینگ از آنها گرفته میشود .

شهردار در مورد تخلف ساختمانی برج سپهر درخیابان ثریا تهران گفت : تخلف‌این ساختمان در مورد عدم‌رعایت ضوابط پارکینگ سازی‌هنگام تغییر نقشه جامع تهران بررسی و تصمیم لازم گرفته خواهد شد .

شهردار سپس افزود : در شهرك اکباتان و ساختمانهای وناشو سایر شهرکهای اطرای تهران نیز از هم اکنون باید تصمیمات لازم برای احداث پارکینگ گرفته‌شود تااشکالی درآینده پیش نیاید .

شهردار در مورد احداث پارکینگ های جدید از سوی شهرداری گفت : به ۹ هزار پارکینگ جدید در تهران احتیاج داریم و از محل‌درآمد صندوق پارکینگ ۱۱۴ میلیون تومان جمع آوری شده بود که ۴۵ میلیون تومان آن‌خرج احداث پارکینگ شده استو در حال حاضر۶۵ میلیون‌تومان در این صندوق موجود است، در حالیکه برای ساختن ۹ هزار پارکینگ جدیدبه‌اعتباری معادل‌یك میلیارد تومان‌احتیاج است و به همین جهت برای احداث پارکینگ های جدید شهرداران را برای خدمات عمرانی بیشتری باز گذاشته است.

همین مقام افزود: آن گروه از شهرداریهای کشور که عوارض نوسازی وصول نمیکنندبدستور استانداران برای ارائه خدمات بهتر شهری با تصویب انجمن شهر این عوارض را وصول خواهند کرد.

این مقام اضافه کرد برکلیه اراضی و ساختمان‌ها و مستحدثات واقع در محدوده قانونی شهرها در اغلب‌نقاط کشور عوارض خاص به‌مأخذ پنج در هزار هر سال وسیله شهرداریها وصول خواهد شد، واین عوارض بمصرف نوسازی و عمران شهری خواهد رسید.

در محدوده کلیه‌شهرها تجدید نظر میشود

استانداران با اختیارتازه‌ای که از سوی وزارت کشور به آنان داده شده از شهرداران استان مربوط به خود نخواسته‌اند تا فعالیتهای‌عمرانی را باتوجه به وصول عوارض نوسازی توسعه دهند.

امروز یک مقام آگاه در وزارت کشور گفت : انجمنهای شهر در محدوده شهرها تجدید نظر خواهند کرد و شهرداران کشوربزودی پیشنهادات‌توسعه شهر را تسلیم انجمنهای شهر مربوط خواهند کرد زیرا تفویض اختیار تازه وزارت کشور به‌استانداران، دست شهرداران را برای خدمات عمرانی بیشتری باز گذاشته است.

همین مقام افزود: آن گروه از شهرداریهای کشور که عوارض نوسازی وصول نمیکنندبدستور استانداران برای ارائه خدمات بهتر شهری با تصویب انجمن شهر این عوارض را وصول خواهند کرد.

این مقام اضافه کرد برکلیه اراضی و ساختمان‌ها و مستحدثات واقع در محدوده قانونی شهرها در اغلب‌نقاط کشور عوارض خاص به‌مأخذ پنج در هزار هر سال وسیله شهرداریها وصول خواهد شد، واین عوارض بمصرف نوسازی و عمران شهری خواهد رسید.

بلیط فیلمهای خوب ۸۰ ریال شد

بلیت ورودی سینما برای فیلم‌های خوب در سینماهای تهران ۸۰ ریال شده است . بدنبال بحث وگفتگوئی که چند ماه پیش بر سر بحران‌سینمای ایران بین تهیه کنندگان و صاحبان سینما در گرفت یکی از مواردی که پیابی به آن اشاره می‌شود گران کردن‌بلیت فیلمهائی بود که بنحوی با ارزش‌تر از فیلمهای معمولی هستند. بویژه صاحبان سینما اصرار داشتند بلیت سینماهارا گران کنند دلیل آنها برای این اقدام هزینه سرسام‌آور سینما ومخارج آن بود. در تعقیب این مساله بود که فیلم «پرواز برفراز آشیانه فاخته» ۸۰ریالی شد و صاحبان سینما عملا یک قدم به‌خواستهای خود نزدیک شدند. متعاقب آن فیلمهای بزهور، غولهای سه بعدی ، بدل، دنیای وحشی، راکی و بالاخره سوته دلان نیز۸۰ریالی شدند. تماشاگران علاقمندسینما نیز هیچ واکنشی از خودنشان ندادند. البته در نظر داشته باشید که ۸۰ ریال نرخ‌معمولی برای این نوع فیلم‌هاست لکن‌در مورد بسیاری از فیلمها حضور «بازارسیاه» این رقم معمولی‌را تا ۲۰۰ ریال افزایش میدهد . تشخیص بهای افزایش بلیت سینماها در وزارت فرهنگ و هنر وزیر نظر دو گروه‌انجام میگیرد .

گروه‌نخست‌که‌همان‌هیئت‌نظارت باشد که نمایندگان‌چند وزارت خانه و سازمان را در برمیگیرد ونیز گروه دومی که گروه فنی نامیده می‌شود که متشکل از فیلمسازان و فیلمشناسان است.

اختصاص یك سینما برای فیلم های تجربی سینمای ایران

وزارت فرهنگ و هنر برای نمایش اثار تجربی و برتر سینمای ایران، در تهران یک سینما خواهد ساخت.

یک مقام آگاه امروز به خبرنگار روزنامه اطلاعات‌گفت: معمولا در سینمای ایران فیلم هائی ساخته می‌شود که‌ارزش های خاص هنری دارند، این فیلمها متاسفانه از فروش قابل توجهی برخوردار نیستند و عموما بازیان مواجه می‌شوند، بهمین دلیل وزارت فرهنگ و هنر تصمیم گرفته است در تهران سینمائی بسازد که‌خاص نمایش اینگونه فیلمها باشد . این مقام آگاه بعنوان مثال فیلم «غریبه ومه» بهرام‌بیضائی را نام برد، وی در ضمن افزود تا حاضر شدن سینما جهت نمایش اینگونه فیلمها فعلا سالنی در تهران در نظر گرفته خواهد شد که اثاربرتر سینمای ایران را. نمایش‌خواهد داد. ۷۰ درصداز درامدفروش فیلم به حساب‌تهیه کننده‌خواهد رفت وما بابت سینما و کلیه مسائل مربوط به آن تنها۳۰ درصد مطالبه خواهیم کرد.

۱۱ روستائی زیر کرسی خفه‌شدند

یزد و تفت - خبرنگاران اطلاعات :

یازده عضو یک خانواده روستائی که در یک اتاق در بسته زیرکرسی خوابیده‌بودند همگی براثر سوختگی و مسمومیت ناشی از گاز زغال جان سپردند .

این حادثه در روستای «مزرعه حاج علی عسکر» واقع در ۳۲ کیلومتری شهرستان «تفت» رخ دادو ساکنان‌روستا را در یک عزای عمومی به سوگ عزیزان و اقوامشان نشاند روستای «مزرعه حاج علی عسکر» در مسیر جاده یزد - شیراز قرار داردو تا ۲۴ ساعت‌پس از وقوع‌فاجعه در یکی از اتاق های درسته و بزرگ آن هیچکس از مرگ یازده‌روستایی اطلاعی‌نداشت.

همسایگان و اقوام ساکنان خانه‌ئی که حادثه در آن رخ داد وقتی از غیبت اعضای خانواده نگران شدند بسراغ اتاق مسکونی‌آنها رفتند وپس از شکستن در آهنی اتاق، با منظره دلخراش مرگ یازده نفر روبرو شدند .

سوختگی و مسمومیت

آقای قدس دادستان یزد دیشب با اطلاع‌از ماجرااتفاق امجد رئیس دادگاه تفت، دکتر شجیعی رئیس درمانگاه شیرو خورشید و رئیس پاسگاه ژاندارمری به محل روستای «مزرعه حاج علی عسکر» رفت و ضمن بازدید از اتاقی که اعضای خانواده روستایی گرداگرد کرسی آن جان‌باخته بودند ، از اقوام و وابستگان آنها دلجویی کرد .

پس از انجام تشریفات‌قانونی و معاینه یکایک اجساد،جواز دفن صادر شد و در میان اندوه و تاثر شدید صد هانفر از ساکنان‌روستا اجساد‌تشییع و یکی پس از دیگری در گورستان «مزرعه حاج علی عسکر» دفن گردید .

قربانیان این حادثه عبارت بودند از :

امراله کاظمی ۴۵ ساله(پدر خانواده) بانو شوکت‌اقاسمی همسر امراله وفرزندان این‌زن و شوهر بنام های جلال ۲۲ ساله ، محمد رضا ۱۳ ساله ، سیما ۱۶ ساله ، پروین ۱۲ ساله ، منصور ۱۱ ساله ، محمود ۶ساله ، فاطمه۳ساله رضا ۲۲ ساله و بانو لیلی شوروکیان عروس ۲۰ ساله خانواده .

حرکت کامیونها و تریلرها در شب ممنوع میشود

به تصمیم پلیس راه ژاندارمری شبها حرکت کامیونها و تریلرها درجاده های کشور بزودی ممنوع اعلام خواهد شد.

سخنگوی پلیس‌راه ضمن اعلام این خبر یادآور شد که این تصمیم شامل‌کامیون ها و تریلرهای حامل مواد سوختی و مواد غذائی نیز خواهد شد.

تصمیم پلیس راه بدنبال بررسی همه‌جانبه گروه کارشناسان این سازمان که نشان میدهد علت اساسی تصادفات رانندگی جاده‌ها حرکت کامیونها بخصوص به‌هنگام شب است ، اتخاذ شده است .

بدنبال حادثه برخورد یک کامیون حامل کپسول گاز با یک اتوبوس مسافربری تی‌بی‌تی که پریشب‌در راه میانه رخ داد و طی آن ۲۵ نفر کشته‌شدند‌پلیس راه یک تیم از کارشناسان فنی خود را برای بررسی علل این واقعه به محل‌حادثه اعزام‌داشت. این‌کارشناسان پس‌از بررسی اعلام کردند علت حادثه راه میانه مست بودن راننده کمکی کامیون که دربین راه جای خودرا با راننده اصلی عوض‌کرده بود و نیز مساعد بودن وضع جاده‌درمحل تصادف و لغزندگی جاده ناشی از ریزش باران و عدم‌احساس مسئولیت از سوی راننده کامیون بوده است .

راننده اتوبوس مسافربری دارای گواهینامه پایه یکم و صلاحیت کار بوده‌و چنانکه دستگاه سرعت‌سنج اتوبوس نشان میدهد در تمام مسیر حرکت سرعت غیرمجاز نداشته است.

مجلس از دولت درباره عوارض گذرنامه سئوال کرد

مجلس شورای ملی امروز جلسه علنی داشت . در این جلسه که ساعت ۹ بامدادبه ریاست آقای مهندس عبداله ریاضی تشکیل گردید ۳ لایحه دولت برای شور اول مطرح و مورد بررسی قرار گرفتو دولت بسئوال ۳ نماینده از وزارت راه و ترابری پاسخ داد .

● بموجب یک لایحه که شور اول آن‌بتصویب رسید دبیرکل‌شورای مرکزی‌دانشگاه ها و موسسات آموزش عالی کشور - از هر لحاظ مشمول مقررات مربوط به روسای دانشگاه های کشور بوده و حقوق و مزایای وی برابر حقوق‌و مزایای‌یکی ازروسای دانشگاه های کشور به تعیین وزیر علوم و آموزش عالی خواهد بود .

● دو لایحه دیگری که امروز مطرح شد اصلاح‌مواد ۴۲ و ۴۳ قانون بهستی‌و مزایا و معافیت دفتر مشترک هم - آهنگی مربوط به شط العرب نام داشت. .

● اخلاق پور (نماینده آبادان) یکی از ناطقین پیش از دستور جلسه امروز بود که در خصوص کنگره فوق‌العاده حزب‌رستاخیز ملت‌ایران که در چهاردهم دیماه تشکیل گردید صحبت کرد.

تجارت تلخ

محمد نوری نماینده بوکان نطق قبل از دستور خودرا به تشریح اهداف انقلاب شاه و ملت و پیشرفتهائی که طی سالهای انقلاب نصیب کشور شده است اختصاص داد و یادآور تجارب تلخ دوران گذشته بما آموخته که بیگانه بیگانه است و این رنگ وارنگی و جهت‌گیری وچپ وراست و سرخ و سیاه‌برای غارت و چپاول ثروت های ملی وبرهم زدن‌نظام‌اجتماعی ملتها است .

ناطق یادآور شد دیگر در خانه‌ی ما ایران جائی برای دسیسه استعمار وجاه‌سازی امپریالیزم سرخ وسیاه‌وجود ندارد .

هشدار به استعمار

دکتر صدری کیوان در سخنان پیش از دستور خود از میتینگ عظیم مردم خوزستان و احساسات شاهدوستانه‌ای‌که‌ابرازداشتند یاد کرد و گفت در این جتماعات‌شکوهمندخوزستانی ها یکدل و یکصدا استعمار را بهر ترتیب و شکلی‌که‌باشد اعم از کهنه ونو وارتجاع را بهر رنگ و صلیقه‌ای که ظاهر شود چه سرخ چه‌سیاه **محکوم و منکوب نمودند و** باستعمارگران و دست‌اندر- کاران توطئه‌ها و حرکات مذبوحانه اخیر هشدار دادند که خود رااز حریم چشم‌ملت ایران‌کنار بکشند زیرا لهیب های آن سوزان تافته‌وبسیار بی‌امان است .

صدری کیوان که خود در میتینگ عظیم‌مردم خوزستان شرکت داشت گفت در این اجتماع با شکوه که متشکل از اعضاء حزب رستاخیزملت ایران در شهرستان اهواز بود نمایندگان‌ارجمند طبقات مختلف مردم طی بیانات مشروحی مراتب جانبازی خود را در حفظ وحراست ازمواریث مقدس ملی‌ودست آوردهای‌انقلاب‌وبزرگداشت شاهنشاه و شاهنشاهی‌اعلام داشتندو با مشت‌های‌گره‌کرده و قیافه هائی مصمم وخشم‌آلود هرگونه استعمار و اوتجاع‌رانفی‌کردندو اقدامات آنان را از نظر ملت ایران مردود ومطرود دانستند .

هاشمی میاندو آب (نماینده میاندو آب (به‌تفصیل درمورد سالروز ششم بهمن صحبت کرد و گفت این انقلاب مکمل‌انقلاب‌مشروطیت‌است این انقلاب پایه‌های استعمار رابهم‌ریخت و اجتماعی‌سالم و مترقی پی‌ریزی نمود.

۲ سئوال از دولت در باره عوارض گذرنامه

دکتر سید ابراهیم‌چهرازی نماینده‌لنجان‌در جلسه‌امروز مجلس شورای ملی ازنصر اصفهانی وزیر کشور سئوالی درباره گذرنامه مطرح کرد .

وی پس از استناد به بیانات شاهنشاه آریامهر در مراسم افتتاح کنگره و اظهارات نخست وزیر در کنگره افزود : متاسفانه علی‌رغم صراحت اصل ۱۸ قانون اساسی ، «.. تسویه امور مالیه - جرح و تعدیل بودجه - تغییر در وضع مالیاتها وردو قبول‌عوارض و فروعات و همچنان میزبهای جدیده که از طرف دولت اقدام خواهد شد بتصویب مجلس خواهد بود و اصل ۲۸ متمم قانون اساسی - قوای ثلاثه مزبوره (قوه مقننه - قوه قضائیه - قوه اجرائیه) همیشه از یکدیگر ممتاز و منفصل خواهد بود .

همزمان با تقدیم لایحه عوارض گذرنامه به مجلس شورای ملی عوارض را وصول نموده‌اند و چون در نظر عام و خاص که همگان عضو حزب رستاخیز ملت ایران و معتقد باصول سه گانه نظام شاهنشاهی قانون اساسی و انقلاب شاه و ملت میباشند وصول عوارض قبل از تصویب مجلس مباین قانون اساسی است و این‌موضوع هزارها خانواده را تحت تاثیرقرار داده است .

تقاضای توضیح داد تا اگرخلافی‌شده ولی مقتضیات مصلحت هائی در کار بوده است روشن شود و بدون جهت خرده نگرفته مورد طعن‌ولعن‌افراد هم‌حزب‌واقع نشده و نسبت قصور در انجام وظیفه داده نشود و اگر از طرف دستگاه اجرائی اشتباهی رخ داده در جبران آن اقدام شود تا عموم‌افراد ملت متوجه‌شوند که حقوق آنها طبق قانون در پرتو توجهات شاهنشاه آریامهر دادگستر محفوظ‌وملحوظ خواهد بود .

در خاتمه عرضه میدارد که‌هیچکس با ازدیادعوارض گذرنامه مخالف نبوده و نسبت‌وطبق نظامنامه مجلس لایحه دولت‌باقید دو فوریت حداکثر ظرف سه روز بتصویب میرسد .

این شتابزدگی را که‌موجب نارضائی هزاران مسافر و خانواده آنها و موجب‌تاثر و تاسف‌علاقه‌مندان‌به حفظ قانون اساسی‌گردیده چطور میتوان‌تعبیرو توجیه‌نموده.

تظاهرات زنان در تهران و شهرستانها

زنان ایران امروز در روز اعتراض به‌تحریکات و اقدامات استعمارگران و مرتجعین ،در سی مرکز درتهران وچهارصد شهر و روستا ،اجتماعاتی تشکیل دادند و نمایندگان‌زنان در این اجتماعات موقعیت سیاسی‌و اجتماعی‌زن‌و مشارکت زنان رادرنوسازی‌ایران مورد بحث قرار دادند .

خانم مهناز افخمی وزیر مشاور ودبیرکل سازمان‌زنان ایران امروز در اجتماع زنان عضو جمعیت های وابسته‌به سازمان زنان ایران در مجتمع آموزشی بوعلی‌در یوسف‌آباد حضور یافت . وی نیز دراین اجتماع دوهزارنفری، به‌تلاش های زنان برای بهره گیری از انقلاب شاه و ملت اشاره‌کرد و افزود: زنان ایران‌تاآخرین قطره خون خود برای حفظ آزادی وبرابری ایستادگی خواهند کرد زیرا بدرستی ارزش و اعتبار این آزادی‌را می دانند .

خانم افخمی‌در همین‌اجتماع متن تلگرام سپاس زنان به پیشگاه شاهنشاه آریامهر را قرائت کرد .

خانم سناتور شوکت ملک جهانبانی نیز در اجتماع زنان در مجتمع آموزشی بوعلی به ذکر تاریخچه‌ای از آزادی‌زنان ایران و کشف حجاب پرداخت و از زنان و دختران جوان خواست که با ارج نهادن به این آزادی ، شایستگی خود را در بهره گیری از آن‌به‌ثبوت برسانند .

در این‌اجتماع خانم‌میرحیدر از سوی بانوان فرهنگی،خانم پروین گودرزی‌و شاهرخ‌زاده از سوی گروه های دیگرزنان سخن گفتند .

در سازمان های دولتی

در هفده وزارتخانه،بانوان عضو جمعیت های‌زنان کارمند اجتماعاتی تشکیل دادند ودر هر یک از این اجتماعات ، موقعیت اجتماعی‌و سیاسی‌زن در ایران امروز مورد بحث قرار گرفت .

اجتماع زنان کارگر

کارخانه پارس الکتریک در نزدیکی میدان شهید محل برگزاری اجتماع زنان کارگر بود . در این اجتماع‌عظیم‌نیز نمایندگان زنان کارگر بااشاره به پیشرفتهای‌ایران در سالهای بعد از انقلاب و حقوقی که کارگران براثر توجهات خاص شاهنشاه به‌این طبقه بدست آورده‌اند اشاره کردند وتاکید نمودند که انقلاب ایران متوقف نخواهد شد و همچنان رو به پیشرفت است .

در پایان تظاهرات امروز تلگرام سپاسی به پیشگاه شاهنشاه مخابره شد.

پیشگاه‌مبارک شاهنشاه‌آریامهر، رهبر توانا و اندیشمند انقلاب ایران ما زنان، با همبستگی کامل در گروههای متشکل و منظم در سراسر کشور، برای تحکیم موفقیت سیاسی و اجتماعی خود و برای ابراز انزجار از وقایعی که بر علیه نهضت ازادی زنان رخ داده است روز دوم بهمن را برگزیده‌ایم تا به مرتجعین و عمال بیگانه‌که خواستاربازگشت زن به دوران دوزخی گذشته هستندبا صدای‌رسا اعلام‌جهاد کنیم واعلام داریم هرگونه‌سدی را که در راه پیشرفت انقلاب شاه و ملت باشد با تلاش پی‌گیر وبانثارخون‌خود ویران میسازیم.

امروز در هر شهری از ایران، اجتماعات بزرگ زنان برپاست ما زنان آزاد شده از زندان سیاه پوششهای زبونی آفرین،ما زنان دوران متاخیز

سرهنگ انگلیسی در معامله اسلحه با ایران

بقیه از صفحه اول

رید یوکورپوریشن» که دو نفر از اعضای هیئت مدیره آن نیز جزء متهمین بودند که به محکمه کشیده شدند بنوبه خود بیش از ۱۵۰ هزار دلار به سرشاپور پرداخت کردند تا به شرکت مذکور کمک‌کندکه‌قراردادی ۸میلیون‌دلاری برای فروش تجهیزات رادیو و بی‌سیم تانکهایی‌که‌ایران ازانگلستان خریداری کرده‌است باایران امضاء نماید.

۳ سال زندان

در این محاکمه سرهنگ راندال که کارمند وزارت دفاع انگلیس بود و دونن دیگر از مدیران شرکت راکال میباشند به‌جرم رشوه دهی و رشوه‌خواری به زندان محکوم شدند.

سرهنگ راندال به سه سال زندان و فرانک‌نوردین به ۱۸ ماه و جئوفری و لبورن به ۱۲ ماه زندان محکوم شدند.

ماجرای این محاکمه در مطبوعات انگلیس انعکاس بسیار وسیعی پیدا کرده و بنا به نوشته این روزنامه‌ها محاکمه فوق یکی ازغم‌ض ترین محاکماتی بود که طی چند سال اخیر در دادگاه جنائی «اولدبیلی» مطرح‌شده است .

سرهنگ راندال بجرم دریافت حدود ۱۵ هزار لیره رشوه از شرکت راکال طی سالهای ۱۹۷۱ و ۱۹۷۲ محکوم شد و مقامات‌شرکت راکال که سازنده وسائل الکترونیکی میباشند درسال ۱۹۷۲ برنده قرارداد فروش لوازم رادیوئی برای تانک های چیفتن شدند. مطابق خبر مندرجه در روزنامه تایمز لندن وضع سرهنگ راندال اولین بار در سال ۱۹۷۴ توجه مقامات مسئول لندن را بخود جلب کرد و در این سال دستگاههای اطلاعاتی بریتانیا مطلع شدند که سرهنگ راندال از شرکتهای برنده قرارداد های فروش مختلف به‌ایران تقاضای یک‌درصد حق و حساب‌می‌کند. اسکاتلندیارد سپس به تحقیق دراین‌باره پرداخت وبالاخره همه‌راه‌ها به معامله تانک چیفتن با ایران ختم شد.

روزنامه فایننشال تایمز هم‌طی‌مقاله‌ای درباره‌ماجرای سرهنگ راندال به تقاضای ایران از دولت انگلستان برای بازپرداخت معادل‌کلیه کمیسیونهای پرداختی‌اشاره کرده‌ومیگوید وزارت‌خارجه لندن تائید کرده که با ایران درتماس بوده و چنین درخواستی‌را دریافت کرده است .

این روزنامه می‌افزاید علت تقاضای ایران این‌است که برخورداری از امکان پرداخت کمیسیون باین‌معنی است که بهای مورد توافق بیشتر از حدی است که میتواند باشد .

هوای ایران و جهان

ایران :

تهران صاف گاهی همراه با مقداری ابر، حداکثر درجه حرارت ۱۲ وحداقل صفر که نسبت به روز گذشته یک درجه افزایش خواهد داشت .

سایر نقاط کشور: سواحل دریای خزر نیمه‌ابری همراه با مه صبحگاهی، آذربایجان و نواحی غربی‌کشور قسمتی ابری که در اوایل شب همراه‌باوزش باد درسطح زمین خواهد بود، خوزستان صاف در بعضی نقاط با وزش باد و غبارآلود، نواحی مرکزی صاف ، کرمان- سیستان، بلوچستان و هرمزگان صاف تاکمی ابری و در بعضی نقاط باوزش باد، خراسان ابری همراه باریزش برف وباران که به تدریج از ریزش بارندگی کاسته خواهد شد .

جهان:

پاریس نیمه ابری گاهی با مه، لندن تمام ابری باریزش باران، مادرید قسمتی ابری با وزش باد، رم نیمه ابری با رگبار پراکنده، استانبول قسمتی ابری بامه، مسکو ابری باریزش برف، فرانکفورت قسمتی ابری، ژنو نیمه ابری بامه، بیروت نیمه ابری بارگبار پراکنده، جده صاف .

خبرهای کوتاه

جلسه عمومی سازمان داوطلبان‌شیرو خورشید

سرکار علیه بانو فریده دیبا نشان یکی از بانوان را اعطا میکنند. دکتر خدابندلو معاون جمعیت شیروخورشید سرخ‌نیز در عکس دیده میشود.

جلسه عمومی سازمان داوطلبان جمعیت شیر و خورشید سرخ ایران عصر دیروز در حضور سرکار علیه خانم فریده دیبا ریاست شورای عالی این سازمان تشکیل شد.

در آغاز این جلسه یکی از بانوان عضو شورای عالی سازمان گزارشی به استحضار رسانید و آنگاه حسین خطیبی مدیر عامل جمعیت شیر وخورشید سرخ ضمن اشاره به‌فعالیت های بانوان داوطلب در پیشبرد هدفهای شیر و خورشید سرخ خدمات گسترده داوطلبان را درکلیه شعب مورد ستایش قرار داد. در پایان سرکار علیه خانم فریده دیبا نشانهای مرحمتی والاحضرت شاهدخت شمس پهلوی ریاست عالیه جمعیت شیرو خورشید سرخ ایران را به سه نفر از بانوانی که با شیرو خورشید سرخ‌همکاری ارزنده‌ای داشتند اعطا فرمودند.

سخنرانی

پروفسور سعید استادفلسفه دانشگاه هاروارد امریکا که بدعوت دانشگاه فردوسی به مشهد آمده است طی چندروز اقامت خود در این شهر در دانشکده الهیات و معارف اسلامی پیرامون مسائل مختلف فلسفه سخنرانیهایی ایراد خواهد کرد. وی در این‌مدت بااستادان دانشکده مذکور در زمینه مسائل فلسفی به بحث و تبادل نظر خواهد پرداخت.

ارتباط مستقیم تلفنی دامغان و کاشان

شرکت مخابرات ایران اعلام کرد که از روز ششم بهمن‌ماه دامغان به سایکروویو» کشور می پیوندد و شهرستان دشان نیز با ۱۶ کشور جهان ارتباط مستقیم تلفنی برقرار خواهد کرد.

از روز ششم بهمن ساکنین دامغان خواهند توانست به‌تمام شهرستانهای کشور مستقیما و بدون واسطه تلفن کنندو مشترکین کاشان نیز بدون واسطه با ۱۶ کشور جهان رابطه تلفنی خواهند داشت.

شرکت مخابرات ضمن اعلام این خبر یادآور شد که مفصل‌بندی کابل‌های ارتباطی باعث شد تا در بارندگی‌های دو روز اخیر اختلالاتی در ارتباطات‌تلفنی مردم پدید نیاید .

زمین از زمینخواران‌پس گرفته شد

۷۰ هزار متر از اراضی کشاورزی مرغوب منطقه‌قزوین که‌بوسیله زمینخواران شبانه تصاحب شده ودر آن تعدادی کوره‌های‌دستی اجرپزی‌بوجود آورده بودند، بوسیله ماموران سازمان عمران قزوین و ژاندارمری محل پس گرفته‌شد وزارت کشاورزی اعلام‌کرد که اراضی مذکور در ۳۰کیلو متری جاده قزوین به تاکستان واقع شده است.

انتخاب نایب‌رئیس

سناتور پروفسور جمشید اعلم از طرف هیات مدیره انجمن ملی بزرگداشت‌چهره های تاریخ ایران بااکثریت اراء بسمت‌نایب‌رئیس‌انتخاب شد .

انتصاب

از سوی هیات وزیران خانبابا بیانی و ایرج‌افشار برای عضویت در شورای سازمان اسناد ملی ایران انتخاب شدند.

۱۲ هزار معلم

بقیه از صفحه اول

میباشند روزجمعه ۲۶اسفند ماه ساعت ۸٫۵صبح برگزار میشود .

مسئولیت برگزاری آزمون بعهده مدیران دل میباشد باستثنای تهران ، شمیران و شهر ری که‌انجام آزمون بعهده انستیتو آموزش برنامه ریزی و مدیریت تهران میباشد . همچنین برگزاری این ازمون در خراسان و سیستان و بلوچستان بعهده مرکز آموزش ضمن خدمت مشهد، در آذربایجان شرقی بعهده مرکز آموزش ضمن خدمت تبریز و در استان فارس بعهده مرکز آموزش ضمن خدمت شیراز میباشد .در بقیه مناطق امتحان مذکور بوسیله مدیران کل آموزش و پرورش استانها برگزار خواهد شد.

این امتحانات هر سال دوبار انجام میگیرد : یک نوبت در اسفند ماه . کسانیکه در این آزمون پذیرفته میشوند پس از دریافت کارنامه قبولی براساس این کارنامه حکم ارتقاء گروه و خویش را دریافت خواهند کرد.

اخذ عوارض گذرنامه قبل از تصویب مجلس قانونی نیست

محسن پزشکپور نماینده خرمشهر در جلسه علنی‌امروز مجلس شورای ملی در خصوص اخذ عوارض گذرنامه برای خروج از کشور سئوالی از دولت تقدیم کرد .

متن سئوال پزشکپور بشرح زیر است:

ریاست محترم مجلس شورای ملی

خواهشمند است مقرر دارید وزرای مربوط در مجلس شورای ملی حضور یافته به پرسش‌های آورده شده درزیر پاسخ گویند.

۱ـ با آنکه بموجب اصل نودوچهارم متمم قانون‌اساسی (هیچ قسم مالیات برقرار نمی‌شود مگر بحکم قانون) و نیزبا توجه به‌اصل هجدهم قانون اساسی که وضع هرگونه مالیاتها ورد و قبول عوارض و فروعات آن‌ازحقوق مجلس‌شورای ملی میباشد که باید پس از رسیدن بصحه همایونی بمورد اجراء گذارده شود بچه مجوزی حتی قبل از رسیدگی لایحه افزایش عوارض خروج از کشور در مجلس شورای ملی سخنگوی دولت اعلام نمود مابه‌التفاوت پیش‌بینی شده در لایحه مزبور از متقاضیان خروج از کشور اخذ خواهد شد که از آن هنگام نیز بدون مجوز قانونی بدین نحو عمل گردیده است؟

۲ـ از تاریخ وصول وجوه مزبور بدون هیچگونه مجوز قانونی تاکنون چه مبلغ دریافت گردیده است که‌بخاطر وصول آن مبلغ قبل از وضع قانون برخی از مهمترین اصول قانون اساسی ومتمم آن که حافظ نظام مملکتی است نقض گردد؟

۳ـ هرگاه بهر جهتی از جهات وصول این وجوه‌حائز اهمیت و ضرورت بود چرا بجای توسل باقدام معارض قوانین اساسی مملکت لایحه مزبور بقید دو فوریت به‌مجلس شورای‌ملی تقدیم نگ

بررسی پاسخ‌های وزیر بهداری و بهزیستی در برنامه «ارتباط مستقیم» تلویزیون

پاسخ وزیر بهداری مردم را قانع نکرد

امروز: دارو

... بله، دهها سؤال، هنوز بی جواب مانده است. سؤالهایی که مردم فرصت نکردند در برنامه «ارتباط مستقیم» تلویزیون دو، با وزیر بهداری و بهزیستی مطرح کنند.

از صبح دیروز، بسیاری از تلفن های روزنامه بوسیله مردم، اشغال بود. و همه آنها از ما می خواستند تا پاسخ مسایلی را که وزیر بهداری درتلویزیون مطرح کرده بود، بگویند. اگرچه تلفن های پی در پی و اغلب طولانی، گردش کار را درتحریریه روزنامه با اشکال مواجه کرد، اما سعی کردیم، تمامی آنچه را که با مادرمیان گذاشتند، درگزارشی که ذیلا می خوانید، بیاوریم به این امید که روزی مردم، پاسخ سؤالهای خود را صریح و بی پرده ـ نه آنگونه که وزیر دربرنامه ارتباط مستقیم داده بود ـ بگیرند. مردم می گفتند: آقای وزیربهداری هیچ حرف تازه‌ای نزد وهیچ گره‌ای را نگشود. درمورد دارو، بیمار، بیمه، خدمات درمانی، بیمارستان، درمانگاه و... هیچ مطلبی که مردم را راهنمایی کند و مشکلی از کوه مشکلات آنان بردارد، شنیده نشد. بسیاری از تماس گیرندگان باما یا آنها که ماناگزیر شدیم ازاینسو با آنان تماس برقرار کنیم، معتقد بودند که برنامه «ارتباط مستقیم» وزیر بهداری و بهزیستی بامردم، یک برنامه یک طرفه بود و درنهایت، فرصتی به وزیر داد تا برای چندمین بار اوضاع واحوال مغشوش کنونی درمان و بهداشت مملکت را توجیه کند و برخلاف آنکه خود چند بار اعلام کرد که پاسخ ها را خیلی بی پرده و صریح خواهد داد، بسیار «دیپلمات» مآبانه سخن گفت بدانگونه که وقتی برنامه پایان گرفت، مردم احساس کردند، هیچ چیز نشنیده اند و هیچ نتیجه‌ای نگرفته اند.

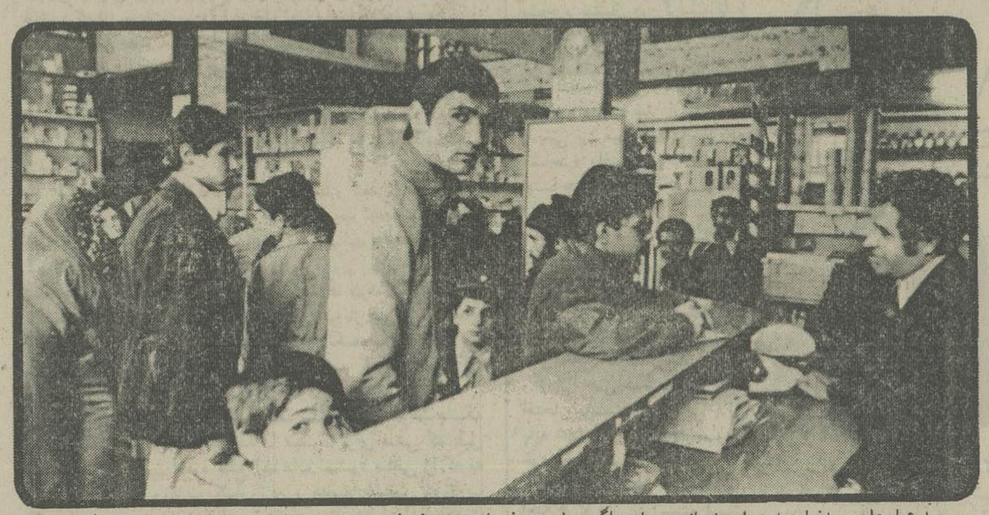

سید عباسعلی سیدنیا ـ مدیر داروخانه مهران: اگر بعلت مخدوش بودن نسخه بیمار و یا نداشتن شماره نظام پزشکی از پیچیدن نسخه‌ای خودداری کنیم دارنده دفترچه بیمه با ما گلاویز می شود

ایا واقعا برنامه «ارتباط مستقیم» تلویزیون، راه بجایی نخواهد برد؟ کوشش طراح، مجری و گردانندگان این برنامه خوب تلویزیونی، دراین است که دراینگونه ارتباط ها مشکلات مردم گشوده شده و تنگناها شناسایی گردد، اما پاسخ دهندگان به سوالهای مردم، زیرکانه از پاسخگویی صریح به مردم طفره می روند. بهمین دلیل است که پس از پخش هر برنامه (ارتباط مستقیم) این فکر باقی میماند که مردم چه شنیدند و از فردای پخش برنامه، اوضاع واحوال چگونه خواهد بود.

آخرین برنامه ارتباط مستقیم تلویزیون با تصویر وزیر بهداری بهزیستی به روی مردم گشوده شد. بینندگان نشستند، تماشا کردند و شنیدند به این امید که ندانسته ها را بدانند و مجهولات را بیابند اما دیدیم که اینگونه نشد. این نقص بدون شک از برنامه نیست، از کسانی است که پرسش ها را پاسخ می دهند و مجهولات را کماکان باقی می گذارند.

وزیر بهداری و بهزیستی گفت که تنها در تهران یک داروخانه وجود دارد که از پذیرفتن نسخه ها خدمات درمانی معذور است که لابد اشاره اش به داروخانه تخت جمشید بوده است.

بی شک بازرسان آن وزارتخانه ـ اگر بازرسی باشد و بازرسی هم کرده باشد ـ مسلما خلاف به عرض وزیر رسانده زیرا در تهران داروخانه های دیگری هم هستند که از پذیرفتن نسخه، معذوراند، حتی این موضوع را جلو در ورودی داروخانه، با نصب یک تابلو، به اطلاع مشتریان رسانده اند. وزیر بهداری گفت که اگر داروخانه نسخه بیمه شده را نپذیرد، پروانه‌اش را لغو می کنیم، اما نگفت که وزارت بهداری و بهزیستی تنها می تواند در برابر خلاف علمی، پروانه داروخانه‌ای را لغو کند، زیرا پذیرفتن یا نپذیرفتن نسخه های خدمات درمانی از سوی داروخانه ها، براساس یک قرارداد دوطرفه صورت می گیرد. اگر دراجرای مفاد این قرارداد، تعللی صورت گیرد، تنها می توان قرارداد را لغو کرد، نه پروانه را و این حق همچنان برای داروخانه ها باقی است که به کارخود ادامه دهند و به بیمار، دارو برسانند.

وزیر بهداری نگفت که اگر، پروانه داروخانه‌ای لغو شود، تکلیف مردم آن محل و آن خیابان و آن محدوده برای تهیه دارو چیست؟ وزیر بهداری نگفت که اگر خدمات درمانی، می تواند و این اجازه رادارد که قرار داد داروخانه‌ای را لغو کند، چگونه داروخانه این حق را نخواهد داشت که عطای خدمات درمانی را به «لقا»یش به بخشد و قرارداد را نادیده بگیرد. این حرفها را ما نمی زنیم. مردم می گویند صاحبان داروخانه ها می گویند. آنها که از بام تا شام، با پزشک و بیمار سروکار دارند.

وزیر بهداری گفت که مردم «بیمه» را «با خدمات درمانی» اشتباه گرفته‌اند. اما نگفت که این اشتباه از کجا ناشی شده و چگونه می توان، این «اشتباه» بسیار، بسیار تکرار شده را ازمیان برد و رابطه‌ای صحیح و منطقی بجای آن گذاشت. وزیر بهداری و بهزیستی گفت که دو شماره تلفن ـ ۶۶۰۵۵۱ و ۶۶۰۵۵۲ ـ برای شنیدن شکایات مردم ۲۴ ساعته آماده است، اما نگفت که این شماره ها صبح ها اشغال است و شب ها جواب نمی دهد.

وزیر بهداری گفت که به زودی اصناف زیرپوشش بیمه قرار خواهند گرفت. اما نگفت که اصناف هم به زودی، مشکلات مشابه با مشکلات دیگران را تجربه خواهند کرد وزیر بهداری گفت که اگر پزشکی خلاف کند، سروکارش با قانون نظام پزشکی خواهد بود، اما نگفت مردمی که با چنین پزشکانی سروکار دارند و بی شک از خلاف آنها آسیب های جبران ناپذیر می بینند، چه باید بکنند، پدری که فرزندش را براثر سهل انگاری یک پزشک ازدست می دهد، تکلیفش چیست؟ویا..

قصد داریم، آنچه که در برنامه ارتباط مستقیم تلویزیون مطرح شد و حرفهایی را برای مردم باقی گذاشت، به تدریج و یک بیک بررسی کنیم: امروز دارو....

دکتر فرخ امین زاده، سخنگوی جامعه داروسازان و صاحب داروخانه کیهان درکوی گیشای تهران ـ البته این بار نه بعنوان سخنگوی جامعه داروسازان، بلکه بعنوان یک داروخانه‌دار ـ می گوید:

وقتی داروخانه‌ام را باز میکنم، برای این است که نسخه بپیچم پس چه دلیلی دارد که مشتری را رد کنم، جز اینکه ببینم پول «سوخت» می شود؟ مسئله اینست که آقایان اطباء نیز باید ضوابط بیمه را رعایت کنند. یعنی تاریخ نسخه مخدوش خط نباشد، اقلام دارونی خط خوردگی نداشته باشد و نسخه‌دارای شماره نظام پزشکی پزشک معالج باشد، درغیراینصورت بیمه پول نسخه را نمی دهد و درقبال پیچیدن نسخه‌ای از این دست بمنظور نجات یک بیمار مانقره‌داغ می شویم، دولت هم که کمکی به من داروخانه‌دارنکرده است تا از من متوقع باشد، سودی که بابت دارو پرداخت می شود ـ اگر کار علمی آنرا هم فراموش کنیم ـ از لحاظ اقتصادی با هیچ جای دنیا قابل مقایسه نیست، اصولا داروخانه هائی که طرف قرارداد «بیمه» نیستند ـ بطورنمونه داروخانه من ـ می توانند نسخه بیمه را نپیچند، وزارت بهداری و بهزیستی چه چیزی بمن داده است که اگر اینکاررا نکنم می تواند پروانه داوخانه مرا لغو کند، اگر اینکاررا بکند من به «آزادی کسب و کارسالم» دراین مملکت شک می کنم.

دراین گفتگو دکتر امین زاده خطاب به آقای دکتر شیخ الاسلام زاده وزیر بهداری و بهزیستی افزود:

آقای وزیر میدانم که شما خیلی تلاش می کنید تا وضع داروخانه ها را سروسامان بدهید، از بسته شدن آنها جلوگیری کنید و از آنها حمایت نمائید ولی به علت ارتباط با دیگر وزارت خانه ها و مقررات مملکتی دست های شما از هرجهت بسته است ـ به امید اینکه دست های شما برای خدمت مردمی بازتر شود و پزشکان، داروخانه ها و دیگر تشکیلات درمانی بکمک هم یک خدمت انسانی، بهداشتی ـ درمانی را تا حد ایده آل به مردم عرضه نمایند.

همه دارو خانه ها، نه

دکتر جلالی مدیر داروخانه اراک درتهران دراین مورد می گوید: وزیر بهداری دربرنامه تلویزیونی پریشب اظهار کردند «اگر داروخانه‌ای از پیچیدن نسخه بیمه خودداری کند ظرف یکهفته بسته می شود و اصولا کلیه داروخانه ها موظف هستند نسخه بیمه شدگان را بپیچند» دراین مورد بهتر بود آقای وزیر یادآورمی شدند که می توانند پروانه داروخانه های طرف قرارداد با سازمان تامین خدمات درمانی را لغو کنند نه تمام داروخانه ها را، بهتر است وزارت بهداری و بهزیستی بجای اینکه رابطه بین بیمار ـ داروخانه و طبیب را بهم بزند این رابطه را روزبه روز صمیمانه تر کند، زیرا براثر تیره شدن این روابط عده زیادی از صاحبان داروخانه ها قرارداد خود را لغو کرده و عده‌ای دیگر از این وضع بشدت ناراضی هستند چون اشخاصی که کتابچه بیمه دستشان هست و از دولت گله دارند گله را سرما خالی می کنند و رفتارشان طوری است که پنداری از من داروخانه دار طلب دارند! من درحدود امکانات وظیفه خودرا انجام میدهم، پس حق خود را محترمانه باید بگیرم نه اینکه بیماراز من طلب کار باشد و تازه حق خودم را پس از کشمکشی سه ـ چهارماهه بگیرم و برای دریافت ۸۰ درصد مطالبات خود دائما به ادارات مربوطه مراجعه کنم.

قرار دارد؟

دکتر رجب زاده ـ مدیرداروخانه تاج ـ درتائید مطالب بالا گفت: اگر ما داروئی را به مراجعه کننده‌ای که دفترچه بیمه دردست دارد ندادیم، مگر وزارت بهداری و بهزیستی می تواند بهمین سادگی پروانه کسب ما را لغو کند؟ الان حدود ۲۰۰ قلم دارو دربازار نیست، اگرمراجعه کننده‌ای به یکی از این داروها نیازداشت بنده از کجا آن دارو را بیاورم؟ پروانه کسب یک داروخانه درصورتی لغو می شود که صاحب داروخانه از لحاظ علمی یا اخلاقی صلاحیت لازم را از دست داده باشد و قرارداد سازمان خدمات درمانی با ما صرفا یک قرارداد تجاری است، اگر فردا درنسخه‌ای چند قلم دارو که خارج از داروهای طبقه بندی شده است نوشته شود و یا تاریخ نسخه مخدوش باشد و یا احتمالا بیماردرتعداد دارو دست ببرد (که همیشه با این مشکل دست بگریبان هستیم) و ما این چنین نسخه‌ای را نپیچیم پروانه‌داروخانه باید لغو شود؟ وقتی ما میدانیم سازمان خدمات درمانی برای پرداخت نسخه‌ای که پول آن حدود ۵۰۰ تومان می شود «ترش» می کند و آنرا کنار می گذارد و درنتیجه پول ما لااقل برای چند ماه سوخت می شود چطوری این نسخه را بپیچیم؟. از سوی دیگر وزارت بهداری و بهزیستی که نمی تواند به داروخانه ها زور بگوید که «اگر حرف ما را قبول نکردید پروانه کسب شما را باطل می کنیم».

قرارداد ما با آنها یک قرارداد دوطرفه است اگر قرارباشد وزارتخانه هرروز ضابطه جدیدی تعیین کند و ما بپذیریم این که قرارداد نیست «دستور» است.

دردارخانه مهران ـ خیابان شیر و خورشید چهارراه استخر ـ با سیدعباسعلی سیدنیا مدیرداروخانه «مهران» گفتگو می کنیم، وی ضمن اظهار رضایت از دریافت مطالبات خود از سازمان منطقه‌ای بهداری و بهزیستی از بیماران بیمه گله می کند رعایت نوبت را نمی کنند و جارو جنجال بوجود می آورند، آقای سیدنیا می گوید: اشخاصی

بقیه در صفحه ۷

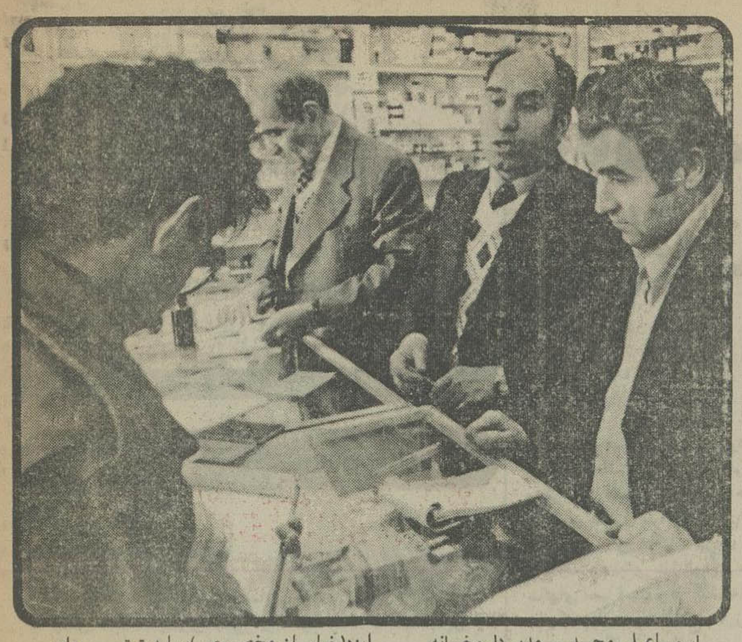

اسماعیل مجد ـ مدیر داروخانه ایزد(خیابان مخصوص): باید ترتیبی داده شود که مدت اعتبار نسخه های بیمه افزایش یابد وبا انتشار نشریات گوناگون مسئله داروهای طبقه بندی شده به بیمه شدگان تفهیم گردد تا درگیری انها با مسوولان داروخانه ها رفع شود.

چرا درگیری پیش می اید؟

محمد باقر صدیقی رئیس جامعه تکنیسین های دارو سازی ایران و سرپرست سندیکای صاحبان داروخانه های تهران میگوید: وزارت بهداری ابتدا یک کارت سفید به بیمه شده داد که عبارت از دفترچه بیمه بود و این حسن نیتی بود که وزارت بهداری از آغاز نشان داد، ولی متاسفانه بعضی ها بجای استفاده صحیح از این کارت سفید بی جهت یا با جهت راهی مطب ها شدند و داروها را که گاهی اضافه بر میزان مورد نیازشان بود، بخانه هایشان بردند. غافل از اینکه همین داروها شمشیر دو لبه‌ای هستند که در بیشتر موارد بزیان عمل میکنند. این هجوم بی جهت باعث شد که هفتاد درصد بودجه درمانی بهداری برای خرید دارو صرف شود. در حالیکه با همین قیاس در امریکا فقط ۷ درصد بودجه درمانی برای دارو اختصاص یافته است. این عمل باعث شد که وزارت بهداری درصدد پیدا کردن راهی برای صرفه جوئی در مصرف دارو برآید و تقسیم بندی داروها را که عمل درستی هست، بمورد اجرا گذارد. این اقدام اکنون باعث شده که هم تاجر وارد کننده دارو و هم لابراتوار سازنده دارو در فکر تهیه داروی موثر برای درمان بیماریها برآمده اند. در مورد بیمه شدگان و داروخانه ها با توجه به نظمی که اخیرا در پرداخت بهای داروی داروخانه ایجاد شده است که بر اثر آن صورت حساب داروخانه ها بموقع پرداخت میشود داروخانه ها با اشتیاق به پیچیدن نسخه بیمه شده ها اقدام میکنند. نهایت آنکه برای جلوگیری از هرگونه تخلف مقررات زیادی را بمورد اجرا گذارده اند از جمله آنکه اگر نسخه به تاریخ روز نباشد و خط خوردگی داشته باشد، نسخه پیچیده نمیشود و این امر که برای برقراری انضباط لازم است، اغلب موجب درگیری بین بیمه شده ها و داروخانه ها میشود. در مورد داروخانه هائی که نسخه را نمی پیچند باید گفت بعضی از این داروخانه ها بعلت تخلفاتی که کرده اند از همکاری با خدمات درمانی بهداری محروم شده اند و هر روز بما مراجعه میکنند و میخواهند که وزارت بهداری همکاری خود را با آنها تجدید کند، علت اصرار ایندسته از داروخانه داران اینست که داروخانه در شرائط فعلی در صورتی که از پیچیدن نسخه بیمه محروم باشد بعلت کمی درآمد و هزینه زیاد محکوم به ورشکستگی است. بنظر ما برای آنکه پوشش بیمه درمانی برای طبقات مردم میسر شود باید امر تحدید دارو را بشدیدترین وجه به مورد اجرا گذارد.

شرکت اِل . اِس . آی
تکنولوژی فردا را امروز به خدمت میاورد
آخرین تکنولوژی پیشرفته مخابرات را در
تلفنهای خودکار کی سیستم ایوانسو جستجو کنید

مدل	B.T.104	تلفن رئیس و منشی الکترونیکی با دوخط خارج
مدل	B.T.206	تا ۲ خط خارج، و تا ۶ شماره داخلی
مدل	B.T.510	تا ۵ خط خارج، و تا ۱۰ شماره داخلی
مدل	B.T.820	تا ۸ خط خارج، و تا ۲۰ شماره داخلی
مدل	B.T.1030	تا ۱۰ خط خارج، و تا ۳۰ شماره داخلی

نماینده انحصاری شرکت ال .اس.آی . خیابان ایرانشهر شمالی خیابان آذرشهر
شماره ۳۰ ساختمان ال .اس.آی . تلفن ۸۲۶۹۲۲ ـ ۸۳۹۶۴۶ ـ ۸۳۹۶۴۷
۸۲۳۰۰۲ ـ ۸۲۳۶۴۰ عنوان تلگرافی ۱۱۱ تهران تلکس ۲۱۲۹۷۶
36-62

تاپ تورز
بهترین راه جهانگردی
تورهای نوروزی ۲۵۳۷

لندن	۱۴ روزه	لندن	از ۲۵ اسفند تا ۲ فروردین هرروز ـ/۷۸۹۰۰ ریال
پاریس	۱۴ روزه	لندن ـ پاریس	از ۲۵ اسفند تا ۲ فروردین هرروز ـ/۸۴۵۰۰ ریال
فرانسه	۱۴ روزه	پاریس ـ هامبورگ ـ لندن	از ۲۵ اسفند تا ۲ فروردین هرروز ـ/۹۴۴۰۰ ریال
پالما	۱۵ روزه	بارسلون ـ پالما ـ رم	از ۲۵ اسفند تا ۲ فروردین هرروز ـ/۹۶۶۰۰ ریال
تریش	۱۵ روزه	وین ـ برلین ـ آمستردام ـ لندن	از ۲۵ اسفند تا ۲ فروردین هرروز ـ/۹۸۶۰۰ ریال
جزایرقناری	۱۵ روزه	مادرید ـ لاس پالماس ـ بارسلون	از ۲۵ اسفند تا ۲ فروردین هرروز ـ/۹۸۶۲۰ ریال
بارسلون	۱۶ روزه	رم ـ بارسلون ـ لندن ـ زوریخ	از ۲۵ اسفند تا ۲ فروردین هرروز ـ/۹۷۵۵۰ ریال
ریویرا	۲۰ روزه	ژنو ـ نیس ـ پاریس ـ لندن ـ رم	از ۱۹ اسفند تا ۲ فروردین هرروز ـ/۱۰۳۸۰۰ ریال
۳هفته ۳شهر	۲۱ روزه	رم ـ پاریس ـ لندن	از ۱۹ اسفند تا ۲ فروردین هرروز ـ/۹۸۸۰۰ ریال
اگزیده	۱۵ روزه	بانکوک ـ هنگ کنگ ـ توکیو	از ۲۵ اسفند تا ۲ فروردین هرروز ـ/۱۳۵۴۰۰ ریال
پارادایز	۱۶ روزه	دهلی نو ـ بانکوک ـ سنگاپور ـ هنگ کنگ	از ۲۴ اسفند تا ۲ فروردین هرروز ـ/۹۶۲۰۰ ریال
فوجی یاما	۲۴ روزه	بانکوک ـ پاتایا ـ سنگاپور ـ توکیو ـ کیوتو سئول ـ هنگ کنگ	از ۲۰ اسفند تا ۲ فروردین هرروز ـ/۱۵۹۲۰۰ ریال
۳شهر	۲۱ روزه	پاریس ـ نیویورک ـ لندن	از ۲۵ اسفند تا ۲ فروردین هرروز ـ/۱۲۹۶۰۰ ریال
گلدن گیت	۲۱ روزه	نیویورک ـ واشنگتن ـ میامی ـ لوس آنجلس لاس وگاس ـ سانفرانسیسکو ـ لندن	از ۲۰ اسفند تا ۱ فروردین هرروز ـ/۱۵۹۴۰۰ ریال
افریقا	۲۲ روزه	ژوهانسبورگ ـ کیپ تاون ـ دوربان ـ نایروبی تری تاپز ـ مانت کنیا سافاری کلاب	۲۴ ـ ۲۵ ـ ۲۶ ـ ۲۹ اسفند ـ/۱۳۹۶۰۰ ریال
استرالیا	۲۳ روزه	سنگاپور ـ پرت ـ آدلایده ـ ملبورن ـ کانبرا سیدنی ـ مانیلا ـ هنگ کنگ	۲۷ ـ ۲۹ اسفند ۱ ـ فروردین ـ/۱۶۹۰۰۰ ریال
تاج محل	۲۵ روزه	دهلی ـ بانکوک ـ پاتایا ـ توکیو ـ هاکونه کیوتو ـ مانیلا ـ هنگ کنگ	۲۴ ـ ۲۷ ـ ۲۹ اسفند ۲ فروردین ـ/۱۷۶۵۰۰ ریال
امریکای جنوبی	۲۸ روزه	مکزیکو ـ اکاپولکو ـ بوئنوس آیرس ـ ماردل پلاتا ایگواسو ـ ریودوژانیرو	۲۵ ـ ۲۸ ـ ۲۹ اسفند ـ/۲۲۵۵۰۰ ریال
دوردنیا	۳۸ روزه	بانکوک ـ هنگ کنگ ـ توکیو ـ هونولولو سانفرانسیسکو ـ لاس وگاس ـ لوس آنجلس واشنگتن ـ نیویورک ـ لندن	۲۴ ـ ۲۶ ـ ۲۹ اسفند ـ/۲۷۲۸۰۰ ریال

برای دریافت برنامه کامل تورها و رزرو جا به
آپادانا جاده قدیم شمیران، چهار راه حقوقی، اول خیابان ایرج شماره ۴، تلفن ۷۵۴۸۳۰، ۷۵۶۲۰۳، ۷۵۷۹۸۹
ایرانین اکسپرس خیابان شاهرضا، اول ویلا شماره ۱۴ تلفن ۹ ـ ۸۳۴۰۴۶
اراکسپرس خیابان ویلا شماره ۲۷ تلفن ۸۳۱۳۵۷، ۸۳۱۳۵۶، ۸۳۱۳۵۵
مهاجری وشرکاء خیابان ویلا شماره ۵ تلفن ۸۲۴۰۷۴، ۸۳۱۰۸۱، ۸۲۵۰۵۲ و یا آژانس مسافرتی خودتان مراجعه فرمائید
36-RE-27
تاپ تورز را مجربترین سازمان جهانگردی ایران، تدارک دیده است

هرگردی، گردونیست...!
رنگین فلز

اطلاعات
بنیانگذار: شادروان عباس مسعودی
صاحب امتیاز و مدیر: فرهاد مسعودی
سال پنجاه و دوم
محل اداره: خیابان خیام. ساختمان اطلاعات
تلکس ۲۱۲۳۳۶ ـ تلگرافی: اطلاعات. تهران.
تلفن ۳۲۸۱

سخن روز

هشدار بجا

بهنگام افتتاح نخستین همایش مهندسی ایران در شیراز، رئیس دانشگاه پهلوی نطقی ایراد کرده است که نکات قابل تاملی را در بردارد.

آقای فرهنگ مهر میگوید: «روزی در اقتصاد از زمین و سرمایه و کار و مدیریت بعنوان عوامل اصلی تولید صحبت میشد. امروز باید در وهله اول از علم و تکنولوژی و مدیریت و سپس از سرمایه و زمین نام برده شود... جهان فردا، جهان دانش و تکنولوژی است. در جهان فردا استعمار و استثمار از طریق فروش علم و تکنولوژی صورت میگیرد. ما نمیتوانیم برای همیشه با پرداخت طلا و ارز حاصله از منابع نفتمان محصولات کشورهای صنعتی را بخریم. کشورهای صنعتی هم تا زمانی که کشورهای جهان سوم پول برای خرید دارند، روی خوش به آنها نشان میدهند و دم از دوستی میزنند ولی بمحض اینکه از انتقال تکنولوژی صحبت بمیان می آید به هزار بهانه منطقی و غیر منطقی از مساعدت خودداری میکنند»!

با این سخنان، رئیس دانشگاه پهلوی بحثی را پیش کشیده است که اگر کنگره یا سمینار یا همایشی از متفکران و جامعه شناسان و متخصصان برنامه ریزی اختصاصا برای بحث و بررسی همین مساله تشکیل شود بجا خواهد بود. مساله فردای ما همین است و اگر نسل کنونی اندک مسؤولیتی نسبت به مسائل نسل آینده احساس کند، لاجرم باید به چنین موضوعی بیندیشد.

گروهی از کشورهای جهان سوم به فقری که طبیعت از یکسو و عقب ماندگی از سوی دیگر به آنها تحمیل کرده است معتاد شده‌اند و راه آینده را لنگ لنگان ادامه میدهند. اما کشور ما و کشورهای دیگری که به برکت درآمدهای نفتی خود در یک دوران استثنایی به امکانات لازم برای خوب زندگی کردن دست یافته‌اند، هرگاه موجبات ادامه این زندگانی را فراهم نیاورند، به محض آنکه عواید نفتی آنها کاستی بگیرد مانند حاجی زاده قصه های پای کرسی که پس از برباد رفتن ثروتش ناگهان خود را در پایان غم انگیز راهی بدون بازگشت می یابد، در بن بست قرار خواهند گرفت و نه راه پیش خواهند داشت نه راه پس.

از میان این کشورها، فقط آنها که توانسته باشند در این فرصت گذرا و ناپایدار خود را به دانش و فنون و مهارت های لازم برای قرار گرفتن درصف کشورهای پیشرفته مجهز کنند، راه رفاه و تنعم را بی دغدغه ادامه خواهند داد و ایران مصمم به ساختن چنین آینده یی است. اما بدون جهد و رنج و افزار و اسباب چنین تصمیمی عملی نمیشود.

رئیس دانشگاه پهلوی در اظهارات خود به مایه های علمی و بضاعت و استعدادی که در فطرت ایرانیان وجود دارد و تاثر آن در روزگاران گذشته به صورت های مختلف در فنون و علوم جلوه گر شده است اشاره میکند و یادآور میشود که عنصر ایرانی قادر به ایجاد و توسعه تکنولوژی ملی است ولی تا وقتی ما به صنایع مونتاژ دل خوش کنیم و به انتظار بنشینیم تا دیگران برایمان پلوپز و گرسی برقی و ماشین لواش پزی و تافتون پزی بسازند، راه به جایی نخواهیم برد. چه، تا وقتی ما مصرف کننده فکر و ابداع و ابتکار و اختراع دیگران باشیم ناگزیر مصرف کننده محصولات آنها نیز خواهیم بود و روزی که برای خرید این محصولات پول نداشته باشیم حتی یک لبخند دوستانه از سوی آنها نخواهیم دید!

تفسیر سیاسی اطلاعات

جنگ تا آخر دنیا!

نوشیروان کیهانی زاده

مسئله کره، مسائل هند و چین، مسئله اعراب و اسرائیل و مشکلات آفریقا و سایر مسائلی که بعد از جنگ دوم جهانی باعث جنگ و خونریزیهای منطقه‌ای و محلی شدند همه نتیجه استعمار قرن نوزدهم بوده‌اند.

هنوز نمیتوان گفت که آیا مرزهای استعماری، و قراردادهای «ایرقدرتهای وقت» باید مورد تجدید نظر قرار گیرد یا نه، و اگر پاسخ این سئوال مثبت باشد خونریزیهای بیشتری بپا خواهد در قرن نوزدهم «ایرقدرتهای وقت» دست به رقابت استعماری وسیعی زدند قاره ها و سرزمینها را میان خود قسمت کردند. البته این اشتیاق به تصاحب اراضی و منافع ضعفاء پس از اکتشافات جغرافیائی و کشف راههای دریائی یعنی در حقیقت پس از رنسانس اروپا آغاز شده بود، ولی در قرن نوزدهم و دهه اول قرن بیستم به اوج خود رسید و به صورت رقابت میان دولتهای بزرگ وقت درآمد، بطوریکه جنگ اول جهانی زاء مورخان نتیجه آن میدانند.

قدرتهای وقت ضمن رقابتها و جنگ و ستیزهای خود، هر جا که به توافق می رسیدند، در دفاتر دربسته خود در اروپا، قلم به دست می گرفتند و روی «نقشه های کاغذی» بدون توجه به بستگیهای قومی و ژادی، سوابق تاریخی و همبستگیهای مذهبی سرزمینها را تقسیم میکردند و کشورها را به وجود می آوردند و این کشورها در قرن بیستم یعنی بعد از جنگ جهانی دوم، یکی پس از دیگری استقلال یافتند و پس از کسب استقلال درصدد اصلاح نقشه ها و رفع جعیضات و تحمیلاتی که به آنها وارد شده بود برآمدند و همین قدامات خصومتها و جنگها آفرید و هیچیک از این جنگها نیز، گرچه متارکه شده‌اند، پایان نیافته‌اند. با اینکه جنگ کره پایان یافته، این سرزمین وحدت خود را باز نیافته است، مسائل هند و چین با اینکه ویتنام توانست وحدت خود را با یک جنگ پرتلفات به دست آورد به حال خود باقی است، مسئله اریتره، بحران صحرا و اختلافات مرزی چندین کشور آفریقائی، مسئله کشمیر، مسئله قبرس، مسئله کبک و جزایر شمالی ژاپن و.... همچنان به حال خود باقی مانده‌اند و این مسایل هر کدام آتشی زیر خاکستر است که می تواند هر آن شعله ور شود و یک منطقه از جهان یا همه آنرا بسوزاند.

با توجه به این حقایق باید قدرت های بزرگ و اعضای سازمان ملل متحد اقتدار این سازمان را، گواینکه اینک کشورهای جهان سوم در آن اکثریت دارند، تامین کند و به قطعنامه هایش گردن نهند باید توجه داشته باشیم اگر قطعنامه های متعدد شورای امنیت و مجمع عمومی سازمان ملل متحد در مورد مسئله اعراب و اسرائیل مورد احترام قرار می گرفت کار به اینجا نمیکشید که نشود این مسئله را حل کرد به عبارت دیگر اسرائیل به خود اجازه نمی داد در اراضی دیگران شهرک بسازد که اینک نتواند دربرابر افکار عمومی یهودیان جهان آنها را برچیند. بی اعتنائی به قطعنامه های تنها مرجع بین المللی سبب شده است که مسئله اعراب و اسرائیل که بنای آنرا استعمار انگلستان گذارد تا این حد پیچیده شود که هیچکس نتواند برای آن راه حلی مرضی الطرفین بیابد. و دیشب سادات درمجلس مصر بگوید حالا فهمیدم که وقتم را دو ماه تلف کردم و جنگ فراهم کرد اگر چه تا آخر دنیا طول بکشد وودروویلسون رئیس جمهوری وقت امریکا ۶۱ سال پیش در چنین روزی بمنظور جلوگیری از هرگونه جنگی در جهان پیشنهاد معروف خود را برای ایجاد یک جامعه ملل مطرح کرد و تا روزی که این جامعه احترام داشت جنگی رخ نداد و ژاپن و ایتالیا با بی احترام کردن آن در حقیقت راه را برای آغاز جنگ دوم جهانی هموار کردند.

به یاد تبصره ۳۰ در قانون ۲۹ سال پیش

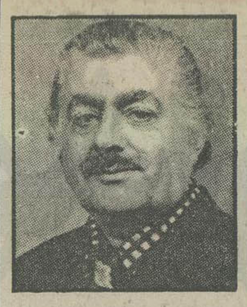

محمدعلی سفری

شنیده میشود که کار الودگی هوای تهران که تا بحال جنبه «فانتزی» داشت جنبه جدی بخود خواهد گرفت و شورایی بهمین منظور نیز تشکیل شده است: خدا کند که هم خبر جدی باشد و هم ماموران مسئول آنرا جدی بگیرند.

شاید برای ساکنان تهران، مخصوصا طبقه جوان، این تصور باشد که مسئله‌ای بنام الودگی محیط زیست در پایتخت، مربوط به سالهای اخیر است و در گذشته تهران با این مشکل روبرو نبوده، در حالیکه پیشینه باصطلاح مبارزه با الودگی، سالهای دراز است که در دستور کار مسئولان است، آنهم با چنان شتاب و عجله‌ای که سوای قوانین و مقررات متعدد، در قانون بودجه سال ۱۳۲۸ (۲۹ سال پیش) نیز یک تبصره مخصوص باین منظور ضمیمه قانون بودجه کل مملکتی شد که بموجب آن دولت مکلف گردید ظرف ششماه، مفاد آنرا بمرحله اجرا در آورد و کسانی که به رویه طرح و تصویب کارهای فوری دولت در پارلمان آگاهی دارند، خوب میدانند که همواره دولت وقتی مطلبی را بفوریت بخواهد بتصویب برساند، آنرا ضمیمه لایحه بودجه کل مملکتی می کند تا از تشریفات طولانی پارلمانی، خود را برهاند و این تبصره به ضمیمه لایحه بودجه سال ۱۳۲۸ نیز بدلیل عجله دولت در تصویب و اجرای آن بود.

متن این تبصره بشرح زیر است:

«تبصره ۳۰ـ از تاریخ تصویب این قانون، ایجاد تاسیسات و کارگاههایی که منافی بهداشت و موجب سلب آسایش مجاورین باشد، در شهرها و حومه ممنوع و آنچه فعلا در شهرها و حومه موجود است، صاحبان آنها باید ظرف ششماه به محل مناسبی در خارج شهر منتقل نمایند. وزارت کشور مامور اجرای این قانون است...»

در آن تاریخ، تهران خیلی کوچکتر از حالا بود و شهرهای مهم کشور نیز کم و بیش وسعت فعلی را نداشتند و مسلما اگر همین ماده قانون رعایت شده بود، امروز فضای تهران بصورت وحشتناک و خفقان آور در نمی‌آمد.

در آن روزها بی توجهی شد و بعد هم این رویه ادامه یافت و کار را به جایی کشاندند که هر جنبنده‌ای در تهران احساس خطر کند و حتی گیاهان و درختان عظیم پنجاه ساله نیز از این خفقان در امان نباشند. خفقان بخاطر نبودن اکسیژن کافی و استنشاق هوای ناسالم و آلوده.

ای کاش بعدها هم که خطر جدی شد و در مجلس و مطبوعات و محافل، مسئله الودگی هوا عنوان شد، باز در فکر آن بودند.

ظاهرا تنها عمل مثبت مسئولان طی این سی سال در جهت مبارزه با آلودگی هوا، فقط تهیه لایحه و تصویب قانون یا تصویبنامه بوده است.

آنچه ذیلا بدان توجه می کنید، گوشه‌ای از میدان وسیع مبارزه تصویبنامه‌ای و مقرراتی (!) علیه الودگی هوای تهران و شهرستانهای بزرگ است. اینکه تذکر داده شد گوشه‌ای در ایران وسیع، بدان خاطر است که اگر قصد این بود که به همه قوانین و مقررات در این مورد اشاره شود، نه شما را حوصله خواندن بود و نه این صفحه را امکان درج، و بنابراین بهمین مختصر بعنوان یادآوری اکتفا میشود:

در سال ۱۳۳۹ در لایحه مربوط به تملک زمین، برای اجرای برنامه شهر سازی دولت مکلف شد، در تجدیدبنای محلاتی که بعلل شهرسازی و بهداشتی باید تخریب شود، اقدام کند.

در مهر ماه سال ۱۳۴۲ هیات وزیران تصویب کرد که شهرداری کلیه اراضی گود های کوره پزخانه های سابق واقع در جنوب تهران بین خیابانهای شوش وحد جنوبی جدید تهران و جاده آرامگاه و خیابان سپهبد رزم آرا (جاده قدیم شهر ری) را بمنظور احداث پارک، جنگل، دریاچه، باغ کودکان و بطور کلی رفع نیازمندیهای عمومی شهر خریداری کند.

در سال ۱۳۴۷ که قانون معروف نو سازی و عمران شهری تصویب شد و اخذ عوارض نوسازی از مردم آغاز گردید، مقرر شد شهر داری‌ها این عوارض را منحصرا بمصرف نو سازی و عمران شهری برسانند و برای جلوگیری در هر عمل غیر عمرانی، چنان بقول معروف این «منحصرا» شش میخه شد که بلافاصله در همان ماده اضافه شد:

«... مصرف وجوه حاصل از اجرای این قانون در غیر موارد مصرح در این قانون (یعنی نو سازی و عمران شهری) در حکم تصرف غیر قانونی در اموال دولت خواهد بود.» در سال ۱۳۴۹ در الحاق مواد جدید، به طرح جامع شهر تهران که حوزه های صنعتی تعیین شد یا صراحت اعلام گردید:

«اجازه ایجاد صنایع جدید در داخل محدوده قانونی شهر داده نمیشود و برای توسعه صنایع موجود هم بشرطی اجازه ساختمان داده میشود که از سوخت بی دود (سوخت تمیز) استفاده نمایند.»

در همین مصوبه آمده است که:

«در مورد مناطقی که برای فضای سبز و آموزشی و بهداشتی در محدوده برنامه پنجساله پیش بینی شده به شهرداری موکدا توصیه میشود که در تکمیل پارک های موجود و ایجاد پارک جدید و در صورت امکان خرید باغ های بزرگ که مورد استفاده عموم قرار گیرد اقدام نماید.»

در مرداد سال ۱۳۵۲ قانونی بمنظور حفظ و گسترش فضای سبز و جلوگیری از قطع بی رویه درختان تصویب شد که بموجب آن قطع هرنوع درخت در محدوده قانونی و حریم شهرها بدون اجازه‌ی شهرداری ممنوع گردید. در اجرای این قانون شهرداریها مکلف شدند که در محدوده قانونی و حریم شهرها ظرف مدت یکسال شناسنامه برای درختان تهیه و هر پنجسال یک بار نیز تجدید کنند و اگر ساکنان محل‌ها در تنظیم شناسنامه اقدام نکنند، به شهرداری حق داده شده که با در دست داشتن معرفی نامه کتبی و نمایندگی دادستان وارد محلهای مشمول قانون بشود.

در همین قانون، شهرداریها موظف شدند در ازاء درخت هائیکه در باغات و اماکن کاشته شده یا میشود، برای مدتی که طبق مقررات این قانون اجازه قطع آنها داده نمیشود مبلغی را که به پیشنهاد مشترک وزارت کشاورزی و منابع طبیعی ووزارت کشور بتصویب هیئت وزیران میرسید، هر ساله بعنوان جایزه کاشت و حفظ و مراقبت از درخت بصاحبان آن پرداخت نماید.

نصف این مبالغ از محل اعتبار عوارض نو سازی هر شهر و نصف دیگر آن از محل اعتباری که در بودجه وزارت کشاورزی و منابع طبیعی برای این کار منظور خواهد شد، تامین میگردد...

**

گاهی در کار مسئولان «عیان» بودن اهمال و سستی چنان است که مدتها حاجت به «بیان» ندارد، بلکه به هر نوع و بهر طریق حتی اشاره‌ای بدان صورت مضحکه بخود میگیرد و این ماجرای «کمدی، تراژدی» مبارزه با الودگی هوا هم یکی از همین موارد است.

سالهاست می شنویم و نگرانی نگارنده آنست که سالهای دیگر هم (اگر فقدان اکسیژن و ناسالمی هوا عمری باقی بگذارد) شنونده باشیم که عده‌ای فریاد بزنند: هوا آلوده است. این الودگی انسانها را می کشد.حیوانها را می کشد. حشرات را می کشد. گیاهان را خشک می کند وذی حیات باقی نمیگذارد. ولی آنها که خود در ردیف همین نفس کشان در آستانه بی نفسی هستند و ضمنا مسئولیت حفظ حیات مردم را نیز دارند، همچنان لبخند بلب در اطاق های پردود و دربسته در بحث و فحص این باشند که هوا آلوده است و خطر مرگ دارد!

ای کاش دستکم بهمان نسبت که یک روز کمبود بنزین در شهر آن اضطراب و نگرانی و تحرک را برای خلق بمنظور تهیه بنزین اتومبیل بوجود می آورد و شایعه کمبود قند و شکر بدان طریق جماعت را برای تهیه و پس اندازش حرکت میدهد، این خبر جدی و رسمی که هوای شهر ما در مرزی قرار گرفته که خفه می کند در دست اندرکاران یک دهم آن تحرک و اقدام مثبت را بوجود بیاورد بیست و نه سال پیش دولت احساس کرد که باید فکری به حال هوای نا سالم شهرهای بزرگ بکند و تا این تاریخ فقط حرف و نصیحت و پند و اندرز و لطیفه گویی و کاریکاتور کشیدن عوامل مبارزه را تشکیل داده است تا فردا چه بشود، خدا کند برای این سهل انگاری بقول اهل قضا استمهالی باقی مانده باشد!

این همه وحشت از چیست؟

دکتر علی پریور

میگویند مردی عرب با فارسی زبان وترک زبانی به سفر میرفت در اولین منزل هنگام تهیه غذا مرد عرب میل به نان وعنب کرد وفارسی زبان نان وانگور را ترجیح میداد وترک زبان طلب اوزوم میکرد غافل از اینکه هر سه لغت یک معنا داشت وبعلت عدم اطلاع از آن مشاجره بینشان در گرفت تا با وساطت مردی زبان دان مطلب روشن شد وفتنه فرو نشست. اری انجا که آدمی زبانی را نداند امکان اتفاقات بدتر از این مثل قدیمی نیز میرود وتنها راه رفع مشاجره وافتتاح باب دوستی چنانچه دیدیم، آگاهی بزبان واشنائی به آنست.

زبان ما فارسی است وبه شیرینی وموزیکال بودن مشهور است انطور که هنگام صحبت کردن فارسی آنانکه بهیجوجه با این زبان آشنائی ندارند نیز از لحن سخن آهنگ موسیقی وزیر وبم آنرا حس میکنند واین مایه افتخار ماست که زبانی بدین پایه شیرین وقشنگ داریم ولی خود بخوبی میدانیم که این زبان با لغات عربی مخلوط است واین اختلاط تا حال نتوانسته است روی فرهنگ وآداب وسنن ما اثر گذارد وحتی میتوان گفت خاور میانه با تمام عرب بودنش هنوز از فرهنگ وامثله ما تقلید میکند وکتب فارسی را مایه افتخار می‌شناسد وبدان استناد میکند.

انکس که میل دارد فارسی را خوب بداند وبدان خوب تصحیح تکلم کند وبنویسد باید با لغات عربی ووزن ومعانی محل استعمال آنها بخوبی آشنا باشد تا فی المثل لغت احتراز را در حین صحبت بجای اعتراض مصرف نکند ویا هنگام نوشتن بحث را بجای فحص ننویسد.

از طرف دیگر زبان دین رسمی کشور ماست وما برای اینکه بقوانین ودستورات اسلامی واقف باشیم وهر لحظه بعلت عدم آشنائی با قرآن در رفتار وکردار مان گرفتار تشتت

نشویم بهتر است تا آنجا که ممکنست بدین زبان آشنا باشیم ولااقل معانی ظاهری وساده آیات قرآن شریف را درک وبتوانیم طبق آن رفتار کنیم چنانچه بیشینیان مالااقل تااین اندازه دانش داشتند. بدبختانه باید گفت این روزها فرهنگ ما برای آموزش صحیح این زبان ارجی قائل نیست وحتی گاهی با این آموزش مخالفت ویدلیل مشکل بودن ویا علل دیگر آنرا از برنامه ها حذف میکند ویا هنگام آموزش ارزش حقیقی بدان نمیدهد واین مایه کمال تاسف است. چه یقین است با این ترتیب آموزش نسل بعدی از کتب حافظ وسعدی نیز بعلت عدم دانش وجملات کتب خود به متخصصین خارجی مراجعه کنیم.

بدبختانه جوانان ما با کمال نیازی که برای روشن شدن ذهن خود ویافتن راه حقیقی زندگی به مطالعه کتب اخلاقی واجتماعی ـ دینی ـ فلسفی ـ اجتماعی فارسی دارند هنوز از زبان سعدی وحافظ وفردوسی وامثالهم چیزی درک نمیکنند وآموختن آنرا نیز لازم نمیشناسند.

پر واضح است که من در نظر ندارم از زبان عرب دفاع کنم ولی مگر فرانسویان که در مدارس خود زبان خارجی میاموزند از انگلیسی بودن دور شده اند. خیر بلکه آنان بخوبی درک کرده‌اند که برای آشنائی کامل وایجاد محیط صلح وصفا بهتر است زبان همسایگان را خوب بدانند وبه آن آشنا باشند تا مثل عنب وانگور واوزوم عربی وفارسی وترکی ستیزه بر سر یک کلمه واحد بعلت عدم اطلاع درنگیرد

اصول روانشناسی ثابت کرده است که کودکان در دوران کودکی قادرند دو یا سه زبان را بخوبی بیاموزند وبدان تکلم کنند وروی این اصل بهتر است وزارت آموزش وپرورش بعوض اینهمه بی علاقگی به آموزش زبان سعی داشته باشد در دوران کودکی به فرزندانمان زبان فارسی وانگلیسی وعربی را کما هو حقه بیاموزد تا هم ملیت آنان محفوظ باشد وهم زبان انگلیسی بدانند ونیز بزبان دین وفلسفه واخلاق وبخصوص همسایه خود نیز آشنا باشند...

اینکه ما به کودکانمان زبان انگلیسی را بیاموزیم ولی از زبان عرب وحشت داشته باشیم نتیجه اش اینست که عملا دست آنان را برای مطالعه ورفت وآمد وگفتگو در دنیا باز میگذاریم واز ادب فارسی وبخصوص فلسفه وعرفان اسلام وایرانی دور میسازیم وروی این اصل بیم آن میرود که اگر نسل میان سال فعلی بتدریج بعلت پیری ترک زندگی گویند نسل بعدی نه تنها صحیح صحبت کردن را نداند بلکه از اصول وقوانین دین اسلام واین رسمی نیز بی اطلاع باشد تا آنجا که برای آموزش کتب فلسفی یا دینی مجبور به مسافرت باروپا یا امریکا گردد!

واقعی میسر نمیشود وبتدریج سایر کتب فارسی وفرهنگ پر ارزش ایران که یادگار دو هزار سال تاریخ است فراموش میشود. وما بحکم اجبار باید برای دانستن معانی واقعی لغات وکلمات

ری به ترکستان..

در جوامع مترقی که مردم پای بند اصول اخلاقی یا دین و یا قانون هستند، روابط و ضوابط اجتماعی هم بر پایه های همین اصول استوار است و هر کس ناگزیر از پذیرش یک یا دو یا سه اصل آن میباشد.

من باب مثال اگر کاسب یا کارمندی دین نداشت بدو اصل دیگر پای بند است و اگر فاقد دین و اخلاق بود، از اجرای مقررات و قانون ناچار است.

حال چنانچه کسی خواست از قید این هر سه اصل رهایی داشته باشد، بیشک جایش بین اجتماع نیست، یا در زندان بسر خواهد برد یا در بیغوله‌ای دور از مردم.

با این مقدمه میخواهم عرض کنم متاسفانه در اجتماع ما عده‌ای وجود دارند که نه پای بند اخلاقیات هستند و نه ایمان درست و حسابی دارند و نه بقوانین احترام میگذارند با این وصف در قلب اجتماع و شهر ها هم از زندگی مرفهی بهره‌مند اند. برای روشن شدن قضیه مثالی عرض کنم:

در میان شهر و در حاشیه بزرگترین و پر جمعیت ترین خیابانهای تهران مغازه‌ای را در نظر بگیرید که صاحب آن مشغول فروش میوه و سبزی و یا لبنیات و خواربار است و در معامله پای بند هیچیک از این سه اصل نیست، جنس را از میدان ارزان میخرد و بخریدار گران میفروشد، جنس را ریز و درشت میکند و با مشتری یکرو نیست، خدا و شرایع و شرایط دین را در معاملاتش دخالت نمیدهد، اخلاقیات و مراتب انسانی هم برایش مطرح نیست، هر که پول بیشتری داد جنس خوبش را باو میدهد و در نرخ هم تبعیت از قانون عرضه وتقاضا نمیکند، خود می برد و خود میدوزد، نه ترسی از اتاق اصناف که صیغه مبالغه‌ای بیش نیست دارد و نه ککش از جریمه و دادگاه میگزد، ممکن است پانصد تومان برای یک یا دوبار جریمه بپردازد ولی درازای این مبلغ جریمه ده برابر آنرا از مشتریان خوش حساب می‌گیرد و آنچه در مد نظر او است پول است و پول.

در طرف دیگر همین خیابان بیمارستانی را ملاحظه میفرمائید با ظاهر قشنگ و چشمگیر، بیمار با هزار امید وارد آن میشود و پس از چند روز بستری شدن باید کت و شلوار خود را گرو بگذارد تا بتواند صورتحساب آنرا بپردازد. و اگر بیماری در اثر مداوای نابجا جان بجهان آفرین تسلیم کرد، جسدش را بگرو میگیرند تا آنچه منظور است از وراث متوفی اخذ کنند!

باین ترتیب برای سرمایه گذاران و بعضی از اطباً محترم اصولی که عرض شد مطرح نیست، نقش نظام پزشکی هم در این موارد کمتر به چشم میخورد.

چند قدم بالاتر موسسه دیگری را مشاهده میکنید که باید بطریق عادی و خیر و خوشی کار مردم را انجام دهد، ولی در آن موسسه هم نشانی از این اصول نمی بینید و مردم در آنجا چنان گرفتار قرطاس بازی و دوندگی و رفت و آمد هستند که پس از چندی از جانشان سیر میشوند.

شواهد مثال زیاد است و متأسفانه مادر شئون زندگی باین سه اصل آرامش ده و آسایش ساز اجتماعی و روحی بی توجه هستیم و با شتاب خاص آنها را پشت سر گذارده‌ایم و روز بروز بر تعداد چنین کسانی افزوده میشود و همین مردم لاابالی هستند که مانند موریانه پایه‌های اعتماد و ایمان را در جامعه سست میکنند.

حال واقعا این سئوال مطرح است که چه باید کرد که افراد باین اصول احترام گذارند و پایه های ایمان واخلاق و احترام بقوانین در مردم سست نشود و از میان نرود؟

شما جواب بدهید و ارشاد کنید و آنقدر بگوئید و بنویسید، شاید از این رهگذر نتیجه مثبتی عایدمان شود. شما که قلم در دست دارید، شما که پای بند این اصول هستید.

کمال زین الدین

جهل سال قبل...

تعیین معاون و مدیر کل وزارت امور خارجه و استاندار فارس

تعیین معاون و مدیر کل وزارت امور خارجه و استاندار فارس

آقای جواد عامری مدیر کل وزارت امور خارجه بسمت معاون ان وزارتخانه منصوب و برقرار گردیدند. همچنین آقای محمد علی مقدم وزیر مختار دولت شاهنشاهی در بوکارست از طرف وزارت امور خارجه بجای آقای عامری بسمت مدیر کل ان وزارتخانه تعیین شدند.

آقای ابوالحسن پیرنیا از طرف وزارت کشور بسمت استانداری استان هفتم «فارس» منصوب و عازم شیراز شدند.

در کتابخانه ملی

پیش از ظهر امروز آقایان روسای فرهنگ شهرستان‌ها در عمارت کتابخانه ملی حضور یافته و از طرف آقای مهدی بیانی رئیس کتابخانه توضیحات لازم در باره کتابخانه و بنای آن و طرز کتابداری و تنظیم کتاب داده شد و آقایان روسای فرهنگ مدتی مشغول مطالعه و بررسی بامور مختلف کتابخانه بودند.

مشورت مجانی

ا ـ ـ خواجه نوری در ستون «هزارو یک سئوال بیجا» مینویسد:

هیچ تصور نمیکردم که پیرمرد محترم علیلی ناهار خود را نیمه کاره گذاشته علی رغم رسوم و اداب و علی رغم نقرس و پا درد، مهمانان و آسایش خود را رها کرده بدنبال حق و حیثیت خود بدود.

دوست من آقای د... دیروز این کار را کرد و من حظ کردم. هنوز ناهار شروع نشده بود که بپیشخدمت آقا را پای تلفون (که نمیدانم چرا در خانه‌های ما جایش در راهرو سردخانه است) خواست. میزبان پیرمرد شنلی بدوش انداخته با اکراه میز و مهمان و اطاق گرم را گذاشت و رفت پای تلفن و «از شما چه پنهان» از مخاطب نامعلومی چند فحش آبدار، بعنوان پیش غذائی، نوش جان کرد و قرقرکنان برگشت. چند دقیقه گذشته و باز پیشخدمت گفت آقای فلان (مرد محترمی که دوست صاحبخانه است) آقا را پای تلفن میخواهد. چند دقیقه گذشت و باز پیشخدمت گفت آقای فلان و مرد محترمی که دوست صاحبخانه است) آقا را پای تلفن میخواهد. چند دشنام چرب دیگر به آقا معلوم کرد که اینهم «خوشمزگی» بوده، غذای دوم را میگرداندند که باز تلفن صدا کرد. آقا مصمم بود که هر کس باشد پای تلفن نرود. ولی پیشخدمت گفت خانم آقای ع... است و کار فوری هم دارد. البته نمیشود یک خانمی را معطل گذارد. آقا بعجله دوید سوی تلفن و این دفعه مرا هم با خود برد. ولی باز هیدیم یعنی شنیدیم که همان مرد (یا همان نامرد) است که صدای خود را زیر کرده و تقلید آن خانم را میکند.

رفیقم گوشی تلفن را داد دست من و ما هم تلخی‌های خانم دروغی را خوشمزگر گرفته و مثل او بنای شوخی‌های خنک گذاشتیم. مخاطب من خوش و خرم مشغول فحاشی، و بخیال خود شوخی بود غافل از اینکه دوست من از خانه همسایه فوری تلفنخانه را گرفته و نمره تلفنی را که با منزلش مشغول صحبت بود پرسیده است. خلاصه پس از چند دقیقه معلوم شد شخص مجهول از مسافرخانه‌ای تلفن میکند و رفیق پیرمرد من با وجود ناخوشی با چابکی مخصوصی به آن مسافرخانه شتافت. تلفن کننده را که با وجود ظاهر آراسته‌اش معلوم شد شخص فرومایه و بی سروپائی است گیر آورده و بدادگاه خلافش کشانید.

من بوکالت از طرف تمام شما تلفن دارهای تهران از او تشکر کردم و ضمنا بعنوان مشاور حقوقی بد نیست امروز بر خلاف عادت مشورت مفتی هم به این حرف مفت زن‌ها بدهم و آن اینست که مطابق ماده ۱۰ آئین نامه خلافی کسانی که بدیگری فحش داده و یا بهر نحوی اهانت نمایند از پنج روز الی یک هفته بزندان محکوم میشوند و این البته در صورتی است که توهین آنها مشمول فصل چهاردهم قانون مجازات عمومی نشود والا یک شوخی دو دقیقه‌ای بقیمت یک ماه تا یکسال حبس و پرداخت ۲۰۰ الی ۵۰۰ ریال غرامت برایشان تمام میشود.

بهای اجناس

همدان ـ بهای اجناس در همدان بقرار زیر است:

زردچوبه سه کیلو ۲۴/۵۰ ریال
فلفل سه کیلو ۲۱/۵۰ ریال
دارچین سه کیلو ۲۶/۵۰ ریال
زنجبیل سه کیلو ۲۹ ریال
لیموی عمانی سه کیلو ۲۶/۵۰ ریال
لیموی جهرمی سه کیلو ۲۸ ریال
قلع سه کیلو ۱۱۳ ریال
نشادر سه کیلو ۲۰/۵ ریال
مس تخته سه کیلو ۳۶ ریال
سرب سه کیلو ۱۳ ریال
اقسام چای بهمته پانصدگرم از ۱۸ تا ۱۹ ریال

مغز بادام سه کیلو ۲۵/۵ ریال
مغز گردو سه کیلو ۱۲ ریال
روغن سه کیلو ۲۹ ریال
نخود سه کیلو ۲/۵۰ ریال
لوبیا سه کیلو ۲/۳۰ ریال
عدس سه کیلو ۱/۱۸ ریال
پیه گداخته سه کیلو ۱۶/۵ ریال
خام گاوی سه کیلو ۳۰ ریال

کفیل پست و تلگراف

رضائیه ـ آقای نبوی بازرس وزارت پست و تلگراف که مدتی ریاست پست و تلگراف استان چهارم را عهده‌دار بودند از مرخصی تهران مراجعت ننموده و آقای نخعی بکفالت بجای ایشان منصوب شده‌اند.

«نقل از اطلاعات دوم بهمن ۱۳۱۷»

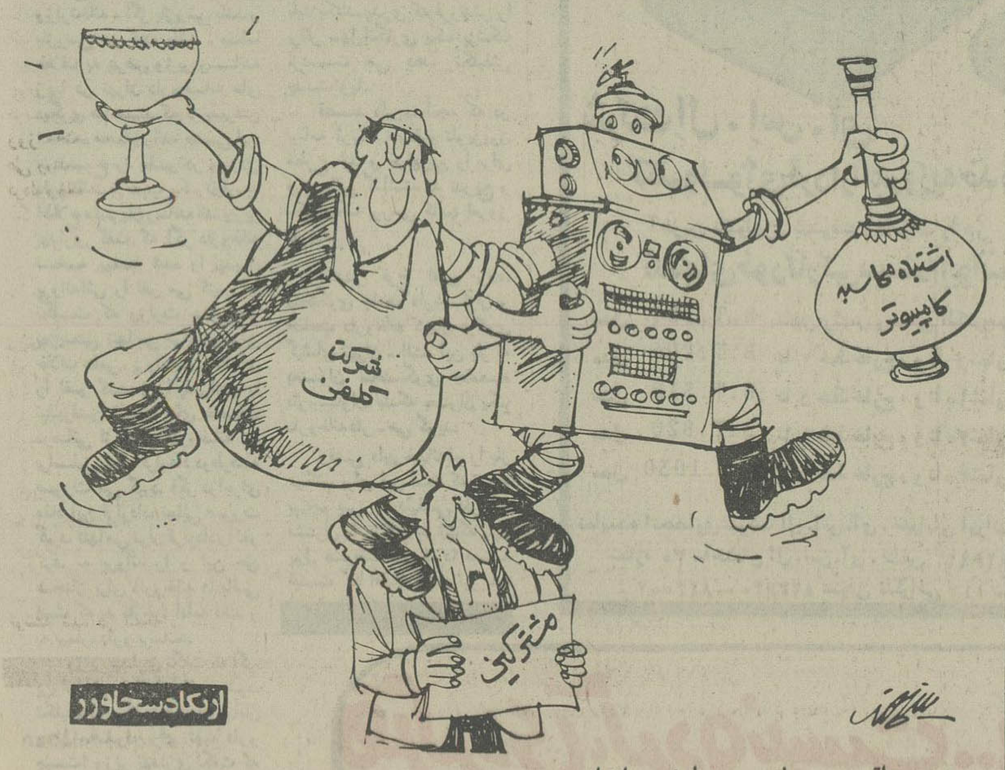

من و ساقی بهم سازیم و بنیادش براندازیم.....

کاهی در برابر کوهی!

مهرانگیز کریمی

در خبرها بود که کادیلاک سویل مونتاژ ایران گرانترین اتومبیلی است که تاکنون در ایران مونتاژ وتولید شده ودر بیستم دیماه سال جاری باقیمتی که مرکز بررسی قیمتها با احتساب عوارض صدی پنج برای آن تعیین کرده است بمبلغ دومیلیون وچهار صد وشصت هزار ریال فروخته خواهد شد.

بقرار اطلاع میزان تولید سالانه این نوع اتومبیل لوکس که گویا مجهز به کامپیوتر نیز میباشد، سالانه فقط هزار دستگاه است.

با خواندن چنین خبری، طبق معمول، مشتاقان اتومبیلهای گرانقیمت ومجلل ذوق زده خواهندشد. حق هم دارند، چرا که نباشند، الحمدلله روزبروزشاهد تحولات وتولیدات متنوع وفراوان مونتاژ در صنایع کشور هستیم ودر واقع باید گفت که صنعت ما، در مونتاژ یکشبه ره صد ساله رفته است. باین دلیل که هر روز شاهد نوعی از انواع صنایع مونتاژ شده بوده ایم وبعد از این هم خواهیم بود بخصوص که مونتاژ اتومبیل در راس آنها قرار دارد.

نخستین بار که چشممان به جمال بی مثال اولین اتومبیل محصول مونتاژ وطن افتاد گویا ۱۴ سال پیش بود که پیکان نامیده شد. و از حق نباید گذشت که همچون پیکان هم تند وتیز در خیابانها ظاهر شد ودر عرض کمتر از دو سال تمام بازار اتومبیل ایران را اشغال کرد وبعبارت دیگر بارزوی ایرانی جماعت برای سوار شدن اتومبیل وطنی جامه عمل پوشانید. هنوز تب تند داشتن پیکان بعرق نشسته بود که صنعت مونتاژ برای تغییر ذائقه ایرانی بکار افتاد واین بار نظیر همان اتومبیلهای پیکان، با اندک تفاوتی در شکل واندازه بنام آریا وشاهین ظاهر شدند وپس از اینکه مردم اتومبیل دوست ومشتاق پایتخت وشهرستانها تا خرخره از این نوع اتومبیل اشباع شدند، پیکان سابق الذکر در مدلهای پیکان کار وپیکان جوانان ببازار حریص داخلی فرستاده شد،همین که این اتومبیل هم به تحلیل معده پر قوت مشتاقان اتومبیل رفت شورلت ایران، از راه رسید ودر زمان کوتاهی سبز، آبی، قرمز، وسفید وشوکولاتی رنگ آن در خیابانها ظاهر شد. مردم خوشحال بودند، سوار این اتومبیلها میشدند واز کویی بکوی دیگر میرفتند وبرای خرید سیگار وسبزی ونخ وقرقره واز این قبیل وسایل هم از ماشین استفاده میکردند.

واکنون بار دیگر روزنامه‌ها خبر میدهند که پس از طی ۱۴ سال که از پیدایش صنایع بزرگ اتومبیلهای مونتاژ ایران میگذرد بزودی شاهد تولد نوزاد جدید در خانواده صنعت کشور بنام کادیلاک مونتاژ ایران خواهیم شد، آنهم از نوع گرانترین اتومبیلی که تاکنون در خانواده صنعت مونتاژ متولد شده است.

اما درباره قیمت این نو عروس اتومبیلهای ایران باید صادقانه گفت که ۲۴۶ هزار تومان در مقابل اشتیاقی که بالطبع برای تصاحب این زیبا روی در دل مشتاقان از هم اکنون وباخواندن این خبر بوجود آمده است چندان هم گران ودور از انصاف نیست. ما در خیابانهای پرکشش وترافیک منظم ومرتب خود اتومبیلهایی داریم که حتی خیلی بیشتر از ۵۰۰ هزار تومان ارزش دارند، بنابراین چه باک از تصاحب چنین اتومبیلی گرانقدر وزیبا که مونتاژ صنایع ما است. باتوجه باینکه به کامپیوتر هم مجهز است، دیگر نور علی نور است. چون این نوع اتومبیل اگر روزی خدای ناخواسته در ترافیک احتمالا شلوغ وسر در گم گیر کند از برکت محاسبات همین کامپیوتر می تواند در طرفة العین راهی برای خود گشوده واز معرکه جان سالم بدر ببرد. اصولا این نوع پیش بینی‌ها (سیستم کامپیوتری) برای کلیه اتومبیلهایی که در ایران مونتاژ میشوند، لازم وضروریست، چون در اینصورت دیگر خلق الله ساعتها در خیابانهای معدودی که احیانا تنگ وبی کشش هستند پشت سرهم توقف نخواهند کرد. یعنی می توانند بکمک محاسبات برق آسای کامپیوتر که اتومبیل را هدایت هم میکند از هر گونه تخلف وانحراف بچپ وسایر مشکلات ترافیک شهرهای بی در وپیکر رهایی یابند.

واقعا که به صنایع مونتاژ کشور در مورد این پیش بینی بجا ومتناسب باشرایط اجتماعی باید آفرین گفت: مثلا همین کادیلاک کشیده وبزرگ وگرانقیمت را که تا چند روز دیگر وارد خیابانهای خلوت وتر وتمیز تهران میشود در نظر بگیرید که ببینید تا چه اندازه دقیق ومتناسب با ظرفیت وکشش خیابانهای پایتخت ساخته ومونتاژ شده است بطور یکه یکی از دست اندر کاران ترافیک میگفت، در عرض چند دقیقه میشود صدها اتومبیل کادیلاک را در طول وعرض خیابانهای تهران بجولان درآورد بدون اینکه آب از آب تکان بخورد وپیشنهاد میکرد که صاحبان صنایع اتومبیل های مونتاژ مادریخ نکنند ومیزان تولید سالانه خود را هرچه زودتر از هزار دستگاه به ۲ یا ۳ برابر افزایش دهند زیرا هر گونه تاخیر در این امر خیر موجب پشیمانی خواهد شد، بخصوص که قیمت در نظر گرفته شده کادیلاکهای مونتاژ ایران، در مقایسه با اتومبیلهای خارجی ۵۰۰ الی ۸۰۰ هزار تومان، کاهی است در برابر کوهی...

تکلیف شب دیگر چه صیغه‌ایست؟

سخن از معلم است، همان کسی که تعلیم دهنده و راهنماست، همان کسی که باید سرشار از عواطف و لطایف و بردباری وانسان دوستی باشد، همان کسی که باید رفتار و خصوصیات اخلاقی اش سر مشق دانش آموزان باشد، همان کسی که زمان ساز است و زمان پرداز و آینه تمام نمای جامعه در برابر دانش آموز و عجیب است اگر مغرض باشد.

آنهم در زمانیکه برای فراگیری دانش آموزان روشهای بخصوصی از قبیل قیاسی، تقریری، استقرائی، سقراطی، دالتون، منتسوری، پروژه، کالدول، دکرولی و... وجود دارد.

در زمانی که خانم لیلی ایمن، توران خمارلو، بهدخت دولت آبادی مشترکا بتالیف «گذری در ادبیات کودکان» دست می زنند و آقای علی اکبر شعاری نژاد اصول و ادبیات کودکان را برشته تحریر در می آورد، و صد ها کتاب دیگر در زمانیکه کانون پرورش فکری کودکان و نوجوانان فعالیت شایانی از خود نشان میدهد، کنفرانسها و سمینارها برای بهبود وضع دانش آموزان تشکیل میگردد. در زمانیکه رادیو تلویزیون ملی ایران برنامه‌ای چون «سفر های دور و دراز» تهیه و اقدام بنمایش آن می نماید و روزنامه شما تحت عنوان «تکلیف شب بچه ها» به بحث و نظر خواهی میپردازد. پس دیگر جریمه دادن به دانش آموزان چه صیغه‌ای است؟

خدای نکرده مگر معلمان شهر ما اصفهان از نتایج دردناک اینگونه اعمال بی اطلاعند و یا خود واقفند و به روی مبارک نمی آورند. و در این میان (آموزش و پرورش) چه نقشی دارد، خدا میداند و بس.

ناصر ـ قلیپا

هشدار بدهید وراهنمایی کنید

در شماره ۱۵۴۹۰/ مورخه یکشنبه ۲۷ آذرماه جاری در صفحه حوادث روزنامه اطلاعات خبری تحت عنوان (چهارمرد یک زن انگلیسی را بخارج شهر بردند، و باو تجاوز کردند) درج شده بود. خواستم دراین مختصر نوشته مطلبی که شاید به مصداق (قولیست که جملگی برانند) از نظر خبرنگاران گرامی که همیشه با صداقت میل دارند اخبار دست اول را بنظر خوانندگان برسانند بگذرانم: اولا مقصود از خبر این است که به مطلبی واقف شویم تا از آن نتیجه گیری کنیم، بعقیده این جانب این قبیل اخبار برای خوانندگان بسیار زیان آور است زیرا عده‌ای از لحاظ روانی ناراحت شوند که چرا باید این گروه از خدا بیخبران و ناپاکان در گوشه و کنار پیدا شوند تا دست بچنین اعمال نابخردانه ووحشیانه بزنند، و نیز عده‌ای هم ممکن است از اینگونه اخبار بنفع خودسوء استفاده کنند و اگر کاری را نمیدانند بفنونش آشنایی پیدا کنند، ثانیا اگر مقصود از آن اخبار این باشد که اشخاص بخوانند و دراینگونه اتومبیل های ناشناس سوار نشوند، این مطلبی است درست ولی آیا بهتر نیست که جنبه مثبت عمل را در نظر بگیریم و برای روشن کردن اذهان عمومی مقالاتی بنویسند و درآنها ذکر کنند: ای عابران محترم ای خواهران و برادران بهوش باشید هر اتومبیل ناشناسی که جلوی پای شما ترمز کرد و خواست شما را سوار کند، از سوار شدن خودداری نمائید. در هر صورت بنظر من این قبیل اخبار که بارها میخواستم تذکر بدهم و توفیق نصیبم نمیشد، جز گمراه کردن مردم نتیجه‌ای ندارد

کرمان ـ محمد علی بابایی کارمند آموزش دانشگاه

نظر بات کارمندان دولت در مورد قانون استخدام

حقوق بازنشستگان و شاغلین در شرایط مساوی باید یکسان باشد

نظریات خود را برای اصلاح لایحه نهائی قانون استخدام کشوری بوسیله ارسال نامه به روزنامه اطلاعات و یا تماس با تلفن ۳۲۸۶۲۲ از ساعت یک و ۳۰ دقیقه تا ۳ بعد از ظهر هر روز بجز روز های پنج شنبه و جمعه مطرح کنید.

آقایان علی محمد مجیدی، یاوری پرند، صفاریان، احمد خوشبو و ۵۰ نفر دیگر از کارمندان باز نشسته دولت با ارسال نامه‌ای به روزنامه اطلاعات در مورد اصلاح مقررات اداری و استخدامی کشور قید کرده‌اند: اکنون چند گانگی هائی از لحاظ حقوق بین کارمندان شاغل و باز نشسته وزارتخانه ها و سازمانها و شرکتهای دولتی که تحصیلات و تجربه مشابه دارند حکمفرما است.

حقوق کارمندان شاغل در هر یک از وزارتخانه ها و موسسات دولتی به نحوی با پرداخت فوق العاده شغل، پاداش و اضافه کار و عیدی و غیره با یکدیگر تناسبی پیدا می کند، ولی اختلاف حقوق باز نشستگان با شاغلین همچنان پا بر جا مانده است و در گرو تصویب آئین نامه اجرائی طرح طبقه بندی کارمندان باز نشسته می‌باشد.

در این آئین نامه هم بجای تعادل و برابری حقوق باز نشستگان با شاغلین نوشته شده است که حقوق باز نشستگان با شاغلین متناسب میگردد و معلوم نیست که این تناسب بر اساس همطرازی بالاترین شغل زمان خدمت کارمندان باز نشسته با کارمند شاغل بچه صورتی انجام می‌شود.

در هر حال به دست اندر کاران تصویب این آئین در کمیسیون استخدام مجلس شورایملی پیشنهاد می‌شود که ترتیبی اتخاذ نمایند تا در آینده باز نشستگی نوعی تنبیه و مجازات کارمند نباشد، بلکه این امر همانطور که در احکام باز نشستگی قید می‌شود یک افتخار باشد.

آقای توفیق سروی کارمند وزارت امور اقتصادی و دارائی شهرستان مهاباد در آذربایجان غربی نیز با ارسال نامه‌ای به روزنامه اطلاعات در مورد تجدید نظر در لایحه نهائی قانون استخدام کشوری قید کرده است: کارمندان دولت در اجرای مرحله دوم قانون استخدام کشوری با توجه به پست سازمانی که در تاریخ اول مهر ماه سال ۲۵۳۲ شاغل آن بودند ارتقاء گروه یافتند و بخاطر مسئولیت در پستهای حساس سازمانی گروه استخدامی آنها حتی در برخی از موارد در مورد کارمندان با سابقه تا ۸ الی ۱۰ گروه افزایش یافت و بدین ترتیب کارمندان در گروههای قطعی خود قرار گرفتند.

ولی متاسفانه اینگونه از کارمندان ۲ تا ۵ پایه استخدامی خود را که بخاطر سالها خدمت متوالی و تحمل زحمات شبانه روزی و سپری شدن بهترین سالهای دوران زندگی خویش موفق به دریافت آن شده بودند را بخاطر نداشتن مدرک تحصیلی و در نتیجه دارا نبودن شرایط احراز قید شده در طرح طبقه بندی مشاغل از دست دادند.

در حالیکه این عده از کارمندان در طول مدت خدمت خود کارهای محوله را بخوبی انجام داده اند و تجربه گرانبهائی بدست آورده اند.

اکنون پیشنهاد می‌شود که همزمان با تجدید نظر در لایحه نهائی قانون استخدام کشوری ترتیبی اتخاذ گردد تا پایه های کسر شده این عده از کارمندان دولت به آنان مسترد گردد.

تبعیض بین دانش آموزان

برای دانش اموزان دبیرستانهای گیلان و یا دراستانهای دیگر (بجز استان مرکزی) که درکلاس چهارم نظری، درس میخوانند، تا اوایل آبان ماه کتاب های سری اول رسید که با توجه به حجم زیاد کتابها دانش آموزان با هوش هم نمیتوانند بطور حتم مانند سالهای گذشته، سال تحصیلی جاری را بگذرانند و مسلما با توجه به اینکه این کتابها بسیار مشکل و برای مطالب درسی آن آمادگی قبلی وجود ندارد و همچنین امکانات کمک درسی مثل آزمایشگاه برای دروسی چون شیمی، زیست شناسی و خصوصا برای فیزیک وجود ندارد، لذا بنظر اکثر دانش آموزان چهارم نظری بوجود آوردن نظام جدید کارآشتباهی بود چرا که نویسندگان واقعی کتب چهارم نظری و بیشتر کتابهای نظری خارجی بوده اند که ناشرین آنها را از زبان انگلیسی به ایرانی برگردانده اند، درواقع می خواسته اند دانش آموزان ایران مانند دانش آموزان اروپایی آموزش ببینند، ولی به این امر توجه نکرده اند که درایران علاوه برمشکل کمبود معلم که اکثرشان دوره ندیده اند، امکانات درسی نیز کافی نیست دانش آموزان شهرتهران، خصوصا قسمتهای شمالی کتابهای درسی سری اول را از اوایل مهر دریافت داشته اند و همچنین برای آنها امکانات درسی از قبیل آزمایشگاه، معلم هائی که دوره نظام جدید را دیده اند وجود دارد و علاوه براینها، بنابراطلاعاتی که دردست است مدت مدیدی است که دانش آموزان دبیرستانهای تهران کتابهای سری دوم را هم دریافت کرده اند اما دانش آموزان استانهای دیگر، علاوه براستان مرکزی سری اول را اوایل آبان گرفته اند و کتابهای سری دوم هم خیلی دیرتر بدستشان رسیده است، بنابرحجم زیاد کتابها و مشکل بودن درسها که تقریبا درسطوح دانشگاهی است این تبعیضی است بین دانش آموزان تهران و دانش آموزان شهر ها و استان های دیگر، درنتیجه زیادهم تعجب آور نخواهد بود که بیشتر سطوح قبولی دانشگاهها از مدارس معتبر تهران باشد.

روشنک ـ ج ـ دانش اموزیکی از دبیرستانهای گیلان

حرفهایی از آنسوی سیم

باستثنای بعدازظهر پنجشنبه‌ها و روزهای تعطیل

تلفن ۳۲۸۴۳۱ از ساعت ۸/۳۰ صبح تا ۴ بعدازظهر دراختیار شماست

طبیه صداقت:

فرزند ۱۲ ساله‌ام را که «قلاب ماهیگیری» به یکی از انگشتان دستش فرو رفته بود به «کلینیک نارمک» رساندم، مسئولان کلینیک پس از درآوردن «قلاب» ۲هزار ریال از من دریافت کردند و گفتند: «برای درآوردن قلاب دفترچه بیمه قبول نمی کنیم» و عملا دفترچه بیمه برای خانواده ما دفتر بی خاصیتی شده است و هر ماه مبلغی به عنوان حق بیمه از حقوق ناچیز ما کم می شود، باید پرسید مسئولانی که این دفترچه را پیش روی مردم نهادند چه خدماتی به مردم ارائه می کنند و چرا بیماری که زیر پوشش بیمه خدمات درمانی قرار دارد باید برای کوچکترین عمل درمانی چنین مبلغ سنگینی بپردازد؟

حسن جعفری مهر:

پزشک مسئول داروخانه میرحسینی (خیابان نواب بریانک) اداره داروخانه را به دو جوان واگذار کرده است، چند روز پیش یکی از جوان هائی که اداره داروخانه را بدست دارد دو آمپول را بمن عوضی داد، وقتی بر اثر راهنمائی مسئول بخش تزریقات به «داروخانه میر حسینی» مراجعه کردم جوان مذکور در برابر اعتراض من فقط معذرت خواست، اگر این آمپول های عوضی باعث مرگ کسی می شد چه کسی مسئول بود؟

محمداحمدی:

دیشب تلویزیون (۲) برنامه‌ای داشت با عنوان «اینسو و آن سوی زمان» مباحثی که در این برنامه مطرح شد، بگونه‌ای بود که انسان را در زمینه مسائل مذهبی بخصوص مذهب اسلام دچار شک و تردید میکرد، پیشنهاد میکنم اگر چنین مسائلی در تلویزیون مطرح میشود از دانشمندان و آگاهان مسائل اسلامی نیز دعوت بعمل آورند تا مردم به واقعیت ها بیشتر و بهتر آگاه شوند.

محمدمسعودی:

کاسبی به اشکال مختلف دیده بودیم، اما باین شکل تازگی دارد، قضیه از اینقرار است که در خیابان کارون کنار فرش الهی (بین مرتضوی و بابائیان) یکدستگاه فولکس استیشن زهواره دررفته مستقر است که انرا تبدیل به ماست بندی کرده اند، بنده با نوع محل و مکان کسب کاری ندارم، ولی بدبختی اینست که ظروف تهیه ماست و کاسه ها کثیف و غیر بهداشتی است و باید این مسئله مورد توجه مسئولان بهداشت شهری قرار گیرد.

بقیه از صفحه ۵

بررسی پاسخ‌های وزیر بهداری

که نسخه بیمه خدمات درمانی را بردست دارند بمحض اینکه به آنها می گوئیم فلان دارو را نداریم خیال می کنند داریم ولی چون آنها بیمه هستند نمی دهیم. درصورتیکه اینطور نیست در روز ۵۰۰ ـ ۶۰۰ نسخه بدست ما می رسد و احتمالا چند قلم دارو دردارو‌خانه تمام می شود ولی مگر بخرج بیمار می رود؟

تازه اگر بعلت مخلوش بودن نسخه و یا نداشتن شماره نظام پزشکی

طبیب معالج، از پیچیدن نسخه آنها خودداری کنیم با ما گلاویز می شوند، مشکلات ما فقط در زمینه بی نظمی و عدم رعایت انضباط از سوی مراجعین است.

عبادالله شیرزاد (کارگر بافنده‌ای که برای دریافت دارو به داروخانه مهران مراجعه کرده) می گوید: آقا بنویسید که در خیابان قلعه مرغی داروخانه‌ای است که بعضی از داروهای نوشته شده در نسخه را بمردم نمی دهد در صورتیکه این داروها جزو داروهای طبقه بندی شده است و داروخانه های دیگر آنرا می پیچند. چرا باید اینطور باشد و چرا باید برای پیچیدن نسخه‌ای که مریض من نیاز فوری به آن دارد باید به چند داروخانه سربزنم تا یکی از آنها نسخه‌ام را بپیچد؟

عباس قدیریان (کارمند) می گوید: چند روز پیش برای پیچیدن نسخه‌ای به چندین داروخانه مراجعه کردم ولی همه آنها با دیدن دفترچه بیمه و نسخه دکتر از پیچیدن آن خودداری کرده گفتند: «این داروها را نداریم»، در آخرین مرحله به داروخانه شبانه روزی وزارت بهداری و بهزیستی مراجعه کردم ودراین داروخانه به راحتی نسخه‌ام را پیچیدند، چرا باید اینگونه باشد و بیمار برای دریافت دارو به چندین داروخانه سربزند

دکتر ابراهیم داود ـ مدیر داروخانه فرشته در خیابان سپه می گوید:

« دربعضی از نسخه هائی که بیماران می آورند داروهائی نوشته شده که چند قلم از آنها اصلا دربازار وجود ندارد و یا نایاب است بهمین جهت به بیمار می گوئیم این داروها را نداریم و او فکر می کند چون بیمه است از پیچیدن نسخه‌اش خودداری کرده‌ایم در صورتیکه اینطور نیست اقا وقتی دارو دربازار نیست از کجا بیاورم و بدهم؟!»

آقای اسماعیل مجد ـ مدیر داروخانه ایزد (خیابان مخصوص) نیز دراین مورد می گوید: اگر از پیچیدن نسخه‌ای خودداری می شود یا داروهای ذکر شده در آن وجود ندارد ویا اینکه در نسخه اشکالی هست ویا از مدت اعتبار نسخه گذشته است، اصولا مسوولان امر باید دراین مورد ترتیبی اتخاذ نمایند که مدت اعتبار نسخه های بیمه را افزایش دهند، از سوی دیگر با انتشار نشریات و بروشورهای مفید باید به بیمه شدگان مسئله «داروهای طبقه بندی شده» را تفهیم کرد تا وقتی به شخصی که سخه را در دست دارد می گوئیم این دارو جزو داروهای طبقه بندی شده نیست با ما گلاویز نشود.

دکتر تقی پور مدیر داروخانه آریاشهر با اشاره به سخنان وزیر بهداری و بهزیستی دربرنامه تلویزیونی ارتباط مستقیم می گوید.

به عنوان داروخانه دار معتقدم اگر آقای وزیر می گفتند: ما به علت نداشتن کادر و پرسنل کافی یا مشکلات و مقررات اداری، همیشه موفق نیستیم که هشتاددرصد مطالبات داروخانه ها را بموقع بپردازیم شاید «من داروخانه دار» راضی تر می شدم تا اینکه گفته شود «ظرف یکهفته مطالبات داروخانه ها را می پردازیم» چون عملا اینطور نیست تازه یک سئوال دارم، آقای وزیر شما هشتاددرصد مطالبات نسخه ها را یا حساب می کنید و می پردازید یا حساب نمی کنید پس چرا همان روز نمی پردازید و چرا صددرصد مطالبات را نمی پردازید که داروخانه بیمار بیمه شده را به عنوان «مشتری نقد» حساب کند؟ ما عملا در مقابل طرح پرداخت «هشتاددرصد مطالبات نسخه ها» موفقیتی نداشته‌ایم چرا که داروخانه نمی داند دقیقا چه روزی پولش به بانک «رفاه» واریز می شود. «مدیر داروخانه» براساس این پول چک می کشد واز شرکت های دارویی دارو دریافت می کند ولی براثر بی نظمی محاسباتی سازمان منطقه‌ای بهداری و بهزیستی همیشه اغلب داروخانه ها در مقابل شرکت های دارویی سرافکنده هستند، چرایک «اوردرافت» یا یک «اعتبارگشوده» برای ما باز نمی کنید؟ چرا تنخواه گردانی یا تضمین به داروخانه نمی دهید تا هنگامیکه داروخانه نسخه را دربرابر این تنخواه گردان تحویل سازمان می دهد مجبور نباشید دوباره سندسازی کنید (یکی برای هشتاددرصد قبل از محاسبه و یکی برای ۲۰ درصد بعداز محاسبه)، همه اینها بایک توافق بین وزارت بهداری بهزیستی و بانک رفاه و بیمه نیروهای مسلح ارتش با بانک سپه به سادگی قابل حل است و با اجرای این راه حل نه تنها از «ضایعات» اتلاف وقت و نیروی انسانی کاسته می شود بلکه گرفتاریهای بیماران و داروخانه ها و پزشکان طرف قرار داد سازمان خدمات درمانی نیز پایان می یابد.

مابرای سازندگی

بوجود آمدیم

ماشین سازی تبریز برای رسیدن به هدف مقدس خود که بی نیاز کردن کشور عزیز از صنایع خارجی وکسب رضایت مصرف کنندگان محصولات تولیدی خود میباشد، شب و روز میکوشد تا با سازندگی گامی فراتر در رسیدن به هدف خود بگذارد.

ماشین سازی تبریز

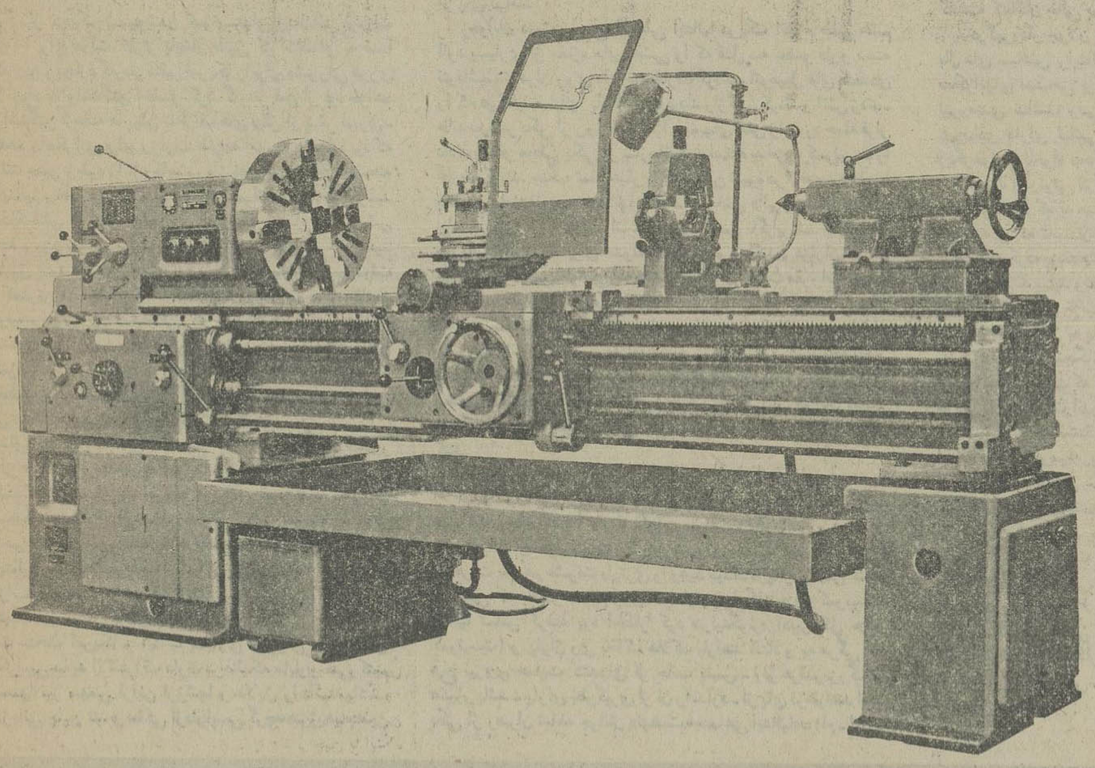

ماشین‌تراشهای تولیدی ما در انواع مختلف تولید و عرضه میشود و با استفاده از انواع قطعات مخصوص تنوع کار این ماشین‌ها بمراتب بیشتر میشود

برای کسب هرگونه اطلاعات بیشتر با . کارخانه ماشین‌سازی تبریز:

تبریز ـ قراء ملک ـ تلفنهای: ۶ـ۴۲۰۰۰ ـ تلفن فروش ۴۲۴۰۳ ـ ۰۴۱ صندوق پستی ۱۸۳ تلگرافی تبریز ماشین

و دفتر کارخانه ماشین سازی تبریز در تهران ـ خیابان تخت جمشید نبش ملک‌الشعراء بهار سماره ۲۹۶ تلفن ۸۲۳۷۵۳ و یا با نمایندگان فروش ما در تهران و شهرستانها بشرح زیر تماس حاصل فرمائید.

- تهران ـ شرکت پرس موتور ـ خیابان سعدی جنوبی کوچه بانک تجارت خارجی شماره ۵۹۰ تلفن: ۳۰۳۲۰۱
- تهران ـ شرکت فلزآور ـ خیابان سپه روبروی موزه ایران باستان شماره ۴۵۷ تلفن: ۳۱۷۲۲۹ ـ ۳۰۴۸۳۵
- تهران ـ شرکت بکو ـ خیابان پهلوی جنب قصریخ شماره ۱۲۶۰ ـ تلفن: ۶۸۵۰۱۹ ـ ۶۸۳۸۰۵
- مشهد ـ فروشگاه کالای صنعتی ـ خیابان تهران ـ تلفن: ۴۶۸۰۰ ـ ۴۲۸۰۰
- شیراز ـ فروشگاه خشکه و فولاد ـ خیابان فردوسی شماره ۱۲۷ ـ تلفن: ۲۲۸۲۲
- تبریز ـ فروشگاه اتو ثابت ـ میدان چهارم اردیبهشت ـ تلفن: ۶ـ۴۱۱۲۴
- رشت ـ بازرگانی پارت دیزل ـ خیابان رضاشاه کبیر ـ فلکه صیقلان تلفن: ۲۸۴۸۶
- اهواز ـ تراشکاری خفاجی‌زاده ـ سه‌راه حرمشهر ـ باغات شاه ـ تلفن: ۳۲۶۵۵ ـ ۳۳۱۵۸
- اصفهان ـ فروشگاه مصدقیان ـ خیابان شاهپور ـ شماره ۸ ـ ۵۸۶ ـ تلفن ـ ۳۷۶۷۳ ـ ۳۷۶۴۵
- بابل ـ فروشگاه ـ اس ـ کا ـ اف ـ بهلر ـ خیابان نوشیروانی ـ مقابل پاساژ محمدرضا ادیبی

تلفن: ۲۱۳۶ ـ ۴۵۵۱

کوشسال

یزدموزائیک

اولین وبزرگترین کارخانه موزائیک سازی تمام اتوماتیک در ایران از تمام نقاط نماینده فروش میپذیرد. یزدموزائیک تلفن ۶۶۶۷ یزد.

مجله دنیای ورزش
روزهای شنبه
منتشر میشود

هرگردی، گردونیست...!

رنگین فلز

مذاکرات ۵ کشور بزرگ بلوک غرب پیرامون مسئله شاخ افریقا

انگلیس و المان غربی نمی خواهند شوروی بر راههای دریائی مسلط شود

از: لوموند

«سومالی» در بازی بزرگ «دیپلماتیک ـ نظامی» که در «شاخ افریقا» در گرفته یک پیروزی بزرگ دیگر بدست آورد.

دیوید آون وزیر امور خارجه انگلیس رسما اعلام کرد که دولت بریتانیا هرگونه تلاش برای تجاوز به تمامیت ارضی سومالی را بعنوان یک حادثه فوق العاده وخیم تلقی خواهد کرد.

باین ترتیب انگلستان نخستین کشور اروپای غربی است که در کنار «موگادیشو» قرار می گیرد.

عربستان سعودی و چند کشور دیگر نیز قبلا اعلام داشته اند در برابر حمله احتمالی اتیوپی به سومالی دست روی دست نخواهد گذاشت. با اعلام پشتیبانی انگلیس از دولت سومالی رژیم موگادیشو با سرعت به اردوگاه غرب نزدیک میشود.

این موفقیت پیامد حمله دیپلماتیک دامنه داری است که از چندین ماه پیش دیپلماتها و بلند پایگان سومالی در کشور های غربی و منطقه خاورمیانه آغاز کرده اند. البته هنوز دولت انگلیس و دیگر کشور های غربی در دادن کمک های نظامی به ارتش «برزیدنت زیاد باره» در شک و تردید هستند اما هم اکنون دولت انگلیس با چهار کشور دیگر اروپای غربی برای تأمین نیازمندیهای نظامی موگادیشو به گفتگو و تبادل نظر پرداخته است. اما اگر تمامیت ارضی سومالی بخطر بیافتد در کمک به پرزیدنت باره درنگ نخواهند کرد کاردار سفارت سومالی در کنیا رسما تأکید کرده است که سربازان وابسته به نیروهای پیمان ورشو در کنار لشگریان هایله ماریام وارد جنگ شده اند. اما سرویس های اطلاعاتی پنج کشور بزرگ غربی هنوز نشانه ای از وجود واحد های نظامی پیمان ورشو (نه کارشناسان نظامی) در اتیوپی بدست نیاورده اند.

بگفته کاردار سفارت سومالی در کنیا اکنون پنج تا شش هزار نفر از نیرو های پیمان ورشو بویژه سربازان المان دموکراتیک، مجارستان، چکسلواکی و لهستان در اتیوپی مستقر شده اند شوروی نیز از چند ماه پیش عده زیادی از سربازان خود را در اوگادن وارد نبرد کرده است.

ناظران آگاه در موگادیشو می گویند اگر هایله ماریام هم خواستار صلح با سومالی باشد شوروی و کوبا او را از این کار باز خواهند داشت چرا که مسکو و هاوانا در این قسمت از افریقا منافع مهمی دارند که حاضر نیستند باین زودی از دست بدهند.

پیروزی دیگری که پرزیدنت زیاد باره در چند روز اخیر بدست آورده موضع گیری ملک حسین پادشاه اردن در اختلافهای ادیس ابابا و موگادیشو بنفع سومالی است.

پادشاه اردن روز چهارشنبه گذشته رسما کشور های عربی را به کمک به ملت سومالی دعوت کرد. پس از عربستان سعودی، اردن دومین کشور عربی است که پشتیبانی بی قید و شرط خود را از سومالی اعلام کرده است. طی چند روز آینده نمایندگان پنج کشور بزرگ غربی «امریکا، انگلیس، فرانسه، آلمان غربی و ایتالیا) در واشنگتن برای گرفتن تصمیم نهائی بدادن کمک های نظامی به موگادیشو به گفتگو خواهند پرداخت تصمیم این پنج کشور ممکن است موزانه قوا را در شاخ افریقا به سود سومالی دگرگون سازد.

قدر مسلم این است که واشنتگتن نمی خواهد در شاخ افریقا که برای جهان غرب اهمیت فوق العاده ای دارد به تنهائی با شوروی درگیر شود.

فرانسه نیز معتقد است که مسایل منطقه ای را تنها خود ممالک منطقه میتوانند حل کنند.

ولی کشور های تاجر پیشه چون آلمان غربی و انگلیس نظر دیگری دارند و نمی خواهند شوروی با تسلط بر آتیوپی بر راههای دریائی نظارت داشته باشد.

یک منظره هوائی از شهرک یامیت که یکی از ۲۰ شهرک اسرائیلی درصحرای سینا است سرنوشت همین شهرک ها مذاکرات مصر و اسرائیل را به شکست کشاند

مسئله شهرکهای یهودی نشین

درتمام مدت دوماه که از حمله صلح انورسادات میگذشت رئیس جمهوری مصر همواره خوشبینی عجیب درباره نتایج مذاکرات از خودنشان می داد، اما هفته گذشته پس از پایان دوراول مذاکرات وزیران دفاع مصر و اسرائیل برای اولین بارروحیه سادات، بلند پروازی گذشته را نداشت و او درمصاحبه ای با مجله معروف «اکتبر» اظهار داشت: هیچ امیدی برای موفقیت کوششهائی برای دستیابی بصلح خاورمیانه را ندارد، چون قاهره و بیت المقدس نتوانستند درباره دو موضوع اصلی که یکی از آنها وضع آینده شهرک های اسرائیلی درصحرای سینا و آینده فلسطینی ها در کناره غربی رودارون و باریکه غزه است بتوافق برسند.

موضوع شهرک های اسرائیلی درمذاکرات وایزمن از اسرائیل وژنرال محمد عبدالغنی جمعی از مصر قسمت اصلی انرا تشکیل میداد، هیئت اسرائیلی ادعا داشت که این شهرک ها که تعداد کل آن از رقم ۹۰ تجاوز نمی کند و ۲۰ شهرک آن درصحرای سینا قراردارد با هزینه بیش از یک میلیارددلار ساخته شده اند و درآنها حدود یازده هزارنفر اسرائیلی زندگی میکنند از آن جمله ۳ هزار نفردرصحرای سینا ۴/۵۰۰ نفردرکناره غربی رودارون و ۳/۵۰۰ نفر درارتفاعات جولان مستقرشده اند باضافه ۵۰ هزار نفراسرائیلی دیگردرقسمتهائی از بیت المقدس که قبلا دراختیار اعراب بود، خانه و کاشانه ساخته اند.

از نظر تعداد، ممکن است این اسرائیلی هاموثرنباشند، ولی از نظر نفوذ سیاسی، تخلیه آنان از اراضی اشغالی اعراب مسئله بسیار دشوار است.

درهفته گذشته مسئله این بود که آیا اسرائیل یک برنامه منظم برای تاسیس شهرکهای جدیددرقسمت شمالی صحرای سینا تدوین و بمورد اجرا گذاشته است دردو هفته گذشته اخبار جسته و گریخته حاکی از آن بود که چنین کاری صورت گرفته است که درپایان آن ناظران سیاسی باین نتیجه رسیدند که انتشارچنین اخباری از طرف وزیر کشاورزی (ژنرال بازنشسته آریل شارون) صورت میگرفته است هدف این بوده که دولت اسرائیل را به رسمیت شناختن این شهرکها وادار کند. این شارون بود که بنابه ابتکار شخصی خود ۸ دستگاه بولدوزر بقسمت شمالی صحرای سینا فرستاد تازمین را برای خانه سازی هموارکنند، البته مناخیم بگین نخست وزیر اسرائیل از این کار خوشش نیامد و حتی او به خبرنگاران گفت: که ممکن است وزیر کشاورزی را از کاربرکنار کند.

شهرک نشینهای یهودی درمورد تخلیه شهرکهای خود دست به اعتراض برداشته اند

درهرحال برای خواباندن سروصدای این اسرائیلی ها که از تخلیه خانه و کاشانه خود بسیار بیمناک هستند دولت بگین مجبور شد که با استقرار سه شهرک جدیددرکناره غربی رودارون موافقت کند و یک شهرک دیگررا که بدون اجازه ساخته شده بود برسمیت بشناسد.

در پی قطع مذاکرات مصر و اسرائیل

افکارعمومی مصر شدیداً علیه اسرائیل تحریک شده است

از: خبرگزاری فرانسه

پرزیدنت انورسادات هفتاد روز پس از انکه درمیان بهت و حیرت نمایندگان مجمع خلق مصر تصمیم خودرا به آغاز گفتگوهای مستقیم با اسرائیل اعلام کرد مذاکرات کمیسیون سیاسی مصر و اسرائیل را که تازه دربیت المقدس آغاز شده بود متوقف ساخت.

رئیس جمهوری مصر درتشریح علت فراخواندن ابراهیم کامل از اسرائیل گفت: درشرایط کنونی مذاکره بااسرائیل وقت تلف کردن است چرا که مناهم بگین پس از دوماه که از آغاز گفتگوهای مستقیم میان مصر و اسرائیل می گذرد همان حرفهای کهنه دلایل بی اساس را تکرار می کند. سادات تاکید کرد که تنها تغییر روش اسرائیل نسبت به مسئله فلسطین و سرزمین های اشغالی میتواند مذاکرات را از بن بست کنونی خارج کند.

اما مناهم بگین و وزیرامور خارجه اش موشه دایان پس از بازگشت هیات نمایندگی مصر به قاهره تاکید کردند که اسرائیل هرگز خود مختاری فلسطینی ها را درساحل غربی اردن نخواهد پذیرفت چرا که بیست و چهار ساعت پس از اعلام خود مختاری ساحل غربی و نوار غزه سازمان ازادی بخش فلسطین دراین سرزمین ها مستقر خواهد شد.

هنوز نمی توان گفت بدنبال سخنرانی سادات درمجمع خلق مصر درصحنه سیاست خاورمیانه چه تحولاتی روی خواهد داد. اما قدر مسلم این است کار کمیسیون سیاسی بایسن زودیها ازسرگرفته نخواهد شد. اسرائیل می گوید به گفتگو درباره همه مسایل اماده است جز مسئله فلسطین و عقب نشینی کامل ازسرزمین هائی که درژوئن ۱۹۶۷ اشغال کرده است.

اما مگر اختلاف اساسی برسراین دومسئله نیست؟ بگین و موشه دایان درباره چه چیز میخواهند بامصر گفتگو کنند؟ عادی شدن روابط دوکشور؟ برقراری روابط اقتصادی فرهنگی و....؟ مصر چگونه میتواند باادامه اشغال قسمت هائی ازسرزمین های عربی و بدون آنکه میلونها آواره فلسطین بتوانند به سرزمین خود بازگردند بااسرائیل برای امضای یک قرارداد صلح یاتوافق درباره یک اصول کلی برای صلح خاورمیانه به گفتگو بپردازد؟ مگرنه این است که اعراب برای تحقق بخشیدن به این دو آرمان مقدس چهاربار نیروهای خودرا وارد میدان نبرد کردند و خون عده زیادی از جوانان خود را بزمین ریختند.

دراین شرایط باحتمال زیاد مصر و اسرائیل بهمان دوران «دیپلماسی سری» بازخواهند گشت و تنها هنگامی که مواضع دوطرف بیکدیگر نزدیک شود گفتگوهای کمیسیون سیاسی ازسرگرفته خواهد شد.

اما محیطی که پس از تلاشهای دیپلماتیک اخیر درخاورمیانه بوجود آمده برای «دیپلماسی سری» مساعد نیست.

دراین میان یک راه حل دیگر نیز وجود دارد و آن امکان تشکیل یک کنفرانس عالی سه جانبه ازکارتر ـ سادات و بگین دروانشنگتن است نخست وزیر اسرائیل گفته است اگر کمترین شانس موفقیت درگفتگوهای سه جانبه وجود داشته باشد بیدرنگ راهی امریکا خواهد شد اما درشرایط کنونی چنین امکانی وجود ندارد.

درهرحال متوقف شدن مذاکرات کمیسیون سیاسی یک محیط بدبینی در واشنگتن وقاهره و بیت المقدس بوجود آورده است.

درمصر، افکار عمومی بشدت علیه رهبران اسرائیل تحریک شده و آن شورو هیجانی که در جریان دیدار سادات از بیت المقدس بوجود آمده بود جای خودرا به خشم و ناراحتی داده است. قاهره هنوز هم درانتظار تغییر روش اسرائیل نسبت به مسئله فلسطین و شهرک ـ های یهودی نشین در سرزمین های اشغالی است اما دربیت المقدس مسئولان اسرائیل با استناد به دلایل امنیتی تشکیل یک کشور مستقل فلسطین و تخلیه شهرک های یهودی نشین را غیر قابل قبول میدانند آنها میگویند ما حاضریم نودوهشت درصد صحرای سینا را تخلیه کنیم اما عقب نشینی از باریکه ای که میان «رافیه» و «شرم الشیخ» قرار دارد امکان پذیر نیست.

دراین میان واشنگتن با تغیر روش دایمی نسبت به مسایل مورد اختلاف بویژه خود مختاری فلسطین مصر و دینای عرب را دوچار سرگیجه ساخته است.

در پی استعفای کابینه حزب دمکرات مسیحی

احزاب چپ ایتالیا دچار تفرقه شدند

از: تایم

صداها و نشانه ها این بار بیش از اندازه آشنا بودند: عناوین درشت بالای صفحات اول روزنامه های ایتالیایی که پیامهای برحذر دارنده و هراسان کننده را مانند فریادهایی صامت ـ اما بسیار پرطنین درفضای سیاسی آشفته کشور به گوش میرساندند، تظاهرات خشم آلود و راه پیمایی های خیابانی و چهره های عبوس و نگاههای مضطرب سیاستمدارانی که غالبا تاپاسی ازشب گذشته ـ خسته و بی امید و فرسوده ـ هنگام خارج شدن از جلسات بحث و فحصهای طولانی ـ بامردم و خبرنگاران روبرو میشدند..... همه این جلوه ها عبارت از اصوات و علایمی بودند که بحرانی سخت و پریشان کننده را بقدرکافی بروشنی نشان میدادند بااینحال طوفانی که هفته گذشته درایتالیا قوت میگرفت بمراتب شوم تر از هریک از بحرانهای دیگری بود که قبل از آن بهنگام عوض شدن دولتها دراین کشور روی داده بودند ـ بحرانهایی که از پایان جنگ دوم جهانی (دقیقا از ۱۹۴۶ تاکنون) بطور متوسط هرده ماه یک بار درایتالیا بوقوع پیوسته اند.

درگرما گرم وخیم ترین غلیان خشونت های سیاسی پنج سال اخیر ـ دولت اقلیتی دموکرات مسیحی جیولیواندروتوتی که ۱۸ ماه قبل برسر کارآمده بود پس از تزلزل بدفرجامی که از هفته ها پیش گریبانش را میفشرد درهفته گذشته سرانجام از آخرین حرکات نومیدانه باز ماند و باسقوطی که دیگر هیچ کس انتظار اجتناب پذیر بودن آن را نداشت ازپای درآمد. استعفای کابینه اندرئوتی که بالاخره درهفته گذشته به چیووانی لئونه ونیس جمهوری ایتالیا تسلیم شد تبدیل به پیش درآمد مرحله ای گردید که دموکراسی های باختری درسراسر دنیای غیر کمونیست از مدتها قبل هراسناکی مطلق خودرا از روبرو شدن باچنان مرحله ای درتحولات سیاسی ایتالیا تأکید کرده بودند. برای نخستین بار ازسال ۱۹۴۷ تاکنون حزب کمونیست پرقدرت ایتالیا برهبری انریکوبرلینگوئر درهفته گذشته اشکارانشان داد که آماده و چالاک کمین کرده است تانقشی تعیین کننده و سرنوشت ساز دردستگاه حکومت این کشور به چنگ آورد.

چشم انداز نزدیک سهیم شدن کمونیستهای ایتالیائی دردولت آژیر خطر را برای دولت کارتر باچنان طنین کر کننده ای به صدا درآورد که وی ریچارد گاردنر سفیر امریکا را برای مشورتی فوری و حیاتی ازرم به واشنگتن احضار کرد. گاردنر قبل از فرا خوانده شدن به واشنگتن ازهفته ها پیش تلگراف های پیش از پیش فوری ـ هشدار دهنده و مکرری برای وزارت خارجه امریکا فرستاده بود که درآنها دولت متبوع خود را ازوخامت روز افزون اوضاع درصحنه سیاست ایتالیا برحذر میداشت. او هنگامی هم که به واشنگتن رسید ضمن مذاکراتش بارئیس جمهوری امریکا و سایروس و نس وزیرخارجه و برزینسکی رئیس شورای امنیت ملی درکاخ سفید نگرانی عمیق خودرا ازاین بابت تاکید کرد که بسنده کردن دولت کارتر به کمترین درجات ابراز علاقه درقبال وضع موجود ومقاصد آینده کمونیسم اروپایی (سیاستی که خود گاردنر نیز سابقا از توصیه کنندگان آن بوده) برای برخی ازسیاستمداران ایتالیایی این تو هم گمراه کننده را بوجود آورده است که گویا آمریکا اساسا دربرابر خطرشریک شدن احزاب کمونیست اروپای غربی دردولتهای ممالک این منطقه بی تفاوت است.

نتیجه ای که این هشدار تصحیح کننده بدنبال آورد صدور بیانیه ای از طرف وزارت خارجه امریکا بود که لحنی بسیار قاطع و امرانه داشت. وزارت خارجه امریکا دربیانیه خود گفت: تحولات اخیر درصحنه سیاست ایتالیا سطح نگرانی دولت امریکا را بالاتر برده است موضع ماروشن است: مانه فقط سهیم شدن کمونیستها را دردولت ایتالیا نمی پسندیم بلکه اساسا آرزو داریم که نفوذ قدرت کنونی احزاب کمونیست درهریک ازکشورهای اروپای باختری از آنچه که هست نیز بسیار کاهش یابد.

ایالات متحده امریکا و ایتالیا بسیاری ازارزش ها و علایق عمیق دمکراسی ما به الاشتراک دارند درحالیکه مایاور نمی کنیم که کمونیستها نیز سهمی ازاین ارزشها و علایق را داشته باشند. بکاربردن زبانی چنین تند و حاکی ازدلواپسی گرچه هنوز هم چندین درجه ملایم ترازلحنی است که سابقا بوسیله دکتر هنری کی سینجر وزیر خارجه پیشین امریکا درهشدارهای تهدید آمیز وی علیه مشارکت احزاب کمونیست درحکومتهای اروپای باختری بکار برده شده است بازهم نمایانگر اوج نوویی سابقه ای است که درابراز نگرانی های دولت کارتر از چیرگی قابل پیش بینی کمونیسم اروپایی بوجود آمده است. بحرانی که درهفته گذشته دولت اساسا متزلزل اندرئوتی را سرنگون کرد از اوایل دسامبر گذشته بنای تخمیر شدن نهاده بود ناشکیبایی مردم ایتالیا ازدرماندگی دولت اقلیتی دمکراتهای مسیحی درمبارزه ای که «مذبوحانه» برای مهارکردن موج بالا گیرنده شیوع بیکاری انجام میداد ـ و ناکامی اودرحل و رفع سایر جنبه های گوناگون پریشانی ژرف وضع اقتصاد کشور ـ بهانه مضاعفی برای شدیدتر شدن پیداکرد که عبارت از ناامیدی فزاینده افکار عمومی ایتالیائیان از حصول هرتوفیقی برای دولت اندرئوتی درمواجهه اش بابیماری مزمن شده شیوع خشونت سیاسی بود. درماه گذشته خونریزی درتظاهرات و کشمکش های خیابانی میان طرفداران گروههای افراطی راست و اخراب چپ باجوششی ناگهانی خیابانهای رم را فراگرفت. این مرحله از فتنه های سیاسی باوقایع خونین پایان هفته دراز و دردناک «اپیفانی» آغاز شد ـ پایان هفته ای که دران دسته ای شش نفری از افراطیون (ظاهرا دست چپی) به مقر داردسته نئوفاشیستی نهضت اجتماعی ایتالیا (ام ـ اس ـ آن) درحومه شهر رم شبیخون زدند و دوتن از اعضای جوان آن گروه را به قتل رساندند. اعضای گروه ضربه زننده ای که مرتکب این سوء قصد خونین سیاسی شدند ـ و طبق شواهد بدست آمده ظاهرا دوزن نیز دراین شبیخون دست داشته اند ـ پی آنکه ردپایی برجای نهند باچالاکی فرار کردند، اما در اثوب دیگری که این بار برای اعتراض ازجانب نئوفاشیستهای ایتالیایی برپا شد یکی دیگر از اعضای نهضت اجتماعی ایتالیا (نئوفاشیستها) درزد و خوردها باماموران که از طرف ژاندارمری ناحیه برای سرکوب کردن اغتشاش دخالت کرده بودند ـ مورد اصابت گلوله قرارگرفت و از پای درآمد.

جوانان دست راستی افراطی ایتالیا دریک انتقام طلبی خشم آلود بسیاری از مغازه های بخشی را که قتل سه عضو دارو دسته نئوفاشیست دران روی داده بود غارت کردند ـ اتومبیل های متعددی را که درکنار خیابانها پارک شده بودند واژگون کردند و آتش زدند ـ خانه سردبیر یکی از روزنامه ها را با بمبهای آتش زا مورد حمله قرار دادند و مقر محلی یکی از سازمانهای وابسته به حزب کمونیست را غارت کردند. جنگ تمام عیاری که به این شیوه درگرفته بود تقریبا یکشنبه دامنه اش به خیابانها کشید. دربخش «البرون» که نزدیک جاده «آپیان» قرار گرفته است نیروی پلیس ناگزیر شد بکرات از ضربات باتون ها برای متوقف ساختن و پراکندن هزاران نفر از جوانان دست چپی افراطی که مصمم بودند بهر قیمت مقررات تحریم تظاهرات خیابانی دررم را ندیده بگیرند استفاده کردند. درهمان دقایق ـ نیم میل دورتر از آن محل دربخش «توسکولانو» دسته ای از مأموران ژاندارم ـ ملبس به اونیفورم رزمی و قرق دراسلحه ناچار شدند ۵ دستگاه خود رو زرهی را برای پایان دادن به تیراندازی سختی که تایک ساعت تمام ازطرف گروهی از جوانان دست راستی مسلح به طپانچه های خود کار ادامه یافته بود وارد میدان کنند.

تا روز پنجشنبه گذشته بیش از ۱۰۰ نفر ازجوانان وابسته به احزاب و گروه های راست و چپ بوسیله پلیس ایتالیا به پاسگاهها جلب شده بودند که ۴۵ نفر از آنها دربازداشت باقیماندند و در همان حال شواهد و گزارشهای نگران کننده ای بدست آمد که وقوع تظاهرات باز هم خشونت بارتری را وعید میداد. درپالرمو تلفن کننده ناشناسی که بادفتر محلی روزنامه «اونیتا» ارگان حزب کمونیست ایتالیا تماس گرفته بود اخطار کرد «برلینگوئر» (دبیر کل حزب کمونیست) و یاران وی بخاک هلاک خواهند افتاد و به مرگی که هیچ نیروی حمایت کننده ای از جانب پلیس ـ ولو هرقدر بزرگ و هشیار باشد ـ یارای جلوگیری از آن را ندارد ـ از پای درخواهند آمد. یکی از رهبران شاخه جوانان «نهضت اجتماعی ایتالیا» ـ (ام ـ اس ـ ای) با این کلمات رجزخوانی کرد که: انها (یعنی کمونیستها وچپهای افراطی) نخواهند توانست ما را بضرب گلوله طپانچه ها از میدان بدرکنند ما عقب نخواهیم نشست. از سوی دیگر گروهی از جوانان چپ گرای بسیار افراطی و آتشین مزاج نیز متقابلا اینطور به رجز خوانی پرداخت: تهاجم فاشیستی خود را با مقاومت مادرتمام جبهه ها روبرخواهد یافت.

اما نیروهای امنیتی ایتالیا نیز بنوبه خود با چهره ای که دردژم بودن و عرض اندام تهدید کننده دست کمی از گروههای افراطی راست و چپ نداشت، بهمان اندازه مصمم بود که خشونت سیاسی را بیرحمانه سرکوب کند. پس از آنکه مقامات وزارت کشور ایتالیا و شورای شهررم نشستهای فوق العاده ای برپا کردند نزدیک به ۲۰۰۰ نفردیگر از ماموران تازه نفس ژاندارمری بسیج شدند و اینان را از جاهای دوردستی چون «پادوا» (که بیش از ۲۰۰ میل ازرم فاصله دارد) به پایتخت آوردند تا نیروی پلیس رم را تقویت کنند. دسته های نیروی کوماندوی ضدشورشی پلیس ایتالیا مخصوصا دربرابر دبیرستان های رم که صحنه های بیشترین موارد تظاهرات خشم و کینه توزی سیاسی جوانان ایتالیایی دروقایع خونین اخیر بوده اند و همچنین درنزدیکی ها و اطراف دفاتر محلی تشکیلات احزاب کشور درپایتخت مستقر کردند. مقرمرکزی نئوفاشیستهای ایتالیائی که امام شبیخون «گروه مرگ» یکی از جناح های افراطی چپ قرارگرفته بود موقتا تعطیل شد نیروی پلیس دراطراف رم با برپا کردن موانع متعدد ـ جاده ها و خیابانها را برای متوقف کردن و بازرسی اتومبیل ها مسدود کرد هلیکوپترهای پلیس دراسمان شهربه پرواز درآمدند. تدابیری که با این همه قدرت نمائی از طرف نیروی امنیتی ایتالیا برای مهار کردن فتنه و خشونت بکار بسته شد انعکاس چنان «زشتی» بود که معمولا انتظارش را جز از ناحیه قدرتمندترین دولتهای باثبات و متکی به اکثریت قاطع پارلمانی درهرکشور دمکراسی سبک باختری نمیتوان داشت، ولی به رغم این قدرت نمایی خیره کننده مقری که دولتهای ایتالیا تعلق داردردهفته گذشته کماکان خالی بود.

درگیرودار جولان های مرگبار کابوسی که سراسر هفته گذشته بال های سیاهش برایتالیا سایه انداخت کابینه تک حزبی و اقلیتی دمکراتهای مسیحی بریاست اندرئوتی (دولتی که گرچه هرگز بنیه نیرومندی نداشت ولی با ملاک های اخیرایتالیایی به نحوی غیرعادی دارای ثباتی بود که ۱۷ ماه آن را برسرپانگهداشت) دیگرخواه و ناخواه محکوم به مرگ بود.

دولت اندرئوتی دوام موجودیتش را درآن مدت صرفا باین دلیل حفظ کرده بود که به میثاقی از یک «تفاهم ضمنی» بصورت پیمان نانوشته ای که تابستان گذشته شش حزب مهم ایتالیایی آن را میان خود منعقد کرده بودند پشتگرمی داشت. این میثاق ـ بدون آنکه هرگز به روی کاغذ بیاید وضعی بوجود می آورد که به ۵ حزب غیرحاکم (یعنی به استثنای حزب دموکرات مسیحی) ـ اجازه میداد تا سهمی موثر درشکل دادن به پاره ای از سیاستهای مهم داخلی کشور داشته باشند ـ احزاب پنجگانه به ازای بدست آوردن این امتیاز خودرا متعهد ساخته بودند که درپارلمان ایتالیا با دادن آراء ممتنع به لوایح خاص یا مهم دولت اندرئوتی صحه بگذارند.

و بطور غیرمستقیم کابینه او را حمایت کنند. کمونیستهای ایتالیایی که بوسیله برلینگوئر رهبری میشوند نقش عمده ترین شرکای تفاهم بالفعل شش حزب بزرگ کشوررا دراین میثاق ایفا میکردند. تمام سرچشمه گل آلود بحرانی که اکنون سرنگون آخرین کابینه دمکراتهای مسیحی را بعنوان تازه ترین نتایجی به معرض نمایش گذاشته عبارت از پایان یافتن تعهدات شرکای میثاق شش جانبه احزاب ایتالیایی است که حزب کمونیست با بیش از ۲۲۰ کرسی درپارلمان ۶۳۰ نفری این کشور ـ چنانکه باید انتظارداشت ـ دراین مرحله نیز نقشی باتمام صفات سرنوشت ساز بودن ایفا میکند. برلینگوئر اکنون اشکارا خواهان بدست آوردن چندین کرسی (ونه فقط یکی) درهردولتی است که باید از این پس درایتالیا برسرکار آید.

رئیس جمهوری کره آمادگی این کشور را برای خروج نیروهای امریکائی اعلام کرد

کره جنوبی درجستجوی وحدت

پرزیدنت پارک چونگ هی اعلام داشت که وحدت کره باید درهر وضع و حالی براساس موازین صلح آمیزی انجام پذیرد و جنوب و شمال کره باید تاهنگامی که تمام شرایط حصول به وحدت ملی تحقق یابد، همزیستی مسالمت آمیزی باهم داشته باشند.

پرزیدنت پارک، می گوید:

«ما در درجه اول خواستار صلح، و سپس خواهان وحدت هستیم، زیرا هرکوششی برای تحقق وحدت اگر پیش از فراهم آمدن شرایط حصول به آن صورت گیرد، مسلما خطر جنگ را به دنبال خواهد داشت.»

رئیس جمهوری کره معتقداست: واقعی ترین و منطقی ترین راه حل صلح آمیز برای مسئاله کره این است که شمال و جنوب، درتمام زمینه ها به تبادل نظر وسیعی بپردازند، و پیش از آن که هرموضوع سیاسی مورد اختلاف را به بحث بگذارند، هماهنگی فکری خود را به عنوان یک ملت باز یابند.

تأکید پرزیدنت پارک به اصل راه حل مسالمت آمیز برای اختلاف های بین دو حکومت، مبتنی برگفت و گوهای دوجانبه بود. او گفت: «ماپیشنهاد کرده ایم که گفت و گوهای بین دوحکومت که معلق مانده، از سرگرفته شود، ولی حکومت کره شمالی، بحث درباره هر پیشنهادی را ردکرده است.»

رئیس جمهوری کره توضیح داد که این امر به سبب آن است که کره شمالی چیزی جز وحدت ملی را درنظر دارد و خواستار «مصالحه ای مستقیم» باایالات متحده امریکاست.

رئیس جمهوری کره گفت که تنها چیزی که می تواند این بن بست را رفع کند، قدرت ملی جمهوری کره است، و اضافه کرد که رهبران کره شمالی، فقط هنگامی که قدرت ملی ما به نقطه اوجی برسد که آن ها بدانند هیچ امکانی برای سقوط ما وجود ندارد از مبارزه جویی علیه ما دست بر خواهند داشت.»

او گفت که کره جنوبی، امروزه حدود ۲۰ تا ۱۵ سال از لحاظ شرایط اقتصادی از کره شمالی پیش است، وطی ۱۰ تا ۱۵ سال آینده، جمهوری کره به عنوان یک قدرت اقتصادی عمده قدعلم خواهد کرد.

پرزیدنت پارک گفت: «آن زمان خیلی دور نیست که کمونیست های کره شمالی مجبور شوند به دعوت ما برای گفت و گو، پاسخ مساعد بدهند.»

رئیس جمهوری کره معتقداست که درسال مسیحی جاری، حکومت کره جنوبی برمساعی خود برای برقراری مناسبات صمیمانه تربا تمام کشورهای غیر متعهد می افزاید، و به طور مداومی سیاست درهای بازرا نسبت به کشورهای کمونیست مبتنی برروح سیاست خارجی خارجی که در ژوئن ۱۹۷۳ پی ریزی شده است، ادامه خواهد داد.

رئیس جمهوری کره باتوجه به این که کشورهای جهان سوم به نحو فزاینده ای مایل به توسعه روابط خود باکره جنوبی هستند، گفت که این کشورها تشخیص داده اند که کره شمالی نمی تواند درشبه جزیره حاکم مطلق باشد.

پرزیدنت پارک درعین حال گفت که ملت ما نمی تواند آمادگی امنیتی خود را تازمانی که کره شمالی به عنوان دشمن کره جنوبی خوانده می شود، نادیده بگیرد.

اوگفت یک خطر عمده این است که کیم ایل سونگ ممکن است تصمیم بگیرد دردسر بزرگی را درداخل و خارج کشور برعهده بیگرد، پرزیدنت پارک همچنین گفت آن زمان سپری شده است که کشوری بتواند به خاطر امنیت خود متکی به دیگران باشد، و حکومت کره جنوبی آمادگی زمانی نزدیکی برای خروج نیروهای امریکائی از کره و پیشرفت درومینه تحقق برنامه نوسازی نظامی، و ایجاد قدرت مبارزه درنیروهای مسلح خود دارد.

امروز درتاریخ

۲۲ ژانویه

۱۵۱۷ـ قشون عثمانی قاهره را تصرف کرد
۱۵۲۸ـ انگلیس و فرانسه به شارلکن امپراطور «امپراطوری مقدس» اعلان جنگ دادند
۱۶۵۵ـ اولیور کرمول ـ تنها رئیس جمهوری تاریخ انگلیس ـ پارلمان این کشور را منحل کرد
۱۶۶۱ـ اسپانیا جزایر فالکلند را به انگلیس تحویل داد.
۱۹۰۱ـ ملکه ویکتوریا درگذشت
۱۹۱۷ـ پرزیدنت وودرو ویلسون پیشنهاد کرد جامعه ملل تشکیل شود تا جنگ دیگری در جهان برپا نشود
۱۹۵۷ـ ارتش اسرائیل صحرای سینا را تخلیه کرد

نقد فیلم

عملیات عقابها

کشتار بسیار برای هیچ

★مایکل کین در صحنه‌ای از فیلم عملیات عقابها

کارگردان : جان ـ استرجس

بازیگران: مایکل کین، دانالد ساترلند ،رابرت دووال، جنی آگوتر

سناریست : نام منکیه ویچ

اقتباس از نوولی نوشته: جك هیگینز

موسیقی : لالوشیفرین

جان استرجس فیلمساز معتبر سینمای آمریکا که فیلمهای او در زمینه تجاری غالبا ازفیلمهای پرفروش بوده‌اند بتدریج دارد دربست در اختیار این نوع سینمای گیشه‌ای در می‌اید و با ریزه‌کاریها و دقت‌هایش در محدوده فیلمسازی به زبان تصویر، وداع میگوید.

فیلم «هفت دلار» جان‌استرجس که از کارهای مشهور این فیلمساز محسوب میشود با اینکه بانگاه به فیلم معروف سینماگر شهیر ژاپونی «آکیرا ـ کوروساوا» بنام «هفت سامورایی» ساخته شده بود ، اما توانست اعتبار درخوری برای وی فراهم اورد و پس ازآن فیلمهایی چون «اخرین قطار گان‌هیل» ، «فرار بزرگ» ویا «جدال دراوکی‌کرال» نیز توانستند مقام استرجس را به عنوان کارگردان هوشمندی تثبیت سازند.

همانطور که اشاره شد کار های اخیر «جان استرجس» که به نحوی متنوع و در زمینه های مختلف ساخته میشود فاقد کیفیاتی است که به دیگر فیلم های او حتی باوجود تجارتی بودنشان امتیازات با ارزشی می‌بخشید.

فیلم «کاراگاه مککیو» با شرکت «جان‌وین» هنرپیشه قدیمی سینما که در رده آثار پلیسی توسط «جان استرجس» ساخته شده بود در مقایسه با بسیاری از فیلمهای پلیسی‌چون ارتباط فرانسوی، کلوت یا ارتباط دوم بسیار ناموفق و سطحی جلوه میکرد و این قیاس دقیقا گواه این بود که استرجس بعنوان یک فیلمساز قدیمی و مسلط به تکنیک و به اصطلاح استخوانداردارد از دست میرود. ویاانکه درجریان ساختن فیلمهای گیشه‌ای تمامی ظرافت‌ها و ذوق‌های سینما ـ گرانه‌اش به هرز رفته است.

متاسفانه‌فیلم‌اخیر او «عملیات عقابها» که در زمینه آثار جنگی و در حول وحوش ماجراهایی از جنگ دوم‌جهانی ساخته شده است به این‌تصور قوت بیشتری‌بخشید و تصویری از این کارگردان مشهور به دست‌داد که مشکل میشودآن را از تصاویر دیگر فیلمسازان معمولی بازار سینما تفکیک ساخت.

عملیات عقابها در وهله نخست به کلی فاقد آن ضرب آهنگی است که بویژه دردیگر فیلم جنگی او «فرار بزرگ» شاهد آن بودیم. گسسته‌بودن ساختمان فیلم از آنجا ناشی میشود که فیلمساز میکوشدتنها یک ریتم ماجرایی به فیلم‌خود ببخشد و در این رهگذر شخصیت‌های فیلم خود را که کلید بوقوع پیوستن حوادث فیلم هستند از کف میدهد و انها را در حیطه‌ای کلی به بررسی میکشاند.

این کلی‌گویی نه تنها شامل شخصیت‌های حاشیه‌ای فیلم که حتی شامل شخصیت‌های‌اصلی یعنی «مایکل کین» و «دانالد ساترلند» نیز میشود درحالیکه همین فیلمساز در فیلم «فرار بزرگ» تصویر کمابیش روشنی از شخصیت «استیو مککوئین» به دست میدهد و نتیجتامفهوم کلی فیلم را از ورای‌پرداختن به جزئیات صاحب میشود ، آنچه که‌درفیلم «عملیات‌عقاب‌ها» فقدان آن بوضوح محسوس است وتنها با اشاراتی سطحی به جریان درونی ادمهابرگزار میشود.

ازجهت ایجاد هیجان فیلم‌دیگر «استرجس» (قلعه عقابها) با دستمایه‌ای مشابه همین فیلم میتواند مورد قیاس دیگری‌باشد برای نمودار ساختن ضعف فیلمساز در این فیلم، چنانکه‌به هیچوجه فیلم اخیر نمی‌تواند از جهت ریتم و مونتاژ همپای «قلعه عقابها» مهیج و نفس‌گیر جلوه‌کند، نتیجه آنکه می‌بینیم این فیلم حتی از جهت ایجاد آکسیون نیز موفقیت چندانی کسب نمی‌کند هرچند از لحاظ پرداختن به شخصیت‌ها در سنجش میان این دو فیلم‌ضعف به یک نسبت آشکار است.

بنظر می‌اید بیشترین عاملی که میتوانست به فیلم ارزش و رای یک فیلم صرفا تفریحی بدهد دستمایه اولیه فیلم ،یک داستان کوتاه است که درنهایت میخواهد پوچ بودن نفس مبارزه‌ای را که گروه چترباز آلمانی برای ربودن چرچیل به انجام میرسانند نشان دهد و بیش ازآن، بازیچه بودن تمامی افرادی را که‌در مقام‌های‌مختلف نظامی برسر هیچ به کشت و کشتار یکدیگر میپردازند.

این داستان در برگردان به سناریو و فیلم هرچند بطور ضمنی مفهوم مورد نظر را القاء می‌کند اما به سبب‌نگرش سطحی فیلمساز به قالب اصلی داستان که یک شاخه اساسی آن را عشق «دانالد ساترلند» و «جی‌آگوتر» تشکیل میدهد ،و پرداختن به‌این رابطه انسانی بالاخص، بگونه‌ای بسیار رنگ باخته، فیلم در پایان چندان تماشاگر را برنمی‌انگیزد و او را بسوی مفهوم غایی‌رهنمون نمی‌شود.

یحتمل در جهت القاء مفهومی که بیان شد گویاترین کار فیلمساز در صحنه‌ای به‌تصویر درمی‌آید که طی آن یکسرباز المانی برای نجات کودکی‌خود را بطرز فجیعی به کشتن‌میدهد ودراین حال نشان صلیب شکسته که بریونیفورمش‌نقش بسته اشکار میشود و مردم دهکده درمی‌یابند که با یک گروه سرباز آلمانی رودررو هستند.

این عمل انسانی سرباز المانی تصویر مغایری از سربازان نازی به دست میدهد، تصویری که بابسیاری دیگر از فیلمهای جنگی که‌تماما درنده‌خوئیهای آلمانیها را تصویر می‌کردند مغایر است و بالطبع در یک محدوده کلی به این افراد ابعادی انسانی میدهد که آن‌ها را جدا از وظیفه‌شان به عنوان یک سرباز ، مطرح میسازد. از همین مسئله بعدا بنحو خوبی‌در گفتگوی‌کوتاهی مابین کلنل اشتاینر (مایکل‌کین) وکشیش دهکده استفاده‌میشود. کشیش معتقد است که در مخمصه قرار گرفتن المان هاو اشکار شدن هویت اصلی‌آنان نتیجه شجاعت خواهرزاده‌اش (جودی گیسون) است، در حالیکه اشتاینر عقیده دارداین فداکاری سرباز او برای نجات کودک بوده که‌چنین وضعیتی را بوجود آورده است.

تاکید نداشتن فیلم براینکه از سربازان‌نازی چهره‌هایی منفی به‌دست دهد ویااینکه اصولا یک‌کدام از دو طرف مبارزه‌را در اعمالشان محق جلوه دهد مزیت آشکار فیلم وبیش ازان البته داستان فیلم است. در صحنه‌ای که‌مادر کودک از اشتاینر که دشمن او محسوب میشود بخاطر نجات فرزندش قدردانی میکند، این سئوال پیش می‌آید که آیا واقعا در این‌میان نهاد بدادمهاست که آنها را به‌مبارزه علیه یکدیگر وامیدوارد یا انکه انسان ناخواسته‌پای در مهلکه‌ای به نام جنگ نهاده‌اند و درنهایت حکم عروسکانی را دارند که نخ‌هایشان در دست دیگران است ؟

خودکشی فرمانده رادل (رابرت دووال) که قربانی دسیسه هیملرشده است،روشن شدن این حقیقت که اصلابجای «وینستون چرچیل» یک‌بازیگر بی‌اهمیت ایفای نقش میکرده‌و در نتیجه عبث بودن تمامی توطئه‌ها و کشت و کشتارهای بیرحمانه برای به‌انجام‌رسانیدن یک نقشه پوچ به‌این سئول‌فیلم بوضوح جواب میگوید.

بااینحال مفاهیم به دست آمده در پایان را بیشتر بایستی مدیون داستان فیلم و نه کار فیلمساز دانست چرا که‌فیلمساز به شخصیت «دانالد ساترلند» نیز که بنظر می‌اید گرایش او به طبیعت و عشق، از مضامین اصلی محتوای فیلم محسوب میشود، چندان رقمی‌نمی‌نهد.

آخرین غول

جدیدترین ساخته‌ی «الیاکازان» «آخرین غول» نام دارد که بزودی برپرده سینماهای تهران خواهد آمد.

این فیلم در آخرین شماره‌ی مجله سینمایی انگلیسی‌بنام «فیلمزاندفیلمینگ» از جانب منتقدین سینمایی بعنوان فیلمی مطرح شد که در سال ۱۹۷۷ در میان آثار ساخته شده کمتر از ارزشهایش مورد بررسی قرار گرفته بود.

«الیاکازان» که از کارگردانان خوب سینمای آمریکا بحساب می‌اید تاکنون فیلمهای باارزشی نظیر: «زنده‌بادزاپاتا، دربارانداز، امریکا امریکا وشکوه علفزار را ساخته است.

«آخرین غول» آخرین فیلم این فیلمساز می‌باشد که‌پس از فیلم شانزده میلیمتری «ملاقاتیها» که در اینجا هم به‌نمایش درآمد، ساخته شده است، دراین فیلم «رابرت دونیرو» هنرپیشه موفق فیلم راننده تاکسی و «فی‌داناوی» عهده‌دار نقش‌های اساسی میباشند.

توطئه خانوادگی

صحنه‌ای از فیلم توطئه خانوادگی

توطئه خانوادگی ساخته‌ی آلفردهیچکاک، فیلمسازانگلیسی الاصل که در امریکا ساخته شده و در جشنواره‌ی کان‌سال ۱۹۷۶ دربخش خارج‌ازمسابقه بنمایش درآمدبزودی‌پس‌ازدوبله در تهران نمایش عمومی خواهد داشت.

توطئه خانوادگی هر چند درمیان تماشاگران ومنتقدان فستیوال کان همچون دیگر اثار برگزیده هیچکاک درخشش نداشت اما بازهم نشانگر قدرت بی‌همتای این فیلمساز در رده فیلمهای جنایی وپلیسی بود.

به‌هر حال آلفرد هیچکاک استاد هیجان وتعلیق احتیاج به‌معرفی ندارد چرا که تاکنون کلیه‌ی فیلمهای وی بکرات درایران بنمایش درآمده‌اند.

جدیدترین وآخرین فیلمی که از هیچکاک‌در اینجا به معرض نمایش گذاشته شد فیلم «جنون» بود.

در «توطئه خانوادگی» بروس درن وکارین بلاک، باربارا هریس وویلیام دوین‌بازی دارند.

فیلمهایی که بزودی خواهیم دید

- آخرین غول
- توطئه خانوادگی
- باری‌لیندون
- برپله‌های قدیمی

توطئه خانوادگی در لندن فیلمبرداری شده است . این فیلم که قبلا برای آن عنوان «فریب» انتخاب شده بود برمبنای اثری از «ویکتورکانینگ» جنایی‌نویس انگلیسی بنام «طرح مرغ‌باران» ساخته شده است.

هیچکاک طبق عادت همیشه این‌بارهم درلحظه‌کوتاهی‌از فیلم جدید خود ظاهر گشته که احتمالا تصویر این صحنه از فیلم رانشان میدهد.

برپله های قدیمی

«برپله های قدیمی» نام یکی از جدیدترین ساخته‌های «مائوروبولونی‌نی» فیلمساز ایتالیایی است که در چهارمین جشنواره جهانی فیلم تهران در بخش جشنواره جشنواره‌هانیز بنمایش درآمد .

«مائو روبولونی‌نی» که قبلا جایزه بزرك فستیوال لوکارنو را بخاطر فیلم «آنتونیوی‌زیبا» و جایزه بزرك جشنواره‌سن سباستیان را بخاطر کارگردانی فیلم «پیری» نصیب خود ساخته است ، یدطولائی در برگردان آثار ادبی به فیلم‌دارد ودراین راه موفقیت‌های بسیاری به‌دست آورده است .

وی تاکنون آثار نویسندگانی چون آلبرتوموراویا ، چارلز لوئیس‌فیلیپ ،و اسکوپارتولینی و ارکوله‌پاتی را به فیلم درآورده است .

بولونی نی‌پیش از آنکه در سال ۱۹۵۳ رسما کارش را بعنوان کارگردان و با فیلم «وعده ملاقات در پاساژ» آغاز کند، دستیار «لوئیجی‌زامپا» در بیشتر فیلمهایش بوده‌وهمچنین بیاری «پیرپائولوپازولینی» سینماگر شهیر ایتالیائی‌سناریوی دو فیلم «شب زنده‌داریها» و «یك روز بیهوده» را برشته تحریر درآورده است .

فیلم «برپله‌های قدیمی» را نیز وی‌ازروی کتابی بهمین نام نوشته «ماریوتوبینو» کارگردانی نموده است .

«برپله‌های قدیمی» اگر بتواند از هفت خوان‌سانسور سالم بگذرد و مثله نشود بی‌تردید فیلم تماشایی و خوبی خواهد بود .

باری‌لیندون

«باری لیندون» آخرین ساخته «استانلی کوبریک» کارگردان معتبر آمریکایی که سال گذشته در جشنواره جهانی فیلم تهران به نمایش درامد نیز جزء فیلم هایی می‌باشد که تا چندی دیگر شاهد دیدار آن در تهران خواهیم بود .

این فیلم کوبریک چه در زمان فیلمبرداری‌و چه‌بهنگام نمایش در خارج جنجال های بسیاری را درمیان محافل سینمایی جهان باعث شد چرا که در مورد تکنیک‌بکارگرفته شده دراین فیلم سخن از عدسی‌هاو وسایل جدیدی میرفت که قبل ازآن دنیای سینما بخود ندیده بود، این مسئله‌از آنروکنجکاوی همگان‌رابرانگیخت‌که «کوبریک» قبلادرفیلم مشهورش «اودیسه فضایی ۲۰۰۱» که در اینجا با نام «رازکیهان» بنمایش درآمد موفق‌شده‌بود تکنیک‌چشمگیری در کار خود ارائه بدهد که نشان از تسلط‌فنی‌فوق‌العاده وی در ساختن فیلم‌های‌مشکل و در عین‌حال خوب‌داشت، این فیلم همچنین موفق شد از جهت استقبال تماشاگران سینما جزء لیست صد فیلم پرفروش تاریخ سینما قرار بگیرد .

رایان اونیل در نمایی از فیلم باری لیندون

کوبریک که قبلا در نخستین سالهای کارگردانیش موفق به‌ساختن یکی از بهترین آثار تاریخی سینما یعنی‌فیلم «اسپارتاکوس» شده بود .

تا پیش از «باری لیندون» گرایش بسیاری بساختن فیلم‌های تخیلی درباره آینده نشان داد وباین جهت «باری لیندون» پس‌از یک مدت نسبتا طولانی رجعت او به‌جانب موضوعات تاریخی محسوب می‌شود .

داستان فیلم که فیلمنامه آن توسط خود کوبریک به‌رشته‌تحریر درآمده‌اقتباس‌ازیک‌کتاب‌گمنام قرن‌نوزدهمی نوشته نویسنده‌ای بنام «تاکری» است .

رایان اونیل ، ماریسا برنسون ، پاتریک مگی ،هاردی کروگروگای هامیلتون در این فیلم ایفای نقش نموده‌اند.

برای خرید کردن در کپنهاک توقف کنید

دانمارک عبارت از اسکاندیناوی و اروپا ـ درمقیاسی کوچکتر است. اینجا سرزمینی است که با ۴۸۲ جزیره خرم و خندان خود و باشبه جزیره‌ای که ژوتلاند نام دارد پر از اسلاف وایکینیک هاست ـ ولی اینان اسلافی هستندکه رفتاری دوستانه دارند. دانمارکی ها عاشق غذای عالی ـ میهمانی و مشتاق آمیزش با میهمانان خارجی و علاقمند به‌گفتگوکردن با مردمان دنیایی هستند که درخارج ازکشور خودشان قرارگرفته است. انها درعین‌حال قریحه شایانی نیز برای زنده دلی و شوخ بودن دارند. دردانمارک هر فصلی زمان تفریح و سیاحت است. اما زمستان دانمارک مخصوصا فصلی است که مغازه های این کشور را از محصولات طرح های مدرن دانمارکی مالامال میکند. زمستان درعین حال موسمی است که درآن اپرا و باله به اوج فعالیت های خود میرسند و دانمارکیها خودشان نیز دراین فصل جنب و جوش بیشتری دارند. ـ رستوران های مدرن و ابجو فروشی های زیرزمینی وسنتی دراین فصل بیشتر از هر زمان دیگری از سال مورد تردد انان است.

اس.آ.اس و هواپیمای ملی ایران(هما) بدون توقف به کپنهاک پرواز میکنند.

عزیمت از فرودگاه مهرآباد هر دوشنبه و پنجشنبه ساعت ۸٫۱۰ صورت میگیرد ـ ورود به کپنهاک ساعت ۱۱

برای به دست اوردن اطلاعات بیشتر لطفا به آژانس مسافرتی خودتان و یا توسط تلفن های زیر به هواپیمایی اس.آ.اس مراجعه کنید:

۸۹۵۲۱۵/۱۶ ـ ۸۹۵۵۸۱/۸۲ ـ ۸۹۲۲۲۷/۲۸

DENMARK

دانمارکی که دوست خواهید داشت

جناب‌آقای شهرستانی شهردار محترم‌پایتخت

دراثرکوشش وفعالیت شبانه روزی آقایان مهندس اسعدیان شهردار منطقه ۶تهران و گلدوست قائم‌مقام و جزبیات و عباس ضیاء مسئول اشجار میادین و منجمی که در جهت رفع مشکلات مردم وکارهای عمرانی ازقبیل اسفالت خیابان و ایجاد فضای سبز موجبات رضایت ساکنین را فراهم نموده‌اند . شایسته است که این‌قبیل خدمتگزاران‌صدیق وطن زحمات و مجاهدات آنان ملحوظ شود باتشویق ازآنها موجبات علاقمندیشان رادر پیشبرد اهداف مترقیانه شاه و ملت بیشتر فراهم سازند.

لذا بابینش خاصی که در آنجناب سراغ داریم یقین حاصل است. فعالیت های بی‌شائبه نامبردگان را ازنظر دور نداشته و تشویق آنان مورد استدعا است .

با تقدیم احترام ازطرف ساکنین خیابان‌ذوالفقاری وخیابانهای وابسته ـ ابوالقاسم فراهانی‌مقدم

آگهی دعوت مجدد مجمع عمومی فوق‌العاده شرکت تعاونی مصرف کارکنان بانك مرکزی وبانك ملی ایران

چون دومین جلسه مجمع‌عمومی فوق‌العاده بعلت عدم حضور عده‌کافی رسمیت نیافت لذا باطلاع عموم صاحبان‌سهام شرکت میرساند که سومین جلسه مجمع عمومی فوق‌العاده در ساعت ۳ بعداز ظهر روز پنجشنبه بیستم بهمن ماه۲۵۳۶ درسالن سفره‌خانه بانک ملی ایران واقع درخیابان فردوسی تشکیل میگردد ازکلیه صاحبان سهام خواهشمند است شخصا ویا با معرفی وکلای‌خود ازبین اعضای شرکت وبا دردست داشتن کارت عضویت حداقل نیم ساعت قبل از وقت تعیین شده در مجمع عمومی مذکور شرکت فرمایند .

دستور جلسه :

تصویب اساسنامه جدید برمبنای اصلاحیه های‌قانونی وبرای تبدیل شرکت به «شرکت مصرف و مسکن».

هیئت مدیره شرکت تعاونی مصرف کارکنان بانك مرکزی و بانك ملی ایران

دنیای ورزش

شنبه‌ها منتشر میشود

از ۹ صبح تا ۷ بعد از ظهر حتی جمعه ها باز است

رابرت گِرَن

Robert Gran

آماده تحویل

مبلمان منزل و محل کار . تهران ـ کیلومتر ۷ جاده کرج تلفن ۹۷۲۷۵۳ ، ۹۷۴۹۳۸

آوانگارد

والیبال جام پاسارگاد

مخابرات باجنجال دراصفهان باخت!

ساندیس: مغلوب شجاع

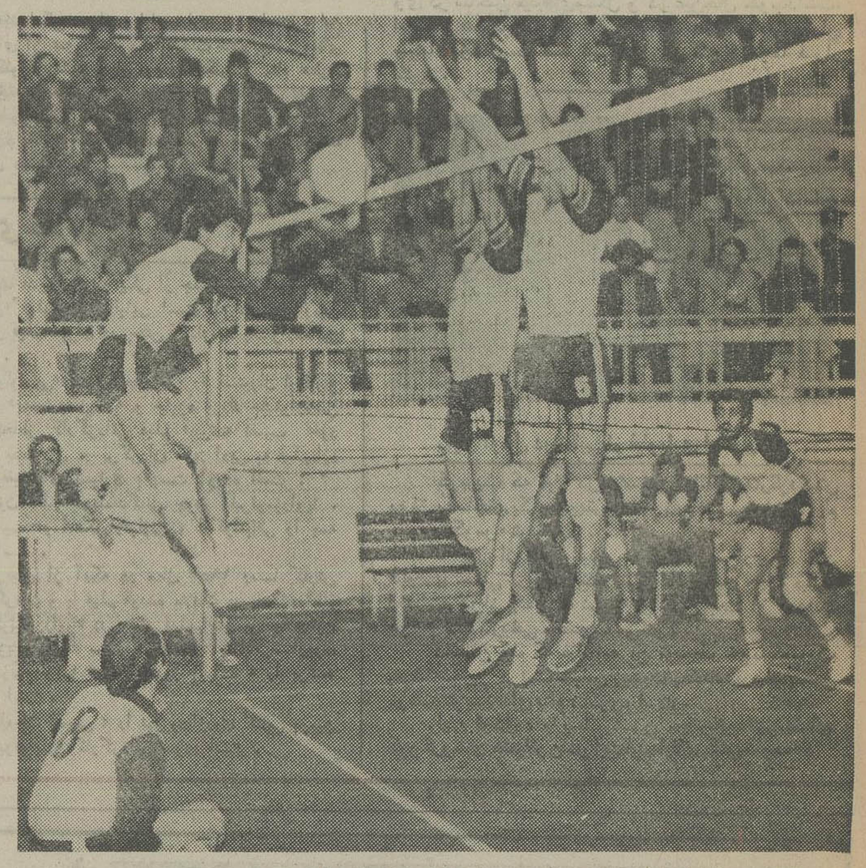

ساندیس برابر ایرانا یک مغلوب سخت کوش بود، اینجا دفاع نامتعادل دو یار ایرانا روی‌تور : نیاکیان (۵)ونظافت دوست تلاش می‌کنداه اسپک ابراهیم‌قادر اسپکررضائیه رابیندد

(٤) قاسم مرآت (۲) قدیر منصوری (۱)اسماعیل‌پاکدامن (۳) شکراله ملکوتی «کاپیتن» (۳) ارژنگ مهاجر (۳) مربی: خسرو قبادی .

ارزش کار گروهی ★★★

ذوب‌آهن بدشواری از دام تیم خوب مخابرات مازندران که چون هوای بهاری یک روز خوب و روزدیگرتوفانی است، گریخت . اگر مربی مخابرات‌میتوانست‌براعصابش مسلط شود ، معلوم نبود که ذوب‌آهن‌چگونه‌میتوانست در خانه خود به پیروزی برسد . لیکن امتیاز دور از انتظار مربی و کاپیتن مخابرات ، نظم مسابقه رابهم ریخت .

ذوب‌آهن اصفهان در گیم اول به حریف مازندرانی‌اش امان نداد و راحت بازی را ۲ـ۱۵ برد . در گیم دوم مخابرات مازندران پا به پای حریف پیش رفت . دفاع و توپ‌گیری عالی قاسمی‌ومحمد هادی‌زاده کار ذوب‌آهن رابا دشواری روبرو ساخت. اما وقتی هر دو تیم در امتیاز۱۳ شانه بشانه می‌سائیدند ، مخابرات یک امتیاز از دست داد و رفتار ملکوتی کاپیتن این تیم که به داوران توهین کرده بود باعث گرفتن فول فنی و در نتیجه باخت گیم دوم شد .

مخابرات بهترین شکل کار خود را در گیم سوم بنمایش گذاشت و بلطف بازی خوب

بقیه در صفحه ۱۶

والیبال

● دیشب«تهران، اصفهان و مشهد» میزبان های سه دیدار از ۵ مسابقه روزچهارم بودند ، در تهران ایرانا ۱ـ۳ از ساندیس رضائیه برد ، در مشهد ، راه‌آهن‌مقابل‌دخانیات اصفهان به پیروزی‌دست‌یافت و در اصفهان ، مخابرات ، جدال با ذوب آهن را ۱ـ۳ باخت .

اما این نتیجه آخری در حالی بدست آمد که سالن ۲۵ شهریور اصفهان شاهد «جنجالی» بود که اعتراض میهمان به نحوه قضاوت‌دلیل برپا شدن آن گردید .

شمالی‌ها که به قضاوت بازی سخت اعتراض داشتند، ناراحتی درون‌خود رابه‌شکلی ناموزون ابراز کردند و با سر داور وارد درگیری‌شدند تا آنجا که کار میرفت به‌جای باریک کشانده شود ، و در همین گیرودارهیاهو همسالن را فرا گرفت که تماشاگران اعتراض میزبان به داور رابا سروصدا و نکوهش همراه کرده بودند .

بهر تقدیر مازندرانی‌ها که با آغازی خوب در صحنه جام ، موقعیتی دلپذیراز جهت نام برای خود دست و پا کرده‌اند ، با اعتراض این چنین پر سروصدا کاری دور از انتظار کردند .

در تهران ، ایرانا برای پیروزی کار سختی داشت‌و ساندیس در حالی مغلوب گردید که با شجاعت برابر حریف پایتخت‌نشین خود مقاومت کرد .

راه‌آهن مشهد با پیروزی بر دخانیات اصفهان صاحب ۲ امتیاز دیگر شد و حالا ۸ امتیازی است و در صدر گام برمیدارد .

راه‌آهن مشهد ۳ دخانیات اصفهان ۱

مشهد : شنبه اول دی ماه ۲۵۳۶ ـ سالن ورزشی والاحضرت رضا پهلوی (سومین دوره والیبال جام پاسارگاد- روز پنجم).راه‌آهن مشهد ۳ (گیم‌های اول۱۲ـ۱۵ سوم ۱۴ـ۱۶ چهارم ۱۱ـ۱۵) دخانیات اصفهان ۱ (گیم دوم ۱۶ـ۱۸) . سر داور :کاوه سرحدی ، داور : رحمتی . منشی : ظهیری ، داوری خوب . تماشاگر دو هزارتن درآمد ۵۲۴۰ تومان .

ارزش بازی ★★★

راه‌آهن مشهد : محمد جوانشیر «کاپیتن»(۳)، مهدی ناطقی (۳) جواد فخار (٤) حمید شایگی(٤) محسن‌جوان (۲) مسعود قاضی‌آذری (۳) باقر سلیمان‌نژاد (۳) جواد گلکار (۲) . مربی : امراله جعفری .

ارزش کار گروهی ★★★★

دخانیات اصفهان:هوشنگ خوش‌شانس «کاپیتن» (٤) خسرو اروجعلی (۳) حسین رجایی (۳) علی صلواتی (۲) جهانگیر حسینی (۳) جواد جلیل آملی (۲) هوشنگ باقری (۲) رسول ایران‌زاد (۱) مربی : شهباز صدری .

ارزش کار گروهی ★★★

پنجمین دیدار راه‌آهن مشهد، برابر دخانیات‌اصفهان با استقبال کم‌نظیر علاقمندان مشهدی در موقعیتی برگزار شد که هر دو حریف‌بهیچ‌نحو حاضر نبودند بدیگری باج بدهند و شانه بشانه باامتیاز های مساوی پیش می‌رفتند . گیم اول را هردو تیم تاامتیاز ۱۳ برابر بودند اما این مشهدی‌ها بودند که روی اسپکهای خوب فخار وناطقی که از پاس‌های عالی قاضی آذری سود می‌بردند، خودرا به ۱۵ رساندند . گیم دوم‌نیز هر دو تیم با امتیاز ۱۶ـ۱۶ به تساوی قدرت‌ها یقین‌کردند و اینبار کوشش اورجعلی‌و خوش شانس بودندکه‌اصفهان را به ۱۸ رساندند درحالی که مشهدی‌ها در امتیاز۱۶ جا ماندند .

گیم سوم را بازهم دو تیم خوب ومساوی شروع‌کردند و باردیگر دو امتیاز ۱۴ـ۱۴ شانه بشانه یکدیگرسائیدند . اما مشهدی‌ها روی اسپکهای جوانترین بازیکن این جام «شایگی» و دفاع خوب ناطقی از مرز ۱۶ گذشتند .

گیم چهارم نیز با درخشش مشهدی بعد از تساوی در امتیاز ۶ ، خود را پیش انداختند و جا خالی های جوانشیر و دفاع فخار امان اصفهانی‌ها را بریدند و به سومین پیروزی‌خوددر طول ۵ هفته جام دست یافتند.

ذوب آهن اصفهان ۳ ـ مخابرات مازندران ۱

اصفهان : شنبه اول بهمن ماه ۲۵۳۶ ـ سالن ورزشی ۲۵ شهریور (سومین دوره جام والیبال پاسارگاد ـ روز چهارم) ذوب‌آهن اصفهان ۳ (گیم‌های: اول ۲ـ۱۵ دوم ۱۳ـ۱۵ چهارم ۱۳ـ۱۵) مخابرات مازندران ۱ (گیم سوم ۱۱ـ۱۵) سر داور:کاظم نفر ، داور : مصطفی کدخدازاده . منشی :پرورش داوری خوب . تماشاگر یک هزار تن درآمد ۲۳۰۰تومان

ارزش بازی ★★★★

دوب‌آهن : حسن رهنما «کاپیتن» (۳)مرتضی‌معموریان (۳) رضا مددی (٤) احمد خلیفه سلطانی (٤) حسن حسینی (۳) اصغر رزاقی (۳) هاشم صفائیان‌پور(۳) ،مربی: حسین ورد .

ارزش کار گروهی ★★★

مخابرات مازندران:رمضان قاسمی (٤) محمد هدی‌زاده

فوتبال جام تخت‌جمشید- دیدار باقیمانده از روز بیست ونهم

شهباز از پس دانائی‌فرد و گلهایش برنیامد!

حسن نظری و ابراهیم قاسمپور دو بازیکن برجسته تیم ملی ،دو حریف و دو رقیب بیرحم برای یکدیگر در بازی دیروز بودند ، اینجانظری‌صاحب توپ‌وقاسمپور در اندیشه تصاحب آنست !

تاج ۲ـ شهباز صفر

شنبه اول بهمن ۲۵۳۶، ورزشگاه امجدیه (جام پنجم تخت جمشید- هفته بیست و نهم) . تاج ۲ (ایرج‌دانائی‌فرد دقایق ۲۳ و ٤۸) ـ شهباز صفر ، داوری متوسط محمد صالحی، کمک داوران هادی دزفولی و مهدی عبرنیروئی ، تماشاگر بیش از ۱۰هزار نفر، هوا سرد ، زمین لغزنده و گل‌آلود .

ارزش بازی: ★★★

تاج : حجت‌الله خاکسار تهرانی ـ سعید مراغه‌چیان (مجید نوروزی از دقیقه ٦۸)، مصطفی مسلمی ،آندرانیک اسکندریان ، اصغر حاجیلو ـ حسن نظری ، شاهرخ مطیعی ، رضانعلچگر- هادی نراقی (حسن نگارش از دقیقه ۸٦) ، مسعود مژدهی (شاهرخ بیانی از دقیقه ۷٦) ، ایرج دانائی‌فرد. مربی: ولادیمیر جگیچ.

شهباز : ناصروثوق- مجیدافشارنیا (بهمن عبدلی از دقیقه ۵۳)، علی اصغر رزمگه ، بیژن ارشدی ، فاروق‌آزادمنام ـ محمد مظلومی (امیر خسروی‌فرد از دقیقه ٦۷) ، حمید مجد تیموری ، ابراهیم قاسمپور ـ فیروز خدرزاده ، جمشید نصیری ، رضا عادلخانی . مربی : ایرج سلیمانی .

● تاج شکست بازی رفت (۱ـ۳) این فصل را خیلی خوب تلافی کرد و با ۲ گلی که ایرج دانائی‌فرد مهاجم ملی‌پوش تاج بثمر رسانید ، شهباز با شکست ۰ـ۲ بدرقه شد . اما عجیب آنکه این نتیجه یعنی برد تاج‌و شکست شهباز در موقعیت هـ‌جیک از دو تیم در جدول رده‌بندی تغییری بوجود نیاورد . تاج در همان رده چهارم و شهباز هم در همان رده یازدهم باقی ماندند .

شهباز در این دیدار چون هفته‌های اخیر از جمع بزرگانش ،جز عادلخانی که بازوبند کاپیتنی را هم بر بازو داشت و ابراهیم قاسمپور ، دیگران هیچیک را در خدمت نگرفته بود . درحالیکه تاج متکی بر روانی کار گروهی خود و قدرت بدنی بهتر نفراتش ، خیلی زود برتری خود را بر شهباز دیکته کرد. ضمن اینکه‌حسن نظری کاپیتن تاج مامور مراقبت دائمی از قاسمپور بود و از جمله صحنه‌های دیدنی و پر هیجان‌مسابقه، نبرد دائمی این دو مهره بود .

بقیه در صفحه ۱۶

نگاه به یکی از ۱٦ تیم جام جهانی آرژانتین

۵ـ اسپانیا

یک خطر زودرس برای برزیل!

اسپانیا برای رسیدن به آرژانتین به کار بزرگی دست زده است . حذف یوگوسلاوی، یکی‌ازبهترین های جام ۷٤ ورومانی با مربی بزرگش استفان کواچ

همه صاحب نظران اینطور پیش‌بینی میکنند که‌درگروه سوم مسابقه‌های جام‌جهانی آرژانتین ، برزیل واسپانیا جنگ قهرمانی این گروه رابرگزار خواهندکرد. این بدان معنی است که برای آتریش و سوئد دوحریف اروپائی دیگرکه در این گروه‌جای دارند، شانسی برای صعود به‌دور بعد پیش‌بینی نمی‌شود.

این طرز تفکر تاچه‌حد می‌تواند موردقبول واقع شود؟ اگر برای برزیل مدعی‌اول تیم‌های امریکای لاتین‌در جام جهانی آینده پرونده وموقعیتی جداگانه قائل شویم ،برای درک قدرت بیشتر اسپانیولها بایدکه موجودیت کنونی تیم ملی‌این کشوررا درکفه مقایسه‌بادو اروپایی‌دیگر بگذاریم.

اتفاقا همین جااست‌که بانشانه هائی مبنی بر قدرت‌بیشتر وموجودیت بهتر مردان لادیسلا و کوبالابر میخوریم.

سوئد، علیرغم این‌که‌درجام جهانی گذشته یکی از ۸ تیم دور دوم مسابقه‌ها بود، امسال برای راه‌یابی به جام‌جهانی آرژانتین حریفان ضعیفی چون نروژ و سویس داشته و در دیدکلی ودرسایر بازیهای‌خود درسال۷٦ هم،چهره‌جالبی ارائه نداده‌است .

آتریش نیز علیرغم حذف آلمان شرقی و پیروزی بر مدعیانی چون ترکیه و مالت ، درسالی که‌گذشت هرگز در حدیک قدرت اول‌در فوتبال اروپاظاهر نشد. واگر آلمان‌شرقی که در هر ۲دیدار خودبا آتریش ۱ـ۱ مساوی کرد، درسایر مسابقه‌ها ، نزول یافته ظاهرنمی‌شد، هرگز آتریش نمی‌توانست مکانی در آرژانتین داشته باشد.

ولی اسپانیا برای راه‌یابی به آرژانتین به‌کار بزرگی دست زد .به‌این شکل‌که یوگوسلاوی یکی از بهترین‌های جام جهانی ۷٤ و رومانی بامربی بزرگش استفان کواچ را حذف‌نمود. آنهاکه‌مسابقه‌آخر گروه هفتم اروپا بین یوگوسلاوی ـاسپانیا در بلگراد رابیاد دارند، بی شك دوباره برپائی قدرت‌فوتبال ملی اسپانیا راقائید میکنند. لادیسلا و کوبالاکه اینك ۱۰سال از دوران حکومتش بر تیم ملی‌این کشور میگذرد، تیمی راپنیان نهاده‌که‌نه فقط بار دیگر نام اسپانیا رادر فوتبال اروپاو در جمع‌بزرگان این‌قاره مکانی‌پر ارج‌بخشیده ،بلکه‌به یقین این تیم میتواند در آرژانتین‌خالق شگفتیهای بزرك باشد.

نشانه این تولد دوباره فوتبال اسپانیا ،یکی مقام سوم تیم‌ملی اسپانیا در رده‌بندی تیم‌های ملی فوتبال کشورهای اروپائی در سال گذشته مسیحی است که‌مردان کوبالا پس از آلمان و هلند دوفینالیست جام‌جهانی گذشته صاحب این موقعیت شدند.

اسپانیا که شاید در جمع تمامی‌کشورهای اروپا، نزدیك ترین فوتبال رابه فوتبال تکنیکی وظریف امریکای لاتین‌داشته باشد، اگرچه امسال برای پنجمین‌بار به‌جام جهانی راه‌پیدا کرده، اما اینك پس‌از دودوزه غیبت درجامهای سال ۱۹۷۰ مکزیك و سال ۱۹۷٤ آلمان ، بار دیگر به مرحله نهائی این مسابقه هارا‌یافته است.

کوبالا در راه رساندن اسپانیا به‌جام جهانی ۷۸ که‌فقط ٤ مسابقه پیش روی مردانش قرار داشت، جمعا از ۲۵بازیکن سودبرد . قاطبل از دیدار آخر مقابل یوگوسلاوی، کوبالا بیشتر به‌مهره‌های جوان فوتبال این‌کشور تکیه‌داشت .اما جالب این‌که اوبرای آخرین دیدار بدلیل حساسیت عجیبی که بر مسابقه اسپانیا ـیوگوسلاوی سایه افکنده بود، وی‌ترجیح داد که‌اسکلت تیم‌ملی برای این دیدار رابرمبنی شاه مهره های رئال مادرید ، تیم پیشاهنگ مسابقه‌های باشگاهی‌اسپانیا بنانهد.

کوبالاکه ٤سال قبل، شانس راه‌یابی اسپانیا به جام جهانی آلمان رابرابر همین حریف یعنی یوگوسلاوی باخته بود، بااین تغییر تاکتیك، از یوگوسلاوها انتقام گرفت ونه فقط از بلگراد با مساوی وحتی شکست ۰ـ۱ که‌این نتایج همپه‌صعود اسپانیا منجر میشد،بازنگشت، بلکه توانست ازآخرین میدان هم پیروزمندانه خارج شود.

این‌پیروزی، اندك شك‌وشبهه باقیمانده در مورد اووقدرت تازه تیم ملی‌اسپانیا را ازبین برد. درراه رسیدن به‌آرژانتین، اسپانیا ۳بار برد‌ویکبار مغلوب شد. این تنها شکست‌یعنی باخت ۰ـ۱ در بخارست و به‌تیم ملی رومانی، ضمنا تنهاباخت اسپانیا در طول تمامی دیدارهایش درسال ۱۹۷٦ بود.

البته کوبالا، باتوجه به‌این مساله که اسپانیا درجام جهانی سال ۱۹۸۲ کشور میزبان است، طبعا آرژانتین ۷۸ را دردرجه‌اول یعنوان‌بهترین‌میدان تجربی برای بنای تیم‌مدعی جام جهانی ۸۲ تلقی خواهد نمود .اما ازنبوغ‌فکری مردی که در طول سالهای فوتبالش پیراهن ملی۳کشور یعنی‌مجارستان، چکسلواکی واسپانیارابرتن کرد نباید غافل شدبویژه که اسپانیا پس‌از سالها رکودکه منجر به۲ دوره غیبت این‌تیم در مسابقه های جام‌جهانی‌گشته بود، اینك دردوران‌دوباره برپائی ، ستارگان نوپاو امیدی چون کاماچو ، جوآنیتو ، روبن‌کانو دیگران راهم‌یافته است.

در مورد همین روبن‌کانوکه گل‌پیروزی اسپانیا دردیدار آخرمقابل یوگوسلاوی رازد، بدنیست آگاه‌باشیم که‌اواصلا یك آرژانتینی است‌و حتی درجام‌جهانی‌گذشته جزو ٤۰بازیکن نامزد تیم ملی آرژانتین برای‌حضور درآلمان بود.

پاس صدرنشین - تهرانجوان تنها تیم بدون شکست پیکارها

درچهارمین دور مسابقات شطرنج قهرمانی باشگاههای تهران «جام ششم بهمن» تیم‌خوب و پرقدرت تهران جوان به یک پیروزی شیرین دست یافت. این تیم که به دیدار ایرانا رفته بود بانتیجه ۲/۵ بر ۱/۵ حریف نیرومندش را مغلوب نمود. پیروزیهای تهران جوان را افیونی و هوشیار بدست آوردند و تنها پیروزی ایرانا ازآن بهمن دهقان بود. دیدار کیخسرو کمیانی و فرخ آزاد حرف نیز به تساوی انجامید.

در همین دور هما بانتیجه ۴ برصفر شفق را شکست داد و بانک سپه بانتیجه ۳ بریک نیرومند را مغلوب نمود، پاس نیز ۴ برصفر از سد سعدیان گذشت، قصریخ تیم جوان و پرامید دانشگاه تهران را بانتیجه ۳ بر ۱ شکست داد و دیدار دو تیم شهپر و سپهر که در وقت قانونی به نتیجه نرسیده بود و نیمه تمام باقی مانده بود باچهار تساوی حریفان دوتیم ۲ بر۲ مساوی گردید و اقبال نیز بانتیجه ۴ برصفر ارارات را شکست داد.

در پنجمین دور مسابقات محمد افرائی بازیکن میز یک تیم شهپر که در نخستین دور مسابقات باپیروزی براستاد مهرشاد شریف شگفتی‌آفرین مسابقات شده بود دراین دور نیز پیروزی چشمگیری بدست اورد و موفق شد فرخ آزادحرف ستاره تیم تهرانجوان را شکست دهد، دو تیم تهرانجوان و شهپر بانتیجه ۲ بر ۲ به تساوی رسیدند

دو تیم پاس و قصریخ نیز پیکاری تماشائی داشتند. جوانان قصریخ دربرابر چهره‌های باتجربه تیم پاس باچهره‌ای استوار و محکم ظاهر شدند، جعفر شعبانی و علی ذبیحی دوچهره پرامید قصر یخ در برابر حریفان خود پیروز پروین و محمودپیرو اولیاء بازیهای جالبی را ارائه دادند که دراین میان شعبانی و پروین به نتیجه مساوی رسیدند و ذبیحی مغلوب کم‌تجربگی خود گردید. دراین دور تیمهای بانک سپه، ایرانا، هما و نیرومند بانتیجه چهار برصفر به ترتیب برتیمهای اقبال، ارارات، سعدیان و شفق پیروزی یافتند. سپهر نیز بانتیجه ۲/۵ بر ۱/۵ دانشگاه تهران را شکست داد.

دورششم: پیروزی هما برپاس

دردور ششم رقابتها رنگ تازه بخود گرفته بود. چهار تیم صدرنشین مسابقات پاس و هما و بانک سپه و ایرانا درمقابل یکدیگر قرارگرفتند که ازآن میان دیدار دو تیم پاس و هما بخاطر چهره‌های سرشناس این دو تیم از گرمی بیشتری برخوردار بود دردیدار این دو تیم در شرایطی که همه درانتظار پیکار دو استاد بین‌المللی ایران هرندی و شریف بودند آغاز گرفت ضمن اینکه هما باترکیب اصلی خود در برابر پاس ایستاد و به این ترتیب کامران شیرازی ومهرشادشریف برروی میز یک وخسرو هرندی و مهدی ماموری پشت میز دو نشستند شیرازی باانتخاب یک شروع بازی نامعمول بعد از ۳ ساعت مبارزه و انجام ۳۴ حرکت برحریف نیرومند خود شریف پیروز گردید. استاد خسرو هرندی نیز دربرابر مهدی ماموری پیروز گردید. تساوی سرژیک کارامیان و محمود پیرو اولیا برای بازیکنان هما بسیار شادی‌افرین بود چرا که این تساوی کلید پیروزی تیم هما بود دیدار خسرو چوبک و پیروز پروین درحرکت ۴۱ نیمه تمام باقی ماند نکته جالب دراین دیدار صرف وقت زیاد ازجانب چوبک بود.

چوبک که برای ۲۰ حرکت اول خود بیش ۱۰۰ دقیقه زمان مصرف کرده بود ۲۰ حرکت بعدی را درزمانی کمتر از ۱۸ دقیقه انجام داد و درلحظه ثبت حرکت خود برای نیمه تمام شدن مسابقه نزدیک به ۴۵ دقیقه زمان مصرف نمود که این موجب تعجب دیگران شده بود.

دو تیم ایرانا و بانک سپه. در شرایطی روبروی هم قرارگرفتند که این مسابقه دیدار خداحافظی مجید بدیعی چهره پرقدریت بانک سپه به حساب می‌آمد، برروی میزیک واچه‌گاسپار از ایرانا و اسماعیل صفرزاده از بانک سپه دیدار داشتند که صفرزاده مرد فاتح میدان بود برروی میز ۲ بهمن دهقان و مجید بدیعی مبارزه نمودند که دهقان پیروزی را از آن خود ساخت پیکار ناصر لنجانی و علی حبیبی برروی میز ۳ در شرایط مساوی نیمه تمام باقی ماند و کاظم مرتضوی کاپیتان تیم ایرانا برروی میز چهار عباس خاکپوررا شکست داد. به این ترتیب تیم ایرانا بادو پیروزی خود به شکست دادن بانک سپه می اندیشد و بانکی‌ها در تلاش دست‌یابی به نتیجه مساوی ۲ بر ۲ هستند.

تیم تهران جوان باپیروزی ۴ برصفر دربرابر دانشگاه تهران فاصله خود را از صدرنشینان کمترنمود ضمن اینکه تااین دور تهرانجوان تنها تیم بدون شکست مسابقات است.

قصریخ بادو پیروزی شهریزاده و شعبانی دربرابر تیم سپهر درانتظار انجام دیدار ناتمام محبی و مدیری است. تنها پیروزی سپهر را قائم مقامی بدست آورده است. نیرومند بانتیجه ۲/۵ بر ۱/۵ سعدیان را شکست داد و شهپر بانتیجه ۳ بر ۱ آرارات را مغلوب نمود. تیم اقبال بخاطر عدم حضور شفق بانتیجه ۴ برصفر پیروز شناخته شد. رده‌بندی تاپایان دور ششم: ۱ ـ پاس با ۱۹ امتیاز ۲ ـ بانک سپه با ۱۸ امتیاز (یک دیدار ناتمام) ۳ـ هما و ایرانا ۱۷/۵ (هریک یک دیدار ناتمام) ۵ـ تهرانجوان با ۱۵ امتیاز ۶ ـ نیرومند ۱۴ امتیاز ۷ـ قصریخ ۱۲ امتیاز ۸ـ اقبال ۱۱/۵ امتیاز ۹ ـ شهپر و سپهر ۱۰ امتیاز ۱۱ـ سعدیان ۸ امتیاز ۱۲ ـ دانشگاه تهران ۴/۵ امتیاز ۱۳ـ آرارات ۴ امتیاز ۱۴ شفق ۱ امتیاز

دفاع: پیرک

سفید: هرندی (هما)	سیاه: ماموری (پاس)		
1. e4	d6	18. Dc4	Td6
2. d4	Cf6	19. TxT	Fxd6
3. Ce3	g6	20. Td1	Cf4
4. Cf3	Fg7	21. b4	a6
5. Fe2	O-O	22. a5	De7
6. o-o	c6	23. Ca4	Fxb4
7. a4	Dc7	24. Cb6	Tb8
8. h3	Cbd2	25. Td7	df8
9. fe3	e5	26. Fxf4	pxf
10. d.e	de	27. Td4	c5
11. D d2	Te8	28. td3	Dg7
12. Tfd1	Ff8	29. Cd7	Tc8
13. Fc4	Cc5	30. e5	Fxa5
14. Cg5	Ce6	31. Cf6.	Rh8
15. De2	Ch5	32. Td7	Tf8
16. Cxe6	fxe6	33. Txb7	Fxd8
17. FxF	TxF	34. Dxc5	f3
		35. pxp	Dh6
		36. f4	rg7
		37. Cd7	Te8
		38. Dd4	

سیاه واگذار کرد.

1 0

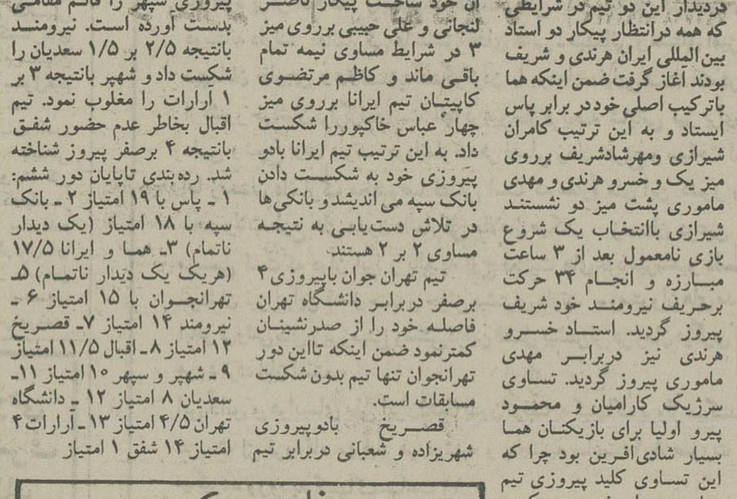

پاس اگرچه بازی برابر هما را باخت ولی همچنان پیشتاز پیکارها باقی ماند، عکس صحنه‌ای از جدال اینرو حریف بزرگ است که پاسیها درسمت راست میزها و همانیها درسوی دیگر دیده می شوند

ستاره آمریکائی قهرمان شد

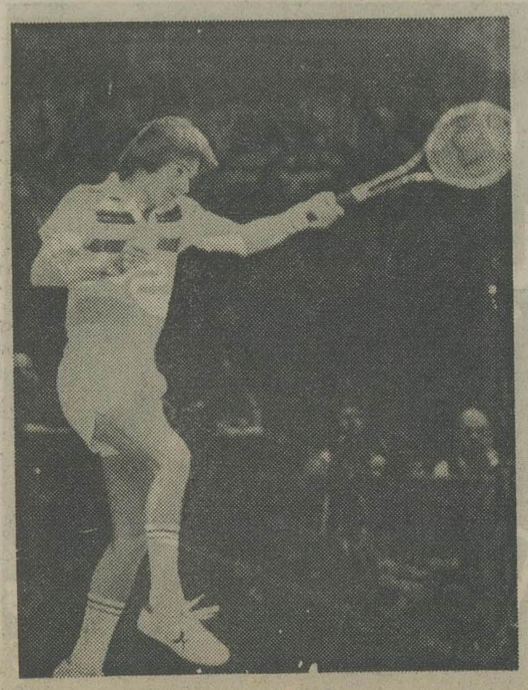

پیکار های تنیس‌تورنمنت بزرگان، که با ٤۰۰۰۰۰ دلار (۲۸۰۰۰۰۰ تومان) جایزه‌در نیویورک برپا گردیده بود ، سرانجام با فتح‌جیمی‌کونورس از آمریکا به آخر رسید.

کونورس در جدال فینال ٤ـ٦ ، ٦ـ۱ و ٤ـ٦ یورگن بورگ سوئدی را مغلوب‌کرد و قهرمان شد.

در این تورنمنت ۸ تنیسور برگزیده جهان شرکت داشتند که آنان موفق‌ترین چهره ها در سال ۱۹۷۷ بودند.

عکس جیمی‌کونورس‌رانشان میدهد.

نیازمندیهای اطلاعات

تلفنهای: ۳۲۸۲۵۷-۳۲۸۴۱۴

Ford

خواستاران فورد تانوس

میتوانند از تسهیلات ویژه‌ای که برای خریداران در نظر گرفته شده است ـ استفاده نمایند ۸۳۱۷۳۷ ـ ۸۳۹۹۱۰

فروش دست اول

لوستر

مقداری لوستر اپالین ـ کریستال و برنز وارد شده علاقمندان باتلفن ۸۵۴۱۹۶ تماس حاصل فرمائید
نشانی خیابان عباس‌آباد خیابان میترا نکیسا شماره ۹ موسسه پالپ

پالتو پوست

فروش استثنائی
نقد واقساط ـ شرکت خز بعلت استقبال بی‌سابقه مشتریان محترم انواع پالتو پوست ـ کت ـ کاپ و غیره را برای دومین‌بار به معرض حراجی گذارد میدان ۲۴ اسفند اول شاهرضا ساختمان ۳۲۲ طبقه سوم بانک صادرات
شرکت خز ۶۶۵۹۶۹

فقط مخصوص خانم‌های شیکپوش یک عدد پالتو مینک باکلاه شابکو سایز ۳۸ و ۴۰ تلفن ۶۸۱۵۵۷

ارزانترین ـ بهترین ماشین لباسشوئی

اتوماتیک با ۱۴ و ۱۰ برنامه ساخت کارخانجات معظم گرونیه باخدمات بعد از فروش ویدکی
نقدو اقساط
شرکت فویلکو فرح جنوبی کیهان غربی شماره ۱۸ تلفن ۸۵۰۵۰۵

بارانی‌وبلوز و پیراهن وکفش زنانه‌و پیراهن مردانه‌اروپائی وارد شد تلفن ۸۴۳۵۰۰

تابلو نقاشی ۱۵۰ قطعه حراج میشود ۸۹۲۴۲۷

پالتو پوست روباه‌کید فوکس با کلاه فروشی تلفن ۷۳۹۹۹۶

مقدارزیادی لباس‌خارجی نو در روزهای پنجشنبه و جمعه بفروش می‌رسد خیابان پهلوی خیابان فرزان غربی پلاک ۶۷ طبقه سوم

پالتو مینگ کانادائی نوقهوه‌ای خوشرنگ‌سایز۳۸ ـ ۴۰فروشی تلفن ۶۸۰۶۵۹ از ۴ تا ۸ بعد ازظهر
۱ـ۳ آ ـ ۱۱۳۰

گرام‌ودکریل‌سونی پروژکتور ناطق و فیلمهای کارتن و سینمائی و یکدست مبل شیک بفروش می رسد لطفا ساعت ۳ببعد تماس بگیرید. ۹۷۸۹۲۳

اکازیون

یکدست مبلمان کامل نو گران قیمت آمریکائی شامل پذیرائی، ناهار خوری و اطاق خواب بفروش میرسد تلفن ۸۵۲۴۰۹
۱ـ۲ آ ـ ۱۲۲۰

پالتوی پوست بره بایقه و سر دست مینك و پالتوی مینك رنك بژ اندازه ۳۶ـ۳۸ برای قد متوسط به فروش‌می رسد ۸۵۵۹۹۳

پالتوی مینگ اعلا دوخت ساکس نیویورک و مقداری البسه جیر و پارچه تلفن ۲۷۵۵۷۳
آ ـ ۱۳۵۸

اهالی محترم تهران پارس گالری پوشاک بهروز واقع در خیابان زرین اجناس‌خود را با تخفیف فوق العاده‌کلی حراج نموده تلفن۷۸۱۹۹۶
آ ـ ۱۳۵۹

کت پوست مینگ عالی کرم دوخت کانادا فروشی از ۳ تا۸بعدازظهر تلفن۹۷۶۶۱۲
۱ـ۲

خانم انگلیسی شیکترین لباس های‌خارجی‌دست‌اول زمستانی وبهاره را بفروش می رساند ـ میدان ۲۵ شهریور خیابان امیداتابک دست راست کوچه امین‌زاده پلاک ۶۶ طبقه اول تلفن ۸۲۲۴۱۱
آ ـ ۱۷۰۳

فروش دست دوم

ماشین تحریر برقی (۱۲ تا ۲۴) ۸۲۰۸۴۳
آ ـ ۱۶۰۳

عرش جمالی بهترین خریدار فرش نو و کهنه‌تلفن۷۵۵۱۱۸
۱ـ۲۰ آ ـ ۱۵۶۹

فرش قائم . خرید فرش های کهنه‌و فروش فرش های‌دستی وماشینی‌نقد و اقساط ۷۶۱۰۲۵
۱ـ۲۰ آ ـ ۱۸۹۰

فروش اتومبیل

پیکان

پیکان صفر کیلو مترنقد و اقساط تحویل فوری شرکت بنیاد همکاری
۶۴۳۴۴۵

پیکان۵۲کار باپخش رنگ‌دو دی سالم و تمیز مقطوع ۲۵ هزار تومان ۷۳۶۴۰۴
آ ـ ۱۲۱۰

پیکان دولوکس ۵۲ موتور تعمیر شده در شهریور نقد ۳۲۵۰۰تلفن ۸۵۴۸۹۱ ازساعت ۴تا۶ بعد ازظهر

پیکان جوانان‌مدل ۵۶ باردیو پخش کارکرد ۱۴۰۰۰ کیلو متر قیمت ۴۳۰۰۰۰ ریال ازپنج بعد ازظهر به بعد با تلفن ۷۹۸۱۱۴
آ ـ ۱۱۷۵

پیکان ۵۴ جوانان نقره مشهد رنگ بژ قیمت ۳۲ هزار تومان تلفن ۸۴۰۷۳۸ وصال

پیکان دولوکس آخر ۵۴تمیز ۳۷۵۰۰ تومان ۴ تا۷ تلفن ۲۶۰۷۸۵
۱ـ۱ ۱۲۱۲

پیکان‌کار ۵۱ خیلی تمیزفروشی ۹۲۰۰۸۵
آ ـ ۱۴۱۱

پیکان کار اخر ۵۵ سفید خاکستری تمیز صبح ۸ الی۱۲ ۹۲۶۶۰۵

پیکان مدل۵۵رنك‌سربی تمیز فروشی تلفن ۲۷۹۸۴۵

پیکان کار ۵۵ رنگ سفید تمیز چرخهاو صندلیها جوانان به قیمت مناسب بفروش می‌رسد ۶۲۴۳۱۷ـ ۸۲۹۰۳۰ـ ۶۲۷۷۹۵
آ ـ ۱۳۶۲

پیکان‌کارمدل ۵۵ رنگ کاهوئی ۳۰ هزار کیلو متر کار کرد خیلی تمیز قیمت مقطوع ۳۲ هزار تومان ۷۹۶۶۶۱
آ ـ ۱۳۷۳

ژیان

ژیان صفر کیلو متر فروشی ۶۵۰۸۴۴

ژیان‌مدل ۵۵ رنگ آجری‌بسیار تمیز فروشی ۳۰۲۰۷۶

ژیان ۵۴ زوردرنك تمیز بیواسطه بعلت مسافرت بفروش می‌رسد تلفن ۷۳۹۹۹۶

ژیان ۵۵ تمیز فروشی تلفن ۷۹۷۱۴۶
۱ـ۲ آ ـ ۱۳۷۴

شورولت

شورولت نوا ۳۵ رنگ عنابی فروشی ۹۷۵۸۴۷
۱ـ۷ ۱۴۰۷

شورولت ایران ۲۵۰۰ مدل۵۴ رنگ سفید کولر دار رادیو پخش رینگ اسپرت تلفن ۷۶۵۲۰۳
آ ـ ۱۳۱۵

شورلت‌مدل ۵۴ـ۲۵۰۰ اطاق رویالی بارادیو ضبط یخشکن فروشی تلفن ۵۵۳۳۰۵
۱ـ۱ ۱۳۰۵

شورولت رویال ۵۵ فول اتوماتیک‌رنگ کاهویی متالیک شیشه رنگی کولر بخاری رادیو و گرمکن شیشه بسیار عالی و تمیز فروشی ۸۳۵۰۶۵
آ ـ ۱۳۲۰

شورولت‌رویال‌دنده اتوماتیک فرمان هیدرولیک باکولر و رنگ‌طلایی متالیک سقفبچرمی مدل ۵۴ بسیار تمیز به قیمت ۶۵ هزار تومان بدون‌و اسطه بفروش میرسد تلفن ۸۹۱۹۹۶
۸۹۱۹۹۷

ب.ام.و

ب‌ام‌و ۲۰۰۲ مدل ۷۳ سند۷۲ باردیو پخش و گرمکن‌نقد و اقساط‌فروشی تلفن ۷۶۱۳۲۸
آ ـ ۱۵۴۵

بی‌ام‌و ۵۱۸ مدل ۷۶رنك قرمز ۲۵۰۰۰ کارکرد فروشی تلفن ۲۳۲۸۵۹

ب‌ام‌و ۱۸۰۲ مدل ۷۳ رنگ شیری‌بسیار تمیز تلفن۲۳۹۱۴۲
آ ـ ۱۴۰۵

ب‌ام‌و ۵۱۸ مدل ۷۸ رنك جدید تحویل آلمان تلفن ۲۴۵۹۸۳

ب‌ام‌و ۳۲۰ مدل ۷۶ شرابی ۹۲۴۵۸۶
آ ـ ۱۴۰۹

ب‌ام‌و ۲۰۰۲ مدل ۷۲ سند ۷۰ در شرایط استثنائی فروشی ۳۵۲۷۹۹
۱ـ۱۷۱۴

اتومبیل ب‌ام‌و ۵۱۸مدل ۷۸ شرابی متالیك نمره ترانزیت ۹۲۷۰۹۲

بی‌ام‌و ۲۰۰۲ مدل ۷۱با اضافات وضعیت خوب قیمت مقطوع ۴۰ هزار تومان تلفن ۸۲۲۸۱۷

فروش اتومبیل

فولکس

فولکس‌های استیشن ـ لمپینگ وانت دو کابین و غیرو ۷۹۰۵۰۸

فولکس وانت مدل ۶۹ رنك کرم‌پلاك سفید تلفن ۸۴۴۰۵۸

فولکس ۱۳۰۰ مدل۶۲ در وضعیت خوب تلفن ۹۸۰۱۰۴

بنز

مرسدس بنز ۲۵۰ اس مدل ۶۸ـ۶ سیلندر با کولرفروشی ۴۵هزار تومان تلفن ۲۹۰۲۸۲ از ۵ بعبد
آ ـ ۱۴۰۸

بنز ۲۲۰ مدل ۶۹ سفید رادیو پخش قیمت ۶۶ هزار تومان تلفن ۵۳۶۲۳۵ از ۱۰تا۱۵
۱ـ۲۷۰

آریا

آریا تمیز ۵۰ با رادیو پخش ۳۶۰۰۰ تومان ۳۱۴۲۹۲
آ ـ ۱۲۰۵

رامبلر ۲۲۰ مدل۶۴تلفن ۲۴۳۹۸۵ ـ۷شب‌به‌بعد

آریا مدل ۵۰ باه هزار تومان اثاث‌تعویض شده نووا‌ضافی ۴۰ هزار تومان ۳۰۳۶۶۶
آ ـ ۱۲۵۱

پژو

پژو ال مدل ۷۷ آبی‌رنك بفروش می‌رسد تلفن ۲۸۶۸۱۳

پژو ۴۰۴ مدل ۶۶ خیلی تمیز بفروش میرسد ۳۹۲۷۵۲
آ ـ ۱۲۵۶

پژو ۵۰۴ ال ۷۸ متالیک‌انگوری ترانزیت ۴۰ هزار تومان تلفن ۷۹۴۰۴۵
آ ـ ۱۲۱۴

تیبات

فیات ۷۷ با قیمت تمام شده تلفن ۸۳۴۷۷۱

فیات۱۲۵پی کلاسیک دروضع عالی مدل ۷۷ رنگ آبی نفتی نقد یااقساط فروشی ۲۹۳۰۵۳
۱ـ۷۰۷

فیات ۱۲۸ اسپرت۱۳۰۰ مدل ۷۲ ـ۳۴۵۴۴۸

فیات ۱۹ـ ایکس مدل ۷۳ رنك نارنجی‌بارادیو و گرمکن بیواسطه به فروش می‌رسد تلفن ۹۷۸۵۷۳

فیات ۸۵۰ اسپرت رنگ‌خردلی آخر ۶۹ با ضبط صوت تلفن ۶۳۰۷۲۰ ساعت ۴ببعد

فیات ۱۲۴ـ ۱۸۰۰ اسپرت ۷۴ خیلی تمیز ۳۳۹۸۸۰

دوج

دوج‌کرونت ۷۳ بی نهایت تمیز بقیمت نازل ۳۵۵۷۸۴
آ ـ ۱۷۰۶

دوج‌دارت‌مدل۷۲ شش سیلندر رنگ‌آبی‌دروضعیت عالی بقیمت ۴۶ هزار تومان فروشی ۷۸۴۸۵۲
آ ـ ۱۷۰۳

فورد

فورد پنتیو آخر ۷۴ فروشی ۷۵۸۰۵۷
۱ـ۳ ۱۶۷۹

اکازیون

فورد تانوس جی ال ۷۷ نقد و اقساط بفروش میرسد تلفن ۱۶۳۱۹۸۰از ساعت ۳ ببعد

فورد کاپری مدل ۷۰ رنك‌سبز متالیك باسقف چرمی ـ بفروش میرسد تلفن ۷۳۳۵۰۸

تویوتا

تویوتا کرونا ۷۶ رنگ سبزبا کولر و پخش فروشی تلفن ۷۵۸۸۱۴
۱ـ۱ ۱۷۰۱

تویوتا کرونا ۷۸ کار کرد ۳۵۰۰ کیلو متر بعلت‌مسافرت فروخته میشود ۸ـ۶۲۸۷۹۷
۱ـ۱ ۱۳۵۲

اپل

اپل رکورد ۱۷۰۰ مدل۶۶عالی باردیو ضبطو۴ حلقه لاستیک نو ویخشکن‌قیمت ۱۴ هزار تومان ازساعت ۷صبح الی۱۲ بعدازظهر تلفن ۸۲۰۵۵۵ و ۸۲۲۴۴۴ لوان تور آقای دشتی
آ ـ ۱۳۱۶

اپل رکورد ۶۲ چهار درب شیری رنگ تمیز بفروش می رسد تلفن ۷۸۱۹۹۹
آ ـ ۱۳۱۴

اپل رکورد ۶۷ دو درب به فروش میرسد از ۴٫۵ ببعد ۳۴۲۰۵۶
آ ـ ۱۷۱۲

مینی‌واینر

مینی‌واینرمدل ۶۷ تمیز بفروش میرسد تلفن ۹۸۰۳۸۳

مینی واینر ۷۴ آلبالوئی‌تمیز بارینگ و لاستیک اسپرت و رادیو پخش و لوازم اضافی ۳۷۰۰۰ تومان ۶۳۰۲۹۰
آ ـ ۱۹۰۴

مینی‌وان ۷۱ بالوازم اضافی تلفن ۷ـ۷۳۳۰۰۵ داخلی ۶۰ عبدالهی
آ ـ ۱۳۷۱ ۱ـ۲

پونتیاك

پونتیاک فایربردفول اتوماتیک ۸سیلندر مدل ۷۰ کاملا تمیز ۳۴۵۲۲۱
۱ـ۱ ۱۷۱۰

پونتیاك۷۰ بعلت‌مسافرت فروشی ۶۳۰۸۰۰

بیوك

بیوک سنچوری ۶ سیلندر ۷۷ دانشجوئی‌بدون واسطه‌نقره‌ای ۲۶۲۵۸۰

بیوك ایران مدل بی ـ ۳ فول اتوماتیك نمره‌شده تلفن ۸۵۵۳۹۹

بیوک الکترا ۶۸ فوق‌العاده تمیز فروشی آقای واهیک ۸۵۶۵۳۲

بیوک‌مدل ۷۷ سنچوری سفید ۶ سیلندر تمام اتوماتیک سقف ـ چرمی مشکی فروشی ۶۴۱۱۸۰ و ۲۲۷۳۵۸

الدزمبیل

الدزمبیل مدل ۷۰ بسیار تمیز ۶۸۲۳۵۸
۱ـ۳ آ ـ ۱۱۶۱

رنو

رنو ۴ درب صفر کیلو متر تهران ۲۲ تلفنهای ۶۴۱۵۷۷ ـ ۶۶۶۲۸۸

رنو ۵ ـ ۸۲۱۰۴۷

جیپ

لندرور شاسی بلند انگلیسی مدل ۱۹۵۹ قیمت ۳۵ هزار تومان تلفن ۸۳۵۹۱۱
آ ـ ۱۲۱۶

موتورسیکلت

موتورسیکلت هوندا۲۵۰ایکس ال کیلو متر ۳۰۰۰ـ فروشی تلفن ۸۲۲۹۶۱
آ ـ ۱۳۱۸

موتورسیکلت هندا ۷۵۰ مدل ۷۷ فروشی تلفن ۵۵۳۳۰۵
آ ـ ۱۳۰۴

خرید اتومبیل

اتومبیل شمارا خریداریم ۳۶۰۹۲۶
نمایشگاه اتومبیل بیرجندی داتسون‌دست دوم‌را خریداریم تلفن ۹۵۰۸۷۵ و ۹۵۰۸۷۹

فروشگاههای اتومبیل

انواع لندرور دست دوم نقد واقساط ۷۹۲۷۲۹

پیکان نقد و اقساط با وام بانکی تلفن۶۴۱۹۵۶

انواع موتورسیکلت به صورت نقد و اقساط ۵۲۱۴۲۱

دولوکس جوانان‌کار استیشن باوام‌بانکی ۳۰ ماهه ۷۵۰۴۵۱ و ۷۵۱۸۳۰

انواع پیکان ۳۶ با وام بانکی وبااقساط شرکت گزینش ۹۶۰۱۰۲ـ۹۲۷۴۸۴

پیکان نقد واقساط‌باوام بانکی تلفن ۹۳۵۰۵۶

ژیان و مینی‌بوس با اقساط وام بانکی ـ رنو چهار درب تلفن ۷۵۰۴۵۱ و ۷۵۱۸۳۰

بورس اتومبیل

عبدی
تاکسی شخصی نقد و اقساط نارمك ۴۶ متری شرقی تلفن ۷۹۳۴۳۵

گالانت ولانسر

نقد و اقساط باوام‌بانکی ۳۰ ماهه تلفن ۶۶۵۷۵۶

دوج گالانت
دوج‌لانسر وانت‌و استیشن کلت
نقد و اقساط با بهره بانکی مایشگاه‌اتو مبیل پرو یزکو روش کبیرتپش‌شهناز تلفن۵ـ۷۵۳۹۰۸ و ۷۵۵۰۸۴

گالانت۷۷

همه رنك نقد و اقساط
اتو رینك خیابان ملت تلفن ۳۰۴۴۸۱

فیات

۱۲۵ کلاسیك
محکم با دوام شیك
۵۳۹۲۳۲
فیات ۱۳۱ و ۱۳۲ پیش قسط از۱۵۴۰۰ تومان ۸۵۱۴۸۸

تویوتا

انواع تویوتا باقیمت استثنائی نقدو اقساط‌اماده‌تهران‌نو ایستگاه قاسم اباد نمایندگی مجاز ۱۶ ۷۶۸۲۲۲ ،۷۶۷۲۲۲،۷۳۸۰۷۸

تویوتاکرونا کارینا۷۸

نماینده‌فروش احتشامی تلفن۷۶۳۴۳۹
نمایندگی فروش‌شماره۲
تویوتا
کارینا‌کرونا‌وانت آماده تحویل باوام بانکی تلفن ۷۵۹۴۷۰

تویوتا

انواع تویوتا باقیمت استثنائی نقد واقساط باپهرمبانکی آماده چهارراه گرگان شهرک‌ماشین ۷۶۱۶۱۶و۷۶۱۵۱۵

تویوتا۷۸

کرونا ـ کارینا ـ وانت نقد و اقساط آماده تحویل ۳۱۴۵۷۱

تویوتا۷۸ کرونا ـ کارینا نقد واقساطتحویل‌فوری۲۲۸۹۷۱ـ ۷۶۳۴۳۹

انواع تویوتا

باقساط ۳۰ ماهه‌تلفن ۲۳۹۸۸۰

تویوتا۷۸

کرونا و کارینا نقد و اقساط تحویل فوری ۲۲۸۹۷۱ ـ ۷۶۳۴۳۹

انواع تویوتا

۳۰ ماهه ۲۳۹۸۸۰ و ۷۹۶۷۶۷
آ ـ ۱۲۱۰

تویوتا ۷۸

کارینا و کرونا نقد و اقساط با وام بانکی
۶۶۵۷۵۶

داتسون

نقد و اقساط
خیابان قدیم شمیران تلفن ۲۶۶۴۰۱و ۲۶۴۳۷۰و ۲۶۲۱۷۰

نمایندگی اتومبیل

داتسون

بیرجندی۹۵۰۸۷۵ و ۹۵۰۸۷۹

گلپایگانی

مرکز خرید و فروش اتوبوس و مینی بوس
سیمتری سه‌راه‌مختاری
۵۲۷۹۰۰
۵۳۶۳۰۱
۵۲۳۱۲۵
۵۳۹۳۲۰

کرایه اتومبیل

تکنو ترافیك تاکسی
سرویس شبانه روزی ۲۳۵۷۸۰ـ۲۳۲۰۴۷

اتوبوس‌مینی بوس سرویس کارخانجات‌برای مجالس‌تهران و شهرستان تلفن اتو تهران ۳۵۹۴۵۰ـ۵۱

جیپ‌و لندرور تلفن ۵۳۹۸۲۹
۱ـ۱۳ آ ـ ۱۳۱۸

بنز ۸۰۸ اطاق مسقف ۵ تن آماده‌کاربا شرکتها و شهرستان هاو موسسات تلفن ۵۴۲۹۱۹

اتومبیل بدون راننده‌در خدمت شما ۷۹۰۴۰۶

میهن توریست تاکسی
شبانه روزی امیرآباد۶۳۴۵۱۸ و ۶۳۴۷۱۹

داریوش

بااتومبیلهای تشریفاتی شب وروز در خدمت شماست ۲۹۱۲۳۶ـ ۲۹۱۷۶۸

اتومبیل بدون راننده نیازمندیم تلفن۷۹۰۴۰۶

سومل تاکسی

افتتاح شد هفت حوض نارمك تلفن ۷۹۱۲۹۸

تراول تاکسی

عباس آباد
بااتومبیلهای تشریفاتی بارانندو بی راننده شبانه روز در خدمت شماست
۸۵۴۴۳۱ و ۸۵۴۴۲۹
۸۴۸۴۵۱ و ۸۵۷۸۷۱

باركش شهری

شوش بار
مؤسسه‌حمل‌ونقل شهروشهرستان
۳۶۱۱۱۱
۳۶۱۱۱۲
۳۶۱۱۱۳
۳۶۱۱۱۴

شاهین بار

باركش‌شهرو حومه مجهزترین وسیله حمل و نقل بشهر و شهرستان‌ها .
تلفن۲ـ۵۳۱۱۱۱

جرثقیل کرایه

پیمانکاری حمل و نقل
تهرانی
مجهز به انواع جرثقیل و تریلیهای کمرشکن تلفن ۹۵۲۵۶۹ ـ ۹۵۰۸۳۱

جرثقیل جاسب

۵۲۵۷۶۳ـ۵۲۷۸۱۸

جرثقیل و تریلی شبانه‌روزی ناصر
از ۳۵ تن تا ۳۵۰ تن تمام شبانه‌روز در گاه و کار حاضر
۹۷۱۳۴۹-۹۷۹۴۰۲

ماشین آلات

یکدستگاه جرثقیل مارک پتن مدل۳۱۵ـدی‌آماده کاربفروش می رسد داو‌طلبین می توانند باتلفن‌های۶۲۴۲۶۴ و ۶۲۱۹۰۱ تماس حاصل نمایند.

داتسون

نقد و اقساط
نمایشگاه نخل طلا
سیمتری نارمک ۷۹۳۰۳۸ و ۷۹۱۶۱۲

داتسون

نقد و اقساط
خیابان پهلوی ایستگاه محمودیه پاك پیکر تلفن ۹و ۸و ۲۹۱۹۰۱

داتسون

نقد و اقساط
دره‌مدل ووانت نیروی هوائی تلفن های ۷۹۴۴۳۸ و ۷۹۲۸۴۳

داتسون

نقد و اقساط
خیابان جیحون تلفن ۹۵۰۸۷۹

داتسون

مشغول تخفیف در۴مدل
سه راه تهران ویلا ۹۷۴۴۵۳

ماشین‌های قیچی‌وخمکن و انواع تراش موجود تحویل فوری
شرکت تکنووی
۹۳۶۵۵۷ و ۹۳۱۷۰۷

اجاره انواع بیل میکانیکی ۷۲۷۲۵۷

آنتن تلویزیون

نصب آنتن رنگی
سیاه و سفید ۶۸۳۸۲۹

نصب آنتن رنگی‌و سیاه سفیدباتضمین۳۷۶۲۹۴ و۳۷۷۲۴۷

نصب فوری آنتن رنگی هاشدار باسیم‌کواکسیل وفیش مخصوص
۳۴۱۲۹۸

نصب آنتن رنگی ویزی آلمانی تلفن ۵۵۳۷۸۰

تعمیر تلویزیون

تعمیرفوری‌تلویزیون رنگی و سیاه و سفیددر منزل نصب آنتن رنگی
۸۲۸۳۴۷

تعمیرگاه مجازشماره۱۱
شاوب‌لورنس
سرویس برای تمام نقاط تهران
تلفن‌های: ۶۶۹۵۱۴ ـ ۶۶۷۱۷۱-۶۴۲۷۳۳

تعمیرتلویزیون‌گروندیك شاوب‌لورنس رنگی و سیاه‌و سفیدتهرانپارس شمیرانات ۷۸۳۴۳۹

مرکز تعمیرات فوری درمنازل فیلیپس بلموند
آر.تی.آی شاوب لورنس
گروندیک رنگی
نصب آنتن رنگی و معمولی فوری
تلفن ۳۴۸۴۲۹

اطلاعیه

PHILIPS
یگانه تعمیرگاه مجاز
فیلیپس
در تهران
نصب آنتن تمام کانال رنگی
تبدیل پال به سکام
گروندیک
۳۱۱۵۰۰

مرکز

تعمیر و سرویس تلویزیون درمنازل
شاوب‌لورنس
تبدیل پال به سکام
گروندیگ
آر.تی.آی
نصب آنتن تمام کانال
۳۱۸۴۵۳

تزئینات‌ودکوراسیون

گلخانه، سقف حیاط‌خلوت
سایبان اتومبیل ۸۵۷۶۱۵ ناطقی

موکت نمدی بلژیکی با نصب متری ۲۲تومان تلفن۷۹۷۴۹۰

هوراس

آماده انجام خدمات زیر در اسرع وقت
نصب
کاغذدیواری
پرده کرکره موکت
کفپوش آکوستیک‌دوخت و نصب پرده
نقاشی ساختمان
۶۳۸۷۸۲
خدمات تزئینی قزلباش
نصب فوری کاغذ دیواری ـ موکت ـ کفپوش ـ اگوستیک
تماس حاصل نمایند.
۳۱۸۰۷۳

جرثقیل باسابقه

جرثقیل ۳۰ تن
جرثقیل ۱۵ تن
جرثقیل ۱۰ تن
جرثقیل ۵ تن
جرثقیل ۳ تن
۸۵۷۶۱۵ ناطقی

اس ـ بی ـ جی
S-B-G
موکت ـ کاغذ دیواری، کف پوش ـ نقاشی ساختمان
۵۹۰۰۲۸

با۳تومان

کاغذموکت‌پرسیاناکفپوش‌نقاشی
تزئینات بیتا
۵۲۶۶۳۳

نقد واقساط

فقط با یك تلفن
میتوانید در اسرع وقت منزل ومحل کارتان راتزئین نمائید
۳۱۴۸۳۹

فروش بی‌سابقه

موکت نمدی آلمانی متری ۱۵۰ ریال
موکت تمام مواد بلژیکی ۲۰۰ ریال
موکت کبریتی فومدار آلمانی ۳۹۰ ریال
موکت پرزدار بلژیکی ۴۰۰ ریال
موکت پرزدار آلمانی ۵۵۰ ریال
موکت فرش بلژیکی ۳۸۰ ریال
موکت فرش گلدار آلمانی ۴۵۰ ریال
فروش برای عموم از ساعت۹ صبح الی ۷ شب تخت جمشید شرقی خیابان جهان بن بست بنیاد پلاک ۶ سان‌هال
آ ـ ۱۷۲۹

نقاشی پرده کرکره‌کاغذ موکت تلفن ۶۶۸۹۵۰

کاغذ دیواری موکت پرده کرکره امروز تلفن کنیدو همین امروز هم نصب‌میشود ۷۹۹۴۰۸

فقط با یك تلفن
انواع‌کاغذ دیواری‌موکت پرده پرسیانا با نصب نقاشی ۷۵۲۱۳۸

فقط با یك تلفن
کاغذ دیواری موکت ایرانی‌و خارجی و نقاشی ساختمان
شرکت ۳۱۷ تلفن ۳۱۷۴۱۵
۱ـ۷ آ ـ ۱۳۵۴

پرده کرکره ۸۴۷۱۲۲ و ۳۶۹۸۴۲

کاغذ دیواری و موکت خارجی،سیرنك۶۶۵۲۹۲

تزئین فوری فوری پرده کرکره‌کاغذدیواری موکت کفپوش سقف ـ پوش پرسیانا ۵۵۲۹۶۸

تزئینات‌آناهیتا

موکت کاغذ دیواری کفپوش پرده کرکره پرسیانا با نصب فوری و نقاشی ساختمان
تلفن ۳۱۵۲۶۲

شرکت تزئیناتی سیلورشاپ با کادری مجهز و مجرب
آمادگی خودرا در انجام سفارشات ساختمان، مجتمع های مسکونی و شهرکها ازقبیل موکت، کاغذ دیواری ، نقاشی ساختمان و کلیه دکوراسیون اعلام میدارد.
تلفن ۸۵۶۸۶۰

تابلو های پلاستیك
نئون برنجی، مسی و تعمیرات ۵۴۶۶۸۹
آ ـ ۱۲۰۱

فروش و نصب فوری
انواع موکت کاغذ دیواری پرده کرکره نقاشی ساختمان کلی وجزئی باقیمت تجارتی
تلفن ۶۶۹۳۳۱ شرکت‌رادیکو
۱ـ۵ آ ـ ۱۲۲۹

برای ساختمان شما

پاکتان

انجام کلیه خدمات ساختمان
۸۲۴۵۸۱

انواع سفال

آجر فشاری ،نما، بلوك بقیمت رسمی ، تحویل فوری تلفن ۶۶۹۵۶۶ و ۶۶۶۷۶۲

سیمان‌کاری ونماسازی در اسرع وقت تلفن ۸۵۶۲۵۴

نقاشی ساختمان‌پذیرفته میشود تلفن ۵۳۹۲۳۲

نقد واقساط

نوسازی و تعمیرات ساختمان نقاشی و تزئینات ۸۵۹۶۴۸

تولید و نصب سنگهای ساختمان و تعمیر ساختمان‌در اسرع وقت
۹۵۸۴۶۹

فیروکوبی و اسفالت
ماتضمین ۷۳۸۴۵۵ـ ۷۳۰۱۰۸

سیمان وارداتی بقیمت تجارتی تلفن ۵۶۳۹۵۷

آسفالت

قیرگونی و محوطه زیر نظر مهندسین فن‌ـتلفن ۹۲۲۳۱۴ ـ قربانی

اسفالت کاری ۷۶۹۵۲۶

تعمیرات برق و اف‌اف ۷۹۳۴۵۶

نقاشی ساختمان تلفن ۹۲۶۳۳۶

اسفالت‌و نقاشی فوری۹۳۴۲۸۳

تعمیرات ساختمان کلی و جزئی ۹۳۴۲۸۳

تغییر و نوسازی‌ونقاشی ساختمان فوری۸۹۹۰۴۱ و ۸۹۹۹۵۸

آسفالت

قیرگونی و محوطه تلفن ۷۹۳۴۵۶

بهترین لوازم بهداشتی حمام

از بهترین سازنده های اروپا تلفن ۳۰۴۲۷۱ ـ ۳۱۱۱۸۷ـ۳۱۵۷۶۳

مقاطعه‌کاری ساختمان

از تهیه جواز نقشه و تامین مصالح تاتحویل
۷۵۳۳۹۰

پیچ‌ورولپلاك سنگ های‌نمای ساختمان ۲۷۶۸۶۱
آ ـ ۱۲۰۳ ۱ـ۲۰

سنگ‌ساختمان

مشاوره ، تهیه ، نصب واجرای سریع ،مطمئن
تلفن ۶۴۹۲۰۶

فنی نوظهور

جلوگیری چکه سقف‌هر نوع پشت‌بام ۲۳۲۳۳۸ و ۸۴۸۹۷۹

سیمان

وارداتی بقیمت مناسب ۷۶۶۱۳۹

شرکت نارمکان تهران نصب داربست فلزی با مسئولیت محدود ۷۳۰۳۶۲

داربست فلزی نصب فوری
کرایه‌وفروشی
تلفن: ۳۵۷۶۱۸ نورتا سحی

نقاشی ساختمان‌همه‌رقم فوری تلفن ۷۳۲۱۵۹

رابیتز

فروش‌ونصب‌سقفهای‌کاذب
۷۶۱۲۸۰
۷۶۱۲۸۱

فروش و نصب داربست ۸۵۶۲۰۴

داربست پلیت

نصب فوری داربست فلزی تلفن ۷۳۶۰۱۹

فالیشوئی‌برف ۵۹۱۱۶۳ و ۵۹۳۳۰۷

شرکت فورهاش

نظافت کلی ساختمان و خشکشوئی‌مبل موکت فرش و پرده ۷۵۶۵۵۸

فالیشوئی و رفوگری شمسائی ۳۹۳۴۶۴

شستشوی مبل و فرش

خشکشوئی ایران‌نایس
موکت فرش مبل تشکاتومبیل
۲۲۷۲۸۵

شرکت ایران پالاگر
نظافت‌کلیه ساختمان شستشوی موکت و مبل تلفن ۷۵۵۷۷۹
۱ـ۱۳ آ ـ ۱۷۰۸

نیازمندیهای اطلاعات

تلفنهای: ۳۱۲۴۱۳-۳۱۱۲۲۷

اطلاعات نیازمندیهای اطلاعات تلفنی آنهی میپذیرد

گروه شرکتهای مجاز فرشگستری، مبلمان، فرش، موکت و پرده

آریو ـ انگلیش سرویس ۸۴۳۸۴۵ ـ ۸۵۵۲۴۰
آمریکن کلینر سرویس ۷۵۳۸۷۳ ـ ۷۶۹۹۰۳
آمریکن سرتیفاید هوم سرویس ۷۵۸۴۹۶ ـ ۷۵۴۸۱۲
دورا کلین سرویس آمریکا ۸۴۸۳۹۶ ـ ۸۴۸۳۹۵
کلین ماستر سرویس آمریکا ۸۲۲۷۲۷ ـ ۸۲۸۶۶۶

مشاوره مرغوبیت و ازدیاد تولید
تلفن ۹۲ـ۸۳۶۳۹۱

قالیشوئی ورفوگری فردوسی
با سرویس ۳۰۲۶۳۹

قالیشوئی وطن
با ۲۰ سال سابقه درخشان آماده شستن فرش بادستگاه های اتوماتیک تلفن:
۵۵۱۶۷۰

بدون ادعا
کاتالی اکسپرس خشکشوئی موکت مبل فرش پرده و نظافت کلی ساختمان ۸۳۲۲۳۲ و ۸۳۷۹۰۳

کلین سرویس پاکزا
خشکشوئی فرش مبل، موکت وکلیه کفپوش ها با آخرین تکنیک تمیز تر و آرزانتر تلفن ۸۵۲۹۹۵

کارخانه قالیشوئی زمرد
۹۲۱۷۷۴

مؤسسهٔ ایران کلینر
خشکشوئی موکت، مبل موزائیک کفشوئی مکالیوم تزئینات ونظافت کلی ساختمان تلفن: ۸۴۳۷۴۹

خشکشوئی موکت، فرش، تشک اتومبیل و مبلمان یکدست ۱۰۰ تومان سرویس مجانی
۶۵۷۳۹۲

قالیشوئی ابر
قالی شما را با صول مذهبی شستشو و کرمیدهد
تلفن ۵۵۴۳۱۵
۵۵۰۸۴۸

تعویض رویه مبل فوری
تلفن ۶۶۲۸۹۷

نگین کلین سرویس
خشکشوئی مبلمان موکت فرش پرده و تشک اتومبیل در محل کلیه نظافت ساختمان گرانتر مطمئن‌تر
تلفن ۷۳۷۸۲۳ و ۳۶۱۶۶۹۵

کلین سرویس آمریکا
خشکشوئی موکت مبلمان پشتی تشک اتومبیل در محل با آخرین دستگاه
۸۵۷۷۸۷-۸۴۲۱۱۱

قالیشوئی بیوک
بسرپرستی داریوش
رفوگری و رنگ برداری بدیرفته می شود تلفن ۵۵۱۳۶۰ و ۹۷۷۱۱۸

قالیشوئی رفوگری نعمت ۳۱۰۳۷۵

سرویس شهریور
بزرگترین خشکشوئی مبلمان موکت، فرش، پرده و تعمیر کرکره شبانه‌روزی
تلفن ۷۳۸۲۲۲

قالیشوئی شربت اوغلی
شستشو با اصول مذهبی
۹۲۶۱۸۹

قالیشوئی طهران روحانی
با ۲۰ سال سابقه درخشان
۵۳۴۰۷۷

تعمیر وسرویس شوفاژ
نصب، سرویس ونگهداری سالیانه شوفاژ ۷۹۳۸۹۷

سرویس، تعمیر و نصب شوفاژ در اسرع وقت ۹۵۲۶۴۹

سرویس بخاری و آبگرمکن فوری ۷۶۶۷۳۳

موسسه فنی ۱۱۲
سرویس فوری بخاری و آبگرمکن و دوده‌گیری
۹۶۴۱۹۱

سرویس، تعمیر و نصب انواع
آبگرمکن و بخاری
اجاق گاز ۶۸۳۸۲۹
۱ـ۱۸۲۶

لوله کشی گاز

لوله کشی گاز طبق استاندار و تائید شرکت ملی گاز شرکت رفیکان
۲۲۹۸۵۶

لوله‌کشی گاز
باتائید شرکت ملی گاز ایران
شرکت پدیک
تلفن ۸۳۵۸۵۶
۱ـ۱۸۱۶

لوله کشی گاز با تائید فوری با یک تلفن
۶۵۷۴۸۹

لوله بازکنی

خدمات شهری پارس
تشخیص ترکیدگی لوله بادستگاه الکترونیکی، لوله‌بازکنی فوری
۸۵۱۶۲۹

لوله‌بازکنی ۲۶۳۵۴۶

لوله بازکنی
تعمیر لوله‌کشی ساختمان و گاز تلفن ۲۷۷۹۹۳
۱ـ۱۸۳۹

لوله‌بازکنی و تعمیرات لوله‌کشی فوری ۷۳۴۱۶۰

نشت‌یابی رامتین
تشخیص ترکیدگی با دستگاه الکترونیک و ترمیم بلافاصله
تلفن ۶۳۷۱۲۳

لوله بازکنی وتشخیص
۳۱۰۸۵۳

لوله‌بازکنی فوری
۳۴۴۶۲۷

تشخیص ترکیدگی لوله
بادستگاه الکترونیک و ترمیم و لوله بازکنی فوری
۹۳۵۸۹۵

لوله‌بازکنی و ترکیدگی
۹۲۵۸۶۴
۱ـ۱۵۱۲

لوله‌بازکنی ترکیدگی و تشیابی حومه شمیرانات
۲۶۲۶۹۸
آ ـ ۱۵۰۳

لوله‌بازکنی فوری
تلفن ۷۶۱۶۰۱

لوله‌بازکنی فوری
۷۶۰۶۲۷

تشخیص ترکیدگی لوله و لوله باز کنی شبانه روزی فوری
۳۶۲۶۰۹

تشخیص ترکیدگی لوله
بادستگاه الکترونیکی
ولوله‌بازکنی فوری
تلفن ۹۲۶۱۵۶

لوله‌بازکنی فوری
۶۶۸۱۵۹

فوری-فوری
تشخیص ترکیدگی لوله و بازکردن فاضلاب
۲۲۹۵۳۷

تشخیص ترکیدگی
لوله با دستگاه الکترونیکی و لوله بازکنی و لوله‌کشی تلفن ۶۵۹۰۴۷ و ۹۲۰۱۷۵

لوله‌بازکنی فوری
۹۲۴۶۳۴

لوله بازکنی قصر تمام نقاط
یکساعته بدون تعطیل
۷۳۰۲۱۱

لوله بازکنی وترکیدگی لوله
تلفن ۸۵۳۸۹۴
۱ـ۱۲ آ ـ ۱۶۸۲

لوله‌بازکنی
تلفن ۷۹۱۵۸۰

تشخیص ترکیدگی ولوله‌بازکنی
۶۴۷۵۳۰
لوله بازکنی و تشخیص
۳۴۱۶۳۸

لوله بازکنی شبانه‌روزی
فوری ۶۳۶۳۷۹

تشخیص با ترمیم و بنائی ۵۰۰ تومان لوله‌بازکنی
۵۴۰۱۷۴

تخلیه‌چاه
لوله‌بازکنی
۵ تومان
۵۳۴۴۲۲ ـ ۵۶۲۹۰۴ و ۵۳۷۸۱۷ ـ ۵۳۸۳۲۷

تخلیه چاه فوری
۹۳۰۴۷۲

تخلیه‌چاه ۲۷۳۰۳۱

تخلیه چاه باقیمت مناسب
۵۳۷۸۸۵

تخلیه چاه و لوله‌بازکنی فوری ۷۶۶۷۳۳

تشخیص ترکیدگی لوله
۳۰۵۴۱۶

ارزانترین تخلیه تراش چاه ولوله بازکنی تلفن ۶۴۸۵۵۲

تخلیه‌چاه
۹۲۰۱۷۵ و ۶۵۹۰۴۷

تخلیه چاه و انبار فوری
۲۲۷۱۴۴
آ ـ ۱۳۳۳ ۱ ـ ۲۰

تخلیه چاه لوله‌بازکنی
بنائی جزنی
۶۴۵۵۴۲
۱ـ۲۵ آ ـ ۱۵۲۲

تخلیه چاه فوری
۳۴۴۶۲۷

تخلیه چاه متری ۱۵۰ ریال تلفن ۵۲۱۶۷۶ ـ ۶۴۳۰۲۷ مهتاب

تخلیه چاه فوری
۳۵۴۵۴۴

تخلیه چاه متری ۳۰ تومان تهران و شهرستان ۹۶۹۵۱۳ نوکلی

تخلیه چاه فوری
۹۲۴۶۳۴

تخلیه چاه فوری
۹۳۳۹۸۱

تخلیه چاه
۶۶۸۱۵۹

تخلیه چاه و لوله‌بازکنی
۹۲۱۳۶۱

تشخیص ترکیدگی لوله ولوله بازکنی شبانه روزی فوری
۳۶۰۴۳۹
۱ـ۲۰ ۱۸۲۵

شرکت فنی آبشار تخلیه و حفر چاه با پمپ های مخصوص لجن کش
۶۸۷۹۲۸

تخلیه چاه کامل منازل ۴۰۰ تومان ۳۴۱۶۳۸

تخلیه چاه و انباری
۲۶۳۵۴۶

آگهیهای متفرقه

تعمیر لوازم برقی خانگی و سیم‌کشی تلفن ۶۶۸۴۹۸

مولد برق های سیار کرایه
تلفن های: ۳۵۵۵۶۴
نورهای سحتی: ۳۵۵۵۶۵

هرنوع نوار ۶۰ دقیقه‌ای شیشه‌ای اعلاجهت ضبط و تکثیر
۵۰ ریال
رادیو جاوید، میدان سپه تلفن ۳۱۴۸۶۰

ترجمه ارزان کارنامه و اوراق رسمی و غیر رسمی دراسرع وقت مقابل سینما حافظ ربانی
۳۱۷۱۳۵

سالن پذیرائی قزل آلا
دربلوار البرز جهت برگزاری جشنها و عروسیها
تلفن: ۸۹۰۶۷۵

دارالترجمه حسن‌پور
کلیه امور ترجمه و اوراق رسمی و غیر رسمی شما را در اسرع وقت انجام می دهد شاه چهار راه امیر اکرم تلفن
۶۶۶۱۹۳

پذیرش آمریکا
دریکهفته تلفن ۸۳۳۳۱۹

ترجمه رسمی و عادی و اخذ پذیرش
روزولت مقابل سینما دیاموند دارالترجمه بروند
۱ـ۵ آ ـ ۱۷۱۲

پیشرو خصال
عامل پخش نفت و گاز
۹۷۲۱۲۷

تهران پارتی
هرنوع غذای آماده برای هرگونه مجالس
۹ـ۳۶۶۵۴۸

گمشده

گواهینامه شماره ۱۱۳۹۶۷ مجید علیمردانی شناسنامه کارت موتورسیکلت و بیمه نامه موتور مفقود شده از جویندگان خواهشمند بشماره تلفن ۶۵۴۵۷۰ اطلاع داده و مژدگانی دریافت نمایند.
۱۲۲۸ آ ـ

کارت بازرگانی شماره ۲۹۶۴۷ بنام اینجانب عبدالحسین لایقی مفقودگردیده واز درجه‌اعتبار ساقط است.
۱۴۲۵ آ ـ

آپارتمان فروشی

اپارتمان فروشی محل کار ۹۳۳۹۷۶

کاخ جوانان مقابل باشگاه‌نفت فروش آپارتمانهای ۲ و ۳ اطاق خوابه ۶۰ درصد نقد و بقیه بمدت ۵ سال ۲۳۸۷۸۴ و ۸۴۵۵۴۴

آپارتمان لوکس ۳ اطاق خوابه حوالی میدان‌ونک در موقعیت بسیار عالی با انباری پارکینگ‌حدود ۱۹۰ متر فروشی‌تلفن ۲۹۲۲۰۶ ـ ۲۹۵۳۵۱

شمال ظفر آپارتمان دو اطاق خوابه‌با ۱۲۰ متر زیر بنامفید و ۳۵متر پارکینگ مستقل بدون ودیعه ۵۵ هزار ریال تلفن ۳ـ۸۳۵۷۸۰ تماس ۸ صبح‌الی ۵بعد ازظهر
۱۷۰۰ آ ـ

آپارتمان‌فروشی عباس‌آباد مهناز کوی ۴ مقابل پلاک ۱۶
۱ـ۲۰ آ ـ ۱۱۰۵

طبقه سوم از یک آپارتمان سه طبقه در گیشا دارای سه اطاق خواب سالن‌هال و ناهارخوری زیربنا ۱۶۷ متر پارکینگ‌جنوبی مستقل چهارده متری تلفن مستقل شوفاژ روشن کولرموکت کاغذ دیواری‌پرده کرکره و سایر تجهیزات بقیمت بسیار مناسب فورا بفروش می‌رسد تلفن های ۶۳۸۷۳۴ یا ۶۸۵۵۲۵
۱۱۴۰ آ ـ

آپارتمان در بهترین نقطه نارمک‌از ۲۵۰ هزار تومان‌بیالا تلفن ۷۳۲۳۷۲
۱ـ۶ آ ـ ۱۱۳۹

آپارتمان لوکس‌مهندسی
۲ و ۳ اطاق خواب کف پارکت پارکینگ‌انباری‌و سرویس‌کامل بانازلترین‌قیمت بفروش میرسد
۲۲۴۷۹ و ۲۲۴۸۰
۱۱۴۶ آ ـ

فروش آپارتمان لوکس درونک
دو اطاق خوابه سالن ناهار خوری باآسانسور فن کوئل انبار وپارکینگ استخرمشترک کف موکت و پارکت ۸۴۷۹۸۲ و ۸۵۳۷۳۶
۱۸۲۹ آ ـ

میدان آرژانتین
آپارتمانی بسیار خوش طرح وخوش‌ساخت مجهز ۳خوابه وحدود ۲۲۰ مترفروشی تلفن ۶۲۸۲۳۴
۱ـ۱۸۴۴

جمشیدآباد شمالی نرسیده‌به‌بلوارآپارتمان تك واحدی
دو دستگاه آپارتمان مناسب برای محل کار و سکونت دارای ۵اطاق و ۱۹۰ متر بنای مفیددر طبقه دوم و سوم ۶۵۰ هزار تومان فروشی تلفن ۹۲۸۰۸۲ و ۹۳۳۹۷۶

آپارتمان های ۲و۳ و ۴ اطاق خوابه در یوسف‌آباد و امیرآباد
تلفن ۶۳۳۱۲۳

آپارتمان ومغازه فروشی
آپارتمان های ۱ و ۲ و ۳ اطاق‌خوابه سالن ناهارخوری وهال‌دارای فن‌کوئل آسانسور خیابان‌آریامهر میدان رستاخیز خیابان طاق بستان شماره ۲۲ ساختمان طاق بستان که‌دارای ۱۷۰ اطاق می باشد آپارتمان ها جداگانه یا ساختمان یکجا بفروش‌میرسد تلفن دفترفروش ۶۵۰۸۵۶
۱ـ۱۰ آ ـ ۱۲۱۷

چند دستگاه آپارتمان‌در جمشیدآباد شمالی
دو اطاق خوابه بمساحت ۱۰۰ متر مربع بنای مفید نوساز باشوفاژ و پارکینگ متری ۵۰۰۰تومان بفروش می رسد تلفنهای ۹۳۳۹۷۶ و ۹۲۸۰۸۲
آ ـ ۱۲۲۳

اجاره یا فروش ساختمانی نوساز در خیابان کریمخان زند
بمساحت ۱۱۰۰ متر مربع با ۳۶دستگاه اپارتمان‌باارکادیش وآسانسور و پارکینگ وچند دستگاه تلفن و کلیه تجهیزات تلفنهای ۹۳۳۹۷۶ و ۹۲۸۰۸۲
۱ـ۱۰ آ ـ ۱۲۲۲

در شمال شهر
چند دستگاه ساختمان ویلائی و مستغلاتی نوساز آماده فروش میباشد تلفن ۸۵۲۸۸۱
آ ـ ۱۲۱۵

آپارتمان های فروشی
یکدستگاه آپارتمان تک واحدی واقع در خیابان تاج مقابل برق آلستوم خیابان طرشت شمالی کوچه پنجم (شصت دستگاه‌میزدی‌ها) پلاک ۸۹طبقه سوم شمالی دارای ۱۰۲ متر زیربنا دو اطاق خواب‌موکت پرده کرکره لوستر شوفاژ روشن پارکینگ تراس فیش تلفن سرویس کامل بفروش میرسد. لطفا از ساعت ۸ صبح‌الی ۴ بعد ازظهر با تلفن ۹۷۸۰۰۵ تماس‌بگیرید.
۱ـ۳ آ ـ ۱۲۷۷

آپارتمان های لوکس فروشی
مجهز به فن‌کوئل و آسانسور اول نادرشاه دو اطاق خواب سالن ناهارخوری‌و آشپزخانه سرویس ایرانی‌وفرنگی تلفن ۸۹۰۷۹۳ و شبها
۲۲۵۸۹۴

خیابان آریامهر نزدیک خیابان پهلوی
چند دستگاه آپارتمان ۴ اطاق خوابه باشوفاژ و پارکینگ و آسانسور نوساز از قرار هر متربنای مفید ۵۵۰۰ تومان به فروش میرسد
تلفن ۹۲۸۰۸۲ و ۹۳۳۹۷۶
۱ـ۱۰ آ ـ ۱۸۳۵

آپارتمان فروشی شمال شهر
۹۲۸۰۸۲

آپارتمان ۴ اطاق خوابه‌باحیاط مستقل واستخر کوچک و زیر زمین بزرگ شخصی و پارکینگ و شوفاژ روشن و موکت‌اعلانهای شمالی‌وجنوبی و دیوار های حیاط و کف‌آن سنگ‌به قیمت ۵۵۰ هزارتومان بفروش میرسد تلفن ۷۳۴۶۹۷
۱ـ۴ آ ـ ۱۴۱۵

آپارتمان
۳و۴ و ۵ اطاقه باقیمت مناسب نقد و اقساط تلفن ۷۹۴۶۵۴

فروش آپارتمان‌ووبلا ۲۸۴۳۸۰
۱ـ۱۰ ۱۳۶۹

در کوروش‌کبیرهم کف با حیاط و۲ و ۳ بقیمت مناسب با تلفن برای‌شرکت‌یاسکونت ۸۴۹۴۰۴

مطب ـ دفتر ـ مسکونی
آپارتمان یک خوابه بامشاعات ۸۰متر بابرده و لوسترفروشی ۱۷۰ هزار تومان نقد بقیه ۱۵ ساله میدان وثوق بر سیقدری
۷۹۰۸۳۲
۱ـ۲ آ ـ ۱۴۱۳

آپارتمان ۴ طبقه مجزا مخصوص‌سکونت‌یااداری واقع در خیابان پارس جنب میدان فردوسی بفروش میرسد ازساعت ۱۰ صبح الی یك بعداز ظهر تلفن ۶۴۲۶۸ بعداز ظهر ها
۸۹۶۱۱۰

آپارتمان تهران‌پارس نقد و اقساط ۷۸۱۹۱۸

آپارتمان فروشی
شخصی ساز ۲و۳و۴ اطاق خوابه در خیابانهای گاندی وزراء بخارست جردن با تجهیزات کامل از ۵۰۰ تا ۱۵۰۰۰۰۰ تومان ۶۲۲۹۵۴ و ۶۲۳۵۱۱ و ۶۲۵۲۰۱ و ۶۲۴۶۱۳
آ ـ ۱۷۳۲

آپارتمان بمساحت ۱۲۰ متر مربع با سرویس کامل پارکینگ‌اختصاصی در خیابان خواجه‌عبداله انصاری مقابل کوچه هفتم بفروش میرسد
۸۴۱۵۵۸

آپارتمان از ۲۵۰ هزار تومان بیالا از چهار راه قصر تا شمیرانات تلفن ۲۲۸۹۷۱ تفکری

آپارتمان لوکس ۱۳ اطاق خوابه حوالی میدان‌ونک در موقعیت بسیار عالی باانباری پارکینگ حدود ۱۹۰ متر تلفن ۲۹۲۲۰۶ و ۲۹۵۳۵۱

آپارتمان ۱۳۰ متر ۳ اطاق خوابه باسرویس کامل و تهویه مطبوع، پارکینگ وسیع، آسانسور شاه کوچه سیمرغ فروشی تلفن ۵۲۸۲۹۰

ملکی دارای ۱۱۲ متر زمین ۶ مغازه و ۲ دستگاه آپارتمان‌که یکدستگاه آن تخلیه و دارای ۳ اتاق کاغذ دیواری کولر تلفن و سند جداگانه می باشد بعلت مسافرت فوری ۱۹۰هزار تومان فروشی تماس یامراجعه از ساعت ۲ الی ۵ بعد ازظهر عارف جنوبی بالاتر ازدرمانگاه عارف پلاک ۵۱ تلفن ۳۵۶۷۱۹
۱ـ۲ آ ـ ۱۲۰۸

فروش آپارتمان
خیابان پهلوی میدان ولیعهد خیابان شقاقی پلاک ۱۱ چهار دستگاه باقیمانده از ۱۲دستگاه آپارتمان دو اطاق خوابه‌با موکت سالن پذیرائی هال با پارکت سرویس کامل پارکینگ انباری‌استخر فنکوئیل‌آسانسور فیش تلفن در یک بلوک ۸ طبقه‌اسکلت‌فلزی بافوندانسیون سراسری‌بتون آرمه ضد زلزله بقیمت اکازیون تلفن ۶۶۸۳۸۳
۱ـ۱۵ آ ـ ۱۲۱۷

چند دستگاه آپارتمان‌در جمشیدآباد شمالی
دو اطاق خوابه بمساحت ۱۰۰ متر مربع بنای مفید نوساز باشوفاژ و پارکینگ متری ۵۰۰۰تومان بفروش می رسد تلفنهای ۹۳۳۹۷۶ و ۹۲۸۰۸۲
آ ـ ۱۲۲۳

اجاره یا فروش ساختمانی نوساز در خیابان کریمخان زند
بمساحت ۱۱۰۰ متر مربع با ۳۶دستگاه اپارتمان‌باارکادیش وآسانسور و پارکینگ وچند دستگاه تلفن و کلیه تجهیزات تلفنهای ۹۳۳۹۷۶ و ۹۲۸۰۸۲
۱ـ۱۰ آ ـ ۱۲۲۲

در شمال شهر
چند دستگاه ساختمان ویلائی و مستغلاتی نوساز آماده فروش میباشد تلفن ۸۵۲۸۸۱
آ ـ ۱۲۱۵

آپارتمان فروشی
یکدستگاه آپارتمان تک واحدی واقع در خیابان تاج مقابل برق آلستوم خیابان طرشت شمالی کوچه پنجم (شصت دستگاه‌میزدی‌ها) پلاک ۸۹طبقه سوم شمالی دارای ۱۰۲ متر زیربنا دو اطاق خواب‌موکت پرده کرکره لوستر شوفاژ روشن پارکینگ تراس فیش تلفن سرویس کامل بفروش میرسد تلفن ۶۵۴۵۷۰ اطلاع داده و مژدگانی دریافت نمایند.
۱ـ۱۰ آ ـ ۱۲۲۸

نیازمندیهای اطلاعات

تلفنهای: ۳۱۱۲۳۰-۳۱۱۲۲۹

نیازمندیهای اطلاعات تلفنی آگهی میپذیرد

بر خیابان فرح جنوبی برای محل کار آپارتمان ۲ اطاقه باتلفن فرعی اجاره داده می شود ۸۴۷۹۸۲ و ۸۵۳۷۳۶
۱ـ۳ آ ـ۱۳۶۱

محل کار اجاره داده میشود
چند دستگاه آپارتمان جهت محل کار اطراف خیابان های آیزنهاور جمشید آباد شمالی و شاه و زرتشت و آریامهر اجاره داده میشود تلفن
۹۳۳۹۷۶ و ۹۲۸۰۸۲
۱ـ۱۰ آ ـ۱۸۲۹

اکازیون انبار اجاره
سالن ۸۰۰ متری باآب و برق جاده‌تهران علیشاه عوض‌برای دامداری و مرغداری وغیرو ۷۶۸۲۰۷
آ ـ۱۲۰۴

رهن و اجاره
آپارتمان‌های لوکس مبله کامل با تلویزیون و شوفاژ روشن و موکت اعلا برای رهن و اجاره موجود است تلفن ۷۳۴۶۹۷
ا ـ۱۹۰۳

نیاز آپارتمان اجاره

آپارتمان اجاره محل کار ۹۳۳۹۷۶
۱ـ۳ آ ـ۱۷۶۷

نیاز اجاره فوری
یک زوج ژاپنی احتیاج فوری بیک آپارتمان ۱ یا۲ اطاق خوابه حوالی داودیه ـ نفت یا زعفرانیه دارند ۲۳۳۸۳۸
ا ـ۱۸۳۳

۴۸ ساعته آپارتمان‌شما
را اجاره میدهیم ارژنگ ۶۸۱۲۷۷
۱ـ۲۳ آ ـ۱۸۴۵

۴۸ ساعته آپارتمان‌شما را جهت کار و سکونت اجاره میدهیم ۹۳۹۸۶۵

نیاز اجاره فوری جهت یک زن و شوهر امریکائی ویک خانواده‌فرانسوی‌بدو آپارتمان ۲ و ۳ اطاق خوابه بااجاره ۶ تا۸ هزار تومان در شمال‌شهر میباشیم ۲۲۸۵۸۹ و ۲۲۳۸۳۷
آ ـ۱۲۱۵

آپارتمان مسکونی‌ومحل کار اجاره‌ای‌برای‌شرکت نیازمندیم ۸۴۸۵۵۳

آپارتمان نیازمندیم کمپانی تازه تاسیس انگلیسی از طبقه همکف با حیاط ببالا فوری‌مبله وغیر مبله آقای‌شاهرخی ۸۹۷۴۳۵ و ۸۹۱۴۴۷

نیاز خانه‌وویلا اجاره

تعدادی ویلاوآپارتمان برای خارجیان شرکت شمال‌شهر احتیاج‌است ۸۵۰۶۳۱

ویلاو همکف‌شمال‌شهر برای خارجیان نیازمندیم ۲۳۰۲۷۳

نیاز ویلا مبله و غیر مبله ۲۲۷۶۳۸

ویلا و آپارتمان درشمال شهر برای کارمندان عالیرتبه شرکت خارجی فوری نیازمندیم ۲۲۲۶۳۰ و ۲۲۷۵۱۱

نیاز ویلای اجاره ۸۴۸۴۲۴
۱ـ۱۰ آ ـ۱۴۲۱

دفتر کار نیازمندیم ۸۵۴۵۸۶ و۸۴۲۲۶۰

ویلا یا همکف جهت سکونت خارجی نیازمندیم تلفن ۸۴۷۱۳۲

نیاز خرید خانه‌وویلا

خرید خانه کلنگی شمال شهر ۹۲۸۰۸۲

نیاز خرید آپارتمان

خریدار آپارتمان و ویلا ۲۸۴۳۸۰
۱ـ۱۰ آ ـ۱۳۷۱

اپارتمان ۲۵۰ متری شمال شهر خریداریم تلفن ۸۳۰۹۲۰
۱ـ۵ آ ـ۱۳۵۳

نیاز خرید زمین

خرید زمین ساختمانی۹۳۳۹۷۶
۱ـ۱۳ آ ـ۱۶۲۳

زمینهای‌تهران پارس خریداریم ۷۹۳۰۲۰

زمین در مهرشهر و شهرک غرب خریداریم ۸۲۴۰۱۰ و ۸۳۱۴۰۲

خریدار زمین افسریه ۳۴۱۳۵۹
۱ـ۱۰ ا ـ۱۶۲۳

خرید و فروش زمینهای بلوار رضاپهلوی ۳۴۵۶۵۳

خرید زمین بلوار رضا پهلوی ۳۴۴۹۸۲

زمینهای تاکستان را خریدارو فروشنده‌ایم تلفن ۹۲۵۳۴۸
۱ـ۱۰ ا ـ۱۷۲۶

زمینهای افسریه وبلوار رضا پهلوی خریداریم تلفن ۳۴۳۳۴۶

قطعه زمینی واقع در حوالی جردن تاشمیران نیازمندیم ۲۲۲۴۷۹ و ۲۲۲۴۸۰

بنگاه معاملات املاک

بورس اراضی مهرشهر کوی ولیعهد گوهردشت ۶۴۸۲۵۵

دفتر پارس مرکز معاملات‌املاک‌شهر وشمیرانات ۸۴۱۵۵۸

خرید وفروش مهرشهر گوهردشت ،فردیس ۹۲۲۷۳۹

خریدار و فروشنده زمین ۲۸۴۳۸۰
آ ـ۱۳۷۰

شهر مسکن
برای خرید فروش اجاره آپارتمان ویلا خانه و جهت سکونت یا محل کار پیدا کردن مستاجر و خریدار دلخواهتان با ما تماس بگیرید . ۸۵۷۷۹۸

دفتر جمشید
محل‌خرید و فروش و اجاره آپارتمان و خانه و زمین‌های های ساختمانی در کلیه نقاط شمال غربی تهران تلفن های ۹۳۳۹۷۶ و ۹۲۸۰۸۲

خرید و فروش آپارتمان در شمال شهرتلفن ۹۲۸۰۸۲
آ ـ۱۲۷۴

خرید وفروش خانه در شمال شهر تلفن ۹۳۳۹۷۶
ا ـ۱۲۷۵

معاملات پول

وام به چك کارمندی ، تلفن ملك ۳۱۶۹۹۷

وام درمقابل‌چك‌کارمندی ۷۵۲۱۳۳

پول موجود است تلفن ۶۸۰۱۳۶

پول شرطی ازصد هزار تا ۵ میلیون تومان‌ببالا ۹۲۰۸۲۹

پول شرطی موجود ۶۸۴۵۲۵

پول فوری‌در مقابل‌خانه و مستغلات موجود ۹۲۸۴۶۵

چك کارمندی ۸۳۹۷۴۰

معاملات پولی
روی ملك‌و اتومبیل‌تلفن ۸۳۵۵۶۵

پول
در مقابل‌چك کارمندی تا ۶ برابر حقوق ۶۲۶۷۰۸

وام بدون کمیسیون‌روی هرنوع اتومبیل و تلفن ۸۵۵۳۵۳

تا ۱۰ میلیون تومان پول نقد در مقابل مبیع ارزنده با نرخ عادله موجود است ۸۵۲۷۲۰

وام‌فوری
ارزانتر از همه جا روی ملك ـ اتومبیل‌و چك کارمندی و مازاد ملك چنانچه در رهن و گروباشد فوری‌پرداخت میشود ۶۴۴۵۱۹

پانصد هزار تومان
پول شرطی موجود ۶۸۴۵۲۵

پول از ۵۰۰ هزار تا ۵ میلیون تومان ارزانتراز همه‌جا ۶۴۵۶۶۱

پول در مقابل املاک شمال شهر و شمیران موجود ۸۲۵۲۶۳ و ۸۲۹۵۲۷
ا ـ۱۲۲۳۹

پول مورد نیاز

بپول‌راکدشما
هزاری ۵۰ تومان سود میدهیم ۳۱۶۹۹۷
آ ـ۱۶۶۹

پول تا ۵ میلیون تومان در مقابل مبیع های عالی نیازمندیم ۶۴۵۶۶۱
۱ـ۵ آ ـ۱۲۰۵

معاملات تلفن

مرکز خرید و فروش تلفن۳۳ـ۳۲ـ۸۵۳۰۳۱

استخدام

بیك خدمتکار زن شبانه روزی برای کار منزل و آشپزی سبك جهت یك خانواده چهار نفره ـ نیازمندیم از متقاضیان تقاضا میشود تا قبل از ساعت ۷ شب با تلفن ۲۲۲۱۳۹ تماس حاصل نمایند .

نقشه کش
نقشه کش ساختمان فنزی با حداقل تحصیلات دیپلم وسابقه‌کار مورد نیاز است . تلفن ۹۲۲۲۹۱

شرکت تاسیساتی وصنعتی مکرول
افراد ذیل را فورا استخدام مینماید :
۱ـ تکنیسین برق .
۲ـ تکنیسین تهویه مطبوع‌و برقکاردرجه‌یك
۳ـ سرویسکار شوفاژ.
۴ـ کارگر ساده
روزولت سه‌راه‌کریمخان شماره ۸٫۲۴۵ طبقه سوم‌شرکت مکرول‌تلفن ۸۲۲۷۸۸

استخدام
کارخانه قالبسازی بابا صنیع افراد زیر را با حقوق مکفی استخدام مینماید
۱ـ قالب ساز با تجربه ۲۰ نفر
۲ـ جوشکار کاربیت ۱۰ نفر
داوطلبین همه روزه از ساعت ۸ صبح الی۸ شب به آدرس‌زیرمراجعه نمایند.
میدان شوش‌جاده‌سپهبد رزم‌آرا نرسیده به‌سه‌راه فرح‌آباد ۲۰ متری وفا تلفن ۵۳۹۴۰۶

سکرتر بااشنائی کامل بزبان فرانسه و فارسی استخدام می شود ۸۳۴۷۷۹
۱ـ۳ آ ـ۱۱۳۴

مستخدم‌موتور سوار نیازمندیم ۸۳۳۱۰۲
آ ـ۱۱۳۸

استخدام‌رویه‌کوب صندلی‌دوز تلفن ۸۵۰۱۹۸

مهندسین مشاور بهمکاری دعوت مینماید:
۱ـ مهندس معمار باتجربه
۲ـ نقشه‌کش معماری باتجربه
متقاضیان میتوانند تقاضای همکاری خودرا با ذکر مشخصات کامل ، نشانی و شماره تلفن به ادرس روزنامه اطلاعات راهنمای شماره ۷۳۸ ارسال دارند.
۱ـ۳ آ ـ۱۱۶۲

شرکت ساختمانی استخدام میکند
۱ـ نقشه‌بردارمجرب با ۷ سال سابقه کار
۲ـ مترور کارهای ساختمانی وراهسازی با ۵ سال سابقه کار
متقاضیان واجد شرایط می توانند تقاضای همکاری خود را باذکر مشخصات کامل ، نشانی وشماره تلفن به آدرس روزنامه‌اطلاعات راهنمای‌شماره ۷۳۹ ارسال‌دارند.
آ ـ۱۱۶۱

داروخانه‌و دراگ استورانشتین در شمیران استخدام میکند.
۱ـ کمکدارو ساز با تجربه‌یک نفر
۲ـ فروشنده لوازم ارایش دوشیزه یابانو یکنفر
۳ـ صندوقدار یکنفر
شمیران ـ دزاشیب
۱ـ۲ آ ـ۱۱۹۷

بیك خانم سکرتر تمام وقت‌نیازمندیم۸۹۲۲۴۳

استخدام
کارگر نقاش پیستوله‌کار، کارگر آهنگر ورقکار تابلو برقکار نیازمندیم . جاده مخصوص کرج ایستگاه شهوند خیابان رنگین کوچه سوم شرکت تکنو باکس تلفن ۹۷۹۵۹۰

مترور ساختمانی
به‌یکنفر مترور ساختمانی با ۵ سال سابقه کار احتیاج است‌همه روزه صبح از ساعت ۸ تا ۱۲ به تلفن های ۸۵۴۲۷۲ و ۸۵۶۲۳۲ مراجعه نمایند .

آگهی استخدام
شرکت صنعتی
به همکاری ۳ نفر مکانیک با تجربه ماشین آلات سنگین راهسازی که حداقل ۵ سال سابقه‌داشته باشند احتیاج‌دارد علاقمندان میتوانند تقاضای خودرابا ذکر مشخصات‌کامل، نشانی و شماره تلفن‌به ادرس روزنامه اطلاعات راهنمای شماره ۷۴۵ ارسال‌دارند.
آ ـ۱۳۶۰

مهندس و نقشه کش سیویل
مهندسین مشاور با سابقه برای کاردرتهران بتعدادی مهندس ونقشه کش سیویل با ۲ تا ۵ سال سابقه در کار های آب و فاضل آب نیاز دارد خواهشمند است روز های شنبه تا چهار شنبه با تلفنهای ـ ۸ـ۸۵۹۱۹۵ تماس بگیرید .

آگهی استخدام
مهندسین مشاور
به مهندس راه و ساختمان با سابقه برای نظارت وتکنیسین باسابقه‌نیازمنداست ازداوطلبان خواهشمند است تقاضای همکاری خود را با ذکر مشخصات کامل ، نشانی و شماره تلفن به آدرس روزنامه اطلاعات راهنمای شماره ۷۴۴ ارسال‌دارند.
آ ـ۱۳۵۹

آگهی استخدام
شرکت تولیدی
استخدام میکند:
چند نفر تکنیسین با شرایط ذیل جهت کار در ازمایشگاه استخدام میشوند.
۱ـ معلومات دیپلم متوسطه
۲ـ برگ پایان خدمت یامعافی دائم
واجدین شرایط درخواست های خود را باذکر مشخصات کامل، نشانی و شماره تلفن به آدرس روزنامه اطلاعات راهنمای شماره ۷۴۳ ارسال دارند.
آ ـ۱۳۵۸

شرکت طرحهای‌زیمنس تهران
یک نفر خانم یا اقا کەزبان آلمانی یا انگلیسی بداندبرای امور حسابداری احتیاج دارد ساعت ۷ الی ۳ بعد ازظهر تلفن۸۵۰۵۶۷ کسانی که‌آلمانی بدانند ارجحیت دارند.
آ ـ۱۷۰۶

استخدام
راننده پایه دو شخصی و جوشکار باسابقه برای‌شهرستان ۶۲۸۰۶۵ـ۶۲۷۷۹۵ـ۶۲۴۳۱۷
آ ـ۱۳۶۳

استخدام‌راننده
راننده پایه ۲ مرتب و منظم و با تجربه ساکن سلطنت‌آباددروس‌دولت جهت استخدام اتومبیل سواری شخصی مورد نیاز است .
تلفن ۹ـ۸۳۵۰۹۶

افراد زیر جهت خدمت درتهران‌و شهرستان استخدام‌میشوند
۱ ـ مهندس راه و ساختمان با حداقل ۱۰ سال سابقه در نظارت کارهای راه‌سازی
۲ـ مهندس راه و ساختمان‌باحداقل۵سال سابقه در نظارت کار های راه‌سازی
متقاضیان به آدرس خیابان‌فیشرآباد خیابان نیکو شماره ۴۳ یا با تلفن های ۳ـ ۸۹۲۰۸۱ شرکت‌اتکوتماس‌حاصل فرمائید .

آگهی استخدام
یک شرکت بزرگ
استخدام مینماید:
یکنفر رئیس حسابداری‌باشرایط زیر:
۱ـ لیسانس یافوق لیسانس حسابداری و امور مالی
۲ـ سابقه کار حداقل ۵ سال در سرپرستی پست مالی و حسابداری
۳ـ دارای برگ انجام خدمت وظیفه
از واجدین شرایط دعوت می شود تقاضای خود را باذکر مشخصات کامل ، سوابق‌کار قبلی ، نشانی و شماره تلفن به آدرس روزنامه اطلاعات راهنمای شماره ۷۴۲ ارسال دارند.
ا ـ۱۳۵۷

گروه صنعتی
استخدام مینماید:
۱ـ انباردار با معلومات‌سیکل
۲ـ کارمند دفتری با مدرک دیپلم آشنائی بتایپ فارسی و بایگانی
واجدین شرایط می توانند تقاضای خودرا با ذکر مشخصات کامل، نشانی و شماره تلفن به آدرس روزنامه اطلاعات راهنمای شماره ۷۴۱ ارسال‌دارند.
آ ـ۱۳۵۶

شرکت تولیدی
بچند نفر مهندس مکانیک با داشتن برگ‌خاتمه خدمت و یا معافیت غیرپزشکی نیازمنداست متقاضیان میتوانند تقاضای همکاری‌خودراباذکر مشخصات کامل، سوابق کار قبلی،نشانی وشماره تلفن باراهنمای شماره ۷۴۰ روزنامه اطلاعات مکاتبه فرمایند.
آ ـ۱۱۶۰

راننده پایه یك
بیکنفر راننده پایه یک برای شهرستان نیازمند است لطفا به آدرس کریمخان زند جنب خردمند شمالی پلاک ۱+۱۲ مراجعه فرمایند.
آ ـ۱۸۲۵

اگهی استخدام فوری
به‌یک منشی تمام وقت آشنائی به‌تایپ فارسی‌نیازمندیم‌کوروش کبیر ایستگاه عوارضی تلفن ۷۵۷۳۷۷ـ ۷۵۱۶۶۸
آ ـ۱۳۰۹

دوشیزه یا بانو جهت جوابگوئی تلفن‌نیازمندیم ۳۰۳۷۹۲

حسابدار
یك‌نفرحسابدارلیسانس باحداقل‌پنج سال‌سابقه کار برای تمام وقت خیابان کاخ ـ جنب کلانتری ۷ پلاك ۱۵۵ ـ شرکت سافیر

استخدام راننده پایه یك
یکنفر راننده پایه یکم‌با تجربه جهت شرکت ساختمانی بطورتمام وقت‌موردنیاز است‌تلفن ۹ـ۸۳۵۰۹۶

استخدام نامه‌رسان
یکنفر نامه‌رسان‌باموتور سیکلت آشنا به مناطق مختلف تهران بطورتمام وقت مورد نیاز است ۹ـ۸۳۵۰۹۶

سالن‌آرایش‌لادن (تقی)
به‌چندنفر خانم‌آرایشگر با سابقه نیازمند است تلفن ۶۴۰۵۸۴ ـ ۲۲۴۷۲۸

یك شرکت ریسندگی ونساجی استخدام مینماید
۱ـ یکنفر کارمند خرید خارجی وارد به امور سفارشات وتایپ‌فارسی و انگلیسی‌و ترجمه یا دیپلم و حداقل سه سال سابقه کار سن‌بین ۲۵ الی ۴۵ سال
۲ـ یکنفر خانم تلفنچی حداقل‌سوادسیکل‌ساعت کار اداری تمام وقت از ۹صبح الی ۱۳ و ۱۶الی ۱۹ .
طالبین با تلفن ۳۹۲۶۲۲ تماس حاصل فرمایند .

آگهی استخدام
رئیس امور اداری
لیسانسیه رشته مدیریت یاعلوم اداری‌جهت اداره پست ریاست امور اداری استخدام میشود از علاقمندان واجد شرایط دعوت میشود تقاضای خود را باذکر مشخصات کامل ، نشانی و شماره تلفن‌باراهنمای شماره ۷۳۳ روزنامه اطلاعات مکاتبه فرمایند.

فقط ۱۸ نفر
بعد از آموزش رادیوو تلویزیون نقشه کشی برق فشار قوی وماشین نویسی به کار مشغول شوید تلفن ۶۴۹۴۹۴

استخدام برقکار صنعتی
برقکار صنعتی با ۵سال تجربه برای کارگاه ـ ساختمان در جنوب‌ایران مورد نیاز است .
تلفن ۹ـ۸۳۵۰۹۶

آگهی استخدام
موسسه‌ای جهت جوابگوئی تلفن به دوشیزه‌ای خوش برخورد و خوش بیان با حقوق‌بسیار مکفی‌فوری‌نیازمند است‌متقاضیان میتوانندتقاضای خودرا با ذکر مشخصات کامل ونشانی‌وشماره تلفن‌باراهنمای شماره ۷۳۱ روزنامه اطلاعات مکاتبه فرمایند (حق تقدم با اولین متقاضی واجد شرایط میباشد).
ا ـ۱۲۴۹

آگهی استخدام
یک واحد تولیدی واقع در حوالی تهران
بیک نفر مدیر داخلی با شرایط زیر احتیاج دارد:
۱ـ تحصیلات حدود لیسانس
۲ـ تجربه کار در واحد های تولیدی ۵ سال
۳ـ حداقل سن ۳۰ الی ۴۵ سال
از داوطلبین تقاضا میشود با راهنمای شماره ۷۳۵ روزنامه اطلاعات‌تقاضای خودرا باذکر مشخصات کامل ، نشانی و شماره تلفن مکاتبه فرمایند.
آ ـ۱۲۵۳

پرستار بچه شبانه روزی با حقوق‌مکفی‌نیازمندیم ۸۵۱۴۱۶
۱ـ۳ آ ـ۱۹۰۲

بیك نفر دوشیزه یا بانو جهت جوابگوئی تلفن نیازمندیم تلفن۸۴۹۴۲۷

آگهی استخدام
دعوت‌بهمکاری‌شرکت ساختمانی به‌همکاری افراد زیر نیازمند است:
۱ـ راننده با داشتن حداقل ۳ سال سابقه کار
۲ـ تایپیست‌آشنا به تایپ‌فارسی و لاتین تمام وقت
از متقاضیان خواهشمند است درخواست خود را با ذکر مشخصات کامل ، نشانی و شماره تلفن به آدرس روزنامه اطلاعات راهنمای شماره ۷۳۴ ارسال دارند.
آ ـ۱۲۵۲

German Erection Group (specialized in refrigerating technical service and mechanical engineering) is looking for a job in the area of Tehran.
Tel. 89 45 40 after 7.00 p.m.

آگهی استخدام
شرکت صنعتی
استخدام مینماید:
۲ نفر مکانیک ماشین الات صنعتی وتولیدی دارای‌حداقل ۳ سال تجربه کار ، میزان تحصیلات حداقل ششم ابتدائی برای کارخانه شرکت بهمکاری دعوت میشوند علاقمندان می توانند تقاضای خودرا باذکر مشخصات‌کامل، نشانی وشماره تلفن‌به آدرس روزنامه‌اطلاعات راهنمای شماره ۷۳۲ ارسال دارند.

ماشین‌نویس
خانم ماشین نویس فارسی و لاتین ۱ نفر
مستخدم مرد باسواد خواندن ونوشتن و ضامن ۱ نفر صبحها با تلفن ۷۵۴۴۹۵ تماس حاصل فرمائید.
۱ـ۱

بیک نفر راننده با زن بدون بچه نیازمندیم مسکن و کلیه مخارج‌و حقوق مکفی‌پرداخت میشود تلفن ۶۳۰۱۶۸

بتعدادی دوشیزه یابانو که سابقه حسابداری داشته باشند برای تمام وقت مورد نیاز است شرکت بهنود تلفن ۱۷ـ۸۳۳۶۱۵

آگهی استخدام
شرکت تولیدی برای قسمت اپراتوری‌تلفن‌و مسئول اطلاعات وراهنمائی ۲ نفر دوشیزه یا بانو راکه بزبان انگلیسی‌اشنائی داشته باشند استخدام مینماید: داشتن سابقه کار و مدرک تحصیلی دیپلم ببالا وحداکثر سن ۳۰ سال و نداشتن موانع استخدامی جزو شرایط می باشد.
طالبین لطفا تقاضای خود را همراه با کلیه مشخصات ، نشانی‌و شماره تلفن به آدرس روزنامه اطلاعات (باقید نوع شغل درخواستی روی پاکت) راهنمای شماره ۷۳۶ ارسال دارند.

استخدام منشی
بیک نفر منشی مسلط بتایپ فارسی جهت کار در شرکت نیازمند است از متقاضیان خواهشمنداست تقاضای خود راباذکرمشخصات کامل، نشانی وشماره‌تلفن‌به ادرس روزنامه اطلاعات راهنمای شماره ۷۳۷ ارسال دارند.
۱ـ۳ آ ـ۱۱۶۳

جویای کار

لیسانسیه طبیعی آماده کار بعد ازظهر برای مرکز پزشکی ، درمانگاه ،بیمارستان داروخانه ۶۳۴۰۳۸
۱ـ۲ آ ـ۱۱۲۷

بنز خاور ۸۰۸با راننده آماده کار در شهر تلفن ۵۳۵۰۹۹

آموزشگاهها

آموزشگاه ربانی
ماشین نویسی فارسی و لاتین رابا متد جدید ده انگشتی در آموزشگاه مجهز ومدرن ربانی بیاموزید ودر بهترین سازمان ها با حقوق مکفی استخدام شوید شاه آباد مقابل سینما حافظ ۳۱۷۱۳۵

تدریس خصوصی

کلیه دروس ابتدائی راهنمائی نظری ششم تقویتی تلفن ۶۵۲۴۵۷
ا ـ۱۶۰۷

مکالمه انگلیسی
رادر مدت کوتاه بیاموزید
تلفن ۶۵۲۴۵۷

مکالمه انگلیسی
MRS. SMITH
۸۴۳۵۴۸

انگلیسی‌فرانسه ۸۵۰۷۳۶

کلیه دروس
نظری . راهنمائی . دبیرستان . هنرستان تلفن ۸۲۰۹۷۳

مکالمه انگلیسی فرانسه آلمانی ۸۲۰۹۷۳

مکالمه انگلیسی وعربی ۹۳۶۱۸۱

کلیه دروس ۸۵۰۷۳۶

انگلیسی فرانسه تلفن ۶۵۲۶۵۹

انگلیسی‌خصوصی‌مکالمه تلفن ۹۷۱۸۷۶

مکالمه انگلیسی
Mrs. KERSHAW
تلفن ۶۵۵۷۰۵

تدریس انگلیسی بامعلم انگلیسی ۹۷۷۷۰۴ ـ ۱۰ صبح تا ۷ بعدازظهر

کلیه دروس
ابتدائی ـ راهنمائی ـ نظری و خدمات بوسیله معلمین مدارس۲۸۷۷۲۱

تدریس خصوصی ریاضیات توسط دبیر لیسانسیه ریاضی فقط در حوالی شمیرانات‌تلفن ۲۶۴۱۶۰ و ۲۶۷۶۱۴
ا ـ۱۷۰۱

کلیه دروس اول تاچهارم
نظری با تضمین دبیر ۸۴۵۴۱۵ ـ ۸۴۲۸۶۲

پانسیون

پانسیون کاخ شمالی خانم کارمند ودانشجو ۶۶۰۸۵۱و ۶۴۸۳۹۵

پانسیون‌مهری‌مخصوص دانشجوی دختر وخانم های کارمند تلفن۸۴۴۸۶۸

پانسیون مونیك وزراء ۶۲۰۸۸۴ نوزاد تا۶سال با سرویس

آگهی استخدام

شرکت سهامی خاص تولیدی و صنعتی ژورنال گاز

یك نفر قالب‌ساز با حداقل ۴ سال سابقه کار مفید و یك‌سرپرست فنی برای کارخانه و یك نفر انباردار را برای کار در قم به همکاری دعوت مینماید .
علاقمندان میتوانندهمه‌روزه از ساعت ۹ صبح الی۴ بعدازظهربدفتر مرکزی شرکت واقع در خیابان‌شاه ساختمان کاوه طبقه‌سوم شماره۳۱ مراجعه نمایند .

آگهی استخدام

شرکت‌سهامی جیپ

به افرادزیر نیازمنداست:
۱ـ کارمند حسابداری ، حداقل دیپلم و یکسال سابقه کار
۲ـ کارمند تدارکات، حداقل دیپلم وداشتن تجربه درامورتدارکاتی‌وآشنائی کامل به‌زبان انگلیسی(در حد خواندن تلکس)
ازآقایان واجد شرایط تقاضا میشود بکارگزینی شرکت واقع در خیابان اکباتان مراجعه نمایند .
تلفن ۹ـ۳۰۵۴۴۵

شرکت سهامی نوسازی و عمران تهران

شهرك اکباتان تعدادی تلفنچی مرد را که دارای شرایط ذیل باشند استخدام مینماید :
۱ـ تحصیلات در حدود دیپلم
۲ـ حداقل سه سال‌سابقه کاردرزمینه‌اپراتوری تلفن
۳ـ برك خاتمه خدمت یا معافیت غیر پزشکی
ازمتقاضیان واجد شرایط وعلاقمند بهمکاری دعوت میشود به کارگزینی شهرك اکباتان واقع در ابتدای جاده مخصوص کرج روبروی ایر تاکسی مراجعه نمایند .

تلفن نیازمندیهای اطلاعات
۳۱۱۲۲۴ ۳۱۱۲۲۵

خانه‌شمارا بخارجیان اجاره‌میدهیم

مؤسسه نیازمندیهای خارجیان خانه بخارجیان اجاره میدهد ۸۳۰۰۸۱ ـ ۸۳۰۰۸۲ ۸۲۱۸۱۱ ـ ۸۲۱۷۲۳ ۳۰۱ تخت جمشید مقابل سفارت آمریکا

سازمان مسکن پارس خانه بخارجیان اجاره میدهد خرید ۸۴۸۴۲۴ وفروش ۸۵۳۸۵۳

تهیه مسکن آگشن
اجاره بخارجیان ۶۸۷۸۱۲

شرکت‌ریل‌استیت‌اجاره
بخارجیان تلفن ۹۳۶۲۷۸
آ ـ۱۵۶۵

مؤسسه امور خارجیان تخت جمشید جنب بهار ۷۵۱۷۸۲ ـ ۷۵۲۳۵۸

یونیک UNIQUE خانه بخارجیان اجاره میدهد سریعترین مرکز اجاره در شمال شهر ۲۲۵۵۰۴ ۲۲۶۴۸۷

سازمان مسکن کندو کانون اجاره بخارجیان ویلا آپارتمان دفترکار خریدوفروش ۲۲۷۶۳۸ـ۲۲۷۶۳۹

سازمان نیازمندیهای فرخ مرکز اجاره وخرید وفروش ۲۲۹۱۵۵ـ۲۲۹۱۵۷ مباشرت نیز میپذیریم

وزیری ۶۵۸۱۸۸ ۶۵۳۷۴۳ اجاره بخارجیان ـ خرید ـ فروش

آژانس بین‌الملل
بخارجیان ویلا و اپارتمان شما رااجاره میدهد ۸۳۰۸۴۲ـ ۸۳۰۸۴۳

هرنوع‌ویلا و همکف درشمال شهر برای سکونت خارجی نیازمندیم ۲۲۲۶۳۰ و ۲۲۷۵۱۱
۱ـ۵ آ ـ۱۳۸۰

مؤسسه ظفر ZAFAR سریعترین مرکز اجاره خانه بخارجیان اجاره میدهد در شمال شهر تلفنهای: ۲۲۳۸۳۷ ۲۲۷۷۴۶ـ۲۲۸۵۸۹

مرکز اجاره به ایرانی و خارجی تلفن ۹۳۶۱۸۱

۸۲۴۹۵۳ سازمان نیازمندیهای خارجیان خانه شمارا به خارجیان اجاره میدهد ۸۲۷۹۰۱ـ۸۳۸۱۰۶

آژانس استار اجاره بخارجیان ۸۴۶۱۶۳ـ۸۵۶۱۷۴

اجاره خرید و فروش moon house مجهزترین شرکت تهیه مسکن در ایران جردن نبش گلشهر ساختمان ترژر تلفن : ۲۲۲۴۷۹ ـ ۲۲۲۴۸۰

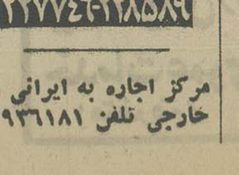

تهیه مسکن گلدیس
سریعترین مرکز اجاره‌به‌خارجی و ایرانی ۸۴۰۴۶۲

نیازمندیهای اطلاعات

تلفنهای: ۳۱۱۲۲۴-۳۱۱۲۲۵-۳۱۱۲۱۹-۳۰۳۷۰۲

نیازمندیهای اطلاعات تلفنی پذیرفته می‌شود

یك شرکت تولیدی در تهران افراد واجد شرایط زیر را با حقوق و مزایای مکفی استخدام مینماید :

مکانیك ماشین آلات صنعتی با حداقل دو سال سابقه کار .
تکنیسین ابزار دقیق با حداقل دوسال سابقه کار .
کارگر تابلو های برق‌واردبامور پارالل کردن دیزلها با حداقل دوسال سابقه کار .
کارگر دیگهای بخار با حداقل یکسال سابقه‌کار .
کارگر دیزل برق با حداقل‌یك سال سابقه کار .
نحوه کار سه‌شیفت‌خواهدبود.

متقاضیان میتوانند در ساعات اداری از ۷ الی ۱۴ با تلفن های ۹۶۳۰۳۱ر۳ آقای فتح‌الله زاده تماس حاصل نمایند .

علاءالدین ایران
(شرکت سهامی عام)

جهت تکمیل کادر پرسنلی خودافرادزیر رابه‌همکاری دعوت مینماید

۱ ـ متصدی تلکس تحصیلات دیپلم باآشنائی به‌زبان انگلیسی با۳سال تجربه شغلی
۲ ـ ماشین نویس تحصیلات سوم متوسطه
۳ ـ تحصیلدار باموتورسیکلت تحصیلات سوم متوسطه با ۳ سال تجربه شغلی .

واجدین شرایط میتوانند در یکی از ساعات اداری به‌کارگزینی شرکت واقع در کیلومتر ۸ جاده مخصوص کرج جنب کارخانه‌لیلاند مراجعه‌نمایند.

دوشیزه تلفنچی جهت کار

در موسسه وارداتی‌از ساعت ۲ تا ۸ بعدازظهر مورد نیاز است
لطفا جهت مصاحبه روز دوشنبه سوم بهمن‌ماه بین ساعت ۳ تا ۵ بعدازظهر به موسسه نوریانی خیابان ایرانشهر جنوبی بعداز چهارراه ثریا شماره ۹۱ مراجعه فرمایند .

GLASS WOOL

شرکت پشم شیشه ایران استخدام مینماید

۱ـ **سرپرست مکانیك** باحداقل ۱۰ سال سابقه کار در تعمیر ماشین آلات صنعتی، اتوماتیک ، تسلط به ماشین های تراش ، فرز، سنگ زنی و داشتن سابقه سرپرستی
۲ـ **سرپرست برق کارخانه** باداشتن‌فوق‌دیپلم‌یادیپلم‌برق حداقل سه‌سال سابقه با تکنیسین برق باحداقل ۸ سال‌سابقه کار در تعمیر ماشین آلات صنعتی و آشنائی کامل به سیستم فرمان های الکترونیکی
۳ـ **شیمیست یا تکنیسین شیمی** باحداقل ۲ سال سابقه کار
۴ـ **سرپرست انبارها** باحداقل دیپلم و ۵ سال‌سابقه در سرپرستی انبار و آشنائی به زبان انگلیسی
۵ـ **منشی** باداشتن دیپلم حداقل یکسال سابقه کارو آشنائی کامل به امور دفتری وتایپ فارسی
۶ـ **برقکار صنعتی**

آدرس :

واجدین شرایط میتوانند به کارگزینی شرکت واقع در تهران کیلو متر ۷ جاده قدیم کرج بعد از تقاطع راه آهن روبروی کارخانه صنعتی جنرال مراجعه نمایند تلفن ۶ـ۹۵۰۷۳۵

کن‌وود KENWOOD

چند راننده پایه ۲ شخصی برای مدیران شرکت با مشخصات زیر استخدام میشود

۱ـ خدمت زیر پرچم را انجام داده یا گواهی معافیت داشته باشند .
۲ـ با سواد باشند.
۳ـ دارای ضامن معتبر باشد .
۴ـ وقت شناس و مرتب باشند .
۵ـ کمتر از ۲۵ و بیشتر از ۵۰ سال نداشته باشند .

واجدین شرایط با حقوق و مزایای خوب برای ۵ روز کار در هفته (پنجشنبه وجمعه هاتعطیل است) استخدام میشود.
داوطلبان روز های هفته (جز پنجشنبه ها)از ساعت۱۰ صبح تاچهار بعدازظهر به شرکت‌نمود (قسمت کارگزینی) ـخیابان تخت‌جمشید بین چهارراه روزولت و بهارمراجعه نمایند.

RECEPTIONIST

رسپشنیست مسلط به امور تلفن و ماشین نویسی فارسی و مکالمه انگلیسی برای کار در منطقه بلوار الیزابت استخدام میشود تلفن ۱۲ـ۶۵۰۶۱۱ از ساعت ۱۱ تا ۱ بعداز ظهر

IRANO SWEDISH COMPANY, AB

TEL. 31 41 61
تلفن : ۳۱ ۴۱ ۶۱

شرکت ایران وسوئد

IRANO SWEDISH CO. AB
REQUIRES:

1) Top Secretaries
2) Salesmen
3) Telephone Operator

All Candidates should have minimum of two years experience and good command of English. Qualified applicants may call 314161 for interview appointments Sat. thru. Wed.

آگهی استخدام

عناصر مشروحه زیرین مورداحتیاج‌است‌لطفا درصورت تمایل بعدازظهرها از ساعت ۳ تا ۵ بعدازظهر با تلفن ۸۳۰۹۹۳ مذاکره فرمایند .

۱ـ مهندس ساختمان برای کار تواما دردفتر مرکزی (تهران) و کارگاهها (شهرستان)
۲ـ تکنیسین ساختمان با سابقه حداقل ۳ سال تجربه کار در کارگاهها و امور فنی‌دفتر مرکزی .
۳ـ بانو یادوشیزه منشی با داشتن حداقل مدرك تحصیلی (سوم متوسطه) و مسلط‌بماشین نویسی بزبان فارسی و بایگانی .
۴ـ راننده‌باداشتن گواهی‌نامه رانندگی‌حداقل پایه دو شخصی و پنج‌سال سابقه کار برای کارگاهها (شهرستان) .

گروه صنعتی سوفالین استخدام می‌نماید

۱ـ انباردار با معلومات سیکل
۲ـ کارمند دفتری بامدرك دیپلم آشنائی به تایپ‌فارسی و بایگانی
۳ـ سرپرست سالن با معلومات ششم‌ابتدائی و سابقه کار در کارخانجات .
۴ـ معاون رئیس کارخانه با معلومات و سابقه کار موثر

واجدین‌شرایط می توانند همه روزه به جزء روز های دوشنبه و پنجشنبه و ایام تعطیل‌بمحل کارخانه واقع در تهران‌میدان خراسان‌جاده‌تهران مشهد کیلومتر ۲۶ (فرون‌آباد) کارخانه آجر سوفالین به آقای مهندس نعمت‌بخش مراجعه نمایند .

گروه‌صنعتی مولن‌روژ

جهت مدیریت انبار های خود واقع در قزوین شهر صنعتی البرز یك نفر انباردار باشرایط‌زیر استخدام مینماید .

۱ـ حداقل تحصیلات دیپلم متوسطه
۲ـ حداقل ۵ سال سابقه در مدیریت انبار
۳ـ سن بین ۳۰ تا ۴۰ سال

به شخص موردنظر حقوق ومزایای کافی‌و مسکن درمحل کارخانه داده میشود . به‌خیابان کورش کبیر ـجنب سینما مولن‌روژ شماره ۲۶۹ مراجعه فرمائید.

مهندسین مشاور هلندی (ندکو)

اشخاص زیر را به همکاری دعوت مینماید

۱ـ مهندس ساختمان ۴ نفر
۲ـ مهندس سازه ۲ نفر
۳ـ تکنیسین ساختمان ۳ نفر

از متقاضیان خواهشمند است با شماره‌تلفن های ۲۲۸۲۴۱ـ ۲۲۷۱۰۷ تماس حاصل‌فرمایند.

استخدام کارگرساده برای شب کاری

کارخانه پمپ سازی پیرلس ایران عده‌ای کارگر ساده را با حقوق و مزایاه مکفی برای شب‌کاری در قسمت ریخته‌گری استخدام میکند جهت‌اطلاع واستخدام لطفا به آدرس کیلومتر ۲۱ جاده قدیم کرج نرسیده به دوراهی کاروانسراسنگی مقابل اتومبیل سازی مزدا مراجعه فرمائید. تلفن کارخانه ۹۵۴۴۴۰

مجهزترین گروه حج

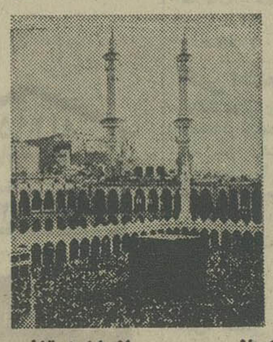

با اجازه رسمی سازمان اوقاف

بمدیریت حاج‌حسین بنکدارشیرازی مدیر گروه حج‌وعمره نوروزی‌جهت عمره نوروزی ثبت نام مینماید .

روزها: بازار کفاشها مقابل آتش نشانی فرش فروشی حاجی عموئی تلفن ۵۳۰۳۴۰
شبها و روزهای تعطیل : سلطنت‌آباد خیابان اختیاریه ایستگاه مسجد کوچه انتصاری‌شماره ۳ر۹۱ تلفن ۲۴۳۲۸۴ و ۲۴۹۲۰۷

لطفا هرچه زودتر برای‌رزروجا تماس بگیرید .

شرکت سهامی مالتای ایران

به‌دونفرانباردارباتجربه‌نوشابه فروش برای تهران‌وشهرستان باتضمین‌ملکی کافی‌ویک‌نفر بازرس‌فروش نیازمنداست

داوطلبان باداشتن‌سوابق انبارداری و آخرین مدرك تحصیلی به کارگزینی شرکت واقع در کیلومتر ۷ جاده مخصوص کرج‌روبروی جنرال موتور خیابان‌آریا شرکت‌سهامی مالتای ایران کارخانه‌آبجو سازی اسکول مراجعه فرمائید .
تلفن ۴ـ۹۷۷۰۶۲

شرکت‌سهامی صنعتی‌ماهیار استخدام‌میکند

الف ـ برای‌کار در منطقه خلیج فارس با حقوق و مزایای کافی

۱ـ تعدادی تکنیسین برق و مکانیك
۲ـ تعدادی موتورچی (اپراتور) آشنا به موتور دیزل مرلیس .
۳ـ تعدادی تعمیرکار آشنا به تعمیرات موتور دیزل مرلیس .

ب ـ برای نصب نیروگاه های مرلیس بلاکستون‌در مناطق مختلف کشور .

۱ـ تعدادی تکنیسین‌برق و مکانیك .
۲ـ تعدادی مکانیك ـ جوشکار ـ لوله‌کش

داوطلبان به شماره۶۳۴ خیابان سعدی جنوبی تهران مراجعه نمایند .

آگهی استخدام

کارخانه‌تولیدی‌دراستان‌مازندران بیك‌مدیر کارخانه‌باسابقه احتیاج‌دارد

تقاضانامه‌خودراهمراه‌باسابقه‌کار وهرگونه‌اطلاع لازم‌دیگر به‌آدرس پستی تهران۱۸۴۱ر۴۱ارسال نمائید کلیه‌تقاضانامه‌هابصورت محرمانه‌بررسی‌خواهندگردید

کارخانجات تولید تخته‌سه‌لائی ودرب ایران.

I.P.D.F.

(شرکت سهامی خاص)

جهت خدمت در شهرستان ساری بیک مهندس ماشین‌آلات یا مهندس مکانیک برای تعمیر و نگهداری ماشین‌آلات صنایع چوب نیازمند است.
متقاضیان برای اطلاع بیشتر میتوانند بین ساعت ۸ تا ۱۶ با تلفن ۸۳۱۹۵۸ تماس بگیرند.

شرکت پشتیبانی ونوسازی هلیکوپترهای ایران برای تامین نیروی انسانی مورد نیاز خود شمارا در مشاغل وتخصصهای مشروحه‌زیر به‌همکاری دعوت‌مینماید

ردیف	تخصص	تحصیلات	تعداد مورد نیاز
۱ـ	پزشك عمومی	دکترای پزشکی باپنج سال سابقه‌کار	۱ نفر
۲ـ	دکتر داروساز	دکترای داروسازی باپنج‌سال‌سابقه‌کار	۱ نفر
۳ـ	مهندس هواپیما	لیسانس‌یافوق‌لیسانس‌دررشته‌مربوطه	۱۵ نفر
۴ـ	مترجم	لیسانس زبان انگلیسی	۱۰ نفر
۵ـ	متخصص اموراداری	لیسانس‌دررشته‌مربوطه بادوسال‌سابقه‌کارمفید	۳ نفر
۶ـ	راننده پایه یك	ششم ابتدائی	۲۰ نفر
۷ـ	کارگرساده وشوفاژکار	ششم ابتدائی	۲۰ نفر
۸ـ	سرآشپز (ایرانی وفرنگی‌پز)	ششم ابتدائی باپنج‌سال‌سابقه‌کارمفید	۴ نفر

مزایای شرکت:

۱ـ حقوق و مزایای شغلی مکفی
۲ـ بیمه بازنشستگی و درمانی
۳ـ خدمات رفاهی وتامین مسکن درآتیه بسیار نزدیك
۴ـ بهره‌برداری ازدوره‌های مختلف آموزش‌زبان‌انگلیسی

شرایط استخدامی:

۱ـ عدم اشتغال در سازمانهای دولتی و یا وابسته‌بدولت
۲ـ داشتن برك پایان خدمت و یا معافی دائم غیرپزشکی برای ردیفهای ۶ و ۷ و ۸

داوطلبان بمنظور ثبت‌نام‌وکسب اطلاعات بیشترمیتوانند همه روزه به‌استثنای ایام تعطیل و روزهای پنجشنبه وجمعه از ساعت ۸ الی ۱۲ با دردست داشتن دوقطعه‌عکس ۴×۳ـ اصل یافتوکپی مدرك‌تحصیلی‌وشناسنامه عکس‌داربه‌آدرس: تهران ـ امیرآباد شمالی ـ سه‌راه فرحزاد ـ ساختمان پری ـ دایره استخدام مراجعه فرمایند .

نیازمندیهای روزنامه اطلاعات تلفنی آگهی می پذیرد

خدمات عمومی ۳۱۱۲۲۷ ۳۱۲۴۱۳
(متفرقه)

نیازمندیهای اطلاعات

تلفنهای: ۳۰۳۷۰۲-۳۱۱۲۱۹-۳۱۱۲۲۵-۳۱۱۲۲۴

نیازمندیهای اطلاعات تلفنی آگهی میپذیرد

ویزیتور داروئی
شرکت الی لیلی ایران

برای معرفی فرآورده های داروئی خود در تهران وشهرستانها افراد تمام وقت و نیمه وقت را بهمکاری دعوت مینماید . برای افراد تمام وقت سابقه کار امتیاز محسوب میشود .

خیابان عباس آباد چهارراه فرح شماره ۱۲۵ ساختمان لی‌لی صندوق پستی ۱۹۲۷ر۱۱

تلفن ۸۵۰۰۴۶

شرکت کشت وصنعت اراک

نیاز به‌یك منشی با شرایط زیر دارد
۱ـ دانستن تایپ‌فارسی و لاتین
۲ـ آشنائی بزبان انگلیسی و اموربایگانی
۳ـ داشتن حداقل ۲ سال سابقه کار
واجدین شرایط با تلفن ۶۲۲۱۳۶ از ساعت ۹ الی ۶بعدازظهر تماس حاصل نمایند .

ویزیتور آرایشی برای
کار در یك شرکت معتبر با حقوق و مزایای فوق‌العاده

ویزیتور فروش‌لوازم آرایش فرانسوی با سابقه کار در رشته مربوطه استخدام میشود .
به خیابان کوروش کبیر بالاتر از سه راه ضرابخانه انتهای کوچه لاجوردی شرکت جید مراجعه فرمائید .

آگهی استخدام

مهندسین مشاوری برای تکمیل کادرفنی خود به تعدادی نقشه‌کش‌برق باسابقه‌نیازمند میباشد واجدین شرایط میتوانند مستقیما به آدرس تهران ـ خیابان سپهبد زاهدی کوچه هماشماره ۳۸ مراجعه یا با شماره های تلفن ۳۶تا۸۳۹۰۳۱ تماس حاصل فرمایند .

استخدام دوشیزه

کارخانجات پارس‌الکتریك(شرکت سهامی عام) واقع در تهران برای مونتاژ تلویزیونهای رنگی وسیاه وسفید عده‌ای دوشیزه راکه‌دارای حداقل تحصیلات ششم ابتدائی باشنداستخدام‌مینماید. لطفا بادر دست‌داشتن‌شناسنامه‌بکارگزینی کارخانجات پارس الکتریك واقع در خیابان آیزنهاور ایستگاه شاوب‌لورنس شماره۵۶۳ مراجعه نمائید .

به مهندس‌راه وساختمان باسابقه برای نظارت‌و تکنیسین با سابقه نیازمندیم تلفن ۸۴۹۷۱۹

مهندس مشاوراورگانیک

بتعدادی مهندس و تکنیسین ساختمان‌باسابقه کار ،کارگاهی جهت نظارت در شهرستان نیازمند است . خواهشمند است با تلفنهای ۹۲۷۰۴۳ ـ ۹۲۷۳۶۴ و۹۲۶۲۷۸ جهت مصاحبه با آقای مهندس حسینی نژاد تماس حاصل فرمائید.

آگهی استخدام
شرکت کارخانجات لوازم اتومبیل ایران (بوش)

برای کار در دفتر تهران خود احتیاج بیکنفر مامور خرید با شرایط زیر دارد:
۱ـ داشتن حداقل سه سال تجربه در امور خرید ابزار ـمواد و لوازم فنی .
۲ـ داشتن گواهینامه رانندگی و آشنائی‌بیکی از زبانهای انگلیسی یا آلمانی واجدین شرایط جهت تعیین وقت برای مصاحبه و استخدام می توانند با تلفنهای ۲۰ـ۳۰۸۱۱ داخلی ۲۷۴تماس حاصل نمایند.

استخدام کارگر ساده برای شب کاری

کارخانه پمپ سازی پیرلس ایران‌عده‌ای کارگر ساده را با حقوق و مزایای مکفی برای شب کاری در قسمت ریخته‌گری استخدام میکند .
جهت اطلاع و استخدام لطفا به آدرس کیلو متر ۲۱ جاده قدیم کرج نرسیده به دو راهی کاروانسرا سنگی مقابل اتومبیل سازی مزدا مراجعه‌فرمائید تلفن کارخانه ۹۵۴۴۴۰
شرکت سهامی عام پیرلس ایران

استخدام انباردار شرکت الکترولوکس واسکاتور ایران

برای انبارداری خود واقع در میدان شهیاد انباردار با حقوق مکفی و با شرایط زیر استخدام مینماید .
۱ـ حداکثر سن ۴۰ سال
۲ـ آشنائی به زبان انگلیسی
۳ـ حداقل‌سابقه‌کار ۳سال وتحصیلات‌سیکل
۴ـ آشنائی به راندن لیف‌تراك
۵ـ داشتن ضامن معتبر
داوطلبان میتوانند بین‌ساعت ۸ الی ۱۶بغیراز روز های پنجشنبه و جمعه بدفتر مرکزی‌شرکت واقع‌در خیابان ایرانشهر شمالی خیابان آذرشهر کوچه فریدون‌شهر پلاك ۱۵ مراجعه فرمائید.

استخدام

یك شرکت بین‌المللی به کارمند ارشدجهت معاونت در مدیریت انبار داروئی با شرایط زیر نیازمند است .
۱ـ تحصیلات دیپلم .
۲ـ قادر به مکالمه زبان انگلیسی .
۳ـ دارای برك معافی یا خاتمه خدمت نظام وظیفه .
۴ـ دارندگان سابقه کار ارجحیت دارند.
جهت اطلاعات بیشتر و تعیین وقت‌مصاحبه لطفا با تلفن‌های ۶۶۷۰۱۸ـ ۶۴۱۷۳۴ و۶۴۲۰۸۹ تماس حاصل نمائید .

آگهی استخدام
شرکت ایرا ـ اسپی ـ کاپاك باحقوق ومزایای مکفی استخدام مینماید

۱ـ حسابدار دیپلمه مسلط به زبان‌انگلیسی و حداقل ۵سال تجربه مفید.
۲ـ منشی و ماشین‌نویس مسلط بزبان انگلیسی و فرانسه وحداقل ۵سال تجربه مفید .
داوطلبین واجد شرایط می‌توانند جهت‌کسب اطلاعات بیشتر با تلفنهای ۱۵ـ۸۹۸۶۱۱ داخلی ۲۴۵ تماس بگیرند .

شرکت تالاکو

کالای تجاری شما را بازاریابی مینماید
۸۹۷۰۹۲-۸۹۰۸۷۷

حج عمره نوروزی

مکه ـ مدینه ـ جده ـ شام وقاهره
بمدیریت حسن هاشمی اصل(شربیانی)
تلفن دفتر ۵۴۴۹۹۹
منزل ۹۷۳۵۳۵

تلکس

ارزانتر از تلفن ارزانتر ازتلگراف به سراسر دنیاـ بهمان۷۶۷۸۶۱

گروه‌پزشکی برزویه

جهت دفتر مهندسی گروه به۴نفر نقشه‌کش درجه‌یك باحداقل۳سال سابقه کار نیازمند است

نقشه‌کش معماری ۲ نفر
نقشه‌کش برق ۱ نفر
نقشه‌کش تهویه ۱ نفر

داوطلبان میتوانند با دفتر هیئت مدیره گروه واقع در خیابان پهلوی روبروی پارك ساعی پلاك ۱۰۹۶ تماس حاصل نمایند .

استخدام نامه‌رسان

یکنفر نامه رسان با سابقه دو سال‌کارو‌داشتن کارنامه سیکل اول متوسطه و گواهی‌نامه موتور سیکلت با حقوق و مزایای مکفی استخدام‌میگردد.
آدرس خیابان پهلوی نبش جام جم شرکت تکنولوك

فروش سیمان

شرکت نفت دمینکس ایران (دیوکو) حدود ۵۰۰۰۰ کیسه سیمان کلاس‌جی (زدسولفات) مازاد خود را در خرمشهر باوضع موجود آن از طریق مزایده بفروش میرساند .
علاقمندان میتوانند پس‌از بازدید سیمان در محل انبار شرکت‌واقع در خرمشهرجاده کارخانه صابون‌سازی ، پیشنهاد خود را لاك‌و مهر شده‌و با درج جمله «مربوط به خرید سیمان» تا روز شنبه ۱۵ر۱۱ر۲۵۳۶ به‌اداره‌مرکزی تهران‌خیابان کاخ‌شمالی شماره ۱۸ در مقابل رسید تحویل دهند و یا به آدرس صندوق پستی شماره ۲۶۹۳ تهران ارسال دارند .
عوارض گمرکی به عهده خریدار خواهد بود.
حضورعلاقمندان‌درجلسه رسیدگی به‌پیشنهادات که در راس ساعت ۱۲ همانروز انجام خواهدشد آزاد است .

مبلیران

«» بزرگترین نمایشگاه مبلیران
در بلوار پهلوی و میرداماد کمی بالاتر از میدان محسنی
ساختمان ۱۱۸ افتتاح شد ۲۲۶۴۶۶
محل فروش کلیه طرحهای جدید در خیابان فرح
کمی بالاتر از تخت طاوس تلفن ۸۴۳۱۸۲

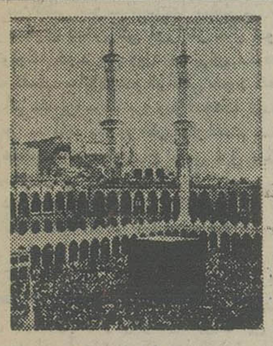

حج عمره مفرده نوروزی
بمدیریت حاج غلامحسین حبیبیان آماده ثبت نام‌می‌باشد تلفن ۹۲۰۶۹۹

دوره کارآموزی تکنیسین هواپیما
شرکت صنایع هواپیمائی ایران

از بین دیپلمه های ریاضی و طبیعی‌و فارغ‌التحصیلان مدارس‌حرفه گروهی را با توجه به شرائط ذیل استخدام می نماید ، تاپس از طی آموزش دوساله واخذ مدارك‌تخصصی مصدر امور مورد نظر گردند :
۱ـ دیپلم ریاضی و طبیعی و یا فارغ التحصیل مدارس‌حرفه دررشته (اتومکانیك ، فلزکاری و رشته های مشابه) .
۲ـ داشتن گواهی پایان خدمت ویابرگه قانونی .
۳ـ متدین به‌یکی ازادیان‌رسمی (مسلمان ـ کلیمی ـ زرتشتی ـ مسیحی) .
۴ـ حداکثر سن داوطلب ۲۷ سال تمام .
۵ـ عدم اشتغال به تحصیل در موسسات آموزشی .
۶ـ نداشتن همسر وافرادتحت تکفل .
۷ـ آشنائی به زبان انگلیسی .
۸ـ برخورداری‌ازسلامت کامل، طبق تایید پزشك شرکت .
۹ـ سپردن هشت سال تعهد خدمت به صنایع هواپیمائی ایران‌پس از اتمام دوره اموزش .
۱۰ـ موفقیت در آزمون‌ورودی.
قبولشدگان در سال‌اول‌اموزش ۱۲۸۰۰ ریال و در سال دوم ۱۴۲۰۰ ریال بعنوان کمك هزینه تحصیلی دریافت داشته و در طول آموزش از سرویس ایاب‌وذهاب مجانی و جیره غذائی نیز برخوردار خواهند شد .
در صورت موفقیت در آزمون های نهائی واخذ گواهی‌نامه‌تکنیسین هواپیما از حقوق و مزایای خاص‌طبق ضوابط شرکت برخوردار خواهند شد .
از داوطلبین واجد شرائطدعوت میشود با در دست داشتن مدارك‌ذیل جهت ثبت‌نام‌و کسب‌هرگونه‌اطلاعات به کارگزینی شرکت واقع در خیابان پهلوی جنوب پارك‌ساعی‌شماره۱۰۹۱ تا حداکثر ۵بهمن ماه ۲۵۳۶ مراجعه نمایند .

مدارك :
۱ـ فتوکپی ریزنمرات‌امتحانات نهائی .
۲ـ دو قطعه عکس ۴ × ۳ .
۳ـ گواهی پایان خدمت و یا برگه قانونی .

آگهی استخدام

یك موسسه تولیدی برای تکمیل کادر فنی خود افراد زیر را استخدام میکند .
۱ـ برنامه‌ریز الکترونیك
۲ـ برنامه‌ریز مکانیك
۳ـ نقشه‌کش الکترونیك و مکانیك
۴ـ کنترل کننده الکترونیك
۵ـ انباردار فنی
۶ـ کارگر تاسیسات
۷ـ متصدی آزمایشگاه شیمی صنعتی با فوق دیپلم شیمی
داوطلبین‌ردیف ۱تا۵ باید دیپلم فنی ودارای سه‌سال سابقه کار مفید و ردیف ۶ با مدرك سیکل و سه‌سال سابقه کار مفید باشند
واجدین شرایط در ساعات اداری‌با تلفن‌های ۶۸۷۵۳۱ و۶۸۷۵۳۲ تماس بگیرند .

آگهی استخدام

۱ـ مهندس مکانیك
۲ـ مکانیك ماشین‌آلات
۳ـ تراشکار ماهر
۴ـ کاردان فنی دیپلمه برق‌و تاسیسات .
با پنج سال سابقه کارمفید آشنائی به زبان آلمانی برای تصدی تعمیرات و نگهداری ماشین آلات یکی‌از بزرگترین کارخانه‌های ریخته‌گری ایران در تهران موردنیاز است . واجدین‌شرایط استخدام مشخصات کامل خود را به صندوق پستی شماره (۲۳۰۵) ارسال دارند

آگهی استخدام

شرکت سهامی تولید وانتقال نیروی‌برق‌ایران (توانیر) وابسته به وزارت نیرو بمنظور تکمیل کادر نیروگاه نکاء تعدادی کارمند و کارگر محلی راکه‌واجدشرایط مندرج در جدول زیر باشند انتخاب واستخدام می نماید.

ردیف عنوان شغل	میزان تحصیلات	سایر شرایط
۱ـ ماشین نویس دوزبانه	دیپلم کامل متوسطه در رشته های طبیعی ریاضی ، ادبی، منشیگری ، بازرگانی	آشنائی به امور ماشین نویسی و دفتری
۲ـ باغبان	ششم ابتدائی	آشنائی به امور باغبانی

داوطلبان واجد شرایط می توانند بمنظور ثبت نام و کسب اطلاعات بیشتر روز های سه شنبه ۴ر۱۱ر۲۵۳۶ و چهارشنبه۵ر۱۱ر۲۵۳۶ باهمراه داشتن مدارك زیر به دفتر نیرو گاه نکاء واقع در ساری خیابان فرهنك کوچه رز پلاك ۲۲ مراجعه نمایند.
۱ـ اصل و فتوکپی آخرین مدرك تحصیلی
۲ـ اصل و فتوکپی شناسنامه
۳ـ اصل و فتوکپی کارت پایان خدمت وظیفه یا معافیت دائم .
۴ـ ۶ قطعه عکس ۴ × ۶
م‌الف ۲۴۶۶۸

آگهی استخدام

شرکت تولیدی اشخاص ذیل راباحقوق مکفی استخدام میکند
۱ـ لیسانسیه باسابقه‌ویابدون سابقه مردیازن آشنابزبان انگلیسی جهت سرپرستی دوایر مختلف
۲ـ سکرترمدیرعامل باسابقه کار
۳ـ راننده باسابقه کار
متقاضیان ازساعت ۹ صبح الی ۴ بعد ازظهر بآدرس خیابان حافظ خیابان ارفع شماره ۲۰ طبقه دوم مراجعه نمایند.

نیازمندیهای روزنامه اطلاعات تلفنی آگهی می پذیرد
خدمات عمومی (متفرقه) ۳۱۱۲۲۷ ۳۱۲۴۱۳

هیتلر برای حزب یک روزنامه خرید

ـ ۵۹ ـ

ادولف هیتلر

نوشته: جان تولند

استراسر کوچکتر سخن را قطع کرد ، آنچه که او میخواست برنامه بود ـ هیتلر گفت «مشکل برنامه نیست‌تنها مسئله، مسئله قدرت است ، اتو مخالفت کرد «قدرت تنها وسیله اجرای برنامه است ، هیتلر گستاخانه جواب داد«این نظر روشنفکران‌است . «مابه قدرت نیاز داریم ، آشکار بود که از اتودل خوشی نداردو چند لحظه بعد اورا متهم کرد کفباسرخ‌ها علیه رژیم کپ میجنگید اتو بتندی جواب داد ـ چگونه یکنفر میتواند خود را ناسیونال سوسیالیست بنامد و از رژیم مرتجعی چون کپ جانبداری کند او توضیح داد که در مقام یک سوسیالیست در برلین مبارزه میکرده است همانطوریکه سابقا علیه شوروی به رژیم مونیخ حمله کرده است و در هر دو مورد روش درست و صحیحی راانتخاب کرده است اویک ناسیونال سوسیالیست واقعی است ، لوندروف سخن را قطع کردو گفت :هرسیاست مخالف ناسیونالیست‌ها را نمیشود مارک کمونیست زده‌واکاپیتالیست هم‌نیست» وقتی که رئیس کل سررشته‌داری بود مشکلاتی که در رابطه با کارگران داشت که از مشکلاتش با کاپیتالیست‌ها بود ـ این بیانیه اعجاب‌انگیز فضا را روشن‌تر کردو جلسه بطور مسالمت‌آمیزی پایان یافت اما تصمیم قطعی از جانب استراسر گرفته نشد، او میخواست راجع به پیشنهاد فکر کند ـ آنشب جرج به برادرش گفت بااینکه با هیتلر صمیمیتی ندارد تصمیم دارد به نیروهای لوندرف و هیتلر بپیوندد او گفت ژنرال اورا در موضع مناسبی خواهد گمارد و از این نظر بلوندرف ایمان دارد ـ امتناع هیتلر از بیان برنامه سیاسی‌اش برای اتو استراسر باین علت نبود که نمیخواست یا نمیتوانست عقاید خود را برای او بازگو کند ، بلکه‌احتمالا سرسختتر از آن بود که خائنی را که بانیروهای کپ‌جنگیده است در جریان برنامه های خود قرار دهد . بعلاوه هیتلر پرجرج و افرادش غلبه کرد و اطمینان داشت که این‌جدایی سرانجام هردوی آنها را به اردوی او میکشاند .

جرج استراسر همان مردی بود که او در جستجویش بود ، یک افسر جزء خط اول جبهه که مثل خود او صلیب آهنین درجه یک را جایزه گرفته بود او هم مسلما مرد اعتقاد و ایمان بود ، یعنی یک ناسیونالیست آتشین مخالف سرسخت مارکسسم و کاپیتالیزم که یهودیان را ستون فقرات و مغز دشمن میدانست .

پیروزی جرج استراسر چیزی جز یکی از موفقیت‌های هیتلر نبود زیرا اوکه به حزب کوچک کارگران آلمان پیوسته بود در کمتر از یکسال نه تنها ماهیت سازمانی حزب را دگرگون کرد بلکه تعداد اعضاء را تقریبا به سه هزار نفر رساند .

تمام وقتش به حزب اختصاص داده شده بود و مسافرت های گسترده‌ای را آغاز کردخود و حزب را نسبتا بمردم شناسانده بود ،در بیش از هشتاد جلسه او گوینده اصلی با اکارت بمبرلین مسافرت کرده‌بودو در سالرزبورک در کنگره بین‌المللی سوسیالیست‌ها سخنرانی کرده بود موفقیت در سکوی سخنرانی اورا از حال خود قافل نکرد در اطاق کوچک خود قدم میزد و برای محافظ شخصیش الریچ‌گرایف قصاب سابق‌ازعدم توانائی خود گله میکردو می‌گفت نمی‌توانم بمیان مردم بروم و آنچه‌که میدانم‌ومیخواهم انجام دهم و به آنها بگویم اگر میتوانستم صحبت کنم اگر میتوانستم صحبت کنم ، اوضاع خیلی فرق میکرد او نه‌تنها از روش سخن رانی خود بلکه از طرز اداره جلسات بزرگ راضی نبود و مصمم شد که هر دوزمینه را اصلاح‌کند او در اجتماعات مختلف ظاهر میشد و متوجه شده بود که سخنگویان بدون استثناء سخن خود را با روش مقالات مکاهی روزنامه و یا به روش مقالات علمی شروع میکنند و از بکار گرفتن لغت های نامانوس اجتناب میورزند وگاهگاهی جوک های سبک و معمولی را جا میزنند این چنین مجالس خسته‌کننده به او آموختند که چه کارهایی را نباید بکند روش خود را زنده و پرتحرک انتخاب نمود ، اتمسفری سبک و باروح بودآبجو وسوسیس مجانی داده میشد و اگر بودجه حزب اجازه میداد کنسرت و آواز های دسته جمعی اجرا میشد و سپس در یک لحظه هیتلر با ژستی نمایشی در حالیکه پرچم صلیب شکسته را تکان‌میداد ظاهر میشد . معمولا به آرامی سخن‌راشروع میکرد سپس همچون هنرپیشه‌ای احساسات گرم را برمی‌انگیخت ، روش و سخن را با الزامات و احتیاجات خود تطبیق میداد و در آخر آنرا تاحد هیجان غیر قابل کنترلی بالا میبرد موفقیت های این مجالس بزرگ هیتلر را قانع نمیکرد او میدان وسیعتری میخواست و برای اینکار به روزنامه‌ای نیاز داشت‌روزنامه بثوباختر بعلت کارهای سبکسرانه‌اش در شرف ورشکستگی بود. این روزنامه مورد علاقه هیتلر بود.

بحران مالی همان چیزی‌بود که هیتلر درانتظارش‌بود ساعت۲ صبح هفدهم دسامبر با شتاب خود رابه‌آپارتمان اکارت رساند و اعلام‌کرد روزنامه «بثوباختر» بعلت قرض های‌زیاد بفروش میرسد واین خطروجود دارد که بدست افراد نابابی بیفتد .

یک رهبر جدائی طلب میخواست آنرا بعنوان‌سکوئی برای برنامه‌های خود بخرد «حزب بایدآنرا بخرد» قیمت متناسب بود صد وهشتاد هزار مارک و هیتلر معتقد بود که اکارت میتواند این مبلغ را از دوستان ثروتمند خود بدست بیاورد. ساعت هشت صبح روز بعد درکسلر درخانه اکارت بود برای مردی باآنچنان عادات عجیب این ساعت ساعت غیرقابل توصیفی محسوب می‌شد و درهمان ابتدا درکسلر بخاطر آوردکه او بسیار بداخلاق است .

خرید روزنامه

تاظهر ۶۰ هزار هرمارک از ژنرال «فون‌آپ» دریافت کردند در ۱۹۱۹سپاهیان ژنرال در سرنگون کردن دولت شوراهادر مونیخ کمک بسیاری کرده بودند. سی هزار مارک هم‌از یک دکتر ضدیهود و سایر دوستان گرفتند .خود درکسلر هم سفته‌ای بمبلغ صدهزار مارک پرداخت کرد و درساعت چهار بعداز ظهر «بثوباختر» خریداری شد حالا حزب بلطف یک نویسنده خارق‌العاده و یک ابزارسازآماده برای جهش های بعدی بود ـ یک ماه‌بعد اولین کنگره‌ملی حزب درمونیخ برگزار شد. درکمتر از یک سال حزب در منطقه باواریا یک نیروی سیاسی قابل ملاحظه‌ای بشمار میرفت واین بیشتر بخاطر شخصیت جادوئی و ظرفیت استثنائی هیتلر بودبعلاوه توانائی هیتلربعنوان یک سخنران سازمان حزب را از بحث و جدل به‌عمل کشاند . اکثر بنیان گزاران من‌جمله درکسلر این دگرگونی را با نگرانی فزاینده‌ای مشاهده میکردند در حالی که‌از تحرک و فعالیتی

★هیتلر در آغاز سال نو سفیر کبیر فرانسه درآلمان را پذیرفته‌است .

که‌هیتلر بگروه منفعل وخواب‌آلود آنها داده بودتقدیر وتحسین میکردند نگران بودند که‌ایا این حزب ارزش این همه تحرک رادارد هیتلر درمدت بسیار کوتاهی نیروی مسلطی شده‌بود که اطرافیانش مشتاقانه‌از او حمایت میکردند وپیروانی جون روهم واستراسرها روزبزرگ بطور انکار‌ناپذیری دوره‌ای از خشونت راباخود همراه آوردند . بسیاری از دوستان و معاشرین خصوصی هیتلر از نظرگارد قدیمی منفور بودند و گمان میرفت که‌از اینقبیل دوستان روستائی زیاد داشته باشد یک سوسیالیست واقعی چه رابطه نزدیکی بابانکداران کارخانه داران میتواند داشته باشد ؟

بنظر میرسید که کنگره محل مناسبی بود که هیتلر دست بمشورش بزند وآشکارا قدرتی راکه بنظر میرسید متعلق به‌او است به‌جنگ آورد . اما اوخود را محدود کرد چون فقط چهارصد و یازده نفر بندای مونیخ پاسخ دادند . کنگره در ظاهر متحدبود امادر باطن برخوردهائی درشرف وقوع بود زمستان آشسال بسیار سخت بودومردم در سرتاسر آلمان بغارت مواد غذایی میپرداختند .

این بی‌نظمی عمومی بانقاضایی که‌از طرف شورای عالی جنگ در پاریس درمورد تشدید آمادگی های جنگ بعمل آمده شدیدتر و وخیمتر میشد .

آلمان که‌در شرف ورشکستگی بودمیبایست ۱۳۴میلیون مارک طلا بدهد قسمت اعظم مردم گرما نداشتند و گرسنگی آزارشان میداد و درآمد سالانه کارگران صرفا برای زنده ماندنشان کافی بودو طبقه متوسط هم روزگار سختی داشت. روحیه عصیان و نارضایتی‌آنچنان گسترش یافته بود که احزاب عمده سیاسی که در نظر داشتند تظاهرات اعتراض آمیز همه جانبه‌ای بر علیه کونیک اسپلاتر برپا کنند ازترس اینکه مبادا سرخ‌ها این تظاهرات رابر هم بزنند آن را لغو کردند در اول فوریه هیتلر تقاضای اتخاذ تصمیم نهایی کرد.

افسون شده‌ی شاهزاده مارگارت

آخرین قسمت

قاکنون ثمر ۱۸ سال زندگی مشترك ماری‌لوس و من سه فرزند بوده است . من و ماری‌لوس پس‌از این که در ماه دسامبر ۱۹۵۹ بدون سرو صدا به آرامی ازدواج کردیم،مصمم‌بودیم که‌کم‌کم‌خودمان وا از صفحه اول روزنامه ها دور کرده و شرایطی ایجاد کنیم که بتوانیم یك‌زندگی آرام‌و به‌دوراز جنجال و هیاهو را ادامه دهیم .

ماه عسلمان رابهمین دلیل در یك‌نقطه زیبا ولی بدور از رفت‌و آمد های توریستی در سوئیس گذراندیم، البته میدانستیم اگر به جائی مثل جزایر باهاما برویم بسیار بهتر است‌و میتوانیم اوقات‌خوشتری راداشته باشیم ،ولی چون طالب آرامش بودیم تصمیم گرفتیم به سوئیس برویم. . اوایل سال ۱۹۶۰ بودکه مابالاخره در شهر پاریس برای زندگی کردن مستقر شدیم ، در ماه آوریل ماری‌لوس رابرای اولین بار به‌انگلستان بردم. پس‌ازگذراندن یك هفته آرامش بخش درمناطق دور از شهر انگلستان هنگامی که‌برای مراجعت به فرانسه حرکت کردیم لازم بود که‌یك شب برای انجام بعضی امورخانوادگی در لندن اقامت کنیم.اگرچه من از طریق پرنسس مارگارت میدانستم که قرار بود مارگارت روزششم‌ماه‌مه باتوتی‌آرمسترانك جونز ازدواج بکند.ولی هرگز بفکر من نرسید که حتی دو هفته قبل‌ازاین ازدواج آمدن من‌به‌لندن باعث اظهار نظر نامناسب بعضی مطبوعات لندن خواهد شد، ولی همینطور شدو یکی از روزنامه ها زیر تیتر « عجب موقعی برای آمدن به‌لندن » در باره مسافرت مابه لندن طبق معمول قلمفرسائی کرد.

درپاریس بهار سال ۱۹۶۰ باشکوه هرچه تمامتر ادامه داشت و ماری لوس و من مشغول لذت بردن از زندگی خودو زیبائی های پاریس در بهار بودیم ، ولی در عین حال‌هردوی ما همیشه تحت جذابیت مناطق روستائی و خارج از شهر ها قرار داشته‌ایم و باین قرتیب بود که در ماه‌اوت همانسال تصمیم گرفتیم محل زندگی‌مان‌را از پاریس به ویلائی نه چندان باشکوه در محلی بنام سن‌ژرم در غرب پاریس انتقال دهیم.

مسئله‌ای که‌در آن موقع برای من مطرح بود چگونگی کار کردن وداشتن معرمعاش برای خودو خانواده‌ام بود،اگر چه همه با من مهربان و باعطوفت بودند ولی هنوز هم درنظر بسیاری از مردم من کسی بودم که نزدیك بود باخواهر ملکه انگلستان ازدواج کنم و برای من تصور این که بتوانم دریك شغل عادی فعالیت کنم تاحدودی غیر ممکن بنظر می رسید.

این حقیقت که من باماری‌لوس‌ازدواج کرده‌و پدر سه فرزند هم شده بودم هم نتوانست این تصویر کلی مرا عوض‌کند. راه نجات من همانطور که در ۱۹۵۵پیش‌بینی کرده بودم‌درست کسان دیگر نبود و فقط خودم میتوانستم آنرا به واقعیت به‌پیوندانم، این راه هم این بود که‌من بعنوان یك نویسنده فعالیت خودرا آغاز کنم. کمی پس‌از آن‌ابرها ازآسمان‌آینده زندگی من کنار رفت و فرشته‌ای بصورت مجله پاری‌ماچ ظاهرشدکه‌از من خواست مقاله‌ای در باره جنك بریتانیا بنویسم ، اینکار را باکمال میل قبول کردم.

این مقاله که‌در سپتامبر ۱۹۶۶ چاپ شد با عکس‌العمل خوبی روبرو گردید و بقدری از آن استقبال شد که پاری ماچ آنرا در دوشماره مخصوص ادامه داد ، بلافاصله سه تن از ناشران پاریسی با پیشنهاد نوشتن یك‌کتاب بسراغ من‌آمدند، همان کتابی که شش سال قبل در فکرم آنرا طرح‌ریزی کرده‌بودم .

تحصیلات لازم برای کتاب « دوئل عقابها» که اولین کتاب بزرك من بود مرا به آلمان و ملاقات‌باخلبانان‌نیروی‌هوائی آلمان نازی که شاید با بعضی هایشان در سال ۱۹۴۰ در جنگ های هوئی رویرو شده بودم برد، یکی‌از آنان‌ورنر‌بورنربود که در یکجنگ هوائی توسید مرا بقتل برساند ولی من نتوانستم با چتر نجات به دریای شمال بپرم .

یک روز یکشنبه درتابستان ۱۹۶۸تمام اعضای خانواده در یک مزرعه در فاصله ۴۵ کیلو متری پاریس جمع شده بودند ـ من بالاخره این مزرعه و خانه روستائی آن و مراتع اطرافش را خریداری کردم‌و روز بعد با خودم فکر میکردم خریدن این ملك کار دیوانه‌واری بوده است و این فکر تا سال ۱۹۷۱در مغز من وجودداشت در سال ۱۹۷۱ کتاب «دوئل عقابها»شروع بسود دادن کرد و من توانستم دست به نوسازی این مزرعه و خانه روستائی آن بزنم و در همین زمان مقدمات کتاب بعدی خود یعنی ، «آخرین امپراطور» را هم شروع کردم .

همزمان با این جریانات من در حالی که پاهایم بطور محکم‌روی‌زمین قرارداشت داشتم یکبار دیگر جنگ بریتانیا را زنده میکردم . هاری سالتومن تولد کننده فیلم تاریخی «جنگ بریتانیا» از من خواست وظیفه معرفی فیلم را بپردم و مطبوعات اروپاو امریکا بعهده بگیرم، چنین جنگ تاریخی و فراموش‌نشدنی را بمردم جهان باید میقبولاندم ولی اینکار چه لزومی داشت ؟ چون حداقل نیمی از جهان‌و مردم آن یا این جنگ را فراموش کرده بودندو یا حتی نامی از آن نشنیده بودند .

بعضی مردم در آمریکا فکر میکردند نبرد بریتانیا یکی از پیروزیهای امریکائیان طی جنگ های استقلال آنان بوده است، هیچوقت یادم نمیرود که یکبار یک دختر دانشجوی آمریکائی وقتی نام مرا شنید گفت من همان کسی هستم که در جنگ شرافالگار پیروز شده‌ام .

وقتی به فرانسه بازگشتم کتاب «دوئل عقابها» تازه از زیر چاپ‌بیرون آمده بود، در فاصله زمانی‌بین این کتاب و اثر بعدی من کار غیر منتظره در سر راه من قرار گرفت و آنهم اجرای یک برنامه در رادیو لوکزامبورگ بود، اگر چه یک روزنامه لندنی نوشته بود من‌درراديو لوکزامبورگ برنامه‌ای از موسیقی دارم، ولی اینطور نبود و برنامه من تمام صحبت باشخصیت های مختلف بود.

در این موقع مجله پاری‌ماچ از من خواست یک مقاله درباره نیروی هوائی اسرائیل تهیه کنم . این‌اولین کار گزارشی من بود و کار بعدی گزارشی من وقتی بود که جنگ رمضان اعراب و اسرائیلی‌ها را برای مجله فوق گزارش کردم .

تانوامبر ۱۹۷۱ بود که مزرعه خریداری شده‌توسط من تبدیل‌به‌یک‌امکان سکونت زیبا و راحت و چشمگیر شده بود والبته در این راه زحمات فراوانی را متحمل شده بودم . تابستان سال بعد یعنی وقتی که کتاب «آخرین امپراطور» را تمام میکردم پرستوهائی که تاقبل از تعمیر مزرعه زیر سقف های چوب افرا زندگی می کردند از یک پنجره اتاق کارمن بداخل پرواز کرده و از پنجره دیگر خارج میشدند ،از میان تمام پرندگان من نسبت به پرستو ها احساس نزدیکی بیشتری‌میکنم .

این پرستوها از مکانهای دور دست حتی آفریقا و شرق درست مثل خود من باین نقطه فرانسه می‌آمدند تا لانه بسازند و اکنون هم پرستوها مثل من و ماری لوسریه‌این مزرعه می‌آمدندتاجوجه‌هایشان را بزرگ کنند ، در واقع بدم نمی‌آید در زندگی بعدیم یک پرستو باشم.

الکنون که به حوادث زندگیم مینگرم بهیجوجه احساس تاسفی در باره هیچ موضوعی بمن دست نمیدهد همه ما انسانها چون پرستوها توسط طوفان سرنوشت باینجا و آنجا پرتاب میشویم و همیشه میتوان گفت زندگی امکان داشت جور دیگری باشد ولی نشد ، خوب زندگی همین است .

اینجا در میان پرستوها در کنارهمسر و فرزندانم من توانستم خانه و وطن واقعی‌ام را پیداکنم و این آسایش همباین علت است که توانستم چون پرستوها از طوفان خودم را خارج کنم .

پایان

تاونزند :

وطن‌واقعی خودرا کنار همسر وفرزندانم یافتم!

نیروی دریائی شاهنشاهی

آگهی مزایده

بیمه تهران دو دستگاه اتومبیل شورولت و پیکان خود را از طریق‌مزایده بفروش میرساند طالبین میتوانند اتومبیلهای مذکور رادرمحل‌بیمه تهران‌واقع درخیابان ویلا خیابان‌خوشبین شماره ۴۳ بازدید ودر صورت تمایل پیشنهاد خود را در پاکت سربسته تا آخر وقت اداری روز ـ ۱۰ر۱۱ر۲۵۳۶ به اداره خدمات بیمه تهران‌تسلیم نمایند.

نیروی دریائی شاهنشاهی

آگهی استخدام

نیروی دریائی شاهنشاهی تعدادی غیر نظامی را در تخصص های مشروحه زیر برابر آئین نامه استخدام کارمندان غیر نظامی در ارتش شاهنشاهی بصورت‌رسمی و غیر رسمی باحقوق‌ومزایای‌مکفی جهت خدمت در تهران‌وپایگاههای تابعه استخدام مینماید :

ردیف ـ مدرك تحصیلی	مدرك تخصصی	محل‌خدمت
۱ـ دکتری	زنان و زایمان ـ قلب ـ پوست ، خون ـ آسیب شناسی ـ اطفال ـ دستگاه گوارشی ـ رادیولژی ـ جراحی	بندر عباس ـ بوشهر
۲ـ دکتری	جراحی ـ بیهوشی ـ دندانپزشک	سیرجان
۳ـ لیسانس مهندسی	مکانیک ـ برق ـ الکترونیک ـ متالوژی ـ تاسیسات حرارتی	بندر عباس
۴ـ لیسانس	حقوق ـ مترجم زبان انگلیسی مهندس برق ـالکترونیک ـ مکانیک حسابداری ـ بازرگانی ـ اردو ـ روسی	تهران
۵ـ فوق دیپلم	الکترونیک	بوشهر
۶ـ دیپلم	پانچیست ـ کتابدار ماشین نویس ـ رسام ـ خطاط	بندر عباس بوشهر
۷ـ دیپلم و سیکل	ماشین نویس فارسی و لاتین	تهران ـ بوشهر ـ بندر عباس

مزایا :

الف : داوطلبینی که بصورت رسمی استخدام شونداز ۱۴ ماه حقوق در سال ، دفترچه تدارکات و بیمه خدمات درمانی و سایر تسهیلات برخوردار خواهند بود .

ب : داوطلبین با سپردن ۴ سال تعهد در پایگاه های جنوب و ۶ سال در تهران از خدمت وظیفه عمومی معاف خواهند شد .

ج : داوطلبین ردیف ۵ پس از استخدام برای گذراندن دوره تخصصی به کشور هلند اعزام خواهند شد.

از کسانی که مایل به همکاری هستند دعوت میشود جهت کسب اطلاعات بیشتر همه روزه باستثنای ایام تعطیل و پنجشنبه ها به مدیریت استخدام نیروی دریائی شاهنشاهی واقع در خیابان عباس آباد روبروی پمپ بنزین غربی مراجعه فرمایند . م‌الف ۲۴۵۹۸

نیروی دریائی شاهنشاهی

آگهی استخدام

نیروی دریائی شاهنشاهی جهت تکمیل کادر افسری دریائی،هوائی تعدادی دیپلمه پسرودختررا با شرایط ومزایای زیر بهمکاری دعوت نموده وجهت ادامه تحصیل به‌بهترین دانشگاههای کشورهای آمریکا، انگلستان ، ایتالیا، آلمان غربی اعزام مینماید .

۱ـ شرایط عمومی :

الف : تابعیت دولت شاهنشاهی ایران

ب: متدین بیکی از ادیان (اسلام ،مسیحی ، کلیمی ،زرتشتی)

پ: نداشتن همسر و افراد تحت تکفل

ت : نداشتن پیشینه بد و سپردن تعهد خدمت برابر مقررات قانون استخدام نیرو های مسلح شاهنشاهی .

ث: داشتن سلامتی کامل به تائید بهداری نیروی دریائی شاهنشاهی (قد ۱۶۵ سانتیمتر ببالا).

ج: داشتن حداقل سن ۱۷ سال و حداکثر۲۴ سال تمام(برای‌کسانیکه خدمت‌زیر پرچم راانجام داده‌اند ۲۵ سال تمام).

۲ـ شرایط اختصاصی و نحوه انتخاب رشته‌های مختلف :

الف : جهت رسته های تخصصی ناوبری (فرماندهی)ومهندسی (مکانیك ـ برق و الکترونیك و تاسیسات دریائی) وکامپیوتر و کمیسردریائی فقط دیپلمه های ریاضی و طبیعی بترتیب با معدل کتبی سال آخر ۱۲ و ۱۴ ببالا و میانگین معدل کتبی سه سال آخر بترتیب ۱۲و۱۴شرکت در مصاحبه .

قبولشدگان پس از تکمیل مراحل استخدامی به کلاس زبان نیروی دریائی شاهنشاهی در تهران معرفی و پس از آموزش زبان بکشورهای خارج اعزام میگردند.

۳ـ حقوق ومزایا :

الف: دانشجویان در طول مدت تحصیل‌شبانه روزی بوده و از هزینه زیست و پوشاك وحقوق ماهیانه ۹۰۰۰ ریال در ایران و فوق‌العاده معادل ۹۰۰۰۰ ریال علاوه بر حقوق ماهیانه در خارج‌از کشور استفاده خواهند نمود.

ب: دانشجویان پس از موفقیت در سال سوم تحصیلی دانشگاه بدرجه ناوباندومی مفتخر و جهت آموزش عالی در سطح تکنیك جهانی ادامه تحصیل خواهند داد.

پ : فارغ‌التحصیلان از مزایای فراوانی نظیر دوماه پاداش در سال با پس‌انداز تامین آتیه بانك سیه وام مسکن باشرایط مناسب ،استفاده از خدمات درمانی و منازل سازمانی و فروشگاههای ارتش و تاسیسات ورزشی و سایر تسهیلات کادر نظامی .

۴ـ مدارك مورد نیازجهت‌ثبت‌نام:

الف: یکبرك فتوکپی ریز نمرات‌چهارم ، پنجم، جواز قبولی و یا گواهینامه ششم متوسطه که معدل کتبی ششم درآن قید شده و به تائیداداره آموزش و پرورش رسیده باشد.

ب: دوبرك فتوکپی شناسنامه (از برك توضیح شناسنامه نیز فتوکپی لازم است).

پ: سه قطعه عکس ۴ × ۳

داوطلبین واجد شرایط جهت ثبت نام وکسب اطلاعات بیشتر میتوانند همه روزه باستثنای پنجشنبه و ایام تعطیل از ساعت ۸ الی۱۶ به آدرس تهران : عباس‌آباد ـ روبروی پمپ بنزین غربی مدیریت‌استخدام نیروی دریائی شاهنشاهی مراجعه نمایند .

شهباز از پس دانائی فردو گلهایش برنیامد

بقیه از صفحه ۱۰

در ۵ دقیقه اول مسابقه ، ۲بار فرارهای مژدهی و نراقی و سانتر ایندو روی دروازه شهباز ، این تیمرا بهراس انداخت . اما اولین خطر که تمام پیکر شهباز بلرزه افتاد ، در دقیقه هشتم با نفوذ وشوت سنگین‌دانائی‌فرد بهترین تاجی این دربدار ، از جبهه‌چپ بود که توپ پس از برخورد بدستهای دروازه‌بان شهباز با دیرك افقی‌اصابت کرد و راهی خارج شد .

دقیقه ۱۷ نفوذ نظری‌از جبهه‌راست توپرا تا چند قدمی دروازه شهبازبیش راند ولی دوبار شلیك نظری باواکنش بموقع ناصر وثوق دروازه‌بان شهباز بی‌ثمر ماند .

۶ دقیقه بعد دانائی‌فرد از همان جبهه چپ زهر خود را ریخت . و با سانتر بلند مسلمی از میانه زمین،درون محوطه پنالتی صاحب توپ شد و پس از مغلوب ساختن رزمگه از فاصله ۸ متری و باوجود زاویه‌ای تنگ توپرا درست بهدف زد .

سه دقیقه از شروع نیمه دوم‌بیشتر نمیگذشت که سماجت دانائی‌فرد دریک شلوغی جلوی دروازه شهباز منجر به گل دوم تاج شد . او پس از عبور از سد رزمگه و ارشدی ، توپرا بسوی دروازه شلیک کرد. توپ روی خط دروازه به آفشارنیا مدافع شهبازرسید که او همخبر کوبیدن توپ بزیر طاق دروازه‌اش کار دیگری صورت‌نداد .

دقیقه ۵۰ نراقی می‌بایست با پاس دانائی‌فرد گل سوم را میزد . اماشوت او توپ را به فضای‌خالی‌بالای‌دروازه کوبید . دقایق ۷۲ و ۸۰ بترتیب یکبار شهباز و یکبارتاج روی دروازه‌دیگری خطرآفرین شدند که نتیجه‌ای بدست نیامد و تاج با همان حساب ۰ـ۲ فاتح بازی شد .

مخابرات باجنجال

بقیه از صفحه ۱۰

قاسمی و هادی‌زاده ، بویژه ارژنگ مهاجر به پیروزی آنان ختم شد ذوب‌آهن در گیم چهارم به لطف درخشش صفائیان ، خلیفه‌سلطان‌وندی بازی را که می‌رفت به‌بازد با پیروزی عوض کرد .

ایرانا ۳ـ ساندیس ۱

● شنبه اول بهمن ماه ـ تهران ـ سالن‌شماره ۲نصیری (والیبال جام سوم پاسارگاد ـ روز چهارم) ایرانا ۳ (گیمها، اول : ۸ـ۱۵ ،سوم: ۱۰ـ۱۵، چهارم : ۱۵ـ۱۷) ـ ساندیس رضائیه ۱(گیم دوم ۹ـ۱۵) . سرداور :محمود کشفی.داور: امید حاتمی ، تماشاگر حدود ۲۰۰ تن.

ایرانا : هوشنگ ملك لو، امیرحیدری، جوادمحتشمیان، خسرو نیاکیان ، ناصر نظافت دوست ، جمال شاه‌حسینی ـ مربی : دارابیان.

ساندیس : رحیم قارصی، یحیی بلوری ، ابراهیم وطن پرست ، رسول بنائی،حمدالله نقی پور ،ابراهیم قادرمربی: رحیم قارصی

● پس از لیفت‌تراک سازی تبریز که در روز سوم ضمن باخت ۱ـ۳ ، ایرانا را عذاب فراوان داد ، دیشب هم یک آذربایجانی‌دیگراین‌تیم پایتخت نشین را سخت به دردسر انداخت.

ساندیس هم ۱ـ۳ مغلوب ایرانا شد ، ضمن اینکه با پیروزی در گیم دوم و پیشی گرفتن ۱۱ـ۱۴ در گیم چهارم میزبان خود را در هراس‌فرو برد.

در گیم چهارم در حالیکه پیروزی برای یاران ساندیس با برتری۱۱ـ۱۴ بدست آمده، تصور میشد ، بناگاه ایرانا با جهشی سریع‌و دور ازانتظار حساب را ۱۴ـ۱۴ کرد و در پی آنهم ۱۵ـ۱۷ فاتح شد که بازی را ۱ـ۳ برد ، درحالیکه برد رضائیه شکلی تازه بکار میداد . اما ساندیسی‌ها با همه درخشش‌شان دررسیدن به‌یک امتیاز آخر سخت ناتوان‌نشان دادند !

ایرانا برابر رضائیه هرچه بود روی‌تور بود ،ودرسوی دیگر حسن ساندیس در این بود که بی‌هراس از نام‌حریف، سخت کوش و بی آرامنشان میداد.

گیم اول راایرانا ۸ـ۱۵برد و گیم دوم را ۹ـ۱۵ باخت.و این در حالی بود که بازی اندک اندک هیجان بخودمی گرفت.

آغاز کار سرد و بی‌نشانی از گرما بود و بمرور شکل بازی دگرگون شد.

ایرانا در پی برد ۱۰ـ۱۵ گیم سوم ، گیم چهارم را هم با درخشش‌خوبی در آخرگیم بسود خود تمام کرد.

بخش خصوصی در تولید سم، کود شیمیائی و تهیه بذر سرمایه گذاری میکند

★ دولت اعتبارات و کمکهای لازم را برای تولید این مواد جهت بخش خصوصی فراهم میسازد.

وزارت کشاورزی و عمران روستایی، طرحی را مورد بررسی قرار داد که بموجب آن سرمایه‌گذاری در رشته‌های سم‌سازی و کود شیمیائی و تهیه بذر بوسیله بخش خصوصی بمورد اجراء گذارده خواهد شد.

خبرنگار ما گزارش داد که بعلت افزایش مصرف کودهای شیمیائی و آماده شدن شبکه انبارهای ردست ساختمان و توسعه ظرفیت انبارهای موجود، درمناطق مصرف و فراهم شدن تسهیلات توزیع، مصرف کود شیمیائی از آنچه که فعلا است بازهم افزایش خواهد یافت.

تهیه بذر

در این گزارش اضافه شده است که علاوه بر کود شیمیائی در مورد تهیه و توزیع سالانه بیش از هزاران تن بذر اصلاح شده نیز برنامه‌های وسیعی از طرف وزارت کشاورزی و عمران روستائی بمورد اجراء گذارده میشود که در این رشته نیز مشارکت بخش خصوصی با استفاده ازکمکهای اعتباری و حمایت های دولت موردنظر است.

درزمینه جلوگیری از ورود بذرونهالهای خارجی باتوجه به دستورات اخیر وزیر کشاورزی و عمران روستائی، اقدامات وسیعی بمنظور جلوگیری ازخسارات آفات وامراض نباتی بموقع اجراء گذاشته شده است.

وزیرکشاورزی درخصوص اجرای برنامه تهیه وتوزیع بذور اصلاح شده متذکر شد که متاسفانه با ورود انواع میوه خارجی از کشورهای گوناگون بعضی از آفات خطرناک مانند کرم ساقه‌خوار برنج و مگس مدیترانه‌ای وارد کشور گردیده و همه ساله وزارت کشاورزی وعمران روستائی ناچار است برای مبارزه با آفات هرنامه‌های وسیعی اجراء کند.

ورود میوه ممنوع باشد

وزیر کشاورزی، ضمن یادآوری خسارات ضایعات وارده محصولات و تولیدات کشاورزی اضافه کرد که در کار مبارزه با آفات و امراض نباتی نیز شرکت موثر و همکاری کشاورزان و تولید کنندگان محصولات کشاورزی میتواند نقش اساسی و سازنده‌ای داشته باشد. وزیرکشاورزی اضافه کرد که بایستی حتی‌المقدور از ورود میوه خارجی صرفنظر شود و چنانکه به جهت اثر تغییرات جوی غیرقابل پیش‌بینی شده ودر بعضی از موارد سطح تولیدات کشاورزی بخصوص درزمینه محصولات غیر اساسی پائین‌تر از مقدار مصرف باشند، نباید دولت و بخش خصوصی، برای واردات آن از خارج تشویق شوند. زیرا کنترل ورود جلوگیری از طغیان آفات و امراض و بیماریهای قرنطینه‌ای حتی باصرف وقت و اعتبارات گزاف بصورت کامل و قاطع مقدور نمیباشد.

کمک های دولت

در گزارش خبرنگار اطلاعات اضافه شده است که امکانات اعتباری دولت برای کمک‌های تجهیز بخش خصوصی و سرمایه‌گذاری در این رشته، مورد مطالعه نهائی وزارت کشاورزی قرار گرفته که در هریک از موارد با راهنمائی و کمک اعتباری دولت، مشارکت وسیع بخش خصوصی در تامین تولید سموم و کود شیمیائی و بذور و نهال اصلاح شده در داخل مملکت فراهم آید، تاضمن بهره‌وری بیشتر از زمینهای قابل کشت، واردات سموم و میوه‌های خارجی نیز متوقف گردد.

حقوق گمرکی و سود بازرگانی کالا در مقصد پرداخت می شود

شرایط ترانزیت داخلی کالا اعلام شد

بر اساس این ضوابط در نقاطی که ادارات سازمان بنادر و کشتیرانی وجود دارد حمل کالا تحت عنوان ترانزیت داخلی در هر مورد با موافقت قبلی اداره بندر محل انجام خواهد گرفت.

همچنین اگر بعد از تسلیم اظهار نامه قطعی برای ترخیص کالا در اثر بروز اختلاف نظر در طبقه بندی یا تعرفه بندی و یا تعیین ارزش کالا تقاضای ترنزیت داخلی شده باشد گمرگ مبدا باید ضمن قبول تقاضا جریان را مشروحا گزارش و اظهار نامه تسلیمی را نیز بضمیمه گزارش به گمرک مقصد ارسال دارد.

واردات کالای غیر مجاز

در مورد کالائی که ورود قطعی آن طبق قوانین ممنوع و یا طبق مقررات عمومی صادرات و واردات غیر مجاز یا مشروط شناخته شده یا بشود موافقت با حمل ترانزیت داخلی شخصی (جز در مواردیکه ترانزیت داخلی در اجرای مرحله فوق باشد) حمل یکسره موکول بموافقت اداره کل گمرک در هر مورد میباشد.

حقوق گمرکی و سود بازرگانی و عوارض محموله ترانزیت داخلی که در مقصد پرداخت میگردد باید قبل از تحویل گرفتن آن از گمرک مبدا از طرف صاحب کالا نقدا بطور سپرده پرداخت شود، ولی هزینه های گمرکی بطور قطع دریافت میشود و در صورت کسر و فقدان تمام و یا قسمتی از کالا قبل از وصول بگمرک مقصد حقوق گمرکی و سود بازرگانی وعوارض کالای از بین رفته از سپرده اخذ شده تامین میشود. اداره گمرک می تواند در مواردیکه مقتضی بداند بدرقه شدن کالا را بوسیله ماموران گمرک در تمام مدت حمل شرط اجازه صدور ترانزیت داخلی قرار دهد.

پروانه ترانزیت

پروانه ترانزیت داخلی در سه نسخه صادر میشود که یکی از آن از طرف گمرک مبدا مستقیما بعنوان گمرک مقصد فرستاده میشود و یک نسخه دیگر بضمیمه یک نسخه اظهار نامه بصاحب کالا یا نماینده قانونی او تسلیم می گردد که بموجب آن کالای خود را از گمرک تحویل گرفته و بگمرک مقصد تسلیم نماید.

پس از وصول کالا بمقصد تعداد و علائم و پلمب های بسته ها از طرف ماموران مربوط به گمرک مقصد با حضور حامل کالا رسیدگی و با مندرجات پروانه و اظهار نامه تطبیق داده میشود و در صورتیکه اختلافی مشاهده نگردد کالا به انبار تحویل می گردد.

صادرات نفت وگاز با ۲۱ درصد افزایش به حدود ۳۴۵ میلیارد ریال رسید

طی سه ماهه اول سال جاری

درآمدهای دولت ۲۶ درصد افزایش یافت

بموجب اخرین گزارش بانک مرکزی درامد های دولت در سه ماهه اول امسال بالغ بر ۴۶۱/۶ میلیارد ریال گردید که در مقایسه با رقم مشابه سال گذشته حدود ۴۶ درصد افزایش نشان می دهد. در همین مدت پرداختهای دولت با حدود ۱۴ درصد افزایش به ۳۹۵/۹ میلیارد ریال رسید.

دریافت از محل صادرات نفت و گاز در سه ماهه اول سال جاری با ۲۱ در صد افزایش بالغ بر ۳۴۴/۹ میلیارد ریال شد که مهمترین عامل افزایش درامد های دولت بود.

درامد های غیر نفتی دولت در همین مدت با ۴۱ درصد افزایش نسبت برقم مشابه سال قبل بالغ بر ۱۱۶/۷ میلیارد ریال گردید. از این مبلغ ۱۰۲/۳ میلیارد ریال مربوط بدر آمد های مالیاتی بود.

سایر درآمد های غیر نفتی در سه ماهه اول مسال ۱۴/۴ میلیارد ریال است.

هزینه های دولت

پرداختهای دولت در سه ماهه اول سال جاری ۳۹۵/۹ میلیارد ریال بود که ۲۷۴/۱ میلیارد ریال، صرف هزینه های جاری و ۱۰۷/۷ میلیارد ریال صرف سرمایه گذاری ثابت شد که بترتیب ۱۹ درصد و ۸ درصد از ارقام مشابه سال قبل بیشتر است.

در این مدت پرداختهای دولت بابت سرمایه گذاری و اعطای وام بخارج از کشور حدود ۲۹ درصد افزایش یافت و برقم ۱۰/۷ میلیارد ریال رسید.

هفت هزار تن زیره بخارج صادر شده است

قیمت زیره کیلوئی ۱۰ ریال ترقی کرد و به کیلوئی ۱۰۲ تا ۱۰۵ ریال رسید، در روز های اخیر ژاپن و ایالات متحده امریکا و چند کشور امریکای جنوبی که خریدار زیره هستند تقریبا حدود ۳۰۰ تن زیره از ایران خریداری کردند.

این بازرگان گفت مهمترین عامل ترقی قیمت انتشار شایعه کاهش محصول زیره سال زراعی اینده این فراورده در هندوستان است مقدار محصول سالانه زیره در هندوستان ۴۰ تا ۴۵ هزار تن است که قریب ۸۰ تا ۸۵ درصد آن در هند بمصرف میرسد و سالانه ۶ تا ۸ هزار تن بخارج کشور مذکور صادر می گردد، ولی چون پیش بینی می شود امسال محصول زیره در هندوستان حدود ۲۰ درصد کمتر از سال زراعی گذشته است و این کشور قادر به صدور این محصول نخواهد بود، بهمین خاطر قیمت زیره ترقی کرده است. محصول تازه زیره ایران خرداد ماه اینده ببازار عرضه خواهد شد و پیش بینی می شود که مقدار محصول زیره ایران در سال زراعی جاری ۳۰ تا ۴۰ در صد بیش از محصول سال زراعی گذشته باشد.

در سال جاری تا کنون حدود ۷ هزار تن زیره بخارج از کشور صادر شده است.

در سال ۱۹۷۷

ایران ۳۱۸ هزار تن برنج از امریکا وارد کرد

محصول «شالی» جهان در سال گذشته ۳۵۱ میلیون تن بوده است

سازمان جهانی خواربار و کشاورزی اعلام کرد: محصول «شالی» جهان در سال زراعی که گذشت ۳۵۱ میلیون تن بوده است.

میزان محصول برنج هند بعلت بارندگی در مقایسه با سال ۷۵ افزایش یافته است. همچنین بارندگی سال زراعی گذشته در چین نیز موجب بهبود محصول برنج این کشور شد. اما محصول برنج کامبوج، لائوس، و ویتنام بعلت خشکسالی و طوفان و طغیان رودخانه ها کاهش یافت. تایلند نیز بعلت خشکسالی محصول برنج کمتری برداشت کرد و در اندونزی هم کمی بارندگی و حمله حشرات روی میزان محصول برنج این کشور اثر منفی گذاشت.

بر اساس همین گزارش محصول برنج کره و فیلیپین بعلت بارندگی بموقع رکورد جدیدی آورد.

معاملات جهانی

سازمان جهانی خواربار و کشاورزی همچنین اعلام کرد: معاملات برنج در سال ۷۷ به ۸/۵ میلیون رسید که بیشترین معامله برنج را تایلند با ۲/۳۴ میلیون تن انجام داده است.

در میان کشور های وارد کننده اندونزی با خرید ۵۰۰ هزار تن بیشترین رقم واردات برنج را داشته است.

بر اساس همین گزارش واردات برنج ایران در سال مسیحی ۷۷ از امریکا ۳۱۸ هزار تن بوده است.

سیمرغ بزرگترین و مدرنترین مؤسسه مرغداری در یزد طی مراسم پرشکوهی افتتاح گردید

مزرعه سیمرغ یزد با ۶۰۰ میلیون ریال سرمایه گذاری روزانه ۱۳/۵ تن تخم مرغ تولید میکند

استاندار یزد از اعضاء شرکت سیمرغ یزد که از شخصیت های اصیل و نجیب یزد هستند تجلیل و تحسین نمود

*** دراجرای مراسم شکوهمند افتتاح موسسه سیمرغ یزد بدوا آقای مهدی گرامی به نمایندگی از طرف هیئت مدیره شرکت سیمرغ خیر مقدم گفت و برای شناخت مزرعه سیمرغ یزد چنین آغاز سخن نمود:**

* گوشه‌ای از اجتماع (استاندار یزد، مدیران کل و رجال شهر و طبقات مختلف مردم و نمایندگان مطبوعات) درمراسم افتتاح سیمرغ یزد. درسمت چپ نفر اول اقای اگاه مدیرعامل شرکت سیمرغ یزد دیده میشود.

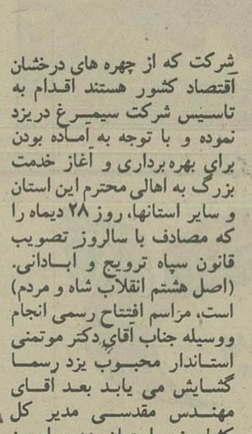

* آقای دکتر موتمنی استاندار یزد

دراجرای اوامر مبارک مطاع ملوکانه بمنظور تامین مواد پروتئینی مورد نیاز کشور و با توجه به کمبود شدید تخم‌مرغ و گوشت مرغ که عندالزم تاسیس و ایجاد مرغداریهای بسیار بزرگ و مدرن را موجب گشته است شرکت سیمرغ - سهامی خاص تاسیس و فعالیتهای خود را درنیمه اول سال ۲۵۳۳ شروع نمود. هدف از گسترش نسبتا سریع شرکت دراین صنعت، تولید سالیانه پنجاه هزار تن گوشت مرغ و تخم‌مرغ از اوائل سال ۲۵۳۸ میباشد بدیهی است بمنظور پیروی از نیات خردمندانه رهبر انقلاب ایران که اصل سهیم شدن بخش خصوصی درنوسازی کشاورزی را نیز دربرمیگیرد این شرکت با ایجاد مرغداریهای بسیار بزرگ و مدرن دراستانهای مرکزی، خراسان، اصفهان، کرمان و یزد سهم ارزنده‌ای درورنق کشاورزی ایران داشته است.

مزرعه سیمرغ یزددرایامی شروع بفعالیت مینماید که میلیون ها ایرانی شانزدهمین سالگرد انقلاب خجسته شاه و مردم را به شایستگی جشن گرفته‌اند و نیز یکصدمین سال میلاد اعلیحضرت رضا شاه کبیر سردودمان پهلوی را آنچنانکه سزاوار آن شاهنشاه بزرگ و ناجی ایران عزیز است گرامی داشته‌اند. تقارن این ایام تاریخی، یادآور نقش زندگی ساز و تعیین کننده‌ای است که شاهنشاهی پهلوی درتمامی زمینه ها درتاریخ کشور ما داشته، دارد، و خواهد داشت.

واحد تولید تخم مرغ سیمرغ - یزد بمنظور تولید سالیانه ۴۵۰۰ تن تخم مرغ دراوائل سال ۲۵۳۵ فعالیتهای ساختمانی خود را در ۷ کیلومتری جاده یزد - تفت درزمینی بمساحت ۳۹ هکتار شروع نموده و طبق برنامه تنظیم شده تا پایان سال جاری بتولید نهائی خواهد رسید.

مزرعه مورد بحث جهت پرورش و نگهداری نیم میلیون مرغ تخم گذار طراحی و بنا گردیده است که با پرورش ۱۴۰/۰۰۰ جوجه یکروزه تخمی از یکروزگی تا ۵ ماهگی دردو سالن پرورش و همچنین با نگهداری ۳۶۰/۰۰۰ مرغ تخم گذار در ۱۲ سالن و تولیدی بمیزان ۱۳/۵ تن درروز نیازمندیهای استان را تامین خواهد نمود.

مزرعه سیمرغ یزدیکی از بزرگترین و مجهزترین واحدهای تولیدی تخم مرغ کشور بوده که با صرف ۶۰۰ میلیون ریال هزینه به مدرنترین وسائل مرغداری تجهیز گردیده بطوریکه تغذیه مرغها، تهویه سالن ها و جمع‌آوری محصولات بصورت خود کار انجام میگیرد و مدیریت مزرعه بعهده جوانان کارآزموده ایرانی که دراین امر تخصص دارند محول گردیده است. تعداد سالنهای پرورش و تخم‌گذاری و ظرفیت سالنها بصورتی میباشد که همیشه و درتمام مدت سال ۱۴۰/۰۰۰ مرغ درحال پرورش و ۳۶۰/۰۰۰ مرغ با سنین مختلف درحال تخم‌گذاری خواهند بود. پرسنل مورد نیاز واحد حدود ۲۰ الی ۲۵ نفر میباشد که این عده را کارگران ساده و نیمه ماهر تشکیل میدهند، کارگرانی که مایل به سکونت درمزرعه باشند از خانه های سازمانی ساخته شده استفاده خواهند نمود.

واحد مزبور دارای سالن جمع‌آوری و ماشین آلات مخصوص بسته بندی تخم مرغ بوده و روزانه تخم مرغ تولید شده بوسیله شبکه پخش شرکت درشهرستان یزد توزیع میگردد. علاوه برتولید تخم‌مرغ سالیانه ۳۰۰ تن گوشت مرغ و ۱۵۰۰۰ تن کودمرغی توسط این واحد تولید میگردد که کلیه محصولات مزرعه پس از تامین نیاز کامل استان درصورت اضافی برای فروش به کرمان و

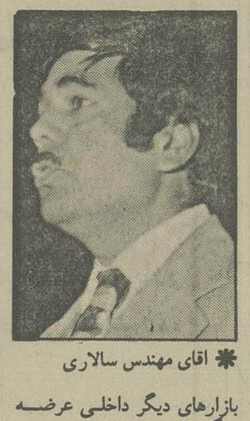

* اقای مهندس سالاری

بازارهای دیگر داخلی عرضه میگردد.

* علت ایجاد و تاسیس یکی از بزرگترین مجتمع تولیدی مرغ و تخم مرغ دراستان یزد:

همانطوریکه مستحضر میباشید مزرعه یزدسومین واحد تولیدی شرکت سیمرغ میباشد که اکنون آغاز بهره برداری خود را با شرکت شما گرانمایگان با شکوه فراوان جشن میگیرد. برای شما جالب خواهد بود که بدانید با همه گستردگی که درمجموعه عظیم ما از نظر وسعت و شرایط متغیر و موثر جغرافیائی وجوددارد چرا ما کرانه کویررا که ازسرمایه های ارزنده طبیعت از قبیل آب و هوای مناسب تاحد قابل توجهی بی بهره است برسایر نقاط کشور ترجیح داده‌ایم راستی چرا؟ شاید شما جواب این چرا را درچهره های سوخته ما که از همین خطه پرجوش و خروش که تلاش و کوشش و درستکاری مردم آن زبان زد خاص و عام است برخاسته‌ایم دریابید. گوشت و پوست ما و پدران و مادران ما، ما گردانندگان و کارکنان شرکت سیمرغ درسراسر کشور از همین خاک تغذیه گشته و نمو یافته است. خاکی که یزدش نامیده‌ایم و به یزدی بودن افتخار میکنیم ما که درهرحال از مفاخر شخصیت والا و ارزنده یزدی بودن برخورداریم احساس میکنیم که یزد و یزدی برگردن ما حق دارد و این احساس تاحدی ما را به تفکر واداشته است که تصور کنیم با تاسیس چنین واحدی که همه شما عزیزان ناظران هستید اندکی از دین خودرا به شهر و همشهریان خود که برای ما چون جان عزیزند ادا کرده باشیم.

امیدواریم ما هم دراین دوران شکوفائی ایران عزیز که هرایرانی درهای تمدن بزرگ را درمقابل چشمان خودبخوبی مشاهده مینماید بتوانیم سهم ارزنده‌ای درپیشبرد هدفهای خردمندانه شاهنشاه آریامهر داشته باشیم.

سخنان آقای مهدی گرامی با ابراز احساسات شدید شاهد وستانه حضار پایان پذیرفت و بعد آقای مهندس سالاری ضمن اظهار سپاسگزاری از حضور استاندار یزد و سایر مدعوین گفت درجائی که نشسته‌اید و این تاسیسات عظیم بکار افتاده است تا اوایل سال گذشته بیابان بی آب و علف، کویر، و ریگزار بود که با همت شرکت سیمرغ مبادرت به تاسیس مرغداری عظیم گردید و تشویق و ترغیب استاندار معظم و مساعی اداره کل کشاورزی و بانک توسعه کشاورزی دراین مهم سهم بسزائی داشته‌اند و بمصداق (حب الوطن من الایمان) صاحبان شرکت که از چهره های درخشان اقتصاد کشور هستند اقدام به تاسیس شرکت سیمرغ دریزد نموده و با توجه به آماده بودن برای بهره برداری و آغاز خدمت بزرگ به اهالی محترم این استان و سایر استانها، روز ۲۸ دیماه را که مصادف با سالروز تصویب قانون سپاه ترویج و آبادانی. (اصل هشتم انقلاب شاه و مردم) است، مراسم افتتاح رسمی انجام ووسیله جناب آقای دکتر موتمنی استاندار محبوب یزد رسما گشایش می یابد بعد آقای مهندس مقدسی مدیر کل کشاورزی استان یزد پیرامون اهمیت و نتایج اجرای ۱۹ اصل انقلاب شاه و ملت سخن گفت و اظهار داشت تاسیس شرکت سیمرغ دریزد نیز یکی از اثرات

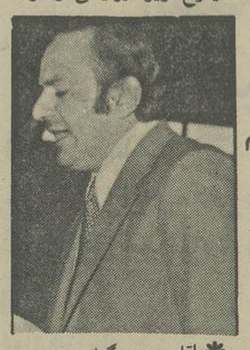

* آقای مهدی گرامی

ثمربخش انقلاب شاه و مردم است که موجب رفاه قاطبه مردم شریف و شاهدوست و میهن پرست یزد گردیده است.

سخنان استاندار یزد

* آنگاه آقای دکتر سعید موتمنی استاندار یزد طی بیانات پرشور خود چنین اظهار نمود: در ۱۵ سال گذشته ملت ایران شاهد بسیاری از تحولات کوچک و بزرگ درجهت پیشرفت و ترقی وتعالی کشور ایران و تامین رفاه مردم و کسب افتخارات کم نظیری به رهبری های اندیشمندانه رهبر عالیقدر شاهنشاه آریامهر بوده است که شرح هریک مفصل و درکتابی بزرگ و جامع تدوین و درهرمورد برای ملت ایران غرور انگیز و افتخار آفرین میباشد.

در ۱۵ سال اخیر تحول و جهش عظیمی درشئون مختلف سیاسی، اقتصادی، اجتماعی، فرهنگی.... کشور و ملت ایران بوجود آمده است که همه مورد تحسین و توجه جهانیان واقع، آنچنان که به دروازه تمدن بزرگ نزدیک و دراتیه نزدیک جزء ممالک مترقی و متمدن دنیا قرارخواهیم گرفت. وضع اقتصادی صنایع، کشاورزی، فرهنگی و درمانی مردم شهرنشین و روستانشین و کارگر و سایر طبقات مردم در ۱۵ سال پیش با امروز خیلی متفاوت و قابل مقایسه نیست و بطورمسلم اثرات عمیق و نتایج ثمربخش انقلاب شاه و ملت درکلیه شئون ملک و ملت، موجب ثبات سیاسی و امنیت اجتماعی و بالاخره آرامش و آسایش ملت ایران گردیده که درتاریخ ایران نظیر ندارد.

استاندار یزد گفت دراثر اجرای اصول مقدس انقلاب شاه و مردم، چهره شهرها و روستاها حتی دردورترین نقاط کشور عوض شده ووضع زندگی کشاورزان و کارگران که دربدترین شرایط زندگی بسرمیبردند تغییر یافته و ببرکت انقلاب شاه مردم صاحب زمین و آب و زندگی مرفه شده‌اند و کارگران کارخانجات درسودوسرمایه گذاری کارگاهها سهیم و از مزایای آنها بهره‌مند گردیدند....

سپس استاندار یزد اشاره به وضع عمومی استان یزد و توجه خاص شاهنشاه آریامهر به شهر صنعتی و مردم شاهدوست و میهن پرست یزد نمود و اظهار داشت، ایجاد صنایع کوچک و بزرگ و اینهمه تحولات دراین شهر تاریخی یرد نشانه‌ای از پیشرفت صنایع و اقتصاد کشور به رهبری خردمندانه و عنایات تشگر و قدردانی همه مردم یزد قرارگرفته است و بطوریکه گفته شد موسسه سیمرغ از بزرگترین و مدرنترین تجهیزات مرغداری و تولید تخم مرغ دردنیاست و من توفیق بیشتر هیئت مدیره این شرکت را که باهمت و پشتکار و کوشش زایدالوصفی نسبت به تاسیس شرکت سیمرغ یزد اقدام نمودند از خداوند بزرگ مسئلت دارم.

سخنان استاندار یزد با ابراز احساسات شاهدوستی و میهن پرستانه مدعوین و کارکنان شرکت پایان یافت و آنگاه استاندار با قطع نوارسه رنگ موسسه سیمرغ یزد را بنام نامی شاهنشاه آریامهر افتتاح و مورد بازدید استاندار و مدعوین قرارگرفت و مجلس جشن و مراسم شکوهمند با پذیرائی گرمی که بعمل آمد خاتمه یافت.

بنا برگزارش خبرنگار ما دریزد اقدام مجدانه چند نفر از بازرگانان اصیل و شریف یزد درجهت تاسیس سیمرغ یزد واقعا یکی از مشکلات مردم این استان مرتفع و موجب تشکر و سپاسگزاری و حق شناسی فراوان همشهریان میباشد و تقاضای تشویق و قدردانی و تجلیل بیشتر از چنین شخصیت های بزرگ اقتصادی کشور و خادمان محبوب وواقعی مرده ا دارند.

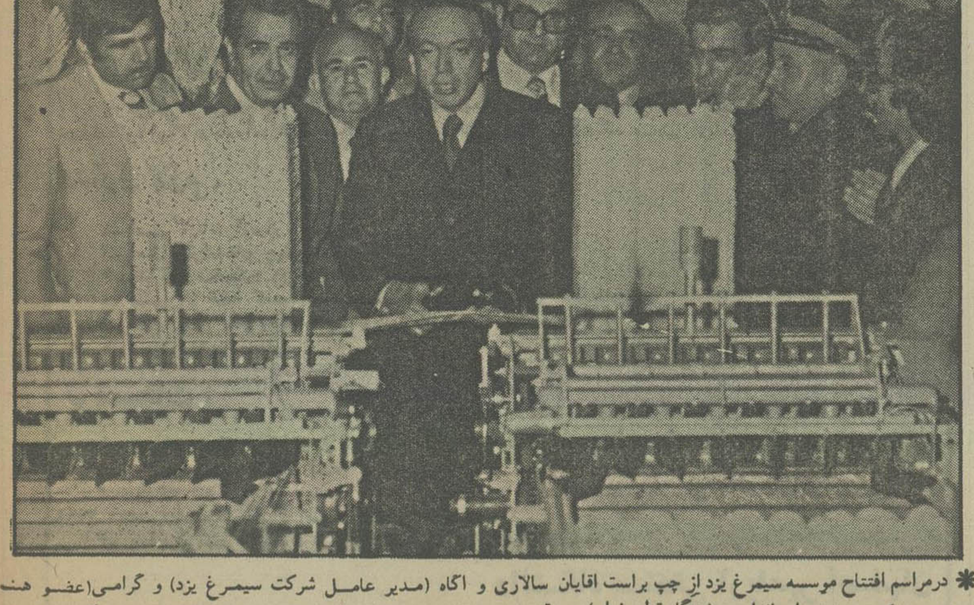

* درمراسم افتتاح موسسه سیمرغ یزد از چپ براست اقایان سالاری و اگاه (مدیر عامل شرکت سیمرغ یزد) و گرامی (عضو هیئت مدیره) و دکتر موتمنی استاندار یزد (هنگام قطع نوار) و مقدسی و موحدی و پرخوردار (عضوهیئت مدیره) و اقای سرهنگ حاسادنده میشوند.

نیازمندیهای اقتصادی

نرخ خرید و فروش ارزهای خارجی در بانکهای کشور

نوع ارز	نرخ خرید بریال	نرخ فروش به ریال
یک دلار امریکا	۷۰/۳۵	۷۰/۶۰
یک دلار کانادا	۶۳/۷۰	۶۴/۰۰
یک دلار استرالیا	۸۰/۶۰	۸۱/۰۰
یک لیره انگلیس	۱۳۵/۷۰	۱۳۷/۵۰
یک مارک آلمان غربی	۳۳/۱۰	۳۳/۴۵
یک فرانک سویس	۳۵/۱۰	۳۵/۴۵
یک فرانک فرانسه	۱۴/۸۵	۱۵/۰۰
یکصد فرانک بلژیک	۲۱۳/۱۰	۲۱۵/۱۰
یکصد لیر ایتالیا	۸/۰۰	۸/۱۵
یک فلورن هلند	۳۰/۸۵	۳۱/۲۰
یک کورن سوئد	۱۵/۰۵	۱۵/۲۰
یک کورن نروژ	۱۳/۶۰	۱۳/۷۵
یک کورن دانمارک	۱۲/۱۵	۱۲/۳۰
یک شیلینگ اتریش	۴/۶۲	۴/۶۷
یکصدین ژاپن	۲۹/۰۰	۲۹/۳۵
یکصد روپیه هندوستان	۸۶۰/۰۰	۸۸۰/۰۰
یک دینار کویت	۲۴۵/۵۰	۲۴۸/۵۰
یک دینار عراق	۲۳۸/۵۰	۲۴۱/۰۰
یک دینار بحرین	۱۷۷/۰۰	۱۸۱/۰۰
یک ریال سعودی	۲۰/۱۵	۲۰/۶۵
درهم امارات عربی متحده	۱۷/۸۵	۱۸/۵۰

شرکت های جدید التاسیس

شرکت	موضوع	موسسین و مدیران
شایلکس	انجام کلیه فعالیت های بازرگانی	مسعود سناجو - محمدعلی جبرونی
ایران لامپادر	واردات کلیه کالا های الکتریکی	مرهاد خراسی - جمشیدنیک آئین
توریع و تامین آهن ایران	خرید آهن آلات و سایر ظرات	مریدون فلفلی - محمدجواد افشار
راه سازی بردگستر	ایجاد راههای روستایی	موتمنی - ابراهیم معتمدی
سی.اند. بوت	و ساختمان سدهای حفاظتی نمایندگی خطوط کشتیرانی	کاظم دورقی - امیر منصور قانع
گمرک کار	حق‌العملکاری و بسته بندی	ابراهیم آموزگار - محمدعلی هاشم پور
ساختمانی عامل رنزکو	انجام عملیات ساختمانی اجرای کار های تاسیسات الکتریکی و مکانیکی	عباس آسیب‌محمود مانیان جهانگیر حکیمی صالح جو
ساختمانی لمار	انجام کلیه پروژه های فنی و ساختمانی	حسین رجائیه
هرگنوا	واردات انواع و اقسام ماشین آلات صنعتی و صادرات مواد غذائی	محمود رضوی طو علیرضا رضوی طوسی
چهرصاپلاست	تولید انواع میلیلی امپان و کیسه های آن	مصطفی چراغچی
ساختمانی طبرستان	هر نوع عملیات مقاطعه‌کاری تاسیسات ساختمانی	مجتبی مطهری
خاص آهک سرخ آباد مازندران	تهیه و تولید کلیه مصالح ساختمانی و تهیه نیروی برق آن	حسن اسدی بیاکی - علی سالار
تعاونی مسکن صفائیه گرگان	تامین مسکن اعضاء	محمد توسلی - مهدی جواد زاده
آسکرتکنیک اسپهلوی	اجرای کلیه کار های سیستمی طرح، محاسبه، نظارت عملیات ساختمانی	گلرخ لقائیان محمد رضا قاضی - فریدون بکدار پور

نهمین جلسه عمومی کمیسیون شاهنشاهی

پاسخ وزارت کار و امور اجتماعی به نهمین جلسه کمیسیون شاهنشاهی

نارسایی های تعاونی های کارگری بررسی می شود

کمیسیون محترم شاهنشاهی، با اظهار امتنان و تشکر از تلاش و کوشش و همچنین راهنمائیهای ارزنده کمیته امورتعاون کمیسیون شاهنشاهی، اینک اقداماتیکه در زمینه توصیه های کمیته در مورد تعاونیهای کارگری بعمل آمده است بشرح آتی باستحضار میرساند:

۱ـ در مورد محل شرکتهای تعاونی مصرف کارخانجات شه باف، سوسه اوالکتریک ایران، اقدامات لازم جهت ایجاد محل فروشگاه برای شرکتهای تعاونی سوسه آوالکتریک ایران بعمل آمده است و هم اکنون دائر و مشغول فعالیت میباشند. در مورد محل فروشگاه تعاونی توشیبا مقرر شده بود که مشترکا محل جدیدی ایجاد نمایند ولیکن بعلت استعفای اعضای هیئت مدیره تعاونی توشیبا این امر بعهده تعویق افتاد، اکنون به مدیر کل استان ماموریت داده شده است که با مذاکره با کار فرمای مربوط تسهیلات لازم برای ایجاد فروشگاه مهیا گردد.

در مورد تاسیس فروشگاه تعاونی جوار کارخانه توشیبا بمنظور بهره گیری بیشتر کارگران از خدمات ان اقدامات اولیه از جمله تهیه زمین، نقشه و اجازه صدور پروانه ساختمان در مرحله اجرا میباشد که در این مورد پیگیریهای لازم بعمل خواهد امد.

۲ـ در مورد تاخیر ثبت اقلام در دفاتر مالی شرکت تعاونی مصرف کارگران کارخانه گونی بافی رشت مجددا حسابرس به شهرستان مذکور اعزام خواهد شد تا با راهنمائی و کمکهائی که بعمل خواهد آمد ثبت ارقام در دفاتر مالی شرکت مزبور بتاریخ روز گردد.

۳ـ علت عدم شرکت کلیه تعداد افراد برآورد شده در دوره آموزش حسابداری استان گیلان تعطیل بعضی از کارخانجات و واحدهای تولیدی ان منطقه در زمان تشکیل کلاس بعلت خاموشی برق بوده است که بالطبع تعطیلات مزبور نیز اثر مستقیم در حد نصاب شرکت کنندگان در دوره آموزشی داشته است.

۴ـ در مورد عدم ضبط کلیه سوابق و مدارک تشکیل دوره آموزشی حسابداری در اداره کل کار و امور اجتماعی استان گیلان نیز باطلاع میرساند که معمولا پرونده و کلیه سوابق مربوط به تشکیل دوره های آموزشی در محل موسسه کار و تامین اجتماعی که مسئول تنظیم و اداره برنامه آموزشی است نگهداری میشود. اینک طبق توصیه بازرسان محترم کمیته امور تعاون کمیسیون شاهنشاهی مقرر شد یک نسخه از سوابق و مدارک این برنامه ها از طرف موسسه مزبور باداره کار مربوطه فرستاده شود.

۵ـ ضمن اظهار تشکر از راهنمائیهای سودمند بازرسان محترم کمیته امور تعاون کمیسیون شاهنشاهی درباره مطلع ساختن ادارات کار از پروژه های آموزشی قبل از شروع برنامه ترتیبی داده خواهد شد که تشکیل هر دوره آموزشی دو ماه قبل باطلاع ادارات کار و امور اجتماعی استانها برسد تا فرصت کافی جهت تهیه مقدمات تشکیل دوره آموزشی وجود داشته باشد. ضمنا بادارات مزبور ابلاغ خواهد شد که در زمان تشکیل دوره های آموزش حسابداری از کارفرمایان منطقه خواسته شود که همکاریهای لازم در مورد شرکت مرتب کارگرانی که لازمست در اینگونه دوره ها آموزش گیرند مهیا سازند و در خاتمه هر دوره اموزشی گزارش کاملی از چگونگی تشکیل دوره بوسیله موسسه کار و تامین اجتماعی تهیه و جهت اطلاع و بررسی در اختیار اداره کل نظارت بر شرکتهای تعاونی کارگری قرار گیرد.

۶ـ در مورد عدم حد نصاب شرکت کنندگان در دوره آموزش عمومی تعاون در شهرستان شاهی لازمست معروض بدارد، افرادیکه معمولا در این نوع دوره ها شرکت و اموزش میگیرند اعضای هیئت مدیره، بازرسان و مدیران عامل تعاونیهای کارگری هستند که علاوه بر اشتغال اصلی خود در کارخانجات اوقات فراغت و آزاد خود را صرف اداره امور تعاونی مربوط مینمایند.

در خاتمه باستحضار میرساند بزودی طرح تحقیقی که در زمینه شناخت نارسائیهای تعاونیهای کارگری که اخیرا تهیه شده است بمرحله اجرا گذارده خواهد شد تا پس از تعیین نارسائیها و کمبودها نسبت برفع آنها و همچنین سالم سازی تعاونیها اقدام گردد.

در جهت گسترش نهضت تعاونی بخصوص تعاونی مصرف در جامعه کارگری برنامه های آموزش تعاونی در ابعاد وسیعتر و با کیفیتی بهتر را شروع خواهد کرد. ضمنا جهت تقویت تعاونیها کوشش دیگر ما آنستکه با همکاری سایر موسسات و تعاونیهای تولید بتوانیم عوامل واسطه غیر ضرور را حذف و تولید را مستقیما در اختیار مصرف قرار دهیم در اینصورت است که کالا با قیمت تمام شده و نازل تر از موسسات انتفاعی باعضاء عرضه خواهد شد که بدون تردید اینگونه حمایتها از تعاونیها در چگونگی رشد و تکامل آنها موثر خواهد بود..

مجله دنیای ورزش شنبه ها منتشر میشود

شب زخمی، شب غمها و شادیهای من و توست
شب زخمی، شب درد ها و حادثه های زندگی ماست

از صبح سه شنبه در قویترین گروه سینمائی پایتخت

اونیورسال ـ پاسیفیک ـ ایران ـ ساینا
تیسفون ـ رنگین کمان ـ پرسپولیس
کارون ـ دریا و... آستارا «تجریش»

«پایتون ۳۵۷» یک سلاح معمولی کمری نیست.... سلاحی است قوی و مرگبار که یک انسان عادی را مبدل می کند به یک حیوان درنده .... بویژه که این انسان بیگناه باشد و بخواهند او را بجای دیگری ببالای دار بفرستند

از فردا صبح در سینما های ریولی ـ شهر تماشا

سینما های ممتاز و ۴ ستاره ****

ایوموتان ـ سیمون سینیوره ـ استفانیا ـ اندرلی

پایتون ۳۵۷

اگه فیلم کمدی میخواهین آخرین ایستگاه رو ببینین
اگه فیلم دلهره‌دار میخواهین آخرین ایستگاه رو ببینین
اگه فیلم جیمزباندی میخواهین آخرین ایستگاه رو ببینین
اگه فیلم قشنگ میخواهین آخرین ایستگاه رو ببینین

از صبح سه‌شنبه در سینما شهر فرنگ

اولین سینمای ممتاز ٤ ستاره ****

جن وایلدر ـ جیل کلی برگ ـ پاتریک مک گوهان
ریچارد پرایور در فیلمی از: آرتور هیلر

"SILVER STREAK"

آخرین ایستگاه

رنگی ـ محصول ۱۹۷۷ فوکس قرن بیستم موزیک از هنری مانسینی

گیشه سینما شهر فرنگ همه روزه برای رزرو بلیت آماده است

از صبح سه شنبه فقط در

سینما امپایر

درامی کوبنده و بیسابقه از جزیره سیسیل.... جائیکه مردمش هنوز گرفتار سنن قرون وسطائی هستند و تخلف از این آداب و روسوم حکم مرگ را دارد

معلم و شیطان

تماشای این فیلم برای اشخاص کمتر از ۱۸ سال ممنوع است

پخش از پانرفیلم

اطلاعات بانوان بخوانید
اطلاعات بانوان

هواپیمائی ملی ایران «هما»

استخدام

اپراتور کامپیوتر ـ پانچیست

هواپیمائی ملی ایران هما برای تکمیل کادر واحد اتوماسیون بادر اختیار گذاشتن حقوق و مزایای مکفی و همچنین امکانات رفاهی گسترده، داوطلبان علاقمند را به همکاری دعوت می نماید.

شرایط استخدامی

ـ دارا بودن دیپلم کامل متوسطه
ـ دارا بودن برگ پایان خدمت وظیفه یا معافی دائم
ـ دارا بودن سابقه کار:
ـ اپراتور کامپیوتر ـ حداقل ۲ سال سابقه کار برروی ماشینهای IBM ـ (مدل ۱۴۵ر۳۷۰ به بالا) و ترجیحا ماشینهای DS
ـ پانچیست ـ حداقل ۱ سال سابقه کار برروی ماشینهای K.D.S

ازداوطلبان واجد شرایط خواهشمنداست تقاضای استخدام خود را با ذکر سوابق قبلی در زمینه کار مورد نظر، آدرس، شماره تلفن و یک قطعه عکس حداکثر تا تاریخ ۱۲ بهمن ماه ۲۵۳۶ به آدرس:

هواپیمائی ملی ایران «هما»
صندوق پستی ۲۸۰۰ تهران
پروژه استخدامی ۷۱

ارسال دارند.

تقاضا های رسیده مورد بررسی قرار گرفته و از داوطلبان واجد شرایط دعوت بعمل خواهد آمد.

آگهی ثبت نام

دانشگاه صنعتی آریامهر اصفهان

نام نویسی پذیرفته شدگان دانشگاه صنعتی آریامهر اصفهان برای نیم سال دول سال تحصیلی ۳۷ـ۲۵۳۶

نام نویسی از پذیرفته شدگان در شانزده رشته مهندسی دانشگاه صنعتی آریامهر اصفهان در ساعت ۸ الی ۱۶ روز دوشنبه ۳ر۱۱ر۳۶ در اداره آموزش دانشگاه واقع در ساختمان شماره ۶ دانشگاه صنعتی آریامهر اصفهان بعمل خواهد آمد.

مدارک لازم.

۱ـ اصل کارنامه آزمون همگانی.
۲ـ اصل کارنامه‌های چهارم، پنجم وششم.
۳ـ فتوکپی شناسنامه ۶ برگ و اصل شناسنامه.
۴ـ عکس ۱۲ قطعه که همه آنها با مشخصات کامل پشت نویسی شده باشد.
۵ـ اصل مجوز نظام وظیفه عمومی ویا سازمان خدمات اجتماعی زنان.
۶ـ رسید ارزش تحصیلی

توضیحات:

۱ـ پذیرفته شدگانی که مایل به استفاده از آزمون رایگان میباشند باید تعهدات لازم را طبق مقررات وزارت آموزش و پرورش و علوم بهنگام ثبت نام در دانشگاه بسپارند.
۲ـ پذیرفته شدگانی که مایل به استفاده از آموزش رایگان نمیباشند باید مبلغ ۱۳۰۰۰۰ ریال بحساب شماره ۳۳۹۹ بانک عمران شعبه چهارباغ اصفهان واریز نمایند.
۳ـ یادآوری مهم: کلاسهای درس از ۳شنبه ۴ر۱۱ر۳۶ تشکیل میشود.

دانشگاه صنعتی آریامهر اصفهان

برنامه سینماها

تماشای فیلمهائیکه با علامت (×) مشخص شده برای اشخاص کمتر از ۱۸ سال ممنوع است

* اقای بنارسی ـ رنگی ـ محصول هندوستان
ایفل (۳۱۱۴۷۷) ۱۰ـ۱۲ـ۲ـ۴ـ۶ـ۸
* آلامو ـ رنگی ـ لورنس هاروی
برلیان (۳۹۳۵۳۵) ۹ـ ۱۱ـ ۱ـ ۳ـ ۵ـ ۷ـ ۹
* اشک رقاصه ـ منوچهر وثوق ـ شهناز تهرانی
آسیا (۶۴۲۹۰۹) ۱۱ـ ۱ـ ۳ـ ۵ـ ۷/۱۵ـ ۹/۳۰
مولن روژ (۷۵۲۹۲۹) ۱۱ـ ۳/۳۰ـ ۵/۳۰ـ ۷/۳۰ـ ۹/۳۰ـ ۸/۳۰
شهوند (۳۵۴۰۴۰) ۱۰/۳۰ـ ۱۲/۳۰ـ ۲/۳۰ـ ۴/۳۰ـ ۵/۳۰ـ ۸/۳۰
نپتون (۷۶۱۰۳۶) ۹ـ ۱۱ـ ۱ـ ۳ـ ۵ـ ۷ـ ۹
ژاله (۳۰۴۱۲۰) ۱۰/۳۰ـ ۲/۳۰ـ ۴/۳۰ـ ۶/۳۰ـ ۸/۳۰
توسکا (۵۲۶۵۴۴) ۹ـ ۱۱ـ ۱ـ ۳ـ ۵ـ ۷ـ ۹
المپیا (۹۲۶۷۹۶) ۱۱ـ ۱ـ ۳ـ ۵ـ ۷ـ ۷/۱۵ـ ۹/۱۵
لیدو (۹۵۱۵۱۱) ۹ـ ۱۱ـ ۱ـ ۳ـ ۵ـ ۷ـ ۹
پاسارگاد (۳۴۲۷۸۲) ۱۰ـ ۱۲ـ ۴ـ ۶/۱۵ـ ۸/۳۰
چرخ فلک (۹۵۰۵۵۸) ۹ـ ۱۱ـ ۱ـ ۳ـ ۵ـ ۷ـ ۹
رکس (۳۱۸۴۴۲) ۱۰/۳۰ـ ۱۲/۳۰ـ ۴/۳۰ـ ۶/۳۰ـ ۸/۳۰
* بن هور ـ بطریقه ۷۰ میلیمتری با صدای استریوفونیک
کریستال (۳۱۷۶۷۵) ۱۰ صبح ـ ۱/۳۰ـ ۵/۱۵ـ ۹
* بدل ـ رنگی ـ وودی الن ـ زروموستل
شهر قصه (۶۲۷۲۹۰) ۱۱ـ ۲ـ ۴ـ ۶ـ ۸ـ ۱۰
* (×) باکره عشوه گر ـ رنگی ـ گلوریا گیدا
دیانا (۶۴۷۳۶۵) ۱۱/۳۰ـ ۱/۳۰ـ ۳/۳۰ـ ۵/۳۰ـ ۷/۳۰ـ ۹/۳۰
* پرواز مرگ ـ رنگی ـ پیتر گریوز ۹/۳۰
شهرتماشا (۹۲۸۶۸۶) ۱۱/۳۰ـ ۱/۳۰ـ ۳/۳۰ـ ۵/۳۰ـ ۷/۳۰ـ
* تامی ـ رنگی ـ اولیوررید ـ ان مارگرت
آتلانتیک (۸۹۷۱۷۱) ۱۱/۳۰ـ ۱/۳۰ـ ۳/۳۰ـ ۵/۳۰ـ ۷/۳۰ـ ۹/۴۵
* جسمی برای عشق ـ رنگی ـ سیلوانو ترانکیلی
ب.ب (۸۲۹۶۴۱) ۱۰ـ ۱۲ـ ۲ـ ۴ـ ۶ـ ۸ـ ۱۰
* حق با خوشگلهاست ـ رنگی ـ سیدنی ـ جیمز
گلدن سیتی (۶۶۳۲۶۹) ۱۱/۳۰ـ ۱/۳۰ـ ۳/۳۰ـ ۵/۳۰ـ ۷/۳۰ـ
* حقه باز ـ رنگی ـ شمی کابور ـ راجش کانا
حافظ (۳۹۱۰۷۴) ۱۰/۳۰ـ ۲/۳۰ـ ۴/۳۰ـ ۶/۳۰ـ ۸/۳۰
* حیله گر و مرد عاشق ـ رنگی ـ تری توماس
سینه موند (۶۴۸۳۲۲) ۱۱ـ ۳ـ ۵ـ ۷ـ ۹
* خشم اژدها ـ رنگی ـ بروس لی
اروپا (۳۰۳۱۷۹) ۱۰/۳۰ـ ۲/۳۰ـ ۴/۳۰ـ ۶/۳۰ـ ۸/۳۰
میامی (۷۵۴۳۲۹) ۹ـ ۱۱ـ ۳ـ ۵ـ ۷ـ ۹
سیلوانا (۳۶۳۷۷۷) ۹ـ ۱۱ـ ۱ـ ۳ـ ۵ـ ۷ـ ۹
الوند (۳۶۶۵۳۸) ۱۰ـ ۱۲ـ ۲ـ ۴ـ ۶ـ ۸
کیهان (۵۴۶۳۶۰) ۹ـ ۱۱ـ ۱ـ ۳ـ ۵ـ ۷ـ ۹
شهر قشنگ (۶۴۷۷۷۷) ۱۱ـ ۱ـ ۳ـ ۵ـ ۷ـ ۹
* خطرآفرین ـ جنجال بزرگ
البرز (۳۰۴۲۵۸) ۸/۳۰ـ ۱۲ـ ۳/۳۰ـ ۷ـ ۸/۳۰
* خفاش سیاه ـ ضریب خشم
فلور (۵۲۸۰۹۶) ۹ـ ۱۱ـ ۱ـ ۳ـ ۵ـ ۷ـ ۹
* دختر همسایه ـ رنگی ـ باربارا بوشه
کسری (۸۲۶۹۳۹) ۱۰/۳۰ـ ۲ـ ۴ـ ۶ـ ۸ـ ۱۰
* دختی دور از گناه ـ سینما سکوپ رنگی
اریا (۳۱۹۸۸۴) ۹ـ ۱۱ـ ۱ـ ۳ـ ۵ـ ۷ـ ۹
★ دنیای وحشی ـ رنگی ـ مستند
رادیو سیتی (٦٤٣٣٢٠) ـ ۱۵ر۱۱ـ ۳ر۳ـ ۳ر۵ـ ۳ر۷ـ ۳ر۹
* درد عشق ـ رنگی ـ آنافونو
پولیدور (۸۹۲۷۳۱) ۱۱/۳۰ـ ۱/۳۰ـ ۳/۳۰ـ ۵/۳۰ـ ۷/۳۰ـ ۹/۳۰
* راه و بیراه ـ رنگی ـ جرج سکال ۹/۴۵
شهرفرنگ (۶۲۷۶۲۸) ۱۱/۱۵ـ ۱/۱۵ـ ۳/۱۵ـ ۵/۱۵ـ ۷/۳۰
* راکی ـ رنگی ـ سیلوستر اسپتالونه
دیاموند (۸۲۸۴۰۰) ۱۱/۱۵ـ ۲/۳۰ـ ۵ـ ۷/۳۰ـ ۱۰
* ستایش ـ محصولی از هندوستان
مارلیک (۹۶۳۶۱۶) ۱۰/۳۰ـ ۱/۳۰ـ ۴/۳۰ـ ۷/۳۰ـ ۱۰/۳۰
* سوته دلان ـ بهروز وثوقی
کاپری (۹۲۸۴۰۱) ۱۱ـ ۱ـ ۳ـ ۵ـ ۷ـ ۹
* ضد گلوله ـ رنگی ـ نیکی هنسون
ریولی (۷۵۷۷۷۷) ۱۱ـ ۳/۳۰ـ ۵/۳۰ـ ۷/۳۰ـ ۹/۳۰
* طلوع یک ستاره ـ رنگی ـ باربراسترایسند
امپایر (۸۹۳۹۴۲) ۱۱/۳۰ـ ۲/۳۰ـ ۵ـ ۷/۳۰ـ ۱۰
* عشق و جدائی ـ رنگی ـ جی تندرا
همای (۳۱۱۶۶۹) ۱۰/۳۰ـ ۲/۳۰ـ ۴/۳۰ـ ۶/۳۰ـ ۸/۳۰
* عقده زن نداشتن ـ سینما سکوپ رنگی ۹/۳۰
پانوراما (۳۴۴۷۵۰) ۹/۳۰ـ ۱۱/۳۰ـ ۱/۳۰ـ ۳/۳۰ـ ۵/۳۰ـ ۷/۳۰ـ
* فریاد عشق ـ منوچهر وثوق ـ ارام
اونیورسال (۹۲۶۹۵۳) ـ ۱۱ـ ۱ـ ۳ـ ۵ـ ۷ـ ۹
ایران (۱۶۳۵۴) ۹ـ ۱۱ـ ۱ـ ۳ـ ۵ـ ۷ـ ۹
تیسفون (۸۵۸۸۸۲) ۹ـ ۱۱ـ ۱ـ ۳ـ ۷ـ ۹
رنگین کمان (۷۴۵۷۶۰) ۱۰ـ ۱۲ـ ۲ـ ۴ـ ۶ـ ۸
پاسفیک (۷۵۳۳۱۱) ۱۱ـ ۳/۳۰ـ ۵/۳۰ـ ۷/۳۰ـ ۹/۳۰
دریا (۳۴۱۷۴۶) ۹ـ ۱۱ـ ۱ـ ۳ـ ۵ـ ۷ـ ۹
کارون (۵۵۱۶۵) ۱۰/۳ـ ۲/۳ـ ۶/۳۰ـ ۸/۳۰
سانیا (۳۵۲۴۴۲) ۹ـ ۱۱ـ ۱ـ ۳ـ ۵ـ ۷ـ ۹
پرسپولیس (۸۵۱۰۸۳) ۱۰ـ ۱۲ـ ۲ـ ۴ـ ۶ـ ۸
* گناه پاک ـ سینما سکوپ رنگی
مازستیک (۶۶۸۴۶۱) ۱۱ـ ۱ـ ۳ـ ۵ـ ۷ـ ۹
* گیت ـ رنگی ـ راجندر المار ۸/۳۰
ارانوس (۵۲۷۹۷۱) ۱۰/۳۰ـ ۱۲/۲۰ ـ ۲/۳۰ـ ۴/۳۰ـ ۶/۳۰ـ
* مارتای حیله گر ـ رنگی سینما سکوپ
پارک (۳۱۹۶۳۷) ۹ـ ۱۱ـ ۱ـ ۳ـ ۵ـ ۷ـ ۹
* محکوم بیگناه ـ فخرالدین
استارا (۲۷۴۰۲۲) ۱۰/۳۰ـ ۲/۳۰ـ ۴/۳۰ـ ۶/۳۰
* مونیک ـ رنگی ـ جون آلکورن ۹/۳۰
سیلورسیتی (۶۲۱۲۰۵) ۱۱/۳۰ـ ۱/۳۰ـ ۳/۳۰ـ ۵/۳۰ـ ۷/۳۰ـ
* معشوقه گانگستر ـ سوفیالورن
دروازه طلائی (۳۵۲۱۶۰) ۹ـ ۱۱ـ ۱ـ ۳ـ ۵ـ ۷ـ ۹
* نبرد با دوزخیان ـ اقای هرکول جناب ماسیس
نادر (۳۱۴۷۹۵) ۹ـ ۱۱ـ ۱ـ ۳ـ ۵ـ ۷ـ ۹
* (×) ونوس سیاه ـ رنگی ـ کارلا بریت
ادئون (۳۱۸۱۱۸) ۱۱ـ ۱ـ ۳ـ ۵ـ ۷ـ ۹
* وسوسه های یک زن ـ رنگی ـ مارگارت لی
تاج (۳۱۳۸۶۴) ۱۰ـ ۱۲ـ ۲ـ ۴ـ ۶ـ ۸ـ ۱۰
* هرگز امان نمیدهد ـ سینما سکوپ رنگی
سهیلا (۳۱۶۴۲۴) ۱۰/۳۰ـ ۲/۳۰ـ ۴/۳۰ـ ۶/۳۰ـ ۸/۳۰
مراد (۷۵۳۳۸۲) ۹ـ ۱۱ـ ۱ـ ۳ـ ۵ـ ۷ـ ۹
* هیولاهای پرنده ـ سینما سکوپ رنگی
رویال (۸۲۹۷۸۵) ۱۰ـ ۱۲ ۲ ۴ ۶ ۸ ۱۰
* هزار بار مردن ـ تصویر دوربان گری
آسمان ابی (۳۴۱۶۶۸) ۹ـ ۱۱ـ ۱ـ ۳ـ ۵ـ ۷ـ ۹
* یک راز ـ رنگی ـ زان لوئی ترن تینیان
پارامونت (۶۴۸۳۲۱) ۱۱ـ ۳/۳۰ـ ۵/۳۰ـ ۷/۳۰ـ ۹/۳۰
* یک مرد یک زن یک شب ـ رنگی ـ برت هالی
بلازا (۶۴۴۲۵۵۱) ۱۱ـ ۱ـ ۳ـ ۵ـ ۷ـ ۹
* یه مرد و اینهمه دختر ـ رنگی ـ سیدنی چیمز
سانترال (۹۲۸۶۸۶) ۱۱ـ ۱ـ ۳ـ ۵ـ ۷ـ ۹/۱۵
* ۴ میلیارد در ۴ دقیقه ـ رنگی ـ انتونیو ساباتو
متروپل (۳۱۹۴۱۰) ۱۱ـ ۱ـ ۳ـ ۵ـ ۷ـ ۹
* ۱۱ سارق در لاس وگاس ـ رنگی ـ فرانک سیناترا
گلدیس (۶۲۸۷۱۳) ۱۱/۱۵ـ ۱/۳۰ـ ۳/۳۰ـ ۵/۳۰ـ ۷/۳۰
* فستیوال فیلمهای هندی
شهناز (۷۵۴۶۲۶) ۱۰/۳۰ـ ۲/۳۰ـ ۴/۳۰ـ ۶/۳۰ـ ۸/۳۰
* فستیوال فیلمهای فردین
موناکو (۷۳۵۵۹۶) ۹ـ ۱۱ـ ۱ـ ۳ـ ۵ـ ۷ـ ۹
* سانس انگلیسی گلدیس ساعت ۹/۵ (۱۱ سارق در لاس وگاس)

سینما کریستال

گوناگون

جی.ئی.سی سطح بالای خودرا از آکسفورد، انگلستان بگیرید

و به دانشگاه رفته ویا شروع بکارکنید.

آیا میل دارید یک دانشگاه انگلیسی مانند آکسفورد یا کمبریج بروید؟ و یا میل دارید با یک شغل معتبر آغاز به کار کنید؟ دراینصورت، کالج «ست آلدیتز» در آکسفورد، با فراهم ساختن آموزش اختصاصی شما، آماده میسازد که بتوانید گواهینامه مهم تحصیلات عمومی را در قسمت «سطح بالا» بگیرید و در ورود بدانشگاه یا یک شغل خوب را برای شما بارمیکند.

«ست آلدیتز» پیشرفته ترین کالج خصوصی آکسفورد محصوص تحصیلات بیشتراست. و در مطالعات «سطح بالا» ی. جی. ئی. سی تخصص دارد. و همچنین مرکز امتحانات برای هیئت ممتحنین جی ئی سی در انگلستان است. در نتیجه شما علاوه بر امتیاز آموزش گرفتن از متخصصین، هنگام امتحانات در محیطی آشنا خواهید بود و بازرسان و ممتحنین از میان آموزگاران متخصص که شما تعلیم داده‌اند، انتخاب خواهندشد.

مندهای جدید تدریس توسط یک گروه شایسته از استادان، و فارغ التحصیلان دانشگاهی بهترین امکان بدست آوردن **موفقیت درامتحانات** را، در **اولین بارو کوتاه ترین مدت** بشما میدهد.

دانشجویان میتوانند از تعداد بیشماری دروس جی. ئی. سی انتخاب کرده و توسط تعلیم از استادان ماهر، نتایج شایسته ائی بدست آورند که آنها را قادر بداشتن شغلهای ارزنده و مطمئن با حقوق خوب، و اعتبار، خواهد ساخت.

برای ورود به کالج «ست آلدیتز»، باید ۱۶ ساله به بالا باشید، و در چهار درس شامل زبان انگلیسی تحصیلاتی مطابق بر پایه جی. ئی. سی «سطح معمولی» انگلستان داشته باشید.

کورسهای فشرده «سطح معمولی» برای دانشجویان برگزیده

دانشجویانیکه دارای معلومات زبان انگلیسی برابر با گواهینامه «لوور کمبریج» باشند، برای کورسهای جی. ئی. سی. «سطح معمولی» در نظر گرفته خواهندشد، بشرطی که سطح تحصیلات آنها – که جزئیاتش باید همراه تقاضا نامه فرستاده‌شود – مورد قبول اولیای کالج قرار بگیرد.

از دانشجویان حقیقی دعوت میکنیم، برای جزئیات کامل در رشته جی. ئی. سی «سطح معمولی» تقاضا نامه بفرستند. امروز بدون هیچگونه قیدی، نامه بنویسید ولطفا بیاد داشته باشید که سه عدد کوپن جواب نویسی بین المللی (در اداره‌پست شما موجود است) برای خرج پست و بسته بندی، ضمیمه کنید وکاتالوگ کالج «ست آلدیتز» برای شما فرستاده خواهدشد.

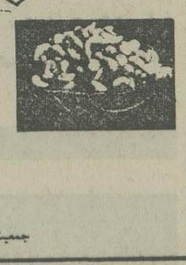

St.Aldates College, Oxford

The Principal, Dept. 1A72, Rose Place, Oxford OX1 1SB, England.

فیلم

فیلم مهرویان شب

فیلمساز: رنه کلر

محل نمایش: انجمن فرهنگی ایران وفرانسه خیابان شاهپور علیرضا ساعت ۵ و ۷½ بعدازظهر

تئاتر

لطایف و هزلیات عبید زاکانی

کارگردان: اسماعیل خلج

محل نمایش: کارگاه نمایش چهارراه یوسف آباد کوچه کلانتری ساعت ۲۰ جمعه‌ها ساعت ۵ بعد از ظهر

عقاب و روباه

نویسنده: بیژن مفید

کارگردان: اردلان مفید

محل اجراء: باغ فردوس جاده پهلوی رسیده به تجریش ساعت ۷ بعد از ظهر پنج شنبه و جمعه ساعت ۴ و ۷ بعد ازظهر

تبر

نویسنده: محمود مهدیان

کارگردان: منوچهر ثقی‌لو

محل نمایش: مرکز رفاه خانواده دولاب - خیابان شهباز خیابان آهنگ ساعت ۵½ بعد از ظهر

سوک نامه برای تو

نویسنده و کارگردان: ایرج جنتی عطائی

خانه نمایش شماره ۱

میدان فردوسی خیابان پارس ادارهٔ برنامه های تئاتر

بلبل سرگشته

نویسنده و کارگردان: علی نصیریان

با شرکت مهین شهابی، آذر فخر، میترا فتحی، جمشید لایق، مصطفی طاری، علی نصیریان تالار ۲۵ شهریور: خیابان جنوبی پارک شهر ساعت ۸ بعد از ظهر

نمایشگاه

نقاشی های بهزاد بهنام

گالری تهران: خیابان عباس آباد چهارراه قصر شماره ۹ ساعت بازدید ۱۰ تا۲۰

نقش برجسته های احمد سلامت

گالری مسی نمایشگاهی ازنقش برجسته های مسی احمدسلامت ترتیب داده است. ساعت بازدید ۵ تا ۸ بعدازظهر آدرس: خیابان پهلوی نرسیده به سینما آتلانتیک کوچه هراز شماره ۷

طراحی های گنورک گروس

تالار عبید: خیابان ۲۱ آذر ساعت بازدید ۸ تا ۱۲ و ۵ تا۸ بعدازظهر

نقاشیهای منوچهر عبداله زاده

انجمن سینمای جوانان ایران - خیابان پهلوی سه راه آریامهر خیابان بوعلی سینا شماره ۵

نقاشی های رامیز شهوق

گالری کرانه: خیابان عباس آباد خیابان وزراء ساعت ۵ تا ۸ بعداز ظهر

نقاشی های مسعود انصاری

گالری شهر: خیابان بزرگمهر شماره ۸۶ ساعت بازدید ۵ تا ۸ بعداز ظهر

نقاشی های مهری رخشا

گالری سیحون: خیابان عباس آباد خیابان وزراء کوچه چهارم ساعت بازدید ۴ تا ۸ بعدازظهر

نقاشی های واحه مرادیان

خانه آفتاب خیابان روزولت روبروی دانشکده تربیت معلم ساعت بازدید ۸ تا ۱۲ و ۱۴ تا ۱۹/۳۰

دو نمایشگاه جدید

موزه هنرهای معاصر دو نمایشگاه از کارهای ویکتور وازارلی و هنر صورتگری شامل کارهای ایرانی و بین المللی ترتیب داده است.

کجا برویم

آثار کار تونیست های بزرگ جهان

نگارخانه تخت جمشید خیابان تخت جمشید پیش بندر پهلوی ساعت ۹ تا ۱۲ و ۴ تا ۸ بعدازظهر

تکه دوزی با فوستر

انجمن ایران و امریکا نمایشگاهی از تکه دوزی با فوستر توسط «کارل اشلامبرگر» ترتیب داده است آدرس: خیابان عباس آباد نگارخانه یک ساعت ۶ تا ۸ بعداز ظهر

طراحی و تصویر سازی هنرمندان امریکائی

انجمن ایران و امریکا یک نمایشگاه گروهی از طراحی و تصویر سازی هنرمندان امریکائی در نگارخانه های پوپ و علاء ترتیب داده است. خیابان عباس آباد ساعت ۶ تا ۸ بعداز ظهر

نقاشی های هماخوشبین

گالری لیتو: خیابان ابان جنوبی شماره ۳ ساعت بازدید ۱۰٪ تا ۱۲٪ و ۴ تا ۷ بعدازظهر

نقاشی های خسرو خزائی

گالری مهرشاد: خیابان آبادانا پیش خیابان نوبخت ساعت بازدید ۹ تا ۱۳ و ۱۶ تا ۲۰

طراحی های هما برازنده کار

گالری شیخ: خیابان بخارست خیابان هشتم شماره ۳۳ ساعت بازدید ۱۰ تا ۱۲ و ۴ تا ۷ بعداز ظهر

موزه

موزه ایران باستان:

خیابان قوام‌السلطنه، خیابان پرفسور روان ساعت بازدید: ۹ تا ۱۳ و ۱۵ تا ۱۸، دوشنبه‌ها و بعد از ظهر جمعه موزه تعطیل است.

موزه جواهرات سلطنتی:

خیابان فردوسی، ساختمان بانک مرکزی ساعت بازدید: از ۱۵/۳۰ تا ۱۸ جمعه تعطیل است

موزه شهیاد:

میدان شهیاد ساعت بازدید ۹ تا ۱۶ بدون تعطیل

موزه نگارستان:

تقاطع خیابان سپه و کاخ ساعت بازدید ۱۰ تا ۱۸ شنبه ها تعطیل است.

موزه سلسله پهلوی:

کاخ مرمر ساعت بازدید ۹ تا ۱۶ پنجشنبه‌ها تعطیل است

موزه مردم شناسی:

میدان ارک ساعت بازدید ۹ تا ۱۶ جمعه ها تعطیل است

موزه ملک

بازار بین‌الحرمین ساعت بازدید ۸.۳۰ تا ۱۲ جمعه ها تعطیل است

مرکز فرهنگی و هنری رضاعباسی:

خیابان کورش کبیر سیدخندان ساعت بازدید: ۱۰ تا ۱۳ و ۱۵ تا ۱۸ سه شنبه ها تعطیل است.

موزه صبا:

خیابان ظهیرالسلام ساعت بازدید ۹ تا ۱۶ پنج شنبه و جمعه عصر تعطیل است

موزه هنرهای ملی:

میدان بهارستان ساختمان مرکزی وزارت فرهنگ و هنر ساعت بازدید: ۹ تا ۱۶ شنبه تعطیل است

موزه هنرهای معاصر:

پارک فرح ساعت بازدید: ۱۱ تا ۲۰ شنبه ها تعطیل است

موزه کاخ گلستان:

میدان ارک ساعت بازدید ۹تا ۱۶ جمعه ها تعطیل است

موزه هنرهای تزئینی

خیابان کریمخان زند ساعت بازدید ۹ تا ۱۶

غذا های سرشار رابه آنان بدهید

بادام هندی به آنان بدهید

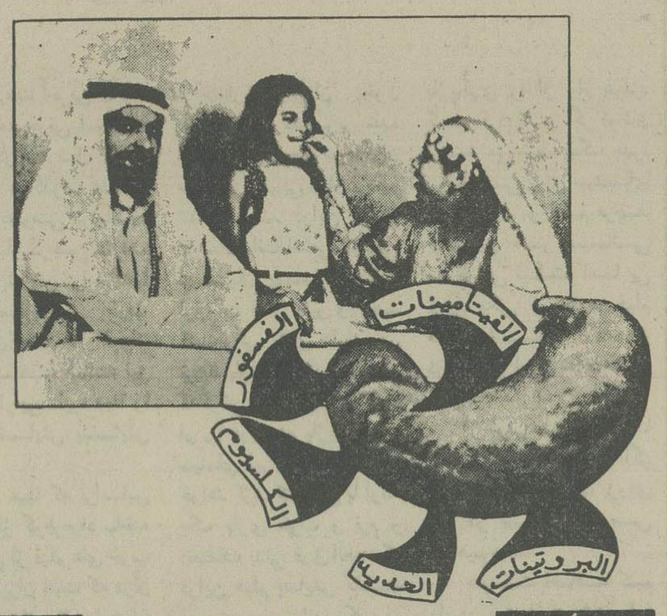

بادام هندی سرشار از پروتئین و ویتامین و آهن و کلسیم و فسفر است. این بادام برای خردسالان و بزرگسالان غذائی است تغذیه واصیلی و یک وعده غذای سبک و حتی برای مبتلایان بمرض قند و ناراحتیهای کلیوی مفید است.

آن را بطور خام یا پرداده و یا با هر غذائی که ترجیح میدهید میل کنید. بادام هندی چای نیکه پیش از شصت کشور جنوبی بادام هندی را تایید کرده و بهترین جهت تقاضاهای آن افزایش یافته است.

آیا آن را میل کرده اید؟ میل کنید. حتما آن را دوست خواهید داشت.

یک نسخه نشریه چگونگی پختن بادام هندی را از جمعیت تقاضا کنید.

جمعیت تشویق صادرات بادام هندی «کاشیو» کوشن - ۶۸۲۰۱۶ - هندوستان

POS-CEPC 173

آگهی استخدام

یك سازمان دولتی جهت تهیه طرح و نظارت پروژه های عظیم تعدادی مهندس راه و ساختمان و تکنیسین فنی با شرایط زیر و با حقوق و مزایای مکفی از طریق مصاحبه استخدام مینماید.

۱ـ تابعیت دولت شاهنشاهی

۲ـ داشتن معافیت دائم یا برك خاتمه خدمت

۳ـ فارغ‌التحصیل از دانشگاه معتبر (در مورد مهندسین ساختمان)

٤ـ آشنائی کافی بزبان انگلیسی

از داوطلبین خواهشمند است از ساعت ۸ الی ۱٤ با تلفن ۸۳۷۳۹٦ تماس تا ترتیب وقت مصاحبه داده شود.

اطلاعیه

مجددا با درج عین ماده۸ قانون تاسیس شرکت شیلات جنوب و تبصره های الحاقی بهمه اشخاص حقیقی یا حقوقی که در امر تهیه مواد غذائی و توزیع انواع ماهی فعالیت دارند اعلام میدارد: شرکت شیلات جنوب آمادگی دارد به هرمیزان ماهی و میگو که مورد مصرف باشد دراختیار متقاضیان در هر نقطه‌ای از کشور بگذارد ولی شدیدا با قاچاقچی گری و فعالیت های غیر مجاز صیادی طبق مقررات قانون مبارزه خواهد شداز همه کسانیکه درامر خرید و فروش و توزیع ماهی فعالیت دارند تقاضا میشود احترام خودرا حفظ نمایند.

ماده ۸ قانون: «اقدام بهرگونه عملیات صیادی و بهره برداری از آبزیان خلیج فارس و دریای عمان ورودخانه های ساحلی جنوب ایران وسیله اشخاص حقیقی یا حقوقی موکول باجازه شرکت سهامی شیلات جنوب ایران است.»

تبصره:

هرکس برخلاف ترتیبات مقرر دراین قانون مبادرت به عملیات صیادی و یا بهره برداری بنماید و یا محصولاتی راکه بدون اجازه قانونی صیدشده بیش ازمصرف شخصی نگهداری و یا حمل کند با بمعرض فروش بگذارد علاوه برضبط محصول غیر مجاز بجزای نقدی معادل دوبرابر قیمت کالای مکشوفه یا به حبس جنحه‌ای از ٦۱ روز تا شش ماه محکوم خواهد شد.

برنامه حرکت قطارهای مسافربری

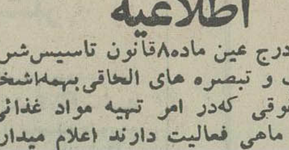

مسیر عبور	نوع قطار	حرکت از تهران	ورود به مقصد	ساعت مراجعت	ورود به تهران
تهران خرمشهر	سریع السیر	۱۷/۴۵	۱۱/۱۵	۱۸/۱۰	۱۲/۱۰
	عادی	۱۰/۰۰	۶/۰	۱۰	۶/۱۵
	اکسپرس	۱۵/۳۰	۹/۰۰	۱۳/۲۰	۷/۲۰
تهران مشهد	نوربوس	۷/۱۵	۱۷/۰۵	۷/۰۰	۱۷/۰۰
	سریع السیر	۱۹/۱۵	۹/۵۵	۱۴/۰۵	۵/۵۰
	عادی	۱۳/۱۵	۷/۳۵	۱۱/۱۰	۵/۲۵
	اکسپرس	۱۷/۱۰	۸/۰۵	۱۵/۰۰	۷/۰۵
تهران تبریز	سریع السیر	۱۸/۰۰	۸/۰۰	۱۹	۱۹/۳۰
	عادی مراغه	۲۰/۰۰	۹/۲۰	۱۵/۲۵	۵/۵۰
تهران اصفهان	سریع السیر	۲۱/۱۵	۶/۲۰	۲۱/۰۰	۶/۲۰
تهران کرمان	سریع السیر	۱۵/۰۰	۸/۲۰	۱۵/۳۰	۹/۲۵
تهران گرگان	عادی	۶/۰۰	۱۷/۳۰	۷/۰۰	۱۸/۵۰
	سریع السیر	۲۱/۴۵	۸/۱۵	۱۹/۲۵	۶ ۲۰
تهران مسکو	سریع السیر	روزهای چهارشنبه ۱۸/۰۰	روزهای یکشنبه (بوقت مسکو) ۱۰/۳۵	روزهای سه شنبه (بوقت مسکو) ۱۷/۳۵	روزهای چهارشنبه ۱۰ ۲۰
تهران استانبول	سریع السیر	روزهای پنجشنبه ۰	روزهای یکشنبه (بوقت استانبول) ۷ ۲۳	روزهای چهارشنبه (بوقت استانبول) ۱۷/۲۵	روزهای سه شنبه ۲۵ ۲۲

دانشکده پرستاری آگهی پذیرش دانشجو

دانشکده پرستاری مرکز پزشکی شاهنشاهی ایران برای سال تحصیلی ۳۸ - ۲۵۳۷ جهت دوره لیسانس ( ) حدود ۶۰ دانشجو میپذیرد.

دارندگان دیپلم طبیعی و ریاضی و دانش آموزان رشته نظری سال آخر دبیرستان میتوانند برای ورود به دانشکده داوطلب شوند.

مدارک ثبت نام

۱ - عکس ۴×۳ چهار قطعه با قید مشخصات در پشت آن

۲ - فتوکپی شناسنامه یک برگ

۳ - فتوکپی ریز نمرات دو سال آخر دبیرستان دو نسخه (فتوکپی دیپلم برای کسانی که قبل از خرداد ماه ۲۵۳۶ تحصیلات متوسطه را به پایان برده‌اند.)

۴ - اصل کارنامه آزمایش همگانی برای کسانی که در خرداد ماه ۲۵۳۶ در آزمایش همگانی شرکت جسته‌اند.

۵ - قبض رسید بانکی به مبلغ ۱۵۰۰/ ریال به حساب شماره ۶۸۶ بانک شهریار شعبه بهجت آباد در وجه مرکز پزشکی شاهنشاهی ایران.

داوطلبان باید فرم زیر را تنظیم و همراه مدارک فوق شخصا یا توسط پست سفارشی تا تاریخ ۱۰ اسفند به دانشکده پرستاری مرکز پزشکی شاهنشاهی ایران، خیابان کریمخان زند، روبروی میدان بهجت آباد، ساختمان گلستان طبقه پنجم ارائه نمایند.

امتحان زبان انگلیسی روز جمعه ۱۹ اسفند ماه ۲۵۳۶ در محل دانشکده پرستاری انجام خواهد شد. داوطلبان باید برای دریافت کارت شرکت در امتحان ساعت ۸ صبح روز جمعه ۱۹ اسفند به دانشکده پرستاری مراجعه کنند.

نام.... نام خانوادگی....

نام پدر.... شماره شناسنامه.... محل صدور....

تاریخ تولد....

نمره کل آزمایش همگانی.... دیپلم.... شهر....

مایل هستم که در امتحان زبان انگلیسی دوره لیسانس دانشکده پرستاری مرکز پزشکی شاهنشاهی ایران برای سال تحصیلی ۳۸ - ۲۵۳۷ شرکت نمایم.

آدرس داوطلب شهر.... خیابان....

کوچه.... پلاک.... تلفن....

امضاء

تلفن نیازمندیهای اطلاعات

۳۱۱۲۲۴ ۳۱۱۲۲۵

فال فردای شما

فروردین احتمالاً در زندگی خصوصی شما تغییرات تازه‌ای پدید میآید که شادی اوراست.

اردیبهشت احتمالاً یک مسافرت کوتاه میروید فرصت استراحت و تفریح رااز دست ندهید.

خرداد به استراحت و تفریح بیشتری نیازدارید با کارزیاد سلامت خودرا به خطر نیاندازید.

تیر یکی از دوستان شما پیشنهاد جالبی به شما کرده است که اگر آن را بپذیرید برایتان موفقیت اوراست.

مرداد دایره معاشرت های خودرا وسعت میدهید و با افراد جالب و سرشناسی آشنامیشوید.

شهریور نگران مسائل کوچک نباشید و آنها را بیش از حد بزرگ نکنید کشاورزی خوب است.

مهر اجازه ندهید مسائل و گرفتاریهای روزانه شمارا ناراحت کند بوبریدن و پوشیدن و عقد و عروسی نیکوست

آبان برای رسیدن به نتیجه مطلوب دامنه فعالیت های خودرا بوسعه دهید مسافرت برای تجدید قوا مناسب است

آذر در گرفتن تصمیمات جدید قدری جوانب امررا در نظر بگیرید، انجام کلیه امور خوبی است.

دی یکی دومشکل اخیر خودرا به کمک دوستان جدید حل میکنید. نیک است دیدار از اقوام و دوستان را.

بهمن اطمینان داشته باشید با تلاش بیشتر به آنچه که آرزو دارید خواهید رسید. نامه فرستادن نیکوست.

اسفند در محیط کار احتمالا از فراوانی مقدار کار و مسئولیت هائی که برعهده گرفته‌اید احساس خستگی می کنید.

جدول

ویژه ۹۸۳۱ — شماره — عادی ۱۲۱۱۳

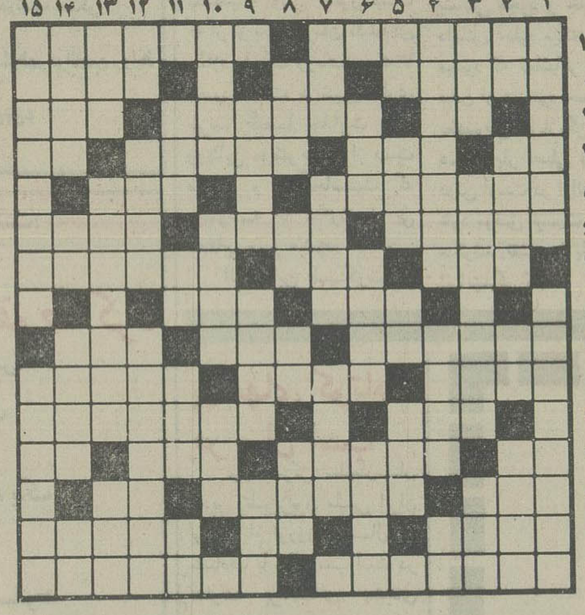

افقی ویژه

۱ـ ستیزه گری می کند - مبحث حرکت اجسام

۲ـ بلند پرواز طالب آنست - بره گوسفند - نوید ومژده

۳ـ حرفی در زبان موسیقی - درختی که گلهای خوشه ای خوشبو میدهد - از برجهای فلکی

۴ـ مخفف آتش - زبانه آتش - انگشت حیرت بدندان دارد - آخرین نازی زندانی

۵ـ فراشی که سر دسته صد فراش بود - گاهی با دهان آید

۶ـ بی ایمانی ونا سپاسی - از درختان بلند قامت - سیگاری است

۷ـ قسمت سکسی پا - درنگ وتاخیر - قصه وافسانه

۸ـ از آن کوه هم میبازند - اشباع شده

۹ـ شاعر نگهداشتن آنرا توصیه کرده - در گلو نوعی از آن هست - اولین بشر

۱۰ـ پیام آور - دسته ای از اعداد در علم حساب - خطی برگرد زمین

۱۱ـ عقاب سیاه - برپا خاستن

۱۲ـ حرف ندا - بیرون زدن آب از جائی - باد شدید همراه با برف - نیم صدای بره

۱۳ـ ورقه نازک فلز آزمایشگاه - از نویسندگان اجتماعی قرن هژدهم فرانسه - دنده ایست

۱۴ـ چاهها - وارفته - امتداد باشد

۱۵ـ کاسبی که دکان ندارد - جزایری حساس در بدن.

عمودی ویژه

۱ـ تمرین و ممارست - از انواع دسر است

۲ـ شهری نزدیک تهران - فرمان بدست دارد - گرداگر دهان - خشک

۳ـ نا آزموده - آنچه به طلا آلوده شده باشد - انگشت حیرت بدندان دارد

۴ـ اولین کسیکه نوبت را رعایت کرد - هزارها - طاقچه بالا

۵ـ پراکندگی - گودال - بوی پشم سوخته - نکوهش

۶ـ کج دهان - اکنون گران ترین موجود است - از معروفترین نویسندگان فرانسوی

۷ـ خویشاوندی - سخن بی ربط - بسیار حمله کننده در جنگ

۸ـ از کشورهای قدیم - گلی است خوشبو - مثل و مانند - دندانی در دهان

۹ـ بی فرزند - هنوز بر سر صحرایش حرف است - کوهی در اروپا ۱۰ـ سه هزار - علم ادب میداند - اسب اضافی ۱۱ - از، عوامل سرطان است - اگر - تنگ نفس - رودی در اروپا

۱۲ـ حرف درد - ایوان - پرداخت دین به اقساط معین

۱۳ـ آشفتگی اوضاع - عددی با شماره آن - جنگ معروفی بین ایرانیان واعراب

۱۴ـ قوه حافظه - توانائی - با تربیت است - صفت عده

۱۵ـ دلال است معامله جوش میدهد! - منعکس شدن.

حل جدول های شماره قبل

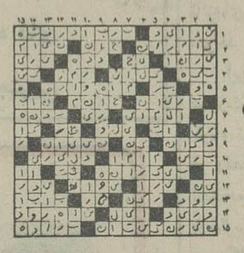

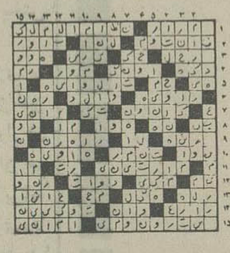

افقی عادی

۱ـ کوهی در استان خراسان - باز پس دادن

۲ـ فراهم شده - عشق ودوستی - دیوار قلعه

۳ـ ویتامینی است - در اداره خدمت میکند - بندگان خدا

۴ـ باید غنیمت باشد - حرف تصدیق - مسکن گزیدن در جائی - معشوقه

۵ـ با مسکن هم آمده - عقاید

۶ـ زمانی با درهم خرج میشد - اشاره با گوشه چشم - بزرگترین قاره

۷ـ به کف آرند و به غفلت خورند - از اجسام مفرده - قصه وافسانه

۸ـ نوعی کیک است - به چوب میکوبند ۹ـ در زمستان وجودش لازم می افتد - به جرم گندم خوردن تخم بشر را روی زمین کاشت - آسمان

۱۰ـ اگر دانا باشد بد نیست - از درختان خوش قامت - دریائی در کره ماه

۱۱ـ اسب اضافه - آلفردنوبل آنرا اختراع کرد و از کرده خود پشیمان شد

۱۲ـ ضمیر عربی - کیسه چرمی - آنچه از شراب ته نشین شود - توانائی

۱۳ـ از امراض جلدی - شوفر است - دفع مزاحم کردن

۱۴ـ زین وبرگ اسب - درویش میکشد - شایسته نیست

۱۵ـ برای سهراب دیر رسید - در بهار کارش زیاد میشود.

عمودی عادی

۱ـ صبح زود - غم بدلش راه یافته

۲ـ دریا - بیان کننده - برای دشمنان پر روغن می پزند - فلانی

۳ـ پسوندیست - علم تشریح - جسد حیوان مرده

۴ـ حتما با تربیت است - وجه مشترک انسان و اتومبیل - از کشیدنی ها ۵ـ زیر پا مانده - شهری در ایران - بلی بزبان روسی - از بستنی‌ها

۶ـ دشمنی - جوان - اکنون سرگرد شده

۷ـ درمان درد میکند - مساعدت - داد وفریاد

۸ـ بانگ جرس - دریا - اگر - همان مادر است

۹ـ مرتبه وشان - با آن می نویسند - شب گذشته ۱۰ـ حمام سوغات ژاپنی - روی زمین - آزاد ورها

۱۱ـ خونها - حرف درد - مادر در لفظ آذری - بوی ماندگی

۱۲ـ شیره گوجه فرنگی - جای استراحت در تابستان - در ساختمانهای بزرگ خدمت میکند

۱۳ـ پسوندیست - خود را شستشو دادن در حمام - غصه واندوه

۱۴ـ بی قراری نمی کند - آخرین حرف - لقب پیامبر اسلام (ص) - پیشاوندیست

۱۵ـ وجودش بدنیائی ارزش دارد - به عجله میرود.

امروز و فردا در تلویزیون ببینید.

برنامه اول (یکشنبه)

۱۷:۰۰ اخبار
۱۷:۰۵ کودکان: چرخ و فلک جادوئی. یک، دوسه
۱۸:۱۵ اخبار ورزشی
۱۸:۳۰ دراستان ما
۱۸:۴۵ ره آوردهای انقلاب
۱۹:۰۰ در قلمرو حیوانات
۱۹:۳۰ دانش
۲۰:۰۰ مسابقه از هامون تا ارس
۲۰:۳۰ اخبار
۲۰:۵۰ **عبور از تاریخ**
۲۰:۵۵ انقلاب ششم بهمن
۲۱:۳۰ بامردم
۲۲:۳۰ بارتا ـ خبرنگار
۲۳:۲۰ اخبار

تلویزیون دوم (یکشنبه)

۱۸:۳۰ موسیقی و تصویر
۱۹:۰۰ اخبار ۱۹
۱۹:۱۰ لورنادون ـ قسمت پنجم با شرکت: میلی ریچارد
۲۰: رامبراند ـ قسمت سوم
۲۰:۳۵ دنیا در جنگ ـ قسمت پانزدهم
۲۱:۳۰ اخبار ـ ۲۱:۳۰ مجله خبری ایران در حرکت
۲۲:۱۵ درودی، سرودی، بدرود
۲۲:۲۵ تاتر: مرگ یشه‌ور اثر: آرتورمیلو

برنامه بین المللی (یکشنبه)

۱۵:۵۵ اعلام برنامه
۱۶:۰۰ خلاصه اخبار
۱۶:۰۵ باناناسپیلیتز
۱۶:۳۰ خیابان سه سامی
۱۷:۳۰ زورو
۱۸:۰۰ تیلهٔ مرمری آبی رنگ
۱۸:۳۰ اخبار
۱۹:۰۰ زندگی حیوانات
۱۹:۲۵ سال ۲۰۰۰
۱۹:۵۰ روهاید
۲۰:۴۰ فی لیس
۲۱:۱۰ سریال جدید
۲۲:۰۰ اخبار
۲۲:۱۵ رایان
۲۳:۰۰ پایان برنامه

برنامه اول (دوشنبه)

۱۷:۰۰ اخبار
۱۷:۰۵ کودکان: بی بادی. بچه ها بچه ها. کابوی ها. بالهای کاغذی.
۱۸:۱۵ اخبار ورزشی
۱۸:۳۰ دراستان ما
۱۸:۴۵ ره آوردهای انقلاب
۱۹:۰۰ شگفتیهای دنیای حیوانات
۱۹:۳۰ عکاس باشی
۲۰:۰۰ سرزمین ما
۲۰:۳۰ اخبار
۲۰:۵۰ عبور از تاریخ
۲۰:۵۵ انقلاب ششم بهمن
۲۱:۳۰ آقای مربوطه
۲۱:۴۰ سینمای دوشنبه شب
۲۳:۱۰ اخبار

تلویزیون دوم (دوشنبه)

۱۸:۳۰ موسیقی و تصویر
۱۹:۰۰ اخبار ۱۹
۱۹:۱۰ پلنگ صورتی
۱۹:۳۰ حادثه جویان
۲۰:۰۰ ره آورد «مجله علمی و اجتماعی»
۲۰:۳۰ داراوندار ـ قسمت شانزدهم
۲۱:۳۰ اخبار ـ ۲۱:۳۰ مجله خبری ایران در حرکت
۲۲:۱۵ درودی، سرودی و بدرود
۲۲:۳۰ شب موسیقی ایرانی

برنامه بین المللی (دوشنبه)

۱۵:۵۵ اعلام برنامه
۱۶: خلاصه اخبار
۱۶:۰۵ گربه استثنائی
۱۶:۳۰ خیابان سه سامی
۱۷:۳۰ سوپرمن
۱۸:۰۰ شو «لاکی»
۱۸:۳۰ اخبار
۱۹:۰۰ فضای ۱۹۹۹
۱۹:۵۰ رودا
۲۰:۱۵ فیلم سینمائی
۲۲:۰۰ اخبار
۲۲:۱۵ شفت
۲۳:۰۰ پایان برنامه

مجموعه عکاسباشی در یک بررسی کوتاه

سکوت کامل برای عکاسباشی

بنظر می آید تاکنون درباره مجموعه «عکاسباشی» به آن اندازه که درباره دیگر سریال های ایرانی در حال پخش از تلویزیون های یک و دو سخن رفته است، حرفی بمیان نیامده است این مجموعه همانطور که از نظر مردم با بی تفاوتی روبرو گشته و غالبا هم آن را سریال بدی میدانند از طرف مطبوعات هم چندان جدی تلقی نشده است.

آیا گناه این بی تفاوتی واقعا به گردن خود مجموعه و نحوه ساخت آن است یا آنکه میشود دلایل دیگری هم دراین میان یافت.

موضوع مجموعه، قضیه تکراری جوان روستایی ساده یی است که به شهر می آید و در زرق و برق شهر گم میشود و کمابیش اصالت روستایی بودنش را از کف میدهد و لاجرم معشوق معصومش را که در ده چشم براه باقی نهاده به دست فراموشی میسپارد و در پایان هم سر میخورد و بخود نهیب میزند که چرا خوبی های روستا را به بدی های شهر فروخته و ترک بارو دیار کرده و در پی خیالاتی پوچ پای به شهر نهاده است.

میدانم این سوژه بارها در سینمای فارسی بکار گرفته شده و سود های بسیار به جیب سازندگان سرازیر کرده و چه بسیار ایفاگران نقش جوانهای بی چیز را به شهرت و ثروت رسانده است.

فیلم بدیع نیست چون رفتار کارگردان با این موضوع تکراری، رفتاری کلیشه‌ای همچون فیلم های فارسی نیست لاجرم مجموعه به مذاق تماشاگر ایرانی خوش نمی آید.

اینگونه سوژه ها اگر سالها تکرار شدند بخاطر بازی کردن بااحساسات تماشاگر بود و اینکه اکثریت تماشاگر خودش را بجای شخصیت ساده دل فیلم فرض می کرد و دلخوش بود که بالاخره حق به حقدار میرسد.

که البته همیشه در فیلم ها هم همینطور میشد، بنا بر این همانطور که یاد شد وقتی رفتار سازنده مجموعه عکاسباشی با شخصیت اولش آنطور نیست که از او یک قهرمان کلیشه ای بسازد یا یک روستایی که نا بخود دست به شیرینکاری میزند، طبعا جذابیت های روبنایی موضوع هم از دست میروند و همینجاست که مجموعه با سکوت و بی اعتنایی روبر میشود.

البته این «سکوت» از جهتی قابل احترام است، از این جهت که اگر مجموعه به تماشاگر نفعی نمیرساند، مروج ابتذال هم نیست، به دو دلیل، اول آنکه، برغم تکراری بودن موضوع باز هم شخصیت مجموعه چون شخصیت نخست مجموعه دیگر ایرانی «خسرو میرزای دوم»، فاسد و زنباره، بی هویت و بی ریشه نیست، دوم آنکه، برغم پرداخت ضعیف عکاس باشی، سازنده سریال صادقانه، سعی کرده خود را از قرار داد های پوسیده رایج که در نخستین برخورد با این موضوعات آدم را به سوء استفاده ازحس تماشاچی وسوسه میکنند، دور نگهدارد و بکوشد که از شخصیت نخست مجموعه اش شناختی درست به دست دهد و شاید از همین روست که او را به اشتباه دست و پا چلفتی، بی تحرک و کمی خیالاتی، ترسیم میکند تا از قهرمان های قرار دادی این نوع سوژه ها دوری کرده باشد.

کار فیلمسازِ بی شباهت به کار فیلمسازان آماتور نیست البته نه تنها به معنای پرداخت ابتدایی بلکه به سبب نوعی پرداخت که هر چند تعمد سینماگرانه در آن احساس میشود اما درالقاء مفهوم مورد نظر عاجز است.

پرهیز از پر حرفی آدمها و بجای آن تاکید بر نگاه و عکس العمل آنان با بهره وری از نماهای میانی تا حد بسیاری تلاش فیلمساز را در ارائه پرداختی سینمایی لااقل در بعضی از صحنه ها میرساند. فی المثل وقتی دوربین با آدم اصلی تنهاست، تصاویر میانی که فیلمساز در تعقیب حرکت شخصیت از اشیاء دورو بر او میدهد بنوعی در تشدید تنهائیش موثر می افتد. و زندگی جاری در فیلم را واقعی تره جلوه میدهد، اما این به تنهایی کافی نیست و تا این مجموعه از ریتم پر کشش وجذابی برخوردار گردد بخصوص که در بیشتر لحظات احساس میشود مجموعه حرفی برای گفتن ندارد و بیهوده به رابطه آدم اول با دیگر آدم ها میپردازد، اینست که پرداخت خوب بعضی صحنه ها نیز بشکلی مجرد و جدا از تداوم داستان جلوه میکند و باعث میشود که تماشاگر رغبتی به دیدن آن در خود احساس نکند، بخصوص که بازیگر نقش اول هم که بار اصلی داستان بر دوش اوست در ارائه شخصیت خود موفق نیست و بیشتر میکوشد نقش را بازی کند تا آنرا زندگی کند. ـ فرهاد

دایره مینا آخرین فیلم داریوش مهرجوئی

دایره مینا آخرین ساخته داریوش مهرجوئی است که بعد از دو سه سال که از تهیه آن میگذرد، هنوز بنمایش عمومی درنیامده است. یکبار درجشن هنردهم دایره مینا بنمایش درآمد که با عکس العمل خوب تماشاگران جشن هنر شیراز مواجه شد. هفته گذشته نیز باشگاه فارابی دایره مینا را برای اعضایش بنمایش گذاشت.

دایره مینا که براساس قصه‌ای از گوهرمراد ساخته شده یکی از فیلم های خوب سینمای ایران است که دران زندگی آدمهای پائین اجتماع ـ که بخاطر رفاه زندگیشان خون خود را دراختیارخریداران خون میگذارند ـ تصویر شده است و نیز روحیه سوداگران خون نیز بخوبی درآن ترسیم شده است. دراین فیلم عزت‌الله انتظامی، علی نصیریان، بهمن فرسی، فروزان، آتش خیر و سعید کنگرانی بازی دارند. بی تردید بازی درخشان سعید کنگرانی دراین فیلم خلاقیت او را درزمینه بازیگری به سینمای ایران بیشتر معرفی خواهد کرد. کنگرانی با ارائه یک بازی خوب و نرم و انعطاف بدنی فوق‌العاده که دراین فیلم بنمایش گذاشته است می تواند یکی از برترین چهره های سینمائی امروز ایران باشد که بازیگری را از راه غریزه کسب کرده‌اند و اگر امکان بیابد می تواند یک چهره بین‌المللی برای سینمای جهان باشد. و فیلم هرچند بهترین اثر سینمائی مهرجوئی نیست، اما بی تردید یکی از بهترین فیلم هائی است که تاکنون درسینمای ایران ساخته شده است.

از قرارمعلوم دایره مینا پروانه نمایش گرفته و اگر سینمائی پیدا بشود، بزودی آنرا در نمایش عمومی خواهیم دید.

بدنیست اضافه کنیم دایره مینا درجشنواره سینمائی پاریس برنده جایزه شد.

برنامه‌ای در مورد آلودگی هوا

دکتر ابتکار

دکتر سراج

ساعت ۱۹ و ۳۰ دقیقه امشب از سیمای ایران یک برنامه جالب پیرامون آلودگی هوای تهران پخش خواهد شد. دکتر سراج، تهیه کننده برنامه دانش که خود از همکاران ثابت قدم نهضت ملی مبارزه با آلودگی محیط زیست است، دکتر ابتکار استاد دانشگاه و محقق پرسابقه مسائل زیست محیطی را به بحثی روشن کننده در زمینه آلودگی هوای تهران فرا خوانده است.

این دو در برنامه مورد بحث بحثی موشکافانه پیرامون منابع آلوده کننده هوای تهران که همراه با آمار و اطلاعاتی جالب توجه است، خواهند داشت.

دیدن این برنامه جالب را به تماشاچیان تلویزیون توصیه میکنیم.

گفتگوئی با جمشید فرحی

جمشید فرحی:

پس از «نیما»، «فروغ» را فیلمبرداری خواهم کرد

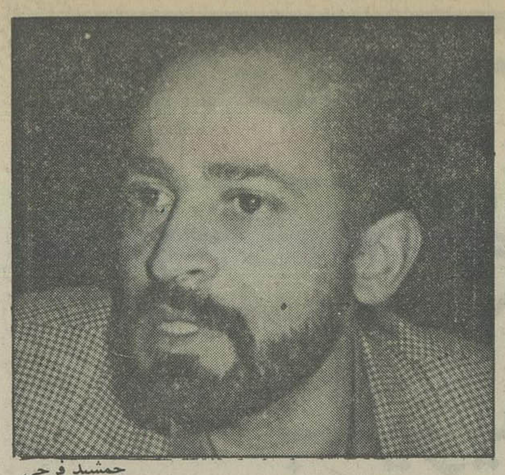
جمشید فرحی

با جمشید فرحی فیلمبردار فیلمهای «بزرگداشت نیما» ساخته‌ی «کیومرث درم بخش» «سفرهای پیتر ودلاواله» کار «پروین انصاری» که در دو هفته‌ی اخیر از تلویزیون ۲ بطریقه‌ی رنگی نمایش داده شدند گفتگویی داریم. وی در شروع کارش با فیلم رنگی «بوف کور» کار خوبی از نظر فیلمبرداری ارائه داده بود. فیلمهای «یارستان» سرخپوستها و حاجی فیروز کارهای بعدی این فیلمبردار محسوب میشوند.

*** نخستین کار شما «بوف کور» از نظر نورپردازی ویژگیهای خاصی داشت که این نور پردازی در القای فضای داستان هدایت موثر بود. با چه امکانات و بچه طریق توانستید با نور این فضا را ایجاد کنید؟**

جمشید فرحی: پنج چراغ ژاپنی تنها وسیله نور پردازی من در فیلم بوف کور بود نورپردازی که شما اشاره می کنید با این پنج چراغ بوجود آمده، با توجه به اینکه اسیستان فیلمبردار و کارگر صحنه نیز خودم بودم.

*** فیلمبردارهای فیلمهای فارسی از امکانات وسیع تلویزیون در تهیه‌ی فیلم صحبت می کنند. چطور با توجه به اینکه بوف کور توسط تلویزیون تهیه شده بود، چنین امکاناتی در اختیار شما قرار نگرفت؟**

جمشید فرحی: حرف شما درست است. تلویزیون امکانات بسیاری برای تهیه فیلم در اختیار فیلمسازان قرار میدهد، اما همیشه این طور نیست و کارمندان تلویزیون و فیلمسازانی که حقوق بگیر تلویزیون هستند و فیلمبردارانی که تازه کارند و جوان از این امر مستثنی میشوند.

باید مشهور باشید تا به شما اطمینان کنند و آن وسائل را در اختیار شما قرار دهند. کار ملاک نیست.

*** در سینمای فارسی چطور؟**

جمشید فرحی: آنجا وضع از تلویزیون بدتر است. باید با امکانات فقیرتر کار کرد.

در سینمای فارسی برای فیلمبرداری باید به فکر خودت باشی و با خرید وسایل فیلمبرداری از پدید آمدن مشکلات بسیار جلوگیری کنی. چرا که در حال حاضر تهیه کنندگان سینما با اندک سرمایه دست به تهیه فیلم می زنند تا از ضررهای احتمالی در وضعیت بحرانی موجود جلوگیری کنند.

من ترجیح میدهم در تلویزیون با نصف امکانات ان سازمان کار کنم تا در یک سینمای فقیر.

*** ـ آیا در زمینه فیلمبرداری تحصیلات دانشگاهی داری؟**

جمشید فرحی ـ نه من تجربه‌ی چندین سال اسیستانی دارم. بیشتر دستیار اول نعمت حقیقی بوده ام.

*** فیلم سفرهای پیتر ودلاواله نخستین فیلم پروین انصاری هر چند فیلم خوبی نبودولی در آن کار شما از نظر فیلمبرداری قابل توجه بود با توجه به اینکه زمان فیلم در گذشته اتفاق می افتاد چه مشکلاتی در کار بوجود آمد؟**

جمشید فرحی: ما بخاطر عدم امکانات در بازسازی گذشته مجبور بودیم کادرها را طوری انتخاب کنیم که نشانه های زمان حال در فیلم دیده نشود. مثلا در میدان شاه اصفهان ما مجبور شدیم با سه پایه کوتاه واز زاویه‌ی پائین فیلمبرداری کنیم تا تیرهای چراغ برق در تصویر رویت نشوند.

*** کار جدیدی داری؟**

جمشید فرحی: بزودی با کیومرث درم بخش فیلم زندگی «فروغ فرخزاد» را کار خواهیم کرد که بطریقه رنگی تهیه خواهد شد.

اطلاعیه شرکت ساختمانهای کشوری

تولید کننده پارکت BW و کرکره چوبی میشلر

اخیراً عده‌ای از بی‌اطلاعی مردم استفاده نموده و به شایع نمودن این مطلب که تحویل پارکت BW ساخت ایران ششماه وقت لازم دارد پارکتهائی از سفیده چوب و کبوده که در کارخانه اینشرکت بعنوان ضایعات تلقی میشود از خارج وارد نموده و پس از فروش بوسیله افرادی که صلاحیت ندارند با چسب غیرفنی نصب مینمایند.
شرکت ساختمانهای کشوری بدینوسیله باطلاع عموم هموطنان میرساند که کارخانه اینشرکت با تهیه بهترین پارکت از چوب بلوط ایران که در جهان بی‌نظیر است و چسب و لاک مورد نیاز که طبق استاندارد کارخانجات بوورک سوئیس تهیه میشود و با داشتن ورزیده‌ترین استادکاران نصب و تجربه بیست ساله قادر است نیاز خواستاران پارکت BW را بهر مقدار و در اسرع وقت تامین سازد.

نشانی ـ خیابان شاهرضا مقابل لاله‌زارنو کوچه فتوحی شماره ٦ تلفن ـ ٨٢٩٥٩٦ ـ ٨٢٩٣٩٠ ـ ٨٣٧٤٦٣ ـ ٨٢٤٣٠٧

نیروی دریائی شاهنشاهی

آگهی استخدام

نیروی دریائی شاهنشاهی جهت تکمیل کادر دریافری خوددررشته های برق (برق والکترونیك) و کامپیوتر تعدادی دیپلمه پسر و دختر را باشرایط ومزایای زیراز طریق مصاحبه و معاینات پزشکی به‌صورت هنرجو استخدام‌مینماید

الف ـ شرایط :

۱ـ تابعیت دولت شاهنشاهی ایران ۲ـ متدین بیکی از ادیان(اسلام،مسیحی، کلیمی، وزرتشتی) ۳ـ نداشتن پیشینه بد و سپردن تعهد خدمت برابر مقررات قانون استخدام نیرو های مسلح شاهنشاهی.
(حداکثر ۱۱ سال) ٤ـ نداشتن همسر و افراد تحت تکفل ٥ـ داشتن حداقل سن ۱۷سال و حداکثر ۲٤ سال تمام (برای کسانیکه خدمت‌زیر پرچم را انجام داده‌اند ۲٦ سال تمام) ٦ـ فارغ‌التحصیل در یکی از رشته های ریاضی و یا طبیعی با معدل کتبی ۱۲ به بالا و هنرستان در رشته های برق(برق والکترونیك) با معدل ۱۳ ببالا.

ب ـ حقوق ومزایا :

۱ـ هنرجویان در طول مدت تحصیل شبانه روزی خواهند بود و از هزینه زیست و پوشاك، حقوق ماهیانه در سال اول ۱۰۵۰۰ ریال ، در سال دوم ۱۱۷۵۰ ریال در ایران و چنانچه جهت آموزش بخارج‌ازکشور اعزام شوند علاوه برمبلغ فوق ماهیانه مبلغ ۹۰۰۰۰ ریال بعنوان‌فوق‌العاده ماموریت خارج از کشور استفاده خواهند نمود.
۲ـ هنرجویان پس‌از موفقیت در آزمایشات نهائی بدرجه دریافرصوصی‌مفتخر وترفیعات بعدی آنان برابر قانون ترفیع دریافران ارتش شاهنشاهی خواهد بود.
۳ـ هنرجویان ضمن آشنائی با آخرین‌تحولات علمی و عملی دنیا در صنعت الکترونیك ، برحسب نیاز خدمتی جهت فراگیری بیشتر و همچنین انجام ماموریت، بخارج از کشورفرستاده‌خواهند شد .
٤ـ به فارغ‌التحصیلان در نیمه اول و آخر هر سال برابر حقوق ماهیانه پاداش تعلق میگیردو از مزایای فراوانی نظیر پس انداز تامین آتیه بانك‌سپه ،وام مسکن‌با شرایط مناسب،استفاده از خانه های سازمانی ،درمان رایگان خود و خانواده تحت تکفل ، خرید از فروشگاههای ارتش با تخفیف قابل ملاحظه و سایر تسهیلات کادر نظامی استفاده خواهند نمود.

پ ـ مدارك‌موردنیاز جهت‌ثبت‌نام:

۱ـ یکبرك فتوکپی کارنامه و یا جواز قبولی که معدل کتبی سال ششم متوسطه در آن قید شده باشد و به تائید اداره آموزش و پرورش رسیده باشد .
۲ـ دوبرك فتوکپی شناسنامه عکس‌دار(در صورت داشتن توضیح فتوکپی از اوراق توضیح لازم است).
۳ـ چهار قطعه عکس ٤ × ۳
داوطلبین حائز شرایط میتوانند جهت کسب اطلاعات بیشتر و ثبت نام همه روزه باستثنای ایام تعطیل‌به مدیریت استخدام نیروی دریائی شاهنشاهی واقع در تهران خیابان عباس‌آباد ـ مقابل پمپ بنزین غربی مراجعه و یا به پایگاه‌ها و نمایندگیهای نیروی دریائی شاهنشاهی در شهرستانهای بندرپهلوی ، خرمشهر ، بوشهر، بندرعباس ، کرمانشاه ، رضائیه ، اصفهان، مشهد، زاهدان ، شیراز ، کرمان ،ساری، همدان ،تبریز ،سنندج‌و خرم‌آباد مراجعه‌نمایند.
م‌الف ۲٤٦۰۱

کنسرت

فرهاد بدل بیلی

پیانیست ـ سولیست ارکستر سنفونیک مسکو

سه شنبه ۴ بهمن ماه ۲۵۳۶ ساعت ۷/۳۰ بعدازظهر درانجمن روابط فرهنگی ایران وشوروی تلفن ۶۵۱۶۹۰ـ ۶۵۲۵۲۳

انتشارات توس منتشر کرده است:

... وسایگون سقوط کرد

* نوشته «پل دریفوس»
* ترجمه حسین مهری

* یک گواهی هیجان انگیز، یک گزارش راستگو.....
* لحظه های التهاب آمیز سقوط یک نظام بی نظم...
* چگونگی تغییر شالوده های سیاسی واجتماعی ویت نام جنوبی

پیامهای کوتاه در سال اسب

تولید مرکز سازمان رادیو وتلویزیون ملی ایران برای ایام نوروز امسال که مصادف با سال اسب است در تدارک برنامه‌ی جدیدی میباشد که به صورت پیامهای کوتاه میان پرده‌ای ۱۰ تا ۲۰ ثانیه‌ای در ایام نوروز پخش خواهد شد.

این پیامهای نوروزی به صورت انیمیشن های طنز آمیز کوتاه تهیه میشود ودر جوار آن از رقصهای محلی ایران هم استفاده خواهد شد. این برنامه به سرپرستی محمود نصیری وبا همکاری افروز فرهمند، افسانه‌ی فرهمند فلاح‌زاده، احمدی، نسرین متحده تهیه میشود.

شنبه‌ها دنیای ورزش

بیمه تهران
(شرکت سهامی عام)

برای توسعه فعالیت‌های تولیدی خود از خانم‌ها و آقایانی که مایل باشند از وقت آزادخودبرای‌تحصیل درآمد ماهانه‌ای بیش از یکصدهزار ریال استفاده نمایند .
با مشخصات زیر
◆ حداقل سن ۲۵ سال
◆ معلومات کافی
◆ خوش بیان و خوش برخورد
برای همکاری از طریق مصاحبه‌حضوری‌دعوت مینمایدکه‌روزهای دوشنبه وچهارشنبه‌هرهفته از ساعت ۹ ـ ۱۲ صبح به ساختمان‌بیمه‌تهران ـشماره۴۳ کوچه‌خوشبین خیابان ویلا (جنوبی) مراجعه نمایند .

پلاستر درهمه جا چشمگیر است

در پارلمان ایران

از : علیرضا شفائی

آغاز ماههای پر کار پارلمان

۱۸ سئوال نمایندگان شورا از دولت

با پایان گرفتن «تعطیلات زمستانی» مجلس شورای ملی، روزهای پرکار و فعالیت این مجلس از امروز آغاز شد. در دهه اول بهمن ماه لایحه بودجه سال ۲۵۳۷ کل کشور تقدیم مجلس میشود. بعلاوه کمیسیون های پارلمانی باید تکلیف لوایح مهمی را که در دستور کار خود دارند، طی ماه‌های آینده روشن کنند.

لوایح مورد توجه مردم کجاست ؟

★ لایحه معافیت حقوق گمرکی شیشه‌جام که در سنا نیز به تصویب رسیده است در انتظار اخذ رای نهائی است و احتمالا در جلسه آینده برای آن رای نهائی گرفته میشود تا در صورت تصویب، بدولت ابلاغ گردد. لایحه مهم دیگر، لایحه عوارض خروج از کشور است که در جلسه چهارم دیماه بوسیله «هلاکو رامبد» وزیر مشاور در امور پارلمانی تقدیم شد. این لایحه در دستور کار کمیسیون دادگستری قرار دارد. همچنین لایحه اصلاح پاره‌ای از مواد و تبصره‌های آئین‌نامه اجرائی قانون وصول مالیات از اتومبیل های سواری و سواری بیابانی جهت بهبود امر عبور و مرور در تهران که آنرا طباطبائی معاون پارلمانی وزارت امور اقتصادی و دارائی در جلسه سیزدهم دیماه تقدیم داشت. باید در کمیسیون امور اقتصادی و دارائی مطرح و بررسی شود. لایحه جلوگیری از افزایش نامتناسب بهای زمین که در شورا با اصلاحاتی به تصویب رسید و به سنا فرستاده شد. اینک در دستور کمیسیون دادگستری مجلس ستاقرار دارد تا پس از بررسی ـ گزارش شوراول آن ـ آماده طرح در جلسه علنی گردد.

۱۸ سئوال از دولت

● بدنبال استرداد سئوال نمایندگان ازدولت سابق» که در جلسه سوم شهریور امسال ـ بدنبال رای اعتماد » مجلس شورای ملی به « دولت جمشید آموزگار » بوسیله رئیس مجلس شورای ملی اعلام شد ـ در جلسه هشتم شهریور ماه مجلس ، اولین سئوال ازدولت جدید، بوسیله «غلامحسین دانشی » درباره تخریب ساختمان های خارج از محدوده تهران، تقدیم گردید. بدنبال این سئوال ، درجلسه اول آبانماه پرسش هائی از سوی محسن پزشکپور، احمد بنی‌احمد، دکتر حسین طبیب، علی‌اصغر مظهری، مهندس اردلان، اشرف حریری و یك سئوال درجلسه هشتم آبان از سوی نوذر صادقی ـ سئوالی از ابراهیم پردلی در جلسه سوم آذرماه ـ دوسئوال در جلسه سیزدهم آذر از دکتر سید مرتضی مشیر ـ دوسئوال از محمد صادق افتخار و علی‌اکبر توتونچیان ، سئوالی از اخلاقی‌پور در جلسه چهارم‌دی وهمچنین سئوالی از واحدی درجلسه سیزدهم دی تقدیم شد که جمع آن به ۱۸ سئوال رسیده است.

۳ سئوالی که پاسخ داده شد

★ در نخستین جلسه علنی پس از تعطیلات زمستانی ـ پاسخ به سئوال ۳ نماینده که مربوط به وزارت راه و ترابری بود در دستور جلسه علنی قرارگرفت . در یك سئوال «مهندس حجت‌الله اردلان » نماینده تویسرکان خواستار شد وزارت راه و ترابری پاسخ دهد: «با اینکه اعتبار اسفالت گرم جاده تویسرکان ـ کنگاور ـ جوکار» تامین گردیده ، بچه علت عملیات راه‌سازی شروع نشده و علت تاخیر آن چیست ؟ همچنین در مورد اسفالت «جاده اسدآباد ـ تویسرکان » چه اقدامی شده و بالاخره اسفالت آن درچه تاریخی شروع خواهدشد ». در سئوال دیگر « نوذر صادقی »از وزیر راه و ترابری خواست اعلام دارد : «با توجه به درخواست‌های مکرر در مورد ترمیم «گردنه سائین و گردنه حیران» و باعنایت به اهمیت وجود این دو گردنه که شاهراه هفت شهر و منطقه اقتصادی شرق آذربایجان ـ بخصوص مغان میباشد ـ چه اقدامی صورت گرفته است و چه برنامه‌ای وزارت راه و ترابری درآینده برای آن دارد ؟». «اشرف حریری »در سئوال خود متذکر شد: با این که اولویت پروژه اجرائی ساختمان «راه اردبیل ـ آستارا» به تائیدشورای عالی اقتصاد رسیده و شروع آن در برنامه پنجم تاکید شده است و اینك که به پایان زمان پنج‌ساله برنامه پنجم کشور چندماهی بیشتر باقی نمانده است ، پاسخ دهند چرا ساختمان این راه ارتباطی هنوز شروع نشده است ؟ بعلاوه قریب دوماه درسال «راه آستارا ـ بندرپهلوی » باهر بارندگی وبالاآمدن آب رودخانه‌ها ـ بعلت خرابی و شکستگی پل ها مرتبا مسدود میشود. وزارت راه اعلام دارد : برای ساختمان اساسی این راه و ترمیم پل‌های بین‌راه وبرقراری ارتباط مجدد و مطمئن دراین جاده مهم که درمسیر دروازه وارداتی کشور قرار دارد ـ چه اقدامی صورت گرفته است ؟

سئوالهائی که به آن پاسخ داده میشود

● پانزده سئوال دیگر که دولت به آن پاسخ خواهد داد یکی از سوی «غلامحسین دانشی » است که در هشتم شهریور ماه خواستار شد دولت اعلام دارد : « درچهل‌روزه اخیر که در خارج از محدوده تهران تعدادی ساختمان بناشده و مامورین بحکم وظیفه وقانون به تخریب آن‌ها اقدام کرده‌اند ـ بچه مجوزی شهرداری از اقدام مردم، بموقع جلوگیری ننموده و موجبات اتلاف مالی مردم را فراهم آورده است ؟». وی یك سئوال هم از طرف «علی‌اصغر مظهری » مطرح کرد: (خبری منتشر شد که حکایت از افزایش نرخ بیمه بدنه اتومبیل تا ۳۰۰ درصد دارد. ازآنجا که این افزایش ناگهانی مسلما اثرات نامطلوبی در سایر قیمت ها خواهد داشت و معلوم نیست شرکت های بیمه برابر چه اصولی چنین اقدامی کرده‌اند و چگونه این تصمیم در صورت لزوم مورد موافقت قرار گرفته ـ تقاضا میشود نمایندگان دولت درساحت مقدس مجلس شورایملی حضور یافته به این پرسش پاسخ دهند که : چرا، چگونه، به چه علت؟ و بر اساس چه ضابطه‌ای؟ چنین افزایشی ضروری بوده و تصویب شده است ؟).

از دیگر سئوال هائی که از سوی نمایندگان ازدولت شده است فردا اشاره‌ای خواهیم داشت.

یك نماینده انجمن شهر پیشنهاد کرد

پیشنهاد دریافت عوارض از سیگار و مشروبات الکلی

باید از هر بطر آبجو ده ریال ، هر بطر ودکا چهل ریال ، هربطر کنیاک و ویسکی داخلی پنجاه ریال، هربطر کنیاک و ویسکی خارجی یکصد ریال و از هر بسته سیگار و توتون چهل و پنج دو ریال عوارض جدید گرفته شود . چهل در صد این عوارض باید برای ساختن مدارس ، ۲۰ درصد دیگر برای ایجاد ورزشگاه های عمومی ، پانزده درصد برای احداث خانه سالمندان و پانزده درصد دیگر برای تاسیس باشگاه معلولین وده درصد بقیه نیز برای مرمت آثار باستانی اختصاص یابد.

محمدباقر رفیعی تاری در جلسه دیروز بعد از ظهر انجمن شهر پایتخت که بریاست نیمسار رشید نادر خانی تشکیل شد پس از تجلیل از انقلاب ششم بهمن و رستاخیز ملت ایران پیشنهاد و اخذ عوارض جدید از مشروبات الکلی و سیگار و توتون را مطرح کرد و گفت :

باهمه تلاشی که شده هنوز تعدادی از مدارس ما دو وقته است . ساختمانهای غالب مدارس مناسب دبستان و دبیرستان نیست . اکثر این مدارس هم زمین و تاسیسات ورزشی ندارند ، آزمایشگاه ها و تجهیزات آنها ناقص است و آموزش و پرورش ما نمیتواند در سال های آینده هم این کمبود ها را جبران کند .

علاوه بر آن کسانی که سال های جوانی و ماحصل کارو کوشش سراسر عمرشان را به پای نسل جوان نثار کرده‌اند ، حالا در آخرین روز های عمرشان در ناراحتی های فراوان ناشی از تنهایی بسر میبرند و جوان هاهم نمیتوانند از لحاظ مادی و معنوی آنها رایاری دهند . معلولین ماهم که به هرکیفیت درحقشان ظلم شده ، باشگاهی ندارند تادر آنجا غم خودشان را بدست فراموشی بسپارند، رفع این تنگنا ها به بودجه و اعتبارنیاز دارد، بنابراین من پیشنهادمیکنم که این عوارض دریافت‌شود تابتوانیم از محل ان و با نظارت وخودیاری مردم، کمبود های آموزشی واجتماعی پایتخت را جبران کنیم.

فرهنگ فرهی دومین سخنران قبل از دستور در جلسه دیشب انجمن شهر در حالیکه به چند پرونده قطور اشاره میکرد گفت: من مجموعه‌ای دارم از وعده‌های مسئولان اجرایی از جمله شهرداری که تاکنون اجرا نکرده‌اند. من یک اتاق را به کلکسیون وعده‌هایی اختصاص داده‌ام که آنها را از جراید روزانه بریده‌ام که در این چند سال اخیر فقط ۲ درصد همه این وعده ها انجام شده است . مثلا وزیر بهداری و بهزیستی بارها گفته است که پزشکبیه هر دارویی راکه لازم بداند تجویز خواهدکرد. یا معاون شهرداری در سال ۲۵۳۵ گفته است سازمان شهرداری بکلی دگرگون خواهد شد. شهردار سابق بارها عنوان کرده که ضوابط صدور پروانه بکلی تغییر پیدا خواهدکرد.

وزیر بهداری و بهزیستی تاکیدکرده که هیچ داروخانه‌ای مجاز نیست به بهانه نداشتن دارو از پیچیدن نسخه خودداری کند، وزیر مسکن در سال ۲۵۳۳ گفته است از سال آینده سالی پنجهزارخانه ساخته خواهد شد، شهردار سابق در سال ۲۵۳۱ گفت که ازاینجابهمن همان سال کارخانه کود شیمیائی گشایش خواهد یافت یااینکه در سال ۲۵۳۳ عنوان کرده‌اند که مشکل خاموشی های تهران بکلی حل خواهد شد ، اما هنوز هم شاهد هستیم که هیچیک ازآن ها عملی نشده است.

وعده را میتوان به اپیدمی مملکتی تشبیه کرد که باسرعت وشتاب وجود جامعه را آلوده میسازد لطمه‌ای که این اپیدمی بجامعه میزند نتایج وواکنش های آن ، نسل های آینده را هم متاثر میسازد . وعده های این مسئولان به تناسب وضع وشرایط حاکم به اشکال گوناگون ، عقده ها ایجاد کرده و بی اعتمادی هاو بی اعتقادی‌ها را برانگیخته است . بجرات میتوان گفت که هنوز در بعضی از دستگاه های اجرایی ، مسئولانی هستند که در مقابل انتقاد های اصولی گوش شنوا ندارند و از رویارویی با حقایق وحشت دارند.

سپس علی خاقانی گفت : شرکت واحد اعلام کرده است که بلیط اتوبوس ها به پنج ریال افزایش پیدا خواهدکرد. شرکت واحد چه خدمتی را عرضه کرده که متوقع اضافه کردن بهای بلیط ها است . مگردود خفقان آورشان رفع شده؟

از طرفی مدیر عامل شرکت واحد در مجمع عمومی اعلام کرد که مجموع درآمد حاصل از فروش بلیط تکافوی پرداخت دستمزد بلیط فروشان راهم نمیکند وقتی در مقابل مخارج بی‌حد شرکت واحد کل فروش بلیط دراین سطح قرار گرفته است، پس افزایش کرایه اتوبوس‌ها چه دردی را درمان خواهد کرد . بهتر نیست که شرکت واحد بجای افزایش کرایه، ازهزینه های غیرضروری بکاهد.

سپس انجمن شهر وارد دستورشد و به چند پیشنهاد شهرداری رسیدگی کرد و رای موافق داد.

اقتصاد تهران صدهزار انگل دارد

این مرد لبوفروش یکی از صدهزار مرد سالمتهرانی است که باوجود داشتن توانائی کار ، زندگی خود و خانواده‌هایشان را بر اقتصاد تهران تحمیل کرده‌اند ظاهرا آنها شغلی دارند و شرافتمندانه زندگی میکنند، اما در حقیقت آنها سربار اقتصاد تهران و کشورند.

کشوری که ازکمبود نیروی کار می‌نالد، و حتی کارگر ساده را از خارج استخدام میکند.

مشاغلی چون لبوفروشی، دستفروشی ، میوه‌فروشی در حاشیه خیابان ، ماشین پائی و امثالهم نه تنها تاثیری برتولید ملی ندارد ، بلکه انگل آن نیز هست.

در این میان ، بیش از آنچه افرادی که به این مشاغل رو می‌آورند قابل ملامت باشند، مقاماتی هستند که می‌توانند با برنامه‌ریزی ودادن آموزش آنها را به مشاغل مولد بگمارند و به رفع تنگناهای ناشی ازکمبود نیروی کار خاتمه دهند.

در گردهمائی نمایندگان شرکت‌های هواپیمائی بازرگانی عمران منطقه‌ای تسهیلاتی برای سفر دانشجویان و دیپلماتها در نظر گرفته شد

دومین گردهمائی نمایندگان شرکت های هواپیمائی کشور های عضو همکاری منطقه‌ای RCD ترکیه ، ایران ، پاکستان که در تهران تشکیل شده بود بکار خود خاتمه داد.

در این گرد همائی که به مدت دو روزدر محل دبیرخانه عمران منطقه‌ای تشکیل شد نمایندگان شرکت‌های هواپیمائی ملی ایران و هواپیمائی ترکیه و پاکستانی به بررسی اعمال تسهیلات مسافرت دانشجویان و دیپلماتها و انجام پروازهای دربست اجاره‌ای (چارتر) بین ۳ کشور منطقه به بحث و تبادل نظر پرداختند وتصمیماتی در مورد مسائل فوق با توجه به مقررات ۳ کشور اتخاذ گردید که جهت اجراعو تهیه مقدمات به مقامات مربوطه ۳ کشور توصیه شد .

در شب پایانی این گرد همائی مراسم پذیرائی ازطرف هواپیمائی ملی ایران بافتخار اعضاء شرکت کننده در هتل آریاشراینون ترتیب داده شد که درآن ضیافت سفیرپاکستان در دربار شاهنشاهی ، احمد مینائی دبیرکل عمران منطقه‌ای و سایر شخصیت های وزارت امور خارجه و سفارت خانه‌های ترکیه و پاکستان شرکت داشتند.

در حاشیه جلسه دیشب انجمن شهر پایتخت

۸ هزار تومان حقوق برای شرکت در یک جلسه!

انتشار نامه محرمانه‌ای که رئیس انجمن شهر به اعضای انجمن نوشته و خواسته بود درانتقاد ازماموران شهرداری جانب حزم را بگیرند دیشب یک موضوع داغ خارج از دستورکار انجمن بود. آلبرت کوچوئی قبل از رسمیت یافتن جلسه، با اشاره به انتشار این نامه درروزنامه اطلاعات گفت :

● باید به‌بینیم که نامه محرمانه رئیس انجمن چگونه بدست حاشیه‌نویس روزنامه اطلاعات افتاده است، چون این نامه محرمانه‌ای بود که شهرداری‌بریاست انجمن نوشته وریاست انجمن‌هم براساس آن ، نامه محرمانه دیگری به‌نمایندگان انجمن نوشته ولی حاشیه‌نویس اطلاعات آنرا بدست آورده و منتشر ساخته است بنابراین باید این قضیه مورد رسیدگی قرارگیرد .

بلافاصله فرهنگ‌فرهی گفت: مانمایندگان مردم در این انجمن هستیم و نبایدچیزی‌را ازمردم پنهان‌کنیم، درچند جلسه قبل آقای کوچوئی مطالبی‌را عنوان کردند وگفتندکه برای این اعمال خلاف، مستنداتی دارم، شهرداری‌هم به‌ایشان پاسخ داده است در صورتیکه بعقیده‌من لازم بود از ایشان توضیحات بیشتری می‌خواستند، حالا بنظر من نه‌تنها اشکالی ندارد که متن این‌نامه محرمانه درجراید منتشرشود بلکه هیچ‌کجای این نامه‌هم محرمانه نبوده است .

بلندقد نماینده دیگر انجمن شهر گفت: در نامه شهرداری گفته شده است که اول خاطیان و گناهکاران را بااسم و رسم محرمانه بما معرفی‌کنید تاما همکار خلاف آنها رسیدگی کنیم این کاربه‌این شکل امکان ندارد، همین حالا آقای قائم‌مقام‌شهردار بامن به‌خیابان شاه بیایید تادهها ساختمان‌را به‌شما نشان بدهم‌که برخلاف ضوابط و برخلاف مقررات پروانه‌های صادره، درحال ساختمان هستند . چه کسی به‌اینها جواز داده‌که ساختمانهای چند طبقه رابدون پارکینگ بسازند، مسلما یک تیم چند نفره این‌کارهارا انجام‌میدهد ماکه نمیتوانیم‌دنبال‌اسامی برویم ما کلیات را میگوییم وبعد از آن وظیفه شهرداری است‌که به‌این مطالب رسیدگی کند .

★ **علی حسین شربیانی درا ینمورد گفت: اصل نامه محرمانه بعنوان من تهیه شده است تا ازنظر خودم عدل کنم، من این‌کار را نخواهم کرد اگر روزی شهردار شخصا آمد وگفت شهرداری را به جایی رسانده‌ام که همه کارمندانش پاک شده‌اند و به‌همه آنهاهم اعتماد دارم، آنوقت حرف خودم را پس می‌گیریم درحالیکه هنوز خودشان قبول دارند که در شهرداری، گاهی فعل و انفعالاتی صورت می گیرد .**

نیمسار رشید نادرخانی رئیس انجمن شهر گفت : بنظر من‌که امضاء کننده این نامه بودم هیچ مساله محرمانه‌ای درآن وجود نداشت‌اما چون‌شهرداری نامه‌ای محرمانه بما نوشته بود وتوی دفترمحرمانه هم درمقابل وارده آن، این‌نامه صادر شده بود بنابراین بعلت آنکه دردفتر محرمانه ثبت شده بود، مهر محرمانه هم روی آن خورده است .

من شخصا از روزنامه اطلاعات تشکر می‌کنم که‌در همه موارد باانجمن همکاری کرده‌اند و مسائل انجمن‌را برای‌مردم روشن ساخته‌اند ، این حاشیه روزنامه اطلاعات به‌ما کمک می‌کند تامردم شناخت بیشتری ازما و از کارهای انجمن داشته باشند .

● شهرداری پیشنهاد کرده بودکه درمقابل صدور هر پروانه ساختمانی کتابچه‌ای هم که بوسیله دفتر تحقیقات و استانداردهای فنی سازمان برنامه وبودجه درباره نحوه جوشکاری ساختمانها تهیه شده است، به‌صاحبان پروانه‌ها داده شود ، ودر مقابل مبلغ یکصد ریال بهای آن نقدا دریافت شود .

این پیشنهاد بانظرات متفاوتی روبرو شده بود، چرا که‌عده‌ای معتقد بودند مسائل فنی یکساختمان فقط بنحوه جوشکاری آن محدود نمی شود، از جمله مهدی باستانپور گفت، اگر مساله این است که ما ده تومان برای شهرداری دریافت کنیم که حرفی نداریم، اما اگرمساله درباره نحوه‌جوشکاری است که دراین کتابچه گفته نشده‌که چگونه جوش بدهید، از طرفی اگر ساختمان چهار طبقه‌ای فرو ریخت بجای آنکه معمارش تحت تعقیب قرار گیرد براساس این کتابچه باید بدنبال ماموران و مهندسان شهرداری رفت موقعی‌که به‌این پیشنهاد رای گرفتند فرهنگ فرهی گفت: همه، حتی باستانپور هم با این پیشنهاد موافقت دارد .

● در کریدورهای انجمن‌شهر گفته می‌شد که بیش از چهل نفر از ماموران شهرداری باحکم برکناری گرفته‌اند یابازنشسته شده‌اند، یا منتظر خدمت که درمیان آنها عده‌ای تکنیسین و مهندس و چندنفرهم «صاحب مقام» دیده می‌شود .

● قرار است‌که دریکی‌دوروز آینده هوشنگ سیحون بعضویت شورایعالی نوسازی شهر تهران انتخاب شود، بعضی از اعضای انجمن شهر حقوق او را سئوال کردند محسنی پاسخ دادکه سالی هشت‌هزار تومان خواهد کرد. عده‌ای‌از اعضای انجمن‌تعجب کردندکه چگونه‌مهندس سیحون راضی‌شده است که درمقابل سالی هشت هزار تومان، عضویت شورایعالی نوسازی‌را قبول کند، اما بعد توضیح داده شدکه‌این‌شورافقط‌سالی یکبار تشکیل جلسه می‌دهد وکار دیگری ندارد .....!

★ **شربیانی سروصدا راه‌انداخته‌بود که‌اینهمه در باره شورایعالی نوسازی شهر تهران صحبت می‌شود واین همه‌هم عوارض نوسازی گرفته‌اند ولی‌کجای شهر را نوسازی کرده‌اند ؟**

● نمایندگان اصناف درانجمن شهر نسبت به مسائل صنفی یابعبارت دیگر نسبت به‌اتاق اصناف‌حساسیت خاصی دارند، ازجمله هروقت مطلبی درباره گران فروشی یاکم‌فروشی عنوان‌می‌شود بلافاصله‌انگشت همه آنها بالامی‌رود تاازکارهای اتاق اصناف‌دفاع کنند، هروقت همک مساله دیگری پیش میاید که بنوعی باأتاق اصناف می‌تواند چسبندگی پیدا کند بلافاصله پیشنهاداتی را دراین زمینه طرح می‌کنند، ازجمله درجلسه‌دیشب، بزرگ‌محمدی‌اصرار داشت که‌کارهای نظارت برجوشکاری‌های ساختمان های تهران بوسیله اتاق اصناف کنترل شود و هر قدر نمایندگان دیگر توضیح‌می‌دادند که کتابچه‌آموزشی طریقه جوشکاری، بوسیله‌زبده‌ترین مهندسان‌سازمان برنامه وبودجه تهیه شده بازهم بزرگ محمدی معتقد بودکه اتحادیه درو پنجره‌سازان و اتاق اصناف برای این نظارت و کنترل ، صلاحیت بیشتری دارند .

★ **اداره راهنمایی ورانندگی اعلام کرده است که از وجود عده‌ای «موجه» برای کنترل کار رانندگان خلافکار تهران استفاده خواهد کرد این مساله با نارضایتی شدید نمایندگان انجمن روبرو شده بود مهدی باستانپور گفت «می‌خواهم بدانم که آیا نمایندگان انجمن شهرهم جزء این «موجهین»هستند یانه؟ یا بنابرتشخیص زعمای قوم، برای‌این کار ذیصلاح نبوده‌اند، قاضی به‌میان حرفش دوید که «نمایندگان انجمن سوپر موجه هستند» .**

حریری طلوع گفت چند روز قبل در این مورد با شهردار پایتخت صحبت کردم، قرار شده است که برای ما هم کارت بازرسی صادر کنند .

● ارداقی قائم‌مقام شهردار معتقد بودکه مصاحبه‌کردن خاص شهردار پایتخت است وبه همه مسئولان شهرداری هم تذکر داده شده که این مساله را رعایت کنند .

فرهی جواب داد پس معلوم می‌شود که شما هم از بی‌خبرانید چون ساعت ۹ صبح امروز هم یکی‌از ماموران شهرداری با گزارشگر رادیو مصاحبه‌ای ترتیب داده بود !!

● قاسم مستعلی درجلسه دیشب انجمن هفت‌یاربعنوان تذکر، صحبت‌کرد درآخرین مرحله قاضی گفت «آقای مستعلی ترا بخدا بس کن!» مستعلی بار دیگر انگشتش بالا رفت و بعنوان تذکر گفت من ازاول جلسه تاآخر جلسه تحمل می‌کنم و از سرجای‌خود هم تکان نمی‌خورم، حالا اگر بعضی‌ها تحمل ندارند تا درباره مسائل حساس شهری حرف‌بزنم تقصیرمن چیست آخر بمن بگوئید چگونه ممکن است که‌در منطقه امیرآباد، در خیابان آریامهر یک قطعه زمین ۴۹ هزار متری بلاصاحب وجود داشته باشد که شهرداری می‌خواهد آنرا تملک‌کند. سپس مستعلی گفت: «الهی تو شاهد باش که ما از حق صاحب ناشناخته آن دفاع کردیم تا در روز قیامت گرفتار لعن صغار آنها نشویم» .

ششمین کارخانه نان ماشینی کرمانشاه گشایش یافت

آقای علیقلی جهانسوز فرماندار کرمانشاه طی مراسمی ششمین کارخانه نان ماشینی این شهر را در خیابان جوانشیر گشود

آقای جهانسوز فرماندار کرمانشاه اولین نان سنگک ماشینی را مشاهده می‌کنند.

درمراسم بهره‌برداری ازاین کارخانه که آقای محمددهقان مدیر عامل شرکت بزان (یکی از سه تن مهندسان مخترع ایرانی کارخانه های نان‌ماشینی سنتی) ، مدیران کل و روسای سازمان های اداری ،نمایندگان گروه های مختلف اجتماعی شرکت داشتند آقای صدیقی مدیر کل غله گفت:

بدستور آقای امیرحسین امیرپرویز، استاندارکرمانشاهان بخاطر تامین رفاه عمومی از یکسال پیش طرح تاسیس این کارخانه نان‌ماشینی ازمحل اعتبار های عمرانی خاص ناحیه‌ای بطور امانی توسط اداره کل غلو باهمکاری سازمان های مختلف باجرا گذاشته‌شد.

هر یک از این کارخانه ها چهارتن ظرفیت‌تولید دارد و برای ایجاد هر واحدآن چهار میلیون و هشتصد هزار ریال اعتبار اختصاص داده شده و باتاسیس ۶ واحد جمعا تعداد کارخانه های نان ماشینی شهر کرمانشاه به نه واحد خواهد رسید و کارخانه ها بمولدبرق نیزمجهز خواهند شد .

آقای صدیقی اضافه کرد ، بدین ترتیب نان شهر نه‌تنها برای همیشه ،بلکه‌در تمام‌اوقات شبانه‌روز تامین خواهد بودو باتوجه بکاهش تعداد کارگران ومیزان تولید و سوددهی ، نرخ‌نان نیزهمیشه ثابت خواهد بود .

پس‌از سخنان آقای‌صدیقی، آقای دهقان مدیر عامل شرکت بزان گفت: ظرف مدت کوتاهی که‌از بهره‌برداری نخستین کارخانه نان سنگک پزی‌سنتی دراین استان می‌گذرد امروز ششمین‌و تاچندماه دیگر نهمین آن افتتاح خواهد شد و شرکت بزان افتخار آنرا دارد که با توجه بعلاقه مردم کشوربنان های سنتی باتفاق سه تن از مهندسان خود حبیب‌الله دادفر، محمودحدادزاده‌و خود اینجانب برای ایجاد کارخانه های نان ماشینی مطالعات و اقداماتی‌را شروع کرد و پس از پنج‌سال کوشش مداوم موفق باختراع کارخانه های نان سنتی سنگک و بربری ، لواش و تافتون‌شد واینک ۴۴ واحدازاین‌کارخانه هادر سطح کشور مورد بهره‌برداری قرار گرفته و در این میان کرمانشاه و بانه‌مقام اول‌را دارا می‌باشند .

دراین‌هنگام فرماندارکرمانشاه بافشار دادن تکمه مخصوص ششمین کارخانه نان ماشینی کرمانشاه را افتتاح نمود.

کارخانجات نان ماشینی کرمانشاه بدستور استاندار در نقاط پرجمعیت این شهرتاسیس شده و اراضی پنج واحد آن که‌از محل اعتبار های خاص ناحیه‌ای ساخته میشود توسط شهرداری واگذار شده است. و هر یک باده هزار عدد تولید روزانه در خدمت‌مردم میباشد.

آقای صدیقی مدیر کل غله استان در حال گزارش به‌آقای جهانسوز فرماندار کرمانشاه ـ درعکس آقای محمددهقان مدیر عامل شرکت‌بزان دیده‌میشود .

دانشگاه صنعتی آریامهر تهران پذیرش دانشجو برای دوره فوق لیسانس علوم کامپیوتر

دانشگاه صنعتی آریامهر تهران درنیمسال دوم سال تحصیلی ۳۷ـ۲۵۳۶ برای هشتمین دوره فوق لیسانس علوم کامپیوتر خود دانشجو میپذیرد.

انتخاب دانشجو برای این دوره از بین لیسانسیه های دانشگاهها و مدارس عالی براساس سوابق تحصیلی ، امتحان زبان انگلیسی ومصاحبه‌صورت خواهد گرفت .داوطلبان باید ، بادردست داشتن رسید بانکی دایر برپرداخت مبلغ یکهزار ریال‌در وجه حساب شماره یك(۱) بانك‌عمران شعبه دانشگاه صنعتی‌آریامهر و یك قطعه عکس ،بین ۹ تا ۱۰ صبح روزپنجشنبه ۱۳ بهمن‌ماه ۲۵۳۶ برای ثبت نام وتکمیل تقاضا نامه به دانشگاه صنعتی آریامهر تهران مراجعه نمایند.

امتحان زبان انگلیسی در بعد ازظهر همان‌روز برگزار خواهد شد.

لطفا تا حد امکان مدارك لازم رابرای پرکردن تقاضا نامه که حاوی سئوالاتی مربوط به‌موضوع های زیر است همراه داشته باشید:

۱ـ معدل کل و معدل امتحانات کتبی سال ششم متوسطه .
۲ـ لیست دروس‌دانشگاهی ،نام‌مولف‌وعنوان کتاب یاجزوه مورد استفاده در هر درس.
۳ـ ریز نمرات و معدل کل دروس دانشگاهی.
۴ـ دوره های تخصصی غیر دانشگاهی .
۵ـ تجربه های حرفه‌ای .

نتیجه انتخاب مقدماتی و برنامه مصاحبه حداکثر تاپایان روز بعد اعلام خواهدشد. ادامه تحصیل پذیرفته شدگان باید از نظر قوانین وظیفه عمومی بلامانع باشد.

در صورت نیاز به اطلاعات بیشتر ، با نشانی زیر تماس بگیرید :

دوره فوق‌لیسانس‌علوم‌کامپیوتر ـ دانشکده ریاضی و علوم کامپیوتر دانشگاه صنعتی آریامهر ، تهران

انجمن ادبی سخن سنج‌فردوسی هر هفته‌روزهای دوشنبه از ساعت ۷ الی ۹ بعدازظهر دائر است
حاج‌اسدالله طوفانیان

دنیای ورزش

شنبه منتشر میشود

نقشه‌متهم بقتل، برای «غیرعمد» نشان دادن (قتل‌عمد) باشکست روبرو شد!

از طرف‌بازپرس‌دادسرای تهران متهم به قتل‌قهوه‌خانه میدان راه‌آهن بازداشت شد.

متهم به‌قتل‌محسن‌زنجانی نام دارد و معروف به «محسن لاتی» است.

روز حادثه مقتول که «سید کمال پیغمبری» نام داشت برای صرف چای به قهوه‌خانه‌ای در نزدیکی میدان راه‌آهن رفت، موقع خروج ازقهوه‌خانه«محسن» که متوجه شده بود مقتول پول همراه دارد او را تعقیب کرد و در نزدیکی قهوه‌خانه با یکدیگر گلاویز شدند.

در این زد وخورد «محسن» مقتول را به زمین انداخت و چند ضربه‌پیاپی به سر او زد.با میانجیگری چند نفر عابر که شاهدنزاع آندو بودند، محسن‌مقتول را رها کرد و متواری‌شد. در این زد وخورد مقتول از ناحیه سر دچار ناراحتی شد، بهمین جهت او را به بیمارستان‌شماره ۲ بیمه‌های اجتماعی انتقال دادند .روز بعد سید کمال دربیمارستان فوت شد. با اعلام فوت سید کمال ماموران‌کلانتری ۱۶ «محسن‌لاتی» را به‌اتهام قتل تحت تعقیب قراردادند. از طرفی چند ساعت پس‌از این حادثه در نزدیکی محل حادثه جوانی‌با یک‌اتومبیل تصادف کرد و در نتیجه ساق پایش شکست. جوان مضروب نیز به بیمارستان شماره ۲ بیمه‌های اجتماعی جائی که سیدکمال‌رادرآنجا بستری کرده بودند انتقال دادند . محسن لاتی (متهم) که فراری بود و بوسیله بستگانش ماجرا را تعقیب میکرد بتصوراینکه‌مضروب حادثه رانندگی همان سید کمال است پس از دستگیر شدن نزد ماموران کلانتری گفت مرگ سید کمال بخاطر تصادف با اتومبیل بوده ! ماموران کلانتری نیزبتصور اینکه عابر مجروح همان سید کمال مقتول است‌عین مطالب گفته شده از طرف متهم به قتل‌را ضمیمه‌پرونده کردند و به دادسرای‌تهران فرستادند ، رضا مستوفی بازپرس شعبه‌سه دادسرای تهران که مامور رسیدگی‌به پرونده شده است نتیجه گزارش اداره‌پزشکی‌قانونی را مبنی بر مرگ ناشی از ضربه مغزی مورد بررسی قرار داد .

در تحقیقات بعدی که بعمل آمد معلوم‌شد پرونده تصادف منجر به شکستگی‌پا و پرونده قتل با یکدیگر تفاوت داشته ، دو پرونده مجزا هستند . لذا بازپرس با توجه و مطالعه جزئیات پرونده به کلانتری مربوط دستور داد که پس از تفکیک پرونده قتل «سید کمال پیغمبری» از پرونده تصادفبا اتومبیل‌و شکستگی پا ، پرونده‌ها را به‌دادسرا برگشت دهند .

باین ترتیب نقشه متهم به قتل برای جلومگر ساختن «قتل عمد» و «سید کمال پیغمبری» به قتل غیر عمد با شکست روبرو شد و بازپرس به حقیقت ماجرایی برد.

۴ حریق در تهران
دزدان اتومبیلی را به آتش کشیدند

ماموربن آتش نشانی درحال تلاش برای خاموش‌کردن نجاری

شب گذشته چهار حریق به علل گوناگون در چهار نقطه تهران ایجاد شد که توسط ماموربن آتش‌نشانی ایستگاههای مختلف‌خاموش گردید.

● یک نجاری واقع در خیابان کوکاکولا درساعت ۲۱ر۲۲ دقیقه بعلت اتصال سیم برق دچار آتش‌سوزی شد و مقدار زیادی الوار و چوب و وسایل دیگر از بین رفت . جریان حریق به ماموربن آتش‌نشانی اطلاع داده شد . ماموربن آتش‌نشانی بمحل اعزام و پس از ۲ ساعت تلاش‌حریق را مهار و خاموش کردند و همچنین نجاری را تخلیه نموده تا از آتش‌گرفتن‌مجدد جلوگیری شود.

● در همین زمان یک خانه واقع در خیابان‌کورش کبیر کوچه گوهر که‌ساکنین آن بیرون از خانه بسرمی بردند به علت نامعلومی دچار حریق شد که‌یک‌گروه از ماموربن آتش‌نشانی به محل اعزام و پس ازشکستن درب‌و بازکردن آن حریق‌را خموش و از سرایت آن‌به اطراف جلوگیری نمودند .

● شب‌گذشته یک‌دستگاه اتوبوس ۲ طبقه که درمحل پارکینگ قرار داشت بعلت اتصال سیم برق آتش گرفت ضمنا یک دستگاه اتومبیل سواری مرسدس بنز در خیابان‌روزولت مقابل‌نامجو دچار حریق شد . گفته می شود دزدان هنگامی که قصد دزدیدن آنرا داشتند براثر اتصال کردن سیم‌برق باعث آتش گرفتن اتومبیل شده‌اند.

براثر سقوط بالابر یك نفر کشته شد

★ دراثر سقوط بالابر فلزی یک کامیون درشهرری یک‌نفر کشته شد.

کامیون شماره ۲۲۶۳۴ تهران که شب گذشته در مقابل کارخانه نخ و پنبه واقع در سه‌راه ورامین مشغول بارگیری بود پس از بارگیری هنگامی که‌قصد حرکت داشت بالابر فلزی‌آن سقوط نمود و یکنفر بنام علی بوداغی را که درمحل بود بشدت مجروح کرد ، مجروح به بیمارستان فیروزآبادی منتقل‌و معالجات موثر واقع‌نکردیده‌فوت‌نمود.

مرگ راننده کره‌ای

خرم‌آباد ـ یک راننده کره‌ای در حادثه رانندگی جاده تهران ـ خرمشهر کشته شد

تریلر شماره ۲۶۸۱۴ تهران ـ ج به رانندگی «هی‌برانگسو» تبعه کره که از تهران عازم‌خرمشهربود، در ۴۸ کیلومتری خرم‌آباد با تریلر شماره ۱۴۸۶۷ ـ اصفهان برانندگی «مهدی پتر» بشدت برخورد کرد .

در این حادثه «هی برانگسو» کشته شد و راننده دیگرکه‌بشدت‌مجروح شده بود، به بیمارستان «شیر و خورشید سرخ» خرم‌آباد انتقال یافت .

معشوقه‌انتقامجو

یك رقاصه ، مرد مورد علاقه‌اش را درحالی که «تریاك» همراه داشت به ماموران معرفی‌کرد!

مردی که بمعشوقه‌اش اعتنا نمیکرد ، باراهنمائی معشوقه به جرم حمل تریاک زندانی شد .

چند روز قبل یک رقاصه‌به ماموربن مبارزه با مواد مخدر اطلاع داد، مردی بنام‌منوچهر که کارمند یکی‌از سازمان های دولتی است باخودتریاک حمل میکند. ماموربن پس از تحقیق درباره صحت اطلاعیه، خانه منوچهر رامورد بازرسی قرار دادند و ازداخل جیب وی‌۸۰ گرم تریاک بدست آوردند.

در تحقیقاتی که بعمل امد معاوم شدکه زن‌رقاصه قبلا معشوقه منوچهربوده ولی‌او مدتی قبل رقاصه راترک وبا زن دیگری رابطه‌دوستی برقرار کرده است. این‌عمل «منوچهر» حس انتقام‌جوئی رقاصه را تحریک کرد و در صدد انتقام از منوچهر برآمد. رقاصه که میدانست منوچهرباخود تریاک حمل میکند جریانرا بماموربن اطلاع داد .

منوچهر پس از دستگیری همراه پرونده بدادسرای ویژه مواد مخدر فرستاده شد و بازپرس دادسراو را باقرار لازم بازداشت کرد .

دزدان ۱۷ انگشتری برلیان بدام افتادند

درتعقیب دزدان بانک ، سارقین طلا و جواهر بدام افتادند وازآنها۱۷عدد انگشتری برلیان بدست آمد .

چند روز قبل ماموران کلانتری ۱۹ تهران کهدر تعقیب دزدان بانک بودند بدو نفر دزد بنام اکبر رسولی و علی رشتی برخورد کرده‌انها را هنگامیکه مشغول سرقت ازیک مغازه فرش فروشی بودند دستگیر کردند. اکبر و علی نزد ماموربن اعتراف کردند که باهمدستی اکبر واصغر حسینی مبادرت به سرقت طلاوجواهر ازخانه‌ها میکردند و اموال مسروقه را نزد «داودژیگول» به‌امانت گذاشته‌اند «ماموربن» «داود» را دستگیر کردند او نیز گفته چهاردزدراتائید و قبول کردکه دزدان تعداد ۷ حلقه‌انگشتری برلیان و زمردو مقداری جواهر و طلانزد او گذاشته‌اند .

ماموربن اموال مسروقه را که یکصد هزار تومان ارزش داشت پس گرفتند و دزدان را جهت تحقیقات بیشتر به اداره آگاهی بردند.

گمشده

عکس بالا خانمی‌اسدی ۳۸ساله شغل کفاشی که از تاریخ ۲۶ر۱۰ر۳۶ گمشده کسانی که از مشارالیه اطلاعی دارند خواهشمند است به آدرس خیابان نازی آباد بازار دوم طبقه دوم کارگاه کاسمی‌اذر تلفن ۵۵۰۳۲۱ اطلاع دهند .

فرار با دختر ۱۶ ساله

مردی که یک ماه قبل دختری را از تهران ربود و باخود به شهرستان برد دستگیر شد .

جوان ۲۶ ساله‌ای بنام داود که کارمند یک شرکت خصوصی است یکماه قبل دختری را بنام صدیقه از خانه پدرش فرار دادو با خود بشهرستان برد .

داود مدت یکماه صدیقه را در خانه پدر خود در شهرستان نگهداری کرد و سرانجام رازاین‌ماجرا توسط‌نامه یک ناشناس به اطلاع دادسرای شهرستان محل اختفای دختر و پسر جوان رسید . نویسنده نامه خطاب بدادستان شهر مربوط اعلام کرد که جوانی بنام داود بادختری بنام‌صدیقه (۱۶ ساله) از تهران فرار کرده و درخانه پدر داود مخفی هستند .

بدنبال وصول این نامه ماموران بخانه پدر «داود» رفتند و صدیقه و داود را در خانه پیدا کردند ، در این زمینه پرونده‌ای در دادسرا تشکیل و برای رسیدگی بیشتر به‌دادسرای تهران فرستاده‌شد.

در دادسرای تهران رسیدگی‌به‌پرونده به امیر سیهوند بازپرس شعبه ۲ بازپرسی دادسرا ارجاع شد .

در مراحل‌تحقیق‌صدیقه گفت: پدرم و مادرم مرا به اجبار بعقد مرد مسنی که اورا دوست نداشتم درآوردند . بهمین جهت دست بخودکشی زدم ولی موفق نشدم ،سرانجام تصمیم گرفتم با «داود» که‌اورا دوست دارم فرار کنم ،صدیقه در بازپرسی اظهار داشت:

در نتیجه مخالفت های من مردی که‌باوی بزور بعقدش درآمده بودم مرا طلاق داد و صیغه عقدرا باطل کرد ، این موقعیت موجب شد که با داود فرار کنم .

صبح دیروز بازپرس پس از تحقیق از طرفین ماجرا «داود» را با قرار بازداشت روانه زندان کرد.

شوهری، همسرش را برای «خرج خانه» کتک زد!

مرد بیخاطر خرج خانه ، همسر جوان خود را آنقدر کتک زد که در بیمارستان بستری شد .

این زن جوان که «پروانه» نام دارد پس از بهبودی همراه پدر خود به کلانتری ۱۱ تهران رفتو علیه‌همسرش بخاطر ترک انفاق و عدم پرداخت‌مخارج منزلو همچنین ایراد ضرب و جرح شکایت کرد ، با اعلام شکایت«پروانه» ماموران کلانتری ۱۱ او را که بعلت جراحات ناشی از کتک خوردن سه روز در بیمارستان لقمان‌الدوله ادهم بستری شده بود جهت گرفتن طول درمان به اداره پزشکی قانونی معرفی کردند ،پزشک قانونی برای پروانه دو هفته طول درمان نوشت .

دادیار کشیک دادسرای تهران از ماموران کلانتری۱۱ تهران خواست ، شوهر اورا که کارگاه خیاطی کار میکند برای تحقیقات به کلانتری‌جلب کنند تا بدادسرای تهران فرستاده شود .

دستگیری قاچاقچی پس از آزادی

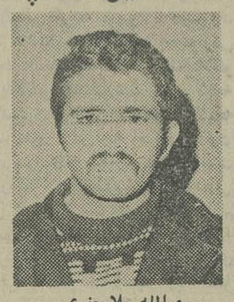

سیف‌الله ملاجعفری

اصفهان ـ خبرنگار اطلاعات: یك قاچاقچی پس از آزاد شدن از زندان ، هنگام‌فروش هروئین توسط ماموران مبارزه با مواد مخدر اصفهان دستگیر شد.

این قاچاقچی که سیف‌الله ملاجعفری نام دارد چندی قبل باتهام فروش هروئین دستگیر و زندانی شد.

وی ۵ روز قبل از زندان‌آزاد شدو دیروز هنگام فروش هشت بسته هروئین‌در میدان«مجسمه» اصفهان بدام ماموران افتاد.

سیف‌الله ملاجعفری پس از تکمیل پرونده تحویل‌دادسرای اصفهان و دوباره زندانی شد.

زن و شوهر خدمتکار سارق ازآب درآمدند !

تبریز ـ خبرنگار اطلاعات:

زن‌و شوهر خدمتکاری ، پس‌از سرقت وسایل وجواهرات صاحبخانه ، فرار کردند وبه نقطه نامعلومی گریختند.

چندی قبل مردی بنام احمد افتخاری برای انجام کار های منزل خود ، زن وشوهرخدمتکاری را استخدام کرد.

زن‌و شوهر خدمتکار که‌اقدس ونوروزکریمی نام‌دارند، پس‌از مدتی کار درخانه ، شروع‌به سرقت اثاثه وجواهرات همسرصاحبخانه کردندو تلاش صاحبخانه برای شناختن سارق به‌جایی نرسید.

چندروز قبل هنگامی‌که همسر صاحبخانه درخانه‌اش تنها بود، لوازم زن‌وشوهر خدمتکار رابررسی کردو متوجه وجود جواهرات خود درمیان اثاث‌آنها شدوشوهرش را ازجریان آگاه ساخت.

زن و شوهر خدمتکار وقتی متوجه مراجعه صاحبخانه‌به کلانتری شدند، فرار کردندو درحال‌حاضر ماموران درتعقیب زن‌و شوهر فراری هستند.

توسط یك شركت قلابی خارجی

۱۰۰ هزار کیلو «کره» موهوم به تجار ایرانی فروخته‌شد

یک شرکت خارجی با استفاده از اسناد جعلی یکصد هزار کیلو «کره» موهوم رابه چند تاجر ایرانی فروخت و یک میلیون تومان پول گرفت.

چند تن از تجار ایرانی در شکایتی که تسلیم دادسرای تهران کردند مدعی شدند بایک شرکت خارجی بنام «کلن و شرکاء» که‌مدیریت آنراشخصی بنام «جان‌بودن» تبعه‌انگلستان بعهده دارد قراردادهائی برای خرید یکصد تن «کره» امضاء کرده‌اند . شاکیان ابرازکرده‌اند بدنبال امضاء قرارداد مبلغ ۶۵ هزار دلار توسط بانک سپه برای پنجاه تن دیگر کره به حساب شرکت مزبور ریختندو اسناد و مدارکی که برای گشودن اعتبار لازم بود تهیه کردند. ضمنا اطلاع دادند که طرف مکاتباتی و معاملاتی دو بانک سپه وملی برای این معامله یک بانک اتریشی بود.

بطوریکه تجارشاکی در دادخواست خود مدعی‌شده‌اند بانک اتریشی به شرکت «کلن» که‌طرف معامله برای فروش یکصد تن کره بود مظنون‌می‌شود وبه بانکهای سپه وملی اطلاع میدهد که چنین شرکتی وجود خارجی ندارد و اسناد موجود همگی جعلی‌وساختگی است .بااین وصف این دو بانک هرکدام ۶۵ هزار دلارپول برای خرید یکصد تن‌کره رابه حساب شرکت «کلن» در بانک اتریشی واریز می‌کنند . در حال حاضر کوچکترین‌اثری از «کره» های خریداری شده در دست نیستو خریداران‌همچنان منتظر «کره» ها هستند و از شعبه غلامعلی عابدی دادیار شکایت این عده برای هشت تحقیق دادسرای تهران رسیدگی بیشتر و تحقیق به ارجاع شد .

زن کلاهبردار

عفت، زن کلاهبردار باظاهر آراسته وبه نام همسر یکی از تجار سرشناس ۲ میلیون ریال کلاهبرداری کرد

زنی‌که بانام افراد سرشناس کلاهبرداری میکرد هنگام فرار از تهران دستگیر شد .

چندی قبل تعدادی از فروشندگان خیابان بابائیان به ماموربن شعبه ۵ اداره آگاهی شکایت کردند، زنی بنام «عفت» که در خانه یکی‌از معتمدین‌محل سکونت داشت مبلغ دو میلیون ریال از آنها کلاهبرداری کرده است . شاکیان اظهار داشتند «عفت» خودرا خویشاوند یکی از معتمدان محل وزن یکی از افراد سرشناس معرفی میکرد. بهمین‌ترتیب،وی ازفروشندگان لوازم خانگی ولوکس فروشی ها اجناس زیادی را گرفت و متواری شد .

ماموربن بنابر شکایت این عده بمحل رفتند و معلوم شد که عفت بااین شیوه در محل های مختلف تهران کلاهبرداری کرده‌است .

ماموربن پس از تحقیق دریافتند که «عفت» قبلا نیز در این مورد سوابقی در اداره آگاهی دارد و برای یافتن او به جستجو پرداختند، ماموربن پس‌از مدتی متوجه شدند که عفت بیکی از شهرستان ها مسافرت کرده و کلیه اجناسی راکه از مردم کلاهبرداری‌کرده بود دریکی از بنگاه های مسافربری بارنامه کرده تا از تهران خارج کند .ماموربن توانستند به موقع اجناس را توقیف و عفت را نیز دستگیر کنند. عفت ازطرف دادسرای تهران باقرار لازم‌زندانی‌شد.

آگهی

جسد مردی در حدود ۲۵ سال با موی وابروان مشکی ریش بلند مشکی ـ رنك‌پوست بدن‌زرد که شلوار قهوه‌ای و جوراب قرمز و بلوز و پیراهن قهوه‌ای وسه‌کت برنگهای زرد و مشکی بتن و کفش لاستیکی بپا داشته و تبعه‌افغانستان بوده در مورخه ۲۵ر۱ر۲۵۳۶ در نزدیکی‌ساختمان زندان جدید اراك واقع در شش کیلومتری شهر کشف گردیده مراتب آگهی میگردد تا چنانچه کسی از هویت صاحب جسد مطلع باشد مراتب را باین بازپرسی اعلام نماید .

بازپرس دادسرای اراك ـ شجاعی
آ ـ ۳۹۹۱۶ ۱ـ۳

تبریکات

جناب آقای منصورمنطقی

انتصاب بجا و شایسته آنجناب رابسمت ریاست‌اداره آموزش و پرورش ناحیه‌پنج تهران تبریک عرض نموده و موفقیت روزافزون جنابعالی‌راخواهانم .

رئیس مدرسه راهنمائی سپیک امروز ناحیه ۸ـ بهروش

جناب آقای دکتر حمزه‌رامیار

انتخاب شایسته جنابعالی را بریاست موسسه سرم‌سازی رازی صمیمانه تبریک گفته و توفیق‌روز افزون شمارا از خدای بزرگ خواستاریم .

بایرایران شیمی ـ قسمت دامپزشکی

جناب آقای محمد خادم

انتصاب جنابعالی را بریاست فدراسیون کشتی ایران تبریک می‌گویم . علی ذوقی ـ بزرگ رضاخانی

اطلاعیه کلاس نقشه کشی

ازکلیه‌کسانیکه در کلاس نقشه‌کشی کاخ دانش نامنویسی نموده‌اند خواهشمند است روز۴بهمن‌ماه ساعت ۵ بعدازظهر درخیابان فرانسه حضور بهمرسانند .

اطلاعیه کلاس نقشه برداری

ازکلیه کسانیکه در کلاس نقشه‌برداری کاخ دانش نام نویسی نموده‌اند خواهشمند است روز ۶بهمن ماه ساعت۵ بعدازظهر در خیابان فرانسه حضور بهمرسانند .

کاخ‌دانش . خیابان فرانسه .کوچه مرجان
تلفن ۶۶۸۹۰۸ ـ۶۴۵۶۴۵

اطلاعیه شرکت کارتن سازی پرساپك در مورد حادثه حریق

در نهایت خوشحالی به اطلاع‌می رساند که در حادثه آتش سوزی که در کارخانه پرساپك بوقوع پیوست مطلقا به ماشین‌آلات تولیدی‌صدمه‌ای وارد نگردیده و کارخانه کماکان پس از پاکسازی محوطه مورد حریق از هفته آینده اول بهمن ماه به‌تولید خود ادامه خواهد داد و سفارشات کلیه صاحبان صنایع و مشتریان محترم را به مثابه گذشته‌قبول‌خواهد نمود .ضمنا یاد آوری مینماید که تمام تعهدات‌قبلی شرکت حداکثر با تفاوت یکماه تاخیر نسبت به تاریخ تحویل در قرارداد ،ارسال خواهد گردید .

بدینوسیله از سازمانها ومقامات و مسئولان محترمی که دراطفاءحریق کارخانه‌این شرکت‌مارایاری‌نموده‌اند به شرح زیر صمیمانه قدردانی می گردد.

۱ـ جناب وزیر محترم صنایع و معادن .
۲ـ جناب شهردار محترم تهران.
۳ـتیمسار فرماندهی‌محترم‌نیروی هوائی شاهنشاهی .
۴ـ جناب‌آقای داداش‌زاده‌فرماندار محترم قزوین .
۵ـ فرماندهی محترم لشکر ۱۶ زرهی قزوین و کلیه افسران ودرجه داران شریف وبرادران غیورسرباز.
۶ـ جناب آقای درودی شهردار محترم قزوین .
۷ـ مقامات محترم‌شهربانی‌قزوین
۸ـ جناب آقای دکتر خاضعی‌مدیر عامل محترم شهر صنعتی البرز
۹ـ مقامات محترم ژاندارمری قزوین.
۱۰ـ سازمان محترم دفاع غیر نظامی شهرستان قزوین.
۱۱ـ جناب آقای دره پیما ریاست محترم اداره مخابرات شهرستان قزوین .
۱۲ـ جناب آقای جناب زاده مدیر کل محترم‌اداره‌کار شهرستان‌قزوین
۱۳ـ جناب آقای مهندس حداد ریاست محترم اداره راه و ترابری شهرستان قزوین .
۱۴ـ عوامل آتش نشانی شهر تهران به فرماندهی آقای جمالیان.
۱۵ـ عوامل آتش نشانی شهر صنعتی البرز به فرماندهی آقای شهیدی .
۱۶ـ عوامل آتش نشانی‌شهرستا ن قزوین به فرماندهی آقای زرآبادی.
۱۷ـ سازمان آتش نشانی‌تاکستا ن.
۱۸ـ سازمان آتش نشانی کرج.
۱۹ـ شرکت ماکس وابسته به سازمان عمران قزوین.
۲۰ـ کلیه همکاران ما در شهر صنعتی البرز و اهالی محترم‌قزوین که در این حادثه مارایاری نموده‌اند.

جوان ۲۰ ساله‌ای را گلوله بستند

خرم‌آباد ـ خبرنگار اطلاعات جوان ۲۰ ساله‌ای به نام قاسم جمشیدی در یکی از روستاهای خرم‌آبادباشلیک گلوله توسط چند نفر از اهالی به قتل رسید .

حادثه درروستای«کبوته شلکه» بخش چغلوندی خرم‌آباد رخ داد .

گفته شد قاتلان قاسم جمشیدی که‌هم‌اکنون‌فراری هستند با مقتول‌اختلاف‌قبلی داشته و با طرح نقشه‌اقدام به کشتن وی کردند.

آگهی استخدام

پذیرش لیسانسیه زن جهت کادرافسری نیروی دریائی شاهنشاهی

نیروی‌دریائی‌شاهنشاهی برای تکمیل کادر افسری خود تعدادی‌لیسانسیه‌زن در تخصصهای مشروحه زیر ازطریق مصاحبه به صورت نظامی استخدام مینماید ، واجدین شرایط پس‌ازطی دوره کوتاه‌مدت زبان در تهران بمنظور گذراندن دوره تعلیمات نظامی به‌آمریکا اعزام می گردند و سپس بدرجه ناوبان‌دومی‌مفتخر میگردند داوطلبین میبایستی مجرد باشند ضمنا حداکثر سن برای خانم های داوطلب کادر افسری ۲۶ سال می باشدوچنانچه‌دوره‌خدمات اجتماعی زنان را طی‌کرده باشند یکسال بحداکثر سن آنان اضافه میشود .

رشته های تخصصی‌مورد نیاز نیروی دریائی شاهنشاهی :

۱ـ علوم بازرگانی یا مالی
۲ـ مهندس مکانیك
۳ـ مهندس متالوژی
۴ـ مهندس سازه
۵ـ حقوق قضائی
۶ـ رشته های مختلف مدیریت
۷ـ رشته های مختلف کامپیوتر
۸ـ حسابداری
۹ـ علوم اداری
۱۰ـ آمار
۱۱ـ پزشك عمومی
۱۲ـ دندانپزشکی
۱۳ـ داروسازی
۱۴ـ مهندس راه و ساختمان
۱۵ـ مهندس الکترونیك
۱۶ـ مهندس برق

داوطلبان میتوانند همه روزه‌جز ایام تعطیل به پرسنل نیروی دریائی شاهنشاهی (مدیریت استخدام)واقع در خیابان عباس‌آباد روبروی پمپ بنزین غربی مراجعه فرمایند. م‌الف ۲۴۶۰۱

درسالن زیبای "رز"
هتل اوین
هرشب دیدارگرمی خواهید داشت با
خواننده محبوبتان افشین و ارکستر مشهورسازهای ایرانی بهمراهی صدای گرم فتانه و هنرمندی هنرمندان گناریست فیلیپینی
تلفن رزرو: ۲۹۲۹۰۰
ارکستر مشهور بین‌المللی (PHOENIX) خواننده جهانی (اوا)
***

ایران برای پاکستان وافغانستان کارخانه سیمان می‌سازد

سازمان گسترش ونوسازی صنایع ایران‌کار احداث‌کارخانه آب شیرین‌کن چاه بهار وبخش بزرگی از کارخانه‌آب شیرین‌کن بوشهر را بعهده گرفت .بیژن شیبانی معاون مالی و اداری‌این سازمان ضمن اعلام این خبر گفت سازمان گسترش و نوسازی صنایع همچنین‌ساختن بلندترین وسنگین‌ترین پل‌هوائی تهران را در ضلع جنوبی‌پارک خزانه فرح‌آباد که بر روی بزرگراه انوشیروان دادگرزده میشود، قبول کرده است .این پل ۳۵۰ متر طول و۴۰ تن وزن دارد. سازمان مورد بحث از این‌پس پل‌های عابررو را نیز خواهد ساخت.

صرفه‌جوئی ارز

بیژن شیبانی در باره اینکه این سازمان برای جانشین ساختن صادرات غیر نفتی‌بجای درآمد نفت در ۲۰ تا ۲۵سال آینده چه برنامه‌هائی‌دارد گفت: تولید فولاد، مس ، آلومینیوم بسرعت در حال توسعه است وتا ۱۰یا۱۵ سال آینده حجم قابل ملاحظه‌ای از فلزات‌اولیه خواهیم داشت که بایدتبدیل بماشین آلات شود ، زیرا فروش آنها بصورت فلز در بازارهای‌دنیاامکان‌پذیر نخواهد بود و در ضمن قیمتی هم نخواهدداشت.از این‌رو صنعت ماشین‌سازی باید در ایران‌بطور سریع پا بگیرد تا نه‌تنها در سالهای آینده نیاز داخلی را برآورده سازد بلکه بخارج نیز صادر شود واز این طریق‌ارز قابل توجهی صرفه‌جوئی کرد.

وی افزود: در این جهت قدمهای اولیه برداشته شده‌اند بطوریکه کارخانجات ماشین سازی اراک و تبریز دارند به دوران بلوغ‌خود میرسندنمونه دیگر تراکتور سازی ایران‌است که از سال آینده تراکتور و موتور خواهد ساخت و از صورت مونتاژ کردن خارج خواهد شد.

طراحی و ساخت

وی آنگاه به ایجادکارخانه های ماشین‌سازی در مراکز استانها اشاره کرد و گفت : برنامه اینست که در این‌مراکز کارخانه‌های ماشین سازی‌ایجاد کنیم ونخستین مرکز مورد نظر در خوزستان ایجاد خواهد شد. در حال حاضر مامیتوانیم بخش بزرگی از کارخانه‌ها را در ایران طراحی‌کرده وبسازیم چنانکه کارخانه‌های سیمان لوشان، قند مغان، خوراکدام ولبنیات مجتمع مغان در ایران ساخته میشود.

ضمنا تاکنون دستگاههای متعددی از ماشین آلات‌نساجی به مصر و پاکستان صادر شده ست قراراست سازمان‌گسترش ونوسازی صنایع یک کارخانه سیمان بظرفیت ۱۰۰۰ تن در روز ظرف دو سال آینده در پاکستان بسازد و باافغانستان هم درباره ساختن کارخانه مشابهی مشغول مذاکره‌هستیم.

تکنولوژی ملی

بیژن شیبانی درباره اینکه‌آیا کارخانه‌هائی که سود نمیدهند تعطیل خواهد شد گفت :تصور نمیکنم تعطیل کارخانه موردنظر باشد. در این زمینه بایدببینیم چرا یک کارخانه سود یا ضرر میدهد.

وی گفت: تعدادی از شرکت هاوکارخانه‌هانیززیان داشته‌اند مانند شرکت آلومینیوم که بعلت کمبود برق در سال‌گذشته وتابستان‌امسال نتوانست‌فعالیت قابل توجهی داشته باشد .در حالیکه همین شرکت در سال ۲۵۳۳ بیش از ظرفیت خود تولید داشته است.

۲۰ «بهمن» درجاده چالوس فروریخت

«آسارا»ی کرج ـ خبرنگار اطلاعات

دیروز ، در راه چالوس ،بیست بهمن ریزش کرد و در چند نقطه سطح جاده‌کرج ـچالوس را پوشاند .

پاك كردن جاده حدود يك ساعت ونيم ادامه داشت و در این مدت دهها وسیله نقلیه‌در دو سوی جاده،منتظر باز شدن راه بودند .

یکی از بهمن ها درحالی‌به وسط جاده ریخت که‌بولدوزر های‌وزارت راه‌وترابری‌سرگرم پاك كردن جاده از برف بودند. قسمتی از بهمن روی‌بولدوزری که رانندگی آنرا سید رضا جعفری بعهده داشت فرود آمد و سیدرضامحرمعلی‌آژیر بنده کمك راننده بولدوزر، با تلاش زیاد ، از خطر رستند وخود را نجات دادند .

ریزش بهمن در جاده کرج ـ چالوس، از ساعت ۱۰بامداد دیروز شروع شدو بیست‌بهمن کوچك و بزرك بفاصله چند صد متر، سطح جاده را ازسد امیر کبیر تاقونسل کندوان پوشاند .

پنج بهمن که نسبتا بزرگتر از ۲۵ بهمن دیگر بود ، از منطقه کیسر تاقونل کندوان به‌کف جاده فروریخت .

هنوز خطر ریزش بهمن در جاده چالوس ، وجود دارد .

بیمارستانهای بدهکار به تملك وزارت بهداری در می‌آیند

درصورتی که بیمارستان های بخش خصوصی از پرداخت اقساط وام خودبه وزارت بهداری خودداری کنند بیمارستان آنها به‌تملک وزارت بهداری و بهزیستی درمی‌آید.

یک مقام‌مسئول دروزارت بهداری و بهزیستی گفت : چند سال قبل برخی از بیمارستان‌ها بمنظور تجهیز امکانات درمانی و رفع نواقص موجود مبالغی به عنوان وام‌ازوزارت بهداری و بهزیستی گرفته‌اند که در پرداخت اقساط چند بیمارستان تاخیر روی داده است. تاکنون براساس رای صادره چون یکی از این بیمارستان‌ها به‌اخطاروزارت بهداری و بهزیستی توجه نکرد، از مالک آن خلع مالکیت شده ودرحال‌حاضر بیمارستان مذکور توسط وزارت بهداری و بهزیستی اداره می‌شود.

«بندر» زمستانی در فارس بوجود آمد !

شیراز ـ خبرنگار اطلاعات :

براثر طغیان رودخانه‌های «سیوند» و «ماهین» در استان فارس، مسیر بین شهرهای مرودشت و «نیریز» بصورت‌بندر زمستانی در آمده است !

کسانیکه قصد رفت و آمد به‌شهرهای مرودشت ونی‌ریز را دارند ، با قایق اینکار را انجام می‌دهند و بدین ترتیب در اطراف شیراز ، یك بندر بوجود آمده است !

این وضع براثر بارندگی های اخیر استان فارس و طغیان این دو رودخانه بوجود آمده است و مردم فارس‌با ناباوری در این مورد صحبت می‌کنند . همچنین گفته شدکه در حال حاضر یك میلیارد وپنجاه میلیون متر مکعب آب در پشت سد «داریوش کبیر»ذخیره شده است .

آگهی استخدام

شرکت سهامی باطریسازی نیرو بمنظور تکمیل کادر فنی واداری تعدادی داوطلب با مدارك تحصیلی و مشخصات زیر با حقوق مکفی استخدام مینماید .

۱ـ مهندس برق
۲ـ تکنیسین شیمی
۳ـ تکنیسین فیزیك
٤ـ لیسانس علوم اداری
٥ـ فوق دیپلم برق
٦ـ لیسانس بیمه
۷ـ لیسانس زبان انگلیسی
۸ـ کارمند فنی با حداقل معلومات پایان دوره ابتدائی
۹ـ خدمه آشپزخانه (دوشیزه یا بانو حداقل معلومات دوره ابتدائی)

شرایط استخدام :

۱ـ تابعیت دولت شاهنشاهی ایران
۲ـ متدین بیکی از ادیان
۳ـ داشتن برك خاتمه خدمت سربازی یامعافی (غیر پزشکی)
٤ـ داشتن سلامتی کامل طبق گواهی بهداری وابسته

داوطلبین واجد شرایط میتوانند همه روزه‌از ساعت ۱۰ الی۱۲ (باستثنای روز های پنجشنبه و ایام تعطیل) بادردست داشتن مدارك لازم‌بامور پرسنلی و نیروی انسانی شرکت واقع در ـ سلطنت‌آباد تقاطع خیابان اقدسیه و خیابان نیمروز مراجعه نمایند.

شرکت سهامی باطریسازی نیرو

م‌الف۲٤۷٦۷ ۱ـ۲

آگهی استخدام

اداره کل صنایع و معادن فارس طبق مفاد قانون استخدام کشوری چهار نفر را ازطریق امتحان بشرح زیر استخدام مینماید .

ردیف ـ عنوان طبقه شغل	محل جغرافیائی خدمت	تعداد موردنیاز	شرائط احراز	گروه شغلی
۱ـ ماشین نویس	شیراز	۱ نفر	دارای مدرك دیپلم متوسطه وگواهی نامه ماشین‌نویسی فارسی و لاتین .	گروه ٤
۲ـ راننده	شیراز	۱ نفر	دارای مدرك پایان دوره ابتدائی	گروه ۲
۳ـ خدمتگزار	شیراز	۱ نفر	پایان دوره ابتدائی	گروه ۲
٤ـ نگهبان	شیراز	۱ نفر	پایان دوره ابتدائی	گروه ۱

داوطلبان‌واجد شرایط‌می‌توانند فرم‌درخواست ذیل این آگهی را تکمیل کنند و با دو قطعه عکس ٤ × ۳ خود و رسید بانکی مبنی بر پرداخت مبلغ ٤۵۰ ریال برای ردیف گروه٤ و مبلغ ۱۵۰ ریال برای ردیف گروه ۱ و ۲ دریکی از شعب‌بانکملی ایران بحساب شماره۹۸۰ خزانه‌نزد بانك‌مرکزی ایران بعنوان (حساب حق ثبت‌نام داوطلبان استخدام و فتوکپی برك خاتمه خدمت و فتوکپی برك اول شناسنامه به نشانی شیرازباغ ارم‌اداره کل صنایع و معادن فارس ارسال دارند . به مدارکی که فاقدرسیدبانکی باشدترتیب‌اثر داده نخواهدشد.

وجوه پرداختی بهیچوجه مسترد نمیشود . کارت ورود به جلسه امتحان در تاریخ۱۳ر۱۱ر۳٦ در محل اداره کل صنایع و معادن فارس بین داوطلبان توزیع خواهد شد

امتحان رتاریخ ۱٤ر۱۱ر۳٦ در محل اداره‌کل صنایع و معادن فارس برگزار میشود .

م‌الف ۱٤۲۲ **اداره کل صنایع و معادن فارس**

برك درخواست شغل

نام خانوادگی ـ نام ـ نام پدر

شماره شناسنامه ـ محل صدور ـ تاریخ تولد

مدرك‌رشته تحصیلی ـ وضع خدمت وظیفه

داوطلب شغل(فقط يك‌شغل) ـ محل جغرافیائی مورد تقاضا

نشانی کامل شهر ـ خیابان ـ کوچه

شماره منزل ـ امضاء داوطلب

مجالس ترحیم

درگذشت ناگهانی بزرگ خاندان لسانی پدر وعموی عزیزمان اقای‌سید رضا لسانی را در تهران باطلاع دوستان و آشنایان میرساند مجلس ترحیم آن روانشاد روز دوشنبه سوم بهمن ماه از ساعت ٥ر۲الی٥ر٤ بعدازظهر در مسجد ارک واقع درمیدان ارک برپاست .

خانواده‌های لسانی ـ شهدی ـ سیف‌الدین اردلان ـ مجیدی ـ لاوری ـ رادمان ـ پاکطینت ـ خطیب ـ شیعه‌بیگی ـ محمدعلیخانی ـ قاسمیه ـ عابدی.

آ ـ ۱٤۵۰۷

اطلاعات ـ مصیبت وارده را بخانواده‌های مزادار بخصوص بازماندگان آنمرحوم تسلیت میدهد.

هوالباقی

باکمال تاثر و تاسف فوت ناگهانی **دوشیزه قدس برادر** زاده عزیزم راباطلاع میرساند. مجلس ترحیم روز ۳ شنبه ٤ر۱۱ر۳٦ از ساعت۲الی ٤ بعد ازظهر درمسجد الجوادبرگزار میگردد. امید است دوستان و آشنایان درمجلس مذکور شرکت فرمایند.

الاحقر محمدعلی قدس محلاتی

آ ـ ۱٤۵۱۵

باتاسف فراوان درگذشت نابهنگام **دوشیزه فریال قدس** فرزند دلبند همکار عزیزمان جناب آقای **علی اکبر قدس** را باطلاع دوستان و آشنایان میرساند. مجلس ختم روز ۳ شنبه ٤ر۱۱ر۳٦ از ساعت ۲ الی ٤ بعد ازظهر در مسجد الجواد برگزار میگردد.

گروه فرهنگی جیستا

آ ـ ۱٦۵۱۵

درگذشت ناگهانی جوان ناکام و همکار عزیزمان دوشیزه فریال قدس رابا‌طلاع دوستان و آشنایان میرساند مجلس‌ترحیم زنانه و مردانه روز ۳ شنبه ٤ر۱۱ر۳٦ ازساعت ۲ الی ٤ بعد از ظهر در مسجد الجواد برگزار میگردد.

دبیران وکارکنان دبیرستان دخترانه جیستا

آ ـ ۱٤۵۱۵

بانهایت تاسف فراوان درگذشت ناگهانی جوان ناکام دوشیزه فریال قدس فرزند آقای علی اکبر قدس محلاتی را باطلاع دوستان و آشنایان میرساند مجلس ختم زنانه ومردانه آن مرحومه روز سه شنبه ٤ر۱۱ر۳٦ ازساعت ۲ الی٤ بعد از ظهر در مسجدالجواد میدان ۲۵ شهریور برگزار میگردد.

خانواده های: قدس. طباطبائی. ارفع. صدر. اقوامی. جهاندار. یوسفبیگی. صادقی. رضاقلی‌بیگی. احمدی. تفضلی. حسینی. طباطبائی ملازی. محسنی. شوشتری.

آ ـ ۱٤۵۱۵

اطلاعات ـ مصیبت وارده را بخانواده های مزادار تسلیت میدهد.

با نهایت تاسف وتاثر درگذشت ناگهانی مرحوم **ابوالقاسم** معادی رئیس سابق حسابداری اداره بهداری رودسر، رشت و بندر پهلوی را باطلاع کلیه دوستان و آشنایان می‌رساند مجلس ختم آن مرحوم روز سه‌شنبه ٤ر۱۱ر۳٦ از ساعت۲تا٥ بعداز ظهر درمسجد سرپل شرقی رودسر منعقد میگردد.

خانواده‌های: معادی، پورمهدی، بهنام ، اشکوری ، خوارزمی، مهدی‌پور، محمودی، رحمتی، روشنی، مقصودی رحیم‌آبادی، نبی‌پور رحیم‌آبادی، غفور رحیم‌آبادی، ترابزاده رحیم‌آبادی، انصاری، فرجپور، محمدیان، خوشدل، رضائی، عباسی، رازیان، علیزاده سپاس‌خواه، پورغلامی ، اسلامی ، و خانوادههای وابسته .

آ ـ ۹۸۲۳

اطلاعات ـ مصیبت وارده را به خانواده های مزادار تسلیت می‌دهد .

بدینوسیله فوت بانوی نیکوکار وخیراندیش بانو **حاجیه‌مریم عبدالرحمان** را باطلاع اقوام و آشنایان میرساند . مجلس ختم آنمرحومه (مردانه وزنانه) روز سه‌شنبه ٤ر۱۱ر۳٦ از ساعت ۳تا٤ بعدازظهر در مسجد اراکیها واقع در خیابان‌گرگان ایستگاه روشنائی برقرار خواهد شد.

خانوادههای: عبدالرحمن ـ عظیمی ـ راد ـ سلامی ـ سلطانی ـ عابدینی ـ حجازی ـ امراللهی ـ مجاهد ـ نعیمی‌پور ـ ندیمی ـ فتحی ـ اخگری ـ جمالی ـ مانی‌دوست .

آ ـ ۱٤۵۰۳

اطلاعات ـ مصیبت وارده را بخانوادههای عزادار تسلیت میدهد.

بسمه تعالی

باکمال تاثر درگذشت مادر عزیزمان مرحومه **فاطمه‌صنیعی** را باطلاع میرساند مجلس ترحیم آنمرحومه روز سه‌شنبه چهارم بهمن ماه از ساعت ٤ـ٦ عصر درمسجدالجواد برگزار میشود.

محمدحسین صنیعی ـ محسن صنیعی ـ معصومه عزیزی ـ نیره خاتمی ـ نزهت نورزاد ـ عفت کائینی .

بانهایت تاسف درگذشت شادروان **بانو فاطمه صنیعی** را باطلاع میرساند مجلس ترحیم آنمرحومه روز سه‌شنبه ٤ر۱۱ر۳٦ ازساعت ٤ـ٦ بعداز ظهر در مسجدالجواد برگزار میشود .

خانواده های : صنیعی ـ بکاء ـ عزیزی ـ خاتمی ـ نورزاد ـ کائینی ـ کروندی ـ تاجبخش ـ دریابیگی ـ سجادیان ـ روحانی ـ خان‌بیگی ـ خلعتبری ـ ساداتنژاد ـ ادیبی ـ رضوی ـ حاجی‌خانی ـ بهبودی ـ فرقانی ـ شهاب و نازنهال (دیالمه).

۱ـ۲ آ ـ ۱٤٤۷۳

اطلاعات : مصیبت وارده را بخانواده های عزادار بخصوص بازماندگان آنمرحومه تسلیت میدهد .

بانهایت تاسف وتاثر درگذشت مرحوم **ابراهیم استیفاء** ، بزرگ خاندان استیفاء راباطلاع میرساند . مجلس ترحیم‌زنانه ومردانه ان مرحوم روز دوشنبه سوم بهمن ماه جاری ازساعت ٤تا٦ بعدازظهر در خانقاه صفی‌علیشاه منعقد است .

گیتی و فرهاد استیفاء ـ خانواده های : استیفاء ـ اولیائی شیرازی ـ انواری ـ استیفاء فمی ـ ابراهیمی ـ عمادزاده ـ قاسمی تهرانی ـ هاشمی ـ آهوئی ـ زربخش ـ لقائی ـ اولیائی‌پور ـ مصطفی نیا ـ غلامی ـ برنوسی ـ علیمیرزائی ـ تقوی ـ آرین ـ یارا ـ پناهی ـ مرجوی .

آ ـ ۱٤٤۸۳

اطلاعات ـ مصیبت وارده را بخانواده های عزادار بخصوص بازماندگان آنمرحوم تسلیت میدهد .

بانهایت تالم و تاسف فوت نابهنگام خواهر گرامی‌خود **خانم‌ایران روشن** را باطلاع دوستان و آشنایان محترم میرساند. هزینه مجالس ترحیم بمخواست ونیت آن مرحومه صرف امور خیریه خواهد شد .

محسن ـ هوشنگ و توران روشن

آ ـ ۱٤٤۸۱

اطلاعات ـ مصیبت وارده را بخانواده های عزادار تسلیت میدهد .

باکمال تاثر درگذشت مرحوم **غلامحسین رحیمی** بزرگ خاندان رحیمی را باطلاع میرساند مجلس ختم مردانه از ساعت ۳الی٥ بعدازظهر روز دوشنبه سوم بهمن ماه در مسجد لیلةالقدر واقع در تهرانو خیابان بابافضل (وصال سابق) و ختم زنانه در همان روز وساعت در تهران نو فلکه اطلاعات خیابان هاتف کوی مولوی پلاک ۱ر۸۱ منعقد می‌باشد.

محمود رحیمی ـ احمد رحیمی ـ عصمت رحیمی ـ وخانواده های رحیمی ووابسته.

آ ـ ۹۸۳٦

اطلاعات ـ مصیبت وارده را بخانواده‌های عزادار تسلیت میدهد.

بدین وسیله درگذشت نابهنگام و تاثر انگیز همکار گرامی خود **بانو ویکتوریا ناتان (رهبر)** را به کلیه بازماندگان آن مرحومه تسلیت گفته و از عموم اعضاء این سازمان و آشنایان دعوت می‌نماید در مجلس ختمی که روز سه‌شنبه ٤ر۱۱ر۳٦ ساعت ۳ر۳۰ تا ۳۰ر٥ بعداز ظهر در کنیسای اتفاق برگزار می گردد شرکت فرمائید .

هیئت مدیره سازمان بانوان یهود ایران

آ ـ ۱٦۱ ـ ٤۰

با کمال تاسف درگذشت نابهنگام **بانو ویکتوریا ناتان** همسر مرحوم استاد پرویز رهبر را به اطلاع می‌رساند .

مجلس ترحیم آن بانوی گرامی از ساعت ۳ر۳۰تا ۳۰ر٥ بعداز ظهر روز سه‌شنبه چهارم بهمن ماه ۲۵۳٦ در سالن کنیسای اتفاق واقع در خیابان آناتول‌فرانس برگزار میگردد .

خانواده های ناتان ، رهبر ، افرائیم، مساچی ،بنیامینی، هربرت ، بوسینا، نتزال، پاتوری ، حلاوی ، صادقی ،مشفق همدانی، لوی‌الدین، رئوف ،مهدی‌پور، ساچمه‌چی ،کهن‌رشید.

آ ـ ۱٤۵۹ ـ ٤۰

تسلیت

جناب آقای سید محمود شهدی وبانو

مصیبت وارده را بجنابعالی و بانو وهمچنین خانواده‌های محترم لسانی وشهدی تسلیت عرض نموده صبر و شکیبائی‌برای بازماندگان آنمرحوم را از خداوند متعال خواستاریم.

ابوالفضل چراغچیان وبانو

آ ـ ٤۰۱۸۵

خانواده محترم فتاحی

مصیبت وارده را صمیمانه تسلیت گفته و در غمتان سهیم هستیم.

مهری ونادر اخوان حیدری

آ ـ ۱٤۵۰۹

سرکار خانم شهین فضلی‌لاری قلی‌خانیان

بانهایت تاسف وقلبی اندوهناک مصیبت وارده را ازصمیم قلب بشما تسلیت عرض نموده واز خدای بزرگ برای کلیه بازماندگان صبر وبردباری آرزومندیم.

سائوتی‌زاده ـ مهین‌احمدنیاکی‌پور

آ ـ ٤۰۱۹۰

جناب آقای حاج محمدعلی اوراقچیان حدادمرادی

بانهایت تاسف وقلبی اندوهناک مصیبت وارده را از صمیم قلب تسلیت عرض نموده دوام وبقای عمر برای سایر وابستگان آرزو داریم.

حسینقلی میرزاآقاخانیان وبانو

آ ـ ٤۰۱۹۱

جناب آقای حاج محمدعلی ندیمی

بانهایت تاسف وتاثر مصیبت وارده را از صمیم قلب بشما تسلیت عرض نموده واز ایزد توانا دوام وبقای عمربرای کلیه بازماندگان خواستاریم.

اصغر مهرین‌پور وبانو ـ طاهره کاریان

آ ـ ٤۰۱۸۷

سرکار خانم هما مینوکاشیان‌نیا

باکمال تاسف وتاثر مصیبت وارده را از صمیم قلب تسلیت عرض نموده واز ایزد یکتا برای کلیه بازماندگان صبر وشکیبائی ارزومینمائیم.

صدیقه رزاق‌پوریان ـ مهرانگیز صادق‌نیا

آ ـ ٤۰۱۸۹

جناب آقای درویشعلی رحیمی وخانواده محترم

فوت پدر گرامیتان باعث تاثر وتالم دوستان گردید ضمن عرض تسلیت از خداوند صبر وشکیبائی برای خانواده شما و بازماندگان آن مرحوم خواستاریم.

شرکت سهامی پیرلس‌ایران

آ ـ ۱٤۵۲۹

دوست گرامی احسان‌پاک

باتاسف فراوان واندوه بی‌پایان درگذشت برادر عزیزت شادروان **مهندس محسن پاک** را تسلیت میگوئیم. از درگاه‌خداوند متعال برای بازماندگان صبر وشکیبائی وسلامتی وموفقیت آرزومندیم.

فایق اصغرزاده ـ جمال اصغرزاده ـ کاظم افشار ـ حسن امامیوردی ـ محمود پروین ـ کامل رسولیان ـ حسینعلی شیبانی ـ حمید عظیمی ـ رضا فرمند ـ صمد کهنمویی ـ جواد گلتراقی ـ علی اصغر لواسانی.

آ ـ ۱٤۵۲۳

همکار گرامی آقای محمد ابراهیم مافی

مصیبت وارده را تسلیت عرض نموده خودرادر غم شما شریک میدانیم.

اصلانی. گنجی. سخی. کاشفی. تات. محمودی. شیشوی. علیاری. روشنی. پاکپور. نوره‌ای. نباتی. خدمتی.

آ ـ ٤۰۱۵۳

همکار محترم جناب آقای بیوک خوشمقام

باکمال تاسف، مصیبت وارده را تسلیت عرض مینماید.

گروه صنعتی مینو

آ ـ ٤۰۱۵٦

دوست محترم جناب اقای بیوک خوشمقام

باکمال تاسف درگذشت ابوی گرامی را تسلیت عرض نموده وخود را در غم شما شریک میدانیم.

همکاران شما در امور اداری

آ ـ ٤۰۱۵۷

جناب آقای نجف فرخ‌نیا

کارکنان شرکت پرسیزیون با مسئولیت محدود با کمال تاسف مصیبت وارده را تسلیت عرض مینماید.

آ ـ ٤۰۱۵۱

همکار محترم جناب آقای دکتر منوچهر مساچی

مصیبت وارده را از صمیم قلب بشما و خانواده محترمتان تسلیت عرض مینمائیم.

دکتر ضیاءالدین اسماعیل‌بیگی ـ مهندس غفار عدلی ـ دکتر عباس اصغریان ـ دکتر کامبیزسینا ـ دکتر پرویز خطیبی ـ بهرام معین ضیائی ـ دکتر ناصر میرفخرائی ـ دکتر خسرو احدوت ـ دکتر ایرج هرمزیاری ـ دکتر پیروزمهدیی ـ دکتر محمود احمدی ـ دکتر حسن عزیزی ـ دکتر هوشنگ تحسیری ـ دکتر مهدی‌کاظمینی ـ دکتر مهدی غفاری ـ دکتر محمد خراسانی ـ دکتر رابرت بیوکل.

آ ـ ٤۰۱۵٤

سپاسگزاری

از کلیه سروران، دوستان وهمکاران عزیز که بمناسبت درگذشت پدرم شادروان **ابوطالب مهرگان** باشرکت در مجالس ترحیم ویا بوسیله تلفن، تلگراف و آگهی ابراز مرحمت‌فرموده موجب تسلی بازماندگان‌گردید بدینوسیله سپاسگزاری‌میشود

مهندس علی مهرگان

آ ـ ۱٤٤۹۷

تشکر

از کلیه بستگان، دوستان و همکاران ارجمند که درمراسم تدفین ومجلس ترحیم شادروان دکتر صادق صمیمی شرکت فرموده ویا از طریق جراید وتلگرام اظهار همدردی نموده‌اند نهایت تشکر را داریم.

خانواده‌های ـ صمیمی ـ صدری ـ خدوی

آ ـ ٤۰۱۵۵

مجالس وعظ وسوگواری

ان‌الحسین مصباح‌الهدی

دهه دوم صفر هرشب ازساعت ۹ر٥ تا۱۰ر۳۰ واعظ شهیر، استاد عالیقدر آقای دکتر سید عبدالرضاحجازی سخنرانی‌میکنند.

مکان : میدان شاهپور ـ خیابان مهدی‌خان ـ حسینیه تفرشی‌ها .

تسلیت

سرکار خانم عادله فرهید

باکمال تاسف فوت خواهر عزیزتان را که همر خویش را درراه فرهنگ مملکت سپری نموده‌اند بشما و بازماندگان آن مرحومه تسلیت عرض مینمائیم.

بهروش و بانو

آ ـ ٤۰۱۲۸

جناب آقای نجف فرخ‌نیا

درگذشت نابهنگام فرزند دلبندتان جوان ناکام علیرضا فرخ‌نیا موجب تاثر شدید همه اعضای هیئت مدیره کارکنان‌و کارمندان شرکت ایران پلاتو پیمان گردید از خداوند متعال صبر جمیل برای شما وسایر بازماندگان مسئلت می‌نماید .

شرکت ایران پلاتو پیمان

آ ـ ٤۰۱٤٥

جناب آقای نجف فرخ‌نیا

درگذشت نابهنگام جوان ناکام علیرضا فرخ‌نیا را بجنابعالی صمیمانه تسلیت عرض نموده بقای عمر شما وسایر بازماندگان را از درگاه خداوند متعال خواستار است .

شرکت زیگورات

آ ـ ٤۰۱٤٦

جناب آقای نجف فرخ‌نیا

از طرف خود وکلیه اعضاء هیئت مدیره و کارمندان‌و کارکنان شرکت هاماراگ درگذشت‌نابهنگام فرزندتان‌را تسلیت عرض نموده واز خداوند متعال صبر جمیل برای شما وسایر بازماندگان مسئلت می‌نماید .

واروژان آسویان

آ ـ ٤۰۱٤۷

جناب آقای نجف فرخ‌نیا

درگذشت نابهنگام جوان علیرضا فرخ‌نیا شدیدا موجب تاثر همه ماشدازخداوند متعال طلب‌می‌کنیم که صبروشکیبائی به‌جنابعالی وسایر مصیبت دیدگان عطا فرماید .

واروژان آسویان، مهندس علیخانی، مهندس عبدالرحیمزاده، مهندس علیرضا فریور، مهندس‌تیمورازی، مهندس مهدی‌فریور.

آ ـ ٤۰۱٤۸

جناب آقای رضا اردکانی

مصیبت وارده را به جنابعالی و بستگان محترمتان‌تسلیت می گوئیم .

کارکنان حسابداری شرکت نفت پارس (سهامی عام)

آ ـ ٤۰۱۳۹

سرکار خانم زهره پاک

باکمال تاسف مصیبت درگذشت پدر گرامی سرکار را تسلیت عرض نموده سلامت بازماندگان را مسئلت می‌نماید .

موسی نیاکی

آ ـ ٤۰۱٤۹

سرکار خانم منیر وکیلی

با نهایت تاثر وتالم فوت ابوی گرامتان را تسلیت‌عرض نموده ودراین اندوه باشما ابراز همدردی می‌نمائیم .

از طرف کلیه هنرمندان اپرای تهران ـ بیژن آصفجاه

سرپرست اپرای تهران ـ تالار رودکی

آ ـ ۱٤٤۸۷

جناب آقای منوچهر فوزی

با قلبی آکنده از اندوه وتاثر مصیبت وارده به‌آنجناب را از طرف خود وکلیه همکاران تسلیت عرض نموده بقای عمر وعزت آن خانواده گرامی را از درگاه احدیت مسئلت داریم .

مدیرزاده و همکاران

آ ـ ۹۸۲٤

جناب آقای جعفر فخم

باکمال تاسف مصیبت وارده را تسلیت میگوئیم.

خانواده نفرشی

آ ـ ۱٤٤٦۹

جناب آقای حاج عزت‌اله قاسمی یگانه و قاسم قاسمی یگانه

بانهایت تاسف وتاثر درگذشت پدر ارجمندتان را تسلیت عرض نموده بقاء عمر وسلامتی آن خاندان محترم را ازدرگاه ایزد منان خواستارم .

شهرری ـ محمد هژبری

آ ـ ۹۸۲٥

آقای علیرضا سیروس

مصیبت وارده را بشما تسلیت می‌گوئیم .

صادقپور، فرح‌آور، برکت، معصومی، دشتی‌زاده، آغاسی، مردانی ،بابائی، سلطانی، بودا، حسینی، جمشیدی، بهادران، مسبوق، ظرافت فرد، مرادی، وکیلی، فرح‌نظر ، عبدالشاهی . حسینی، آذر، پاشاپور، طالبی، پیشدادیان، قاعدزاده ، جلال آبادی، روستائی، زاهدی، احمدی .

آ ـ ۱٤٤۹٥

به بازنشستگان مساعده داده میشود

★ کلیه مطالبات کارمندان بازنشسته تا پایان سال به آنان پرداخت میگردد

براساس طرحی که تهیه شده است به کلیه کارمندان بازنشسته دولت در هر ماه مساعده داده خواهد شد .

میزان این مساعده معادل نصف حقوق بازنشستگی و وظیفه هرماه است که درنیمه دوم همان ماه از محل تنخواه گردان صندوق بازنشستگی کشوری بعنوان مساعده در وجه بازنشستگان و وظیفه بگیران قابل پرداخت است .

کارمندان بازنشسته وزارتخانه ها و موسسات دولتی در صورت تمایل برای گرفتن مساعده در نیمه دوم ماه باید تقاضای کتبی خودرا مبنی‌بر گرفتن مساعده‌بنویسند و باداره مربوطه ارائه دهند.

هم‌اکنون کارمندان شاغل دولت در وزارتخانه ها و موسسات دولتی میتوانند در اداره خود تقاضای مساعده نیمه دوم هر ماه‌از حسابداری بنمایند .

پرداخت مطالبات

امروز گفته شد : تاپایان سال کلیه مطالبات کارمندان دولت از نظر گرفتن پایه‌های استخدامی عقب افتاده ونیز یک هفتم افزایش حقوق و رساندن حداقل حقوق باز - نشستگی به ده هزار ریال به آنان داده میشود .

براساس مقررات قانون بودجه سال ۲۵۳۶ از اول سال جاری حقوق بازنشستگی ووظیفه از کار افتادگی و وظیفه وراث کارمندان رسمی مشمول قانون استخدام کشوری با احتساب ترفیع استحقاقی موضوع ماده ۳۵ قانون استخدام و با رعایت سایر مقررات مربوط محاسبه و از محل صندوق بازنشستگی کشوری پرداخت میشود .

در حال حاضر آئین نامه اجرائی طبقه بندی کارمندان بازنشسته دولت براساس بالاترین شغل زمان خدمتشان نیز در کمیسیون استخدام مجلس شورایملی در دست بررسی است که‌پس‌ازتصویب آن نسبت به صدور احکام جدید برای‌کارمندان بازنشسته براساس بالاترین شغل زمان خدمت اقدام میشود .

اختلافی که هم‌اکنون در مورد این‌آئین‌نامه وجوددارد در زمینه نحوه اجرای‌مقررات آن است .

زیرا هنگام اجرای مرحله دوم قانون استخدام کارمندان دولت ارتقاء گروه یافتند ، ولی در صورتیکه شرایط احراز پست موردتصدی خود را نداشتند از پایه های استخدامی آنان کسر گردید ، اکنون این مسئله مطرح است، اگر قرار است که در مورد بازنشستگان مانند شاغلین مرحله دوم درمورد آنان‌اجرا شود آیا باید در صورت نداشتن شرایط احراز‌بالاترین پست زمان خدمتشان از پایه های استخدامی‌آنها کسرشود یانه ؟

اطلاعات دیپلماتیک

قدردانی سفارت ایران ازکارکنان کاخ سفید و وزارت خارجه آمریکا

نیویورک - خبرگزاری پارس - پانا - به پاس خدمات و مساعی‌ماموران‌و کارمندان اداره تشریفات وزارت امور خارجه امریکادر جریان‌تشریف فرمائی علیاحضرت شهبانو به ایالت متحده روز گذشته از طرف اردشیر زاهدی سفیر شاهنشاه آریامهر در امریکا ضیافتی در محل سفارت برپا شد که عده‌ای از ایرانیان مقیم آمریکا و کارمندان سفارت شاهنشاهی‌دروا شنگتن وحدود ۱۵۰ نفر از کارکنان کاخ‌سفید و وزارت‌خارجه امریکا با بانو انشان‌درآن شرکت‌داشتند در این ضیافت « بیل‌سیت‌من» رئیس گروه حفاظتی و امور امنیتی وتشریفات وزارت‌امور خارجه آمریکا به نمایندگی‌از سوی همکاران‌خود ازتشریف فرمائی علیاحضرت شهبانوی ایران به ایالات متحده‌و بازدید معظمله‌ااز نیویورک‌سلورلندو - روچستر - واشنگتن اظهار خوشوقتی کرد و گفت برای ما سعادتی بود که افتخار خدمتگذاری در پیشگاه علیاحضرت شهبانو نصیبمان شد .

پس از آن آقای زاهدی‌به ذکر مناسبات حسنه بین ایران و امریکا پرداخت‌و همکاری های همه جانبه دو کشور را ستود و تحکیم بیش از پیش این روابط را آرزو کرد .

مناسبات ایران و بازار مشترک در مذاکرات ایران و بلژیک

عباسعلی خلعتبری‌وزیر امور خارجه میهماندار هفتای بلژیکی خود یعنی هنری سیمونه خواهدبودکه قرار است بنا به دعوت خلعتبری مدت سه‌روز به ایران بیاید.

این دیدار که روز ۹ بهمن ماه آغاز میشود در پاسخ دیدار رسمی وزیر خارجه ایران از بلژیک است .

روابط تهران و بروکسل همیشه توسط هر دو طرف عالی توصیف شده و می توان گفت که هیچوقت مسئله‌ای در راه توسعه هر چه بیشتر این مناسبات وجود نداشته است . دو کشور طی سالهای اخیر توانسته‌اند‌در زمینه همکاری های اقتصادی و فنی و بازرگانی به حد نصابهای جالبی دست یابند و بطور مثال هنگامیکه درست‌یکسال پیش هوشنگ انصاری وزیر پیشین دارائی و امور اقتصادی به بروکسل رفت پروتکلی بین ایران وبلژیک امضاء گردید که طبق مفاد آن طرفین زمینه لازم برای همکاریهای بسیار وسیع جدیدی را تهیه کردند و می توان از توافق برای شرکت موثر بلژیک در تاسیس پالایشگاه مس در سرچشمه بعنوان نمونه‌ای از این همکاریهای جدیداد کردابن پروتکل همچنین به اموری چون تجربه وسیع وارزنده بلژیک در زمینه راه سازی، خانه سازی توجه کرد وهم اکنون بلژیک و ایران در کار تولید قطعات پیش ساخته از طریق تاسیس کارخانجات مربوط در ایران سرگرم فعالیت میباشند ، بلژیک وموسسات خصوصی این کشور سالهاست که شریک بازرگانان ایرانی هستند و در یکسال اخیر بخش خصوصی‌دوکشوربه توافق هائی در زمینه همکاری‌جهت تربیت و تعلیم کادر فنی‌لازم نیروی انسانی ایران دست یافته‌اند .

بطور کلی افق همکاری های اقتصادی ایران و بلژیک بسیار درخشان توصیف میشود و مقامات مطلع انتظار دارند هنری سیمونه که طی سفرش به تهران وسیله تنی چند از مقامات طراز اول اقتصادی بلژیک همراهی میشود. بتواند با انجام گفتگو هائی در تهران زمینه را جهت بسط بیشتر این مناسبات آماده کند .

در زمینه سیاسی هم تهران و بروکسل از تفاهم کامل و همه جانبه برخوردار هستند و طی سالهای اخیر مسئولین دیپلماسی ایران و بلژیک در مجامع بین‌المللی و جهانی از قبیل سازمان ملل و یونسکو از حد مطلوبی از تبادل نظر برخوردار بوده‌اند. آگاهان انتظار دارند مناسبات ایران و بازار مشترک اروپا که بلژیک از اعضای فعال آن بوده و بروکسل هم مقر رسمی بازار مشترک است در گفتگوهای سیمونه در تهران مطرح گردد.

ریزش‌باران در تهران همان است و جاری شدن سیلاب همان سیلابی که‌سطح تعدادی‌از خیابان ها را به مردابی‌عمیق تبدیل می کند و هزاران زحمت و دردسر می آفریند. ازجمله این دردسر ها یکی‌هم ندیدن چاله، و جویهای آبی است که حاشیه سیمانی انها ازبین رفته و به سوی‌سواره روی‌خیابانهاپیشروی کرده‌اند، ونهایتا سقوط اتومبیل هادر آنهاست.این عکس ظهردیروز، ودرپایان بارندگی یک شبانه‌روز گذشته گرفته شده است.

در دهه اول ماه بهمن ساخته

احتمال مسلح شدن عراق به سلاحهای اتمی

جک‌اندرسون مفسر روزنامه امریکائی واشنگتن پست به نقل از منابع سری آمریکا نوشته است والری ژیسکاردستن رئیس‌جمهوری فرانسه در مذاکرات محرمانه‌ای که اخیرا با عراق داشته تصمیم گرفته است مذاکرات مربوط به فروش تجهیزات اتمی به عراق را دنبال کند. جک اندرسون نوشته است اگر این مذاکرات به نتیجه‌مثبت برسد عراق میتواند ظرف چند سال یک زرادخانه از سلاحهای اتمی دراختیار داشته باشد و باین ترتیب خطر بزرگی منطقه‌خاورمیانه را تهدید میکند و نخستین کشوری که آسیب خواهد دید اسرائیل خواهد بود .

عراق و فرانسه در سال ۱۹۷۵قراردادی‌امضا کردند که بموجب آن فرانسویها یک راکتور اتمی در عراق نصب میکنند . اندرسون نوشته است عراق ازفرانسه تقاضا کرده برای مدت دو سال حدود۸۰گرم اورانیوم غنی‌شده ۹۳ از آن کشور دریافت کند و چین اورانیومی میتواند برای تهیه سلاحهای اتمی مورد استفاده قرار گیرد.

منابع فرانسوی می‌گویند فروش اورانیوم به عراق مورد بررسی مجدد قرار گرفته و اورانیومی که‌باین کشور فروخته میشودچنان غنی نخواهد بود که بتوان از آن سلاح اتمی‌ساخت.

این منابع میگویند اورانیوم به عراق تحویل نمیشود مگر آنکه ساختمان راکتور اتمی پایان یافته باشد و پس از تحویل نیز فرانسه بوسیله دستگاههای مخصوص میتواندچگونگی مصرف اورانیوم را کنترل کند .

جنگ پتروشیمی بین اعراب و غرب

صنعت پتروشیمی دومین رشته در صنایع نفت است که پیش‌بینی میشود کنترل آن از دست کمپانیهای نفتی غرب خارج شود .بهمین جهت از چندی قبل هشدار هائی‌درغرب شنیده میشود که هدف آن مقابله‌باایجاد صنایع‌پتروشیمی در کشور های نفت خیز است.

در حال حاضر کشور های‌نفتی خلیج فارس هر یك جداگانه واحدها و مجتمع‌های عظیم پتروشیمی در دست ساختمان یاطراحی دارند .ایران در این‌مورد پیش‌گام است و مجتمع پتروشیمی ایرانو ژاپن یکی از عظیم‌ترین نمونه‌های این صنعت است که تا سال ۱۹۸۰ به بهره برداری نهائی میرسد . کشور های عربی نیز هر یك طرحهائی در رشته پتروشیمی دارند که در دست اجرا است . در حقیقت هشدار های تهدید آمیز غرب متوجه این دسته از کشور ها است که ظاهرا همه‌ی تولیدات پتروشیمی آنها به بازار های انحصاری کمپانیهای نفتی‌صادر میشود . و آنها آینده خودرا در این رشته در خطرمی‌بینند، وزیر صنایع عربستان سعودی بدنبال همین‌هشدارتهدیدآمیز طی سخنانی در بحرین گفت :

«ادعاهائی از قبیل اینکه‌پروژه های صنعتی در کشور های خلیج فارس صنایع جهان‌را بخطر می‌اندازد ناوارد است.» قاضی عبدالرحمن وزیر صنایع عربستان اضافه کرد «اقدامات برای جلوگیری از رسیدن منوعات پتروشیمی اعراب به بازار های جهانی با شکست منجر خواهد شد » او ضمن دادن هشدارمتقابل گفت‌کشور های خلیج‌فارس بخوبی می - توانند با قیمت مناسب‌وکیفیت عالی با محصولات پتروشیمی غرب برقابت برخیزند .

گفتگو درباره همکاری زنان ایران و ترکیه

دیروز خانم اوزن توکر و خانم اولیا اوزالدان اعضای‌کمیته‌روابط بین‌المللی انجمن‌زنان‌ترکیه ونمایندگان دفتر همکاری عمران‌منطقه‌ای (آر. سی. دی) در ترکیه‌که به ایران آمده‌اند با خانم مهناز افخمی وزیر مشاور و دبیر کل سازمان زنان ایران ملاقات کردند . در این دیدار که در چهارچوب مبادلات‌فرهنگی صورت‌گرفته است درباره‌پیشرفت‌های زن ایرانی و همکاری‌های‌بیشتر زنان دو کشور ایران و ترکیه گفتگوهائی انجام‌شد.

نحوه جدید خرید حبوبات از شهرستانها

تصمیم دولت‌مبتنی‌بر نحوه جدید خرید و فروش حبوبات ازطرف اتاق اصناف پایتخت به شرکت تعاونی اتحادیه‌مخوار بار فروشان ابلاغ شد.

براساس این تصمیم نحوه خرید و فروش حبوبات در پایتخت دگرگون شد و پس از مدتها مجددا این کالا کمبه واسطه عدم توازن نرخها در شهرستان ها بانرخ رسمی در پایتخت دربازار سیاه با قیمت های گزاف بمصرف کنندگان عرضه میشد در مغازه های خواربار فروشی و عطاری فراوان شد .

صبح امروز علی هاشمیان رئیس اتحادیه‌خواربارفروشان پایتخت در گفتگوئی باروزنامه اطلاعات گفت : براساس ابلاغ جدیدی که از طرف اتاق‌اصناف پایتخت به شرکت تعاونی این اتحادیه فرستاده شده است این شرکت تعاونی می‌تواند کلیه حبوبات مورد نیاز پایتخت را از شهرستان های مختلف خریداری کندو با۳ درصدسود بین کلیه خواربار فروشان تهران بزرگ (تهران - تهران- شمیران -شهرری) توزیع‌کند.

خواربارفروشان نیزموظفند طبق فاکتور با ۱۲ در صدسود حبوبات را به مصرف کنندگان عرضه کنند.

وی در پایان گفت:هم‌اکنون مامرتب برای تهیه حبوبات‌مورد نیازپایتخت‌با شهرستان های مختلف کشور (محل های تولید) تلفنی در تماس هستیم و خواربار فروشان به هر مقدار که حبوبات بخواهنددر اختیارشان می‌گذاریم .

برنامه فوق‌العاده ترافیک برای خرید شب عید

پلیس راهنمایی و رانندگی تمام‌عوامل اداری و انتظامی خود را برای‌جلوگیری از تراکم وسائط نقلیه در اسفند ماه که بعلت هجوم مردم جهت خرید مایحتاج نوروزی بیش ازپیش ترافیک معابرپایتخت را دگرگون میکند بسیج کرد .

باین ترتیب از ماه آینده بیشتر فعالیت ماموران انتظامی راهنمایی‌ورانندگی‌متوجه خیابانهای مرکزی و آن قسمت از نواحی تهران خواهد شد که مراکز تجاری درآن متمرکز هستند .

برای سهولت در امور خرید نوروزی مردم ترتیبی داده میشود که در حاشیه خیابانهائی که جزو مناطق تجاری وخرید و فروش میباشند توقف های ساعتی آزاد اعلام شود ، تا کمبود پارکینگ ، مردم را موقع خرید مایحتاج شب عید دچار مضیقه نکند .

همچنین در مناطق تجاری ترتیبی داده خواهد شد تا توقف های طولانی برای وسائط نقلیه وجود نداشته باشد تا از این طریق تعداد بیشتری اتومبیل بتوانند از جای پارک در خیابانهای تهران بخصوص در حاشیه خیابانهای مناطق‌تجاری استفاده نمایند .

از طرفی مرخصی عوامل انتظامی راهنمائی و رانندگی در اسفند ماه لغو خواهد شد ، زیرا در این ماه بخصوص تهران و مخصوصا نواحی مرکزی آن با تراکم بی اندازه وسائط نقلیه مواجه خواهد شد .

در این ایام همچنین عوامل انتظامی راهنمایی و رانندگی بیشتر مراقب تخلفات در حال حرکت خواهند بود و صدور قبض جریمه برای تخلفاتی از قبیل توقف ممنوع به حداقل کاهش خواهد یافت ، مگر در مواردی که توقف های غیر مجاز باعث سد معبر یاراه بندان در خیابانهای پایتخت بشود.

بعلاوه عده‌ای افسران کارشناس تصادفات برای رسیدگی فوری به تصادفات احتمالی در معابر تهران تقویت میشود و نیز در زمان چراغهای راهنمایی و رانندگی نیز تجدید نظر خواهدشد . تاحتی‌الامکان‌زمان چراغ سبز در مسیر های پر تراکم بیشتر باشد .

راهنمائی و رانندگی مقررات ویژه ترافیک تهران را تاپایان اسفند ماه ادامه خواهد داد، لیکن از بعد از تحویل سال خیابانهای پایتخت تقریبا خلوت میشود و دهها هزار اتومبیل،مسافران نوروزی را از تهران‌خارج‌میکنند وضع ترافیک‌پایتخت نیز سبکتر میشود . همچنین برای کمکبه ایجاد نظم در ترافیک تهران راهنمائی و رانندگی از تعدادی از عوامل اداری‌خود نیزدر اسفند ماه مدد خواهد گرفت .

خیابانهائی که در اسفند ماه از لحاظ ترافیک دچار وضع فوق‌العاده میشوند عبارتند از : خیابانهای شاه ، نادری ، پهلوی ، جاده قدیم شمیران ، اسلامبول، شاه آباد ، بوذرجمهری ،بازر ،امیرکبیر، سعدی . فردوسی . شاهرضا و سپه .

زعفران در بیرجند مثقالی ۵ تومان گران شده

بیرجند - خبرنگار اطلاعات: زعفران،این محصول گرانبها و پرعلاقمند ،روز بروز در بیرجند کمیکی از نقاط زعفران خیز کشوراست، ارزش‌بیشتری می‌یابد وبهای آن مرتبا ترقی میکند.

باوجودی که بیش از دوماه از برداشت محصول زعفران‌در بیرجند نمیگذرد ،افزایش قیمت مرتب آن باعث تعجب مردم گردیده‌زیرا این محصول در دوماه‌اخیر بطور سرسام‌اوری ترقی قیمت پیدا کرده بطوری که هر مثقال زعفران دستچین درجه یک ۱۰یا ۱۱ تومان‌بود ولی اکنون همان زعفران به مثقالی ۱۶ تومان افزایش یافته و کمیاب هم هست .

گفته میشود علل افزایش بهای زعفران ، کاهش محصول آن است زیراامسال میزان‌محصول ۵۰ درصد کمتر از سال پیش بوده .

۳ میلیون نفر در جشن ششم بهمن رژه میروند

کمیته برگزاری جشن‌های ملی حزب که عصر دیروز تشکیل شد اعلام کرد روز ششم بهمن ماه امسال‌مراسم بزرگداشت پانزدهمین سالگرد انقلاب شاه و ملت‌با رژه ۳ میلیون تن از اعضای حزب‌درسراسر کشوربرگزار خواهدشد . در این مراسم همچنین به توطئه های استعمار پاسخگوئی خواهد شد . در پایان جلسه‌دیشب کمیته برگزاری جشن های ملی برنامه جشن ششم بهمن اعلام شد .

براساس این برنامه در تهران نخست وزیر و دبیر کل حزب،روسای مجلسین، وزیر دربار شاهنشاهی، هیات دولت ، اعضای دفتر سیاسی و هیات اجرائی و مسئولان حزب مسئولان وزارت خانه ها و مقامات مملکتی، نمایندگان مجلسین و انجمن های ملی همراه با ۲۰۰هزار نفر از اعضای کانون های حزبی‌و نمایندگان گروههای مختلف درمراسم بزرگداشت سالروز انقلاب شاه و ملت شرکت میکنند و از مقابل تمثال شاهنشاه رژه میروند. همزمان با اجرای این مراسم در تهران اعضای کانون های حزبی سراسر کشور و نمایندگان گروههای مختلف مردم در مراسم مشابهی شرکت خواهند کرد .

همچنین از روز چهارم‌تا ششم بهمن در کانون های حزبی ، نواحی اموزش و پرورش ،کارگاههاو مدارس مجالس جشن و سرور و سخنرانی برگزار خواهد شد .

ازهم اکنون به پیشنهاد اعضای کانون های حزبی‌و گروههای مختلف شرکت کننده درمراسم ، صدهاهزار تمثال شاهنشاه ، شهبانو و والاحضرت ولیعهد و بروشور های مخصوص آماده شده است که در مراسم سالروز انقلاب توسط شرکت کنندگان در مراسم حمل خواهد شد .

در مراسم رژه تهران ۲۰ هزار نفر از استادان و دانشجویان دانشگاهها و مدارس عالی ۴۵ هزار نفر ازفرهنگیان و دانش‌آموزان ۳۰ هزار نفر از اصناف ۲۵ هزار نفر از کارکنان بخش دولتی و خصوصی و هزاران نفر از گروههای مختلف‌تهران شرکت‌خواهند داشت .

بودجه ۳۰ درصد افزایش خواهد یافت

★ یکهزار میلیارددریال هزینه های عمرانی کشور را برای سال ۲۵۳۷ تشکیل‌خواهد داد .

لایحه بودجه‌سال ۲۵۳۷کل کشور هفته آینده آماده تقدیم بمجلس شورای ملی میشود.

در بودجه سال آینده علاوه بر اعتبارات بودجه احتمالا چند تبصره مالی و اقتصادی نیز پیشنهاد خواهد شد .

رسیدگی به ارقام بودجه سال آینده دولت در هفته جاری پایان می‌یابد و جداول بودجه در اختیار چاپخانه قرار خواهد گرفت .

همراه لایحه بودجه گزارشی نیز در مورد کار دولت‌درسال جاری تهیه و بمجلس داده میشود کدر آن جزئیات‌هدف های اجرائی هر یک از بخش های اقتصادی،اجتماعی‌وامور عمومی بطور تفکیک تشریح شده است .

ضمنا بودجه و عملیات‌اجرائی شرکتها ، موسسات وسازمان های دولتی ، در دفترچه جداگانه‌ای که حاوی هزینه

ودر آمد و چگونگی مصرف اعتبارات آنها خواهد بود منعکس خواهد شد . رقم بودجه کل کشور احتمالا در آغاز هفته آینده با بررسی نهائی بطور دقیق و قطعی مشخص شده و در لایحه بودجه سال ۲۵۳۷ کل کشور گنجانیده خواهد شد .

این رقم در ماده واحده لایحه بودجه منظور میگردد و احتمالا رقم آن از حیث هزینه و درآمد حدود سی‌در صد نسبت‌به بودجه سال ۲۵۳۶ کل کشور افزایش خواهد داشت .

رقم مهمی از هزینه دولت را در سال آینده هزینه های عمرانی تشکیل میدهد و این هزینه‌ها از یکهزار میلیاردریال بیشتر برآورد شده است .

با تقدیم‌لایحه بودجه‌بررسی اعتبارات و هدفهای لایحه بودجه سال ۲۵۳۷ کل کشور در کمیسیون های بودجه شروع میشود و پیش‌بینی می شود این بررسی تا آخر سال ادامه یابد .

با تصویب این لایحه ،بودجه جاری و عمرانی وزارتخانه‌ها سازمانها و موسسات دولتی ابلاغ میشود تا پرداخت آن‌از آغاز سال ۲۵۳۷ در سازمان های دولتی آغاز شود .

اطلاعات بانوان سه‌شنبه‌ها منتشر میشود

اطلاعیه

قابل توجه اهالی محترم تهران و حومه که قصد ایجاد ساختمانهای بزرگ دارند

چون تامین نیروی برق ساختمانهای بزرگ

از قبیل آپارتمان های چند طبقه ، پاساژ ها سوپر مارکت ها، بیمارستانها ، سینما و هتلها که سطح زیر بنای بیش ازدو هزار متر مربع‌ویا اینکه بطور مجموع به انشعاب سه‌فاز یکصدآمپر و بیشتر احتیاج دارند نیازمند برنامه ریزی قبلی میباشد بنابراین تقاضا میشود هنگام تهیه طرح‌ونقشه‌ساختمان‌وقبل‌ازآغاز‌عملیات‌ساختمانی در باره میزان نیروی برق مورد نیاز خویش با بخش برق مربوطه که در نقاط مختلف تهران مستقر و مسئول برق رسانی آن میباشدمشورت کنند تا راهنمائیهای لازم بمنظور پیش‌بینی جایگاهی برای نصب تاسیسات برق در نقشه ساختمان در نظر گرفته شود .

یادآور میشود در صورتیکه قبل از آغاز عملیات ساختمانی مقدار برق مورد نیاز برآورد و موافقت این شرکت قبلا اعلام نگردد شرکت برق منطقه‌ای، تهران تعهدی برای تامین برق ساختمان پس از خاتمه کار نخواهد داشت .

ضمنا به خریداران ساختمانهای نوسازبزرگ و کسانیکه قصد اجاره اینگونه واحد های ساختمانی را دارند توصیه میشود قبل از خرید بنا از انعقادقرارداد تامین‌برق بین این شرکت و سازنده ساختمان اطمینان حاصل‌فرمایند.

شرکت برق منطقه‌ای تهران

تثبیت نرخ محصولات کشاورزی

در قطعنامه سمینار انجمن‌های ملی‌پیشنهادشد:

★ تغییر و اصلاح‌قانون انجمن های‌شهرستان و استان و ایجاد تسهیلات جدیدبرای پرداخت وام به کشاورزان‌وداماران از تقاضا های انجمن های ملی بود

برای تقلیل هزینه های کشت وبرداشت و نیاز کمتر به‌نیروی انسانی و تبدیل کشاورزی سنتی به کشاورزی صنعتی ، پیشنهاد شد ورود ماشین‌آلات کشاورزی از سود بازرگانی معاف و باکمترین بهای ممکن بحدکافی در اختیار کشاورزان قرار گیرد .

سمینار آموزشی منطقه‌ای مشکلات انجمن‌های شهرستان واستان با صدور قطعنامه‌ای بکار خود پایان داد .

این سمینار با شرکت۲۵۵ نفر از نمایندگان انجمن های شهرستان و استان، استان‌های فارس ، بوشهر ، و کهکیلویه بمدت سه روز در شیراز با حضور وزیر کشور و تنی چند از معاونان وزارتخانه‌ها تشکیل شده بود .

موارد مهم قید شده در قطعنامه این سمینار بشرح زیر است :

● لازم است که قانون تشکیل انجمن‌شهرستان‌و استان بمنظور واگذاری اختیارات بیشتر به انجمن‌ها موردتجدید نظر و اصلاح قرار گیرد .

● اعتبارات خاص ناحیه‌ای باید افزایش داده شود وبرای امور عمرانی مناطقی که نیاز بیشتر دارند اولویتو افزونی خاص در نظر گرفته شود .

● در اجرای فرمان های مکرر شاهنشاه آریامهر بمنظور بالا بردن‌سطح‌تولید محصولات کشاورزی ایجاب مینماید که وزارت کشاورزی همانطوری که وظیفه دارد نسبت به‌ارشاد کشاورزان در امر کشت و با درنظر گرفتن میزان مصرف برنامه ریزی های لازم رابعمل آورده و بموقع اجرا بگذاردو برای تقلیل هزینه‌های کشت و برداشت و نیاز کمتر بنیروی انسانی وتبدیل کشاورزی‌سنتی به کشاورزی صنعتی ماشین آلات کشاورزی‌ازسودبازرگانی معاف وباکمترین بهای ممکن بحدکافی در اختیار کشاورزان قرار گیرد .

همچنین نظر به لزوم ماشین الات کشاورزی ایجاب‌مینماید که در هر استان‌چند تعمیرگاه مجهز در نقاط مختلف وحتی تعمیرگاه های سیار در دسترس کشاورزان قرار داده شود .

نسبت به‌آموزش کشاورزان برای استفاده صحیح از ماشین آلات وتعمیرات مقدماتی اقدام لازم باید بعمل اید و لوازم یدکی ماشین آلات کشاورزی‌که مورد لزوم است بحدکافی و به بهای ارزان تهیه و در دسترس کشاورزان قرار داده شود .

موارد دیگری که درقطعنامه به‌آن اشاره شده‌است عبارتست از : ایجاد تسهیلات کافی برای پرداخت وام کشاورزان و دامداران وافزایش میزان وام وقبول اسناد واگذاری اصلاحات ارضی بعنوان‌وثیقه.

● توجه خاص به‌نوسازی روستا ها و تامین وسایل رفاهی درروستا ها بمنظور علاقمند شدن کشاورزان به سکونت درروستا ها وجلوگیری از مهاجرت روستائیان‌به شهرها.

● تعیین سازمان مسئول‌و تامین اعتبار برای ساختمان و نگهداری راههای روستائی تا هزینه‌حمل‌محصولات‌کشاورزی به‌بازار مصرف کاهش یابد و عرضه آنانرا افزایش دهد .

● تثبیت نرخ‌عادلانه‌محصولات کشاورزی و بیمه‌کشت وخرید محصولات کشاورزی بوسیله دولت .

● مساعدت های‌مالی و معنوی به باغداران و فراهم کردن امکانات لازم برای‌توسعه باغداران وکمک مادی و سایر کمک های لازم بدامداران و تامین وام لازم جهت انان ، تقویت وتوجه بیشتر بشرکت های تعاونی و شرکت های سهامی زراعی و خانه های فرهنگ روستائی‌و تامین اعتبار برای ساختمان محل انجمن‌ها.

تقویم اطلاعات

ساعات شرعی

استخراج دکتر ریاض کرمانی

یکشنبه - دوم بهمن ماه ۲۵۳۶

دوازدهم‌صفر۱۳۹۸-بیست‌ودوم‌ژانویه ۱۹۷۸

اذان مغرب . . . . . ساعت ۶ و ۸ دقیقه

اذان صبح (فردا) . . . ساعت ۶ و ۷ دقیقه

طلوع آفتاب(فردا) . . ساعت ۷ و ۳۸ دقیقه

ظهر شرعی (فردا). . ساعت ۱۲ و ۴۷ دقیقه

اذان مغرب (فردا) . . ساعت ۶ و ۹ دقیقه

شماره تلفنهای جدید پارک‌هتل

۲۹ الی ۳۷۲۰۲۰

۲۸ الی ۳۷۳۰۲۰

۵۹الی ۳۷۱۰۵۱

تلفن مستقیم حسابداری رزرواسیون

۳۷۳۰۲۹

شماره مستقیم حسابداری‌و کارگزینی

۳۷۶۶۸۵

ن م و ن ه