کنفرانس تاشکند به بن بست رسید

نبرد دریائی ویت کنگ
باناوگان آمریکا و دولت ویتنام جنوبی
دوکشتی ویت‌کنگ در ۲۴ کیلو متری بندر سایگون مدت ۴ ساعت با نیروی دریائی آمریکا وویتنام‌جنوبی می‌جنگیدند در صفحه۳

اطلاعات

یکشنبه نوزدهم دیماه ۱۳۴۴ . . . . . شماره ۱۱۸۷۸
. . . . . سال چهلم . . . . . تکشماره ۴ ریال

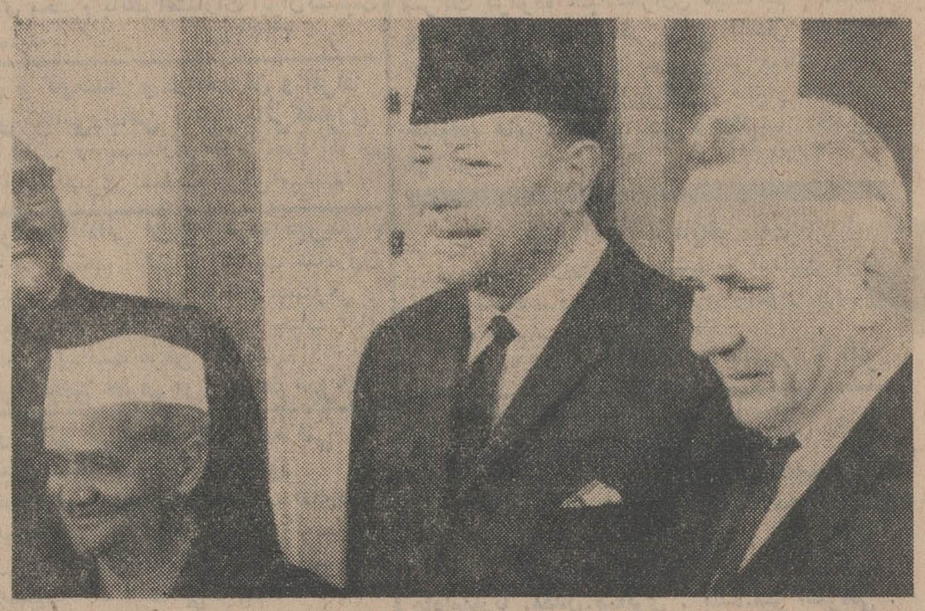

ایوبخان رئیس جمهوری پاکستان، شستری نخست‌وزیر هندو کوسیگین نخست‌وزیر شوروی روز اول بامید بسیار به تاشکند آمدند ، اما تحولات اوضاع نشان داد که امیدواری آنان به‌نتیجه مثبتی نرسید .

- پاکستان پیشنهاد هندرا در مورد انعقاد پیمان عدم تعرض قبول نکرد
- محافل هندی عقیده‌دارند که چین کمونیست‌موجب شکست کنفرانس گردیده است
- در بحبوحه‌کنفرانس‌چین کمونیست دوبار شدیدابه هند اخطار کرد

در صفحه ۳

مردم و مرزنشینان ایرانی
نسبت برویهٔ تجاوزکارانه عراق ابراز تنفر میکنند

گزارش های رسیده از خبرنگاران ما در شهرستان ها حاکی است که ظرف چند روز گذشته عده زیادی از اهالی شهرستانها مخصوصا ایلات و عشایر ساکن مناطق غربی ایران در نواحی مرزی ایرانو عراق تلگرافات متعددی به پیشگاه شاهنشاه آریامهر مخابره نموده و دراین تلگرافات‌ضمن ابرازتنفروانزجارنسبت‌برویه تجاوز - کارانه دولت عراق آمادگی خودرا برای پاسخگوئی بتجاوزات دولت عراق‌اعلام داشته‌اند . بقیه در صفحه۱۳

مدیر عامل جدید شرکت واحد امروز اعلام کرد :

اتوبوسهای تهران افزایش می‌یابد
یکصد دستگاه اتوبوس جدید در خطوط تهران بکارمیافتد

- در ساعات‌شلوغی‌خیابانها و تراکم مسافر اتوبوس در تعمیرگاهها باقی نخواهد ماند
- با اتوبوس‌های‌جدیدخطوط جدیدی در تهران دایر میشود
- رعایت نظافت و ادب در اتوبوس ها اولین مسئله مورد توجه شرکت است

امروز آقای پرویز جهان‌بینی مدیر عامل جدید شرکت واحد دراجتماع کارمندان شرکت واحد که‌در جلسه تودیع باآقای شجاع‌ملایری شرکت کرده بودند گفت :

برنامه کار در شرکت واحد اتوبوسرانی ادامه برنامه قبلی شرکت است وامیداست در اجرای منویات شاهنشاه آریامهر کارکنان شرکت واحد بتوانند در تامین رفاه اهالی تهران بکوشند . بقیه درصفحه ۱۵

رئیس نظام‌وظیفه امروز گفت :

قرعه‌کشی مشمولین
بین‌دهم تا پانزدهم‌بهمن ماه انجام میشود

در صفحه ۱۳

هواشناسی اعلام کرد :

ازبرف وباران
خبری نیست
خطر گرما محصولات سردرختی و زراعتی را تهدید میکند

در صفحه ۱۳

گداها
بشهر ری گریخته‌اند !

در صفحه ۱۳

چاه‌دیوانه نفت هنوزمیسوزد
بیشتر وسایل خاموش کردن حریق‌چاه درایران‌موجوداست

پروفسور «لیت هوس» متخصص اطفاء حریق چاه‌های نفت طی مصاحبه‌ای بخبرنگار ما گفت :

این عکس که‌توسط خبرنگار عکاس اطلاعات در محل گرفته شده ارتفاع ستون آتش رابه خوبی نشان میدهد .

- چاه نفت تنك‌بیجار در کوهستان قرار گرفته و همین امر اطفاء حریق را دشوار نموده است
- بر رودخانه نزدیك چاه سدی برای استفاده ازآب آن‌دراطفاء حریق‌بسته‌میشود
- در حریق چاه هیچکس مصدوم و مجروح نشده
- در حوالی چاه مشتعل تنك‌بیجار یك «شعله - جاویدان» دیده شد

درصفحه ۱۳

دیشب حمله رادیو بغداد بایران قطع شد

- روزنامه العرب اخطارکرد که اختلافات ایران‌وعراق منجر بجنك جهانی سوم میشود !
- سخنگوی سفارت عراق گفت که مراسم تقدیم استوارنامه سفیر کبیر جدید عراق بشاهنشاه ایران‌در محیط‌دوستانه‌ای برگزار شده است
- پادگان نظامی «بوبان» عراق تخلیه شد
- افراد شورشی با حملات پی درپی از ایجادپاسگاه های نظامی در منطقهٔ «رسخاب»جلوگیری کردند
- در جریان یك نبرد خونین بین شورشیان و قوای دولتی عراق در قسمتی‌از منطقه «پنجوین» اردوگاه های شورشیان‌بمباران‌شد
- افراد شورشی توانستند یك هواپیمای عراقی را سرنگون کنند ولی‌عده‌ای از آنها کشته و مجروح شدند

رادیو بغداد حملات تبلیغاتی خودرا علیه ایران از دیشب قطع کرد و در عین حال روزنامه العرب بغداد اخطار کرد که اختلافات ایران و عراق ممکن است منجربه بقیه درصفحه ۱۳ ستون چهارم

۲ بچه پدردیوانه
از مرك نجات یافتند

- محمد رضا نادر افشار ضمن روانکاوی واقعه‌ای را که منجر به بیماری‌وی شده شرح داد و گفت از موسیقی ، ورزش و خنده متنفر بوده است

در صفحه حوادث

طی مراسم پرشکوهی‌که امروز بمناسبت پنجمین سالگرد اصلاحات‌ارضی برگزارگردید

مرحله سوم اصلاحات ارضی آغاز شد

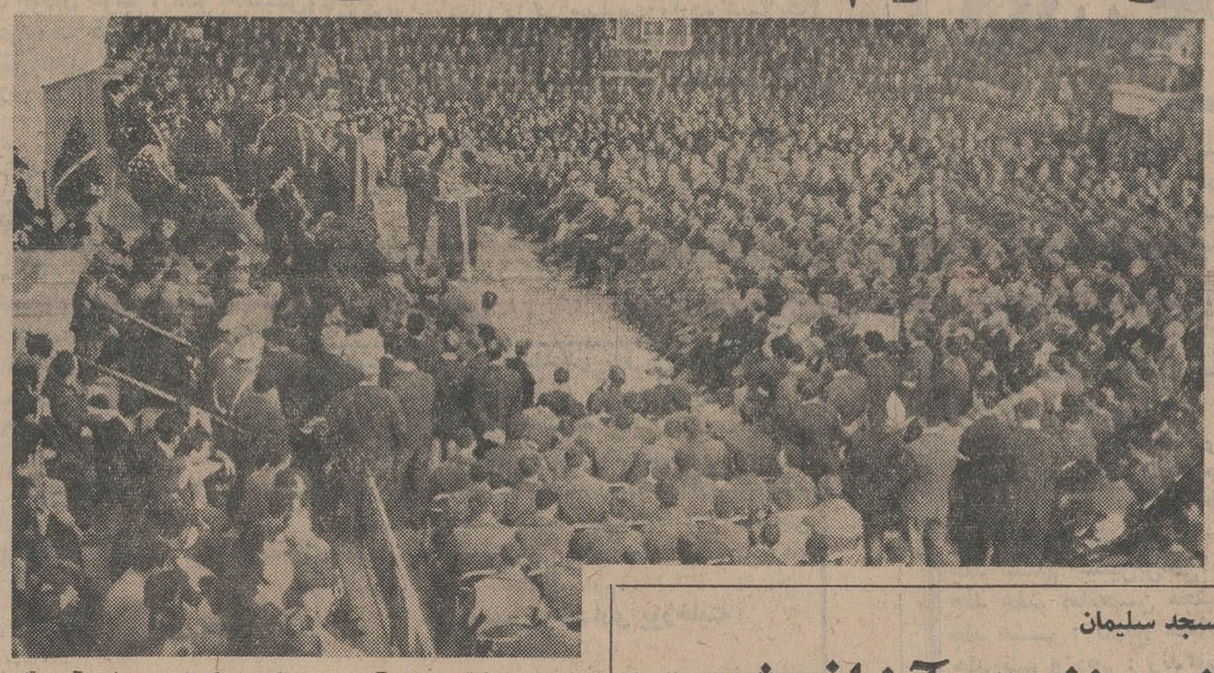

در اجتماع بزرك امروز کشاورزان، یکبار دیگراجرای موفقیت‌آمیز قانون اصلاحات ارضی، سرلوحه منشورشاه‌و مردم، جشن گرفته شد . وزیر کشاورزی ، برنامه و هدف مرحله سوم اصلاحات ارضی را در این اجتماع تشریح کرد .

- شاهنشاه پس از دریافت نشان‌طلای‌اصلاحات‌ارضی فرمودند : از این پس در مراسم مربوط به‌اصلاحات ارضی این نشان رابسینه نصب خواهم کرد
- ازدیاد تولیدات‌کشاورزی بالابردن‌درآمدسرانه‌کشاورزان ومتعادل ساختن نرخ محصولات غذائی هدف مرحله سوم میباشد

درصفحه ۱۵

باحضور دکتراقبال ورئیس مجلس شورایملی در آبادان‌ومسجد سلیمان

کار شرکتهای تعاونی نفت آغاز شد

- شرکتهای تعاونی نقش بزرگی در تثبیت‌اقتصادی کشور دارد
- تا پنجسال شرکت ملی نفت ایران و شرکت های عامل نفت سالی ۱۵۰ میلیون ریال کمك بلاعوض به شرکت‌های تعاونی صنعت نفت خواهند کرد

همانطوریکه در شماره‌قبل‌اطلاع دادیم آقای دکتر اقبال رئیس‌هیات مدیره و مدیرعامل شرکت ملی نفت‌ایران برای افتتاح و بازدید از فروشگاه های تعاونی کارکنان صنعت نفت ایران روز پنجشنبه‌و جمعه به آبادان و مسجدسلیمان عزیمت کرد.

در این مسافرت رئیس‌مجلس شورای ملی ،چندتن از نمایندگان مجلسین ، معاون وزارت کار و امور اجتماعی - جمعی از روسای عالی‌رتبه صنعت نفت ایران و گروهی از نمایندگان مطبوعات همراه آقای دکتراقبال بودند .

بقیه در صفحه چهارم

آقای دکتر اقبال هنگام‌بازدید از یکی از فروشگاههای تعاونی صنعت نفت‌ایران .

آگهی استخدام

سازمان ذوب آهن ایران‌برای تکمیل کادر فنی‌خود در مرکز و شهرستانها تعدادی مهندس ایرانی با داشتن گواهی‌نامه تخصصی در رشته های زیر استخدام مینماید

افرادی که دارای سابقه کار در رشته مربوطه باشند حق‌تقدم خواهند داشت .داوطلبین می توانند بادریافت فرم مخصوص درخواست کار این سازمان (در ایران از دفتر سازمان ذوب‌آهن ودر خارج از کشور از نمایندگی های سیاسی دولت شاهنشاهی ایران) تقاضای خودرا تاآخر وقت‌اداری روز ۱۵ر۱ر۴۵ به ضمیمه رونوشت مدارك و ارزش تحصیلی و کارآموزی وسوابق کار با نشانی کامل‌خودبدفتر سازمان ذوب آهن ایران اول خیابان‌فرصت شاهرضا شماره ۳۵ ارسال دارند. تقاضا های رسیده موردبررسی قرار خواهد گرفت و چنانچه تعداد داوطلبین زائد بر احتیاج‌بود آزمایش و مصاحبه حضوری ترتیب داده خواهد شد .

الف - مهندس زمین شناسی . متخصص در رشته های : زمین شناسی اقتصادی .زمین شناسی‌مهندسی.ئیدروژئولوژی .فتوژئولژی

ب-مهندس معدن . متخصص در رشته های : استخراج‌معادن ماشین آلات معادن . تجهیز معادن . تغلیظ مواد معدنی و زغالشوئی

ج-مهندس ذوب فلزات (متالورژی) متخصص در رشته های : کك پزی . آگلومراسیون کوره‌های مرتفعه. مواد نسوز .فولاد سازی به کمك اکسیژن . نورد . امور آزمایشگاهی ذوب فلزات

د- مهندس شیمی متخصص در رشته های : محصولات فرعی گاز زغال سنك . تولید اکسیژن . شیمی معدنی

هـ. مهندس ساختمان‌متخصص در رشته های : مهندسی معماری مهندسی ئیدرولیك . مهندسی‌بهداشت ساختمان . طراحی وبرآورد ساختمان های صنعتی و فلزی . ساختمان‌های بتون آرمه .مکانیك خاك و پی سازی . ارتباطات و حمل و نقل

و-مهندس مکانیك متخصص در رشته های :تاسیسات‌حرارتی طراحی و بر آورد نصب ماشین آلات

ج-مهندس برق متخصص در رشته های : جریان ضعیف شبکه برق. ماشین آلات الکتریکی . تاسیسات الکتریکی . مخابرات

ح-مهندس نقشه بردار و تکنیسین نقشه کش

د- کارشناس متخصص در علوم اداری ومدیریت صنعتی

ذ- متخصص در امور بایگانی . متخصص در امور انبار داری صنعتی . الف ۷۰۶۰

۱-۲ آ-۳۶۵۲۰ سازمان ذوب آهن ایران

فروشگاه فردوسی

باطلاع دانشجویان دانشگاه تهران که در مدت مقرر پرسشنامه های مربوطه رابرای صدور کارت تخفیف دانشجوئی تکمیل واز طریق روابط عمومی دانشگاه باین شرکت ارسال داشته‌اند میرساند که برای‌دریافت داشتن کارتهای صادره از این‌تاریخ تا آخر وقت روز شنبه ۲۵دیماه باستثنای روزهای‌تعطیل بدفترفروشگاه فردوسی مراجعه نمایند .

فروشگاه فردوسی

آ-۳۶۶۶۸

آگهی استخدام

سازمان مسکن یکنفر مهندس فوق لیسانس راکه در رشته راه‌و ساختمان فارغ‌التحصیل شده باشد با داشتن حد اقل پنجسال سابقه کار در رشته مذکور بارعایت مقررات مربوطه از طریق مصاحبه استخدام مینماید .

داوطلبین جهت اطلاع‌از شرایط و ثبت نام می توانند از تاریخ نشرآگهی‌لغایت‌پانزده روزباستثنای ایام تعطیل بادر دست داشتن‌معرفی نامه از اداره کل کار یابی‌ومشاغل در ساعات اداری باداره کل امور اداری سازمان مسکن واقع در خیابان شمالی پارك شهر مراجعه نمایند . الف ۷۱۱۲

سازمان مسکن

این‌هفته‌قرعه‌کشی بلیطهای‌اعانه‌ملی استثنائاً روز سه‌شنبه انجام میشود

باحترام ایام سوگواری ، این هفته قرعه‌کشی سری ۷۸۶ بلیطهای اعانه ملی بجای روزچهارشنبه ۲۲ دیماه ساعت ۶ ونیم بعد از ظهر روز سه‌شنبه ۲۱ دیماه انجام میشود

آگهی نمایندگی کدك در ایران

اداره مرکزی نمایندگی کدك (شرکت الکتروکامرا) ازروز یکشنبه ۱۹ دیماه ۱۳۴۴ بمحل جدید خیابان شاه ۲۱۲ ساختمان شرکت حسو طبقه فوقانی بانك ملی شعبه‌نادری انتقال‌خواهد یافت. نمایشگاه ها در محل سابق خود باقی خواهند بود .

شماره های تلفن - اداره‌مرکزی ۶۱۲۹۵۶ - ۴۲۰۹۴ - ۴۲۰۹۳ .

فروشگاه کدك خیابان شاه - شماره ۱۰۰ ۶۴۱۴۱

فروشگاه کدك مخبرالدوله ۳۳۵۴۳

شماره های تلفن ادارات مرکزی و شعبه مرکزی بانك اعتبارات تعاونی توزیع بشرح زیر تغییر کرده است :

«۴۹۲۴۵ - ۴۹۲۴۴»

«۴۹۲۴۸ - ۴۹۲۴۷ - ۴۹۲۴۶ -

جریان روز

این، فرق ما و شماست!

نامه های متبادله بین نخست‌وزیر عراق ونخست وزیر ایران راخواندید و از تظاهرات خیابانی و غیر خیابانی که‌طی‌چندروز اخیر علیه‌ایران در عراق صورت گرفته‌است مستحضرید . بایك نظر منصفانه میتوان دریافت بین‌یك سیاست اصولی و سیاستی‌که میکوشد اصول راگاهی در لفاف تعارفات وزمانی‌درلابلای تظاهرات و ایجاد تشنج و مشوب‌کردن افکار پرده‌پوشی کندچقدر تفاوت هست .

حقیقتی‌که همسایگان عراقی ما نمیتوانند درك کنند اینست‌که ایران مدتهاست از دوران تظاهرات خیابانی و دسته راه انداختن و شیشه‌و پنجره شکستن و فحاشی در مقابل سفارت فاصله گرفته واین سیاست پوسیده بی‌خریدار رادور انداخته است . چنانکه وقتی حوادث مرزی اخیر باعث هیجان و ناراحتی افکار عمومی درایران گشت ، دولت مصرا از دستجات و طبقات مختلف که‌قصد ابراز احساسات داشتند خواست تا این مسئله رابمسئولین امور مملکت واگذار کنند و حتی از درج وپخش یك اعلامیه یا بیانیه در اینخصوص خودداری‌گشت . چرا ؟ برای اینکه درین مملکت‌سیاست داخلی وسیاست خارجی براصولی مبتنی است که دولت و ملت آنرا پذیرفته‌اند ونه ملت برای اثبات امری احتیاج‌به قال چاق‌کردن دارد ، نه دولت برای دفاع از حدود و حقوق مملکت محتاج تعارف یابلوف است . ما تنهاباعراق همسایه نیستیم و در سایه همین ثبات سیاسی که‌ازآن پیروی میکنیم باکلیه دول‌همسایه، اختلافاتی راکه بمراتب مهم‌تر و عمیق تراز اختلاف‌ایران و عراق بوده است ، حل کرده‌ایم واینك‌باهمه‌همسایگان خوددر محیط صفاو دوستی و مسالمت بسرمیبریم .

بنابراین هرگاه اختلافات مابین عراق‌و ایران، که مکرر تاکید کرده‌ایم در مقابل علائق مشترك دوکشور بسیار ناچیز میباشد ، معلق‌و مجمل‌و مبهم مانده است دلیلی ندارد بجزاینکه همسایگان عراقی ما نخواسته‌اند قدمی درراه حل مسائل فیمابین پیش بگذارند و امروز هم‌که رویه دولت عراق کار روابط دو همسایه را بجای باریکی‌کشانده است نه جنجال برفع اختلافات کمك میکند ، نه دسته راه انداختن و طومار نوشتن، نه خلط مبحث‌و نه تعارفاتی که‌از صرف تعارف تجاوز نکند .

برخلاف‌آنچه دولت عراق تظاهر میکنداختلافات نامرئی بهیچ عنوان میان‌دوکشور ایران و عراق وجود ندارد و وجوه اختلاف ما با دولت عراق ، صرفنظر از حوادث اخیر مرزی‌که موجبات ملال خاطر و آزردگی احساسات ملت ایران رافراهم ساخت ، عموما مرئی و روشن است و حل و فصل آن نیز مایه‌ای نمیخواهد بجز حسن نیت که متاسفانه‌تاکنون دولت عراق نشان نداده است .

ما به تضییقاتی که سالهاست دولت عراق برای ایرانیان مقیم آنکشور فراهم‌میکند اشاره نمیکنیم . به ادعاهای‌واهی که‌گاه‌و بیگاه از طرف مقامات ومطبوعات عراق در خصوص خلیج‌فارس عنوان شده‌و میشود کار نداریم و امثال این مسائل رادر درجه دوم اهمیت قرار میدهیم تاحسن نیت مابر همسایگان عراقی ما و بر جهانیان بیشتر آشکار شود .

در اختلافات مرزی واهم‌آن مسئله شط‌العرب بحث میکنیم‌که مسئله امروز ودیروز نیست وسالهاست عراق در اینباب بایران زورگفته و هرگاه زمینه‌ای برای گفتگودرین موضوع فراهم میشود دولت عراق‌باپیش کشیدن وعنوان‌کردن مسائل دیگر و موهومات و افترا ها ، مسئله را مجمل میگذارد .

در دنیا اصولی هست‌که ممالك همجوار ، برای استفاده ازیك رودخانه مرزی براساس آن اصول توافق و رفتار میکنند و کمتر دیده شده‌که رودخانه مرزی را یکی از دو مملکت همسایه برخلاف همه عهود وموازین و مقررات بین‌المللی ملك‌طلق‌خود تصورکند چنانکه در مورد شط‌العرب عراق باما چنین معامله کرده است . در سال ۱۳۱۶ قراردادی به ابرام و فشار استعمار که امروز عراق به‌آن دشنام میدهد برماتحمیل گشت و علیرغم تمام مظالمی‌که درآن قرارداد علیه ایران وجود داشت ، دولت عراق تا امروز حتی برطبق مفاد همان قرارداد استعماری رفتار نکرده ونه تنها حق‌نظارت بر کشتیرانی رادر شط‌العرب برای خود محفوظ داشته بلکه عواید شط‌را یکطرفه گرفته وهر طور خواسته خرج‌کرده ، نه‌فقط بدولت ایران صورتحسابی نداده بلکه قسمت زیادی از عایدات شط را صرف شط‌نکرده‌و باینترتیب دولت عراق حتی همان قرارداد استعماری رانیز ملغی ساخته‌است .

این نمونه‌ایست از روش دولت عراق در عالم همسایگی و دوستی و البته از چنین دولتی باید هم انتظار داشت‌که صبرو حوصله و شکیبائی همسایه خود راوسیله سوءاستفاده قرارداده ، چریك هاو اشرار را در حمایت آتشبار های خود از مرز بگذراند و سربازان ایرانی رابه آنطرف مرز برده بفجیع‌ترین وضع سربرید. از چنین دولتی انتظار باید داشت‌که پاسگاهها وژاندارم های ایرانی رابا هواپیما بمسلسل ببندد . از چنین دولتی باید انتظار داشت‌که آتش توپخانه خودرا بروی دهکده‌های بیدفاع ایران بگشاید . از چنین دولتی باید انتظار داشت‌که بجای عذر خواهی‌در قبال این حوادث آدم راه بیندازد تا در خیابانها علیه ایران و ایرانی شعار بدهند .

اما نامه تعارف آمیز و دوستانه نخست وزیر عراق را درین میانه انسان نمیداند حمل برچه کند و سخنان تحبیب آمیز سفیر جدید عراق‌رادر تهران ، مقارن با این احوالات معلوم نیست چگونه باید تلقی کرد ؟

بعقیده ما ، برای حل اختلافات و ایجاد محیط تفاهم و مسالمت میان ایران و عراق بهترین‌راه اتخاذیك سیاست روشن و صریح‌است از طرف همسایه ما ، مثل سیاستی‌که سالهاست ایران تعقیب میکند و نتایجی که‌در زمینه حسن روابط باکلیه همسایگان و تفاهم با قاطبه ملل جهان درسایه این سیاست ثابت و متین و روشن عاید ایران شده صادق ترین گواه است بر اصالت آن .

مجالس ترحیم و یاد بود

با نهایت تاسف فوت مرحومه **بانو ستاره سلطان طاهباز (ناصری)** مادرمان را باطلاع کلیه فامیل و دوستان و آشنایان میرساند . مجلس ختم مرحومه از ساعت ۹ الی ۱۱ صبح روز دوشنبه بیستم دیماه در مسجد فخریه خیابان امیریه وختم زنانه از ساعت ٦ الی ۸ بعداز ظهر همان روز در منزل سرگرد اسمعیل ناصری (سلسبیل چهار راه مرتضوی کوچه وثوق پلاك ۸) منعقد میباشد .

سرگرد اسماعیل ناصری . کریم ناصری. رحیم ناصری . کاظم ناصری . هاشم‌ناصری. بتول ناصری . حاج احمد باستان . سرگرد فیروز ناصری . فرخ ناصری . شاهرخ‌ناصری. منوچهر ناصری.خانواده های‌خامنهٔ .اصغرزاده . حبیب‌اله طاهباز . معین‌پور . عجب‌دفتری

بعموم بازماندگان آنمرحومه مصیبت وارده‌را تسلیت میدهیم .

با نهایت تاسف فوت مرحومه **بانو ستاره** درگذشت مادر عزیزم را در بیرجندباستحضار بستگان عزیز و سروران معظم و دوستان‌گرامی وآشنایان میرساند چون مراسم تشییع وترحیم درمحل برگزار شده لذا هزینه ترحیم آنمرحومه مغفوره در تهران بمصرف امور خیریه میرسد.

آـ۲٤۲۹۳ **دکتر اسد قوامی**

به آقای دکتر اسد قوامی و سایربازماندگان آنمرحومه مصیبت وارده را تسلیت میدهیم .

بدین وسیله درگذشت ناگهانی **محسن عرب** را باطلاع بستگان و دوستان میرساند. مراسم ختم مردانه آنمرحوم روزهای دوشنبه وسه‌شنبه در منزل حسن عرب واقع در خیابان قدیم شمیران . بالای سه‌راه ضرابخانه . روبروی پمپ بنزین . کوچه بهروز و ختم زنانه روزهای دوشنبه و سه‌شنبه در منزل آنمرحوم خیابان قدیم شمیران . خیابان کاج . پلاك ۱۸ خواهد بود . ۳ تا ٥ بعداز ظهر .

مراسب شب هفت طبق وصیت آن‌مرحوم برگزار نخواهد شد .

حسن عرب . توران عرب . امیر حسین غزنوی . ناصر عرب . حسین عرب . حسن نویم . خانواده های ذهبی . افشار . حکیمی یزدی . عباس صالحون

آـ۲٤۳۲۱

به‌آقای حسن عرب و سایر بازماندگان آن مرحوم مصیبت وارده را تسلیت میدهیم .

با تاسف و تاثر عمیق فوت جانگداز و نابهنگام مرحوم **عبداله جوادی** را که از پیش کسوتان و زحمتکشان سندیکای کارگران‌سلاخ بوده باطلاع کلیه دوستان و آشنایان و عموم اصناف و طبقات مختلف کشتارگاه میرساند . مجلس ختم‌فقیدسعیددرروز دوشنبه۲۰ر۱۰ر٤٤ از ساعت ۷ الی ۹ بعداز ظهر در مسجد حاجی ابوالفتح واقع در خیابان ری میدان شاه منعقد است امید است باشرکت در ختم مزبور روح آنمرحوم را شاد فرمایند .

سندیکای کارگران سلاخ تهران وحومه ـ اصغر علینقی آـ۲٤۳۱۹

بعموم همکاران وبازماندگان آنمرحوم‌مصیبت وارده را تسلیت میدهیم .

تسلیت

جناب آقای کریم ناصری

درگذشت مادر گرامتان را به جنابعالی و سایر فامیل تسلیت عرض نموده و تمنا دارد مرا در این سوك بزرك شریك بدانید .

آـ۲٤۳۱۱ **محمود دمیرچی**

سرکار سرهنك ستاد ابراهیم معتمدی

با نهایت تاسف و تاثر مصیبت وارده را از طرف خود و افسران و درجه داران و افراد لشگر ۸ مستقل زرهی خوزستان بسرکار و بانوی محترمه تسلیت گفته سلامت و بقای عمر بازماندگان را از درگاه قادر متعال خواهانم .

آـ۳٦٦٥٦ **اهواز ـ سرلشگر ضرغام**

دوستان مهندس ناصر مرتضوی در مسجد سلیمان درغم مرك نابهنگام او با خانواده داغدارش صمیمانه همدردند .

مسعود امیرآفتابی . داریوش بایبوردای . مسعود بدیعی . کوروش پارسائی . حسن پیشداد . پیروز تکاپومنش . مصطفی حافظی. منصور دفتریان . هوشنك رامهرمزی . فرهنك رحمانیان . مهدی رطبی . بهنام فراوندی . انوشیروان شریفی .ایرج‌شکوهی .علی‌شعبانی. محمد صدری . ابوطالب طالقانی . حسن‌محبوب. حاتم مهری .

جناب آقای محمد متقیان ـ رئیس محترم بانك رفاه کارگران ـ شعبه اصفهان

مصیبت وارده را به جنابعالی و سایر بازماندگان تسلیت عرض مینمائیم .

آـ۳٦٦٤٦ **محمودخلیل‌پور.مهندس‌محمودیان**

جناب‌آقای دکتر محمدعلی عسگری

فوت مادر گرامی شما مایه تاسف است بدین وسیله مصیبت وارده را تسلیت عرض مینمائیم .

دکترفریدون دلاوری . حبیب یعقوب‌نیا

همکار محترم و گرامی جناب‌آقای احمدبداعی

با نهایت تاسف درگذشت پدر عزیزتان را به آنجناب و سایر فامیل محترم تسلیت عرض نموده و خودمان را در مصیبت وارده شریك دانسته واز خداوند برای شما صبر وشکیبائی طلب مینمائیم . **دبیران و کارکنان دبیرستان محمدرضا شاه پهلوی ابهر**

بانو دکتر زهرا زندی

بانهایت تاسف وتاثر درگذشت دائی عزیزتان را تسلیت عرض نموده بقاء سعادت جنابعالی را از خداوند متعال مسئلت مینمائیم

دبیران وکارکنان مرکزآموزش روستائی دخترانه ورامین. آـ۲٤۲۷۷

تیمسار سرتیپ صمدیان پور ریاست محترم ادارات اطلاعات شهربانی ورئیس گرامی جمعیت خیریه خامنه

بایکدنیا تاسف و تاثر مصیبت وارده رابه حضور حضرتعالی وبانو وخاندان آن مرحوم صمیمانه تسلیت عرض کرده بقاء و سلامتی وعزت و شکیبائی جنابعالی‌وخانواده محترم‌رااز خداوند متعال مسئلت دارم.

آصف کوهساری پورخامنه

آـ۲٤۳۰۹

هیئت مدیره وکارمندان شرکتهای کاوش ـ پیل ـ اطوتراك

مصیبت وارده را بجناب آقای دکترعلی امینی معاون محترم بانك اعتبارات ایران‌تسلیت عرض مینمایند. آـ۳٦۳۱٤

افسران و کارمندان و درجه‌داران و افراد اداره‌پلیس‌انتظامی‌راه‌آهن وهواپیمائی‌کشوری

مصیبت وارده را بهمکاران عزیز خود آقایان هاشم و کاظم ناصری تسلیت عرض میکنند .

انجمن عمران وآبادانی اوین (غرب تجریش)

ضایعه تاسف انگیز درگذشت شادروان عباس مستوفی فرزند بزرك خاندان مستوفی را صمیمانه بخانواده آن‌فقید خصوصا جناب آقای یحیی مستوفی تسلیت عرض میکنند .

رئیس انجمن عمران اوین ـ علی‌امیرفیض

سرکار خانم عترت صفوی ناظمه فنی بیمارستان امداد ۲٥ شهریور

با کمال تاسف درگذشت جناب آقای‌دکتر سید محمد صفوی پدر گرامی شما را که‌سالیان متمادی از راه پزشکی خدماتی بعالم انسانیت نموده‌اند صمیمانه تسلیت می‌گوئیم .

جمعیت شیر وخورشید سرخ شرق تهران

جناب آقای عباس وثوقی

مصیبت وارده را بشما و خانواده محترم از صمیم قلب تسلیت عرض مینمائیم .

کارکنان دبستان دولتی بامشاد

دوست عزیزم آقای امیرنیك‌نیا

با قلبی سرشار ازاندوه مصیبت وارده را تسلیت گفته امیدوارم درغم خود مرا هم شریك بدانید .

سیروس متین رزم

آـ۲٤۳۰۱

سپاسگزاری

از سروران گرامی . خویشان و دوستان ارجمندی که در مراسم تشییع و مجلس ختم و شب هفت شادروان **بانو مهوش فیروز آبادی** شرکت فرموده سپاسگزاری مینمائیم چنانچه بعلت تالمات روحی در عرض تشکر حضوری توفیق شرفیابی دست نداد پوزش میطلبیم.

سید صادق فیروزآبادی . بهرام علاقبند . خانواده های : فیروزآبادی . علاقبند . قندی . فولادی

آـ۲٤۳۲۳

جناب‌آقای محمدباقر بیات

مصیبت وارده را صمیمانه تسلیت عرض نموده سعادت و سلامت آن خانواده را ازدرگاه احدیت مسئلت داریم .

آـ۲٤۲۸۹ **دکترفریدون واسعی و بانو**

سرکار علیه بانو عالیه پزشکیان مدیره محترم هنرستان دختران

مصیبت وارده را بسرکار و خانواده‌محترمتان صمیمانه تسلیت عرض نموده سلامت شما را از خداوند متعال آرزومندیم .

معلمین وکارکنان هنرستان دختران مادام‌مارتا .معدل.صابری . بلده.میر اشرافی . مؤیدی . طاهری . رحیمی . آزاده . امیدیان. مغناطیسی . قدوسی . جعفری .پارسی

با یکدنیا تاثر و تاسف فوت نابهنگام‌فقید سعید مرحوم عبداله جوادی را بخانواده‌محترم جوادی بویژه به برادران گرام آنمرحوم آقایان حاجی قاسم جوادی ـ محمود جوادی و داود جوادی تسلیت میگوید و درمصیبت وارده‌شریك وسهیم است .

سندیکای کارگران سلاخ تهران وحومه ـ اصغر علینقی

آـ۲٤۳۱۹

ناسخ التواریخ

از تالیفات لسان‌الملك سپهر ـ گنجینهٔ عظیم و پر فیضی‌که همهٔ روایات اسلامی تاریخ را تا زمان مولف در بردارد و پس از آن هیچ‌کتابی دراحوال‌انبیاعوائمه‌اطهار و تاریخ عصر ایشان نوشته نشده است جز آنکه این دریای بیکران اخبار و آثار از منابع اصلی آن بوده است .

از چاپ جدید دورهٔ کامل کتاب‌نفیس‌ناسخ التواریخ تاکنون مجلدات ذیل در قطع اصلی با کاغذ خوب و جلد عالی انتشار یافته است :

جلد اول : هبوط آدم ، ۸+٦۰۰ صفحه اصلی (٤۰۰ ریال)
جلد دوم : حضرت عیسی ، ٥٥۲ صفحه (۳٥۰ ریال)
جلد سوم : حضرت محمد (ص) ، ٦۸٦ صفحه (٤۰۰ ریال)
جلد چهارم : حضرت فاطمهٔ‌زهرا و زینب کبری ، ۱٥۸ + ۲۷۲ صفحه(۲۷۰ ریال)
جلد پنجم : علی‌بن‌ابیطالب (ع) ، ۹٤۲ صفحه (٥٥۰ ریال)
جلد ششم حسین‌بن‌علی سیدالشهدا (ع)، ٥۲۰ صفحه (۳٥۰ ریال)
جلد هفتم امام‌حسن مجتبی (ع) ، ۳۷۲ صفحه (۲۷۰) ریال
جلد هشتم : تاریخ خلفا ، ی + ٦۹۲ صفحه (٤۰۰ ریال)
جلد نهم و دهم : زندگانی امام سجاد(ع) مشکوة‌الادب ناصری۲جلد ۷٤٤+٦٦ ص (۸٥۰ ریال)
جلد یازدهم : احوال امام موسی کاظم (ع)، تاوقایع ۱٦۸ هجری، ٥۷۰ص(۳٥۰ریال)

مؤسسه‌انتشارات‌امیر کبیر

مرکزفروش(کتاب‌سیاست جهان)
فروشگاه سازمان فروش بنگاه‌ترجمه‌و نشر کتاب خیابان‌بهار ـ چهارراه‌تخت‌جمشید شماره ۱۳٦ر۱

چاپ دوم کتاب
فیزیك و مکانیك

بانضمام ۷٥۰ مسئلهٔ حل شده‌امتحانات نهائی و کنکور دانشکده‌ها و حل مسائل کتاب دبیرستانی

تالیف : ناصر مریوانی

لیسانسیه فیزیك ـ دبیر دبیرستانهای‌تهران
در ٦٥۰ صفحه بقطع بزرك ۱۷۰ ریال
موسسه‌چاپ‌و انتشارات محمدحسن علمی
خیابان شاه‌آباد ـ مقابل‌خیابان باغ‌سپهسالار

مسابقات دکتری حقوق

در آموزشگاههای خزائلی عصرها کلاس مسابقات دکتری حقوق در رشته اقتصاد ورشته قضائی دایراست

نشانی: شاه‌آباد روبروی پاساژ علمی آموزشگاه خزائلی تلفن ۳٤۸۸۱ ۱ـ۲ آـ۳٦۳۸٦

باکانون‌بهبود و پرورش معلولین که به خاطر رفاه معلولین‌ایران بوجود آمده است همکاری کنید .

شماره حساب جاری‌صندوق مرکزی بانکملی‌ایران۷۲۳٥۹ شماره حساب جاری صندوق تعاون معلولین شعبه بهار بانك بازرگانی ۱۸۰۷ نشانی کانون ـ خیابان زاله

جلد۱٥
تاریخ تمدن ـ ویل دورانت
عصر رنسانس

منتشر شد . بهاباجلد زرکوب ۳۰۰ ریال
(بها دوره ۱٥ جلدی تاریخ تمدن ۳۷۰۰ریال‌است)
مرکز انتشار : شرکت نسبی اقبال. خیابان شاه‌آباد

کلاس صبح مسابقات حقوق وادبیات

در آموزشگاه های خزائلی کلاس صبح مسابقات حقوق وادبیات دایراست.

نشانی: شاه‌آباد روبروی پاساژ علمی آموزشگاه خزائلی تلفن ۳٤۸۸۱

فرهنك علوم
اطلاعات‌عمومی

تالیف موسی نباتی
بهاء ۳۰۰ ریال

در آگهی قبل نام مولف وقیمت کتاب اشتباه شده بود که بدینوسیله تصحیح میشود .

برای پیروان قرآن ازهر قصه‌ای شیواتر، از هرداستانی دلپذیرتر وازهر سرگذشتی خواندنی‌تر ودوست‌داشتنی‌تر:

قصص قرآن مجید

بانضمام «فرهنك قصص قرآن»

تالیف: سید صدرالدین بلاغی

شامل تاریخ پیغمبران ازآدم تاخاتم وسرگذشت‌امتها واقوام وسلاطین وحکام سلف‌که داستانی واشارتی ازآنان درقرآن مجید آمده‌است باشرح لغات واصطلاحات و اعلام تاریخی وجغرافیائی قصص قرآن چاپ پنجم در٤۲۰ صفحه انتشار یافت.

مؤسسه‌انتشارات‌امیر کبیر

جنگ دریائی ویت کنگ و ناوگان امریکا

یك نبرد شدید دریائی شب گذشته بین نیروهای دولتی‌ویتنام جنوبی و دوکشتی مسلح ویت‌کنك روی داد . این نبرد که مدت چهار ساعت طول‌کشید در۲٤ کیلومتری‌سایگون‌صورت گرفت .

سایگون ـ ۹ ژانویه

دوکشتی ویت‌کنك بسوی ساحل ویتنام که تحت کنترل چریك‌هااست درحرکت بودند که ناگهان هدف حمله‌نیروهای‌دولتی‌قرار گرفتند.

بدنبال این حمله واحد های کمکی ویت‌کنك بسوی قایق‌های جنگی دولتی‌حمله کردند اما یك رزمناو وچندین هواپیما به‌کمك نیروهای دولتی شتافتند . منابع موثق تائید کردند یکی از دو کشتی‌ویت‌کنك غرق‌شدوبه‌کشتی دیگر خسارت‌وارد آمد .

● انفجار بمب

دیشب بار دیگر بمبی یك‌رستوران ساحلی وپیاده‌رو جنب آنرا در سایگون منفجر کرد . این همان رستورانی بود که در ماه ژوئن گذشته یکبار توسط ویت‌کنگها ویران و ٤۳ کشته و ۱۰۰ زخمی داده بود .اما انفجار دیشب بشدت انفجار قبلی نبود و باعث فرار همه کسانی شد که در آن داشتندغذا میخوردند .

در انفجار دیشب نیز تاکتیك جدید ویت‌کنگها بکاررفته بود . باین ترتیب که دوبمب‌راباندکی‌فاصله منفجر میکنند . هدف این است‌که وقتی بمب اول منفجر شد و جماعت جمع میشوند تاببینند چه شده بمب دوم‌منفجر شود .

● حمله به کامیون

دراثر حمله‌چریکها به دوکامیون درحوالی دانانك عضو یك هیئت مذهبی انگلیس بنام «جهادانجیلی» کشته شد .

وی «جان‌میوود» نام داشت واز طرف سازمان خود برای تبلیغ به ویتنام آمده بود . وی مدت ۳ سال در دانانك زندگی میکرد.

*** اژدهای جادو**

هواپیمای آمریکائی « اژدهای جادو» که یك نوع داکوتای مجهز به‌تفنگهای تندکار است دیشب چریکهای ویت‌کنك رابه گلوله بست . این هواپیما فقط در یك پرواز ٤۸ هزار شانه گلوله‌بسوی چریکها انداخت .

چریکها پادگان «فوین» رامحاصره کرده بودند که این هواپیمابسراغ آنها رفت و در نتیجه محاصره ـ شدگان توانستند از خط محاصره بگریزند .

در جنوب این محل بار دیگر یك «اژدهای جادو» با حمله به چریکها مانع آن شد که به یك اردوی دولتی حمله کنند .

اما در سه‌محل چریکها توانستند به‌کاروانها و مواضع قوای دولتی حمله‌ور شوند .

در عملیات ٤۸ ساعت اخیر طبق اطلاع یك سخنگوی‌آمریکائی ۱۳۰ چریك کشته و ٦۲٥ نفر مظنون بازداشت شده‌اند .

*** کشتی بشکل بیمارستان**

مقامات دولتی آلمان غربی گفتند قصد دارند یك کشتی مسافربری ۳۰۰۰تنی رابشکل بیمارستان مجهزی درآورده به ویتنام‌بفرستند

این یکی از چند پروژه کمکی آلمان غربی به‌جنك ویتنام میباشد که‌تحت مطالعه قرار دارد . این پروژه ها در مذاکرات ارهارد صدراعظم آلمان غربی و پرزیدنت جانسون مورد مذاکره قرار گرفته است .احتمال‌داردآلمان به‌ساختمان یك بیمارستان زمینی هم در ویتنام جنوبی دست بزند .

● سپاسگزاری کرد

« فام وان دونك » نخست وزیر ویتنام شمالی در ضیافتی که‌شب گذشته بافتخار « الکساندرشلپین» و سایر اعضای هیئت نمایندگی شوروی ترتیب داد از کمکهای شوروی و چین کمونیست‌به ویتنام شمالی سپاسگزاری کرد .

نخست وزیر ویتنام شمالی گفت حزب کمونیست و دولت و ملت شوروی‌ملت ویتنام را درنبرد علیه تجاوزکاران امریکائی یاری‌بسیار کرده‌اند و طرفداری و حمایت صمیمانه از نبرد ملت ویتنام علیه تجاوز کاران امریکائی موجب نهایت سپاسگزاری ما است .

نخست وزیر ویتنام شمالی سپس اظهارات « شلپین » را به یك روزنامه‌نگار ژاپنی در مورد حمله صلح آمریکا نقل کرد ، که‌گفته بود مردم صلح دوست جهان با چنین مانور های صلح طلبانه آشنائی زیادی دارند .

● تقویت ویتنام شمالی

هیئت اعزامی شوروی بریاست شلپین امروز مذاکرات خود را در هانوی که هدفش تقویت‌ویتنام شمالی است آغاز کرد و همزمان با آن ویتنام شمالی بار دیگر«اقدام صلح» جانسون را رد و تقبیح‌نمود.

خبرگزاری تاس خبر داد که اعضاء هیئت نمایندگی شوروی با هوشی مین رئیس جمهوری ، فام‌ـ وان دونك نخست‌وزیر و وزیردفاع و رهبران دیگر ویتنام شمالی به مذاکره پرداختند ولی چگونگی مذاکرات را ابدا فاش نکرد .

● فروش توسط شلپین !

چین کمونیست اعلام کرد که آمریکا امیدوار است « حمله صلح » خود را در ویتنام توسط شلپین‌فرستاده دولت شوروی « به فروش برساند » .

رادیو پکن از قول روزنامه مردم گفت مطبوعات‌امریکائی نوشته‌اند که مقامات‌امریکائی امیدوارند شلپین « مذاکرات صلح » را به ویتنام شمالی پیشنهاد کند .

در این مقاله بار دیگر « همکاری آمریکا وشوروی» در ویتنام مورد حمله قرار گرفته و شوروی متهم به حمایت از « توطئه صلح » آمریکا و مشتری پیداکردن برای آن شده است .

*** اولین تماس**

سفیر ویتنام شمالی در قاهره امروز با وزیر خارجه مصرمذاکره کرد .

گفته میشود ممکن است یك هیئت ویتنام شمالی برای ابراز واکنش کمونیست ها به « حمله صلح » آمریکا وارد قاهره شود.

بعد از سفر هریمن به مصراین اولین تماس رسمی بین هانوی و قاهره خواهد بود .

*** سیاست محکم**

یك مفسر مجارستانی نوشت : شوروی با فرستادن هیئت شلپین به‌هانوی « سیاست محکمی» را در آسیا در پیش گرفته است .

هیئت مزبور قرارداد ۱۹٦٤ بین شوروی وویتنام شمالی را تجدید خواهد کرد و آنرا بر اساس‌مقابله باتجاوز آمریکامجددا تنظیم‌خواهد نمود .

*** تنها راه**

رادیو هانوی از قول شلپین نماینده اعزامی دولت شوروی به هانوی گفت وی تجاوز امریکا را تقبیح کرده و خروج نیرو های امریکائی از ویتنام را خواستار گردیده است .

شلپین در ضیافتی که نخست وزیر ویتنام شمالی بافتخار او داده بود گفت :

تنها راه حل مسئله ویتنام آن است که امریکا از مبارزه طلبی علیه مردم قهرمان ویتنام دست بردارد زیرا ویتنام متعلق به ویتنامیهاست و تنها مردم آن هستند که حق دارند درباره سرنوشت خود تصمیم بگیرند واز جمله مسئله اتحاد مجدد کشور خودرا حل کنند .

● راه حل شرافتمندانه

یك گروه سه نفری امریکائی که از ویتنام شمالی وارد مسکو شده‌اند گفتند که «همه عناصر یك‌راه حل شرافتمندانه برای‌جنك ویتنام وجود دارد »

این سه تن که عبارتند از «ستارتون‌لیند » دانشیار تاریخ دانشگاه «ییل» ، «توماس‌هایدن» موسس اتحادیه دانشجویان و «هربرت آپ‌تکر» تئوریسین‌حزب کمونیست امریکا ، با مقامات ویتنام شمالی و همچنین‌نمایندگان ویت‌کنك مذاکره کرده اند و مدت ۱۰ روز در هانوی بودند .

هرسه نفرعلنا باسیاست امریکادر ویتنام ابراز مخالفت کردند .

پاپ پل ششم امروز گفت : میخواهد به هر اقدامی ولو خارج از تشریفات‌رسمی و عادی‌دست‌بزند تا صلح جهان را حفظ کند .

ممکن است‌پاپ نمایندگان خود را به مسکو ، پکن ، هانوی و سایگون بفرستد تا شاید راه حلی برای مسئله ویت‌نام پیدا نماید .

وی گفت کلیسا دولت و متحدهمه مردم است و هر اقدامی را اگر چه خارق‌العاده ، خواهد کرد که رفاه‌و صلح برای جهانیان به‌بار آورد .

پاپ یکبار برای صلح ویت نام کوشیده ولی‌موفقیتی بدست نیاورده

نظامی ها پست سفارت قبول نمی‌کنند !

سانتودومینیگو ـ ۸ژانویه ـ رویتر ـ بار دیگر بحرانی در دومینیکن آغازشد و علت این بحران آنست که‌سران نظامی حاضر نیستندبه پستهای سفارت درکشور های خارج که‌برای‌آنها درنظر گرفته شده بروند .

گروهی از افسران دست‌راستی یك رادیو محلی را تسخیرکرده مخالفت خودرا با تصمیم «هکتور گارسیاگاروی» رئیس جمهور موقت که میخواهد آنها را به سفارت خارجه بفرستد ابراز کردند .

طبق لیست رئیس جمهور ٤۳ افسر عالیرتبه‌بکارهای‌دیپلماتیك در خارج‌ازکشور فرستاده‌خواهند شد. از جمله سرهنك کاماتو رهبر شورشیان دومینیکن به سفارت لندن انتخاب شده‌است.

رهبر دست‌راستی ،ها نیز به سفارت دومینیکن درواشنگتن گماشته شده ولی وی حاضر نیست‌بماموریت‌خود برودباوجود سرکشی افسران‌خیابانهای شهر سانتودومینیگو آرام است .

گزارش ماموریت بجانسون

واشنگتن ـ۸ژانویه ـخبرگزاری فرانسه ـ «منن‌ویلیامز» فرستاده مخصوص پرزیدنت جانسون به‌آفریقا شب گذشته‌با رئیس جمهوری آمریکا ملاقات کرده گزارشی از سفر خود به‌آفریقاتسلیم اونمود .

وی‌درپایان این ملاقات به‌روزنامه نگاران گفت شش یا هفت‌کشور آفریقائی تلاش خواهند کرد تا ویتنام شمالی‌رابه مذاکرات صلح درباره ویتنام متقاعد سازند .

«منن‌ویلیامز» حاضر نشد افشا سازد کدام یك از دول آفریقائی تصمیم گرفته‌اند بادولت ویتنام شمالی‌تماس حاصل کنند. وی فقط خاطرنشان ساخت از ۱٤ کشور آفریقائی که او بارهبران آنها ملاقات کرده نیمی حاضر شدند با دولت ویتنام شمالی تماس حاصل کنند.«منن ویلیامز» خاطرنشان ساخت بسیاری از دول آفریقائی ازتوسعه جنك ویتنام اظهار نگرانی کرده وقطع بمباران ویتنام شمالی رابرای آغاز مذاکرات صلح لازم دانستند .

در چهارگوشه جهان

بورشو باز گرداندند

ورشو ـ یك مقام مطلع در ورشو اظهار داشت که‌مامورین دولت لهستانی کاردینال «ویزنسکی » رهبر مذهبی کاتولیکهای لهستانی را که باکشتی‌عازم رم‌بوده به‌ورشو بازگردانیده‌اند .

کاردینال « ویزنسکی »در مسافرت قبلی خود به‌پایتخت ایتالیا به‌فعالیت های سیاسی ضد لهستانی دست‌زده بود ، باین جهت دولت لهستان از سفر مجدد او به‌رم‌جلوگیری کرده است .

دومین دوره

پاریس ـ شارل دوگل ،رئیس جمهوری فرانسه طی مراسم مختصری که دیروز در کاخ الیزه برپاشد دومین دوره ریاست جمهوری هفت‌ساله‌خود راآغاز کرد .

پس از پایان این مراسم ژرژ پمپیدو استعفای خودراتقدیم کرد و بلافاصله از طرف‌رئیس جمهوری مامور تشکیل کابینه شد . دیشب بدرخواست پمپیدو احکام اعضاء کابینه جدید از طرف ژنرال دوگل صادر شد . در کابینه جدید فرانسه میشل دبره‌نخست‌وزیر سابق‌به سمت وزیر دارائی ادگارفور بسمت‌وزیر کشاورزی برگزیده شد . موریس ـ کوودومورویل پست وزارت خارجه واندره مالرو پست وزارت فرهنك راحفظ کرده‌اند بسیاری از اعضاء کابینه‌سابق در هیئت دولت جدید شرکت دارند .

سنك بنا

لئوپلدویل ـ کریم‌آقاخان رهبر فرقه اسماعیلیه دیروز در مراسم نصب نخستین‌سنك بنای یك ساختمان ۲۰اشکوبه در پایتخت کنگو شرکت‌کرد این ساختمان‌از طرف انجمن فرقه اسماعیلیه در شهر لئوپلدویل ساخته میشود .

آقاخان دیروز ناهار را با پرزیدنت ژزف‌موبوتو ، رئیس جمهوری کنگو صرف کرد.

تا آخر عمر

توکیو ـ «رانتاساری» همسر ژاپنی دکتر سوکارنو ،رئیس جمهوری اندونزی در یك مصاحبه مطبوعاتی اظهارداشت که شوهرش در حال حاضر کنترل سراسر اندونزی رادر دست دارد و تاآخر عمربراین کشور حکومت خواهد کرد.

«ساری» گفت ارتش کاملا به‌شوهرش وفادار است‌همسر سوکارنو افزود که باوجود اختلافات موجود امریکا و اندونزی میتوانند باهم دوست باشند .

همسر زیبای سوکارنو این هفته اززاین به‌جاکارتابازگشت تاترتیب آغاز ساختمان یك بیمارستان ۲۲٥ تختخوابی را در این شهر بدهد .

حکومت نظامی

لاگوس ـ در پنج ایالت نیجریه غربی برای مدت یك ماه حکومت نظامی اعلام شد. دولت نیجریه اعلام کردبدنبال اغتشاشات‌شدیداجباراحکومت نظامی و مقررات منع عبور و مرور اعلام کرده است .

قتل کودکان

یوهانسبورك ـ پنج کودك پنج‌تا ۱۷ ساله دیشب‌در یکی از محله های اروپائی‌نشین یوهانسبورك در تختخواب‌های خود بطرزفجیعی‌بقتل‌رسیده‌اند ۳کودك خردسال از پنج طفل مقتول بضرب خنجری که به قلب آنها فرو برده‌اند ازپای درآمده‌اند و دونفر دیگر بوسیله تزریق آمپول‌مسموم شده‌اند .

دو ماه دیگر

شیکاگو ـ کاسیوس کلی قهرمان مشت‌زنی سنگین‌وزن جهان اعلام کرد مبارزه‌آینده اوباارنی‌ترل برای دفاع از عنوان قهرمانی خوددوماه‌دیگر در شیکاگو صورت خواهد گرفت .

وی گفت من بااین مبارزه علاقه به‌ورزش مشت‌زنی رابار دیگر درمردم‌جهان زنده‌خواهم کرد. نتیجه این مسابقه‌نشان خواهد داد که چه‌کسی شایسته عنوان قهرمانی جهان است .

میلن دومونژو
میلن دومونژو
میلن دومونژو
درعمیق‌ترین‌اثر جدید سینمای فرانسه

ازصبح یکشنبه ۲٦ دیماه درتهران

کنفرانس تاشکند شکست خورد

تاشکند ـ۸ژانویه‌ـخبرگزاری فرانسه‌ـشکست‌قطعی کنفرانس تاشکند توجه تمام محافل سیاسی راجلب کرده است .

سخنگویان‌هیئت‌های‌نمایندگی هند وپاکستان شب گذشته آشکارا از شکست قطعی کنفرانس تاشکندسخن گفتند

الطاف گوهر وزیراطلاعات پاکستان به روزنامه‌نگاران اعلام کرد چنانچه عامل اصلی وجود اختلاف بین هندو پاکستان (مسئله کشمیر) حل نشود استقرار صلح پایدار بین‌دوکشور غیرممکن است .

وزیر اطلاعات هند نیزبه‌روزنامه نگاران گفت نظریات‌طرفین درمورد قطعنامه نهائی بایکدیگر اختلاف زیاددارد .

وی افزود درچنین شرایطی‌نباید منتظر نتایج سریع و هیجان‌انگیز بود. سخنگوی هیئت نمایندگی‌هند گفت‌ازدوروزقبل‌تاکنون کوچکترین پیشرفتی در مذاکرات حاصل‌نشده است .

الطاف گوهر وزیر اطلاعات‌پاکستان درپاسخ سئوال یکی از روزنامه‌ـ نگاران گفت‌پیشرفت «وجب‌به‌وجب» است .

● پایان شرافتمندانه

ناظرین امور سیاسی معتقدند هند و پاکستان که‌متوجه شکست احتمالی کنفرانس تاشکندشده‌اند اینك هریك تلاش میکنند برای کنفرانس تاشکند « پایان شرافتمندانه‌ای» پیدا کنند وشئون خودرا حفظ نمایند .

یك منبع نزدیك به هیئت‌نمایندگی هنداعلام کرد پاکستان طی دو روز اخیر روش خودرا سخت‌تر کرده و طرحهای هند رایکی پس ازدیگری ردنموده‌است . اینك هدف‌هیئت نمایندگی هند آنست‌که اعلامیه نهائی بنحوی تدوین گردد که‌طرفین ازتوسل بزور خودداری کنند .

وزیر امور خارجه هند طی کنفرانس مطبوعاتی که‌شب گذشته تشکیل داد، پاکستان را متهم کردبدنبال یادداشت شدیدچین کمونیست‌به هند روش سخت‌تری‌در کنفرانس تاشکند درپیش گرفته است .

وزیر امور خارجه هند افزود : چین کمونیست دریادداشت خود به هنداخطار کرده است که باصطلاح ورودنیروهای هندبخاك چین نتایج بسیاروخیمی دربرخواهد داشت .

وی‌افزود باید توجه کردچراچین کمونیست درچنین شرایطی که کنفرانس تاشکند تشکیل شده‌به هنداخطار میکند .

*** مسئله اساسی**

محافل رسمی هند معتقدندچین به‌پاکستان فشار میاوردتاکنفرانس تاشکندرا باشکست روبرو سازد و بدین ترتیب از وجهه دیپلماسی شوروی کاسته گردد .از سوی‌دیگر محافل نزدیك به هیئت نمایندگی پاکستان هند رامتهم کرده‌اند که درباره مسئله اساسی اختلاف‌هندو پاکستان، یعنی مسئله کشمیرحاضر بمذاکره نمیباشد .

محافل مزبور هند را متهم می‌ـ کنند که‌تمام طرحهای پاکستان را درزمینه حل مسئله کشمیررد کرده وبدین ترتیب طالب حفظ تشنج درمرزهای دوکشور است .

کنفرانس تاشکند عملا شب گذشته پایان یافت‌و دیدارپرزیدنت ایوب‌خان ولعل بهادر شستری که قرار بود امروز صورت گیرد منتفی گردید .

سخنگویان هیئت های‌نمایندگی هند وپاکستان اعلام کردند رهبران دوکشورهند و پاکستان دیگر مطلبی ندارند که‌حضورا با یکدیگر درمیان بگذارند .

منابع موثق‌تائید کردند علیرغم تلاش‌زیاد الکسی کوسیگین‌نخست وزیر شوروی کنفرانس تاشکند بدون آنکه باکوچکترین موفقیتی روبروگردد پایان یافت . اینك‌تمام فعالیت آندره گرومیکو وزیر امور خارجه شوروی صرف تدوین‌اعلامیه نهائی شده است. وی طی ملاقات جداگانه بااعضای‌هیئت‌های‌نمایندگی هندو پاکستان تلاش زیاد بکاربرد تاآنها رابامتن اعلامیه نهائی که اساس آن برعدم توسل بزور می باشد موافق سازد .

ناظرین امور سیاسی معتقدند اینك فقط یك معجزه ممکن است نظریات هند وپاکستان رابیکدیگر نزدیك سازد .

منابع موثق‌تائید کردندپاکستان پیشنهاد عدم تجاوز هند راردکرده است . هندپیشنهادکرده بودبین دوکشورهند وپاکستان پیمان عدم تجاوز بسته شود .

بزودی

بزرگترین فیلم از سری فیلم های «جیمز باند» که بسبك نوینی تهیه‌گردیده و درتمام جهان باموفقیت بیسابقه‌ای مواجه گردیده است .

پناهگاه جاسوسان!

محصول کمپانی متروگلدوین مایر

برنامه آینده سینماهای

تاج ـ نیاگارا
متروپل

پلیس بین المللی

ویکتورماتیور
آنیتا اکبرگ ـ تریورهاوارد

برنامه عید فطر سینماهای

همای ـ آستارا
آسیا ـ رکس
رویال

ژان ماره

ملاقات در کوکودی
سینماسکوپ ـ رنگی

افطار با نان روغنی سیتا

در هر خانه که زن هست ...

اطلاعات بانوان هم هست

این‌شنبه بهتراز هرشنبه

هفته رابا اطلاعات‌بانوان آغاز کنید

تفسیر روز

دوراهی بیم‌وامید

مسئله جنك وصلح در ویتنام جهان را برسر دوراهی بیم وامید قرار داده‌است و تا هنگامی که نتایج «حمله‌صلح» امریکا و تلاش های شوروی و کشور های دیگر معلوم نشده این وضع همچنان ادامه خواهد یافت و جهان امید خودرا ازدست نخواهد داد . اما این امید همواره‌باابیم و نگرانی همراه خواهد بود . زیرا اگر پاسخ نهائی ویتنام شمالی و ویت‌کنگها به‌پیشنهادات‌امریکانیز منفی‌باشد واگر تلاش شورویها‌و ماموریت الکساندرشلپین درهانوی باموفقیت‌روبرو نشود،روزهای‌بسیار سختی درپیش خواهیم داشت .

شکست تلاش های صلح بی‌تردید مرحله تازه‌ای درجنك‌ویتنام خواهد گشود . از آن پس جنك بمراتب گسترده‌تر و سهمگین‌تر ادامه میابد و مخاطره آمیز بودن ضع بهیچ‌روی با گذشته قابل قیاس نخواهدبود . واین درست همان علت اصلی سفر شلپین به هانوی می‌باشد . مهمترین وظیفه هیات نمایندگی‌شوروی درماموریت هانوی گرد آوردن همه شرایطی است که‌اجتناب از مرحله‌خطرناك جنك آینده ویتنام بدانها نیازمند است. زیرا اگر اوضاع واحوال چنان باشند که‌امریکا ، پس از شکست دریك تلاش‌عظیم وجهانی برای پایان دادن بجنك ، به‌فشار نظامیان و ژنرال های وزارت‌دفاع خود تسلیم شود و برای درهم شکستن مقاومت‌ویت‌کنگها وویتنام شمالی جنك نامحدودی را در آسیای جنوب شرقی‌آغاز کند و اگر هانوی وهایفونك‌ودیگر شهر های پرجمعیت ویتنام‌شمالی بمباران شوند دیگر شورویها بسختی‌می‌توانند از دخالت مستقیم در جنك خودداری کنند واین امر بمعنای جنك مستقیم‌شوروی‌وامریکاخواهد بود .

واین چیزی است‌که دولت‌شوروی ودولتهای اروپای شرقی درتمامی سالهای بعدازجنك دوم کوشیده‌اند از آن اجتناب کنند .

بدین سبب شلپین در هانوی رهبران ویتنام شمالی‌را به‌پذیرفتن آتش بس وقبول یك‌راه حل مسالمت آمیز تشویق خواهدکرد.

اما شلپین در عین‌حال حامل هدایائی برای‌دستگاه رهبری‌ویتنام شمالی است که از تلخی مواعظ صلح طلبانه او خواهد کاست . ترکیب هیئت نمایندگی شوروی‌و عضویت ژنرال «ولادیمیر - تولوبکو» معاون‌فرماندهی نیرو های موشکی استراتژیك شوروی در این هیئت نشان میدهد که ماموریت این هیئت در عین‌حال نظامی است و جنبه نمایش قدرت نیز دارد .

- کمونیست ها مانند امریکائیان معتقدندکه‌باید درصحنه‌نبرددارای چنان قدرتی باشند که هرگاه‌قرار برصلح گذارده شد دشمن آن‌را حمل بر ضعف نکند وروی همین استدلال و بخصوص برای ارضای بیش‌از پیش هانوی و ویت‌کنگها هیئت شلپین موضوع کمکهای بیشتر نظامی شوروی به ویتنام شمالی وویت‌کنگها راموردبررسی جدی قرار میدهد و بعید نیست که در مورد استقرار موشکهای استراتژیك شوروی در خاك‌ویتنام شمالی تصمیم قطعی گرفته شود. این امر نه تنها موقعیت‌کمونیست هارا در هرگونه مذاکره‌ای در آینده استحکام می‌بخشد بلکه‌مانع آن میشود که رهبران ویتنام شمالی احساس کنند شوروی برای وادار ساختن آنها بقبول صلح ، ارتش یك کشوربرادررادر مقابل قدرت عظیم امدیکا خلع سلاح کرده است . شلپین هنگام ورود به هانوی گفت «ما ماموریم که حمایت وکمك همه جانبه ملت شوروی را از مردم‌ویتنام اعلام داریم» در اوضاع و احوال‌کنونی نباید انتظار داشت که گفته‌شلپین تنها یك تعارف دیپلماتیك باشد. اما اگر کمکهای شوروی بویتنام شمالی این نتیجه را داشته باشند که راه را بروی صلح بگشایند جهان جائی برای نگرانی از این کمکها نمی‌بیند .

اخبار خاورمیانه

هواداران امام یمن

فقط در صورتیکه مورد حمله قرارگیرند جنك‌میکنند

بیروت- وزیر اطلاعات‌دولت امام یمن گفت قرارداد اخیر تحویل مواد مازاد غذائی‌آمریکا به مصر به ناصر امکان می‌دهد که اقدامات جنگی خود را در یمن تشدید کند ، زیرا ناصر گندم امریکا را به بمب تبدیل میکند و برسر زنان و کودکان یمنی میریزد . بوسیله این کمك غذائی مصر میتواند ارزخودرا تبدیل به اسلحه کند و ۵۰هزار نفر سرباز خود را در یمن نگاهدارد .

وی‌گفت: کنفرانس «حرض» در ماه گذشته بعلت کار شکنی مصریها نتوانست کاری انجام دهد . وی‌افزود که عبدالرحمن الاریانی‌ازرهبران‌هیئت‌نمایندگی جمهوریخواهان در کنفرانس‌و بعضی از دوستانش مخفیانه‌اعلام کرده بودند که از امام محمد-البدر حمایت خواهند کرد .

اما مصریها آنها را تهدید کرده بودند که اگر باهواداران امام برای بیرون بردن قوای مصر موافقت کنند آنها رازنده زنده دفن مینمایند .

اما وزیر اطلاعات تاکیدکرد که هواداران‌امام‌فقط درصورتی که مورد حمله قرار بگیرند به تجدیدجنك یمن‌خواهندپرداخت.

نخست‌وزیر ترکیه در مورد قبرس اخطار کرد :

صبر ترکیه بپایان رسیده است

بحث عمومی مجلس کبیر ترکیه درباره‌قبرس شب گذشته پایان یافت و سلیمان دمیرال نخست وزیر ترکیه درنطق افتتاحیه اعلام کرد کاسه صبر ترکیه لبریز شده است و بیش از این اجازه نخواهد داد اقلیت ترك قبرس مورد زجرو فشار قرار گیرند .

وی گفت نیرو های مسلح ترکیه قادرندمانند گذشته وظایف خودرا انجام دهند .

فاضل کوچوك رهبر ترك های قبرس اعلام کرد که آماده است باعناصر ذینفع درکنفرانسی برای حل بحران دوساله قبرس شرکت کند ، بشرط آنکه هیچ شرط قبلی برای این‌کنفرانس موجود نباشد .

وی گفت هنوز برای‌نشستن برسر میزکنفرانس دیر نشده است، و من حاضرم برای این‌منظور ویافتن راه‌حلی برای مسئله قبرس حتی به چین بروم .

از فاضل کوچوك درباره احتمال مداخله نظامی ترکیه در قبرس سئوال شدوی جواب داد گزارش هائی که درباره این موضوع‌منتشر میشود ناقص استو اثر بدو غلطی‌برشنوندگان و خوانندگان میگذارد .

سرمای شدید در ترکیه

سرمای شدیدی سراسر ترکیه را فرا گرفته است. در بسیاری از نقاط کشور برف سنگینی آمدمو ارتباط چهار دهکده بعلت سقوط بهمن قطع گردیده است .

دعوت به‌کویت

شیخ صباح‌السالم‌الصباح امیر کویت از«شارل‌هلو» رئیس جمهوری لبنان دعوت کرداز کویت دیدن کند. هنوز تاریخ دقیق مسافرت‌رئیس جمهوری لبنان به کویت معلوم نیست .

تظاهرات شدید و اعلام حکومت نظامی در سیلان

کلمبو ـ۸ژانویه ـ خبرگزاری فرانسه بدنبال تظاهرات‌خونین در کلمبو دولت سیلان درسراسراین کشور حکومت نظامی اعلام کرد. اغتشاشات بعلت انتخابات عمومی وهمچنین تسلیم لایحه دولت به مجلس در مورد اجباری‌بودن زبان «تمیل » در چند ایالت سیلان‌روی داد .

دولت سیلان ساعت منع عبورو مرور را بین ۲۱ الی ٤ صبح اعلام کرده‌است .

شدت تظاهرات امروز در کلمبو بحدی‌بود که پلیس اجبارا گاز اشك‌آور بکار برد . منابع غیر رسمی اعلام کردند در تظاهرات عده ای مجروح گردیدند و یك جوان بودائی نیز بعلت انفجاربمب اشك‌آور پلیس کشته شد . یکی از زهبران حزب کمونیست سیلان گفت پلیس طی حملات خود ۵۵ نفررا مجروح کرده است . یك مقام پلیس اعلام کرد تظاهرات‌ضد دولتی بسیار شدید بود و تظاهر - کنندگان به مغازه ها حمله‌کرده چندین اتومبیل را آتش زدند .

بااحداث راههای فرعی وپیاده شدن طرحهای مملکتی درمازندران

در کرانه رودهای تجن و لاریم فعالیت دهقانان تشدید می‌شود

راه‌فرعی پنبه‌زارکوتی‌وبهنمیر درمنطقه فرح‌آباد، دهها آبادی را بشاهراه مربوط میکند

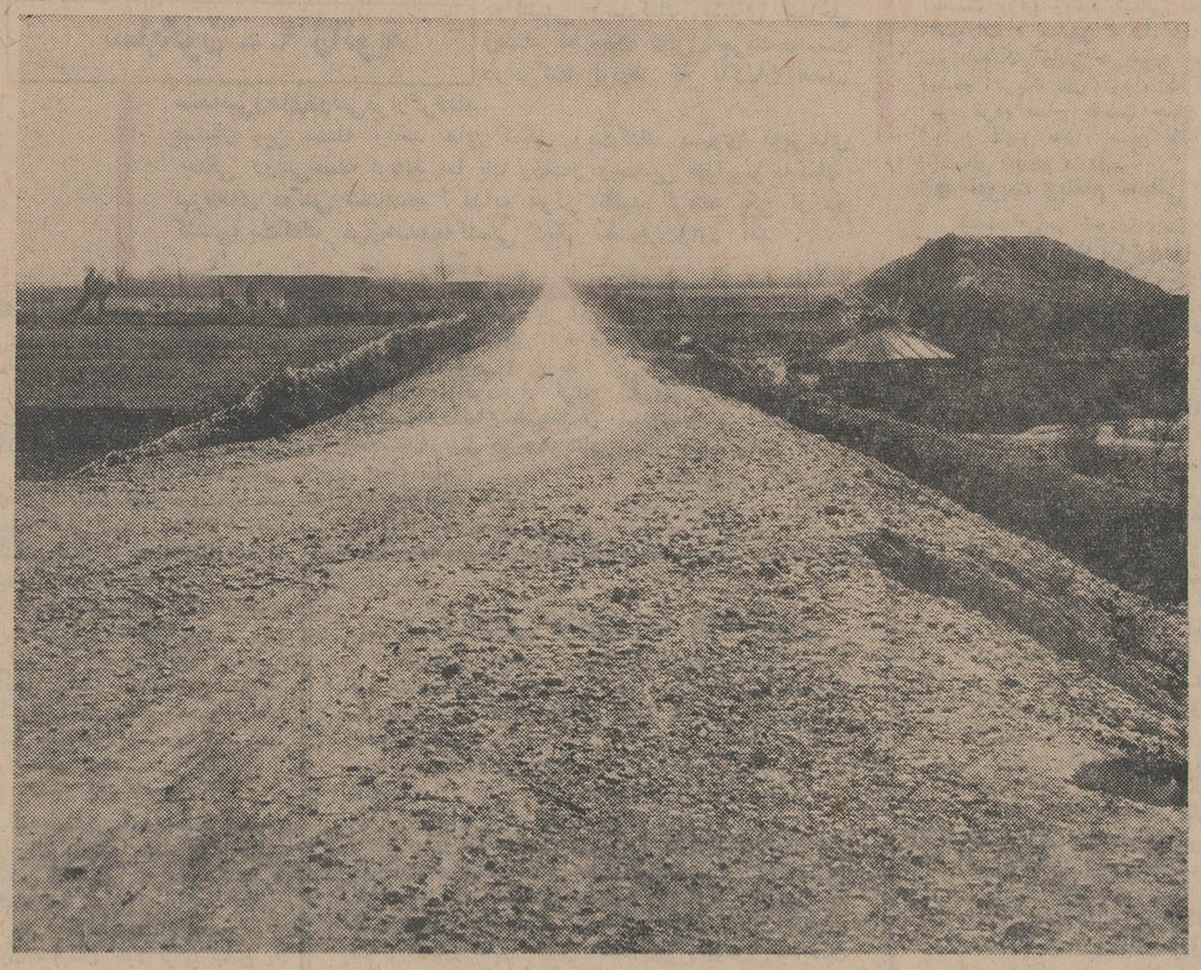

قسمتی ازراه فرعی پنبه‌زار کوتی وبهنمیرکه‌درمنطقه فرح‌آبادساری بوسیله شرکت پلبان ساخته میشود

درمنطقه دهات پنبه‌زار کوتی و بهنمیر مازندران،راهی فرعی بطول سی وچهار کیلومتر و چهارصد متر ساخته میشود . قسمت مهمی ازاین راه بوسیله شرکت راهساز«پلبان» ساخته شده و هفتاد و چهاردرصد ساختمان راه پایان یافته است . طرح این راه زیر نظر مهندس مشاور همکار و بوسیله وزارت آبادانی و مسکن اجرا میشود .

● تیغستان

راه پنبه‌زار کتی و بهنمیر یك باریکه راه باتلاقی تیغستانی است، آنها که درراه ساری ، فرح‌آباد رفته‌اند ، این راه‌راخوب‌میشناسند این راه باریکه ومالرو و کوره راه چندین‌صدساله‌ایست که از زمان پیدایش مراکز مسکونی‌وخشکیدن دریا دراین قسمت احداث شده و راه منحصر بفرد دهها پارچه‌آبادی ومراکز جنگل و مراتع‌وصیدگاهها وکرانه‌های دریا و رودخانه های بزرك لاریم و تجن‌است .

*** وضعیت**

قسمت عمده ساختمان این راه بوسیله‌شرکت‌راهسازپلبان‌ساختمان ساخته و از این راه فقط بیست و پنج درصد باقی مانده است .

هفته پیش درشهر آمل برای بررسی وضعیت ساختمان راههای فرعی منطقه مازندران مصاحبه مطبوعاتی ترتیب یافت . دراین مصاحبه آقایان مهندسین وزارت آبادانی و مسکن ومهندسین‌مشاور همکار و مهندسان شرکت های راهساز حضورداشتند .

*** تائید اقدامات**

اقدامات شرکت پلبان درتکمیل بموقع و پیشرفت ساختمان راه‌مورد تائید مهندسان قرار گرفت و کارمهندسان و تکنیك شرکت را درامرراهسازی ، پل سازی‌ستودند.

مهندسان شرکت پلبان اعلام کردند که ساختمان راه دراین منطقه موجب امیدواری فراوان روستائیان و کشاورزان شده است .آنها امسال سطح کشت پنبه، برنج ، گندم کنف .وسایر انواع‌محصولات کشاورزی خودرا افزایش داده‌اند و باعتبار ساختمان راه فعالیت آنهاچندین‌برابرافزایش یافته‌است .

*** زبان کشاورزان**

کشاورزان مازندران میگویند ، اجرای طرح انقلابی اصلاحات‌ارضی درایران و مخصوصا در منطقه مازندران موجب تشدید فعالیت کشاورزان شده و برای مبادله محصولات و فراورده‌های کشاورزی دراین منطقه احتیاج شدیدی براه احساس میشد .

اکنون که این راه‌ساخته‌میشود، دهقانان اظهار مسرت و خوشحالی میکنند و همین اقدامات مشوق‌آنها استوروستائیان رابحرکت‌می‌آورد و آنها پابپای اقدامات دولت‌فعالیت های‌خودرا تشدید میکنند .

کار شرکتهای تعاونی نفت آغاز شد

بقیه از صفحه اول

آقای دکتر اقبال در ساعت۵ر۳ بعدازظهر روز پنجشنبه ،فروشگاه تعاونی کارگران بهمنشیر را در آبادان طی مراسمی افتتاح کرد. د رابتدای این مراسم گزارش مدیرعامل سازمان‌تدارکات‌شرکت های تعاونی کارکنان صنعت‌نفت ایران قرائت‌گردیدو سپس آقای معتمدی معاون وزارت کار وامور اجتماعی سخنانی ایراد کرد واز جمله گفت:

*** سهم وزارت کار**

«من بمناسبت سهمی که‌وزارت کار و امور اجتماعی در اجرای کار این برنامه مفید داشته بر خود می‌بالم و از طرف آقای خسروانی وزیر کاروامور‌اجتماعی‌وبعنوان‌رئیس شورای عالی تعاون کشورماموریت ووظیفه دارم از جناب آقای دکتر اقبال ریاست هیئت مدیره ومدیر عامل‌شرکت‌ملی‌نفت‌ایران که‌باکمال بلندنظری و از روی نهایت علاقه به آرزوی دیرینه کارگران‌صنعت نفت با اعطای سرمایه و با کمك های دیگر صورت تحقق دادند صمیمانه سپاسگزاری می نمایم . بدیهی است از خدمتگزارارجمند و گرانمایه‌ای که سالیان درازدر راه اجرای نیات مبارك شاهنشاه و درطریق خدمت به مردم صادقانه قدم برداشته‌اند جز این انتظاری نمیتوان داشت. »

معاون وزارت کار وامورا‌جتماعی سپس پیرامون شرکت های‌تعاونی و نقش مهمی که این نوع‌سازمان ها در پیشرفت شئون اقتصادی و اجتماعی جوامع ایفاء مینمایدسخن گفتند.

سومین سخنران آقای مهندس لطیف رمضان‌نیارئیس کل‌پالایشگاه آبادان نیز ضمن سخنان‌خوداهمیت تشکیل شرکت های تعاونی کارکنان صنعت نفت ایران رایاد آور شد.

در این هنگا م‌آقای دکتر اقبال بیاناتی به این شرح ایرادنمود. «جناب آقای رئیس مجلس شورای ملی، جناب آقای استاندار،جنابان آقایان نمایندگان محترم‌مجلسین جناب آقای معتمدی ، حضارمحترم

*** سیستم تعاونی**

بسیار خوشوقتم که به نیروی از منویات واوامرشاهنشاه‌آریامهر امروز یکی دیگر از خواسته های دیرین کارگران عزیز صنعت‌نفت جامه عمل‌می‌پوشد . تشکیل‌شرکت های تعاونی بر پایه اصول‌صحیح و با کمك و معاضدت شرکت‌ملی نفت‌وشرکت های عامل نفت و همکاری وزارت کار و اموراجتماعی تاثیر بسزائی در تامین رفاه و آسایش کارگران و خانواده‌آنها خواهد داشت . سخنان خردمندانه شاهنشاه آریا مهر در باره‌تشکیل سازمان های تعاونی در کشور همواره الهام بخش ما بوده‌است . شاهنشاه در بهمن ماه ۱۳٤۳خطاب به ملت ایران چنین فرمودند .

«برای بهتر رسیدن به تمام‌هدف های ملی در ایجادشرکت های تعاونی‌تولید وتوزیع‌وشرکت‌های‌تعاونی مصرف باید حداکثر تلاش خود را انجام دهیم . با هر نوع‌جامعه‌و با هر سیستم حکومت امروزدنیا به این نتیجه رسیده‌است که برای تامین رفاه و آسایش ملت غیر از ایجاد سیستمهای تعاونی‌راه‌دیگری نیست . در این قسمت ها هم‌باید دولت‌بکوشد و هم مرد م‌ایران .»

*** نقش شرکتهای تعاونی**

شاهنشاه که همواره نسبت به آسایش و رفاه طبقه کارگرتوجه خاص مبذول میفرمایند اوامر موکدی برای ایجاد شرکت های تعاونی در حوزه عملیات صنعت‌نفت صادر فرمودند در اجرای اوامر شاهانه سازمان تدارکات شرکت های تعاونی کارکنان صنعت نفت‌ایران تشکیل و با سرعت‌هر چه تمامتر شروع نمود و اکنون وسائل‌فعالیت و توسعه شرکت های تعاونی رااز هر جهت فراهم آورده است .

اطمینان دارم بکمك‌این‌سازمان شرکتهای تعاونی صنعت نفت‌نقش بزرگی در تثبیت اقتصاد مملکت‌و مبارزه باگرانی مصنوعی‌ایفا خواهد نمودهدف ماایننست که کارگر و خانواده‌اش در رفاه زندگی کندو خطرگرانفروشی‌مصنوعی‌وتورم‌قیمت ها آنها را تهدید نکند .درگذشته شرکت های تعاونی کوچکی در حوزه عملیات صنعت نفت‌تاسیس شده که اکثرا بعلت نداشتن سرمایه کافی وعدم تجربه‌و بصیرت مسئولین نتوانسته آنطور که‌بایدو شاید کسب موفقیت نماید ولی منبعدبدون شك با ارشادو راهنمائی وکمك این سازمان شرکت های تعاونی در نیل به‌هدف‌های‌خودتوفیق شایان توجه بدست خواهندآورد. بدیهی است یکی‌از شرایط‌اصلی شرکت های تعاونی علاقمندی و همکاری اعضای ان میباشد .

● ۱۵۰ میلیون ریال کمك

این فروشگاه ها متعلق بشما و خانواده های شما است بنابراین در بدو ام رباید سعی کنید که مایحتاج روزانه خود راازفروشگاه های تعاونی خریداری نمائید . شرکت ملی نفت و شرکت‌های عامل نفت۱۵۰ میلیون ریال‌برای تاسیس سازمان‌تدارکات‌درشرکت های تعاونی‌سرمایه‌گذاری کرده‌اند و معادل‌همین مبلغ نیز هزینه های سالانه سازمان را پرداخت‌خواهند کرد تاسازمان بتواند نضج‌بگیرد. هدف نهائی از این کمك هاتامین آسایش و رفاه و فراهم نمودن تسهیلات در امر معیشت شماو خانواده شما است . از فرد فرد شماخواستارم که خود را در این نهضت بزرك که یکی از تجلیات انقلاب شاه‌ومردم است سهیم‌دانسته وبموفقیت آن کمك کنیددرگذشته یکی از شکایات کارکنان‌گرانی هزینه زندگی و بالارفتن قیمتها بوده است اینك با الهام‌ازتعلیمات حکیمانه شاهنشاه دست به اقدام بزرك زده شده‌است که درآینده از این لحاظ جای نگرانی نباشدو شما همواره بتوانید کالای مورد نیاز خود را با قیمت مناسب‌خریداری کنید. نظایر این فروشگاه ها به کمك سازمان شرکت های‌تعاونی کارکنان صنعت نفت در کلیه مناطق نفتی خوزستان تاسیس گردیده است وسازمان مزبورطبق برنامه بزودی تسهیلات مشابهی برای کلیه مراکز عملیات صنعت نفت خارج‌از استان خوزستان نیز بوجود خواهد آورد تا صنعت‌نفت بتواند در تثبیت قیمت ها وفراهم آوردن رفاه کارکنان همچنان نقش موثری در تمام کشورَ ایفا کند.

در خاتمه از مسئولین وزارت کار و امور اجتماعی و شرکت های عامل نفت که در بثمررساندن این برنامه همکاری‌نموده‌اندتشکر نموده و توفیق شما را در اجرای اوامر و منویات شاهنشاه‌آریامهر از خداوند بزرك خواستارم. »

*** افتتاح فروشگاه**

پس از خاتمه‌سخنان آقای دکتر اقبال سرود شاهنشاهی نواخته‌شد آنگاه آقای مهندس ریاضی با قطع نوار سه رنك‌بنام‌نامی‌شاهنشاه آریا مهر فروشگاه بهمنشیر را افتتاح کردند و مدعوین‌درمراسم خریددسته‌جمعی از این فروشگاه شرکت نمودند . آقای دکتراقبال و همراهان سپس‌از سایرفروشگاه های شرکت‌تعاونی در نواحی کارگر نشین آبادان بازدید بعمل‌آوردند.

رئیس‌هیئت و مدیر عامل شرکت ملی نفت ایران و همکاران‌درساعت ۵ر۸ بعدازظهر روز پنجشنبه در ضیافت شامی که از طرف‌آقای مهندس مصدقی رئیس کل شرکت ملی نفت ایران ـ آبادان به‌افتخار ایشان ترتیب یافته بود حضور یافتند . در این ضیافت‌رئیس‌مجلس شورای ملی ـ استاندارخوزستان‌ـ قائم مقام رئیس هیئت مدیره‌ومدیر عامل شرکت ملی نفت ایران و سایر همراهان آقای دکتر اقبال شرکت داشتند.

پس از صرف شام آقای مهندس مصدقی‌رئیس کل شرکت ملی‌نفت ایران . آبادان ضمن سخنان‌خود از حضور آقای دکتر اقبال‌وسایر مدعوین سپاسگزاری کردندوسپس آقای مهندس ریاضی رئیس مجلس شورایملی سخنانی به‌این شرح ایراد کردند .

*** خدمات دکتر اقبال**

بنده لازم میدانم از دوستان‌عزیزم اعم از همکاران مجلسی دوستان مهندسم ودوستان کارگرم«مهندس هم جزء کارگران است » برای‌این سعادتیکه امشب پیدا کردم‌اینجا در حضورشان باشم تشکر کنم . از بیست سال پیش تا بحال مکرر بخوزستان آمده‌ام و در مناطق‌نفت خیز شاهد فعالیت های دستگاه عظیم صنعت نفت‌که بزرگترین صنعت کشور ماست بوده‌ام و هر دفعه‌ایکه آمده‌ام بیشتر به عظمت کار این دستگاه و اینکه‌متخصصین خودما اعم از کارگران‌و مهندسین آن توانسته‌اند وظایف خودشان را به بهترین وجهی انجام بدهند و تا حدیکه امروز ملاحظه می‌فرمائید از متخصصین خارجی خودشان را بی نیاز بکنند واقعا هر کسی احساس غرور میکند . در این دو سال اخیر بعد از این تحول‌اجتماعی بزرك این صنعت هم تحول‌بسیار عظیمی پیدا کرده است که همه ما شاهد آن هستیم البته اینجابنده میخواستم حضور استاد عزیز خود بنده‌جناب آقای دکتر اقبال که واقعا ایشان هر جابودند اقبال با ایشان همراه بوده‌است تبریك‌عرض کنم چون بنده خدمت ایشان از سالهای سال است ارادت دارم‌فقط در این دهساله آخر وقتی که‌ایشان بدانشگاه تشریف آوردند چون بنده هم یکی از خدمتگذاران دانشگاه بودم ودر خدمت ایشان کار میکردم ملاحظه فرمودید که دانشگاه را در عرض کمتر ازسه سال که تشریف داشتند از چه وضعی به چه وضعی در آوردند روزی که بدانشگاه تشریف‌آوردند ماناچار بودیم برای اینکه‌بتوانیم کلاس هایمان را دایر کنیم‌محوطه پر از سرباز باشد در خوددانشکده فنی ماکه اغلب‌دوستانمان اینجا هستند بودجه آزمایشگاه هایمان درتمام دانشکده ۱۸۰ هزار تومان بیشتر نبود ایشان که تشریف آوردند سرباز هارا بیرون کردند محیط امنی بوجود آوردند فقط بودجه خرج دانشکده فنی یعنی بودجه آزمایشگاه های آن به دو میلیون تومان رسید از ۱۸۰ هزار تومان یکمرتبه شد دو میلیون تومان و البته از همان سال به‌بعد شرکت ملی نفت هم فوق‌العاده‌واقعا کمك کرد بدستگاه دانشکده فنی که‌توانست دراین‌مدت‌این‌مهندسین بسیار قابل و لایق رابرای‌صنایع کشور تربیت بکند . بعد از آن ایشان وارد دولت شدند دولت تشکیل دادند و آقایان ملاحظه فرمودید که این‌صنایع بعدازمرداد ۱۳۳۲ کشور در زمان ایشان‌بوجود آمد دوسال پیش که واردشرکت ملی نفت شدند ملاحظه‌میفرمائید که وضع صنعت نفت ما چه‌قدر یکمرتبه ترقی کرد . چه از نظر مادی و چه از نظر معنوی چه از نظر اقتصادی چه ازنظر سیاسی اگر سابق براین یك شرکت‌داخلی بود حالا عملیات آن بخارج از کشور هم راه یافته در آمدشرکت را سالهای قبل با سالهای بعدش ملاحظه‌بکنید خود این نشان می دهد که دراین مدت چقدر این صنعت ترقی کرده‌است از نظر صنایع مربوط به صنعت نفت مخصوصا تاسیس صنعت‌پتروشیمی قرار دادهای جدید استخراج نفت و اکتشاف های جدید اینها همه عملیاتی است که در عرض این‌دو سه ساله شده است اینها واقعا نشان میدهد که آقای دکتر اقبال بسیار شخص با اقبالی هستندیکی از تحولات مهمی که در این‌صنعت بوجود آمده‌است تصور میکنم‌همین تحولات وضع‌اجتماعی این صنعت است بنده امروز بسیار خوشوقت شدم که دراین ٦ فروشگاه‌شرکت های تعاونی کارگران وبازدید آن شرکت کردم و یقین دارم همکاران مجلسی من که‌همه روزه فکرو ذکرشان اینستکه کاری بکنند که زودتر این تحول اجتماعی که به رهبری شاهنشاه آریا مهر در کشور بوجود آمده است بثمر برسد و نیات شاهنشاه در رفاه‌حال کارگران و کشاورزان عملی بشود .

● تعاونی مسجد سلیمان

آقای دکتر اقبال و همراهان صبح روز جمعه ۱۷دیماه ازآبادان به مسجد سلیمان عزیمت نمودند. رئیس هیئت مدیره و مدیر عامل شرکت ملی نفت ایران دراین منطقه نفتی نیز یکی از فروشگاه های شرکت های تعاونی کارکنان صنعت نفت ایران بنام«فروشگاه نفتون» را افتتاح کردند .

در مراسم افتتاح این فروشگاه نیز نخست گزارش مدیر عامل سازمان تدارکات‌شرکت های‌تعاونی کارکنان صنعت نفت ایران‌خوانده شد و بعد معاون وزارت کار امور اجتماعی سخنانی ایراد نمودند .

آنگاه آقای مهندس ریاضی‌رئیس مجلس شورایملی نیز بیاناتی‌ایراد کردند و از جمله گفتند :

«کارگران مملکت بقدری مورد توجه شخص اول مملکت هستند که شاهنشاه به‌آنها لقب شریف دادند بنده بسیار خوشوقتم که امروز یکی از نواقص کار این کارگران شریف در اینجا رفع‌شد امیدوارم سایر کارگران شریف مملکت هم بتوانند از وسایلی‌نظیر همین استفاده کنند . ضمنا البته در خوزستان علاوه‌بر صنعت‌بزرك نفت کارهای مهم دیگری از نظر عمران و آبادانی باز درجریان هست گرچه شاید دراین سفربنده این سعادت رانداشته باشم که بتوانم از کارهای مهمی که در تاسیسات موسسه عمران خوزستان انجام‌شده است بازدیدی بکنم‌ولی امیدوارم بتوانم در آینده همراه همکاران‌مجلس نمایندگان‌محترم‌به خوزستان بیائیم واز این ترقیات بزرگی که در عمران و آبادانی این‌سامان پایه‌گذاری شده شرکت کنیم وبازدید کنیم . بنده بیش از این‌مزاحم دوستان عزیزم نمی‌شوم‌و توفیق بیشتر این خدمتگذاران‌ملك وملت و شاهنشاه آریامهر را از خداوند متعال خواستارم .

در پایان شرکت کنندگان دراین مراسم‌از فروشگاه بطور دستجمعی خرید کردند.هم‌اکنون٦ فروشگاه تعاونی در آبادان و ۱۲فروشگاه در مناطق نفت خیز برای رفاه کارکنان‌صنعت نفت ایران مفتوح است .

اطلاعات

مقالات و گزارشهای خارجی

از: تایمز

بمناسبت تشکیل کنفرانس هاوانا

مبارزه چین و شوروی در امریکای لاتن

کنفرانس هاوانا که باشرکت نمایندگان احزاب و گروه های دست‌چپی آسیا و آفریقا و امریکای لاتین تشکیل شده است بیشتر تحت نفوذ دولت شوروی قرار دارد . در همین پائیز گذشته ضرورت مناسبات نزدیك کوبا و شوروی سبب شد که اندره گرومیکو وزیرخارجه شوروی به هاوانا سفر کند و رائول کاسترو برادر فیدل کاسترو به مسکو برود . امادر عین حال ترکیب هیئت های نمایندگی کشور های امریکای لاتین در کنفرانس هاوانا جالب توجه است . بجز چند مورد استثنائی تمامی هیئت های نمایندگی امریکای لاتین ازمیان جناح‌های چینی احزاب کمونیست انتخاب شده‌اند . در مواردی که حزب کمونیست دچار انشعاب شده است حزب کمونیست چین است که بکنفرانس هاوانا نماینده فرستاده و در مواردی که حزب کمونیست متحد مانده نمایندگان آن در کنفرانس ازمیان عناصر افراطی برگزیده شده‌اند .

شرف رشیداف رئیس هیئت نمایندگی شوروی در کنفرانس هاوانا گفته است که موضوع اصلی مورد بحث کنفرانس موضوع ویتنام می باشد آنها که در تعبیر اصطلاحات و اشارات رهبران دنیای کمونیست تخصص دارند این گفته شرف رشیداف را تهدیدخطرناکی علیه چین تلقی کردند . زیرا شوروی ها میگویند که چین مانع رساندن کمك های آنها به ویتنام شمالی و ویت‌کنك ها میشود. اما در پشت صحنه ناراحتی شدید شوروی ها از نفوذ روزافزون چین کمونیست درمارکسیسم امریکای لاتین بچشم میخورد .

در ٤ سال گذشته مطالب فراوانی درباره نفوذ چین در امریکای جنوبی و مرکزی منتشر شده است . اما تلاش های چین در امریکای لاتین از اغازسال گذشته شکل کاملا تازه‌ای گرفت .البته این تلاش ها بخصوص ازلحاظ دادن اعتبارات مالی محدود بوده اما تمام نشانه های موجود حاکی از موثربودن آنها است .

● ترورهسم در پرو

یکی از تحولات سال گذشته امریکای لاتین که روسها و غیر کمونیست ها را بیك اندازه نگران ساخت آغاز تروریسم چریکی در پروبود . دراینجا دیگر موضوع فعالیت های دانشجوئی یا اتحادیه های کارگری کمتر مطرح است و تنها دهقانان هستند که برای جنك های چریکی مورد استفاده قرار میگیرند . در پرو جامعه دهقانی یکی از فقیر ترین و مفلوك ترین جوامع بشری را تشکیل میدهد .

این دهقانان آنقدر بی‌چیز و بینوا هستند که کمترین امکانی برای شناختن مسلك های سیاسی و از این قبیل ندارند . با اینحال برای جنك چریکی کاملا مناسبند .

اکنون بیش از عمر یك نسل از فعالیت احزاب کمونیست در کشورهای امریکای لاتین می گذرد .

این احزاب در دانشگاه هاوجنبش های کارگری و درمیان روشنفکران نفوذ قابل توجهی دارندواین البته درمواردی است که حزب کمونیست در کشوری فعالیت قانونی داشته باشد .

سیاست شوروی درامریکای لاتین آن بوده است که مارکسیست های مستقل و فرصت طلبان را باتحادیه های کمونیستی بکشاند اما از هنگام علنی شدن اشتقاق چین و شوروی اجرای این سیاست با مشکلات زیادی روبرو شده است .

حالا در کشور هائی مانند شیلی و اروگوئه که احزاب کمونیست ممنوع نشده‌اند حزب به مسکو وفادارمانده اما فعالین جوان آن بسوی پکن متوجه شده‌اند و در کشور هائی که حزب کمونیست غیر قانونی است رقابت جناح های روسی و چینی روز افزون است.

چینی ها برای استقرار و بسط نفوذ خود در امریکای لاتین بهر اقدام ممکن دست میزنند. در آنجا که بتوانند از نویسندگان ، هنرمندان و جوانان دعوت میکنند که از چین دیدن نمایند و بعد در چین نقاط انتخاب شده رابه آنها نشان میدهند ودر آنجاکه چنین امکانی وجود نداشته باشد بطرق دیگر اقدام میکنند . چینی ها این فعالیت‌ها و تبلیغات خود را یك نوع سرمایه گذاری در امریکای لاتین تلقی میکنند و امیدوارند بزودی منافع این سرمایه گذاری را بدست آورند و در حقیقت هم اکنون هزاران جوان کمونیست افراطی که چشم بسوی پکن دارند از ثمرات این سرمایه گذاری بشمار میروند .

نوری که در افق تیره ویتنام درخشید

در حالیکه امید جهانیان نسبت به نتیجه «حمله صلح » پرزیدنت جانسون برای برقراری صلح در ویتنام بتدریج مبدل بیاس میشد ناگهان نور امیدی در افق تیره و تار سیاست جهان پدید آمده است .

البته هنوز بطور قطع نمی توان گفت که تلاشهای جانسون برای پایان دادن به جنك ویت‌نام به ثمرخواهد رسید ولی دو عامل مهم سبب شده است که از بدبینی اولیه نسبت باوضاع کاسته شود .

نخستین عامل سفر شلپین مرد شماره ۲ حزب کمونیست شوروی به ویتنام شمالی است . شخصیت‌هائی که همراه شلپین به هانوی مسافرت کرده‌اند و تبلیغات دامنه‌داری که مسکو در اطراف عزیمت این هیئت براه انداخته نشان میدهد که کرملین برای بازدید شلپین از ویتنام شمالی اهمیت فراوانی قائل است .

عامل دیگری که موجب خوش‌بینی گردیده تغییر برنامه سفر اورل هریمن نماینده مخصوص رئیس جمهوری امریکا در کشور های مختلف جهان است . هریمن که قرار بود ازقاهره ، به واشنگتن بازگردد در آخرین لحظه بدستور پرزیدنت جانسون رهسپار توکیو شد و باین ترتیب پایتخت ژاپن اکنون بمرکز فعالیت های سیاسی برای حل مشکل ویتنام تبدیل شده است .

از طرف دیگر باید بخاطرداشت که هنوز هواپیما های امریکائی حملات خودرا بر فراز ویتنام شمالی از سر نگرفته‌اند و این امر نشان آن است که رئیس جمهوری امریکا از نتایج تلاش های خود قطع امید نکرده است . ازآن گذشته دولت امریکا اخیرا به نیروهای خود در ویت‌نام جنوبی دستور داده است که از هرگونه عملیات تحریك آمیز در مرز های لائوس و کامبوج خودداری شود .

گزارشهائی که از سایگون رسیده نشان میدهد که دولت ویت‌نام جنوبی نیز تصمیم گرفته است که پیشنهاد ویت‌کنك ها را در مورد برقراری آتش بس درروزهای عیدملی ویتنام بپذیرد .

بموجب پیشنهاد ویت کنك ها قرار است از روز ۲۱ تا ۲٤ ژانویه درکلیه جبهه ها آتش بس برقرار شود .

● آتش بس بی‌قید وشرط

درست است که هنوز نظریات دو طرف برای استقرار صلح درویت‌نام بیکدیگر نزدیك نشده است زیرا هانوی همچنان در قبول شرایط خود از طرف دولت امریکا قبل از آغاز مذاکرات صلح پافشاری می کند ولی برای برقراری یك آتش بس موقت هیچگونه قیدوشرطی قائل نشده است و اگر آتش بس موقت ادامه یابد ممکن است سرانجام این امر به آغاز مذاکرات میان دوطرف منجر شود در میان شرایطی که واشنگتن برای برقراری صلح در ویت‌نام پیشنهاد کرده‌است موادی وجود دارد که دولت ویتنام شمالی باحتمال زیاد آنها را خواهد پذیرفت .

هریمن در سفر اخیر خود به توکیو با «شینو » وزیر خارجه و «ساتو » نخست وزیر ژاپن مذاکرات مفصلی بعمل آورد .

وزیر خارجه ژاپن قرار است دراواسط همین ماه برای امضای یك قرارداد هوائی به مسکو برود ولی محافل سیاسی پایتخت ژاپن تاکیدمیکنند که «شینو » دراین سفر در باره بحران ویت‌نام نیز بامقامات شوروی تبادل نظر خواهد کرد .

از طرف دیگر «ساتو » نخست‌وزیر ژاپن نیز به کلیه نمایندگان سیاسی ژاپن در کشور های کمونیستی دستور داده است که گزارشی در باره امکانات صلح در ویتنام بوی تسلیم کنند بدون شك «ساتو » بتوصیه «هوبرت همفری » معاون رئیس جمهوری امریکا که اخیرا از توکیو دیدن کرد باین اقدام مبادرت کرده است.

از طرف دیگر شلپین که مامور است در باره افزایش کمك های نظامی و اقتصادی شوروی با هوشی مین رئیس جمهوری ویت نام شمالی گفتگو کند ممکن است بتواند موافقت دولت ویتنام شمالی رابرای استقرار صلح در جنوب شرقی آسیا جلب کند . در هر صورت شلپین سیاستمدار برجسته و کارشناس ماموریت های حساسی است ولی محیط پکن اکنون بهیچ‌وجه مساعد بنظر نمی‌رسد .

خبرگزاری چین کمونیست دربیانیه خود پیرامون ماموریت شلپین درهانوی اعلام داشته است که حمله صلح امریکا پس از مذاکراتی که «فوی کوهلر » سفیر ایالات متحده درمسکو با «پادگورنی» بعمل آورده آغاز شده است و این امر ماهیت « حمله صلح» جانسون را روشن میکند .

در هر حال در صحبت پرزیدنت جانسون برای پایان دادن به جنك ویتنام جای شك و شبهه نیست او تصمیم گرفته است دامنه جنك را در ویت‌نام بیش از پیش گسترش دهد ولی تنها وقتی باین کار اقدام خواهد کرد که درهای صلح از هر طرف بروی او بسته شود .

از: اورور

چهل سال قبل ، در همین روز

درآمد نفت جنوب در ١٤ سال

طبق صورتجلسه سالیانه شرکت نفت ایران وانگلیس ونطقی که مدیرکل شرکت (سرجارلزکرینوی) در لندن در مجمع عمومی ایراد نموده منافع سال گذشته شرکت نفت جنوب چهار میلیون و سیصد و هشتاد و سه هزار و دویست و سی و دو لیره بوده که نسبت بسال قبل هشتصد هزار لیره منافع آن بیشتر بوده‌است .

اما حق‌السهم دولت ایران در سنوات اخیر بقرار ذیل شرح داده شده :

از سنه ۱۹۱۳ تاسنه ۱۹۱۹ (در مدت هفت سال) یك میلیون و ۳۲۵ هزارو ۵۴۲ لیره .

سنه ۱۹۲۰ (چهار صدو شصت و هشت هزار و ۷۱۸ لیره)

سنه ۱۹۲۱ (۲۸۹ر۵۸۵لیره)سنه ۱۹۲۲ (۲۰۰ر٦٣٤ لیره).

سنه ۱۹۲۳ (۷٤٤ر٥٦٦ لیره) سنه ۱۹۲٤ (۵۲۳ر۳۲۷ لیره).

سنه ۱۹۲۵ (۷۷۸ر۷۲۸ لیره) سنه ۱۹۲٦ (۸۲۳ر۹۷٤ لیره)

جمع کل درآمد از ۱۹۱۳ تا ۱۹۲٦ در مدت ١٤ سال پنج میلیون و ششصد و یك هزار و ٦٢٧ لیره میباشد .

دارائی دولت در بانك

وزارت مالیه اطلاع میدهد که دارائی دولت در بانك شاهی تا اول دیماه باضافه وجوه قندو شکر و چای (مخصوص احداث راه آهن) چهارده میلیون و سیصدو هفتادو شش هزار و چهارصد و نوزده تومان میباشدکه ازاین مبلغ هفت میلیون و سیصدو هشتاد هزار تومان آن درآمد انحصار قند و شکر و چای است .

لایحه منع ورود اشیاء تجملی

کمیسیون فوایدعامه مجلس لایحه منع‌ورود اشیاء تجملی راتصویب نمود ، بموجب‌این لایحه ورود اشیاء تجملی وغیر لازم‌وامثال اشیائی که در مملکت‌ایران تهیه میشود ممنوع ـ الورود خواهد شد و یا حقوق گمرکی مخصوص بر آن مزید میگردد .

استخدام مسیو دولاپوژ

لایحه استخدام مسیودولاپوژ تبعهٔ فرانسه برای‌معلمی مدرسه عالی حقوق‌برای مدت سه سال ونیم دیگر باحقوق سالیانه چهار هزار تومان در مجلس موافقت گردید .

(نقل از اطلاعات نوزدهم دیماه ۱۳۰۵)

ترازنامه شرکت سهامی پارس بیرجند

دارائی	مبلغ	بدهی	مبلغ
صندوق	۳۸۸٤ ریال	سرمایه	۱۲۰۰۰۰۰ ریال
بانك ملی	۱۰٦۵۸ر۳۵ریال	استهلاك	۱۹۸۵۱۷ ریال
اشخاص	۳۱۱٤۵۸ر۵۰ریال	بستانکاران	۲۲٤۰۷۱٤ر۳۵ریال
کالاو اثاثه	۳۱٤۸۷۳۰ریال		
زیان	۱٦٤۵۰۰ر۵۰ریال		
جمع	۳٦۳۹۲۳۱ر۳۵ ریال	جمع	۳٦۳۹۲۳۱ر۳۵ ریال

درآمد	مبلغ	هزینه	مبلغ
درآمد	٦۵۷۰۵۷ ریال		
زیان	۱٦٤۵۰۰ر۵۰ ریال	هزینه	۸۲۱۵۵۷ر۵۰ ریال
جمع	۸۲۱۵۵۷ر۵۰ ریال	جمع	۸۲۱۵۵۷ر۵۰ ریال

«جایزه سینمائی تهران»
از هم اکنون خودرا برای شرکت درانتخاب محبوب ترین هنرپیشگان سال (ایرانی ـ خارجی) آماده کنید . . .
اطلاعات دختران وپسران

از صبح یکشنبه ۲٦ دیماه
دیانا. مولن روژ. مهتاب. حافظ
کریستال. اسکار. برلیان. زهره
حواستان را جمع کنید
جیمز باند
دوباره بازمیگردد
شون کانری

007 GOLDFINGER

پنجه طلائی «گلدفینگر»
گرت فروبه آنربلاکمن شرلی ایتون
هارولد ساکاتا رنگی تکنی کالر

قرص
ساروفن
قویترین مسکن

انتقاد

دکتر حسین پرتو اعظم
گردش براست ممنوع !

پلیس تهران طی اعلامیه مورخه ۱۱ دیماه ۱۳٤٤ گردش به راست راممنوع کرد ظاهرا این اعلامیه از نظر رعایت حال عابرین پیاده صادر شده‌است اما مسلما پلیس تهران بخوبی‌واقف است که با صدور چنین دستوری مشکل بزرك دیگری بر مشکلات‌ترافیك افزوده است و دردی را نیز برای عابرین پیاده دوا نکرده است . زیرا در تمام چهار راه ها در جهتی که چراغ راهنما حق عبور رابرای وسایط نقلیه ممنوع میکند و عبور پیاده را اجازه میدهد در جهت مخالف وسایط نقلیه که به چپو راست میچرخند مانع عبور پیاده ها میشود و بنابراین بطوریکه سابقا هم در نامه‌ای که به پلیس تهران در مورد مشکلات‌رانندگی نوشتم متذکر شدم تنها راه آنکه عابرین پیاده هم بموقع خود بتوانند با راحتی و آسایش خیال (البته با سرعت) عبورکنندآنستکه مانندبیشتر نقاط دنیا بخصوص در چهار راه های اصلی و بزرك داخل شهر چراغ‌راهنما در چهار طرف دریك زمان و یابسته به اهمیت چهار راه و در نظر گرفتن میزان وسایط نقلیه در زمان‌مختلف بارنك زرد به پیاده هااجازه عبور دهد .

نکته جالب آنکه اصولا بجز دریکی دو چهارراه مرکزی شهر عموماوسایط نقلیه محل عبور پیاده را اشغال می کنند و پیاده بدبخت ناچار است با زحمت و مواجه شدن با خطر اتومبیل هائی که قبل از اجازه حرکت بوسیله چراغ براه میافتند ، بصورت مارپیچ از جلوی یك اتوموبیل و از عقب اتوموبیل دیگری عبور کند و جای تاسف است‌که این امر زیر چشم افسران راهنمائی‌که ماشاءاله تعداد آنان نیز روز بروز زیادتر میشود و اکثر در هر چهار راه دو یا سه‌نفر از آنان جمعند میگذرد و کمتر اتفاق میافتد که‌ایشان رانندگان را به این امر متذکردارند .

آیا اصولا حق آن نیست که از وجود این افسران برای مراقبت درامر ترافیك در جاهای خلوت و دورافتاده شهر و آنجائیکه نه پاسبان ونه‌چراغ راهنمائی در کار نیست استفاده شود چون همه میدانیم که لااقل رانندگان متخلف کمتر در چهار راه های‌مرکزی شهر خلاف میکنند .

اما موضوع مهمتری که لازمست تذکر داده شود مشکلی است که این اعلامیه پیش آورده است‌وآن‌جلوگیری از پیشرفت و سرعت وسایط نقلیه در ساعاتی است که تردد زیاداست (صبح‌و ظهر وعصر) و بطور مثال میتوان از چهار راه های عباس آبادو روزولت و تقاطع جاده عباس آباد با پهلوی و تقاطع خیابان بیمارستان‌مهر باپهلوی نامبرد و بوضوح ملاحظه‌کرد که پس از صدور این اعلامیه چه وضعی رابوجود آورده و چه ناراحتی و معطلی بی دلیلی رابرای رانندگان فراهم آورده است .

امروزه در همه جای دنیابه‌اصطلاح در ساعت پرتردد (راش‌اور) از تمام امکانات برای سرعت دادن بیشتر وسایط نقلیه استفاده میکنند و نه تنها گردش به راست را ممنوع‌نمی کنند بلکه در صورت لزوم در خیابان یاکوچه‌ای مسیر رابسته به میزان عبور کننده تغییر میدهند و مثلاصبح در جهتی و عصر در جهت‌مخالف‌اجازه عبور میدهند و یا مثلا صبح ها سه چهارم عرض خیابان رابه جهتی که عبور کننده بیشتر است اختصاص میدهند و یك چهارم رابه سمتی که عبور کمتر است و عصروضع‌رابصورت عکس انجام میدهند . بهر حال عملا هم چهار راه ها باهم یکسان نیستند و دستورات بایستی با در نظرگرفتن وضع هر چهار راه و یا خیابان باشد و نه آنکه مثلا در چهار راه‌هائیکه از مرکز شهر دورند و اکثرا هم‌پیاده‌ای از آن عبور نمیکند و رانندگان می‌توانند با مختصر احتیاط به راست چرخیده زودتر بکارش برسند بی‌جهت معطل مانده باعث تهاجم چهار راه بشوند .

برای اثبات آنچه شرح داده شد کافی است یکی دو روزی چند دقیقه از وقت متصدیان مربوطه به این امر مصروف گردد و مخصوصا از چهار راه هائیکه ذکر شد بازدید بشود .

البته مطالب و مشکلات دیگری نیز موجود است که ذکر آن در این مقال نمیگنجد و از آن جمله است خط کشی (نه ماست کشی) و قسمت‌بندی خیابانها و مراقبت و موظف کردن رانندگان به راندن داخل خطوط و غیره و غیره .

اطلاعات
دختران و پسران
روزهای چهارشنبه منتشر میشود

گفتگوی تلفنی

با ۳۰۰۱۰

اهالی محترم تهران هر روز بعداز ظهر ها از ساعت ٦ تا ۷٫۳۰ میتوانند تلفنی‌درددلها وگرفتاریها وشکایتهای خود را با ما درمیان بگذارند

● تذکر

اینجا آخر فیشرآباد خیابان ناصر است یکطرف این خیابان اسفالت شده یکطرفش خراب مانده ، در قسمت خرابی خاکروبه جمع میشود وباعث تولید پشه‌و مگس میگردد خواستم دراینمورد تذکری داده باشم .

ساکن محل

● چراغ نو

چراغهای جاده پهلوی بعدازمدتی که کار کرده‌اند نورشان را از دست داده‌اند ، من پیشنهاد میکنم این‌چراغها راهرسال یکبار عوض کنند درخیابانهائی که نور کمتر احتیاج دارند نصب کنند درعوض اینجا چراغ نوکار بگذارند .

حسین ـرحمانیان

● سری بزنید

عدم رعایت نوبت ووجود یك ایستگاه برای دوخط دست بدست هم‌داده حق‌عده‌ای را ضایع میکند. اگر باور نمی کنید. به چهارراه گلکار ایستگاه خط ٦۲و٦۳ سری بزنید . از اولیای شرکت واحد اتوبوسرانی تقاضا دارم در مورد انتقال ایستگاه ٦۲ بطرف دیگر چهارراه اقدام نمایند. علت تمام بی‌نظمی ها دراینستکه مسیر کمی اختلاف دارد ولی انتهای هر دوخط پارك‌شهر و مسافرین که بیشتر محل کارشان در مرکز شهراست ازاین ایستگاه استفاده نموده و رعایت مسافرین بین راه را نمی‌کنند .

هوشنك فرخ‌منش

● تل انبار

ماازدست شهرداری شاکی هستیم ماساکن خیابان شیراز هستیم (زیر باغ‌صبا) این خیابان شیراز در اصل چهل‌متری است ولی به ته خیابان که‌میرسیم چهار متری می‌شود خانه ما کنار این قسمت چهار متری قرار دارد ونمیدانیم علت چیست که شهرداری زورش به مالك باغ‌سرکوچه، نمیرسد چون چندسال است که‌همینطور سرکوچه تنك افتاده و شهرداری برای‌توسعه آن کاری نمیکند ، تازه ازهمه بدتر دراینجا آنقدر خاکروبه و زباله تل‌انبارکرده‌اند که دزد به راحتی میتواند از خاکروبه ها بالا رفته وارد خانه ماشود !

ساکن خیابان شیراز

● هنوز ...

خیابان الستوم پشت‌بیمارستان هزار تختخوابی تا تهران ویلا ادامه دارد . در این خیابان سازمان برق برای نصب تیر های برق گود برداری هم کرده‌است ولی هنوز نسبت به نصب چراغ اقدامی صورت نگرفته است.

حسین ـ معزز

✻ خراب کرد !

مابرق ساعتی داشتیم، بموقع هم بهای آنرا میپرداختیم اداره برق اخیرا ماموری فرستاد که برق‌ما را درست کند این‌مامور کاری که انجام داد این‌بود که کنتور ساعتی ما را خراب کرد بعداز آن مصرف برق مابسرعت بالارفت تقاضا داشتم اداره‌برق بدرد ما برسد .

مشترك ۲۳۳ـاصغرـس

✻ توصیه

من از اهالی ساکن بخش ٤ هستم اخیرا محل اداره ثبت احوال بخش ٤ راتغییر داده‌اند وبجائی برده‌اند که اهالی حدود بخش مربوطه کمتر میتوانند به آن دسترسی داشته باشند . خواستم توصیه کنم که محل این اداره رابه جائی منتقل کنند که برای اهالی پیداکردن آن آسان ترباشد .

اـم

● چرا ؟

من میخواهم بپرسم چرا نامه از ساری تا تهران ۱۵روز در راه است برای من شخصی نامه‌ای از ساری فرستاد که ۲۰ روز طول کشید تا بدست من رسید یعنی نامه وقتی بدستم رسید که طرف خود دوهفته بود که در تهران بسرمیبرد !

همشهری

✻ روشن کنید

کوی افسریه دبستانی داردکه مدت یکهفته است تعطیل شده علت تعطیل آنرا من دقیقانمی دانم وزارت آموزش وپرورش روشن کند.

ح‌ـح

● ترتیبی بدهند که ..

اتوبوسهای‌دوطبقه خط۱۵ یکساعت طول میکشد که‌ازشمیران به‌تهران برسد تقاضا داشتیم اگر قراراست وضع بهمین منوال بماند ترتیبی دهند که اتومبیلهای کرایه‌بتوانند تامیدان مخبرالدوله و سپه‌بروند.

اسمعیل زاده

تائید «تز» دکتری

«تز» دکترای آقای دکترمهندس امیر پیروزان در جلسه اخیرشورای عالی آموزش وپرورش مورد تائیدقرار گرفت.

آقای دکتر پیروزان‌دررشته‌الکترو-تکنیك از دانشگاههای‌مهم آلمان‌فارغ التحصیل شده‌است ،وی‌ضمن‌مطالعاتی که‌در لابراتوار تحقیقاتی کارخانجات زیمنس بعمل آورده اختراعات‌مختلفی توفیق یافت وتعدادی از مجلات این کشور پیرامون این اختراعات‌مقالات مفصلی درج کردند.

دکتر مهندس پیروزان‌پس ازاتمام تحصیلات اخیر مانند هر ایرانی‌وطن‌پرست برای خدمت بوطن بازگشت وی اکنون در وزارت اقتصاد مشغول بکار میباشد.

نامه‌های مردم

نظر بدهند

چندی است بنا بتقاضای اهالی احداث خیابانی بنام خیابان‌آزادان به تصویب وزارت کشوررسیده و هم اکنون نقشه تفصیلی وسیاهه ارزیابی خیابان مذکور مورداحتیاج مرکز می باشد ولی دایره فنی شهرداری اصفهان تاکنون ازاعزام مهندس مربوطه بمحل و تهیه‌نقشه خود داری نموده است و نظرخود را هم دراین باره ابراز نمی‌کنند تامردم تکلیفشانرا بدانند

حبیب‌الله نصر

روپوشی نهر فیروز آباد

در خیابان پادگان جی که‌مرکز انحراف سیل نهر فیروز آباد و پنجمین انحراف جریان آب موجب خرابی بسیار گردید و بهمین‌جهت دستور روپوشی نهر مزبور داده‌شد ولی اینکار بطرز ناقصی عملی گردید که برای آینده تهران و مناطق جنوبی و غربی‌خطرناك می باشد باین ترتیب که عملیات روپوشی از پل امامزاده معصوم و خیابان قزوین شروع و در نازی‌آباد ختم گردید و اول نهر که ازوسط محلات غربی و مناطق‌پر جمعیت می گذرد و همان مرکزانحرافی سیل سال ۱۳٤۰ می باشد هنوز بصورت لجن زار باقی مانده وآب حمام نیز بنهر مذکور جریان‌داده شده و بهداشت اهالی رادرمخاطره انداخته است از اولیای شهرداری خواهش داریم فکر اساسی برای خاتمه اینکار بنمایند .

باب‌الله ثقة الاسلامی

سرگردانیم

شرکت شیلات ایران برای‌جلو گیری از انقراض نسل ماهی از صید قانونی و مجاز با مستاجرین اداره شیلات که هر کدام بیش از بیست سال سابقه کار داشته و علاوه بر پرداخت مال‌الاجاره‌سالیانه در هر فصل صید مقدار معتنابهی خاویار و گوشت‌تحویل اداره‌مزبور نموده‌ایم جلو گیری نموده و با مراجعات مکررهنوز به تقاضای مشروع ما جواب مثبت داده نشده در صورتیکه در مرداب آبکنار . دهنه سیاه درویشان .سنگاچینی عده‌ای مشغول صید ماهی هستند و دربازار های بندر پهلوی وتهران شمامی توانید اقسام ماهی را بحد وفور مشاهده کنید و دراینحال ما مستاجرین شیلات در تهران سر گردان هستیم .

مستاجرین شیلات

قانون اجراء شود

حال‌ووضع‌ما کارمندان‌بازنشسته دولت که هریك بنوبه خود متجاوز ازسی سال درنهایت صحت و جدیت بدولت‌خدمت‌نموده‌وبازنشسته شده‌ایم در تبصره ۵۰ قانون‌اصلاح قانون بازنشستگی گفته شده هر موقع اشل حقوق کارمندان‌مشغول خدمت اضافه شد بهمان نسبت به حقوق بازنشستگان نیز علاوه‌شود چند سال است دولت برای جبران گرانی سرسام آوری که شده‌است بفکر افتاده‌اشل حقوق را تغییردهد هر سال صحبتی میشود و موکول بسال دیگر میگردد امسال هم صحبت شد و موکول به سال‌بعد گردید .در صورتیکه بکارمندان شاغل که اشل حقوق آنان تغییر نکرده بعناوین مختلف فوق‌العاده هائی‌پرداخت میگردد که زندگی آنان تااندازه‌ای تامین گردد ولی بازنشستگان هیچگونه مزایائی ندارند و بایك حقوق ثابت باید بار زندگی و گرانی معیشت را تحمل نمایند تقاضا دارد همانطور که در قانون پیش بینی شده‌نسبت به ترمیم حقوق بازنشستگان‌اقدام شود .

سید احمد میر فخرائی

از سید فضل‌الله جزایری ـ خبرنگار خرم‌آباد

لرستان، سرزمینی که بامر شاهنشاه آریامهر پیش میرود

آقای مهندس تبریزی فرماندارکل لرستان ازعملیات راهسازی فرعی‌که توسط‌شرکت‌میکاو بانظارت دفتر فنی لرستان و مهندسین مشاور شرکت‌ایرندکو ساخته‌میشود بازدیدنمود

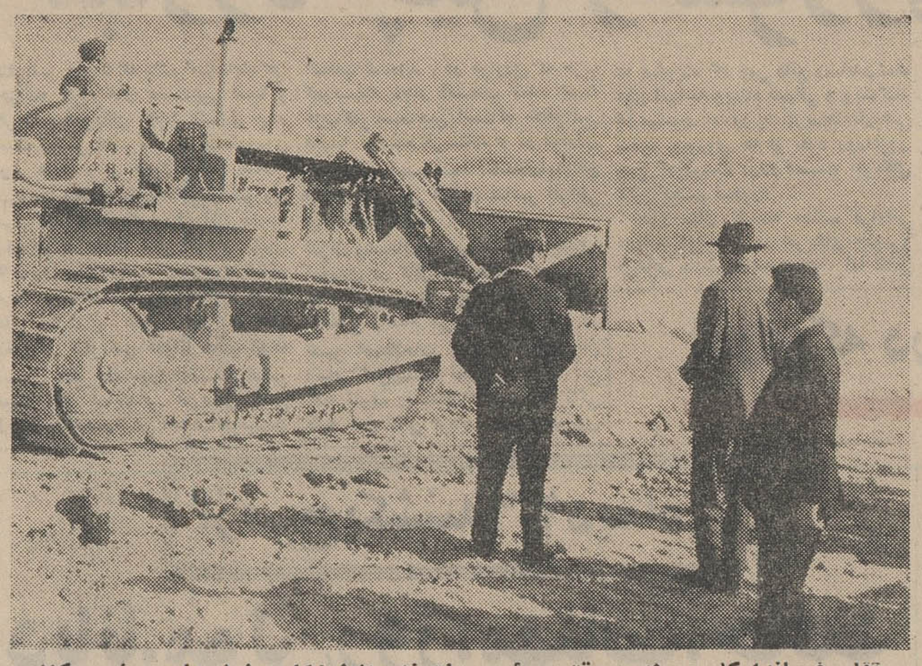

آقای فرماندارکل ومهندس مقتدر رئیس دفترفنی ازطرزکار بولدزرها پرسش میکنند

اقدامات دیگر دفتر فنی لرستان

دفتر فنی لرستان علاوه برتهیه نقشه و پروژه عملیات عمرانی نظیر سد ساحلی هتل ـ رختشویخانه ـ غسالخانه ـ پارك شهرـ آتش نشانیـ سالن عمومی ـ جدول سازیـ اسفالت دبستان ـکشتارگاه ـ چاه عمیق‌ـحمامـ درشهر های خرم‌آباد ـ بروجرد ـ الیگودرز و بخش‌های تابعه راسا دست باقدامات عمرانی‌زده ـ قسمتی ازآنان مانند حمام دوازده دوشه ـ پل ودیوار ساحلی و دبستانهای ٤ و٦ کلاسه کوهدشت ـ دبستانهای ٤و٦ کلاسه الشترـ حمام ٤ دوشه اشترنیان حمام دوازده دوشه ودبستان ٤کلاسه نورآباد دبستان ٦کلاسه پل‌دخترـ دبستانهای٤و ٦ کلاسه زاغه باتمام رسیده و عملیات عمرانی دیگر درحال انجام است.

چند روز قبل‌آقای‌مهندس تبریزی فرماندار کل‌لرستان باتفاق آقای مهندس مقتدر رئیس‌دفترفنی و آقای‌سرهنك جناب‌زاده فرمانده‌ژاندارمری لرستان و آقای مهندس عطاردیان رئیس قسمت راه سازی شرکت‌میکادر لرستان و آقای مهندس بیت وردا مهندس مشاور ایرندکو از راه صیمره (که ازجاده‌سراسری در نزدیك پل دختر‌ـ منشعب وبمرکزبخش‌صیمره ختم میشودو به قطعات ۱و۲ بطول ۲٤و ۲۵ کیلومتر تقسیم گردیده) بازدید نمودند ، هنگام ورود آقای فرماندار کل وهمراهان به قریه‌هلوش که محل کارگاه شرکت میکا است عشایر شاهدوست با ابراز احساسات نسبت به شاهنشاه آریا مهر استقبال کردند و مستدعیات خود را باطلاع‌ایشان رسانیدند ،

راههای فرعی یاشریان های حیاتی

آقای فرماندار کل اظهار داشتند در اقصی نقاط‌کشور بامر شاهنشاه آریا مهر راه های فرعی که به منزله‌شریان های حیاتی است یکی پس‌از دیگری ساخته میشود . با ساختمان این راهها ارتباط بین دهات و شهر ها به نحو مطلوبی‌بر قرار می گردد و بدون شك در ارتقاء سطح بهداشت ـفرهنك ـ اقتصاد روستائیان اثر کلی دارد ، فی‌المثل نقاطیکه با شهر ارتباط ندارد سپاهیان دانش بهداشت ترویج و آبادانی با اشکال قادر به انجام‌وظیفه هستند ، آقای فرماندار کل در پایان بیانات خود بلزوم همکاری بین روستائیان آن منطقه با عوامل‌اجرائی‌برنامه های راهسازی اشاره‌کردند.

پیشرفت بیش از تصور

آقای مهندس عطاردیان در پاسخ بیانات آقای فرماندار کل‌از همکاری‌عشایروساکنان قریه هلوش و دیگر نقاط‌با شرکت میکا اظهار امتنان تانکر آب‌پاش و ۲ دستگاه کرده و اضافه‌نمود امیدواریم تانکر حمل سوخت و ۱۲ بتوانیم زودتر از موعد مقرر در اتمام این راه اقدام‌نمائیم. با اینکه ۱۵روزبیشتر نیست که عملیات راهسازی شروع شده معهذابامعاضدت‌دستگاه های ناظر و اهالی این‌منطقه بیش از حد معمول پیشرفت کرده‌ایم.

اهمیت قطعه ۸

آقای مهندس عطاردیان‌گفت قطعه ۸ ـ از راه اصلی پل دختر ـ کرمانشاه منشعب و بمرکز منطقه وسیع‌رومشکان ختم می گردد ، طول این راه ۲٤کیلومتر و ساختمان آن شروع گردیده و ارتباط‌دهات و قراء بیشماری را به راه اصلی بر قرار میسازد ، در حال حاضر ۳ دستگاه‌بولدزر D.8 و دو دستگاه گریدر و۱۰ دستگاه‌غلطك‌و۵دستگاه دستگاه‌کمپرسی ـ٦ دستگاه کمپرسور ـ۱۵ دستگاه‌جیب ولندرور ـ۱ دستگاه لودرـبه کار مشغول و به زودی با شروع قطعات دیگر به تعداد ماشین آلات و کارگران‌اضافه میشود.

راههای فرعی دیگر

آقای فرماندار کل ضمن تقدیر از فعالیتهای شرکت میکا اظهار امیدواری کردکه باتوجهات شاهنشاه‌آریا مهر اغلب‌بخشها و نقاط دورافتاده لرستان بهم مرتبط و تاکنون علاوه بر این راه ، ۲٦کیلو متر راه فرعی در درودـ۲۰ کیلومتر در زاغه ـ ٦ کیلو متر درچغلوندی و چگنی ـ ۵۰ کیلومتر در الیگودرز و همچنین یکرشته راه فرعی در ویسیان و چند رشته در کوهدشت و ۱٤ رشته در دلفان ـ ساخته شده و راه نهاوند ـ نورآبادبه طول۴۰ کیلومتر در دست ساختمان است و راه الیگودرز به ایستگاه سپید دشت بطول ۷٦ کیلومتر و بروجرد ـ چغلوندی بطول۵۰کیلومتر ـ وکاکارضا ـ چغلوندی بطول ٤۰ کیلومتر با نظارت دفتر فنی و مهندسین مشاور ایرندکو د رسال‌آینده‌ساخته میشود.

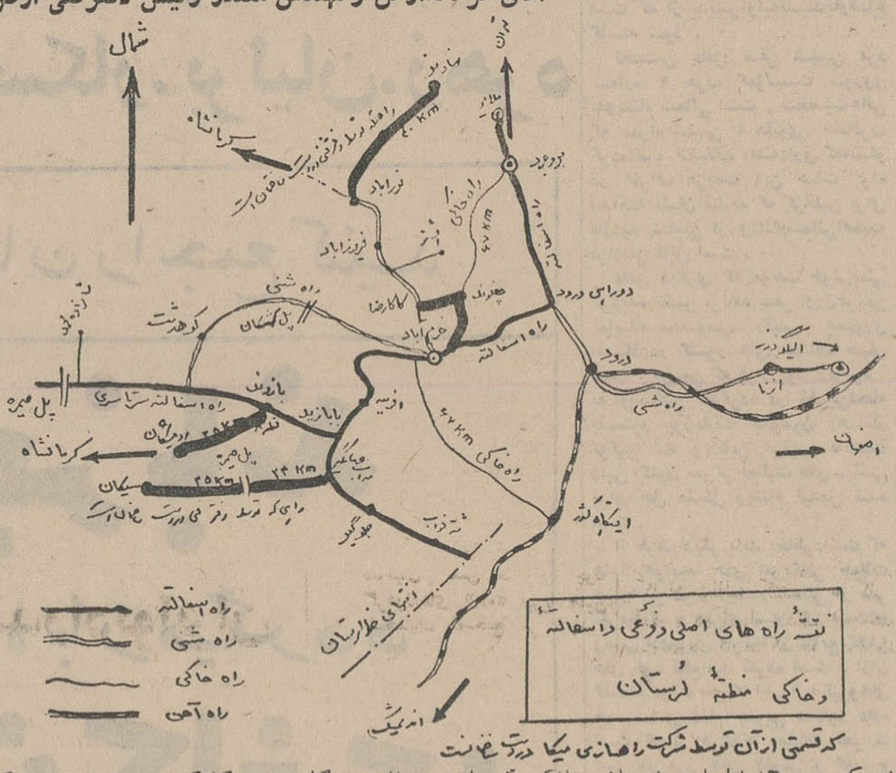

چندین دستگاه غلطك جاده‌های هموار شده را این شکل صاف ومسطح میکنند

صیمره کجاست؟؟

حد فاصل لرستان وایلام و در هرگوشه آن آثار بیشماری ازآبادانی وتمدن قرون گذشته بچشم میخورد، حاصلخیزی خاك ووسعت آن‌توام بامناظر بدیع موجب امتیازش بر سایر مناطق گردیده متاسفانه کوههای سربفلك کشیده دره های هولناك، پرتگاههای مهیب ، و رودخانه پرآب صیمره مانع ازارتباط این‌نقطه‌زرخیز با سایر نقاط‌شده وساکنانش مجبورند هشتادکیلو متررا را بااسب واستر طی‌کرده‌بجاده‌سراسری برسند ، وبهمین علت‌امکان‌تساوی سطح‌بهداشت اقتصاد فرهنك وسایر شئونش بابخشهای دیگر نیست،ولی‌شرکت‌میکابه پیروی از نیات‌شاهنشاه آریامهر بزودی این مشکل عظیم را حل وبه‌کالبد این منطقه جان تازه‌ای میبخشد.

اهالی قریه هلوش (محل‌کارگاه شرکت‌میکا) ازآقای‌فرماندارکل‌وهمراهان‌استقبال‌کردند

برای رنك آمیزی برنك نارنجی

تاکسیها ۱۵ روز مهلت دارند

از آخر ماه رمضان طرح جدید تاکسیرانی اجرا میشود

طرح تاکسیرانی تهران که بتصویب دولت رسیده است، احتمالا از روز عید فطر اجرا میشود . این طرح بوسیله کمیسیون مامور اصلاح وضع تاکسیرانی تهران تنظیم شده ومتن آن یکماه پیش درروزنامه اطلاعات بچاپ رسید .

*** تاآخر رمضان**

مقامات مسئول اعلام کردند تا پایان ماه رمضان تاکسی های مدل بالا و مرتب تهران بایدبرنك نارنجی رنك آمیزی شود .

مقامات مطلع گفتند : زمینه اجرای طرح هموار شده وتاکسیمتر نیز به تعداد کافی وارد و آماده نصب گردیده است .

خبرنگار ما مینویسد بازار معاملات تاکسی بی رونق است و کارکنان دولت که مطابق طرح نمیتوانند مالك تاکسی باشند ،تاکسی های خود را میفروشند .

● دو دسته

بموجب طرح اصلاح تاکسیرانی تاکسی های تهران به دو دسته ، تاکسیمتردار و تاکسی سرویس تقسیم میشوند تاکسی های تاکسی متردار تقریبا بعنوان یك وسیله رفت و آمد اختصاصی با هزینه مناسب که از کلیه نقاط دنیا ارزانتر است بامر مسافر بری میپردازند و باین ترتیب آن دسته از مردم که میخواهند از وسیله رفت و آمد اختصاصی با قیمتی مناسب استفاده کنند راحت میشوند.

تاکسی سرویس نیز بین میدان شهناز ، راه آهن میدان بیست و چهارم اسفند ومیدان خراسان میدان شهناز ، بیست و چهارم اسفند میدان شهناز ، تهران پارس .پل چوبی مجیدیه . میدان بیست و چهارم اسفند شهرآراء و کوی کن و میدان ژاله ، فرح آباد ، میدان شوش ، راه آهن و میدان خانی آباد ، کوی نهم آبان و سایر محلات تهران رفت و آمد خواهند کرد .

● تعهد مالکان

ماموران راهنمائی اکنون از مالکان تاکسی تعهد نامه نصب تاکسیمتر ومشخصات مالك وراننده را میگیرند . این تعهدنامه .مقدمه نصب تاکسیمتر است و در حدود هزار و دویست تومان تعهد اخذ میشود و دریافت مشخصات مالك نیز برای آنست که در صورت داشتن شغل دولتی بوی تکلیف شود تا تاکسی خود را بدیگری بفروشد .

۴۰٫۰۰۰ تلفن تهران

در شرکت تلفن بنام صاحب اصلی خود پرونده ندارد

*** دفترچه جدید تلفن مشکلات فعلی را مرتفع خواهد ساخت**

ماموران اداره آمار شرکت تلفن برای تکمیل اطلاعات خود ممکن است بوسیله تلفن با مشترکان تلفن تهران تماس گیرند و درباره پرسشنامه‌هائی که بمنظور اعلام هویت ومشخصات دارنده تلفن تنظیم شده است باآنها صحبت کنند .

شرکت تلفن هزینه تغییر نام دارندگان تلفن را به پانصد ریال تقلیل داده تا همه آنهائیکه تابحال تلفن را به نام خودشان انتقال نداده بودند برای تغییر نام اقدام کنند .

ماموران اداره آمار شرکت تلفن مشغول بررسی یکصد هزار برك پرسشنامه‌های تلفن میباشند و در نظر دارند تا پایان امسال دفترچه های تلفن جدید تهران را که حاوی آخرین اطلاعات وارقام است و کار مردم و اطلاعات «۰۸» را منظم خواهد کرد منتشر سازند .

شرکت تلفن اعلام داشت که چهل درصد تلفن‌ها «۴۰۰۰۰» تلفن آدرس مشخص نداشت وچون دارندگان ، تلفن را منتقل کرده وبشرکت تلفن اطلاع نداده بودند، وضع درهمی پیش آمده بود ومردم و کارکنان اطلاعات «۰۸» مدام اختلاف پیدا میکردند و برسر تعیین شماره تلفنی که مشخصات درستی نداشت بحث و جدل مینمودند.

دفترچه‌های جدید تلفن حاوی صحیح ترین اطلاعات ومشخصات صاحبان تلفن است و چون گردونه‌های «۰۸» نیز با همین مشخصات تصحیح می شود . مسئله یافتن شماره صحیح تلفن‌ها حل میشود .

دستور تشکیل انجمن بهداری تهران صادر شد

از چندی قبل جهت تشکیل انجمن بهداری شهر تهران اقداماتی بعمل آمده است و بطوریکه امروز آقای دکتر شاهقلی وزیر بهداری بخبرنگار ما اظهار داشت : بزودی انجمن بهداری شهر تهران تشکیل خواهد شد.

آقای دکتر شاهقلی اظهار داشت دستور تشکیل انجمن شهر تهران چندی قبل داده شد و بهداری استان پس از تهیه وسایل لازم انجمن شهر تهران را تشکیل میدهد .

منظور از ایجاد انجمن بهداری شهر تهران واگذاری کار مردم بمردم است ودرتهران نیز مثل سایر شهرستانها عمل خواهد شد .

تاکنون وزارت بهداری در ۸۶ شهرستان انجمن بهداری تشکیل داده و در پیشرفت کار بهداشتی شهرستانها موفقیت هائی بدست آورده است .

خبرنگار ما مینویسد: با تشکیل انجمن بهداری تشکیلات بهداری شهر تهران نیز بفعالیت خود ادامه میدهد ووزارت بهداری کماکان اداره بهداری شهر تهران را اداره خواهد کرد .

فرستنده نیرومند رادیو ایران

باقدرت یکصد کیلوات در دشت قزوین نصب میشود

دراین هفته قرارداد نصب نیرومندترین فرستنده رادیوئی ایران بایك کارخانه سازنده منعقد میشود ،این فرستنده در قریه «قشلاق» واقع در دشت قزوین نصب میشود قدرت امواج این فرستنده یکصد کیلوات است قریه قشلاق همان دهکده زلزله زده قزوین است ودرکنار آبگرم واقع شده .

وزارت پست و تلگراف اعلام داشت که این منطقه از نظر پخش امواج رادیوئی مناسب ترین منطقه میباشد.

خبرنگار ما همچنین مینویسد: وزیر پست وتلگراف به شرکت تلفن دستور داد تا برنامه‌های خود را برای ایجاد تحولاتی درکار شرکت تلفن آماده نماید. مطالعات لازم دراین مورد پس ازمراجعت مدیرعامل شرکت ازمسکو صورت خواهد گرفت و نتیجه آن به بوسیله وزارت پست و تلگراف جهت آگاهی عموم اعلام خواهد گردید.

ورود ۴ قلم دارو منع شد

وزارت بهداری باورود ۴ قلم دارو که جنبه آرایشی داشت ممانعت کرد وپروانه‌های ورود آنهارا لغو نمود

مقامات وزارت بهداری توصیه کردند که چنانچه واردکنندگان این داروها مایل به ورود مجدد داروهای مزبور باشند بایستی کلیه تشریفات گمرکی راکه مستلزم پرداخت سود بازرگانی و عوارض گمرکی است انجام دهند و لوازم مزبور نمیتوانند از معافیتهای داروئی استفاده نمایند

وزارت بهداری همچنین اعلام داشت: که کمیسیون دارو با حضور معاون اجرائی وزارت بهداری تشکیل شده و با ساخت ۱۴ قلم دارو در کشور موافقت کرده است .

یک خبر مهم

نمایندگی چرخهای خیاطی و گلدوزی اتوماتیك

برنینا در ایران

باطلاع عموم علاقمندان میرساند . که با کسب موافقت کارخانجات معظم برنینا ـ سوئیس ازتاریخ ۲۶ دسامبر ۱۹۶۵ الی آخر ژانویه ۱۹۶۶ (۱۱ بهمن ۱۳۴۴) بتعویض هرگونه چرخ خیاطی (دستی ـبرقی ـپائی) با چرخهای خیاطی و گلدوزی اتوماتیك برنینا بطور اقساط و باشرایط سهل موافقت مینماید .

نمایشگاه برنینا ـخیابان شاه شماره ۶۰ تلفن ۴۲۴۳۴

۱ـ۵۱۸۸ ۳ ۱ـ۶

از کوشش **جناب آقای دکتر عبدالحسین الهی** پزشك حاذق وپزشك انسانـدوست رئیس بخش طبی بیمارستان شهربانی که در معالجه همسر اینجانب صفرعلی مافی راننده شهربانی مبذول فرموده‌اند خود وعائله‌ام اظهار سپاس ـ گزاری مینمائیم و بدینوسیله معظم‌له بجامعه معرفی میگردد.

صفرعلی مافی آ ـ ۲۴۲۵۷

آگهی دانشکده کشاورزی

دانشکده کشاورزی دانشگاه تهران برای گروه صنایع کشاورزی احتیاج به یك تن استاد یاردر رشته صنایع غذائی و کنسرو و خشکبار دارد که ازطریق مسابقه انتخاب و استخدام مینماید داوطلبان می توانند از تاریخ نشر اولین آگهی تا مدت دو ماه همه روزه باستثنای ایام تعطیل با تسلیم مدارك مشروحه زیر

۱ـ کلیه مدارك تحصیلات عالی و دانشنامه دکتری در رشته مربوط یادانشنامه معادل دکتری

۲ـ برك انجام خدمت زیر پرچم یا معافی از خدمت

۳ـ مدارك و سوابق استخدامی (در صورتیکه سابقه استخدامی داشته باشند)

۴ـ شش قطعه عکس ودو برك رونوشت مصدق شناسنامه

۵ـ برك معرفی از سازمان هدایت فارغ التحصیلان کشور

بدفتر دانشکده واقع در کرج مراجعه و ثبت نام نمایند .

الف ۶۸۱۸ ۱ـ۲ آ ـ ۳۴۷۹۴

اطلاعات اجتماعی

از آقای غلامرضا آگاه از کرمان

پیشنهادی درباره سفرهای نخست وزیر و وزرا

آقای غلامرضا آگاه طی نامه‌ایکه از کرمان به روزنامه اطلاعات ارسال داشته : نتایج مسافرت آقای نخست وزیر و آقایان وزیران را به استان کرمان مورد بررسی قرارداده و راهنمائی هائی دراین باره بعمل آورده است.

آقای آگاه مینویسد :

این چند روز کرمان تمام صحبت ازنخست وزیر و مسافرت وزراءاست یکی میگوید من آقای نخست وزیر رادیدم خنده میکرد دیگری میگوید وزیر پست یاوزیر آبادانی رادیدم درحال مسافرت به بم یاسیرجان بودند یکی میگوید اگر این وزراء نمی‌آمدند بازهم مردم در استان هشتم چاه عمیق میزدند وآبادی میکردند بحمداله آمدند و چاه‌زنی در این استان موقوف شد !هیچ فکر نمی‌کنند اینها روی حساب آب هـای زیرزمینی است که مطالعه کرده‌اند دراین استان از بم ونرماشیر و جیرفت ورودبار و سیرجان ودشت بروارزوئیه وبافت وراین و شهر بابك وبردسیر وراور وشهداد و رفسنجان هیچ کجا آب نیست و اگر چاهی بزنند قنوات بکلی ممکن است خشك شود . خوب است در این مواقع اعلامیه‌ئی صادر شود که عموم روشن شوند .

بنظر من این مسافرتها اگرچه عبوری باشد قیمتی است .

بنده معتقدم وزیری برای برنامه انتخاب کنند وبادونفر وزیر مشاوری که از اشخاص مطلع هستند هر یکماهی به استانی و شهرستانی بروند و برنامه های آبادانی و عمرانی را مطالعه کنند و در مورد کارشرکت های صنعتی واستخراج معادن و غیره و عقب افتادگی هر شهر وراه پیشرفت وآبادی آن با روساء و مردم آن شهرستان مشورت و کاملا مطالعه کنند ، هرکار که باید مردم انجام دهند ، تشویق نمایندوهر کارهم که باید دولت انجام دهد معین سازند .

مردم هم برای آبادانی شهرخود همیشه فکرهائی میکنند و بدولت تذکر میدهند ، حال ممکن است برخی پیشنهادات عملی نباشد ،ولی آقایان وزراء روشن هستند و می ـ سنجند و هر کاری عملی یامصلحت نباشد بمردم میگویند و مکاتبات مردم بادولت هم کم میشود وهمیشه رضایت عموم هم جلب شده است والا این مسافرت مثل این می‌ماند که عباس آقا دوچرخه سوار به رفقا بگوید بیائید از تهران تا اصفهان سه روزه برویم !سوار شوند وباعجله وشبیه مسابقه دوچرخه سواران راه بیافتند .بعد یکی بپرسد کهریزك را دیدید بگویند بلی بین اصفهان وقم بود .

یا از وی بپرسند بگویند ، بلی دیدیم و رفتیم مرقدمطهر حضرت معصومه رادر آنجا زیارت کردیم.

بهرحال مسافرت و دیدن وتحقیق ومطالعه ورسیدگی نمودن به استان ها خیلی باارزش وپرقیمت است ، ولی نه به این سرعت و مسابقه مانند.

در پایان امیدوارم همین مسافرت سه روزه آقایان محترم دراین استان راه بسته را افتتاح کرده باشد ودر آینده برای پیشرفت این استان بیشتر و بهتر مطالعه فرمایند.

جدول کلمات متقاطع شماره ۳۱۲۵

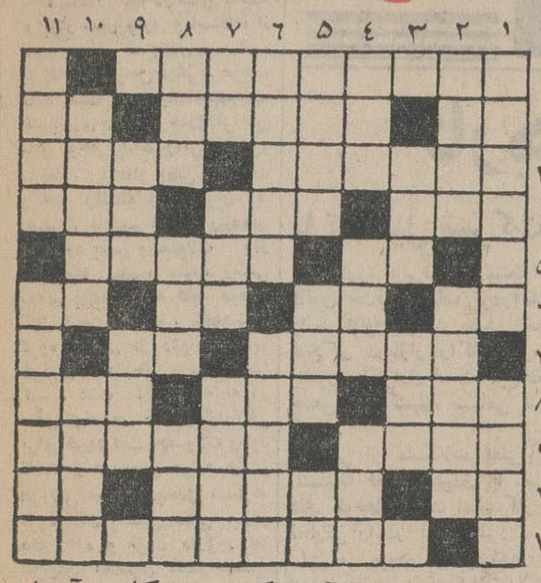

افقی :۱ـ از انواع زورگوئی که گاهی هم کاررا ازپیش میبرد و بعضی اوقات هم موجب شکستن گردن میشود ۲ـ راه بی‌پایان ـ هوش و فهم و استعداد ـ یکی از نت‌ها ۳ـ مشکل عقل درستی داشته باشد ـ واحد باسلق ملایر ۴ـ حق اعتراض مخصوص دول بزرك ـ فرنگی مآب هرروز میگیرد ـ خوب وپسندیده ۵ـ هدف بوسه شیرین ـ ساکن دیر ۶ـ اندوه ـ از اقسام خاك ـ این زمام است و به مستش مسپار ـ برای تعیین فاصله می‌آید ۷ ـ درهاون انداختن و دسته زدن ـ همراه خاشاك ۸ـ شاعر درحصارش چون نای نالیده بود ـ از سلاحهای دریا وخشکی ـ از بین رفته ۹ ـ شهری که میان شرق و غرب آن تفاوت از زمین تاآسمان است ـ از شهرهای ایران ۱۰ـ حرف ندا ـ از داستان‌های معروف ژان پل سارتر ـ حرف آخرین ۱۱ـ توشه آخرتی که بصورت کتاب درآمده است

عمودی : ۱ـ هرهفته گویها از آن خارج میشود ـ کاسه‌اش چشم روشنی است ۲ـ بیرق ـ کرایه‌دهنده چهارپایان ۳ـ تکان شدید ومداوم ـ عمیق‌ترین چاه ۴ـ از اقسام حرف ـ مال پیری بصورت موی سپید برسر ظاهر میشود ـ حرفی برسرستون ۵ ـ از رنگهای اسب ـ ظلم وجور ـ از عناصر شیمیائی ۶ـ از شهر های زیبا وخوش آب وهوای پاکستان ـ اینهم روزگاری برای خود شهری بزرك بود و اکنون خاك شده است ۷ـ واحد قیمت ـ ماه ـ بچه درخت ۸ـ از افراد قوم تاتار ـ در دیوانش حکایت‌ها بود ـ روضه رضوان ۹ـ از شهرهای اروپا که صاحب دانشگاه معروفی نیزهست ـ نقطه مقابل محمد ۱۰ـ فقر و تهیدستی ـ ارزش دل پریشان کردن کجا دارد ؟ ۱۱ـ از پرندگان خوش گوشت شکاری ـ باین صورت ماه زندگی است و بصورتی که مامعمولا بکارمی بریم ماه مرك ونیستی .

حل جدال شماره ۳۱۲۴

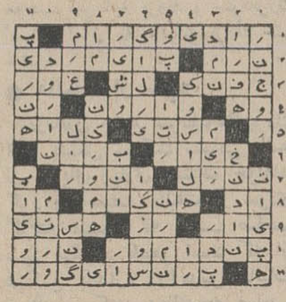

خانه‌های «تک»

سه راه وتک اول خیابان کارخانه تلفن ۶۲۲۹۳۱

تجدید آگهی مناقصه خرید نایلن (پلی اتیلن)

انحصار دخانیات ایران خرید مقدار نه هزار و هفتصد کیلو گرم نایلن (پلی اتیلن) بعرض یك متر ونیم و بوزن هر مترمربع هشتادوپنج تانود و پنج گرم از طریق مناقصه خریداری مینماید داوطلبان باید قبلا برای دریافت برك مشخصات وشرایط باداره کارپردازی این موسسه مراجعه نمایند تاریخ قبول پیشنهاد ها تاآخروقت اداری روز ۲۹ر۱۰ر۴۴ خواهد بود و پیشنهاد های رسیده در اول وقت اداری روز ۳۰ر۱۰ر۴۴ د رموسسه انحصار دخانیات ایران بازوقرائت خواهدشد شرکت درمناقصه موردبحث بمنزله قبولی کلیه شرایط مناقصه خواهدبود . الف ۷۱۵۲

ازطرف مدیرکل انحصار دخانیات ایران

۱ـ۲ ۱ـ۳۶۴۷۸

بخش تصادفات وسوانح بیمارستان بازرگانان

باکشیك جراحان مبرز وکادر کارآزموده درتمام ساعات شبانه روز

آماده پذیرائی میباشد

تلفن ۵۲۱۲۸ ۵۲۱۲۹ ۵۲۹۵۳

خیابان ری

آگهی مناقصه

دانشگاه مشهد ساختمان کلاسهای دانشکده ادبیات خود را که درمحل ساختمان دانشکده مزبور بنا خواهدشد بمناقصه میگذارد ـ شرکتهای ساختمانی داوطلب میتوانند باپرداخت مبلغ یکهزارریال از دفتر دانشگاه اسناد مناقصه را دریافت نمایند .

۱ـ شرکت های داوطلب شرکت در مناقصه باید مبلغ دویست و پنجاه هزار ریال اسناد خزانه تهیه و ضمیمه اسناد مناقصه نمایند.

۲ـ اسناد مناقصه باید تاساعت ۱۰ روز شنبه ۲۵ر۱۰ر۴۴ بدفتر دانشگاه در دو پاکت (الف) و (ب) تسلیم شود . پاکت (الف) شامل اسناد مناقصه که عبارتند ازدفترچه شرایط عمومی ـ مشخصات فنی عمومی ـ دفترچه فهرست بهاء واسناد خزانه می‌باشد . پاکت (ب) شامل پیشنهاد مقاطعه کار خواهد بود به پاکاتیکه بعد از وقت مقرر تسلیم شود ترتیب اثر داده نمیشود .

۳ـ بهیچیك از پیشنهادات فاقد سپرده بانکی و مشروط ومبهم ترتیب اثر داده نخواهد شد .

۴ـ کلیه پیشنهادات درساعت ۱۱ همانروز باز و قرائت خواهد شد . حضور پیشنهاد دهندگان در جلسه مناقصه آزاد است .

۵ـ چنانچه پیشنهاد دهنده درظرف مدت یکهفته باستثناء ایام تعطیل پس از اعلام قبولی پیشنهاد از امضاء قرارداد خودداری نماید سپرده او بنفع دانشگاه مشهد ضبط میشود .

۶ـ دانشگاه در ردویاقبول یك و یا تمام پیشنهادات مختار و مجاز است .

۷ـ دانشگاه اختیار خواهد داشت تامیزان ۲۵٪ کار را کسر یا اضافه نماید .

۸ـ پیشنهاد دهندگان نباید مشمول قانون منع مداخله درمعاملات دولتی باشند مالیات و عوارض مقاطعه کاری طبق قوانین مربوطه و هزینه آگهی بعهده برنده مناقصه میباشد . الف ۷۱۰۹

رئیس دانشگاه مشهد ـ دکتر اسمعیل بیگی

۱ـ۲ آآ ـ ۳۶۳۷۰

در هر خانه که زن هست ...

اطلاعات بانوان هم هست

این شنبه بهتر از هر شنبه

هفته را با اطلاعات بانوان آغاز کنید

آگهی دانشکده ادبیات تهران

دانشکده ادبیات تهران در سال تحصیلی جاری (۴۵ـ۴۴) برای تدریس «زبان شناسی عمومی» و زبان سغدی احتیاج به دو تن استادیار دارد که از طریق مسابقه انتخاب و استخدام مینماید .

داوطلبان میتوانند از تاریخ نشر اولین آگهی تا مدت دو ماه همه روزه باستثنای ایام تعطیل ازساعت ۸ الی ۱۲ صبح باتسلیم مدارك مشروحه زیر :

۱ـ کلیه مدارك تحصیلات عالی و دانشنامه دکتری در رشته مربوط با دانشنامه معادل دکتری .

۲ـ برك انجام خدمت زیر پرچم یا معافی از خدمت .

۳ـ مدارك و سوابق استخدام (در صورتیکه سابقه استخدام داشته باشند) .

۴ـ شش قطعه عکس ودوبرك رونوشت مصدق شناسنامه .

۵ـ برك معرفی از سازمان هدایت فارغ التحصیلان کشور .

بدفتر دانشکده مراجعه و ثبت نام کنند . ترتیب انجام مسابقه داوطلبان نیز طبق آئین نامه و مقررات قانون استخدام هیات آموزشی دانشگاه خواهد بود . الف ۶۸۱۹

۱ـ۲ آ ـ ۳۴۷۹۶ دانشکده ادبیات تهران

آگهی حراج

اداره گمرك اهواز کالاهائی را که از تاریخ ۱ر۷ر۴۳ لغایت ۱ر۹ر۴۳ وارد کشور شده وقانونا متروکه تلقی گردیده و بصاحبان آنها یا بمتصدیان حمل اخطار قانونی قبلا بعمل آمده است از تاریخ سی روز بعد از نشر این آگهی طبق مقررات به فروش خواهد رساند . صاحبان مالی یا نمایندگان آنان میتوانند قبل از حراج کالا را با پرداخت حقوق وعوارض و انجام تشریفات گمرکی مرخص نماید. الف ۷۱۵۰

اداره گمرك اهواز

۱ـ۲ ۱ـ۳۶۴۳۴

پیرو آگهی شماره ۴۰۰۳۳ـ ۱۵ر۹ر۴۴

مدت قبول دانشجو در آموزشگاه پرستاری روانی تا آخروقت اداری روز ۳۰ر۱۰ر۴۴ تمدید میگردد .

داوطلبان میتوانند برای ثبت‌نام بدفتر آموزشگاه واقع در بیمارستان روزبه در خیابان سی متری مراجعه نمایند . الف ۷۱۰۸

۱ـ۲ آ ـ ۳۶۳۶۶ معاون دانشکده پزشکی ـ دکتر حفیظی

باچسبندگی فوق العاده ، ساخت سوئیس

نوارچسب سلوکس دراندازه‌های مختلف برای هرنوع کار.

فروشگاه یمین : لاله‌زار بین سینما رکس وکوچه برلن

وکلیه لوازم التحریر فروشیهای معتبر ایران. شماره ثبت : ۲۴۱۵۵-۲۴۱۵۴-۲۴۱۵۳

درباره لایحه استخدام کشوری

بمناسبت طرح لایحه استخدام در کمیسیون مشترك مجلسین نشریه‌ای از طرف جامعه علوم اداری و بازرگانی انتشاریافت که ضمن آن فصول و مواد مختلف لایحه مورد تجزیه و تحلیل قرار گرفته و بمنظور دفاع از حقوق قانونی قاطبه کارمندان رسمی و غیر رسمی دولت پیشنهاد های مستدلی تقدیم کمیسیون مشترك گردیده و با ارائه مدارك و دلایل کافی اهمیت موارد پیشنهادی تشریح شده است .

هیئت مدیره جامعه رجاء واثق دارد تمام طبقات کارمندان دولت در هر مقام و درجه‌ای که هستند مندرجات نشریه مزبور رابدقت مورد بررسی قرار دهند و نظرات خودرا به صندوق پستی ۲۸۵۰ مرقوم فرمایند .

رضا قراگزلو. فرهاد صفانیا . محمد علیجانی .مرتضی ایرانی. زین العابدین محمدی گیلانی ، کمال زین الدین ، عبدالمجید زرمندیلی ـ ملجائی . مبادی . نظمی . خردمند . رزقی

آ ـ ۲۴۲۰۷

بانك توسعه آسیائی

سخنرانی توسط آقای دکتر خداداد فرمانفرمائیان

معاون بانك مرکزی

فردا دوشنبه ۲۰ دی ساعت ۷ بعدازظهر

انجمن ایران وامریکا ـ عباس آباد

آگهی خلاصه رای غیابی دادگاه عادی شماره ۲ اداره دادرسی ارتش

بدینوسیله به غیر نظامی حاج نوروز فرزند احمد شهرت دلوار که فعلا متواری و مجهول المکان می‌باشد و باتهام دادن رشوه بمامورین ژاندارمری اهواز تحت پیگرد واقع شده ابلاغ میگردد که این دادگاه پس از انجام کلیه تشریفات پرونده اتهامی متشکله علیه شما را مورد رسیدگی قرار داده و غیابا بمدت یکسال حبس تادیبی محکوم شده‌اید این آگهی در اجرای ماده ۲۶۲ قانون دادرسی و کیفر ارتش جهت اطلاع شما فقط یکنوبت درروزنامه رسمی کشور و روزنامه کثیر الانتشار مرکز درج میگردد و شما می توانید برابر ماده ۲۶۳ قانون دادرسی و کیفر ارتش به‌رای صادره غیابی اعتراض نمائید

رئیس دادگاه عادی شماره ۲ اداره دادرسی ارتش

آ ـ ۳۶۵۹۸

آگهی مناقصه شماره ۳۳ـ ۱۲ر۱۰ر۴۴

اداره کل غله حمل مقدار هفتصدتن گندم از اراك به همدان را بمناقصه میگذاردقبول پیشنهادات تاساعت ده صبح روز پنجم بهمن ماه و همانروز قرائت میشود طالبین برای اطلاع از شرایط مناقصه بمحل اداره واقع درکاخ وزارت اقتصاد مراجعه نمایند .

الف ۷۱۰۵ ۱ـ۲ آ ـ ۳۶۳۶۴ اداره کل غله

مسائل روز

اضافه محصول پیاز

مساعدت هوا در سال گذشته و بهار سال جاری و استفاده از فنون جدید کشاورزی و مبارزه با آفات/و عوامل دیگر ، موجب شده است که میزان محصولات کشاورزی در سال جاری افزایش قابل توجه پیداکندواین افزایش، برخلاف انتظار بعض مقامات و حتی واسطه های تهران و اصفهان و شهرهای بزرگ‌دیگر در مورد بعض محصولات واز آن جمله پیاز و سیب زمینی بحدی بوده که نه فقط موجب تنزل قیمت ها شده ، بلکه‌هستی گروه کثیری از دهقانان و یا خریداران واسطه راتهدید می کند . علت آن استکه نه در داخل ونه در خارج بازارکافی برای خرید این محصولات وجود ندارد و در بعض موارد میزان افزایش محصول بحدی است‌که فروش آن احتیاج قطعی ببازار های تازه و بزرك دارد . اما افزایش محصول فقط منحصر به سیب زمینی و پیاز نیست. بلکه در مورد بعض انواع محصولات صنعتی از قبیل پنبه هم وضع چنین است و امسال باوجود آنکه میزان صادرات‌پنبه افزایش نسبتاقابل ملاحظه‌یافته و تا آخر آذر در حدود پنجاه هزار تن پنبه صادر شده و این رقم در حدود پنج هزار تن بیش از صادرات سال گذشته است باز هم شنیده میشود که ده ها میلیون تومان پول صادرکنندگان و تولیدکنندگان در معاملات‌پنبه حبس شده و راهی برای آزاد کردن این پول ـ حداقل تاهفته جاری ـ یافت نشده است .

معذلك اگر اثرات وخسارات این وضع فقط بامسال محدود میشدچندان موجب نگرانی‌نبود. ولی این مشکل محتملا دارای اثرات طویل المدتی خواهدبود زیرا مسئله محصول امسال ، بهر حال ـ بضرر و یابه نفع ـ تاعید حل خواهد شد چنانکه‌در گرگان قسمتی از محصول‌اضافی سیب زمینی چون رو بفسادرفته در بیابان آتش زده شده و یا بطرق دیگر منهدم گشته است . در آذربایجان نیز ، صد هاتن سیب زمینی در انبار هارو بفساد است و بهر حال یا محصول فاسد شده را از انبار به‌بیابان خواهند بردو یاقسمتی از آنرا که هنوز کاملا فاسد نشده با خوراك دام مخلوط خواهند کرد. دراین ضمن مذاکراتی نیز با شیخ‌نشین ها و ممالك دیگر از آن‌جمله شوروی در میان است که قسمتی از محصول‌سیب‌زمینی وپیاز رابه آن کشور ها صادر کنند . در مورد پنبه‌نیزهمانطور که سال گذشته شاهد بودیم ، بهرصورت ، بازاری‌برای‌محصول اضافی یافت خواهد شد وصادر کنندگان باتقلیل‌نرخ‌هاخریداران خارجی را راغب بخرید خواهند نمود و محتملا همانطور که‌گفتیم تابهار آینده مسئله اضافه محصول پیاز و سیب زمینی و پنبه و پرتقال و محصولات‌دیگر، بهر صورت و شکل ، حل‌خواهد شد . اما روشن است‌که‌مسئله اساسی نوسانات نرخ‌محصولات کشاورزی قطعا اگر وضع‌بصورت فعلی ادامه یابد ، حل نخواهد شد زیرا از هم اکنون میتوان انتظار داشت که در سال آینده در رشته محصولات صنعتی‌شاهد تقلیل صادرات و در رشته کالا های مصرفی شاهد کمی تولید باشیم و در واقع مسئله‌ئی که میبایست مورد توجه دقیق‌وفوری قرار گیرد ، علاوه بر مسئله اضافه محصول امسال ،مسئله روحیه کشاورز و روشی است که وی در سال آینده در مورد پنبه ـ پیاز ـ سیب زمینی و کالا های دیگر که امسال فروش آن بااشکال مواجه شده است پیش خواهد گرفت . زیرا تردید نیست که در صورتیکه یك راه حل دائمی برای مشکل پائین بودن قیمت ها و یا فراهم‌نبودن بازار فروش پیدا نشود نمیتوان منتظر بود که برای سال آینده هم محصول پنبه و یا سیب‌ـ زمینی و پیاز بمیزان سال‌جاری کشت شود . در واقع بسیاری از کشتکاران پنبه از هم اکنون اراضی زیر کشت پنبه را به کشت کالا های دیگر از قبیل کنف و حتی زیره اختصاص داده‌اند و علت آن است که‌نرخ زیره و بعض اقلام کالا های دیگر در سال جاری بعلل‌مختلف در بازار بالا رفته و تولیدکننده که منطقا نمی بایست‌بجز‌تحصیل درآمد بیشتر بدنبال هدف‌دیگری باشد برنامه سال آینده راطوری تنظیم کرده است که بتواند از خطرات امسال مصون بماند. در چنین شرائطی روشن است که میبایست روشی پیش‌گرفته شودکه اگر امسال دچارمسئله اضافه محصول بوده‌ایم درسال آینده گرفتار مشکل کمی‌محصول و افزایش سریع قیمت های داخلی و تقلیل درآمد های صادراتی نشویم . همه میدانیم که یکی از علل اساسی افزایش محصول پیاز و سیب زمینی در سال جاری کمی فوق‌العاده محصول در سال قبل بوده‌است عکس این وضع هم ممکن است در سال آینده روی بدهد واگر بناباشد که مصرف کننده و یا بازار های خارجی مداوما در معرض نوسانات تند قیمت های داخلی کالا های کشاورزی‌ایران باشند بدون تردید از یکطرف پیشرفت فعالیت های عمرانی و صنعتی داخلی با اشکال‌مواجه خواهد گشت و از جانب دیگر بازار های صادراتی‌رانیزازدست خواهیم داد . زیرا از یکطرف نمیتوان منکر تاثیر نوسان قیمت چند قلم کالای کشاورزی در قیمت های عمومی شد و از طرف دیگر در شرایط فعلی‌که کالا های صادراتی همه کشور ها در معرض رقابت‌شدید قرار دارد ، صادر کننده‌ئی که‌اجناس او از یکسال بسال دیگریکصد و یا دویست در صد تفاوت قیمت داشته باشد نمیتواند‌بازار راحفظ کند . از اینرو لازم‌است که طریقه ئی اندیشیده شود که بتوان به کمك آن قیمت های داخلی‌را در سطح معینی ثابت نگهداشت .

در این باره در شماره آینده هم بررسی خواهیم کرد .

«ناظ»

اطلاعات اقتصادی

کارهای انفرادی در بازار

با تشکیل شرکت‌های سهامی ، بکارهای دستجمعی تبدیل میشود

بازار ، بابی‌صبری منتظرانتشار قانون جدید مالیات بردرآمد می باشد قانون جدید ممکن است ، نوع‌کار دربازار راکه‌درحال‌حاضر بصورت انفرادی است‌به‌نوع دسته‌جمعی وشرکتهای سهامی تشویق کند .

یکی از مشکلات فعلی بازار اینستکه فعالیت فردی با سرمایه های کوچك قسمت اعظم کار های تجارتی را در بر میگیرد .

این‌امر موجب میشودکه‌بازرگان قدرت مالی و تشکیلات لازم را برای بازاریابی درخارج و توسعه درکار داخل نداشته باشد .

* فعالین بیکار

در سالهای اخیر که صنایع داخلی توسعه پیدا کرده و اکثر کالاهای مصرفی از بخش واردات به بخش تولیدات داخلی منتقل شده است افراد بهمان نحوه‌سابق درحجره‌ها و دفاتر خود تلاش می کنند تا سرمایه مختصر خود را بجریان اندازند .

دربازار باین عده «فعالین بی کار » میگویند اینها همه نوع تلاش را باسرمایه خود بعمل می آورند اما در ماهیت امر بیکار هستند .

اطاق بازرگانی از دوسال قبل برای این نوع افراد از وزارت اقتصاد درخواست کرد که طرح های کوچك صنعتی و غیرصنعتی تدوین شود تاسرمایه های آنهابه کارهای لازم جذب گردد .

● نرخ مالیاتی

یکی‌از مشکلات تجمع‌سرمایه درحال حاضر اینست‌که مالیات‌و نرخ مالیاتی برای این نوع‌فعالیت ها سنگین است .

اکنون از سودخالص طبق‌اشل مالیاتی، مالیات وصول میشود و هرقدر سرمایه بزرگتر و سود بیشتر باشد مالیات نیز زیاد تر خواهد بود لذا تجمع سرمایه‌که موجب سرمایه بزرك و سودبزرك است بالمآل به مالیات بزرك ختم میشود .

● مالیات از سود

درقانون جدید سرمایه‌های‌بزرك اگر بشکل شرکت سهامی باشد از مزایای زیادی استفاده خواهند کرد ودرحقیقت مالیات از سودی گرفته میشود که نصیب صاحب سهم میگردد طبیعی است که از هرکس باندازه درآمدش مالیات دریافت میکنند وبالنتیجه صاحب سهم از شرکت و عضویت در شرکت سهامی نه‌تنها ضرری نمی برد بلکه متقابلا از فعالیت های شرکت سهامی برخوردار خواهد شد .

وصول مالیات

سخنگوی وزارت دارائی امروزاظهار داشت :

طبق گزارش پیشکاری دارائی‌اصفهان در هشت ماهه سال جاری مبلغ ۱۰۹ر۰۸۳ر۱۲۰ ریال مالیات وصول شده است که باتوجه به وصولی‌مدت مشابه در سال گذشته مبلغ ۱۱۹ر۴۱۱ر۳۹ ریال افزایش درآمد دارد .

سخنگوی وزارت دارائی همچنین افزود :

اداره کل وصول و دارائیهای حومه در یکماهه آذر مبلغ۴۵۹ر۴۶۱ر۱۴۹ ریال بابت مالیات وصولی داشته‌است.

جمع‌کل وصولی مالیات نه ماهه‌سال ۴۴ اداره کل وصول بالغ بر ۲۷۸ر۲۲۱ر۳۶۶ر۱ ریال میباشد که‌با توجه به سهمیه سالیانه پیش‌بینی شده در بودجه معادل متجاوز از ۹۰ درصد کل سهمیه پیش‌بینی شده مالیات یکساله راوصول نموده است.

مرحله‌سوم اصلاحات ارضی

کمك بکشاورزان و تامین احتیاجات کشاورزی است

سازمان اصلاحات ارضی کل کشور بمناسبت چهارمین سالروز قانون اصلاحات ارضی در ایران جزوه‌ای منتشر کرده که در اطراف این‌پدیده بزرك اجتماعی توضیحات و اطلاعات کافی در اختیار خوانندگان قرارداده است .

ما قسمتی از این جزوه را که‌طی آن برنامه اصلاحات ارضی ایران در سومین مرحله تشریح شده و آمار و ارقام مربوط به اجرای قانون درج شده است نقل می‌کنیم .

مرحله سوم قانون اصلاحات ارضی بیش از همه کس متوجه‌خودکشاورزان آزاد و صاحب زمین است و درحقیقت دراین مرحله کوشش میشود تاکلیه امکانات لازم برای افزایش سطح زیر کشت ـ افزایش محصول ـ بدست آوردن محصول بهتر و همچنین مکانیزه کردن کشاورزی و آبیاری و استفاده‌از کود شیمیائی و دارو های دفع آفات نباتی در دسترس زارعانی که صاحب زمین شده‌اند قرار گیرد و این زارع است که باید باهمت و پشتکارفراوان فعالیت کند و از فعالیت هائیکه‌بخاطر او و خانواده‌اش انجام شده نتیجه ـ گیری نماید آمار زیر نمودار اقداماتی است که از بدو شروع تاپایان آذر ماه ۱۳۴۴ در اجرای قانون اصلاحات ارضی ایران صورت گرفته است .

● مرحله اول اجرای قانون

تعداد دهات خریداری شده۱۲۸۷۵ قریه .

تعداد خانوار زارعینی که صاحب آب و ملك شده‌اند ۴۵۵۹۵۹ خانوار

تعداد عائله زارعینی که صاحب آب و ملك شده‌اند ۲۷۳۵۷۵۴ نفر

بهای املاك خریداری شده ۷۵۳۰۲۶۲۰۰۱۸۰ ریال

پرداختی بابت قسط اول املاك خریداری (نقدی) ۱۴۸۸۳۷۶۶۹۱۵۰ ریال

● مرحله دوم اجرای قانون

املاك موقوفه عام که باجاره داده شده ۷۳۲۲ رقبه شامل ۷۹۷۴۲ نفر زارع

املاك موقوفه خاص که باجاره داده شده ۷۳۷ رقبه شامل ۱۰۸۶۱ نفر زارع

خرده مالکینی که‌املاك خودرا اجاره داده‌اند ۱۱۸۰۵۳ رقبه شامل۸۳۰۲۶۰ نفر زارع

مالکینی‌که ملك خود را بتراضی بزارعین فروخته‌اند ـ۲۰۹۶ رقبه‌شامل ۲۱۷۶۴ نفر زارع

زارعینی که اراضی نسق زراعتی خود را بمالك فروخته‌اند ۱۱۳۶۹رقبه شامل ـ ۱۲۱۷۷ نفر زارع

دهاتیکه واحد سهامی زراعی‌تشکیل داده‌اند ـ۱۹۴۲۲ رقبه‌شامل‌ـ۱۱۲۶۲۶ نفر زارع

تقسیم املاك به نسبت بهره‌مالکانه ۸۱۱۲ رقبه

مالکینی که شخصا زراعت میکنند ۴۶۰۲۸۰ نفر

قراءبایر ۳۸۸۷ قریه

عده خانوار زارعینی که وضعیت قانونی آنان روشن شده ـ۱۴۵۴۱۸۷ خانوار

عده عائله زارعینی که وضعیت قانونی آنان روشن شده‌ـ۷۲۷۰۹۳۵ نفر

قراء خاتمه یافته در مرحله دوم اجرای قانون ـ۳۸۷۹۲ قریه

اطاق بازرگانی تهران پیشنهاد کرد :

کنفرانس اقتصادی کشور

دراردیبهشت سال آینده دراصفهان تشکیل گردد

اتاق بازرگانی تهران به اتاقهای بازرگانی شهرستانها پیشنهادکرد که در ۱۵اردیبهشت ماه‌سال ۴۵ همزمان با تشکیل نمایشگاه قالی در اصفهان کنفرانس اقتصادی کشور نیزدرهمان شهرستان‌تشکیل گردد .این پیشنهاد در جلسه‌اخیر اتاق‌بازرگانی بندر پهلوی مطرح ومورد تائیدو استقبال قرار گرفت

● اولین کنفرانس

کنفرانس اقتصادی‌اتاقهای‌بازرگانی کشور سال قبل در آبادان تشکیل شده بود .

در آخرین جلسه‌کنفرانس قرار شد کنفرانس بعدی در اصفهان تشکیل گردد . پیشنهاد اخیراتاق بازرگانی تهران در حقیقت‌براساس همین تصمیمات انجام گرفت .

● ایجاد هماهنگی

در کنفرانس مزبورعلاوه برنمایندگان اتاقهای بازرگانی سراسر کشور، نمایندگان اتاق صنایع‌و معادن و وزارت اقتصاد و سازمانهای‌اقتصادی دولت و بانکها نیز شرکت‌خواهند داشت .

نتایجی که تاکنون ازاین‌کنفرانس ها گرفته‌شده‌مورد رضایت‌بازرگانان می باشد . زیرا با طرح‌مشکلات هماهنگی و آشنائی بیشتر دربخش دولتی وخصوصی بوجود خواهدآمد .

گزارش اطاق بازرگانی بندرپهلوی

مرغابی در بندر پهلوی بسیار گران است

گزارش اطاق بازرگانی بندرپهلوی درباره بازار ماه‌گذشته آن‌شهرستان حاکی‌است وضع بازار معاملات انواع شلتوك و برنج در اواخر ماه جاری گرم‌و شیرین شده مظنه شلتوك و برنج مختصر ترقی پیدا نموده است نرخ انواع شلتوك وبرنج بقرار زیر بود .

شلتوك چمپا از قرار هر کیلو ۹ ریال شلتوك گرده از قرار هر کیلو ۱۰ الی ۱۰ر۵۰ریال شلتوك غریب از قرار هر کیلو ۱۱ الی ۱۱ر۵۰ریال شلتوك صدری از قرار هرکیلو ۱۱ الی ۱۳ ریال

برنج‌چمپا از قرار هرکیلو ۱۳ر۵۰ الی ۱۳ر۷۵ ریال برنج گرده ازقرار هرکیلو ۱۶ر۵۰ الی ۱۷ ریال برنج غریب‌از قرار‌هرکیلو ۱۷ر۵۰ الی۱۸ر۵۰ ریال برنج‌صدری‌ازقرار هرکیلو ۱۷ الی ۳۶ ریال میباشد

آگهی مزایده یکباب خانه

بانك رهنی ایران یکباب خانه بمساحت ۱۶۴ متر مربع با ساختمان دو طبقه جنوبی و یك طبقه شمالی مشتمل به یکباب مغازه‌بازیر زمین بشماره ۲۲۹ کوی چهارصد دستگاه (پلاك شماره ۳۶۹۳۸ را از طریق مزایده بفروش میرساند حداقل بهای کل خانه ۶۰۲۳۶۸ ریال است که‌نصف آن نقدا و نصف دیگر بمدت پانزده سال با بهره ۸٪ دریافت خواهد شد .

داوطلبانی که مشمول قانون منع مداخله کارمندان دولت نباشند می توانند تاتاریخ ۲ ۲دیماه ۱۳۴۴ همه روزه در وقت اداری به اداره امور خانه های بانك‌رهنی مراجعه و یك نسخه از شرایط کامل و مشخصات مورد مزایده را دریافت و سپس پیشنهاد خود را بانضمام پنجاه هزار ریال اسناد خزانه تا پایان روز ۲۶ دیماه ۱۳۴۴ در پاکت لاك و مهر شده به دفتر بانك‌تسلیم نمایند . کلیه پیشنهاد های رسیده در ساعت ده صبح روز ۲۷ر۱۰ر۴۴ با حضور پیشنهاددهندگان باز و قرائت خواهدشد برنده مزایده کسی خواهدبود که باتمام شرایط دیگر قیمت کل پیشنهادی اوبالاتر از سایرین باشد . هزینه آگهی وهزینه‌تنظیم سند و غیره عموما بعهده خریدار خواهدبود . الف ۷۰۶۵

بانك رهنی ایران

۱ـ۲ آـ۳۶۵۲۲

نیروی برق ۲۵ شهر تأمین شد

بااستفاده ازاین نیرو آبهای زیرزمینی بوسیله تلمبه برای مصارف‌کشاورزی بروی زمین منتقل خواهدشد

برای تامین نیروی‌برق وساختمان شبکه توزیع در بیست و پنج شهر متوسط طرحی با اعتبار دو میلیارد و نهصدو سی و چهار میلیون ریال بتصویب هیئت عامل برنامه رسید .

یك مقام سازمان برنامه گفت : منظور از اجرای این طرح تامین برق مطمئن و کافی و توسعه و ایجادشبکه توزیع برای شهرستانهای مورد نظر و رسانیدن نیروی برق به روستا ها و مناطق کشاورزی اطراف که آبیاری آنها بوسیله تلمبه های برقی اقتصادی تشخیص داده شده میباشد . تامین نیروی برق برای مصارف عمومی و صنعتی در شهر ها عامل موثری برای تشویق سرمایه گذاری مردم در واحد های صنعتی بوده و برای مصارف کشاورزی در روستا ها باعث توسعه سطح‌کشت وافزایش میزان تولیدات کشاورزی و بالنتیجه بهبود زندگی مردم شهر و روستانشینان خواهدشد

مقام مزبور افزود . شهرهائیکه برای تامین برق آنها از اعتبارات این‌طرح استفاده خواهد شد عبارتند ازکاشان‌ـ قم ـ اراك ـ یزد ـ قزوین ـ ملایرـ میانه ـ بروجرد ـ سمنان ـ سبزوارـ نیشابور ـ بندر عباس ـ زنجان ـخرم آباد ـ خوی ـ اردبیل ـ رضائیه ـ مهاباد ـ گرگان ـ بوشهر ـ مراغه ـ کازرون ـ سنندج ـ رفسنجان وتربت حیدریه .

ضمنا بمنظور یکنواخت کردن‌سیستم های تولید و توزیع ماشین آلات و لوازم شبکه بطور یکجابرای کلیه‌شهر های مذکور خریداری خواهد شد .

این طرح بوسیله وزارت آب‌وبرق مورد اجرا قرار میگیرد و مدت اجرای آن سه سال پیش بینی شده است.

انتصاب

بدستور تیمسار سپهبد ریاحی وزیر کشاورزی‌مهندس عبدالله‌نصر بسمت مدیر کل کشاورزی و عمران و اصلاحات ارضی استان فارس منصوب گردید .

اطلاعات دختران و پسران

روزهای ۲ شنبه منتشر میشود

دیگهای حرارت مرکزی

بقدرتهای : ۰۰۰ر۵۰ تا ۰۰۰ر۰۰۰ر۱ کیلو کالری درساعت

معادل : ۰۰۰ر۲۰۰ تا ۰۰۰ر۰۰۰ر۴ بی‌تی‌یو درساعت

شرکت سهامی ایران تکنو‌ـ خیابان تخت جمشید

بین بهار وروزولت شماره ۲۹۲ـ۲۹۰ تلفن۶ـ۷۵۶۸۶۴

نیازمندیها

استخدام

استخدام ماشین‌نویس

یك نفر ماشین‌نویس‌ورزیده فارسی و انگلیسی و احتمالا فرانسه استخدام میشود بانوان ـ دوشیزگان و آقایان واجد شرایط تقاضای‌خودرا به‌راهنمای شماره ۴۲۲ روزنامه اطلاعات ارسال نمایند .

۱ـ۳ آـ۲۴۰۲۹

آگهی استخدام

ژاندارمری کل کشور جهت‌بیمارستان مرکزی خوداحتیاج به‌بیست نفرپرستار و بهیار فارغ‌التحصیل آموزشگاه های پرستاری‌و بهیاری دارد . داوطلبان‌می توانند با در دست داشتن معرفی‌نامه ازسازمان هدایت فارغ‌التحصیلان‌کشور باداره آجودانی کل ژاندارمری (خیابان سی متری ـ نزدیك میدان ۲۴اسفند) مراجعه نمایند . ضمنا از اشخاصی‌که قبلا ثبت‌نام‌نموده‌انددعوت میشودبرای تنظیم اوراق استخدامی خود هرچه‌زود تر مراجعه نمایند و چنانچه تا تاریخ ۱ر۱۱ر۴۴ حاضر نشوند بجای آنان از داوطلبین جدید استخدام خواهد شد . الف ۷۱۵۳

ژاندارمری کل‌کشور

۱ـ۳ آـ۳۶۴۸۰

شرکت مهندسین مشاور

انگلیسی به یك نفر کارمند فنی کمك مهندس برآورد نیازمند است . داوطلبان باید در رشته نقشه‌کشی (ترسیم) و حسابداری و برآورد دارای اطلاعات کافی بوده‌و آشنائی کامل به زبان انگلیسی داشته باشند .

حقوق و شرایط کار عالی است . متمنی است تقاضای‌کارو مشخصات کامل را باخط خود براهنمای شماره ۴۱۸ روزنامه اطلاعات ارسال فرمائید.

۱ـ۱۰ آـ۲۴۱۲۳

استخدام راننده

راننده دو همگانی باحقوق سیصد تومان برای دبستان احتیاج داریم خیابان پهلوی خیابان رشت پلاك۴

یك خدمتکار زن باضامن

مورد لزوم است راهنمای ۳۷۴ روزنامه اطلاعات مراجعه شود .

آگهی استخدام مهندس راهسازی

دونفر مهندس فعال و باتجربه در امور راهسازی‌جهت خدمت در ـ آذربایجان و فارس مورد نیازاست طالبین تقاضا های خود را به راهنمای شماره ۴۲۵ روزنامه اطلاعات ارسال نمایند .

۱ـ۳ آـ۲۴۲۷۵

استخدام چند دوشیزه

چند دوشیزه ماشین نویس وباسواد برای امور اداری (تمام وقت صبح و عصر) استخدام میشوند .

خیابان بهارستان جنب دروازه شمیران پلاك ۳۰۹ سازمان صنایع نوین ایران شعبه استخدام

فروشنده لوازم آرایش

فروشنده فعال که دارای سابقه فروش و توزیع لوازم آرایش و بهداشت‌باشد با حقوق و کار مزدکافی مورد احتیاج است . تلفن ۴۰۱۱۷

استخدام ماشین نویس

یك نفرماشین نویس عصر ها مورد احتیاج است ، لطفا به تلفنهای۳۹۰۰۱ ـ۳۶۱۳۶ مراجعه فرمائید .

۱ـ۲ آـ۳۶۶۰۸

ویزیتور خانم و آقا

خوش‌بیان باحقوق و درآمدمکفی استخدام میشود ساختمان آلمینیوم جنوبی طبقه ۵ اطاق ۵۵۴ آرا

شرکت نفت پارس برای

ماشین حساب خود

National — Kash

نیشنال‌کش احتیاج به یکنفر کارمند باشرایط زیر را دارد :

۱ـ حداقل تحصیلات معادل دیپلم

۲ـ حداقل سن ۲۰ و حداکثر۳۵ سال

۳ـ گواهی انجام خدمت سربازی‌یا برك معافیت .

واجدین شرایط میتوانند بغیر از روزهای تعطیل از ساعت ۵ تا ۷بعداز ظهربه‌قسمت کارگزینی شرکت انتهای خیابان شاه میدان محمد رضا شاه مراجعه نمایند .

استخدام میشود

یکنفر فروشنده لوازم اتومبیل‌که سابقه فروشندگی و آشنائی کامل به لوازم یدکی و زبان انگلیسی داشته باشد استخدام میشود .

حائزین شرایط روز سه‌شنبه بین ساعت۵ تا ۷ به نشانی تهران ـخیابان حقوقی کاشی ۱۱۰ طبقه دوم مراجعه فرمایند .

۱ـ۲ آـ۳۶۵۹۴

جویای کار

جوانی‌با آشنائی‌کامل‌بزبان

انگلیسی ترجمه و تحریر مکاتبات تجارتی و ماشین‌نویسی لاتین وفارسی برای بعد از ظهر ها جویای کاراست لطفابه تلفن ۷۵۵۷۰۱ مراجعه‌فرمائید

۱ـ۲ آـ۳۵۲۸۳

راننده پایه۱ باتحصیلات

حدودسیکل و زبان‌آلمانی‌جویای کار است بتلفن ۳۰۵۱۵۷ وسیله‌آقای عشقی

مستخدم مرد برای عصرها

جهت مطب و غیره حاضر است به راهنمای شماره ۴۲۳ اطلاعات مراجعه فرمائید .

گم‌شده

چهار فقره چك اولی

بشماره ۸۸۰۷۱ازحساب شماره۳۱۸۲۹ بانك بازرگانی شعبه مرکزی بمبلغ پنجهزار ریال در وجه حامل به سررسید ۱ر۱۱ر۴۴ و دومی چك‌شماره ۴۴۸۸۴۳ ۳۰ر۱۰ر۴۴ بانك صادرات شعبه شهباز بمبلغ دوهزار ریال در وجه حامل که صاحب آن سید محمد بشیری بوده و باینجانب داده‌باتفاق دوبرك دیگر در تاریخ ۱۴ر۱۰ر۴۴ مفقود شده از درجه اعتبار ساقط‌است و از یابنده تقاضا میشود روبروی پستخانه مغازه ابزاریان تلفن ۳۴۴۹۹ اطلاع و مژدگانی دریافت دارد .

امیر اصلان آذرنیا

مقداری دسته چك از حساب

شماره ۵۵۱۸۸ بانك بیمه بازرگانان شعبه امامزاده حسن اینجانب محمد علی محمد ولیپور با مهر گمشده‌چك ها از درجه اعتبار ساقط است .

لوازمات فلزی

اطلاعیه

شرکت سهامی داطا

تلفن ۶۲۰۴۴۵

برای مشاهده و خرید مصنوعات فلزی داطالطفابه‌دفتر مرکزی‌فروشگاه مراجعه فرمائید تا اجناس مشابه را بنام داطا بشما نفروشند .

ظرافت واستحکام مصنوعات فلزی داطا منحصر بفرداست

نشانی خیابان پهلوی مقابل ایستگاه بیمارستان شماره یك ارتش

۱ـ۸ [illegible]

مصنوعات فلزی طلوع

کارخانجات صنعتی طلوع

TOLOUE

از این پس در نمایشگاه صنایع فلزی طلوع قفسه آشپزخانه متری ۱۵۰۰ ریال بفروش میرسد برای مشاهده و سفارش انواع کابینت های مدرن آشپزخانه بخیابان پهلوی‌بالاتر از سینما امپایر نمایشگاه صنایع‌فلزی طلوع‌مراجعه فرمائید . تلفن۶۲۶۸۶۹

۱ـ۱۵ ۴۲۷۸۶

دونفر کارگر خیاط زن نیازمندیم

دروازه شمیران خیاطی ندا

۱ـ۲ آـ۲۷۸۰

بیکنفر دوشیزه یابانو

که بفروش لوازم آرایش آشناباشد نیازمندیم۵تا ۷ لاله‌زار الیزابت‌آردن

۱ـ۳ آـ۲۷۸۵

قابله تحصیلکرده‌انگلستان

یاآلمان استخدام میشود بتلفنهای ۶۱۱۲۹۵ـ۶۱۱۲۹۶ و ۶۹۹۲۲مراجعه شود .

۱ـ۵ آـ۲۶۲۳۵

بیك آموزگار ویك دبیر برای شبها نیازمندیم

نشانی ـ امیریه ایستگاه انتظام آموزشگاه شبانه بیستون

آـ۲۳۴۵۵

کتاب

رستاخیز حسینی

تالیف : هاشمی حائری

(تاریخ و تحلیل وقایع عاشورا) بقطع جیبی ۳۰ ریال مرکز چاپ و پخش موسسه مطبوعاتی اشرفی میدان شهناز تلفن ۷۴۰۵۳

۱ـ۱۰ آـ۲۷۰۷

تقدیم بدوستداران خاندان نبوت

۱ـ شهیدان راه حق
۲ـ خلافت برحق
۳ـ شهادت ولی خدا
۴ ـ خون خواهان حسین
۵ـ شیعه و عاشورا
۶ـ محمد (ص) فرستاده خدا
۷ـ طلوع اسلام

انتشارات پدیده شاه باد اول‌خیابان ملت تلفن ۳۶۷۰۰

۱ـ۱۵ آـ۲۶۷۸

مناجات خواجه‌عبداله‌انصاری

شامل‌مناجات ،پندواندرز ، بخط نستعلیق‌استاد حسینعلی‌مویدپردازی بقطع جیبی ۱۵ ریال مرکز چاپ و پخش‌موسسه مطبوعاتی اشرفی .میدان شهناز تلفن ۷۴۰۵۳

برای انتخاب کتاب خوب

همیشه صرفه و صلاح در این‌است که به فروشگاه های موسسه انتشارات امیر کبیر مراجعه فرمائید .

۱ـ۱۰ آـ۲۷۵۵

آگهیهای متفرقه

شستشوی مبل وفرش کلین سرویس مهر

نظافت مبلمان با اسلوب جدید و فرش بوسیله دستگاه اتوماتیك برقی در جای خود تحت نظر کارشناس‌فنی تلفن ۹۵۲۵۴۶

۱ـ۳۰ آـ۲۷۱۲

مژده باهالی شمیرانات

گرمابه البرز افتتاح‌شد

گرمابه البرز با جدیدترین نقشه مهندسی و سنگهای مرمر و ۳۵دستگاه نمره خصوصی و ۲ دستگاه عمومی آماده پذیرائی مراجعین محترم می باشد ـ سلطنت آباد انتهای خیابان دولت تلفن ۸۸۰۳۵۶

خشك شوئی مبلمان‌وفرش

سرویس پ روپر فرانسه با وسائل مدرن برقی و دستگاههای مجهزخشك شوئی بامتخصصین کار آزموده خود در تمام روز و شب آماده است هر نوع‌سفارشات‌خشك‌شوئی را درکمترین مدت انجام میدهد تلفن ۶۱۲۴۰۲

۱ـ۱۵ آـ۲۷۸۹

تانکر سازی لوپ

تانکر از ۵۰۰ تا ۵۰۰۰۰ لیتر موجود سفارشات لغایت ۴۸ ساعته تحویل میگردد. نشانی خیابان‌قزوین نرسیده بسه‌راه آذری تلفن ۹۴۴۱۴

۱ـ۲۶ آـ۲۶۷۶

پیراهن مبل ۵۳۵۰۰

تعویض پارچه مبل ۵۳۵۰۰

پرده دوری مبل حمام ۵۳۵۰۰

گرمابه مجلل افتتاح شد

سه‌راه شاه اول خیابان کوروش ۱۸ خصوصی با دودستگاه‌وان ویك‌عمومی بارعایت اصول بهداشتی تلفن۴۰۴۷۸

۱ـ۳۰ آـ۲۷۶۱

یك ابتکار جدید

مبل‌های شما در جای خود بوسیله موسسه هما با ۲۵٪ تخفیف تمیز می کند تلفن ۹۵۱۹۹۱

۱ـ۱۵ آـ۲۷۸۱

PHILIPS

یگانه تعمیرگاه مجاز

تلویزیون، رادیو

ضبط‌صوت وگرامافون

ساخت

فیلیپس ـ زینس

سیرا و مدیاتور

تعمیرگاه شرکت سهامی فیلیپس ایران

خیابان شاهرضا ـ ساختمان فیلیپس

تلفن ۸۵ـ۶۱۲۲۸۱

خرید اثاثیه

فرش - فرش - فرش
فروشگاه و نمایشگاه فردوست
تلفن ۷۵۷۶۸۵
با انصاف ترین خریدار وفروشنده کالای دست دوم باسوابق چندین ساله تحت نظر کارشناسان ورزیده کلیه فرشهای نو وکهنه شما را ببالاترین قیمت در محل نقدا خریداری مینماید.
۱ـ۱۰ آ ـ۲۷۱۸

فروشگاه مالای مرکزی بهتر میخرد تلفن ۶۵۰۵۷
همه نوع یخچال ، تلویزیون ، اجاق گاز ، قالی و قالیچه ، رادیو گرام ، ضبط صوت شمارا نقدا در محل خریدار است . نشانی خیابان شاه چهارراه گلشن
۱ـ۲۵ آ ـ۲۷۶۹

فروشگاه تهران کالا ۷۵۷۲۱۶
همه نوع فرشهای کهنه و نو مخصوصا سنگین قیمت جهت صادرات بخارج باعالیترین قیمت از منازل خریداریم ضمنا یخچال و تلویزیون با یک اطلاع تلفنی در محل نقدا خریداری میشود .
۱ـ۲۶ آ ـ۲۷۰۵

توجه - توجه - توجه
موسسه ۷۷ تلفن ۴۸۶۲۴
این موسسه کلیه اجناس دست دوم شما را از قبیل یخچال ، تلویزیون، فرش ، قالیچه و رادیوگرام مجانا ارزیابی در صورت تمایل خریدار است .
۱ـ۲۶ آ ـ۲۷۸۳

فروشگاه گلشن
تلفنهای ۶۸۷۱۴ و ۶۸۰۱۴
منصف ترین خریدار کالای دست دوم قالی و اثاثیه منزل خریداریم خیابان شاه گلشن مقابل پمپ بنزین
۱ـ۲۶ آ ـ۲۷۰۹

فروشگاه سعید ـ سرچشمه
تلفنهای ۵۸۱۶۱۸ و ۳۸۶۶۷ کلیه اثاث خانگی شمارا عادلانه خریداریم مخصوصا فرشهای سنگین قیمت .

فروشگاه بهار ـ سرچشمه
خریدار عادلانه انواع فرش و اثاثیه منزل و تعویض هرگونه فرش کهنه یانو تلفن ۳۳۵۶۹
۱ـ۳۰ آ ـ۲۶۹۵

فروشگاه و نمایشگاه آسیا
تلفن ۶۱۲۸۳۲
یخچال تلویزیون اجاق گازوفرش عادلانه خریداریم شاه چهارراه پیروز
۱ـ۲۵ آ ـ۲۶۱۱

فروشگاه فروردین ۶۱۱۶۵۵
قالی ، یخچال ، تلویزیون ،رادیو گرام وسایر اثاثیه منزل شما راخریداریم
۱ـ۲۶ آ ـ۲۷۵۰

فروشگاه شایان تلفن ۶۱۳۳۸۱
هرنوع لوازم منزل و فرشهای نو و کهنه و اتومبیل شما را نقدا خریداریم

فروشگاه نیک ۷۵۷۵۴۶
منصف‌ترین خریدار کالای دست دوم قالی وقالیچه، یخچال ،تلویزیون، رادیوگرام، اجاق گاز و ضبط‌صوت
۱ـ۳۰ آ ـ۲۵۱۱

فروشگاه ژان خریدار وفروشنده همه نوع
لوازم ارایشگاه دست‌دوم بقیمت عادلانه آدرس ـ اول خیابان‌منوچهری شماره ۲۷۸ تلفن ۳۰۲۹۴۲
۱ـ۳۰ ا ـ۲۵۱۹

«فرش» ـ «فرش»
شرکت صادرات فرش عالی تهران فرشهای شما را بقیمت صادرات آلمان خریدار است تلفن ۲۲۴۱۸ و ۶۸۰۱۴
۱ـ۲۵ آ ـ۲۶۴۶

فرش صادرات تلفن ۴۳۰۸۵
بهترین خریدار قالیهای نو و کهنه
۱ـ۲۶ ا ـ۲۶۶۶

فروشگاه حسان تلفن ۵۸۱۵۵۸
همه نوع فرش نوو کهنه و سایر لوازم شما را بقیمت عادلانه خریداریم
۱ـ۲۶ آ ـ۲۷۲۹

فروشگاه مسیح
خریدار فرشهای کهنه شما میدان اعدام جنب‌سرای مسیح تلفن ۵۲۲۴۶ و ۲۲۱۹۶
۱ـ۲۶ آ ـ۲۷۳۴

نیازمندیهای روزنامه اطلاعات تلفن: ۳۱۵۳۳

تعمیرات

قابل توجه دارندگان تلویزیون
تعمیرگاه F.M زیر نظر متخصصین سابق کمپانیهای فیلیپس و زیمنس تلویزیون شما هرمارکی باشد بانصف هزینه کمپانیهای مزبور تعمیر و گارانتی مینماید تلفن ۴۹۰۷۴
۱ـ۲۶ آ ـ۲۶۳۹

سرویس تلویزیون گارانتی
تعمیر انواع مارک های تلویزیون در منازل باسرویس مجهز سیار نشانی نادری پاساژ نوبهار تلفن ۶۱۲۱۷۹
۱ـ۲۶ آ ـ۲۷۷۲

سرویس مجهز سیار
پرده کرکره کرش
انواع پرده کرکره های ... شما را در محل و منازل تعمیر و دراسرع وقت نصب مینماید تلفن ۹۵۱۷۰۳
۱ـ۳۰ ا ـ۲۴۸۷

کارخانه قالی شوئی ابر
مجهز بدستگاه گرمخانه ودستگاه آبگیری ، رفوگری ، لکه‌برداری ، پرداخت ، دارکشی و دواشوئی ، سفارشات ارزان تمیز ، سریع بااصول فنی انجام میشود . سرویس حمل و نقل مجانی است تلفن ۲۶۸۸۹
۱ـ۳۰ آ ـ۲۶۴۲

تعمیرگاه تلویزیون R.C.A.
تلفن ۴۲۷۳۳
تعمیر تلویزیون های شاوپ‌لورنس فیلیپس، زیمنس، بلاپونکت ،تلفونکن وستینگهاوس دمونت باسرویس سیار
۱ـ۳۰ آ ـ۲۷۳۵

تعمیرگاه یخچال‌نورژ تلفن ۷۵۰۴۸
۱ـ۲۶ آ ـ۲۷۲۸

سرویس تلویزیون شهر وحومه
توسط متخصصین واقعی تلویزیون های آر.ث.آ دمونت وستینگهاوس بلاپونکت گروندیک شاوب لورنس توشیبا تلفن ۹۰۲۴۴ توسط مفتون و صفائی
۱ـ۲۶ آ ـ۲۷۷۸

سرویس تلویزیون اطلس
تعمیرات تلویزیون یخچال کولر رادیو گرام ، جاده پهلوی اول تخت طاوس ۶۲۱۰۶۸
۱ـ۲۶ آ ـ۲۵۵۸

شرکت مهندسین تلویزیون
باکار مزدکم وسرویس سیار تعمیر همه نوع تلویزیون تلفن ۶۱۱۲۳۴
۱ـ۳۰ آ ـ۲۷۴۹

تعمیرگاه تلویزیونهای R.C.A ۶۷۵۹۸ و ۴۸۵۳۳
در تمام ساعات آماده برای تعمیر هرنوع تلویزیون در منزل جنابعالی
۱ـ۳۰ آ ـ۲۷۸۷

SCHAUB-LORENZ
تعمیرگاه اختصاصی
تلویزیون ـ رادیو
شاوب لورنس
تلفن ۹۲۱۲۷ ۹۵۱۹۱۵

آژور
یگانه تعمیرگاه ویژه
تلویزیون رادیو
ضبط صوت ـ گرامافون
فیلیپس ـ زیمنس
سیرا ـ مدیاتور
ارزان تر از کمپانی و ضمانت نامه کتبی ـ نادری روبروی تیدی پاساژ سعید تلفن ۶۱۱۲۶۱
۱ـ۲۶ آ ـ۲۶۴۴

بخاری
کارگاه امپایر تلفن ۷۳۱۵۷
سرویس بخاری و ابگرمکن
۱ـ۲۶ آ ـ۲۵۹۸

موسسه مارکو تلفن ۷۵۴۷۵
بمدیریت والودیامار کاریان رئیس سابق‌اداره سرویس کارخانه ارج طرح واجراء کلیه کارهای فنی ساختمان تهویه ـ شوفاژ نصب و تعمیر کولر ـ یخچال ـ آبگرمکن ـ بخاری جاده قدیم شمیران مقابل کلانتری سوار پلاک ۸۹۴
۱ـ۲۶ آ ـ۲۵۶۵

فروش اتومبیل

لندروراس. دبلیو. بی ۱۹۶۰
اتومبیل مذکور را میتوان همه روزه باستثنای روز های یکشنبه در سفارت کبرای انگلیس بازدید نمود. پیشنهادات بعنوان وابسته هوائی سفارت کبرای انگلیس ـ طهران ارسال گردد

یکدستگاه پژو ۴۰۴ مدل
۶۴ بفروش میرسد تلفن ۷۲۰۵۲
۱ـ۲ آ ـ۲۴۲۱۳

فروشگاههای اتومبیل

نمایشگاه اتومبیل کریمی
تلفنهای ۹۱۹۰۱ و ۹۱۹۰۲
معاملات همه نوع اتومبیل باری، سواری ، کمپرسی ، اتوبوس و وانت نشانی خیابان سیمتری گمرک

برای خرید فولکس‌واگن
مدل ۶۶ بشرکت عباد مراجعه‌فرمائید تلفن ۳۰۴۱۸۱ و ۳۰۴۴۷۲
۱ـ۲۶ آ ـ۲۶۱۲

اولین بازار اتومبیل درایران
در بازار اتومبیل ۹۴۰ خرید و فروش یامعاوضه اتومبیل بقیمت روز وعادلانه انجام‌میشود سرچشمه‌توقفگاه کاروان تلفن ۳۱۳۲۷

اتوبار فردوسی
اثاثیه منزل شما را بسته بندی مینماید
تلفن ۷۹۱۱۱۱

مستغلات

آژانس ۲۵ شهریور
برای خرید و فروش و اجاره‌منازل خود در شمال شهر بتلفن ۶۲۵۴۸۷ مراجعه فرمائید .
۱ـ۱۰ آ ـ۲۷۱۱

نارمک بازرگانی امینی ۷۹۰۰۹۰
معاملات زمین و خانه نقدواقساط‌وپول

بورس املاک شمیران
دفتر براتی باغ فردوس ۸۵۲۵۷۵
۱ـ۲۶ آ ـ۲۵۹۹

زمینهای عباس آباد رانقدا
خریداریم‌خیابان‌پهلوی‌بالای‌پمپ‌بنزین بازرگانی جلالی‌تلفنهای ۶۳۶۴۱۱ - ۶۳۴۱۹۳

خانه‌های ارزان قیمت
۴ و۵ و ۶ اطاقه اب و برق در تهران ویلا موجود است بموسسه ابتکار تلفن ۶۸۵۰۳ مراجعه فرمائید
۱ـ۱۵ ا ـ۲۶۸۵

بورس معاملات ارضی
شمال شهر وحومه تلفن ۷۷۲۲۰۹
۱۱ـ۲۵ آ ـ۲۷۴۸

اراضی عباس‌آباد خریداریم
موسسه ابتکار تلفن ۶۸۵۰۳
۱ـ۲۰ آ ـ۲۶۲۱

برای ویلا های بزرگ‌وکوچک در شمیرانات و خانه‌های شهری خریدار داریم . توضیحات رابا تلفن ۳۹۷۸۴ یا وسیله پست لاله‌زار به بنگاه کوشان بفرمائید .
۱ـ۱۰ آ ـ۳۳۷۰۸

بفروش میرسد

خانه فروشی کوچک
خیابان شاه کوچه بن‌بست ریشار باتلفن و پنج اطاق سه‌انبار حمام‌باوان ۳۹۷۸۴ بنگاه کوشان
۱ـ۳ آ ـ۳۶۳۴۶

خانه فروشی باتهویه‌مطبوع
۵۷۵ متر بابنای دومرتبه و هشت اطاق و تلفن و لوازم ۳۹۷۸۴ بنگاه کوشان

ویلای فروشی زعفرانیه
ششصد متر بنا یک طبقه سالن و نهارخوری و سه اطاق و لوازم با تلفن دو اطاق برای خدمه وگاراژ ۳۹۷۸۴ بنگاه کوشان
۱ـ۲ آ ـ۳۶۵۴۶

اجاره داده میشود

حوالی میدان ۲۴ اسفند
خانه‌ای با تلفن و تمام وسائل‌اجاره داده میشود تلفن ۳۶۱۸۲
۱ـ۵ آ ـ۲۷۶۶۶

در خیابان ویلا
خانه دربست ۷ اطاقه با تلفن‌مستقل اجاره داده میشود تلفن ۶۱۱۶۷۵
۱ـ۶ آ ـ۲۷۸۱

اجاره می‌شود

برای اجاره‌منازلتان بخارجیان
با تلفن ۶۰۰۰۰ تماس بگیرید .

چند آپارتمان مبله یاخالی
برای اجاره فوری مورد نیاز است تلفن ۶۵۹۹۷
۱ـ۱۵ آ ـ۲۲۷۹۷

ساختمان

صاحبان امتیاز موسسات فرهنگی ومدارس ملی توجه فرمایند
در هر بخش تهران که مایل‌باشید طبق نقشه وزارت آموزش و پرورش وباشرایط سهل برای شما مدرسه می سازیم و تا پنج سال هم تعمیرات اساسی آنرا مجانا انجام میدهیم از فرصت‌استفاده و بوسیله تلفن های ۳۵۵۹۵ تا ۳۵۵۹۸ شرکت شرکت خانه‌سازی مذاکره فرمائید .
۱ـ۲ آ ـ۲۷۸۸

رفع گرفتگی لوله ساختمان بادستگاه الکتریکی ۹۲۹۲۲

مژده بصاحبان ساختمانها
نوع جدید اسفالت پلاستیک‌امریکائی و انگلیسی به‌هررنگ برای جلوگیری از نفوذ رطوبت بامها وشیروانی و استخر خود بموسسه بزرگ اسفالت پلاستیک تلفن ۹۵۲۹۸۱ مراجعه‌فرمایند
۱ـ۲۵ آ ـ۲۶۶۰

رفع گرفتگی هرنوع لوله‌ساختمانی بادستگاه تراکم هوا تلفن ۷۸۷۲۷

فرش ماشینی متر مربع
فقط ۴۵ تومان
زیباترین پوشش کف در دنیا فرش ماشینی است تلفن ۹۲۶۱۳ قلی‌نیا
۱ـ۳۰ آ ـ۲۶۲۵

رفع گرفتگی هرنوع لوله ساختمان
بادستگاه مجهز تراکم هوابدون خرابی
سازمان ۴۰۸ تلفن ۷۵۶۴۰۸

بورس اصلاحات ارضی

بورس قبوض اصلاحات ارضی
سه راه شاه پاساژ رویال دخانچی ـ نیلچی تلفن ۴۴۵۱۸

قبوض اصلاحات ارضی بیواسطه خریداریم
بازار سرای امید پاکپور ۲۲۷۲۹
۱ـ۲۵ ا ـ۲۷۱۵

معاملات پول

پول بیواسطه‌موجود پاکپور ۲۲۷۲۹
۱ـ۲۵ آ ـ۲۶۹۲

پول تومانی دوشاهی ۶۹۲۲۷
۱ـ۲۶ آ ـ۲۶۹۴

پول شرطی نیازمندیم ۶۲۸۰۹۰
۱ـ۲۶ آ ـ۲۷۴۶

پول‌شرطی دوشاهی‌موجود تلفن ۳۱۹۵۸
۱ـ۲۶ آ ـ۲۷۵۱

پول‌تومانی دوشاهی با سند
مالکیت موجود مراجعه فرمائید ۶۲۸۰۹۰
۱ـ۲۶ آ ـ۲۷۵۲

پوشاک

بفروش فوق‌العاده پوشاک ستاره‌آبی توجه کنید !
پالتوی زنانه و مردانه
کت‌و دامن و دوپیس دامن زنانه بسیار عالی از ۶۰تا ۹۰ تومان!
بارانی چرمی طبیعی زنانه از ۴۵ تاو ۶ تومان
پالتو و مانتوی دخترانه
با کلاه مخصوص با بهترین دوخت از۳ ساله تا۱۶ ساله ۲۵ تا ۸۰تومان
پالتو کلاه پسرانه
از بهترین پارچه انگلیسی از ۳ ساله تا ۱۲ ساله ۳۰ تا ۶۵ تومان . وهزاران رقم دیگرلوازم پوشاکی زنانه دخترانه‌و پسرانه و مردانه تا
۵۰ در صد تخفیف
فقط ۷ روز
از جمعه صبح تا جمعه آینده ـ ستاره آبی خیابان ناصرخسرو پائین تراز شمس‌العماره تلفن ۲۰۵۸۳
۱ـ۷ آ ـ۲۷۸۰

فروشگاه نونهالان
فروشنده انواع پوشاک ازنوزاد تا ۱۲ ساله شامل کت‌و شلوار لباس اسباب بازی کفش و تریکو و انواع کادو از بهترین جنس با قیمت های مناسب ضمنافروشگاه نونهالان درتمام روز حتی روز های جمعه از ۸ صبح الی‌۹ شب دراختیار مشتریان گرامی میباشد جاده پهلوی جنب هتل میامی تلفن ۶۲۷۶۵۹
۱ـ۱۰ آ ـ۲۷۲۵

معاملات تلفن

وام تلفن و هر نوع معاملات ۴۴۳۲۲

خریدو فروش تلفن ۵۷۶۷۹
۱ـ۳۰ آ ـ۲۷۷۳

بورس تلفن البرز ۳۹۳۲۰
۱ـ۲۶ آ ـ۲۷۷۰

بصاحبان تلفن وام میدهد ۶۰۰۲۵
۱ـ۲۶ آ ـ۲۷۸۳

آموزشگاههای فنی وحرفه‌ای

مجانی ـ مجانی
باشرکت در کلاسهای برق ورادیو وتلویزیون ورادیو ترانزیستوری ما علاوه بر دریافت گواهینامه واستخدام فوری یکدست افزار کار مجانادریافت خواهید داشت .
کار دانش تلفن ۴۹۴۹۴
۱ـ۱۵ آ ـ۲۷۴۵

کلاسهای ادبی شبانه
آموزشگاه نواب ـ صفه چهل متری نواب تلفن ۹۱۹۱۲
۱ـ۵ آ ـ۲۴۰۵۹

برای استخدام فوری
در آموزشگاه فائز ماشین نویسی رابامتد جدید بیاموزید شاه‌آباد اول اکباتان تلفن ۳۵۷۵۷
آ ـ۲۷۸۲

تدریس خصوصی

انگلیسی. فرانسه. آلمانی
توسط بانوی انگلیسی ۲۰۸۶۱
۱ـ۲۶ آ ـ۲۷۱۳

ششم ریاضی فشرده
آموزشگاه نواب ـ فلکه چهل‌متری نواب تلفن ۹۱۹۱۲
۱ـ۵ آ ـ۲۴۰۵۹

فیزیک ، شیمی. ریاضیات باتضمین قبولی
دانشجوی سال چهارم پلی‌تکنیک تلفن ۴۰۵۷۷
۱ـ۲ آ ـ۲۴۲۶۵

سالن مد و آرایش

آموزشگاه آرایش موج
جهت کلاسهای اموزشی ارایش‌مو و زیبائی صورت ـ مانیکور ـ گیسوی مصنوعی‌و گلسازی هنرجو می پذیرد دیپلم رسمی‌وگیسوی‌موج‌داده میشود ـ شاهرضا مقابل دانشگاه فخر رازی چهارراه سزاوار شماره ۱۸۴
۱ـ۲۶ آ ـ۲۶۰۶

آموزشگاه آرایش پریسای
برای دوره جدید شاگرد میپذیرد و موفقیت شاگردان را در امتحانات صنعتی جهت دریافت جواز تعهد می کند نشانی شاهرضا مقابل پمپ‌بنزین سینما دیانا بیست متری اول نبش چهار راه سزاوار تلفن ۴۰۳۲۳

در آموزشگاه هنر
کلیه متد آرایش سر و صورت را در مدت کوتاهی بانازلترین بهاءتعلیم ودیپلم میدهد سه راه ژاله جنب دبیرستان اتحاد تلفن ۳۰۴۴۷۳
۱ـ۲۶ آ ـ۲۷۰۰

آموزشگاه آرایش بانو (روزالی)
زیر نظرمادام روزا هنرجومیپذیرد حشمت‌الدوله چهارراه‌فروردین ۶۸۴۴۶
۱ـ۲۵ آ ـ۲۶۹۶

سالن آرایش نازیتا
قوام‌السلطنه کوچه ایرج شماره ۳
آ ـ۲۷۸۵

آموزشگاه آرایش نادر
جهت دوره جدید هنرجو می‌پذیرد خیابان گرگان ایستگاه مدرسه مقابل قنادی پلازا
۱ـ۱۵ آ ـ۲۶۵۹

آموزشگاه آرایش ابتکار
هنرجو میپذیرد وبعلت تغییر فصل تخفیف کلی میدهد ـ میدان ژاله
۱ـ۱۵ آ ـ۲۶۱۷

آموزشگاه آرایش هنگامه باامتیاز رسمی وزارتفرهنگ
باسابقه چندین ساله دیپلمه پاریس و رم
کلیه متد آرایش سرو صورت و مانیکور ـ پدیکور ـ ماساژ بابرق گیسوی مصنوعی و انواع فرها را علمی و عملی با نازلترین قیمت تا اخذ گواهینامه رسمی با هزینه تعلیم وتضمین مینمایند ـ نامنویسی یکشنبه ـ سه‌شنبه ـ پنجشنبه ۹ تا ۱۲ و شنبه ـ دوشنبه ـ چهارشنبه ۳ر۵ تا ۶ر۵ ـ پلاک ۱۵۵

دوشیزه و بانوی عزیز
در موسسه آرایش فتن وابسته به فدراسیون بین‌المللی نامنویسی کنید واز دیپلم بین‌المللی برخوردار شوید شاگردان اول ودوم این موسسه‌برای شرکت در کنگره فدراسیون باروپا اعزام خواهند شد خیابان پهلوی نرسیده به تخت جمشید شماره ۱۰۴ تلفن ۶۵۵۸۱
۱ـ۱۰ آ ـ۲۷۶۰

راهنمای پزشکی اطلاعات

درمان کامل سوزاک تازه و کهنه
بیماریهای آمیزشی سستی وناتوانی مردان خیابان صفی علیشاه
دکتر یحیی صدری

دکتر محمد رضا مسدد
دارای گواهینامه ازبروک‌مدیکال امریکا
درمان قطعی بیماریهای مقاربتی مجاری ادرار ـ زنان ـ تلفن ۳۳۶۰۲ خیابان سعدی شمالی ـ روبروی پمپ‌بنزین پذیرائی عصر ها

دکتر معانی
امراض مقاربتی ـ مجاری ادرار ـ معالجه قطعی سوزاک تازه و کهنه ـ ورم‌پروستات و سستی و ناتوانی‌ضیق مجرا خیابان‌فردوسی‌مقابل‌بانک‌ملی‌مرکز

دکتر دانشگر
امراض مقاربتی وجلدی و سوزاک تازه و کهنه ورم پروستات‌ضیق‌مجراء سستی و بواسیر امراض‌زنانه‌ونازائی خیابان سپه مقابل پستخانه ۳۰۲۴۱۶

دکتر احتیاطی
دارای گواهینامه از امریکا درمان امراض مقاربتی ـ سوزاک تازه و کهنه تقویت قوای تناسلی ـ سپه چهارراه پهلوی صبح و عصر

دکتر ناصر صادقی
متخصص بیماریهای پوست و آمیزشی از پاریس آلرژی ـ ریزش مو وشوره موی سر جوش وکک‌ومک زگیل میخچه زیبائی و ماساژ خیابان زمرد نزدیک بلوار تلفن ۴۴۶۰۹

دکتر سیدمحمد کاظم طباطبائی
تجریش متخصص و استادیاربیماری های‌داخلی‌میدان سرپل اول‌مقصودبک تلفن ۸۵۳۵۶ ـ ۵ تا ۸ بعد ازظهر

دکتر فرنوش تلفن ۴۸۵۵۵
داخلی ، مقاربتی «سفلیس‌وسوزاک» گواهینامه ازدانشگاه پاریس پذیرائی صبح و عصر امیریه اول منیریه

دکتر محمدعلی صدیقی
سوزاک وسفلیس ـ داخلی ـ ترک الکل ـ تریاک وهروئین شاه فروردین پلی کلینیک رازی صبح‌وعصر ۴۹۵۲۶

ترک تریاک و هروئین
دکتر صفائی با ۲۵ سال سابقه ومتد جدید بستری و سرپائی . سعدی کوچه جنوبی بانک بیمه تلفن ۳۰۴۱۵۳

درمان قطعی سوزاک تازه و کهنه و تقویت قوای تناسلی
دکتر عباس جنب‌زاده دارای گواهی‌نامه ازدانشکده طب‌فرانسه ـ خیابان منوچهری مقابل کوچه ژاندارک اول کوچه مهر پذیرائی صبح و عصر ها

فلج اعصاب. فشارخون
باروش هموپاتیک علاج قطعی‌مدارک موجود دکتر حسن بهره‌مند شاه‌آباد مقابل سینما حافظ .

ترک تریاک دکتر رحمانی
متخصص امراض اعصاب و روح از دانشگاه لندن خیابان پهلوی بالاتراز چهارراه امیر اکرم تلفن ۴۵۱۱۴

ترک تریاک هروئین
دکتر اسلامدوست خیابان حشمت‌الدوله چهار راه گلشن تلفن ۶۱۳۰۶۷

دکتر مرتضی شریفی
متخصص بیماریهای قلب و عروق وروماتیسم قلبی و مفصلی ـ خیابان جامی چهار راه حاج شیخ هادی ـ پذیرائی عصر ها

دکتر عباس نیک‌نژاد
متخصص از دانشگاه پاریس بیماری های معده ، روده ، کبد ،لوزالمعده درمان بواسیر بدون عمل ، فیستول فیسور، متدموتر خیابان‌گرگان جنوبی خیابان گرامی پذیرائی ۳ تا ۷بعدازظهر

دکتر در طب پولوسا
متخصص بیماری های مقاربتی (سوزاک تازه و کهنه سفلیس)امراض مجاری ادرار و تناسلی ـ خیابان فردوسی شمالی کوچه صادق پذیرائی ۹تا۱۲ و ۵تا۸ تلفن ۴۶۵۸۹

درمان قطعی سوزاک
خیابان شاهپور جنب سینما جهان نرسیده به سه‌راه بوذرجمهری ـ دکتر جلال بهی‌زاد .

بیماریهای معده ـ کبد ـ روده
بواسیر بدون‌عمل جراحی دکتر رفیعی متخصص از دانشگاه پاریس خیابان جامی اول کوچه پاریس تلفن ۴۸۱۸۹

درمانگاه های خصوصی

درمانگاه شبانه روزی نارمک درتمام ساعات و مواقع ضروری سوانح و اتفاقات وامور دندانپزشکی و زایمان درخدمت شما است تلفن ۷۹۵۵۵

داروخانه شبانه‌روزی تخت جمشید
درتمام ساعات شبانه روز در خدمت شما است تلفن ۶۸۱۰۱ و ۶۷۸۲۲

برنامه سینماها....

- **طوفان در جامائیکا ـ سینماسکوپ ـ رنگی ـ آنتونی کوئین**
رکس (۳۴۱۶۹) همای (۶۴۶۶۹) ۳۰ر۱۰ ـ ۳۰ر۲ ـ ۳۰ر۴ ـ ۳۰ر۶ ـ ۳۰ر۸ ـ آسیا (۴۲۹۰۹) ۱۱ ـ ۳ ـ ۵ ـ ۷ ـ ۱۵ر۹
- **سینما رویال بعلت تعمیرات موقتا تعطیل است**
- **گنج‌قارون ـ فردین ـ فروزان ـ ارمان ـ ظهوری**
اونیورسال (۶۶۹۵۳) ۳۰ر۱۰ ـ ۴۵ر۱۲ ـ ۳ ـ ۱۵ر۵ ـ ۳۰ر۷ ـ ۴۵ر۹ میامی (۷۴۳۲۹) ۱۰ ـ ۱۲ ـ ۱۵ر۲ ـ ۳۰ر۴ ـ ۴۵ر۶ ـ ۹ ایران (۳۶۳۵۴) تهران (۳۸۱۶۵) ۳۰ر۹ ـ ۴۵ر۱۱ ـ ۲ ـ ۱۵ر۴ ـ ۳۰ر۶ ـ ۹ سیلوانا (۳۳۷۷۷) ۱۰ ـ ۱۲ ـ ۳۰ر۲ ـ ۳۰ر۴ ـ ۳۰ر۶ ـ ۳۰ر۸
- **سالهای از دست رفته ـ رنگی ـ سوزان هیوارد**
مولن روژ (۷۲۹۲۹) دیانا (۴۷۳۶۵) ۱۱ ـ ۳۰ر۳ ـ ۳۰ر۵ ـ ۳۰ر۷ ـ ۳۰ر۹ ـ مهتاب (۴۷۷۷۷) ۳۰ر۱۰ ـ ۳ ـ ۵ ـ ۷ ـ ۹
- **بادسرد درتابستان ـ لولاآلبرایت**
کریستال (۳۷۶۷۵) ۳۰ر۹ ـ ۳۰ر۱۱ ـ ۳۰ر۲ ـ ۳۰ر۴ ـ ۳۰ر۶ ـ ۳۰ر۸ حافظ (۳۴۰۷۴) ۳۰ر۱۰ ـ ۳ ـ ۵ ـ ۷ ـ ۹ اسکار (۹۵۰۸۹۸) ۱۰ ـ ۲ ـ ۴ ـ ۶ ـ ۸
- **جاسوس دوجانبه ـ رنگی ـ ویلیام‌هولدن ـ لیلی‌پالمر**
برلیان (۳۳۵۳۵) زهره (۳۰۴۸۰۸) ۳۰ر۱۰ ـ ۱ ـ ۳۰ر۳ ـ ۳۰ر۶ ـ ۳۰ر۸
- **قاتلین ـ رنگی ـ آنجی‌دیکینسون ـ لی‌ماروین**
رادیو سیتی (۴۳۳۲۰) ۱۱ ـ ۳ ـ ۵ ـ ۷ ـ ۱۵ر۹ مازستیک (۶۸۴۶۱) ۱۱ ـ ۳ ـ ۵ ـ ۷ ـ ۹ ب.ب (۶۹۶۴۱) ۳۰ر۱۰ ـ ۲ ـ ۴ ـ ۶ ـ ۸ ـ ۱۰ ایفل (۴۵۳۷۷) ۱۰ ـ ۱۲ ـ ۲ ـ ۴ ـ ۶ ـ ۸ ـ ۱۰
- **موطلائی شهرما ـ فردین ـ پروین‌غفاری ـ ظهوری**
لیهان (۹۲۳۶۰) ۴۵ر۹ ـ ۱۲ ـ ۱۵ر۲ ـ ۳۰ر۴ ـ ۴۵ر۶ ـ ۹
- **کجا میروی ـ رنگی ـ روبرت‌تیلور ـ دیوراکر**
ادئون (۳۸۱۱۸) ۳۰ر۱۰ ـ ۳۰ر۲ ـ ۳۰ر۵ ـ ۳۰ر۸ پلازا (۴۴۲۵۵) ۱۱ ـ ۳ ـ ۶ ـ ۱۵ر۹ آتلانتیک (۶۲۷۱۷۱) ۱۱ ـ ۳۰ر۳ ـ ۳۰ر۶ ـ ۳۰ر۹
- **اولین فضانوردان کره ماه ـ سینماسکوپ ـ رنگی**
سانترال (۴۸۶۸۶) ۱۱ ـ ۳ ـ ۵ ـ ۷ ـ ۹ متروپل (۳۹۴۱۰) ۳۰ر۱۰ ـ ۳۰ر۲ ـ ۳۰ر۴ ـ ۳۰ر۶ ـ ۳۰ر۸
- **دختران بگذاربریم ـ سینماسکوپ ـ رنگی**
امپایر (۶۲۳۹۴۲) ۱۱ ـ ۳۰ر۳ ـ ۳۰ر۵ ـ ۳۰ر۷ ـ ۳۰ر۹ نیاگارا (۶۵۳۰۷) ۱۱ ـ ۳ ـ ۵ ـ ۷ ـ ۹ تاج (۳۳۰۶۴) ۳۰ر۱۰ ـ ۲ ـ ۴ ـ ۶ ـ ۸ ـ ۱۰ آستارا (۸۴۰۲۲) ۳۰ر۱۰ ـ ۳۰ر۲ ـ ۳۰ر۴ ـ ۳۰ر۶ ـ ۳۰ر۸
- **دنیای مسخره ـ هارولدلوید**
سعدی (۳۶۴۶۸) ۳۰ر۱۰ ـ ۳۰ر۱۲ ـ ۳۰ر۲ ـ ۳۰ر۴ ـ ۳۰ر۶ ـ ۳۰ر۸
- **جویندگان لذت ـ سینماسکوپ ـ رنگی ـ آن‌مارگرت**
تخت جمشید (۴۳۵۵۰) ۳ ـ ۵ ـ ۷ ـ ۹
- **سالهای ازدست‌رفته ـ سوزان‌هیوارد ـ رنگی**
مونت کارلو (۷۹۷۴۱) ۳۰ر۱۰ ـ ۳۰ر۲ ـ ۳۰ر۴ ـ ۳۰ر۶ ـ ۳۰ر۸
- **در دنیا بیگانه بودم ـ حکمت‌شعار ـ هاشمی ـ علی‌آزاد**
دنیا (۳۳۸۱۲) ۳۰ر۱۰ ـ ۳۰ر۱۲ ـ ۳۰ر۲ ـ ۳۰ر۴ ـ ۳۰ر۶ ـ ۳۰ر۸ نادر (۳۹۰۹۵) ۹ ـ ۱۱ ـ ۱ ـ ۳ ـ ۵ ـ ۷ ـ ۹ مراد (۷۳۳۸۲) ۱۰ ـ ۱۲ ـ ۳۰ر۲ ـ ۳۰ر۴ ـ ۳۰ر۶ ـ ۳۰ر۸ رامسر (۵۲۰۶۰) ۱ ـ ۳ ـ ۵ ـ ۷ ـ ۹ جهان (۶۰۳۵۰) ۱ ـ ۳ ـ ۵ ـ ۷ ـ ۹ جی (۹۱۲۰۷) ۳۰ر۱۰ ـ ۲ ـ ۴ ـ ۶ ـ ۸ ماندانا (۷۹۹۸۲) ۳۰ر۱۰ ـ ۳۰ر۲ ـ ۳۰ر۴ ـ ۳۰ر۶ ـ ۳۰ر۸ فلور (۲۸۰۹۶) ۱۰ ـ ۱۲ ـ ۲ ـ ۴ ـ ۶ ـ ۸
- **قهرمان جنگل ـ دوبله بفارسی ـ سابو**
فردوسی (۳۵۷۸۴) پرسپولیس (۵۸۱۰۸۳) ۹ ـ ۱۱ ـ ۱ ـ ۳ ـ ۵ ـ ۷ ـ ۹ ستاره المپیا (۶۵۷۹۸) فیروزه ۱۰ ـ ۱۲ ـ ۲ ـ ۴ ـ ۶ ـ ۳۰ر۸ ژاله (۳۰۴۱۲۰) ۲ ـ ۴ ـ ۶ ـ ۳۰ر۸
- **مامور سایگون ـ سینماسکوپ ـ رنگی ـ برادهاریس**
فری (۹۵۳۳۳۶) ۳ ـ ۵ ـ ۷ ـ ۹ آریا (۳۹۸۸۴) ۱۰ ـ ۱۲ ـ ۲ ـ ۴ ـ ۶ ـ ۸
- **سربازهای یک‌چشم ـ رنگی ـ مارلون‌براندو**
مشعل (۳۳۸۲۶) ۳۰ر۱۰ ـ ۳۰ر۲ ـ ۳۰ر۴ ـ ۳۰ر۶ ـ ۳۰ر۸
- **گروگان ـ عمر شریف ـ گریگوری پک ـ آنتونی کوئین**
سینما تاتر کسری (۷۵۶۹۳۹) ۱۱ ـ ۲ ـ ۴ ـ ۶
- **مسیر رودخانه ـ فردین ـ فاضلی ـ فریده**
فرح (۵۵۲۳۵) ۳۰ر۱۰ ـ ۳۰ر۱۲ ـ ۳۰ر۲ ـ ۳۰ر۴ ـ ۳۰ر۶ ـ ۳۰ر۸
- **باراباس ـ موهاک**
البرز (۳۰۴۲۵۸) شروع یکسره از ۳۰ر۸ صبح
- **گربه‌روی‌شیروانی داغ ـ مهرزاد ـ دیهیم ـ جعفری**
تاتر کسری (۷۵۶۹۳۹) شروع ۳۰ر۸ بعد از ظهر
- **دلهره ـ آرمان ـ ایرن ـ بوتیمار**
پردیس (۳۹۶۹۲) ۳۰ر۱۰ ـ ۳۰ر۱۲ ـ ۳۰ر۲ ـ ۳۰ر۴ ـ ۳۰ر۶ ـ ۳۰ر۸
- **همه سرحریف ـ سهیلا ـ فاضلی**
اطلس ۹ ـ ۱۱ ـ ۱ ـ ۳ ـ ۵ ـ ۷ ـ ۹
- **انجمن فیلارمونیک تهران (۶۷۵۷۷) ۱۹ دیماه**
ارکستر سنفونیک تهران برهبری حشمت سنجری ۱۵ر۸ بعداز ظهر

تمیز نمودن مبل و فرش بوسیله نمایندگی دوراکلین سرویس بین‌المللی آمریکادر ایران . تلفنهای ۶۴۲۲۶ ـ ۶۱۳۰۸۴
۱ آ ـ ۳۵۸۹۰

دندانپزشکان

دکتر محمد اطمینانی
خیابان تخت جمشید چهار راه‌بهار روبروی ساختمان مرمر شماره ۳۷۰ پذیرائی عصرها ۳تا ۸ تلفن ۷۲۲۹۴

شرکت سهامی صنعتی جنرال
سرویس جنرال
خواهشمند است برای نصب بازدید
آبگرمکن بخاری یخچال اجاق گاز جنرال
باتلفن ۶۹۷۲۰۰ ، ۴۷۴۸۹ تماس بگیرید

اطلاعات ۱۳۰۴
صاحب‌امتیاز ومدیر مسئول:
عباس مسعودی
تهران ـ خیابان خیام

تلفنهای موسسه اطلاعات

تلفنخانه	۳۰۰۱۰ تا ۳۰۰۱۹
سردبیر روزنامه	۳۰۴۷۹۱
سرویس حوادث	۳۰۳۵۶۹
سرویس اقتصادی	۳۰۴۵۹۱
... شهرستانها	۳۱۵۳۳
شعبه آگهیها	۳۰۳۶۳۳
نیازمندیها	۳۱۵۳۳
آگهی مجلات	۳۴۹۴۳
حسابداری روزنامه	۳۱۰۷۹
تهران ژورنال و ژورنال دو تهران	۳۰۴۷۹۳
کانون طوطی	۳۰۴۵۹۳
اطلاعات هفتگی	۳۰۴۸۷۸
اطلاعات دختران و پسران	۳۰۳۳۱۳

ایران چاپ
(چاپخانه اطلاعات)
تلفن ۳۰۳۹۶۵

براثر تیراندازی در یك نزاع دستجمعی

یکنفر کشته وسه نفر مجروح گردیدند

در قریه «ممی یانـد» از توابع سلدوز رضائیه بین چهار نفر از اهالی زدوخورد شدیدی روی‌داد ویکی از منازعین بنام‌اسمعیل‌فرزند جبرئیل باتیراندازی وسیله تفنك شکاری یکنفر بنام علی فرزندحسن راکشت و سه‌نفر دیگر باسامی رحیم نمکی ، سیدابراهیم نمکی و میکائیل فرزند محمدعلی رامجروح کرد .

بااطلاع جریان بمقامات مربوطه اسمعیل وسایر متهمین دستگیر شدند و موضوع تحت‌رسیدگی‌قرار گرفت .

طرح ۴۰۰ میلیون ریالی تکمیل شبکه لوله‌کشی آب تبریز

درشانزدهمین جلسه هیئت مشورتی روزنامه‌اطلاعات بررسی‌شد

ازطرف مدیرعامل سازمان آب واعضای هیئت مشورتی

تنها راه تأمین اعتباراجرا ی این‌طرح دریافت وام‌ازمشترکین‌آب اعلام گردید

درشانزدهمین جلسه هیئت مشورتی روزنامه‌اطلاعات درتبریز که‌باحضورآقای‌مهندس‌شامبیاتی مدیر عامل سازمان آب این شهرستان‌درسالن‌اداره‌سرپرستی نمایندگان اطلاعات‌درآذربایجان تشکیل‌شدطرح چهارصدمیلیون ریالی تکمیل شبکه آب تبریز مورد بررسی قرارگرفت

بنابگزارش خبرنگارما در تبریزدر این جلسه ابتداء تیمسار سرتیپ‌امین رئیس هیئت مشورتی از حضور آقای مهندس شامبیاتی تشکر کرد و از ایشان خواست که‌درباره برنامه‌تکمیل شبکه لوله‌کشی و تامین کامل آب آشامیدنی شهرتوضیحاتی‌بدهد .آقای مهندس شامبیاتی‌نیز متقابلا ازشرکت خود در این جلسه ابرازخوشوقتی‌نمود وپیرامون تاریخچه آب لوله‌کشی و مشکلات آن بیاناتی ایراد کرد.

اعضای هیئت مشورتی روزنامه اطلاعات درتبریز درشانز دهمین‌جلسه‌خودمنحصرامسئله‌تامین‌آب‌را موردبررسی قراردادند

* توضیحات مدیر عامل

مدیر عامل سازمان آب تبریز نخست مشکلاتی راکه برسرراه لوله‌کشی‌آب شهر قرار داشت تشریح کرد و در مورد تکمیل شبکه لوله‌کشی گفت :

لوله‌کشی تبریز قسمت بقسمت‌انجام گردید واصولی نبود،ماآمدیم‌براساس مقررات برنامه سوم آبادانی کشور باسازمان برنامه مکاتبه کردیم‌وضمن جلب موافقت این سازمان قرار دادی بمبلغ ۵۰۰ میلیون ریال جهت‌تکمیل شبکه لوله‌کشی بستیم که نیمی از این مبلغ بصورت وام باشد و بقیه‌را سازمان آب تبریز تامین کند.

مابرای تامین سهمیه خود در نظر داشتیم بهای آب راکه هر مترمکعب ۴٫۵۰ ریال میباشد افزایش دهیم‌ولی این اقدام عملی نشد زیرا باسیاست کاهش هزینه زندگی دولت منافات داشت. این مشکل هنوز وجود داردو حضور من در این جلسه بدین لحاظ استکه از آقایان بخواهم چنانچه‌راه حلی بنظرشان میرسد بفرمایند که استفاده کنیم.

* میزان درآمد

اعضای هیئت از آقای مهندس شامبیاتی درباره میزان درآمد و وضع مالی‌سازمان آب توضیحاتی خواستند مدیر عامل سازمان آب در پاسخ اظهار داشت:

سازمان ما ۲۲ هزار مشترك سالانه ۲۵ میلیون ریال درآمد دارد که ۱۲ میلیون ریال آن صرف بهره‌برداری‌و پرسنل میگردد و بدون در نظرگرفتن استهلاك ۱۳ میلیون ریال درآمد خالص سازمان آب است. ماحساب کردیم دیدیم درطی سه‌سال آینده نزدیك به‌چهل میلیون ریال از این طریق‌درآمد خواهیم داشت باهشتهزار مشترك جدید که از بابت لوله کشی مستغل مشترکین جدید ۲۵ میلیون ریال درآمد ما خواهد بود . درحال حاضر نیز ده میلیون ریال موجودی داریم وهفتاد میلیون ریال نیزبحساب مشترك سازمان برنامه از بابت سهم خود جهت اجرای طرح پانصد میلیونی پرداخت کرده‌ایم .

بنابراین مادرسه‌سال آینده ۱۴۵ میلیون ریال‌میتوانیم خرج کنیم‌وبرابر حسابی که‌شده اگر ما فقط یك‌مخزن (بجای دومخزن پیش بینی شده در پروژه) که‌برای تامین احتیاجات شهر کافی است بسازیم‌و بجای پیاده کردن پروژه کامل تصفیه‌خانه نیمی ازتصفیه خانه را نصب کنیم (که این مقدار نیز جوابگوی احتیاجات فعلی خواهد بود) باتکمیل شبکه‌لوله‌کشی بطوریکه آب یك‌شهر پانصد هزار نفری راچه از نظر کمیت وچه از لحاظ کیفیت بنحو احسن تامین کند در حدودچهار صد میلیون ریال اعتبار احتیاج‌خواهیم داشت که از این مبلغ،دویست‌میلیون ریال را سازمان برنامه تامین میکند وبصورت وام ۱۵ ساله بما میدهد . بنابراین، مابین ۵تا۶ میلیون ریال کسر خواهیم داشت.

● نحوه لوله کشی

دراینجا آقایان ابوالفتحی ، دکتر دادگر، خامنه‌ئیان و اعلایاف درباره اهمیت این طرح‌سخن گفتند ودرباره کیفیت لوله کشی توضیحات بیشتری خواستند.

آقای مهندس‌شامبیاتی اظهارداشت: درسراسر کشور دونوع لوله‌کشی انجام شده است یك نوع درتهران‌و شیرازونوع دیگردرشهرستانها درمورد تهران ، دولت تصویب نامه‌ای گذراند که‌بموجب آن بانك ملی صدمیلیون ریال وام بدهدوبرای توسعه شبکه نیز ازهر مشترك از قرار هرمتر لوله‌کشی ۷۵ ریال وام دریافت گردد. در شهرستانهای دیگرضمن اجرای‌برنامه دوم آبادانی کشور سازمان برنامه پنجاه درصد هزینه لوله‌کشی رابطور بلاعوض پرداخت و بقیه را شهرداریها تامین کردند. دربرنامه سوم ،سازمان برنامه اعتبار بلاعوض رابصورت وام پرداخت کرد.

* باید وام گرفته شود

دراین هنگام آقای ابوالفتحی اظهار نظرکرد که چون آب اساسی‌ترین احتیاج ودرعین‌حال بزرگترین‌مشکل مردم تبریز میباشد و باتوجه باینکه راه‌کمك دولت بروی سازمان آب‌بسته است میتوان اعتبارموردنیاز راباتفهیم اهمیت موضوع بمشترکین ومصرف

آقای مهندس شامبیاتی‌مدیر عامل سازمان آب تبریز

کنندگان آب از طریق دریافت وام‌از آنان تامین کرد .البته این وام‌نباید جنبه تحمیلی‌داشته‌باشدولی‌بایدالزامی باشد.

مدیر عامل سازمان آب نظر آقای ابوالفتحی راتائید نمود و طرحی راکه در اینمورد تهیه کرده‌بود باعضای‌هیئت ارائه داد . بموجب این طرح براساس میزان مصرفی سال ۴۳ مشترکین‌آب تبریز ، ازهر مشترك‌مبلغی‌وام دریافت میگردد. این وام درمدت سه‌سال‌ودر ۳۶ قسط همراه آب بهاگرفته میشود وماهانه در جدولی که در قبوض آب بهاایجاد خواهدشد قیدمیگردد.حداقل وحداکثر وام دریافتی ۱۸۰۰ و۱۸۰۰۰ ریال خواهد بود واز گرمابه‌ها ۱۸۰۰ تا۱۴۴۰۰ ریال دریافت خواهد شد.

* طرز استرداد وام

آنگاه نحوه استرداد واستهلاك‌وام موردبررسی قرارگرفت‌وآقای‌ابوالفتحی اظهار داشت :

سازمان آب در این‌باره بایدنهایت دقت رابعمل آورد تاروح بی‌اعتمادی‌در مردم بوجود نیاید. یعنی اگرسازمان آب‌ظرف ۵سال میتواندوام دریافتی را مسترد دارد نباید ادعا کند که طی ۳سال مسترد خواهد کرد.

آقای مهندس شامبیاتی جزئیات استرداد وام را کاملا تشریح نمود و اظهار داشت :

برابر محاسبه‌ای که شده این‌پول رامیتوان بین۵تا۱۰ سال بترتیب‌کسر صدی ده از مبلغ آب بهای مشترك مسترد داشت.

● نظر هیئت مشورتی

در اینموقع پیرامون طرز اجرای طرح مزبور مذاکره‌شد و اعلام گردید چون الزامی بودن‌این طرح‌درصلاحیت این شهر نیست واصولا اجرای آن فاقد مرجع‌میباشد فقط میتوان بایك ماده واحد یاتصویب‌نامه هیئت‌وزیران براساس جلب‌رضایت قبلی مردم‌اجراء کرد. نظر هیئت مشورتی درمجموع این بود که چون تامین آب سالم از آرزوهای دیرینه مردم تبریزمیباشد واجرای طرح مزبور میتواند این‌آرزو راتحقق بخشد همه‌مردم‌باید همت‌کنند تاشبکه آب آشامیدنی تبریز تکمیل شود وهمگان بتوانند از آب تصفیه شده بهره‌مند گردند.

* در میانه

سپاهیان دانش دوره چهارم و پنجم تا کنون در روستا های شهرستان میانه با همکاری‌اهالی خدمات مفیدی انجام داده‌اند.

مهمترین آنهابشرح زیراست :

۱ـ تسطیح ۵۶ کیلو مترجاده فرعی ۲ـ احداث دو قطعه مزرعه نمونه جهت راهنمائی کشاورزان وغرس ۲۵۰۰اصله درخت ۳ ـ احداث چند باب دبستان‌واقدامات بهداشتی و اجتماعی جهت بهبود وضع زندگی روستائیان .

سپاهی دانش یحیی زنده‌دل آموزگار روستای چرکنلو با همکاری‌اهالی یك قطعه مزرعه نمونه احداث و روستائیان را راهنمائی نموده‌است در اثر تشویق و راهنمائی‌سپاهی مزبورروستائیان یك دستگاه‌موتور پمپ آبیاری زمین های مزروعی خریداری ونصب نموده‌اند درمحل های مختلف دهکده درخت های بیشماری غرس کرده‌اند علاوه بر این مقدمات ساختمان یك باب حمام بهداشتی فراهم شده و در حفظ نظافت‌وبهداشت محل‌مراقبت هائی شدید بعمل آمده‌است.

قاچاقچیان ۱۷۰ کیلو تریاك

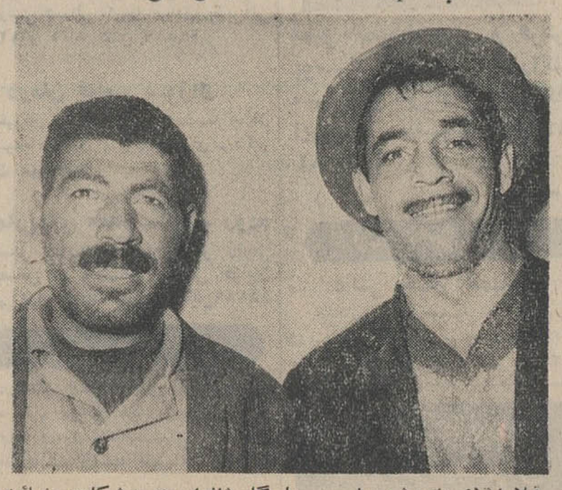

قبلا اطلاع داده شد مامورین پاسگاه ژاندارمری «رشکان» رضائیه از اتوبوس شماره ۱۵۵۸۰۴ برانندگی غلامرضا برنجی اهل تبریز که ازرضائیه عازم مهاباد بود مقدار ۱۷۰ کیلو تریاك خمیری ترکیه کشف گردید.

غلامرضا واسدنجارزاده کمك راننده اتوبوس دستگیر شدندواتوبوس بنفع دولت ضبط گردید. تریاکها در جاسازیهای مخصوص اتوبوس‌مخفی شده بود. عکس بالارانده وکمك راننده اتوبوس رانشان میدهد.

هوای بهاری در بابل و کرمانشاه !

گردباد شدید درکرمانشاه شیروانی چندساختمان راکند

گزارش‌خبرنگاران‌ما درشهرستانها حاکیست ، هوای‌بیشتر شهرستانها مخصوصامناطق شمالی وشمالغربی کشور که تا دو هفته پیش بشدت سرد شده بود ، روبگرمی گذاشته و هوای مطبوع بهاری ، جای‌سرما و یخبندان شدید دو هفته پیش را گرفته است .

● گرما در بابل

خبرنگار ما دربابل گزارش‌داد: چند روز است هوای بابل و نقاط اطراف گرم شده و بیشتر اهالی پالتو و لباس های گرم زمستانی را که قبلابتن میکردند ، بیرون‌آورده لباسهای تابستانی پوشیده‌اند . در هیچیك از منازل بابل از کرسی و بخاری که تا چند روز پیش طرفداران زیادی داشت‌اثری نیست و هوای گرم بهاری ، باغها و حتی بیابان های اطراف آمل را غرق در گل و گیاه کرده است .

* طوفان در کرمانشاه

خبرنگار ما در کرمانشاه اطلاع داد : از بعد از ظهر دیروز ، با وجود گرما و آفتابی بودن هوای کرمانشاه د رقسمت شمال شهر گردباد شدیدی درگرفت که‌اهالی این قسمت از شهر را دچار ترس ووحشت کرد .

شدت گرد باد بحدی بود که شیروانی های‌سه‌ساختمان درخیابان سیروس از جمله شیروانی بزرك گاراژ جدیدی از جا کنده شد و بوسط خیابان‌افتاد ولی خوشبختانه بکسی آسیب نرسید .

تاخیر ورود قطار

طبق گزارش خبرنگار ما در مشهد پریروز قطار مسافری‌تهران مشهد بین راه سمنان ـ دامغان دچار نقص فنی شد ومتوقف‌گردید قطار مزبور پس از رفع عیب در حالیکه دوساعت تاخیر داشت‌وارد مشهدشد.

هم‌اکنون بهار زودرس در سراسر منطقه کرمانشاه جلوه‌گر است و اهالی از گرمای هوا در چنین‌فصلی متعجب شده‌اند .

حریق‌مدهش جنگلهای گیلا ن خاموش‌شد

بطوریکه خوانندگان ارجمند استحضار دارندهفته پیش در چند نقطه از جنگلهای گیلان حریق مدهشی رویداد که چندروز ادامه داشت و سرانجام باکوشش وفعالیت وسیع وهمه‌جانبه مامورین گارد جنگل ومردم خاموش گردید.

عکس‌بالا یکی‌از مامورین گارد جنگل را هنگام‌اطفای حریق در جنگل «لومر» اسالم نشان میدهد.

مردی دریکی از قراء اصفهان

زنش‌راکتك‌زدوکشت

بنابگزارش خبرنگارما در اصفهان چندروز پیش رئیس‌پاسگاه ژاندارمری حسن آباد جرقویه از توابع اصفهان ضمن نامه‌ای بدادسرای این‌شهرستان اطلاع داد که بموجب اعلام آقای اسدالله آزادی کدخدای دهکده جرقویه احمدآباد بانو جمیله فرزند حسین و همسر علی کریمی‌براثر کتك‌کاری شوهرش جان سپرده و چون بستگان مقتوله میخواستند جسدش را بدون‌انجام تشریفات قانونی دفن کنند از این اقدامشان جلوگیری شده است. بازپرس وپزشك قانونی بمحل حادثه عزیمت کردند و تحقیقاتی در این باره بعمل آوردند . جرقویه احمدآباد در دویست‌و شصت کیلومتری اصفهان قرار دارد

مرگ‌زائو

خبرنگار مادر شهر ری گزارش داد پریشب از حسن آباد واقع در جاده قم به کلانتری شهر ری‌اطلاع داده شد که زن حامله‌ای بنام سکینه همسر یکی ازکار مندان آموزش و پرورش دچار درد زایمان گردیده و در حال مرك‌است . بیدرنك آمبولانسی از بیمارستان فیروزآبادی گرفته‌شدو بحسن‌آباد اعزام گردید و بانو سکینه به بیمارستان انتقال‌یافت اما پس از وضع حمل درگذشت وزاد زنده وسالم است و چون گفته میشد قابله محلی در مرك رائو موثر بوده پرونده‌ای‌در این مورد تشکیل گردید و تحت رسیدگی قرار گرفت.

نمایندگان اطلاعات در خدمت مردم

مردم شهرستانها بوسیلهٔ نمایندگان اطلاعات خواسته‌های خود را شرح میدهند

تقاضای دبیران لیسانسیه شهرضا

گروهی از دبیران لیسانسیه آموزش و پرورش شهرضا بدفتر نمایندگی اطلاعات مراجعه کردند واظهار داشتند.

چندسال استکه از ترفیعات قانونی خود محروم‌مانده‌ایم وهریك دوتا سه‌پایه عقب افتاده داریم . اکنون که همکاران دیگرما از مزایای پایه‌های اداری استفاده میکنند بجاست که بوضع لیسانسیه‌های دانشسرا عالی وپایه دبیری هم توجهی مبذول گردد و باصدور ترفیعات معوقه ، موجبات دلگرمی این طبقه‌نیز فراهم شود ودر ضمن تبعیضی که فعلا وجود دارد برطرف‌گردد

احتیاجات مردم پلدختر

عده‌ای از معتمدین پلدختر ضمن مراجعه‌بدفتر نمایندگی اطلاعات گفتند: ازچندسال پیش در پلدختر شهرداری تاسیس گردیده و شروع بکار کرده است اماطی این مدت اقدام موثری درجهت تامین احتیاجات عمومی‌و رفع نقائص شهر بعمل نیامده است. ازطرف دیگر دراین منطقه کلانتری و پاسگاه ژاندارمری هموجود ندارد وحال آنکه وجود ایندوسازمان انتظامی کاملا ضروری است. از آب وبرق‌هم خبری نیست و کسبه تاآنجاکه دلشان‌میخواهد گرانفروشی میکنند .از مقامات مسئول تقاضا داریم برای تامین احتیاجات‌و نیازمندیهای این منطقه برنامه‌های وسیعی طرح و اجرا گردد.

مدیر کل آموزش‌وپرورش‌همدان‌گفت: بوسیله سپاهیان‌دانش

۶۴۴ دبستان درفرمانداری‌کل همدان ایجادشده‌است

درمریانج ویکی ازروستاهای آن ساختمان دبیرستانی اعار ودبستانی افتتاح‌گردید

ضمن مراسمی که در«مریانج» از توابع همدان برگزار گردید نخستین کلنك ساختمان‌دبیرستانی بنام شاهنشاه آریا مهر بوسیله آقای قوام فرماندارکل همدان به زمین زده شد. در یکی از قراء تابعه‌این محل نیز ساختمان‌دبستان گشایش یافت.

بنابگزارش خبرنگار ما در همدان در این مراسم‌آقای‌شکوهی مدیر کل آموزش و پرورش و جمعی از روسای ادارات دولتی حضور داشتند و آقای شکوهی ضمن گزارشی اعلام داشت که از بدو تشکیل سپاه دانش تا کنون ۶۴۴ دبستان در حوزه فرمانداری کل همدان ایجاد گردیده‌است. هنگام ورود آقایان قوام . شکوهی به مریانج آقای چاوشی کفیل شهرداری احتیاجات محل را به استحضار رساند . آقایان قوام و شکوهی و همراهان پس از بزمین زدن اولین کلنك‌ساختمان‌دبیرستان مریانج‌عازم دهکده «نیگجه ترك» شدندو دراین‌مراسم آقای‌فرماندار کل ساختمان دبستان دهکده را افتتاح کرد.

سمینار فرماندهان ژاندارمری کرمان

سمینار فرماندهان واحد های ژاندارمری ناحیه باختربنام شاهنشاه آریامهربوسیله آقای‌سعیدی‌فیروزآبادی‌استاندار کرمان گشایش یافت .

طبق گزارش خبرنگار مادر کرمان در مراسم افتتاح سمینار آقای سرهنك امیری فرمانده هنك ژاندارمری کرمان‌درباره هدف سمینار بیاناتی‌ایراد کرد و سپس‌آقای استاندارنقش‌مامورین‌ژاندارمری را در اجرای قانون اصلاحات ارضی و هدفهای انقلاب شاه و مردم ستود . در پایان این مراسم ، مدعوین که روسای ادارات دولتی و خبرنگاران جراید بودند در معیت آقای استاندار از باشگاه ورزشی ژاندارمری بازدید کردند ومامورین ورزشکار عملیات ورزش باستانی انجام دادند . سمینار مزبور امروز خاتمه می یابد .

دختری‌خودکشی کرد

دختر جوانی از ساکنین نفتون مسجد سلیمان بنام‌محترم کوهزادی بعلت اختلافات خانوادگی خود را آتش زد و شدیدا دچار سوختگی گردید.

طبق گزارش خبرنگار مادرمسجد سلیمان دوشیزه محترم بلافاصله بوسیله بستگانش به بیمارستان شیر و خورشید سرخ انتقال‌یافت و تحت درمان قرار گرفت ولی معالجات‌سودی نبخشید ودرگذشت وی پانزده سال داشت و به قرار اطلاع چون شوهرانتخابی والدینش را نمی‌پسندید دست بخود کشی زد . . . .

مهمانی از فیلیپین

خبرنگار ما در اصفهان گزارش دادصبح پریروز رئیس جمهور سابق فیلیپین که اخیرا به ایران آمده‌است وارد اصفهان شد . رئیس‌جمهوری سابق‌فیلیپین پس از بازدید بناهای تاریخی اصفهان‌چند لحظه در هتل شاه عباس استراحت نمودوساعت ۶ بعدازظهر اصفهان‌را ترك کرد.

راننده کشته شد

در یك حادثه رانندگی که در ده فرسنگی زاهدان روی دادراننده‌ای کشته شد.

طبق گزارش خبرنگار ما در زاهدان راننده مزبور که‌اتومبیل شماره ۲۳۲۶ را از زاهدان‌بسوی کرمان هدایت‌میکرد محمودمشیری نام داشت‌وحادثه براثر سرعت‌زیاد اتفاق افتاد.

برنامه تلویزیون ایران

فرستندهٔ آبادان

دوشنبه ۲۰ر۱۰ر۱۳۴۴

ساعت ۶ـ موسیقی باتصویر
ساعت ۶٫۳۰ ـ سلام شاهنشاهی واعلام‌برنامه
ساعت ۶٫۳۲ ـ آنی‌او کلی
ساعت ۷ـاخبار
ساعت ۷٫۱۵ صنعت‌نفت
ساعت ۸ـ موسیقی ملی
ساعت ۸٫۳۰ـ شماره ۷۷ـخیابان سانست (فیلم)
ساعت ۹٫۳۰ ـ برنامه موکت
ساعت ۱۰ـ آهنگهای‌شاد
ساعت ۱۰٫۳۰ـ اخبار
ساعت ۱۰٫۴۵ ـ پایان برنامه

سیگار «دست پیچ» بی خطر است

آخرین تحقیقاتی که درباره سرطان شده حاکی است سیگارهائی که درکارخانه‌ها پیچیده میشود عامل اساسی سرطان ریه است .

دکتر «ترتویو» استاد دانشگاه ملبورن پس‌از تحقیقات زیاد که دراین زمینه بعمل آورده نتیجه گرفته است سرطان ریه در اثر حرارت زیادی که از سوختن سیگار بدست می‌آید تولید می شود .

این پزشك میگوید سیگاری که درکارخانه پیچیده شده وقتی روشن شد و مشغول کشیدن آن شدید حرارتی مساوی ۸۴۰ سانتیگراد تولید میکند و دراین حرارت برخی از عوامل و عناصر توتون سرطانی میشوند ، درحالیکه اگر سیگار با دست پیچیده شده باشد حرارت حاصله از سوختن آن به ۷۴۵ درجه سانتیگراد نرسیده واز تولید شدن عوامل سرطانی جلوگیری می‌کند .

دکتر ترتویو میگوید : سیگار خودتان را با دست به‌پیچید ودر اینصورت براحتی از سرطان ریه دوری جسته‌اید : وی می‌آفزاید هم‌اکنون تحقیقات خودرا در زمینه حرارت حاصله از سوخت توتون ادامه میدهد و میخواهد ترتیبی بدهد که حرارت سوخت را کاهش دهد و بشر را از یك بیماری بزرك رها کند.

دیلی‌اکسپرس

دوگل و مدیر باغ وحش

روزی دوگل رئیس جمهور ۷۵ساله فرانسه بدیدن یکی‌از باغ‌وحش ها رفت . ضمن بازدید از یك لاك‌پشت بزرك خوشش آمد واز مسئول باغ‌وحش خواست که‌یکی از این لاك‌پشت ها را به پارك اختصاصی او بیاورند .

مدیر باغ وحش به ژنرال نزدیك شده گفت : فکر خوبی کردید میدانید عمر این حیوان خیلی طولانی است و نزدیك به ۱۵۰ سال عمر میکند .

دوگل وقتی این حرف را شنید گفت : پس بهتر است آنرا همین‌جا بگذارید زیرا شخص به حیوان علاقمند میشود و پس‌از مرگش ناراحت میگردد .

ریدردایجست

افسانه شجاعان

نوشته : احمد احرار

—۸۵—

ازهمینرو ،بیماری ریشارد هرچند برای سپاه صلیبی فاجعه‌یی ناگهانی شمرده میشد، ازنظر متحدین او آنقدرها تاسف نداشت .و بالاخره بعداز چند روزکه جنگهای پراکنده‌ای میان مسلمانان و مسیحیان درپشت دیوارهای «عکا» ادامه داشت چون پزشکان اعلام کردند ریشارد انگلستان بزودی ازبستر برنخواهد خاست، شورای پادشاهان وشاهزادگان درغیاب ریشارد تشکیل شدوبه‌پیشنهاد فیلیپ تصمیم براین‌اتخاذ گشت‌که برای یك متارکه یکماهه ، پیشنهادی تسلیم صلاح‌الدین شود .

برمبنای این‌پیشنهاد طوماری بمهر وامضای سلاطین وشاهزادگان متحد تنظیم شدو بنابه‌پیشنهاد اسقف صور قرارشد آنرا بوسیله‌یك پارسای مسیحی که‌در خانقاه انگادی مسکن داشت و تا آن زمان میانجیگری هائی میان مسلمانان و مسیحیان انجام داده بود باطلاع صلاح‌الدین برسانند. ضمنا پیشوای حزب هیکل داوطلب شد تا آن طومار رابزاهد انگادی تسلیم کندو درین فرصت بزیارت بقعه‌یی که درشکاف کوه‌قرار داشت وبوسیله زاهد انگادی پاسداری میگشت مشرف شود .

جمعیت‌هیکل یکی‌از سه‌حزبی بود که‌بعداز تسلط عیسویان بربیت‌المقدس بوجود آمد واعضای آنرا جماعتی از کشیشان وراهبان واشراف و جنگجویان تشکیل میدادند. شرط ورود بحزب هیکل ادای سه‌سوگند بود و مهمترین وظیفه هریك ازافراد حزب ، کوشش درتقویت حزب وپیش بردن مصالح آن بودلو آنکه مصالح مذهبی درآن راه فداشود .

چلیپای مقدس که‌معروف بود مسیح‌را به‌آن مصلوب ساخته‌اندو در جنگلهای پیشین بدست مسلمانان افتاده بود ، ابتدا در اختیار هیکلیون قرارداشت و بعلاوه آنها دژبزرگی داشتندکه در نظر اهل صلیب بسیار اسرارآمیز جلوه میکرد و بسیاری از مسیحیان اعضای حزب هیکل رابجادوگری وسحرو افسون متهم میساختند اما چون دلیل‌کافی برای اثبات‌این مدعا دردست نبود هرگز از حدود یك شایعه تجاوز نمیکرد .

«گراند ماستراف‌تمپلر» رئیس حزب هیکل ، مردی بود باریك اندام وبلندبالا، سیه‌چرده وباچشمانی آرام و بی‌حالت که هرگز احساسات درونی صاحب خودرا نشان نمیداد. خطوطی که یادگارشرکت در جنگهای‌مذهبی بود برچند نقطه صورتش نقش‌بسته بود . جامه‌بلند سفید می‌پوشید و عصائی باپیکره‌ای عجیب که‌بیش‌از دووجب ازقامت بلنداو کوتاهتر نبود بدست میگرفت .

رئیس حزب‌هیکل متهم به‌ارتداد وجادوگری وفسق بود ،اما نفوذ فوق‌العاده‌وی مانع از انتشار چنین‌شایعاتی میگشت‌و چون دوست ودشمن میدانستند اعضای جمعیت هیکل دربستن زبان یاوه‌گویان‌تاچه حد بی‌پروا وقسی‌القلب هستند، میکوشیدند هرچه کمتر خود رابا چنین جمعیت مخوفی درگیر سازند .

گراندماستراف‌تمپلر ، طومار را از دست فیلیپ‌گرفت و باتعظیم کوتاهی شورای شاهزادگان راوداع گفت . بیرون چادر ، رئیس‌هیکلیون لحظه‌ای ایستاد ، به‌آسمان لاجوردی نظرکرد و زیرلب گفت :

– شاهین بلند پرواز بجانب کوهستان میشتابد تا کبك خوش خرام خودرا در آنجا بیابد ... آسمان صاف و روشن است وستارگان از یك ماجرای بزرك عشقی خبر میدهند ، ماجرائی که سرنوشت‌روزگار را تغییر خواهد داد .. موفق باشی عالیجناب !

لحظه‌ای بعد ، گراند ماستر باقدمهای بلندبسوی چادر خویش میرفت وداماں لباده سفیدش که‌تانزدیك زمین میرسید پیچو تاب‌میخورد. چشمان‌اوکه هرگز باحساسات باطنش خیانت نمیکرد در آن لحظه چنان برق میزدکه هر بیگانه‌ای میتوانست حدس بزند رئیس حزب هیکل از پیروزی غیر مترقبه‌ای غرق در سرور است !

لاغری بدون «درد»

در حالیکه عده زیادی از مردم کره زمین از گرسنگی و کم ـ غذائی رنج می‌برند ، عده دیگری از فرط چاقی‌قدرت حرکت ندارند. به این ترتیب جهان ما راتضادی عظیم فرا گرفته است .

* لاغری وسوسه واقعی

این وسوسه‌منحصر به زنانی که خودرا چاق احساس میکنند نیست زیرا آمار شرکت های بیمه‌بخوبی نشان میدهد که لاغر ها بیشتراز چاقهاعمر می کنند.

* کم خوردن بهترین طریقه

کسانیکه میل دارند لاغر شوند بهترین درمان آنهاکم غذاخوردن می‌باشد ولی شکم پرست هاغالبا اجرای تصمیم خودرابفردا موکول می کنند.

وسایل تمدن امروز غالبا عامل چاقی است ، اتومبیل و تلویزیون چاقی را تسهیل می کنند.

در آلمان کنسرو های‌مخصوصی برای اشخاصیکه می‌خواهند لاغر شوند تهیه شده و میزان کالری آن تعیین گردیده است. کسانی که‌میخواهند لاغر شوند احتیاجی به تهیه غذای مورد لزوم خودندارند واین‌غذا بطور آماده در دسترس می باشد .

* پرهیز

در المان عربی عده‌ای از چاقها شیوه پرهیز را برای‌لاغری‌انتخاب کرده و تصمیم گرفتند که درروز بیش از چند کالری محدود غذا نخورند ولی اینکار را تحت نظر یك پزشك انجام میدادند تاعارضه نامطلوبی پیش نیاید .

در میان این‌جمع کسانی که‌پرحرف بودند و زیاد صحبت میکردندموفق به لاغر کردن خود شدند و کم حرفها بااینکه رژیم گرفته بودند موفق‌به لاغرکردن خود نشدند .

● الکترونیك در خدمت موسسات لاغری

امروزه مغزهای الکترونیك بطور وسیعی وارد زندگی روزمره ما شده‌اند،مغزهای الکترونیکی‌بندرت دچار اشتباه میشوند آنهم فقط در صورتی است که‌در دستگاه نقص فنی باشد .

بوسیله یك مغز الکترونیکی که بتازگی دریك‌بیمارستان نیویورك کار گذاشته شده مقدار پروتئین ویتامین‌و مواد چربی لازم برای هر فرد بدقت معین میشود .

* رستوران باغذای لاغر کننده

در امریکا رستورانهائی افتتاح‌شده که مخصوص کسانی است که‌می خواهند رژیم لاغری بگیرند واجبارا باید غذای خودرا در خارج‌ازخانه بخورند در این رستوران ها غذا های دارای کالری کم و ضمنا اشتها آور تهیه میشوند واینگونه اشخاص می توانند به آنجا مراجعه کنند.

● لاغری بدون درد

دانش و پیشرفت بشری رژیم‌لاغری را آسان کرده و لاغر شدن امروزه خیال‌نبوده‌وبادستگاه‌های‌الکترونیکی وباتهیه کالری لازم ممکن وحتمی میشود

سرویس پزشگی خبر گزاری فرانسه

وقتی که در نیویورك مترو واتوبوس ازکار میافتند !

اعتصاب ۴۵ هزار تن کارگران مترو و اتوبوس در نیویورك زندگی هشت میلیون نفر مردم این‌شهر بزرك‌را فلج کرده‌است پانصد هزار تن از مردم‌نیویورك که در حومه این شهر زندگی میکنند بعلت اعتصاب کارگران حمل ونقل باوضع بسیار بدی دچار شده‌اند.

آنها باتخت‌خواب‌و لوازم‌اولیه زندگی‌سرکارخود حاضرمیشوند وشب‌ها رادر محل اداره یا کارخانه یا موسسه‌ای که کار میکنند بسر میبرند.

دراین عکس دوتن از کسانی که درحومه‌نیویورك ساکن‌هستند اما درشهر نیویورك کار میکنند باتخت‌خواب ،رادیو ترانزیستور وچمدانی محتوی لوازم اولیه زندگی مشاهده میکنید.

عکس‌از : خبرگزاری‌فرانسه

درکنگره «ارتباط باموجودات فوق زمینی» چه‌گذشت؟

۳۷ میلیارد تومان هزینه تماس باتمام کرات آسمانی است

عبور از پنج قاره

دکتر «برنادالیویه»رئیس انستیتوی الکتریسته‌والکترونیك‌دانشگاه کالیفرنیا گفت بعقیده او باید یك آنتن‌نیرومند چندتنی ساخته شود که بتواند امواج متعددی راکه از فواصل ۲۰۰ سال نوری (نورسرعتی برابر سیصد هزار کیلومتر در ثانیه دارد) میرسد ضبط کند.

این دانشمندگفت‌برای اینکه بشر بتواند بدرستی بفهمد که آیا درکرات دیگر موجود زنده وجود دارد یانه، حداقل ۵میلیارددلار(تقریبا ۳۷میلیارد تومان)بودجه لازمست. وی افزودبااین پول باید یك آنتن عظیم تلویزیون ساخت که قدرت‌آن زیاد بوده وبتواند کوچکترین امواج را از فاصله ۲۰۰ سال نوری ضبط نماید.

این دانشمندکه در کنگره «ارتباط باموجودات فوق زمینی»سخن‌میگفت تاکید کردبنظراوطرحی را که‌پیشنهاد میکند ده برابر از طرح اپولو برای تسخیر ماه کمتر خرج داشته وآنتن چنین تلویزیونی‌قادر خواهد بودحداقل ۸۰٫۰۰ ستاره را که ممکن است در بعضی از آنها تمدنی وجود داشته‌باشد کنترل نماید.

دکتر الیویه افزود: اگر تمدنی در سایر کرات وجود داشته باشدمسلما ساکنان آن اینك از وضع بشرخاکی ما دراثر امواج تلویزیونی نیرومند اطلاع پیدا کرده‌اند.

دیلی اکسپرس

ملکه الیزابت و بیتلها

ملکه الیزابت هر روزبیش از پیش به‌میان مردم میرود و خریدهای خودرا از مغازه‌ها و فروشگاههای بزرك انجام‌میدهد ولی بیتل‌ها تقاضا کرده‌اند که بمنظور جلوگیری‌از ازدحام‌مردم آنها خریدهای خودرا در غیر ساعت کار فروشگاهها انجام دهند. جالب اینجاست که بااین تقاضای‌بیتلها موافقت‌شده‌است.

عریضه سرگشاده

حضور تیمسار معظم سپهبد دکترایادی

مفتخرا بمضمون . خیر الکلام قل‌ودل بعرض میرسانم.بطوریکه سوابق مرجوعه به‌آن تیمسار حاکی است . اینجانب با استفاده از قواعد مبتکرانه موفق به اختراع یك نوع دندان بدون سقفی شده‌ام که تئوری علمی آن . در مرکز تحقیقات علمی کشورفرانسه‌در ردیف آخرین اکتشافات علم دندانسازی . مورد توجه واقع و بمنظور تصویب نهائی ، دربرنامه سالیانه کنگره بین المللی متخصصین دندان پزشکی منظور گردیده و برای مدافعه از تز علمی خودبایستی به‌پاریس مسافرت نمایم .

ولی چون شخصا به زبان‌های خارجی مسلط نبوده . ازطرفی هم صدور گذرنامه مسافرت برای وابستگان ارتش موکول به اجازه و موافقت‌مقامات نظامی می باشد . برای رفع مشکلات فوق،از پیشگاه با عظمت پدر تاجدارمان استمداد گردیده‌است اینك که استدعای معروضه ، بفرمان ملوکانه . برای داوری به‌آن تیمسار مراجعه گردیده است . نظر باینکه چندنفر از کارشناسان حسودی که‌سر بلندی خود را به‌سر شکستگی هم میهنانشان میدانند «بااستناد به مندرجات کتابی که مولف آن مکررا باابراز شك‌و تردید امیدموفقیت در ساختن دندان بدون سقف را از لحاظ‌استعداد طبیعی فك اشخاص. موکول‌به فراهم بودن شرایط طبیعی دهگانه که جمع شدن آن شرایط هم تقریبا غیر ممکن می‌باشد امکان پذیر دانسته و بااینحال محصول عمل را فقط بمیزان یك در صد قابل استفاده‌شاخته‌است» حق‌تقدم‌دراختراع‌دندان‌موردبحث‌راازافتخارات‌معلمین امریکائی‌خود شناخته‌وبعنوان‌اینکه‌اینجانب من‌غیر حق(یعنی دزدیدن افکارعلمی آمریکائی ها)اختراع مذکور را در کشور خودمان به نام خودبه ثبت رسانیده‌ام . اصرار دارند . افکار آن تیمسار را بطوری مشوب نمایند که بدون رسیدگی بحقایق امر . با قبول استدعای بنده مخالفت فرموده و بالنتیجه موضوع مسافرت بنده به پاریس هم‌خود بخود مسکوت و معوق بماند .

گرچه باتوجه بمندرجات همان کتابی که مورد استفاده مخالفین میباشد.محقق میگردد قواعدی که متخصص مذکور برای ساختن دندان بدون سقف پیش بینی نموده است باقواعد مبتکرانه اینجانب بکلی مغایرت و مخالفت دارد . (زیرا اصول نظریه متخصص آمریکائی مبتنی بر اینستکه برای ساختن دندان بدون سقف ،می بایستی در سطح داخلی پلاك دندان و مجاور سقف‌دهان دو خط برجسته . موازی یکدیگر به ضخامت یك میلی‌متر احداث گردد‌ولی‌در دندان‌های اختراعی‌اینجانب چنین‌خطوطی موجود نبوده واثبات این موضوع عینی هم برای هر بیننده امکان‌پذیرمی‌باشد)

ولی از آنجائیکه وجدانا می بینم .اوقات شریف تیمساربقدری فشرده و برای رسیدگی بوظایف مهم ارتشی مشغول‌می باشدکه دیگر فرصت مناسبی برای رسیدگی بعرایض بنده باقی‌نمیماند علیهذا ،داوری این موضوع را بوجدان آگاه خودتان واگذار نموده فقط در جواب کارشناسان مخالفی که مقتضی نمیدانند. یکنفر ایرانی در مقابل متخصصین خارجی ابراز وجود نموده وبا موفقیت در حل نمودن یکی ازمعضلات علمی بین‌المللی موجبات کسب افتخار و سربلندی خودو میهن عزیزمان رادر پیشگاه با عظمت پدر تاجدارمان فراهم نماید. عرایض خودرا باین یك بیت شعر خاتمه میدهم

همه هست آرزویم . که کنم به کس نکوئی
چه زیان ترا. که منهم برسم به آرزوئی

در خاتمه با تقدیم شایسته ترین احترامات . مزید سعادت و کامرانی آن تیمسار باوجدان و هدایت کارشناسان مخالف خود را از خداوند خواهانم .

آدرس امیریه قلعه وزیر . کوچه مهرگان شماره ۲۰

آ‌ـ۳۶۶۰۶ مخترع بدشانس ایرانی . سرگرد بنی‌صدر

آگهی احضار

بغیر نظامی محمد حسین فرزند شمس اله شهرت حجتی اهل‌رضائیه که فعلا مجهول المکان می باشد اخطار میگردد که باتهام شروع بسرقت مسلحانه تحت پیگرد می باشید لازم است ظرف‌مدت دوماه از تاریخ نشر آخرین آگهی خودرا بدادگاه معرفی نمائید درغیراین صورت برابر ماده ۲۶۱ قانون دادرسی و کیفر ارتش باتهام شما غیابا رسیدگی و رای مقتضی‌صادرخواهد شد .

۱ـ۳ دادگاه عادی شماره ۳ اداره دادرسی ارتش

آگهی حراج شماره ۲۳ر۵۲۵۹۳ رب ۲ر۱۰ر۴۴

ارتش دوم تعداد ۱۳ دستگاه خودروهای فرسوده از نوع مختلف راکه در پارکهای حراجی پادگان‌های بجنورد . تربت‌حیدریه موجود می باشد بشرح زیر از طریق حراج‌بفروش میرساند .

پادگان بجنورد

۱ـجمس باری ۲½تن‌بشماره های ۱۳۵۴۹ـ۱۱۲۳۹ـ۱۲۹۸۳ـ۱۰۲۵۹ـ۲ـ جیپ ¼ تن بشماره های۱۶۱۰۲ـ۱۶۵۴۲ـ۱۶۹۹۰ـ۱۶۳۰۵ـ۱۶۸۴۱

پادگان تربت حیدریه

۱ـجمس باری ۲½ تن بشماره های ۱۱۳۸۳ـ۱۳۱۲۵ـ۱۲۸۸۵ـ۱۰۶۲۹

داوطلبان خرید می‌توانند جهت‌خرید خودروها در تاریخهای مشروحه زیر در پادگان‌های مربوطه مراجعه و نسبت به خرید خودروها اقدام نمایند .کمیسیون فروش در روزهای مصرحه‌زیر در پادگان های مربوطه تشکیل میگردد

۱ـبجنورد روز سه شنبه ۵ر۱۱ر۴۴

۲ـتربت حیدریه روز شنبه ۱۶ر۱۱ر۴۴ اردنانس ارتش دوم ۱ـ۲

آگهی استخدام

اداره کل بهداری خوزستان برای تکمیل کادر پرستار مامای زایشگاه اهواز چند نفر پرستار ماما استخدام مینماید .واجدین شرایط می‌توانند بادر دست‌داشتن مدارك تحصیلی و دو قطعه عکس و دونوشت شناسنامه همه روزه‌در ساعات اداری جهت کسب‌اطلاعات بیشتر و تنظیم درخواست اشتغال بکار و تکمیل مدارك به‌اداره پرستاری وزارت بهداری درمرکز مراجعه فرمایند . الف ۷۱۱۰

مدیر کل بهداری استان‌خوزستان
دکتر دانشی

۳ـ ۳ آ‌ـ۳۶۳۷۲

CONCORDIA LINE کنکوردیالاین

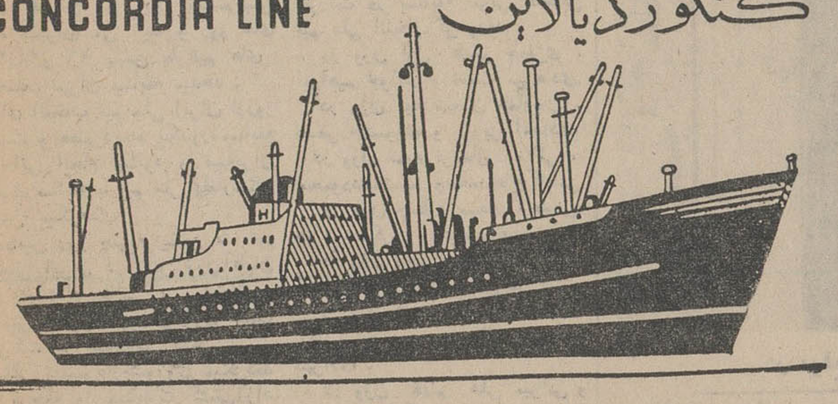

کشتی کنکوردیافیورد M/S "CONCORDIA FJORD"

هم‌اکنون‌درخرمشهر مشغول تخلیه‌میباشدودر ضمن برای بنادر ذیل بارگیری‌مینماید

ماساوا ـ ناپل ـ لکهورن ـ جنوا ـ مارسی

نیویورك ـ بستن ـ فیلادلفیا ـ بالتیمورنورفلك

این‌کشتی ۲۴ دیماه برای بنادر فوق بارصادراتی قبول مینماید .

۱۸ روز پس‌از خروج ازخلیج‌فارس به‌جنوا و۳۱روز به نیویورك خواهد رسید

کشتی کنکوردیا وایکینك M/S "CONCORDIA VIKING"

درحدود ۳ بهمن بخرمشهر وارد میشود

برای کسب اطلاعات بیشتر وتامین‌جابنمایندگی کل‌درایران

شرکت سهامی لوانت اکسپرس

ترانسپورت ایران

خیابان سعدی ـ کاشی : ۴۴۷ تلفنهای۳۰۵۳۱۳ ـ ۳۰۵۳۱۴

و یا بشعبات این شرکت در خرمشهر وتبریز مراجعه فرمایید .

گریدرهای ۷۷۷ آدامس

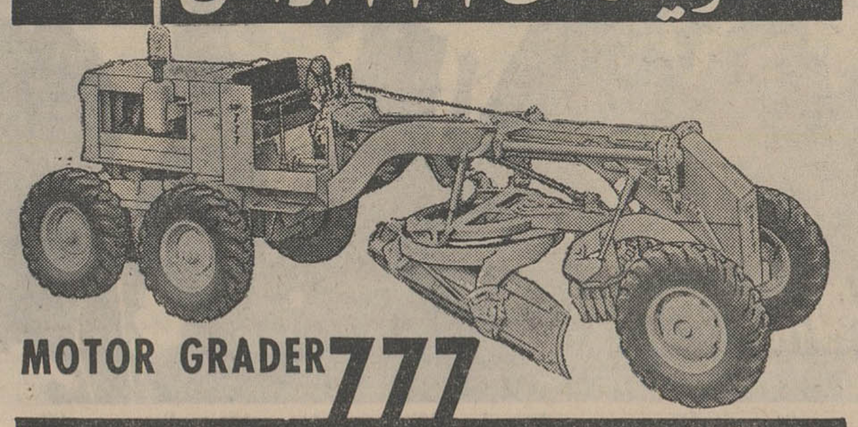

MOTOR GRADER 777

پارتی جدید گریدرهای ۷۷۷ ساخت کارخانه آدامس (لوتورنو) وینگهاوس آمریکا وارد شد وبرای فروش آماده است .

ضمنا ازشرکتها وآقایانیکه قبلا سفارش داده اند، خواهشمند است برای تحویل مراجعه فرمایند .

شرکت سهامی اتونور
ساختمان ثابت پاسال
تلفن ۳-۶۱۱۵۲۰

نماینده فروش: فروشگاه مهندس کرمانچی خیابان‌قزوین نرسیده بسه راه آذری شماره ۱۹ـ۱۶ تلفن ۴ـ۹۴۲۴۳

۱ـ۳ آ‌ـ۳۶۵۷۴

فرهنگی ورزشی

استاد دانشگاه هاروارد طی ایراد یك سخنرانی گفت:

تاجیکها زبان خود را فارسی مینامند

درافغانستان یك شهر یونانی کشف شده است که مربوط بزمان هخامنشی است

ساعت شش بعداز ظهر جمعه گذشته آقای دکتر «ریچاردفرای» استاد دانشگاه هاروارد درانجمن ایران باستان پیرامون آثارایرانی مکشوف درکاوشهای اخیرشوروی وافغانستان گفت : اخیرا شورویها درآسیای مرکزی قفقاز که باید آنرا جزئی از ایران بزرك دانست دست بحفاریهائی زده‌اند وبا توجه باینکه تعداد ایرانشناسان در شوروی بیش‌از هرکشوری است تاکنون موفق شده‌اند به‌کشفیات زیادی دست یابند از آنجمله‌این که دراثر حفاریهای خود باین نتیجه رسیده‌اند که اواخر زمان ساسانیان و اوایل اسلام بودائیها وجود داشته و درآسیای مرکزی زندگی میکرده‌اند و نقاشیهای‌رنك روغنی از آن دوره بدست آمده که کاملا سالم باقی مانده است.

آقای دکتر « ریچارد فرای » اضافه‌کرد مطلبی که حائزاهمیت است این است که تاجیکها که زبان خود را تاجیکی مینامیدند اکنون آنرا فارسی مینامند .

وی اضافه‌کرد درافغانستان نیز یك شهر یونانی کامل کشف‌شده که‌گویا در زمان هخامنشیان بنا شده است .

روزهای ۲۲،۲۴و ۲۶ بهمن ماه

تیمهای کشتی ایران و بلغار مسابقه میدهند

مرحله اول مسابقات‌انتخابی کشتی آزاد خاتمه یافت

مرحله نهائی ازروز بیست‌وهفتم‌دیماه آغاز میشود

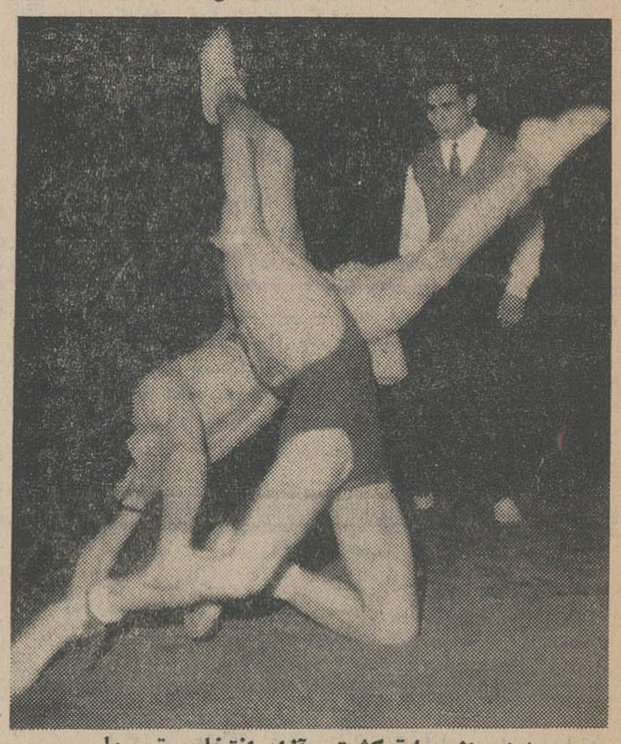

صحنه‌ای ازمسابقه‌کشتی آزاد انتخابی تیم ملی

همانطور که اطلاع‌داده شد تیم ملی کشتی آزاد بلغارستان که قرار بود روز پانزدهم بهمن ماه وارد تهران شود روز بیستم‌بهمن ماه بتهران می آید و روز های ۲۲،۲۴و ۲۶ بهمن با تیم های مختلف تهران مسابقه میدهد .

برای انتخاب تیم ملی ایران ازروز بیست و هفتم دیماه یکدوره‌مسابقه انتخابی انجام میشود و تیم‌ایران جهت مسابقه با تیم ملی بلغارستان تعیین میگردد .

همچنین روز چهارم بهمن ماه تیم کشتی ایران در شش وزن‌آقایان پور اسداله طالبی ، بهشتیان ، مومنی ، معزی پور وانوری جهت شرکت در مسابقات کشتی بین‌المللی تفلیس‌عازم‌شوروی میگردند

مرحله اول مسابقات کشتی‌آزاد انتخابی تیم ملی ایران زیر نظر فدراسیون کشتی‌کشور طی چهار شب درسالن محمدرضاشاه انجام گردید و قهرمانان اول تا سوم اوزان مختلف بشرح زیر جهت شرکت در مسابقه نهائی انتخابی تیم ملی انتخاب گردیدند .

در وزن اول قاسم جعفری ، ابراهیم جوادی و نعمت میرهادی.

در وزن دوم شعبان هماریان . اصغر خشنودی و پرویز امدادی.

در وزن سوم نریمان ولائی ، محموددهدشت ومحمدحاج کاظمی

در وزن چهارم مهدی رحمانی، جواد عسگری و عباس عباسی .

در وزن پنجم حسین تهامی ، قدیر یعقوبی و اسعد روشن کیش.

در وزن ششم منوچهر مشهدی آقا ، خسرو مهدیزاده وشاهین بهزادی .

در وزن هفتم علی میرانی و محسن میزادگی .

در وزن هشتم ملك‌جهان تیغ.

مسابقات نهائی انتخابی تیم‌ملی از روز بیست وهفتم دیماه آغاز میشود .

موفقیت یك‌دانشجو

یك دانشجوی ایرانی که‌دردانشگاه کشاورزی نیومکزیکو تحصیل‌می کند در سال تحصیلی جاری موفق باخذجایزه نقدی شرکت تخم کاری «اتلی‌هربی» شد .

عباس نعمتی برنده این جایزه در میان کلیه دانشجویان همدوره‌خود با ابراز علاقه در طریقه گل کاری و پرورش گیاهان جلب توجه مسئولین دانشکده کشاورزی را نمودند روزنامه های آمریکاضمن چاپ عکس این دانشجو نوشته‌اند عباس‌نعمتی دانشجوی ایرانی که برنده جایزه نقدی امسال است‌در سال ۱۹۵۶ از دبیرستان دارالفنون فارغ‌التحصیل شده است .

توضیح

از دانشگاه صنعتی آریامهر

سناتور محترم جناب آقای‌مسعودی مدیر محترم روزنامه اطلاعات

خواهشمند است دستور فرمائید که طبق قانون مطبوعات شرح زیر در آن روزنامه گرامی درج گردد در صفحه فرهنگی شماره روز چهارشنبه پانزدهم دیماه ۱۳۴۴ آن روزنامه تحت‌عنوان «رشته‌های درسی‌دانشگاه صنعتی آریامهر تعیین شد» فهرستی ازرشته های‌مهندسی‌دانشگاه صنعتی آریامهر درج گردیده بود که‌معلوم نیست این خبر مخصوصا ذکراسامی غیرمانوس برای‌رشته‌های‌مهندسی‌ازطرف کدام فرد غیرفنی به‌خبرنگار اطلاعات داده‌شده است ،بنابراین ضمن‌اینکه خبرمزبور تمام‌وکمال تکذیب میشود لزوما باستحضارعالی‌میرساند چنانچه در دانشگاه صنعتی آریامهر ازلحاظ تعلیماتی تصمیمات قطعی اتخاذ شود که اطلاع آن برای عموم و مخصوصا جوانان کشور مفید باشد دبیرخانه دانشگاه صنعتی آریامهر اخبارمربوط رابطور رسمی در اختیار آن جریده شریفه خواهد گذاشت .

باتقدیم شایسته‌ترین احترامات

نیابت تولیت عظمی دانشگاه‌صنعتی آریامهر دکتر محمدعلی مجتهدی

دراجرای قانون سهیم شدن کارگران درسود کارگاهها، توسط‌استاندارمازندران:

سود ویژه کارخانجات شرکت خاور بین کارگران تقسیم شد

- **استاندار مازندران‌خدمت مسئولین شرکت خاور (وابسته به‌روغن‌نباتی‌قو) را نسبت به‌تامین‌بهداشت و سلامت عمومی ستود**
- **کارخانجات شرکت خاور عظیم ترین واحد تولیدی در شمال کشور محسوب میشود**
- **برای تاسیس کارخانجات عظیم پنبه پاك کنی ۲۵۰ میلیون ریال‌سرمایه‌گذاری شده است**

آقای زندی به سئوالات آقای استاندار درفروشگاه پاسخ میدهد

هنگام افتتاح فروشگاه شرکت تعاونی‌خاور بنام شاهنشاه محبوب

در اجرای قانون سهیم کردن کارگران درسود ویژه کارگاهها هفته‌گذشته طی‌مراسمی سودویژه کارگران کارخانجات شرکت‌خاور (وابسته به روغن نباتی‌قو) توسط استاندار مازندران بین آنان‌توزیع گردید .

محل کارخانجات شرکت خاور مطابق اصول متداول امروزی کشور های صنعتی در قلب مزارع مواد اولیه انتخاب شده است .

* شهر صنعتی

تاسیس این واحد عظیم‌صنعتی درمنطقه شمال کشور در زندگی روستائیان این منطقه تاثیر فراوان داشته در زندگی آنان تحولاتی تازه بوجود آورده است وعلی‌آباد تبدیل بیك‌شهر صنعتی شده‌است.

● رفاه کارگران

آقای امیر صالح افزود :

در اجرای منویات شاهنشاه آریامهر توسط مسئولان شرکت خاور (وابسته به روغن نباتی قو) درزمینه ساختن خانه‌برای کارگران تامین رفاه کارمندان اقدامات‌موثر انجام شده است دراجرای قانون مترقی سهیم کردن کارگران در سود ویژه کارگاهها سود خالص کارخانجات شرکت خاور بین کارگران تقسیم میشود .

مدیر عامل شرکت‌خاور سپس از استاندار مازندران دعوت کرد پس‌از تقسیم‌سود ویژه کارخانجات شرکت خاور بین کارگران از تجهیزات و تاسیسات کارخانجات شرکت‌خاور دیدن کنند وفروشگاه شرکت تعاونی ومصرف کارگران وکارمندان را بنام نامی شاهنشاه آریامهر افتتاح نمایند .

● گامهای ارزنده

دراین هنگام آقای ناصرصدری استاندار مازندران طی سخنانی به اثرات مفید و حیات بخش انقلاب شاه ومردم اشاره کرد وگفت‌یکی از اصول انقلاب ششم بهمن‌سهیم شدن کارگران در سود ویژه کارگاهها است ،که در اجرای منویات شاهنشاه آریامهر کارفرمایان خود در این راه پیشقدم شده‌اند و با تقسیم کردن سود کارگاهها بین کارگران گامهای ارزنده‌ای در راه بالا رفتن سطح زندگی کارگران برداشته و باز هم برخواهند داشت .

استاندار مازندران سپس سود ویژه کارگران کارخانجات‌شرکت خاور را بین کارگران تقسیم‌کرد و فروشگاه تعاونی و مصرف کارگران را بنام نامی شاهنشاه افتتاح نمود .

* بازدید

بعدا استاندارمازندران ازتاسیسات وتجهیزات و ماشین آلات مدرن کارخانجات شرکت‌خاور که شامل ماشین های عظیم پنبه پاك کنی روغن کشی و سیلوهای متعدد بود بازدید کرد .

آقای امیر صالح مدیر عامل کارخانجات قو درهرقسمت درباره طرزکار دستگاهها و ماشین‌آلات روغن‌کشی، مراحل تصفیه‌اطلاعاتی در اختیار بازدید کنندگان قرار میداد .

* خدمت به عموم

استاندار مازندران ضمن تاکید بارهٔ اجرای قانون سهیم شدن کارگران درسود ویژه کارگاهها مطالبی بیان داشت ویادآور گردید که به پیروی از منویات شاهنشاه اجرای قانون سهیم شدن کارگران درسود کارگاهها با استقبال‌فراوانی که کارفرمایان کرده‌اند پیش‌میرود استاندار مازندران طی سخنانی به اثرات مفید و حیات بخش انقلاب شاه ومردم اشاره کرد وگفت‌یکی از اصول انقلاب ششم بهمن‌سهیم شدن کارگران در سود ویژه کارگاهها است ،که در اجرای منویات شاهنشاه آریامهر کارفرمایان خود در این راه پیشقدم شده‌اند و با تقسیم کردن سود کارگاهها بین کارگران گامهای ارزنده‌ای در راه بالا رفتن سطح زندگی کارگران برداشته و باز هم برخواهند داشت .

استاندار مازندران سپس سود ویژه کارگران کارخانجات‌شرکت خاور را بین کارگران تقسیم‌کرد و فروشگاه تعاونی و مصرف کارگران را بنام نامی شاهنشاه افتتاح نمود .

هنگام تقسیم سود ویژه بکارگران بدست آقای استاندار

در موقع قطع نوار سه رنك وافتتاح پارك کودك بنام شاهنشاه

* افتتاح حمام

هفته گذشته آقای ناصرصدری استاندار مازندران طی مراسمی که باحضور فرماندارگرگان ، روسا ونمایندگان ادارات دولتی گرگان انجام شد یك باب حمام را درقریه تقی‌آباد و گلستان و یك دبستان چهار کلاسه را درقریه رحمت‌آباد افتتاح کرد .

* در علی‌آباد

استاندار مازندران و همراهان سپس برای بازدید از کارخانجات شرکت خاور (وابسته به روغن نباتی‌قو) عازم علی‌آباد شدند .

در علی‌آباد معتمدین محل نمایندگان‌اصناف و عده‌ای‌ازاهالی محل از استاندار مازندران و همراهان استقبال کردند .

آقای صدری استاندارمازندران سپس در محل کوی کارمندان کارخانجات شرکت خاور حضور یافت و درمراسم جشن کارگران شرکت جست .

● استقبال کارفرمایان

دراین مراسم ابتدا رئیس‌اداره کارگرگان طی سخنرانی خود در باره اجرای قانون سهیم شدن کارگران درسود ویژه کارگاهها مطالبی بیان داشت ویادآور گردید که به پیروی از منویات شاهنشاه اجرای قانون سهیم شدن کارگران درسود کارگاهها با استقبال‌فراوانی که کارفرمایان کرده‌اند پیش‌میرود کرد وگفت :

کارخانجات شرکت خاور در سال ۱۳۴۱ در علی‌آباد تاسیس شده است و بالغ بر ۲۵۰ میلیون ریال برای احداث‌این واحدتولیدی عظیم که بزرگترین و مجهز ترین واحد تولیدی درشمال ایران‌است سرمایه‌گذاری شده است . هر یك از سیلوهای مجهز این واحد تولیدی ۷۰ هزار تن ظرفیت دارد توسط مدرن ترین ماشین آلات کارخانجات شرکت خاور روزانه ۲۰۰تن محصول (روغن خام)بدست می‌آید و به تهران حمل میگردد.

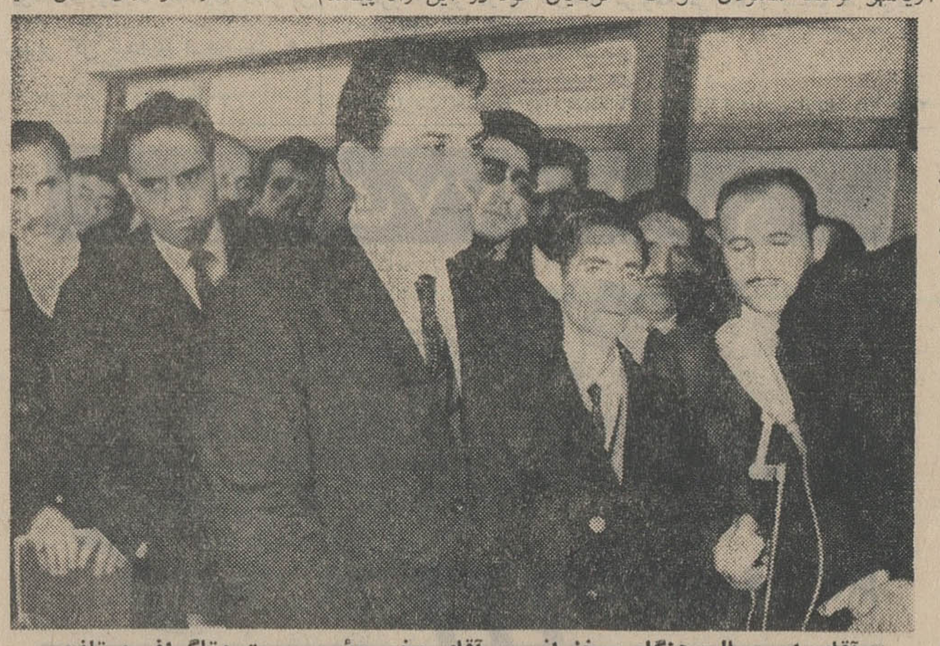

آقای امیرصالح هنگام سخنرانی ، آقای مخبر رئیس پست وتلگراف و تلفن علی آباد وعده‌ای از روسا واولیای‌کارخانه‌شرکت پنبه خاور ودوایر دولتی نیز در عکس دیده میشوند.

آقای محمدعلی مخبر رئیس‌پست‌وتلگراف وتلفن علی‌آباد هنگام ایراد قطعه شعری‌که در مدح شاهنشاه آریامهر سروده است

* رفاه کارگران

آقای امیر صالح افزود :

در اجرای منویات شاهنشاه آریامهر توسط مسئولان شرکت خاور (وابسته به روغن نباتی قو) درزمینه ساختن خانه‌برای کارگران تامین رفاه کارمندان اقدامات‌موثر انجام شده است دراجرای قانون مترقی سهیم کردن کارگران در سود ویژه کارگاهها سود خالص کارخانجات شرکت خاور بین کارگران تقسیم میشود .

مدیر عامل شرکت‌خاور سپس از استاندار مازندران دعوت کرد پس‌از تقسیم‌سود ویژه کارخانجات شرکت خاور بین کارگران از تجهیزات و تاسیسات کارخانجات شرکت‌خاور دیدن کنند وفروشگاه شرکت تعاونی ومصرف کارگران وکارمندان را بنام نامی شاهنشاه آریامهر افتتاح نمایند .

● گامهای ارزنده

دراین هنگام آقای ناصرصدری استاندار مازندران طی سخنانی به اثرات مفید و حیات بخش انقلاب شاه ومردم اشاره کرد وگفت‌یکی از اصول انقلاب ششم بهمن‌سهیم شدن کارگران در سود ویژه کارگاهها است ،که در اجرای منویات شاهنشاه آریامهر کارفرمایان خود در این راه پیشقدم

* خدمت به عموم

استاندار مازندران ضمن تاکید بارهٔ اجرای قانون سهیم شدن کارگران درسود ویژه کارگاهها مطالبی بیان داشت ویادآور گردید که به پیروی از منویات شاهنشاه اجرای قانون سهیم شدن کارگران درسود کارگاهها با استقبال‌فراوانی که کارفرمایان کرده‌اند پیش‌میرود

آقای امیرصالح هنگام سخنرانی ، آقای مخبر رئیس پست وتلگراف و تلفن علی آباد وعده‌ای از روسا واولیای‌کارخانه‌شرکت پنبه خاور ودوایر دولتی نیز در عکس دیده میشوند.

رئیس کارگرگان سپس مراتب قدردانی کارگران را به پیشگاه شاهنشاه آریامهر تقدیم داشت.

بعد آقای محمد علی مخبر رئیس پست وتلگراف علی‌آبادطی‌سخنانی اقدامات آقای صدری استاندار مازندران را در زمینه عمران و آبادی این استان ستود .

● عظیم ترین واحد تولیدی

آنگاه آقای امیرحسین امیرصالح مدیر عامل شرکت خاور (وابسته به روغن نباتی قو) طی سخنان‌خود به‌تحولات اخیرمملکت و پیشرفتهائی‌که در زمینه توسعه صنایع حاصل شده است اشاره کارخانجات قو درهرقسمت درباره طرزکار دستگاهها و ماشین‌آلات روغن‌کشی، مراحل تصفیه‌اطلاعاتی در اختیار بازدید کنندگان قرار میداد .

* خدمت به عموم

استاندار مازندران ضمن تاکید بارهٔ اجرای قانون سهیم شدن کارگران درسود ویژه کارگاهها مطالبی بیان داشت ویادآور گردید که به پیروی از منویات شاهنشاه اجرای قانون سهیم شدن کارگران درسود کارگاهها با استقبال‌فراوانی که کارفرمایان کرده‌اند پیش‌میرود

آقای امیرصالح هنگام سخنرانی ، آقای مخبر رئیس پست وتلگراف و تلفن علی آباد وعده‌ای از روسا واولیای‌کارخانه‌شرکت پنبه خاور ودوایر دولتی نیز در عکس دیده میشوند.

خدمت کارخانجات قو به‌بهداشت عمومی از زحمات مسئولین‌شرکت خاور قدردانی کرد و محوطه کارخانجات شرکت خاور را در میان ابراز احساسات کارگران نسبت به شاهنشاه آریامهر ترك کرد .

آقای صدری سپس عازم قریه «الوستان» شد و دبستان آن‌قریه و پارك کودك و کلوپ تفریحات سالم علی‌آباد را بنام شاهنشاه‌گشود

دنباله گزارش شهرستانها

شهردار مشهد استعفا کرد

دیروز شهردار مشهد استعفانامه خودرا به استاندار خراسان تسلیم نمود . این سومین باراست که شهردار مشهد از این سمت استعفا کرده است . خبرنگارمادر مشهد گزارش داد : دیروز آقای مهندس شهرستانی شهردارمشهد استعفای خودرا ازسمت شهرداری کتبا به استاندار خراسان تسلیم داشت .

ساعت شش و نیم بعد از ظهر دیروزبرای رسیدگی باستعفانامه شهردار مشهد جلسه ای با حضور تیمسار باتمانقلیچ استاندارخراسان وفرماندار مشهد در استانداری تشکیل گردید . چون استعفای شهردارمشهدبین اهالی اینشهرستان انعکاس زیادی داشت و مردم مشهد دراین باره به استانداری مراجعه وابراز تاسف می کردند استعفای آقای مهندس شهرستانی ذیرفته نشد ولی شهردار مشهد استعفای خودرا ازاین سمت اصرار دارد و پس از عدم قبول استعفای قبلی که دومین استعفانامه او بود سومین استعفانامه را تسلیم استانداری نمود .

زلزله شدید در مسجد سلیمان و اطراف

یك خانه را ویران کرد و بسایرخانه‌ها آسیب رسانید

دیشب زلزله شدیدی در «انبل» از توابع مسجد سلیمان حادث شد که باعث ترس ووحشت اهالی گردید این زلزله شدیدتوام باصداهای وحشتناك بود و بهمین جهت اهالی سراسیمه از خانه ها بیرون ریخته و با وجود سرمای هوا تا صبح در کوچه ها ومعابر بسربردند براثر این زلزله شدید که دامنه آن تامسجد سلیمان نیز کشیده شد یك کارخانه در «انبل» فرو ریخت ومنهدم گردیدوساختمان های دیگر نیز شکست خورد و خساراتی وارد آمد.

لیره‌های جعلی ترکیه در شهرهای آذربایجان

اخیرا لیره های جعلی ترکیه در بازار اغلب شهرهای آذربایجان رواج یافته و مبالغ زیادی ازاین لیره های جعلی دربازار های این استان بجریان افتاده است .

خبرنگارما در تبریز گزارش داد : اخیرا مبالغ قابل توجهی لیره های جعلی ترکیه بصورت اسکناس دربازار شهرهای آذربایجان دست بدست می ـ گردد. و بنابا ظهار یکی از صرافان معروف و معتبر تبریز ازاین لیره‌های جعلی ترك مبالغ بسیار زیادی دربازار های آذربایجان در جریان است .

این لیره‌های جعلی که بصورت اسکناس است ظاهرا هیچگونه فرقی بالیره های اصلی ندارندو تنها تفاوتشان جنس کاغذ آنها می‌باشد .

گفته میشود لیره های جعلی ترکیه توسط قاچاقچیان مواد مخدره ببازار شهرهای آذربایجان راه یافته و به جریان افتاده است .

راننده آلمانی در تصادف زنی راکشت

خبرنگار مادر شمیران گزارش داد : ساعت هشت و نیم صبح امروز اتومبیل شماره ۳۵۱۳ نمره خارجی برانندگی « دیتریش شیور » تبعهٔ آلمان که از جاده پهلوی شمیران به سرعت می گذشت با مستخدمه ۵۰ ساله ای بنام زهرا تصادف کرده وباعث مرگ وی شد . راننده آلمانی دستگیر وبا تشکیل پرونده به دادسرای شمیران اعزام گردید .

آقای سروان اخباری کارشناس فنی علت تصادف را سرعت وسبقت وانحراف بچپ ذکر کرده است.

ماجرای دریائی در خلیج فارس

دیروز پلیس شیخ نشین «دوبی» یك موتورلنج حامل عده‌ای سرنشین را که تحت نظر گرفته بود به آبهای ایران آورد و تحویل مقامات انتظامی بندر ـ عباس داد . یکی از سرنشینان این موتورلنج از ناخدا به پلیس «دوبی» شکایت کرده بود که برادرش را بدریا افکنده و غرق کرده است. فعلا مامورین انتظامی بندر عباس درباره صحت و سقم ادعای سرنشین موتورلنج مزبور رسیدگی میکنند .

چاه دیوانه نفت هنوز میسوزد

بقیه از صفحه اول

چاه نفت شماره ۲ منطقه کرمانشاهان در «تنك بیجار» همچنان میسوزد و ستون آتش ودود بارتفاع پانصدمتر ازاین چاه سرکش به آسمان زبانه میکشد. حرارت آتش و گرمای هوا اجازهٔ پیشروی بطرف چاه نمیدهدو فعالیت برای اطفاء حریق چاه و مهار کردن آن بشدت ادامه دارد .

● مصاحبه با متخصص

خبرنگار اعزامی ما گزارش داد: درمیان گرمای شدید ناشی از آتش سوزی چاه نفت سرکش « تنك بیجار » و غرش کرکنندهٔ چاه مزبور هنگامیکه پروفسور «لیت هوس» معاون کینلی فقید بر کار لوله کشی آب بر سرچاه و تهیه مقدمات خاموش کردن حریق نظارت میکرد موفق شدم بااو دربارهٔ وضع فعلی چاه و اقداماتی که برای اطفاء حریق و مهار کردن چاه مزبور انجام شده است مصاحبه‌ای بعمل آورم .

✻ منطقه کوهستانی است

معاون کینلی در حالیکه عرق از سرو رویش میریخت گفت : چاه سرکش «تنك بیجار» که اینك آتش گرفته است مانند سایر چاههای نفتی است که دچارحریق میشود، تنها فرقی که دارد این است این چاه در منطقه کوهستانی است کوهستانی بودن اینمنطقه تااندازه‌ای تهیه مقدمات و حمل وسائل لازم برای مهار کردن چاه را مشکل کرده است .

پروفسور «لیت هوس» درباره علت حریق چاه گفت : تاکنون درهیچیك ازچاههای نفتی که فوران کرده و آتش گرفته است علت حریق بطور قطع معلوم نشده وآنچه که دربارهٔ علت حریق چاههای نفت گفته می‌ـ شودهمه نظریات و حدسیات است مگر اینکه علت خیلی مبین واضح باشد

● اقدامات انجام شده

ازپروفسور «لیت هوس» پرسیده شد : برای خاموش کردن آتش و مهار کردن چاه مزبور چگونه اقدام کرده‌اید و چه وسائل لازم است ؟ وی اظهار داشت :

ابتدا باید در رودخانه ایکه ازاین حوالی میگذرد سد بندی شود و سپس ازدریاچهٔ موقتی رودخانه تا حوالی چاه لوله کشی گردد و در آنجا مخازن بزرگی برای ذخیره کافی آب ایجادشود وآنوقت عملیات اطفاء حریق و مهار کردن چاه شروع گردد .

فعلا سدبندی دررودخانه و لوله کشی ازرودخانه تاحوالی چاه شروع شده که ظرف یکی دو روز آینده خاتمه مییابد . همزمان با این اقدامات ساختمان مخازن بزرك آب نیز در محل مورد نظر شروع گردیده و همه اینکار ها بافعالیت بسیار شدیدی بطور شبانه‌روزی انجام میشود .

✻ وسائل لازم

معاون کینلی فقید گفت: وسائل وابزار دیگری که برای اطفاء حریق ومهار کردن چاه مشتعل «تنك بیجار» لازم است درایران موجود است ومن درمسافرت بتهران پس از شرکت در جلسه ایکه برای هماهنگی عملیات و تهیه برنامه مهار کردن چاه مشتعل تشکیل گردید به منطقه نفتی البرز رفتم واز وسائل موجود برای مهار کردن چاه آنچه که بنظرم لازم رسید انتخاب و باینجا (محل چاه تنك بیجار) حمل کردم . ضمنا وسائل دیگری مورد احتیاج ودرخوزستان موجود بود که باینجا حمل شد .

فعلا فقط منتظریم که تلمبه‌های مخصوص فشار قوی و شیر های مخصوصی که پس از مهار کردن چاه باید برسر آن نصب گردد وبامریکا سفارش داده شده است برسد .

● هیچکس صدمه‌ای ندیده

پروفسور لیت هوس دربارهٔ اینکه آیا درجریان فوران گاز واشتعال چاه نفت تنك بیجار تاکنون کسی مصدوم و مجروح یادچار سوختگی واحتمالا ناپدید شده است یانه ؟ اظهار داشت :

کارکنان شرکت ملی نفت ایران دربارهٔ این چاه هراقدامی کرده‌اند بجابوده وبااین اقدامات است که من میگویم مطمئنا تابحال هیچکس دراین جریان مصدوم و مجروح یا ناپدید نشده‌است .

دربارهٔ وجودیك مخزن هوای فشرده درنزدیکی چاه مشتعل که هر لحظه خطر انفجار آن میرود معاون کینلی فقید اظهار داشت : چنین مخزنی اگروجود داشته برای انجام کارحفاری چاه مزبور بکارمیرفته و دراینصورت آنچنان بچاه نزدیك بوده که باچنین وضعی باید حالا مخزن مزبور ذوب شده باشدومن مطمئنم که ازاینطریق هم خطری وجودندارد

● از فاصله صدکیلومتری پیداست

خبرنگار ما در کرمانشاه گزارش داد : پنج شبانه روز از اشتعال چاه سرکش «تنك بیجار» میگذرد وهر روز بر شدت فوران نفت و گاز از چاه مزبور افزوده میشود . از دیروز تابحال میزان گازی که از چاه فوران میکند نسبت بروز های اولیه کاهش یافته و برمیزان نفت چاه افزوده شده است بهمین جهت ستون آتش که از چاه تارتفاع پانصد متر زبانه میکشید شعله‌ورتر شده‌است بطوریکه از فاصله صد کیلومتری محل چاه تنك بیجار ستون آتشی که از چاه مشتعل زبانه میکشد بخوبی دیده میشود .

● شعله جاویدان !؟

خبرنگار ما افزود : دیروز عده‌ای از کارکنان چاه نفت که بدستور پروفسور لیت هوس برای یافتن محل مناسبی جهت نصب تلمبه های فشار قوی بارتفاعات اطراف چاه رفته‌بودند درفاصله شش کیلومتری چاه سرکش در ارتفاعات بین ایلام و «تنك بیجار» شعله آتشی رادیدندکه بارتفاع تقریبی یکمتر از زمین زبانه میکشد .

خبرنگار ماکه درباره این شعله آتش با پیرمردان ومعمرین محلی آن حدود تماس گرفته است اضافه کرد که معمرین محلی میگویند : این شعله آتش از هنگام کودکی ما تاکنون بهمین صورت مشتعل است نه باد و باران آنرا خاموش ساخته‌ونه تابحال برمیزان شعله مزبور افزوده شده‌است.

✻ مارها بیرون آمده‌اند

خبرنگار ما در پایان افزود : با اشتعال چاه «تنك بیجار» هوای این منطقه رو بگرمی گذاشته و براثر گرمای هوا تاشعاع ۲۰ کیلومتری محل چاه شبها خزندگان مخصوصا مارها از سوراخها سربرآورده و باعث زحمت افرادو کارکنان چاه نفت و متخصصین وکارشناسان نفتی میشوند .

✻ اطلاعیه شرکت نفت

امروز شرکت ملی نفت ایران برای اولین بار درباره چاه اکتشافی شماره یك « تنك بیجار » اعلامیه رسمی داد . دراین اعلامیه گفته‌شده است که عملیات مهار کردن این چاه با موفقیت ادامه دارد .

● دعوت از متخصص

اعلامیه شرکت ملی نفت حاکیست که از شرکت «دراد» که متخصص خاموش کردن و مهار کردن چاهها است دعوت شده که چاه مزبور را مهار کند

هواشناسی اعلام کرد

از برف و باران خبری نیست!

پارسال در چنین روزی در تهران برف سنگینی بارید وانقلاب هوابقدری شدید بود که هواپیمای اعلیحضرت پادشاه نروژکه بتهران می آمدنتوانست در فرودگاه بنشیند و پس از ساعتی چرخش در آسمان ها و پرواز بطرف بیروت، مجددا بتهران بازگشت .

دراین روز درجه حرارت هوا ۶ درجه زیر صفر بود . درحالی که امروزاداره هواشناسی اعلام کرد که درجه حرارت هوا دیشب ۵ درجه‌و امروز ۱۸ درجه بالای صفر بوده است .

✻ راهها باز است

اکنون هوادرسراسر ایران کم وبیش مانند هوای تهران بهاری است ، راه های سراسر کشور نیز باز است و اداره هواشناسی امروز اعلام داشت که از حرکت جبهه‌های هوای باران‌زا بسوی ایران فعلا خبری نیست !

✻ نگرانی کشاورزان

هوای گرم فعلی و نباریدن باران وبرف اثرات منفی روی زراعت وآب های زیر زمینی دارد که ازهم اکنون موجب نگرانی زارعین و باغداران شده است .

برف مهمترین عامل ومنبع، افزایش آبهای زیر زمینی است . وضعی که هوا تاکنون داشت ، اگر مدتی هم ادامه پیدا کندسطح آبهای زیرزمینی پائین خواهد رفت .

چاههای عمیق و قنوات تهدید به کم آبی و خشکی خواهند شد سابقه امر نشان میدهد که چاههای آب شمیرانات معمولا در سالهائیکه باران و برف کم است درتابستان مدتی کم آب ومدتی بعد بی آب خواهد شد. خوشبختانه امسال قسمتی ازشمیران از آب تصفیه شده سازمان آب استفاده خواهد کرد .

اما خطر برای قنوات و چاههای عمیق کم وبیش وجود دارد . سدها در سال جاری نقش موثرتر ومفیدتری بازی میکنند. زیرا ذخایر دریاچه‌ها کمبود آب رودخانه را جبران میکند . اراضی وباغاتی که از آب سدها استفاده میکنند، دچار خطر کم آبی نخواهد بود .

✻ محصولات زراعتی

خطر دیگر مربوط به محصولات سردرختی است .

هوای ملایم و گرم فعلی اگر تا اواسط بهمن و بخصوص اوایل اسفند ادامه پیدا کند درخت هادر آنموقع شکوفه خواهندکرد و بادو سرمای بعدی خطری بزرك برای از بین رفتن محصولات درختی خواهد بود .

خطر محصولات درختی همیشه گرمای زودرس و سرمای بعدی می باشد . هوای گرم فعلی احتمال این خطر را زیادکرده است .

مامورین اردوهای کار میگویند ، بدنبال نطق نخست‌وزیر

گداها بشهرری گریخته‌اند!

کامیون گداگیری اسقاط شده و قادربه‌حمل گداها باردوی کارنیست ! بااینهمه دیروز شصت گدا وامروز بیست‌و پنج گدا بوسیله ماموران کلانتریهاواردوی کار جمع آوری‌شدند.

این مطالب را ماموران اردوی کار به خبرنگار اطلاعات گفتند .

حرفه‌ای ها

اردوی کار اعلام‌داشت که گداهای حرفه‌ای رابه‌کرج اعزام میکند و گداهای غیر حرفه‌ای شهرستانی رابه شهرستانها روانه کرده وجوانها را نیز بکار میگمارد . باوجود این اقدامات درتهران گدا فراوان است .

ماموران اردوی کار اعلام کردندکه بودجه این سازمان برای نگاهداری دوهزار گدا یکصد و شصت هزار تومان درماه‌است وبااین پول نگاهداری تعداد بیشتری ممکن نیست .

فرار گداها

اردوی کار اعلام داشت که گدایان حرفه‌ای پس‌از اشاره نخست‌وزیر به مسئله گدایان ازترس دستگیر شدن به‌شهرری رفته‌اند !

بامداد فردا ماموران اردوی کار برای دستگیری این قبیل گدایان که حرفه‌ای هستند به‌شهرری خواهندرفت وکلیه گداهای آنجا وگورستانها را جمع‌آوری خواهند کرد .

رئیس نظام‌وظیفه امروز گفت :

قرعه‌کشی مشمولین

بین دهم تا پانزدهم بهمن ماه انجام میشود

امروز تیمسار سرتیپ‌مشاور رئیس اداره وظیفه عمومی بخبرنگار ما گفت: کلیه مشمولین لیسانسیه ، پزشك و مهندس مانند سال های گذشته باید برای قرعه‌کشی بتهران بیایند ، قرعه‌کشی برای تامین احتیاج سپاه ها بین دهم تا پانزدهم بهمن ماه درچند روز متوالی انجام میشود و هرنوبت بیش‌از چند ساعت بطول نمی انجامد. قرعه‌کشی آینده برای تامین احتیاجات یکساله سپاه ها خواهد بود و مازاد مشمولین برك معافیت دائم از خدمت زیر پرچم‌درزمان‌صلح دریافت‌میدارند.

تیمسار مشاورگفت: فقط درقرعه‌کشی آینده درحدودقانون نسبت به‌مشمولینی که در شهریور ماه گذشته برك آماده بخدمت دریافت کرده ولی درقرعه‌کشی حاضر نشده‌اند و کسانی‌که نتوانستند بموقع برك آماده بخدمت دریافت‌دارند ارفاق میشود و در قرعه‌کشی آینده درصورتی که مشمولی برك آماده‌بخدمت دریافت داشته و در قرعه‌کشی حاضر نشود، فورا جلب و بخدمت سربازی فرستاده خواهد شد . ضمنا بطور استثنائا مشمولینی که در قرعه‌کشی قبل شرکت نکردند غائب محسوب‌نمی شوند .

مردم و مرز نشینان

بقیه از صفحه اول

✻ تلگراف عشایر آذربایجان

خبرنگار ما در رضائیه گزارش داد بدنبال تجاوزاتی که اخیرا از طرف دولت عراق نسبت بخاك وطن ماصورت گرفت روسای ایلات‌وعشایر آذربایجان غربی تلگرافاتی به پیشگاه شاهنشاه ـ آریامهر مخابره نموده و آمادگی‌عشایر وطن پرست ایران را برای جوابگوئی باین تجاوزات و جانبازی در راه میهن اعلام داشته‌اند . ازجمله رئیس ایل «مندان» تلگرافی بدین شرح به‌پیشگاه شاهنشاه‌آریامهر مخابره کرده‌ورونوشت آنرا بدفتر نمایندگی اطلاعات تسلیم نموده است :

پیشگاه مبارك بندگان اعلیحضرت همایون شاهنشاه آریامهر ایران ـ جان‌نثار عبدالله مندان اجازه میخواهم به عشایر شاهدوست و میهن پرست مندان اجازه فرمایند تا جواب‌تجاوزات دولت عراق نسبت بخاك ایران را از طریق عشایری پاسخ گوئیم .ماحاضریم تاآخرین قطره خون‌خود رادر راه‌اجرای منویات ملوکانه و حفظ حدودو ثغور خاك وطن‌نثار کنیم‌و میتوانیم‌متجاوزین را برسرجای خودشان بنشانیم .

جان‌نثار عبدالله‌مندان

● تلگراف عشایر خوزستان

خبرنگاران ما در اهواز ، خرمشهر و آبادان گزارش دادند اخیرا که از طرف دولت عراق نسبت بخاك میهن تجاوزاتی صورت گرفت عشایر خوزستان ازاین امر بشدت عصبانی‌و ناراحت شدند و با مخابره تلگرافاتی به پیشگاه شاهنشاه اجازه خواستند که باین تجاوزات پاسخ دندان شکن بدهند . ازجمله رئیس عشایر «باوی» ضمن ارسال عریضه‌ای به پیشگاه ـ شاهنشاه آریامهر که رونوشت آنرا به روزنامه اطلاعات ارسال داشته چنین نوشته است: **پیشگاه مبارك شاهنشاه آریامهر ـ** اخیرا باکمال تاسف‌قسمتی از خاك وطن ما مورد تجاوز ماموران دولت عراق واقع شدو ما عشایر ـ خوزستان رابشدت‌عصبانی کرد.سوابق درخشان تاریخ کهن ما سند زنده‌ای بربزرگی و عظمت ملت ایران است و اگر تاکنون جوابی دندان شکن باین تجاوزات داده نشده دلیل اصالت و نجابت ذاتی ملت‌ایران‌است .ماعشایر خوزستان و بخصوص عشایر باوی چنانچه شاهنشاه‌آریامهر اجازه‌فرمایند پاسخ‌این‌تجاوزات‌راخواهیم‌دادوشخصا وارد نبرد با دولت عراق خواهیم شدتا بدانند که بیگانگان محال است بتوانند دریك وجب از خاك وطن ما پیشروی کنند ما از این تجاوزات ابراز تاسف میکنیم و انزجار شدید خود را ازرویه تجاوزکارانه دولت عراق اعلام میداریم و حاضریم جان برکف نهاده باتجاوز ـ کاران پیکارکنیم‌منتظراوامر شاهنشاه آریامهر .

رئیس عشایر باه‌ی ـ صدام

✻ گزارش دیگر

خبرنگار مادررضائیه بدنبال‌گزارش قبلی دراین باره اطلاع داد : دیروز هنگام گشایش راه ترانزیتی رضائیه ـ سرواستاندارآذربایجان غربی‌وهمراهان تا انتهای راه که مرز ایران و ترکیه است رفتند . در نزدیکی مرز ایران و ترکیه عده زیادی از اکراد و عشایر میهن پرست و مرزنشین ایران اجتماع کرده‌و ضمن ابراز احساسات نسبت‌بشاهنشاه آریامهر نماینده‌عشایر مرزنشین ایران ضمن بیاناتی اظهار داشت: با تجاوزات دولت عراق نسبت بخاك ایران ما عشایر مرزنشین‌بشدت ناراحت شده‌ایم و تقاضای ما این‌است که از پیشگاه شاهنشاه آریامهر اوامر لازم صادر شود تا عشایر مرزنشین پاسخ تجاوزات ناجوانمردانه دولت عراق را بدهند .

● اجتماع در مسجد جامع

گزارش خبرنگار ما در پاوه حاکیست پریروز در حدود هشت هزار نفر از اهالی اورامانات در مسجد جامع پاوه اجتماع کردند وضمن ابراز احساسات شدید نسبت به شاهنشاه‌تنفرو انزجار شدید خود را از تجاوزات قوای‌عراقی بخاك ایران اعلام داشتند .

همچنین گروهی از روسای طوائف لهون، جوانرود ، ایناغی ، ساتیاری نوسودو بانیکان امامی ، ضمن اجتماع در فرمانداری پاوه با آقای ایلخانی‌پور فرماندار اورامانات ملاقات و آمادگی خود را برای جان بازی در راه اجرای نیات شاهنشاه و حفظ حدود و ثغور کشور اعلام داشتند .

حمله رادیو بغداد

بقیه از صفحه اول

جنك جهانی سوم‌شود ،رادیولندن نیز دیشب‌در برنامه فارسی خود تفسیری درباره تحولات ایران و عراق منتشر کرد .

● جنك جهانی

بغداد ـ ۸ ژانویه ـ رویتر ـ روزنامه «العرب» چاپ بغداددر شماره‌امروز خود اخطار کرد که ادامه‌سیاست خصمانه ایران نسبت به عراق ممکن است منجر به بر افروختن شعله های یك جنك جهانی گردد این روزنامه ضمن اشاره به‌نامه های مبادله بین نخست وزیران ایران و عراق می نویسد : تبادل این‌نامه ها فقط شعاع ضعیفی‌به تاریکی‌عمیق ووضع پر خطری که بر روابط دو کشور سایه انداخته می افکند . همه ما امیدواریم که مقامات رسمی دو کشور حقایق‌را ازپرتو همین‌روشنائی‌ضعیف‌به‌بینند وروی‌آنچه گذشته است پرده بیافکنند .

«العرب» می نویسد : عراق شکیباست وباهمسایگانش روابط دوستانه ای دارد ، ایران بایداین موضوع را تشخیص دهد که‌ممکن است سیاست خصمانه آن کشور بنفع هیچیك از دو دولت نباشد ، بلکه به آنجا منجرشود که یك جنك جهانی درگیرد و اثری از بشریت در سیاره ما باقی‌نماند .

● محیط دوستانه

تهران ـ آسوشیتدپرس ـ به دنبال تقدیم استوارنامه‌های‌دوجیلی سفیر عراق ، یك‌سخنگوی‌سفارت عراق اعلام داشت مراسم تقدیم استوارنامه درمحیطی کاملادوستانه برگزار شد .

وی‌اضافه کرد که نطق سفیر عراق وپاسخ شاهنشاه هردو حاکی از آرزوی بهتر شدن روابط دو کشور بود .

✻ قطع مبارزه

رادیو بغداد از شب گذشته مبارزه تبلیغاتی خودرا علیه ایران قطع کرد ، ظرف چند روز گذشته رادیو بغداد بطور مداوم در برنامه های فارسی و عربی خود به‌پخش نامه ها ، تلگرام ها و اعلامیه‌هائی مبادرت میورزید که طی آن به دخالت ایران در امور داخلی‌عراق وپشتیبانی ایران از کردها حمله می کرد .

✻ تشنج اعراب

رادیولندن طی تفسیر برنامه‌فارسی دیشب خودگفت:هفته گذشته‌اخبار مربوط بایران وخاورمیانه درجراید بریتانیا بسیار قلیل بود ، البته‌اخبار زیادی درباره اختلافات بین دولت ایران و عراق موجود است ،ولی آنقدرها مهم نبودکه روزنامه ها سرمقالات خودرا بدان اختصاص دهند ، معهذا گزارشی که‌خبرنگار روزنامه «ابزرور» دربیروت‌در باره تشنج‌اعراب فرستاده ، تقریبا موجب تفسیرهائی شده و در پشت این جنجال و همهمه ،سوءظن دیرینه ایرانیان از رژیم عارف قرار گرفته است که باوجود اظهار دوستی‌های نخست‌وزیر جدید عراق هنوز یقین پیدا نکرده است .

ایرانیان معتقدند که نامه دکتر بزاز صرفا پرده استتار است برای شورای انقلاب عراق وروابط آن شورای نظامی باقاهره آنقدرنزدیك است که ایران نمیتواند نقش آزادانه‌ای داشته‌باشد .

✻ تخلیه پادگان «بوبان»

خبرنگار ما در مریوان که‌پیرامون کیفیت نبرد شورشیان و ارتش‌عراق تحقیقات کاملی انجام داده گزارش داد : هم اکنون نبرد شدیدی بین افراد شورشی و قوای دولتی عراق در ناحیه «پنجوین» درگیر است و بااینکه واحد های پیاده عراقی با هواپیما های «میك» حمایت می‌شوند، شورشیان همچنان به پیشروی بطرف مرکز «پنجوین» ادامه میدهند .

دیروز حملات شورشیان در منطقه «بوبان» عراق بحدی بود که قوای دولتی ناچار بتخلیه پادگان «بوبان» شدند و عقب نشینی کردند . همچنین قوای دولتی که‌قصد ایجاد چندپاسگاه در ارتفاعات آبادی «رسخاب» واقع در نزدیکی «پنجوین» داشتند با مقاومت شدید شورشیان روبرو شدند و پس از چند ساعت زد وخوردشدید ودادن تلفاتی ناچار بعقب‌نشینی‌شدند درحالیکه جنازه های چند نفر از سربازان دراین منطقه افتاده بود.

● بمباران مناطق عشایری

بعد از ظهر پریروز ، درحدود دویست نفرازسربازان پادگان‌عسکریه عراق، بطور ناگهانی از قسمت شمال شرقی بخش «نودچه» ۱۶ کیلو متری عراق باردوگاه های شورشیان حمله‌ور شدند و بدنبال آن دو فروند هواپیمای جنگی شورشیان را مورد حمله قرار دادند .

افراد شورشی که گویا قبلا ازچنین حمله ناگهانی اطلاع داشتند ، بادفاع سرسختانه‌ای افراد پادگان عسکریه‌را مجبور به عقب نشینی نمودند . دراین نبرد چهار نفر از شورشیان کشته شدند و ۱۷ نفرسرباز ، ۶ نفردرجه‌دار از افراد پادگان عسکریه بقتل رسیده و ۲۴ نفر سرباز دیگر مجروح شدند.

در جریان نبرد ، عشایر شورشی توانستند یك فروند هواپیمای عراقی را سرنگون کنند ولی خلبان هواپیما با استفاده از چتر خود را نجات‌داد.

پریروز نیز قسمتی از منطقه «بیچوین» که‌بتصرف شورشیان‌درآمده بود، توسط هواپیماهای عراقی‌بمباران گردید . درنتیجه قسمتی از این‌منطقه ویران گردید و درحدود ده نفر از شورشیان بسختی مجروح‌شدند .شایع است فرماندهی شورشیان را در این نبرد ، ملا مصطفی بارزانی و عزیز عغراوی‌بعهده داشتند .

هم‌اکنون دو دهکده از بخش طویله عراق‌بتصرف‌شورشیان‌درآمده وفرمانده پادگان «عسکریه» برای چهارمین بار از رئیس ستاد ارتش عراق تقاضای کمك کرده است .

---

۲ بچه پدر دیوانه

بقیه از صفحه ۱۴

از لحاظ حس عاطفه و محبت ضعیف است و دچار جنون تعبیری و توهم میباشد واین تعبیرات و توهمات‌او را بکارهائی وادار میکند درجواب این سئوال خبرنگار ما که اقدام‌اخیر محمدرضا نادرافشار را ازلحاظ‌روانی چگونه میتوان تعبیر کرد آقای‌دکتر ایرج گفت :

وی در این عمل نیز ظاهرا دچار این توهم گردیده که اگر ازمیان‌برود بچه هایش را چه کسی سرپرستی می کند و چون برنش نیز از لحاظ نگهداری بچه‌ها اعتماد نداشته تصمیم بکشتن بچه‌ها و خودش گرفته است.

این پزشك افزود : بهر حال باید منتظر بهبود حال بیمار شد وآنوقت از او علت این عمل را پرسید و او مسلما علت راخواهدگفت‌زیرا اینگونه بیماران چون توهم خودرا یقین می پندارند از گفتن آنچه بفکرشان رسیده امتناع ندارند .

خبرنگار ماکسب اطلاع کرده‌است محمدرضا نادر افشار مدتی نیز در بیمارستان میرسپاسی بستری بوده‌است

✻ تحقیقات بازپرس

پرونده این حادثه بدستور آقای فیلسوفی دادستان تهران به‌آقای هدایت بازپرس ویژه دادسرا محول شده وبازپرس از بعداز ظهر دیروز تحقیقات خودرا شروع کرده است. بعدازظهر بازپرس ابتدا به‌بیمارستان رفت وپس‌از مشاهده بچه‌ها واطلاع از وضع آنها از مادربچه‌های مسموم شده و عموی آنها تحقیق کرد و اینك در انتظار بهبود حال محمد رضانادر افشار میباشد تا از اونیز تحقیق نماید .

آقای دکتر رفعت رئیس بخش که محمدرضا در آنجابستری‌است درباره نحوه معالجه ومعاینات محمد رضا گفت : ساعت ۱۱ بعدازظهر روز جمعه بمن‌تلفن کردند که‌به بیمارستان لقمان‌الدوله بروم واز پدر وفرزندانش معاینه کنم . من باملاحظه وضع محمد رضاومشورت باآقایان پزشکان مصلحت دانستم اورا به‌بیمارستان کمك‌منتقل کنیم زیرا احتیاج به‌کلیه مصنوعی‌داشت محمدرضا ساعت ۱۲ شب به این بیمارستان منتقل شد درآن‌لحظات کوچکترین امیدی بمعالجه او نداشتیم ولی آنچه از ما ساخته‌بود برای نجات او فروگذار نکردیم.

هنوز نمیتوان امیدوار بود

آقای دکتر رفعت اضافه کرد: در حال حاضر وضع او کمی بهتر شده ولی هنوز هم نمیتوان به‌زنده‌ـ بودن او امیدوار بود . دیشب هم آقای دکتر طباطبائی رئیس طب قانونی وآقای هدایت‌بازپرس‌دادسرا اینجا آمدند ولی بیمار همچنان در حال‌اغماء است‌وبعلت‌شدت‌مسمومیت تنفس او بسختی انجام‌میشود واگر از حال اغماء خارج شود بلافاصله اورا زیر دستگاه موجود درایران است خواهیم برد.

صبح امروز آقای حسن نادر افشار برادر محمدرضا نیز برای اطلاع‌از وضع وحال برادرش به آنجاآمده بود وپس از آنکه چند لحظه بالای سربرادرش ایستاد مراجعت کرد.

تعقیب مدیر داروخانه

مدیر داروخانه‌ای که‌محمدرضانادرـ افشار ازاو ۱۰۰ عدد قرص خواب‌آور خریده وبا آنها خود و بچه هایش‌را مسموم کرده‌بود ازطرف مامورین تحت تعقیب قرار گرفت و پرونده وی به دادسرا ارسال گردید .

سراغ پدرش را میگیرد

آخروقت امروز یکی از بستگان نزدیك بچه‌ها که‌از بیمارستان خارج شده‌بود بخبرنگار ما گفت: محمدازظهر موقعی که بهوش آمده مرتب سراغ پدرش رامیگیرد وبابا...بابا میگوید.

زهرا دختر ۴ ساله نیز صبح‌امروز غذاخورد ولی چون دچار ذات‌الریه‌شده هنوز حالش کمی خطرناك است .

اطلاعیه جهت اعضای صنف بارکشهای موتوری شهری

ا زهمکاران محترم اعضای اتحادیه صنف بارکشهای موتوری شهری تقاضا میشود جهت مذاکره در امرمهم صنفی که‌بستگی تام‌به‌حیثیت وشئونات‌این‌اتحادیه‌دارد در ساعت نوزده (هفت‌بعداز ظهر) روزدوشنبه ۲۰ دیماه‌درمحل‌شورای عالی اصناف واقع در خیابان هدایت حضوربهم‌رسانند

نایب‌رئیس اتحادیه بارکشهای موتوری شهری

مجالس ترحیم و یاد بود

خانواده های : مستوفی . گیلانشاه . هویدا . دره . رئیس . الفت حسابی . مهدوی. فره . امین‌زاده . کوپال . دیهیمی . شالچی . شعشعانی . مقدم . جابری . نیك‌نام .صفی‌نیا. امیرشکوهی . کاشانچی .میرجهانگیری. پرویز فوت ناگهانی‌مرحوم **عباس مستوفی** را باطلاع دوستان و فامیل میرساندمجلس ختم مردانه در خانقاه صفی‌علیشاه واقع‌درخیابان صفی‌علیشاه ازساعت ۳ تا ۵ بعدازظهر روزدوشنبه ۲۰ر۱۰ر۴۴ وختم زنانه درهمان روز و همان ساعت درمنزل آقای مصطفی مستوفی پدر آن مرحوم واقع در شمیران جاده‌نیاوران کوی دوقلو کوچه‌اردلان کاشی شماره ۹ منعقد میباشد .

و مراسم هفت آنمرحوم روز سه‌شنبه ۲۱ جاری ازساعت ۳ تا ۵ در امامزاده عبداله برگزار خواهد شد .

خانواده های : صفائیان . ربیعی . میر شکرائی . مجیدی . ابوسعیدان .فضل .محمدی. میرهاشمی . خسروپرست

با نهایت تاسف درگذشت شادروان **زهرا خانم صفائیان** را باطلاع کلیه بستگان .دوستان و آشنایان میرسانند .

مجلس ترحیم مردانه و زنانه آن مرحومه روز ۲شنبه ۲۰ دیماه ازساعت ۳ تا ۵ بعداز ظهر در مسجد حاج حسن واقع در خیابان‌بوعلی (ارامنه) برگزار میشود . چون شب هفت آن مرحومه مصادف با شبهای احیاء میباشد هزینه آن صرف امور خیریه خواهد شد .

آ ـ ۲۴۳۳۹ **سید احمد صفائیان**

بعموم بازماندگان آنمرحومه مصیبت وارده را تسلیت میدهیم .

با نهایت تاسف فوت مرحومه مغفوره **احترام السادات دربندی** متعلقه آقای حاج سید عبداله دربندی و همشیره آقای حاج سید رضا دربندی را باطلاع فامیل و آشنایان میرساند . مجلس ترحیم مردانه روز سه‌شنبه ۲۱ دیماه جاری از ساعت ۲ونیم الی ۵ بعدازظهر درمسجد آشتیانیها واقع در خیابان شهباز مقابل‌خیابان ناصری و مجلس ختم زنانه همان روز در منزل آنمرحومه خیابان عین‌الدوله انتهای کوچه‌روحی پلاك ۶۷ منعقد میباشد .

خانواده‌های : دین‌پرور . دگمه‌چی . دربندی

بعموم بازماندگان آنمرحومه مصیبت وارده‌را تسلیت میدهیم .

تسلیت

خانم مهوش زرینی

کارکنان چیت سازی تهران با نهایت تاسف فوت فرزند دلبندتان را بسرکار علیه‌و خانواده محترم تسلیت عرض نموده و خود را در تالمات روحی شما سهیم میدانند .

مهندس حسنعلی عریضی . رضاتاکزاده

دوست ارجمند آقای شیرازی

با نهایت تاسف مصیبت وارده را به جنابعالی و فامیل محترمتان تسلیت میگویم .

آ ـ ۲۴۳۲۵ **فرشته حکیمی**

جناب آقای دکتر دائی‌جواد

فوت جانگداز برادر عزیزتان را صمیمانه تسلیت عرض مینمائیم .

آقایان دکترامانت . دکتر الماسی . افضل. دکتر جاویدی . کاروخسروفیان . خوش‌مشرب. دانش . رضائی بی‌غم . دکترروشن . صدیقی. دکترعالم‌زاد . دکتر عباسی . دکتر عرب‌زاده . کروبی . گوینده . دکتر محمدولی . دکترموحد. مهندس نجم‌آبادی

دو بچه مرد دیوانه از مرگ نجات یافتند

محمد رضا نادر افشار ، در یك روانکاوی که از وی بعمل آمده واقعه‌ای‌را که منجر به بیماری جنون‌تعبیری‌وی‌شده شرح داد و گفت از موسیقی ورزش و خنده متنفر بوده

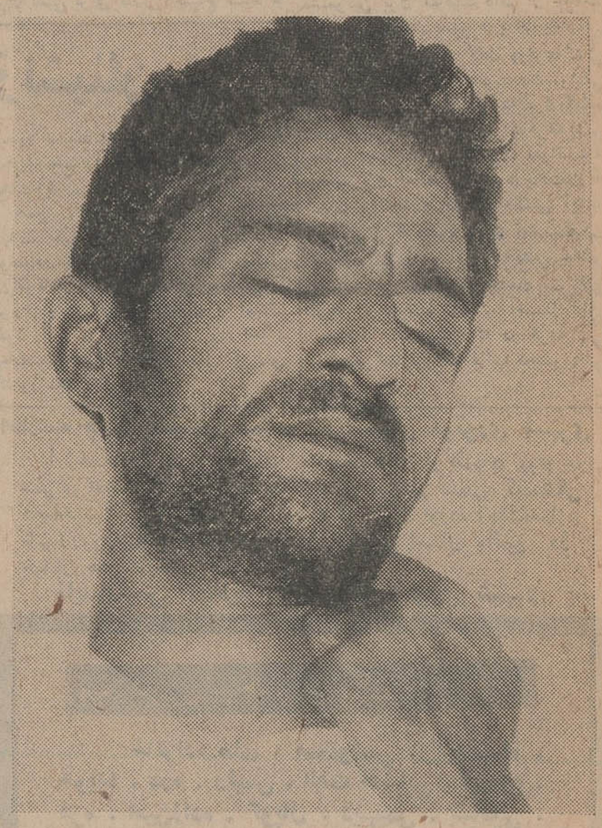

محمدرضا نادر افشار درپیمارستان کمك درحال اغماء می‌باشد

همانطورکه در شماره گذشته باطلاع خوانندگان محترم رسید محمد رضا نادر افشار معلم دبستان بصیرروز پنجشنبه گذشته خود و سه فرزندش‌را مسموم کردوهمسر او فاطمه موقعی مطلع شد که‌بچه هایش با مرك دست‌و پنجه نرم‌می کردند وشوهرش نیز از پای در آمده بود .

فاطمه همسر محمد رضابا کمك برادر شوهرش بچه ها را به بیمارستان لقمان‌الدوله رسانید و از عصر پنجشنبه تلاش پزشکان برای نجات سه کودك خردسال و پدر آنها از مرك شروع شد ولی متاسفانه عصر جمعه یکی ازبچه‌ها بعلت شدت مسمومیت درگذشت.

خبرنگاران ما پیرامون این حادثه عجیب و بی سابقه تحقیقات بیشتری کرده‌اند که به‌استحضار خوانندگان محترم می رسد :

محمد رضا نادر افشار که‌بعلت مسمومیت شدید ، بنا به تجویز پزشکان از بیمارستان‌لقمان‌الدوله به بیمارستان شماره ۳ کمك‌منتقل شده معلم دبستان چهار کلاسه بصیر واقع در نازی آباد میباشد. وی دارای پایه ٤ آموزگاری می باشد و نزدیك ۱۷ سال سابقه خدمت دارد .

* بابا خوراکی آورده

محمد رضا در پنجشنبه از مدرسه بخانه آمد و در حالیکه بسته‌نسبتا بزرگی در دست داشت به‌همسرش گفت :چون برای انجام‌ماموریتی قصد مسافر ت‌دارم برو پدرت را خبر کن تا درباره بچه هاوزندگی توبا او صحبت کنم . فاطمه از انجام این کار امتناع داشت و بالاخره محمد رضا با اصرار همسرش را بدنبال پدرش ازخانه بیرون فرستاد .

با رفتن مادر ، زهرا و علی و محمد بچه های این خانواده دورپدر جمع شدند و محمدرضا نادر افشار محتویات پاکتی را که همراه داشت در آن حل کرد و بچه‌ها با تصور اینکه پدر برای آنها خوراکی تهیه کرده با خوشحالی کارهای پدر را تماشا میکردند .

فاطمه ساعتی بعد با پدرش بخانه خود برگشت و چون در بسته بود و کسی در را باز نمیکرد ، ناچار از پشت بام وارد خانه شدند و بامنظره دلخراشی روبرو گردیدند .شوهرش محمد رضا نیمه رمقی داشت وبیهوش در گوشه اطاق افتاده بود و بچه‌هانیز درحالیکه دهنشان کف کرده بود و دو کاسه و یك لیوان که مختصرمایه سفید رنگی در آن دیده میشد در کنارشان قرار داشت ، بیهوش‌شده بودند .

فاطمه بادید ن‌این منظره فریادی کشید و بسراغ برادر شوهرش حسن نادرافشار که در نزدیك خانه آنها سکونت داشت رفت و با کمك وی شوهر و فرزندان خودرا به‌بیمارستان لقمان‌الدوله رساند تا تحت معالجه و معاینه قرار گیرند .

● اظهار ناراحتی میکرد

بانو فاطمه همسر محمد رضا – نادر افشار که براثر این پیش‌آمد و از دست دادن یکی از فرزندان خود (علی نادر افشار) بشدت ناراحت‌بود میگفت : شوهرم کوچکترین ناراحتی از لحاظ زندگی نداشت او کم‌حرف میزد و اغلب در فکر بود چندی‌قبل بعلت ناراحتی روحی تحت معالجه‌قرار گرفت و مدتی در حدود شش ماه در بیمارستان چهرازی بستری بود ، ولی پس از خرو ج‌از بیمارستان تقریبا وضع عادی داشت ولی‌گاهگاه از زندگی وادامه آن ابرازناراحتی میکرد ولی من سعی میکردم او را ببازی و خنده بابچه سرگرم کنم .

روز پنجشنبه‌وقتی شوهرم بخانه‌آمد مثل هرروز ساکت و آرام بنظر می‌رسید ومن باتوجه بسابقه بیماری‌روانی اواز مدتهاقبل مراقبش بودم، ولی‌تصور نمیکردم محمدرضا بااین قیافه آرام چه نقشه هولناکی طرح کرده است.

شوهرم پس‌از مدتی گفتگو باصرار مرا برای آوردن پدرم بخانه اوفرستاد ویکساعت بعد موقعی که من بخانه برگشتم، صحنه اطاق نشان میداد که محمدرضا بچه‌هارابعنوان‌تقسیم‌خوراکی دور خودجمع کرده وپس‌از آنکه‌محتوی بسته‌را درآب حل‌کرده برای هریك مقداری ازمایع مسموم درظرفی ریخته وبچه‌ها بااطمینان باینکه پدرشان‌برای آنها شربت بادوغ‌درست‌کرده سرگرم خوردن مایع سفید رنك که‌سم بود شدند و بحال مرك افتادند .پدرشان نیز همراه آنها از سمی که‌در آب‌حل کرده بود ، خورده بود .

* گریه کرد

آقای علیرضا امیری مدیردبستان بصیرنازی‌آباد که محمدرضا نادرافشار درآنجا خدمت میکرد میگفت : روز بیست ونهم آذرماه در فاصله زنك تفریح موقعی که‌آقای نادر افشاربدفتر آمد من حس کردم که‌ناراحت است ولی بدون آنکه حرفی بزنم، باوتعارف کردم ونادر افشار کنار من نشست و قبل‌از آنکه حرفی بزند. شروع بگریه کرد .او باصدای بلند گریه میکرد من‌سعی کردم دفتر راخلوت کنم‌تااز نزدیك حرفهای نادرافشار را بشنوم ولی او حاضر نشد بمن‌حرفی بزند و مرتب گریه میکرد . من‌باتوجه به سابقه ناراحتی روانی آقای نادرافشاراو رابه‌بخش ۷فرهنگی معرفی کردم واز طریق ناحیه فرهنگی فورا به‌بخش بهداری آموزشگاه معرفی شد تاتحت معالجه و معاینه قرار گیرد .

● قرار بود بستری شود

آقای امیری اضافه کرد : آقای نادرافشار مدت‌یك سال‌است دردبستان بصیر خدمت‌میکرد‌ودراین مدت‌ناراحتی خاصی نداشت، ولی طبق تحقیق انجام شده قبلا مدت ٦ماه در بیمارستان چهرازی بستری بوده است .

پس‌از معرفی نادرافشار به‌بهداری قراربود روزشنبه‌در بیمارستان بستری شود ولی‌او روز پنجشنبه به‌مدرسه نیامد، من باتوجه به‌کسالت او وقتی متوجه شدم روز شنبه هم بمدرسه نیامده نگران شدم، درصدد تحقیق برآمدم و فهمیدم جریان ازچه قرار است .

* در کنکور قبول شده‌بود

محمدرضا نادر افشار که اکنون‌به علت مسمومیت شدید بستری است در سال ۲۸ باستخدام‌وزارت‌فرهنك‌درآمده اودارای دو دیپلم ادبی و طبیعی است ودر کنکور دانشکده حقوق‌نیز شرکت کرده وباآنکه قبول شده بود معلوم نیست به‌چه‌علت ازادامه تحصیل‌خود- داری کرده است . وی ۸سال قبل‌با فاطمه ازدواج کرده‌بود و دارای دو پسر ویك دختر باسامی محمد ٥ساله وزهرا٤ ساله وعلی۲ساله بود که‌علی دراین حادثه مرده ودوبچه دیگر در بیمارستان بستری می‌باشند .

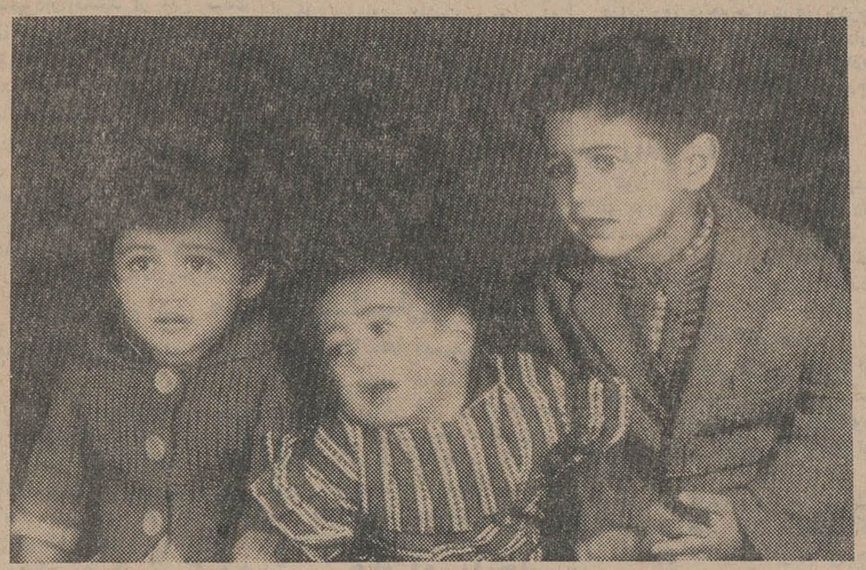

عکسی از سه‌برادر وخواهر که‌بدست پدرشان مسموم‌شدند. علی (نفر وسط) فوت شده

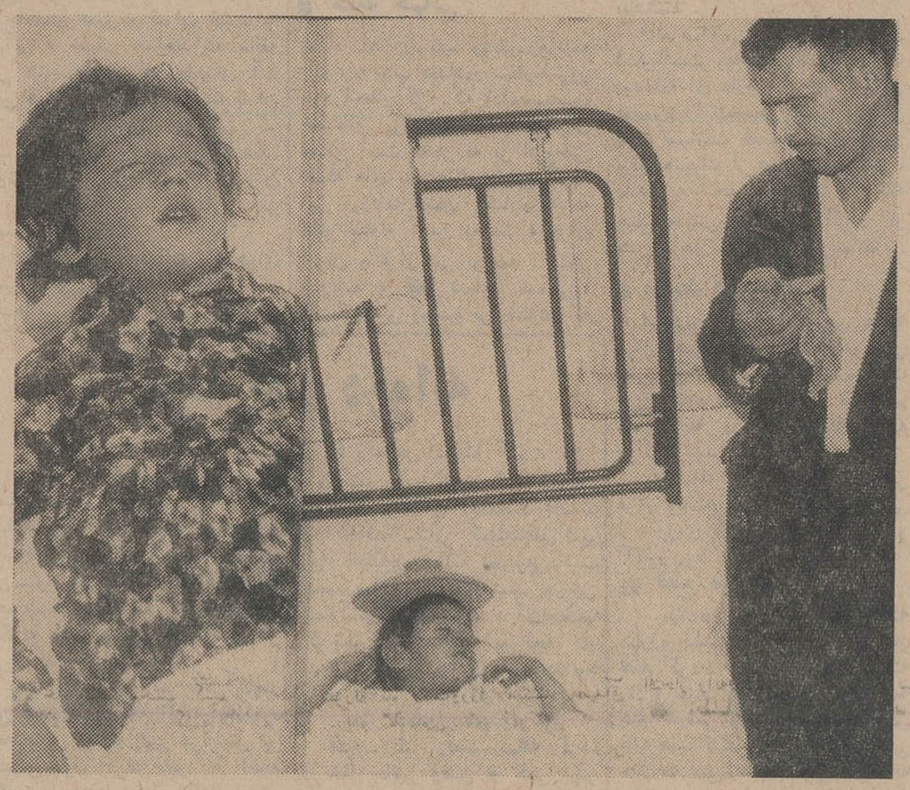

محمد وزهرا در بیمارستان . عموی بچه ها نیزدرعکس‌دیده میشود

* فقط بخاطر بچه ها

آقای حسن نادر افشار برادر محمد رضا که در کنار تخت برادر زاده های معصوم و کوچك خود اشك میریخت می گفت : برادرم همیشه ضمن صحبت ، از ناپایداری دنیا صحبت می کرد و می گفت زندگی خسته کننده‌است وبالاخره من باید بزندگی خود خاتمه دهم ، ولی ما فکر می کردیم او دروغ می گوید .

یك‌بار برادرم بمن گفت :اگر فکر بچه ها نبود من خودرا ازقید زندگی راحت می کردم ولی‌فقط وجود بچه ها مرا از این کار باز می دارد ، چه خوب‌بود که‌بچه‌ای در کار نبود و من می توانستم زودتر خودرا از رنج زندگی نجات دهم .

من شروع به نصیحت او کردم ولی او درس خوانده و بزرگتراز من بود وحاضرنمی شد حرف های مرا بشنود .

● به معجزه شبیه است

آقای دکتر فرزام پزشك‌معالج بچه ها در بیمارستان لقمان‌الدوله می گفت : با آنکه تلاش‌فراوانی برای نجات علی بعمل آمد ولی‌این کودك به علت شدت مسمومیت درگذشت‌و در هر حال نجات دو بچه دیگر از مرك از نظر پزشکی با توجه به میزان مسمومیت ونوع سمی که بصورت محلول در آمده وبچه ها با دست‌خودآنراخورده‌اند به معجزه بیشتر شبیه است .

آقای دکتر فرزام اضافه کرد : علت فوت علی بعلت عدم مقاومت وی‌بوده زیرا علی از زهرا و محمد کوچکتر بوده و طبعا مقاومت‌این بچه در برابر محلول کشنده کمتربوده و عوارض ناشی از مسمومیت روی این کودك زودتر وسریع تر اثر کرده و اورا ازپای در آورده است .

* بچه ها حرف میزنند

صبح امروز آقای دکتر فرزام در جواب سئوال تلفنی خبرنگارما گفت : محمد و زهرا از خطرمرك جسته اند ، در حالیکه درلحظات رساندن بچه ها به بیمارستان‌خطر مرك برای این سه بچه و پدر آنها صد در صد وجود داشت وپزشك معالج بچه ها می گفت : وقتی بچه ها رابه‌بیمارستان‌آوردند حال محمد بدتر از دو بچه دیگر بود ولی چون‌مقاومت‌او بیشتر بود بامرك دست‌و پنجه نرم‌کرد و سرانجام پیروز شد .

ازبعد از ظهر دیروز حال بچه ها روبه بهبودی گذاشت و دیشب پزشکان بیمارستان‌لقمان - الدوله تا صبح بیدار ماندند و مواظب حال آنهابودند . صبح امروز علی محمد و زهرا وقتی از خواب بیدار شدند با مادرشان صحبت کردند و غذاخوردند .

بچه ها هنوز نمی توانند بخاطر بیاورند که چگونه پدرشان به آنها زهرخورانده استو بهمین جهت درباره این‌حادثه‌تاصبح‌امروز حرفی‌نزده‌اند.

● جنون تعبیری داشت

امروز خبرنگاران ما درباره‌بیماری روحی محمدرضا نادرافشارو علت‌اینکه خودوبچه‌هایش را مسموم کرده با پزشکان روانی که مدتی محمدرضا به وسیله آنها تحت معالجه قرار داشت صحبت کرد .

آقای دکتر ایرج معاون بیمارستان چهرازی که محمدرضا نادرافشارمدتی در آنجا بستری بود با مراجعه به پرونده‌بیمار اطلاعاتی‌دراختیار خبرنگار ماگذاشت . آقای دکتر ایرج گفت: من قیافه نادرافشار را هنوز بخاطردارم اودرسالهای ٤۲و خرداد ٤۳ مدتی‌در این بیمارستان بستری بود و بیماری وی جنون تعبیری وتوهم تشخیص‌داده شده بود .

* یك واقعه موثر

روانکاویهائی که از بیمار بعمل آمدنشان داد که وی از بچگی‌دچار «دپرسیون» (درخود فرورفتگی) بوده‌و این بیماری وی ۱۳ سال پیش درنتیجه واقعه‌ای تشدید گردیده است .

درسال ٤۲ محمدرضا نادرافشار در این باره گفته‌بود : یازده سال‌پیش که‌من در اطاقم نشسته‌بودم دیدم پسر ۱٦ساله‌ای ازپشت شیشه اطاقم بمن نگاه میکند و بفکرم رسید که او الان میرود بهمسایه هاو همه مردم‌خبر میدهد‌که آقای نادرافشار دراطاقش مشغول خوردن مشروب است . من که‌در بین فامیل و بستگانم به‌حسن شهرت معروف بودم ازاینکه بچه برود وچنین حرفی بگویدسخت ترسیدم و بیرون آمدم وازاو پرسیدم چرا نگاه میکنی ولی اوجواب بی‌ادبانه‌ای داد و من ناراحت شدم ونزاع مختصری بین ما درگرفت واز آن ببعد حال من‌بدتر شد .

● تنفر داشت

محمدرضا نادرافشار بپزشك معالج خود اظهار داشته بود : من ازبچگی از موسیقی ، ورزش ، سینما وخنده بلند متنفربودم. استعدادم خوب بودو نزداقوام از لحاظ تعقل مشهور بودم ولی‌پس‌از واقعه‌ایکه گفتم حالم بدشد فکر میکردم همه‌مردم افکار مرامی - خوانند .

● علت اقدام

آقای دکتر ایرج اضافه کرد : پزشکان معالج پس از معاینات و آزمایشات کامل نظر دادند که بیمار

بقیه‌درصفحه ۱۳

خودکشی کرد

دیروز شخصی بنام آقای غزنوی‌به کلانتری ٦ آمده و اطلاع داد که برادر زنش بنام محسن عرب شب گذشته بخانه او در خیابان عشرت‌آباد خیابان کاج پلاك ۱۸ آمده پس از تماشای تلویزیون و صرف شام خوابیده ، اما صبح که از خواب بیدار شدیم اوبیدار نشد و هرچه اورا صدا زدیم جوابی نشنیدیم وقتی باطاقش رفتیم ، دیدیم که مرده است .

مامورین در محل حادثه حاضرشدند و چون فوت او مشکوك بنظر میرسید جنازه محسن عرب که ٤۲ سال داشت برای تعیین علت مرك باداره پزشکی قانونی حمل گردید .

گفته شد که محسن عرب خودکشی کرده است .

تصادف منجر بمرك

دیشب اتومبیل سواری شماره ۱۵۷۱ تهران ۲٦ برانندگی منوچهر زهتاب که‌از خیابان مولوی میگذشت با عابر ٦۷ساله‌ای بنام حسین محمدتقی کفاش تصادف نمود واو را مجروح‌ساخت.

مجروح به بیمارستان اعزام گردید ولی معالجات‌موثرواقع‌نشدو جانسپرد.

راننده وسیله مامورین کلانتری۱۲ با پرونده بدادسرای‌تهران فرستاده شد .

مردی که با فوت طبابت میکرد !

وی میگفت در خواب بمن نیروئی دادند که بیماران را معالجه کنم

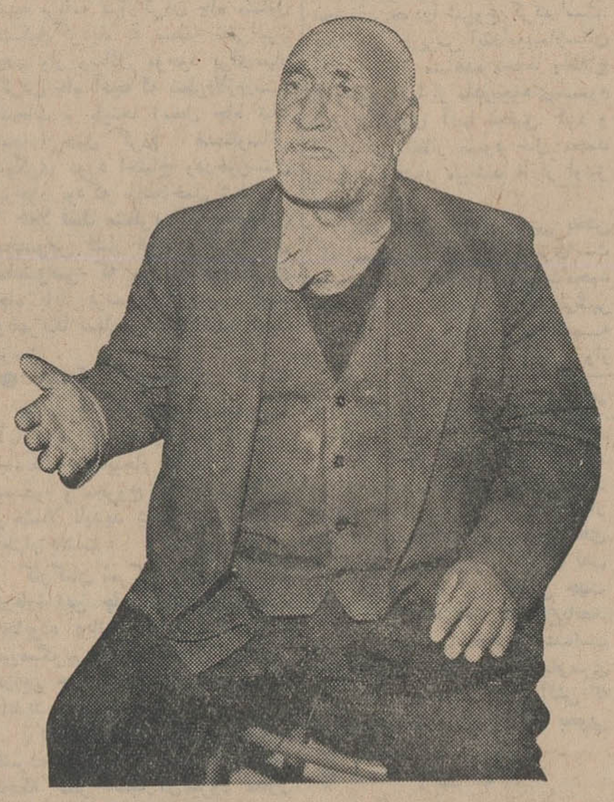

مرد ۸۰ ساله‌ای که ازراه فوت‌کردن در بینی برای معالجه بیماری های صعب‌العلاج اقدام میکرد دیروز توسط آقای ناظم‌پور بازپرس ویژه مامور رسیدگی بتخالف های پزشکی وتقلب در مواد غذائی بازداشت شد .

این مرد غلام طبیب‌زاده نام دارد و او گفت چهل سال پیش که درقبرستان کهنه خوابیده بودم خوابی دیدم دراین خواب شخصی بمن گفت بتو نیروئی میدهم که بتوانی از راه فوت کردن‌در بینی بیماران ، آنها را معالجه کنی و مانع مرك‌و میر آنها گردی . از آن‌پس من باینکار مبادرت میکنم .

غلامرضا رضائی که با شکایت خود موجب دستگیری این شخص شده‌گفت: خواهرم از مدتی پیش بیمار است دیروز که بخانه رفتم بمن گفت‌بیماری من روبه بهبود است‌گفتم چطور ،گفت: نزد پیرمردی رفتم واو در بینی من‌فوت کردو یك دکمه‌و یك قطعه فلز و یك تکه چرم از دهانم درآوردو از آن‌موقع احساس میکنم حالم بهتر شده است.

خواهرم دکمه واشیائی را که‌میگفت از دهانش خارج شده بمن نشان داد و من فهمیدم که او گرفتار شیادی‌شده است. آدرس این طبیب قلابی‌را گرفتم واورا به مامورین تسلیم کردم .

اجاق ماسترشف
ایران گاز

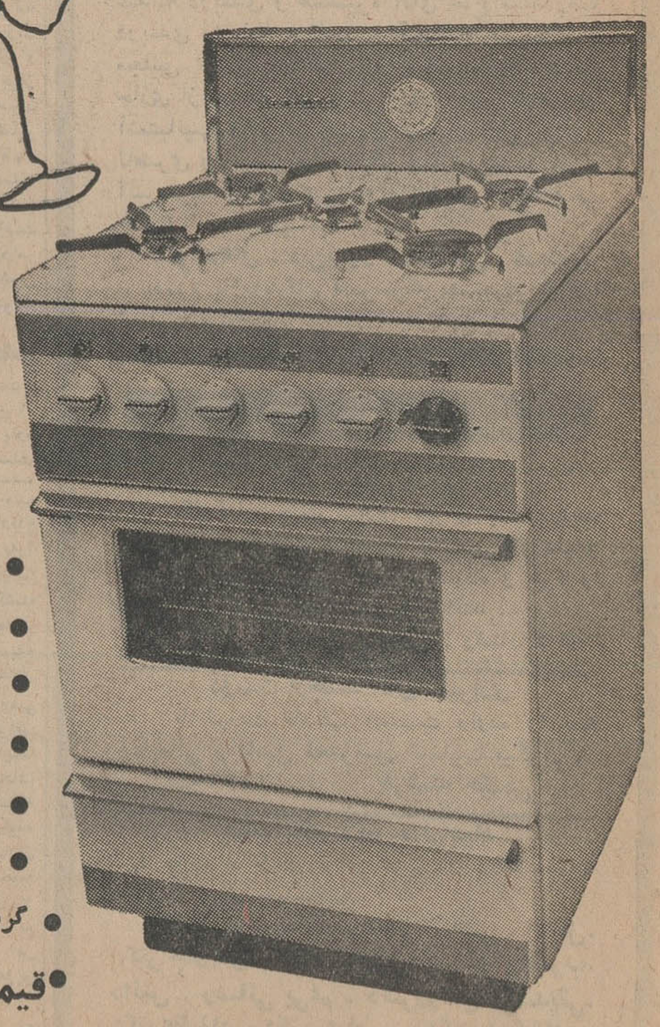

● تمام لعاب
● صفحه تزئینی بازمان‌سنج
● پنج شعله باپایلوت
● مجهز به حرارت سنج
● درجه اطمینان‌گازبرای‌فر
● فربا درب شیشه‌ای
● گرمخانه‌قابل‌استفاده‌درزیرفر
● قیمت‌فقط ۱۲۸۵۰ ریال

برای مشاهده و خرید به نمایندگان ایران‌گاز در تهران‌و شهرستانها و یا نمایشگاه های ایران‌گاز شاهرضا میدان فردوسی و منوچهری اول فردوسی مراجعه نمائید
تلفن ۳۰۷ - ٦۱۱۳۰۳

ازصبح یکشنبه
۲٦ دیماه
یکبار دیگر «راجند راکومار»
در پدیده بزرك سینمائی‌خود

وباشرکت: آشوك کمار
سوشیل کمار
آ-۳٦٥۹۰

فوت بالم دکترشول
Dr. Scholl'S Foot Balm
رفع کننده دردوخستگی- سوزش و نرم‌کننده پوست
وبرطرف‌کننده ترك پاشنه پا میباشد.
نمایندگی دکترشول درایران - خیابان فردوسی -چهارراه فردوسی
۱-۳ آ-۳٦٦۰٤

اطلاعیه‌سینمارویال
سینما رویال بعلت تعمیرات اساسی
وتغییردکوراسیون‌وتعویض‌صندلیها
تا اطلاع ثانوی تعطیل است

آغاز مرحله سوم اصلاحات ارضی اعلام شد

بقیه از صفحه اول

درمراسم چهارمین‌سالروز اصلاحات ارضی ایران که صبح امروز باشکوه خاصی در سالن محمدرضا شاه‌پهلوی برگزار شد، برنامه‌مرحله‌سوم‌اصلاحات ارضی اعلام گردید.

دراین مراسم که‌از ساعت نه ونیم آغاز شد، سرکار علیه بانو دیبا مادر گرامی شهبانو، آقای نخست‌وزیر، چندتن‌از وزراء و نمایندگان مجلسین و مقامات وزارت کشاورزی وسازمان اصلاحات ارضی کل کشور وبیش از پنج هزار تن از کشاورزان و کارمندان وزارت کشاورزی و موسسات تابعه‌این وزارتخانه حضور داشتند.

● **سخنان وزیر کشاورزی**

درآغاز تیمسار سپهبد ریاحی ضمن نطقی مرحله سوم اصلاحات ارضی را طی ۲۰ماده اعلام داشت و گفت:

چهار سال پیش در چنین روزی (نوزدهم دیماه سال ۱۳۴۰) افکار بلند ومنویات مترقی شاهنشاه ایران که‌اززمان کودکی و آغاز جوانی ودر تمام مدت سلطنت درسر می‌پروراندند ومتضمن آسایش ورفاه اکثریت ملت ایران کارگران و موجب برقراری عدالت اجتماعی و افزایش تولیدات کشاورزی در کشور بود در قالب تصویبنامه قانونی‌اصلاحات‌ارضی تجلی نمودو این‌خود سرآغاز انقلابی بود که رسوم کهنه و پوسیده را بدست فراموشی سپردوراه ورسمی نوین‌برای سعادت ملت ایران پی‌ریزی کرد.

از آنروز یکسال گذشت روز ۱۹ دیماه سال ۱۳۴۱ شاهنشاه آریامهر رسالت تاریخی ووظیفه رهبری خودرا تحت عنوان منشور شش ماده‌ای از همین مکان به‌ملت ایران پیشنهاد فرمودند. اعلام چنین منشوری آنقدر شجاعانه وواقع بینانه بودکه نه تنها ملت ایران بلکه تمام ملل دنیا رادچار اعجاب و تحسین نمود زیرا شالوده‌ای نوبرای ملتی‌کهن طرح‌ریزی شده‌بود.

روزششم بهمن ماه سال ۱۳۴۱ملت ایران وفاداری واعتماد مطلق خودرابا تصویب باتفاق‌آراءمنشورشش ماده‌ای نسبت برهبر عالیقدر خود ابرازداشت.

روزاول بهمن۱۳۴۲ دولت‌تصویبنامه قانونی تشکیل‌سپاه‌بهداشت راتصویب نمود. درروز ۲۸ دیماه ۱۳۴۳ لایحه قانونی تشکیل سپاه ترویج و آبادانی از تصویب‌مجلسین شوراو سناگذشت وبدین ترتیب، منشور انقلاب شاه و مردم که‌اصول انقلاب ملی راتشکیل میدهد تکمیل گردید.

امروز که‌چهارمین سالگرد تصویب قانون اصلاحات ارضی و سومین سالگرد پیشنهاد منشور شش‌ماده‌ای است نمایندگان طبقات ملت ایران‌از کشاورز و کارگر و کارمند جمع شده‌اند تا روز نوزدهم دیماه روزطلوع خورشیدسعادت ملت ایران را تجلیل نمایند ونبوغ فکری و توانائی رهبری شاهنشاه آریامهر رامورد ستایش‌قرار داده درود قلبی واحساسات لبریز از حق شناسی رابه پیشگاه باعظمتش‌نثار نمایند.

❊ **مرحله سوم**

تیمسار سپهبد ریاحی وزیر کشاورزی دراین موقع‌درباره‌مرحله سوم‌اصلاحات ارضی سخن گفت و اظهار داشت:

هدف مرحله سوم اصلاحات ارضی عبارت است‌از:ازدیاد تولید محصولات کشاورزی بمنظور تامین آذوقه عمومی ومواد خام مورد نیاز صنایع، بالابردن درآمد سرانه کشاورزان وایجادبهبود در وضع زندگی آنان با بکار بستن اصول خودیاری وتعاونی متعادل‌ساختن نرخ محصولات غذائی برای مصرف کننده از طریق ازدیاد تولید و بکار بستن اصول بازاریابی.

برای نیل بهدف های مرحله سوم اصلاحات ارضی برنامه ها براساس مواد ۲۰گانه‌ای‌که بعرض میرسدتدوین و اجرا خواهد شد.

۱ـ استفاده کامل از نتایج آخرین تحقیقات علمی و عملی کشاورزی که در کشور و یا خارج از کشور انجام شده است.

۲ـ تربیت کارشناسان فنی رشته های مختلف کشاورزی‌وتوجه به‌آموزش علمی فرزندان کشاورزان با استفاده از تاسیسات موجود و تشکیل مراکز آموزش جدید.

۳ـ ترویج شیوه‌های نوین‌کشاورزی در مراحل کاشت داشت و برداشت

۴ـ ترویج اصول صحیح آبیاری وصرفه‌جوئی آب درزراعت

۵ـ تهیه وسایل وادوات ومواد موردنیاز کشاورزان و دامپروران‌با بهای‌ارزان

۶ـ ترویج مکانیزاسیون کشاورزی متناسب باشرایط طبیعی واقلیمی مناطق مختلف کشور ازطریق‌نظارت پربهای ماشین آلات کشاورزی وتامین وسایل یدکی و تعمیرات.

۷ـ توسعه و تعمیم مصرف‌کود شیمیائی در کشور و نظارت‌برواردات کودباتوجه به تولیدات داخلی

۸ـ حفظ محصولات کشاورزی از خطر آفات وامراض درمزرعه وانبار ومبارزه بابیماریهای دامی.

۹ـ ایجادتسهیلات لازم جهت انتقال صحیح محصولات‌کشاورزی ازمراکز تولیدبمراکز مصرف

۱۰ـ اتخاذ تدابیر لازم نسبت‌به تولید محصولات کشاورزی بمنظور ایجادتعادل درقیمتهاوتامین‌احتیاجات (که بعبارت دیگر آنرا سیاست کشاورزی نام‌خواهیم گذارد).

۱۱ـ تقویت و توسعه شبکه شرکتهای تعاونی وواحد های‌سهامی زراعی و تشکیلات مشابه دیگر.

۱۲ـ نظارت در توزیع صحیح اعتبارات کشاورزی وهدایت آن‌در جهت ازدیاد و بهبود تولید.

۱۳ـ تثبیت واحد اقتصادی در کشاورزی ازنظر حداقل زمین.

۱۴ـ تلفیق دامداری و زراعت و واردکردن نباتات علوفه‌ای در تناوب زراعی و تشویق عشایر بامر کشاورزی.

۱۵ ـ تشویق سرمایه‌گذاری خصوصی در فعالیتهای کشاورزی‌و دامداری ازطریق تامین کمکهای فنی و اعطای وامهای نظارت‌شده..

۱۶ـ تلفیق برنامه های کشاورزی بابرنامه‌های صنعتی کشور

۱۷ـ تجدیدنظر در اصول بهره برداری ازاراضی براساس قانون حفاظت و بهره برداری از جنگلهاو آئین نامه عمران اراضی بایر.

۱۸ـ حفظ حقوق برزگران و کارگران کشاورزی ازطریق‌تدوین قانون کار کشاورزی متناسب با وضع کشاورزی کشور.

۱۹ـ فراهم‌آوردن موجبات بیمه تولیدات زراعی ودامی.

۲۰ـ تشویق تشکیل‌شرکت‌های اختصاصی تولیدات کشاورزی بمنظور نگهداری بهبود و امکان صادرات.

کشاورزان و کارمندان وزارت کشاورزی و سازمانهای اعتباری‌هر یك در سهم خود مسئول انجام قسمتی از این مواد خواهند بود.

● **عامل مهم**

باید روش آبیاری راعوض کرد ردیف کاری وآبیاری بارانی‌وسایر اصول فنی استفاده از آب باید در کشور ترویج شود و بموازات این اعمال دولت باسدسازی و سایر تدابیر علمی دیگر از سرازیرشدن آبها بدریاها جلوگیری خواهد نمود. بجرئت میتوان ادعا کرد در صورتیکه منابع موجود آب بطور صحیحی مورد استفاده قرار گیرند به‌آسانی میتوان تولید محصولات زراعی را تادوبرابر افزایش داد.

❊ **ماشینهای کشاورزی**

متاسفانه استفاده از ماشینهای کشاورزی تاکنون‌در مملکت‌صحیح نبوده واین عامل زراعت به علت گرانی قیمت دراختیار کشاورزانیکه ازقانون اصلاحات ارضی بهره‌مند شده‌اند قرارنگرفته است وزارت کشاورزی وظیفه خود میداند که نسبت به‌این عامل اساسی زراعت توجه خاص مبذول دارد بهمین‌دلیل بود که در اردیبهشت ماه امسال سمیناری‌باحضور مطلعین، کشاورزان و نمایندگان فروش ماشینهای کشاورزی تشکیل شد و پس‌از مدتها بررسی و بالاخره نتیجه‌بدین ترتیب‌بدست آمد که‌ارزش ماشینهای کشاورزی تاحدود ۲۰ درصد کاسته میشود وانواع تراکتور در کشورو درمناطق مختلف محدود خواهدشد ونسبت به تعمیرات و تامین قطعات یدکی تسهیلات کافی فراهم می‌گردد. اگر چندماه است که‌بنگاه ازمعامله وسائل کشاورزی خودداری میکند بدین علت بوده که ۲۰ درصدبکشاورزان سود برساند.

شرکت های تعاونی‌روستائی

این وظیفه همه شرکت های تعاون روستائی و یا هرنوع‌شرکت تعاون تولید است که با استفاده از نیرو وسرمایه خود‌باتماس با شرکت های تعاون مصرف بر علیه گرانی مصنوعی کشور مبارزه نمایند ومانع بشوند که دسترنج کشاورزان نصیب واسطه های متعدد گردد.

دراینجا نکته دیگری ذکرش ضروری است‌که از وظائف حتمی وزارت کشاورزی به حساب می‌آید وآن اتخاذ سیاست کشاورزی‌برای کشت انواع تولیدات است بدین معنی که بین کالای مورداحتیاج مصرف باکالای تولیدی‌بایدتناسب وجود داشته‌باشد تا کشاورزان دچار زیان نشوند.

❊ **کشت متناسب**

بطورنمونه میزان‌تولیدات‌صیفی وسیب زمینی وپیاز را درسال‌جاری در اطراف تهران مثال میزنم همه کشاورزان برای اینکه هرچه سریع‌تر کالای تولیدی خودرا به پول تبدیل نمایند بکاشت خیارو خربزه و هندوانه و پیاز و سیب زمینی مبادرت کردند و چون برداشت کالا بیش از مصرف به بازار عرضه شد و متاسفانه‌سردخانه و انبار های مناسب برای نگهداری هم‌در اختیار کشاورزان نبودهیچیك منفعتی‌از کشاورزی خود تحصیل نکردند. یا بقول یکی‌از کشتکاران اطراف تهران حمل هندوانه وخربزه به تهران پول کرایه اش‌را هم تامین نمی کرد.

حال اگر مجسم کنیم چه‌مقدار کالای تولیدی در کشور از این‌راه هدر رفته به علت نایابی و گرانی برخی کالاها پی‌میبریم ولی اگر کشت محصولات متناسب‌بامصرف بازار و صنایع باشد یا به عبارت دیگر سیاست کشاورزی عملی گردد نرخ کالا تثبیت و تضمین خواهد شد و از زیان فاحش‌تولید کننده و مصرف کننده هر دو جلوگیری می شود.

بنابراین اصل دیگری‌که در تنظیم برنامه ها مورد توجه خواهد بود اصل همکاری و تعاون‌واستفاده ازتمرکز سرمایه های کوچك‌ونیرو های پراکنده خواهد بود.دراجرای مرحله دوم قانون اصلاحات ارضی واحدسهامی‌زراعی درنوزده هزارده‌و مزرعه تشکیل شده این واحد ها تحت مراقبت و حمایت وزارت کشاورزی خواهندبود و امید است که‌نتایج همکاری و تعاون در این دهات طوری آشکار گردد که‌همه کشاورزان راتشویق به تشکیل واحد سهامی نماید.

وزیر کشاورزی دراینموقع‌درباره مرحله سوم توضیحات بیشتری‌داد و گفت:

شرکتهای تعاونی دهات‌که از وضع زندگی کلیه ساکنین عضو شرکت ومشکلاتیکه درپیش‌دارند بخوبی آگاهند مبالغی متناسب با سرمایه گذاری به کشاورز برای مدت‌چند ماه به اووام میدهند که بمصرف تهیه وسایل کشاورزی‌خود برساند ودر موقع برداشت مسترد دارد. هیئت های مدیره ومسئولین وسرپرستان شرکت‌ها بایداطمینان حاصل نمایند که‌این وام در راه بهبود زراعت کشاورزی بکارافتاده یااحیانا برای احتیاجات بسیارمهم زندگی او مصرف گردیده. هرقدر برقدرت وسرمایه شرکت‌های‌تعاونی افزوده شود امکان بکارانداختن سرمایه درراه تولید افزایش‌خواهد یافت.

شرکتهای تعاونی سازمان‌هائی هستند که کشاورزان‌کشور درآنها متشکل میشوند تابتوانند‌منافع‌صنفی خودرا محفوظ وازمزایای اعتباری آن استفاده نمایند. باید درتوسعه وتکمیل شرکتها کوشش کرد واین شرکتهارادرمسیر واقعی و حقیقی توجیه نمود، تاکشاورزان باقدرت‌و هم‌بستگی بتوانند دین خود را به انقلاب ملی‌ادانمایند پس کشاورزانی که بخواهند ازمزایای شرکتهای تعاونی بهره‌مند گردند بایستی عضویت نزدیکترین شرکت‌تعاونی رابپذیرند و چندده ومزرعه‌نزدیك بهم دریك شرکت‌سرمایه‌گذاری کنند.

دستگاه اعتبار دهنده دیگربانك اعتبارات کشاورزی است که‌ازتاریخ تصویب قانون اصلاحات ارضی تاکنون کمك های موثری به کشاورزانیکه صاحب زمین و آب شده‌اند انجام داده‌است بطور مثال در سال ۱۳۴۳ در حدود چهار صد میلیون‌تومان بصورت وام‌به‌تعدادی در حدود ۶۰۰ر۰۰۰ کشاورز با طریق بسیار سهل و ساده پرداخت کرده است که البته بموقع خود مفید بوده ولی متاسفانه این‌روش برای مدت طولانی نمیتواند ادامه پیدا کند زیرا نظارتی در مصرف اعتبار وجود ندارد و چه بسا که در آینده موجب زحمت کشاورزان گردد.

بهمین دلیل است که سیاست اعتباری بانك کشاورزی نیز تغییر پیدا خواهد کرد و بصورت وام نظارت شده در مقابل طرح های بزرك یا طرح های ساده که لااقل مروجین کشاورزی پیشرفت آنرا نظارت نمایند قابل پرداخت خواهد بود.

بطور خلاصه در آینده‌بانك کشاورزی وامهای کوچك و کوتاه مدتی که تاکنون بنا بر اقتضای زمان‌میپرداخت‌بتدریج متوقف‌خواهد کرد در آینده بانك با شرکت ها سازمان ها طرحهاسر و کار خواهد داشت و همه مامورین پراکنده وزارت کشاورزی‌و بخصوص‌مروجین پیشرفت طرحها را نظارت خواهند کرد واین یگانه راه حلی است‌که مشکل کشاورزی مملکت را حل و ما را بهدف نزدیك میسازد.

صندوق توسعه کشاورزی برابر مقررات خاص خود نظیر همین عملیات را انجام خواهد داد.

❊ **زراعت و دامداری**

کشاورزان برای حفظ منافع خودبه اصل دیگری باید توجه نمایند و آن توام ساختن زراعت و دامداری است.

ازبدو خلقت این دو رشته هیچوقت ازهم جدا نبوده‌اند زیرا هریك مکمل دیگری هستند و چنانچه کشاورزان به تناسب زمین و زراعتی که دارند بنگهداری تعدادی‌دام‌و طیورنیز مبادرت نمایند علاوه برازدیاددرآمد واستفاده‌از نیروی کارهمه‌افراد خانواده بااستفاده از کود حیوانی برای زراعت میتوانند درآمد خود را افزایش دهند. این عمل برای کشاورزانی که در سطوح بزرك نیز کشاورزی میکنند مصداق داردو گاوداری های نمونه‌ای که در اطراف تهران تاسیس شده بهترین شاهد این مدعا است.

عشایر ایران‌که‌با پرورش دام‌بزرك ترین خدمت را به تامین آذوقه عمومی میکنند ولی بعلت اینکه فقط بحرفه دامداری میپردازند و از مزایای‌اشتغال بامر زراعت بی بهره هستند نمیتوانند دریك محل ثابت بمانندو با راه‌پیمائی های طولانی که هرسال دونوبت انجام میدهند احشام آنها هم دچار تلفات شده و هم لاغر میشود و ازاین راه خسارات بسیار هنگفتی‌متحمل میگردند که میزان آن معادل با ۵ درصد گوشت تولیدی کشور تخمین زده میشود. بنابراین یکی از برنامه های وزارت کشاورزی‌فراهم ساختن‌موجبات‌اشتغال عشایر بامر زراعت توام بادامداری می باشد.

با اینکه دولت باتمام قوا چه‌از نظر فنی‌و چه‌ازنظر اعتباری برای وصول بهدفهای مرحله سوم مجدانه فعالیت خواهد داشت ولی معهذا آنرا گاهی به‌انجام مقصود نمیداند زیرا امکانات توسعه سازمان‌ها‌همچنین‌میزان‌اعتبارات محدود است ولی احتیاجات مملکتی روز افزون و اکنون موقع آن است‌که سرمایه گذاری خصوصی و علاقمندان به پیشرفت کشاورزی کشور که استطاعت و تجربه‌ای دراین راه دارند وارد صحنه‌شوندومنفردا ویا باتشکیل شرکت های مختلف دراین برنامه‌عظیم ملی شرکت نمایند.

اینجانب ضمن مذاکراتی که‌بابرخی از علاقمندان بامور کشاورزی انجام دادم همه را مستعد ومهیای شرکت‌در این برنامه می بینم ولی مثل اینکه انتظار دارند یکنفر پیشقدم شود تا بدنبالش حرکت کنند زهی افتخار‌برآن مردمان‌پیشروی که‌نیروهاوسرمایه‌ملی را در جهت منافع‌اجتماع مورد استفاده قرار میدهند.

● **زمینهای بایر**

وزیر کشاورزی سپس گفت: علاوه برکوشش در افزایش تولید در واحد سطح که هدف و برنامه آینده وزارت کشاورزی و کشاورزان کشور است بایستی از زمین های بایرو اراضی جنگلی مملکت نیز باروش صحیح‌برای ازدیاد تولیدات و ایجاد شغل برای کارگران زائد کشاورزی برابر مقررات و قوانین استفاده شود که بموقع خود و پس‌از تصویب قوانین مراتب اعلام خواهد شد.

باتوجه بمواد مذکور و برنامه هائی که برای توفیق در ازدیاد تولیدات مدنظر است روزبروز برتعدادکارگران کشاورزی افزوده میگرددو خواه‌ناخواه لزوم وجود قوانین و مقرراتی که‌حقوق این توده عظیم را حفظ نماید ضرورت خواهد داشت مطالعاتی با کمك وزارت کار درحال انجام است و قانونی که متناسب‌باوضع‌عمومی کشاورزی‌مملکت باشد تدوین خواهد شد که پس ازطی مراحل مطالعاتی و تشریفاتی بمرحله اجرا درخواهد آمد. خوشبختانه‌موجبات بیمه کشاورزان در مقابل سوانح قبلا عملی گردیده وموجبات اطمینان‌آنان در زندگی فراهم شده است.

همچنین درمورد حمایت از سرمایه گذاران در امر زراعت و دامپروری و ایجاد اعتماد و اطمینان نسبت به‌حفظ سرمایه تشکیل سازمان های بیمه تولیدات و سرمایه های کشاورزی مورد توجه خاص وزارت کشاورزی خواهد بود و آماده است هرگونه پیشنهادی رادر این‌باره باعلاقه مورد مطالعه قرار دهد.

❊ **افق جدید**

تیمسار ریاحی همچنین اظهارداشت: افق جدید ودرخشانی که‌اصلاحات ارضی درمقابل ملت ایران گشوده است، دورنمای بسیار امیدبخشی از آینده است که جز باکار مداوم و همکاری بی‌دریغ‌وصمیمانه همه‌سازمان های دولتی وملی وصول به‌آن مقدور نخواهد بود.

فاصله زمانی که کشور های به اصطلاح پیشرفته‌درطی‌چندقرن پیمودند درکشور ما براثر تدابیر خردمندانه واراده توانای شاهنشاه آریامهر و همگامی و تفاهم مردم در مدت چند سال طی میشود بنابراین ایجاب و الزام مینماید که سرعت کلیه‌عواملی که‌در به‌ثمررساندن تحول ملی موثر هستند بااین سرعت هم‌آهنك گردد.

❊ **تقاضا از همکاران**

وزیر کشاورزی‌درپایان سخنان‌خود گفت: من از همه کارمندان وزارت کشاورزی وسازمان های وابسته وبه خصوص سپاهیان ترویج و آبادانی خواستارم به مسئولیت تاریخی خود در حدود موادیکه اعلام شد با دلبستگی توجه نمایند راه رابرای کشاورزباز کنید واورا دررفع مشگل یاری‌نمائید.

شاهنشاه آریامهر، شاهنشاهی که انقلاب ملی ساخته وپرداخته خردمندی وتوانائی اوست از همه ما ها. کشاورز و کارمند کارگر و همه طبقات انتظار دارند درراه ساختن ایران مترقی وبالا بردن سطح زندگی ملت ایران وبه‌ثمر رساندن منشور انقلاب شاه و مردم صمیمانه کوشش کنیم.

● **تقدیم نشان**

پس‌از خاتمه مراسم امروز باکسب اجازه به پیشگاه شاهنشاه آریامهر شرفیاب خواهم شد و مراتب فداکاری ووفاداری همه کشاورزان کشور و کارمندان وزارت کشاورزی را که سنگین‌ترین بار مسئولیت انقلاب ملی رابردوش میکشند حضور مبارکشان تقدیم واستدعا خواهم کرد با قبول نشان ممتاز اصلاحات ارضی بالاترین افتخار رابه‌فرد فرد مااعطاء فرمایند.

● **اظهارات نخست‌وزیر**

پس‌از اظهارات وزیر کشاورزی، آقای هویدا نخست وزیر گفت: مرحله سوم تنها شامل کشاورزان‌و اصلاحات ارضی نخواهد بود،این مرحله مربوط به تمام مردم‌مملکت است، دراین مرحله همه مردم‌باید کارکنند و برای پیشرفت مملکت‌و توسعه اقتصادی تلاش نمایند.

باین ترتیب مسلما مرحله سوم ازتمام مراحل مهم‌تراست زیرا مربوط بتمام اهالی‌کشور میباشد.

در مسافرتهائیکه باستانهای مختلف مملکت کردیم چهره شاد مردم نشان دهنده اولین اثراجرای قانون اصلاحات ارضی بود

اکنون این انقلابی که بوسیله یك فرد یعنی رهبر ملت ایران شروع شده‌بود همه‌را بخود مومن کرده است.

● **لزوم قدردانی**

دراینجا از تمام کسانیکه‌درگذشته وامروز درراه اجرای قانون‌اصلاحات ارضی زحمت کشیده و میکشندباید قدردانی کردزیرا امروز روز آنها است در کشورما کارهای عظیمی شروع شده وبمرحله اجرا درآمده است که دولت های گذشته، دولت موجود و دولتهای آینده آنها را ادامه داده و خواهند داد.

همانطورکه شاهنشاه فرموده‌اند بایدهرچه زودتر فاصله ماوکشور های‌مترقی جهان ازبین برود واین فاصله رابابید باکار زیاد از میان برداشت دراینجا رسما میخواهم اعلام کنم تا دوست ودشمن‌بدانند که‌سرنوشت ایران امروز در ایران بفکر ایرانی و بدست ایرانی‌تعیین میشود.

همه‌بایدبدانند که‌ایران امروز ایران نوین‌و نیرومندی است ما کشور صلحدوست و صلحجوئی هستیم، مادنبال‌ترقی کشورخودمانیم ودراینراه برهبری شاهنشاه خود گام برمیداریم.

❊ **زندگی بهتر**

آقای‌هویدا درپایان سخنان‌خود گفت: اطمینان دارم بزودی تمام مشگلات موجود ازمیان برداشته خواهد شد وزندگی بهتر برای‌همه عایدخواهدشد.

نطق آقای نخست وزیر باکف زدنهاوشعارهائیکه‌بوسیله کشاورزان داده‌میشد بپایان رسید.

❊ **شرفیابی وزیر کشاورزی**

درپایان این‌مراسم‌وزیر کشاورزی باتفاق آقای دکتر ولیان معاون وزارت کشاورزی و سرپرست سازمان اصلاحات ارضی کل‌کشور بکاخ اختصاصی رفتند و به‌حضور شاهنشاه شرفیاب شدند.

دراین شرفیابی، وزیر‌کشاورزی اولین نشان اصلاحات ارضی‌را به‌مناسبت ابتکار و رهبری خردمندانه شاهنشاه در راه تهیه و اجرای‌قانون اصلاحات ارضی بحضور معظم‌له تقدیم داشت.

وزارت کشاورزی و سازمان‌اصلاحات ارضی‌بهمین مناسبت در حدود۲۶۰ نشان ومدال بخادمین اصلاحات ارضی‌اهدا خواهد کرد.

این نشانها ومدالها طی‌مراسمی بوسیله آقای نخست‌وزیر توزیع خواهدشد.

● **نصب نشان**

تیمسارسپهبد ریاحی‌وزیر کشاورزی پس از خروج از کاخ اختصاصی اظهار داشت: شاهنشاه آریامهر پس از اخذ نشان‌عالی‌طلای‌اصلاحات ارضی ضمن ابراز مرحمت و لطف نسبت بکارکنان اصلاحات ارضی‌و وزارت کشاورزی فرمودند درآینده درکلیه مراسم اصلاحات ارضی و وزارت کشاورزی که شرکت فرمایند، نشان اصلاحات ارضی را بسینه خود نصب خواهند کرد.

اتوبوسهای تهران

بقیه از صفحه اول

● **برنامه جدید**

مدیر عامل جدیدشرکت واحد در پاسخ خبرنگار ما در مورد برنامه شرکت واحد گفت:

قسمتی از مسئولیت اداره شرکت واحد درزمان‌مدیریت‌عامل‌آقای ملایری نیز بعهده من‌بود و برنامه من‌مسلما از برنامه‌ایکه تا امروز دنبال شده است جدانیست.

درحال حاضر شرکت واحداتوبوسرانی متجاوز از۱۴۵۰ دستگاه اتوبوس‌دارد، بوسیله سه تعمیرگاه مجهز اتوبوسها دائما تحت‌کنترل و تعمیرات اساسی قراردارند و کوشش میشود حداکثر استفاده از اتوبوسهای موجود بشود ترتیب‌کار طوری داده شده است‌که در تعمیرگاهها بخصوص درساعتهای شلوغی ایستگاهها، اتوبوس باقی نماند.

● **افزایش اتوبوس**

چه‌در گذشته وچه‌در حال حاضراین موضوع تائید شده است که اتوبوس های شرکت‌واحد تکافوی ایاب‌و ذهاب شهرتهران را در مواقع اول وقت و آخروقت نمیکند، بنابراین برای‌رفاه مردم‌باید بتعداد اتوبوسها اضافه‌شود، مقدمات این‌کار ازسال گذشته فراهم گردیده فعلا در حدود صد دستگاه اتوبوس جدید در خطوط بکار افتاده ودرآینده صد دستگاه دیگر اضافه خواهد شد.

❊ **تغییر خطوط**

برنامه تغییر مسیر خطوط وتعیین مسیرهای جدید همچنان دنبال میشود. **این تغییرات براساس آمارگیری‌های فصلی وتراکم جمعیت در مراکزجدید صورت خواهد گرفت وازمحل اتوبوس های جدیدحتی‌خطوط‌جدید اتوبوسرانی دایر خواهد شد.**

آقای پرویز جهان‌بینی مدیر عامل جدیدشرکت واحد بخبرنگار ما گفت: روی شکایات و نارضائیهای مسافران بعضی از خطوط مطالعه کافی صورت گرفته و مسئولان شرکت واحد به‌این نارضائیها آشنائی کامل‌دارند، مسلما چون‌اصل‌تامین‌رفاه ورضایت مردم‌است همزمان باوسعت امکانات شرکت‌واحد نسبت به‌رفع مشکلات اقدام خواهد شد.

مساله‌ایکه بیش‌از همه مورد توجه مردم می‌باشد رعایت نظافت وادب از طرف کارگران شرکت واحد میباشد، دراینمورد تذکرات‌لازم‌داده شده‌است، کارگران شرکت واحد خدمتگزار شاهنشاه و مردمندو بایدنسبت به‌مردم بااحترام وادب رفتار کنند، دراینمورد سختگیری های لازم خواهد شد. متقابلا ازمردم انتظار میرود که‌نسبت به‌کارگران شرکت واحدکه درخدمت اجتماع هستند محبت بیشتری داشته باشند.

بدیهی است دریك واحد ۶هزار نفری (کمك راننده وراننده) کسانی هستند که‌گاهی‌به‌سبب بعضی‌ناملایمات اسباب ناراحتی فراهم میکنند من از اهالی تهران دعوت میکنم درصورت مشاهده تخلف بادفتار خارج ازنزاکت مراتب‌را به‌پاسگاههای شرکت واحد وخود من اطلاع دهند.

● **ازدحام ناگهانی**

مدیرعامل شرکت‌واحد درباره مشکلات موجود. شرکت گفت: مشکل شرکت واحد همان چیزی است که باعث ناراحتی مردم میشود و آن اینست که بین ساعت های هفت‌ونیم تا هشت‌ونیم صبح تعداد اتوبوس ها کفاف هجوم مسافران را نمیکند، البته برای رفع این اشکال تاکنون تدابیری بکار برده شده ولی مسافران نیز باید رعایت بعضی نکات را ازلحاظ تنظیم وقت خود با وضع کار اتوبوس ها بنمایند. مشکل ترافیك شهر در یکساعت اول وقت صبح خود مزید برعلت است و کندی ترافیك شهر به عدم تکافوی اتوبوس ها کمك میکند، مطمئنااگر برای کندی ترافیك شهر فکری شوددر حل مشکل‌شرکت واحدنیز موثرخواهد بود با اینحال ترتیبی داده خواهدشد که در یکساعت اول وقت از کلیه اتوبوس های موجود شرکت استفاده شود.

❊ **معطلی در صف**

مدیر عامل شرکت واحد دربارهٔمعطلی مسافران در صفوف اتوبوس گفت: طول صف بیشترازهمه بچشم‌مسئولان شرکت واحد که دائما در طول خطوط درگشت هستند میخورد، باتجهیزات بیسیم، وضع مسافران ایستگاه ها بمراکز خطوط گزارش میشود و در فرصت کوتاهی برای شکستن صف ها از اتوبوس های سیار استفاده میشود. بطور کلی اگر صفی وجود داشته باشد بعلت تراکم مسافراجتناب ناپذیراست

ولی انتظار در صف اتوبوس بطول نمی انجامد ودرفرصت کوتاهی‌اتوبوس های سیار مسافران رااز انتظار رهائی میدهند.

تقویم اطلاعات

یکشنبه ـ نوزدهم دیماه۱۳۴۴ـ شانزدهم رمضان‌المبارك ۱۳۸۵ـ نهم ژانویه ۱۹۶۶.

توپ افطار ساعت ۵و۴۹دقیقه
اذان صبح(فردا) ساعت۵و۴۳ دقیقه
طلوع آفتاب (فردا) ساعت ۷و۱۴ دقیقه
ظهرشرعی (فردا)ساعت ۱۲و۱۰ دقیقه

برنامه امشب

تلویزیون ایران

۵ر۱۰ اعلام برنامه
۵ر۴۰ آموزشی
۶ر۰۰ کارتون
۶ر۳۰ آرایش
۶ر۴۵ مدو خیاطی
۷ر۰۰ اخبار
۷ر۳۰ در راه خدمت به‌مردم
۸ر۰۰ برنامه‌هنری وزارت‌فرهنگ و هنر
۸ر۳۰ شماره ۷۷ خیابان‌سانست
۹ر۳۰ ارکستر شاد
۹ر۴۵ فیلم افق۴۳
۱۰ر۰۰ فیلم های خبری
۱۰ر۱۵ باشگاه تاج
۱۰ر۳۰ ارکستر حسین ملك
۱۱ر۰۰ پایان برنامه

پیش‌بینی هوا

پیش‌بینی هوای ایران تاظهر فردا

هوای سواحل‌دریای مازندران نیمه‌ابری، گاهی ابری همراه با بارندگی خواهد بود. هوای آذربایجان نیمه ابری بارگبار های‌پراکنده می‌باشدهوای‌تهران وبقیه نقاط صاف همراه، با مقداری ابر است.

گرمترین نقاطی که ایستگاه هواشناسی دارد بندرعباس با حداکثر ۲۷ درجه و حداقل ۱۶ درجه وسردترین نقاط مشهدو همدان با حداکثر ۱۶ درجه و حداقل ۴درجه زیر صفر بوده.

حداکثر درجه حرارت تهران ۱۸ وحداقل ۸درجه بالای صفر بوده است.

جوان
ازنظر عقل واحساسات

مجموعه پانزده سخنرانی محقق عالیقدر دانشمند معظم‌جناب‌آقای فلسفی که در مجامع عمومی ایراد فرمودند.

معظم‌له دراین گفتار ها پیرامون ارزش جوانی. فرصت جوانی رشد نهائی عقل جوان- سنجش تقویمی وعقلی جوان ـ رشد اکتسابی عقل جوان. احساسات جوان. تجربه آموزی جوان تمایلات فطری و تربیتی جوان، احساسات مذهبی جوان. احترام به شخصیت جوان. تجدید غرائز جوان. تشخص طلبی جوان ودهها مطالب علمی و اجتماعی واخلاقی دیگربحث نموده‌اند

محل فروش ـ کتابفروشی‌های معتبر تهران و شهرستانها

انجمن‌دوستی‌وروابط‌فرهنگی‌ایران‌وترکیه

جناب آقای دکتر صورتگر استاد دانشگاه

راجع به‌تجلی ادب ایران در ترکیه ساعت ۷ بعد از ظهر روزیکشنبه ۱۹ دیماه (امشب) در سالن انجمن واقع در خیابان حافظ شماره ۸۲ سخنرانی خواهند نمود بعد از خاتمه سخنرانی چند حلقه فیلم نمایش داده میشود ورود برای عموم اعضای انجمن و علاقمندان آزاد است.

دبیر کل انجمن ـ دکتر دادفر

دکتراصلان‌ضرابی

متخصص بیماریهای اعصاب وروانی از کالج سلطنتی پزشکان لندن رجیسترای بیمارستانهای آموزشی لندن.

میدان فردوسی‌فوقانی لوانتور تلفن ۶۸۴۷۵

تبریکات

انتصاب شایسته جناب آقای شجاع‌الدین ملایری را بریاست شیلات ایران تبریك عرض مینمائیم.

آ ـ ۲۴۲۶۷ **پوران وهاشمی**

جناب آقای دکتر احمد صادقیان

از توفیقی که‌در اخذ دانشنامه تخصصی نصیب آن جناب گردیده صمیمانه تبریك گفته موفقیت بیشتری برای سرکار آرزومندیم.

آ ـ ۳۶۶۵۴ **گنبد ـ علی‌عبدالله افتخاری**

خانم پور شیرازی

بانهایت مسرت انتصاب سرکار را بسمت معاونت اداره تعلیمات ابتدائی تبریك عرض می نمائیم.

بدری جباری ـ بهجت بیکدلی

جناب آقای هوشنك حشمتی

انتصاب جنابعالی‌را به معاونت سازمان نمایشگاه های کشور از صمیم قلب تبریك عرض نموده‌موفقیت‌آنجناب‌راهمواره‌آرزومندیم

مصباح. مهندس امامی. مهندس جعفری. دکتر وکیلی. دکتر محمدیان. مهندس تمجیدی آ ـ ۲۴۲۸۷

سرکارسرهنك ممتازی

انتصاب‌جنابعالی‌بریاست شهربانی مشهد تبریك عرض‌مینمائیم

ساری ـ رابط. اوانس. حسن شهابی. مرویان

مقام منیع و محترم وزارت کشور. رونوشت شهردار محترم تهران. رونوشت‌ریاست‌محترم شورایعالی اصناف. رونوشت ریاست محترم شورایعالی خواربار. رونوشت روزنامه شریفه و محترم اطلاعات

محترما بشرفعرض عالی میرساند بخواست ایزد یکتا وصدور اوامر ملوکانه به‌پیروی از منویات شاهنشاه آریامهر و یگانه‌رهبر خردمند ملت ایران وپرچمدار انقلاب سفید و پشتیبانی قانونی وزارت جلیله کشور و شهردار محبوب تهران و ریاست محترم شورایعالی اصناف و ریاست محترم شورایعالی خواربار در اثر کوشش فراوان عده‌ای کثیری پیشه‌ور زحمتکش توانستیم مرجع قانونی بنام اتحادیه صنف دکانداران گوشت گاوفروش تهران و حومه بوجود آوریم تابتوانیم از مزایای قانونی آن‌برخوردارشویم ولیکن کشتارکنندگان بعناوین مختلف درپی‌آنند که‌نظم‌وآرامش این اتحادیه را برهم ریزند چنانکه در هفته قبل تعدادی از اعضای هیئت مدیره کشتارکنندگان گوشت گاو قطعه کاغذی سفیدی رابدست گرفته و بمغازه‌های گوشت گاوفروشی مراجعه و اظهار داشتند که میخواهیم ازشرکت تعاونی برای شما پلاك و گوشت تهیه‌نمائیم واجبارا دکانداران رابرآن داشتند کاغذهای سفیدرا امضاء نمایند اما از آنجائیکه دکانداران از اجحافات‌این‌اشخاص مطلع هستند بجنب‌وجوش آمده ودر روز جمعه ۱۷ر۱۰ر۴۴ اجتماعا باتحادیه خودآمده و بانظارت پلیس و مخبرین روزنامه‌ها اعتراض تنفر شدید خودرا نسبت بامضاهای ماخوذه از طرف کشتارکنندگان ابراز داشته و آمادگی خودرا جهت توضیحات کامل در مراجع مربوطه اعلام نمودند چنانکه روز شنبه جهت اعتراض خود تعدادی از آنها درتالار اطلاعات اجتماع نمودند و لذا بدینوسیله از مراجع مربوطه استدعا دارند که از کشتارکنندگان گوشت گاو توضیحات کامل‌رادرباره اخذ امضاهای اجباری برروی کاغذ سفید بخواهند واز نتیجه آن این عده کثیر را مطلع نمایند وهمچنین‌افراد صنف اعلام مینمایند که امضاهای اتخاذشده از طرف کشتارکنندگان گوشت گاو بهرعنوانی فاقد ارزش و هیچگونه ارزش قانونی نخواهد داشت و در پایان ازآن مقامات محترم استدعا داریم که این عده کثیر زحمتکش را در حمایت قانونی خود قرارفرمایند.

باتقدیم عالیترین احترامات فائقه

هیئت مدیره اتحادیه صنف دکانداران گوشت‌گاوفروش‌تهران‌وحومه

آ ـ ۲۴۳۳۵

گمشده است

فاطمه بی‌بی‌رضائی ۶۰ ساله و کر که کمی چشم چپ اولکه دارد واز گوش هم کر می باشد ۸ ماه پیش از منزل فرزندش خارج‌شده وتاکنون مراجعت‌نکرده است. کسانیکه از نامبرده در تهران ویا شهرستانها‌اطلاع‌دارندبه مهمانخانه آذربایجان دورود غلامعلی وضائی خبردهند.

آ ـ ۳۶۶۵۸

اطلاعات

یکشنبه
- ۱۶ رمضان ۱۳۸۵
- ۹ ژانویه ۱۹۶۶
- شماره ۱۱۸۷۸
- سال : چهلم

شاهراه آذربایجان ـ ترکیه افتتاح شد

● این جادهٔ ۵۱ کیلومتری، نزدیکترین راه آذربایجان به بندر اسکندرون ترکیه است

شاهراه مهم و اسفالته «رضائیه ـ سرو» که نزدیکترین راه آذربایجان به‌بندر اسکندرون ترکیه است و پنجاه ویك کیلو متر طول دارد، طی مراسمی بوسیلهٔ استاندار آذربایجان غربی افتتاح شد

خبرنگار ما د ررضائیه گزارش داد، دراین‌مراسم آقای مهندس بهادری رئیس اداره راه‌استان‌ضمن گزارشی گفت: درسال ۱۳۲۹وزارت راه تصمیم بایجاد راه مستقیم آذربایجان ـ ترکیه از طریق‌منطقه «سرو» نمود ولی بعدا انجام اینکار بعللی بتعویق افتاد . تا اینکه ازدو سال‌قبل این تصمیم بمورد اجراء گذاشته شدوامروزعملیات‌ساختمانی آن‌خاتمه یافته و افتتاح میشود . بااستفاده ازاین راه میتوان محصولات کشاورزی و صنعتی را درکوتاهترین مدت به کشورهای اروپائی حمل کرد .

سپس آقای مهندس همایونفر استاندار آذربایجان غربی مطالبی بیان داشت و گفت ، این‌جاده یکی ازشاهراههای مهم ایران ـ اروپا خواهدبود واز نظر توریستی نیز سیار مهم است . آنگاه آقای استاندار باقطع‌نوارسه رنك راه‌را افتتاح کردواز جادهٔ مزبور تاانتهای مرز ایران بازدید کرد . در مرز عدهٔ زیادی از اکراد وعشایرایرانی اجتماع کرده و به شدت نسبت به شاهنشاه ابراز احساسات‌مینمودند

یك دانشمند ایرانی
جایزه علمی بزرك سال ۱۹۶۶ را بدست آورد

اتاوا ـ ۸ژانویه ـ یك جایزه علمی بزرك سال ۱۹۶۶ به‌دکتر محسن‌رضوی ۳۱ ساله دانشیار فیزیك در دانشگاه آلبرتا (کانادا) تعلق گرفت. این‌جایزه به برنده آن امکان میدهد که مدت دوسه سال به خرج «شورای تحقیقات ملی کانادا» به تحقیق مداوم بپردازد. جایزه مزبور مخصوص کارکنان جوان دانشگاه های کانادا است .

دکتر محسن رضوی که اصلا اهل مشهد از شهر های ایران است ، فارغ‌التحصیل دانشگاه های تهران و لوئیزیانا میباشد و از سال ۱۹۶۲ به دانشگاه آلبرتا پیوسته است .

من قهرمان شانس هستم

چهارشنبه گذشته بین برندگان ۲۰ هزارتومانی و۲۰۰هزار تومانی بلیطهای اعانه ملی، برای تعیین قهرمان شانس‌قرعه کشی شد ودرنتیجه آقای لئون آستارجیان، بازرگان ساکن خیابان‌شاهرضا کوچه رفعت‌جاه‌قهرمان شانس‌شد وعلاوه‌بر دریافت جایزه نقدی اتومبیل شورلت ایمپالا مدل ۱۹۶۵ را نیز تصاحب‌کرد.

اسمم لئون آستارجیان اهل بلغارستان تبعه دولت ایران ، متاهلم و دو فرزندارم...پسر بزرگم ۱۲ سالشه ... و هفته گذشته همانطور که‌درمصاحبه رادیوئی عرض کردم بلیطم بیست هزار تومن پول برد و قهرمان شانس نیز شدم و اتومبیل‌شورلت ایمپالامدل ۱۹۶۵ هم نصیب من شد .

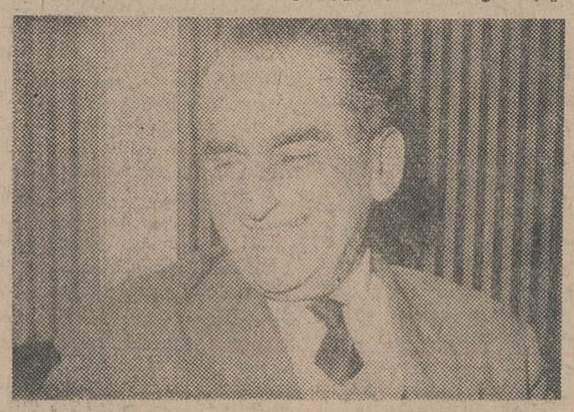

تکلیف بیست هزار تومن معلومه .. .اما در مورد شورلت دو دلم ... باید با پسرم مشورت کنم ... خودم میخوام‌اتومبیل‌و بفروشم‌تا پسرم‌چی‌بگه؟

چکار کنم پسرم ... اتومبیل‌نگه داریم یااینکه ... ؟

... اتومبیلش خیلی خوشکله مثل کشتی میمونه ... باز هم هر جور خودتون صلاح میدونین بابا... اما قبل از هر چیز اجازه بدین من یك عکس بااتومبیل بگیرم .

ـپدر تصمیمش را گرفت

...نه پسرم نمی فروشمش ...مال تو ... برو جلوشین با هم بریم خونه . ...

ـمرسی بابا..

...پدرو پسر با بیست هزار تومان پول نقد و یك اتومبیل شورلت آخرین سیستم بطرف منزلشان خیابان شاهرضاکوچه رفعت جاه راه افتادند .

پس‌فردا نوبت شماست

مدیران دبستانها تثبیت میشوند

امروز یك مقام مطلع دراداره آموزش و پرورش استان مرکز بخبرنگار ما گفت :طبق طرحی که دردست تهیه‌است‌بمدیران‌مدارس همه‌گونه آزادی عمل در امورمالی داده خواهد شد و ضمنا ترتیبی داده شده که مدیران دبستان ها تامدتی در مقام خود ثابت‌بمانند.

این مقام افزود که روسای ادارات نواحی دهگانه آموزش و پرورش نیز جزء روسای ادارات درجه‌یك به حساب خواهند آمدو می‌توانند از اختیاراتی که مربوط باین قبیل روسا است استفاده کنند

خبرنگار مامی نویسد علت تنظیم طرح مزبور این است که تاکنون مدیران مدارس هیچ نوع آزادی در امور مالی نداشتند و مجبوربودند برای دریافت هزینه خرید یك شیئی کم ارزش مدتها وقت تلف کرده وبه حسابداری کل مراجعه نمایند . حتی در بعضی از مدارس دیده شده است که‌هنوز نتوانسته اند هزینه هائی را که سالهای گذشته جهت نظافت و سوخت پرداخت کرده‌اندازحساب‌داری دریافت دارند و باین ترتیب همیشه یکنوع ناراحتی در بین مدیران مدارس موجود بود وآنها همیشه با حسابداری ودستگاههای آموزشی در اختلاف و کشمکش بسرمیبردند

پیام
پادشاه مراکش به شاهنشاه

بوسیله نماینده مخصوص اعلیحضرت سلطان حسن‌ـ دوم بشاهنشاه تقدیم‌میشود

● وزیر خارجه سابق و نماینده مخصوص پادشاه مراکش ، امشب بتهران می‌آید

امروز کسب اطلاع شد که آقای «احمد بلافریج» وزیر امور خارجه سابق مراکش که یکی از شخصیتهای برجسته سیاسی آن کشور است بعداز ظهر امروز بعنوان نماینده مخصوص سلطان حسن دوم پادشاه‌مراکش‌وارد تهران‌خواهدشدومورد استقبال‌مقامات وزارت امور خارجه قرار خواهد گرفت .

پیام پادشاه مراکش

یك‌مقام مطلع بامداد امروز اظهار داشت : آقای احمد بلافریج حامل پیام مخصوصی از طرف سلطان حسن دوم پادشاه مراکش برای شاهنشاه‌می باشد واین پیام رادر شرفیابی به حضور شاهنشاه‌تقدیم‌میداردو بامقامات سیاسی ایرانی ملاقاتهائی انجام‌خواهد داد و پیرامون مسائل مورد علاقه دو کشور مذاکره خواهد نمود .

دعوت نخست‌وزیر بافطار

امشب طبق معمول همه‌ساله سفرای کبار کشور های اسلامی مقیم تهران بافطار میهمان‌آقای‌نخست‌وزیر خواهند بود .

این میهمانی در کاخ وزارت امور خارجه ترتیب میابد .

بررسی لایحه‌مالیات درجلسه دیشب هیات دولت تمام‌نشد

دیشب هیئت‌دولت مدت‌پنجساعت جلسه داشت‌و لایحه‌مالیات‌بردرآمد مطرح شدو قسمتی از آن پس از تذکر وزرا و توضیحات وزیردارائی وکارشناسان مالیاتی مورد تائید و اصلاح قرارگرفت .

قرار است فرداشب بازهم لایحه مزبور مورد بررسی قرار گیرد .

هنوز بدقت معلوم نیست که آیا بررسی دولت در هفته جاری خاتمه میابد یانه ؟

توضیح سفیر کبیر شاهنشاهی درعراق
پیرامون‌نامه‌نخست‌وزیرعراق

آقای دکتر سید مهدی پیراسته درخصوص نامه‌ای که‌نخست وزیرعراق به‌آن اشاره کرده‌بوددر جواب خبرنگار ما گفت: « آقای هویدا نخست وزیر نامه‌ای برای آقای نخست وزیر عراق ارسال نداشته‌بودند، بلکه پیام‌تلگرافی تبریك فرستاده بودند که قرار بود بایشان شفاهی بگویم .

هنگام معارفه باسفرای خارجه با آقای بزاز که روز اول تشکیل دولت ایشان بود خبر رسیدن این پیام را باطلاع ایشان رسانیدم‌و خواهش‌کردم وقتی تعیین نمایند که پیام آقای‌هویدا را بایشان برسانم ، باوجودی که‌همان روز عازم تهران بودم چند روز بیشتر در بغداد اقامت‌کردم ، چون‌روزهای‌اول تشکیل کابینه بود و آقای بزاز خیلی گرفتار بودند امکان ملاقات دست‌نداد ، ناگزیر جریان را بمعاون وزارت امور خارجه گفتم که باطلاع آقای بزاز برسانند ، بعدا در اولین ملاقات آقای بزاز و اینجانب که پس‌از مراجعت از تهران به بغداد دست داد ایشان را از جریان امر مستحضر کردم و توضیح لازم دادم‌و به‌آقای‌دوجیلی سفیر جدید عراق هم هنگام ملاقات در بغداد عین این جریان را گفتم . بنابراین اظهار این مطلب که آقای هویدا نامه‌ای به آقای بزاز نوشته‌اند و بایشان‌نرسیده است مسلما ناشی‌ازسوء تفاهم‌است.»

میهمانی‌وزیر امورخارجه بافتخار سفیر کبیر نروژ

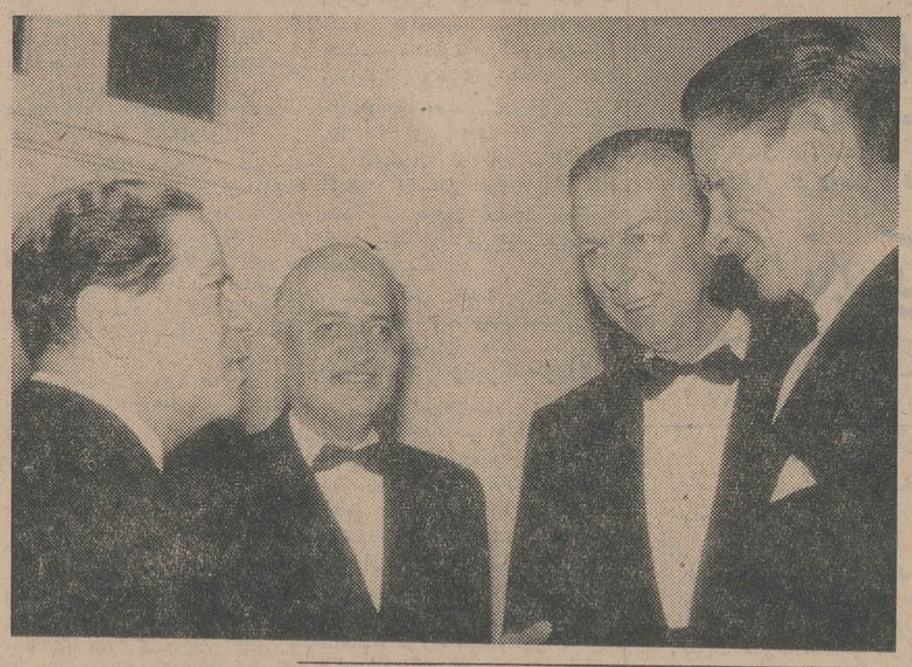

دیشب بمناسبت پایان دورهٔ‌ماموریت آقای «آرس» سفیر کبیر نروژ در ایران ازطرف آقای آرام وزیرامور خارجه ضیافتی بشام در کاخ‌وزارت امور خارجه ترتیب داده شده بود.

چندتن از آقایان وزراء وسفرای کبار مقیم دربارشاهنشاهی‌در این ضیافت شرکت داشتند .

آقای آرام وزیر امور خارجه در سر میز شام ازمساعی آقای سفیر کبیر نروژ در بسط روابط ایران ونروژ قدردانی کرد و سفیر کبیر طی‌سخنانی روابط دوستانه دیرین دوکشور را یادآور شد و تشیید و تحکیم بیشتر آنرا آرزونمود .

صفحات موزیک کنترل میشود

از ضبط آهنگها و شعرهای مبتذل بشدت‌جلوگیری‌میگردد

امروز اطلاع حاصل شد که‌از این پس کلیه آهنگها و اشعار و تصانیف که روی صفحه ضبط‌می شود باید قبلا از تصویب کمیسیون مخصوصی در وزارت فرهنك و هنر بگذرد .

در حال حاضر تعداد زیادی صفحه از خوانندگان درجه سوم با اشعار مبتذل بوسیله بنگاههای مخصوص موزیك ضبط وبمعرض فروش گذاشته می شود که بهیچوجه متناسب با شئون‌اخلاقی اجتماع نیست‌و موجب اعتراض خانواده ها قرار گرفته‌است .

یك مقام مطلع در این موردگفت باشروع کار کمیسیون مزبور دروزارت فرهنك و هنر انتظارمی‌رود دیگر از این پس نظیرصفحات مبتذلی که امروز به میزان زیاد در مغازه ها بفروش میرود دیده نشود .

قبول داوطلب بهیاری
انجمن ملی حمایت‌کودکان

عده‌ای دوشیزه داوطلب برای دوره آینده آموزشگاه‌بهیاری که‌ازاول فروردین ماه ۱۳۴۵ شروع میشود باشرائط زیرمیپذیرد.

۱ـ سن کمتر از ۱۶ وزیادتر از۲۲سال نباشد
۲ـ صحت کامل مزاج
۳ـ داشتن گواهینامه سه ساله متوسطه
۴ـ گواهی حسن اخلاق از دبیرستانیکه درآن مشغول تحصیل بوده‌اند .
۵ـ رضایت ولی مبنی بر تحصیل این رشته
۶ـ پرداخت ۵۰۰ ریال ورودیه .
۷ـ عدهٔ لازم ازبین داوطلبان پس‌از مسابقه و تست روانی و مصاحبه و معاینه انتخاب میشوند .
۸ـ قبول شدگان از مسابقه و مصاحبه و معاینه پس از سپردن تعهد لازم به‌آموزشگاه پذیرفته خواهند شد .

دوره آموزشگاه دوسال و بطور شبانه روزی بودمو کلیه هزینه مربوط ازقبیل خوراك ـ لباس متحدالشکل ـ تحصیل ـ دارووپول جیب را انجمن عهده‌دار خواهد بود .

واجدین شرائط با دردست داشتن مدارك فوق سه برك رونوشت شناسنامه ـ شش قطعه عکس میتوانند ازاول دیماه ۱۳۴۴ همه‌روزه صبح تاظهر برای ثبت نام بدفتر آموزشگاه واقع درخیابان پهلوی شمال بلوار روبروی پمپ بنزین‌کوچه غفاری مراجعه نمایند. داوطلبین شهرستانی میتوانند مدارك خودرا به نشانی فوق ارسال دارند .

امتحان ورودی ساعت ۹ شنبه دوم بهمن ماه ۱۳۴۴ در محل آموزشگاه خواهد بود .

مدیرآموزشگاه بهیاری ـ پوراندخت پزشك نیا

اطلاعیه از طرف بانك رهنی ایران

پیرو اطلاعیه قبلی که درجرایدمنتشرگردیده‌ازکلیه مشتریان محترمی که برك پرسش‌نامه برای‌سال۱۳۴۵را دریافت داشته ولی هنوز مسترد نکرده‌اند تقاضا میشود که این اوراق را هرچه زودتر تکمیل و بشعبه مربوطه‌بانك تسلیم فرمایند و بدینوسیله یادآور میشودکه پایان مدت قبول اوراق مذکور آخر دیماه‌سال جاری میباشد .مشتریان محترم شهرستانها هم میتوانند تا این تاریخ پرسش‌نامه‌های خود را تنظیم و بشعبه مربوطه تسلیم دارند .

آگهی مربوط بمسابقه ورودی داوطلبان استخدام در ثبت کل

داوطلبانی که برای استخدام در اداره کل ثبت نام نویسی نموده‌اند روزهای ۲۱و۲۳دیماه برای دریافت کارت مراجعه و بمنظور امتحان ورودی که‌به ترتیب زیرمی باشد در اداره کل ثبت حضور بهم رسانند .

داوطلبان ششم ابتدائی روز شنبه ۲۵دیماه ساعت ۳٫۵بعدازظهر
داوطلبان سوم متوسطه روز شنبه ۲۵ دیماه ساعت۴٫۵بعدازظهر
داوطلبان ششم متوسطه روزشنبه۲۵دیماه‌ساعت۶٫۵بعد ازظهر
داوطلبان لیسانسیه روز یکشنبه۲۶دیماه ساعت۴٫۵ بعدازظهر

ضمنا کسانی که کارت ورود بجلسه امتحان در دست نداشته باشند از شرکت درامتحان محروم خواهند بود . الف ۷۱۵۹

آ ـ ۳۶۴۷۴ مدیر کل ثبت .سلحشور

یك نامه شگفت‌انگیز وتکان دهنده

دختری ثروتمند نیازمند کمك و دستگیری است او فقیر و بی‌ـ چیزنیست‌و حاضراست دربرابر کمکی که انتظاردارد دارائی خودرا هدیه کند نامه این‌دخترو موضوع کمکی که‌مورد نظرش‌است‌فردا در **مجله جیبی** منتشر می شود .

مجله‌جیبی‌همه‌خانواده ها بخصوص جوانان را به خواندن این‌نامه شگفت انگیز وتکان دهنده دعوت می کند .

مجله جیبی

آگهی استخدام مهندس و مکانیك

اداره عملیات پرسنلی آجودانی کل نیروهای مسلح‌شاهنشاهی یکنفر مهندس الکترومکانیك با تجربه و دارای قدرت رسیدگی ومدیریت بکلیه امور تاسیسات برقو تهویه(بادرجه‌مهندسی) ویکنفر مکانیك پمپ باتجربه در پمپهای هادی سوخت‌تاسیسات تهویه و پمپهای آب . امور شوفاژ و تهویه (با تصدیق ششم ابتدائی) برای خدمت در ستاد بزرك ارتشتاران با حقوق مکفی استخدام مینماید . الف

داوطلبان میتوانند از تاریخ ۴٫۱۰ ۴ الی ۴۴٫۱۰٫۳۰ هر روزه بین ساعت ۱۰ ـ۱۲ بادر دست داشتن مدارك مورد نظر برای کسب اطلاعات بیشتر و ثبت نام به آدرس جاده قدیم‌شمیران چهار راه قصر روبروی ستاد بزرك ارتشتاران . اداره عملیات پرسنلی دایره غیر نظامیان مراجعه نمایند

آگهی مزایده

بنگاه حمایت مادران و نوزادان یك دستگاه موتور پمپ‌دیزلی نوکه تابحال از آن‌استفاده نگردیده و برای آزمایش آماده‌است بامشخصات زیر .

ارتفاع ۵۰ متر ظرفیت ۴۵۰۰لیتر در دقیقه
قدرت۷۲اسب دور ۱۴۵۰ دوردر دقیقه
که موتور دیزلی آن مارك Kamper Motoren A.G.
تیپ ۱۲ E ۴٫ و۸۷اسب

وهمچنین پنج دستگاه مشعل که باالکتروموتور بقدرت‌دوکیلوات ۲٫۷ اسب ۴٫۵ آمپرو ۹۰۰ دور در دقیقه‌همراه‌بادستگاه کمپرسور بادرجه فشار و تابلو .

از طریق‌مزایده بفروش میرساند طالبین با مراجعه به محل بنگاه‌و بازدید آنها پیشنهادات خودرا کتبا و لاك و مهر شده بانضمام قبض رسید مبلغ ۲۵۰۰۰ ریال بعنوان سپرده بدفتر بنگاه تحویل و رسید دریافت دارند . پیشنهادات رسیده درساعت ده صبح روز دو شنبه چهارم بهمن ماه با حضور کلیه پیشنهاد دهندگان بازو قرائت خواهد شد .

بنگاه حمایت مادران ونوزادان در ردو یا قبول یك یاکلیه پیشنهادات‌مختار است و کلیه هزینه های مربوط بفروش ومزایده بعهده خریدار خواهد بود .

آ ـ ۳۶۴۶۰ ـ۱ـ۳ **بنگاه حمایت مادران‌ونوزادان**

مودیان محترم مالیاتی
تهران و دارائیهای حومه

هرگاه در اجرای قانون مالیات مقطوع سال ۱۳۴۴ پیشه‌وران مالیات مقطوع سال جاری خودرا تاتاریخ شانزدهم‌بهمن ماه۱۳۴۴ وبقایای مالیاتی خودرادر مواعد قانونی پرداخت فرمایندازپرداخت جریمه و زیان‌دیر کرد معاف خواهید بود .

ضمنا کلیه‌مودیان مالیاتی که بقایای مالیات هرسال آنها(تا پایان‌سال ۴۳) از ۳۰٫۰۰۰ ریال تجاوز نکرده باشد چنانچه‌تا تاریخ‌شانزدهم اسفند ماه ۱۳۴۴ بدهی خودرا بادارات دارائی محل پرداخت‌نمایند طبق قانون مزبور از پرداخت هرگونه‌جریمه وزیان‌دیر کرد معاف خواهند بود .

انتظار دارد مودیان محترم مالیاتی از این فرصت قانونی استفاده نموده وبرای واریز مالیات خود باداره دارائی های مربوطه مراجعه فرمایند .

اداره‌کل وصول تهران و حومه

تعرفه ارزان قیمت ـ هوای خوب
تعطیلات سه‌روزه خودرا در مهمانخانه های
رامسر ـ چالوس ـ بابلسر
بگذرانید

برای ذخیره جا به موسسه مهمانخانه ها تلفن ۷۵۶۰۹۵ خیابان بهار شماره ۱۳۸ مراجعه فرمائید .

روزنامه فردا
چهارشنبه‌ها منتشر میشود

دکتر حسن هاشمی

متخصص درجراحی عمومی وشکسته بندی
ازدانشکده‌پزشکی مونیخ
بیماریهای جهازهاضمه ـ دردمفاصل وستخوانها

خیابان جامی روبروی کوچه کسری شماره ۱۴۱ پذیرائی :بعد ازظهرها از ساعت ۳الی ۷

کارخانه
الکل سازی باختر
دراغلب شهرستانها نماینده دارد

وانتهای فارگومدل دی ۳۰۰ یك کابینه‌ودی ۲۰۰دوکابینه‌برای کارهای ساختمانی وراه‌سازی وغیره ساخت کارخانه‌کرایسلر سازنده (پلیموت ـ والیانت ـ براکوداو دوج) وارد شد و در نمایشگاه

شرکت میلارد سهامی خیابان اکباتان بمعرض فروش‌گذارده شده‌است.

تلفن ۲ـ۳۱۵۴۱

فقط
ری . اُ . واك
دارای نوار اطمینان کارخانه میباشد

ری . اُ . واك
قویترین باطری برای هرنوع رادیو وچراغ دستی