روزنامه ستاره سرخ ارگان رسمی ارتش شوروی اعلام کرد :

زیردریائیهای شوروی برای حرکت بکوبا

آماده شدند ـ امریکا تصمیم گرفت جلوی کشتیهای شوروی را با اسلحه بگیرد

● گرومیکو اخطار کرد حمله بکوبا از نظر شوروی در حکم شروع جنگ است

● ارگان دولت کوبا نوشت اگر آمریکا بما حمله کند شوروی آلاسکا را تصرف میکند

در این نقشه موقعیت کوبا در دریای کارائیب و وضع آن نسبت بخاک امریکا نشان داده شده است

در صفحه ۳

در جشن آغاز سال تحصیلی دانشگاه شاگردان اول سال تحصیلی گذشته بحضور شاهنشاه رسیدند، در عکس بالا شاهنشاه مشغول صحبت باداانشجویان رتبه اول هستند .

رئیس دانشگاه در جشن آغاز تحصیلی درحضورشاهنشاه و شهبانو گفت :

آزادی واستقلال دانشگاه

باید بوسیله استاد و دانشجو حفظ شود

بروز حوادث تاسف آور سال گذشته معلول ناخشنودی دانشجویان ازدانشگاه نبود دانشجو واستادمقصر نیستند وباید علل را در خارج از دانشگاه جستجو کرد

دانشجویان طبقه ممتازی را در مملکت ما تشکیل میدهند وهمه با این نیت بدانشگاه می‌آیند که اعضاء مفید و موثری برای ملت و جامعه خود باشند .

سال گذشته باوجود بعضی دشواریها دانشگاه راه پیشرفت خود را طی کرد

● بزرگترین توفیقی که در سال گذشته نصیب دانشگاه شد شروع اجرای قانون تمام وقت استادان بود.

● شاهنشاه جوائز شاگردان اول دانشکده ها را اعطا کردند . در صفحه ۵

سفر شاهنشاه بآذربایجان آغاز شد

شاهنشاه دیشب با قطار سلطنتی عازم آذربایجان شدند

● فردا مراسم روز دهقان با شکوه تمام در مراغه در حضور شاهنشاه انجام میشود .

ساعت یازده و ده دقیقه بعداز ظهر دیروز شاهنشاه باقطار سلطنتی تهران را بسوی زنجان ترک گفتند

بقیه در صفحه هفدهم

● سفر شاهنشاه ۱۶ روز بطول میانجامدو آذربایجان شرقی و غربی و گیلان مورد بازدید قرار میگیرد.

● شاهنشاه صبح امروز وارد زنجان شدندومورداستقبال گرم مردم قرارگرفتند

دستخط

حضرت آیة‌الله شریعتمداری

را در صفحه پنجم مطالعه فرمائید

اطلاعات

سال سی و هفتم
شنبه ۳۱ شهریورماه ۱۳۴۱.
شماره ۱۰۹۰۳ ـ تکشماره سه ریال

شهریه دانشجویان

طبق تصویب شورای دانشگاه ۴۵۰۰ ریال تعیین شد

از دانشجویان سال اول دانشکده‌ها و ازدانشجویان مردود سال اول شهریه گرفته میشود . شرح در صفحه هفدهم

قبولشدگان کنکور

هنرسرایعالی

در صفحه ۱۹

درمراسم جشن اغاز سال تحصیلی دانشگاه شاهنشاه مدنی با آقای پکوف سفیر کبیر شوروی بگفتگو پرداختند

اعلامیه وزارت دربار

درباره درگذشت امام یمن

اعلامیه زیر امروز از طرف دربار شاهنشاهی انتشار یافت :

خبر درگذشت اعلیحضرت امام احمد پادشاه یمن مایه تاسف عمیق اعلیحضرت همایون شاهنشاه گردید.

حسب الامر مطاع همایونی دربار شاهنشاهی بمناسبت این واقعه از امروز تا مدت سه روز عزادار و پرچم سلطنتی نیمه‌افراشته خواهد بود

وزیر دربار شاهنشاهی ـ حسین علاء

ترفیعات ارتش ژاندارمری و شهربانی

امروز اعلام گردید

سپهبد محمد امیر خاتمی

سپهبد میر جهانگیری

● دو نفر بدرجه سپهبدی ، ۱۶ نفر بدرجه سرلشکری و ۲۷ نفر بدرجه سرتیپی نائل شدند

امروز لیست کامل ترفیعات ارتش منتشر شد.

همانطور که در شماره گذشته اطلاع دادیم روز پنجشنبه شاهنشاه لیست ترفیعات امراء ارتش را توشیح کردند.

امسال دو نفر از سرلشکرها به درجه سپهبدی ، ۱۶ نفر سرتیپ بدرجه سرلشکری و ۲۷ نفر سرهنگ تمام بدرجه سرتیپی مفتخر شدند همچنین ۱۹۱ سرهنگ دوم بدرجه سرهنگی ۳۸ نفر سرگرد بدرجه سرهنگ دومی ۱۰۱ نفر سروان

بقیه در صفحه هفدهم

مقررات جدید ارزی واردات کالا

برای واردات مواد اولیه و کالاهای مصرفی صنایع کشور تسهیلات بیشتری فراهم شد

● با تمدید سر رسید بروات کالاهای وارداتی تا پایان سال ۱۳۴۱ موافقت شد.

● تعداد کالا هائی که میتوان از طریق بروات وصولی وارد کرد در حدود ۱۴۰۰ نوع کالا میباشد .

تغییرات جدیدی که درمقررات ارزی واردات مواد اولیه مصرفی صنایع و فروش ارز بمسافران داده شده بود در چاپ سوم شماره گذشته بنظرخوانندگان رسید . چون این مقررات در چاپ اول و چاپ دوم روزنامه که در شهرستانها و قسمتی از تهران توزیع گردید درج نشده بود در شماره امروز مقررات جدید برای آن دسته از خوانندگان که چاپ سوم بدستشان نرسید مجددا در صفحه نوزدهم چاپ شده‌است و دنباله آن نیز درصفحه اقتصادی بنظرخوانندگان میرسد .

بررسی تغییرات

مقررات جدید ارزی واردات

اداره نظارت ارز بانك مرکزی ایران مقررات جدید ارزی واردات کالا وفروش ارز مسافران را که قبلا بتایید شورای پول و اعتبار رسیده بود طی بخشنامه ای ببانك های مجاز ابلاغ کرد تااز اول مهره ماه (فردا) بمرحله اجرا گذارده شود .

مقررات جدید تسهیلاتی از نظر ارزی برای واردات کالاهای ضروری بخصوص مواد اولیه و قطعات یدکی مورد نیاز صنایع فراهم ساخت واین تسهیلات کمك موثری بصنایع خواهد بود .

شورای پول و اعتبار در جلسه اخیر خود تصمیم گرفت ببانکها امکان

بقیه در صفحه هفدهم

از کمیته هم‌آهنگی وراهنمائی

فعالیتهای ساختمانی

در دهات زلزله زده

● کانون مهندسین یك ده میسازد

● برای تعمیر قنوات درمحل آسیب دیده وام داده میشود

● اطفال یتیم را بهمه کس نمیدهند .

فردا ساعت ۷ صبح آقای مهندس شریف امامی باهواپیما بمناطق آسیب دیده خواهد رفت و تمام روز را در آنجا خواهد ماند تا از نزدیك امور و موقعیت هر یك از نقاط و وضع مربوط به آبادانی دهات زلزله‌زده و وضع آوارگان را رسیدگی نماید و نیازمندی های هر نقطه را در نظر

بقیه در صفحه هیجدهم

پنجمین شب

گاردن پارتی

سازمان کمك کودك اطلاعات نیز با موفقیت برگزار شد

پنجمین شب گاردن پارتی سازمان کمك کودك موسسه اطلاعات باشکوه تمام در محل باغ پرورشگاه شیر وخورشید سرخ برگزارشد. هزاران نفر از مردم تهران که

بقیه در صفحه هفدهم

نطق نخست‌وزیر

در مورد سیاست دولت

گزارش خبرنگار سیاسی ما حاکی است که فردا شب آقای اسدالله علم نخست وزیر پیرامون سیاست خارجی و داخلی دولت یك نطق رادیوئی ایراد خواهد کرد .

این گزارش میافزاید آقای نخست وزیر در نطق خود پیرامون اقداماتی که در مدت کوتاه زمامداری ایشان انجام گرفت وهمچنین هدف وبرنامه دولت خود با مردم سخن خواهد گفت:

در آرژانتین جنك داخلی آغاز شد

● یك ستون تانك وزره‌پوش برای تصرف پایتخت حرکت کرد

● افسران شورشی اعلام کردند اگر پایتخت تسلیم نشود آنرا بمباران میکنند .

● کابینه آرژانتین سقوط کرد وقسمتی ازبناهای دولتی در پایتخت تخلیه شد .

در صفحه ٤

بموجب تصمیم مجلس نمایندگان آمریکا :

یك چهارم از بودجه کمك خارجی آمریکا کم شد

● راسك اعلام خطر کرد این تصمیم به‌سیاست خارجی آمریکا لطمه میزند و برنامه‌های ما را در سراسر جهان مختل میسازد

در صفحه ۳

اسپید

فروشگاه : خیابان شاه ـ چهارراه شیخ هادی تلفن : ٤٦٢٠٦ - ٤٩٤٤١

سازنده عالیترین صندلیهای پرفیله ـ صندلی گرد برای پشت میز و آرایشگاه .

پشمبافی جهان

فروشگاه : بوذرجمهری غربی

شادآب

آبمیوی صد در صد خالص تلفن ۵۱۰۴۱

روغن نباتی جهان

چای جهان

اطلاعیه بیمه ایران

بمنظور رفاه و تسهیل کار بازرگانان و مشتریان محترم همه روزه ازساعت ۱۶ تا ۱۹ باجای درمحل عمارت مرکزی بیمه ایران (خیابان سعدی شمالی) تاسیس و برای قبول بیمه‌های آتش سوزی و باربری و اتومبیل آماده میباشد .

مشتریان محترم بوسیله تلفن مستقیم (۳۸۶۷۹) نیز میتوانند درخواست های خود را اعلام فرمایند . شرکت سهامی بیمه ایران

۳ـ۲ آ ـ ۱۷۶۴۶

دانشگاه ملی ایران دانشجو میپذیرد

دانشگاه ملی ایران درسال تحصیلی ۴۲ـ۴۱ برای دانشکده معماری دویست و پنجاه (۲۵۰) نفر و برای دانشکده بانکداری و علوم مالی واقتصادی دویست (۲۰۰) نفر وبرای دانشکده پزشکی (۱۷۰) یکصد وهفتاد نفر وبرای دانشکده های زبانهای خارجی یکصدو پنجاه نفر دانشجو باشرایط زیر میپذیرد .

۱ـ دارابودن دیپلم ششم متوسطه شعبه ریاضی جهت دانشکده معماری و دیپلم ششم متوسطه شعبه ریاضی یا طبیعی جهت دانشکده پزشکی ودانشکده بانکداری و علوم مالی و اقتصادی و دیپلم ششم متوسطه ریاضی یاطبیعی یا ادبی برای دانشکده زبانهای خارجی .

دانشگاه ملی ایران از تبه تنام و پذیرفتن کسانیکه معدل دیپلم آنها از سیزده کمتر باشد معذور است .

۲ـ کسانیکه حداقل یکسال سابقه تحصیل دریکی از دانشگاه های داخلی یاخارجی داشته‌باشند که‌مورد قبول دانشگاه ملی ایران باشد بشرط اینکه در امتحانات آخرسال آندانشکده توفیق یافته باشند با معدل دیپلم کمتر از سیزده هم میتوانند ثبت نام نمایند لکن دانشگاه ملی ایران سوابق تحصیلات دانشگاهی آنها را منظور نخواهد کردو در کلاس اول مانند دیپلمه‌های متوسطه مشغول به تحصیل خواهند شد .

برای کسب اطلاع از اسامی دانشگاه های داخلی وخارجی مورد قبول این دانشگاه میتوانید باداره کل دبیرخانه مراجعه نمائید .

۳ـ شش قطعه عکس ٤ × ٦

٤ـ چهاربرگ رونوشت شناسنامه

۵ـ دانشگاه ملی ایران از هر دانشجوی دانشکده بانکداری و علوم مالی و اقتصادی‌ودانشکده معماری سالیانه بیست و ششهزار وششصد و پنجاه ریال واز هر دانشجوی دانشکده زبانهای خارجی سالیانه سی و شش هزار و ششصد و پنجاه ریال و ازهر دانشجوی پزشکی سالیانه چهل و پنجهزاریال حق‌التعلیم دریافت میدارد .

در دانشکده زبانهای خارجی زبانهای انگلیسی ـ ایتالیائی ـ اسپانیولی ـ آلمانی و فرانسه بطور کامل تدریس میشود و خواندن لااقل دو زبان خارجی برای هردانشجو اجباری است دراین‌دانشکده عموم استادان خارجی و متخصص تعلیم همان زبانی هستند که تدریس مینمایند .

داوطلبان باید تمام حق‌التعلیم یکساله خود را به حساب شماره ۶۸۴۸۵ بانك ملی شعبه مرکزی پرداخته‌ورسید آنرا جهت ثبت‌نام باداره کل‌دبیرخانه دانشگاه ملی ایران تسلیم نمایند .

۶ـ کسانیکه معدل دیپلم آنها بیشتر باشد حق‌تقدم خواهند داشت ووجوه پرداختی از طرف کسانیکه پذیرفته نشده‌اند تماما بپردازت کننده‌وجه مسترد خواهد شد کسانیکه پذیرفته شوند اعم از اینکه قبل از شروع سال تحصیلی یابعد ازاشتغال بتحصیل از ادامه تحصیل در دانشگاه ملی ایران منصرف شوند وجوهی که پرداخته‌اند قابل استرداد نخواهد بود .

۷ـ منحصرا کسانیکه تمام وقت‌خود را صرف تحصیل نمایند دراین دانشگاه ثبت‌نام‌نمایند برنامه تحصیلی دانشگاه سنگین و کسانیکه حقیقتا در امور تحصیلی خود جدی نباشند بصلاح آنها است که از صرف مال‌ووقت خودشان خودداری نمایند وقبل از اطلاع کامل از برنامه‌های دانشگاه ثبت نام نکنند.

داوطلبان برای ثبت نام میتوانند همه روزه از ساعت هشت صبح تاظهر واز دوساعت بعد از ظهر تاپنج بعداز ظهر از تاریخ شنبه دهم شهریورماه تا آخر روز پنجشنبه پنجم مهرماه باداره کل دبیرخانه دانشگاه ما یا ایران واقع درخیابان بهبودی دو راه یوسف آباد مراجعه نمایند .

داوطلبان شهرستانها میتوانند رسید بانکی و مدارك خود شانرا وسیله پست سفارشی باداره کل دبیرخانه ارسال دارند .

۸ـ۱ آ ـ ۱۲۴۵۶ رئیس دانشگاه ملی ایران ـ دکتر علی‌شیخ‌الاسلام

تقاضای اعضاء کمیسیون جمع آوری اعانه دانشگاه از نیکوکاران

ده رودك که براثر زلزله اخیر بکلی ویران گردیده است بزودی از طرف دانشگاه تهران طبق اصول جدید علمی تجدید بناخواهد شد . از نیکوکارانی که مایل اند در این امر خیر شرکت جویند تقاضا می شود اعانه های نقدی خود را به حساب شماره ۷۱۰۱۱ بانك ملی مرکز که از طرف کمیسیون جمع آوری اعانه دانشگاه برای انجام این منظور بازشده‌است بریزند و فیش آنرا بدبیرخانه دانشگاه تهران ارسال دارند .

سید محمد مشکوة ـ حسینعلی راشد ـ سید محمد سبزواری ـ دکتر شیخ ـ دکتر کنی

۳ـ۱

جریان روز

دفاع از مقاله پریروز

دیروز یکی از آقایان قضاة ضمن مذاکره تلفنی اشاره بمقاله روز پنجشنبه ماکرد و گفت : شما احتمال نمیدهید آقای دکتر شاهکار مقاله « همه دستشان میلرزد » را روی نظر خاصی نوشته و روزنامه شما باتائید آن مقاله ، بدون توجه باصل موضوع ، ایشان را کمك کرده باشد ؟

گفتم : مثلا ، چه مقصودی ؟

گفت : فرض کنید شاهکار کاری زیردست کسی دارد وچون توقع اوبرآورده نمیشود برداشته چنین مقاله ای‌نوشته است .

گفتم : من نمیدانم چنین چیزی‌هست یانه ، وقتی هم‌مقاله دکتر شاهکار بدست ما رسید وتصمیم بچاپ آن گرفتیم نه از آن بابت بود که نویسنده اش دکتر شاهکار است ، نه اساسا ، قرار بود روی آن سرمقاله بنویسیم . آن مقاله راهرکس نوشته بود ولو بی‌امضاء هم نوشته و فرستاده بود ما چاپ میکردیم ، چون روزنامه آئینه افکارمردم است خاصه اگر مردم حرف حسابی داشته باشند . اما در مورد اخیر : من میخواهم شبهه را قوی بگیرم و یقین کنیم شاهکار برای اینکه کارش زیردست‌کسی مانده و ردنمیشود چنین چیزی نوشته ، اگر این فرض صحیح باشد ماصددرصد حق بشاهکار میدهیم وچنانچه شاهکار بجای آنکه شخصا مقاله بنویسد بمامراجعه میکرد و ماوقع‌را میگفت ماخودمان بنفع او مقاله مینوشتیم .

برای اینکه ما میگوئیم مامور دولت باید کاربر ، کارراه‌انداز ، قاطع ، صریح ، باتشخیص وباشهامت باشد . اگر شاهکار حق داردو توقعش مشروع است یك « آری » بگوید و اورا خلاص کند ، اگر شاهکار زور میگوید باو بگوید «نه » وتاشام قیامت پای حرف خود بایستد . بسیار مامور بدوبی‌لیاقتی است آنکه میخواهد بخیال خودش توقع نامشروع شاهکار را باسردواندن او ازسر باز کند و زیربارنرود . بد اندر بداست اگر کارمشروع شاهکار را معطل کرده بهردلیل ، بهر عنوان .

شما در گزارش جشن دانشگاه که همین امروز روزنامه ماچاپ کرده‌است میخوانید که اعلیحضرت از شاگردان اول سال گذشته دانشگاه میپرسند این یکسال را چه‌میکردید و یکی از ایشان‌بصراحت میگوید اعلیحضرتا ، پشت در اطاق وزرای مختلف بدنبال کار خود سرگردان بودیم ! یك نفرابمن نشان بدهید که محض نمونه کاری جزئی بایکی از دستگاههای اداری داشته و بدون آن‌که‌معطل شود ، بدون آنکه ازین اطاق به آن اطاق سرگردان شود ، بدون اینکه از کار و زندگی بیفتد حاجتش قضا شده باشد . حتی آدمی که برای تادیه بدهی خود به دستگاه دولت مراجعه میکند از بس اینطرف و آن طرف‌پاسش میدهند از آمدن پشیمان میشود در مملکتی که اغلب کارها بدست دولت است و کوچکترین امور را مردم‌باید بدولت مراجعه‌کنند البته وقتی اوضاع ازاین قراربود همه‌سرگردان و همه مستاصل‌میشوند، چنانکه هستند . پس شاهکار حرف‌ناحسابی نزده که ما با جانبداری از وی کارناحسابی کرده باشیم ، واینکه مامیگوئیم باید کار مردم راه انداخت نه باین‌معنی است که‌هرچه آنها میخواهند باید همان کرد ، باید آن کار کرد که حق وقانون حکم میکند خواه بنفع یا بضررمدعی، اما بهرحال باید کاری کرد نه اینکه نکرد .

نهایت ما نکته ای بمقاله دکتر شاهکار گرفتیم که اظهار آن دو دلیل داشت اول حقیقت ، دوم مصلحت .

حقیقت همان است که گفتیم . روحیه باری‌بهرجهت و پشت‌گوش انداختن وازسر بازکردن ورای صریح از خود نداشتن و مسئولیت‌بگردن نگرفتن نه مختص طبقه خاصی است در مملکت ما و نه منحصر به زمان و شرایط خاص . همه مردم از زمانهای طولانی باین مرض مبتلایند . دلایل تاریخی آن را در مقاله پریروز تشریح کردیم و شاید دلایل‌روانی و سبب و جهت دیگری نیز داشته باشد که اهل تحقیق بهتر میتوانند شرح دهند . وقتی ذره‌بین را متوجه خودمان کنیم خواهیم دید که ما خودمانیم از این صفت‌مبری نیستیم . مختصری انصاف لازم است تا انسان عیب خود نیز ببیند و به‌آن اعتراف کند .

دلیل دیگر مصلحت بود یعنی ما مصلحت نمیبینیم کاسه وکوزه سر داد‌گستری شکسته شود . شاید همان طورکه‌آقای دکتر شاهکار مرقوم داشته اند بگیر و ببندهای دادگستری عده‌ای راترسانده باشد و به‌آن‌آسانی که پیشتر دست بقلم میبردند حالا نبرند و یا دستشان بلرزد، اماخوف ازدادگستری بهرحال بدنیست واگرازترس دادگستری دست کسی بلرزد بهتراست تا نلرزد .

ماموافق بگیرو ببند بی‌دلیل نیستیم ، اما موافق آن نوع بی‌پروائی هم که به لجام گسیختگی شباهت دارد و اغلب براثر ضعف دادگستری بروز میکند نمیباشیم . کاربری و قاطعیت وقتی مفید و محترم است که بااحترام و تمکین بقانون و مقررات توام‌باشد و این یك اصل کلی است . خود دادگستری هم باید این‌طور باشد تا طرف عزت‌و احترام واقع شود یعنی برش‌دار وقاطع و صریح امامر حدود قانون .

قطعا وقتی این منظور تامین شد هیچ کاری بیش از مهلت مقرر معطل و معوق نماند در دادگستری‌نیز هیچ بیگناهی بلاتکلیف وسرگردان نخواهد ماند . چون که‌صدآید نودهم پیش ماست .

دعوت از مهندسین کشور

کانون مهندسین ایران از کلیه آقایان مهندسین کشور دعوت مینماید برای تبادل نظر در باره تشریك مساعی و فعالیت عمرانی و تجدید ساختمان یکی از قراء زلزله زده ساعت ۵ بعد از ظهر روز دوشنبه ۲ر۷ر۴۱ در کانون مهندسین ایران (خیابان جنوبی پارك‌شهر) حضور بهمرسانند. دبیر کانون- مهندس کمال دری

بیماریهای آمیزشی ـ مجاری ادرار ـ سستی وناتوانی‌مردان خیابان‌صفی علیشاه‌دکتریحیی صدری .

دبستان و دبیرستان ملی پیروزتجریش

همه روزه صبح و عصر نام نویسی مینماید

تجریش ـ سه‌راه نیاوران تلفن ۸۵۰۹۱۰

چاپ کتاب جبرو انالیز جناب آقای دکتر مجتهدی‌استاد دانشگاه باتمام رسیده و در کتابفروشی دهخدا روبروی دانشگاه بمبلغ ۲۵۰ ریال بفروش میرسد .

انجمن ایران ـ آمریکا برنامه جدیدی برای داوطلبان تحصیل زبان انگلیسی تهیه دیده است

طبق برنامه جدید کلاسها همه روزه باستثنای پنجشنبه و جمعه روزی یکساعت دایر خواهد بود . این کلاسها در تاریخ هفتم‌مهرماه شروع وچهارشنبه ۱۶ آبان ۱۳۴۱ پایان می‌پذیرد .

ثبت‌نام برای این دوره در تاریخهای ۲و۳و۴و۵ مهرماه صبحها از ساعت ۹تا ۱۲و بعدازظهر هااز ساعت ۳تا ۷ بعمل خواهد آمد .

امتحان تعیین قوه برای دوره جدید درهمان روزهای ثبت‌نام‌صبحهااز ساعت ۹تا۱۱ وبعدازظهراز ساعت ۳تا ٦ انجام خواهد شد. کلیه دانشجویان جدید باید در امتحان تعیین قوه شرکت کنند. از این ببعد کلاسها هفته‌ای سه‌ساعت ادامه نخواهد داشت. کلاسهای‌فشرده مطابق معمول هفته‌ای ده ساعت دایر خواهد بود . تلفن ۴۳۵۰۲

دکتر علی حکیم‌پور مقدم

که برای مطالعه به کشور آمریکا عزیمت نموده بودند روز پنجشنبه ۲۹ شهریورمراجعت نمود .

ششم‌طبیعی دبیرستان‌خیام

باطلاع دانش آموزان میرساند که‌کلاس ششم طبیعی درسال‌جاری دائرو ثبت‌نام میکند.

خیابان سپه ـ مقابل درب دوم دانشکده افسری ـ تلفن ۴۷۴۶۵

دکتر یحیی شهردار ـ متخصص جهاز هضم

از بیماران محترم متمنی است که برای مراجعه به مطب ۲۴ ساعته قبلا طرف صبح توسط تلفن ۳۷۰۳۵ وقت بگیرند.

خیابان باغ سپهسالار شماره ۱۵۴

چگونه معاشرت کنیم

ازفریده ایزدیار

در دنیای امروز آداب معاشرت در درجه اول اهمیت زندگی است با مطالعه کتاب چگونه معاشرت کنیم‌برموز کامل معاشرت آشنا شوید .

بها ۵۰ ریال . کتابخانه اقبال ـ خیابان شاه‌آباد

آ ـ ۱۸۰۸۶ — ۱ ـ ۲

دکتر جناب زاده

دارای گواهینامه ازدانشکده طب فرانسه درمان بیماریهای مجاری ـ ادرار ـ سوزاك تازه و کهنه ورم پرستات وتقویت قوای تناسلی‌خیابان‌منوچهری مقابل کوچه ژاندارك صبح و عصر .

کلینیك امراض قلب وریه

پروفسور حمید نجات

به۱۰۴۷ منتقل شد تلفن ۳۴۵۰۳

آ ـ ۱۸۰۳۸

خود آموز دستور زبان انگلیسی

تالیف حیدرتدین دبیر دبیرستان های تهران باساده‌ترین روش برای استفاده دانش آموزان دبیرستانها و داوطلبین کنکور دانشکده‌ها منتشر شد بهادر تمام کشور جلدی ۲۵ ریال مرکز کل فروش شرکت طبع کتاب خیابان ناصرخسرو وکتابفروشیهای تهران و شهرستانها .

آ ـ ۱۱۳۹۳ — ۱ ـ ۲

قابل توجه آموزگاران محترم سراسر کشور

دوره کامل حساب و هندسه دبستان در پنج جلد بنام «گروه ریاضیات»

تألیف آقایان : مهدی کیاوش ـ موسی رزاقی ـ حسین وحیدی ـ احمد سپهری ـ امان الله جلدی

تیمور جمشیدی با تصحیح و اظهار نظر و تقریظ : جناب آقای دکتر محسن هشترودی

استاد دانشمند و عالیقدر دانشگاه توسط بنگاه مطبوعاتی سعادت انتشار یافت ـ تهران ناصرخسرو تلفن ۵۱۵۲۰

مجالس ترحیم و یاد بود

باکمال تاسف‌فوت مرحومه معموره متعلقه آقای‌حاج‌محمود دستمالچی‌را باطلاع عموم‌می‌رساند مجلس ترحیم‌آنمرحومه روز یکشنبه ۱ر۷ر۴۱ ازساعت ۸و نیم الی ۱۱ صبح در مسجد مرحوم حاج‌شیخ‌عبدالحسین(معروف‌به‌آذربایجانیها) منعقد خواهد بود انشاءالله عموم برادران و مومنین برای تسلیت آن خانواده محترم‌در این مجلس شرکت خواهند نمود .

الاحقر حاج سید مهدی انگجی ـ الاحقر حاج سیدمهدی کماری

با کمال تاسف و تاثر فوت مرحومه مغفوره همسرآقای حاجی محمود دستمالچی را باطلاع‌دوستان می‌رساندمجلس ترحیم آنمرحومه در مسجد آذربایجانیها روز یکشنبه از ساعت ۸ و نیم‌الی ۱۱ صبح منعقد خواهد شد .

حاج آقا بزرك ابوحسین

خانواده های دستمالچی ـ شعاران ـ کماری ـ برادران ذاکری ـ بنابچی ـ راثیان ـ عبدالله زاده فهیمی ـ قاریزاده ـ اتفاق جورابچی ـ خادم حسینی ـ کریم‌زاده ـ اروانی ـ صدیق دستمالچی ـ عباچی ـ حسابی ـ طباطبائی انگجی مسیب‌زاده ـ رحمانی ـ موسوی‌زاده ـ تبرکی ـ سیدعلیزاده موسوی ـ بصیری

با کمال تاسف و تاثر فوت ناگهانی مرحومه مغفوره صبیه آقای حاج علی اصغر آقاشعاران و همسر آقای حاجی محمود دستمالچی را باطلاع فامیل و دوستان محترم می رساند مجلس ترحیم آنمرحومه روز یکشنبه ۱ر۷ر۴۱ از ساعت ۸و نیم الی ۱۱ صبح در مسجد مرحوم آقای‌حاج‌شیخ عبدالحسین (معروف به آذربایجانیها)و مجلس زنانه عصر همانروز در منزل شخصی واقع در خیابان ارامنه کوچه کوکبیه کاشی ۲۰ منعقد خواهد بود .

حاج رضا دستمالچی ـ حاج سید دستمالچی ـ حاج علی اصغر شعاران ـ حاج محمود دستمالچی ـ حاج حسن شعاران ـ حاج علی ذاکری ـ حاج علی دستمالچی ـ حاج سید محمد دستمالچی

بخانواده محترم دستمالچی بویژه بازماندگان آنمرحومه مصیبت‌وارده را تسلیت می دهیم .

خانواده های عسکری ـ یزدیان ـ مهاجری ـ مدواری

باکمال تاسف فوت‌مرحومه مغفوره **بی‌بی خدیجه عسکری**را باطلاع اقوام و آشنایان میرساند مجلس ختم مردانه از ساعت ۳ و نیم‌الی۵ونیم بعد از ظهر روزیکشنبه‌اول‌مهرماه ۴۱درمسجد فخرالدوله (دروازه شمیران)و مجلس ختم‌زنانه در همانروز وساعت در منزل آنمرحومه در تهران نوخیابان خواجو کاشی ۳۳ منعقداست .

بعموم بازماندگان آنمرحومه مصیبت وارده را تسلیت‌میدهیم

سالی گذشت در غمت ای نور دیده ام
سالی که‌چون‌دوقرن مرارت کشیده ام
هرجا روم خیال تو باشد برابرم
جای سرشك خون‌شده پردردو‌دیده‌ام
یاران همه سراغ تو از من گرفته اند
غافل که رد پای تو هرگز ندیده ام
آمد بهار و رفت خزان و تو خفته ای
بیداری از منست که هرشب کشیده‌ام
دنیا برای من نکند سود بعد تو
از مرك روزوشب چه تمنا کشیده ام
گیتی حسود بودوبنامت حسد گرفت
رسم زمانه این بود ای آرمیده ام

یکسال از مرك توای‌عزیز دیده ام گذشت

اما یاد و خاطرات زندگی کوتاه و خوبیهاو درخشندگی های آن هرگز از خاطر ما نخواهد گذشت و داغ‌پژمردن تو ای گیتی قشنك همیشه روح و قلب مارا می سوزاند . تنها دلخوشی ما در مصیبت رفتن تو محبت ها و همدردی های دوستان و نزدیکان تو است که با مهربانیهای خود مراتب بزرگی و شخصیت‌خود را ثابت کردند .

خانواده پیشداد بمناسبت سالگرد **مرك کینی** عزیز مجلس یادبودی ازساعت ۵ تا ۷ بعداز ظهر روز دوشنبه‌دوم مهر در منزل شخصی خیابان امیریه البرز کوچه دهستانی شماره ۲۲منعقد خواهند نمود از عموم دوستان‌و آشنایان برای یادآوری‌خوبیهای عزیز گمشدهٔ خویش دعوت میکنند.

پیشداد

با کمال تاسف فوت مرحوم**محمد مهدی ستاری** را باطلاع کلیه اقوام و آشنایان می رساند ختم مردانه در مسجد آیت‌الله طالقانی واقع در کوچه ظهیرالاسلام و ختم زنانه در منزل آنمرحوم واقع‌درخیابان ژاله کوچه چهاردهم مرداد شماره ۱۷ ازساعت ۳ الی۵ونیم بعداز ظهر روزیکشنبه اول مهرماه ۴۱ برگزار می شود .

خانواده های ستاری ـ بیرشك ـ ستارمنش ـ خسرو افشار ـ محروقیان ـ رستمی ـ صابونچی ـ مهر افزا ـ جوادی ـ صریحی ـ پنبه چی

بعموم بازماندگان آنمرحوم مصیبت وارده راتسلیت‌میدهیم

خانواده های **رمزی ـ علائی ـ ثابت ـ راسخ ـ کیانی** درگذشت‌تیمسار سرتیپ**دکتر محمود رمزی** را باستحضار دوستان گرامی می رسانند مجلس تذکر روز شنبه ۳۱ شهریور و یکشنبه اول مهر ماه از ساعت ٤ بعد از ظهر منعقد خواهدبود . نشانی ـ باغ شماره ۴۳ خیابان‌صنیع‌ـ الدوله نبش خیابان ملك‌الشعراء بهار

بدین وسیله فوت مرحوم **حاجی اسدالله امینی** را به اطلاع دوستان و خویشاوندان میرساند مجلس ختم‌مردانه ازساعت ۳بعدازظهر روزیکشنبه یکم مهرماه ۴۱الی ساعت ٦ در مسجد قاجاریه واقع در خیابان ری کوچه آبشار و ختم زنانه در همانروز وساعت در منزل آنمرحوم واقع در کوچه آبشار بازارچه سید ابراهیم کوی قاهری کاشی ۲۵ برگزار می شود .

بانو ملك امینی ـ خاندان محسن پیر دوست ـ محمد حسین یوسفی ـ غلامعلی کمالی ـ احمد نوری ـ سرگرد بازنشسته حسن راستینه ـ محمود طرخورانی ـ سروان بازنشسته ابوالحسن تاجری ـ قاسم کیوان شکوهی

بعموم‌بازماندگان آنمرحوم مصیبت‌وارده‌را تسلیت می دهیم

خانواده های خشایار ـ ناظم ـ مستشار نعمتی ـ موجه زرین نعل ـ ازهر ـ والی ـ رئیسی ـ مرادی ـ عطائی ـ ظهوری ـ راشدی ـ سیار

بدینوسیله فوت مرحومه **ربابه کاویانپور (خشایار)** والده سرهنك محمد باقر ـ سرهنك محمد کاظم وسرهنك محمد حسن خشایاررا باطلاع دوستان و آشنایان‌میرساند. مجلس ختم زنانه آنمرحومه ازساعت ۳ تا ٦ بعد از ظهرروز دوشنبه ۲ر۷ر۴۱ در منزل سرهنك محمد حسن خشایار (خیابان شمیران) سید خندان ـ کوی کاخ خیابان مسعود کاشی ٤۹) برگزار می شود و از تشکیل مجلس ختم مردانه برحسب وصیت آنمرحومه خودداری و هزینه آن بمصرف امور خیریه خواهد رسید .

بعموم بازماندگان آنمرحومه مصیبت‌وارده را تسلیت میدهیم

بسمه تعالی

بمناسبت فوت بزرك خاندان صفری و فکری مرحوم مبرور ثقة‌الاسلام**آقای حاج شیخ محمد قلی صفری** روز یکشنبه اول مهر ماه مطابق با ۲۳ ربیع‌الثانی فردا از ساعت ۸ صبح تا ٦بعداز ظهرمجلس ترحیم در مسجداعظم‌تجریش (واقع در تکیه پائین) منعقد است امید است عموم طبقات خاصه اهل‌علم‌جهت تعظیم‌شعائرمذهبی‌وتسلیت‌ببازماندگان آنمرحوم حضور یابند . **الاحقر سید فخرالدین طاهری**

فوت بزرك خاندان صفری‌و فکری مرحوم‌مبرورثقة‌الاسلام **آقای حاج شیخ محمد قلی صفری** روز یکشنبه اول مهرماه مطابق با ۲۳ربیع‌الثانی ازساعت ۸ صبح تا ٦ بعد از ظهر مجلس ختم در مسجد اعظم تجریش (واقع در تکیه پائین) منعقد می باشد امید است عموم طبقات خاصه اهل علم جهت تعظیم شعائر مذهبی و تسلیت ببازماندگان آنمرحوم حضور یابند .

حاج‌ابوالقاسم‌صفری‌ـ‌حاج تقی‌فکری‌ـ عباس صفری‌ـ حاج صادق فکری‌ـ نقی فکری ـ حاج علی اصغر الیاسی‌ـ حاج حسن ناطقیان ـ حاج محمد علی اسمعیلی ـ محمد صادق نوروزی‌ـ احمد صفری ـ محمد فلاح‌ـ حاج تقی محققی ـ محمد مهدی فکری

بعموم‌بازماندگان آنمرحوم مصیبت‌وارده‌را تسلیت می دهیم

خانواده های اسلامی ـ بهناز ـ شریعت‌زاده سیگارودی ـ سیگارچی ـ صدقی‌ـمراد ـمختاری‌ـوحدتی‌ـخوشنویسان وفاجو ـ میزبان

باکمال تاسف‌درگذشت‌شادروان**حسین کربلائی صفر (اسلامی)** را باطلاع خویشاوندان و دوستان می رساند . مجلس ختم آنمرحوم روز یکشنبه اول مهر ازساعت ٤الی ٦بعد از ظهر در چهارراه حاج مهراب مسجد همت آباد و ختم زنانه در همانساعت در منزل‌شخصی آنمرحوم جنب مسجد مذکور برگزار خواهد شد .

حاج عبدالله اسلامی ـ حبیب‌الله بهناز ـ نادر وسیامك شریعت زاده سیگارودی ـ مهندس عباس اسلامی ـ عزیز بهناز ـ محمد اسلامی

بعموم‌بازماندگان آنمرحوم مصیبت‌وارده‌را تسلیت می دهیم

باستحضار دبیران محترم علوم‌طبیعی

که‌تنها کتب طبیعی مولفان‌زیربطورکامل به تصویب کمیسیون بررسی کتب‌درسی رسیده ماست وکتاب طبیعی اول منتشر در تهران منحصرا تالیف مولفان نامبرده است .

مولفان : دکتر یدالله سحابی ، افتخاری، ثابتی اشرف ،خدایاری، خیامی ،دکتر فاطمی ،دکترقریب ،یزدانیان .

شرکت انتشار کتب درسی ـ علی‌اکبر علمی

یکسال از مرك جانگداز تو ای‌گل خانواده‌ما گذشت که از فرط ناراحتی برابر باقرنی بود .

آری یکسال پیش دست اجل بیرحمانه گل وجودت‌را درعنفوان جوانی پرپر کرد و مارا برای همیشه داغدار نمود.

خاطره توای . **فیروز** فراموش نشدنی است و این فراق جانسوز تحمل ناپذیر است ولی‌باتقدیر چه‌میتوان‌کرد.

خانواده روزیکشنبه ۱ر۷ر۴۱ ساعت ۳ونیم الی ۵ونیم بیاد تو و برای شادی روح‌تو درامامزاده عبداله در آرامگاه ابدی تو خواهند بود تابلکه بدین‌وسیله تسکینی بقلبهای داغدیده و ماتم‌زده خود بخشند .

پدر داغدیده تو ـ خودی عرشی

خانواده های محمود خوشنود ـ اسمعیل خوشنود ـ موسی‌آروند ـ صمد آروند ـ جهانگیرآروند ـ هرمز نیاپور نادر آروند ـ سرهنك شفیعی ـ شهدی لنگرودی ـ جعفری دانشفر ـ نهاوندی

بمناسبت ضایعه جانگداز فوت ناگهانی جوان‌شاهدوست ومیهن‌پرست **بهمن جعفری** عضو شریف‌و مومن ژاندارمری کل کشور در هنگام انجام وظیفه از لطف و عنایت و محبتی که سروران معظم‌و دوستان محترم و فامیل مکرم مخصوصا حضرت تیمسار معظم سپهبد گیلانشاه و تیمسار معظم حضرت سپهبد مالك فرمانده ژاندارمری کل کشوروجناب آقای حسین رامتین مبنی‌بر حضور در مجلس ختم و دلجوئی از مصیبت‌دیدگان مبذول‌فرمودند کمال‌امتنان و سپاسگزاری راتقدیم وبه مناسبت تصادف روز یکشنبه اول مهر ماه ۱۳۴۱ با شب هفتم‌فوت‌آنمرحوم مجلس تذکری ازساعت ۳ الی ۵ بعداز ظهر در ابن بابویه برگزار می گردد ازکلیه سروران معظم و دوستان محترم و فامیل مکرم دعوت می شود که با تشریف‌فرمائی خود روح‌آنمرحوم راشادفرمایند

باکمال تاسف درگذشت شادروان **نورالله خرمشاهی بیات (مجد لشگر)** را که از محترمین و نیکوکاران زرندبوده باطلاع دوستان میرساند مجلس ختم آنمرحوم روزیکشنبه ۱ر۷ر۴۱ ازساعت ٤ الی ٦ بعد از ظهر در مسجد مجد منعقد می باشد .

فتح‌الله فرود ـ دکتر پیراسته ـ دکتر امیراصلان‌افشار خانواده های خرمشاهی بیات ـ بیات ـ منصور ـ سلیمی ثقفی ـ نیرومند ـ بصیر ـ دولتشاهی ـ وجدانی ـ موحد ـ حکمتی ـ فرهنك‌نیا ـ مبصری ـ رفعت‌جاه ـ دکترشریف رعیت‌خواه ـ گنجی ـ شاکر ـ میرخانی

بانهایت تاثرو تاسف‌درگذشت شادروان**نورالله خرمشاهی بیات (مجد لشگر)** افسر قدیمی ارتش و بزرك خاندان را باطلاع خویشاوندان ودوستان میرساند مجلس ختم مردانه ازساعت ٤ الی ٦ بعداز ظهر روز یکشنبه۱ر۷ر۴۱درمسجد مجد منعقد است‌و ختم زنانه نیز روز شنبه ۱ر۷ر۴۱ از ساعت ٤ الی ٦ بعد از ظهر در منزل شخصی آنمرحوم واقع در خیابان امیریه کوچه البرز کاشی ۳ برگذار میباشد ودر روز دوشنبه ۲ر۷ر۴۱ در مسجد مامونیه زرند مجلس ترحیم مردانه از ساعت ۹ صبح تاه بعد از ظهر منعقد است

با کمال تاسف فوت مرحوم**زهرا بختیاری** را باطلاع عموم دوستان و آشنایان میرساند . مجلس ترحیم روز یکشنبه ۱ر۷ر۴۱ازساعت ۳ الی ۵بعد از ظهر در مسجد ارك منعقد است . مجلس‌زنانه همان روز در ابن‌بابویه‌منزل آقای عباس اسلامی برقرار خواهد بود .

عباس‌اشرفی‌ـ نعمت‌الله خلیلی ـ شفیع خلیلی‌ـ علی خلیلی ـ رخساره اشرفی‌ـ ابراهیم‌اشرفی‌ـ عباس اسلامی‌ـ جعفراسلامی ـ اکبر اسلامی ـ اصغر اسلامی‌ـ مهری‌رحیمی حسین رحیمی ـ اکبر رحیمی ـ فاطمه رحیمی ـ حسین لؤلؤ ـ حسن لؤلؤ ـ مرتضی رضوی ـ حاج یوسف الفتی ـ حاج غلامحسین اصلانی

بعموم‌بازماندگان آنمرحومه مصیبت‌وارده‌را تسلیت‌میدهیم

باکمال تاسف درگذشت **بانو عذرا میرفخرائی** را به اطلاع‌دوستان و آشنایان‌میرساند مجلس ختم مردانه آن مرحومه ازساعت ٤ تا ٦ بعد از ظهر ۱ر۷ر۴۱ در مسجد حمام خانم خیابان بوذرجمهری نو منعقد است .

سید حسین میرفخرائی ـ محمد فتحی ـ حسن فتحی

«اظهار تشکر و سپاسگزاری»

از جناب آقای مهندس پارسا استاندار محترم‌بلوچستان وسیستان‌وجامعه‌روحانیون‌وقاطبه‌آقایان‌رؤساوکارمندان‌دوائر دولتی‌و ملی . بازرگانان و اصناف محترم و عموم آقایان افسران و درجه داران ارتشی . شهربانی ، ژاندارمری‌مقیم زاهدان که در تشییع و تدفین جنازه فرزند ناکام ۱۹ساله اینجانب **سیاوش‌اسفندیاری** اظهارهمدردی‌مبذول‌فرمودند نهایت سپاسگزار بوده و از پروردگار متعال سعادت و توفیق عمومرا خواهانم و چنانچه در عرض تشکر حضوری بعلت آلام روحی تاخیر رخ دهد امید پوزش دارم .

آ ـ ۱۸۰۴۰ — **زاهدان ـ سرهنك ستاد اسفندیاری**

بموجب تصمیمی که از طرف مجلس نمایندگان آمریکا اتخاذ شد :

یك چهارم از بودجه کمك خارجی آمریکا کم شد

دین راسك

● راسك وزیر خارجه آمریکا در برابر این اقدام اعلام خطر کرد

● کاهش عظیم کمك خارجی به سیاست خارجی آمریکا در جهان لطمه میزند

واشنگتن - آسوشیتد پرس - ۲۱ سپتامبر- کنگره امریکا روزگذشته علیرغم درخواستهای مصرانه ومکرر پرزیدنت کندی بودجه کمك های خارجی امریکا را به مبلغ ۱٫٤ میلیارد دلار کسر کرد . علاوه بر این کنگره امریکا تبصره هائی نیز در لایحه کمك های خارجی گنجانده که بموجب آن هر کشوری که کشتی های آن بنحوی از انحاء برای کوبا اسلحه یا کالا حمل کند ازکمك های امریکا محروم خواهد گردید .

لطمه میزند

دین راسك وزیرامور خارجه امریکا تصمیم مجلس نمایندگان امریکا رادر مورد کسر یك میلیارد وچهار صد میلیون دلار ازبودجه کمك های خارجی امریکا بشدت مورد انتقاد قرارداد. وی گفت که این تصمیم به سیاست خارجی امریکا واقداماتی که مابرای امنیت خود و متحدینمان بعمل می- آوریم لطمه وارد خواهد ساخت .

آنچه بیشتر موجب ناراحتی پرزیدنت کندی و مقامات رسمی امریکاشده اینست که نمایندگان دمکرات کنگره امریکاهم بکاهش بودجه کمکهای خارجی امریکا رای داده اند.

خطرناك و بیمورد

دین راسك در سخنرانی خود در برابر کمیته اعتبارات سنای امریکا گفت که تصمیم مجلس نمایندگان یك صرفه جوئی بیمورد و خطرناك است.

وی افزود که بودجه کمکهای خارجی امریکا بیش از یکدهم بودجه دفاعی این کشور نیست و کاهش آن برنامه های مورد نظر امریکا رادر سراسر جهان مختل خواهد ساخت .

راسك سپس بتصمیم مجلس نمایندگان در مورد قطع کمك امریکا بکلیه کشور هائی که با کوبا روابط بازرگانی دارند اشاره کرده وگفت این تصمیم مشکلات زیادی در روابط امریکا با کشور های دوست بوجود خواهد آورد وزیرامور خارجه امریکا افزود که مابرای قطع مناسبات بازرگانی کشور های دوست خودبا کوبا کوشش میکنیم ولی نباید اقدامات خودرا در چهار چوب تصمیم شدید و قاطع اخیر مجلس نمایندگان محدود سازیم .

مشکلات تازه

راسك در پایان گفت که اگر در تصمیم مجلس نمایندگان تجدید نظر نشود امریکا درمبارزه سیاسی و اقتصادی خود بابلوك کمونیست دچار مشکلات تازه ای خواهد شد و دولت شوروی ازاین فرصت برای نفوذبیشتر در کشور های توسعه نیافته استفاده خواهد کرد .

مصیبت بار

ژنرال ماکسول تایلورمشاور نظامی پرزیدنت کندی دیروز اخطار کرد که تقلیل مبلغ قابل ملاحظه‌ای ازبودجه کمك های خارجی امریکا برای کشور هائی که در خاور دور در برابر خطر روز افزون تجاوزات چین کمونیست قرار دارند اثرات مصیبت باری خواهد داشت .

روزنامه ستاره سرخ ارگان رسمی ارتش شوروی اعلام کرد:

زیر دریائیهای شوروی آماده حرکت به کوبا شدند

روزنامه انقلاب ارگان رسمی دولت کوبا نوشته است اگر آمریکا به کوبا حمله کند شوروی آلاسکا را تصرف می کند

واشنگتن- آسوشیتدپرس - یونایتدپرس -۲۰ سپتامبر - مجلس سنای امریکا روزگذشته قطعنامه‌ای را تصویب کرد که در آن گفته شده دولت امریکا شدیدا به شوروی و کوبا اخطار می کند ، تسلیحات فراوان کوبا ،تاجائیکه موجب تهدید امنیت امریکا گردد ، ازطرف دولت ایالات متحده قابل اغماض نخواهد بود .

انتظار میرود مجلس نمایندگان امریکا نیز بلافاصله پس از سنای امریکا همین قطعنامه را تصویب کند. کمیته روابط خارجی کنگره امریکا روز چهارشنبه گذشته این طرح را تصویب کرده بود .

بموجب این قطعنامه به پرزیدنت کندی رئیس جمهور امریکا اجازه داده می شود که در صورت تجاوز کوبا به هرکشوری از نیمکره غربی و یا ایالات متحده ، امریکا مبادرت به مقابله مسلحانه در کوبا نماید . در عین حال در این قطعنامه پیش بینی شده است که پرزیدنت کندی اختیار دارد از تسلیحات کوبا تا اندازه ای که آشکارا امنیت امریکارا تهدید کند ،جلوگیری نماید .

● ۷۵ کشتی

مقامات رسمی امریکائی دیروز گزارش دادند که از پایان ماه ژوئیه گذشته تا کنون دولت شوروی بین ۶۵ تا ۷۵ کشتی اسلحه در اختیار دولت فیدل کاسترو قرار داده است .

بموجب این گزارش که محصول آخرین پروازهای اکتشافی هواپیماهای یو-۲ می باشد در غرب کوبا تعدادی پایگاه مخصوص موشك های ضد هوائی مستقر شده و ظاهرا هدف فیدل کاسترو از بوجود آوردن این پایگاهها حفظ فرودگاه هائی است که برای میك های جنگی شوروی درهاوانا تاسیس گردیده اند .

● ٤۲۰۰ کارشناس

تعداد کارشناسان شوروی در کوبا بموجب آخرین اطلاعات ٤۲۰۰ نفر گزارش داده شده است .در «باسن» واقع در شمال شرقی کوبا نیزپایگاه دیگری بوجود آمده که می تواند در صورت حمله یك کشور خارجی به کوبا از سواحل این کشور حمایت کند . از این پایگاه ها می توان کشتی های متجاوز را هدف قرار داد.

● زیر دریائیها

روزنامه ستاره سرخ ارگان ارتش شوروی در مقاله اساسی شماره اخیر خود نوشته است که علیرغم تهدیدات تجاوزکارانه امریکا زیردریائیهای شوروی با آمادگی کامل برای درهم شکستن دشمنان ملت کوبا اکنون برای حرکت بطرف آبهای نیمکره غربی آماده می باشند . روزنامه ارگان ارتش شوروی نوشته است امپریالیست های امریکائی چنان وضع خطرناکی در آبهای نیمکره غربی بوجود آورده‌اند که ممکن است باعث شروع جنك سوم جهانی گردد . وزیر دریائیهای ارتش شوروی به متابعت از فرمان دولت شوروی و به پیروی از اراده ملت شوروی برای حمایت ازملت کوبادربرابر تجاوزکاران و امپریالیست ها در اسرع وقت به دفاع از ملت کوبا خواهندشتافت.

ستاره سرخ نوشته است در تمام دریا های دنیا نقطه‌ای وجود ندارد که زیر دریائیهای اتمی شوروی نتوانند به آنجا راه پیدا کنند و از آزادی و استقلال ملتهای برادردفاع نمایند .

● بزور اسلحه

دین راسك وزیر خارجه امریکا دیشب اظهار داشت که هرگاه شوروی و کوبا اسلحه در آینده به کشور های دیگرامریکای لاتین حمل کنند دولت امریکا بزور اسلحه جلوی آنها را خواهد گرفت .

راسك گفت که رویت های امریکا در دریای کارائیب ممکن است منتهی بوقوع حوادثی گردد که طی آن دولت امریکا نیرو های مسلح خود را نیز مورد استفاده قرار خواهد داد .

● امنیت دریائی

مقامات رسمی امریکا امروز اظهار داشتند که استقراریك پایگاه جدید در « باناماس » واقع در شمال شرقی کوبا که قادر است کشتی ها را با موشك هدف قرار دهد امنیت دریائی امریکا را شدیدا در معرض خطر قرار داده است .

مقامات رسمی امریکا اظهار داشته‌اند که برد موشك های پایگاه «باناماس » بین ٤۰ تا ۵۵ کیلومتر است .

آندره گرومیکو وزیرخارجه شوروی در مجمع عمومی سازمان ملل متحد گفت :

امریکا در کوبا صلح جهان را بخطر انداخته

● وزیر خارجه شوروی گفت از هم‌اکنون حتی لیست نظامیانی که باید به کوبا حمله کنند تهیه شده‌است

گرومیکو

سازمان ملل متحد -خبرگزاری فرانسه - آندره گرومیکو وزیرامور خارجه شوروی و رئیس هیئت نمایندگی آن کشور در هفدهمین دوره اجلاسیه مجمع عمومی سازمان ملل متحد طی نطقی که شب گذشته ازتریبون مجمع عمومی سازمان ملل متحد ایراد کرد روش امریکا رادر مورد کوبا شدیدا مورد حمله قرار داده و گفت رهبران امریکا نمی توانند انکار کنند که کمك شوروی به کوبا هرگز بخاطر بخطر انداختن امنیت ایالات متحده نیست .

گرومیکو گفت پیامی که از طرف امریکا بخاطر محاصره دریائی کوبا فرستاده شده باید بعنوان یك اقدام راهزنی جهانی محکوم کرد.

حکومت شوروی معتقد به ضرورت جلب توجه اعضای سازمان ملل متحد به نتایج بسیار وخیم سیاست امریکا نسبت به جمهوری [illegible] سیاستی که بشدت ضد [illegible] را بخطر انداخته است . حکومت شوروی از سازمان ملل متحد طلب میکند چنین سیاستی بشدت محکوم شود .

● یکشاهی نمیدهد

آندره گرومیکو سپس گفت: شوروی حاضر نیست سهم خود را در عملیات سازمان ملل در کنگو بپردازد . شوروی یك شاهی به استعمارگران نمی پردازد تابفعالیت های جنایتکارانه خود در کنگوادامه دهند.

آندره گرومیکو مجددا بمسئله کوبا اشاره نمود و از بیانات اخیر پرزیدنت کندی که گفته بودامریکا این حق را برای خود محفوظ میدارد که در موقع لزوم به کوبا حمله نظامی کند اتخاذ سند کرده و گفت بدین ترتیب هر گونه حادثه‌ای ضمن پرتاب موشکی از کیپ کاناورال ممکن است بهانه‌ای برای حمله به کوبا باشد .

وزیر امورخارجه شوروی افزود حتی لیست بهانه های نظامی برای حمله به کوبا در امریکا منتشرشده است .

● مرك سازمان ملل

وزیر امور خارجه شوروی آنگاه افزود بعضی رجال دولتی امریکا مایلندتمام ناحیه کارائیب را تحت کنترل اتازونی درآورند . درست مانند آنکه کارائیب یکی ازدریاچه های داخلی امریکا است .

بعضی دیگر تقاضا میکنند کشتی های شوروی که بسوی کوباحرکت می کنند مورد بازرسی مقامات امریکائی قرار گیرند . چه کسی میخواهد کنترل و بازرسی کند . دزدان دریائی .

چنین تهدیداتی بر خلاف منشور سازمان ملل متحد است .

و در این موقع وزیر امورخارجه شوروی با لحن بلند و قاطعی گفت چنانچه سیاست پیشنهادی کندی در مورد کوبابمورد اجرا گذاشته شود این امر بمثابه مرك سازمان ملل متحد خواهد بود .

من باید صریحا بگویم هر گونه حمله‌ای که از طرف هر کسی به کوبا صورت گیرد مسئول مستقیم آن آمریکا خواهد بود .

● فاجعه بزرك

آندره گرومیکو آنگاه مدت زیادی از تبدیل برلن غربی به پایگاه اتحادیه اتلانتیك سخن گفته و افزود تازمانی که رژیم اشغالی در برلن ادامه دارد هر لحظه ممکن است کوچك ترین تصادم بین نیرو های دو قدرت جهان فاجعه بزرگی را برای بشریت بوجود آورد .

وزیر امور خارجه شوروی سپس شدیدا از ورود چین کمونیست به سازمان ملل متحد دفاع کرده و گفت تا زمانی که سیاست تجاوز کارانه آمریکا نسبت به چین ادامه دارد و تا زمانی که فرمز را آمریکائی ها اشغال کردند صلح در خاور دور دستخوش خطر است .

گرومیکو مجددا مسئله آلمان را عنوان کرد و گفت چنانچه غرب بهترین راه حل مسئله آلمان را که بر اساس امضاء قرار داد صلح استوار است نپذیرد شوروی مجبور خواهد شد که با آلمان شرقی بطور جداگانه قرار داد صلح امضاء کند .

رئیس هیئت نمایندگی شوروی در خاتمه طرح جدیدی در مورد خلع سلاح و منع تبلیغات جنگی تسلیم مجمع عمومی سازمان ملل متحد نمود .

عنوان قطعنامه شوروی «محکوم کردن تبلیغ یك جنگ اتمی» است.

بموجب قطعنامه جدید تمام دولی که دارای سلاح اتمی هستند تعهد می کنند که از سلاح اتمی استفاده نکنند مگر آنکه با سلاح اتمی مورد حمله قرار گیرند . بمعنی دیگر قطعنامه شوروی از دول دارنده سلاح اتمی میخواهد نخستین کشوری نباشند که سلاح اتمی بکار میبرند .

● جرو بحث

شب گذشته در مجمع عمومی سازمان ملل ادلای استیونسن رئیس هیئت نمایندگی امریکا و گرومیکو وزیر خارجه شوروی در باره تصفیه قضیه کوبا بایکدیگر جرو بحث کردند.

استیونسن اظهارداشت که ارسال اسلحه از طرف شوروی به کوبا صلح نیمکره غربی را دچار خطر کرده است .اما گرومیکو اخطار کرد که ادامه روش کنونی امریکا در قبال کوبا عواقب وخیمی برای صلح جهانی در بر خواهد داشت.

● ملاقات میکنند

امروز یك سخنگوی وزارت امور خارجه امریکا گفت آندره گرومیکو وزیر امور خارجه شوروی ودین راسك وزیر امور خارجه امریکا در این هفته بایکدیگر ملاقات و مذاکره خواهند کرد.

وی گفت مذاکرات گرومیکو ودین راسك پیرامون تمام مسائل مهم جهانی از جمله برلن خواهد بود.

از فردا صبح در تراس و سالن نیاگارا

یك درام عشقی از زندگی دختران وپسران امروزی

گناه و جوانی

دوبله بفارسی — وایداسکوپ

گابریل فرزتی

ژان والری

کریستین گوفن

محصول مشترک

امریکا - فرانسه - ایتالیا

پخش از کمپانی کلمبیا

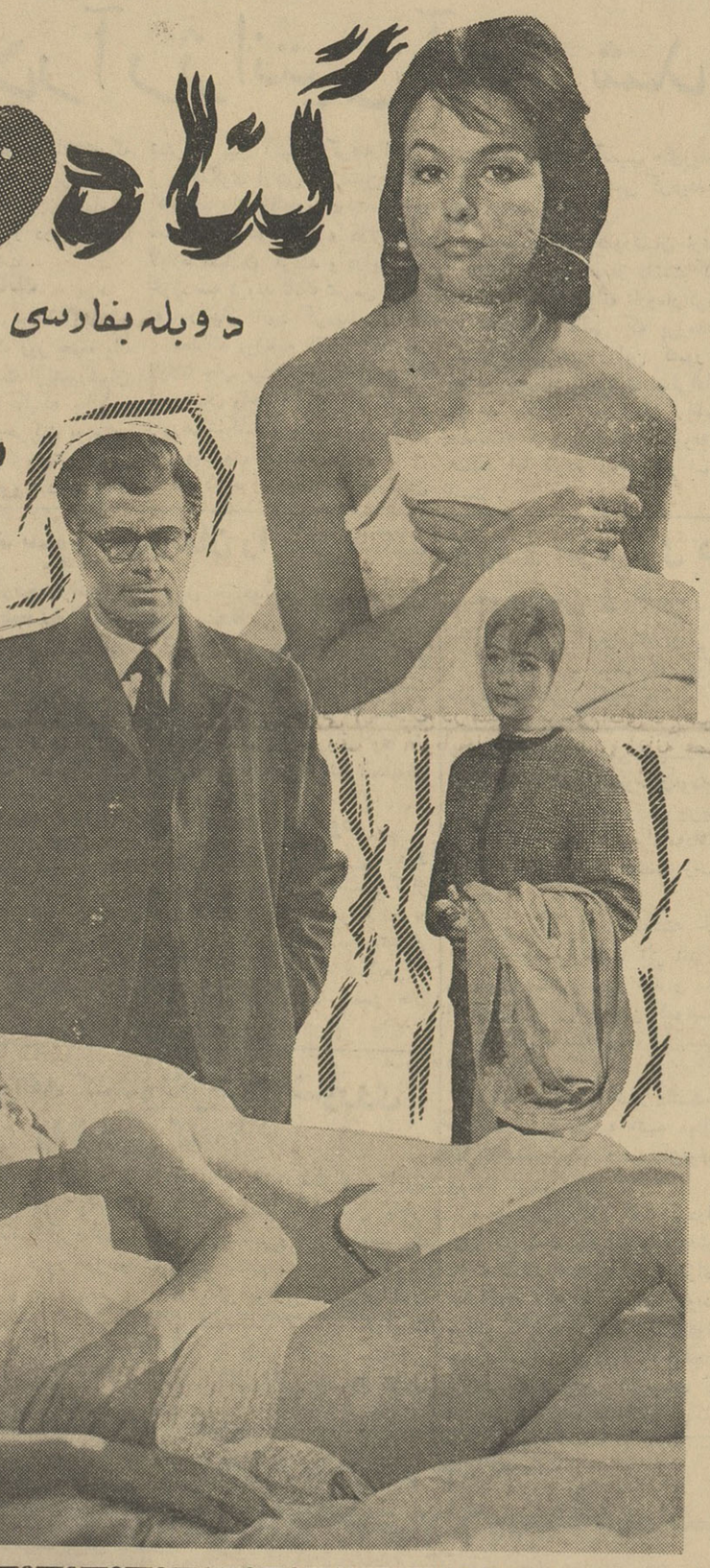

«سینما نیاگارا» برنامه های فصل سینمائی خود را از میان برگزیده محصولات ارزنده سینمائی کمپانیهای برادران وارنر - فوکس قرن بیستم - یونیورسال - اینترنشنال - والت دیسنی - کلمبیا و سایر تهیه کنندگان نامدار آمریکا و اروپا انتخاب نموده و اطمینان دارد که با برنامه های جدید خود توجه رضایت علاقمندان فیلمهای با ارزش سینما را بیش از پیش جلب خواهد نمود .

کوروناردو - اِس. آ. اس

سریعترین هواپیمای جت جهان

دوبار در هفته از تهران مستقیماً به

بانکك و توکیو

اس. آ. اس

SAS

SCANDINAVIAN AIRLINES SYSTEM

کفش فردوس

اطباء - موسسات

یکدستگاه ساختمان تازه ساز مدرن دارای ۲ سالن ۷ اطاق در صورت لزوم تاده اطاق از هرلحاظ مناسب برای بیمارستان ، زایشگاه وموسسات بزرك درخیابان پرویزی آبادان از اول مهرماه برای واگذاری آماده می‌شود طالبین بقماش فروشی ۱۱۷ خیابان سپه جنب سینما آسیا مراجعه و یامکاتبه نمایند .

آ-۱۷۱۷۲

در نخستین انتخابات مجلس ملی الجزایر:

۹۹ در صد به لیست بن بلا رای دادند

الجزایر ـ خبرگزاری فرانسه ـ آسوشیتدپرس ـ انتخابات الجزایر دیروز با شرکت وسیع مردم پایان یافت و از ۶ میلیون تن الجزایری که واجد شرائط شرکت در انتخابات بودند ۵٫۳۰۳٫۶۶۱ رای دادند، ۹۹ در صد از این عده به لیست نامزد های جبهه آزادیبخش ملی الجزایر رای مثبت دادند.

استقبال مردم برای شرکت در انتخابات بیسابقه بود و در تمام الجزایر جنب و جوش فوق العاده‌ای همه جا بچشم میخورد.

● جلسه مجلس

اولین جلسه مجلس ملی الجزایر در روز سه شنبه با شرکت ۱۹۵ نماینده تشکیل خواهدشد ونخستین وظیفه نمایندگان مزبور تعیین رئیس و نواب او میباشد.

حدس زده میشود که فرحت عباس به‌ریاست مجمع ملی الجزایر انتخاب گردد زیرا وی از مدتی قبل کاندیدای این مقام شد و در بین نمایندگان طرفدارانی نیز دارد.

اعزام نیرو

● نتیجه انتخابات

در روشه نوآر اعلام گردیده‌است که نتیجه انتخابات تاچندروزدیگر اعلام خواهد شد و اکنون پلیس محلی بر صندوق های رای نظارت مینمایند. در محلات مسلمان‌نشین الجزایر تعداد زیادی از مسلمانان بپای صندوق ها رفته ورای خود را درآنها ریخته‌اند ضمنا درمرکز الجزایر نیز تعدادی از اروپائیان به کاندیداهای داده‌اند تعداد اروپائیانی که در انتخابات الجزایر شرکت نموده‌اند بیشتر از رفراندوم اول ژوئیه میباشد.

● زدو خورد

مقارن با انجام انتخابات بین افراد ارتش ملی و سربازان ولایت چهارم نیز زدوخورد هائی‌روی داده‌و بسوی هم تیراندازی نمودند.

این زدوخورددر حدودساعت یازده بعد ازظهر خاتمه‌یافت وتعداد زیادی ازسربازان دراین جریان زخمی‌شدند زدوخورد مزبور در مغرب الجزایر روی داد.

● برای سرکوبی

احمدبن‌بلا رئیس دفتر سیاسی الجزایر دیشب به سرهنگ حورانی بومدین فرمانده ارتش آزادیبخش ملی دستور دادنیروهای خود رابرای سرکوبی چریك های شورشی که درقسمت بزرگی از مرکزالجزایر شروع به‌عملیات وسیع تروریستی کرده‌اند اعزام دارد.

بدستوردفترسیاسی ۴۰۰۰ سرباز ارتش‌آزادیبخش ملی‌برای‌سرکوبی شورشیان به ۵۰ کیلومتری شهر الجزیره اعزام شده‌اند.

محمد خیضر معاون بن‌بلا دیشب دریك کنفرانس مطبوعاتی به خبرنگاران اظهارداشت که به‌شورشیان ولایت چهارم قبلا اخطار شده است که‌اگر دست از عملیات تروریستی خود در مرکز الجزایر برندارند نیروهای ارتش آزادیبخش ملی‌برای سرکوبی آنها اعزام خواهند گردید

جنگ داخلی در آرژانتین آغاز شد

بوئنوس آیرس ـ یونایتدپرس ـ آسوشیتدپرس ـ ۲۱ سپتامبر بحران نظامی شدید آرژانتین روز جمعه بار دیگر شدت یافت. گروه‌های متخاصم ارتش بار دیگر در برابرهم صف آرائی کردند ودولت آرژانتین اخطار کرد که برای درهم شکستن شورش ضددولتی آنهارا بانیروهای مسلح مورد حمله قرار خواهد داد.

صبح روز جمعه شورشیان ودولت آرژانتین بایك دیگر توافق کردند که با برکنار شدن ۳ نفر از ژنرال های عالی رتبه ارتش از پست های حساس وزارت جنك از زدو خورد بایك‌دیگر اجتناب‌ورزند. این‌ژنرال ها نیزبه منظور اجتناب از جنك تصمیم فوق را پذیرفته بودند امادر نزدیکی ظهر تصمیم خودرا عوض کردند ودرنتیجه بحران ناگهان شدت یافت بعد از ظهر بلافاصله عمارت‌وزارت‌جنك درپوئنوس‌آیرس تخلیه گردید وبرای دفاع آماده‌شد وبا نقض قرارداد آتش بس میان شورشیان و دولت آرژانتین، مردم این‌کشور در لبه پرتگاه جنك‌داخلی بزرك قرار گرفتند.

● نخستین جنك

وزارت جنك آرژانتین امروزتائید کرد که‌نخستین‌جنك بین‌شورشیان ونیروهای دولتی آرژانتین‌درنزدیکی بوئنوس آیرس بوقوع پیوسته‌است

بموجب یك اعلامیه رسمی که‌در بوئنوس آیرس منتشر شده نیرو های شورشی یك افسر و ۳۶ سرباز دولت آرژانتین رادر بوئنوس‌آیرس اسیر کرده‌اند.

در این اعلامیه اشاره‌ای به تیر اندازی بین طرفین نشده است.

این سربازان و افسری که به اتفاق آنها به‌اسارت درآمده از پادگان «ماگدالنا» که‌به طرفداری ازشورشیان قیام کرده به طرف بوئنوس آیرس درحرکت بوده‌اند. پادگان مذکور در نزدیکی‌بوئنوس آیرس قرار دارد.

● بمباران میکنند

شورشیان آرژانتین امروز اخطار کردند که‌در صورتیکه واحد های فادار به‌دولت مرکزی به‌آنها تسلیم نشوند آنهارا بوسیله هواپیما بمباران خواهند کرد.

شورشیان به‌افرادغیرنظامی‌اخطار کرده‌اند که‌از همکاری باواحد های وفادار به‌دولت خودداری کنند.

براثر خطری که اکنون شهر بوئنوس آیرس راتهدید میکند فرودگاه بین‌المللی این شهر کاملا تعطیل شده‌است. بموجب گزارش هائی که‌ازشمال آرژانتین به‌بوئنوس‌آیرس رسیده‌زدوخوردشدیدی‌میان نیروهای وفادار به دولت مرکزی و نیروهای طرفدارشورشیان ضددولتی درگرفته است.

دعوت‌پرزیدنت گیدورا برای‌متارکه

طبق‌شرایط شورشیان پذیرفته‌است کابینه آرژانتین استعفا کرده‌است تادست رئیس جمهور در مقابله با بحران جدید بازباشد.

● یك ستون تانك

سخنگوی وزارت جنك آرژانتین دیشب اعلام‌کرد که روز جمعه یك ستون تانك به‌حمایت از شورشیان ارتش آرژانتین درحالیکه بطرف بوئنوس آیرس درحرکت بوده در نزدیکی پایتخت بایك دسته زرهی‌از ارتش آرژانتین روبرو شده و جنك شدیدی بین آنها درگرفته است

سخنگوی ارتش آرژانتین گفت که‌واحد های وفاداربه دولت‌مرکزی ستون تانك شورشیان را درنزدیکی لاپلاتا بمباران کردند و دراین زدو خورد سه فروند تانك شرمن متعلق به‌شورشیان نابود گردید.

معذلك روزنامه الادیا که در لاپلاتا چاپ میشود نوشته است که شورشیان واحد های وفادار به‌دولت رادرهم شکسته و بطرف پایتخت در حال پیشروی هستند.

در زدو خورد لاپلاتا به بیمارستان ایتالیائی آن‌شهر آسیب های‌زیادی وارد آمده وعده‌ای‌زخمی گردیده‌اند

● ادامه مبارزه

یك سخنگوی شورشیان ارتش آرژانتین امروز اظهار داشت که مبارزه مسلحانه برای تارومارکردن دیکتاتورهای نظامی که پرزیدنت گیدو رئیس جمهور این کشور را احاطه کرده‌اند تاپیروزی نهائی‌ادامه خواهد یافت. شورشیان اظهار داشته‌اند که‌به‌پرزیدنت گیدووفادار هستند اما عقیده دارند که‌او اسیر است.

دولت جدید سوریه پارلمان را منحل میکند

دمشق ـ خبر گزاری فرانسه ـ ۲۰ سپتامبر ـ روز پنجشنبه گذشته دولت خالد العظم نخست وزیرجدید سوریه تصمیم گرفت پارلمان ۱۷۳ نفری این کشور را که اکثریت آن از عناصر دست راستی تشکیل شده بود منحل کند.

پارلمان سوریه قریب یك هفته پیش با روی کار آمدن خالدالعظم از حالت تعطیل چند ماهه خودخارج شد و با اکثریت آراء رای داد که العظم تا مدت یکسال بوسیله‌تصویب نامه بر سوریه حکومت کند.

وزیر اطلاعات سوریه دیروز به خبرنگاران اظهار داشت که‌حداکثر تایکسال دیگر پارلمان جدیدسوریه تشکیل خواهد گردید.

● استعفا

روز گذشته اطرش وزیر کارو امور اجتماعی کابینه سوریه ازپست خود استعفا کرد و به خبرنگاران اظهار داشت که نظریات وی در مورد اتحاد اعراب‌با روش‌خالدالعظم هم آهنك نیست.

● دیگر ملی نمیشود

خالد العظم نخست وزیر جدید سوریه دیشب اظهار داشت که‌از این به بعد دیگر بهیچوجه تجربه ملی کردن صنایع در سوریه‌تکرار نخواهد شد. معذلك صنایعی‌که قبلا ملی شده‌اند به همین حال باقی خواهند ماند.

نبرد و خونریزی در مرزچین و هند

دهلی نو ـ آسوشیتد پرس ـ ۲۰ سپتامبر ـ سخنگوی دولت هندوستان امروز اظهار داشت که پنجشنبه شب گذشته نیرو های چین کمونیست به یکی از پست‌های مرزی شمال شرقی‌هندوستان‌بوسیله نارنجك حمله کرده و در جریان جنگی که از هشت صبح ادامه‌داشته ۳ نفر از سربازان هندی زخمی شده‌اند.

رادیو پکن شب گذشته خبر داد که جنك ابتدا با تیر اندازی سربازان هندی شروع شد و یکی ازسربازان مرزبانی چین کمونیست بضرب گلوله مسلسل به قتل‌رسیده است.

سخنگوی هندی اظهار داشت که این حادثه در ناحیه «تسه دونك» واقع‌درشمال‌شرقی هندوستان‌بوقوع پیوسته است.

سخنگوی مذکور گفت که‌دولت چین کمونیست روز پنجشنبه گذشته دعوت دولت هندوستان را برای مذاکره‌در باره‌جلو گیری ازحوادث مرزی رد کرده است و اکنون‌دولت هندوستان در نظر دارد بخاطرتجاوز مرزی جدید چین کمونیست نیز شدیدا به آن دولت اعتراض کند.

چین میخواهد کنسولگریهای شوروی را تعطیل کند؟

مسکو ـ خبرگزاری فرانسه ـ اخبار مبنی بر آنکه حکومت‌پکن‌از حکومت شوروی تقاضا کرده‌است کنسولگری های خود را در شانگهای، خاربین و دیرین‌تعطیل کنداز طرف سفارت چین‌کمونیست در مسکو نه تائید و نه تکذیب‌شده است.

یکی از سخنگویان سفارت‌چین کمونیست‌در پاسخ سئوالی پیرامون این خبر گفت ما از این ماجرا بی اطلاع‌هستیم و هیچگونه‌تفسیری نمیتوانیم بکنیم.

در یکی دو روز اخیر در غرب شایع شده‌است که چین کمونیست از شوروی تقاضا کرده است‌بعضی از کنسولگریهای خود را تعطیل کند.

استفاده از زنبور بجای سلاح جنگی!

سایگون ـ آسوشیتد پرس ـ شورشیان کمونیست‌درویتنام‌جنوبی برای نخستین بار در تاریخ اززنبور بعنوان یك سلاح جنگی استفاده کردند.

شورشیان کمونیست پس‌ازحمله به یك پاسگاه دولتی در دلتای‌رود مکونك یکی از افراد خود را که جعبه‌ای پر از زنبور گرسنه همراه داشت‌بنزدیکی‌این‌پاسگاه‌فرستادند این فرد شورشی زنبورها را در محوطه پاسگاه سربازان دولتی‌رها کرد. زنبورهای گرسنه بجان سربازان افتادند و چندتن از آنان را از کار انداختند.

در همین هنگام شورشیان‌حمله خود را به پاسگاه آغاز کردند اما دسته‌های کمکی سربازان دولتی آنان راعقب راندند.

رهبر حزب‌کنگره‌خلق عدن گفت:

عدن پایگاه انگلیس‌در خاورمیانه‌شده‌است

لندن ـ یونایتدپرس ـ ۲۱ سپتامبر ـ احمد علی لقمان عضو کمیته‌اجرائیه حزب کنگره خلق عدن دیروز در یك‌کنفرانس مطبوعاتی اظهار داشت که هرگاه نقشه الحاق عدن به فدراسیون ۱۱ شیخ نشین جنوب عربستان جامه عمل بپوشد ملت‌عدن بساط پایگاه نظامی انگلیس رادر عدن برخواهد چید.

لقمان گفت که حزب کنگره خلق تاکنون میتوانست وجودپایگاه انگلیس را تحمل کند اما پس از الحاق‌عدن به فدراسیون‌امپریالیستی جنوب عربستان‌این پایگاه‌سرچشمه تهدید دائمی صلح‌در جنوب‌عربستان خواهد بود.

لقمان گفت که‌دولت انگلیس‌جای هیچ تردیدی برای مردم عدن باقی نگذاشته است که‌خاك عدن‌درآینده بعنوان یك پایگاه نظامی بمنظور حفظ منافع استعماری انگلیس در خاورمیانه مورد استفاده قرارخواهد گرفت.

● مسابقه تسلیحاتی

درحالیکه تسلیحات کوبابوسیله اسلحه شوروی کماکان مورد توجه جهان غرب میباشد مسابقه‌تسلیحاتی درخاورمیانه بااسلحه ساخت‌شوروی وکشورهای اروپای شرقی بار دیگر شدت یافته است.

منابع موثق‌لندن گزارش‌داده‌اند که‌درحال حاضر مقامات سوریه و عراق درمسکو مشغول مذاکره با مقامات شوروی برای خریداسلحه جدید میباشند.

دولت عراق از اقدامات شوروی برای هماهنك کردن تسلیحات‌عراق وسوریه استقبال کرده است زیرا رهبران عراق از هنگامیکه سوریه از مصر جدا گردید درصددنزدیکی بیشتری به‌این کشوربوده‌اند.

آموزشگاه دخترانه‌پسرانه خزائلی. شاه آباد کوچه ظهیرالاسلام.
۱ـ۲۶ آ ـ ۲۷۵۱

نام نویسی
اموزشگاههای خزائلی درشهریور ماه صبح و عصر از داوطلبان‌امتحانات متفرقه اردیبهشت‌ماه نام‌نویسی‌میکند وکلاسهای آن درهمین ماه دایرمیگردد هرچه زودتر نام‌نویسی نمائید. تا کلاسها بموقع وبا افراد هم‌قوه شروع بتدریس نماید.
۱ـ۲۲ آ ـ ۲۲۰۷

مژده ببانوان دانش‌پژوه
درآموزشگاه دختران خزائلی‌علاوه بردونوبت کلاسهای عصر، یك‌نوبت دیگر درصبح از ۸½ تا ۱۱½ کلاسهای ششم افتتاحی دوره اول متوسطه و کلاسهای آموزش خیاطی دایر است کلاسهای نوبت عصر بانوان بدینقرار است.
مقدماتی ـ پنجم وششم ابتدائی ـ دوره اول متوسطه ـ دوره دوم‌متوسطه (طبیعی . ادبی . ریاضی . خانه‌داری) مسابقات دانشگاه کلاس ویژه زبان نام‌نویسی همه روزه صبح و عصر شاه‌آباد کوچه ظهیرالاسلام
آ ـ ۲۲۰۶ ۱ـ۲۶

سراج
برای کودکستان ـ دبستان باکلاس های انگلیسی و دبیرستان در رشته‌های ادبی و طبیعی ثبت نام مینماید. وسیله رفت وآمد آماده‌است. نشانی چهارراه گمرك امیریه تلفن ۲۰۹۳۱
۱ـ۷ آ ـ ۲۸۳۸

محرومین از تحصیل
با شرکت در کلاسهای (دروس مدرسی) بدون داشتن مدرك تحصیلی بدریافت «دیپلم مدرسی» که طبق رای شورایعالی فرهنگ برابر دیپلم کامل‌متوسطه (شعبه ادبی) است‌موفق شده راه ادامه تحصیل در دانشگاه بروی‌شما گشوده میشود. برای‌اطلاع کافی عصر ها بدفتر انجمن فرهنگیان متفق مقابل مسجد سپهسالار مراجعه فرمائید.

کودکستان ودبستان ایران سوئیس
دفتر کودکستان و دبستان ایران سوئیس همه روزه ازده ناظهر باز وتا اول‌مهرماه ثبت نام میکند.
خیابان کاخ جنوبی مابین چهارراه حشمت‌الدوله وشاه شماره ۴۱۹
آ ـ ۲۷۶۹ ۱ـ۱۰

سازمان فرهنگی‌شهابی «لادن سابق»
شامل دوره های دبیرستان شبانه کلاسهای زبان انگلیسی‌دبستان‌پسرانه دبستان دخترانه و کودکستان زیرنظر مهندس نورالدین‌شهابی(در باغ بزرك لادن مجهز باستخر شنا)
نشانی ـ خیابان شکوفه خیابان فلاح.
تمام ساعات روز ثبت نام می‌نماید تلفن ۳۸۹۷۷
۱ـ۱۰ آ ـ ۲۸۱۱

موسسه تعلیم‌زبان انگلیسی ـ آلمانی
دوره کامل شورت هند ـ ماشین‌نویسی‌فارسی ولاتین خیابان شاه جنب انجمن‌ایران امریکا تلفن ۴۹۳۴۱
۱ـ۱۲ آ ـ ۲۷۴۱

آموزشگاه عالی خیاطی وگلسازی ستاره
برای کلاسهای جدیدخود بتعدادی هنرجو نیازمند است داوطلبان میتوانند همه روزه بدفتر آموزشگاه مراجعه و ثبت نام نمایند مدیره هنرستان خانم شمس الملوك‌جوادی باده سال سابقه سه راه سلسبیل خیابان شاهرخ تلفن ۵۳۹۴۳
۱ـ۱۵ آ ـ ۲۷۷۶

آموزشگاه تعلیم آرایش‌و زیبائی مهتاب
برای دوره جدید هنرجو میپذیرد. نام‌نویسی همه روزه ـ نشانی ـ انتهای ایرانشهر ـ خیابان کامیار ـ کاشی ۳۶ تلفن ۶۳۷۸۱
۱۰ـ۱۵ آ ـ ۱۱۰۵۴

سازمانهای فرهنگی وفنی

سازمان فرهنگی آرمان
با ۲۲ سال سابقه خدمت در امور فرهنگی برای کودکستان دبستان پانسیون شبانه روزی صبح وعصر نامنویسی میکند وسیله رفت وآمد مهیا است. نشانی خیابان سپه باستیون غربی تلفن ۴۹۴۹۳ شعبه خیابان مولوی سلیمان‌خان تلفن ۵۱۰۸۱
۱ـ۱۰ آ ـ ۲۷۰۷

انجمن فرهنگی پروین
برای کودکستان دبستان پسرانه دخترانه و پانسیون کودکان همه‌روزه صبح و عصر نام نویسی می نماید وسیله نقلیه وغذا با انجمن می‌باشد آخر ایرانشهر شمال میدان سنائی خیابان شاهین تلفن ۸۲۲۰۳۲
۱ـ۱۹ آ ـ ۲۶۰۱

قابل توجه
ساکنین محترم «یوسف آباد» وتجریش‌دبستان و کودکستان «کانون تربیت» راکه‌زیرنظر امیرحسن‌وخشور پورومهرانگیز مالکی‌اداره‌میشود باسامی مشابهی که اخیرا بعضی از موسسات جدید ـ التاسیس‌فرهنگی‌جهت‌استفاده از خوش نامی آن انتخاب کرده‌اند اشتباه نفرمائید. ثبت نام همه روزه ۸تا۱۲ و ۴ تا ۶ بعداز ظهر تلفن: ۸۲۱۵۰۳
۱ـ۳ آ ـ ۲۸۸۹

افتتاح شد
کودکستان، دبستان نخست
تهران‌نو تلفن ۷۹۰۲۹۴
۶ـ۲۰ آ ـ ۱۰۱۹۹

دبستان فیروزه
خیابان شاه‌بین کاخ وبیست‌متری اول
باطلاع میرساند بنا بتقاضای اولیای محترم اطفال کلاس اول مکرر نیز باز ومجددا ثبت نام مینماید.
دانش آموزان باسبك ویژه درمدت شش ماه خواندن و نوشتن فارسی و انگلیسی را به‌آسانی می‌آموزند.
وسیله رفت و آمد موجود است

نظر باینکه
آقایان ارشاقی ـ مهندس امیر صدری ـ ارسطو فخر شفائی ـ آموزگار ـ بحرانی ـ بازرگان ـ ثابتی اشرف ـ دولو ـ ربانی ـ رفیع‌زاده ـ رادمنش ـ قدس ـ کوشا ـ دکتر مکری ـ دردبیرستان بامداد تدریس‌میفرمایند فارغ‌التحصیلان این دبیرستان همه ساله در کلیه کنکور ها موفقیت حاصل مینمایند.

دبیرستان بامداد (طبیعی ـ ریاضی)
خیابان شاه غربی تلفن ۴۱۰۸۳
۱ـ۵ آ ـ ۱۸۰۲۲

مکتب هدایت
برای کلاسهای اردیبهشت ماه وکنکور ثبت نام‌مینماید نشانی ـ میدان بهارستان مکتب هدایت.
۱ـ۱۰ آ ـ ۱۱۵۶۵

انستیتو زبانهای خارجی
فرانسه انگلیسی آلمانی
تحت نظر ورزیده ترین استادان زبان (ایرانی وخارجی)
تسلیم گواهی‌نامه انگلیسی از کمبریج انگلستان
شروع کلاسها ـ ترم اول دهم مهرماه ـ امتحان ورودی پنجم مهرماه.
دبیرستان مرجان (گروه فرهنگی خوارزمی)
۲۰ متری دوم خیابان سزاوار ـ تلفن ۴۳۳۴۶

انجمن رستاخیز فرهنگ
برای کلاسهای ششم‌طبیعی وریاضی دبیرستان شماره ۱ ثبت‌نام مینماید. نشانی ـ بین چهارراه عزیزخان ویوسف آباد کوچه سیمی تلفن ۴۴۲۱۸.
۱ـ۳ آ ـ ۱۱۶۴۱

دبیرستان ودبستان پسرانه ودخترانه اخباری
برای کلاسهای ابتدائی‌ودوره اول ودوم متوسطه ثبت نام میکند
جهت رفاه حال دانش آموزان با حجاب کلیه دروس دبیرستان دخترانه توسط بهترین بانوان لیانسیه تدریس میشود.

وسیله رفت وآمددانش ـ آموزان مهیا است
نشانی میدان شاه تلفن ۲۹۰۴۳
۱ـ۴ آ ـ ۲۸۷۲

پانسیون کودکان بمدیریت خانم اربابی
با ۲۵ سال سابقه فرهنگی اطفال ازدوسال ببالا رامیپذیرد از شهرستان هادانش آموزان پانسیون میشوند. شمیران جاده دربند ایستگاه‌افخمی تلفن ۸۴۵۷۷
۱ـ۱۰ آ ـ ۲۷۸۰

ماشین نویسی ربانی شاه‌آباد
آموزشگاه مورد اعتماد تلفن ۳۷۱۳۵
۱ـ۱۰ آ ـ ۲۸۵۲

کلاس تلویزیون
دوره کلاسهای مقدماتی و عالی رادیو تلویزیون زیرنظرمهندسین فارغ‌التحصیل از آمریکا و مهندس آلمانی تحت نظارت کمپانیهای وستینگهاوس آمریکا وبلاپونکت‌آلمان با استفاده از مدرن ترین لابراتوار از روز هفت مهر ماه در کاخ دانش تشکیل میشود و پس‌از پایان دوره با اجازه رسمی وزارت فرهنك و با امضاء کمپانیهای وستیگهاوس وبلاپونکت بفارغ‌التحصیلان گواهینامه داده خواهد شد. قبلا نامنویسی کنید.
کاخ دانش
خیابان فرانسه کوچه مرجان
خیابان نادری پاساژ معتمد

کلاسهای خصوصی نقشه‌کشی
برای کسانیکه میخواهند دوره نقشه کشی را زودتر فراگیرند از کلاسهائی که زیرنظراستادان‌مجرب وبا استفاده از کاملترین وسائل بطور خصوصی درکاخ دانش‌تشکیل میشود استفاده نمایند.
کاخ دانش
خیابان نادری پاساژ معتمد
خیابان فرانسه کوچه مرجان

فرهنگیان گرامی
مدیران و آموزگاران‌محترم نمونه کتابهای کلاسی این مؤسسه جهت‌مشاهده‌ومطالعه شما رایگان ارسال میشود.
مطبوعاتی عطائی تهران ناصرخسرو تلفن ۵۰۴۰۶
۱ـ۵ آ ـ ۲۹۱۵

پذیرش ازآمریکا واروپا
پذیرش درسی و پذیرش زبان و دعوتنامه از کالج‌و انستیتوهاودانشکده های امریکا برای دوره دبیرستان ـ دیپلمه ـ لیسانسیه ـ مهندسی‌و دکترا در مدت پانزده روز الی یکماه نشانی لاله زار سرای طاهباز جنب عکاسی پرتوی شماره ۵ صبحها از ساعت ۹ تا ظهر و عصر از ساعت ۷ بعد از ظهر ببعد.

اولین پانسیون شبانه روزی
برای کودکان و دانش‌آموزان پسر ودختر ودوشیزگان دانشجو. شاهرضا پمپ بنزین خیابان مشتاق ۷۹ تلفن ۴۰۳۰۱

کودکستان ودبستان شفیع
۱ـ۲۷ آ ـ ۲۹۱۳

کلاس سیم‌کشی وتعمیر لوازم برقی
برای علاقمندان بامور ساده‌الکتریکی زیرنظر مهندسین فارغ‌التحصیل از امریکا و اروپا کلاسی درکاخ دانش تشکیل ونام‌نویسی میشود.
کاخ دانش
خیابان نادری ـ پاساژ معتمد
خیابان فرانسه کوچه مرجان

نمونه یکتا
زیرنظر بانوحشمت‌بیگدلی
کودکستان ـ دبستان پسرانه و دخترانه در محل مجزا و دبیرستان دخترانه نام نویسی هرروز از ساعت ۸ تا ½۱۱ انجام میشود. نشانی‌خیابان شمیران (باغ‌صبا) خیابان ملك‌خیابان میرهادی تلفن ۷۰۲۶۸

جشن آغاز سال تحصیلی

درحضور شاهنشاه وشهبانو دردانشگاه برگزار شد

شاگردان اول دانشکده‌ها بحضور شاهنشاه معرفی شدند ومدال گرفتند

اطلاعات ۱۳۰۴
صفحه ۵
شنبه ۳۱ شهریور ماه ۱۳۴۱ – شماره ۱۰۹۰۳

بعداز ظهر روز پنجشنبه جشن آغاز سال تحصیلی ۴۲–۴۱ دانشگاه تهران درحضور شاهنشاه و شهبانوی ایران برگزار شد . ساعت چهارونیم بعداز ظهر اعلیحضرتین بمحوطه دانشگاه وارد شدند و درمقابل دانشکده‌ادبیات که محل برگزاری جشن بود آقای علم نخست‌وزیر ، چندتن از آقایان‌وزیران ورئیس دانشگاه از شاهنشاه وشهبانو استقبال کردند .

موزیك سلام شاهنشاهی رانواخت و گارد احترام احترامات نظامی معمول داشت ورئیس دانشگاه تهران‌خیرمقدم گفت :

سپس اعلیحضرتین باطاق شورای استادان دانشکده رفتند .

دراین موقع رؤسای دانشکده به حضور اعلیحضرتین معرفی شدند و ۶۱ جلد کتاب که درسال گذشته به وسیله استادان دانشگاه تالیف یا تصنیف گشته و بوسیله چاپخانه دانشگاه بچاپ رسیده است بحضور شاهنشاه تقدیم شد و شاهنشاه‌دفتر یادبود دانشگاه را امضاء کردند .

درساعت چهار وسه‌ربع‌اعلیحضرتین وارد تالار فردوسی شدند . شاهنشاه لباس استادی دانشگاه تهران بتن داشتند .

برای شرکت در جشن آغاز سال تحصیلی دانشگاه از سفرای کبار و دیپلماتهای خارجی مقیم دربار شاهنشاهی و استادان دانشگاه دعوت بعمل آمده بود که در سالن حضور داشتند .

با اجازه شاهنشاه برنامه جشن آغاز شد . ابتدا هنرجویان‌هنرستان عالی موسیقی سرود دانشگاه را خواندند و سپس آقای دکتر احمد فرهاد رئیس دانشگاه تهران گزارش فعالیتها واقدامات سال گذشته‌دانشگاه تهران را معروض داشت .

آقای دکتر فرهاد درخاتمه گزارش تقاضا کرد شاهنشاه اجازه دهند پس

بقیه در صفحه ۹

گزارش رئیس دانشگاه

که در جشن آغاز سال تحصیلی بحضورشاهنشاه معروض گردید

شاهنشاها

مقدم مبارك اعلیحضرتین در این محیط علم وادب موجب سربلندی و مباهات جان نثاران استو آغاز سال تحصیلی ۱۳۴۱–۱۳۴۲ را بر دانشگاه فرخنده وبرای دانشگاهیان نویدبخش مجاهدات و کوششهای علمی تازه‌ای میسازد .

درسال تحصیلی گذشته باوجود بعضی دشواریها دانشگاه همچنان راه

بقیه در صفحه ۶

گزارش اکیپ اعزامی اطلاعات

درخرقان وقسمتی دیگرازمناطق زلزله‌زده

تاپانزده‌روز دیگر برف میآید

مردم خرقان نیز از سفینه آتشینی گفتگو میکنند که قبل از وقوع‌زلزله‌درآسمان درخشیده است

روز پیش گزارش اکیپ اعزامی روزنامه را که در باره وضع عمومی دهات آبگرم وآوج تنظیم شده‌بود بنظر خوانندگان عزیز رساندیم، امروز گزارش دیگری را که در باره اوضاع دهات مناطق کوهستانی آبگرم و بخش‌های خرقان وساوه وزرند تهیه شده مطالعه میفرمائید:

در آبگرم

در منطقه آبگرم‌زلزله خرابیهای بسیار بارآورده دراین منطقه‌خانه‌ها بویرانه مبدل شده و بازوان فعال دهقانان ساکن این منطقه از کار بازمانده و زلزله هزاران نفر را در زیر خاك مدفون ساخته است . چشمه معدنی آبگرم در حلی که میجوشید خشکیده واز نقطه‌دیگری که با چشمه سابق دهها متر فاصله دارد بیرون می‌آید. در این‌منطقه زمین هنوز میلرزد ومعلوم نیست‌چه موقعی آرامش و سکون خودرا باز خواهد یافت.

هله‌ور

اکیپ‌اعزامی‌مادرنقاط کوهستانی وسردسیر ضمن‌سرکشی‌بدهکده‌ها وارد قریه «هله ور» گردید . در این قریه هفت نفر کشته شده و چهار صد نفرباقیمانده است.اهالی هله‌ور چادر و پتوپوشاك میخواهند وبعلت نبودن راه کمتر باین قریه کمك شده است .اندکی دورتر از هله‌ور قراء واسکین اك و امامزاده قرار دارد ، باین دو قریه نیززلزله تلفات جانی و مالی وارد آورده ودر اك شش نفر کشته شده‌اند.

کمك سیلزده بزلزله زده

در دومین روز بازدید اکیپ اعزامی ازدهات خبرنگاران بامسئله بسیار جالبی روبرو شدند . دربستر رودخانه کلنجین اتومبیل‌های‌متعدد حامل خوار بار وملبوس برای کمك بزلزله زدگان آمده بودند . این افراد از محلات جنوب شهرتهران آمده بودندومیگفتند که‌خانواده‌های سیلزده تهران کمکهارا جمع‌آوری کرده وبرای برادران زلزله زده خود فرستاده‌اند .

اکیپ‌ما همچنان‌از قراءدانسفان، نودهك ، جهان آباد وافشار،قنبر شاه ، یار آباد ، آتش انبار ،خیارج ساغران علیا ،بنگجه ، ساغران سفلی ، عباس آباد ، برزلجین ، کلنجین ، قسمت آباد ، چشمه‌علی، مصر آباد ، سیراب بادغینی ، ایلدرجین ،ای‌نو ، جعفر آباد ، پناه آباد ،کوشکك ، ولیجان نو، سبرك ،شنستق بزرك و کوچك ، بنده‌سر ، طلافر ، شاهقلو بیگلو ، سینجردر ،چگین ،رودك ، سید

بقیه در صفحه ۱۳

۰۰۰ر۹۱۰ ریال کمك داروئی

ازطرف‌کارخانه‌روش برای زلزله زدگان

روزگذشته یك ... بوسیله هواپیمایی حامل کمك داروئی کارخانه داروسازی ... رسید برای زلزله‌زدگان ایران بتهران وارد شد .

کمك‌های داروئی کارخانه روش شامل مقدار قابل ملاحظه‌ای از انواع دارو (ویتامین – آنتی بیوتیك – داروهای مسکن وغیره) میباشد که ارزش آن معادل ۰۰۰ر۹۱۰ ریال است . این داروها پس‌از انتقال بتهران تحویل جمعیت شیروخورشید سرخ‌گردید .

مدیرکل اداری وزارتخارجه

همانطوریکه قبلا اطلاع دادیم از طرف آقای آرام وزیر امورخارجه آقای علی فتوحی باحفظ سمت در ریاست اداره انتشارات و مطبوعات وزارت امور خارجه بسمت مدیریت کل اداری آنوزارتخانه تعیین گردید.

آقای فتوحی از دیپلماتهای باسابقه وزارت امور خارجه میباشد و تاکنون شاغل پستهای حساسی در داخل و خارج از کشور بوده است .

مدیرکل اداری وزارت خارجه در سال ۱۳۱۸ وارد خدمت وزارت‌خارجه شد و طی سالیان دراز درکلیه‌ادارات وزارتخارجه سمت کارمندی ، معاونت ریاست و سرپرستی داشته است ، آقای فتوحی سالها درسمت وزیرمختار ایران درآلمان غربی و سویس‌نیزانجام وظیفه میکرد .

آخرین سمت ایشان ریاست‌اداره چهارم و سرپرست اداره مطبوعات سیاسی وزارتخارجه بود .

یادداشتهای آیشمن
ترجمه: احمد مرعشی

۲۱– من فردا بجهنم خواهم رفت

پیك‌من بدام‌انگلیسها‌افتاد

وپیشنهاد معامله‌ماهرگز به‌یهودیان نرسید

● اگر این معامله انجام می شد امروز شانه من زیربار این اتهامات سنگین خرد نمیشد!

تنها معامله بزرك من‌با یهودیان معاوضه یك میلیون یهودی درازای گرفتن ۰۰۰ر۱۰ کامیون بود و شاید چند معامله جزئی دیگر .

برای مذاکره در اطراف این معاملات هیملر شخصا دو مرتبه من وکورت بشر را ببرلن احضار کرد .یادم نیست که هیملر تمام جزئیات معامله را دستور داد یا اینکه دستور کلی داد و بقیه را بعهده خود من محول نمود.

ولی آنچه مسلم است آنستکه من سعی‌داشتم‌به‌هیملر بقبولانم‌هرچه بیشتر یهودی بدهد همانقدر هم بیشتر کامیون میتواند بگیرد.

من آدم ایده آلیستی بودم ، میخواستم هرچه بیشتر برای وطنم دست و پا کنم.

راستش را بخواهید خودم هم میدانستم که تحویل دادن یك میلیون نفر یهودی غیر مقدور است زیرا در روزهائی که مابر سراین معامله چانه میزدیم در سراسر

بقیه در صفحه ۱۳

متن دستخط آیت‌الله‌العظمی آقای‌سید کاظم‌شریعتمداری

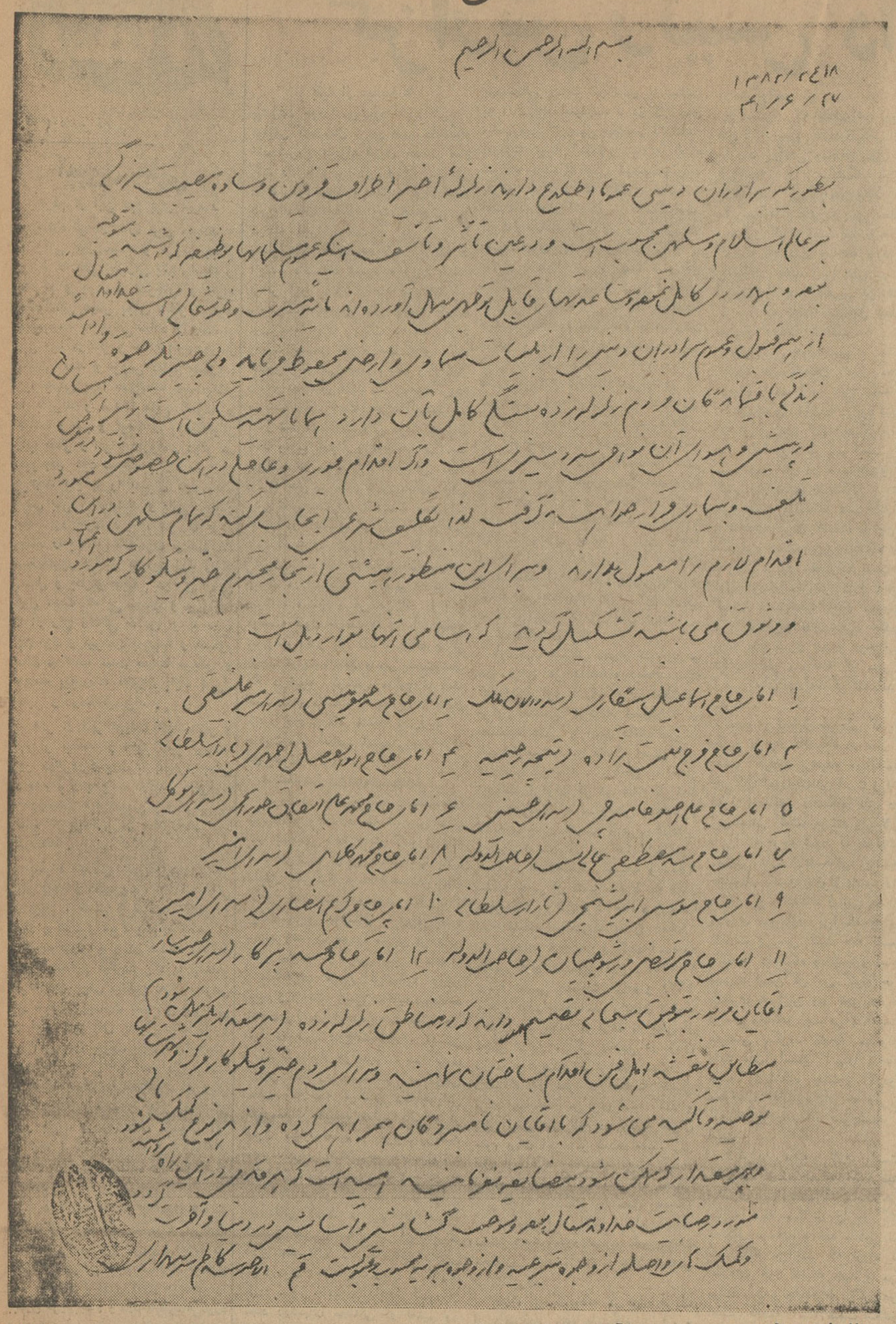

بسم الله الرحمن الرحیم

بطوریکه برادران دینی عموما اطلاع دارند زلزله اخیر اطراف قزوین وساوه مصیبت بزرگی برعالم اسلام ومسلمین محسوب است ودرعین تاثر وتاسف اینکه عموم مسلمانها بوظیفه‌ای که‌داشتند متوجه بوده و همدردی کامل نموده و مساعدتهای قابل توجهی بعمل آورده‌اند مایه مسرت و خوشحالی است خداوند متعال از همه قبول‌و عموم برادران دینی را از بلیات سماوی و ارضی محفوظ فرمایدولی چیزیکه حیوة و ادامهٔ زندگی‌باقی ماندگان‌مردم‌زلزله‌زده‌بستگی کامل به‌آن دارد همانا مسکن است‌زیرا زمستان در پیش وهوای آن‌نواحی سرد سیری است واگر اقدام‌فوری وعاجلی در این خصوص نشود در معرض تلف و بیماری قرارخواهند گرفت لذا تکلیف شرعی ایجاب می‌کند که‌تمام مسلمین دراین‌مورد اقدام لازم را معمول بدارند وبرای این منظور هیئتی از تجار محترم خیر ونیکوکار که مورد اعتمادو وثوق می‌باشند تشکیل گردید که اسامی آنها بقرار ذیل است :

۱–آقای حاج اسماعیل‌سیگاری (سه دالان ملك)
۲– آقای حاج‌سید جعفر منیبی (سرای میر علینقی)
۳– آقای حاج فرج نعمت زاده (تیمچه رحیمیه)
۴– آقای حاج ابوالفضل‌احمدی (بازار سلطانی)
۵– آقای حاج‌علی اصغرخامه‌چی (سرای حسینی)
۶–آقای حاج محمد علی اتفاق جورابچی (سرای توکل)
۷– آقای حاج سید مصطفی‌عالی نسب (حاجب الدوله)
۸– آقای حاج محمد کلاهی (سرای امیر)
۹– آقای حاج‌موسی ابریشمچی (بازار سلطانی)
۱۰– آقای حاج کریم‌انصاری (سرای امیر)
۱۱–آقای‌حاج مرتضی‌ورشوچیان (حاجب الدوله)
۱۲– آقای حاج محمد پرکار (سرای چیت ساز)
آقایان مزبور بتوفیق سبحانی تصمیم دارند که در مناطق زلزله زده (هر مقداریکه ممکن شود) مطابق نقشه اهل‌فن اقدام بساختمان نمایند وبرای مردم خیر ونیکوکار مرکز و شهرستانهاتوصیه وتاکید می‌شود که با آقایان نامبردگان همراهی کرده واز هر نوع کمك مالی وبهر مقدار که ممکن شود مضایقه‌نفرمایندامیداست که‌هرقدمی در این راه بر داشته شود مورد رضایت خداوند متعال بوده وموجب گشایش و آسایش دردنیا وآخرت گردد و کمك های واصله از وجوه شرعیه واز وجوه غیر شرعیه قبولست .

قم –الاحقر سید کاظم‌شریعتمداری

حسب الامر حضرت آیت‌اله – العظمی آقای‌شریعتمداری اشخاص خیر مشروحه بالا بدین وسیله آمادگی خود را برای خدمتگذاری اعلام وچون در نظر است در یکی از مناطق زلزله‌زده فعالیت‌ساختمانی از لحاظ مسکن هرچه زودتر آغاز شود و توسعه‌آن بسته بمقدارکمك ومساعدت اربابان همت و صاحبان فتوت میباشد لذا حسابی بدین منظور در بانك صادرات ومعادن شعبه بازارتحت‌شماره ۴۰۰۰ مفتوح ومردمان خیر و نیکو کار میتوانند کمك‌های خود را از تهران و شهرستانها به حساب بالا ارسال داشته و یا بیکی از اعضاء هیئت‌به پردازند.

شرکت بازرگانی مسعود کوهیان ساختمان مسعود برزی فروش نخ زیرپوشان جشمی

شرکت‌سهامی‌رادیوتلویزیون‌ایران
سرویس وتعمیر انواع گیرنده‌های تلویزیون
تحت‌نظر متخصصین کار آزموده
مجهزترین تعمیرگاه تلویزیون ایران
تلفن ۶۳۴۶۶ – ۶۳۴۶۵
خیابان آیزنهاور – خیابان جیحون– جنب پپسی کولا

تجدید آگهی مزایده

شرکت سهامی کل معادن و ذوب فلزات ایران مقدار سه‌هزارو پانصد تن ذغال سنك موجود در معدن لب سنك لالان را از طریق مزایده بفروش میرساند داوطلبان شرکت در مزایده میتوانند برای دریافت برك شرائط ومشخصات و طرح قرار داد همه روزه در اوقات اداری حداکثر تا آخر وقت روز شنبه ۱۴ر۷ر۴۱ (آخرین روزقبول پیشنهادات) بقسمت بازرگانی شرکت واقع در خیابان دانشکده جنب کاخ سازمان برنامه مراجعه فرمایند ضمنا کلیه هزینه حق الدرج آگهی در جرائد بعهده برنده مزایده ومیزان سپرده مبلغ ده‌هزار ریال میباشد .الف ۳۷۶۳

شرکت سهامی معادن و ذوب فلزات ایران
۱–۱۷۷۳۲

تلمبه شناور
برسفورد
تمام برنز انگلیسی
دارای ۱۷ سال سابقه درایران
خیابان سعدی تلفن ۲۵۸۱۵

خمیردندان
بیناکا
ساخت کارخانهٔ
سیبا – سویس

dents blanches-haleine pure

زن دشمن خطرناکیست

آگهی مناقصه‌دوقلم‌بوش‌ومیله‌ترانسپورت

شرکت سهامی کارخانجات قند ایران دو قلم بوش ومیله ترانسپورت مورد نیاز کارخانجات قند تربت حیدریه را از طریق مناقصه خریداری مینماید .

شرایط و مشخصات مربوطه در اداره معاملات داخلی شرکت واقع در خیابان ویلا –خوشبین موجود بوده وپیشنهادات واصله تا ساعت نه صبح روز ۱۷ر۷ر۴۱ پذیرفته میشود ودر ساعت ده صبح‌همان روز رسیدگی خواهد شد .

شرکت در مناقصه بمنزله قبولی کلیه شرایط مناقصه است .

الف –۳۸۰۷ ۱–۲ آ–۱۸۰۰۰

اطلاعات کودکان
مجله محبوب
خردسالان
سه شنبه ها
منتشر میشود

بزودی
عجایب مسافرت برادران امیدوار
دنگی بزبان فارسی

انتقاد

از : ناصر نجمی

آمپول تقلبی

هردم از این باغ بری میرسد
تازه تر از تازه تری میرسد

وقتی کار تقلب و تزویر بجائی برسد که حتی پیرزنی پنجاه ساله را بفریم و پودر و سرخاب و انواع ظاهرآرائی دیگر بجای دختر شانزده هفده ساله به جوانی ساده دل وملتهب وبی خبر از مکر و خدعه اهل روزگار چاشنی کنند و عروس تقلبی بسازند، چرا جمعی پیدا نشوندکه دست بالاتر را بگیرند و صدها مایع آلوده و کثافت و سم و کوفت را بجای گلوکز وآب مقطر و انواع داروهای دیگر در آمپولهای خود ساخته بیازار سرازیر ننمایند واینها را بعنوان دوای شفا- بخش بمردم نفروشند و بااین شاهکار شگفت‌آور خود گریبان هزاران مردم بیگناه را بچنگ ملک‌الموت نیاندازند؟! شما تصور میکنید که این فقط زلزله وسیل و بلایای طبیعی دیگری ازاین قبیل است که بی‌گناهان و بینوایان را از رنج زندگی خلاص میکند نه ، این مرگ و میرهای بی‌صدا و مسموم شدن و تلف شدن صدها مریض و دردمند بیچاره‌که ناگهان بایك آمپول تقلبی و دواها میمیرند .

اگر از قهر طبیعت هولناکتر و فجیع‌تر نباشد از آنها کمتر نیست. زیرا درهردو صورت نتیجه مرگ جمعی از آدمیان و بحرکت درآمدن داس‌مرگ و دروشدن خرمن‌هستی وزندگی‌مردمی است که بی خبر در بستر های خود غنوده‌اند .

بعقیده مخلص همانطوریکه یکنفر قاتل عامدا و عالما و براثر انگیزه‌هائی از قبیل ، خشم و نفرت ، بغض و کینه و عناد و غیره یك یا جمعی را بهلاکت میرساند و در دادگاه محاکمه وبمرگ محکوم میگردد یك یا چندنفر هم‌که فقط برای تسکین امیال وحرص وآز شخصی مبادرت بساختن چیزهائی از نوع آمپولهای تقلبی مینمایند و برای رسیدن به‌پول خود تا آنجاپیش میروندکه باجان خلق‌الله بازی‌میکنند در ردیف همان آدم‌کشانند - این‌دیگر تعارف‌بردار نیست و چنین آدم‌هائی (اگر بتوان برروی آنان عنوان آدم گذاشت) قاتلین سفله و فرومایه‌ای هستند که میباید طناب دار پاسخشان باشد .

برای اینکه بیشتر باهمیت جنایت سازندگان آمپولهای تقلبی و نیرنگ‌بازانی از این نوع پی‌ببریم باید در ذهن خود مجسم کنیم صاحبان بیماری راکه باهزار امید و آرزو پزشکی را ببالین عزیزبیمار و دردمندخود می‌آورد و نسخه را از طبیب میگیرد تا داروی شفابخشی خریداری نماید ، آنوقت همین دارو های معجزکننده که تمام تاروپود امیدهای صاحب بیمار به آن بسته است سم قاتلی باشد که بداخل جسم مریض خالی‌الذهن سرازیرگردد وخلاصه بعداز چندلحظه ویا چندساعت تدریجا بجای فرشته رحمت و شفا اهریمن مرگ را پیش بفرستد وبیچاره صاحب بیمار ، مریض خودرا که نود درصد احتمال بهبود و شفا یافتن داشته روانه گورستان ساخته و جمعی را بسوك و ماتم وی بنشاند .

این مسئله ساده و قابل گذشتی نیست که مثل خیلی از مسائل دیگر زود فراموش میشود و گذشت زمان اثر آنها را از خاطرها دور میسازد . ببوته اجمال و گذشت حواله شده و باین ترتیب اجازه داده شود تا این گرگ‌های خونخوار دراجتماع‌ما هرچه دلشان میخواهد بکنند و برای کسب پول از زندگی مردم مایه بگذارند . آنها که داروها و آمپولهای تقلبی میسازند از هرجنایتکاری پلیدتر و بی‌پرواترند که هیچ دادگاهی هرچند که نظر به‌گذشت و رحم وشفقت‌داشته باشد و بخواهدعوامل مخففه را رعایت نماید ممکن نیست این‌گونه افراد را مشمول عنایت خود قرار دهد ، اینجا موضوع حفظ جان و سلامت هزاران نفر مردمی مطرح است که تامین و تضمین زندگیشان بدست قانون و مجریان آن سپرده شده و کوچکترین غفلتی ضایعات جبران ناپذیر ببار می آورد .

پمپ شناور انگلیسی
سومو
تمام برنزی با مشخصات منحصر بفرد
یک فازتا ارتفاع ۲۰۰ متر
سه فازتا ارتفاع ۳۰۰ متر
نمایندگی : ارسطوزاده - خیابان دبستان شماره ۵۶۲
مدل یك فاز برای برق ۱۸۰-۲۲۰ ولت با کنتور ۳و۵ آمپر بخوبی کارمیکند
-۱- آ-۱۵۳۰۶

گزارش رئیس دانشگاه

بقیه از صفحه ۵

پیشرفت خودرا می‌پیمود . بزرگترین توفیقی که‌درسال مزبور نصیب‌دانشگاه شد شروع باجراء قانون خدمت تمام وقت دانشگاه بود این قانون که‌مدتی در معرض بحث و مطالعه قرارداشت بامربندگان اعلیحضرت همایونی به مرحله اجرا درآمد . این امر را مسلما باید طلیعه تحولات بزرگی در آینده دانشگاه شمرد ، زیرا فقط براثر این اقدام است که دانشگاه مامیتواند بتدریج مقام شامخ خودرا بین‌دانشگاههای جهان بدست آورد وهیئت تعلیمی آن فرصت کافی برای تحقیق و تعلیم حاصل کنند و از این راه فواید کثیر عاید ملك و ملت گردد. متاسفانه بعدازآنکه اجراء قانون‌مزبور آغاز شد مشکلات مالی دولت درمیان آمد ومانع تعمیم و توسعه آن گشت ولی‌امید میرود بااعتبارات کافی که‌در برنامه عمرانی سوم باین منظور پیش بینی شده‌است قانون خدمت تمام وقت نه‌تنها در دانشگاه تهران بلکه در همه دانشگاه های کشور اجرا گردد .

اکنون برای انتخاب و استخدام‌معلمان جدید دردانشگاه ازهمین قانون استفاده میشود و هرکس که در این موسسه قبول خدمت نماید باید بطور تمام‌وقت آغاز کارکند . برای چاکر موجب نهایت افتخار و سر بلندی‌است که درنتیجه کوشش مداوم توانسته است تمام مقامات را بضرورت قانون مزبور دردانشگاه منعقد سازد و از حمایت ذات اقدس همایونی در اجراء آن‌برخوردار گردد .

دانشگاهها وروشهای متعدد

امروز در کشور ما دانشگاه‌های متعددی وجود دارد که تاسیس غالب آنها بستگی باحتیاجات کشورنداشته است هرکدام ازاین دانشگاهها بالا- ستقلال سرگرم توسعه هستند بدون آنکه قادرباشند وسایل کاررا از حیث‌استاد و ساختمان و غیره آماده سازند وفعالیت خودرا منطبق برحوائج کشورنمایند. از طرفی دیگر عده‌ای از دانشگاههای مزبور برای‌خود روش تعلیم و تربیت خاصی انتخاب نموده‌اند بنحوی که‌در آینده هم‌آهنگی و همکاری بین فارغ‌التحصیلان این موسسات دشوار خواهدبود . هم اکنون نیزاین اشکال‌رادرمملکت احساس‌می نمائیم وملاحظه میکنیم دانشجویانی که‌درممالك مختلف تعلیم یافته و از اصول متفاوت‌تعلیم و تربیت‌بهره‌مند شده‌اند براثر اختلاف سلیقه نمیتوانند بیك روش کارکنند وهمکاری آنان در امور اجتماعی و کشوری دچار موانع واشکالاتی است . بیم آن میرود که‌نظیر همین اشکال در آینده‌برای فارغ‌التحصیلان دانشگاههای داخلی نیز درمیان آیدوموجب زیان بزرگتری گردد . پس باید در داخله کشور از اتخاذ روشهای مختلفی در تعلیم و تربیت اجتناب نمود تا مانعی برای‌هم آهنگی وهمکاری فارغ‌التحصیلان ما درآینده وجودنیاید ایجاد هم‌آهنگی بین‌دانشگاهها و تطبیق فعالیت آنها براحتیاجات کشور و نیز جلوگیری ازتوسعه آنها پیش از داشتن وسایل کافی ازوظایف دشواری است که‌فرهنگ مابا‌آن روبرواست و قبل از فوت‌فرصت اقدام عاجلی دراین راه ضرورت دارد . دانشگاه تهران آماده است که تمام تجارب و وسایل خود را برای تحقق یافتن این نظر مهم تربیتی در اختیار مقامات‌فرهنگی بگذارد . سال گذشته هم آهنگ ساختن تحقیقات علمی و فنی در سراسر کشور و حسن اداره آن‌مورد توجه دولت قرار گرفت . دانشگاه تهران طرح جامعی برا ی‌ایجاد یك مرکز ملی تحقیقات علمی و فنی در ایران‌تهیه‌نمودو آنرا درسمپوزیومی که ازمتخصصان فن در آنکارا تشکیل یافته بود برای شور مطرح ساخت چنانکه‌اکنون از هر جهت آماده شده و پس از کسب نظر وزارتخانه ها و تشکیلات مختلف مملکتی در اختیار هیئت دولت قرار خواهد گرفت .

روابط بادانشگاههای جهان

ازمسالی‌که دانشگاه تهران‌همواره بدان توجه داشت ایجاد و ادامه روابط با دانشگاههای معتبر جهان بوده است این روابط خوشبختانه روز بروز د رحال تزاید و تکامل است و مخصوصا با مبادله کتاب و دعوت استادان خارجی یا تشویق - معلمان جوان دانشگاه تهران بانجام دادن مطالعات علمی در دانشگاه‌های دیگر و دعوت بعضی از استادان - دانشگاه‌تهران برای تعلیم یاسخنرانی در دانشگاههای خارج و موسسات‌مهم فرهنگی و تحقیقی وابسته به آنها تقویت و تحکیم می پذیرد دانشگاه تهران تاکنون گوشیده است که در نشریات زبان و ادبیات فارسی‌خدمت اساسی را برعهده گیرد و فعلا غالب مراکز تعلیم و تحقیق زبان فارسی و یا کتابخانه هائی که شعبه کتب فارسی دارند و همچنین استادان ایران شناس جهان متون فارسی و مجلات و انتشارات ادبی و تاریخی دانشگاه را مرتبا دریافت میدارند و ا زاین راه آشنائی خود را با زبان و ادبیات فارسی بیشتر میکنند . از جانبی دیگر مدتها است که دانشگاه تهران برای تکمیل اطلاعات معلمان زبان فارسی در کشور های مختلف بورسهائی بمدت دو سال یا بیشتر به آنان اعطا میکنند تا در کلاسهای مخصوصی که‌بهمین قصددر دانشکده ادبیات تهران تشکیل یافته است شرکت کنندو با کمال خوشوقتی باید بعرض برسانم که اکنون غالب - استادان زبان فارسی در دانشگاههای بزرگ ممالك آسیائی و برخی از دانشگاههای‌اروپا وامریکا از شاگردان سابق دانشگاه تهران هستند و هر ساله‌در حدودبیست تن‌از دانشجویان خارجی از بورسهائی که به آنان‌اعطاء میشود استفاده میکنند و بامهیابودن مسکن و وسایل کامل معیشت با آسودگی‌خیال سرگرم کار رخود هستند علاوه بر این دانشگاه تهران در دو سال‌اخیر بعده‌ای دیگر ازدانشجویان خارجی بورسهائی اعطاء نموده تاپس از آموختن زبان فارسی در کلاس های مخصوص وارد دانشکده های مختلف علوم ، فنی ، هنر های زیبا و حقوق شوند و تحصیلات عالیه خود را درآنها ادامه دهند . دانشگاه تهران امیدوار است از این راهها وسایل آشنائی خارجیان را با زبان و فرهنگ ایران روز بروز بهتر و بیشتر فراهم نماید و در این طریق به نتایج سودمند تری نائل گردد .

کتابخانه مرکزی

از جمله مسائل بسیار ضروری و مهم برای هر دانشگاه ایجاد یك کتابخانه‌مرکزی است که فی الحقیقه مرکز اساسی هرگونه تحقیقات و مطالعات علمی و ادبی دانشگاهی - شمرده میشود . کانون اصلی این کتابخانه طی چند سال اخیر با تحمل زحمات فراوان فراهم شده و فعلا قسمت‌مربوط به نسخ‌خطی و عکسی‌و کتابهای چاپی فارسی و عربی آن‌دایر گردیده است . در این کتابخانه‌اکنون پنج‌هزار نسخه خطی کمیاب و ۶۵۰۰ نسخه چاپی از کتب مربوط به زبان و فرهنگ ایرانی گرد آمده و ازغالب نسخ نایاب فارسی‌که بمرور زمان، درکتابخانه های خارج گرد آمده‌بود عکسبرداری شده‌واز این راه۳۱۶۴۵ نسخه عکسی بصورت کتاب و ۱۶۲۰ میکرو فیلم جمع آمده و بدون ترتیب اکنون کتابخانه مرکزی ما یکی از مجهز ترین مراکز تحقیق در زبان فارسی و فرهنك ایرانی شده‌است.

دانشگاه در نظر دارد‌عمارت خاصی برای کتابخانه مرکزی تهیه کند و پیش بینی های لازم در برنامه عمران سوم برای این امر شده است. ولی قبل از آنکه کتابخانه مزبور آماده گردد درنظر است در طبقات تحتانی دبیر خانه دانشگاه در محل چاپخانه که به‌امیر آباد انتقال خواهد یافت مستقر شود ومورد استفاده عموم‌طبقات محققان ودانشمندان ایران شناس قرار گیرد.

علاوه بر کتابخانه مرکزی هریك از دانشکده های دانشگاه تهران و موسسات وابسته به آنها فراخوراحتیاج خودداری کتابخانه‌ای هستند که‌شماره کتابها و دوره‌های مجلات مجموع آنها از سیصد هزار جلد متجاوز است. این کتابخانه‌ها در تمام مدت روز برای مراجعین دانشجویان و معلمان آماده کار هستند.

کتابهای دانشگاهی

انتشار کتابهای دانشگاهی‌با وجود مشکلاتی‌فراوان‌باتدابیری که‌اندیشیده شده‌و با همکاری چاپخانه دانشگاه در سال گذشته نیز همچنان ادامه داشته است واز مهر ماه سال پیش تا این تاریخ۶۱ کتاب از طبع بیرون آمده واکنون متجاوز از ۶۰ کتاب دیگر تحت طبع‌است وکوشش خواهد شد که‌این خدمت دانشگاه بعالم علم و ادب باموفقیت ادامه یابد .چون طبع کتاب علمی احتیاج بوسایل خاصی‌دارد که تهیه آن برای چاپخانه‌های معمولی دشوار است دانشگاه تصمیم دارد چاپخانه خود رابمنظور طبع کتب علمی وادبی وهنری از هر جهت آماده‌سازد تابتواند کتابهای علمی را با نفاست کامل و دقت به طبع‌برساند. مقدمات اجراء این نظر فراهم گشته ودانشگاه در امیرآباد ساختمان جدیدی که دو هزار متر زیر بنا دارد آماده ساخته‌و علاوه‌براین ماشینهای جدید چاپ‌و حروف ریزی وافست از محل عوائد چاپخانه تهیه کرده‌است تا طبع کتب علمی دچار اشکال نشود و بتواند در آینده کتابهای علمی بیشترو بهتری به طبع برساند.

غیراز کتابهای دانشگاهی که شماره انتشار آنها در سال تحصیلی اخیر از ۶۹۲به ۷۵۳ رسیده دانشگاه یك سلسله انتشارات متناوب دارد که بوسیله موسسات مختلف‌آن انتشارمی یابد مانند لغت نامه دهخدا که تاکنون ۶۷جلد آن منتشر شده است واز این تعداد قسمتی منظما تحت نظرسازمان لغت نامه‌وابسته به دانشکده ادبیات انتشار یافته است. مجله دانشکده ادبیات ونشریه اکتا مدیکا و نشریه طب عمومی و مجله ماهانه دانشکده پزشکی‌هم منظما بوسیله دانشکده‌های مربوط منتشر گردیده است وهمچنین مجله تحقیقات‌اقتصادی‌بوسیله سازمان تحقیقات اقتصادی دانشکده حقوق و ونشریات دیگری بوسیله موسسه ژئو فیزیك و مرکز اتمی دانشگاه‌ودانشکده کشاورزی‌ودامپزشکی وموسسه علوم اداری انتشار یافته‌است.

آرامش واتضباط

هردستگاهی‌که باعلم‌وادب وپژوهش های فکری‌سرو کاردارد‌بیشتر ازهرامر نیازمند آرامش ومحتاج‌نظم‌و انضباط دقیق‌است‌و باآنکه‌دانشگاه تهران در نگاهداشت این آرامش وانضباط‌برای پیشرفت فعالیتهای تربیتی معلمان و محصلان کوشا است متاسفانه درسال گذشته نتوانست چنانکه باید از آن برخوردار باشد زیرا علی‌رغم میل و آرزوی خود چند گاهی‌میدان تظاهراتی گردید که مطلقا بمسائل تعلیمی و تحقیقی ارتباط نداشت.

بروز این حوادث بی تردید موجب تاسف دانشگاهیان اعماز محصلان‌و مربیان است زیرا این نکته برهمه آنان‌روشن وآشکار بود که‌بافقدان آرامش و نظم ادامه هرگونه فعالیت علمی نامقدور و بی ثمر است و بهمین سبب همه آنان در اعاده نظم و آرامش کمال مجاهدت را بکار بردند و خوشبختانه توانستند عقب افتادگی‌کار را تاحدی جبران کنند ، با این وصف ناگزیریم تاسف عمیق دانشگاه رانسبت بحوادث مزبور مخصوصا نسبت بواقعه اول‌بهمن‌ماه معروض دارم ،امیداست که‌همه دستگاهها حزم ودوراندیشی لازم بکاربرند تااز تکرار نظایر این واقعه جلوگیری شودو موجباتی برای تکدر خاطر ملوکانه که بیش ازهمه نسبت به‌آن حادثه‌متاثر شده‌اند فراهم نگردد .

تجزیه‌و تحلیل حوادثی که به بروز وقایع ناگوار دانشگاه در سال‌گذشته منتهی گردید برعهده سیاستمداران‌و خبرگان اموراجتماعی است و استادان علوم اجتماعی دانشگاه نیز در حل این‌مشکل کوشا هستند ولی لازم‌است باین‌نکته توجه شود که حوادث‌مزبور معلول علل دانشگاهی یانتیجه نا خشنودی دانشجویان از دانشگاه‌نیست. دراین گونه اتفاقات کسانی که ازخارج بداوری میپردازند بی‌آنکه جوانب‌امور رابدقت بررسی کنند همه تقصیر ها رامتوجه دانشگاه ودانشجو استاد می شمرند لیکن‌اگر این گونه حوادث‌را بانظری عمیق‌تر وبا تجزیه‌و تحلیل عوامل مختلف اجتماعی و اقتصادی و سیاسی بنگرند متوجه میشوند که باید علل واسباب آنهارا درخارج از محیط دانشگاه جستجو کردو این محوطه را فقط میدان حوادثی شمرد که‌ازخارج دانشگاه سرچشمه گرفته است .

ذکراین نکته لازم است که دانشجویان دانشگاه که‌هرسال‌دقت بیشتری در انتخاب آنان بکارمیرود‌بی مبالغه طبقه ممتازی را در کشورما تشکیل میدهند و همه با این نیت‌پاك بدانشگاه می‌آیند که ازراه تکمیل اطلاعات خود اعضاء مفید و موثری برای ملت و جامعه خود گردندومسلم است که‌همه آنان نسبت بکشورخود وگذشته و آینده وسنت های دیرین ملت‌ایران علاقه واحترام کامل‌دارند وماباید طرقی بیندیشیم تاازاین خصائل عالیه آنان بهره‌کافی عاید کشور گردد .

ماموظفیم که‌مانند پدران مهربان خطاهای این فرزندان را بچشم اغماض بنگریم ودرراه دشوار زندگانی‌راهنمای آنان باشیم . دررفتار باآنان همیشه جانب گذشت رارعایت کنیم و این‌نکته راهمواره درنظر داشته باشیم که یك پدر هرچه در تربیت اولادخودسختگیر ومراقب و دقیق باشد کینه جو انتقام گیرنده نیست .

آینده‌روشن است

دراین‌جا این‌مطلب‌را برای‌دانشجویان عزیز اضافه میکنم که با سیرتکاملی که اکنون دردنیا وجود دارد و کشور ما خواه ناخواه از آن برکنار نیست درآینده کار وزندگانی مرفه برای‌همه فراهم خواهد بود و اگر رکودااقتصادی وصول باین مقصود را اندکی بتعویق بیندازد بسط طبیعی امور اجتماعی و اقتصادی خودبخود نظر آنان را تامین خواهدکرد . بنابر این مقدمه جوانان باید بکوشند تاخودرا بهتر و بیشتر برای زندگانی دردنیای صنعتی آینده آماده سازند. تحصیلات خودرا بهتر انجام دهند وبا امیدو اطمینان خاطر آینده‌ای باشند که مسلما در آن از همه گونه تسهیلات مادی و معنوی بره‌مند خواهند بود. جوانان ماباید هشیار باشند وبرای‌خود راهی راانتخاب کنند که بصلاح خودشان و کشورشان باشد.

در دنیای پر اضطراب کنونی که همه کشور ها در حفظ استقلال و آزادی خود کوشش میکنند ، برعهده جوانان‌ماست که خودرا بعنوان عامل موثر حفظ استقلال وعظمت کشور به جهانیان‌معرفی نمایند و این امرخطیر راوظیفه اصلی و وجدانی خودبشمار آورند . سعی کنند تا افراد شایسته و تربیت یافته و هنر آموخته ای برای ملت خود باشند و با نیروی علم و هنر و دوستداری میهن - خوشبختی و سعادت جامعه و کشور خود را که طبعا رفاه و سعادت - خودشان نیز جزئی از آن خواهدبود تامین نمایند . پس از دانشجویان عزیز خود توقع داریم که عنان عقل را بدست احساسات تند نسپارند و چراغ خرد و درایت را فرا راه اعمال خویش دارند و در هر قدمی نخست مصالح جامعه و مملکت رادر نظر گیرند و متوجه این نکته باشند که آسایش مادی و معنوی هر فرد فقط در سایه استقلال و عظمت و آبادانی کشور فراهم خواهد گشت پس تکرار این موضوع را بسود همه طبقات دانشگاهی میدانم که آزادی و استقلال دانشگاه که عزیز ترین و گرانبهاترین سنت علمی است هنگامی امکان پذیر خواهد بود که همه - دانشگاهیان اعم از دانشجو و استاد در حفظ آن کوشا باشند و مراد از آن را بنحو احسن درك کنند .مقصود از آزادی و استقلال دانشگاه حریت در هر گونه تحقیق و بحث وفحص علمی است . اینست که در اینجا از همه طبقات دانشگاهی خواستار می- شویم که‌جزبکار علم ودانش وتحقیقات و تفحصاتی که شایسته مقام علمی آنانست دردانشگاه بکار دیگری دست نزنند و محوطه دانشگاه را بمسائل غیر دانشگاهی آلوده نسازند .

دانشجویان ودانشگاه

دانشگاه تهران در دنبال اقدامات سابق‌خود کوشش دارد که دانشجویان راهرچه بیشتردر اداره‌امور دانشگاه تا آنجائی که مربوط به خو دآنهاست شرکت دهد و در - آینده نیز این راه را ادامه خواهد داد شرط لازم برای توفیق در این منظور آنست که دانشجویان آمادگی برا ی‌اینگونه خدمات رااز خود نشان دهند و درخدمت بدوستان و بمحیط تحصیل و تحقیق‌خود علاقمند باشند از مشکلات بزرگی که دانشگاه هر سال با آن مواجه است موضوع - مسابقات ورودیست دانشگاه میکوشد که سال بسال از مشکلات این امر بکاهد و نقائص آن را از بین ببرد تا مسابقات بطریق علمی و با رعایت عدالت و بی طرفی انجام گیرد . امسال اولین بار مسابقات عمومی برای تمام دانشکده ها یکجا و در کمترین مدت انجام شد و بعضی از موسسات وزارتفرهنگ نیز از آن استفاده کردند . امید میرود که‌سال آینده‌این مسابقات برای همه‌دانشگاه ها و مدارس عالی کشور یکجا انجام شود تا بتوان از میان دیپلمه های متوسطه‌عده‌ای را که شایستگی‌ورود بدانشگاه دارند بیك روش و با معلومات واطلاعات نزدیك بهم‌انتخاب کرد دانشکده های دانشگاه در سال تحصیلی گذشته به‌پیشرفتهای‌گوناگون نائل آمدند .

دانشکده‌ادبیات که‌شامل موسسات گوناگون‌تحقیقاتی است‌سال گذشته‌به تکمیل غالب‌آنها‌اقدام‌نموده‌واز‌آنجمله است موسسه باستان شناسی که در حفریات نقاط مختلف مملکت عملا سهیم است و موسسه علوم اجتماعی که فعالیت دامنه داری در روشن کردن وضع اجتماعی تهران باتشکیل یك سمینار انجام داده و نتایج آن را باطلاع عموم رسانیده است . و موسسه مطالعات در زبانهای ایرانی و ادبیات فارسی که کلیه مقدمات کار را برای شروع فعالیت آماده نموده است . این نکته لازم بتوضیح است که اسم دانشکده ادبیات وافی بفعالیتهای مختلف آن نیست زیرا این دانشکده علاوه بر ادبیات زبان های مختلف بامور دیگری که جنبه علمی آنها بیشتر است مثل فلسفه و روان شناسی و علوم اجتماعی و جغرافیا و تاریخ و باستانشناسی نیز میپردازد و برای هریك از آنها شعبه و آزمایشگاه و موسسات تحقیقاتی خاص دارد.

آزمایشگاهها

در سال گذشته آزمایشگاه فارماکولوژی تاسیس شد و ازآغاز سال تحصیلی جاری مورداستفاده قرار خواهد گرفت و در بخش رادیو لوژی بیمارستان پهلوی آزمایشگاه رادیو ایزوتوپ ها که در آن تشخیص و درمان بعضی از امراض بکمك رادیو ایزوتوپها انجام می شود شروع بکار خواهد نمود.

در تاسیس این آزمایشگاه کرسی فیزیك اتمی دانشکده علوم کمك سودمندی بدانشکده پزشکی کرده است . بخش تحقیقات سرطان دانشکده پزشکی نیز با صرف۱۷ میلیون ریال اعتبار از طرف‌سازمان برنامه ووزارت دارائی آماده کار گردید و می توان آنرا مجهزترین موسسه تحقیقات در زمینه مزبوردر خاور نزدیك دانست.

این بخش باسم شارل ابرلن پزشك معروف متوفای فرانسه که سالیان دراز ریاست‌دانشکده‌پزشکی را بر عهده داشت نامیده شده است . بخش جدید چشم پزشکی بیمارستان امیر اعلم ازمحل‌اعتبارات سازمان برنامه تکمیل شده و بکار پرداخته است.

ذکر این نکته را لازم میداند که علم پزشکی امروز احتیاج به بیمارستان مجهز دارد و دیگر نمی توان درهر عمارتی که دارای چند اطاق باشد بیمارستان بوجود آورد و مخصوصا تعلیم دانشجویان رادر آن انجام داد بهمین جهت‌دانشکده پزشکی چند سال است که‌درصدد تاسیس بیمارستان جدیدی بر آمده است تا بتواند عهده‌دار تعلیم دانشجویان پزشکی گردد وضمنا در رفع نقائص‌بیمارستان‌های‌موجود بکوشد و آنهارا برای تعلیم طب کنونی آماده سازد . بهمین‌منظور برنامه تکمیلی بیمارستان پهلوی آغاز شده است واگر اشکالات مالی ادامه آنرا مختل نسازدبزودی به نتیجه مطلوب خواهد انجامید.

نقشه بیمارستان جدیدهم از هر جهت تکمیل و بمناقصه گذارده شده است و می توان ساختمان‌آنرا آغاز نمود. این بیمارستان علاوه بر آنکه تعلیم پزشکی را در کشور ما بر اساس محکمی استوارخواهد کرد ما را از اعزام بیماران خود بکشورهای دیگر بی نیاز خواهد ساخت ومشکل بزرگی راکه شهر تهران از نظر درمان بیماران باآن مواجه است تخفیف خواهد بخشید. بنابر این از پیشگاه مبارك تقاضا میشود که اوامر موکد برای‌شروع کار ساختمان این بیمارستان صادر فرمایندوچون برای‌ساختمان این بیمارستان چند مرحله درنظر گرفته شده است میتوان فعلا با اعتبار کمتری شروع بکار نمود و هر قسمت از آنرا بمحض اتمام بتنهائی مورد استفاده قرار داد.

دانشکده حقوق

برای ورزیدگی دانشجویان‌خود در امور حقوقی علاوه بر تغییراتی که در آئین نامه امتحانات داد با وزارت دادگستری‌نسبت‌بکارآموزی دانشجویان در ادارات و محاکم‌آن وزارت توافق حاصل نمود ودر موسسه تحقیقات‌اقتصادی باموفقیت مطالعات اقتصادی خود را ادامه‌داد که نتایج آن در مجله تحقیقات اقتصادی وعلوم اداری انتشار یافت.

در دانشکده دارو سازی .

آئین نامه تحصیلات دو دوره‌ای تدوین گردید که از سال جاری بموقع اجرا گذارده خواهد شد. در این دانشکده آزمایشگاههای مستقل برای کرسی مواد خوراکی وکرسی زهر شناسی تهیه وتجهیز گردید و بکار پرداخت .

دانشکده دندانپزشکی .

علاوه‌برافزایش‌شماره‌دانشجویان بتربیت عده‌ای کمك پرستار‌مبادرت نمود.

دانشکده دامپزشکی

دانشکده دامپزشکی . سعی‌نمود تجدید نظر کاملی‌در برنامه‌تعلیماتی خود بعمل‌آورد وبااستفاده۳۵از کار- شناسی که اداره همکاریهای فنی امریکا در اختیار آن دانشکده گذاشت مطالعات کافی در این باب کرد واز امسال تعلیمات دام- پزشکی طبق برنامه جدید اجرا خواهد شد .برنامه‌های ساختمانی این دانشکده‌نیز که بسبب‌مشکلات مالی مدتی متوقف مانده بود از نو شروع گشت . ادامه ساختمان بیمارستان حیوانات کوچك و ساختمان قسمت پرورش گاو در موسسه تحقیقاتی امین آباد از بقایای اعتبارات برنامه دوم‌سازمان برنامه‌تعهد شد ونقشه‌های تفصیلی ساختمان ناتمام تشریح و همچنین نقشه کلی موسسه تحقیقاتی امین آباد آماده و اجرای آنها جزو کارهای ساختمانی برنامه سوم پیش بینی گردید.

دانشکده علوم .

در دانشکده علوم‌ودر مرکزاتمی وابسته‌باین‌دانشکده یك‌آزمایشگاه سنجش میزان رادیو اکتیویته مواد غذائی باهمکاری کمیساریای‌نیروی اتمی فرانسه‌تاسیس‌شد و ساختمان راکتور اتمی در امیر آباد طبق برنامه پیشرفت داشت چنانکه تمام لوازم وماشینهای راکتور وارد و آماده نصب گردیدوقسمت بزرگی ازکارهای‌ساختمانی آزمایشگاههای ضمیمه راکتور در چهار طبقه‌انجام شد.

موسسه ژئوفیزیك نیزفعالیتهای خود را در سال گذشته ادامه‌داد. ساختمان سه پایگاه زلزله‌شناسی در شهرهای مشهد و تبریز وشیراز شروع و تجهیزات آنها برای حمل حاضر گردیده‌است‌پایگاههای مزبور تحقیقات ومطالعات مربوط به‌شناسائی کانونهای زلزله خیز فلات ایران را انجام خواهد داد.

در دانشکده فنی -

انتقال کارگاهها بتالارهای امیر آباد خاتمه یافت . این کارگاهها در سال تحصیلی‌جاری مورداستفاده قرار خواهند گرفت . دانشکده‌فنی

بقیه در صفحه۱۳

تاریخ ۳۱ر۶ر۴۱

وزارت کشاورزی

آگهی نوبت دوم

مربوط باجرای قانون اصلاحات ارضی درمنطقه حومه شهرستان اهر (ارسباران)

پیرو آگهی نوبت اول مورخ ۲۰ر۶ر۴۱ بمنظور اجرای ماده‌هشتم قانون اصلاحی قانون اصلاحات ارضی کلیه مالکین بخش حومه شهرستان اهر (ارسباران) که میزان مالکیت آنان از حد نصاب‌مقرر درماده۲ قانون فوق وتبصره‌های مربوط به‌آن‌تجاوزمینماید موظفند سازمان اصلاحات ارضی منطقه اهرکه مرکز آن دراداره کشاورزی شهرستان اهر (ارسباران) است مراجعه ووضعیت املاك خودرا اعم ازحدنصاب ومستثنیات مقرردرماده ۳ قانون مذکور در اظهار نامه‌های چاپی‌که از طرف سازمان مزبور در اختیار آنان گذارده میشود در دونسخه نوشته بانضمام دو نسخه‌از رونوشت مصدق اسناد مالکیت یا مستند تصرف خود حداکثر ظرف مدت یکماه ازتاریخ صدور این آگهی بسازمان مزبور تسلیم‌ورسمید دریافت دارند

مالکینی‌که ازتسلیم اظهارنامه تاموعد مقرر خودداری و یا عالما وعامدا برخلاف حقیقت مطالبی قید کنند علاوه براینکه اداره کشاورزی محل راسا مبادرت به تنظیم صورت وضعیت املاك آنان خواهد کرد طبق تشخیص شورای اصلاحات ارضی بپرداخت یکصد هزار ریال جریمه نیز ملزم خواهند شد . منطقه عمل این آگهی شامل کلیه دهاتی است که در تاریخ صدور این آگهی ازلحاظ تقسیمات کشوری تابع بخش حومه شهرستان اهر (ارسباران) میباشند.

آ-۱۷۵۵۸ ازطرف وزیر کشاورزی

تاریخ ۳۱ر۶ر۴۱

وزارت کشاورزی

آگهی نوبت دوم

مربوط باجرای قانون اصلاحات ارضی

در دهستانهای حومه - زنوز- هرزندات ازبخش حومه شهرستان مرند

پیرو آگهی نوبت اول مورخ ۲۰ر۶ر۴۱ بمنظور اجرای ماده‌هشتم قانون اصلاحی قانون اصلاحات ارضی کلیه مالکین بخش حومه شهرستان مرند که میزان مالکیت آنان از حد نصاب مقرر در ماده ۲ قانون فوق وتبصره های مربوط به آن تجاوز مینماید موظفند بسازمان اصلاحات ارضی هریك‌ازمناطق مزبور که مرکز آن در اداره کشاورزی شهرستان مرند میباشد مراجعه ووضعیت املاك خودرا اعم ازحدنصاب ومستثنیات مقرردرماده ۳ قانون مذکور دراظهارنامه های چاپی که از طرف سازمان اصلاحات ارضی مناطق فوق دراختیار آنان گذارده میشود در دونسخه نوشته بانضمام دونسخه از رونوشت مصدق اسناد مالکیت یا مستند تصرف خود حداکثر ظرف مدت یکماه از تاریخ صدور این آگهی بسازمان مزبور تسلیم ورسید دریافت دارند. مالکینی که ازتسلیم اظهارنامه تاموعد مقرر خودداری و یا عالما وعامدا برخلاف حقیقت مطالبی قید کنند علاوه براینکه اداره کشاورزی محل راسا مبادرت به تنظیم صورت وضعیت املاك آنان خواهد کرد طبق تشخیص شورای اصلاحات ارضی بپرداخت یکصد هزار ریال جریمه نیز ملزم خواهند شد . منطقه عمل این آگهی شامل کلیه دهاتی است که در تاریخ صدور این آگهی ازلحاظ تقسیمات کشوری تابع بخش حومه شهرستان مرند میباشند.

آ-۱۷۵۶۳ ازطرف وزیر کشاورزی

تاریخ ۳۱ر۶ر۴۱

وزارت کشاورزی

آگهی نوبت دوم

مربوط باجرای قانون اصلاحات ارضی

در منطقه آذرشهرشهرستان تبریز

پیرو آگهی‌نوبت‌اول مورخ۲۰ر۶ر۴۱ بمنظوراجرای‌ماده‌هشتم‌قانون‌اصلاحی قانون اصلاحات‌ارضی کلیه‌مالکین‌بخش آذرشهرشهرستان‌تبریز که‌میزان مالکیت آنان از حد نصاب مقرر درماده ۲ قانون فوق و تبصره‌های مربوطه به‌آن تجاوز مینماید موظفند بسازمان اصلاحات ارضی منطقه آذرشهر که مرکز آن در اداره ترویج کشاورزی بخش آذرشهراست مراجعه ووضعیت املاك خود را اعم از حد نصاب و مستثنیات مقرردر ماده ۳قانون مذکوردر اظهار نامه‌های چاپی که ازطرف سازمان اصلاحات‌ارضی در اختیار آنان گذارده میشود در دو نسخه نوشته بانضمام دو نسخه‌از رونوشت مصدق اسناد مالکیت یا مستند تصرف خود حداکثر ظرف مدت یکماه از تاریخ صدور این آگهی بسازمان مزبور تسلیم ورسید دریافت دارند .مالکینی‌که ازتسلیم اظهار نامه تاموعد مقرر خود داری ویا عالماوعامدا برخلاف حقیقت مطالبی قیدکنند علاوه براینکه اداره کشاورزی محل راسا مبادرت به تنظیم صورت وضعیت املاك آنان خواهد کرد طبق تشخیص شورای اصلاحات ارضی بپرداخت یکصد هزار

بانو

برای خانه تکانی پائیز

پیش‌بند هارا ببندیم

فرنگیها عقیده دارند که در آغاز هر فصل باید یك تمیز کاری عمومی یا باصطلاح خودمان «خانه تکانی» را در منزل عمل کرد و تمام چیز هائیرا که ممکن است در مدت سه ماه از نظافت روزانه بی‌بهره مانده باشند تمیز کرد.

ما «خانه تکانی» را فقط مربوط به شب‌عید میدانیم و گرچه در آن‌موقع واقعا تمام خانواده های ایرانی، طبق یك سنت قدیمی منزل خود را

ازپای تاسر تمیز میکنند ولی‌بدنیست قبول کنیم که یك خانه تکانی کوچك هم‌در آغاز هر فصلی لازم است.

خانه تکانی پائیزی:

معمولا تابستان در هر منزلی بایك سلسله تغییرات همراه است، آنها که وسعت زندگانیشان زیاد است در فصل تابستان اسبابها را در یك‌اطاق میریزند و به ییلاق یا خانه ییلاقی میروند، آنها که دستشان بخانه ییلاقی نمیرسد، اطاق نشیمن را به قسمت «پشت بقبله» منزل یعنی‌آنجا که معمولا آفتاب نمیافتد منتقل می‌کنند و بالاخره بعضیها هم فقط‌باین کفایت میکنند که در تابستان حصیر یا پرده مناسبی برای اطاق رو به آفتاب خود تهیه کنند. در هر حال و در هر وضعیت، فرا رسیدن پائیز لازم میکند که در خانه تغییراتی داده شودو چه بهتر که ضمن این تغییرات نظافت و تمیز کاری هم انجام‌بشود.

تغییر اطاق:

عقب نشینی و فرار از آفتاب تابستان‌علاوه بر اینکه از نظرآسایش کار لازمی است از نظر حفظ‌اسبابها و اثاثیه منزل نیز نهایت ضرورت را دارد. یك خانم خانه دار، تابستان که‌میشود فرش زیبای خود رابطریقی میکنند و نی هایش را میپوسانند ـ ازاین ببعد باد های تندی نیزخواهد آمد که بیشتر شدت آنها طرف‌عصر و نزدیکهای غروب خواهد بود. گاه اتفاق افتاده که این باد ها بحدی شدید بوده اند که حصیر را کنده و با خود برده اند!

بهتر است حصیر ها را بکلی باز کرده و در گوشه بی رطوبتی‌بگذاریم.

اینکه بعضیها حصیر رالوله میکنند و به پنجره باقی میگذارند درست نیست زیرا همان لایه بیرونی‌حصیر بحد کفایت باران میخورد و رنگ عوض میکند و حتی ممکن است نی های بیرونی آن پوسیده شده و از بین برود در حالیکه بقیه حصیر سالم مانده است.

باد پائیزی:

حالا که زندگانی شما برای شروع فصل پائیز نظافت، پیدا کرده است خاطرتان باشد که باد پائیزی آماده کثیف کردن آنست.

اینروز ها گرد و خاك بیشتری به هوا بلند میشود و طبعا خانه زندگی شمابیشتر کثیف میشود. خوشبختانه هوا اجازه میدهد که پنجره ها و در ها بیشتر بسته باشد بخصوص که اگر د ربستن پنجره ها غفلت‌کنیم ممکنست باد طوری آنها را بیاحتیاط ببندد که شیشه هایشان هم بشکند!

پائیز بیه‌اری زا

پائیز را فصل موذی و بدی می دانند‌در حالیکه زمستان ازآن موذیتر است منتها چون مردم میدانند هوا سرد است بیشتر احتیاط میکنند. اگر این احتیاط را در پائیز هم‌عملی بکنیم هرگز این فصل را موذی ـ نخواهیم دانست. با پوشیدن لباس مناسب بخود و بچه ها میتوان از سرما خوردگی در امان بود و برای احتیاط بیشتر و مبارزه با کثیفی هوا میتوان روزانه چند قطره از دارو های ضد عفونی کننده معمولی «بانظرپزشك» در بینی بچه هاچکاند. باین ترتیب پائیز بخوشی و سلامت شروع میشود و انشاء الله با همین خوبی‌و خوشی بپایا ن‌خواهد رسید.

هم میتواند چوب را خراب کند، رنگ فرش را ببرد و لوازم فلزی را رنگ پریده نشان بدهد اما آفتاب تابستان آفت دیگری است. حالا که‌ازشدت تابش آن کاسته شده‌است میتوان قدری وضعیت را بصورت اول برگرداند. کم‌کم وقت آن می رسد که اطاق نشیمن را تغییر داده‌و جای روبآفتابی را برای این منظور انتخاب کنید. این کار بچه های شما را در ایام بیماری زا ی‌پائیز سالمتر نگهمدارد.

حصیر ها:

حصیر که در تابستان برای اطاق وسیله بسیار لازمی بود اینك دیگر بکار نمیآید. در تابستان، حصیر جلوی تابش مستقیم آفتاب به پنجره هارا میگرفت و از ورود مگس و حتی گرد و خاك تا حدی جلوگیری میکرد. حالاکم‌کم بتابش آفتاب‌احتیاج هست گرچه مگسهای پائیزی باسماجت معروفشان باقی هستند اما نمیتوان از ترس آنها خود را از آفتاب‌محروم کرد. بعلاوه، حصیر باید لااقل چهار سال دوام بکند. اگر زود بدادش نرسید از بین میرود. باران هائی که از این ببعد در پیش داریم آفت حصیر هستند. رنگ آنراخراب

گهواره، کالسکه، آغوش

زندگی روزبروز روبه‌ترقی و پیشرفت است روزی نمیگذرد که به‌خاطر تسهیل زندگی بخصوص خانه‌داری شما خانمها در دنیاچیزی اختراع یااکتشاف نشود. این‌چیز ها ممکن است درابتدا خیلی ساده و بیش‌پا افتاده بنظر برسند ولی در موقع کار باآنها اهمیت فراوانشان برملامیگردد. ما دراین صفحه‌یکی دو اختراع لازم را که بدردخانه‌داری شما میخورد از نظر شما میگذرانیم. اگر هم دسترسی به آنها عجالتا مشکل باشدبازبدنیست لااقل اطلاعی از آنها داشته‌باشید.

قفسه سیار نظافت

در آلمان غربی قفسه چرخداری ساخته شده که (نوکربی‌جیره و مواجب) نام گرفته است. در این قفسه‌خانم‌خانه‌دار میتواند‌درموقع‌نظافت هرچه بخواهد از قبیل جارو، سطل، خاك‌انداز، صابون، واکس‌موزائیك، یارچه‌های گردگیری و نمدار، جارو برقی و غیره دم دست داشته

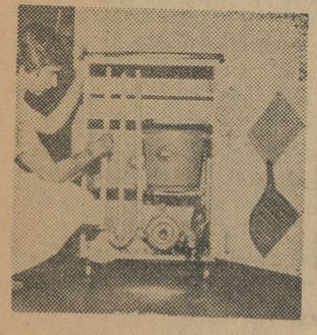

باشد. وقتی کارتان تمام شدمیتوان آن را مثل‌یك‌ماشین‌رختشوئی در گوشه‌ای گذاشت البته ظاهرقشنگی هم دارد. در عکس میتوانید یکی از این قفسه‌های سیار را ببینید.

قبل از بارداری که بعلت میهمانیها بسیار اتفاق میافتادند بحساب آورد.

وحالا اجازه بفرمائید نکته‌بسیار مهمی را که عموم پزشکان و متخصصین زیبائی به‌آن معتقدند بعرضتان برسانم.

چون تولید مثل و بطور خودمانی‌تر بچه‌دار شدن از کارها ووظائف طبیعی هرموجود مؤنث‌زنده است. در نزد انسان نیز مانند دیگر موجودات زنده حاملگی وزایمان باعث طول عمر میشود از طرف‌دیگر بعلت تعادلی که وضع‌ارمونی در نتیجه‌زایمان‌پیدامیکندجوانی‌وطراوت خانمها دوام بیشتری داشته و بهتر حفظ میشود و علاوه‌برآن نشاط فطری آنان نیز افزایش می‌یابد و پس ازهمه اینها مهمتر اینست که این کارهم مانند سایرکارها حدی داردودایر کردن کارخانه‌تهیه کودك نه‌تنها مفید نیست بلکه مضر هم هست و بطور محرمانه خیلی دردسردارد.

عده زیادی از خانمها ازبچه‌دار شدن بعلت ناراحتیهای بعدی‌احتراز میکنند. اگر از ایشان علت را بپرسید جواب میدهند بچه‌دار شدن باعث می‌شود که اولا بعلت دوران بارداری تناسب‌اندام از بین برود. ثانیا پس از زایمان نیز عضلات‌جدار شکم ورانها شل شوند وثالثا در مدت بچه‌داری بعلت نگرانیها وشب نخوابیها طراوت جوانی از دست برود.

همه این موضوعات را قبول‌داریم پس‌باید به‌آن این نکته‌رابیافزائیم و آن اینست که بابکار بردن‌تدابیر مخصوص میتوان از بروز تمام این «وقایع‌بعدی» جلوگیری کرد.

۱ـدرمورد حفظ تناسب اندام: اگرخانمها و دخترخانمها قبل از ازدواج و یالااقل قبل از دوران حاملگی اقدام بورزش کنند و در دوران حاملگی نیز ورزش‌کردن مناسب باوضع حاملگی خود ادامه دهند بهیچوجه بچه‌دار شدن تناسب اندام آنها را بهم نخواهد زد. بخصوص که میتوانید دراین مورد باپزشك خود مشورت کنید.

۲ـ پس از زایمان: در این مرحله نیز اگر از کرست استفاده شود و خانمها شکم خودرا باپارچه ببندند و برای رانها نیز از ماساژ وورزش استفاده کنند بازهم «وقایع بعدی رخ» نخواهد داد.

چون چندبار نام ورزش بمیان آمدبدنیست تذکرداده شود که امروزه بقدری حرکات‌ورزش‌مختلف در مجلات و کتب‌و رادیووتلویزیون ها تعلیم داده می‌شوند که‌فراگرفتن آنها برای هرخانمی نهایت‌سهولت و سادگی را دارد و بطور کلی ورزش در دسترس همه قرار گرفته

۳ـ نگرانیهای دوران طفولیت کودك، دراین دوره اگر کودك شما تحت نظر پزشك و مطابق‌روش های صحیح بچه‌داری بزرك شود نگرانیها و بیخوابیهای شمایحداقل تقلیل خواهد یافت و بخصوص‌اگر در نظر داشته‌باشید که‌این‌بیخوابیها را میتوان نظیر بیخوابیهای دوران

در گاردن پارتی بزرك اطلاعات والاحضرت شمس پهلوی باتفاق همراهان از غرفه تریدوبرلن وفرانس تریکو بازدید کردند آقایان حاج محمدتقی نیلی و حسن نیلی مدیران فرانس تریکوو تریکو برلن توضیحاتی در مورد فعالیت کارخانه بعرض رسانیدند.
فرآورده‌های کارخانه وزیبائی غرفه مورد توجه خاص والاحضرت قرار گرفت.

نوشته: پروفسور کاپو — ترجمه: مهدی‌نراقی

معالجه با انگور

ـ۲۸ـ

معالجه نقرس با انگور

بیماری نقرس در اثر افراط در تغذیه مواد آلبومینی بوجود می‌آید و حاصل افراط این‌است که بسیاری از فضولات سموم در خون پیدا میشود و باعث ایجاد بیماری نقرس میگردد.

این فضولات در لنف جمع‌شده ودر شصت پا متمرکز میگردد و تولید نبض شدید ودائمی میکند نقرس در حالت شدید، دردهای غیر قابل تحملی دارد و گاهی‌منجر به اختلالات مغزی میشود.

برای معالجه نقرس باید تخم مرغ، ماهی، پنیر، گوشت را از غذا حذف کرد.

معالجه نقرس با رژیم انگور، معالجه کاملی است‌وباید رفته‌رفته مقدار انگور را زیاد کرد تااینکه تاثیری در جریان خون بکند.

بطور کلی رژیم انگور در تمام بیماریهای مربوطه به مفاصل موثر وکامل است‌تمام‌داروهای مخصوص وتمام معالجات مصنوعی نقرس به موفقیت نرسیده ولی معالجه‌نقرس با انگور به نتیجه مطلوب رسیده و تنها معالجه‌ای است که آثارمثبت آنرا هیچکس نمیتواند انکارکند.

معالجه نقرس را باید با رژیم انگور و حمام آفتاب و حمام گرم پا توام کرد. برای حمام گرم پاشبها باید پاهای خودرا در طشتی از آبگرم بمدت نیمساعت و یایك ساعت نگهدارید.

آب انگور را میتوانید با آب لیمو ویا پرتقال ویا میوه‌های دیگر نیز مصرف کنید ودر این صورت میتوانید به تناوب یك روز آب انگور بخورید وروز دیگر آب‌لیمو ومیوه‌های دیگر را بنوشید.

معالجه امراض عصبی با انگور

امراض عصبی و روانی با رژیم انگور معالجه شده و یا از شدت آن کاسته میشود و برای معالجه این امراض بخصوص باید تغییر محل‌داده وبه کوهپایه‌ها و ییلاقات کوهستانی رفت، استراحت کرد و حمام آفتاب ودوش آب گرفت و هر روز سه تا چهار کیلو انگور خورد و درفواصل متناوب‌سه یاچهار بارآب‌انگورنوشید

کمك کوکاکولا بزلزله زدگان

چون در اثر زلزله اخیر در ایران مخازن‌ومنابع آب مناطق زلزله زده ویران شده بود کارخانه کوکاکولا در تهران بطوریکه درعکس بالادیده میشود مقادیر زیاد صندوق کوکاکولا و فانتا در دسترس زلزله زدگان قرار داد.

بعلاوه بمنظور همدردی با آسیب دیدگان این واقعه دلخراش شرکت صادرات کوکاکولا توسط مدیر خود در منطقه خاور میانه آقای دیمیتری کورونئوس چکی بمبلغ ۱۵۰۰۰ ریال برای زلزله زدگان بروزنامه اطلاعات فرستاده‌اند.

بدوستداران زیبائی...

نمایشگاه وفروشگاه سرامیك
بابتکارمهندس آشوت‌میناسیان‌وهمکاری‌مبل‌البرز
شاهرضا مقابل‌انوشیروان دادگر. تلفن۴۴۴۶۸

سرامیك
CERAMIC

دفترچه مسافت راههای کشور

وزارت راه دفترچه مسافت راههای کشور را بطرز جالبی باجلد پلاستیکی تهیه نموده که ضمنا محلهای پمپ بنزین و مراکز پست‌و تلگراف و تلفن نیز در آن مشخص گردیده است.

علاقمندان میتوانند دفترچه مزبور را ببهای «پنجاه» ریال ازاداره کل حسابداری وزارت راه واقع در خیابان فردوسی شمالی خریداری نمایند. الف۳۸۰۶

۲ـ۱ ۱۷۹۹۸ـ۱ وزارت راه

آگهی قبول دانش آموز

اداره آموزش کشاورزی وروستائی وزارت فرهنگ تعدادی دانش آموز برای کلاس چهارم دبیرستان کشاورزی در مرکز آموزش کشاورزی نمونه جدید التاسیس کرج میپذیرد داوطلبان برای‌اطلاع از شرایط نام نویسی میتوانند باداره آموزش کشاورزی خیابان ثریا چهار راه فیشر آباد شماره ۱۵۱ مراجعه نمایند. الف ۳۸۰۵

مدیر کل امور حرفه‌ای و کشاورزی. کلانتری

۲ـ۱ ۱۷۹۹۶ـ۱

آگهی مزایده شماره ۳۰

نیروی هوائی ۱۸ قلم قسمتی از وسائل‌فرسوده خود را بشرح و مشخصات‌موجوده ازطریق مزایده کتبی بفروش خواهد رسانید.

صورت و مشخصات‌اقلام و همچنین‌شرائط شرکت در مزایده‌در دفتر تدارکات ماتریل (خیابان آیزنهاور چهار راه بیمارستان) موجود و برایگان در اختیار داوطلبین گذارده میشود.

داوطلبین میتوانند با مراجعه به ستاد فرماندهی صورت و مشخصات مزبور را دریافت وبا ارائه آن برگهادر تیپ هشتادم مستقل فنی (خیابان فرح‌آباد پادگان دوشان تپه)عین اقلام مورد مزایده را نیز بازدید و پیشنهادات خود را حد اکثر تاساعت ۹ صبح روز دوشنبه ۴۱ر۷ر۱۶ بدفتر ستاد تحویل و یك نسخه از آن نیز باید تا همان موقع باداره بازرسی مالی ارتش واقع در خیابان سوم اسفند تسلیم گردد.

پیشنهادات واصله ساعت ۱۰ صبح همانروز در حضور کمیسیون متشکله در ستاد فرماندهی نیرو باز و قرائت شده و نیروی هوائی در قبول یا رد یك یا کلیه پیشنهادات مختار است.

۲ـ۱ آ ـ ۱۷۷۹۶ نیروی هوائی

برنامه امتحانات‌مسابقه ورودی‌اختصاصی رشته‌های مختلف دانشسرایعالی در سال تحصیلی ۴۱ـ۱۳۴۲

تاریخ روز	صبح	عصر
	از ساعت ۹	از ساعت ۳½
دوشنبه ۴۱ر۷ر۲	رشته زبان خارجه انگلیسی	رشته ادبیات فارسی
سه شنبه ۴۱ر۷ر۳	رشته فیزیك	رشته‌فلسفه‌وروانشناسی وعلوم‌تربیتی
چهارشنبه ۴۱ر۷ر۴	رشته شیمی	رشته زبان خارجه فرانسه
پنجشنبه ۴۱ر۷ر۵	رشته طبیعی	رشته تاریخ و جغرافیا
جمعه ۴۱ر۷ر۶	رشته ریاضی	رشته تربیت بدنی

تذکر: داوطلبان لااقل یکساعت قبل‌از موعد مقرر در دانشسرایعالی‌حاضر باشند.

فن ماشین نویسی

کلاس‌های ماشین نویسی انجمن دوشیزگان وبانوان

باروش صحیح علمی و عملی در مدتی کوتاه شمارا بافن ارزنده ماشین‌نویسی آشنا میسازد.

برای نامنویسی همه روز صبح وعصر بدبیرخانه انجمن‌دوشیزگان وبانوان (خیابان شاهرضا ـ خیابان فرصت ـ جنب‌کوچه سوئد ـ شماره ۷۳ تلفن ۶۹۷۱۵) مراجعه فرمائید.

آقای دکتر ضیائی وزیر صنایع و معادن بخبرنگارما گفت:

بدستور شاهنشاه کلیه امور مربوط به پتروشیمی در وزارت صنایع متمرکز شد

مشکل اساسی مملکت درزمینه اقتصادی ایجادکار ورفع بیکاری وافزایش تولیدات است

امروز آقای دکتر ضیائی وزیرصنایع ومعادن بخبرنگارما گفت از نظراهمیتی که صنعت پتروشیمی دارد بدستور شاهنشاه کلیه امورمربوط به پتروشیمی در وزارت صنایع و معادن متمرکز شد .

دراثر مطالعاتی که صورت گرفته اهمیت صنعت پتروشیمی برای ایران مسلم شده است ، چون باتوجه به ذخائر نفتی ایران ، تامین مواد اولیه مورد نیاز صنایع مختلف پتروشیمی سهل‌تر و ارزان‌تر میسر میباشد .

وزارت صنایع و معادن یك سلسله بررسی‌های اساسی انجام میدهد تا زمینه سرمایه‌گذاری و ایجاد صنایع پتروشیمی را دراین فراهم سازد.

اولین برنامه کار وزارت صنایع و معادن دراین زمینه توسعه بهره‌برداری از گاز نفت دراستان فارس ، تکمیل کارخانه کود شیمیائی شیراز و ایجاد صنعت پلاستیك درمنطقه مزبور می باشد .

وزیر صنایع و معادن بعد افزود از نظر اهمیتی که پتروشیمی در زندگی امروز مردم پیدا کرده است کوشش خواهد شد صنایعی که مورد نیازمردم و مملکت میباشد بوسیله سرمایه‌های خصوصی داخلی و جلب سرمایه‌های خارجی بوجود آید و مواد نفتی که امروز بی مصرف مانده و هدر میرود مورد استفاده قرار گیرد تا هم‌درآمدی نصیب مملکت کند و هم با ایجاد کارخانه برای گروهی از مهندسان جوان تحصیل کرده و کارگران کار فراهم شود ، چون بعقیده من درزمینه اقتصادی مشکل اساسی مملکت ما ایجاد کار و رفع بیکاری و افزایش تولیدات است اگر ما بتوانیم دراین دو زمینه توفیق حاصل کنیم خودبخود خیلی از مشکلات دیگر نیز حل خواهد شد .

هنوز صنایع زیادی وجود داردکه میتوان دراین مملکت ایجاد کرد و محصول آنهارا درمعین مملکت مصرف نمود و مازاد آنراهم صادرکرد. وزارت صنایع و معادن درحدود خود سعی خواهد کرد که راهنمای سرمایه‌گذاران داخلی وخارجی برای سرمایه‌گذاریهای صحیح باشد و از اینطریق علاوه بر افزودن برتولیدات صنعتی کشوربرای مردم نیازمند کار تولید کار بکند و آنان را بکار بگمارد .

مدیرکل بانکملی ایران اظهارداشت:

بحران را پشت سر گذاشته ایم

باید مراقبت کنیم تاوضع خطرناك گذشته دوباره تکرار نشود

وضع گذشته اگرادامه مییافت ناچار بودیم تمام ذخائرطلای بانك و جواهرات را میفروختیم و خرج میکردیم

درشماره دیروزخلاصه‌ای ازمصاحبه آقای خوشکیش مدیرکل بانك ملی ایران چاپ شید . در شماره امروز متن این مصاحبه بنظرخوانندگان میرسد .

آقای خوشکیش درخصوص بحران بازار وبرطرف شدن آن اظهارداشت

برطرف شد

البته میشود گفت بحران بازار برطرف شده اما قطعا هنوز اثرات بحران باقی است این بحران دوسال اخیر در کشور ماقطعا بی سابقه بوده وحق‌اینست که گاه‌بگاه درباره علل آن‌بحث و گفتگو بشود تا احتمالا ما دومرتبه همان عملیات را تکرارنکنیم ودچار آن بحران نشویم الان همه‌خوب میدانند که این بحران در اثرتورم اعتباری و بیجامصرف کردن اعتبار بوجود آمده آمارنشان میدهد در سالهای ۳۲ تا۳۵ یعنی قبل از بحران میزان کل اعتبارات مادربازار فقط درحدود یك تایك‌و نیم میلیارد ریال فقط بالامیرفته است در صورتیکه از سال ۳۶ جمع اعتبارات ما در قسمت بازار درهر سال‌بی تناسب ۶ تا۱۱ میلیارد ریال بالامیرفت همین ارقام شاید خودشان علل بحران رانشان بدهند .

کارهای مختلف

اغلب از اشخاص بیش از گلیم خودپایشان را در آنموقع دراز کردند، دیده میشد یك‌نفر صادرات داشت واردات میکرد ، صنعتگر بود کارخانه داشت زراعت هم‌در کنار کارهایش انجام میداد، اشخاصی چندین شرکت باسرمایه کم تشکیل میدادند ازآهن به‌شیشه از شیشه بپارچه ، از پارچه به‌خرید رادیو وتلویزیون تغییرروشته میدادند .

بیشتر اشخاص هم وقتی ازبانکها پول‌میگرفتند میرفتند اول یك قطعه زمین یاملکی میخریدند ، فکر می کردند که‌این زمین پشتوانه قرض‌آنها است وهروقت لازم‌باشد میفروشند و قروضشان رامیدهند بی‌خبر از این که اگر قیمت زمین تنزل کند و رکودی دربازار بیاید چندین نفر در این معاملات گرفتار می‌شوند . واردات هم آزاد شده بود متاسفانه بیشتراین اعتبارات بمصرف واردات کالائی می رسید که شاید مورد احتیاج زیادنبود وبعد از مدتی درکنار خیابان بحراج میرفت و باکالاهائی که مانظیر آن‌را درمملکت خودمان میساختیم .

خروج ارز

ارز کشور متاسفانه باسرعت عجیبی بخارج میرفت بطوریکه در اواسط‌سال ۳۹ دیگر موجودی ارزی ماتقریباتمام شده بودومانمی‌توانستیم تعهدات‌ارزی خودمان‌را بمبالغ کم‌هم انجام بدهیم اگر قرار بود آن وضع ادامه پیداکند باید تمام ذخائر طلای‌بانك و جواهرات رامیفروختیم و بمصرف واردات کالا میرساندیم همه در آنموقع احساس‌می کردند که وضع غیرعادی است‌و قطعا ادامه آن رویه ورشکستگی عمومی و سقوط حتمی اقتصادمارا دربرداشت چاره‌ای جز جلوگیری و تعیین برنامه نبود.

استقامت وبردباری

البته بعداز آنهمه تسهیلات هرنوع جلوگیری همه رادر مضیقه و زحمت قرار میداد بنده باید از طرف بانك ملی ـ بانك مرکزی و سایر بانکها و دولت از تمام بازرگانان و اشخاصیکه درمعاملات بودند نهایت تشکر را بنمایم که‌دراین بحران استقامت‌و برد باری بخرج دادند تا اوضاع اقتصادی ماازآن حال خطرناك خارج و براساس نسبتا سالمی بیرون بیاید از آقایان

بقیه در صفحه ۱۳

بازار منتظر است

برای نجات صادرات امسال فکر اساسی بشود

فصل صادرات شروع شد وتاکنون مقداری از پنبه و خشکبار وفرش و کنیرا برای حمل آماده گردیده است .

باوجود اظهارات مساعد دولت در مورد صادرات و لزوم تشویق و حمایت از آن انتظار کمك وحمایت جدیدی در مورد صادرات میرفت.

اما متاسفانه به علت کمی فرصت مطالعه و یا بعلل دیگر ، دولت تاکنون نتوانسته در زمینه تشویق صادرات قدمی بردارد قدم اساسی هم می بایستی د رهمین زمان برداشته شود چون در دو ماه آینده صادرات دوران گرمی و رونق‌خود را پشت سر خواهد گذاشت و هر تصمیمی که گرفته شود تاثیر اساسی آن برای سال آینده خواهد بود .

باشایعاتی که در مطالعات وزارت بازرگانی در مورد پایه ریزی یك برنامه پنجساله بازرگانی خارجی وجود دارد احتمال داده می شود که اگر اقدامی هم برای‌صادرات می شود در همان برنامه پیش‌بینی گردد . دراین صورت برای حمایت و تشویق موثر از صادرات فصل فعلی تقریبا نباید انتظاری داشت از جانب دیگر بازار منتظر است که دولت در مقابل تصمیمات و تضییقات مربوط به واردات کالا های صادراتی ایران به بازارمشترك اقدامات متقابل انجام دهد وترتیبی فراهم کند که صادرات مزبور کماکان ادامه پیدا کند . این مشکلات‌صادرات برای‌فصل‌صادرات امسال هم اهمیت فوق العاده دارد و بازار انتظار دارد که برای صادرات امسال فکر اساسی بشود.

فهرست کالاهای وارداتی ،

که باگشایش‌اعتبار اسنادی ودریافت ۲۰ درصد سپرده میتواند وارد شود

درشماره گذشته متن بخشنامه‌جدید اداره نظارت برارز بانك مرکزی را به‌بانکهای مختلف که مربوط بمقررات جدید فروش ارز به مسافرین وبرای واردات کتاب و نشریات و همچنین مقررات جدید ارزی واردات مواد اولیه وقطعات یدکی کارخانجات وتاسیسات صنعتی بود چاپ شد ذیلا فهرست کالاهائی که به ضمیمه شماره دو بخشنامه شماره رنا۴۱۱۸ر۱۱۰مورخ ۱۰ر۲ر۴۱ اضافه گردیده است بنظر خوانندگان میرسد .

فهرست مزبور شامل کالاهائی‌است که واردات آنها بادریافت سپرده‌میزان ۴۰ درصد یا بیشتر برای گشایش اعتبار اسنادی وارد میشد ولی ازاین پس باگشایش اعتبار اسنادی بادریافت ۲۰درصد سپرده مجاز میباشد .

تتمه ضمیمه شماره ۲

بخشنامه شماره نا ۴۱۱۸ر۱۱۰ ـ ۱۰ر۲ر۱۳۴۱

شماره تعرفه	شرح کالا
۸۲ـ۱	ـ نشاسته گندم
۱۰۳	ـ روغن ماهی‌و روغن جانوران دیگر دریائی خام یا تصفیه شده حتی آماده شده برای خرده فروشی
۱۰۴	روغن پشم خام یا تصفیه‌شده روغن استخوان و همانند وسایرروغن های حیوانی که در جای دیگر گفته نشده و مشمول عنوان دیگر تعرفه نشود .
۱۰۵	ـ روغنهای نباتی ثابت (غیر قرار) روان یادج . خام ـ صاف شده یا تصفیه شده .
۱۰۶	ـ ۱ روغن های اسید .
از ۱۰۷	ـ روغن های اکسیده یا سوفله از هر رقم
۱۰۹	ـ اسید های چرب مانند اسداولئیك . اسید استه اریك(استه ارین) و غیره .
۱۲۳	ـ سایر قند ها ـ گلوکز ـ مالتوز ـ لاکتوزو همانند (بغیر از عسل مصنوعی)
۱۷۴ ب	ـ گوگرد تصفیه شده و گل گوگرد .
۱۷۷ الف	ـ کائولن خاك نسوز .
۱۹۴ ـ ۵	ـ خاك فوسیل حتی کوبیده .
۲۸۵	ـ کولوفان ـ رزین کومارون ورزین های مصنوعی و سفت‌نشدنی.
۲۸۷ ب	ـ لیسوهای سولفیتیك‌که از ساختن خمیر کاغذ باقی میماند ـ سایر .
۲۹۰	ـ پپتون ها ـ لسیتین ها ـ نوك لئین ها و ترکیباتی که مایه آن مواد نامبرده باشد .
۲۹۸	ـ عصاره های نباتی ویژه دباغی .
۲۹۹	ـ محصولات ترکیبی ویژه دباغی .
۳۱۰	ـ سیکاتیفها ـ آبگون‌بادج (بوراتها ـ لوله آنها ـ رزینات ها و نفتناتهای مانگانز پلمب‌کبالت وغیره)
۳۱۱	ـ ورنیهاولودارای مخلوطی از رنگ یا مواد رنگی از هر قبیل متراکم یا غیر متراکم .
۳۲۲	ـ سولفوریسیناتها ـ سولفو ـ اولئاتها ـ سولفورزیناتها ـ الکلهای سولفونه از ردیف چربی و محصولات همانند باید بدون سولوانهاآلی ساده یا صابونی .
۳۷۴ الف	ـ لسمه برای ماشین آلات یا نقلیه .
۵۰۸	ـ پارچه های پشمی نمدی برای ساختن کاغذ و مصارف فنی و مشمول عنوان دیگر تعرفه نشود .
۵۵۳	ـ پارچه کنف .
۵۹۴ الف	ـ ۲ گونی از کنف .
۵۹۷ الف	ـ نوار های زخم بندی وهمانند از هر جنس حتی‌باملحقات از کاغذ و غیره
۶۳۲	ـ سنگ‌آسیاب برای آردکردن غلات یا برای تهیه کردن مواد لازم برای خمیر کاغذ.
۸۵۰ ب	ـ قپانهای ثابت .
۸۵۵	ـ انواع شیر و کلیه‌اسباب و دستگاههائیکه برای مرتب کردن جریان مایعات در مجراها بکاربرده میشود .
۸۷۸	ـ دستگاه برای مرتب کردن و قطع کردن و حراست کردن و پخش کردن جریان برق همچنین کلیه‌اشیاء الکتروتکنیکی ـ قسمتها و قطعات ـ منفصله‌ماشین‌آلات و دستگاههای‌برقی که در جای دیگر گفته نشده ومشمول عنوان دیگر تعرفه نشود (بغیر از۸۷۸ مکرر) .
از ۸۹۳ ب	قسمتها و قطعات‌یدکی تراکتور .
۹۲۳	اسباب و دستگاههای طبی و جراحی که در جای دیگر گفته نشده و مشمول عنوان دیگر تعرفه نشود.

اطلاعات اقتصادی

اطلاعیه کمیته خیریه اطاق بازرگانی

بااعلام فهرست بقیه اعانه‌دهندگانیکه تعهد پرداخت نموده‌اند کمیته خیریه اطاق‌بازرگانی تهران لازم میداند از کلیه آنهاسپاسگزاری نموده برای همه سلامتی و شادکامی آرزونماید .

چون عده‌ای از اعانه‌دهندگان علاوه‌بروجوهی که باین کمیته پرداخته‌اند مستقیما نیز کمك‌های نقدی و جنسی به‌شیروخورشید سرخ نموده‌اند لذا کمیته لازم‌میداندهمت‌بلند اینگونه رامردان راباستایدضمنا بطوریکه اطاقهای بازرگانی تبریز ـ مشهد ـ یزد ـ بندرعباس و زاهدان تلگرافا اعلام‌داشته‌اند اعانات قابل ملاحظه‌ای بوسیله اطاقهای مزبور جمع‌آوری و مستقیما بعنوان شیروخورشیدسرخ فرستاده شده‌است .

جناب آقای یوسفعلی شمیرزادی	۵۰۰۰ریال
شرکت سهامی چوراب محدود	۱۰۰۰۰ریال
جناب آقای مرزکی	۱۵۰۰ریال
تجارتخانه‌س.دارابچی و پسر	۱۰۰۰۰ریال
جناب آقای علیزاده کاغذچی	۴۰۰۰۰ریال
شرکت بازرگانی عهد	۵۰۰۰ریال
شرکت سهامی ایران موتورز کمپانی فورد	۲۰۰۰۰ریال
جناب‌آقای ابراهیم نیکپور از طرف بانك پارس	۵۰۰۰۰ریال
جناب آقای جواد مرشد (شرکت سهامی صادرات پسته ایران)	۲۰۰۰۰ریال
جناب آقای محمد اسمعیل بیات ـ سرای امیر	۲۰۰۰۰ریال
بانك اعتبارات ایران	۱۰۰۰۰۰ریال
جناب آقای احمدشفیق	۲۰۰۰۰ریال
جناب آقای واهان‌میناسیان	۲۰۰۰۰ریال
شرکت سهامی پرس‌اکسپرس	۴۰۰۰۰ریال
جمع	۳۱۵۰۰ ریال

مظنه عمده فروشی منسوجات شرکت سهامی جهان‌چیت بشرح ذیل است:

چیت‌جهان عرض۹۰سانت	۲۰ریال
چیت‌جهان عرض۷۰سانت	۱۷ریال
چلوارجهان عرض۱۴۰سانت	۳۱ریال
فاستونی‌ریون‌جهان عرض۱۴۰سانت	۱۱۰ریال
کودری‌جهان عرض۹۰سانت	۳۰ریال الی ۳۵ ریال
روی‌میزی جهان عرض۱۴۰سانت	۴۶ریال
دبیت۱۳۱جهان عرض۹۰سانت	۲۰ریال
دبیت‌جهان عرض ۷۰سانت	۱۷ریال
دبیر۲۰۲عرض ۱۴۰سانت	هرپارد ۴۳ریال

وضع صادرات

خشکبار ایران در بازار مشترك

بطوریکه خبرنگارما اطلاع میدهد: تشکیل بازار مشترك نه‌تنها موجب افزایش تعرفه گمرکی کالاهای وارداتی بکشور های‌عضوآن گردیده بلکه امتیازات تبعیض آمیزی که این اتحادیه اقتصادی بکشور هائی نظیر یونان داده و حتی در بعضی موارد موجب تقلیل تعرفه کالاهای صادراتی آن کشور به ۵۰درصد شده صادرات خشکبارما را دچار وضع وخیمی کرده‌است و چنانکه پیش‌بینی می‌شودپیوستگی کشورهای ماوراءبحاریه‌اتحادیه‌اقتصادی‌مذکور این وضع را تشدید نموده واحتمالا رقابت ترکیه و امریکا یکسره‌حجم صادرات خشکبارمارا به صفرخواهد رساند مخصوصا که اخیرا نیز مقررات خاص بهداشتی برای ورود خشکبار به‌بازار مشترك وضع‌شده که باتوجه به‌بعد مسافت رعایت آن مقدور نیست برای جلوگیری‌ازبروز این نتایج نامطلوب وزارت‌بازرگانی ونمایندگی‌آن‌دربازار مشترك به اقدامات مجدانه‌ای مبادرت کرده و به‌آغاز مذاکراتی دراین باب‌توفیق حاصل نموده‌است برای این منظور بزودی هیئتی از وزارت بازرگانی‌به بروکسل اعزام می‌شود تامذاکرات مورد نظر را در اوایل مهرماه انجام داده و النهایه منافع اقتصادی کشور ومردم را تامین نمایند .

شرکت‌ها

* شرکت دفتر فنی ایران با مسئولیت محدود با سرمایه یکصد هزار ریال برای انجام کلیه امور مشاور فنی ، مهندسی و نظارت و تهیه پروژه های راه سازی شهر سازی و تامین و توزیع آب و برق شهر ها به مدیریت آقایان مهندس اردشیر وهابزاده و مهندس اوزیك دانا و آقا کوچك خواجوی‌مازندرانی تاسیس شد .

* سرمایه شرکت سنا بامسئولیت محدود از مبلغ شش میلیون ریال به ده میلیون ریال افزایش یافت

* شعبه شرکت قالی بافی کرمان «رالئویور زاینکورپورتید» در ایران منحل شد و آقای حسین دیلمقانی بمدیریت تصفیه آن تعیین گردید.

* شرکت بنلوی با مسئولیت محدود منحل شد و آقای‌بنیامین بنلوی بمدیریت تصفیه آن‌تعیین گردید .

قرارداد عمران خوزستان تجدید شد

مدت اعتبار قرارداد جدید تاسال ۱۹۶۵ خواهدبود

روزنامه نیویورك تایمز در شماره اخیر خود نوشته است‌که روز ۱۶ سپتامبر قرار داد ایران و مؤسسه همکاریهای عمرانی نیویورك در باره پروژه عظیم آبیاری خوزستان که هزینه آنها میلیونها دلار است‌تجدید شده است ، مذاکرات مربوط به‌تجدید این قرارداد را از طرف ایران آقای صفی‌اصفیا رئیس سازمان برنامه و رضا انصاری مدیرکل سازمان برق و آب خوزستان انجام دادند . اعتبار قرار داد جدید تاسال ۱۹۶۵ خواهد بود . بموجب قرارداد مذکور پس از آنکه پروژه کاملا باتمام رسید تمام آن توسط خود ایرانی‌ها مورد بهره‌برداری قرار خواهد گرفت .

پروژه مذکور تاکنون چندین‌بار با وجود تغییراتی که دولت های ایران پیدا کرده همچنان ادامه یافته است. هزینه اجرای این پروژه ۱۴۰میلیون دلار است .

ساعات کار بانك اعتبارات ایران

بدین‌وسیله باطلاع میرساند که ساعات کار باجه های بانك اعتبارات ایران از تاریخ اول مهرماه ۱۳۴۱ تااخطار ثانوی بقرارزیر خواهد بود .

الف ـ باجه‌های اداره مرکزی وشعبه‌بازار

ایام هفته از ساعت ۸ر۱۵تاساعت۱۳

پنجشنبه ها از ساعت۸ر۱۵تاساعت۱۲

ب ـ باجه های شعب تخت جمشید و نواب و نادری وامیر

صبحها از ساعت ۸تاساعت ۱۲

بعداز ظهر ها از ساعت۱۶ر۱۵تاساعت۱۹

آ ـ ۱۷۹۹۰ بانك اعتبارات‌ایران

آگهی استخدام

کارخانه ریسندگی رحیم‌زاده وشرکاء ـ اصفهان به‌سه نفر جوان فعال دارای دیپلم یاافلاسیکل برای سرپرستی امور داخلی کارخانه نیازمند می‌باشد . داوطلبین درساعات اداری میتوانند . بدفتر کارخانه واقع درخیابان شاهپور مراجعه نمایند .

آ ـ ۱۷۹۳۴

قابل‌توجه آقایان مهندسین وشرکت‌های ساختمانی

فروشگاه ضیائی انواع لوازمات‌ساختمانی‌ازقبیل‌بیل کلنك طوری مفتول آلات ورابیدس (بجای توفال‌سقف) وفورگن وغیره‌را بانازلترین قیمت دراختیار شما میگذارد

فروشگاه ضیائی ـ بوذرجمهری‌اول پامنار تلفن ۲۷۱۶۱

۱ ـ ۳۰ آ ـ ۱۷۰۸

ساعات کار بانك رهنی

ساعات کار بانك رهنی ایران (اداره مرکزی . شعبه مرکزی . شعب غرب و شرق و صندوق پس انداز مسکن) از روز یکشنبه اول مهرماه ۱۳۴۱ تا پایان روز پانزدهم اردیبهشت ماه ۱۳۴۲ برای‌ارباب رجوع بشرح زیر خواهد بود :

ایام هفته باستثنای تعطیلات رسمی از ساعت ½ ۸ صبح تاساعت ½ ۱۲ (نیم ساعت بعدازظهر)

پنجشنبه ها از ساعت ½ ۸ صبح تا ساعت ½ ۱۱.

بانك رهنی ایران

۱ ـ ۲ ۱ ـ ۱۷۷۲۸

آگهی مزایده موقوفه

بانظارت اداره اوقاف تهران مقدار یکدانك مفروز از ششدانك قریه مرجان‌آباد بانضمام یکدانك از یك حجرطاهونه و چند اطاق و یك دانك از یکباب قلعه ویکرشته قنات بین‌ششدانك که چاههای آن در اراضی سیمان واقع است (بناباظهار متولی طاهونه مخروبه‌است) موقوفه مرحوم حکیم‌هاشمی واقع در بلوك غار بامتعلقات آن‌باحداقل‌اجاره بهای سالیانه مبلغ بیست هزار ریال نقد و مقدار هشت خروار گندم و چهار خروار جو از طریق مزایده اجاره داده می‌شود داوطلبان اجاره بایستی مبلغ ۳۶۰۰ ریال برسم‌سپرده بحساب شماره ۹۴۰۲۸ بانك‌ملی بازار بسپارند و پیشنهاد خودرا باقبض سپرده دریاکت‌سربسته تاپایان وقت اداری روز اول آبان ۱۳۴۱ بدفتر کل اوقاف تسلیم‌و رسید دریافت‌دارند . پیشنهادهای رسیده در روز دوم‌آبان ۱۳۴۱ ساعت ۱۰صبح در اداره اوقاف تهران خوانده می‌شود . برای کسب اطلاع از شرایط مزایده به‌آگهی تفصیلی یابدفتر کل اوقاف مراجعه نمایند .

رئیس‌اداره اوقاف‌تهران

آ ـ ۱۱۵۸۱

ساعات‌کار زمستانی بانك بیمه‌بازرگانان

شعب ، نمایندگی ها ، باجه‌های تهران و شهرستانها از اول‌مهرماه۱۳۴۱ باجه‌معاملات

شعب .بازار بوعلی ،سعدی

صبحها ½ ۸ تا½ ۱۳ عصر ها ۱۶تا½ ۱۸ (باجه های دریافت) سایرشعب تهران و کلیه شهرستانها .

صبحها از ½ ۸تا½ ۱۲عصرها ۱۶تا½ ۱۸

ضمنا ـ باجه معاملات شعبه تجریش تا½ ۲۰مفتوح‌است

آ ـ ۱۷۹۶۸

آ ـ ۱۸۰۱۲

ورود هیئت مراکش
برای کمک بزلزله زدگان ایران

هیئتی به ریاست آقای دکتر عبداله علوی و به عضویت آقایان محمد ولیدی عضو دفتر وزارت بهداری و حسن شقرون صندوقدار هلال احمر مراکش به نمایندگی جمعیت هلال احمر مراکش وارد تهران شد.

هیئت مزبور مقدار نه جعبه خون و هزار دستگاه تزریق با خود آورده‌اند.

ضمنا جمعیت هلال احمر مراکش قبلا مبلغ ۱۰ هزار دلار برای کمک به زلزله زدگان ایران تسلیم صلیب سرخ بین المللی کرده بود.

اعضای این هیئت صبح روز پنجشنبه به اتفاق آقای عبدالحفیظ سنتیسی دبیر اول سفارت مراکش در تهران از موسسه اطلاعات دیدن کردند و ضمن ملاقات با آقای عباس مسعودی مدیر موسسه همدردی ملت مراکش را نسبت باین فاجعه اعلام داشتند و آقای مسعودی از عواطف و احساسات ملت مسلمان مراکش سپاسگزاری کرد.

جشن آغاز سال تحصیلی

بقیه از صفحه ۵

از اتمام امتحانات دانشگاه شاگردان اول سال تحصیلی ۴۱-۴۰ بحضور ملوکانه شرفیاب شوند و مدال خودرا از دست اعلیحضرت دریافت دارند.

در دانشکده ادبیات

پس‌از گزارش آقای دکتر فرهاد اعلیحضرتین بمحوطه جنوبی‌دانشکده ادبیات که برای پذیرائی آماده شده بود تشریف‌فرما شدند.

دراین محل از مدعوین پذیرائی بعمل آمد.

شاهنشاه دراین هنگام با رئیس دانشگاه و روسای دانشکده مدتی به گفتگوپرداختند و درمورد لزوم‌تعلیمات حرفه‌ای مطالبی بایشان اظهار نمودند.

سپس شاهنشاه بترتیب مدت ۲۰ دقیقه باسفیرکبیر انگلیس، پانزده دقیقه باسفیرکبیر شوروی و پانزده دقیقه باسفیرکبیر آمریکا به صحبت پرداختند.

معرفی شاگردان اول

دراین موقع شاگردان اول دانشکده های مختلف درسال ۴۰-۳۹ که قرار است‌ظرف‌سال‌آینده برای‌ادامه‌تحصیل بخارج‌فرستاده شوند بحضورشاهنشاه معرفی شدند.

این عده عبارت بودند از آقایان: دکتر علی‌اکبر بهرمان. از دندان پزشکی - محمود خجسته و مرتضی ابن‌النصیر از دانشکده فنی - نصرت‌اله آل‌آقا، ضیاءالدین بنی‌هاشمی و بهمن یزدی صمدی از کشاورزی - حمید صالح کسمائی از دانشسرایعالی - دکتر یعقوب آئینه‌چی از دارو سازی - محمدرضا فرخ شهاب و منوچهر صدر از هنرسرایعالی - محمد قهاری از علوم وخانم شهین سعیدی‌فیروزکوهی از دانشکده دامپزشکی.

آقای دکتربهرمان از طرف‌شاگردان اول از شاهنشاه تشکر کرد وتقاضا نمود دستور فرمایند سایردانشجویان شاگرد اول نیز بخارج اعزام گردند.

شاهنشاه از یك یك دانشجویان در مورد رشته تحصیلی و کشوری‌که در آن بتحصیل خواهند پرداخت سئوالاتی نمودند.

آقای دکتر یعقوب آئینه‌چی‌شاگرد اول دانشکده داروسازی سه‌جلد پایان نامه خودرا که مورد تصدیق رئیس دانشگاه نیز قرار گرفته بود تقدیم شاهنشاه نمود.

یکی‌از دانشجویان درپاسخ‌سئوال شاهنشاه که فرمودند درطی این یك سال که تحصیل خودرا تمام کرده‌اید چه میکردید؟

پاسخ داد: مرتبا پشت در اطاق وزرای مختلف برای درست‌شدن کار خود سرگردان بودیم!

پس‌از معرفی شاگردان‌اول دانشگاه در ساعت شش و نیم بعد از ظهر اعلیحضرتین محوطه دانشگاه تهران‌را ترك فرمودند.

تلگراف رئیس فدراسیون کشتی بحضور شاهنشاه

رئیس فدراسیون کشتی‌طی تلگرافی استدعای کمك و تشویق قهرمانان‌را کرده است

پیشگاه مبارك بندگان اعلیحضرت همایون محمدرضاشاه پهلوی

فدراسیون کشتی کشور افتخار دارد که باتنظیم برنامه سالیانه و انجام مسابقات داخلی و خارجی و توفیق در تعمیم کشتی درسرتاسر کشور مخصوصا کشتی در ایلات و عشایر که‌هم‌اکنون از سه استان آذربایجان غربی و شرقی وخراسان شروع نموده و باکمك ماهیانه‌شش هزار تومان (یك‌سوم) صرفه‌جوئی از بودجه ناچیز فدراسیون بمراکز استانها توانسته است منویات اعلیحضرت همایونی را موبمو بموقع اجرا بگذارد.

چنانچه از متن تلگراف‌قهرمانان عزیز به‌خاکپای پدرتاجدار روشن است که بیگناه مورد بی‌مهری‌آنان قرار گرفته‌ام این نارضایتی کاملا جنبه‌مالی داشته که‌فدراسیون کشتی بامدارکی که موجود دارد تاآنجا که توانسته است خواسته های‌این قهرمانان‌را برآورده‌و مبالغ‌هنگفتی از این راه خرج دوا و دکتر وکمك هزینه روزانه نموده‌است و حتی با نداشتن بودجه وامهائی هم داده.

پس از مسابقات جهانی آمریکا و موفقیتی که بدست آمد توقعات قهرمانان بیشتر شد تاآنجائیکه‌عمل برآوردن خواسته‌های آنان‌فدراسیون کشتی را منحرف‌وبامقررات آماتوری تطبیق نمیکرد، در صورتیکه‌اوامر شاهنشاه دراجرای کامل قوانین آماتوری نصب العین جان‌نثار میباشد و فدراسیون کشتی باید مجری‌این هدف مقدس بوده باشد.

درهرحال اصولا این توقعات از قدرت‌مالی فدراسیون کشتی که در سرتاسر کشور دست بفعالیت زده است خارج‌می‌باشد.

اما از آنجائیکه قهرمانان عزیز سنبل و حاصل رنج سالهای سال کار و کوشش فدراسیون می‌باشند وهرگز در دل خطور نمیکند تا کوچکترین ناراحتی را در زندگی آنها مشاهده نماید باین منظورجان نثار بموقع اقدام لازم نموده و در گزارش مسابقات آمریکابه‌خاکپای همایونی‌و تیمسار ریاست‌تربیت‌بدنی استدعای تشویق و کمك‌به‌قهرمانان را نموده‌ام و اینك هم استدعادارم‌امر ملوکانه‌درتشویق‌قهرمانان‌شرفصدور بخشد.

جان‌نثار حبیب‌باور رئیس‌فدراسیون کشتی ایران

مهندسین کشور درامر خانه سازی
بزلزله زدگان کمك میکنند

کانون مهندسین‌ایران تجدید ساختمان یکی از قراء زلزله‌زده را راسا تقبل نموده‌است و از عموم مهندسین کشور تقاضادارد کانون را دراین فریضه ملی ونوعی معاضدت‌نموده مبلغی را که کمك خواهند نمود به‌حساب شماره ۱۵۴۵ بانك صادرات و معادن ایران (شعبه‌نادری) و یا درمقابل قبوض رسمی کانون که از طرف همکارانی که ماموریت دارند ارائه‌خواهد شد پرداخت فرمایند.

آ-۱۱۶۲۳ ۱-۲

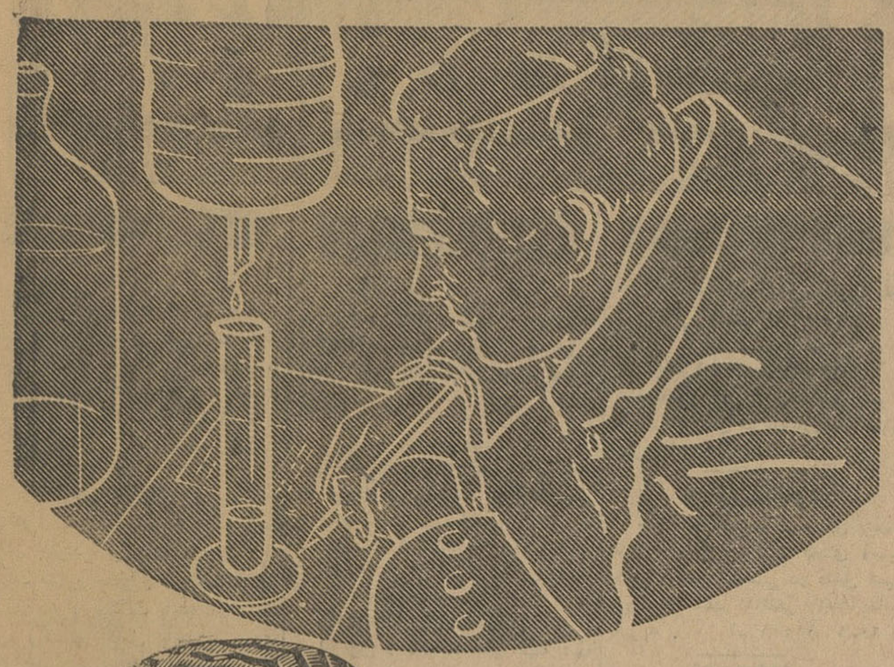

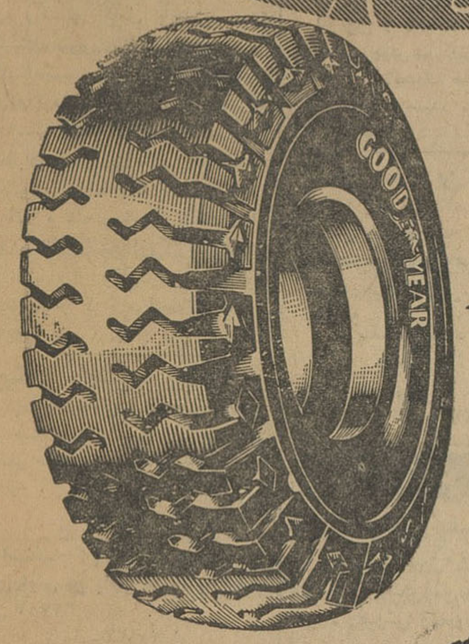

گودیر

تحقیقات بیشتر برای محصول عالیتر

GOODYEAR

زلزله زدگان وافراد خیر مملکت نیازمند مساعدت فنی مهندسین کشور هستند

بمنظور تشریك مساعی باهیئت هم‌آهنگی و راهنمائی تجدید ساختمان زلزله‌زدگان کانون مهندسین ایران از عموم مهندسین کشور دعوت می‌نماید که برای کمك فنی وهمکاری افتخاری باافراد وسازمان های خیر و نیکوکار و همچنین تقبل امور فنی و ساختمانی قراء زلزله‌زده به‌نسبت و میزان وقت‌آزادی که دارند همه روزه از ساعت ۱۶½ تا ۲۰ در دفتری که باین منظور در کانون مهندسین ایران(خیابان جنوبی پارك شهر) اختصاص داده شده‌است ثبت نام فرمایند تا کانون بتواند آنهارا به‌هیئت هم‌آهنگی و راهنمائی معرفی نماید.

آ-۱۱۶۲۱ ۱-۲

پی. آی. اِ با ۸۸٫۵ درصد پرواز و فرود آمدن سر موقع از هر جهت بشما اطمینان میدهد

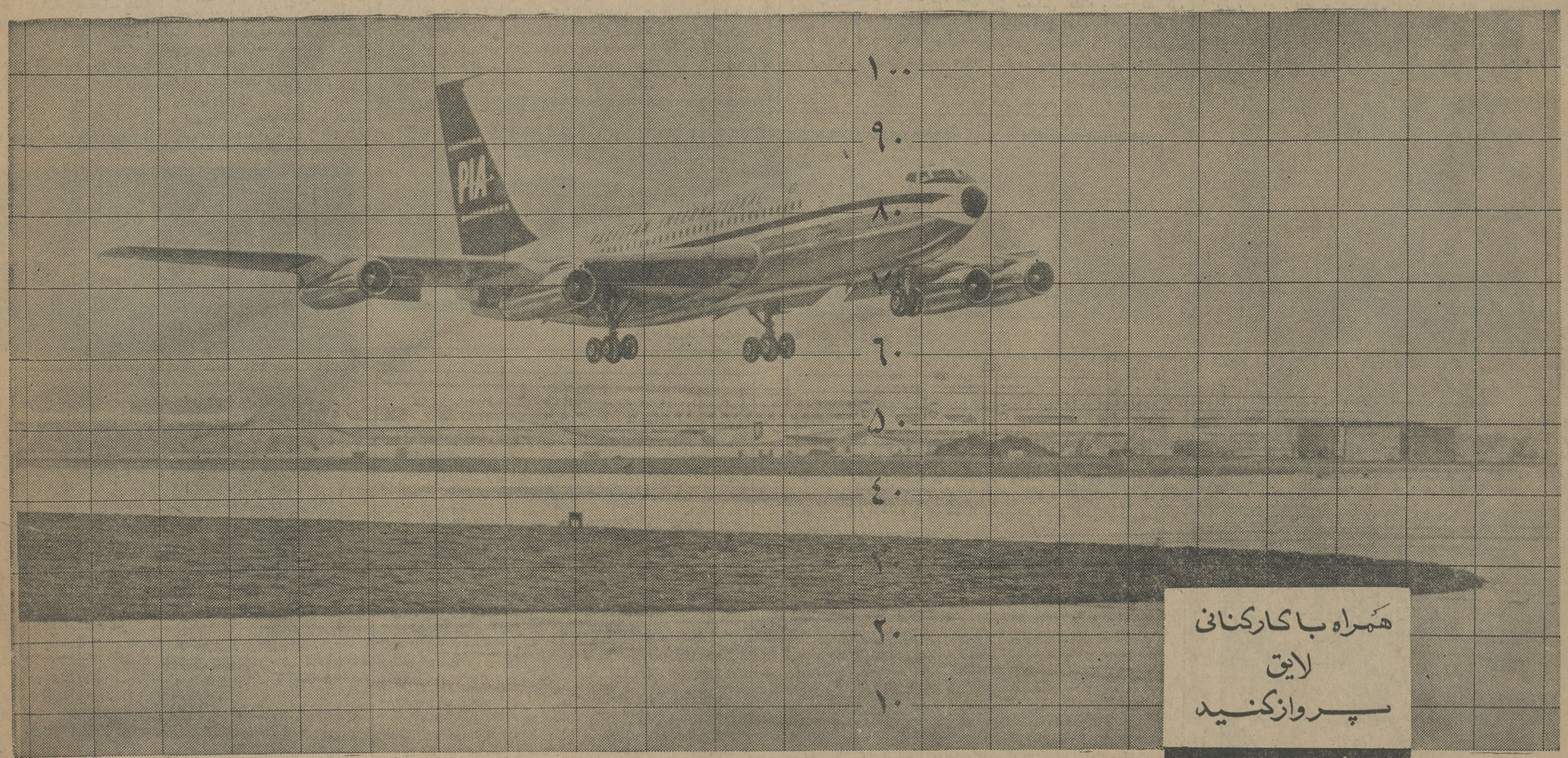

همراه با کارکنانی لایق پرواز کنید

پی. آی. اِ

هواپیمائی بین المللی پاکستان

آمار دقیقی که در سال ۱۹۶۱ در مسیر پرواز پی. آی. اِ تهیه شده نشان میدهد که در ۸۸٫۵ درصد از موارد هواپیماهای پی. آی. اِ درست سر وقت پرواز کرده و یا فرود آمده‌اند. در شش ماهه اول سال ۱۹۶۲ این نسبت به ۸۸٫۶ درصد افزایش یافته است، این رعایت وقت اهمیت فوق العاده دارد و کارمندان پی. آی. اِ تنها با جدیت و کوشش خود توانسته‌اند چنین کار مهمی را انجام دهند. چنانچه هواپیمائی حتی ۵ دقیقه دیرتر از موعد مقرر پرواز کند و یا فرود آید فوراً باداره مرکزی در کراچی گزارش داده میشود. مدیران این اداره با اصرار زیاد در جستجوی علت تاخیر هستند و هیچ عذر غیر موجهی را نمیپذیرند. رعایت دقیق وقت معرف آنستکه قسمت های مختلف یک سازمان بزرگ وظیفه خود را بخوبی انجام میدهند و بنابراین شما را در کمال آسایش و راحتی و سر موقع بمقصد میرسانند. وقت شناسی پی. آی. اِ فقط یکی از مزایائی است که سبب شد در سال گذشته ۶۳ درصد بر تعداد مسافرانش اضافه گردد و سودش نیز ۴۱ درصد افزایش یابد. بهمین لحاظ و موارد فراوان دیگر شما هم با کارکنانی لایق پرواز کنید.

بآژانس مسافرتی خود و یا تهران خیابان تخت جمشید شماره ۳۲۰۴ تلفن های ۴۹۶۱۵ و ۴۶۰۹۶ مراجعه فرمائید

نیویورک لندن فرانکفورت ژنو رم بیروت تهران کراچی داکا

نیازمندیها و آگهی های کوچک

استخدام

نرس تحصیل کرده

دوشیزه یا بانو جهت استخدام در مطب شخصی واقع در کویت با حقوق مکفی و منزل خواستاریم آشنایان به زبان انگلیسی مقدمند از ٤ تا ۸ بعداز ظهر با تلفن ٦٥٥٣١ تماس بگیرید .
آ-۱۱۰۲۹ ۱-٦

آگهی استخدام

شرکتهای عامل نفت برای خدمت در تهران بافراد زیر نیازمند است :
۱- مشاور حقوقی امورپیمانکاری دارای پروانه وکالت باپنجسال سابقه کار (آشنائی کامل بامبانی حقوق انگلستان ضروری است)
۲- آنالیست امور اداری، (متدها- وروشها) دارای لیسانس اموراداری با هفت سال سابقه کار .
داوطلبان بایدبزبان انگلیسی آشناباشند متقاضیان میتوانند با دردست داشتن مدارک لازم همه روزه از ساعت ۸ الی ۱۲ به اداره استخدام و کاریابی شرکت ملی نفت ایران واقع در خیابان پهلوی نزدیک بلوار کرج مراجعه نمایند الف
۳۷٦۳ ۱-۲ ۱-۱۷۷۳۸

بیکنفر دوشیزه یابانو

جهت دفترداری نیازمندیم . بعداز ظهر ها بخیابان اسلامبول ساختمان پلاسکو طبقه سوم شماره ۳۵ مراجعه فرمائید .
آ- ۲۹۲۲

استخدام کارگر مرد متخصص درجه یك آرایش مو باشرایط بسیار خوب تلفن ٦۳۷۸۱
آ -۱۱٦۳۷

چندنفر کارگر زن ومرد

که حداکثر سن آنها ۳۵ سال باشد استخدام میشوند اشخاصیکه دررشته لباسشوئی سابقه‌ای داشته باشند ارجحیت دارند . شخصا به کارخانه تاول ماستر ایران - خیابان شمیران کوی کاخ - خیابان زرین - مراجعه فرمایند .
آ- ۱۷۹۷۲

کاریابی تهران

به چندنفر آشپزمرد - خدمتکار و پرستار و آشپززن نیازمند است تلفن ۳۰۳۷۷٤ - ۷۱٤۰۲
۱-۳ آ- ۲۹۰۰

استخدام راننده

یك راننده باسواد که لااقل ٤ سال سابقه رانندگی داشته باشد وهمچنین دارای تضمین ملکی باشد جهت پخش کالا درشهر استخدام میشود . طالبین بفروشگاه اسکاچ . خیابان شمیران جنب سینما مولن‌روژ بین ساعت ۸ الی ۱۰ صبح مراجعه نمایند .
۱-۲ آ-۱۸۰۱٦

جویای کار

قابل توجه مسافرین آلمان

یك نفر راننده دارای گواهی نامه پایه یك بین‌المللی آشنا بزبان انگلیسی حاضر است شمارا تاکشور آلمان با اتومبیل خودتان همراهی نماید برای کسب اطلاع بیشتر به تلفن ۳۹٤۱٤ مراجعه فرمایند .
۱-۲ آ-۱۷۸۱٦

دکتر دارو ساز آماده قبول

ویزیتوری و مسئولیت داروخانه در خراسان میباشد لطفا براهنمای شماره ۷۰۰ اطلاعات مراجعه شود .
آ- ۱۱٦۳۳

جوانی ۱۷ ساله تحصیلکرده درآلمان

آشنا بزبان آلمانی جویای کار است وسیله تلفن ۲٤۸٦۰
۱-۲ آ- ۱۱٦۳۵

ساختمان

دفتر ساختمانی فرزانه

پشت شهرداری پاساژ فتوت ۳۰٤۸۳۲
۱-۲٦ آ-۲۰٦۳

ساختمان باقساط می سازیم ۷۲۲۵٦
۱-۳۰ آ-۲۱۱۳

آجر فشاری

کارخانه سوسن آجر فشاری را درهر نقطه تهران هزاری ٤۵۰ ریال تحویل مینماید تلفن ۵۲٤۵۰ و ۷۰۲۵۲
۱-۱۰ آ-۲۷٤۹

ساختمان بطوراقساط میسازیم ۷۲۲۵٦
۱-۲٦ آ-۲۹۰٦

صاحب امتیاز و مدیر مسئول: عباس مسعودی
جای اداره خیابان خیام چاپخانه اطلاعات

بنگاه معاملات اتومبیل

بازرگانی امیر کبیر

اتومبیل دلخواه شما را تهیه یا معاوضه می نماید مقابل کوچه میرزا محمود وزیر تلفن ۵۸۱٤۹۹ مرتضوی یزدی
۱-۲٦ آ-۲۸۰۱

فروشگاه اتومبیل بزرگمهر افتتاح شد خریدار و فروشنده انواع اتومبیل شورلت -بنز - فولکس - اپل - بوذرجمهری نو تلفن ۵٤٤۵۵
۱-۲۵ آ-۲۱٤۵

فروشگاه جبهه‌دار

اتومبیل و لاستیك های کهنه شما رابعنوان پیش‌بها قبول و بجای آن اتومبیل و لاستیك های نو تحویل میدهد سپه نرسیده بباغشاه ٦۱۰۰۲
۱-۲٦ آ-۲٦۰٦

ورزیده ترین مکانیسین

مجهزترین دستگاهها -سریعترین سرویس همه و همه .
«در تعمیرگاه اتومبیل آلمانی»
خیابان شمیران مقابل بی سیم ۷۱٦۱٦
۱-۱۵ آ-۲۸۰۹

مدل ٦۰

بنز بنزینی ترانزیت فروشی ۵٤٤۵۵
آ- ۲۹۰۵

بازار فروش اتومبیل

بازار اتومبیل بقیمت روز

در بازاراتومبیل ۹٤۰ همیشه‌ده‌ها اتومبیل جهت‌فروش‌موجود میباشد خرید وفروش ومعاوضه اتومبیل نیز بقیمت روز وعادله انجام‌میگردد. نشانی سر چشمه مقابل مسجد محمودیه داخل توقفگاه کاروان تلفن ۵٦۸۲۷
۱-٦ ۱-۲۸۲۳

فروشگاه اتومبیل حکیمی

بدینوسیله پایان تعمیرات وشروع بکار مجدد خود را باطلاع مشتریان محترم میرساند اینك میتوانید اتومبیل های تمیز را ظرف یکساعت بوجه نقد بحداکثر قیمت بفروشید و یا معاوضه نمائید خیابان پهلوی مقابل کافه شهرداری تلفنهای ٦۸۹٤۸ و ٦۵٦۰٦
۱-۲٦ آ-۲۹۰۱

در بازار اتومبیل مولن‌روژ

مدل (۵۸) فولکس تمیز فروشی شورلت (٦۰ و ٦۱) مرتب‌فروشی کادیلاك (۵٦) تمیز فروشی شاهرضا ایستگاه آسیاب ۳۳۱۳۸
آ- ۲۹۰۸

اجاره داده می شود

آپارتمان اجاره

۵ و ۳ اطاقی دربهترین نقطه‌خیابان شاهرضا بین میدان فردوسی ولاله‌زار نو - تلفن ۳۲۹۷۱
۱-۲ آ- ۲۸۹۳

طبقه زیرین یك ساختمان بزرك مناسب برای رستوران و غیره در بهترین نقطه شاهرضا باجاره واگذار میشود ۳۲۹۷۱
۱-۳ آ-۲۸۹٤

یکبابخانه دوطبقه دارای

۷ اطاق کامل گاراژ حمام آشپزخانه بابرق و تلفن و موتور آب با ۵۰۰متر مساحت واقع دریوسف‌آباد خیابان محمدرضاشاه ایستگاه ٦خیابان‌همایون کاشی ۱۲ و ۸ اجاره داده میشود طالبین به تلفن ۸۲۲۳۵۱ مراجعه نمایند .
۱-۳ آ-۱۱۵٦۷

یکدستگاه آپارتمان مدرن مشتمل بریك سالن دواطاق خواب هال وتراس وسیع یك اطاق مستخدم ، تلفن ، وان دئوترم . آب‌لوله‌کشی واقع در خیابان پهلوی بالاتر از دو راهی یوسف‌آباد بمبلغ ماهیانه ٦۵۰۰ ریال باجاره واگذار میشود با تلفن ۸۲۱۲۳۲ مکالمه شود .
۱-۳ آ- ۲۹۱۷

خیابان سعدی مقابل سینما ادئون

۲۲ اطاق زیرزمین تلفن ۸۳۰۲۳ و ۳۵۸۳۷ جهت اجاره
۱-٤ آ- ۲۹۱۱

جبهه شمالی خیابان شاهرضا

مستقل بتون‌آرمه یکهزارمتر زیر بنای ۵طبقه بیش‌از ۲۵۰۰ تومان در اجاره‌است نقدی ۲۵۰هزار تومان ۷۳۲٤۲
۱-۲ آ-۲۹۱۲

واگذار میشود

مطب باوسائل کامل

درچهارراه پهلوی واگذار میشود. بتلفن ٤۰٦٤٤ مراجعه شود .
آ- ۱۷۷۲٤ ۱-۵

مستغلات

نارمك-تهران‌پارس-تهران‌نو بازرگانی امینی ۷۹۰۰۹۰

پانزده دستگاه خانه

درنقاط مختلف شمال شهر نقد و معاوضه بفروش میرسدبازرگانی سایه تلفن ۷۲۸۹٦

اجاره میشود

یك خانه که حداقل دارای بیست اطاق ، سالن بزرك و فضای وسیع باشد درمحل مناسبی در داخل شهر مورد نیاز است . باتلفن ٦۹۷۱۵ تماس بگیرید .
آ- ۱۱٤۰۱ ۱-۱۰

خانه ارزان

٤ دستگاه خانه‌نوساز خیابان‌تهران‌نو نقد واقساط با اتومبیل ویا سرقفلی مغازه معاوضه میشود بتلفن ۵۸۷۳۲ مراجعه شود آ- ۲۹۱۸

بفروش میرسد

در خیابان کارون

چند دستگاه خانه فروشی از ۱۲ هزار تومان الی ٤۰ هزار تومان بنگاه سیاح تلفن ۵٤٤٤۰
۱-۱۲ آ-۲۷۲۹

خرید- فروش- معاوضه

همه نوع فرش - تلفن ۳۰۳٦۷۹
آ-۲۸۳۳

یك باب مغازه با حیاط خلوت دارای برق‌سه‌فاز ۱۰ آمپرشهرداری بفروش میرسد بتلفن ٦۳۸۱٤
۱-٦ ۱-۲۸۲۷

حراج خانه‌های ارزان‌قیمت

پنجاه دستگاه خانه شیك با تمام وسایل و مدرن در شمال بلوار قیمت ٦۰-۷۰-۸۰ تومان
نشانی -خیابان پهلوی زیردوراهی یوسف آباد خیابان سیمتری بازرگانی جلالی تلفن ۸۲۲۳۳۲

یکباب خانه بابرق و آب

لوله کشی بمساحت تقریبی (٦۰۰) متر واقع در خیابان سوم اسفند کاشی ۷٤ بدون واسطه (۳۷۰٫۰۰۰) تومان بفروش میرسد .
رجوع شود به نشانی فوق .
۱-۳ آ-۱۱۵۰۳

زمین فروشی

در نارمك شماره ۳۹۹۸ متری شصت وپنج تومان
بمساحت ۵٦٦ متر جنوب خیابان مینو یك قواره تا خیابان شهرداری بعرض شانزده متر رجوع فرمائید لاله‌زار ۳۹۷۸٤ به :
بنگاه کوشان

یکهزار متر ارزان

یك قطعه زمین ۲۰ در ۵۰ کنار شاهرضا قبل از سه راه مهر آباد مشجردوبر بفروش‌میرسد بتلفن ٤٦۷۹۵ و ٤۳۱۵۷ مراجعه فرمائید
آ-۱۱٤۷۱ ۱-۳

یکدستگاه گاراژ برخیابان ۲۰ متری

مجیدیه جنب سپر سازی جهان نما با لوازم بفروش میرسد تلفن ۷۱۹۲۲
آ-۱۱٤٦۵ ۱-۳

یکباب خانه بمساحت ۱۱۰

متر ٦اطاق‌تمام‌لوازم حمام ودئوترم‌دو در ودونبش واقع در میدان ۲٤اسفند بفروش میرسد تلفن ٤۸٤۳۳

FOR SALE

TELEVISION, RADIO PHONOGRAPH CONSOLE, LIVING ROOM SET, TEAKWOOD DINNING-ROOM SET.
SEE: At No. 28 Kutche Djalal, Near NIOC CLUB Off Old Shimeran Road, between 4 and 8: P.M. SATURDAY and SUNDAY Only.

آماده برای فروش

یك کارگاه مدرن و تازه‌ساز واقع درتهران‌نو روبروی‌کارخانه برق دارای سالن ۱۵۰ متری و عمارت ۵ اطاقی برای‌دفتر وانبار بابرق سه‌فاز سی‌آمپر وتلفن باانواع پرسهای بزرك وکوچك و قالبجات با قیمت مناسب بفروش میرسد طالبین برای مذاکره واطلاعات بیشتر همه روزه از ساعت یك الی ۵ بعد از ظهر به تلفن های شماره ٦۱۸۸۲ و ٤۲۳۸۹ مراجعه فرمایند .
۱-۳ آ-۱۱۵۲۱

یك داروخانه مجهز بتمام

وسائل بفروش میرسد برای اطلاع بیشتر به انتهای خیابان مرتضوی داروخانه پرواز مراجعه شود

سالن مد و آرایش

آموزشگاه کاخ سالن آرایش الیزه

دیپلمه رسمی پاریس‌ولندن

بدینوسیله باطلاع مشتریان‌محترم میرساندکه مدیره آموزشگاه‌ازمسافرت اروپا مراجعت کرده با داشتن امتیاز رسمی از وزارت فرهنك برای دوره‌دوم هنر آموز می پذیرد .
نشانی -انتهای ایرانشهر کوی‌نقوی کاشی ۳٦
۱-۲٦ آ-۱۰۵٤۳

اولین آموزشگاه اروپائی درایران

آموزشگاه فن آرایش افسون (آنتونیو)

خانم مولر باسابقه چندین سال تدریس درخود آلمان پس‌از مراجعت ازمسافرت دوره جدید کلاسهای‌آرایش وزیبائی‌خودرا با مدرنترین طرزآرایش وشیمی ، رنك‌مو بزودی شروع‌مینماید پس‌از دوره سه‌ماهه وموفقیت در امتحانات بگرفتن گواهینامه نایل خواهید شد دراین دوره سهل ترین شرایط و شهریه بسیار نازل جهت هنرجویان درنظر گرفته شده است . ضمنا این آموزشگاه مخصوص بانوان و دوشیزگان میباشد . آدرس خیابان شاهرضا روبروی خیابان ویلا کوی کندوان کوچه مهرانی آموزشگاه‌افسون آنتونیو .
۱-۱۵ آ- ۲۷۹٦

دفاتر اسناد رسمی

دفتر خانه ۱۳۹ عاصم خیابان شاهرضا

مقابل فرصت تلفن ۳۷٦۳٦
۱-۳۰ آ-۲۵۸۹

دفتر اسناد رسمی ۳۱۱ تلفن ۳۵۷۰۷

فوزیه اول شاهرضا ایستگاه‌آسیاب
۱-۳۰ آ-۲٦۱۹

دفتر خانه ۲٦۸

بسرپرستی علیرضابهبهانی‌خیابان فرح‌آباد ژاله تلفن ۳۰۲۹۸٦ و ۳٦۵۵۵
آ-۲٦۹۵ ۱-۳۰

دفتر اسنادرسمی ۳۱۰ تهران

بتصدی‌محمودفاضلی سه‌راه‌امین‌حضور تلفن سردفتر ۵۵۳۹۹ دفتر ۵۷٤۹۱
۱-۲٦ آ- ۲۸۱۷

دفترخانه ۱۱۹

بسرپرستی سراج قاضی زاهدی خیابان بلوار جنب میکده تلفن ٤٤۰۸٦
۱-۲۵ آ-۲۹۰٤

گم شده

استمداد ازاهالی پایتخت

پیرمردی بنام مرتضی رفیعی که اختلال حواس دارد وانگشتان دست چپش معیوب است درتهران سرگردان است هرکس اطلاعی از وی دارد خواهشمند است مسافرخانه ذوالفقار خیابان ناصرخسروتحویل وخانواده‌ای را خوشحال کرده و مژدگانی دریافت دارد .
رضا رفیعی

معاملات تلفن

هرنوع شماره تلفن به نقد واقساط خرید وفروش میشود .تلفن ۵۳۸٤۰

تلفن ۸ محمودیه شمیران(۸۵) خریداریم به تلفن ٦۷۲۰۵ مراجعه فرمائید

دو شماره تلفن ۳ و ۵

باشماره ٤ تعویض میگردد باتلفن ۳۲۵۵۸ مکالمه فرمایند .

آگهیهای متفرقه

جرثقیل توکل

میدان‌شاه تلفن ۵۵۸۲۸ - ۵۰٦۹۱
۱-۲٦ آ-۲۷۳۸

فرش کهنه و نو

درمنازل خریداریم تلفن ۸۲۱۸۵۵ رضوی
۱-۳۰ آ-۲۱۱٤

شین آب

آب تصفیه شده و آشامیدنی و ساختمانی‌باتانکر های ۵و ٦ و ۷و۸ متری تلفن ۸۲۲۹۹۷و ۳۸۸۲۵ خیابان شهناز چهارراه صفا شرقی کاشی٤٤٤ تانکر برای شرکتها و خارج از شهر کرایه داده میشود .

پتو

انواع‌عالیترین پتومخملی. پشمی. روتختی آرمان چهارراه شاه ٦۰۲۰٦

فروشگاه کورش

هرنوع لاستیك روغن و باطری‌نقد واقساط خیابان تهران‌نو نرسیده به پمپ بنزین روبروی اتوصامت تلفن ۷۳۷٦٤

تعمیرگاه پژو

Peugeot SERVICE
تهران خیابان قزوین بین دخانیات وچهارراه عباسی.
تلفن ۵۸۰۱۰۵

معاملات پول

پول شرطی در مقابل‌مبیع ارزنده‌لازم‌است‌تلفن ٤۷۳۰۰

۹-۳۰ آ-۱۹۷۰

تومانی سه شاهی مستقیما

باسند مالکیت مراجعه فرمائید ۷۳۲٤۲
۱-٦ آ-۲۸۰۸

بهره برداری ومعاملات پول

بوسیله بنگاه کوشان ۳۹۷۸٤ موجب آسایش خیال متعاملین میگردد
۱-٦ آ-۱۷۵۸٦

پول شرطی از ۵۰ الی ٦۰۰ هزار تومان موجود است. تلفن ۷۲٦۷۸

۱-۱۵ آ-۲۸۹۲

پول پول

هرقدر بخواهید میتوانید با تلفن ٦۲۰۷۱ تماس بگیرید .
۱-۱۰ ۱-۲۸۹۸

هرقدر پول بخواهید

باورقه مالکیت رجوع فرمائید لاله‌زار ۳۹۷۸٤ به :
بنگاه کوشان
آ-۱٤۱٤ ۳-٦

چندین پارتی پول دوشاهی ونیم سه شاهی

موجوداست تلفن ۳۲۹۷۱ و۳۱۸۵۳
۱-۵ آ-۲۹۰۷

چند پارتی پول بزرك برای

پهلوی وشاهرضا نیازمندیم ۷۳۲٤۲

تقویم اطلاعات

شنبه سی‌ویکم شهریور ۱۳٤۱
شنبه بیست‌ودوم ربیع‌الثانی ۱۳۸۲
شنبه بیست ودوم سپتامبر ۱۹٦۲
اذان صبح ساعت ٤ و ۲۱ دقیقه
طلوع آفتاب ساعت ۵ و ۵۰دقیقه
غروب آفتاب ساعت ۵ و۵٦ دقیقه

آموزشگاههای رانندگی

هنرستان فنی پرستو

مرکز آموزش صحیح رانندگی ومیکانیکی خیابان شاهپور چهارراه گمرك تلفن ۲۳۹۱٦
آ-۲۷۰۵ ۱-۲٦

آموزشگاه رانندگی تهران

منیریه زیر نظر کاوه محلاتی ۲۵۸۸۸
۱-۲٦ آ- ۲۲۲٤

موسسات‌رانندگی‌وفنی‌شهاب

دفتر مرکزی خیابان پهلوی نبش بلوار کرج تلفن ٦۰۱٤٦ تلفنهای‌شعبات ٦۱۲۲۱ و ٤۸۰٤۳ و ۳۲ ۵۰۵
آ-۲٦۵۷ ۱-۳۰

آموزشگاه‌رانندگی‌وفنی‌فرهنك

فن رانندگی را تا اخذگواهی نامه بابهترین متدبشما می‌آموزد شاهرضا پل چوبی تلفن ۳۸۲۸۳ شعبه مخصوص بانوان‌خیابان‌فرصت تلفن ٦ ۹۷۱۵
آ-۲۷۱۳ ۱-۲٦

هنرکده فنی رانندگی

هنرکده فنی بزرگترین ومجهزترین آموزشگاه رانندگی و میکانیکی در خاورمیانه با متد جدید واتومبیلهای آخرین سیستم فن رانندگی را تااخذ گواهینامه رسمی بشما می آموزد سرویس مخصوص جهت تعلیم بانوان افتتاح گردید . نشانی هنرکده فنی بهارستان روبروی چاپخانه مجلس تلفن ۳۸۰٤٦ شعبه - خیابان‌شاهرضا روبروی ضلع شمالی کافه شهرداری تلفن ٤۸٦٦۲
۱-۲٦ آ-۲۲٤٤

آموزشگاه رانندگی ومیکانیکی نادر

۱- تنها آموزشگاهی است که رانندگی را درکمترین مدت با نازلترین قیمت بشما می‌آموزد .
۲- پس‌از گرفتن گواهی‌نامه‌بمدت یکماه روزهای جمعه را ماشین مجانا دراختیار شما میگذارد .
تخت جمشید چهار راه بهار تلفن ۷۳۱٤۲
۱-۲٦ آ-۱۹۹۹

تعمیرات

رادیو تلویزیون مامبو

تعمیرات رادیو و تلویزیون در منازل ونصب رادیوگرام‌اتومبیل اکباتان‌سه راه وزارت فرهنك تلفن ۳۳۳۰۷
۱-۲٦ ۱-۲۸۹٦

سرویس رادیو تلویزیون A.B.A.

تعمیر تلویزیون وکلیه‌دستگاههای الکترونی با مجهزترین وسائل تعمیر ومتخصصین مجرب - شهناز تلفن ۳۰٤۳۵۹
۱-۲٦ آ-۲۷۳۹

سرویس الکتروفریزر

تعمیرات کولر یخچال .ماشین لباس‌شوئی . تخت‌جمشید خیابان‌بهار (۱۵۳) تلفن ۷۳۸۷۷

سرویس‌رادیو غرب تحت‌نظر متخصص ازآلمان

تعمیر تلویزیون -رادیو گرام و ضبط صوت در منازل سه راه تخت جمشید تلفن ۷۳۳٦۰
۱-۲٦ ا-۲٦۳۷

کارگاه فنی پارامونت

تعمیر دوربینهای‌عکاسی انواع‌فلاش دوربین های چشمی تحت نظر مهندس ر . کرمانی لاله زار نو مقابل سینما کریستال پاساژ وحدت
۱-۲٦ آ-۲٦٦۸

ایران تلویزیون

تعمیرات رادیو- تلویزیون درمنازل تحت نظر متخصصین آلمانی تلفن ۳۳٦۹۲
۱-۵ آ-۲۸۷٤

مصنوعات کارنو

سازنده انواع میز ونیمکتهای‌فلزی جهت‌دبیرستان - دبستان -کودکستان نمایشگاه کارنو چهارراه بیمارستان هزارتختخوابی اول اسکندری پلاك ۷۳۵ تلفن ٦۲۸۹۵
۱-۱۰ آ-۲۹۰۲

نیازمندیهای روزنامه اطلاعات تلفن: ۳۱۵۳۳

راهنمای پزشکی اطلاعات

دکتر دانشگر

امراض مقاربتی و جلدی وسوزاك تازه و کهنه ورم پرستات ضیق مجرا سستی و بواسیر امراض زنانه ونازائی خیابان سپه‌مقابل‌پستخانه تلفن ۳۰۲٤۱٦

دکتر محمد رضا مسدد

دارای گواهی نامه ازبروك‌مدیکال آمریکا درمان بیماری های مقاربتی- زنان - دروازه دولت‌رو بروی کمپانی فیات پذیرائی عصر ها ۵ تا ۸ تلفن ۳۰۲۵٤۸

پلی کلینیك

دکتر مجاهدی دکتر صدیقی

رزیدنت سابق‌بیمارستان های‌آمریکا پزشك بیمه‌کارمندان‌دولت وفرهنگیان پزشك سازمان بیمه های اجتماعی، کار گران بیماری‌های‌داخلی اطفال- مقاربتی - ترك تریاك و سایر مواد مخدره ترك الکل مجهز بدستگاه‌های رادیواسکپی لانتازول تراپی‌ائروسل- تراپی و بخور پنی سیلین و غیره دیاترمی پذیرائی بعد از ظهر هاخیابان شاه رو بروی مسجد سجاد تلفن ٤۹۵۲٦

ترك تریاك دکتر رحمانی

متخصص امراض اعصاب و روح‌از دانشگاه لندن خیابان پهلوی بالاتراز چهار راه امیر اکرم تلفن : ٤۵۱۱٤ پذیرائی صبح‌و عصر

دکتر کرامت‌الله فرهودی

بعد از ظهر ها و همه شب تا صبح شاهرضا پل چوبی تلفن ۳۸۵۱۰

دکتر آسایش

بیماری های آمیزشی و مجاری ادرار خیابان منوچهری - ابتدای کوچه ارباب جمشید شماره ۱۱پذیرائی عصر ها

دکتر علیرضا میثمی

جراحی عمومی و بیماریهای زنان و زایمان تهران‌نو-جنب کار خانه‌آزمایش

دکتر در طب پولوسا

متخصص بیماری های مقاربتی - مجاری ادرار - تناسلی - امراض زنانه - نازائی خیابان فردوسی شمالی کوچه صادق پذیرائی ۹ تا ۱۲ - ۵ تا ۸ تلفن ٤٦۵۸۹

دکتر عباس نیك نژاد

متخصص از دانشکده پاریس‌بیماری های معده-روده- کبد -لوزالمعده- درمان بواسیر بدون عمل -فیستول- فیسور بامتد موثر دروازه شمیران خیابان گرامی تلفن ۳۵۹۸۹

دکتر فاطمه صمصامی

متخصص بیماریهای اطفال وزنان تجریش خیابان پهلوی بین باغ فردوس وپمپ‌بنزین تلفن ۸۳۵۸۳

دکتر سیدمحمدابراهیم‌فتاحی

متخصص در جراحی و بیماریهای زنان و زایمان - خیابان پهلوی مقابل کافه شهر داری - کوچه پشن -تلفن ٤۲۵۷۸ پذیرائی ٤½الی ۷½ بعداز ظهر

دکتر منوچهر سهائی

خیابان فرانسه‌خیابان‌صباح پذیرائی از٤ بعدازظهر - ۷ صبح تلفن ٤٦۱۵۷

آزمایشگاه دکتر علومی

درتمام شبانه روز برای تشخیص بیماریها حاضر است سی متری‌نرسیده بمجسمه‌شاهرضامقابل‌ناهیدتلفن ٦۳۵۹۰

سمپوزیوم پسیکوسوماتیك

از آقایان پزشکان وروان شناسان علاقمند به شرکت در سمپوزیوم روان تنائی (پسیکو سوماتیك) که در اسفند ماه دربیمارستان‌روزبه تشکیل خواهدیافت‌خواهشمند است برای اطلاع از جریان و تبادل نظر روز های شنبه ساعت ۱۰ تا ۱۱ صبح در بیمارستان روزبه‌به‌دبیر کمیته تدارك سمپوزیوم آقای دکتر بطحائی مراجعه یا مکاتبه ویا بشماره های ۲۰۱۲۰-۲۳۱٤٤ تلفن فرمایند.
استاد کرسی و رئیس بخش روانی (۲) دکتر میرسپاسی

فروش اثاثیه دست اول

شرکت مبل عظیمی

نقد و اقساط با ضمانت پنجسال جاده قدیم شمیران‌پائین تر چهارراه قصر پلاك ۱۰۱۵ تلفن ۷۰۳۳۲
۱-۲٦ آ-۲٦۳۹

مبل فلزی صنیع

اولین مبتکر دکور از آهن درخاورمیانه خیابان روزولت چهارراه ثریا کارخانه صنیع تلفن ٦۹۷۰٤ مدلهای مبل - میز - صندلی - تخت‌خواب - میز توالت - جاگلی - کتابخانه -تاب برای منزل - رستوران وویلا . سفارشات پذیرفته میشود
آ- ۲۸۷۵

نقد اقساط نمایشگاه مبل احسان

سازنده مدرنترین مبلمان منزل باضمانت پنج سال دراختیار مشتریان محترم خود قرار میدهد
خیابان شاه مقابل کوچه یغما- تلفن ٤۲۸٦٦

فروشگاه سهیل

ارزانترین قیمت
سهل‌ترین شرایط
عالیترین محصولات دنیا
یخچال
تلویزیون
بخاری
رادیو
لباس شوئی
رادیوگرام
جاروبرقی
ضبط صوت
اجاق گاز
چرخ خیاطی
قالی وقالیچه
جاده قدیم شمیران تلفن ۷۳۱۹٤

درمانگاه های خصوصی

درمانگاه شبانه‌روزی دکتر موسوی
ویژه‌فوریتهای پزشکی‌بیماریهای داخلی- اطفال -جراحی عمومی- زایمان تحت نظر پزشکان و قابله های‌مربوط . دروازه شمیران‌مقابل مسجد فخرالدوله تلفن ۳۵۱۲٦

نیاز مندیها و آگهی های کوچک

بازار خرید و فروش اثاثیه دست دوم

نمایشگاه و فروشگاه ایران کالا اولین موسسه خرید و فروش لوازم منزل در ایران- خیابان شاه چهارراه گلشن تلفن ۴۵۶۸۹، ۴۵۶۸۶

خانواده های محترم تهران وشهرستان ها چنانچه تصمیم بخرید لوازم منزل یا

جهیزیه نوعروسان

خود گرفته اید قبل از خرید از این نمایشگاه دیدن فرمائید چون ما مقداری لوازمات منزل نو که ازدست دوم خریداری نموده ایم موجودو به قیمت بسیار ارزان بفروش میرسانیم.

کولر

— * —

نمایشگاه ایران کالا خیابان شاه چهارراه گلشن تلفن ۴۵۶۸۹ و ۴۵۶۸۶

کولر فرجی ۱½ تن ۱۵۰۰ تومان
کولر زیمنس ۱ تن ۱۴۰۰ تومان
کولر وستینگهاوس آبی ۵۵۰ تومان
کولر ارج آبی ۴۸۰ تومان
و انواع دیگر به قیمت های ارزان

جارو برقی

— * —

نمایشگاه ایران کالا خیابان شاه چهارراه گلشن تلفن ۴۵۶۸۹ و ۴۵۶۸۶

جاروب زیمنس برقی ۲۰۰ تومان
جاروب الکترولوکس برقی ۲۵۰ تومان
جاروب هور ۲۵۰ تومان

بخاری

— * —

نمایشگاه ایران کالا خیابان شاه چهارراه گلشن تلفن ۴۵۶۸۹ و ۴۵۶۸۶

بخاری های ایرانی و خارجی مارک های مختلف از ۲۰۰ الی ۳۵۰ تومان
بخاری های دستی پر فکشن شیشه و غیره از ۱۴۰ الی ۱۸۰ تومان

آکاردئون

— * —

نمایشگاه ایران کالا خیابان شاه چهارراه گلشن تلفن ۴۵۶۸۹ و ۴۵۶۸۶

آکاردئون مرشی ۸۰ باس ۷۰۰ تومان
آکاردئون رویال ۱۲۰ باس ۹۰۰ تومان
آکاردئون موهر ۷۲ باس ۵۵۰ تومان
و انواع دیگر بقیمت های مناسب

یخچال

— * —

نمایشگاه ایران کالا خیابان شاه چهارراه گلشن تلفن ۴۵۶۸۹ و ۴۵۶۸۶

بخچال بستنی سازی دنا ۶۰۰۰ تومان
بخچال وستینگهاوس ۱۳ ۲۸۰۰ تومان
بخچال وستینگهاوس ۱۲ ۲۵۰۰ تومان
بخچال فیلکو ۱۰ ۱۸۰۰ تومان
بخچال بوش ۹ ۲۲۰۰ تومان
بخچال بوش ۷ ۱۷۰۰ تومان
یخچال سرول نفتی ۹ ۱۴۰۰ تومان
یخچال الکترولوکس نفتی ۵ ۷۰۰ تومان
یخچال فرو ماتیک ۹ ۱۸۰۰ تومان
و انواع دیگر باندازه های مختلف برقی و نفتی و مارک های معروف

آپارات سینما

— * —

نمایشگاه ایران کالا خیابان شاه چهارراه گلشن تلفن ۴۵۶۸۹ و ۴۵۶۸۶

آپارات ۱۶ میلی متری با ناطق و ترانسفور ماتور ۴۰۰۰ تومان
آپارات ۸ میلی متری و بدون ناطق ۸۰۰ تومان

وسایر لوازمات دیگر منزل

از قبیل صندوق آهنی و آینه شمعدان نقره و ماشین های دست باف و جای لباس و ترانسفور ماتور های برق و اجناس و لوازمات منزل که بایداز نزدیک مشاهده فرمائید.

نمایشگاه و فروشگاه ایران کالا اولین موسسه خرید و فروش لوازم منزل در ایران- تهران خیابان شاه چهار راه گلشن تلفن ۴۵۶۸۹- ۴۵۶۸۶ هم میهنان عزیز شهرستانی ما

شمانیز میتوانید بااین موسسه مکاتبه نموده و لوازم منزل مورد نیاز خود را که از دست دوم تهیه شده است بقیمت بسیار ارزان خریداری فرمائید اینك قیمت قسمتی از اجناس را در زیر این ستون ملاحظه فرمائید.

مبلمان منزل

— * —

نمایشگاه ایران کالا خیابان شاه چهارراه گلشن تلفن ۴۵۶۸۹ و ۴۵۶۸۶

سرویس اطاق خواب از بهترین فور میکا های ایتالیائی برنگ های زیبا و جالب مدل سال ۶۲ از ۱۴۰۰ تومان الی ۱۶۰۰ تومان
بوفت چوب گردو و فورمیکا با آینه وویترین و ساده از ۲۰۰ تومان الی ۸۵۰ تومان
انواع مبل های ساخته شده ازفورمیکا و رویه پرلون و موهر مدل ۶۲ بسیار شیك و زیبا از ۶۰۰ الی ۸۵۰ تومان
انواع میز های توالت از فورمیکای ایتالیائی ۲۰۰ تومان
انواع میز های شیشه برای جلوی مبل ۸۵ تومان
میز و صندلی نهار خوری ۱۲ نفره از فورمیکا ۵۸۰۰ تومان
و میز و صندلی فلزی و میز های کوچك و اشکاف و لوازمات دیگر

قالی

— * —

نمایشگاه ایران کالا خیابان شاه چهارراه گلشن تلفن ۴۵۶۸۹ و ۴۵۶۸۶

قالی کرمان اعلا ۳×۴ کرم متری ۱۵۰ تومان
قالی کرمان اعلا ۳٫۵×۲٫۵ سبز متری ۱۷۰ تومان
قالی کرمان اعلا ۸۰ جفت ۴×۳ متری ۱۷۰ تومان
قالی کرمان اعلا ۴٫۵×۳ متری ۱۲۰ تومان
قالی کرمان بوته ۹۰ جفت بسیار اعلا مغز پسته ۲۸۰ تومان
و انواع دیگر قالی کرمان باندازه و طرح های دیگر
قالی کاشان ۲٫۵×۳٫۵ کرم متری ۲۰۰ تومان
قالی کاشان ۲٫۵×۳٫۵ کرم متری ۲۲۰ تومان
قالیچه کاشان کرم جفت ۱۲۰۰ تومان
قالیچه کاشان لاکی جفت ۱۷۰۰ تومان
و انواع دیگر قالی و قالیچه کاشان باندازه و طرح های مختلف
قالی اصفهان ۳٫۵×۲٫۵ جفت کرم متری ۲۲۰ تومان
قالی اصفهان ۴×۳ لاکی متری ۲۰۰ تومان
قالی اصفهان ۳×۲ کرم متری ۲۰۰ تومان
قالیچه اصفهان کرم جفت ۲۰۰۰ تومان
و انواع دیگر قالی و قالیچه اصفهانی
قالی تبریزی ۴×۳ متری ۱۰۰۰ تومان
قالی تبریزی ۴×۳ متری ۱۰۵ تومان
قالی تبریزی ۴×۳ متری ۱۰۵ تومان
قالی تبریزی ۳٫۵×۲٫۵ متری ۱۱۰ تومان
قالی تبریزی ۳×۳ متری ۱۳۰ تومان
و انواع دیگر قالی و قالیچه تبریزی و مرندی
قالی قم بوته جقه اعلا متری ۲۰۰ تومان
قالی قم خشتی کرم ۳×۲ متری ۲۰۰ تومان
و انواع قالی و قالیچه و کناره باندازه های مختلف و قیمت های مناسب

شاداب
آبلیموی صد در صد خالص تلفن ۵۱۰۴۱

نمایشگاه و فروشگاه ایران کالا اولین موسسه خرید و فروش لوازم منزل در ایران - تهران خیابان شاه چهار راه گلشن تلفن ۴۵۶۸۹، ۴۵۶۸۶ هم میهنان عزیز این نمایشگاه همه روزه مقداری لوازمات منزل از خانه های ایرانی و خارجیان مقیم تهران خریداری نموده و در معرض فروش میگذارد شما میتوانید اجناس و لوازمات مورد لزوم خود را بقیمت بسیار ارزان از این موسسه خریداری فرمائید.

تلویزیون

— * —

نمایشگاه ایران کالا خیابان شاه چهارراه گلشن تلفن ۴۵۶۸۹ و ۴۵۶۸۶

تلویزیون وستینگهاوس ۲۱ مبله ۱۸۰۰ تومان
تلویزیون شاوب لورنس ۲۱ مبله ۲۲۰۰ تومان
تلویزیون گرتس ۲۱ ۱۶۵۰ تومان
تلویزیون رکورد ۲۱ ۱۶۰۰ تومان
تلویزیون آندریا ۲۱ ۱۴۰۰ تومان
تلویزیون آءآ ۲۱ ۱۵۵۰ تومان
تلویزیون آرسی آ ۲۱ ۱۶۵۰ تومان
تلویزیون فیلکو ۱۵۰۰ تومان
تلویزیون آدمیرال ۱۷ ۹۵۰ تومان
و انواع دیگر باندازه های مختلف از کار خانه های معروف دنیا

آنتن تلویزیون

— * —

نمایشگاه ایران کالا خیابان شاه چهارراه گلشن تلفن ۴۵۶۸۹ و ۴۵۶۸۶

آنتن تلویزیون تمام کانال با دستمزد نصب در منزل فقط ۷۵ تومان
سفارشات از شهرستان ها فورا ارسال میگردد

آنتن تلویزیون

— * —

آنتن تمام کانال DX با کلیه مخارج نصب ۶۰ تومان.
آنتن تاکوده شاخه فابریکی با مخارج نصب ۹۵ تومان.
آدرس - لاله زار- پاساژ ایران تلفن ۳۳۶۹۲
۱-۵ آ-۲۸۷۳

رادیو گرام

— * —

نمایشگاه ایران کالا خیابان شاه چهارراه گلشن تلفن ۴۵۶۸۹ و ۴۵۶۸۶

رادیو گرام تلفونکن ۱۲۰۰ تومان
رادیو گرام زیمنس ۱۱۵۰ تومان
رادیو گرام سییرا ۱۲۰۰ تومان
رادیو گرام کرتیك ۱۲۰۰ تومان
رادیو گرام آکا ۱۰۰۰ تومان

چرخ خیاطی

— * —

نمایشگاه ایران کالا خیابان شاه چهارراه گلشن تلفن ۴۵۶۸۹ و ۴۵۶۸۶

چرخ خیاطی پائی ۵۰۰ تومان
چرخ خیاطی دورکوب برقی ۴۵۰ تومان
چرخ خیاطی زونداب برقی ۴۵۰ تومان

ضبط صوت

— * —

نمایشگاه ایران کالا خیابان شاه چهارراه گلشن تلفن ۴۵۶۸۹ و ۴۵۶۸۶

ضبط صوت گراندیك تی کا ۸۳۰ ۱۴۰۰ تومان
ضبط صوت آاگ ۹۰۰ تومان
ضبط صوت مابرود ۱۲۰۰ تومان
ضبط صوت فیلیپس ۸۰۰ تومان

— * —

لوازم طبی

باطلاع جراحان ومتخصصین محترم بیهوشی میرساند

۱- لوازم و دستگاههای بیهوشی ۲- لوازم اکسیژن تراپی ۳- چادر اکسیژن ۴- اسپیراتور ۵- انکیوباتر ۶- دستگاه زایمان بیدرد ... خیابان نادری پاساژ معتمد - تلفن ۳۵۷۲۵ - شالچیلار

خرید اثاثیه دست دوم

نمایشگاه وفروشگاه ایران کالا خیابان شاه چهارراه گلشن تلفن ۴۵۶۸۶ و ۴۵۶۸۹

اولین موسسه خرید و فروش لوازم منزل در ایران، ایران کالا، یخچال، تلویزیون، قالی، قالیچه، رادیوگرام، کولر، چرخ های خیاطی، پنکه، بخاری و سایر لوازم منزل شما را به قیمت عادلانه خریداری می نماید پس اگر چنانچه قصد مسافرت یاتصمیم فروش اثاثیه خود دارید لطفا به این نمایشگاه اطلاع فرمائید تا کارشناسان با تجربه ما در اسرع وقت در خدمت حاضر شده ولوازم شمارا نقداخریداری نمایند - خیابان شاه چهار راه گلشن.

— * —

فروشگاه خالقی
قالی
یخچال
تلویزیون
ضبط صوت
رادیو گرام
وسایر لوازمات برقی شما را

بقیمت عادلانه خریداریم لطفا به فروشگاه خالقی امیر کبیر سه راه امین حضور ۵۱۲۷۶ مراجعه فرمائید
۱-۲۶ آ-۲۸۰۲

— * —

فرش کهنه و نو

در منازل خریداریم تلفن ۳۰۰۵۴
۱-۳۰ آ-۲۱۱۵

— * —

یخچال- تلویزیون - فرش

درمنازل خریداریم پشت شهرداری فروشگاه شاهین تلفن ۳۰۵۳۸۸
۱-۲۶ آ-۲۲۴۳

— * —

فروشگاه ماه

یخچال - تلویزیون - ضبط صوت رادیوگرام - لوازم برقی شمارا عادلانه درمحل خریداریم تلفن ۵۳۵۷۶
۱-۹ آ-۲۷۹۰

— * —

فروشگاه محمد حسان
تلویزیون - رادیو گرام ضبط صوت - یخچال- کولر- قالی وسایر لوازم

منزل شمارا خریداریم خیابان مولوی نرسیده بمیدان گمرك مقابل ایستگاه کرج تلفن ۵۸۱۵۵۸
آ-۲۷۶۸ ۱-۳۰

— * —

معاوضه
فرش کهنه و نو

برای معاوضه فرش های کهنه و مستعمل باقالیهای نو با قیمت تجارتی بخیابان مهران فرش فروشی رئیسیان مراجعه فرمائید تلفن ۳۰۳۰۵۲

Graetz RADIO TELEVISION

گرتس

نمایندگی رادیو تلویزیون گرتس که تحت نظر مهندسین آلمانی اداره میشود، تعمیرات هرنوع تلویزیون و ضبط صوت و رادیوی شما را بنحو رضایتبخشی با تضمین کار قبول و باسرویس مجهز سیار همیشه آماده است.
لاله زارنو پلاك ۴۴۵ تلفن ۳۲۵۶۶

فرآورده های کارخانجات صنعتی طلوع

TOLOUA

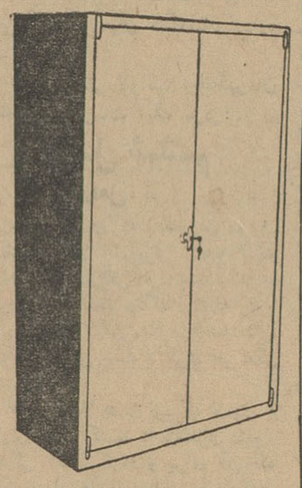

قفسه بایگانی و آشپزخانه ولباس

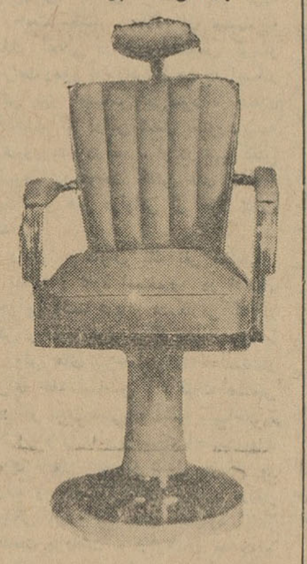

صندلی تمام کرم پایه گرد مخصوص آرایشگاه

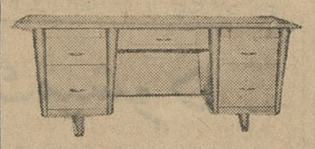

میز تحریر مدل A دو طرفه مخصوص ادارات - بانکها- تجارتخانه ها

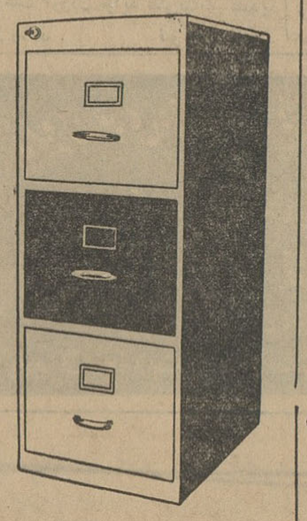

کلاسور (فابین کابینت)

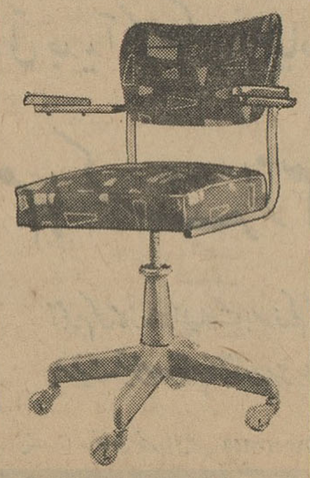

صندلی گردان میز تحریر باپایه چرخدار

مرکز پخش: خیابان خیام - چهارراه گلوبندك جنب وزارت بهداری تلفن ۵۷۹۳۱ و ۵۷۳۷۶
۱-۶ آ-۲۹۰۳

برنامه سینماها

سینما آسیا (تلفن ۴۲۹۰۹)
ماجرای خانواده رابینسون - رنگی - دوبله بفارسی باشرکت جان میلز - دورتی مك گوایر شروع ۱۱ صبح ۲٫۴۵ - ۵ - ۷٫۱۵ - ۹٫۳۰ بعدازظهر

سینما ادئون- تلفن ۳۸۱۱۸
سهم کوچك بابا - وایداسکرین - دوبله بفارسی باشرکت الیزابت تیلور- اسپنسر تریسی شروع ۱۰٫۳۰ صبح ۲٫۳۰- ۴٫۳۰- ۶٫۳۰- ۸٫۳۰ بعدازظهر

سینما امپایر- تلفن ۴۹۰۸۱
هوسهای پنهانی - وایداسکرین- دوبله بفارسی باشرکت بلیندالی. شروع ۱۰٫۴۵ صبح ۳ - ۵ - ۷ - ۹ بعد از ظهر تراس ۷٫۳۰ - ۹٫۳۰ بعداز ظهر.

سینما ایران (تلفن ۳۶۳۵۴)
گل گمشده - با شرکت منوچهر والی زاده - آذر حکمت شعار - مینو شروع ۱۰٫۳۰ صبح - ۲٫۳۰ - ۴٫۳۰ - ۶٫۳۰ - ۸٫۳۰ بعدار ظهر

سینما اسکار- تلفن ۴۵۷۹۷
مردی از غرب - سینماسکوپ - رنگی - دوبله بفارسی با شرکت گاری گوپر - لی. جی. کاب شروع ۱۰٫۳۰ صبح ۲٫۳۰ - ۴٫۳۰ - ۶٫۳۰ - ۸٫۳۰ بعدازظهر

سینما ایفل- تلفن ۳۷۲۷۷
۲۳ قدم تا مرك - سینماسکوپ - رنگی - دوبله بفارسی با شرکت وان جانسون- ورامایلز شروع ۱۰٫۳۰ صبح ۲٫۳۰- ۴٫۳۰- ۶٫۳۰- ۸٫۳۰ بعد از ظهر

سینما پلازا- تلفن ۴۴۲۵۵
ماجرای خانواده رابینسون - رنگی- دوبله بفارسی با شرکت جان میلر - دورتی مك گوایر شروع ۱۰٫۴۵ صبح ۲٫۳ - ۴٫۴۵ - ۷ - ۹٫۱۵ بعدازظهر

سینما تخت جمشید- تلفن ۴۳۵۵۰
وقتیکه برسها میریزند - رنگی - دوبله بفارسی باشرکت درك بوگارد- یوکوتانی شروع ۱۰٫۳۰ صبح ۳-۵-۷-۹ بعداز ظهر

سینما چارلی- تلفن ۶۸۴۶۱
دو زن - دوبله بفارسی با شرکت سوفیا لورن- راف والونه شروع ۱۰٫۳۰ صبح ۳-۵-۷-۹ بعد از ظهر

سینما حافظ - تلفن ۳۴۰۷۴
شبح قاتل - دوبله بفارسی با شرکت جین کنت - بوریس کارلف شروع ۱۰٫۳۰ صبح ۲٫۳۰- ۴٫۳۰- ۶٫۳۰- ۸٫۳۰ بعد از ظهر

سینما درایوین- تلفن ۷۹۱۵۴۳
شبح قاتل - دوبله بفارسی با شرکت جین کنت - بویس کارلف شروع ۷٫۳۰- ۹٫۳۰ بعد از ظهر

سینما دنیا (تلفن ۳۳۸۱۲)
سرقت در قمارخانه - دوبله بفارسی باشرکت کیم نواك- گای مادیسون شروع ۱۰٫۳۰ صبح ۲٫۳۰- ۴٫۳۰- ۶٫۳۰- ۸٫۳۰ بعد از ظهر

سینما دیانا- تلفن ۴۲۰۱۰
مادر هند - رنگی دوبله بفارسی باشرکت نرگس - سونیل دات شروع سالن ۱۰٫۳۰ صبح ۳ - ۵٫۳۰ - ۸ تراس ۷ - ۹٫۳۰ بعد ازظهر

سینما رادیوسیتی - تلفن ۴۳۳۲۰
سهم کوچك بابا - وایداسکرین - دوبله بفارسی باشرکت الیزابت تیلور- اسپنسر تریسی شروع ۱۱ صبح ۳-۵-۷-۹٫۱۵ بعد از ظهر

سینما رکس- تلفن ۳۴۱۶۹
خشم تاراس بولبا - توتالسکوپ- رنگی - دوبله بفارسی با شرکت ولادیمیر مدار - لورلادلوکا شروع ۱۰٫۳۰ صبح - ۲٫۳۰ - ۴٫۳۰ - ۶٫۳۰ - ۸٫۳۰ بعدازظهر

سینما رویال - تلفن ۴۹۷۸۵
خشم تاراس بولبا - توتالسکوپ- رنگی - دوبله بفارسی با شرکت ولادیمیر مدار - لورلادلوکا شروع ۱۰٫۳۰ صبح ۳-۵-۷-۹ بعدازظهر

سینما سعدی (تلفن ۳۶۴۶۸)
مادر هند - رنگی - دوبله بفارسی با شرکت نرگس - سونیل دات شروع ۱۰٫۳۰ صبح ۱ - ۳٫۳۰ - ۶ - ۸٫۳۰ بعد از ظهر

سینما سهیلا (تلفن ۳۶۴۲۴)
ماجرای خانواده رابینسون - رنگی- دوبله بفارسی باشرکت جان میلز - دورتی مك گوایر شروع ۱۰٫۳۰ صبح ۱٫۴۵ - ۴ - ۶٫۱۵ - ۸٫۳۰ تراس ۶٫۴۵ - ۹ بعداز ظهر

سینما کریستال تلفن ۳۷۶۷۵
مردی از غرب - سینماسکوپ - رنگی - دوبله بفارسی با شرکت گاری گوپر - لی. جی. کاب شروع ۱۰٫۳۰ صبح ۲٫۳۰ - ۴٫۳۰ - ۶٫۳۰ - ۸٫۳۰ بعدازظهر

سینما متروپل- تلفن ۳۹۴۱۰
شبح قاتل - دوبله بفارسی با شرکت جین کنت - بوریس کارلف شروع ۱۰٫۳۰ صبح ۲٫۳۰- ۴٫۳۰- ۶٫۳۰- ۸٫۳۰ بعد از ظهر

سینما مولن روژ- تلفن ۷۲۹۲۹
مردی از غرب - سینماسکوپ - رنگی - دوبله بفارسی با شرکت گاری گوپر - لی. جی. کاب شروع ۱۱ صبح - ۳-۵-۷-۹ بعداز

سینما مهتاب- تلفن ۴۷۷۷۷
مردی از غرب - سینماسکوپ - رنگی - دوبله بفارسی با شرکت گاری گوپر - لی. جی. کاب شروع ۱۱ صبح - ۳-۵-۷-۹ بعداز

سینما میامی (تلفن ۷۴۳۲۹)
گل گمشده - با شرکت منوچهر والی زاده - آذر حکمت شعار - مینو شروع ۱۰٫۳۰ صبح ۱-۳-۵-۷-۹ بعداز ظهر

سینما نیاگارا- تلفن ۶۵۳۰۷
خشم تاراس بولبا - توتالسکوپ- رنگی - دوبله بفارسی با شرکت ولادیمیر مدار - لورلادلوکا شروع سالن ۱۰٫۳۰ صبح ۳-۵-۷-۹ تراس ۷٫۳۰ - ۹٫۳۰ بعداز ظهر

سینما مونت کارلو (تلفن ۷۹۷۴۱)
گناهکاران پیتون - سینماسکوپ- رنگی - دوبله بفارسی با شرکت لاناترنر شروع ۱۰٫۳۰ صبح ۲-۴٫۱۵ - ۶٫۳۰ - ۸٫۴۵ بعداز ظهر

سینما همای- تلفن ۳۰۲۱۶۹
خشم تاراس بولبا - توتالسکوپ- رنگی - دوبله بفارسی با شرکت ولادیمیر مدار - لورلادلوکا شروع ۱۰٫۳۰ صبح - ۲٫۳۰ - ۴٫۳۰ - ۶٫۳۰ - ۸٫۳۰ بعدازظهر

سینما فری- تلفن ۲۷۸۹۳
چهار سوار سر نوشت - رنگی - سینماسکوپ - دوبله بفارسی باشرکت گلن فورد - اینگرید تولین شروع ۳-۵-۷-۹ بعد از ظهر

سینما آریا- تلفن ۳۹۸۸۴)
رعد در آفتاب - رنگی دوبله بفارسی با شرکت جفچندلر - سوزان هیوارد شروع سالن ۱۰ صبح ۱۲٫۳۰ - ۲٫۳۰- ۴٫۳۰- تراس ۶٫۳۰- ۸٫۳۰ بعد از ظهر

سینما المپیا- تلفن ۶۵۷۹۸
ایوان فاتح - سینماسکوپ رنگی - دوبله بفارسی با شرکت ادفیوری شروع ۱۰ صبح ۳- ۵- ۷- ۹ بعد از ظهر

سینما برلیان- تلفن ۳۳۵۳۵
مردی از غرب - سینماسکوپ - رنگی - دوبله بفارسی با شرکت گاری گوپر - لی. جی. کاب شروع ۱۰ صبح ۲ - ۴ - ۶ - ۸ بعدازظهر

سینما تهران- تلفن ۳۸۱۶۵
مادر هند - رنگی دوبله بفارسی باشرکت نرگس - سونیل دات شروع سالن ۹ - ۱۱٫۵ صبح ۱٫۳۰ ۴ - ۶٫۳۰ تراس ۷٫۳۰ - ۹٫۴۵ بعدازظهر

سینما پارك- تلفن ۳۵۰۴۷
همه از یك قماشیم - دوبله بفارسی با شرکت شمی کاپور شروع ۱۰٫۲۰ صبح ۲٫۳۰- ۴٫۳۰- ۶٫۳۰- ۸٫۳۰- بعد از ظهر

سینما سیلوانا تلفن ۳۳۷۷۷
برای چه میمیرند- محصول شوروی دوبله بفارسی با شرکت سرگئی باندار چوك شروع ۲٫۳۰- ۴٫۳۰- ۶٫۳۰ - ۸٫۳۰ بعد از ظهر

سینما پرسپولیس (تلفن ۵۸۱۰۸۳)
ایوان فاتح - سینماسکوپ رنگی - دوبله بفارسی با شرکت ادفیوری شروع ۱۰ صبح ۲- ۴- ۶- ۸ بعد از ظهر

سینما پردیس
یکه تاز آسمانها - ویستاویژن - رنگی - دوبله بفارسی با شرکت جان وین شروع ۱۰٫۳۰ صبح ۲٫۳۰- ۴٫۳۰- ۶٫۴۵- ۹ بعد از ظهر

سینما کارون تلفن ۴۰۰۶۵
مردان مبارز - سینماسکوپ رنگی- دوبله بفارسی با شرکت چلوآلنسو شروع ۱۰٫۳۰ صبح ۲٫۳۰- ۴٫۳۰- ۶٫۳۰- ۸٫۳۰ بعد از ظهر

سینما رامسر- تلفن ۵۲۰۶۰
شهر شیاطین - دوبله بفارسی با شرکت کریستو فرلی شروع ۱۰٫۳۰ صبح ۳-۵- ۷-۹ بعد از ظهر

سینما رزیتا- تلفن ۸۲۰۱۳۸
کاباره کویول - رنگی - دوبله بفارسی شروع ۳- ۵- ۷- ۹ بعد ازظهر

سینما زهره - تلفن ۳۰۴۸۰۸
مردی از غرب - سینماسکوپ - رنگی - دوبله بفارسی با شرکت گاری گوپر - لی. جی. کاب شروع ۱۰ صبح ۲ - ۴ - ۶ - ۸ بعدازظهر

سینما نیوز- تلفن ۳۰۳۹۰۸
هفت ماجرای دزد بغداد - سینما سکوپ - رنگی - دوبله بفارسی با شرکت استیوریوز شروع ۱۰٫۳۰ صبح ۲٫۳۰ - ۴٫۳۰ - ۶٫۳۰ - ۸٫۳۰

سینما فردوسی (تلفن ۳۵۷۸۴)
شهر شیاطین - دوبله بفارسی با شرکت کریستوفرلی شروع ۱۰٫۳۰ صبح ۲٫۳۰- ۴٫۳۰- ۶٫۳۰- ۸٫۳۰ بعد از ظهر

سینما فلور- تلفن ۲۸۰۹۶
شهر شیاطین - دوبله بفارسی با شرکت کریستوفرلی شروع ۲٫۳۰ - ۴٫۳۰- ۶٫۳۰- ۸٫۳۰ بعد از ظهر

سینما مشعل- تلفن ۳۳۲۸۶
آخرین قطار گان هیل - سینماسکوپ رنگی - دوبله بفارسی با شرکت آنتونی کوئین - کرك داگلاس - شروع ۱۰٫۳۰ صبح ۲-۴-۶-۸ بعداز ظهر

سینما مراد- تلفن ۷۳۳۸۲
ماجرا های شین - رنگی - دوبله بفارسی با شرکت آلن لد - وان هفلین شروع ۱۰ صبح ۲٫۳۰- ۴٫۳۰- ۶٫۳۰- ۸٫۳۰ بعد از ظهر

سینما جهان
آیوانهو - رنگی - دوبله بفارسی باشرکت الیزابت تایلور - شروع ۱۰٫۳۰ صبح - ۲٫۳۰ - ۴٫۳۰ - ۶٫۳۰ - ۸٫۳۰ بعداز ظهر

سینما ژاله- تلفن ۳۰۴۱۲۰
شهر شیاطین - دوبله بفارسی با شرکت کریستوفرلی شروع ۲٫۳۰ - ۴٫۳۰- ۶٫۳۰- ۸٫۳۰ بعد از ظهر

سینما خورشید- تلفن ۳۳۵۷۸
ایوان فاتح - سینماسکوپ رنگی - دوبله بفارسی با شرکت ادفیوری شروع ۱۰٫۳۰ صبح ۲٫۳۰ - ۴٫۳۰- ۶٫۳۰- ۸٫۳۰ بعد از ظهر

سینما البرز
شعله های سوزان آمستردام - رنگی دوبله بفارسی شروع سالن ۹ - ۱۱ صبح ۱-۳-۵ بعداز ظهر تراس ۷-۹

تئاترها

تئاتر نصر تلفن ۳۷۳۵۱
قهوه خانه ماه اوت - باشرکت وحدت شروع ۸٫۳۰ بعدازظهر

تئاتر دهقان- تلفن ۳۰۲۹۹
پرواز دختر ها- باشرکت مورین- مینو - الیزابت شروع ۸٫۳۰ بعدازظهر

آخرین تغییرات برنامه سینماها را در صفحه ماقبل آخر ملاحظه فرمائید

ضربه‌های وحشت‌آور بر دشمن

خاطرات جنگ ضدّ استعماری الجزایر

نوشتهٔ: سعدی یوسف

وی هنگام بازگشت بخانه‌خود برای تفریح و سرگرمی خویش، بساط فروشندگان دوره گرد را واژگون نموده و مال‌التجاره آن هارا زیر لگدهای خود له میکرد. روزی یکی‌از هم‌میهنان ما پس‌از مقاومتی دلیرانه، دربرابر خانه وی به قتل رسید. او برای آن‌که پشتکارخویشرا به همکاران‌و مافوق‌های خود نشان بدهد، با پیژامه از خانه خارج شد. طپانچه‌ای در دست او دیده می‌شد و از دهانش فحش و ناسزا می‌بارید. وی باطپانچه خودتیری‌به سر مقتول زد. این موضوع خشم‌و کینه شدید مردم را بر علیه اوبر انگیخت. وقتی که خبر کشته‌شدن او پخش شد، مردم، با خوشحالی‌و شادمانی، مانند یکی از اعیاد وارد کوچه‌هاوخیابان‌هاشده وبه‌پایکوبی پرداختند.

علاقه‌ای که علی نسبت به ملت داشت، گاهی‌بطریقی خاص‌وهیجان آور ظاهر میشد. مثلا یکروز قرار بود که اجتماع مهمی تشکیل‌بشود و برای این منظور تصمیم گرفته‌شد که هیچ یك از محلاتی که تا کنون از آن استفاده نموده بودیم، مورد استفاده قرار نگیرد. کسانی که برای پیدا کردن محل مناسبی ماموریت یافته بودند، پس ازتلاش مختصری هم وطنی را یافتند که حاضر شد با کمال میل خانه خود را در اختیار ما بگذارد. هنگام رفتن به آنجا علی نیز با من همراه بود صاحبخانه ما (عمربلی) نام داشته و در کنار در منزل خویش بانتظار ورود ما ایستاده بود. برادران ما بداخل خانه رفته بودند. ما از پلکانی تنك و تاریك بالا رفتیم. هنگامی که به انتهای پلکان رسیدیم، صاحبخانه از ما تقاضا کرد که خم بشویم تا بتوانیم از شکافی که قریب بیك متر ارتفاع داشت رد شده و به اطاق وی برسیم. ما دستورات او را اجراء نموده و وارد (اطاق) شدیم. در آنطرف یك نوع دهلیز کوچك بسیار تنگی وجود داشت که طول آن بیش از دو متر نبوده و از یك نوع روزنه کوچك که بطور طبیعی ایجاد شده‌بود نوری‌بدرون می‌آمد. سوراخ وسیعی که بتوسط یك‌قطعه پارچه کهنه که رنك و روی آن رفته بود، پوشانده شده بود، در روبروی ما قرار داشت. بزودی دریافتیم که در آنطرف سوراخ مزبور دومین «اطاق» صاحبخانه ما قرار گرفته‌و او با همسر وکودکان متعددش در آن بسر میبرد.

هوای آن دهلیز غیر قابل‌تنفس بود، و بوی تحمل ناپذیری بمشام میرسید و ما دچار تهوع گشتیم تا آنروز چنین بدبختی و فقری را بچشم خودم ندیده بودم. اشك در چشم های علی جمع شد. او تاب تحمل چنین منظره وحشت آوری را نداشت، و نمیتوانست باورکند که ممکنست موجودات انسانی در چنین شرایط غیرقابل تحملی‌زیست نمایند.

علی در باره زندگی رقت بار دوست ما حرف هائی زدکه مرانیز منقلب نمود.

گفته های وی ساده و دلنشین بود: باید یکی از خانه های کوچك کاز بارا برای این هموطنان فلاکت زده خریده وآنها را از این وضع رقت آورنجات‌داد.

چند روز پس از این واقعه کلید های خانه ساده‌ای که شامل سه اطاق کوچك، یك آشپز خانه و یك‌تراس آفتابگیر بود، در اختیار برادر بینوای ما قرار گرفت، وی که نمیتوانست آنچه را که‌می‌بیند باور نماید، از فرط خوشحالی به گریه افتاد. با این عمل محبت افراد جبهه ما در قلب ساکنین کازبا نفوذ کرد، بی آنکه ما در باره این عمل نوع دوستانه برای کسبی حرفی بزنیم، تمام ساکنین کازبا از آن‌با اطلاع شدند و همه فهمیدند که این عمل بدست مایعنی بدست افراد ارتش‌نجات بخش‌انجام گرفته است

چند ماه بعد از آن عمر در ضمن یکی از فعالیت های مسلحانه توقیف گردیده و مدت چندین روز و چندین شب وی را تحت شکنجه قرار دادند. شکنجه دهندگان می‌خواستند که باکمك او از پناهگاه من وعلی‌لاپوانت با اطلاع بشوند. وی مقاومتی مافوق بشری از خود نشان داده، اعلام کرد که مرك را بر فاش ساختن مخفیگاه ما ترجیح میدهد.

علی هنگامیکه از این ماجراخبر یافت، در حالیکه از شنیدن آن بهیجان آمده بود، احساس کرد که ملت وی را دوست داشته و محبتی نسبت به او در قلب خود احساس مینماید. هیچ پدیده‌دیگری قادر نبود که این همه شادی و محبت در قلب او بوجود بیاورد.

وی باحترام محبتی‌که ملت‌نسبت به او احساس میکرد، دائماضربه‌های وحشت آور تری بر دشمن و حامیان وی میزد تا اینکه یك روز خود او در حالیکه اسلحه در دست داشت بروی زمین افتاد. وی مرد در حالیکه اطمینان به ایجاد یك الجزایر آزاد و مستقل در قلب او وجود داشت الجزایری که بدبختی، بینوائی و بهره برداری از منابع آن وجود ندارد. او زندگی خودرا بخاطر وطن خود، میهنی که در آن ملت تنها صاحب اختیار سر نوشت خود میباشد، ملتی که‌تمام افراد آن با هم مساوی و برادر، میباشند و استبداد و دیکتاتوری‌بهر شکل ونوعی نمیتواند درآن نیروئی بدست بیاورد فدا کرد. اوبخاطر الجزایری نو، که در آن عدالت و صلح حکمفرما میباشد و درغرب آفریقا، در میان دنیای‌ماقراردارد فدا کرد.

چنین‌بودعلی لاوانت: یك‌قهرمان یك میهن پرست، یك مرد!

فصل ششم

رامل

حاجی آتمان که بنام رامل معروف میباشد، در الجزیره بدنیا آمده است. او بهمراهی افراد متعددخانواده خود در خانه محقری که درمحله کازبا قرار داشت زندگی میکرد. خانه‌شماره یك کوچه بن بست لانکری باو تعلق داشت.

هنوز کاملا جوان بود که ازمدرسه ودرس دست کشید تا بامسائل دشوار زندگی آشنا گردد و برای آن که شکم افراد خانواده‌اش را سیر کند، مجبور بود که روز و شب کار کرده و زحمت بکشد. علاقه ای نسبت به شغل کفاشی در خود احساس کرده‌و بسرعت رموز آن رافراگرفت در اینکار لذتی نیز احساس می‌نمود. چندی نگذشت که دراین شغل بصورت‌پیشه وری ورزیده درآمد. او در تهیه کفش خصوصا در دوخت کفش های زنانه، مهارت و هنر فراوانی از خود نشان میداد.

رامل به عنوان یك نفر صنعتکار با تسلط و نفوذ استعمار در اقتصاد الجزایر آشنا شد. مشکلاتی که در پیش روی او قرار می‌گرفتند. وی را با روش های بیرحمانه ای که‌استعمار برای خفه ساختن ترقیات صنعتی الجزایر بکار میبرد، آشنا میساخت. یکروز او را به زیر پرچم احضارنموده و وی ناچار شد که شغل خودرا رها کرده وبخدمت‌سربازی بپردازد. رامل دریکی از واحد های خمپاره انداز بخدمت پرداخت و د رهمان جا دوره سربازی خودرا به اتمام رسانید.

در سال ۱۹۵۶ خدمت نظام راباتمام رسانید، در آن هنگام درصدد برقرار کردن رابطه ای با تشکیلات ارتش نجات بخش برآمد.

هنگامی که از هدف های انقلابی اطلاع یافت، نتوانست در برابرمبارزه آزادی بخش ملت الجزایر ساکت و خاموش بماند و بهمین جهت به‌تماس بافدائیان ارتش نجات بخش درالجزیره ادامه داد. در آن هنگام وی ۲۳ سال داشت.

در ابتدای سال ۱۹۵۶ در یك جنبش مسلحانه شرکت نموده، و بزودی به ریاست دسته ای رسید. روشن‌بینی او درامور سیاسی، شهامت و سهم او در جنبش های متعدد سبب موفقیت های فراوانی گشته و او بزودی بصورت یکی ا زمعاونین آرباجی عبدالرحمن درآمد.

در صبح یکی از روزهای ماه‌نوامبر ۱۹۵۶، هنگامی که سرگرم حمل اسلحه بود، در بازار راندون مورد حمله و تعقیب سربازان فرانسوی قرار گرفت.

رامل بسرعت چرخی زده و بروی سربازان تیراندازی نمود. آن ها با بی‌نظمی فرار اختیار کرده و چندین زخمی از خود برجای گذاشتند.

از آن ببعد پلیس و ارتش در تعقیب وی بوده و او مجبور گردید که‌مخفیانه و دور از چشم دیگران زندگی کند.

پس از اعتصاب ملی هشت‌روزه‌ای که در ماه فوریه ۱۹۵۷ انجام گرفت، آرباجی در هنگام مبارزه بزمین افتاد. من با رامل تماس برقرار نمودم و او از آن پس در تحت فرمان مستقیم من بکار پرداخته و بین ما ارتباطی‌مستقیم و منظم بوجود آمد. د رماه مارس ۱۹۵۷ در یك پناهگاه که در کازبا قرار داشت، بااو ملاقات نمودم. او در کمال جوانی و حرارت بود، جوانی بلند قامت، قوی هیکل، پرجنب‌و جوش و بسیار باهوش بود. وی‌علاوه بر آن که اهل عمل و فعالیت بود، مردی سیاستمدار و اداره کننده‌ای بزرك نیز بشمار میرفت. پس از قلع‌و قمعی که بتوسط استعمار در سال های ۵۷ ـ ۱۹۵۶ انجام گرفت و در این بین تعداد زیادی از ارزنده ترین‌افراد مادر برابر دشمن بخاك و خون‌افتادند، ایجاد تشکیلات جدیدی لازم بود و بهمین‌جهت رامل بریاست ناحیه‌مستقل الجزیره برگزیده شد.

شجاعت و شهامت، ازخودگذشتگی و تحقیری که نسبت به مرك روا میداشت، اورا به صورت قهرمانی ارزنده و جنگجوئی بزرك درآورد که برای دشمن مستعمره‌چی خطر بزرگی را تشکیل میداد.

هنگام‌تجدیدسازمان از افکارمترقی رامل استفاده فراوانی نمودیم. منطقه مستقل الجزیره در آن هنگم، احتیاج فراوانی به اسلحه و غذاداشت، رامل یك سلسله تشریفات جدیدی راوضع نمود که طبق آن ارتباطی با یکی از مراکزی که به عنوان پایگاه مابکار میرفت و در یکی از قسمت های‌مغرب قرار داشت برقرار شد. باین‌ترتیب در الجزیره نیز از آذوقه و مهمات ما استفاده نمودند. دراین میان بتوسط او مقداری از بمب های‌پلاستیکی‌بدست ما رسید.

رساندن بمب‌های مزبوربدرون‌الجزیره مسئله خاصی را تشکیل میداد. رامل با هوش مخصوص خود بلافاصله‌راه حلی قابل قبول‌و عملی یافت. طبق نقشه‌ای که بتوسط او طرح ریزی گردید قرار شد که‌بمب های مزبوررا از راه دریا و بوسیله کشتی بکنار پایتخت خودمان ببریم. طبق نقشه او بمب های مزبور را در شکم ماهی هائی که برای مصرف اهالی الجزیره حمل می گردید قرار دادیم.

این، اولین قسمت‌از نقشه ما راتشکیل میداد و قسمت دیگر آن ورودسلاح مزبور به الجزیره بود.

طبق‌اطلاعاتی که بتوسط رامل بدست آمده‌بود، قرار بود که ماهی های مزبور، پس از ورود به الجزیره‌به دست یکی از نمایندگان مسلمان «ماهی گیری الجزیره» تحویل گردد. پس‌از بدست آمدن اطلاعات فوق، رامل به تحقیقاتی در باره نماینده مزبور پرداخته و بزودی دریافت که وی بر علیه استعمارگران دارای‌احساساتی میباشد. او بلافاصله چندتن ازبرادران را بسوی نماینده مزبور فرستاد تابا او تماس بگیرند. لازم بود که وی را برای انجام عملیاتی حاضر ساخته و او را برای‌انجام عملی که برای موفقیت جنبش انقلاب‌الجزایر لازم بود آماده کنند نقشی که او می‌بایستی انجام دهد عبارت از این بود که مقداری از ماهی های خود را در اختیار ما گذاشته و ضمنا بما اجازه ورود بدرون انبارهای خود را بدهدتا باینوسیله بتوانیم بمب ها را دریافت نمائیم. نماینده مزبور پس از مدتی تردید پیشنهاد ما را پذیرفته ووعده داد که دستورات ما را انجام بدهد.

ولی روزی که کشتی ماهی‌گیری که مورد توجه ما قرار داشت باربارگران بهای خود به بندر الجزیره وارد شد کسی که بازحمت فراوان وی را آماده همکاری نموده بودیم، دچارترس واضطراب ناشی از خطری که در کمین اونشسته بود، شد

ناتمام

مقالات سیاسی

عربستان‌سعودی بشوروی نزدیك‌میشود

مسکو ـ مسافرت دو شخصیت‌بزرك عربستان سعودی به‌شوروی رابرخی از ناظران سیاسی به منزله آغاز برقراری مناسبات نزدیك و دوستانه‌تر میان عربستان سعودی و اتحادشوروی تلقی کرده‌اند.

یکی از این مسافران عالیمقام‌عرب احمد شوقیری نماینده دائمی‌عربستان سعودی در سازمان ملل است که چندروز پیش هنگام اقامت در شوروی اظهار امیدواری کردکه جلسات‌آینده مجمع عمومی سازمان ملل درمسکو تشکیل گردد طبق گزارش خبرگزاری تاس شوقیری اضافه کرده‌است که تشکیل جلسات مجمع عمومی درمسکو نتایجی ثمربخش تراز آنچه تاکنون در اجلاس مجمع عمومی در نیویورك حاصل شده خواهدداشت شوقیری هفته گذشته باخروشچف نخست وزیر شوروی در کرانه دریای سیاه ملاقات دوستانه‌ای کرد. وی طبق دعوت‌آندره گرومیکو وزیر خارجه شوروی به این کشور مسافرت کرده‌است.

مسافر عالیمقام‌دیگر امیرفهدالفیصل شهردار ریاض ـ پایتخت عربستان سعودی ـ بود که بعنوان میهمان دولت شوروی از جمهوریهای مسلمان‌شوروی درآسیای میانه دیدن کرد. شوروی‌ها مخصوصا علاقه‌زیادی دارند که‌ترقیات قلمرو های اسلامی خودرا به مسلمانان عرب نشان دهند.

مناسبات شوروی وعربستان سعودی تاکنون در حقیقت وجود خارجی و عینی نداشته و تنها به مبادله پیام‌های دوستانه درفرصت های معین مانندا‌عیاد خاورمیانه قرار دارد که‌اخیرا فشار خود را به کمپانیهای نفتی غرب که در خاورمیانه امتیازات نفتی دارند برای بدست آوردن عواید نفتی‌بیشتر تشدید کرده‌اند.

نیویورك تایمز

تلمبهٔ شناور

پرسفورد

تمام برنز انگلیسی

خیابان سعدی تلفن ۲۵۸۱۵

مژده باهالی محترم اراك

دندانسازی محمود محمدی مجهز به‌مدرن‌ترین وسائل دندانسازی دندانهای ـ مصنوعی ـ پلاستیك ـ روکش‌طلا ـ تهیه پلاکهای کرومه (دندانهای بدون لثه) درخیابان حصار افتتاح وآماده پذیرائی می‌باشد.

فقط تاچند شب دیگر

گوگوش آتشین آتشپاره شرق

در باغ گلستان تهران

برنامه فوق‌العاده عصر باغ‌گلستان برنامه‌هنری گوگوش تنها هنرمند خردسال سینما

فیلم بچه ننه باشرکت تابش ـ قهرمانی

باغ گلستان ـ سه راه سلسبیل

آ ـ ۱۷۹۷۰ گردونه

پروین علوی (زایچه خوان) فیزیوتراپیست ازانگلستان

عضو مجمع فیزیوتراپی انگلستان M-C-S-P

افتتاح کلینیك فیزیوتراپی خود را تحت سرپرستی طبی دکتر کاظم علوی باطلاع عموم میرساند

سه راه شاه ـ کوچه سیمرغ ۵۴ ـ تلفن: ۶۸۸۸۰

پذیرائی: ۴ ـ ۸ بعد از ظهر ـ صبحها با تعیین وقت قبلی

جدید
جدید
جدید

مرکب رنگها بادرخشندگی سوپرکوئینك پارکر

بهترین مرکب برای هرنوع قلم

برای یادداشتهائی که‌باید مدتها بماند یا نامه‌های مهم دیگرنکی ازرنگهای ثابت ودرخشان‌را بکاربرید... امروزاین مرکب‌جدیدرا آزمایش کنید.

یکی‌ازمحصولات شرکت قلم پارکر

لوله‌های خرطومی سوئدی

باندازه‌های ½ تا ۶ اینچ‌رسید

برای خرید کلی تخفیف وشرائط مناسب‌داده می‌شود

نمایندگی ارسطوزاده و پسران خیابان فردوسی‌شماره ۵۶۲

آ ـ ۱۷۹۳۰ ـ۱ـ

مولد برق انگلیسی

۱ ـ ۲ ـ ۳ کیلووات نقتی ـ بنزینی ـ متحرک

۳ ـ الی ۵ کیلووات دیزلی با موتورهای روستون لیستر ـ فورد ـ مفورد

نمایندگی: ارسطوزاده ـ خیابان فردوسی ـ شمارهٔ ۵۶۲

کلاس پیانو

برای کودکان و بانوان باشهریه ارزان

بدون‌اینکه در منزل احتیاج به پیانو داشته باشید یعنی پیانو را مامجانا در اختیار شما قرار میدهیم.

تالار شهرزاد ـ اول شاه آباد خیابان باغ سپهسالار

نام نویسی فقط تا دهم مهرماه ـ کلاس آقایان آزاد است.

آ ـ ۱۷۱۱۲ ۱ ـ ۳

آگهی مناقصه شماره ۳ ـ ۲۱ر۶ر۴۱

سررشته‌داری سپاه ۳ مهاباد ۱ ـ پیاز خشك ۲ ـ پیازتر ۳ ـ کلم ۴ ـ هویج ۵ ـ تخم‌مرغ ۶ ـ ماست ۷ ـ شیر ۸ ـ مرغ ۹ ـ جوجه ۱۰ ـ پرتقال ۱۱ ـ عسل ۱۲ ـ سیب‌زمینی ۱۳ ـ کنگر ۱۴ ـ کره ۱۵ ـ گوجه‌فرنگی ۱۶ ـ آب لیمونیم شیشه‌ئی ۱۷ ـ انگور مخلوط ۱۸ ـ سیب‌درختی ۱۹ ـ زمستانی ۲۰ ـ خربزه ۲۱ ـ هندوانه ۲۲ ـ گوجه درختی ۲۳ ـ بادمجان سیاه ۲۴ ـ میوه‌ی تر مخلوط ۲۵ ـ چغندر ۲۶ ـ نان‌سوخاری ۲۷ ـ بیسکویت ۲۸ ـ رشته‌فرنگی ۲۹ ـ کمپوت ۳۰ ـ مربای خانگی ۳۱ ـ خیار ۳۲ ـ انجیر خشك غنچه‌ای ۳۳ ـ پنیر درجه دو ۳۴ ـ پنیر محلی را بشرح زیربمناقصه می گذارد.

۱ ـ محل تحویل جنس درب انبار خواربارسر رشته‌داری سپاه مهاباد.

۲ ـ مدت تحویل جنس یك‌سال تمام‌شمسی‌از تاریخ ۱ر۹ر۴۱ الی ۳۰ر۸ر۴۲.

۳ ـ مدارك زیر باید به‌پیشنهادات ضمیمه‌شود.

الف ـ پیشنهاددهنده باید بامراجعه بسررشته داری سپاه و دریافت برگ مشخصات‌متعهد گردد مشمول ممنوعیت قانونی هیچیك از مقررات قانون مصوب ۲۲ دیماه ۱۳۳۷ نمی‌باشد.

ب ـ نمونه قرارداد دریافتی از سررشته‌داری سپاه که باید ذیل آن را پیشنهاددهنده با ذکر عبارت (قرائت شد و موردقبول) است امضاءنموده‌باشد.

ج ـ بمنظور سپرده مناقصه رسید مبلغ بیست و پنج هزار ریال پرداختی بحساب دارائی سپاه به بانك ملی شعبه مهاباد و یابهمین مبلغ تضمین بانکی از یکی بانکهای مجاز.

تبصره ـ چك تضمین شده هم بعنوان سپرده پذیرفته می‌شود و پیشنهاددهندگان میتوانند درجلسه مناقصه قبل از باز شدن پیشنهادات مزبور بعنوان سپرده لازم چك تضمین شده تسلیم کمیسیون‌نمایند.

۴ ـ پیشنهاددهندگان باید پیشنهاد خودرا در دونسخه تنظیم یك نسخه ازآن را باپست‌سفارشی بدون قبض سپرده بعنوان اداره بازرسی مالی ارتش به‌تهران ارسال و نسخه دوم را بانضمام قبض‌رسید نسخه یکم و قبض سپرده بامدارك مشروحه فوق درپاکت لاك ومهر شده باقید اینکه مربوط به‌مناقصه شماره ۳ است تاساعت آخروقت اداری ۲۴ر۷ر۴۱ بدفتر سررشته‌داری تسلیم ورسید اخذنمایند.

۵ ـ کمیسیون مناقصه درساعت ده‌صبح روز ۲۵ر۷ر۴۱ تشکیل و پیشنهادات واصله را باز وقرائت خواهد نمود.

۶ ـ به‌پیشنهادات برخلاف شرایط آگهی مناقصه و پیشنهادات رسیده پس از ساعت مقرره در آگهی و فاقد سپرده و مشروط و مبهم و همچنین پیشنهاداتی که وجه نقد بعنوان سپرده همراه داشته باشد مطلقا ترتیب اثرداده‌نخواهدشد.

۷ ـ حضور پیشنهاددهندگان‌در جلسه مناقصه آزاد است ولی مناقصه حضوری مطلقا انجام نخواهد شد.

۸ ـ برنده مناقصه بمنظور تضمین حسن انجام معامله بایستی قبل از انعقاد پیمان ده درصد کل معامله را نقدا و یامعادل مبلغ آن جنس‌و یاتواما (نقد و جنس) پرداخت و یا تحویل نماید و یامعادل همان مبلغ ضمانت‌نامه بانکی از یکی از بانکهای مجاز تسلیم دارد.

۹ ـ پرونده مناقصه بمنظور تعیین برنده مناقصه‌ظرف هفت روز (باستثنای ایام تعطیل) بررسی و برنده مناقصه اعلام و دراین مدت سپرده نفر اول و دوم نگاهداری و سپرده سایرین مسترد‌خواهدشد.

۱۰ ـ چنانکه حائزشرایط حداقل بیش از یك نفر و در کلیه شرایط‌مساوی باشند برنده وسیله قرعه تعیین خواهد شد.

۱۱ ـ چنانکه برنده مناقصه پس از اعلام کتبی‌سررشته‌داری حداکثر مدت هفت روز باستثنای ایام تعطیل تضمین مقرره را نسپارد و حاضر به انعقاد قرارداد نشود سپرده او بنفع دولت ضبط و بابرنده دوم (درصورتیکه تفاوت معامله بیش از میزان سپرده نباشد و یابهرطریقی که سررشته داری صلاح بداند معامله را انجام خواهدداد.

۱۲ ـ کلیه هزینه‌های دولتی از قبیل مالیات ـ عوارض ـ اطاق‌بازرگانی وهمچنین هزینه ثبت‌پیمان در دفتر خانه رسمی وهزینه درج آگهی بعهده پیمانکار می‌باشد.

۱۳ ـ داوطلبان میتوانند برای دریافت مشخصات جنسی مورد معامله و کسب هرگونه اطلاعات قبل از تنظیم پیشنهادات بسررشته‌داری سپاه ۳ مراجعه نمایند.

۱۴ ـ سررشته‌داری سپاه ۳ در رد یاقبول یك یا کلیه پیشنهادات مختار است.

۱۵ ـ پیمانکار موظف است که فاسدشدنی‌مورد نیاز را بمدت یکسال بهرمیزان که‌باشد طبق‌حواله های صادره از سررشته‌داری که همیشه یك‌روزقبل اعلام میگردد تهیه و تحویل‌نماید.

آ ـ ۱۷۶۹۰ ۱ ـ ۲

سررشته‌داری سپاه ۳ مهاباد

اجتماعی

گفتگوی تلفنی مردم

به شماره ۳۰۰۱۰

همه روزه غیر از روزهای تعطیل بین ساعت ۶ تا ۷ و نیم بعدازظهر تلفن کنید و باما مشکلات و دردودلهای خودرا درمیان بگذارید مادرهمین ستون حرفهای شما را بگوش مسئولین امور میرسانیم.

اگر اسفالت نکنند

اتوبوسهای دوطبقه چه میشود

* نمیدانم شما قسمت انتهای خیابان شاهپور رادیده‌اید یانه ، اگر ندیده‌اید من وضع آنرا برایتان شرح میدهم دراین قسمت از خیابان یکطرف سطح خیابان ترمیم و اسفالت شده یکطرف دیگر را بامان خدا سپرده‌اند در نتیجه سطح سمت راست خیابان نیم متر تمام ازسطح سمت چپ بالاتراست عرض خیابان شاهپور در حدود سی متر است که پانزده متر آن نیم متر بالا و پانزده متر دیگر نیم متر پائین است ، فکر میکنم دست و پاشکسته وضع این خیابان برایتان روشن شد ، دیروز کم مانده بودسکته کنم چون دیدم یك‌اتوبوس دو طبقه که‌در حال سبقت‌بودازپانزده‌مترسمت‌راست بطرف‌پانزده‌مترسمت‌چپ انحراف پیداکرد دراینحالت چرخهای سمت‌چپ نیم متر پائین و سمت راست نیم متر بالا قرارگرفت ، اتوبوس دو طبقه باآن هیکل عظیم‌کج شد ، مسافران طبقه دوروپهم ریختند خلاصه کم‌مانده بود یك‌اتوبوس دو طبقه چپه‌شود ،خوشبختانه چون مسافر درطبقه‌اول زیادبودا تو بوس چپه نشد ولی در آینده نزدیك من پیش‌بینی میکنم که این اتفاق رخ بدهد و اتوبوسهای دوطبقه چپه شود ، آنوقت است‌که شهرداری تهران در مورد اسفالت سمت چپ خیابان شاهپور فورا اقدام‌خواهدکرد.

پرویز ـ ر

پارتی امامزاده قاسم مرد وچاه آب این محل نیمه‌کاره ماند

* امامزاده قاسم شمیران هم گوشه ای از محلات پر جمعیت و فقیرنشین شمیران است ، این محل بهمان دلیل فقیر نشینی از تمام مزایای یك محله پر جمعیت محروم است در اینجا آب برای دست‌نماز پیدا نمیشود‌اسفالت‌هم ندارد یك‌پای برقش میلنگدیك وقتی یکی‌از متنفذین دراین محل سکونت داشت بخاطر وجود مبارك این شخص در اینجا چاه‌زدند که آب‌دربیاورند اما آن خدا بیامرز (پارتی محل) عمرش را بشهردار شمیران داد و بدنبال فوت او اقدامات بعدی‌شهرداری درمورد حفر چاه و به‌آب‌رساندن آن‌مسکوت ماند ، حالا مردم‌ساکن امامزاده قاسم‌روزو شب دست‌دعا بسوی‌خدا بلندکرده‌اندو ازخدای خود تقاضامیکنند که یك نفر از گردن گلفتها را برای آبادانی‌امامزاده قاسم‌دراین محل ساکن نماید .

حسین حقایق

متخصص و تزئین مجالس جشن

تجدید آگهی حراج

اموال مشروحه زیر که بابت بدهی مودیان مستنکف مالیاتی بازداشت گردیده طبق مشخصات مندرج دراین آگهی بارعایت ماده ۴۱ قانون اجرائی از تاریخ ۲۱ر۷ر۴۱ تاپایان حراج درمحوطه کاخ وزارت دارائی (خیابان ناصرخسرو) همه روزه از ساعت ۹ صبح حراج آنها شروع و از طریق مزایده بهرمبلغ که خریدار داشته باشد فروخته میرسد .

۱ـ صندوق‌نسوز بزرك و کوچك دوعدد
۲ـ چرخ‌خیاطی برقی یکعدد
۳ـ قالی مشهدی ۵ × ۳ر۵ و ۳ × ۴ سه‌لاخته
۴ـ کناره قالی و قالیچه تبریزی وهمدانی سه‌تخته
۵ـ میخ‌ریزبنفش ۲۰ جعبه
۶ـ قالیچه جوشقانی و محلی و کاشی ۵ تخته
۷ـ یخچال برقی فیات ولندز ۲ عدد
۸ـ ماشین تحریر انگلیسی لاتین یکعدد
۹ـ پنکه مشکی رنك امریکائی وژاپونی هیتاچی دوعدد
۱۰ـ قالی تبریزی ۳ × ۴ سه‌تخته
۱۱ـ کناره قالی زمینه عنابی ۴ تخته
۱۲ـ تلویزیون تلفونکن‌وآرسی‌آ وتوشیبا ۳ عدد
۱۳ـ قالی کاشی ۳ × ۴ و ۲ر۵۰ × ۳ر۵۰ سه‌تخته
۱۴ـ قالی کرمانی زمینه لاکی‌ساده حاشیه گلدار ۲ تخته
۱۵ـ مبل سبزرنك کرکروآبی وشوکلاتی ۱۶ پارچه
۱۶ـ میز فلزی ریالکو باشیشه و صندلی گردان ۲ پارچه
۱۷ـ قالی‌مشك‌آبادی ۲۰ر۳ × ۲۰ر۲ ۲ تخته
۱۸ـ ماشین حساب برونزویکا یکعدد
۱۹ـ قالیچه دومتری یك‌تخته
۲۰ـ کولر بمارك کاریرفیلی رنك یك عدد
۲۱ـ قالی بختیاری ۴ × ۴ مستعمل یك تخته
۲۲ـ ماشین باری استودبیکر یکدستگاه

توضیح آنکه اموال بالا مربوط به‌پرونده های کلاسه ۱۳۸۵ـ ۱۰ـ ۱۴۳۲ـ ۳۳۴ـ ۲۲۲ـ ۲۸۹ـ ۶۱۲ـ ۱۴۱۲ـ ۱۵۵ـ ۲۹۳ـ ۶۹۵ـ ۸۰۹ـ ۱۲۴۵ـ ۴۰۴ـ ۵۰۱ـ ۳۲۲ـ ۳۱۶ـ ۳۲۶ـ ۳۱۴ـ ۱۴۶۰ می‌باشد .

از طرف رئیس اداره کل وصول تهران‌وحومه ـ ولیخانی

تا پانزده روز دیگر

بقیه از صفحه ۵

ذبات ،خوزنا ،قلا ،طرزك ،لشکان، اسبیك ،اسفرورین،قلعه هاشم‌خان، خیارج ، ابراهیم آباد ، چرخلی ، قشلاق ، چهارده ، نوده ،ناصرآباد، افشار محمد، بنگه کهریز ،پزن، قره آغاج ،حاجی عرب ، چنار ، قره‌داش ،سکز آباد، امیرآباد ، تونك ،حسین آباد ، کریم آباد، غولان ، جنت آباد ، آلاکسی و سایر دهات حومه بوئین زهرا که اسامی ووضع عمومی آن دهات در گزارشات قبلی تشریح شده دیدن کرد. مجموع کشته‌های دهات نامبرده با توجه باینکه بیست در صد زنان کشته شده حامله بوده و جنین آنها نیز از میان رفته است طبق آماری که اکیپ اعزامی ما تهیه کرده بالغ بر ۱۰۷۴۶ نفر میباشد ، باید توجه داشت که این آمار فقط مربوط بقراء و قصبات بلوك بوئین زهرا ، آبگرم ودهات حومه قزوین و تاکستان میباشد و تلفات دهستانهای خرقان وساوه.در این آمار منظور نشده است .

اکیپ اعزامی درتهیه آمارتلفات زنان بار دار دهات را مورد توجه قرار داده که بنظر میرسد ازطرف سایر آمارگیران‌باین نکته‌اشاره‌ای نشده باشد.

درسراسر دهاتی که نام‌بردیم‌مردم درباره زلزله خاطرات جالبی داشتند یکی‌میگفت آسمان آتشی شد،دیگری میگفت اطاقها ازجا کنده شدند و بطرفی پرتاب گشتند. ولی مسئله قابل توجه اینست که باین‌دهات چادر و پتو باندازه‌کافی نرسیده و برسازمانهای خیریه و شیروخورشید است که هرچه زودتر تاسرما عده دیگری از آنهارا تلف نکرده ،یکمك آنان بشتابند .

درخرقان وساوه

اکیپ اعزامی مویسه اطلاعات از قراء و قصبات مناطق ساوه زرند و خرقان نیزدیدن کرده و گزارش‌زیر رااز آن مناطق جهت اطلاع‌خوانندگان تهیه نموده است :

دراین مناطق قراء آسیابك ، عباس آباد، الویر ، آجان ،دوزج ،لار، چناقچی علیا وسفلا، حصار ، عین آباد ، آرمان ، محمود آباد ،ازبزان، اکبر آباد ، بند امیر ، رازتان ، ینگه‌کند، مصرقان ، وپدر ، چلمبر ، خشکه‌رود، مرامه ، کبود کمر ،میل پرندك ،شمس آباد، کریم آباد، علیشاز ،نصر آباد ، صدرآباد،سنگك آسکین، نوبران ، زاویه ، مامونیه ، قاسم آباد ، حکیم آباد ،رحمت‌آباد، لك ،بیانلی ، قلیچ‌کندی، صوفی‌دره، بلوك قراغان ، بلوبند، وسحق ، پیغمبر ،نوشو ، ورده ،لامگان ، سپید آباد، عباس آباد وسیف‌مورد بازدید قرار گرفت .ماموربن اداره آماروزارت بهداری دراین دهات فعالیت قابل توجهی‌داشتند و مدت مدیدی دردهات کوهستانی وسردسیر این منطقه‌برای تهیه آمار متحمل زحمات شده بودند

درمناطق ساوه‌وخرقان زمستان سر رسیده ودهقانان میگفتند تاپانزده روزدیگر اولین‌برف زمستان دراین منطقه بزمین می‌نشیند .مردم دهات دراین مناطق چادر و پتو باندازه‌کافی ندارند وخود دهقانان بالحاف پاره و گلیم آلاچیق‌هائی درست کرده‌اند . باین دهات هرچه زودتر باید کمك شود تعداد کشته شدگان قراءخرقان وساوه بالغ بر پانصد نفر است در این‌دهات باآنکه مالکین بانفوذ و ثروتمندی وجود دارند، ولی ازهنگام وقوع زلزله قراء زلزله زده را ترك گفته وبشهرها رفته‌اند .

سفینه آلتشین

مردم دهات خرقان میگفتند قبل از حدوث زلزله سفینه آتشینی در فضا پرواز کرده و هر لحظه بزمین‌نزدیك وازآن دور شده‌است آنها اظهار می کردند درهمین لحظات زلزله آمدو همه جارا باخاك یکسان کرد.

درقراء و قصبات خرقان و ساوه تلفات جانی کم است ولی‌خانه‌ها بکلی ویران شده و احشام بزیر آوار رفته‌اند ومردم از لحاظ چادر درمضیقه هستند وحتی مدارس راهم درزیرچادر ها دایر کرده‌اند. مردم دهات بخش خرقان اکنون بانتظار اقدامات‌سریع دولت و شیروخورشید نشسته‌اند و اگر بدهقانان این بخش کمکهای فوری نشود وخانه سازی سریع دراین مناطق آغازنگردد مردم بی‌پناه دچار وضع بدی‌خواهند شد .

اهالی کلنجین دراطلاعات

امروز عده‌ای از سکنه قریه کلنجین به اداره روزنامه آمدند و اعلام داشتند که کمك کافی وچادر به اندازه لازم باین قریه نرسیده. زلزله زدگان این قریه اکنون در وضع بدی بسر می برند و تقاضای کمك سریع دارند .

نماینده انحصاری
برسفورد
خیابان سعدی کنتن ۰ ۲۵۸۱۵

بهمت نیکوکاران رشت و تهران

درچهار قریه زلزله زده خانه سازی شروع شد

خبر نگار ما در قزوین گزارش میدهد چند روز پیش از طرف اهالی خیر و نوعدوست رشت وجوهی برای کمك بزلزله زدگان جمع آوری گردید و در اختیار حضرت آیت‌اله حاج سید ابوالحسن رفیعی یکی از روحانیون مورد توجه اهالی قزوین گذاشته شد . حضرت آیت‌اله رفیعی اعانات اهالی رشت را در اختیارآقای گیلانی رئیس انجمن شهر قزوین گذاشت تا با آن در دهکده چنتق‌سفلی یکی‌از دهات زلزله زده نود دستگاه خانه‌ایجاد شود . ضمنا از طرف بازرگانان تهران و شرکت سهامی «میلارد»مبالغی دراختیار رئیس‌انجمن شهر قزوین گذاشته شد که جهت‌ایجاد خانه برای زلزله زدگان بمصرف‌برسد. این اعانات در دهکده های امیرآباد زهرا و آسیان خرقان صرف ایجاد خانه برای زلزله زدگان خواهدشد. هم اکنون ساختمان خانه در دهات چنتق سفلی ، امیرآبادزهرا و آسیان خرقان آغازشده‌و بسرعت روبپیشرفت است .

من فردا بجهنم خواهم رفت

بقیه از صفحه ۵

مجارستان یك میلیون یهودی نداشتیم ، ولی قادلتان بخواهد آشویتس و سایر اردوگاهها پر بودند وما میتوانستیم کسری یك میلیون را از آنجاها جبران کنیم. همین کار را هم کردم، به‌یهودیان باقیمانده مجارستان تعدادی از یهودیان آلمانی اطریشی و سایر نقاط دیگر افزودم .اگر تشکیلات سیاسی و بین المللی یهود معامله مزبور را فسخ میکرد بزرگترین تراژدی تاریخ بوقوع میپیوست .

خوب یادم است که چگونه‌هیملر صریحا دستور داده بود :

ـ آیشمن ، هنگهای سوار نظام ۸و۲۲ اس اس را موتور یزه کنید.

هیملر میدانست که بزودی پست نظامی مهمی رابعهده خواهد گرفت از اینرو برای تحویل گرفتن کامیون ها عجله بخرج میداد .در آنشرایط درنظراوارزش کامیون‌ها خیلی مهمتر از جان چند صد هزار نفر یهودی بود .

ظاهرا هیملر قصد نداشت دو هنك نامبرده را بطور معمولی موتوریزه کند . بلکه میخواست این دو هنك را طوری مجهزوآماده کند که در صورت لزوم بتوانند بسرعت هرچه تمامتر وارد میدان عملیات شوند.

روی همین نقشه هم بود که به او برگوبن‌فوهرر (اوسوالدپوهل) دستور داده بود ساطور گیوتین اردوگاههای مرك را متوقف سازد ودیگر نگذارد خون از دماغ‌یکنفر یهودی بیاید.

پس از ابلاغ دستور هیملر به همکارم (کرومئی) دستور دادم (ژوئل براند) را نزد من بیاورد.

ژوئل براندیك‌یهود مجارستانی بود ، ما او را برگزیده بودیم تا به فلسطین رفته پیشنهادهای مارا به‌رهبران قوم یهود تسلیم کند. براند قبل از برداشت خرمن حرکت کرد . کرومئی او را به وین برد ، درآنجا اوراق و گذرنامه وروادیدهای مربوطه را برای‌اوتهیه کرد وسپس اورا سوار هواپیمائی کرد که به استانبول پرواز مینمود. استانبول را از آنجهت برگزیده بودیم که ترکیه کشور بیطرفی بشمار می‌آمد.

ولی انگلیس‌ها در سوریه او را توقیف کرده پس از بازجوئی در قاهره بزندانش انداختند . بدین ترتیب‌با پیش آمدن این واقعه پیشنهادات ما هرگز بگوش‌رهبران قوم یهود مقیم فلسطین نرسید.

من اطلاع داشتم که برانددر بوسیله انگلیس‌ها دستگیر شده زیرا «کاستنر» همه اینگونه اخبار را باطلاع من میرسانید وقتی‌براندر را ازپوداپست بماموریت فرستادم برای اینکه حتما بر گردد و برای من جواب بیاورد افراد خانواده‌اورا در مجارستان بعنوان گروگان نگهداشتم .ولی‌وقتی هفته‌ها گذشت واز او خبری نرسید به کاستنر گفتم

ـ کاستنر میدانید قرار ما چه بود ؟برای اینکه براند بر گردد ما افراد خانواده او را گروگان نگهداشته‌ایم ، ولی چرا او بر نگشته است ؟

این اولین باری بود که من از افراد خانواده‌ای برای فشار آوردن بیك نفر دیگر استفاده میکردم. ولی هرگز مانع مهاجرت افراد خانواده او نشدم ، آنها که تحت نظر قرار داشتند اگر مخفیانه مهاجرت و فرار میکردند من‌ممکن نبود پی ببرم.

در این اثناء با وجود معاملاتی که در بین بود ما همچنان به‌انتقال دادن یهودیان بسوی اردوگاهها ادامه میدادیم. اما باصطلاح‌معروف آنها را آنجا (لای یخ) میگذاشتیم وبدقت از ایشان مراقبت میکردیم تا هر وقت قرار داد معامله امضاء شد فوری فرمان آزادیشان راصادر کنیم .اگر براند برمیگشت و میگفت:

ـ آقای اشتورمه بان فوهرر پیشنهادات شما قبول شده ودهزار کامیون در راه است بعنوان بیعانه نیم میلیون یاهمه یك میلیون نفر یهودی را بمن تحویل بدهید.

بدون تردید من قبول میکردم و دیگر بار اتهامات امروزهم بگردن من نمی‌افتاد. اگر براندبر میگشت وچنین خبری بمن میداد ، بدون تامل بعنوان بیعانه ۲۰۰۰ یهودی را طی دو روز ازطریق رومانی ، یا فرانسه ویا اسپانیا میفرستادم ،اگر چنین‌معامله‌ای صورت‌نگرفت‌تقصیر از ما نبود ،بلکه کوتاهی از جانب خود یهودیان بود ، ولی راستش را بخواهید در آن شرایط در سراسر کره زمین هیچ کشوری نبود که یك میلیون نفر یهودی راراه بدهد ودرخود بپذیرد.

تا قبل از این مذاکرات روابط ما باسازمان امنیت و پلیس‌مخفی مجارستان بسیار حسنه بود ولی بمحض اینکه بوبردند پشت سر آنها با یهودیان مشغول انجام معاملاتی هستیم و حتی وسائل مهاجرت آنها را فراهم کرده‌ایم روابط‌ما بشدت تیره شد و عکس العمل های شدیدی از جانب آنان بروز کرد.

دیگر بدیدن مانمی آمدندودیگر در کارهاباما مشورت نمیکردندواین وظیفه من بود که در را دو باره روی پاشنه سابق بچرخانم .

خوشبختانه دوستی پرحرارتی بین من ودکتر لسلواندره معاون وزارت کشور وجودداشت بطوریکه با جلب موافقت روسایم مسلسل شخصی خودم را به او هدیه‌داده بودم .بکمك او روابط تیره شده مجددا حسنه گردید و حتی چند هفته را در املاك دکتر اندره‌مهمان او بودم .

رفتن به املاك دکتر اندره‌درست در ایامی صورت گرفت که من بیکار وبی یار مجبور به مکس پرانی بودم .

زیرا دیگر یهودی نداشتیم تا بار قطار کرده به اردوگاه بفرستیم.

از طرف دیگر چون روس‌ها خیلی پیش آمده بودند و آثار شکست برجبین رایش سوم سایه انداخته بود خود بخود از فعالیت عمومی ما نیز کاسته شده بود . یك سری حملات هوائی متفقین شبکه‌های راه آهن (بوداپست‌وین) را بطوری خراب کرده بود که تا مدتهای مدید هیچ قطاری قادر به عبور از آن خط نبود.

چنین پیشنهادی موجب نگرانی وپریشانی خاطر دکتر اندره شده بود. اوعلاقه عجیبی‌داشت که‌مسئله نهائی یهود هرچه زودتر حل و فصل گردد . من از این پیشامد استفاده کرده خواستم به دشمنان خودمان حالی کنم :

ـ به بینید ، خراب کردن‌خطوط آهن ما هیچ فایده‌ای بحال شما ندارد ، جز آنکه دودش مستقیما بچشم یهودیان که‌متحد شماهستند خواهد رفت !

وقتی‌دیدم‌ازراه آهن‌نمیتوان‌استفاده کرد دستور پیاده حرکت دادن یهودیان را بسوی مرزهای آلمان صادر کردم ،این دستور جدید را هرگروهن فوهرر (ارنست کالتن برونر) رئیس جدید سازمان امنیت واطلاعات و(اس ـ د) بمن ابلاغ کرده بود .

پیاده حرکت دادن یهودیان زحمتش خیلی خیلی‌بیشتر ازحرکت دادن ۱۰۰ یا ۵۰۰ قطار حامل یهودی بسوی آشویتس بود.

جدول کلمات متقاطع شماره ۲۲۰۴

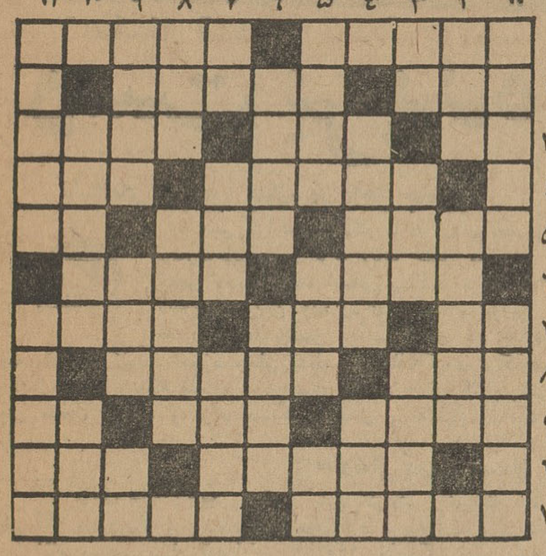

افقی :۱ـ ازلوازم آرایش زنانه‌ـ فرعون بزرك‌مصر ۲ـ قانون وقاعده‌ـ اگر پایش را ببرند شاید بهتر بتواند خود را جزء رجال جابزند ولی اکنون بی سروپائی‌بیش‌نیست‌ـ ۳ـ از مایه‌های حیات ـ از پولهای شرقی ـ شامش معروف بود ۴ـ از اسباب نقشه کشی ـ قهرمان معروف شطرنج فرانسوی ۵ـ برهنه اش آدم را بیاد سر گذشت‌نقاش بزرگی میاندازد ـ معالجه‌ای برای کله کچل ـ حیوانی‌است ۶ـ دوست وهمنشین ـ مخلوط شده ۷ـ هنوز خیلی مانده تا مبارك باشد ـ نوشیدن ـ لباس کاغذی ۸ـ جوان‌ـ سینه کش کوه ۹ـ با همه صبر و حوصله میخورندش ـ نترو ازخود راضی ـ از پرندگان بی‌پروبال ۱۰ـ آسیای بدن ـ حیاتی‌ترین ترکیبات بدن انسان ۱۱ـ لابد غم ودردی دارد که چنین مینالد ـ ریش‌هردو را یك مادر زن بهم پیوسته است.

عمودی:۱ـ معمولا همراه الطاف می‌آید و چیزی از همان قبیل است ـ پرویمان ۲ـ خویشاوندی ـ از شاعران پارسی گوی مشرق‌زمین ۳ـ شهری در ایران ـ سن سالی از او گذشته است ـ دل ندارد زانکه دلداریش‌نیست ۴ـ کاری که خانمها بیشتر بدان علاقه دارند ـ امن است‌ولی آشفته شده ۵ـ درجام زندگی با شهد بهم آمیخته است ـ اگر مربوط به عشق باشد بانقد جان میبازند ـ رودی‌در اروپا ۶ ـ کشتی جنگی ـ مقامی که همه در طلبش هستند ۷ـ راه بی پایان ـ از عملیات حسابی ـ نقاش معروف امپرسیونیست ۸ـ خودش درآشپزخانه است ولی منسوبش اصل واساسی ندارد ـ هماهنگی ۹ـ خواننده‌ای که چند سال پیش خرقه تهی کرد ـ تکیه ـ بزرك ۱۰ـ واحد طول‌ـ محله ۱۱ـ در ارتش هم تمام دارد هم نایب‌ـ عکس العمل .

حل جدول شماره ۲۲۰۳

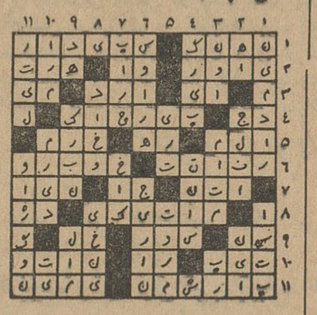

گزارش رئیس دانشگاه

بقیه از صفحه ۶

اکنون مشغول طرح ساختمان‌جدید دانشگاه در امیر آباد میباشد.

دانشکده کشاورزی. دانشکده کشاورزی‌طرح‌توسعه موسسات خود را ادامه داد. در تکمیل وسائل‌آزمایشگاه های دانشکده کوشش بسیار شد و وسائل تحقیقات علمی از هر حیث فراهم آمد. ساختمان قسمت لبنیات سازی شروع‌شد و با سرعت پیش میرود . ساختمان خوابگاه شماره (۳) دانشجویان که سال گذشته شروع شده بود در سال جاری مورد استفاده قرار خواهد گرفت . کار ساختمانهای علوم بیولوژی ادامه دارد و ساختمان ۱۸ دستگاه خانه برای استادان و دانشیاران خاتمه پذیرفته‌ومورد استفاده قرار گرفته است . دویست هکتار مزرعه تعلیماتی‌و تحقیقاتی دانشکده که بوضع‌خوبی اداره شده مورد استفاده درتعلیمات تابستانی‌دانشجویان‌ومرکز تحقیقات استادان قرار گرفته است.

دانشکده معقول ومنقول. علاوه بر کوششهائی که در اجرای برنامه‌تعلیمی وتکمیل آنها کردبنشر چند کتاب و ودعوت عده‌ای از استادان معروف کشورهای اسلامی برای سخنرانیهای سودمند درسال گذشته توفیق یافت.

دانشکده هنر های زیبا

فعالیتهای ساختمانی‌خود را درسال گذشته ادامه داد بنحوی که کلیه بناهای دانشکده در حال اتمام است این دانشکده آماده است که تهیه بعضی از نقشه های ساختمانی کشور رابعهده گیرد تا بوسیله دانشجویان تحت نظر و به راهبری استادان انجام یابد .

در سال تحصیلی گذشته دانشگاه تهران مانند دیگر سالها از کمك و همکاری عده‌ای از موسسات داخلی‌و خارجی بر خوردار بوده‌است ،سازمان برنامه ، شرکت ملی نفت، سازمان شاهنشاهی خدمات اجتماعی، جمعیت شیرو خورشید سرخ ایران ، سازمان تربیت بدنی ، اداره کل هنر های زیبای کشور و صندوق مشترك هریك بنحوی با دانشگاه در امور مختلف‌مالی وفنی‌همکاری داشته‌و مارا مرهون معاضدتهای خود کرده‌اند . از میان موسسات خارجی‌و بین المللی‌سازمان یونسکو و موسسه کارنو انجمن فولبرایت و سنتو نیز از بذل کمکهای خود بدانشگاه دریغ‌نورزیدند علاوه براینها عده‌ای از کشورهای دوست بورسهائی برای تکمیل اطلاعات هیئت تعلیمی دانشگاه در اختیار ماگذاشتند. دانشگاه تهران از بابت اینهمه کمك های جوانمردانه مراتب امتنان‌وسپاس گزاری خودرا اظهار میدارد. سال گذشته جناب آقای علی‌اصغر حکمت کتابخانه شخصی خودراکه بیشتر ازه هزارجلد کتاب‌خطی وچاپی‌داردبدانشگاه ادبیات اهداء نمودند .دراینجا لازم‌می داند که از اهداء چنین هدیه‌گرانبهائی اظهار تشکروامتنان نماید . چنانکه خاطر خطیر ملوکانه مستحضر است امسال واقعه هائل زلزله دهم شهریور ماه دسته بزرگی از هموطنان عزیز ما را بخاك هلاك افکند و گروه عظیم دیگری را بیخانمان ساخت. این حادثه مهیب همه ملت ایران واز آنجمله دانشگاهیان را دچار تاسف و اندوه فراوان نمود . دانشگاه تهران‌وظیفه قطعی و لازم خود دانست که‌به‌پیروی ازنیات‌واوامرموکدشاهانه مانندموسسات دیگرو طبقات کشوربیاری هم میهنان خود بشتابد بهمین منظور دانشجویان ومعلمان و کارمندان دانشگاه همگی دست بیکدیگر دادند و برآن شدند تابا وجوه ووسائلی که فراهم می‌آورند به آباد ساختن یکی از قراء آسیب دیده بنابر نقشه دقیق فنی اقدام‌نمایند از عموم طبقات نیکوکار انتظار داریم دراین مورد با دانشگاهیان همکاری مالی نمایند . در خاتمه‌عرایض خود با نهایت افتخار و مباهات سپاسگزاری عموم دانشگاهیان را به پیشگاه مقدس شاهنشاه دانشپرور معروض میدارد. امیدوار است که‌این موسسه بزرك تربیتی که تاکنون همه موفقیتهای خود را مدیون توجهات شاهانه است سالیان‌دراز دیگر در سایه عنایات بیکران شهریاری در راه تعالی‌و ترقی سیر کند.

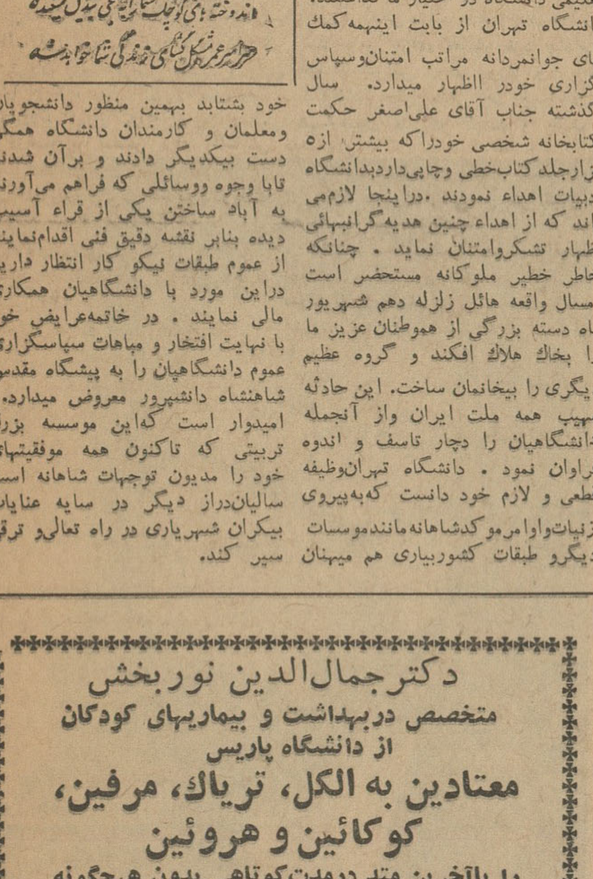

دکتر جمال‌الدین نوربخش
متخصص در بهداشت و بیماریهای کودکان
از دانشگاه پاریس
معتادین به الکل، تریاك، مرفین، کوکائین و هروئین
را باآخرین متد درمدت کوتاهی بدون هیچگونه عارضه درمان مینماید
نشانی: خیابان شاهرضا چهارراه پهلوی
پذیرائی ۴ تا ۸ بعدازظهر تلفن مطب ۶۵۵۵۷
تلفن منزل ۴۴۷۸۹ (۱)

سپرده اختیاری

حساب‌های جاری قابل تبدیل میباشد

خبرنگاران ما از شهرستانها اطلاع میدهند

نمایندگان اطلاعات در خدمت مردم

مردم شهرستانها بوسیله نمایندگان اطلاعات خواسته های خود را شرح میدهند

خواسته کارمندان غیررسمی مهاباد

عده‌ای از کارمندان غیررسمی ادارات دولتی شهرستان مهاباد بدفتر نمایندگی اطلاعات آمدندو باتسلیم طوماری مبنی بر تقاضای خودکه ونوشت آنرا به نخست‌وزیری ومقامات مربوطه ارسال داشته بودند گفتند: سالهای متمادی استکه درشرایط سخت زندگی انجام وظیفه میکنیم و تاکنون برای تبدیل سمت خود مورد توجه قرار نگرفته‌ایم . سال گذشته براثر توجه مردانه‌وزیر کشور عده‌ای از کارمندان غیررسمی وزارت کشور تبدیل سمت‌یافتند ورسمی شدند ولی بقیه کارمندان غیررسمی ادارات دولتی مهاباد تاکنون بوعده ووعید دلخوش داشته‌اند . این عده میگفتند: تقاضاداریم باهمین حقوق فعلی که تحمیلی بربودجه کشورنیست برابر لایحه تقدیمی شش ماده‌ای کارمندان غیررسمی مارا تبدیل سمت دهند . میگفتند: تصویب لایحه ۳۰۴۲۰ که حقوق حقهٔ اکثر کارمندان غیررسمی وخدمتگزاران جزء را قطع کرده موجب شده‌استکه برای تامین زندگی خود در مضیقه قرار گیریم . تقاضا داشتند برای الغای این تصویبنامه هم از طرف مقامات مربوطه اقدام مقتضی بعمل‌آید .

تقاضای دانش‌آموزان عباس‌آباد

جمعی‌از دانش‌آموزان دبستان فردوسی بخش عباس آباد شهسوار بامراجعه بدفتر نمایندگی اطلاعات گفتند: بیش‌از سیصدنفر دانش‌آموز برای ادامه تحصیل دردبستان ثبت‌نام کرده‌انددرحالیکه ساختمان دبستان بیش‌از سه اطاق ندارد و این‌سه اطاق هم گنجایش بیش‌از یکصدنفر دانش‌آموز راندارد، معلوم نیست تکلیف دویست نفر بقیه دانش‌آموزان چیست ؟این عده میگفتند: دوسال قبل اولیای ما باهزینه خود این دبستان را بنیان گذاشتندو براثر نبودن امکانات کافی ساختمان دبستان مزبورنیمه تمام ماند حالا این ساختمان براثر مرورزمان روبویرانی میرود و باآنکه بارها تقاضای تکمیل و ترمیم آنرا کرده‌ایم توجهی نشده است ومادانش آموزان بعلت نبودن جای کافی برای تحصیل ناچارباید درکوچه‌ها و خیابانها سرگردان باشیم ؟

دانش‌آموزان رشت ومشکل‌ادامه تحصیل

چندروز قبل عده‌ای از اولیای دانش‌آموزان مردود بدفتر نمایندگی اطلاعات دررشت آمدند و ضمن تسلیم نامه‌هائی مبنی بر تقاضای خود گفتند: وزارت فرهنگ مقرر کرده‌است که ثبت‌نام دانش‌آموزان مردود و دو- ساله دردبیرستان یادبستانهای ملی برای مدت یکسال دیگر بلامانع‌است البته این لطفی استکه اولیای وزارت فرهنگ نسبت بدانش‌آموزان کرده‌اند ولی آیا توجه داشته‌اندکه اغلب شهرستانها فاقد دبستان یادبیرستان ملی است ؟بااین دستور وزارت فرهنگ معلوم نیست مردودین دوساله شهرستانی که فاقد دبیرستان ملی است چکار کنند ؟ میفرمائید بشهر دیگری که دبستان یادبیرستان ملی دارد بروند ؟بنظرشما آیا اعزام دانش آموز مردود دوساله برای ادامه تحصیل بشهر دیگر «مخصوصادوشیزگان دانش‌آموز» امکان دارد ؟گذشته از آن ، این چه تبعیضی است که بین مدارس دولتی وملی قائل شده‌اید ؟ آیا تحصیل درمدارس ملی‌و دولتی فرق دارد ؟ آیا مندرجات کتبی که درمدارس دولتی تدریس میشود یاکتاب هائی که درمدارس ملی از آن استفاده میکنند مغایراست ؟

این عده تقاضا داشتند تمام شهرستانهای کشور باتهران که دبستان هاو دبیرستانهای ملی متعدد دارد مقایسه نشود زیرا در اغلب شهرستان ها مدارس ملی تاسیس نشده‌است .

سیل خانه های دهات و شهر های شمال را محاصره کرده است

قبلا اطلاع داده‌شد که طی بارندگی شدید و مداوم در شهرستانهای‌شمال سیل جاری شدو یکصدخانه در اطراف آستانه اشرفیه در محاصره سیل قرار گرفت . براثر جریان سیلاب درخیابانهای شهر نیز اغلب‌اهالی که منازل خودرا در خطر فروریختن میدیدند خانه‌هارا تخلیه کردندو این بارندگی وسیل در اغلب شهرستانهای شمال چنین نتایجی ببار آورد. دربیشتر شهرستانها مخصوصا شهرستانهای ساحلی شمال و دهات اطراف آن‌سیل درخیابانها و کوچه‌ها براه افتادو عبورو مرور اهالی ووسائل‌نقلیه‌قطع شد بطوریکه اهالی برای رفت‌و آمد در خیابانها از قایق‌استفاده میکردند . هنوز هم جریان سیل در شهرهای شمال ادامه دارد و خانه‌های‌اهالی در محاصره سیل است . در عکس بالا دو صحنه از جریان سیل در شهرها و دهات شمال دیده میشود . یکجا خانه‌ای براثر فشار سیل نزدیك بانهدام است و افرادخانواده از ترس درمقابل درورودی منزل اجتماع کرده‌اندو در عکس دیگر سیلاب تمام محوطه اطراف خانه‌هارا فراگرفته‌است .

دست بریده

نشانه‌ای از وجود جنازه در داخل چاه بود

طبق گزارش خبرنگار ما در بهشهر چندروز قبل برسرچاهی‌واقع در قریه رباط خلیل محله از توابع بهشهر دست بریده انسانی پیداشد جریان بلافاصله باطلاع مامورین ژاندارمری رسید ومامورین پس از حضور درمحل وضمن بازرسی داخل چاه جنازه‌ای را درچاه مشاهده کردند جنازه متعلق بشخصی بنام‌الله‌کردی ترکمن‌میباشد که‌احتمال میرود بوسیله عده‌ای بقتل رسیده باشد . جنازه با انجام‌تشریفات قانونی مدفون گردید و برای دستگیری قاتل یا قاتلین اقدامات لازم بعمل آمد .

خشنودی رانندگان

خبرنگار مادر اراك مینویسدبراثر مساعی آقای مهندس بهنام رئیس‌اداره راه اراك اخیرا وضع جاده‌های‌ارتباطی این شهرستان رضایتبخش شده و کلیه رانندگان این خط از اقدامات وی اظهار قدردانی میکنند در حال حاضر سه اکیپ مکانیزه درراههای حوزه‌استحفاظی‌اداره‌راه اراك‌مشغول کار میباشند .

حادثه‌ای درراه بستان

طبق گزارش خبرنگار ما در سوسنگرد پریروز اتوبوس شماره ۱۴۵۸۶۲ برانندگی مجد محمد که باعده‌ای سرنشین در جاده‌بستان در حرکت بود بعلت نامعلومی واژگون شد دراین حادثه یکنفر از مسافرین اتوبوس مقتول‌وعده‌ای مجروح گردیدند بااطلاع جریان بمقامات انتظامی و قانونی‌برای دفن‌جنازی‌و معالجه‌مجروحین اقدام‌شد .

شیاد کر و لال !؟

بااین ادعا بعنوان رمالی ودعانویسی و معالجه بیماران روحی جیب مردم را خالی میکرد

درکیف وی نامه‌ای ازیك سرهنك بدست آمدکه اورا به‌عنوان دعانویس نظرکرده بمردم معرفی کرده بود

خبرنگار ما در مشهد گزارش می دهد باوجود پیشرفت علم پزشکی و افزایش وسائل درمان بیماران معهذا هنوز عده‌ای شیاد هستند که با ادعاهای پوچ و واهی مردم را فریب میدهند و بعنوان پیشگوئی و رمالی وجن گیری جیب خلق‌اله راخالی میکنند . چند روز قبل مرد کرولالی که‌مدعی جن گیری و رمالی و دعا نویسی بود بوسیله مامورین انتظامی شهرستان مشهد دستگیر گردید ... جالب این بود که این مرد کرو لال مشتریان پروپا قرصی داشت و چون ادعا میکرد نظر کرده حضرت ابوالفضل است کسانیکه باو مراجعه میکردند و قیافه ظاهر فریبش را می‌دیدند بوی ایمان و اعتقاد عجیبی پیدا میکردند .

سید جلال الدین موسوی مرد کرو لال چهل‌و پنجساله‌ای که‌فاقد شناسنامه هم میباشد وبایك قیافه مقدس نماو ظاهر فریب هیچگونه مشخصات دیگری ندارد چندی پیش بمشهدآمد و در یکی ازمسافرخانه‌ها اقامت گزید . وی که فقط یك کیف بزرك ومقداری کاغذ سفیدو نوشته‌های مخصوص اورادوادعیه باخود دارد وپس‌از آنکه سرووضع خودرابطور مردم فریبی آراست برای امرار معاش شغل سر کتاب بازکنی و جن گیری و رمالی راپیشه کرد چون شخصا نمیتوانست بامشتریانش گفتگو و مذاکره کند بفکر انتخاب دستیار افتاد و شخصی بنام سید رضا راکه کوره‌سوادی داشت بدستیاری انتخاب کردو بسمت منشی مخصوص و مترجم؟! خودتعیین نمود . آنوقت بین‌مردم شایع کردکه: من‌نظر کرده حضرت ابوالفضل‌هستم وبااین ادعا بعده مشتریانش افزوده‌شد سید جلال وسید رضا با پشتکار عجیبی مشغول کار شدندو بعنوان اینکه با اوراد وادعیه کلیه بیماران روحی راشفا میدهند و گره از کار مردم میگشایند از هر بیمار یامشتری خود مبلغی درحدود هزارریال می گرفتند . سید جلال که لال بود با ایماو اشاره دستوراتی میدادو سید رضا هم دستورات ویرابرای مشتریان یابیماران ترجمه میکرد و بازهم‌بدستور وی‌دعا برای بیماران مینوشت.

چندی پیش همسر سید آقا اعلمی یکی از اهالی مشهد دچار اختلال‌حواس شد وویرا برای معالجه نزد چندین پزشك امراض روحی بردند و نتیجه نگرفتند .حتی مدتی هم ویرا در تیمارستان بستری کردند و بازهم معالجه نشد . سید آقا اعلمی که از معالجه همسرش مایوس شده بوددست بدامن دعانویس‌ها شد و پس ازپرس وجوی بسیار بالاخره سید جلال را که‌میگفتند نظر کرده‌حضرت ابوالفضل است برای معالجه همسرش انتخاب کردو نزد او رفت .

سید جلال مدتی زن بیماررا ورانداز کردو پس از مکث کوتاهی دستوراتی بمنشی‌ومترجمش سیدرضادادوهمدستش نیز دستورات اوراترجمه کردودعائی نوشت ومبلغ نهصدریال حق‌المعالجه دریافت کرد . این معالجات چندین جلسه ادامه یافت وهرچه رفت‌و آمد سید آقا بنزدسید جلال بیشترمیشد بهمان نسبت توقعات این شیاد حقه بازهم از او زیادتر میگردید و حال همسر سید آقاهم بدتر میشد .

سرانجام سیدآقا فهمید که این دعانویس و همدستش حقه‌باز وشیادند وبهمین جهت بکلانتری محل رفت‌و شکایت کرد . مامورین کلانتری‌بخش ۳مشهد بمحل کارسید جلال‌وهمدستش رفتند ولی همینکه چشم آنها به پلیس افتاد سیدرضا مترجم و منشی سید جلال پابفرار گذاشت و سید جلال دعانویس کرولال دستگیر گردیدو باپرونده بدادسرا اعزام شد .

سید جلال وقتی خودرا گرفتاردید مبلغ ۷۵۰ ریال موجودی جیب وساعت مچی‌خودرا به سیدآقا اعلمی شاکی داد تاازشکایت خود صرفنظر کند اماسید آقا هم زرنگی کردو پول وساعت را گرفت ولی از شکایتش صرفنظرنکرد.

بااینکه سید جلال نمیتوانست‌حرف بزند معهذا بهر ترتیب‌بود ازاوبازجوئی شدولی جالب اینکه دربازرسی ازکیف وی چندبرك کاغذ سفید ویك نامه مارك ارتش شاهنشاهی بامضای یك سرهنك بدست آمد .دراین نامه‌نوشته شده‌بود :سیدجلال‌الدین موسوی نظر کرده حضرت ابوالفضل واز حس شنوائی و تکلم محروم‌است ولی در پیشگوئی و اعلام گذشته بحدکافی ووافی قدرت اظهار حقایق دارد.اینجانب شخصا بامشارالیه برخوردو ازحضورش استفاده نمودم لهذا نامبرده را بعموم مردم‌که بحضرت ابوالفضل علاقه دارند معرفی مینمایم و امیداست از محضروی استفاده و نهایت علاقه را نسبت باو مبذول دارند سرهنك‌آصفی خبرنگار ما اضافه میکند نامه مزبور هم ضمیمه پرونده شد و سید جلال باتهام دخالت در امور پزشکی وشیادی و کلاهبرداری روانه زندان شد.

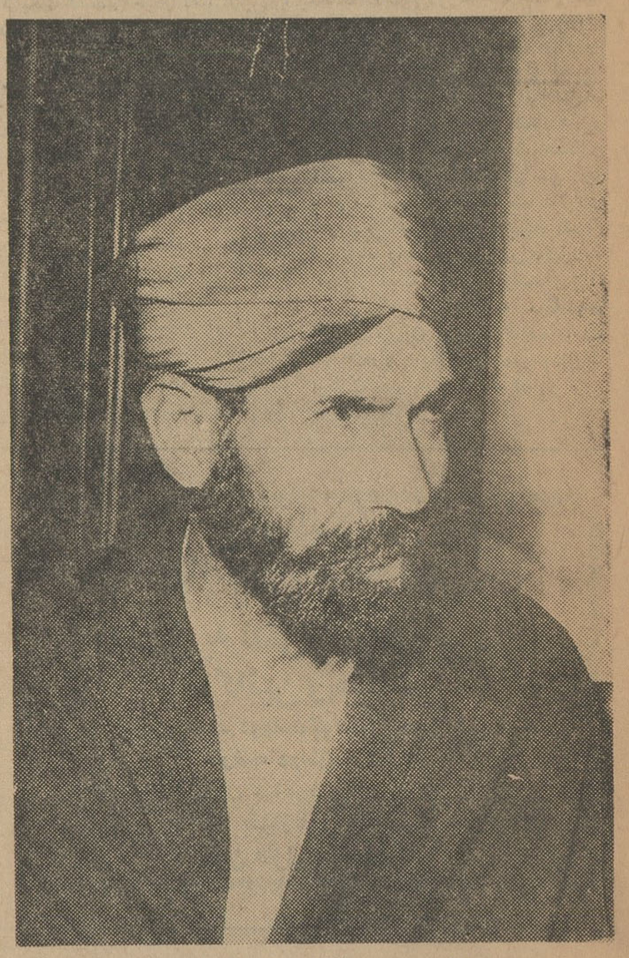

سید جلال موسوی شیاد کرولالی که مدعی بود نظرکردهٔ حضرت ابوالفضل است

این مرد کر ولال ادعا میکرد نظر کرده حضرت ابوالفضل «ع» است!؟

ازطرف حضرت آیت‌الله گلپایگانی

یکی ازقراء زلزله زده خرقان تجدید بنا میشود

خبرنگار ما در مامونیه زرند گزارش میدهد چندروز قبل آقایان حاج افتخاری گلپایگانی و حاج محمود طباطبائی بسرپرستی‌هیئتی از طرف حضرت آیت‌اله گلپایگانی بایك کامیون حامل‌خواربار و آذوقه وپتو وارد مامونیه زرند شدندو بمناطق زلزله زده خرقان ساوه عزیمت کردند تاخواربار و اجناس و پتوها را بین زلزله‌زدگان اینمنطقه توزیع نمایند .

بقرار اطلاع حضرت آیت‌اله‌گلپایگانی درنظر دارند یکی از قراء زلزله زده خرقان ساوه‌را که ساختمانهایش منهدم شده است بهزینه‌خود تجدید بنا نمایند و ساختمانهای مورداحتیاج ساکنین قریه را تکمیل و تحویل زلزله‌زدگان بدهند .

قاچاقچیان ۴۳۲ کیلوتریاك

بدوسال زندان و ۲۲میلیون‌تومان جریمه محکوم شدند

خبرنگار ما در تبریز گزارش می دهد هفته گذشته شعبه اول دادگاه عالی جنائی استان آذربایجان شرقی در تبریز پس از یکهفته رسیدگی وهفت ساعت شور درباره پرونده قاچاقچیان متهم‌بحمل ۴۳۲ کیلوتریاك رای صادر کرد . دراین پرونده که مدت یکهفته وقت دادگاه جنائی‌تبریز مصروف رسیدگی به‌آن گردیدچهار نفر متهم بنام روبن مکائیلیان ،حاج عبدالکریم الویری ،حاج قدرت‌سعادت طلب و حسینعلی صفرزاده بودندکه فقط حسینعلی صفر زاده از اتهام منتسبه تبرئه شدو سه نفر دیگر هریك بدوسال زندان و مجموعانزدیك به ۲۲میلیون تومان جریمه محکوم شدند این پرونده از لحاظ اهمیت‌و میزان‌تریاك مکشوفه‌دراستان‌آذربایجان قابل توجه بود. خبرنگار ما اضافه میکنددراوایل اسفندماه سال ۳۹ کامیون شماره ۱۶۴۲۳ برانندگی روبن میکائیلیان حامل ۴۳۲ کیلو تریاك وسیله مامورین ژاندارمری دربستان آبادتبریز متوقف گردید و پس از بازرسی از داخل کامیون مزبور۴۳۲ کیلوودویست وسی‌گرم تریاك‌بدست آمد.

چهارنفر بنام روبن میکائیلیان ،حاج عبدالکریم الویری ، حاج قدرت‌سعادت طلب و حسینعلی صفر زاده باتهام حمل تریاك های مکشوفه دستگیر و تحت تعقیب قرار گرفتند . باتوجه باینکه تحقیقات‌مفصلی پیرامون‌پرونده متشکله دراین باره بعمل آمده بود معهذا از روز شنبه گذشته دادگاه جنائی استان‌آذربایجان در تبریزبرای رسیدگی کامل بپرونده مزبور تشکیل گردید و پس از یکهفته رسیدگی دادگاه واردشور شد و طی ۷ ساعت شورو مشورت سرانجام رای قطعی صادر کرد .

بموجب رای دادگاه آقای روبن میکائیلیان راننده کامیون حامل‌تریاك های مکشوفه بدوسال زندان ، حاج عبدالکریم الویری بدوسال زندان و ده میلیون و ۸۰۰ هزار تومان جریمه حاج قدرت سعادت طلب بدوسال زندان وده میلیون و ۸۰۰ هزار تومان جریمه محکوم شدندو آقای حسینعلی صفرزاده از اتهام منتسبه برائت‌حاصل کرد .

نگرانی مردم

خبرنگار ما در پهلویدژ که چندی‌قبل بوسیله ژاندارم وظیفه ناشناسی بنام ابوالفضل حبیبی و یك ژاندارم‌همدستش مضروب و مجروح گردید وبا اقدامات سازمان شهرستان‌های‌اطلاعات‌ژاندارم ضارب محاکمه وبزندان وشلاق‌و جریمه محکوم شد گزارش میدهد: چندروز است ژاندارم‌ابوالحسن شیخی همدست ابوالفضل حبیبی ازطرف گروهان ژاندارمری گرگان به پاسگاه ژاندارمری پهلویدژ اعزام گردیده‌است.اعزام این‌ژاندارم‌بپاسگاه ژاندارمری پهلویدژ موجب نگرانی وناراحتی اهالی گردیده و از آن می ترسند که ژاندارم مزبور بنام‌ابوالحسن‌شیخی دوباره دراینمنطقه دست‌بشرارت بزند.

قربانی تصادف

خبرنگار ما در ساری گزارش میدهد چندروز قبل اتومبیل سواری شماره ۶۶۷۰۳ برانندگی یوسف‌نفتی هنگام خروج از گاراژ پیرزاد واقع دریکی از خیابانهای ساری باخانم ملیزاده پرستار بیمارستان پهلوی ساری بشدت تصادف کردو ویرابسختی مجروح نمود مجروح رابرای معالجه به بیمارستان پهلوی منتقل کردند ولی معالجات موثر واقع نشدو جانسپرد بادستگیری راننده جنازه پس از انجام تشریفات قانونی مدفون شد .

یك خانواده کرولال

دراین خانواده هرچه بچه‌بدنیا می‌آید ازگفتن‌وشنیدن‌محروم است

در بخش چهار شهرستان اصفهان خانواده‌ای‌سکونت دارندکه تمام فرزندان این خانواده کرو لال میباشند .خبرنگار مادر اصفهان مینویسد چندسال‌قبل عباس حاج رستمی یکی از شاگرد بناهای بخش ٤اصفهان بادختری بنام عصمت ازدواج کرد و پس ازیکسال صاحب فرزند دختری گردید. اسم این دختر رافخری گذاشتند و مادرش کمال مواظبت را ازاومیکردوبموازات افزایش ماههای سنین وی کلمات بابا، مامان وازاین نوع کلمات ساده برزبانش میگذاشت تا اوتقلید کندولی فخری نمیتوانست حرف بزند بخیال آنکه‌به مرورزمان این نقص برطرف میشود اعتنائی نکرد ولی‌پس از یکسال‌و نیم که از عمر فخری گذشت والدینش متوجه شدند که وی فاقد قوه شنوائی و تکلم‌است اوراتحت معالجه قرار دادند ولی معالجات نتیجه نبخشید. چهارسال بعد دختردیگری دراین خانواده بدنیا آمد که‌اسمش را فروغ گذاشتند و پس‌از چندسال معلوم شدکه او هم مانند خواهر بزرگترش ازشنیدن وگفتن محروم است سومین فرزند این‌خانواده نیز که پسر بود مانند خواهرش کرولال بود و هرچه معالجه‌شان کردند نتیجه نبخشید حالا والدین آنها نگران آینده فرزندان خودهستند وبرای معالجه‌آنان ازنیکوکاران‌استمداد میکنند درعکس بالا افرادخانواده کرولالها دیده میشوند .

شایع استکه دونفرازاهالی این دهکده کلاه‌خودمربوط بدورهٔ کیانیان کشف کرده‌اند

دهکده‌ایکه مدفن اشیاء عتیقه‌است

عده‌ای میگویند: ازاینجا قاشق طلا و جام زرین بدست‌آمده

خبرنگار ما در ساوه مینویسدقریه «سلیجرد» واقع درفاصله ۱۲فرسنگی ساوه یکی از دهات بسیار قدیمی و تاریخی اطراف این شهرستان است وشایعات زیادی در مورد وجوددفینه درنواحی اطراف امامزاده این ده وجود دارد. بقرار اطلاع تاکنون عده‌ای‌افراد مطلع با استفاده از گنج‌نامه‌ایکه در دست داشته‌اند محرمانه بمحل مزبور آمده و رفته‌اندو شاید هم اشیاءعتیقه ویا دفینه‌ای بدست آورده باشند .چند روز قبل هم برحسب اتفاق چندنفر از اطفال قریه هنگامیکه مشغول‌چرانیدن گوسفندان خود در صحرا بودند به منظور پیداکردن عقرب و کشتن آن چوبدستی‌های خودرا بسوراخ یك‌دیوار میکردند یکی از آنها چوبدستی‌خود را داخل سوراخ کرد وپاره‌سنگی ازدیوار سوراخ جداشد و شیئی‌نورانی ودرخشانی توجه اطفال را جلب نمود. قربانعلی یکی از کودکان مزبور که بزرگترین آنهابود بسایرین توصیه کردکه باین سوراخ دست نزنند زیرا ممکن‌است امامزاده قریه آنها را جابجا خشك کند !سایرین اغفال‌شدند وآن محل را ترك کردند ولی قربانعلی نشانه‌ای درآنجا باقی گذاشت و پس ازبازگشت بقریه جریان را برای اولیای خود تعریف کرد . شب‌هنگام روح‌اله سهرابی و ابراهیم اسفندیاری براهنمائی قربانعلی بمحل مزبوررفتند وبین اهالی قریه شایع است که این دونفر تعدادی قاشق طلا ویك جام زرین از آن محل بدست آورده و برده‌اند ولی عده‌ای دیگر میگویند که‌دونفر مزبور ازآن محل یك کلاه خود مربوط بزمان پادشاهان کیانی بدست آورده‌اند. هنوز صحت و سقم این شایعات معلوم نیست و ابراهیم وروح‌اله نیزمنکر چنین موضوعی‌هستند با اطلاع جریان بمقامات مربوطه هم اکنون آقای جعفری متصدی باستان شناسی فرهنك و نماینده بخشداری حومه ودونفر ژاندارم بمحل رفته‌اندتا دراین باره تحقیقات لازم را انجام دهند.

مشغول کار شد

خبرنگار ما در رضائیه گزارش میدهد چند روز پیش آقای ستوان دوم مهر آئین افسر کلانتری‌مرکز بدستور رئیس شهربانی آذربایجان غربی به اداره راهنمائی ورانندگی رضائیه منتقل و مشغول کارشد. ضمنا بر اثر فعالیت و مراقبت مامورین راهنمائی‌دراین شهرستان اخیرا وضع رانندگی در شهربهبود یافته است .

به زنوز آمد

خبرنگار ما در زنوز گزارش میدهد چند روز پیش آقای عبداله زنوزی نماینده سابق اهالی مرند در مجلس شورای ملی از تهران وارد زنوز گردید ومورد استقبال قرار گرفت .

جلوگیری ازگرانفروشی

خبرنگا ما در تبریز گزارش‌میدهد چون قصابان تبریز گوشت را گران میفروختند بدستورآقای دهقان‌استاندار آذربایجان شرقی ، شهرداری این شهرستان راسا اقدام به کشتار کرده و گوشت را بقیمت هر کیلو پنجاه ریال در اختیار مردم قرار داده است .

حریق

خبرنگار ما در رضائیه گزارش میدهد چند روز پیش منزل خانم «روزا اسکندی» واقع در خیابان شمال رضائیه بعلت اتصال سیم‌برق آتش گرفت .با اطلاع جریان به آتش نشانی رضائیه مامورین‌آتش نشانی در محل حریق حضوریافته وبا تلاش زیاد آتش را خاموش ساختند .

در این آتش سوزی خسارت زیادی بمنزل مذکور وارد شد .

اطلاعات

کمك بزلزله زدگان
دانش آموزی ۵ ریال برای کمك پرداخت

با کمك هائی که از شهر های مختلف جمع آوری می شود آسیب دیدگان دارای مسکن و ماوائی گردند .

طبق گزارش خبر نگار ما در یران این‌روز هامردم تیران‌همچنان رای کمك به زلزله زدگان‌فعالیت می کنند واز هیچگونه کمی نسبت به خواهران و برادران آسیب‌دیده دریغ نمی ورزند . بطور مثال چند روز پیش آقای ابوالقاسم مظاهری یکی از نیکو کاران تیران بدفتر نمایندگی‌اطلاعات دراین‌شهر مراجعه کرد و مبلغ دویست ریال دراختیار این نمایندگی گذاشت تا بوسیله سازمان نیکوکاری اطلاعات بمصرف رفع حوائج زلزله زدگان برسد . در همان موقع دانش آموزی هم که در نمایندگی حضور داشت . پنج ریال موجودی خودرا باین‌نمایندگی تحویل داد و گفت : افسوس که بیش از این استطاعت مالی‌ندارم تا به خواهران و برادران زلزله‌زده کمك کنم . بهر حال این مبلغ نا چیز را از من‌قبول کنید .. همانطور که گفته شد کمك به زلزله زدگان همچنان ادامه دارد و امید است

کلاس هدایت
مربیان پیشاهنگی

بنا بگزارش خبر نگار ما در یزد، چند روز قبل کلاس هدایت مربیان پیش آهنگی بسر پرستی آقای علائی مدیر فنی پیشاهنگی و آقای مدرس مصدق‌باشرکت‌عده‌ای از مربیان پیشاهنگی شهروبخشهای تابعه‌یزد(میبد،تفت، مهریز)تشکیل شدمدت کلاس هشت روزخواهد بود و پس از خاتمه کلاس مربیان بمحل های ماموریت خود مراجعت خواهند کرد.

قهرمان پرتاب دیسك آسیا
رکورد قبلی خودرا شکست

خبر نگار ما در اصفهان گزارش میدهد : چند روز پیش آقای جلال کشمیری قهرمان پرتاب دیسك و پرتاب وزنه کشور و رکورد دار پرتاب دیسك آسیا وارد اصفهان شد ومورد استقبال ورزشکاران اصفهان قرار گرفت . آقای کشمیری بین دو قسمت مسابقه رکورد گیری کرد و در نتیجه توانست رکورد سابق خودرا که ۴۸٫۵۷ متربود بشکند و رکورد جدیدی برابر ۴۹٫۹ متر بدست آورد . از طرف آقای امامی رئیس هیئت‌دو ومیدانی اصفهان یك عدد کاپ نقره به آقای کشمیری اهداء شد .

در عکس بالا آقای کشمیری هنگام رکورد گیری دیده میشود.

مذاکره با معتمدین بخش ٤ اصفهان
پیشه‌وران متخلف بدادسرا اعزام شدند

خبر نگار ما در اصفهان گزارش میدهد چند روز پیش آقای نوری کفیل‌شهرداری اصفهان درکوی قصرمنشی واقع‌در بخش چهار این شهرستان حضور یافت و با معتمدین محل در باره نیازمندی های آنان ملاقات و مذاکره کرد . ضمنا از طرف شهرداری اصفهان سی نفر از پیشه وران این شهرستان که به طرق مختلف مرتکب تخلف شده و پرونده های آنان از طرف دادگستری گرانقوشان تکمیل‌گردیده بود بدادسرای اصفهان اعزام شدند تا به پرونده های آنان دقیقا رسیدگی گردد .

جلسه مربیان

طبق گزارش خبرنگار ما در اصفهان چند روز قبل جلسه‌مربیان سازمان جوانان شیرو خورشید اصفهان‌در باشگاه فرهنگیان‌تشکیل شد .

دراین جلسه پیرامون لزوم کمك به زلزله زدگان و طرز جمع‌آوری اعانه مذاکراتی صورت گرفت و تصمیمات لازم اتخاذ گردید .

قدردانی کردند

خبرنگار ما در اصفهان گزارش میدهد : چند روز پیش آقای‌شهرام رئیس بانك رهنی اصفهان که سه سال در این سمت انجام وظیفه می کرد . به تبریز منتقل شد. اهالی اصفهان ضمن اظهار تاسف ازانتقال آقای‌شهرام‌از خدمات‌ایشان قدردانی کردند .

چهارمین قربانی
دختر ده ساله‌ای در آب انبار غرق شد

خبر نگار ما در تفت یزد گزارش میدهد : چند روز پیش مرضیه دختر ده ساله آقای سید یحیی خالوئی دانش آموز کلاس سوم درغیاب مادرش به کنار آب انبار رفت ودر آب افتاد و غرق شد . جریان به ژاندارمری تفت اطلاع داده شد آقایان ارشادی رئیس پاسگاه ژاندارمری و پزشك قانونی پس از تحقیقات دستور دفن‌جنازه را صادر کردند . رئیس پاسگاه گفت طی چند ماه اخیر بامرك مرضیه چهارمین قربانی آب انبار در تفت داده شد و این بواسطه‌عدم توجه اولیای منازل بمسئله آب‌انبار ها است .

کلاسهای سودمند

خبر نگار ما در یزد گزارش میدهد : د رایام تعطیل تابستان از طرف اداره فرهنك یزد یك کلاس تقویتی جهت دانش آموزان‌تجدیدی د ردبستان نمونه پسران و یك کلاس تقویتی در دبستان‌ایراندخت به سر پ رستی آقای صاحب الزمانی تشکیل شد . خوشختانه نتایج تشکیل این کلاس‌رضایتبخش بودو آقای صاحب الزمانی از طرف آقای بهاری رئیس کل فرهنك‌یزد کتبا تقدیر رشد .

مامور فعال

ترمیم گرمابه

خبرنگار ما در یزد گزارش می دهد : از چندی قبل گرمابه قریه فخر آباد «عقدا» خراب و غیر قابل استفاده بود تا این که اخیرا با راهنمائی و اقدام آقای غفوری‌دهیار عقدا طی جلسه‌ای با حضور معتمدین محل ترتیب تعمیر وترمیم آن داده شد .

مجلس ترحیم

خبر نگار ما در همایونشهر گزارش میدهد : چند روز پیش به مناسبت حادثه زلزله وحشتناك اخیر ومرك هزاران نفر از هموطنان ما مجلس ترحیمی در مسجد اداره همایونشهر برپا شد . دراین‌مجلس روحانیون، معتمدین محلی و روسای ادارات و اهالی همایونشهر حضور داشتند .

تکمیل ساختمان درمانگاه و بیمارستان

خبر نگار ما در اردستان گزارش میدهد : چند روز پیش آقای دکتر فتوحی رئیس سازمان مبارزه با سل استان اصفهان وارد اردستان شدو ازبهداری‌و بیمارستان‌نیمه تمام اردستان بازدید کردوطی مذاکراتی که باآقای دکتر رجائی رئیس بهداری بعمل آورد . قرار شد این درمانگاه و بیمارستان تکمیل شود . آقای پاکدامن فرماندار اردستان نیز به آقای دکتر فتوحی تاکید کرد در مورد تکمیل بیمارستان مذکور اقدام مقتضی بعمل آید . اهالی انتظا ردارند هرچه زودتر این مرکز درمانی مورد استفاده قرار گیرد .

مهمانان اطلاعات در اطلاعات

بطوری که خوانندگان استحضار دارند اخیرا سی نفر از خوانندگان شهرستانی روزنامه اطلاعات بدعوت موسسه اطلاعات به منظور شرکت درگاردن پارتی عظیم سازمان کمك کودك موسسه اطلاعات وارد تهران شدند . این عده که طی توقف در تهران مهمان اطلاعات بودند از نقاط دیدنی تهران بازدید کردند و همه جا مورد استقبال قرار گرفتند . عکس بالا مهمانان شهرستانی اطلاعات را هنگام بازدید در سازمان شهرستان های موسسه اطلاعات نشان می دهد . دراین بازدید آقای آبار دبیر صفحات محلی روزنامه اطلاعات که ضمنا سمت مهمانداری این‌عده را بر عهده داشت در باره اهمیت و نحوه‌انتشار صفحات محلی توضیحات لازم باستحضار مهمانان رساند.دراین‌بازدیدصفحات محلی‌روزنامه‌اطلاعات‌توجه مهمانان را جلب کرد هر کدام از مهمانان در باره صفحات محلی سئوالاتی کردند که بوسیله‌متصدیان مربوطه پاسخ لازم داده شد .

عکس بالا بانوان و آقایانی را که بدعوت موسسه اطلاعات از سی شهر مختلف به تهران‌آمده بودند هنگام بازدید در سازمان شهرستان های موسسه اطلاعات نشان میدهد .

چرا باید ۱۲ ساعت کار کنیم؟

خبر نگار ما در همایونشهر گزارش میدهد : چند روز پیش عده ای از کارگران کارخانجات بهریس ، بارش و نوریس واقع در بیست کیلو متری همایونشهر به دفتر نمایندگی اطلاعات مراجعه کردند و اظهار داشتند :

قانون کار در دنیا هشت ساعت است ، چرا از مادر کارخانجات مذکور روزی دوازده ساعت کار می کشند ؟ انتظار داریم این تقاضای ماکه برای سومین بار ازطریق روزنامه اطلاعات عنوان می شود بگوش مسئولین مربوطه برسد .

درمراسم افتتاح باشگاه دارائی اصفهان
قهرمانان جایزه گرفتند

خبر نگار ما در اصفهان گزارش میدهد : چند شب پیش طی مراسمی باشگاه دارائی اصفهان افتتاح شد . دراین مراسم بدعوت آقای احمدی مدیر باشگاه آقایان قوام کفیل استانداری وافسران ارشد مرکز توپخانه و جمعی از معتمدین محل و اعضای باشگاه حضور داشتند آقای قوام جوایزی‌را که از طرف باشگاه تهیه شده بود به قهرمانان مسابقات اهداء نمود . در عکس بالا آقای قوام‌هنگام اعطای جوایز قهرمانان دیده می شود .

جوانی خودرا بدار آویخت

خبر نگار ما در اصفهان گزارش میدهد : چند روز پیش جوان بیست و هشت ساله‌ای از اهالی دستگردخیار از توابع اصفهان بنام جعفر متقی به علت نامعلومی خودرا بدار آویخت . با اطلاع جریان به مقامات قضائی و انتظامی اصفهان بازپرس و پزشك قانونی در محل حادثه حضور یافتند و پس از بازدید جنازه اجازه دفن صادر کردند وجنازه جعفر درمیان تشییع عده زیادی از اهل‌محل بخاك سپرده شد . عکس بالا صحنه‌ای از تشییع جنازه را نشان می دهد .

بازی سر نوشت ..!

... کودك بود و مثل اغلب کودکان بازیگوش ، زندگی را فقط بخاطر بازیهای کودکانه دوست داشت و بس . آنروز هم مثل همه روز های دیگر . دوراز چشم پدر ومادرش در حیاط منزل به‌بازی مشغول بود، غافل از آنکه گردش ایام سر نوشتش را بکجا خواهد کشانید . دور حوض حیاط مرتبا میدوید ، فریاد شوق و شادیش بلند بود ، اما یك لحظه شوم سر نوشت اورا عوض کرد .در حالیکه میدویدو میرقصید و از این کار خود کیف میکرد ناگهان پایش لغزید و با سر بوسط حوض که پر از آب بود پرت شد ...

لحظه ای بعد جنازه او را که دختر ده ساله یکی از اهالی یزد بود از حوض بیرون کشیدند و با انجام تشریفات قانونی بخاك سپردند...

یزد ـ خبرنگار اطلاعات

تعطیل شد

خبر نگار ما در اصفهان‌گزارش میدهد : چند روز پیش از طرف اداره کل کار اصفهان یك باب دکان نانوائی که دیك بخار آن طبق تشخیص بازرسان مربوطه خطرناك بود . با حضور نماینده دادستان تعطیل شد و از ادامه‌کار آن جلوگیری بعمل آمد .

کشف تریاك

خبر نگار ما در تفت گزارش میدهد : چند روز پیش بهژاندارمری تفت اطلاع داده شد در منازل دو نفر به اسامی محمد شاگرد راننده محمد سقط فروش تریاك وجوددارد با بازرسی آقای ارشادی رئیس پاسگاه ژاندارمری از منازل مذکور مقداری تریاك بدست آمد کهپس از صورت مجلس ضبط گردید .

برنامه سینما و تآتر...

سینما ایران : خداداد باشتراك ویدا قهرمانی، والی زاده
سینما آسیا : یك دل و دو دلبر ، رنگی ـ موزیکال
سینما پارس : پسر سند باد ، اسکوپ ، رنگی
سینما تاج : دختری از تکزاس باشتراك الکاریسما ، اریکا رامبرك
سینما حافظ : شعله های سوزان جنگی ، مهیج
سینما سپاهان : ماسیست قویترین مرد دنیا ، رنگی ، اسکوپ
سینما سعدی : آرامش قبل‌از طوفان ، باشتراك ناصر ملك‌مطیعی
سینما ساحل : برای آنها که متولد میشوند اسکوپ
سینما مایاك : گولیات باشتراك بردهاریس
سینما همایون : شیطان لنك ، رنگی
تاتر اصفهان : حاجی در افریقا باشتراك فرهمند
تئاتر پارس : خمیس ، اثر مولیر
تاتر سپاهان : قاصد خانگی انتقادی

مطب دندانپزشکی
دکتر سید کمال‌الدین مولا
دارای دیپلم عالی دکترا
ازخیابان فتحیه باول شیخ‌بهائی پاساژ روغنی انتقال یافت ـ پذیرائی ٤ تا ۸ بعد از ظهر
۱ـ۳۰ آـ۱۷۱۰۰

تئاتر اصفهان
کمدی فانتزی
حاجی درافریقا
را که دارای جنگلهای محوف و مناظر حیرت‌آور اززندگی- جنك و جدال وحشیان آدمخوار باگوریل و عنکبوت سیاه و هزاران صحنه‌های حیرت‌آور دیگر زیرنظر فرهمند نمایش میدهد.
شروع ۸٫۳۰ تلفن ۳۲۶۹

اطلاعات کودکان
مجله محبوب
خرد سالان
سه شنبه ها
منتشر میشود

در این شماره از
اصفهان
تیران
همایونشهر
یزد
تفت
اردستان
خبرچاپ شده است

هزاران چشم
از ویرانه‌های ساوه ، همدان و قزوین بسوی شما هموطنان سخاوتمند و نیکوکار دوخته شده است
برادران و خواهران آسیب دیده از شما انتظار کمك دارند، نمایندگیهای اطلاعات در شهر های خوزستان حاضرند کمکهای شمارا بوسیله سازمان نیکوکاری اطلاعات بمناطق زلزله زده بفرستند .

درگاردن پارتی چه خبراست؟

ملوك‌ضرابی، پوران، مرضیه، ناصر مسعودی، بهمنیار، حسن رزیائی، پیوند، افخم، حسن لشگری، بیتا و بیژن، عطاءاله خرم و کورس سرهنك‌زاده درگاردن پارتی غوغا میکنند

صدها برك بلیط بخت آزمائی بسر مردم میریزد هزارو یك سر گرمی جالبو متنوع دیگرکه وصف‌همه آنها در یکجا مقدور نیست.

چهار شب از افتتاح‌دومین گاردن پارتی عظیم و بی نظیر سازمان کمك کودك موسسه اطلاعات گذشت. طی این چهار شب مردم تهران وسی شهرستان مختلف شاهد مجلل ترین مراسم وباشکوه‌ترین ومتنوع ترین سرگرمی ها و تفریحات سالم بودند. استقبال مردم ازگاردن پارتی باعظمت سازمان کمك کودك آنچنان شدیدبود که‌ما حتی تصورش را هم نمیتوانستیم بکنیم. کثرت جمعیت طی این چهار شب بخصوص در شب جمعه وشب شنبه باندازه‌ای زیاد بود که حتی‌عبور ومرور اشخاص در محوطه گاردن‌پارتی بااشکال صورت میگرفت. دهها نفر فیلمبرداروخبرنگارعکاس‌خارجی‌وداخلی این مراسم خیره کننده عکسبرداری کردند و خبر گزاریهای خارجی خبر برگزاری این گاردن پارتی را به‌خارج مخابره نمودند.

هنرمندان

برنامه هنری گاردن‌پارتی فوق‌العاده مورد توجه مردم قرار گرفت. بخصوص که‌استفاده ازاین برنامه‌ها رایگان‌می باشد. بخوبی میشد خشنودی مردم را ازاین موضوع از چهره ایشان خواند. دربرنامه هنری ما هنرمندانی نظیر ملوك ضرابی، پوران، مرضیه، ناصر مسعودی، بهمنیار، حسن رزیانی، پیوند افخم مهاجر، حسن لشکری، بیتاوبیژن تحت نظر عطاءاله خرم و هنرمندان مشهور دیگر، به بهترین وجهی‌هنرنمائی کردند. سرپرستی برنامه‌های هنری را آقای کمال‌الدین‌مستجاب‌الدعوه گوینده خوش‌بیان‌بعهده داشت وباذوق مخصوص بخود رونقی به‌سزا به برنامه‌های هنری بخشید برنامه هنری گاردن پارتی که مردم در طی این چهار شب آنرا «برنامه درخشان» نام گذاشتند آنچنان مردم را سرگرم می کرد که ساعت ها از مقابل سن هنرمندان دور نمیشدند. موضوعی که فوق‌العاده مورد توجه مردم قرارگرفته بود شرکت هنرمندان‌مشهور ترکیه بود. این هنرمندان که بدعوت روزنامه اطلاعات برای اجرای کنسرت به‌نفع کودکان بی بضاعت و زلزله زدگان بایران آمده‌اند هر شب برنامه های جالبی‌درگاردن پارتی اجرا می‌نمایند. از امشب هم آقایان پیوند و کورس سرهنك زاده‌خوانندگان مشهورراديو با صدای گرم خوددر گاردن پارتی‌غوغا میکنند

گلهای گل فروشی!

برنامه‌گل‌فروشی گاردن پارتی که باشرکت گل های زیبای گلزار هنر ایران‌باصدای‌گرم‌خوددر گاردن‌پارتی بنحو بی‌سابقه‌ای فراهم آورده است. ایرن ستاره‌زیبای‌چشم عسلی، بارفتاری دلنشین رکورد فروش گل راشکست وبیش از سایر گل فروشها توانست رکوردبدست‌آورد. هیئت مدیره‌سازمان کمك کودك موسسه اطلاعات لازم‌می داند از همکاری صمیمانه‌و فعالیت و کوشش خانم‌ایرن‌ستاره ارزنده‌سینمای ایران دراین مورد تشکر نماید. آپیك زیباو هنرمند نیز مانند خانم ایرن درفروش‌گل رکورد قابل ملاحظه‌ای بدست آورد. خانم آپیك که‌زیبائی‌و هنرش دست بدست هم داده و در عالم هنر مقامی شایسته برایش کسب

برنده خوشبخت

توجه کنید... دارنده نمره‌شماره ۹۹۳۱ برنده مسافرت به خارجه است. هرکسی که‌روز پنجشنبه نمره‌شماره ۹۹۳۱ فقط روز پنج‌شنبه نمره شماره ۹۹۳۱ رادر دست داشته است میتواند برای دریافت بلیط دوسره هواپیما به‌دفتر انتشارات گاردن پارتی مراجعه نماید.

کرده‌است درشبهای گاردن پارتی با رفتار متین و دلپسند خود توجه همه را جلب کردو رقم فروش قابل ملاحظه‌ای بدست آورد. ویکتوریا، آزاده، ویدا، روفیا، میدخت، متوسلانی، سپهرنیا وهمایون هرکدام دراین کار صمیمانه فعالیت کرده و نشان دادند که‌درکار های خیرو انسانی از هیچ کوششی‌فرو گذاری نمیکند.

لاطاری

درگاردن پارتی خیره کننده و شگفت انگیز سازمان کمك کودك موسسه اطلاعات‌انواع لاطاری‌هاوجوددارد ومردم میتوانند شانس خودرا بیازمایند از طرف شرکت معظم میهن تور که همیشه با سازمان کمك کودك‌همکاری صمیمانه داشته است هرشب‌فرعه کشی میشودو جوایز قابل توجهی‌به‌شرکت کنندگان در گاردن پارتی تعلق می گیرد.

محوطه کودکان

محوطه کودکان گاردن‌پارتی‌ازقسمتهائی می‌باشدکه فوق العاده مورد توجه و استقبال مردم قرارگرفته است. خانواده هائیکه کودکان خود را همراه‌می‌آورند انها رادر این محوطه رها میکنندتا به بازیهای‌دلخواه خود بپردازندو یا ازبرنامه هنری کودکان که‌از طرف (اطلاعات کودکان)با همکاری موسسه (نورجهان) انجام میگیرداستفاده نمایند دراین محوطه‌انواع بازیهای جالب برای کودکان وجود دارد.

اعذیه مطبوع

در گاردن پارتی انواع‌و اقسام‌اغذیه مطبوع مانند جوجه کباب، کباب برگ حاج‌غلام تبریزی، دل وجگر، انواع ساندویج‌واقسام مختلف‌کتلت‌ها وجود دارد. بدعوت هیئت مدیره گاردن‌پارتی یك اکیپ بهداشتی هرشب اغذیه غرفه‌ها را کنترل و بررسی میکنند تا غذای تازه و سالم بدست مردم برسد.

بهداری شهرداری

اکیپ‌بهداری شهرداری که‌در محوطه گاردن پارتی مستقر شده‌است‌به‌بهترین وجه‌ممکن از مراجعین پذیرائی میکند. فعالیت، حسن انجام وظیفه و خوشروئی اعضای اکیپ‌بهداری شهرداری‌رضایت شرکت کنندگان در گاردن پارتی حیرت انگیز سازمان کودك موسسه اطلاعات را جلب کرده‌است.

بزم گلخانه

در گلخانه گاردن پارتی بزمی شاعرانه وعارفانه گسترده شده‌است. مردم صاحبدلی که‌به گاردن پارتی‌می آیند، یکسر، به گلخانه رفته‌و از صدای دلنشین مرصیه لذت می‌برند.

وهزار مطلب دیگر

برنامه‌های تفریحی گاردن پارتی آنقدر تماشائی است که انسان‌گذران وقت را احساس نمی کند. چه بسا اشخاصیکه به گاردن پارتی می‌آیندو از ابتدا تصمیم دارند ساعته‌ده شب بخانه بازگردند و ناگهان متوجه می شوند که‌ساعت دو بعداز نیمه شب است و آنها هنوز در محوطه گاردن پارتی بگردش و تفریح مشغولند!

در عرشه کشتی حامل پتوی مخمل کاشان بهترین تفریحات اجرا میشود، توپ صد هزار تومانی هرنیمساعت‌یك بار باصدای مخوفی شلیك میکند و

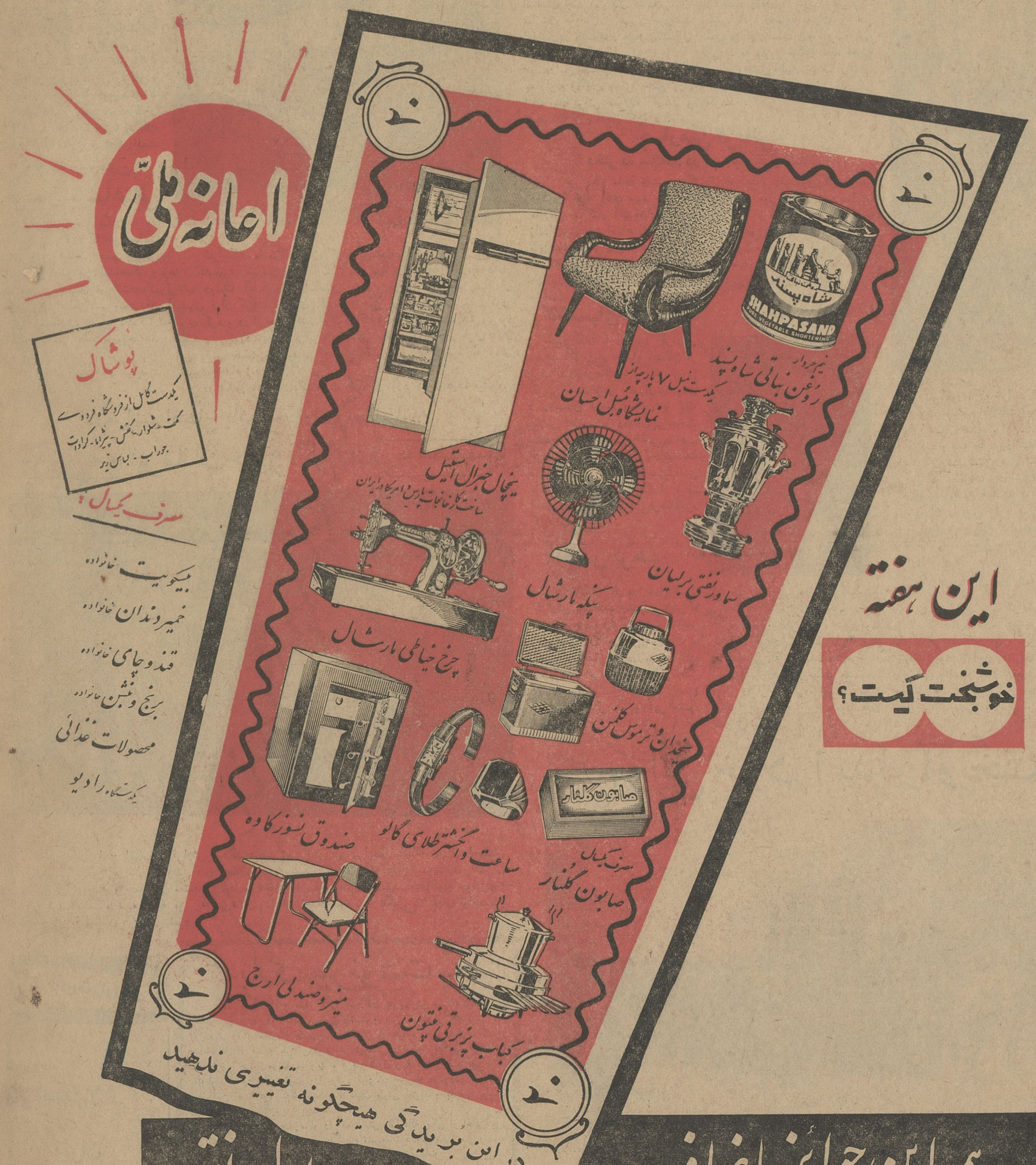

آگهی مناقصه شماره ۲۳

اداره سررشته‌داری ارتش مقدار هشت هزار کیلو آردسه صفر مورد مصرف خبازخانه را بمناقصه میگذارد.

۱ـ داوطلبان معامله برای ملاحظه نمونه و مشخصات جنس مورد معامله و دریافت برگ شرایط معامله ونمونه قرار داد بدایره خریدو پیمانها اداره سررشته‌داری ارتش واقع در فیشرآباد مراجعه و پیشنهاد خودرا در دوپاکت لاك ومهر شده یکی محتوی سپرده و دیگری‌پیشنهاد مربوطه که در روی آن جمله مربوط بمناقصه آردسه صفر نوشته شده باشد تاآخرساعت ۹صبح روز سه‌شنبه۲۴ر۷ر۴۱ بدفتراداره‌سررشته‌داری ارتش تسلیم و رسید دریافت دارند.

۲ـ پیشنهاددهندگان یك‌نسخه دیگر از پیشنهاد خودرا باید لاك ومهر نموده و قبل از تاریخ مناقصه باداره بازرسی مالی ارتش واقع در خیابان سوم اسفند ارسال ورسید دریافتی را ضمیمه پیشنهادی که باداره سررشته‌داری ارتش تسلیم میدارند نمایند.

۳ـ کمیسیون مناقصه درساعت ۱۰صبح روز سه‌شنبه ۲۴ر۷ر۴۱ تشکیل و پیشنهادات واصله را باز وقرائت خواهد نمود.

۴ـ به‌پیشنهاداتی که برخلاف برگ چاپی شرایط معامله تسلیم‌شده باشد و یارسید پیشنهاد ارسالی باداره بازرسی مالی ارتش را ضمیمه نداشته باشد مطلقا ترتیب‌اثرداده نمیشود.

آ ـ ۱۷۹۴۲

اداره سررشته داری ارتش

آگهی مناقصه

سازمان برنامه جهت اجرای طرح تربیت معلم احتیاج به خرید مقداری لوازم نجاری و باغبانی و خیاطی طبق صورت موجود دارد فروشندگانی که مایل بشرکت در مناقصه میباشند میتوانند با مراجعه به قسمت فرهنك امور اجتماعی در سازمان برنامه (خیابان دانشکده) ودریافت صورت مشخصات پیشنهادات خود را تا آخر وقت اداری روز ۳شنبه ۱۰ مهرماه ۱۳۴۱ در برابر اخذ رسید بدبیر خانه قسمت فرهنك تسلیم نمایند الف ۳۷۶۶

امور اجتماعی سازمان برنامه

آگهی مزایده تفاله چغندر

شرکت سهامی کارخانجات قند ایران تفاله ترحاصله از یك صدوهفتاد هزار تن چغندر سال ۱۳۴۱ کارخانهای قند مرو دشت و فسا را از طریق مزایده بفروش میرساند.

شرایط مزایده در اداره معاملات داخلی شرکت واقع درخیابان ویلا ـ خوشبین موجود بوده و پیشنهادات واصله تا روز ۲۵ر۷ر۴۱ پذیرفته میشود ودر ساعت ده صبح همان روز رسیدگی خواهدشد. شرکت در مزایده بمنزله قبولی کلیه شرایط مزایده است الف ۳۷۵۹

آ ـ ۱۷۷۳۶ ۲ـ۱

هیئت مدیره شرکت توربین اصفهان استعفاء کرد

خبرنگار ما در اصفهان اطلاع می دهد دیروز اعضای هیئت مدیره‌شرکت توربین اصفهان بعلت اختلافاتی‌که بین‌آنان بوجود آمده بود دستجمعی استعفاء کردند.

اعضای هیئت مدیره شرکت‌مذکور سپس به‌استانداری رفتند و دراین مورد با آقای قوام فرماندار و کفیل استانداری اصفهان ملاقات ومذاکره نمودند. آقای قوام تلگرافی بتهران مخابره کرد و طی آن‌تقاضای اعزام چندنفر بازرس فنی‌نمود. ضمناقرار شداعضای هیئت مدیره شرکت توربین پانزده روز دیگر هم بکار خود ادامه دهند تا بازرسان ازمرکز باصفهان بیایند و باختلافات موجود رسیدگی نمایند.

سفر شاهنشاه

بقیه از صفحه اول

مسافرت شانزده روزه خودرا به استانهای آذربایجان شرقی و غربی و گیلان آغاز کردند . در ایستگاه راه‌آهن تهران والاحضرت شاهپور محمودرضا پهلوی، آقای علم نخست وزیر ،علاء وزیر دربار شاهنشاهی هیئت دولت ، امرای ارتش ،روسای دربار شاهنشاهی و شخصیت های مختلف مملکتی حضور داشتند و از شاهنشاه بدرقه نمودند . شاهنشاه مقارن ساعت یازده بعد از ظهر به سالن سلطنتی راه آهن تشریف فرما شدند ، د راینوقت سلام شاهنشاهی نواخته شدوگارد شاهنشاهی مراسم احترامات نظامی را بجا آورد .

دستورات شاهنشاه

شاهنشاه قبل ازسوار شدن به قطار سلطنتی ، مدتی با آقای علم نخست وزیر و بعد با آقای مهندس شریف امامی نایب‌التولیه موقوفات پهلوی وتیمسار ارتشبد حجازی‌رئیس ستادبزرگ‌ارتشتاران صحبت‌فرمودند گزارش خبر نگار سیاسی ما حاکی است که شاهنشاه‌به تیمسار ارتشبد حجازی و آقای مهندس شریف‌امامی در موردخانه سازی‌برای زلزله‌زدگان اوامری صادر فرمودند .

درزنجان

بقرار گزارش خبر نگا رما قطار سلطنتی در ساعت ۱۲وربع دیشب وارد کرج شد و سپس بطرف قزوین حرکت کرد، قطار سلطنتی سپس در ساعت ۲وسی‌وهشت‌دقیقه واردقزوین شد وپس از چند لحظه توقف بجانب خرم‌دره حرکت کرد. شاهنشاه و همراهان مدت دو ساعت درخرم‌دره استراحت کردندوسپس‌بجانب زنجان حرکت نمودند . گزارش خبر نگار ما حاکیست که قطار سلطنتی در ساعت نه بامدادامروز واردزنجان شد در ایستگاه راه آهن فرمانده‌ارتش یکم ، فرماندار ، شهردار ، روسای ادارات ، اعضای انجمن شهر وطبقات مختلف مردم از شاهنشاه استقبال کردند ، پس از اینکه شاهنشاه قدم‌به محوطه ایستگاه گذاردند ، تیمسار سپهبد نصرالهی فرمانده ارتش یکم گزارش نظامی معروض داشت و آنگاه موزیك نظامی سلام شاهنشاهی‌نواخت و شاهنشاه از گارد احترام سان دیدند .

پس از انجام‌تشریفات‌نظامی‌فرماندار زنجان خوش آمد گفت و شاهنشاه سئوالاتی درباره امور مربوط بشهر کردند و بعد شهردار زنجان‌بنمایندگی ازطرف مردم این شهردسته گلی‌تقدیم کرد . شاهنشاه از شهردارزنجان‌درباره عواید شهرداری و تعداد جمعیت ووضع عمومی‌شهر سئوالاتی فرمودند و درباره تسریع در لوله‌کشی شهر اوامری صادر کردند .

وضع دادگستری

هنگامیکه رئیس دادگستری زنجان بحضور شاهنشاه‌معرفی شد . شاهنشاه سئوالاتی از وضع دادگستری زنجان و اجرای اصلاحات ارضی در این شهر کردند و بعد یك‌یك روسای ادارات را مورد تفقد قرار دادند ، تشریفات استقبال در راه آهن زنجان ۴۵ دقیقه بطول انجامید و شاهنشاه پس از آن وارد سالن راه آهن شدند ، دراینجا دختر خردسالی دسته گلی تقدیم‌داشت و از طرف پیشاهنگان و دانش آموزان بشاهنشاه خیر مقدم گفت ،وشاهنشاه چند دقیقه ای با پیشاهنگان صحبت کردند و سپس با اتومبیل برای دیدن بیمارستان شفیعه و لوله‌کشی آب زنجان و ساختمانهای بانك ساختمانی عازم شهر شدند ، در تمام طول راه و در مسیر شاهنشاه عده زیادی از مردم و دانش آموزان با پرچمهای سه رنك اجتماع کرده بودند و نسبت به‌شاهنشاه بشدت ابراز احساسات میکردند .

بطرف میانه

گزارش خبرنگار ما حاکیست که قطار سلطنتی حامل شاهنشاه وهمراهان ساعت [illegible] زنجان را بطرف میانه ترك گفت :

شاهنشاه ناهار را در قطار صرف کردند . قرار است قطار سلطنتی در ساعت ۳ بعداز ظهر امروز وارد میانه شود .

روز دهقان

مراسم روز دهقان فردا در بلوار جنوبی شهرستان مراغه انجام خواهد شد .

شاهنشاه فردا ساعت ۹ صبح در کارخانه خشکبار حضور پیدا می کنند و آقای دکتر ارسنجانی گزارشی درباره وضع کارخانه و انتقال ازسازمان برنامه باتحادیه شرکت های تعاونی مراغه معروض خواهد داشت .

آنگاه آقای مهندس خلخالی‌رئیس سازمان اصلاحات ارضی گزارشی در باره کار تقسیم املاك بعرض خواهد رسانید . و انحلال سازمان اصلاحات ارضی مراغه را بواسطه تمام‌شدن‌امر تقسیم املاك در مراغه اعلام خواهد کرد .

شاهنشاه سپس اسناد مالکیت زارعین را اعطاء میفرمایند و کارخانه را افتتاح میکنند و در ساعت ۳ بعداز ظهر فردا از اقدامات عمرانی و سدبندی روی رودخانه صوفی چای بازدید میفرمایند و سپس برای شرکت در مراسم روز دهقان به‌بلوار جنوبی‌مراغه تشریف فرما می‌شوند .

عزیمت دیپلماتها بمراغه

اطلاع حاصل شد که عصرامروز اعضای عالیرتبه سفارتخانه های خارجی در تهران و از جمله آقای پکوف سفیر کبیر شوروی‌درایران برای شرکت در مراسم روز دهقان که فردادر مراغه در حضورشاهنشاه برگزار میشودبمراغه عزیمت‌خواهند کرد .

گاردن پارتی

بقیه از صفحه اول

وصف سرگرمی‌ها و برنامه‌های جالب هنری گاردن پارتی راشنیده بودند ، بسوی محل گاردن پارتی هجوم آورده و ساعات خوشی را در گاردن پارتی گذراندند.

در ایستگاههای اتوبوس خط چهارده که از خیابان پهلوی میگذرد مردم برای رفتن بگاردن پارتی صف‌های طویلی تشکیل داده بودند .بیش‌از هزار اتومبیل‌سواری در پارکینك‌های متعدد گاردن‌پارتی متوقف شده بود . تاکسی‌ها کار خود را به خیابان پهلوی ومحل گاردن پارتی منتقل نموده بودند ، در محوطه گاردن پارتی ازدحام جمعیت بحدی بود که عبور و مرور را مشکل‌میکرد .هنرمندان بترتیب در ساعات هفت ونیم ، هشت ونیم و نه‌ونیم در(سن‌هنرمندان) برنامه‌های خود را با موفقیت بسر پرستی‌آقای کمال الدین مستجاب‌الدعوه اجرا کردند . علاوه بر این غرفه‌ها نیز برنامه‌های جالب هنری ترتیب‌داده بودند که مورد استقبال واقع شد. مراسم آتش بازی، پرتاب‌بلیط‌های اعانه ملی از توپ‌و قرعه کشی‌جوایز مختلف بخوبی پیش میرفت وشماره ۷۸۹۲ برنده‌بلیط مسافرت بخارجه گردید . مردم تهران با استقبال بی نظیر خود از گاردن پارتی پر شکوه اطلاعات نشان دادند که از تفریحات سالم بخصوص‌هنگامیکه ثمره این تفریحات بامور خیریه اختصاص داده شود بگرمی‌استقبال خواهند کرد . مشروح جریان چهارمین شب گاردن پارتی در صفحه شانزدهم همین شماره درج شده است .

بررسی تغییرات

بقیه از صفحه اول

دهد . مجموعا درحدوددویست‌میلیون تومان اعتباربیشتردر اختیارمشتریان خود بگذارند و تاکید کرد که این اعتبارات حتمابایدصرف‌امور تولیدی وصادرات گردد وبانکها در نحوه مصرف آن نظارت دقیق داشته باشد. تسهیلات ارزی‌جدیددر حقیقت‌فراهم ساختن موجبات استفاده‌از این‌اضافه اعتبارات در مجرای صحیح وافزایش سرعت گردش پول در فصل صادرات میباشد .

بموجب بخشنامه قبلی که‌تا امروز اجرا میشد کالاهائی که واردات‌آنها از طریق برات وصولی امکان پذیر بود در حدود ۴۵ قلم و قریب ۲۵۰ نوع کالا بود که یامواد اولیه مصرفی صنایع را تشکیل میداد یاکالا های فوق العاده ضروری بود .

در تغییرات جدید تعداد کالاهای مجاز برای‌ورودازطریق برات‌وصولی به بیش از ۲۱۰ قلم رسید که‌نزدیك به‌۱۴۰۰ نوع کالا میشود. باین‌ترتیب که علاوه برآنکه ضمیمه های‌شماره یك‌ودو بخشنامه‌مورخ دهم‌اردیبهشت ماه ۱۳۴۱ را میتوان بابرات وصولی وارد کرد ، قسمتی از کالا های‌موجود در ضمیمه شماره سه که قبلا با گشایش اعتبار اسنادی و ۴۰در صد سپرده وارد میگردید ازاین پس با برات وصولی وارد خواهد گردید .

ازآن گذشته در مقررات جدید اداره نظارت ارز موافقت کرده که واردات مواد اولیه مصرفی صنایع و قطعات و لوازم آنها که فهرست ها ی‌یك ودو وفهرست ضمیمه قید نشده باموافقت قبلی اداره‌نظارت ارز امکان پذیر میباشد .

تسهیل دیگری که برای واردات کالا های مورد نیاز صنایع فراهم شده افزایش مدت سررسید بروات وامکان تمدید برواتی است که‌مدت آنها سررسیده است و بطور کلی حد اکثر مدت برات یا تمدید مهلت پرداخت آن تاپایان سال ۱۳۴۱ می باشد .

در مقررات جدید وضع‌فروش ارز بمسافران عازم اروپا و امریکا وسایر نقاط‌دنیا وهمچنین مسافران خارجی که بایران آمده‌اند روشن شده‌است. بدین ترتیب که برای هر مسافر عازم اروپا و امریکا پانصد دلار و برای سایر کشور هایکصد دلاربرای یکبار در سال فروخته خواهد شد.

در بخشنامه جدید برای فروش ارز بمنظور واردات کتاب ومطبوعات ترتیباتی داده شده وبخشنامه های قبلی در زمینه واردات کتاب ومجلات لغو گردیده است .

شهریه دانشجویان

بقیه از صفحه اول

بنا بتصویب شورای دانشگاه از این پس از دانشجویان سال اول دانشکده ها مبلغ چهار هزار وپانصد ریال‌بابت شهریه دریافت خواهدشد . طبق اظهار سخنگوی دانشگاه‌چون همه ساله قریب شش میلیون ریال از بودجه دانشگاه تهران صرف کمك بدانشجویان با استعدادی که فاقد قدرت مالی جهت ادامه تحصیل بودند میشد و این‌مبلغ تکافوی مخارج ضروری آنان رانمی نمود و برای دانشگاه نیز پرداخت کمك بیشتر بدانشجویان مقدور نبود طبق تصویب شورای دانشگاه از این پس از کلیه دانشجویانی که در سال اول دانشکده ها ثبت نام می نمایند مبلغ چهار هزار و پانصد ریال بابت شهریه دریافت‌میشود و این‌وجوه در حساب اختصاصی دانشگاه جمع خواهدگشت‌و منحصرا بمصرف کمك‌به دانشجویان با استعداد فاقد قدرت‌مالی جهت ادامه تحصیل خواهد رسید و حتی دانشجویان سال اول دانشکده‌ها نیز در صورتی‌که احتیاج بکمك‌هزینه تحصیلی داشته باشند از همین محل مبلغ مورد احتیاج خود را بصورت‌وام ماهیانه دریافت خواهند داشت .

در کمیسیون مخصوصی که جهت اعطای کمك بدانشجویان تشکیل خواهد شد نمایندگان دانشجویان نیز شرکت خواهند داشت و با نظر آنان اقدامات لازم بعمل خواهد آمد .

مردودین

آقای دکتر فرهاد رئیس دانشگاه بخبر نگار ما اظهار داشت .

در آئین نامه‌ای که بمنظور اخذ شهریه تدوین شده قید گردیده است که کلیه دانشجویانی که سال اول مردود شوند باید مانند دانشجویانی که در سال جاری وارد دانشگاه می شوند شهریه بپردازند .

بزودی ....
صحرای بیرحم
رنگی دوبله بفارسی
جیناماریاکاناله ـ ژان‌کلودپاسکال ـ پتروان اریك

کنکور اختصاصی دانشکده پزشکی انجام‌شد

دراین کنکور ۲۴۵ نفر از لیسانسیه‌های داوطلب اعزام‌بخارج‌نیز امتحان دادند

صبح روز گذشته‌کنکور اختصاصی دانشکده پزشکی باشرکت ۱۳۸۵ نفر داوطلب در محل دانشکده مذکور انجام گردید .

بهمراه این‌عده ۲۴۵نفر لیسانسیه ها ودکتر های داوطلب اعزام بخارج نیز امتحان‌زبان‌خارجه دادندداوطلبان از ساعت هفت صبح بتدریج درجا های تعیین شده قرار گرفتند ودر راس ساعت هشت صبح سئوالات امتحان توزیع گردید .

ازداوطلبان ورودبدانشکده پزشکی امتحانات فیزیك ، شیمی، طبیعی ، ریاضی وزبان خارجه بصورت تستی بعمل آمد .

وداوطلبان اعزام بخارج فقط در امتحان زبان خارجه شرکت کردند.

آقایان دکتر فرهاد رئیس دانشگاه ودانشکده پزشکی ودکتر مظاهرمعاون دانشکده پزشکی در جریان امتحان حضور داشتند .

قبلا قرار بود که کنکور اختصاصی پزشکی در شب ودر محیط بازانجام شود ولی بعلت سرد شدن هوا این امر مقدور نگردید.

نتیجه کنکور

امروز آقای دکتر حفیظی‌بخبرنگار ما گفت‌ظرف هفته‌آینده نتیجه‌امتحان اعلام خواهد شد .

دانشکده پزشکی۳۰۰نفر راخواهد پذیرفت و داوطلبان بخارج بایدبرای قبولی نمره ده بیاورند .

کنکور اختصاصی داروسازی

از ساعت‌سه بعداز ظهر روزگذشته کنکور اختصاصی دانشکده دارو ـ سازی نیز انجام شد .

امتحان اختصاصی این دانشکده مدت‌دو ساعت بطول انجامید وقریب پانصد نفر شرکت کرده بودند که دانشکده مذکور ۷۰ نفر آنان را از روی معدل خواهد پذیرفت.

ازساعت هشت‌صبح‌امروز امتحان طراحی رشته معماری دانشکده هنر های زیبا انجام شد ۱۴۹ نفر برای شرکت در این رشته ثبت نام کرده بودند که از میان این عده بانظر شورای دانشکده که بعدازظهر امروز تشکیل خواهد شد ۳۰ تا ۵۰نفر را خواهد پذیرفت‌نتیجه‌امتحان طراحی بعد از ظهر امروز اعلام می شود و قبولشدگان در این درس می‌توانند در مواد بعدی امتحان که عبارت از رسم فنی و مثلثات میباشد شرکت کنند .

تعطیل دانشگاه

امروز سخنگوی دانشگاه اطلاع داد فردا بمناسبت آغاز سال‌تحصیلی دانشگاه مطابق معمول همه ساله دانشگاه تهران تعطیل خواهد بود.

امسال بعلت مسافرت شاهنشاه جشن دانشگاه جلو افتاد و درعوض اول مهر روز ۲۹ شهریور برگزار شد .

بهمین مناسبت کلاسهای دانشکده فنی که قرار بود از ساعت هشت ونیم صبح‌روز اول مهر تشکیل شود روز دوشنبه دوم مهرتشکیل خواهد شد .

پانسیون دختران

چون برخی از دختران دانشجو دربرابر پرداخت ماهیانه ۲۵۰۰ ریال تقاضای استفاده از پانسیون شبانه روزی‌دانشجویان‌رانموده‌اند، سازمان رهبری جوانان امروز اطلاع داد که پانسیون دختران دانشجو که زیر نظر یکی از بانوان استاد دانشگاه اداره میشود در نقطه دیگری درنظر گرفته شده‌و صرفا بدانشجویان‌دختر اختصاص دارد . بدیهی است شروع کار این پانسیون منوط باین میباشد که‌عده بیشتری‌داوطلب باشندتابتوان ساختمان مجهزی اجاره کرد و در اختیار دانشجویان دختر گذاشت .

ترفیعات ارتش

بقیه از صفحه اول

بدرجه سرگردی ،۵۶۶ نفرستوان یکم بدرجه سروانی ۴۹۳ نفر ستوان دوم بدرجه ستوان یکمی‌و ۸۶۷ نفر ستوان‌سوم بدرجه‌ستوان دومی نائل آمدند.

سپهبدها

سرلشکر حبیب‌اله میرجهانگیری ، سرلشکر محمد امیر خاتمی .

سر لشکرها

سرتیپ جهانگیر عبدی ،سرتیپ عطاء اله کیانی فر ،سرتیپ حسن طوفانیان ،سرتیپ منصور افخم ابراهیمی ،سرتیپ علی شجاعی ، سرتیپ محمد رضا یاوری ،سرتیپ علی بیکدلی ،سرتیپ قاسم عمیدی، سرتیپ ناصر عاصمی ،سرتیپ‌رضا گوهری ،سرتیپ نظام الدین وقار، سرتیپ‌قاسم خزاعی،سرتیپ‌غلامعلی اویسی ،سرتیپ فتح‌اله مین‌باشیان دریادار هوشنك افخمی ،دریادار جعفر کورس .

سرتیپ‌ها

سرهنك ستاد محمد صاحبجمع اتابکی ،سرهنك ستاد حسین‌زمانی، سرهنك ستادمحسن‌ایلغمی‌خیابانی، سرهنك ستادحسن‌فرجادی،سرهنك ستاد هادی وثیق ،سرهنك ستاد علیرضا افشار حمدی ،سرهنك‌ستاد محمد علی ایمانی سرهنك ستاد ابراهیم اسکوئی فرد ،سرهنك ستادمجید عزب دفتری ، سرهنك ستاد اکبر ازما ،سرهنك ستاد حبیب‌اله بهروز ،سرهنك ستاد جهانگیر ایروانی ،سرهنك ستاد احمد بینا ،سرهنك ستاد ناصر منوچهری ،سرهنك ستاد حسن نورائی،سرهنك‌ستاد حسین‌رستگار نامدار ،سرهنك ستادایرج انصاری، سرهنك ستادحبیب‌اله مخاطب‌رفیعی سرهنك ستاد محمد هاتفی علوی ، سرهنك‌ستادمحمد صادقی ،سرهنك ستاد لطفعلی باوندی ،سرهنك‌ستاد پرویز نقدی ،سرهنك ستاد عباس قندهاری ، سرهنك ستاد بهاءالدین مدنی ،سرهنك ستاد منوچهر پژوه افسر ،سرهنك دامپزشك حسین جلیلی ،همردیف سرهنك پزشك علی اصغر سعادت.

درژاندارمری کل‌کشور

بفرمان ملوکانه سه نفر ازافسران ژاندارمری کل‌کشور باسامی زیر بدرجه‌سرتیپی مفتخرشدند سرهنك مصطفی حجازی‌رئیس‌دائره‌مهندسی و مخابرات سرهنك محمد علی منوچهری‌تهرانی‌رئیس‌دائره‌اطلاعات وضد اطلاعات سرهنك هاشم شغفی فرمانده‌ناحیه ژاندارمری خوزستان

ترفیعات شهربانی کل کشور

بنا به پیشنهاد تیمسار سپهبد نصیری ریاست شهربانی کل و تصویب شاهنشاه عده‌ای ازافسران شهربانی بشرح زیر از اول مهرماه ۴۱ باخذ درجه مفتخر شدند .

از سروانی بسرگردی

آقایان سروان نصرت آزندی، سید محمد سجادی ، محمد باقر شهرستانی ، جواد صالحیه ، محمود پرنیانی ، محسن دهدشتی ،منصور مسکوکی ، محمد صادق اردشیر ـ مهر مفخم ، پرویز پریان ، داود طلائی ، هادی مدرسی ،ابوالفضل احمدی ، محمد باصری ، غلامعلی کهیاری ، مظفر جواهری ،محسن مجتبائی ،محمود ارباب‌شیرانی ، محمد کاظم ابراهیمی ، جمشید بیگلری ، غلامحسین عربشاهی ، هدایت‌الله مروی ، هوشنك کریمی، اصغر کورنگی ، عباس کمالی ، محمدتقی افتخاری ،احمد کانخواه، محمد حسن البرز ، ابوالقاسم‌مفید ثابت ، عباس شرقی ،مصطفی‌صافی، عبدالصمد صداقتیان،محسن‌حکیمی، مهدی متقیان ، ناصر قاسمی ،سید محمد فیض ساکت ، حسن شمس ، علی بخشنده ، هوشنك فائقی، حسین کرمانشاهی ، منوچهر عباسیان ، علی وحیدنیا ، امیر عباس خطیبی، فضل‌اله بزرك‌نیا ، حسین فتحی ، جعفر نبی‌پور ، رجبعلی امیله ،عباس ایازی . بقیه اسامی در شماره بعد

مسئله

نرخ اتوبوس

از طرف نمایندگان شورایعالی انجمن های محلی مورد رسیدگی قرار گرفت

مدیرعامل شرکت واحداتوبوسرانی امروز بخبرنگار ما گفت از یکماه قبل سیصد دستگاه اتوبوس‌درتعمیر گاههای مجهز شرکت واحد تحت تعمیر اساسی‌قرار گرفت وازصبح امروز در خطوط اتوبوسرانی‌تهران شروع بکار کرد .

ساعت کار ادارات

مدیر عامل شرکت واحد اضافه کردکه خوشبختانه امسال هم‌دولت مثل سال گذشته پیشنهاد شرکت واحد رامبنی بر تغییر ساعات کار ادارات دولتی ومدارس قبول کرد،

مطالعه ورسیدگی

درساعت نه صبح امروز آقایان کیوان روشن، قدیمی ، سجادی ، پورمعزی ،پنج‌تن از منتخبین‌شورای عالی انجمن های محلی تهران به شرکت واحد رفته و جلسه خود را برای رسیدگی به‌وضع شرکت‌واحد شروع کردند .

نمایندگان شورا سه کمیسیون فنی ،مالی ،اداری تشکیل داده‌اند وهریك از اعضا مسئولیت بررسی یکی‌ازسازمانهای سه‌گانه شرکت واحد را بعهده گرفته است . قرار براین است که پس از اظهار نظر نمایندگان ، موضوع در جلسه عمومی شورایعالی انجمن های‌محلی مطرح شده و نسبت به آن اخذرای بعمل آید .

اسامی قبول شدگان در کنکور دانشکده پزشکی اصفهان

آقایان ـ میر سید حسن روحانی طباطبائی ـ علی جامعی ـمحمود حاج صباغ ـمجید منصوری‌ـسیدمهدی مدرس اسفه‌ـ مهدی ریاحی زاده ـجمشید اعرابی ـ حسن حضوری ـارسطو بدیعی ـسید محمود پورمعانی ـهوشنك دهقان ـمحمد شاه محمدی ـپرویز الیاس پور‌ـ ابوالقاسم تدین چهار سوقی ـسید احمد ابطحی ابر قوئی ـ حسین جواد پور هرندی ـاردشیر کیخسروی ـاحمد غفاریان ـاسماعیل قدیریان نجف آبادی ـ بیژن معتمدی ـمرتضی نیك نژاد ـعبدالحسین حقایق زواره ـآشرالف امیری ـ بیژن اوحدی ـ محمد جمالی ـ عنایت‌اله کلیمی صداقت پور ـنظام الدین دانشور باغبادزدلی ـجمشید بلندیان ـشعاءاله فانی ـاحسان دیانی ـحسن پور سعید اصفهانی ـ مسعود منصوری ـشعبان احدوت ـاحمد شهامت پور ـ اقتدارالـه صادقپور ـسید ضیاءالدین عمادی ـناصر حائزی میبدی ـ ایرج شجاعی ـبهرام آتش پسند ـمحمد ناظمیان ـ تهمورث کامران ـ ابراهیم روح الامین ـایرج نباتیان ـیوسف تمیجی ـ عباس عطری‌ـ خانم ملیح الزمان شیر نشان ـعلیمحمد صفا اصفهانی ـ محمدرضا سلیمی خوزانی ـبهجت السادات مؤیدی اصفهانی ـ مهدی بیك خور میزی‌ـ جلیل سلیمان زاده ـسید محمد اخوان حجازی ـمنوچهر حراج نژاد ـپروانه صفوی ـ حسن عباس زاده مقدم ـ سیروس فرخادیه

نتیجه انتخابات صنف میوه فروش

در تاریخ ۱۷ر۶ر۴۱ انتخابات اتحادیه صنف میوه فروش سبزی‌فروش تجدید انتخاباب شدوآقایان زیر بسمت هیئت رئیسه‌ومدیره انتخاب شدند :

آقایان حاجی حسین ولیخانی ـمصطفی زوارق ـ شامل پرسه‌ـ علی شایسته نیا ـحسن فراخوری ـتقی نوبهاری ـعبداله رئیسی ـ شیرعلی صداقت نیا ـ محمدعلی قربانی ـعباس سواریان ـمحی ـ الدین زمردیان ـحسین عباباف‌ـ احمد نور محمدی ـ رضا زوارق ابوالقاسم رازقی ـ کاظم نصری ـیوسف فتح الهی ـ حسین عباسی‌ـ حسن فلاح پور‌ـ محمدبابائی ـحاجی یداله غلامرضا‌ـ جوادجدیدیان حسین مرادی ـ سید حبیب میر آزاد ـ صادق سراجی ـ

ساختمان دهات زلزله‌زده ایران

زیر نظر کارشناسان سازمان‌ملل انجام‌میشود

سازمان ملل ـ آسوشیتد پرس‌ـ ۲۱ سپتامبر ـ انتظار میرود تاروز یکشنبه (فردا)دکتر سوسو موکوب از طرف سازمان‌ملل به تهران‌بیاید و بر عملیات ساختمانی که با کمك سازمان ملل در مناطق زلزله زده ایران انجام میشود نظارت نماید .

اوتانت دبیر کل سازمان ملل روز ۵ شنبه گذشته اعلام کرد که دکتر کوب که یك پروفسوراقتصاد دان ژاپن است برای نظارت بر هم‌آهنگی عملیات ساختمانی‌سازمان ملل در ایران برگزیده شده‌است.

روز دوم سپتامبر جاری بر اثر وقوع یك زلزله شدید در ایران۱۰ هزار نفر کشته‌و ۳۰ هزار نفر بی خانمان شدند .

اوتانت همچنین اعلام کرد که ویلسون گریس‌از کارمندان‌سازمان ملل که اهل اکوادور میباشد نیز سر پرستی عملیاتی را در ایران بر عهده خواهد داشت ، که از طرف سازمان ملل اجراء میشود تا پیش ازفرا رسیدن زمستان زلزله زدگان ایران صاحب خانه شوند در دستور مذاکرات دوره جاری مجمع عمومی سازمان ملل پیشنهاد های متعددی در مورد لزوم کمك به زلزله‌زدگان ایران گنجانیده شده است .

عمان ـ آسوشیتد پرس ـ ۲۰ سپتامبر ـ دولت اردن روز پنجشنبه اعلام کرد که ۱۰ هزار دینار (۲۱۰۰۰۰۰ ریال)به زلزله زدگان ایران کمك خواهد کرد .

کاهش تعرفه فرش

در بازار مشترك اروپا

یکی از آثار حتمی بازار مشترك تغییر تعرفه گمرکی کشور های عضو این بازار بود این تغییر در دو جهت صورت میگرفت . یکی حذف تعرفه گمرکی برای کشور های عضو دیگری ایجاد تعرفه واحد مشترك از طریق معدل گیری میان تعرفه های ملی اعضای بازار نسبت به‌کالا های سایر کشور ها .

سازمان های اقتصادی کشور باتوجه به مکانیسم خاص تعیین تعرفه واحد بازار مشترك از همان آغاز تشکیل این اتحادیه اقتصادی اروپائی مطالعات مبسوط و دقیقی را آغاز کرده و به تاثیرات نا مطلوب تعرفه واحد بازار مشترك در صادرات کشور خاصه‌نسبت به قالی پی بردند چه تنها در آلمان که بطور متوسط بازار فروش سی و پنج در صداز کل صادرات فرش کشور است حقوق گمرکی‌ازشانزده‌درصدبهای متر مربع به چهل در صد بالا میرفت . با توجه باین نکته و دیگر مسائل وزارت بازرگانی با همکاری سایر سازمانهای اقتصادی و سیاسی‌در داخل و خارج کشور دست به اقدامات‌وسیعی زد و پس از کوشش بسیار و مذاکرات مفصل و مبسوط توانست این تعرفه را بسی و دو در صد ارزش یا حد اکثر پنج دلار برای هر متر مربع کاهش‌دهد

تبریکات

تیمسار سرلشکر مین‌باشیان فرماندهی محبوب دانشگاه نظامی

افسران دانشکده مخابرات ترفیع آن فرماندهی معظم را صمیمانه تبریك عرض نموده از خداوند متعال توفیق بیشتری را در راه خدمت به‌شاهنشاه محبوب و کشور عزیز آرزومندند .

از طرف افسران دانشکده مخابرات ـسرهنك مقربی

تیمسار سرلشکر ریاست معظم اداره مخابرات ارتش

افسران دانشکده مخابرات ترفیع تیمسار راصمیمانه تبریك‌عرض نموده توفیق جنابعالی رادر راه‌خدمت به‌شاهنشاه محبوب و میهن عزیز آرزومندند .

از طرف افسران دانشکده مخابرات‌ـسرهنك‌مقربی

تیمسار سرلشکر اویسی

ارتقاء آن فرماندهی محبوب را بدرجه سرلشکری تبریك عرض نموده وموفقیت بیشتر شما را در خدمت بشاهنشاه عظیم‌الشان آرزومینمایم

آ‌ـ۱۱۶۷۹ **سرهنك ستاد میر فخرائی**

تیمسار سرلشکر گوهری

ارتقاء آن ریاست معظم را بدرجه سرلشکری تبریك عرض نموده وموفقیت بیشترشما رادر خدمت به شاهنشاه عظیم‌الشان آرزومینمایم .

آ‌ـ۱۱۶۷۹ **سرهنك ستاد میر فخرائی**

سرکار ستوان یکم منوچهر پارسا

ارتقاء جنابعالی را بدرجه ستوان یکمی تبریك عرض نموده‌موفقیت شمارادر راه خدمتگزاری بشاهنشاه و میهن عزیز آرزومندیم

ستوان عباس جدید دخانی ـ ستوان محمود مهدیزاده‌رودسری‌ـ ستوان جمشید جاویدی .

مقام محترم وزارت فرهنك

انتصاب آقای صمصام الدین علامه را که یکی از فرهنگیان شایسته ومجرب فرهنك می‌باشند بانجناب تبریك میگوئیم.

علی اکبر فردوسی . علی اصغر فردوسی

تیمسار سرتیپ محمد علی منوچهری

ارتقاء جنابعالی را بدرجه سرتیپی از صمیم قلب تبریك عرض نموده موفقیت و سر بلندی آن تیمسار معظم‌را درراه خدمت به‌شاهنشاه محبوب ومیهن عزیز از درگاه خداوند مسئلت دارد .

سرهنك سیار ـسرگرد کمیلی ـستوان حاتمی ـ ستوان حمیدیه ستوان آقا رخ ـستوان احد پور ـستوان حسینی سهی ـ ستوان‌آذرین

جناب آقای دکتر خانلری وزیر محترم فرهنك

انتصاب آقای صمصام‌الدین علامه را که یکی از فرهنگیان شریف و پاکدامن و از خاندان باتقوی می باشند به‌معاونت اداره کل بازرسی صمیمانه تبریك عرض می نمایند .

علی خلعت‌بری ـ حسین زاهدی ـ کریم بستانی ـ رمضانعلی تورانی

پذیرائی رئیس سابق مجلس

جناب آقای سردار فاخر حکمت رئیس محترم هیئت مدیره مجلس شورای ملی روز یکشنبه اول مهرماه بواسطهٔ عارضه کسالت درمجلس شورای ملی حضور نخواهند یافت و برای ملاقات آقایان نمایندگان محترم و همکاران سابقشان از ساعت ۹ صبح روز جمعه ششم مهرماه در منزل شخصی واقع درجوستان شمیران آماده پذیرائی خواهند بود.

اداره کل دفتر مجلس شورای ملی

تسلیت

بانهایت تاثر فوت مرحوم اسدالله امینی را بخانواده آنمرحوم مخصوصا بانوملك امینی و آقای‌محسن‌پیردوست تسلیت عرض می نمایم .

علی اکبر پیردوست

سرکار سروان نظام زاده موسوی

افسران ودرجه داران و افراد لشگر ۱۱ پیاده خراسان مصیبت‌وارده را بهمقطاران عزیزو فامیل محترم تسلیت عرض نموده وبقاء کلیه بازماندگان آنمرحوم را از خداوند متعا لخواستارم .

سبزوار فرماندهی‌لشگر۱۱ پیاده‌خراسان**سرتیپ‌معصومی**

سرکار سرهنك دکتر مرتضی فرازی در مصیبت وارده شریك‌وسهیم هستم . **مهاباد ـ سرهنك دکتر اوژن**

فقدان تاسف آور مرحوم تیمسار دکتر رمزی را به خانواده های محترم رمزی‌ـ علائی‌ـ ثابت خصوصا آقای دکتر علی راسخ‌و بانو تسلیت می گوئیم .

آ‌ـ۱۱۶۸۷ **دکتر عطاءالله اقراری و بانو**

افسران . درجه داران وکارمندان اداره تسلیحات ارتش

مصیبت‌وارده را بخانواده محترم آزادعلی‌بخصوص‌بسرکار سرهنك‌مهندس غلامحسین آزاد علی تسلیت می گویند .

آ‌ـ۱۱۷۲۳ **اداره تسلیحات ارتش**

افسران . درجه داران وکارمندان اداره تسلیحات ارتش

درگذشت شادروان تیمسار سرتیپ دکتررمزی رابخانواده محترم رمزی تسلیت می گویند .

آ‌ـ۱۱۷۲۱ **اداره تسلیحا تارتش**

افسران ودرجه‌داران اداره کنترولرستاد بزرك ارتشتاران

مصیبت وارده رابفامیل امیرسیاقی تسلیت گفته بقاء عمر بازماندگان ایشانرا از خداوند متعال خواستار است .

رئیس اداره کنترولرستاد بزرك ارتشتاران ـسرلشگرشکیبی

سرکار سرهنك ستاد حیدر قلی بیات

افسران ودرجه داران و افراد گردان ۱۱۱ تانك با کمال تاسف فوت مرحوم نورالله خرمشاهی رابخانواده ایشان بخصوص بجنابعالی تسلیت عرض می کنند .

آ‌ـ۱۱۷۱۷ **سرهنك ستاد حمید جهانبانی**

این عده که هر روز زیر اتومبیل‌ها میروند!

چه شغلی دارند، در کدام خیابانها تصادف میکنند، اهل کجاهستند،

هنگام تصادف چکار میکنند؟

خیابانهای تصادف خیز تهران ـ درچه سنی اشخاص بیشتر زیر اتومبیل میروند ـ بیسواد ها بیشتر در معرض خطرند ـ این پیرزن درصد سال فقط یك تصادف کرده بود آن هم روی کجاوه ! ـ چه ساعتهائی در تهران تصادف بیشتر است ـ راننده‌ایکه بنك کشیده بود فکر میکرد سوار چه شده است؟

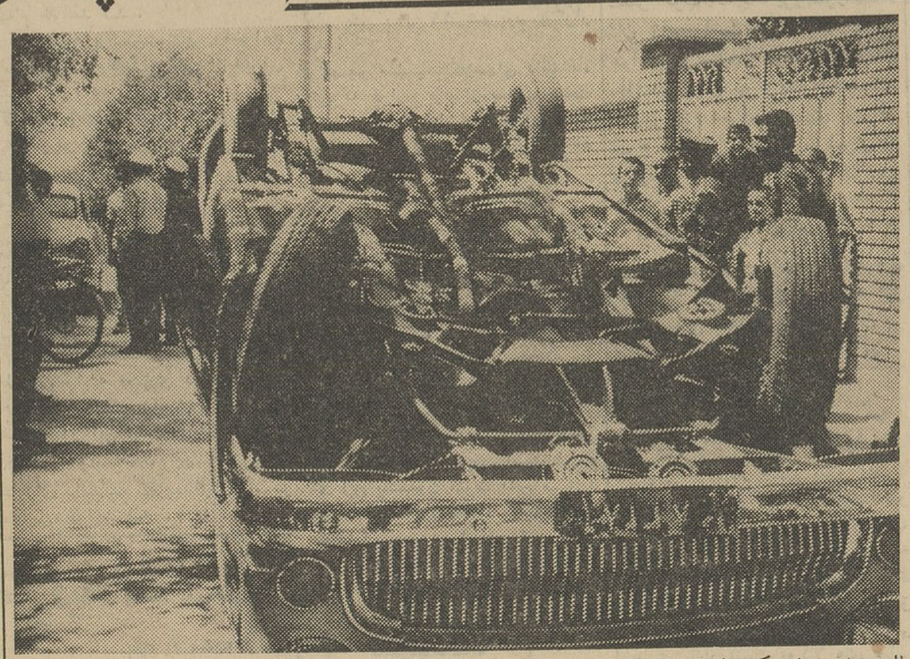

روزی نیست که درتهران یکی‌دو نفر درنتیجه تصادف با اتومبیل کشته نشوند وعده‌ای مجروح نگردند.

خبرنگار ماامروز ضمن تهیه آماری از مجروحین حوادث اتومبیل رپرتاژی از چگونگی وقوع تصادف و آنهائیکه‌دچار حادثه میشوند تهیه‌نموده است که بنظر خوانندگان محترم میرسد.

هفته گذشته ۷۲ نفر در تهران دراثرحوادث‌رانندگی‌مجروح‌شده‌اند از این عده ۱۲ نفرشان زن یادختر بچه هستند و بقیه مرد یاپسر بچه میباشند. سن ۳۷ نفر ازمجروحین میان ۲۰ تا ۳۰ سالگی استو ۱۰ نفرشان بیشتر از ۴۵ سال دارنددر میان مجروحین یك پیرزن صد ساله ودو پیر مرد ۷۰ ساله دیده میشوند.

بیسوادها بیشتر تصادف میکنند

۱۳ نفراز مجروحین سنشان از ۱۳ سال کمتر استودو نفر آنهادو ساله هستند .از ۷۲ مجروح هفته گذشته ۴۰ نفرشان کاسب‌وکارگر ۱۰ نفرشان زنان خانه‌دار ، ۱۳ نفر محصل دبستان و هفت نفرشان کارمندند ، ۴۹ نفر از مجروحین یا بیسوادند یاجزئی سوادی دارند ولی بقیه‌با سواد هستند.

تهرانی هاو شهرستانیها

۲۲ نفر از مجروحین از اهالی تهران هستند و پنجاه نفر دیگر دهاتی‌یاشهرستانی میباشند که‌کمتر ازیکسال درتهران اقامت داشته‌اند ۵۷ نفراز مجروحین عابر بودند واتومبیلها به آنها تصادف کرده‌و پانزده نفر دیگر در اثر تصادف‌دو اتومبیل باهم ،مجروح شده‌اند واز سرنشینان اتومبیلها بوده‌اند.

بیشتر تصادفات درساعات‌اولیه‌روز (۸ تا ۹ صبح) و عصر ها ازساعت۴ تا۷ بعداز ظهر وشنبه‌ادر حدودساعت ۱۱ روی میدهد.

خیابانهای تصادف خیز

دفاتر بیمارستانها نشان میدهد که حوادث رانندگی بیشتر دربخشهای شمال‌تهران ودر بخشهائیکه منتهی‌بخارج شهر میشود بخصوص درجاده های حومه روی میدهد.

بخشهائی که هفته گذشته حوادث رانندگی بیشتردرآنجا روی داده بخش های ۳۵(جاده شمیران قدیم و باغ صبا) بخش ۲۳ (جاده قزوین)بخش ۲۰ (خیابان شیرو خورشید) و بخش۱۴ (خیابان های‌شهباز دوشان‌تپه)میباشد.

دراین بخشها علت اصلی تصادفات بی‌احتیاطی رانندگان‌وداشتن سرعت زیاد بوده ولی در داخل شهرتصادف بیشتر بعلت بی‌احتیاطی عابرین و شدت تصادف نیزکم بوده‌است

۹۰ در صد از بچه های کوچك درخیابانهای وسط شهر تصادف کرده‌اند پانزده درصد از مجروحین سوار دوچرخه بوده و درمرکزشهر بااتومبیل تصادف کرده‌اند.

چهل درصد از مجروحین‌بوسیله رانندگانیکه باآنان تصادف کرده‌اند به‌بیمارستان منتقل شده‌اند و فقط ۷درصد از رانندگان پس‌ازتصادف فرار کرده‌اند. کسان ۸۰ درصد از مجروحین پس از تصادف از راننده گذشت کرده‌اند واز۷۲ راننده‌ای که‌هفته پیش تصادف کرده‌اند تنها ۱۸نفر آنها زندانی شده‌اند.

صد سال یك تصادف

خبرنگار ما باچند نفرازمجروحین حوادث رانندگی صحبت کرده واز آنها پرسیده است هنگامی که تصادف کرده‌اند در چه حالی‌بودند وچه فکری میکردند ؟

یکی‌از مجروحین که پیرزنی‌صد ساله است میگفت : از وسط‌خیابان پامنار میگذشتم که‌ناگهان‌اتومبیلی بوق زد بعقب‌برگشتم اتومبیل‌بهمان طرف آمد، بجلو دویدم اتومبیل‌باز هم بطرف من آمد، دوباره بعقب برگشتم که‌یك ماشین دیگر رسید ومرا بگوشه‌ای‌انداخت .او میگفت صد سال در محله عودلاجان زندگی میکرده و چون در این محله تااین اواخر خیابان اتومبیل رونبود ازشر تصادف درامان بوده است و فقط یك‌بار درسن ۲۰ سالگی که با کجاوه به قم میرفته ازکجاوه بپائین افتاده است و دیگر گرفتارحادثه‌ای نشده‌است !

غیور از میان اتومبیلها

طفل سه سال و نیمه‌ای بنام حسن که‌اکنون دربیمارستان سینا بستری است میگفت : بامادرم از وسط خیابان میگذشتیم ، ماشینی به ما نزدیك شد مادرم از ترس مرا رها کرد وخودش فرار نمود، من بدنبال اورفتم‌ولی‌اتومبیل مرا زیر گرفت.

مرد دیگری که سید جعفر نام دارد وپایش در اثر ماندن میان دو ماشین شکسته میگفت در چهار راه مخبرالدوله از میان اتومبیلهائیکه پشت چراغ قرمز ایستاده بودندرد میشدم . چون خیابان سرازیری است راننده اتومبیل جلوئی پایش را از روی ترمز برداشت‌واتومبیل بعقب آمدو باتومبیل دوم که ازآن یك‌متر فاصله داشت برخورد کرد وپای من که در میان دو اتومبیل مانده بود له‌شد سید جعفر میگفت که‌من راننده هستم وخود میدانستم که‌نباید ازمیان دو اتومبیل عبور کردو ولی‌از گرفتاری روزگار این موضوع ازیادم رفته بود.

بنك کشیده بودم

محمد جواد راننده‌ای که‌با اتومبیل خود بدرختی تصادف کرده و مجروح شده بود میگفت :

من نه اهل مشروب هستم‌نه اهل بنك ، شب واقعه‌به خانه یکی‌از دوستانم رفتم او بمن‌هم مشروب دادو هم بنك ساعتی بعد من پشت ماشین نشستم ، همچنانکه رانندگی میکردم ناگهان بعالم دیگری فرورفتم وتصورکردم اتومبیلم‌هواپیمای جت شده و من درآسمان پرواز میکنم درهمین حال با درختی تصادف کردم واز حال رفتم .

چند حادثه

* پریروز استاد محمد سرخ‌جمع درمنزل آقای نعیمی در خیابان‌ظفر ـ الدوله در بخش ٤ مشغول کار بود که‌ناگهان بالکن خانه خراب شد و محمد سرخ جمع بزمین سقوط کرد و زیر آوار ماند هنگامی که استاد محمد را از زیر آجروخاك بیرون کشیدند رمقی دربدن نداشت وچند لحظه بعد فوت شد.

* دیروز زن ۲۷ ساله‌ای بنام زلیخا کیائی که‌دراثر سوختگی شدیدا مجروح شده بود وسیله بستگانش به‌بیمارستان لقمان‌الدوله منتقل گردید و بستری شد اما معالجات مفید واقع نشد و زلیخا درگذشت.

* دیروز جوان ۱۷ ساله‌ای بنام علی مراد عسکری که‌درخانه خوددر شهر ری‌کوچه شقیقی‌زندگی میکرد بعلت نامعلومی بحال اغماء افتاد بستگانش او را به‌بیمارستان فیروز ـ آبادی بردند و پزشك بیمارستان پس از معاینه نظر داد که‌این جوان دچار مسمومیت شده است معالجات پزشکان بعلت‌اثر کردن سم‌بی‌نتیجه ماندوعلی‌مرادساعتی بعددربیمارستان فوت شد علت مسمومیت این جوان هنوز بدرستی معلوم نیست.

* دیروز کارگری بنام‌علی‌اصانلو که‌درکارخانه قندورامین مشغول کار بودناگهان بزمین افتاد ومرد علت مرك سکته قلبی تشخیص داده‌شد

سقوط اتومبیل بدره چالوس

طبق گزارش خبرنگار مادرچالوس دیشب اتومبیل سواری برانندگی‌عباس جوادی که با سه نفر سرنشین از تهران عازم شمال بود در جاده چالوس نزدیك ولی‌آباد بعلت‌نامعلومی واژگون شد و بدره سقوط کرد.

در این حادثه راننده اتومبیل براثر شدت جراحات وارده کشته شد و سرنشینان اتومبیل باسامی رحیم‌قاصر آقا میری ذاکرین و اصغر یاسمین بسختی مجروح گردیدند که فعلا در بیمارستان نوشهر بستری میباشند.

قهوه‌چی راکشتند

غلامعلی غیبی (مقتول)

خبرنگار ما در شمیران گزارش میدهد دیشب شخصی بنام غلامعلی غیبی که در شاه آباد شمیران در قهوه‌خانه ای کار میکرد مورد حمله اشخاص ناشناسی قرار گرفت وبا ضربات تبر و کارد بقتل رسید.

برادر مقتول جریان را بژاندارمری اطلاع داد وبلافاصله عده ای از مامورین پاسگاه ازگل به محل واقعه عزیمت کردند و قضیه تحت رسیدگی قرار گرفت.

صبح امروز چهار نفر باسامی عباسعلی و فرهاد غیبی ، علی قنبری واصغر رایگانی باتهام قتل قهوه‌چی شاه آباد دستگیر شدند و تحویل مقامات قضائی گردیدند. مقتول دارای همسر و چهار فرزند است و این پیش آمد باعث ناراحتی شدیداهالی شاه آباد شده است.

در ۴۸ ساعت گذشته

۲۲ نفر مجروح شدند

در ۴۸ ساعت گذشته ۲۲ نفر باسامی سزارآریا ۱۲ساله ،موسی حسینی فرزند لطف اله ۳ ساله، علی بهنام فرزند حسین ۱۵ ساله، ابدیس شعبان دری فرزند ابنوس ۶ساله، کشور موید فرزند غلامرضا ۶۰ساله، سعیده عربشاهی فرزند علی ۳ساله ، اکبر شریفی فرزند حاج علی ۵۰ ساله، خدیجه کنگرلو فرزند حیدر۴۵ ساله ، حسینعلی شاهین فرزند محمد حسن ۳۵ساله، قربانعلی خانی فرزند رمضانعلی۵ ساله ، ایرج شریفیان فرزند محمد نقی ۱۸ ساله ،غلامحسین حسینی فرزند عبدالحسین ۱۶ ساله ،نوریك مانوکیان فرزند رفائیل ۲۹ ساله، عزیز عرب فرزند صادق ۲۴ ساله، مهدی اصفهانی ۱۵ ساله ، اصغر اصفهانی فرزند علی ۲۱ساله. محمود گورکانی فرزند محمد ۱۲ ساله ، هادی فرح آبادی فرزند محمد ۲۲ ساله ، نجات اله‌هاشمی فرزند لطف‌اله ۳ ساله ، مانوس نرسس ۲۲ ساله و نوروز علی طاهریان ۲۸ ساله در اثر حوادث رانندگی مجروح شدند.

بعداز ظهر دیروز در اولین مسابقه فوتبال فصل :

شاهین برتاج پیروز شد

بعد ازظهر دیروز تیم های‌فوتبال جام‌تاج وشاهین‌زیر نظرفدراسیون کشور در امجدیه مسابقه دادند ، این مسابقه با نتیجه یك بر هیچ بنفع تیم فوتبال شاهین خاتمه‌یافت. چندی قبل در مسابقات فوتبال قهرمانی باشگاه های تهران‌شاهین مقام دوم و تاج مقام سوم رابدست آورده بود و در آن مسابقات نیز تاج مغلوب شاهین شده بودبهمین علت بعد از ظهر دیروز بازی با هیجان خاصی‌انجام گردید وشاهین دوباره غالب گردید.

فعالیتهای ساختمانی

بقیه از صفحه اول

بگیرد که برآورده شود.

پنج اکیپ برای آبیاری

از طرف کمیته هم آهنگی و راهنمائی ساختمانی‌پنج اکیپ‌انتخاب شدند که زیر نظر آقای حسن‌نبوی عضو هیئت مدیره جمعیت شیر و خورشید سرخ‌یکلیه مناطق زلزله بروند و درباره پرداخت وام برای تعمیر و تنقیه قنوات در محل اقدام نمایند. هر اکیپ تشکیل میشود از یك‌نفر نماینده‌از کمیته هم‌آهنگی ـ یك نماینده از بنگاه آبیاری و یك نماینده از بانك کشاورزی . این هیئت ها ماموریت دارند با مالکین و یا خرده مالکین دهات آسیب‌دیده تماس بگیرند و برای لاروبی‌قنوات یا پرداخت وام که عاری‌از تشریفات باشد اقدام نمایند تا بلافاصله‌اصلاح قنوات با بکار گماشتن مقنی‌درمحل و یا از نقاطی که مقنی دارند مانند منطقه اشتهارد آغاز گردد. بدیهی است هر کجا مالك یا خرده مالك فعلا وجود نداشته باشد خودکمیته هم‌آهنگی عمل خواهد کرد تا بعد که قنوات مورد استفاده مالکین یا خرده مالکین قرار گرفت درباره برگشت سرمایه بانك کشاورزی که اکنون طبق اصول جاری بانك بصورت وام پرداخت میشود بعدا ترتیب آن داده شود تا هیچگونه تاخیری در این کار روی ندهد.

بسیاری از مالکین قراء آسیب دیده تقاضای وام کشاورزی‌نموده‌اند که با اخذ این کمك فورا شروع بکار قنوات نمایند و این اکیپها بهمین منظور عزیمت مینمایند وحتی طبق پیشنهاد آقای نبوی نماینده‌ای از دفتر اسناد رسمی بهمراه اکیپ خواهد بود تا فی‌المجلس مقررات ثبت در دفتر رسمی و مبادله‌اسناد لازم میان نماینده بانك کشاورزی و گیرنده وام انجام گیرد و همانجا وام پرداخته شود تا کار آبیاری بدون وقفه شروع شود.

هیئت کمك به آسیب دیدگان

چون پس از هر حادثه‌و مصیبتی که بمردم وارد میشد و کمك های اولیه شیر و خورشید انجام میگرفت هیئتی رسمی بنام هیئت کمك‌بآسیب دیدگان وظیفه تجدید بنای‌زندگی نقاط آسیب دیده را بعهده داشت و اکنون بواسطه عظمت مصیبت و حادثه ناگوار زلزله دهم شهریور تمام فعالیت ها در کمیته مخصوصی طبق فرمان ملوکانه‌متمرکز گردیده تا هم آهنگی کامل برقرار شودو امور ساختمانی با مشارکت‌سازمانها و دستگاه های مختلف و طبقات‌مردم سریعتر انجام گیرد از طرف‌آقای مهندس شریف امامی‌تیمسار سپهبد آقاولی نائب رئیس هیئت کمك به آسیب دیدگان و آقای صادق‌وثیقی خزانه‌دار جمعیت شیر و خورشید سرخ دعوت شده‌اند که در کمیته هم آهنگی مشارکت نموده وبرای تشکیل هیئت رسیدگی به‌آسیب‌دیدگان هرچه زودتر اقدامات‌سابق خود را شروع نمایند که‌در حقیقت تمام دستگاه ها وظایف نوعی‌خویش را انجام دهند. هیئت کمك‌به‌آسیب دیدگان شیروخورشید سرخ‌سالیان درازی است تشکیل گردیده وهمه وقت وظایف خود را انجام داده و تا زمان حیات مرحوم حکیم‌الملك ریاست کمیسیون با ایشان بوده و سپس ریاست راآقای صدرالاشراف برعهده گرفتند. آقای محمود جم و آقای جمال اخوی و جمعی از بازرگانان نیز عضویت همین هیئت را دارا میباشند.

اطفال یتیم

بنیاد پهلوی اجازه نخواهد داد اطفال بیکس مناطق آسیب دیده‌را هر کس روی میل و خواهش خود بگیرد و نگاهدارد چون ممکن است میان این اشخاص داوطلب کسانی باشند که نیت آنها گماردن اینگونه اطفال بکارهای نوکری و کلفتی و پست شمردن آنها درداخل خانه باشد و مسیرزندگی آنهاعوض شود وحال آنکه باید اهتمام‌گردد این اطفال طوری تربیت شوند که درآینده وجود های مفیدی شوند بهمین‌ملاحظات آقای‌مهندس‌شریف امامی سرپرست کمیته هم آهنگی وراهنمائی‌به‌تیمسار سرتیپ‌خسروانی مسئول انتظامات نواحی آسیب‌دیده دستور داد این نکته‌را مراقبت‌نمایند واگر داوطلبانی پیدا شوند که می خواهند طفل بیکسی راسرپرستی کنند باید به بنیاد پهلوی مراجعه نمایند تا این کار با مطالعه انجا گیرد، در حال حاضر اگر چنین اطفالی باشند خود بنیاد پهلوی در پرورشگاه های‌خودنگاهداری خواهد کرد چنانچه در پرورشگاه شماره پنج وابسته به‌خیریه فرح پهلوی یکصد و پنجاه تختخواب فراهم‌آمده است.

اگراطفالی‌باشد بایدبه‌پرورشگاه فرستاده شود و داوطلبان نگهداری یتیمان به بنیاد پهلوی مراجعه کنند تاسرپرستی اینگونه اطفال به خانواده‌هائی واگذار شود که‌ازهر جهت مورد اعتماد واطمینان باشند

کانون مهندسین

هفته پیش آقای مهندس زنگنه رئیس کانون مهندسین به اتفاق آقایان مهندسین محمد ابراهیمی ، مهندس عباس پرخیده ، مهندس حسین دفتریان ، مهندس عباسقلی بلالی ، مهندس عبدالاحد معرفت، مهندس ابراهیم گوهریان ،مهندس عباس زاهدی در دفتر آقای مهندس شریف امامی‌حضور یافتندوجلسه‌ای تشکیل گردید تادر باره امور ساختمانی یکی‌از مناطق زلزله زده که‌کانون مهندسین بر عهده‌خواهد گرفت مذاکره واخذ تصمیم شود

کانون مهندسین برای کمك به برادران مصیبت زده بمجمع آوری اعانه پرداخته و تصمیم گرفته‌اند یکی‌از دهات آسیب دیده را بنام کانون مهندسین بسازند و همچنین کانون تصمیم گرفته است تعدادی مهندس دراختیار کمیته هم آهنگی وراهنمائی بگذارد تاهر ماموریتی‌به آنها تفویض شود افتخار انجام‌دهند تصمیمات کانون مهندسین مورد تقدیر و تحسین سرپرست کمیته هم‌آهنگی قرار گرفت.

گمشده‌ها

* یوسف اسحق‌ممقانی‌عکس بالا اهل آذر شهر ساکن خیابان نواب جنب چهار راه رضائی کوچه فروردین که خواربارفروشی‌داشته در حدود دوماه است محل کار وکسب خودرا ترك نموده است . هر کس‌اطلاعی‌ازنامبرده‌داردبنشانی کوچه خورشید جنب چهارراه رضائی پلاك ۳۳ به عباس کاتبی اطلاع داده و خانواده اش را ازنگرانی نجات دهد.

* مردی چهل ساله بنام بابکن گرگوریان عکس بالا متعلق بدوران جوانی او است باقدی خمیده که اختلال حواس دارد و باکسی صحبت نمی کند با مشخصات : صورت نتراشیده وضع نامرتب شلوار قهوه‌ای رنك از هفده روزپیش گم شده است بستگان او درخواست می کنند کسانی که ازاو اطلاعی دارند به تلفن ۸۳۵۳۳۱ اطلاع دهند.

* آقای غلامرضا پروین‌پور عکس بالا چهار سال است که ناپدید شده و اثری از وی بدست نیامده است همسر او ازکسانی که‌اطلاعی ازشوهرش دارند تقاضا می کند به نشانی خیابان بیسیم هشت‌متری کاشی ۳۵۲ منزل آقای معمار بوی خبر بدهند.

مدتها است نظیر استقبال عجیبی که‌مردم تهران از فیلم بزرك «مادرهند» بعمل آورده‌اند دیده نشده

هفته سوم نمایش فیلم بزرك مادر هند

رنگی ـ دوبله بفارسی ـ برنده جایزه اول فستیوال‌های «کارلوی‌واری»و«لیما»

نمایش این فیلم **فقط ۳ روز دیگر** در سینماهای

سعدی ـ تراس سالن **تهران ـ** تراس سالن **دیانا**

A.SH.N.A.Co

از صبح سه‌شنبه‌سوم‌مهر در سینماهای

سعدی ـ تراس سالن **دیانا ـ** تراس سالن **تهران**

بزرگترین اثر تاریخ سینما

THE MIGHTIEST MOTION PICTURE OF THEM ALL!

بیست هزار فرسنگ زیر دریا

سینماسکوپ رنگی دوبله بفارسی

باشتراك : کرك‌داگلاس ـ جیمزمیسون ـ پیترلور ـ پل‌لوکاس ASH N.A.CO

شیراز به زلزله زدگان کمک میکند

بطوریکه ازشیراز تلگرافی اطلاع میدهند عصر روز پنجشنبه بدعوت حضرت آیت‌اله رضوی و حضرت آیت‌اله آقای شیخ بهاء الدین محلاتی در مسجد وکیل مجلسی مرکب از وجوه طبقات مردم تشکیل گردید و راجع به کمك خانه‌سازی درمناطق زلزله زده قزوین تصمیماتی اتخاذ گردید .

ورود به تهران

آیت‌اله آقای حاج شیخ فرج‌الله هرسین کرمانشاهی بعلت عارضه قلبی به تهران واردودر منزل حضرت آیت‌الله کمره‌ای اقامت کردند . آیت‌الله کرمانشاهی تحت نظر آقای دکتر نبوی مشغول معالجه ومداوا میباشند .

ورود

آقای دکتر منوچهر حکیم استاد دانشگاه از رم .

آقای دکترداوری استاد دانشگاه از زوریخ .

آقای مهندس رضا گنجه‌ای وزیر سابق از اروپا .

آقای فواد روحانی قائم مقام مدیر عامل شرکت ملی نفت ایران ودبیر کل «اوپك» از اروپا .

آقای جعفر شاهید مدیر مجله جوانمردان از اروپا .

خروج

تیمسار سپهبد نادر باتمانقلیچ ژنرال آجودان شاهنشاه به آلمان.

آقای جواد عظیمی روزنامه نگار به آلمان .

برنامه امشب

تلویزیون ایران

ساعت ۵ر۳۰ ـ موزیك باتصویر
ساعت ۶ر۰۰ ـ سلام شاهنشاهی
ساعت ۶ر۱ کارتون
ساعت ۶ر۴۵ تاریخ.
ساعت ۷ر۰۰ ـ برنامه محلی کردی
ساعت ۷ر۳۰ ـ بخش اول اخبار و برنامه بانوان .
ساعت ۸ر۰۰ ـ هنر های زیبا .
ساعت ۸ر۳۰ ـ نیروی هوائی .
ساعت ۹ر۰۰ ـ برنامه هنری .
ساعت ۹ر۳۰ ـ پخش مراسم اخبار و فیلم سینمائی .
ساعت ۱۱ر۳۰ پایان برنامه .

برنامه امشب

تلویزیون آمریکا

ساعت ۴ر۵۸ اعلام برنامه .
ساعت ۵ فیلم جری لوئیس .
ساعت ۵ر۳۰ لهجه و تلفظ .
ساعت ۶ چانیا اسمیت .
ساعت ۶ر۳۰ مصاحبه مطبوعاتی پرزیدنت کندی .
ساعت ۷ گروه تاتر آرمسترانك
ساعت ۸ پری ماسون.
ساعت ۹ دود باروت.
ساعت ۹ر۳۰ با تفنك به سفربرو
ساعت ۱۰ آخرین فیلم .
(تفریح پایان هفته با شرکت : ادی براکن و بریسیلالین)
ساعت ۱۱ر۳۴ پایان برنامه .

پیش بینی وضع هوای ایران تاظهر فردا بدین قرار است :

هوای تهران و سواحل دریای مازندران وشمیرستانهای غربی وشمالی کمی ابری گاهی نیمه ابری همراه با بارندگی های خفیف در نواحی کوهستانی خواهد بود .

هوای تهران و بقیه نقاط کشور صاف گاهی همراه با لکه های ابر پیش بینی میشود .

گرمترین نقاط در ۲۴ ساعت گذشته آغاجاری و بندر معشور حد اکثر ۴۱ درجه و خنك ترین نقاط در ۲۴ ساعت گذشته کرمان و مشهد با حد اقل ۳ درجه بالای صفر بوده است .

حد اکثر درجه حرارت تهران در ۲۴ ساعت گذشته ۲۷ و حد اقل آن ۱۷ درجه بوده است .

درجه حرارت آب دریا در بندر پهلوی ۱۷ درجه گزارش شده است.

در انجمن ادبی ناهید

عصر یکشنبه اول مهر ۴۱ فردا دانشمند محترم آقای سرهنك محسن دادفر تحت عنوان (رمز بقای ایران) سخن رانی خواهند نمود . ورود آزاد است اول بازار تجریش .

در مقررات اعتبار بعضی از کالاها تغییراتی داده شد

بموجب مقررات جدید بعضی از کالاهائی که تاکنون با ۲۰ درصد اعتبارات اسنادی وارد میشد ازاین پس بابرات وصولی وارد میشود

امروز مقررات اعتباری جدید بشرح زیر طی مصاحبه‌ای از طرف بانك مرکزی ایران اعلام شد .

متن مقررات

به منظور کمك به صنایع وکارخانه های کشور تسریع کار مراجعین و ایجاد تسهیلات مالی برای بازرگانان آن بانك میتواند از اول مهرماه ۱۳۴۱ تا دستور بعدی طبق ترتیبات زیرعمل نماید :

۱ـ الف ـ صاحبان صنایع وکارخانه ها و بازرگانان علاوه برکالاهای مندرج درضمیمه شماره ۱ بخشنامه شماره ۴۱۱۸ر۱۱۰ مورخ ۱۰ر۲ر۱۳۴۱ و کالاهائیکه طبق موافقت های قبلی بانك مرکزی ایران درسال جاری می توانسته‌اند بابرات وصولی واردنمایند میتوانند کالاهای مندرج در ضمیمه شماره ۲ بخشنامه مزبور و صورت منضم به این بخشنامه را (به‌استثناء کالاهای مشمول تعرفه گمرکی شماره ۷۰۱) طبق مقررات عمومی واردات و صادرات سال ۱۳۴۱ با برات وصولی وارد کشور نمایند .

بنابراین خواهشمند است کالاهای نامبرده در صورت ضمیمه به این بخشنامه را به ردیف کالاهای ضمیمه ۲ بخشنامه مورخ ۱۰ر۲ر۱۳۴۱ اضافه نموده واقلامی از آن‌راکه قبلا درضمیمه شماره ۳ آن بخشنامه ذکر شده است از ضمیمه مربوط حذف فرمائید .

ب ـ چنانچه صاحبان صنایع و بازرگانان بخواهند مواد اولیه لوازم بسته‌بندی و قطعات ولوازم یدکی‌مورد نیاز کارخانه ها و صنایع را که در ضمائم شماره ۱ و۲ بخشنامه‌فوق‌الذکر وصورت ضمیمه این بخشنامه ذکرنشده با برات وصولی وارد نمایند باید قبلا تقاضای خود را باقید شماره تعرفه گمرکی به اداره نظارت ارزبانك مرکزی ایران‌ارسال دارندو در صورت موافقت کتبی اداره مزبور اقدام به سفارش نمایند .

ب ـ مدت بروات کالاهای مندرج‌در ضمیمه شماره ۲ بخشنامه مورخ ۱۰ر۲ر۱۳۴۱ مذکور و کالاهای‌مندرج درصورت ضمیمه این بخشنامه حداکثر ۹ماه از تاریخ حمل کالا (تاریخ بارنامه) خواهدبود .

ت ـ در صورتیکه وارد کننده‌ای بخواهد کالائی راکه ورود آن از طریق برات وصولی مجاز است از طریق اعتبار اسنادی وارد کشورنماید میزان سپرده دریافتی از مشتری‌نباید کمتراز بیست در صد(۲۰٪) باشد .

۲ـ آن بانك مجاز است کلیه‌برواتی راکه سررسید آنها منقضی شده و کالای آنها نیز قبل از ۱۶ فروردین ۱۳۴۰ (۵آوریل ۱۹۶۱) حمل شده است در صورت تقاضای ذینفع تاپایان ۱۳۴۱ تمدید یاواریزنماید مشروط براینکه درهر حال بادرنظر گرفتن تمدید فوق سررسید جدید یاتاریخ واریز ازدوسال ازتاریخ حمل تجاوز نکند .بدین ترتیب بخشنامه شماره ۱۰۳ر۳۸۳۷۴ مورخ ۱۰ر۱۲ر۱۳۴۰ لغومیگردد .

۳ـ حداکثر سررسید بروات‌مشمول بخشنامه شماره ۴۱۱۸ر۱۱۰ مورخ ۱۰ر۲ر۴۱ و ضمیمه شماره ۱ مربوط ۳ماه افزایش داده میشود (باستثناء موادرنگی ومواد شیمیائی که حداکثر سررسید بروات آنها ۹ ماه از تاریخ حمل خواهدبود)

۴ـ الف ـ به آن بانك اجازه داده میشود که درمقابل گذرنامه ویزا شده و معتبر (درمورد آلمان غربی ویزا لازم‌نیست)و پروانه خروج معتبربه هر مسافر ایرانی عازم کشور های اروپا آمریکا و خاور دورپانصد دلار یامعادل آن‌به ارزهای دیگر وبرای سایرکشور ها معادل یکصد دلار ارز بفروشد.برای همراهان ایرانی مسافر که کمتر از۱۲ سال دارند نمی‌توان بیش‌از معادل‌سی درصد ارزمقرر برای‌یك مسافرفروخت وبهرحال به‌هرگذرنامه معتبر ویزاشده بیش‌از دوبرابر مبلغ ارز مقرربرای یك مسافر نباید فروخته شود.

ارزی که به مسافر فروخته میشود باید باقید تاریخ فروش درگذرنامه ثبت‌شود . ضمنا باید دقت شود که صفحات گذرنامه کامل بوده و برگی از آن مفقود یاکنده نشده باشد .

ب ـ فروش ارز به مسافرین خارجی تامعادل پنجاه دلار در مقابل ارائه گذرنامه وثبت‌تاریخ و مبلغ‌فروش درگذرنامه مجاز است .

پ ـ هرمسافر در سال فقط یکبار میتواند ارز به مبالغ فوق خریداری نماید .

ت ـ بخشنامه های شماره ۶۷ر۶۷۶۳ مورخ ۲۰ر۳ر۱۳۴۰ و شماره تا ۱۰۸ر۳۰۸۳ مورخ ۱ر۲ر۱۳۴۱ بدینوسیله لغو میشود.

۵ـ آن بانك میتواند در مورد فروش ارز برای واردات کتاب و مطبوعات یاپرداخت وجه آبونمان روزنامه و مجلات بطریق زیرعمل نماید :

الف ـ فروش ارز تامعادل ۱۵ دلار در سال برای این منظور به هر متقاضی بدون مطالبه صورت حساب یااسناد حمل یابرك‌ابونمان

ب ـ فروش ارز تا معادل ۶۰ دلار در سال به‌هرمتقاضی بادریافت صورتحساب فروشنده کتاب یا مطبوعات .

پ ـ انتقال ارز در موارد فوق باید از طریق حواله به‌نام موسسه فروشنده مطبوعات انجام گردد.

ت ـ برای فروش مبالغی بیش از معادل ۶۰ دلار و تا معادل ۱۴۰ دلار به‌هر متقاضی باید سیاهه گواهی شده اطاق بازرگانی محل و برات مطالبه شود وانتقال ارز در مقابل واریز برات انجام گیرد . در این مورد ارائه بارنامه حمل ضروری نیست .

ث ـ برای نمایندگان مطبوعات خارجی در ایران فروش ارز تا معادل سیصد دلار با صدور حواله بنام فروشنده به‌منظور واردات مطبوعات در مقابل ارائه سیاهه توسط‌اطاق بازرگانی محل‌بدون برات و اسناد حمل مجاز است ولی برای مبالغ بیشتر باید سیاهه گواهی شده توسط اطاق بازرگانی محل و برات به آن بانك رسید ه‌باشد و طبق معمول‌واریزگردد.دراین مورد نیزارائه بارنامه حمل ضروری نمیباشد .

ج ـ بخشنامه های شماره تا ـ ۸۷ر۲۸۲۷۶ مورخ ۱۱ر۹ر۱۳۴۰ و شماره ۵ تا ـ ۹۰ر۳۱۳۹۰ مورخ ـ ۱۰ر۱۰ر۱۳۴۰ وشماره‌تا۱۰۰ر۳۸۰۳۱ مورخ ۷ر۱۲ر۴۰ این اداره در مورد مطبوعات و کتاب لغو میشود .

۶ـ آن بانك مجاز است برای هزینه تحصیل مکاتبه ای در مقابل دریافت صورتحساب آموزشگاه یا سازمان فرهنگی خارجی در هر سال حداکثر تا معادل ۱۵۰ دلار به هر متقاضی ارز بفروشد . انتقال ارز باید از طریق حواله بنام آموزشگاه یاسازمان فرهنگی مربوط انجام شود.

۷ـ فروش های آن‌بانك به‌مسافرین وبابت‌مطبوعات باید بامشخصات‌کامل از لحاظ شماره گذرنامه نام مشتری و مبلغ ارز ضمن صورتهای فروش روزانه قید و طبق دستور های‌قبلی به دائره آمار اداره نظارت ارز بانك مرکزی ایران ارسال گردد .

خواهشمند است وصول این ـ بخشنامه و ضمائم آنرا تائیدفرمائید.

بانك مرکزی ایران
اداره نظارت ارز
ع . سلمانپور ا . رافت

لیست مشروح کالاهائی که‌مشمول مقررات اعتباری جدید میشوند در صفحه هشتم چاپ شده است

قبولشدگان کنکور هنرسرای عالی

● **مرحله دوم امتحان روز سه‌شنبه انجام خواهد شد**

● از ۵۳۹ داوطلب ۲۷۶ نفر قبول شده‌اند

صبح امروز اسامی قبولشدگان مرحله‌اول کنکورهنر سرایعالی (مرکز تربیت معلم حرفه‌ای) اعلام شد .

از میان ۵۳۹ نفر شرکت کنندگان ۲۷۶ نفر قبول شده‌اند که از میان این عده ۱۰۸ نفر مورد احتیاج‌هنر ـ سرایعالی است .

امروز آقای مهندس شایگان‌معاون هنرسرایعالی گفت : قبولشدگان روز های یکشنبه و دوشنبه باید ثبت نام بنمایند و امتحان مرحله‌دوم که‌شامل تست‌استعداد فنی میباشد درساعت هشت و نیم صبح روز سه‌شنبه سوم مهر در محل هنرسرایعالی انجام خواهد شد .

اسامی قبولشدگان

عبدالحمید ابراهیمی ، احمد ـ شمشیری ، علی‌اکبر جورابچی ، ابوالقاسم طالعی ، منوچهر حجتی ـ همدانی ،کاوه‌فقیه نصیری ،فضل‌الله کمالی قره جانی ، محمد نبی سبزکار محمد اخلاق پسند، اسدالله افتخار خوانساری ، لطیف منتخب ،بهروز فرامرزی ، حسین رنگرزی سرایان ، ایرج شفیعی ، مهدی حدادزاده‌شکیبا سعید عضدی اول، علی اکبرسبحانی، باقر سعدآبادی ، هوشنگ ناظم‌پور وزیری ، سید ناصر طاهری یزدی ، ایرج برقی ، محمد رضا جهانسوز ـ شاهی ، خسروشرکاء ، حمید ذخیره سعید ستوده ، محمد علی رمضانی ، احمد خواجه نژاد ، عباس آغا بابا ـ زاده، میر احمد کریمی ،محمد حسن باغستانی کوزه‌گر ، حسین محمد ـ جعفری ، سعادت شعبانیان ، احمد ـ زئیر طالقانی فرد ، سعید درخش ـ احمدی ، احمد اشرف ، محمد هاشم سود بخش ، منصور شاهرخشاهی ، غلامعلی یثربدوست ، مصطفی جباری محمد فریدآرایش ، داود مفتخر ، مسعود ذوالقدر الیزئی ، براتعلی ـ اندیشه، پرویز خسروانی تهرانی ، جواد فخاریان کاشانی، سیامك‌موید ـ زاده، رضاوحیدیان‌بیدهندی، محسن مهاجر شیرازی ، سیداحمد محمودی سیدیحیی آیت‌اللهی، فرهاد صدارتی علیانی ، مرتضی سجاد، یدالله‌عامری خسرو صالح راستین ، حسین‌تشکری عباس فرح بخشیان، نصرالله فرخی، رحیم رفیعی پور ، سید علی صدقی تبار ، کمال قلمکار ، محمداسمعیل کیوان ابراهیمی ، احمد فقیه، کاظم کمپانی ، عبدالله خاکساری ،محمد شفقی ، محمد تقی انصاری اصفهانی محمد علی اکبرنیا، محمد علی‌خطیبی محمد نقیب الساداتی، غلامعلی جفا ـ کش ، مهرداد توانگر، منصور نصیری مطلق ، حسین صفرزاده، محمد تقی محرمانی ، حسین دهدشتی ، محمد رضا حسینی‌ابهریان، محمد علی‌ناصر زاده، حسین‌موتائی،محمد فولادجوش زمان منصوری کساری ، اسماعیل ـ خسرو مرادی ، ابوالقاسم لطفی ، جمشید دانشور ، احمد سلیمانپور ، بالاکیش، حمید پور خانقاه ، بهمن ـ بگلری ، سید رضا آیت‌اللهی ،عباس دستور بند ، بهروز ملك‌مدنی ، خزر ذوقعلی ،علی محمدمانی، علیرضاصفر زاده ، علی نوری ، ناصر سلطانزاده جعفر کلده‌ای ، بهرام سرابیان ، محسن عارفپور ، غلامرضا جهانشاه حبیب‌الله فلاحتی مروست ، اصغر خطیب افندی ، اسداله‌بریری آزاد، بهرام خشافی، رستم‌فیروزیان، ارسلان مقدس ، پیروز منیعی ، ساسان چاره پور ، عبدالحسین ـ لشگری ، هوشنك شاه سیاه ، بهزاد فرازی ، محمد مهدی کفافی، مرتضی ریسمانچیان ، علی محمد خدا پرست سیچانی ، محمد علی کریمی ، بیژن وزیری، احمدشعفی زاده ، جمشید شیرین پور ، فرهنك صفاری ، محمد رضا احمدی ، نعمت‌اله عقیلی ، اکبر مظفری ، مجید فرید آذری ، مهدی موحدی، علی اکبر علیزاده سقطی ، سید علی ضرغامی ، محمود شکوهی ،منوچهر رخشید ، حسین ارشین دست ، هوشنك تاتار ، محمد کاشیها ، والی‌اله فتحی ، کریم تاجدار ،کمال طباطبائی ، سید ناصر پاکدامیان ، محمد کریم برادران اصفهانی ، حسن آموزگار ، علی خدا وردیان ، حسین حسب‌دودمان ، پرویز حسب دودمان ، محمود هر جائی ، بهرام دحدوث ، سید باقر میر محمد طاهری زاهدی ، فریدون بیروری ، روشن تاج وری ، غلامرضا ازمی ، سید اصغر حجتی ، قاسم افشار طاهری زاهدی ،فریدون بیروردی ، غلامحسین‌نعمتی، غلامحسین شایق، علی اکبر خاقانی میلانی ،عبدالکریم عصاره، عبدالحسین شالباف،عبادلنبی وحیدی ، عباس گلپرور فرد ، محسن‌ایروانی ، اکبر بنی پور ، فریدون حکیم زاده بهرامی ، صفر اسماعیل زاده کندجانی ، باقرحاتم ـ زاده، سیروس‌فدائی، خسرولطف‌الهی شبستری ، ایرج معتدل شاقاجی ، علی شریفی قزوینی ، احمد شریفی ریسمانی ، قربان نادری اسرمی ، محمود دامچی ، حسین مس شناس، میر سعید احمد مولوی عربشاهی ، منوچهر شکیبا ، سید محمد نبوی رضوی،علی رزازهاشمی، عبدالمجید معافی غفاری ، محمدصادق جدادی، محمد حسن گودرزی پور ،حسین خرمنی مجارشین ، محمد تقی ـ کهنگیان کوبائی ، ابراهیم بهار ، گرشاسب‌مطهر ،صدرالدین بهشتی نژاد ، ایرج صیادی ، غلامحسین پیکاهی ، رسول شفیعه ، علی‌زینال زاده ،احمد زنبق، فریدون‌حاتمیان، قاسم اخوت عراقی ، محمد رمزی تهرانی ، هوشنك صفاران ،غلامعلی تازه زاده محمد رضا سلوتی ، پرویز مجاهد ،عبدالکریم صیاف ، غلامرضا سبك پی ، مهدی‌فردوسی، یعقوب دافعی ، مرتضی قدسی ماب، ناصر عاملی‌رهنائی ، علی ذوالفقاری، گارنیك یفریان، ماشااله محمدپور، اکبر قناد باشی ، حسن دلجوی شهپر ، محمد رضا ناشر ، نیسان ساوابکوس ، صابر کشاورز پاك سرشت ، عبداله مطبوعی نژاد ، اکبر شعوری میلانی ، محمد علی خیاط آذری فرهاد .

جلیل پیماندوست ، مجید دواتگری اصل ، علی دریانی ، پرویز نبوی ، یزدان‌فرهادی،علیرضا قاسمی‌مداحیان، محمود صادقی ، سید حسن جوزی ، نصراله عزیزی ، بهروز سهرابی ، محسن نکوئی نسان ، اسماعیل صانعی، محمد گلعذار ، مهدی بهشتی‌اصفهانی، مهدی امامی ، بهزاد ملکانی ، قدرت شمشیری ، محمد تقی شعبانی ، حیدر سلیمی افجانی، علی شاهدی‌باغ‌خندان، هوشنگ دلخواه ، اکبر رفیق زاده ، سید مهدی جوادی کاشانی ، حسن خورگاهی ، محمد رضا رفیعی ،محمود علی فیلی سیچانی ، مصطفی کلوشانی، محمد علی‌محقق مطلق، علی‌فخری‌زاده، سیروس آزادفدا، رضا عباس حدادی، مجتبی سقزچی ، سید حسین بدری ، حسن سید افیونی ، غلامحسین پور ـ غلامحسین ،علی فرحناز ، پرویزماشید یوسف ، علی اصغر کیهانی ، نصرت‌اله جهان بگلری ، غلامرضا افشار ، غلامرضا نقابت ، اردوان شاملو ،محمد باقر سرشار ، حسن تفرچیان ، محمد پور محمدی ، حبیب‌اله طراحی ، بهزاد داها ، سید مرتضی موسویان ، حبیب یاشاریان ، محمد شعبان‌خالدی، امین فقیری ، علی افکار ، پرویز دوامی ، سید محمد شهید زاده ،محمد علی روشن‌روز ، کریم انزوائی ، ایرج پژمان ، اسداله محجلین ،کاظم کریمیان پور ، محمد قربانی دامغانی فرد ، جعفر طباطبائی ، مرتضی‌شفائی، منصورصفاریان،پرویز ایجازی، حسین روحی، کریم هنر،رسول موحدیان عطاراریج‌اصلانی ، قدرت‌اله عزیزی،

کسب اجازه‌از حضرت آیت‌الله نجفی

بر اثر فتوای آیات عظام بمناسبت زلزله در این چند روزه‌مراجعاتی بمنازل آقایان شده از جمله از نقاط مختلف مبلغ ۱۵۴ هزار تومان‌بابت دیون شرعی از محضر حضرت آیت‌اله آقای سید شهاب الدین نجفی کسب اجازه شده که حضرت آیت‌اله اجازه دادند مبالغ فوق بمصرف تهیه آب و مسکن نقاط زلزله زده برسد .

آگهی انتخابات صنف سراج

چون دوره دوساله هیئت مدیره اتحادیه‌صنف سراج بپایان رسیده برابر نامه‌های شماره۱۴۵۱۹ ـ ۲۲ر۶ر۴۱ شهرداری تهران و۱۰۰۲۳ ـ ۲۵ر۶ر۴۱ شورای عالی اصناف بمنظور انتخابات صنفی از عموم‌افراد وابسته باین صنف (چمدان ساز ـ یخدانساز ـ کیف ساز ـ ترکشد وزو توابع) بدینوسیله دعوت میشود در ساعت ۹ صبح روز دوشنبه دوم مهرماه جاری (۲ر۷ر۴۱) بادر دست داشتن شناسنامه و پروانه کسب در محل شورای عالی اصناف واقع‌در میدان‌بهارستان حضوربهرسانند.

بدیهی است هریك از افراد در انتخابات صنفی شرکت ننمایند بعدا حق هیچگونه اعتراضی را نخواهند داشت .

رئیس اتحادیه صنف سراج ـ حاج محمد یوسفی

تماشای این فیلم بیسابقه را به‌کلیه ورزشکاران مخصوصا کشتی‌گیران کچ توصیه‌مینماید

تاکنون ... عظیم‌تر ـ پر حادثه تر ـ خشن‌تر و بالاخره با قدرت تر از این فیلم بروی پرده‌سینما نیامده .

تاکنون .... آتش یك چنین خشم و انتقامی بین دونفراز پرده‌سینما زبانه نکشیده است .

تاکنون .... مشتهای پر قدرت این هنرپیشگان برای انتقامجوئی از یکدیگر بکارنرفته است .

ولی ... بخاطر انتقام وبخاطر عشق یك‌زن در صحنه مبارزه هرکدام آماده انتقام میشوند .

از همین هفته در سینماهای

رکس ـ رویال ـ همای

باشرکت : قهرمانان کشتی کچ جهان

کروکس آلوارادو ـ الیاس مورینو
ولف روبینسکیس

وستاره زیبا و طناز : میروسلاوا

شاهکار باعظمتی که‌نسل‌جوان وورزشکار مدتها انتظار نمایش آن را داشت

صمیمیت ـ مبارزه ـ خشونت ـ وحشیگری‌و بالاخره انتقام

بکسانیکه دارای‌اعصاب قوی نیستند توصیه مینماید از تماشای این فیلم خودداری نمایند

شماره نهم

کتاب جیبی دختران و پسران

هفته اول مهرماه منتشر میشود

زن دشمن خطرناکیست

اطلاعات

شنبه
بیست ودوم ربیع‌الآخر ۱۳۸۲
بیست ودوم سپتامبر ۱۹۶۲
سال سی وهفتم
شماره ۱۰۹۰۳

مدت اجرای برنامه دوم پایان یافت

بکارکنان سازمان برنامه اطلاع داده شد که فعلا بکار خود ادامه دهند

تشکیلات سازمان برنامه برای اجرای برنامه سوم تحت بررسی است و تا چند روز روشن میشود

● از فرداجرای سومین برنامه عمرانی مطابق قانون برنامه سوم آغاز میگردد .

قائم مقام نخست‌وزیر در سازمان برنامه از فردا با سمت مدیر عامل سازمان برنامه باید انجام وظیفه کند .

امروز آخرین روز برنامه دوم عمرانی کشور بودوسازمان برنامه هفت سال دیگر ازعمر خود راپشت سرگذاشت و بدین ترتیب مدت اجرای برنامه هفت ساله دوم بپایان رسید .

فردا نیز اولین روز اجرای‌برنامه سوم کشور است که قانون آن‌نیز در نیمه دوم شهریورماه بتصویب دولت رسید .

بااینکه از صبح فردا سازمان برنامه میبایست باتشکیلات جدید خود آغاز بکار نماید ولی مشکلات و بخصوص تعویق تصویب برنامه سوم باعث شد که سازمان برنامه همچنان بصورت سابق خود باقی بماند .

کمیسیون بررسی و تشکیلات برنامه‌سوم امروزهم درسازمان‌برنامه سوم امروز هم درسازمان برنامه جلسه خود را تشکیل داد و آخرین مطالعه‌وبررسی‌خودرادرباره‌تشکیلات اصلی سازمان برنامه بعمل آوردولی هنوز طرح تشکیلات جدید بمرحلهٔ نهائی و اجرائی نرسیده است

کمیسیون مزبور درطرح‌مقدماتی قسمت‌های مختلف سازمان وارگان های طراحی و نظارت ومالی را مشخص کرده ووظایف آنها را بصورت دقیق تعیین خواهد نمود . ودر حقیقت هر نوع فعالیت‌اساسی سازمان‌برنامه‌بستگی‌بهمین‌تشکیلات دارد وتازمانیکه تشکیلات جدید که منطبق بابرنامه سوم است‌اجرانشود نمیتوان گفت کارهای برنامه سوم آغاز شده است مطابق قانون‌برنامه سوم مسئول سازمان برنامه عنوان قائم مقام نخست وزیر رانخواهد داشت و تحت عنوان مدیر عامل سازمان برنامه توسط هیئت‌دولت انتخاب خواهد گردید .

اداره امور سازمان برنامه‌درطول پنجسال برنامه سوم بعهده هیئت عاملی است که در راس‌آن شخص مدیر عامل قرار گرفته است .

کارکنانیکه دربرنامه دوم‌بخدمت اشتغال دارند به‌تشکیلات جدید منتقل خواهند شد و تازمانیکه کلیه واحدهای تشکیلاتی برنامه دوم در تشکیلات برنامه سوم ادغام‌نگردیده است واحد ها باهمان تشکیلات‌فعلی خودبکار ادامه خواهند داد .

شاهنشاه هنگام عزیمت به آذربایجان از پنجره قطار سلطنتی با تکان‌دادن دست بامشایعین خداحافظی میکنند

هشتمین اعلامیه شیرو خورشید سرخ ایران

ده هزار چادر زمستانی

بین زلزله‌زدگان تقسیم میشود

امروز هشتمین‌اطلاعیه‌شیرو خورشید سرخ ایران باین شرح انتشاریافت.

جمعیت شیر و خورشید سرخ باستحضار عموم هموطنان عزیز می رساند که از رو زگذشته هواپیماهای بزرگ ارتش امریکا حمل ده هزار دستگاه چادر های مورد تقاضای‌شیر و خورشید سرخ را آغاز کرده‌اند وازاین چادر ها دیروز دوهواپیما به تهران رسید که بلا فاصله ازفرودگاه به قزوین انتقال یافت ودر شیر و خورشید سرخ محل تحت اختیار سرتیپ خسروانی سرپرست منطقه آسیب دیده و اکیپ های امدادی قرار گرفت .

امروز شش‌فروند هواپیمای بزرگ حامل چادر های زمستانی بتهران رسید این چادر ها به نسبت چهار پنجم به قزوین و یك پنجم بمنطقه خرقان ارسال خواهد شد .

همانطوریکه در اعلامیه های‌قبلی باستحضار رسید آنچه چادر برسد به پنج منطقه برای توزیع ارسال می گردد که چهار منطقه آن در قزوین و یك منطقه دیگردردوزنج خرقان‌مستقر است .

شیرو خورشیدسرخ‌امیدوار است تا چند روز دیگر تمام این چادر های زمستانی برسد و توزیع گردد و مهمترین مشکل افراد آسیب دیده‌که کمبود چادر است مرتفع شود .

روز پنجشنبه چنداکیپ‌از مقامات ارتش ایران و امریکا برای آموزش کیفیت نصب چادر ها در محل های پنج‌گانه مستقر شده‌اند . زیرا یکی از مهمترین نکات که بنظر رسیده‌بود کیفیت نصب و استفاده از چادر ها بود که بتوان در زمستان بصورت سرپناه مطمئنی ازآن استفاده کرد.

شیر و خورشید سرخ باین منظور ازکلیه کارخانجات سیمان تقاضادارد هرکدام هرمقدار کیسه خالی سیمان که‌میتوانند برسم اعانه برای‌آسیب دیدگان زلزله و آماده ساختن چادر های آنان جهت زیست زمستانی به اختیار جمعیت‌بگذارند وچون‌احتیاج زیاد هست شیر و خورشید سرخ مقداری نیز خریداری خواهد نمود . از تمام کارخانجات سیمان تقاضا میشود که هرچه زودتر این کیسه ها هارا بما برسانند در این کیسه ها شن، ماسه و خاك ریخته میشود و طبق نظر کمیسیون فنی نصب چادر ها بصورت حفاظ جهت نگاهداری چادر ها ازآن استفاده خواهد شد .

امروز بعضی از اصناف به‌جمعیت شیر و خورشیدسرخ‌مراجعه کرده‌اند و برای پاره‌ای از نقاط تقاضای جنس داشتندکه‌خودشان تقسیم کنند

جمعیت شیرو خورشید سرخ از انبار های خود آنچه میخواستند به اختیارشان گذاشتند و سابقا نیز چند بار بهمین طریق عمل شد و در آینده نیز شیرو خورشید سرخ آماده است در صورتی که اصناف محترم خواسته باشند کمك های شیرو خورشید سرخ را خود به منطقه برده وتقسیم کنند باختیارشان بگذارد .

اکنون با کوشش بسیار موثرتیمسار سرتیپ خسروانی و افسران و افراد ژاندارمری ناحیه یك مرکز نظم‌کامل در آن منطقه بر قرارشده و روز بروز وضع بهتر میشود .

شیرو خورشید سرخ لازم میداند مراتب تقدیر و سپاسگزاری خود را از این جهت اعلام بدارد .

آخرین موعد نام‌نویسی کلاس تربیت معلم

امروز کسب اطلاع شد ثبت‌نام داوطلبان کلاس های تربیت معلم پسران و دختران ساعت ۸ بعد از ظهر روز دوشنبه دوم مهر ماه‌پایان خواهد یافت و حوزه های‌امتحانی روز چهارشنبه چهارم مهر ماه رسما اعلام میگردد و صبح روز جمعه‌ششم مهرماه‌امتحانات انجام‌خواهد گرفت.

۲ میلیون نفر دانش آموز

از بامداد فردا در سراسر کشور سال جدید تحصیلی را آغاز میکنند

● پنج در صد از اطفالی که بسن تحصیلی میرسند بعلت کمبود مدارس قادر بدرس خواندن نیستند

امروز کلاس‌بندی شاگردان مدارس‌در سراسرکشور آغازگردید وبااین‌ترتیب سکوت سه ماهه تعطیلات مدارس جای خود را به جنب‌جوش و شور وهیجان هزاران دانش آموز داد که با انرژی بیشتری به استقبال سال تحصیلی جدید رفته‌اند .

خبرنگار فرهنگی ما که امروز از چند دبستان و دبیرستان پایتخت‌بازدید کرده چنین گزارش میدهد :

پس از حضور معلمین و دانش‌آموزان در مدارس مربوطه‌از صبح امروزنظام مدارس پس از سه ماه زنگ ها را بصدا در آوردند و سکوت مطلق جانشین همهمه بچه ها شد آنگاه بدستور روسای مدارس صفوف دانش آموزان در محوطه دبستان مشخص‌شد و از روی دفاتر ثبت نام ، اسامی دانش آموزان هر کلاس را خواندند و سپس کلاس بندی مدارس انجام پذیرفت و دانش آموزان‌پس از اطلاع از کلاس هاو آشنائی‌با معلمین‌مربوطه مدارس را ترك کردند تا از بامداد فردا برای آغاز سال تحصیلی وشروع درس در کلاس های خود حاضرشوند.

دو میلیون نفر

خبر نگار ما در گزارش خود می افزاید مجموع دانش آموزان در سال تحصیلی گذشته در سراسر کشور در حدود ۱٫۸۰۰٫۰۰۰ نفر بود که‌بطور تقریب در سال تحصیلی ۴۱–۴۲ باین تعداد ۲۰۰ هزار نفر افزوده شده‌است و در سال تحصیلی جاری در حدود ۲ میلیون نفر دانش آموزان ابتدائی سر گرم تحصیل خواهند شد .

همه ساله در حدود ۱۵ در صد از اطفال بسن تحصیلی میرسندامادا بعلت کمبود جا و مشکلاتی که فرهنك دارد مدارس قادر نیستند بیش از ده در صد آنهارا بپذیرند و در نتیجه ۵ در صد اطفال قادر بورود بدبستان نمیشوند .

جلسه فوق‌العاده هیئت‌دولت

از ساعت ده صبح امروز جلسه فوق‌العاده هیئت دولت به ریاست آقای اسدالله علم نخست‌وزیر در کاخ نخست‌وزیری تشکیل گردید .

فرمانده لشکر گارد شاهنشاهی بدرجه سرلشکری مفتخرشد

بطوریکه در فهرست ترفیعات ارتش ذکر گردیده تیمسار سرتیپ‌اویسی فرمانده گارد شاهنشاهی بفرمان اعلیحضرت همایون شاهنشاه‌بدرجه سرلشکری و همچنین بفرماندهی لشکر گارد شاهنشاهی مفتخر شد.

تیمسار غلامعلی اویسی درسال ۱۳۱۵ دوره تحصیلات نظام را در دانشکده افسری تهران به پایان رسانیده و دوره های مخصوص دانشگاه جنك آمریکا را نیز گذرانیده است فرمانده جدیدلشکر یك گارد شاهنشاهی بزبان های فرانسه و انگلیسی آشنائی کامل دارد و در طی خدمات صادقانه‌خود امتیازات و نشانهای گوناگونی دریافت داشته است که از آنجمله نشان افتخار ، نشان تیر عالی ،نشان پاس ، نشان لیاقت ، نشان‌خدمت ، نشان همایون را میتوان نام برد . ضمناً نشانهای نظامی از کشور های انگلستان ، لبنان ، ایتالیا ، نروژ نیز دریافت داشته است .

تیمسار اویسی در فروردین سال ۱۳۴۰ به آجودانی اعلیحضرت – همایون شاهنشاه مفتخر شد و قبل ازاحراز پست جدید به ترتیب‌رئیس ستاد گارد شاهنشاهی و فرماندهی گارد شاهنشاهی را بعهده داشته.

برای ساختمان در دهات زلزله زده

با هیئت هم‌آهنگی و راهنمائی مشورت کنید

امروز این اعلامیه از طرف‌هیئت هم آهنگی و راهنمائی انتشاریافت.

ضمن تقدیرو تقدیس ازاقدامات خیر خواهانه عده‌ای از افراد و شخاص و موسسات که مبادرت‌به ساختمان خانه های دهقانی وتجدید نای دهات آسیب دیده نموده‌اند ظر باینکه مکرر اتفاق افتاده است که اشخاص مذکور مستقیما بمنطقه رفته و نقطه‌ای را در نظر گرفته و مقدمات کارراجهت شروع‌ساختمان راهم نموده‌اند ولی بمحض‌شروع کار متوجه شده‌اند که دیگری نیز اقدامات مشابه نموده و باین ترتیب ایجاد تعارض شده‌است‌لذا این هیئت که بمنظور هم‌آهنگی فعالیت های ساختمانی وراهنمائی های فنی برای آسیب دیدگان‌زلزله دهم شهریور تشکیل شده از عموم افراد نیکوکار خواهشمند است‌قبل از شروع بعملیات ساختمانی مراتب را باطلاع هیئت برسانند تا ضمن بررسی تمام جوانب و اطراف‌مطلب ساختمان هر ده را بیك شخص تخصیص دهد و ترتیبی داده شود که اقدامات مکرر صورت نگرفته و مزاحمتی از هیچ جهت فراهم‌نشود بدیهی است که این هیئت از بذل هیچگونه مساعدت و کمکی که در اختیار داشته باشد برای‌پیشرفت کار ها مضایقه نخواهد نمود .

ستون تانك شورشیان وارد پایتخت شد و :

رئیس جمهوری آرژانتین استعفاکرد

پرزیدنت خوزه ماریا گیدو رئیس جمهور آرژانتین که دیشب از طرف رماندهان نیروی دریائی آن کشور تهم به عدم توانائی در جلو گیری از وقوع جنگ در آرژانتین شده‌بود امروز استعفای خود را به نیروی– دریائی آرژانتین تسلیم کر

یك ستون زره پوش امروز از کامپو دویامو «وارد بوئنوس‌آیرس شد واکنون بسوی کاخ رئیس جمهوری پیشروی میکند . ناوگان جنگی آرژانتین نیز مخالفت خودرا بارئیس جمهوری این کشور اعلام داشت .

شوروی به‌آلاسکا حمله میکند

هاوانا – آسوشیتدپرس –روزنامه « رولوسیون » ارگان دولت کوبا در شماره امروز خود ضمن اشاره به تدارکات امریکا برای تجاوز به کوبا نوشته است اگر امریکا بما حمله کندشوروی آلاسکا راتصرف میکند

اوزان ترازهمه

سیمان تهران

مرغوب ترین و باصرفه ترین سیمانها

خیابان شاهرضا – کوچه فتوحی تلفن ۶۴۸۶۹

آزاده

مؤسسه ملی زبان انگلیسی

THE NATIONAL INSTITUTE OF ENGLISH LANGUAGE

N E I L

ثبت نام دانشجویان جدید برای سال تحصیلی ۶۳–۱۹۶۲ (۴۲–۱۳۴۱) از ۱ تا ۵ مهرماه بعمل می‌آید . اوقات ثبت نام صبحها از ۹ تا ۱۲ و عصرها از ۴ تا ۸ خواهد بود . کلاس دانشجویان جدید با امتحان قوه تعیین میشود .

خصوصیات دوره جدید

۱– علاوه بر کلاسهای‌سال گذشته،دوره‌های جدیدی برای مکالمه و نیز کلاسهائی‌برای اشخاص مبتدی و همچنین کلاسهائی برای‌دوره‌عالی‌زبان تاسیس‌شده‌است.

۲– خانم‌هائی که نمی‌توانند در کلاسهای عصر شرکت کنند میتوانند مانند سال‌گذشته در کلاسهائی که منحصرا برای خانمها درساعات صبح‌تشکیل‌شده‌است‌ثبت نام‌نمایند.

۳– کادر تعلیماتی موسسه مرکب است ازیك هیئت انگلیسی و ایرانی .

رئیس موسسه – حری

فارغ‌التحصیل انستیتوی تعلیم و تربیت دانشگاه لندن

نشانی – خیابان شاهرضا – چهارراه کاخ –شماره ۵۴

تلفن ۶۲۱۷۶

۱–۳

آگهی تغییر ساعات کار بانك تهران

از تاریخ اول مهرماه ۱۳۴۱ تااطلاع‌ثانوی ساعات کار ادارات و شعب مرکز بانك تهران بشرح زیر خواهدبود .

اداره مرکزی از ساعت ۸صبح‌الی ۲بعدازظهر

شعب	چهارراه پهلوی تخت‌جمشید	صبحها : از ساعت ۸صبح‌الی ۱۰شب بلاانقطاع حتی ایام تعطیل
	شعبه‌ری	روزهای عادی از ۷½صبح‌الی ۷½شب بلاانقطاع روزهای تعطیل از ساعت ۷½صبح‌الی۱۲ظهر
شعب	نواب فردوسی	صبحها: از ساعت ۸الی ۱بعدازظهر عصرها: از ساعت ۴الی ۸بعدازظهر
شعب	مرکزی بازار امیرکبیر	صبحها:از ساعت۸صبح‌الی۱بعدازظهر عصرها: ازساعت ۴الی۶بعدازظهر
شعب	فارابی شاهپور فیشرآباد شهباز دروازه شمیران میدان‌خراسان	صبحها :از ساعت ۸صبح الی ۱۲½ظهر عصر ها :ازساعت ۴الی ۶بعدازظهر و پنجشنبه ها بعد از ظهر تعطیل است

ساعات کار پنجشنبه ها از ۸صبح الی۱۲٫۵ بوده و بعد از ظهرها شعب‌غیرشبانه‌روزی‌تعطیل می‌باشد .

آ–۱۸۰۱۰

بانك تهران

از باغ وحش دیدن کنید

دفتر وکالت درجه اول

آقای محمد اسماعیل – اسماعیلی – قاضی پیشین دادگستری از روزیازدهم شهریورماه جاری در رضائیه تاسیس وایشان‌درتمام‌مراحل‌قبول وکالت مینمایند .

نشانی رضائیه اول‌خیابان خیام جنب سینماتخت‌جمشید

مدیر دفتر

۱–۲ آ–۱۷۹۸۸

حشمت یوسفی

در انجمن ایران و آمریکا

از روز چهارشنبه این هفته دوره جدید

کلاسهای آشپزی

انجمن ایران وآمریکا زیر نظر خانم‌حشمت‌یوسفی

شروع خواهد شد

نام‌نویسی برای دوره پائیز کلاسهای آشپزی

تاپایان روز سه‌شنبه سوم مهرماه در

محل انجمن ایران و آمریکا چهارراه شاه

ادامه خواهد داشت

توجه کنید **توجه کنید**

اشتورك ببازار آمد

غرفه اشتورك درگاردن‌پارتی از شما دعوت می کند

بفرمائید دهان شیرین کنید و شاهکار کارخانه اشتورك آلمان را که عالیترین آب نبات وبن‌بن را بشما عرضه میکند از نزدیك ببینید.

Storck

استقبال بی‌نظیر از حراج پیله

ضمن تشکر از اهالی محترم تهران بدینوسیله باطلاع میرساند که‌فقط ۴ روز دیگر از حراج پارچه های پشمی‌وابریشمی فروشگاه بزرك‌پیله‌باقیمانده‌است.

پیله–خیابان فردوسی – مقابل بانك ملی ایران

نکات مهمی از گزارش رئیس دانشگاه

که نشان دهنده سیاست آینده دانشگاهی خواهد بود ،با نکته‌های دیگر راجع **بانتخابات ، انتصابات، ترمیم و تغییر** که‌بدون شك در هیچ نشریه دیگری دیده نمیشود .

بایك مقاله از اسماعیل پوروالی که‌پای‌اغلب روزنامه‌نویسان معروف‌را بمیان کشیده ومطالب دیگری‌ازمعروفترین نویسندگان تهران جهانگیر تفضلی ، ابوالقاسم پاینده ،سعید سیر جانی دکتر عنایت ، فرامرز برزگر ، محمود پورشالچی ، مسعود برزین، مجید کشاورز ،ناظریان و بسیاری دیگر .

فردا صبح در مجله خوشه

ری.او.واك

معروفترین – باصرفه‌ترین – پرقدرت‌ترین باطری جهان

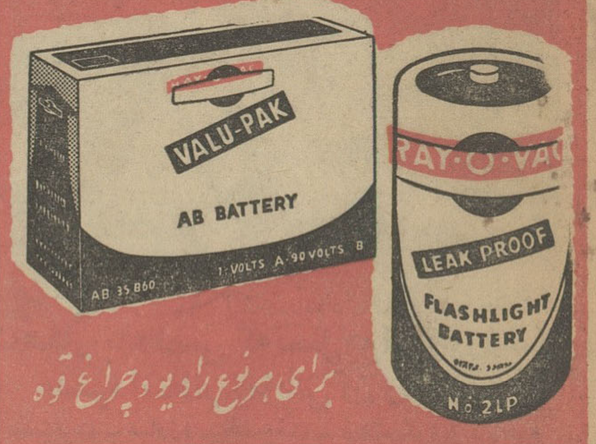

برای هرنوع رادیو وچراغ قوه

RAY·O·VAC