پس از یك سكوت چهار روزه باصدور اعلامیه سازمان ارتش سری از نیمه شب گذشته:

جنایات ارتش سری دوباره آغاز شد

تقاضای فرجام «ژوهو» ردشد و معاون رهبر ارتش سری در آستانه اعدام است

ژنرال ژوهو

● سخنگوی رسمی وزارت خارجه امریکا گفت اقدامات سازمان ارتش سری از نظر ما محکوم بشکست است

● شب گذشته یك هواپیمای ناشناس بطور مرموزی برفراز خانه ژنرال دوگل پرواز کرد

شرح در صفحه ٤

ششمین گزارش
منصور تاراجی
نماینده اعزامی
مارا بالجزایر ،
در صفحه ۷ مطالعه نمائید

اطلاعات

سال سی‌وششم ـ شماره ۱۰۸۱۷

سه‌شنبه پانزدهم خردادماه ۱۳٤۱ تکشماره ۳ ریال

جلسه شورانگیز

دیروز در یك جلسه شورانگیز هیئت عامله کمك بمردم الجزایر انتخاب شد .

شرح مذاکرات این جلسه را در صفحه پنجم میخوانید ، اماچه کسی میتواند آن حال و احساسی راکه دراین جلسه موج میزد شرح بدهد . آن اشکی که در چشم مستمع میدرخشید و آن لرزشی که در صدای ناطق محسوس بود و آن غمی که بر تالار جلسه حکومت داشت تعریفش از قدرت قلم خارج است .

سرمقاله رادر صفحه دوم بخوانید

نخستین عکس از فاجعه فرودگاه پاریس

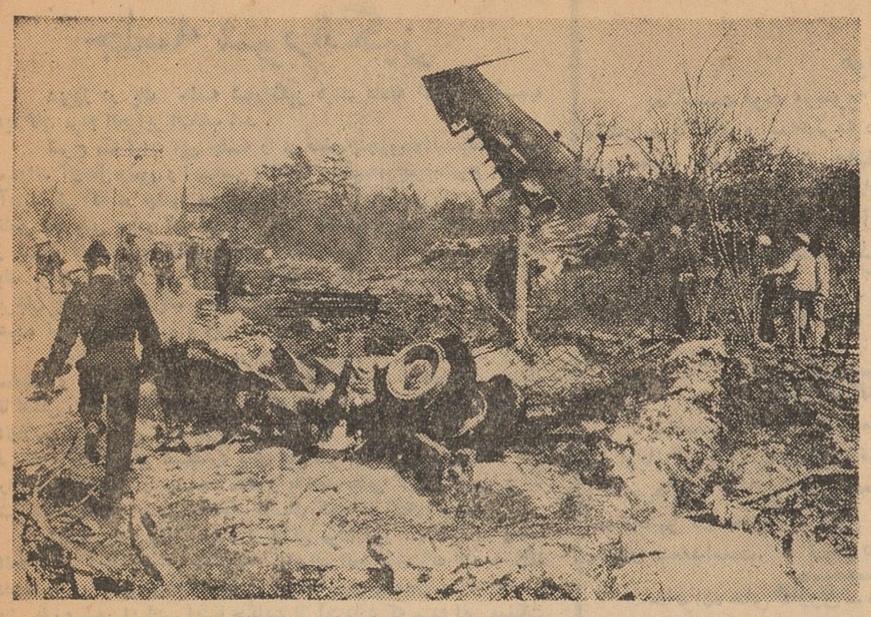

ماموران آتش‌نشانی و افراد پلیس فرودگاه «اورلی» پاریس در اطراف قطعات متلاشی هواپیمای عظیمی که اجساد ۱۳۱ نفررا در میان گرفته اجتماع کرده و کوشش دارند بقایای اجساد راخارج ساخته و تا جائی که امکان داشته باشد هویت مقتولین راتشخیص دهند . تاکنون نتیجه تحقیقات هیئت‌های فنی علت سقوط هواپیمای غول پیکر بوئینك ۷۰۷ را روشن نکرده است .

قاچاق در مهرآباد

قاچاقچیان میلیونها تومان کالای ممنوع الورود باجعل اسناد بنام یك سفارتخانه خارجی وارد کرده بودند

● بقرار اطلاع وزارت بازرگانی درباره کشف این باند و طرز کار آن فردا اعلامیه‌ای انتشار میدهد

بدنبال سخنان دیروز آقای نخست وزیر پیرامون قاچاق درگمرك مهرآباد امروز کسب اطلاع شد که یك باند بزرك قاچاقچی در مهرآباد کشف شده است .

خبرنگاران ما امروز در این مورد اطلاعاتی از مراجع مختلف کسب کرده‌اند گزارشهای واصله حاکی

بقیه در صفحه هفدهم

بدستور نخست‌وزیر

استخدام کارمندان بازنشسته دولت ممنوع شد

بدنبال خبر اختصاصی روزنامه اطلاعات در مورد منع استخدام کارمندان بازنشسته در ادارات و بنگاه های دولتی امروز این بخشنامه از طرف آقای دکتر امینی نخست وزیر بکلیه وزارتخانه ها ، ادارات و بنگاه های دولتی ابلاغ شده است .

چون طبق قسمت اخیر ماده واحده قانون اصلاح قانون باز نشستگی

بقیه در صفحه هفدهم

توضیح وزارت صنایع و معادن

درباره فروش کارخانه‌های دولتی

وزارت صنایع ومعادن تاحال اقدام بمذاکره باهیچ فرد طبیعی وحقوقی برای فروش کارخانه ها نکرده است

اداره روزنامه شریفه اطلاعات

چون اخیرا مطالب زیادی له یا علیه فروش وواگذاری کارخانجات دولتی در آن روزنامه درج میگردد، لذا وزارت صنایع ومعادن لازم میداند که برای روشن شدن افکار عمومی نسبت باقداماتیکه بعمل آمده است توضیحات زیر را باطلاع برساند تا نسبت بدرج آن اقدام فرمایند .

اصولا انتقال کارخانه‌ها و شرکتهای دولتی از سازمان برنامه بوزارت صنایع و معادن بر اساس تصویب نامه هیئت وزیران درتاریخ ۲٤ر٦ر۱۳۳۸ و چند تصویب نامه دیگر صورت گرفته است ووزارت صنایع ومعادن رامکلف نموده‌است که بر اساس ماده ۱۹ قانون برنامه عمرانی هفت ساله دوم نسبت بفروش کارخانه‌های دولتی اقدام نماید.

بقیه در صفحه هفدهم

آقای مهدی فرخ اولین وزیر صنعت که مامور احداث ذوب آهن بود، میگوید:

مقدمات احداث ذوب آهن در سه ماه پایان یافت

اعلیحضرت فقید گفتند نباید کارخانه ذوب آهن ایران از ترکها کوچکتر باشد

● مطالعات و مقدمات احداث ذوب آهن در سه ماه پایان یافت، ولی اکنون سالیان دراز است که پرونده‌های آن خاك میخورد

ظرف چند روز اخیر نظرات جالبی از اشخاص مطلع و متخصص وصاحب نظر در امر ذوب آهن بروز نامه رسیده است .همانطور که قبلا اطلاع دادیم این نظرات را بتدریج چاپ خواهیم کرد . در ضمن مقدمات سمینار بزرك ذوب آهن ، که درآن مقامات مسئول و همه صاحب‌نظران در امر ذوب آهن شرکت خواهند داشت ،فراهم میشود وبزودی تاریخ آنرا باطلاع خواهیم رسانید .

پایه گذار وزارت صنایع

خبرنگار ما امروز موفق شد که باآقای «مهدی فرخ» پایه گذار وزارت صنایع در ایران تماس گرفته و منزل خویش واقع در زعفرانیه به اطلاعات جدیدی در باره سابقه و تاریخچه کار ذوب آهن در ایران بدست آورد .

آقای مهدی فرخ که اکنون در اشتغال دارد اولین وزیری بود که قرار داد تاسیس ذوب آهن را در ایران با آلمانها منعقد ساخت .

بقیه در صفحه نوزدهم

ذوب آهن و تشویق وتائید مردم

پس از اینکه اطلاعات مسئله ملی و حیاتی ذوب آهن را مطرح ساخت و مطلعین و صاحبنظران دراین باره بحث رااتخاذ کردند مباحثات آنها دراطلاعات درج گردید، همه‌روزه تعداد زیادی نامه و تلگراف از مردم میهن دوست و علاقمند بترقی و تعالی مملکت بروزنامه میرسد که همه آنها طرح این مسئله ملی را مورد پشتیبانی و تشویق وتایید قرار داده‌اند .

یکی از آقایان روحانیون قم بامضای (ح) طی نامه موثری نوشته است :

بقیه در صفحه هفدهم

پس از گفتگو های دوگل ومکمیلان در محافل پاریس گفته میشود :

انگلیس امریکا را تنها میگذارد

● بخاطر عضویت در بازار مشترك ممکنست انگلستان نیز در صف طرفداران نظریه اتحاد اروپا قرار گیرد

درصفحه ٤

میزان تجارتی ایران و شوروی

۲۰ درصد اضافه شد و احتمال دارد که تاپایان هفته موافقتنامه دوکشور امضاء شود

امروز آقای انصاری معاون فنی وزارت بازرگانی بخبرنگار ما گفت : موافقت نامه بازرگانی ایران وشوروی احتمالا تاپایان هفته پاراف خواهدشد.

آقای انصاری درباره اینکه چرا موافقت نامه بازرگانی فعلا پاراف نشده است اظهار داشت که در نظر است که اول موافقت نامه پرداخت دو کشور تهیه و پاراف گردد و آنگاه موافقت نامه های مذکور یك‌جا امضاء گردد .

آقای انصاری اضافه کرد که بعضی کالائیکه در صورت مبادلات سال گذشته گنجانیده شده ولی مبادله آن قابل توجه نبوده و یا اصلا مبادله ای روی آنها صورت نمیگرفته است از صورت کالاها حذف شده‌است ولی روی هم رفته ۲۰ در صد برکل موافقتنامه مبادله کالا اضافه شده‌است . حجم کل مبادلات بازرگانی دو کشور در سال ٦۱-۱۹٦۰ دو میلیارد و نیم ریال بود.

ایران و مجارستان

آقای انصاری سپس اظهار داشت : که چون دیروز مدت یك ساله موافقت نامه تهاتری ایران و مجارستان پایان یافته بود لذا موافقتنامه مذکور برای مدت یك ماه تمدید شد .

قرار است تا اواسط ماه ژوئن (۲۵ خرداد برابر با ۱۵ ژوئن) یك هیئت از مجارستان به تهران وارد شود تا از مذاکرات لازم برای تهیه لیست مبادلات یکساله آینده صورت گیرد

هنگام انجام آزمایشهای اتمی امریکا درارتفاعات زیاد بوسیله موشك :

یك بمب اتمی

امریکا منفجر نشده بدریا افتاد

● کمیسیون انرژی اتمی امریکا ضمن اظهار تاسف اعلام کرد بمبی که قطعات آن در اقیانوس شناور است منفجر نخواهد شد

در صفحه ۳

استادان دانشگاههای شهرستانها و دانشسرای عالی و هنرسرای عالی تمام وقت میشوند

● لایحه تنظیمی مشابه لایحه فولتایم دانشگاه تهران می باشد

بقیه در صفحه هفدهم

مزارع توتون گیلان در خطر انهدام است

یك نوع آفت نوظهور به‌چهل در صد مزارع گیلان شدیدا آسیب رسانده است

از چندی پیش آفتی در مزارع توتون گیلان پیدا شده و این آفت خطرناك تاکنون قسمتی از مزارع توتون را از بین برده و بقیه مزارع نیز در معرض خطر جدی قرار گرفته است .

خبر نگار ما در رشت در این‌مورد گزارش میدهد : بطوریکه کسب‌اطلاع شده است ، امسال میزان زمین‌های زیر کشت توتون در گیلان در حدود ۹هزار هکتار است و قسمت اعظم این مزارع در گیلان غربی که شامل شهر های فومن ، کسگرات و طوالش میباشد واقع شده است بنا باظهار مشاورین دفع آفات وزارت کشاورزی آفتی که در مزارع توتون گیلان پیدا شده است «مونوس پورا» نام دارد و یکنوع آفت خارجی است و از

بقیه در صفحه نوزدهم

پشمبافی جهان
شعبه ـ طاقه فروشی سرای امیر

آگهی پذیرش دانشجو

دانشکده نفت آبادان

آ ـ ٥۱٤٤ ۲ ـ ٤ درصفحه ٦

شماره ٤۲۷۳
تاریخ ۱۵ر۳ر٤۱

وزارت کشاورزی
آگهی نوبت دوم

مربوط باجرای قانون اصلاحات ارضی در دومنطقه دشتابی وافشاریه شهرستان قزوین

پیرو آگهی نوبت اول شماره ۳٥۳۸ مورخ ۵ر۳ر٤۱ بمنظور اجرای ماده هشتم قانون اصلاحی قانون اصلاحات ارضی کلیه مالکین بخش‌های دشتابی وافشاریه که مالکیت آنان از حدنصاب مقرر درماده ۲ قانون فوق و تبصره های مربوط به آن تجاوز مینماید موظفند بسازمان اصلاحات ارضی شهرستان قزوین که مرکز آن در اداره کشاورزی قزوین است مراجعه ووضعیت املاك خودرا اعم ازحد نصاب و مستثنیات مقرر در ماده ۳ قانون مذکور در اظهار نامه‌های چاپی که از طرف سازمان مزبور در اختیار آنان گذارده میشود د ردو نسخه نوشته بانضمام دو نسخه از رونوشت مصدق اسناد مالکیت یامستند تصرف خود حداکثر ظرف یکماه ازتاریخ صدور این آگهی تسلیم ورسید دریافت دارند مالکینی که از تسلیم اظهارنامه تاموعد مقرر خودداری و یاعالما و عامدا برخلاف حقیقت مطالبی قید کنند علاوه براینکه اداره کشاورزی محل راسا مبادرت به تنظیم صورت وضعیت املاك آنان خواهد کرد طبق تشخیص شورای اصلاحات ارضی بپرداخت یکصد هزار ریال جریمه نیز ملزم خواهند شد منطقه عمل این آگهی شامل کلیه دهاتی است که در تاریخ صدور این آگهی از لحاظ تقسیمات کشوری تابع بخش دشتابی و افشاریه حوزه فرمانداری شهرستان قزوین میباشد .

آ ـ ٦۷٦۲ وزیر کشاورزی

شماره ٤۲۷۱
تاریخ ۱۵ر۳ر٤۱

وزارت کشاورزی
آگهی نوبت دوم

مربوط باجرای قانون اصلاحات ارضی در بخش حمام شهرستان رشت

پیرو آگهی نوبت اول شماره ۳٥٤۰ مورخ ۵ر۳ر٤۱ بمنظور اجرای ماده هشتم قانون اصلاحی قانون اصلاحات ارضی کلیه مالکین بخش حمام که مالکیت آنان از حدنصاب مقرر درماه ۲ قانون فوق و تبصره های مربوط به آن تجاوز مینماید موظفند بسازمان اصلاحات ارضی گیلان که مرکز آن در رشت است مراجعه و وضعیت املاك خود را اعم از حد نصاب و مستثنیات مقرر درماده ۳ قانون مذکور دراظهار نامه‌های چاپی که از طرف سازمان مزبور در اختیار آنان گذارده میشود در دو نسخه نوشته بانضمام دو نسخه از رونوشت مصدق اسناد مالکیت یامستند تصرف خود حداکثر ظرف مدت یکماه از تاریخ صدور این آگهی تسلیم ورسید دریافت دارند مالکینی که از تسلیم اظهار نامه تاموعد مقرر خودداری و یاعالما و عامدا برخلاف حقیقت مطالبی قید کنند علاوه براینکه اداره کشاورزی محل راسا مبادرت به تنظیم صورت وضعیت املاك آنان خواهد کرد طبق تشخیص شورای اصلاحات ارضی به‌پرداخت یکصد هزار ریال جریمه نیز ملزم خواهند شد منطقه عمل این آگهی شامل کلیه دهاتی است که درتاریخ صدور این آگهی از لحاظ تقسیمات کشوری تابع بخش خمام حوزه فرمانداری شهرستان رشت میباشد.

آ ـ ٦۷٦٤ وزیر کشاورزی

مؤسسه احسان پزشك و پزشکیار دیپلمه استخدام مینماید

به نیازمندیها مراجعه شود.
آ ـ ٦۷٥٦

کدری جهان چیت بهترین کدری جهان است

فروشگاه خیابان بوذرجمهری غربی نزدیك گلوبندك

PHILIPS

اطلاعیه فیلیپس ایران

«قسمت تعمیرات»

بخاطر رفاه مشتریان عزیز قسمت تعمیرگاه تلویزیون ورادیو در چهار روزه ۲۱ تا ۲٤ خرداد که فرستنده تلویزیون ایران بعلت ایام سوگواری ماه محرم تعطیل است از ۷ صبح تا ۲ بعداز ظهر واز ٤ تا ۱۰ بعداز ظهر آماده تعمیر هرنوع تلویزیون ورادیو خواهد بود.

ازمشتریان عزیز تقاضا میشود برای ترتیب حمل دستگاه قبلا باتلفن شماره ٦۸۳٤٤ تماس بگیرند.

شرکت فیلیپس ایران
«قسمت تعمیرات»
آ ـ ٦۷۹٦

جریان روز

جلسه شورانگیز

دیروز در یك جلسه شورانگیز هیئت عامله کمك به آسیب دیدگان مردم الجزایر انتخاب شد.

شرح مذاکرات این جلسه را در صفحه‌پنجم‌میخوانید،اماچه‌کسی میتواند آن‌حال وشور و احساسی راکه‌دراین‌جلسه‌موج‌میزدشرح بدهد. آن اشکی که در چشم مستمع‌میدرخشید و آن‌لرزشی که در صدای ناطق محسوس بود و آن غمی‌که برتالار جلسه حکومت داشت تعریفش از قدرت قلم خارج است ، این همان‌اشکی است که از چشم یك برادر سوگوار در غم‌برادر جاری‌میشودوهمان‌سوزی است که برجان یك پدر داغدیده پنجه‌میزند ، کدام قلم‌است که تا بامروز از عهده توصیف این سوز و این درد واین‌اشك برآمده باشد؟

عده‌ای از متقی‌ترین و موجه ترین مردم بنام نمایندگان طبقات مختلف و معتمدین اهالی پایتخت بوسیله « اطلاعات » دعوت‌شده بودند تا هیئتی را بعنوان هیئت عامله کمیته کمك به آسیب‌دیدگان الجزایر انتخاب کنند .این مردم باوجود آنکه وقت آزادندارند و مشغله آنان فراغت برایشان باقی نمیگذارد برای این امر انسانی و مذهبی کار خود را زمین گذاشتند و بجلسه آمدند و با احساساتی کم‌نظیر درمذاکرات شرکت جستند و تصمیم بانتخاب اعضای کمیته مرکزی گرفتند .

اینها همه بروزاتی است از علائق مردم این آب‌وخاك به مسئله الجزایر . اینها جوابی است به برادران الجزایری که از ما گله داشته اند . اینها نشانه ایست از عواطف مردم مسلمان و انساندوست وشریف و غیور ایران . اینها حکایت از آن دارد که مردم این مملکت اهل حرف‌و تعارف و رفع‌ورجوع نیستند و اگر درگذشته بااطلاعات‌ناقصی که از حال‌و روزمردم الجزایر داشتند برای پیروزی ملت دست بدعا برمیداشتند و تظاهرات برپا میداشتند و همزبانی میکردند و همدردی نشان میدادند حالاکه ازکیفیات‌وضع جبهه الجزایر اطلاع عمیقتر و بیشتری حاصل کرده‌اند برای همقدمی و همکاری جانی و مالی نیز آماده شده‌اند .

شما کوچك تگیرید آن‌نامه‌ای را که‌از جاسك و چاه‌بهار و کرمان میرسد و مردی که از طبیعت هیچگونه مهری ندیده است و به نان شب احتیاج دارد اعلام میکند فلان مبلغ فرستادم یا خون خودم و فرزندانم را میدهم یا خود داوطلبم خانواده ام رابامان‌خدابسپارم و بروم دوش‌بدوش برادران الجزایری جهاد بکنم . ثروت روی زمین را اگر جمع کنند و ببهای این احساسات شریف بدهند، کم‌داده‌اند ، چون باثروت و باآنچه‌رنك دنیوی دارد نمیتوان چنین احساسی بوجود آورد یاآنرا خرید .

انسان از فروریختن اشك نمیتواند خودداری کند وقتی می‌بیند در جلسه تالار اطلاعات مرد محترمی‌مثل آقای سعیدی دست بجیب میبرد و میگوید رفقا ، در زندگی من پانصد تومان رقم بی‌اهمیتی نیست ، اما این رقم را تقدیم ملت الجزایر میکنم و خودم نیز برای هرگونه خدمتی آماده‌ام . یا پیر مرد محترم وشریفی‌چون آقای دکترآصف تاجبخش بحال گریه چك میکشد و ده‌هزار ریال فی‌المجلس تسلیم کمیته میکند.

چند هفته‌پیش ، مابرای کمك بسیلزدگان از مردم استمداد کردیم و در طی چند روز که دفتر جلب اعانات دائر بود کسانی مراجعه کردند و کمك دادند که برای پنجاه‌تومان‌دیك‌وسه‌پایه خودرا به‌بانك میبرند و برهن میگذارند . هنوزچند هفته براین استمداد نگذشته ما ندای کمك به الجزایر را درداده‌ایم و بازسروکله همان مردم پیداشده که آمده اند اعانه برای مردم الجزایر میدهند .

اکنون ایران آبروی خودرا نزدملل شمال افریقا بازیافته است . اکنون دیگر مسلمانان الجزایر مارا به آن دیده نگاه نمیکنند که تا یکهفته پیش نگاه میکردند . اکنون ماهم سرافرازیم که اگر فردا آفتاب استقلال الجزایر دمید ملت ایران نیز سهم خود رابخاطر این‌روز پیروز ادا کرده‌است .

امابرای آنکه کمکهای ذیقیمت مردم ایران در یکجا متمرکزشود و گروهی از معتمدین مردم برمصرف صحیح و رساندن آن به الجزایر نظارت داشته‌باشند لازم‌بود یك هیئت‌مرکزی تعیین شود که این کار روز گذشته‌انجام شد . حالااین‌امر مهم‌بدست جمعی از موثق‌ترین و شایسته ترین مردان این‌مملکت سپرده شده و کسانیکه از یك دینار تا یك‌میلیون کمك‌نقدی و جنسی‌بالجزایرمیکنند یا پزشکان وپرستارانی که آماده عزیمت بجبهه الجزایر میشوند منبعد سروکارشان با این هیئت است . فوریت امر ایجاب میکرد که این هیئت هرچه زودتر بکار شروع کند و هرچه زودتر مقصود غائی که رساندن کمك به الجزایر است انجام شود . ازینرو هیئت عامله سریعا کار خودرا آغاز میکند و اینك برمردم است که هرچه بیشتر نهضت کمك‌بمردم‌الجزایر را تقویت و حمایت کنند .

دندان وزیبائی

دندان علاوه براینکه یکی از اعضای مهم وحساس بدن بشمار میرود در زیبائی و بخصوص سلامت شما تأثیر فراوانی دارد .

کلنیك دندانپزشکی

دکتر سیروس

مجهز به مدرن ترین و آخرین وسائل دندانپزشکی نظیر (اراتور)

جهت چرخ کردن دندانهای حساس بدون احساس کمترین ناراحتی وهمچنین تهیه پلاکهای کرم کوبالت (دندانهای بدون لثه) معالجه قطعی پیوره ـ تغییر رنگ لثه های بدرنگ و درصورت لزوم کشیدن سخت ترین دندانها بدون احساس کمترین درد وناراحتی .

دکتر سیروس اول خیابان شاه ـ چهارراه یوسف آباد شماره ۲۸۶ تلفن ۴۳۷۵۰

پذیرائی : از ساعت ۴٫۳۰ الی ۸٫۳۰ بعدازظهر

دفترخانه اسناد رسمی شماره ۳۲۹ تهران

بسردفتری آقای **ایرج شجاعی** از تاریخ هفتم خردادماه ۱۳۴۱ در خیابان اکباتان مقابل شرکت تلفن محل سابق دفترخانه اسناد رسمی شماره ۲۹ تهران افتتاح و شروع بکار نموده است. آ‌ـ۴۳۷۳ ۱ـ۲

مجالس ترحیم و یاد بود

هوالباقی

بمناسبت فوت مرحومه مغفوره **بانو سکینه گازری** که‌از مخدرات باتقوی و عمه‌مکرمه دانشمند محترم جناب آقای حاج شیخ‌محمد جواد مناقبی واعظ‌شهیر مجلس ترحیمی روز چهارشنبه ۱۶ خرداد ماه مطابق‌باسوم محرم ازساعت۵ الی۷ بعدازظهر درمسجد مرحوم آیت‌الله کاشانی واقع در پامنار منعقد است انشاءالله‌عموم طبقات‌محترم‌خاصه حضرات‌آقایان علماء اعلام دامة برکاتهم شرکت خواهند فرمود .

العبد محمد الموسوی البهبهانی عفی عنه ـ الاحقر عبداله مسیح الطهرانی .

هوالحی‌الذی لایموت

بمناسبت فوت مرحومه مغفوره **بانو سکینه گازری** که ازبانوان بافضیلت بوده‌اند مجلس ترحیمی روزچهارشنبه ۱۶ خردادماه مطابق سوم محرم‌الحرام از ساعت ۵ الی هفت بعدازظهر در مسجد مرحوم آیت‌الله کاشانی قدس سره در پامنار منعقداست. آ‌ـ۴۵۱۵ **الاحقر سید محمدکاشانی**

خانواده های **گازری ـ مناقبی ـ شریف اعلم ـ خرقانی ـ امامی ـ عبدالرحیمی ـ شریفی خراسانی ـ عطاریان ـ انصاری خراسانی ـ شجاعی ـ خارکن ـ کنی ـ اربابی ـ بهبودگر ـ عندلیب ـ صفار ـ بنی هاشمی** با نهایت تاسف درگذشت مرحومه مغفوره **بانو سکینه گازری** را باطلاع میرسانندمجلس ترحیم‌مردانه چهارشنبه ۱۶خرداد برابر سوم محرم ا زساعت ۵الی۷ بعداز ظهر در مسجد مرحوم آیت‌الله کاشانی و مجلس زنانه همان روز و ساعت در منزل آن مرحومه برگزار میشود.

بخانواده محترم آنمرحومه بویژه بازماندگان مصیبت وارده را تسلیت میدهیم .

بانهایت تاسف و تالم فوت **بانو سکینه بابائی** رادرمکه معظمه باطلاع اقوام و دوستان میرساند مجلس ختم مردانه آن مرحومه روز پنجشنبه هفدهم خرداد از ساعت چهار الی‌شش ونیم بعد از ظهر در مسجد فخریه (خیابان امیریه) و مجلس ختم زنانه در خیابان انتظام‌السلطنه کوچه شمسا خانه شماره ۱۰۰ برگزار خواهد شد .

حاج غلامرضا امینی‌فرد ـ محمد امینی فرد ـ حسن‌امینی فرد ـ حاج‌محمد حسین فاضلی ـ محمد مرتضائی ـ ولی الله مرتضائی

آ‌ـ۴۴۸۱

بعموم‌بازماندگان آنمرحومه مصیبت‌وارده‌را تسلیت میدهیم

خانواده های **یظهری ـ اریه ـ فرزان ـ بهجتی ـ تایید و عاشوریان** بانهایت تاسف و تاثردرگذشت بزرك خاندان خود **سلیمان یظهری** را باطلاع دوستان و آشنایان میرساند مجلس تذکر آن فقید سعید در روزهای چهارشنبه و پنجشنبه ۱۶و ۱۷خرداد ماه ازساعت پنج بعد از ظهر در منزل آن مرحوم واقع در زرگنده کوچه تراب مقابل باغ تابستانی سفارت انگلیس منعقد است .

بدینوسیله‌درگذشت‌جانگدازجوان‌ناکام **بانو شریفه‌میوه‌چی** را باطلاع دوستان و آشنایان میرساند مجلس ختم آنمرحومه روز چهارشنبه ۱۶ خرداد از ساعت ٤ونیم الی۷ بعدازظهردر مسجد حضرتی واقع در بازار حضرتی کوچه گذرباشی‌منعقد خواهدبود . برای شادی روح آنمرحومه شرکت فرمائید.

آ‌ـ۴۴۹۷ **حاج اسمعیل میوه‌چی**

بعموم‌بازماندگان آنمرحومه مصیبت‌وارده‌را تسلیت میدهیم

باطلاع همکاران ودوستان‌وآشنایان‌میرساند که مراسم‌هفتمین شب درگذشت مرحومه **بانو مهری نصراللهی** ، همسر آقای مظفر آذری فروشندهٔ جراید ، روز چهارشنبه شانزدهم‌خرداد ازساعت یك و نیم تاسه ونیم‌بعد ازظهر برسر مزار آنمرحومه واقع در امامزاده سید ملك خاتون برگزار خواهد شد .

شرکت سهامی پخش مطبوعات در تهران

بانهایت تاسف‌فوت مرحومه خانم مادر جناب **آقای‌اعتماد شهابی** نماینده آستان قدس رضوی را باطلاع دوستان می رساند نظر باینکه جنازه حمل مشهد شده و در جوار مرقد مقدس حضرت ثامن‌الائمه علیه السلام مدفون میشود و آقای اعتماد شهابی هم بمشهد مشرف شده اند مجلس ترحیم مردانه هم در مشهد در دارالضیافه مبارکه منعقد خواهد شد ومجلس ختم‌زنانه هم در روز پنجشنبه ۱۷خرداد از ساعت چهار بعد از ظهر در منزل آقای اعتماد شهابی در تهران‌پارس میدان سوم با حضور سرکار مریم خانم منعقد است مراتب برای استحضار دوستان اعلام می شود . **امیر تیمور**

خانواده های **کلالی ـ شهابی ـ حسین جلالی ـ ابوالحسن راجی ـ رکنی ـ سجادی**

بانهایت تاسف فوت مرحومه مادر جناب آقای اعتماد شهابی‌را باطلاع میرساند مجلس ختم زنانه از ساعت ٤ بعد از ظهر روز پنجشنبه ۱۷خرداد در منزل آقای اعتماد شهابی تهران پارس میدان سوم منعقد خواهد بود .

بخانواده محترم آنمرحوم بویژه بازماندگان مصیبت وارده را تسلیت می دهیم .

بمناسبت فوت نابهنگام مرحوم **رحیم چنگیزی وعبدالرضا ایجاد** کارمندان شرکت سهامی بیمه ملی مجلس ترحیمی از طرف شرکت سهامی بیمه ملی در روز چهارشنبه شانزدهم خرداد ماه ۱۳۴۱از ساعت ۳٫۵ بعد از ظهر در مسجد مجد منعقد خواهد بود . **شرکت سهامی بیمه ملی**

بعموم همکاران و بازماندگان آنان مصیبت‌وارده را تسلیت می دهیم .

بدینوسیله باطلاع اقوام و آشنایان میرساند بمناسبت چهلمین روز درگذشت مرحوم **حاج عباس درستی** مجلس یادبودی از ساعت ۵ الی ۷ روز سه شنبه ۱۵٫۳٫۴۱ برسر مزار آن مرحوم در ابن‌بابویه منعقد خواهد بود .

محترم درستی

تسلیت

استاد محترم جناب آقای دکتر علی وثوق مصیبت‌وارده را از طرف خود و عموم دانشجویان دوره گواهینامه مقدماتی موسسه علوم اداری و بازرگانی‌دانشکده‌حقوق تسلیت‌میگوئیم

دیده بان ـ ابراهیمی ـ جهانشاهی

سرکار سرهنك محمود اسدی

بانهایت تاثرو تاسف درگذشت جانگداز احمد اسدی اخوی گرامتان را بجنابعالی و خانواده محترم تسلیت عرض می نمایم . **ارسلان دادگر**

جناب آقای اراز گلدی مبصر ریاست محترم‌فرهنك‌پهلویدژ

باکمال تاسف از فوت عمویتان در حین انجام مناسك حج در مکه معظمه اطلاع حاصل تمنا داریم ماراهم درمصیبت خود وخاندان گرامیتان شریك بدانید.

مهدی لطفی بخشدارپهلویدژ ـ رئیس بهداری ـ رشتیان رئیس پاسگاه گروهبان یکم آزاد ـ ساسانپور رئیس پست وتلگراف ـ شیرنگی رئیس‌دارائی ـ رئیس‌قندوشکر رئیسی ـ منشی بخشداری ـ شکوری ـ حسابدار شهرداری ـ حجازیان حجت‌الله قراموسانلو مدیر دبستان ـ جرجانی آموزگار ـ شادلو آموزگار ـ نصیرال هوز ـ خورشیدی ـ زحمتکش ـ قدیر زاده آ‌ـ۶۷۳۲

سرکار سرهنك اسدی معاونت فنی اداره زندان

مصیبت‌وارده را تسلیت عرض بقای عمر شما وخانواده محترم‌را از خداوند متعال خواستارم .

رئیس دائره کارخانجات زندان ـ سرهنك۲عابدینی

دوست‌و همکار ارجمندم سرکار دوشیزه فریده خانم اربابی

بانهایت تاسف مصیبت‌وارده را به جنابعالی و خانواده محترم تسلیت عرض می نمایم . **طاهره طهماسبی**

مصیبت‌وارده را به جناب آقای دکتر چهرازی استاد دانشکده پزشکی تسلیت می گوئیم .

آ‌ـ۴۴۹۱ **دکتر وثوقی ـ دکتر قاسمی**

مصیبت وارده را بخانواده محترم شریف اعلم خصوصا بدوست عزیز جناب آقای محمدشریف اعلم ریاست‌کارگزینی اداره کارپردازی شهربانی کل تسلیت عرض نموده بقای عمر آن خانواده‌را از خداوند خواستار است

آ‌ـ۴۴۷۵ **احمد احقریان**

سرکار سرهنك اسدی معاونت محترم اداره‌زندان‌شهربانی

فوت نابهنگام برادر عزیزتان را از صمیم قلب تسلیت عرض نموده بقای عمر و سلامتی شمارا از خداوند خواستارم

اداره زندان ـ سرگرد سلیمان گلستانه

مصیبت‌وارده را بخانواده های معطری ـ مظفریان بخصوص بهمکار محترم‌بانو مریم معطری تسلیت عرض می کنیم .

کارکنان و کارمندان دبستان و دبیرستان گوهرشاد دربند ـ گوهر روستائیان آ‌ـ۶۷۷۸

باکمال تاسف فوت ناگهانی مرحوم علی شریفی منفرد کارمند وزارت دربار شاهنشاهی را بفامیل محترم آن مرحوم وبه کارمندان دربار شاهنشاهی تسلیت عرض‌نموده و بقای عمر کارمندان وزارت دربار شاهنشاهی را در زیر سایه ذات اقدس ملوکانه پدر تاجدار از خداوند متعال خواستارم .

خیاط مخصوص اعلیحضرت همایون شاهنشاهی ـ علی اصغر بابائی

سپاسگزاری

خاندان دیبا از کلیه ذوات محترم بانوان و آقایانیکه‌در مراسم تشییع جنازه و مجالس ختم و شب هفت روانشاد **امیراسدالله دیبا** شرکت‌و موجب تسلای خاطر بازماندگان آنمرحوم شده کتبا وتلگرافا ابرازهمدردی فرموده اندصمیمانه متشکرو چنانچه بعلت تالمات روحی در سپاسگزاری حضوری وعرض پاسخ تاخیر یا قصوری رخ دهد پوزش میطلبد .

از خویشاوندان ـ دوستان عزیز و سروران ارجمند که هنگام درگذشت پدر عزیزم اظهار همدردی و بزرگواری فرموده اند صمیمانه تشکر نموده و چنانچه در عرض تشکر تاخیری روی دهد بنده را بواسطه گرفتاریهائی که دارم عفو خواهند فرموده

سلامتی و سعادت همگی‌را از خداوند متعال خواهانم .

آ‌ـ۴۴۸۳ **دکتر تراب مهرا**

شرکت سهامی کوروش

بعلت تعمیرات ساختمان از محل فعلی خود واقع در کوچه تکیه دولت موقتا به خیابان فردوسی کوچه خندان کاشی ٥٤ تلفن ۳۹۹۸٤ انتقال یافت .

آ‌ـ۴۴۲۳

شرکت سهامی تولیدی و بازرگانی ایران

بعلت‌تعمیرات ساختمان از محل فعلی خود واقع در کوچه تکیه دولت موقتا به خیابان فردوسی کوچه خندان کاشی‌٥٤ تلفن ۳۹۹۸٤ انتقال یافت .

آ‌ـ۴۴۲۵

دکتر معانی

امراض مقاربتی ـ مجاری ادرار ـ معالجه قطعی سوزاك تازه و کهنه ـ ورم پروستات و سستی و ناتوانی ـ ضیق مجرا امراض زنانه خیابان فردوسی مقابل بانکملی مرکز

آ‌ـ۴۱۲۱ ۱ـ۱۰

دفتر وکالت

علی مشیری یزدی

وکیل پایه یك دادگستری

بخیابان چرچیل ساختمان۱۳ منتقل شد. تلفن ۶۱۲۲٤

آ‌ـ۴۰۳۳ ۱ـ۳

VESUV

قاشق چنگال کارد سیاه قلم زنگ نزن « وسو »

قاشق غذاخوری	۱۲	عدد
چنگال	۱۲	«
کارد	۱۲	«
چنگال میوه‌خوری	۱۲	«
کارد	۱۲	«
قاشق مرباخوری	۱۲	«
قاشق چایخوری	۱۲	«

فقط ۹۰۰ ریال

مرکز فروش شرکت وسو ... تلفن ۲۱۰۲۷

فروش مغازه های معتبر تهران وشهرستانها

مجالس سوگواری

هوالله

ان‌الحسین مصباح الهدی و سفینة النجاة مجلس‌روضه حضرت مولی‌الکونین ابو عبدالله الحسین روحی فداه از روز پنجشنبه چهارم‌الی سیزدهم محرم از ساعت ۸تا۱۲ صبح در بیت‌العلم آیت‌الله کمره‌ای والد معظم (خیابان زرین نعل) برقرار است . **ناصرالدین‌کمرهٔ**

۱ـ۲

حسب‌المعمول سنواتی بیاد واقعه جانسوز کربلا و شهادت‌حضرت حسین‌ابن‌علی(ع) مجلس سوگواری از شب چهارم محرم ۸۲تا ده شب در منزل حجت‌الاسلام حاج میر سید جلال‌الدین تقوی لاریجانی خیابان ری کوی شهاب‌الملك منعقد است . آ‌ـ۴۴۵۷

طبق معمول سنواتی مجلس سوگواری خامس آل عبا علیه‌السلام از روز چهارشنبه سوم ماه محرم‌الحرام از ساعت ۱۸تا ۱۰ونیم شب برقرار و جناب آقای وحید در ساعت ۹و نیم مستفیض م ی‌فرمایند .

محسن فتوت ـ آدرس پشت شهرداری پاساژ فتوت

(عظم‌الله‌اجورنا واجورکم)

طبق‌معمول سنواتی مجلس سوگواری خامس آل‌عبا از طرف یزدیهای مقیم مرکزاز صبح‌جمعه پنجم محرم الی‌جمعه ۱۲محرم درسرای حاج ملاعلی (تیمچه علاالدوله) منعقد است ازعموم طبقات دعوت مینمائیم **ـجمعیت یزدیهای مقیم مرکز**

مطابق معمول سنواتی و به پیروی از منویات پدر بزرگوارم (مرحوم مشیرالسلطنه رضوان‌الله علیه) مجلس ذکر مصیبت حضرت خامس آل عبا علیه آلاف‌التحیة والثناء در حسینیه مرحوم عضدالملك نایب‌السلطنه طاب ثراه از سوم تا دوازدهم محرم‌الحرام از ساعت ٦ تا ۱۰بعد از ظهر منعقد است . **مهندس علیرضا امیرسلیمانی**

آ‌ـ۴۴۲۷ ۱ـ۲

یاباعبد .... الحسین

چون‌از طرف جمعیت عزاداران حسینی اصفهانیان‌مقیم مرکز طبق معمول سنواتی ازاول ماه‌محرم الی دهم از ساعت ۸تا۱۰ شب مجلس عزاداری خامس آل‌عبا (علیه‌السلام) در مسجد سلطانی برپاست خواهشمند است با حضور خود در آن‌مجلس شریف از بیانات واعظ محترم آقای حاج سیدجمال صهری‌و حجة‌الاسلام آقای حاج میر سید حسن طباطبائی (میرجهانی)استفاده فرمائید .

محمد حسن کمیلی اخوان ـ کاشانی اخوان ـ حبیب‌اله مفید ـ عبدالحسین کتابی ـ حاج حسین حسنی پور

آ‌ـ۴۵۰۵ ۱ـ۳

تاریخ ارسباران

تالیف سرهنك بایبوردی

شامل وقایع هزار ساله‌باشرح‌اسامی معاریف‌ومشاهیر ولایتی و حکام ورؤسای ادارات از عهد فتحعلی شاه تاامروز وکلیه شئون اجتماعی محل درسیصد صفحه جلدی ۱۲۰ریال بسرمایه کتابخانه ابن سینا منتشر شد. آ‌ـ۶۸۱۴

جناب آقای مسعودی مدیر محترم روزنامه وزین اطلاعات

بنام قانون مطبوعات و به احترام دهها هزار ازرانندگان کشور که‌در گوشه‌و کنار کشور بامشقت کارمیکنند وازدرج خبر دادگاه مورخ ۱۲٫۳٫۴۱ رنج میبرند توضیحات زیررا امر بدرج فرمائید :

جناب آقای شریعت زاده در مدافعات مفصلی که‌از موکل خود تیمسار سپهبد بازنشسته کیا در جلسه مورخ۱۲ خرداد در دادگاه‌ایراد نمودند و در صفحه ۱۵ روزنامه اطلاعات مورخ ۱۳ خرداد چاپ گردیده گفتند. (طبقه راننده طبقه ناآرام وبدی هستند و جنایات زیادی از دست آنها سرزده)باعث تاسف و موجب نهایت تعجب از شخصیتی مانندایشان این قبیل بیانات ناپسند و غیر مستحسن و به‌گفته خود در مقدمه‌صفحه اول ۹ دوره نماینده مجلس بودند و آنچه بخاطر است عالیترین مقام قضائی را ه م‌داشته‌اند .

ایشان مختارند برای تبرئه موکل خود آنچه مفید است اظهار کنند و بر طول ومدت دفاع خود بیافزایند و بعد هم افتخار کنند ساعتها و روزهای متوالی بپاس حق شناسی و به‌احترام آشنائی صد ساله با خانواده موکل آن چنان دفاع کردند . ولی این اجازه را ندارند که برحریم و حیثیت طبقه‌ای که شب و روز در سرما و گرما درنهایت مشقت و در بدترین شرایط زندگی کار میکنند شبیخون زنند و آنان را به بدی محکوم کنند .

وظیفه و شغل و کار جناب آقای شریعت‌زاده فارغ از قانون و عرف ، وظیفه‌ای است خدائی و بایستی زبان بی زبانها و پناه بی پناهان وتکیه‌گاه مظلومان باشند .

جناب ایشان چطور بدون محاکمه و تشکیل جلسه ودفاع متهم (بگفته ایشان یعنی طبقه راننده)او را محکوم به‌ناآرامی به‌بدی وجنایات زیادی مینمایند مگر ایشان باتمام سوابقی که در امور قضائی دارندواز پیش کسوتان این شغل شریف‌هستند هیچ بخاطر دارند در دنیای قضائی وکیلی جهت تبرئه موکل خود طبقه‌ای راکه‌دویست هزار نفر تشکیل میدهد بطور دسته جمعی محکوم و به‌بادناسزا بگیرند . آیا ایشان روزی که قبول و افتخار خدمت گذاری دروکالت راشروع کردندمراسم تحلیف را بجا نیاوردند و خدا را گواه‌گرفتند که‌حقی راناحق نکنند وبیگناهی را محکوم ننمایند . چطور موافقت کردند طبقه‌ای را محکوم کنند. آنهم د رمحضر دادگاه درپیشگاه عدالت .

اینجانب باکمال صراحت و صمیمیت از جانب طبقه رانندگان کشور به ایشان عرض می‌کنم‌در این مورد و در این دفاع وبا این بیان بیاد سوگند خود نبوده‌اند . طبقه راننده باجناب آقای شریعت‌زاده ارتباط دیرینه ندارند که‌به احترام آن سوابق انتظاردفاع داشته باشند ولی این را بدانند ماوایشان از یك خانواده‌ایم آنهم ایران بزرك .

ممکن است در ۹ دوره نمایندگی پارلمان که با غرور جناب‌ایشان در محضر دادگاه عنوان کردند . همان طبقه راننده که معظم له به بدی از آنان نام بردند د درردیف رای دهندگان آقا باشند آیا به آنان حق میدهند که‌از رای که داده‌اند پشیمان شوند . جناب آقای‌شریعت‌زاده بهتر از هرکس خود شما هستید که‌از گفته خود درپیشگاه عدالت ودر دادگاه اظهار پوزش طلبید .

رئیس هیئت مدیره اتحادیه کامیونداران ایران ـ آذرفر

هنگام انجام آزمایشهای اتمی امریکا در ارتفاعات زیاد:

یك بمب اتمی، آمریکا منفجر نشده بدریا افتاد

● کمیسیون انرژی اتمی امریکا طی اعلامیه ای ضمن اظهار تاسف خاطر نشان ساخت بمبی که اکنون دراقیانوس شناور است منفجر نخواهد شد و بکسی آسیب وارد نخواهد کرد

هونولولو ـ رویتر ـ ٤ ژوئن ـ یکی از افسران مامور مراقبت امریکائی روز گذشته یك موشك بزرگ را که قرار بود اولین بمب اتمی امریکا د رارتفاع بسیار زیاد بوسیله آن به آسمان برده شود ، پیش از آنکه موشك مذکور حد نصاب فشار را برای سرعت گرفتن کسب کند ، منفجر کرد .

در گزارش مقامات رسمی امریکا گفته شده که این حادثه بعلت اشتباهی که در سیستم کشف سه موشك رخ داده بوقوع پیوسته است . هدف امریکا از انجام آزمایش های اتمی در ارتفاع زیاد بدست آوردن تجربه از لحاظ کار آمدی رادار ها وانواع سیستم های ارتباطی است

بمب اتمی که موشك مذکور حامل آن بود منفجر نگردید و با بدنه متلاشی شده موشك بدریا افتاد .

در این حادثه به هیچکدام از ماموران امریکائی در جزیره ـ «جونستون» آسیبی نرسیده است امریکا در نظر دارد حد اکثر سه تا چهار بمب را که بمب های معروف «قوس و قزح» نیز یکی از آنهاست در ارتفاع زیاد آزمایش کند . این آزمایش هااز طرف دانشمندان خارجی با مخالفت و اعتراض روبرو شده است و دانشمندان انگلیسی و شوروی و ژاپنی بآن اعتراض کرده‌اند .

● ماهیت تجاوزکارانه

مسکو ـ آسوشیتد پرس ـ ٤ ژوئن ـ رادیو مسکو دیشب بعد از پخش خبر متلاشی شدن موشك حامل اولین بمب اتمی امریکا که قرار بود در ارتفاع زیاد برفراز جزیره جونستون آزمایش شود اخطار کرد که این قبیل آزمایش ها نه تنها برای مسافرت های فضائی آینده خطرناك میباشد ، بلکه ماهیت این قبیل آزمایش تجاوز کارانه است . رادیو مسکو گفت که دولت شوروی نیز برای حفظ امنیت خود ازدست زدن به اقدامات لازم غفلت نخواهد ورزید .

● دستور متلاشی کردن

توکیو ـ یونایتد پرس ـ ٤ ژوئن رادیو ژاپن امروز گزارش دادکه دستگاههای گیرنده آن چندلحظه پیش از متلاشی شدن موشك حامل اولین بمب اتمی امریکا که قرار بوددر ارتفاع زیاد آزمایش شود علائمی ضبط کرده که ظاهرا دستور متلاشی کردن موشك مذکور بوده است .

● آسیبی نمیرساند

واشنگتن ـ آسوشیتد پرس ـ ٤ ژوئن ـ دانشمندان کمیسیون انرژی اتمی امریکا امروز اظهار داشتند که باحتمال قوی بمب اتمی امریکا که روز گذشته در اقیانوس آرام غرق شد هیچوقت منفجر نخواهد گردید و آسیبی به ماهیگیران وباکشتی‌هاوتاسیسات جزیره جونستون نخواهد رساند.

● اظهار تاسف

واشنگتن ـ یونایتد پرس ـ ٤ ژوئن ـ کمیسیون انرژی اتمی امریکا شب گذشته بعد ازابراز تاسف ازشکست دومین کوشش امریکا برای آزمایش یك بمب اتمی در ارتفاع زیاد اعلام کرد بمب اتمی که موشك منفجر شده حامل آن بوده هنگام انفجار موشك بصورت اجزا مختلف متلاشی شده اما منفجر نگردیده‌است. دربیانیه کمیسیون انرژی اتمی امریکا گفته شده که امکان منفجر شدن بمب مذکور در زیرآب وجود ندارد.

در بیانیه کمیسیون انرژی اتمی امریکا یاد آوری شده که این بمب در زیر آب برای همیشه حالت خنثی و غیر فعال خود را حفظ خواهد کرد.

● یك موشك دیگر

کیپ کاناورال ـ رویتر ـ ٤ ژوئن ـ یك موشك پولاریس امریکا که روز گذشته بعد از آنکه درسکوی مخصوص پرتاب خود روشن شد تا برای کسب تجربه موردآزمایش قرارگیرد، چون از همان ابتدا جهت انحرافی خطرناکی بسوی آسمان پیدا کرده بود با دستگاههای خود کار الکترونیك منفجر ومتلاشی گردید.

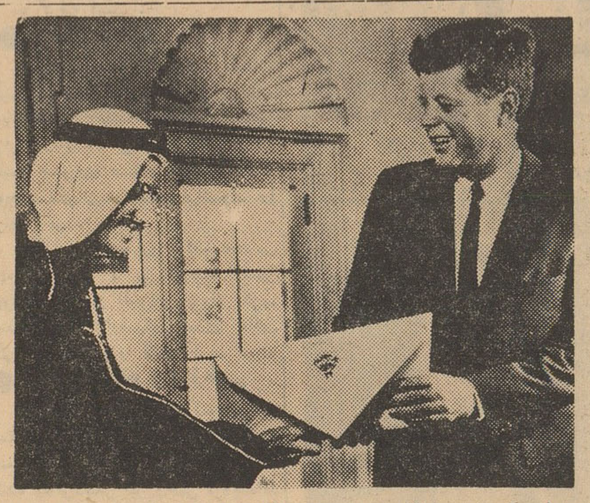

سفیر کویت در ایالات متحده اعتبار نامه های خود را به پرزیدنت کندی تسلیم می کند . (آسوشیتدپرس)

طرفداران طرح سوریه بزرك محکوم شدند

دمشق ـ خبر گزاری آلمان ـ ٤ ژوئن ـ یك دادگاه جنائی سوریه که مشغول رسیدگی به جرائم ژنرال «فیض حسینی» یکی از رهبران برجسته کودتای سپتامبر گذشته علیه جمال عبدالناصر رئیس جمهورمتحده عرب میباشد ، روز گذشته ۷نفر از متهمین را به حبس ابدبا اعمال شاقه محکوم کرد ۱۷ نفر دیگر از متهمین به‌شرکت در توطئه علیه دولت جمهوری سوریه به ۳ تا ۵ سال حبس محکوم شده‌اند . ژنرال «حسینی» که نقش بزرگی در جداکردن سوریه ازجمهوری متحده عرب داشته ، متهم است که برای اجرای طرح سوریه بزرگ با حمایت دولت همسایه اردن علیه رژیم کنونی سوریه توطئه کرده است .

● اعتصاب غذا

قاهره ـ خبر گزاری فرانسه ـ ٤ ژوئن ـ خبر گزاری خاور میانه عصر امروز گزارش داد که سی و نه نفر افسر سوری که درزندان نمره نزدیك دمشق زندانی هستند دست باعتصاب غذا زده‌اند .

این افسران که دارای تمایلات ناصری هستند تقاضا دارند که آزاد شوند .

خبر گزاری خاور میانه گزارش داده است که دادگاه نظامی با آزادی این افسران موافقت کرده، ولی فرمانده عالی نیرو های نظامی با اجرای این دستور مخالفت کرده است .

پمپیدو نخست‌وزیر فرانسه گفت:

امریکا نباید انحصار اتمی ، داشته باشد

پمپیدو

پاریس ـ یونایتدپرس ـ ۵ ژوئن ـ « ژرژ پمپیدو » نخست وزیر فرانسه امروز اظهار داشت که اروپای غربی باید در اتحاد جهان آزاد غرب نقش موثرتر و بزرك تری داشته باشد . نخست وزیر فرانسه افزود: اکنون وقت آن رسیده است تا ایالات متحده امریکا دیگر انحصار مطلقه را از لحاظ قدرت اتمی در جهان غرب نداشته باشد . «پمپیدو» گفت اکنون لازم است کشور های اروپای غربی ترتیبات تازه‌تری برای مناسبات خود در کار اتحادیه اتلانتیك شمالی بدهند ، نخست وزیر فرانسه تاکید کرد که بازار مشترك اروپا و اتحادیه اتلانتیك شمالی با یکدیگر تضاد و تناقضی ندارند بلکه میتوانند و باید مکمل یکدیگر باشند .

چارلزلاتون سرطان گرفت

نیویورك ـ آسوشیتدپرس ـ ٤ ژوئن ـ شب گذشته چارلزلاتون هنرپیشه بزرك هولیوود که اکنون ۶۳ سال دارد براثر ابتلا به سرطان دربیمارستان موریال نیویورك بستری گردید . یکی از دوستان لاتون به خبرنگاران اظهار داشت که وی از چند ماه پیش تحت معاینه ومعالجه بوده‌است . لاتون بعلت بیماری سرطان از اجرای تمام برنامه های خود درسینما چشم پوشیده ودر بیمارستان بستری خواهد بود .

دریك اعلامیه مخفی که در بیروت انتشاریافته گفته‌شد:

شورش عراق تاسقوط قاسم ادامه میابد

بیروت ـ آسوشیتدپرس ـ ٤ ژوئن ـ شب گذشته بیانیه‌ای از طرف یك سازمان انقلابی دربیروت انتشار یافت که‌طی آن گفته شده شورش شمال عراق تاسرنگون شدن رژیم دیکتاتوری سرلشگر قاسم نخست‌وزیر عراق ادامه خواهد یافت .

شورش شمال عراق درحدود ۱۰ ماه پیش آغاز شده است .

شورشیان درخواست کرده‌اند که دولت عراق زندانیان سیاسی وابسته به‌شورش شمال عراق را آزاد کند . گزارشهای منابع دولتی عراق حاکی است که شورش شمال عراق کاملا سرکوب شده است .اما در اعلامیه مزبور دیشب که‌بطور غیر قانونی در بیروت چاپ شده گفته‌میشود که جنك بین شورشیان ونیروهای دولتی عراق درکرکوك وموصل وشیخان ، چند نقطه دیگر هنوز ادامه‌دارد .

در شورش ونزوئلا ۵۰۰ تن کشته وزخمی شدند

پلیس ونزوئلا یکنفر از عناصری را که‌درجریان شورش اخیر دریائی به شورشیان کمك‌میکرد دستگیر کرده است .
عکس رادیوئی اطلاعات

کاراکاس ـ خبرگزاری فرانسه ـ ٤ ژوئن ـ مقامات رسمی عصرامروز در کاراکاس فاش ساختند که «پنکوف» عضو حزب کمونیست ونزوئلا و «پل‌لوکو» عضو جنبش انقلابی دست‌چپ بازداشت شده‌اند.

پلیس ونزوئلا این‌افراد را که ضمنا نماینده پارلمان هم‌هستند، در شورش اخیر نظامی متهم‌قلمداد کرده است .

از طرف دیگر پلیس اقدامات موثری بعمل آورده است تا عناصر شورشی را که به‌خانه‌ها وقراء اطراف پناه‌برده‌اند دستگیر نمایند.

شورش اخیرونزوئلاخونین ترین شورشی بود که‌طی سالهادراینکشور روی‌داده‌است. بموجب گزارشهای رسیده بیش از ۵۰۰ تن ازشورشیان ونیروهای دولتی دراین شورش کشته و زخمی شدند .

۳۰۰ میلیون دلار

خسارت اعتصاب اسپانیا

مادرید ـ یونایتدپرس ـ ۵ ژوئن ـ اعتصاباتی که در ۸ هفته گذشته بیش از ۳۰۰ میلیون دلار به اقتصاد اسپانیا زیان رسانید و در بحبوحه شد ت‌خود بیش از ۱۷۰ هزار کارگررادر برگرفته بود چنین بنظر میرسد که از روز دو شنبه گذشته بکلی پایان یافته است . این اعتصاب که ابتدا ازطرف کارگران معادن ذغال سنك اسپانیا در ایالت « آستوریا » واقع در شمال آن کشور شروع شده بود ، برای اولین بار در ۲۵ سال گذشته حکومت ژنرال فرانکو را مورد تهدید قرار داده بود . ژنرال فرانکو در جریان اعتصاب کوشید تا آن راطبق معمول با تهدید به‌اقدامات توام بافشار در هم بشکند اما اعتصاب علیرغم این اقدامات هم چنان‌ادامه یافت . فرانکو ناگزیر شدتا برخلاف عادت طولانی خود در برابر کارگران بطور نسبی تسلیم شود و علاوه بر افزایش دستمزدحق‌اعتصاب را نیز برای کارگران اسپانیا برسمیت بشناسد . گزارشهای رسیده از نواحی مختلف اسپانیا به مادرید حاکی است که‌وضع کارگران اکنون عادی‌است .

وزیرخارجه عراق بشدت بناصر حمله کرد

بیروت ـ خبرگزاری آلمان ـ ٤ ژوئن ـ هاشم جواد وزیر خارجه عراق امروز جمال عبدالناصر رئیس جمهور متحده عرب راماتهم کرد که‌در مقابل دریافت کمك‌های گزاف ازامریکا ، از قضیه فلسطین بعنوان یك امرانجام شده چشم پوشی کرده است .

هاشم جواد ضمن مصاحبه‌ای با خبرنگار روزنامه الجریده چاپ‌بیروت اظهار داشته‌است که سوسیالیسم‌عربی ناصر چیزی غیراز المثنای فاشیسم سابق ایتالیا نیست‌وباآن سوسیالیسمی که مدرسین ودانشمندان مکتب‌انقلاب درباره‌اش فکر میکنند وجه مشترکی ندارد. وزیر خارجه عراق در پایان مصاحبه خود اظهار داشت که ناصر هیچوقت دست‌از مداخله در اموردا خلی سایر ممالك‌برنداشته است .

بدنبال فاجعه سقوط هواپیمای بوئینك ۷۰۷ روزنامه دیلی‌میل مینویسد:

برای سلامت پروازها باید فکری کرد

لندن ـ رویتر ـ ۵ ژوئن ـ روزنامه دیلی میل چاپ لندن در شماره‌اخیر خود ضمن اظهار نظر پیرامون‌فاجعه سقوط هواپیمای‌بوئینك‌۷۰۷ فرانسوی که دو روز پیش ۱۳ نفر در جریان آن بقتل رسیدند نوشته است : این فاجعه نشان میدهد که برای تامین سلامت پرواز باید بفکر تدبیر های تازه تری باشیم .

دیلی میل اضافه کرده است که‌در حال حاضر بسیاری از هوا پیماهای ساخت انگلیس که‌فقط واجد استفاده های محدود نظامی و یا سرویس‌های مخصوص میباشند از هر لحاظ بر انواع هواپیما های‌مدرن مسافر بری امروزی برتری دارند ، و میتوانند امنیت بسیار زیادتری‌برای مسافران و سرنشینان تامین کنند اماتاسف‌آور است که دولت انگلیس چنانکه باید استفاده از این قبیل هواپیما ها رابرای امور تجارتی و مسافربری مورد توجه قرار نداده است .

بحران سیاسی ترکیه ادامه دارد

آنکارا ـ خبرگزاری فرانسه ـ ٤ ژوئن ـ حزب جمهوریخواه‌عصمت‌اینونو نخست وزیر مستعفی ترکیه هنوز نتوانسته است تصمیمی پیرامون این مسئله که آیا رهبر حزب باید با تشکیل یك دولت ائتلافی موافقت کند یا نه اتخاذ نماید .

گروههای پارلمانی‌حزب‌جمهوریخواه درمجلس و در سنا ، پس از چهار ساعت بحث و گفتگو بدون اینکه به نتیجه برسند ، تصمیم گرفتند که مجددا امروز تشکیل جلسه دهند .

در جلسه روز گذشته عصمت اینونو رهبر حزب تاکید کرد که مشکلاتی وجود دارد ولی درعین حال گفته‌است که‌بالاخره ناچار است تحت شرایطی پست نخست وزیری را بپذیرد .

جناح چپ حزب که‌اکثرانمایندگان جوان و افسران پادگانهای اطراف‌را شامل است تز عدم شرکت در دولت را مطرح کرده‌اند . این عده معتقدند که اگر حزب جمهوریخواه بالاخره دولت ائتلافی را تشکیل داد باید به احزاب شرکت کننده در دولت‌شرایطی پیشنهاد کند و با این شرایط آنها را د ردولت ائتلافی بپذیرد تا مجددامانور هائی نظیر مانور های اخیر در دولت بوجود نیاورند .

● مانور نظامی

آنکارا ـ خبرگزاری فرانسه ـ ٤ ژوئن ـ امروز در اطراف پایتخت‌ترکیه مانور نظامی مهمی صورت گرفت . در این مانور نیروی زمینی و هوائی ترکیه شرکت داشتند .

در مانور امروز علاوه بر روسای ارتش ترکیه رئیس جمهوری ، نخست وزیران و همچنین اعضای هیئت های سیاسی خارجی حضور داشتند .

زن «ایشمن» را «لو» می دهد

لندن ـ یونایتد پرس ـ ٤ ژوئن ـ یك خبر نگار امریکائی که پیش از اعدام «آدولف ـ آیشمن» جنایتکار معروف نازی‌با زن او «ورا آیشمن» مصاحبه کرده بود گزارش داده است که «ورا» در نظر دارد عده دیگری‌از رهبران نازی را که شوهرش به گناه جنایاتی که بوسیله آن ها صورت گرفته در اسرائیل اعدام شده است پیدا کند و آنها را لو بدهد زن آیشمن به خبر نگار امریکائی اظهار داشته است که من اطمینان دارم بسیاری از رهبران نازی هنوز زنده هستند و و ی‌آنها را میشناسد . زن آیشمن تاکید کرد که شوهرش گناهی نداشته است . خبر نگار امریکائی از و ی‌پرسید که آیا شایعه تصمیم برای تغییر نام‌خود و فرزندانش صحت دارد زن آیشمن گفت که بهیچوجه دراین باره تصمیمی نگرفته زیراهمیشه شوهرش را دوست داشته و از این ببعد نیز نام او را بعنوان یادگار با خود همراه خواهد داشت .

آگهی مناقصه خرید آهن

بانك ساختمانی مقدار ۸۳تن آهن میله‌گرد و مفتول مورد احتیاج کارخانه تیربتونی رابشرح و مشخصات زیر :

آهن میله گرد نمره ۱۴	۱۹ر۵تن
آهن میله‌گرد نمره ۱۶	۴۲ تن
آهن میله‌گرد نمره ۱۸	۱۴تن
آهن میله‌گرد نمره ۲۰	۴ تن
مفتول نمره ۳	۱ر۵تن
مفتول نمره ۴	۱ر۵تن
مفتول نمره ۱ر۵	۵۰۰کیلوگرم

تحویل درکارخانه تیربتونی بانك واقع در نارمك خیابان فرجام ازطریق مناقصه خریداری مینماید : داوطلبین شرکت در مناقصه باید مبلغ هفتاد هزار ریال بعنوان سپرده تسلیم صندوق بانك نموده وپیشنهادات خود رابانضمام قبض رسید سپرده یاضمانت‌نامه معتبر یکی از بانکهای مجاز حداکثر تاآخر وقت اداری روز دوشنبه ۲۸ خرداد جاری تسلیم دفتر بانك نموده رسید دریافت دارند . پیشنهادات واصله در ساعت ۱۰ روز سه‌شنبه ۲۹ خردادماه جاری در اداره کاربردازی بانك با حضور پیشنهاددهندگان باز وقرائت خواهد شد .بانك ساختمانی دررد یاقبول هریك از پیشنهادات مختار میباشد .

به‌پیشنهادات مشروط و مبهم وفاقد قبض رسید سپرده یاضمانت نامه بانکی ترتیب‌اثر داده نخواهد شد . حق‌الدرج آگهی درجرایدو هرگونه عوارض متعلقه بعهده برنده مناقصه میباشد الف ۱۴۴۹

۲ـ۱ آ ـ ۶۷۷۲ بانك ساختمانی

مولن روژها سردترین محل درتهران

بمناسبت فرارسیدن تابستان ازنظر اینکه‌اهالی‌محترم تهران درگرماگرم روز از هوای فوق‌العاده مطبوع و خنك سالن سینماهای (مولن‌روژ ـ مهتاب ـ اسکار ـ برلیان) بیشتر استفاده نمایند باطلاع میرساند که‌گیشه سینماهای مزبور همه روزه از ساعت یك‌ونیم بعدازظهر بازاست.

شرکت سینما مولن روژ

از فردا صبح در سینما های آسیا ـ درایوین

«والت دیسنی» نابغه بی همتای‌سینمای آمریکا یکبار دیگر فیلم شیرین و سرگرم کننده‌ای تقدیم علاقمندان سینما نموده‌است که درآن اشك وخنده ـ غم و شادی یکجا جمع شده و قلب تماشاگران حساس‌را بلرزه در می‌آورد.

آ ـ ۶۷۸۴

بدینوسیله باطلاع مشترکین محترم برق میرساند

چون سازمان سدکرج میخواهد واحدهای مولدبرق خودرا باحداکثر بارآزمایش نماید واز لحاظ فنی این آزمایش باید در اول شب انجام شود وازطرفی چون درحین آزمایش ممکن است برق قطع شود وبنگاه نمیخواهد که مشترکین محترم در اول‌شب ناراحتی داشته باشند لذابا کمك مشترکین محترم درنظر است که این آزمایش هنگام روز انجام گیرد بدینوسیله از کلیه مصرف کنندگان برق اعم از خانه ومغازه و کارخانه تقاضادارد که درروزچهارشنبه ۱۶ر۳ر۴۱ از ساعت ۱۰ تا ۱۱ صبح کلیه وسائل برقی خودرا اعم از چراغ واتو وآب گرم‌کن وغیره روشن کنند تادر ظرف روز بتوان بارحداکثربدست آورده و ماشین‌های سدکرج راهنگام روز آزمایش نمودالف ۱۴۵۱

آ ـ ۶۷۶۸

پس ازیك سكوت چهار روزه باصدور اعلامیه سازمان‌ارتش سری درنیمه‌شب، گذشته

جنایات ارتش سری دوباره آغاز شد

صفحه ٤
سه‌شنبه‌پانزدهم
خردادماه ١٣٤١
شماره١٠٨١٧

پاریس - یونایتدپرس - ٤ژوئن- روز دوشنبه گذشته عالیترین دادگاه استیناف فرانسه تقاضای دادرسی‌مجدد از طرف « ادموند ژوهو » ژنرال سابق ارتش فرانسه و رهبر شماره ٢ارتش سری که در یك دادگاه نظامی به‌اعدام محکوم شده رد کرد .

دادگاه استیناف فرانسه درخواست او را وارد ندانسته و عنوان کرده‌است که حکم اعدام «ژوهو » در پایان ماه گذشته از طرف وزارت دادگستری فرانسه به دادگاه استیناف ابلاغ شده و اکنون قابل پژوهش‌نیست باخودداری از قبول درخواست استیناف ژوهو به وسیله دادگاه استیناف فرانسه اکنون زندگی یا مرك نامبرده فقط در دست ژنرال دوگل رئیس جمهور فرانسه است .

● تاریخ اعدام

پاریس - یونایتدپرس - ٤ ژوئن - منابع رسمی فرانسه امروز گزارش دادند که باوجود رد درخواست‌استیناف ژوهو رهبر معروف ارتش سری‌معذلك حکم اعدام ژوهو امروز یا فردا اجرا نمیشود .

قرار است روز سه شنبه « امروز » پارلمان فرانسه برای رسیدگی به استیضاح ٥٦ نفر از نمایندگان دست راستی از دولت «پومپیدو » نخست وزیر فرانسه تشکیل جلسه دهد و انتظار میرود که ژنرال دوگل اتخاذ هر تصمیمی درباره سرنوشت ژوهو را به بعداز استیضاح نخست‌وزیر خود موکول کند .

● تجدید جنایات

الجزیره - خبرگزاری فرانسه - ٤ ژوئن - رادیوی سازمان تروریستی ارتش سری شب گذشته ساعت ١٠ر٥ بوقت تهران طی یك برنامه مخصوص اعلام داشت که از نیمه شب گذشته مجددا عمل خود را در الجزایر بدست خواهد آورد و عملیات خودرا شروع خواهد کرد .

گوینده سپس افزود که هنوز همه چیز پایان نیافته است . ارتش سری همچنان به کوشش خود برای اینکه میان دو گروه مخالف تماس برقرار شود و بدور یك میز گرد به نشینند ادامه خواهد داد .

گوینده رادیو آنگاه ژنرال دوگل را متهم کرد که با همکاری کمیسر عالی فرانسه در الجزایر در راه موافقت سازمان ارتش سری و ملیون ایجاد اشکال میکند .

گوینده رادیو سپس افزود که ژنرال دوگل میخواهد موافقتنامه اویان را درباره یك گروه اجرا کند درحالی که فرانسویان مقیم الجزایر نمیتوانند زنان و کودکان خودرا زیر دست‌بن‌بلا و بن‌یوسف‌و خده‌ودیگران بگذارند .

● محکوم بشکست

واشنگتن - آسوشیتد پرس - ٤ ژوئن - لینکلن وایت سخنگوی‌وزارت خارجه امریکا روز گذشته در یك کنفرانس مطبوعاتی اظهار داشت که دولت ایالات متحده مساعی ارتش‌سری تروریستی فرانسه در الجزایر را برای تجدید عملیات تروریستی و جلوگیری از اجرای قرار داد صلح اویان وتاخیر انداختن استقلال الجزایر محکوم به شکست میداند . لینکلن وایت گفت که هر عملی از طرف ارتش‌سری‌صورت گیرد ، محکوم به شکست است زیرا اعمال اعضاء و رهبران این سازمان بطور قطع آینده تیره‌ای برای آنها بوجود خواهد آورد .

ارتش سری روزگذشته دراولتیماتوم خود به رهبران الجزیره تهدید کرده بود که کشتار بیرحمانه افراد بی‌گناه در صورت عدم‌شناسائی‌حقوق وامتیازات مورد درخواست اروپائیان در الجزایر بار دیگر ساعت یك بعداز ظهر فردا (امروز) شروع خواهد شد .

سخنگوی وزارت خارجه امریکا در پایان اظهار داشت که دولت پرزیدنت کندی سیاست جاری ژنرال دوگل رئیس جمهور فرانسه را در الجزایر تائید میکند .

● تصرف روزنامه

الجزیره -یونایتدپرس -٤ژوئن- روز گذشته تروریست های‌ارتش سری آخرین روزنامه‌ای را که در الجزایر چاپ میشود برای مدتی کوتاه تبدیل به سخنگوی خودشان کردند کوماندوهای ارتش سری ناگهان به اداره روزنامه مذکور که بزبان فرانسه در شهر«الجزیره»چاپ میشود حمله بردند و یك شماره مخصوص برای ارتش سری چاپ‌و منتشرساختند .پلیس‌فرانسه‌بلافاصله بعداز انتشار این‌روزنامه متوجه‌قضیه شداما پیش از آنکه موفق به جمع آوری آن شود ، جوانان اروپائی الجزیره درمحله باب‌العود آن‌رادست به‌دست گرداندند و پلیس ناگزیر این روزنامه را هم تعطیل کرد و بااین ترتیب اکنون حتی یك‌روزنامه نیز در الجزایر چاپ نمیشود .

در روزنامه مذکور دو صفحه تمام‌به درج فرمانهای فرماندهی‌ارتش سری اختصاص داده شده و مقاله بزرگی نیز در آن چاپ شده بود که طی آن رهبران ارتش سری ژنرال دوگل را متهم به خیانت به فرانسه و تسلیم‌الجزایر بدست‌جبهه نجات مسلمانان کرده بودند. ازجمله فرمانهای ارتش سری که در ایز روزنامه چاپ شده یکی هم فرمان مربوط به لزوم ادامه مذاکرات‌بین رهبران ارتش‌سری بامقامات‌مسلمان الجزایر است .

● امکان توافق؟

الجزیره -خبرگزاری آلمان -٤ ژوئن -منابع موثق فرانسه امروزپیش بینی کردند که‌ممکن است تااواسط هفته جاری بین جناح معتدل ارتش سری ورهبران‌جبهه‌نجات‌ملی‌مسلمانان الجزایر توافق هائی حاصل شود که هیئت‌اجرائی‌موقت‌الجزایردر«روشه‌نوار» نیز درآن سهیم خواهدبود .

همان منابع گزارش داده‌اند که جناح رهبران نظامی ارتش سری بر خلاف کوشش‌رهبران سیاسی سازمان ارتش تروریستی مذکور کوشش‌می‌کنند تااز حصول توافق های موردبحث میان رهبران سیاسی ارتش سری و مسلمانان جلو گیری کنند ...مرکز عملیات فرماندهان ارتش سری در شهر اوران قرار دارد. گفته میشود که متارکه عجیب و موقتی چهار روزه‌اخیر بین تروریست های ارتش سری و مسلمانان نیز تحت فشار و تمایل‌جناح رهبری سیاسی ارتش سری صورت گرفته است .

● مشکلات فنی

گزارشهائی که‌به پاریس رسیده حاکیست درحال حاضر تنها«مشکلات فنی» موجب تاخیر بدست آمدن‌توافق بین رهبران سیاسی ارتش سری و رهبران انقلابی الجزایراست. درحقیقت ارتش سری کوشش میکند تا این توافق‌ها طوری نباشد که‌به حیثیت آن لطمه‌ای بزند .

● صف آرائی

روز گذشته در شهر اوران نیرو های‌انتظامی‌صف‌آرائی عظیمی‌کردند تا اراده خودرا برای درهم شکستن هر نوع‌فعالیت‌تروریستی مجددازطرف‌ارتش سری نشان دهند. دراین احوال‌رهبران جبهه نجات ملی الجزایر کوشش فراوانی برای کسب آمادگی جهت شرکت در رفراندوم روز اول ژوئیه آینده که قرار است رفراندوم‌عمومی برای تعیین سرنوشت نهائی ومستقل شدن این‌کشور بعمل آید شروع کرده‌اند. حزب منفوز مسالی حاج رهبر ناسیونالیست سابق الجزایرکه اخیرا اززندان فرانسویان آزاد شده، نیز فعالیت زیادی رابرای این منظور از سرگرفته است .

● پرواز مرموز

پاریس -رویتر -٤ ژوئن- مقامات پلیس فرانسه مشغول تحقیق در باره پرواز مرموز یك هواپیمای ناشناس برفراز اقامتگاه ییلاقی ژنرال دوگل رئیس جمهوری هستند که‌روز گذشته موجب نگرانی مقامات فرانسوی را فراهم کرده بود .

درگزارش های روز گذشته‌حدس زده شده بود که‌این هواپیما ازشهر «بون» واقع در الجزایر پرواز کرده است اما گزارشهای بعدی خلاف گزارش مذکور را ثابت کرده است.

● ٥ تن کشته وه زخمی

از نیمه شب گذشته تاکنون براثر عملیات تروریستی ارتش سری ٥ تن مسلمان در نقاط مختلف‌الجزایر کشته شده وه‌تن‌دیگر نیز زخمی گردیده‌اند

در این هفته «الیزابت‌تایلور»آخرین صحنه فیلم «کلئوپاترا» را بازی کرد وسپس به اتفاق معشوقش رهسپار فرانسه‌شد.دراین عکس یك منظره از آخرین صحنه های فیلم کلئوپاترا هنگام بازی « رکس هاریسون » در نقش سزار دیده می شود . الیزابت تایلور باتفاق دو فرزند خود برای مشاهده این صحنه در استودیو حاضر شده است . (آسوشیتد پرس)

بدنبال مذاکرات دوروزه دوگل و مکمیلان اکنون‌درمحافل سیاسی گفته میشود:

انگلیس امریکا را تنها میگذارد؟

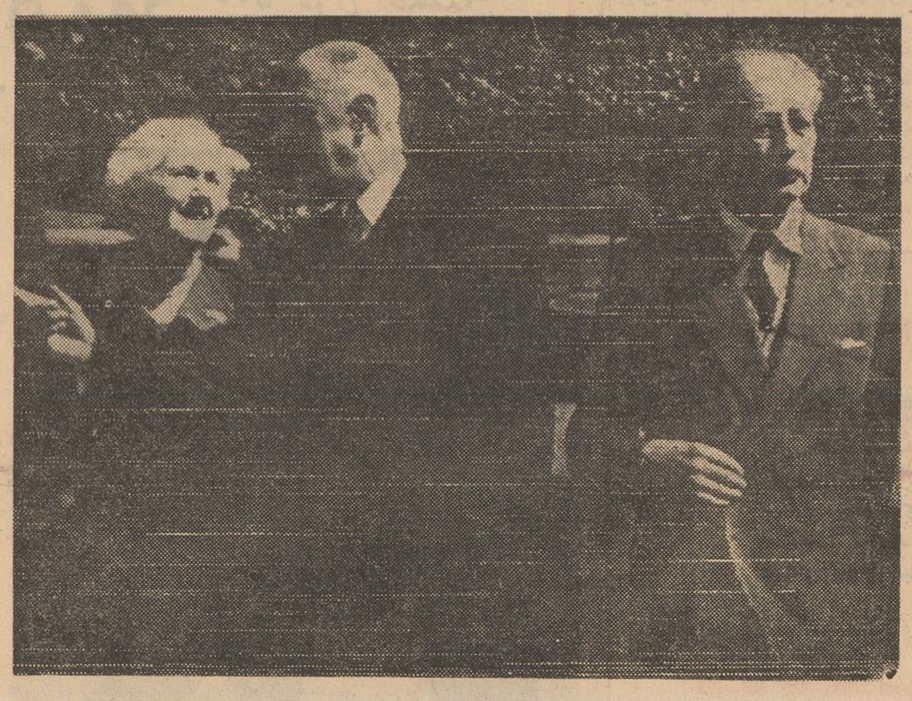

هارولد مك‌میلان‌نخست‌وزیرانگلیس که‌باتفاق همسرش برای مذاکره بازنرال دوگل بپاریس رفته‌بود بلندن باز گشت .این عکس که اندکی‌قبل ازحرکت نخست‌وزیرانگلیس برداشته‌شده همسر مك‌میلان رادرحال صحبت بارئیس جمهوری فرانسه نشان میدهد عکس رادیوئی اطلاعات

پاریس - رویتر -٤ژوئن - مذاکرات دو روزه مك میلان‌نخست وزیر انگلیس با ژنرال دوگل‌رئیس جمهور فرانسه در پاریس بنا به گزارش منابع رسمی فرانسه وارد «اتمسفر» جدیدی کرده است.

ژنرال دوگل بعد از مذاکرات خود با مکمیلان بهوزیران کابینه‌اش اظهار داشته است که روش‌انگلیس در مورد چگونگی ورود به بازار مشترك بوجهی انقلابی تغییر کرده و وی اندك اندك متقاعد می شود که انگلیس در آستانه « اروپائی »شدن است .

ژنرال دوگل که تاکنون بدبینی زیادی نسبت به مناسبات بسیار دوستانه و انحصاری مابین لندن و واشنگتن ابراز میداشت و همین‌امر را عاملی برای وقفه پیشرفت درراه عضویت انگلیس در بازار مشترك میدانست ، از اینکه مك میلان بمراتب کمتر از آنچه که وی‌انتظار داشت در برابر نظریات فرانسه مقاومت کرده اظهار تعجب کرده است .

اگرچه جزئیات‌مذاکرات دوروزه مك‌میلان و دوگل مکتوم مانده معذلك این شایعه در محافل‌پاریس قوت گرفته است که انگلیس‌تحت فشار احتیاج خود به عضویت در بازار مشترك اروپا ممکن است سر انجام امریکا را تنها بگذارد باوجود ابراز نگرانی منابع موثق امریکائی از این بابت معذلك مقامات رسمی امریکا هنوز درباره گفتگو های دو روزه اخیر دوگل و مکمیلان‌سکوت کرده‌اند .

خلاصهٔ اخبار

● **واشنگتن-** دانشمندان امریکائی امروز پیش‌بینی کردند که طی چند هفته آینده میزان رادیو اکتیویته در غذائی که‌بوسیله انسان صرف‌میشود براثر آزمایش های اتمی امریکا در بالای جو زمین افزایش خواهد یافت.

● **واشنگتن-** جرج‌بال‌معاون وزارت امور خارجه امریکا گفت ایالات‌متحده تمام کوشش خود رادر راه تشویق‌نیرو های آزاد جهان بکار می‌اندازد بدون آنکه بخواهد کوششهای وی منجر به ایجاد جنك اتمی شود .

● **اسلو -** شورای بین‌الملل سوسیالیست در جلسه امروز خود قطعنامه‌هائی پیرامون بازار مشترك ، خلع‌سلاح، اروپای شرقی‌و دموکراسی و سوسیالیسم در آسیا تصویب کرد.

● **اکرا-** قوام‌نکرومه رئیس‌جمهوری غناطی نطقی که‌در کنگره جنبش‌ملی افریقا ایراد نمودشدیدا به‌بازارمشترك اروپا حمله کرده و آنرا نوع جدید استعمار برای جانشین شدن به‌سیستم قدیم نامید .

● **پکن-چین** کمونیست امروزدعاوی هندرا دایربه‌اینکه دولت چین‌حاکمیت هند را برکشمیر پذیرفته است رد کرد .

● **اوتاوا-** جون‌دیفن بیکرنخست‌وزیر کانادا و همسرش شب گذشته ازیك حادثه بزرك بسلامت جستند هنگامیکه هواپیمای حامل نخست‌وزیر کانادا در فرودگاه بزمین می‌نشست یك‌هواپیمای دیگر امریکائی نیز درست درفاصله ٢٠ متری هواپیمای دیفن بیکر بزمین می‌نشست و نزدیك بود که دوهواپیما بیکدیگر اصابت کنندولی دراثرمهارت خلبان از تصادم درآخرین لحظات جلوگیری شد .

آمریکا از تشکیل دولت ائتلافی لائوس خرسند میشود

واشنگتن - آسوشیتد پرس - ٤ ژوئن - لینکلن وایت سخنگوی وزارت خارجه امریکا روزگذشته‌در کنفرانس مطبوعاتی خود خرسندی دولت امریکا را از اخبار رسیده از «وین‌تیان » دایر بر اینکه روزپنج شنبه این هفته مساعی جدیدی‌برای تشکیل یك دولت بیطرف درلائوس بعمل خواهد آمد ابراز داشت . وایت گفت که دولت پرزیدنت کندی اکنون در انتظار بدست آمدن‌نتایج مثبت از تشکیل یك دولت ائتلافی در لائوس است ، و از اینکه‌پادشاه لائوس به پرنس فوما نخست‌وزیر بیطرف سابق لائوس قول داده‌است تا وی را در کوشش های خودبرای تشکیل یك دولت بیطرف ائتلافی حمایت کند کاملا خرسند است .

تبریکات

جناب آقای دکتر امینی نخست وزیر محبوب ایران

انتصاب جناب آقای احمد نفیسی راکه‌از افراد پاك و درست‌و تحصیل کرده مملکت هستند بسمت شهردار تهران تبریك عرض امیدوارم این عنصر شریف ولایق که وجودش موجب افتخار کشور است مرجع‌خدمات بیشتری گردد .

آ_٤٤٥٩ غلامرضا لنکرانی

تقدیر و تشویق ازیك خدمتگذار واقعی مردم در شهرداری تهران

جناب آقای احمد نفیسی شهردار محترم تهران

آقای زیادلورئیس دفتر و منشی مخصوص جنابعالی مردی که‌خدمت بمردم را وجهه همت خویش قرار داده و در اجرای منویات عالی ازهرگونه کمك و راهنمائی به مراجعین شهرداری مضایقه ننموده تمام وقت خود را با خوشروئی صرف خدمتگزاری بمردم کرده است اینجانب غلامرضا لنکرانی وجود این عنصر شریف ولایق را به جناب آقای شهردار تبریك عرض‌واز اولیای محترم شهرداری تقاضای تقدیر و تشویق ایشان را دارم.

آ_٤٤٥٩ غلامرضا لنکرانی

دانشجویان رشته زبان فرانسه

لطفاً توجه فرمائید!

با انتشار ژورنال دوتهران در٦ صفحه ، هیئت تحریریه این روزنامه امیدوار است بتواند تازه ترین خبرهای داخلی‌و خارجی وعکسهای خبری روزرا باجالب‌ترین‌مطالب متنوع‌و سرگرم کننده همه روزدر اختیار خوانندگان فرانسوی زبان ودانشجویان رشته زبان فرانسه بگذارد .

با ٦ صفحه شدن روزنامه ، خوانندگان ژورنال‌دوتهران میتوانند بیش از پیش از مقالات ادبی ، هنری و تاریخی‌که درباره ایران و مفاخر آن تهیه شده استفاده‌کنند .

رمز موفقیت برای فراگرفتن زبان‌فرانسه فقط مطالعه «ژورنال دوتهران» است

آگهی مناقصه حمل بار ونفرات ارتش در سال ٤١

اداره حمل ونقل ارتش حمل کلیه محمولات ارتش را در سال ١٣٤١ شمسی مطابق برك مشخصات وشرایطی که در دایره اعتبارات اداره حمل و نقل ارتش موجوداست به‌مناقصه میگذارد شرکت‌کنندگان در مناقصه بایستی مطالب زیررا در نظر داشته باشند .

١_ مدت پیمان یکسال‌تمام وشروع آن از اول فروردین ماه‌سال ١٣٤١ خواهد بود.

٢_ پیشنهاددهندگان میتوانند همه‌روزه درساعت اداری باداره حمل‌ونقل ارتش واقع در عباس‌آبادمراجعه‌وبرك مشخصات وشرایط مخصوص شرکت در مناقصه رادریافت ودقیقا بررسی نمایند .

٣_ شرکت‌کنندگان در مناقصه باید دارای وسایل حمل ونقل به‌تناژ وجمعا معادل دویست تن‌بار بوده وباربری آنان از هرحیث‌معروفیت داشته و نیز به‌ثبت رسیده باشد بطوریکه امکاناتی رابرای انجام حمل ونقل در تمام نقاط مختلفه کشور داشته باشد .

٤_ پیشنهاددهندگان بایستی معادل ظرفیت دویست تن‌اجازه‌نامه کامیون‌بکاربنام خود(بتاریخ قبل‌از دیماه سال جاری) ضمیمه پیشنهاد تسلیم دارند که کامیونهای مزبور مورد بازرسی کمیسیون اداره حمل‌و نقل ارتش قرار گیرد.

٥_ شرکت‌کنندگان در مناقصه بایستی معادل مبلغ سیصد هزار ریال (تضمین‌بانگی‌بسررسید آخرشهریورماه ١٣٤١ تسلیم دارندچنانچه برنده مناقصه از پیشنهاد خودعدول نماید وجه سپرده بنفع دولت ضبط خواهد شد).

٦_ پیشنهادات بایستی درباکت لاك‌ومهرشده تاآخر وقت اداری روزیکشنبه دهم تیرماه ٤١ بدفتر اداره حمل ونقل ارتش تحویل شود.

٧_ کمیسیون مناقصه درساعت ١٠ صبح روز دوشنبه ١١ تیرماه ٤١ تشکیل وپیشنهادات باز وقرائت خواهد شد وحضورپیشنهاددهندگان درکمیسیو ن اختیاری است واداره دررد وياقبول پیشنهادات مختار است.

٨_ پیشنهاداتیکه فاقد سپرده واجازه‌نامه ظرفیت کامیون باشدویا اینکه بعداز موعد خودبرسد ویا باشرایط مشخصات تطبیق ننماید ترتیب‌اثر داده نخواهد شد .

٩_ خرج نشرآگهی وکلیه هزینه‌های مربوطه بعهده پیمانکار خواهد بود . رئیس اداره حمل و نقل ارتش _سرلشکر کاتوزیان

آ_٦٦٩٦ ١_٢

آگهی دعوت از مجمع عمومی شرکت سهامی امریك آسیا_ ایران

مجمع عمومی سالیانه شرکت مطابق ماده هیجدهم اساسنامه درروز چهارشنبه ششم تیرماه ١٣٤١ ساعت شش‌بعداز ظهر در دفتر مرکزی شرکت واقع‌در خیابان شاهرضا ساختمان ایران و غرب اشکوب سوم تشکیل واز صاحبان سهام تقاضا میشود درساعت مقرر درجلسه حضوربهمرسانند :

دستور جلسه :

١_ استماع گزارش هیئت مدیره وبازرس شرکت دایر بعملیات یك ساله ١٣٤٠

٢_ملاحظه و تصویب ترازنامه و صورت سودو زیان دوره عمل‌سال١٣٤٠

٣_ انتخاب بازرس قانونی .

٤_تعیین خط‌مشی آینده شرکت واصلاح یااحیانا تغییر بعضی از مواد اساسنامه شرکت .

٥_طرح‌موضوعاتی‌که بنظرریاست‌جلسه لازم‌وضروری تشخیص داده بشود.

٦_ انتخاب اعضای هیئت مدیره جدید .

شرکت سهامی‌امریك‌آسیا_ ایران

آ_٤٤٤٩

آگهی دعوت ازمجمع عمومی عادی شرکت سهامی پرسیند

مجمع عمومی سالیانه شرکت مطابق ماده هیجدهم اساسنامه در روز سه‌شنبه پنجم تیرماه ١٣٤١ ساعت شش‌بعداز ظهر دردفتر مرکزی شرکت واقع در خیابان شاهرضا ساختمان ایران و غرب طبقه سوم تشکیل و از صاحبان سهام تقاضا میشود درساعت مقرر در جلسه حضور بهمرسانند :

دستور جلسه :

١_استماع گزارش هیئت مدیره وبازرس شرکت دائر بعملیات یك ساله ١٣٤٠

٢_ملاحظه وتصویب ترازنامه و صورت سودو زیان دوره عمل‌سال١٣٤٠

٣_ انتخاب بازرس قانونی :

٤_تعیین خط‌مشی آینده شرکت واصلاح یااحیانا تغییر بعضی ازمواد اساسنامه شرکت .

٥_ طرح موضوعاتی که‌بنظر ریاست جلسه لازم وضروری تشخیص داده بشود .

٦_ انتخاب اعضای هیئت مدیره جدید .

شرکت سهامی پرسید

آگهی مناقصه

بانك ملی ایران تاسیسات تهویه مطبوع ساختمان شعبه خود واقع‌در شهرستان دزفول را از طریق مناقصه بمقاطعه واگذار می نماید . کسانیکه مایلند در این مناقصه شرکت نمایند می توانند از صبح‌روز ١٨خرداد ماه ١٣٤١ بدفتر فنی مهندسین‌مشاور واقع در خیابان پاریس ساختمان شماره ٥ آپارتمان شماره ٤ مراجعه و اسنادو مدارك مناقصه‌رادریافت دارند و پیشنهاد خود را حداکثر تاساعت ١٠روز ١٨ تیرماه ١٣٤١ در پاکت لاك و مهر شده بدفتر اداره ساختمان بانك ملی ایران در مقابل رسید تسلیم فرمایند .

پیشنهادات در همان روز باز و قرائت خواهد شدو حضور پیشنهاد دهندگان در جلسه آزاد است بانك ملی‌ایران در رد و قبول هریك از پیشنهادات مختار می باشد .

بانك ملی ایران

١_٣ آ_٤٤٤١

آگهی دعوت مجمع عمومی‌عادی

جلسه مجمع عمومی صاحبان سهام در تاریخ شنبه بیست و ششم خرداد ماه ١٣٤١ ساعت پنج بعداز ظهردرمحل شرکت واقعه در تهران _ خیابان ویلا _ اول خیابان دامغان _ شماره ٥٣ تشکیل میگردد .

دستور و موضوع جلسه عبارت است از :

١_رسیدگی به ترازنامه سال ١٣٤٠ و حساب سود و زیان شرکت و گزارش هیئت مدیره و بازرس .

٢_ تصویب بودجه سالیانه و تعیین خط مشی شرکت در سال١٣٤١

٣_ انتخاب هیئت مدیره و بازرس شرکت و تعیین حق الزحمه‌آنها

از کلیه صاحبان‌سهام دعوت میشوددرجلسه مزبور حضوربهمرسانند

شرکت سهامی سازمان آبیاری وعمران

آ_٤٤٢٩

آگهی مناقصه اسفالت وزیرسازی

شهرداری گنبدکاوس روکش اسفالت‌وزیرسازی قسمتی از خیابان های شهررابارزش تقریبی چهارمیلیون ریال باشرایط زیر بمناقصه‌واگذار می‌نماید .

١_ افرادی می‌توانند در مناقصه شرکت نمایند که مدرك فنی و مالکیت ماشین‌آلات ارائه داده وحداقل کارت درجه ٢ طبقه‌بندی از سازمان برنامه یاشهرداری تهران داشته‌باشند .

٢_ پیشنهاددهندگان مکلفند مبلغ دویست هزارریال وجه نقد بحساب شماره (٥٤) شهرداری دربانك ملی شعبه گنبدکاوس تودیع ویاضمانت‌نامه بانکی از یکی از بانکهای مجازبسررسید مدت دوماه ضمیمه پاکت الف نماید .

٣_ پیشنهاددهندگان بایستی تاتاریخ ٤تیرماه بدفتر شهرداری مراجعه مشخصا تواحدبهاء و متن قرارداد وکلیه ضمائم و مدارك‌مورد عمل راباپرداخت مبلغ یکهزارریال دریافت و تاآخر وقت اداری روز مزبور پیشنهادخودرا تسلیم نمایند .

تبصره - از شرکت کنندگان درجلسه قبل فقط پانصد ریال بابت مشخصات دریافت میشود .

٤_ کارهای اسفالت پس از عقدقرارداد ظرف سه‌ماه باید انجام‌و تحویل شود.

٥_ کمیسیون مربوطه بدوا به‌پاکت الف که‌حاکی از کیفیت و صلاحیت کار است رسیدگی وپس از تشخیص صلاحیت به پیشنهاد رسیدگی وتمام اوراق و مشخصات پاکت ب بایستی بمهر شرکت و امضاء پیشنهاددهنده رسیده باشد .

٦_ به‌پیشنهادات رسیده ساعت ١٠ روز سه‌شنبه ٥ تیرماه‌رسیدگی خواهد شد وشهرداری دررد یاقبول یك یاکلیه پیشنهادات مجاز است.

٧_ هزینه درج آگهی ١٠٨٠٧ و ١٠٧٥٥ قبلی وحق‌الدرج فعلی‌و هزینه سفر مهندس مامور تشخیص صلاحیت و کلیه مالیات های‌متعلقه بعهده مقاطعه‌کار خواهد بود.

در جلسه پرشوری ، باحضورمعتمدین مردم و نمایندگان طبقات مختلف :

کمیته ملی کمك بمردم آسیب دیده الجزایر انتخاب شد

مدیر اطلاعات گفت : درآستانه کاخ باشکوه آزادی ازبرادران مسلمان ما درالجزایر باسلسل استقبال میشود

آقای علی اصغر پیرزاده

سید غلامرضا سعیدی

آقای دکتر عباس نفیسی

آقای علی اکبر تشید

آقای فیروزآبادی

آقای منصور تاراجی

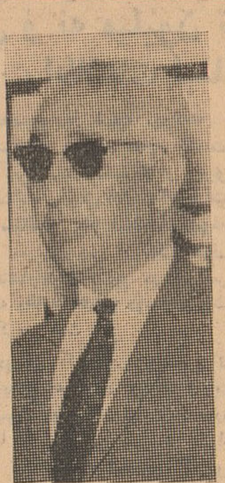

آقای مسعودی

عصر روز گذشته‌در جلسه‌پرشوری اعضای هیئت عامله کمیته ملی‌کمك به‌مردم آسیب‌دیده الجزایر ازطرف معتمدین‌واهالی پایتخت‌ونمایندگان طبقات مختلف انتخاب شدند .

سی‌تن از شخصیت های برجسته مملکتی ، بازرگانان ، روحانیون، استادان دانشگاه ، قضاة ، مدیر عامل ودبیرکل جمعیت شیرو - خورشیدسرخ طبق دعوت مدیر اطلاعات درتالار سخنرانی اطلاعات حضور یافتند و از میان خود هیئت عامله کمیته ملی را انتخاب کردند.

آقای دکتر عباس نفیسی مدیر کل جمعیت شیروخورشید سرخ، آقای صدر حاج‌سیدجوادی‌دادستان تهران ، آقای ثمربخش بازرس ، آقای حاج سید غلامرضا سعیدی، اقای مرتضی سرمد ، آقای‌پیرزاده دبیر اطاق بازرگانی ، آقای دکتر خطیبی مدیر عامل جمعیت شیرو- خورشید سرخ ، آقای رستگار رازی دبیر شورایعالی انجمن های شهر ، آقای ویژه رئیس شورای عالی انجمنهای شهر ، آقای سید هاشم وکیل رئیس کانون وکلا ، آقای وکیلی دانشجوی علوم و نماینده دانشجویان ، آقای جعفر اخوان ، آقای سعادت رئیس‌اتحادیه لبنیات‌فروشان ، آقای دکترنصیر پور ،آقای دکتر مهاجرانی واعظ، آقای محمدرستمی نماینده دانش آموزان ، آقای دکتر خاوری نماینده آیت‌اله حاج میرزا خلیل کمره‌ای ، آقای حاج سیدرضا

بقیه در صفحه ۸

اطلاعات ۱۳۰٤

سه‌شنبه‌پانزدهم خردادماه ۱۳٤۱ - شماره۱۰۸۱۷

ضیافت وابسته نظامی سفارت پاکستان

بمناسبت پایان ماموریت آقای سرهنك نیومن معاون وابسته نیروی هوائی امریکا در ایران ، ضیافتی ازطرف تیمسار سر تیپ رضا ، وابسته نظامی سفارت پاکستان و بانو بیگم در منزل شخصی وی داده شد .

دراین ضیافت سرلشگر پاکروان معاون نخست وزیر و رئیس سازمان اطلاعات وامنیت کشور تیمسار سرتیپ علوی کیا ، قائم‌مقام سازمان اطلاعات وامنیت کشور ، گروهی از وابسته های نظامی‌کشور های خارجی ، دیپلماتها و روزنامه نگاران بابانوانشان حضورداشتند ، از طرف تیمسار سرتیپ رضا ، در محیط صمیمانه‌ای پذیرائی گرمی از مدعوین بعمل آمد .

ملك سعود با مسلسل بمسجدالحرام میرود

دکتر نبوی میخواست بکمك علم تشریح گوسفند بریان را قطعه‌قطعه کند امامو فق نشد!

در مکه هم هموطنان بیکار ازنخست‌وزیر تقاضای ارجاع‌کار داشتند !

منهم حاجی شدم

از اسمعیل یگانگی

دنباله یادداشتهای آقای‌اسماعیل یگانگی خبرنگار اعزامی اطلاعات به مکه‌معظمه را در زیرمیخوانید:

از مصریها خبری نبود

شب جمعه نخست‌وزیر و چندتن‌از همراهان درمیهمانی بزرك و باشکوه اعلیحضرت ملك سعود در مکه شرکت کردند .

این‌میهمانی باشکوه هرسال ازطرف پادشاه سعودی بافتخار رؤسای‌ممالك و رؤسای هیئتهای سرپرستی کشور ها برپا میشود .

درمیهمانی امسال ملك‌ادریس‌پادشاه لیبی ، دکتر امینی نخست‌وزیر ایران، رئیس جمهوری‌نیجریه ، رئیس‌جمهوری سومالی ، رئیس جمهوری نیجر ، رؤسای هیئتهای سرپرستی کشورهای مسلمان شرکت‌کننده درمراسم حج ، جمعی از وزرای کشورهای اندونزی ، مالایا وکشورهای‌اسلامی حضورداشتند

نکته جالب اینکه امسال درمیهمانی بزرك ملك ، از جمهوری مصر کسی دیده نمیشد و من درلیست رؤسای سرپرستی های کشورهای اسلامی و شخصیتهای برجسته میهمان ملك نیز نامی از مصریها ندیدم .

اعلیحضرت ملك‌سعود پادشاه و والاحضرت امیرفیصل ولیعهد و جمع زیادی ازشاهزادگان سعودی نیزمیزبان این میهمانی بزرك بودند .

مدعوین کشورها درجاهای معینی که بانام کشورشان مشخص شده‌بود. صندلیها را اشغال کرده بودند . قبل از صرف شام پیام مهم سالانه ملك‌که حاوی نظرات سیاسی‌وی درموردمسائل مختلف میباشد توسط یکی‌از رؤسای تشریفات قرائت شد .

دراین پیام ضمن اشاره بمسئله فلسطین وپیروزی مردم الجزایرشدیدا به‌کسانیکه باعث تفرقه و نفاق‌کشور های عربی هستند حمله شد ولبه تیز حملات نیز بطرز محسوسی متوجه جمال عبدالناصر رئیس جمهوری مصر بود .

بعد از این پیام ملك‌الشعرای دربار سعودی قصیده بزرك سال خودراقرائت کرد وآنوقت مدعوین به سالن‌غذاخوری هدایت شدند .

نبرد باگوسفند بریان !

سالن غذاخوری محوطه‌ای وسیع بود که بیش‌از تعداد مدعوین میز و صندلی چیده شده بود (تعداد مدعوین تقریبا ۳۰۰نفر بود) از شما چه‌پنهان قبل از صرف شام مثل بعضی از دوستانم خیال میکردم باید چهارزانو روی‌زمین سرسفره نشست، اول‌دستها را با آفتابه لگن شست آستینها را بالا زد و بسراغ گوسفند بریان‌وسط سفره رفت !!

ولی وقتی وارد سالن شدیم وضع طور دیگر بود. انواع اشربه واغذیه، روی میز چیده شده بود و کارد و چنگال و حتی دستمال سفره هم درکار بود ! درمیان غذاها خورشت (شبیه) قیمه ، دلمه ، دمبختك نیز بچشم میخورد !

گذشته از آن کیکهای چند طبقه‌که شبیه عمارتهای مکه بود سفره را رنگین‌تر میکرد !

درسر میز شام چیزیکه بیش‌ازهمه جلب‌نظر میکرد (وما قبلا از آن تعریفی

بقیه در صفحه ٦

مدینه فاضله و نظر فارابی درباره آن

بطوریکه از انجمن ایران وامریکا اطلاع میدهند ساعت هفت بعد از ظهر روز چهار شنبه بدعوت انجمن ایران و امریکا آقای مسعود رجب‌نیا در برنامه محفل ادبی انجمن شرکت خواهد نمودو پیرامون «**مدینه فاضله ونظر فارابی درباره آن**» سخنرانی خواهد نمود ورود برای عموم آزاد است .

درمان روماتیسم دکترمهندس خیابان‌حافظ مقابل ت ث ث

کپیه از اسناد

تجاری - تحصیلی - معافی رانندگی در ۲ دقیقه فتو پرسپولیس - لاله‌زار نو چهارراه کنت ۳۷٤ تلفن ۳۳۷۵۷ -۱- آ-۳۱۷۹

۲٤ نفرازدانشجویان ایران‌وترك‌وپاکستان

ازآموزشگاه ماشین آلات کشاورزی سنتو فارغ‌التحصیل شده‌اند

در این‌هفته ۲٤ نفرازدانشجویان ایران -پاکستان و ترکیه پس از طی دوره مخصوصی در آموزشگاه ماشین های کشاورزی وحفاظت‌خاك سنتو واقع در کرج از آموزشگاه مزبور فارغ التحصیل شدند و بدریافت گواهی نامه نائل آمدند. این آموزشگاه از طرف سازمان پیمان مرکزی (سنتو) تاسیس شده است تا جوانان سه کشور ایران- پاکستان وترکیه‌باجدیدترین‌اسلوب بکار بردن ماشینهای کشاورزی و حفاظت خاك برای بهره برداری فلاحتی وزراعی آشنا شوند.

هدف اصلی سنتو در این مورد این است که عملیات کشاورزی در سه کشور مذکور بر روی اسلوب وروشهای‌نوین ومدرن‌استوار گردد

وزارت کشاورزی ایران‌به بودجه آموزشگاه مزبور کمك میکند و همچنین عده‌ای کارمند و یك‌قطعه زمین بزرك بمساحت ۲۰۰ هکتار در اختیار آن موسسه گذارده‌است.

امواج نیلگون دریا و هوای لطیف وفرحبخش شمال

درانتظار خوانندگان اطلاعات کودکان ...

باآغاز فصل تابستان و تعطیلات مدارس برنامه های اجتماعی و ورزشی و هنری اطلاعات کودکان نیز بیشتر میشود ....

اولین برنامه تابستانی اطلاعات کودکان ترتیب‌یك مسابقه بسیار جالب درمجله است و برندگان مسابقه مدت یکهفته بکنار دریا مسافرت خواهند کرد .

با انتشار مجله شماره ۱۸۷ مسابقه اولین

اردوی کناردریا

سال ۱۳٤۱ اطلاعات کودکان آغاز میگردد .

درمجله اطلاعات کودکان امروز توضیح کافی در باره اولین اردوی کنار دریای امسال داده شده

قابل‌توجه دانشجویان‌ودانش‌آموزان‌محترم

برای سرگرمی ایام تعطیلات چه فکری کرده‌اید؟

مادراین مورد شمارا راهنمائی خواهیم‌کرد

منتظر آگهی بعدباشید

۱-٤ آ-٦۳۸۲

شرکت سهامی اتو توکل اتوبوسهای مدرن خود را بطور دربست دراختیار کلیه موسسات ملی‌ومراجعین محترم جهت استفاده درتهران و کلیه شهرستانها میگذارد .

نشانی امیریه گمرك تلفن ۲۷۷۹۷- ۲٤۰۱۳-٤٤۰٦۱

مدیر عامل شرکت -حاج‌باقری

آشپزخانهٔ ارزان زه در ۱۰ اقساط

نمایشگاه خیابان شمیران ایستگاه عوارضی ۷۱٤٦۰

کشاورزان - باغداران - دامداران

برای خرید بهترین انواع کودهای شیمیائی - سموم آفات نباتی - سمپاشهای پشتی وموتوری - لوازم باغبانی - ماشینهای چمن زنی که مستقیماً

ازبزرگترین کارخانجات اروپا وارد شده است

وهمچنین برای وارد کردن گاوهای اصیل خارجی - ماشینهای شیردوشی

بموسسه کشاورزی و دامپروری دهقان مراجعه فرمائید

خیابان شاهرضای شرقی مقابل بیمارستان زنان تلفن ۷۲۷۵٦

شانس فردا چهار بعدازظهر

درخانه مشبارا میکوبد

باخرید یک بلیط اعانه ملی درخانه خودرا بروی شانس

۱۰۰ هزار تومانی بازکنید

انتقاد

از ـ ر . اعتمادی

حسن فتیله

حسن فتیله با دماغ پخ و چانه برآمده و چشمهای ریزمرغی وصورت زشت و بدترکیبش آفت‌جان مردم‌کوچه ما شده بود پسرك مثل اینکه تخم ترتیزك خورده باشد یکدقیقه آرام نمی‌نشست ، یك لحظه سکوت و یك آن نمی‌ایستاد ، چشمهای ریز و هرزه‌اش همیشه دنبال وسیله‌ای می گشت که یك حقه تازه‌ای بزند،دهانش یاسوت و چهچهه بلبل میزد یا یکمن ونیم فحش وبدوبیراه که نوی قوطی هیچ عطاری پیدا نمیشود ، استفراغ میکرد . دستهایش یا مملو از اشغال و خوراکی گندیده کف کوچه وزباله‌دانی بود یا حامل یکمشت خاك که بسروصورت بچه‌ها بپاشد .

مردم محل از آنجهت باو لقب‌حسن فتیله داده بودند که مثل فتیله‌همیشه حاضر بودکه بشکه باروت را منفجر کند .

اولها مردم کوچه جمع شدند تا شاید اصلاحش کنند و او را از خر شیطان پائین بیاورند و شروع کردند به دادن صدقه و خیرات و میرات هروقت جار وجنجال راه میانداخت نصیحتش میکردند اما این میخهای آهنین درآن سنك سخت فرو نرفت چندین بار دستش را گرفتند و بردند پرورشگاه همه‌جاز قبول حسن فتیله خودداری کردند چون نه بودجه‌داشتند ونه جا چندبار او را بعنوان پادو بمغازه ها گذاشتند روز اول تغارماست را شکست ، روز دوم عدس ولوبیا و برنج را قاطی کرد روز سوم دستش را گرفتند و بیرونش کردند و بازهم بجان مردم محل افتاد .

بعداز آن حسن فتیله جری‌تر شد چادر دختر هارا میکشید . کاسه‌ماست و روغن را از دستشان برزمین می انداخت زنك خانه‌ها را سرظهر میکشید وبجاك میزد و خلاصه بلائی بود که رفعش مشکل بود بالاخره یکروزمردم محل جمع شده و تصمیم گرفتندحسن فتیله را باکتك از محل بیرون کنند هرقدر اصرار و التماس کردیم که بابا این راهش نیست حسن فتیله اگراز این کتك جان سالمی بدر ببرد بجان دیگران خواهد افتاد . یك‌فکراساسی برای تعلیم و تربیت و برای زندگی او بکنید آنقدر عصبانی بودند که بجانش افتادند و او را از محل‌بیرون کردند و همه پیران قوم رای دادندکه راه حل اساسی اینست که او را از محل اخراج‌کنند .

من درهمانموقع مترصد بودم‌به‌بینم حسن فتیله بعداز آن بکجا میرود و سرنوشت این انسان تیره‌بخت بکجا می‌آنجامد . تصادفا درآن نزدیکی‌اخیرا سینمائی افتتاح شده‌که طبق معمول جماعتی از افراد بیکار را دور و بر خود جمع کرده و همچنانکه پیش‌بینی میشد حسن فتیله اخیرا به آنجا پناه برده و جاروجنجال تازه‌ای براه انداخته است وقتی من بسرگذشت و رفتار مردم کوچه با حسن فتیله‌نگاه میکنم می‌بینم دراین مملکت هم دولت وهم مردم هردو درمقام مواجه با مشکلات همان رفتاری دارند که مردم کوچه ما باحسن فتیله انجام دادند یعنی بجای اینکه ریشه و علت خرابی را از بین ببرند یك ماله میگیرند و روی خرابی را ماست مالی میکنند‌همه میخواهند یکجوری گند قضیه را بپوشانند تا بلا را از سرخود دورکنند اما نتیجه‌اش همین است که هست .

حالا صحبت از خشکسالی دربنادر جنوب است و میگویند میخواهیم‌بمردم جنوب کمك‌کنیم من یکنفر جنوبی هستم و فکر کمك را هم می‌پسندم و تحسین میکنم اما از این برنامه ها زیاد دیده‌ام هردولتی هرشخص خیر خواهی که دلش برای مردم جنوب سوخته و هرکسی که خواسته‌تظاهری بخدمتگذاری بکند صحبت از اصلاح زندگی مردم جنوب کرده اما برای اصلاح وضع بنادر جنوب همان‌کرده‌اند که مردم‌کوچه‌ما با حسن فتیله‌کرده‌اند چوب را برداشته و بسروروی عده‌ای کوبیده‌اند چند صباحی دست بکارهائی زده‌اند که فقط برای حفظ ظاهر بوده بدون اینکه ریشه و علت بدبختی‌مردم جنوب را کشف کنند و بمداوای‌واقعی درد مردم بپردازند ظاهر سازی‌کرده‌اند ونتیجه این شده‌که بعداز ده بیست سال که از افتتاح این بحث میگذرد بازهم بنادر جنوب خرابست . اقدامات خیریه اگر بخواهد بعنوان صدقه ویا بعنوان سیرکردن شکم عده‌ای‌گرسنه از قبیل توزیع شیرخشك و یکوعده غذای گرم باشد نتیجه همان خواهد بود که مردم کوچه ما از خیرات و مبرات خود درمورد حسن فتیله‌گرفتند باید ریشه و علت واقعی متروك‌شدن مثلا بندرلنگه را پیدا کرد. اجتماع بندرلنگه امکانات اجتماعی واقتصادی ومنابع طبیعی آنرا جستجو کرد و بعد بمداوا پرداخت بهرحال خداکند که قضیه کمك بعمران و آبادی جنوب سطحی نباشد و سرانجام باز بدبختی از ناحیه دیگر سر درنیاورد وداستان حسن فتیله تکرار نشود .

کفتگوی خبرنگار ما

شکایت مجدآبادی‌ها

عده‌ای از زارعین وکشاورزان قریه مجدآباد مینویسند مالك قریتین کوت زرشك ومنصور آباد که همجوار محل ما میباشد از مقام خود سوء استفاده نموده موجبات مزاحمتمان را فراهم میسازد حتی روز اول خرداد دو نفر میرابیکه طبق معمول برای حفاظت‌آب از دستبرد اشخاص معین نموده‌ایم به معیت چند نفر از کسان‌خود میرآب‌ها را دستگیر وپس از کتك‌کاری‌های‌بی حد و حصر آنها بمحل خود میبرد و بدون مجوز تگاه میدارد تقاضامیکنیم باین عمل رسیدگی شود واز بردن‌آب حقه ما جلوگیری گردد.

موضوع‌عمل آپاندیسیت

اداره کل روابط اجتماعی وزارت بهداری در خصوص شکایت برادران گلچهره مندرج در ستون انتقادشماره ۱۰۷۸۴ خلاصه تحقیقات و بررسی خود را بشرح زیر اعلام میدارد : در تاریخ ۲۱ر۱۲ر۴۰ مرحوم حسین گلچهره کارمند بانك ملی اهواز به پزشك معتمد بانك آقای دکترجزائری یعلت دل درد مراجعه نموده وی بیماری ایشانرا آپاندیسیت حاد تشخیص میدهد و توصیه مینماید فورا بجراح مراجعه کند وی نیز چون‌مومن بوده بحکم استخاره بآقای دکتر حسین خشایار که پزشك جراح قابل‌و از متخصصین مکتب عدل می باشد مراجعه مینماید جراح لزوم یك عمل جراحی فوری را گوشزد میکند طبق رضایت نامه ای که خود مرحوم حسین گلچهره میدهد و عین آن موجود است بعد از ظهر روز ۲۱ر۱۲ر۴۰ با میل و رغبت نه‌باکراه و عدم رضایت عمل جراحی انجام میشود چون عمل جراحی باصطلاح اورژانس (فوری و فوتی) بوده و چاره ای جزعمل نداشته فورا دست بجراحی زده‌اند بنابر این اگرادیو-گرافی و تجزیه ای نشده باین‌دلیل بوده که در آپاندیسیت طبق نظر کارشناسان رادیو گرافی معمول‌نیست و هیچ نوع جوابی از تجزیه های لازم نمیتواند مانع‌عمل گردد ـمرحوم گلچهره از روز ۲۱ر۱۲ر۴۰ تا روز ۲۳ر۱۲ر۴۰ حالش بتدریج رو به بهبودی بوده ظهر روز ۲۳ر۱۲ر۴۰ غفلتا حالش بهم خورده و پس از دوساعت در میکلرد بنابر این بعید بنظر میرسد که‌این مرگ مربوط‌بعدم ورزیدگی جراح و یا فقد وسائل‌عمل بوده باشد بهر حال پرونده عمل‌تحت پیگرد است و از نتیجه آن همگان را آگاه خواهیم‌کرد .

امتحانات متفرقه

آقای عباس حبیبی دانش آموزسال چهارم متفرقه رشته ادبی مینویسد‌با آنکه‌در سن شش ماهگی پدرم رااز دست دادم ۹ سال درس خواندم و شش سال ترك تحصیل کردم وضع جدید امتحانات متفرقه بدون تجدیدی برای امثال من که با زحمت فراوان درس میخوانیم وامکان مردود شدن زیاد است ایجاد مشکلی نموده که انتظار میرود وزارت فرهنگ در این خصوص تجدید نظر نماید.

تکاب‌وشاهینداژ

از تکاب تلگراف میکنند خبرثائید موقعیت شاهینداژ برای‌تبدیل‌بشهرستان از طرف فرمانداری میاندوآب اهالی تکاب را سخت ناامید ونگران‌ساخته این تصمیم ناروا و ترجیح ناقص بر کامل است در مقام مقایسه هرکس بدون‌تردید برتری‌غیرقابل انکارتکاب را به شاهینداژ از نظر جغرافیائی و اقتصادی و اجتماعی تصدیق میکند استدعای مصرانه داریم بانحاء ممکنه وضع تکاب را بر شاهین‌داژ مقایسه و دستور قضاوت عادلانه صادر گردد چه ممکن است نظرات خلاف واقع کس یا کسانی موجب محرومیت و عقب‌افتادگی بیش از پیش ما گردد.

از قریه ساری کلاه

بانو رقیه جهاندیده ساکن ساری کلاه شاهی مینویسد هشت هزار متر مربع زمین مقابل پارچه‌بافی شاهی از ملك ساری کلاه‌را مالکم دهبان‌سابق ساری کلاه عدوانا تصرف کرده وحق مرا که پیرزنی صدساله‌هستم. تضییع نموده است قریب هفت سال است که بتمام دوایر دولتی استان مازندران و گرگان‌وتهران شکایت‌کرده‌ام باآنکه نامبرده پرونده کیفری دارد تاکنون ملك من از دست‌او خارج نشده‌استدعا دارم بشکایتم توجه شود.

از کار برکنار شدم

یکی از کارکنان خط بنام مصدق نیشابوری از بندرشاه مینویسد در شهریور ماه ۳۹ در خط گرگان ـ بندرشاه مشغول کار شدم وبا جدیت انجام وظیفه میکردم باآنکه ازکارکنان زحمتکش وفعال بودم در تاریخ ۲۰آذر ۴۰ بدون عذر موجه مرا ازکار برکنار نمودند ودیگری را بکار گمارده‌اند سزاوار نیست مرا که کارگری با سوادم و خدمت سربازیم را باتمام رسانده‌ام در بدو کار دلسرد وناامید سازند.

در کنگره روسای انتشارات و رادیو معاون نخست‌وزیروسرپرست انتشارات گفت :

رادیوهای استانها درمیان‌ممالك‌مجاور ایران بی‌نظیر است

بودجه انتشارات و رادیو ایران هشت میلیون تومان کمتر ازبودجه‌وزارت ارشاد عراق و نه میلیون تومان کمتر از بودجه وزارت اطلاعات لبنان است

ساعت نه‌صبح روز شنبه این‌هفته آقای نصرت‌اله معینیان معاون نخست وزیر و سرپرست انتشارات و رادیو کنگره سالانه روسای ادارات انتشارات ورادیو استانهارا بنام شاهنشاه‌گشود.

آقای معینیان پس از اعلام هدف نهائی انتشارات و رادیو در سراسر کشور به وظایف خطیر روسای‌مربوط اشاره کردو گفت :

طی دوسال گذشته ماتوانستیم تا حدود زیادی به هدف نزدیك شویم البته وضع کنونی آن نیست که‌مورد آرزوی‌ما است و من صریحا تکرار وتاکید میکنم که ازنتایج کارخود بهیچوجه راضی نیستم ولی‌مادرپیشگاه وجدان خودشرمگین نیستیم زیرا در تمام این‌مدت‌لحظه‌ای از ساعات شبانه روز و ایام تعطیل مابه بطالت‌نگذشته است .

تظاهر بجای کار

قطعا میدانیدکه در دهسال‌گذشته ایجاد رادیو در استانها بیش ازاینکه متوجه هدف معینی باشد بقصد خدمت نمائی و تظاهر صورت گرفته بود و اغلب یك اطاق و یك میکروفون و یك ضبط صوت شکسته را اداره انتشارات ورادیو ویا (تبلیغات) یك شهرستان نام گذاری کرده بودندمثلا تاچندسال پیش در شیراز مرکزاستان فارس برنامه‌های رادیومحلی را در کنار درخت‌های یك خیاط محقر و مخروبه اجراء میکردند. البته مامنی توانستیم اینگونه رادیوهای ناقص‌و بی‌ثمر را تعطیل‌کنیم زیراهر چند که ناقص ونامسند بود بازمردم علاقمند بودند که‌استان آنها فرستنده‌ای‌داشته باشد ویك وسیله ارتباط و اطلاع مردم و سازمانهای اداری هراستان بشمار میرفت .

برای اصلاح این وضع مادر درجه اول به‌کادر مجهز نیازمندبودیم و در مرحله دوم به‌وسائلی که بتواند کادر موجود را در توسعه رادیویاری کند. اکنون وقتی به تحولات سالهای‌گذشته مینگریم می‌بینیم که باچه تلاش و فداکاری بدون تظاهر پایه‌های محکمی برا ی‌رادیوهای استانها گذاشته شده است . بطوریکه در حال حاضر در هیچیك از استانهای ممالك مجاورایران رادیوئی وجود ندارد که‌ازنظرتجهیزات فنی وکادر منظم و محصول کارقادر به رقابت بارادیوهای استانهای مملکت مابباشد

ایمان نه‌پول

وقتی‌مابودجه انتشارات ورادیو را بابودجه انتشاراتی ممالك کوچك‌مجاور مقایسه میکنیم معتقد میشویم که‌این کارها هرچه ناچیز باشد با پول‌نشده بلکه‌اگرکاری‌شده‌فقط متکی‌بنیروی ایمان افراد و عشق و شور ووطنخواهی بوده‌است . هستند در کنارما ممالکی که‌وسعت خاك آنها کوچکتر از یك استان مملکت ماست جمعیت آنها کمتراز ربع جمعیت ایران است‌ولی بودجه تبلیغاتی آنها دوبرابر بودجه انتشاراتی مملکت ما است . الان فرستنده یکصد کیلوواتی در اهواز هرروز پنج ساعت برنامه عربی برای خاورمیانه و خلیج فارس پخش می‌کند واین برنامه‌از نظرکار گویندگان و مهارت آنهاو مطالب وبرنامه‌ها واخبار بدون مبالغه درردیف یکی از بهترین فرستنده‌های عربی است وهرماه‌چندین هزار نامه‌از ممالك مجاور دریافت می کند .

این فرستنده امروزهر ساعت‌چندین بارنام شاهنشاهی ایران و گزارشهای مملکت رادر دسترس تمام‌مردم عرب زبان خاورمیانه میگذارد ولی‌مسلما باین کار راضی نیستیم و معتقدیم‌که امکانات مملکت ماوسهم معنوی مادر ایران نموده‌است .

بودجه انتشارات و رادیو ایران در حال حاضر در سال هشت‌میلیون‌تومان کمتراز بودجه وزارت ارشاد عراق ونه میلیون تومان کمتر از بودجه وزارت اطلاعات کشور لبنان است‌که هرکدام ازنظر وسعت و جمعیت چندین برابر کوچکتر از کشورما هستند ولی ما معتقدیم که این عذری برای مانیست خاورمیانه بیش‌ازاین استو بایدبرای توسعه و بهبود برنامه‌های این‌فرستنده که موفقیت‌هائی درسال گذشته‌داشته است تلاش بیشتر بکنیم .

درسال گذشته در زاهدان یك فرستنده یکصدکیلوواتی بکار افتاد وکادر مجهزی بوجودآمد که برنامه های آن‌مورد توجه فراوان است .

از پاکستان و هندو سایر ممالك شرقی ایران گزارش داریم‌که‌برنامه های رادیو زاهدان بسیار مورد علاقه وتوجه‌است .

فرستنده یکصدکیلوواتی کرمانشاه نیز زدر عرض ماه آینده هرروز سه ساعت برنامه به لهجه کردی برای‌تمام خاورمیانه خواهد داشت ومسلما کسانی که به‌امور فنی برنامه‌های رادیوآشنا هستند آگاهند که فقط آماده کردن برنامه‌های این سه فرستنده که جنبه بین‌المللی داردچه وظیفه دشوار وچه مسئولیت سنگینی را در عرض‌یکسال اخیر متوجه اداره انتشارات و رادیو بلکه‌باید با امکانات کم و بودجه محدود کارخوب انجام بدهیم .

کنترل دقیق

معاون نخست‌وزیر و سرپرست انتشارات ورادیو در این هنگام به اوضاع اداری ادارات انتشارات ورادیو استانها اشاره کردند و گفتند روسا اداراتی که بشهرستانها میروند باید خودنمونه اخلاق و تربیت و درستی باشند .

دیروز کفیل رادیوسنندج که‌برای شرکت در این کنگره آمده بود از کاربرکنار شد زیرا نتوانسته بود اعتمادو اطمینان مردم را جلب کند واخلاق ورفتار او پس از رسیدگی‌های دقیق که بعمل آمد خوب نبود و این کنترل شدید و دقیق در اعمال یکایك روسا ادارات استانها الان در تهران وجود دارد و محال است از کمترین لغزش وانحرافی چشم پوشی شودزیرا سرانجام روزی مردم‌باید بدستگاههای اداری ایمان و اعتماد پیداکنند و این عملی نخواهد شد مگر اینکه روسا مافوق از اغماضها وسهل انگاریها چشم پوشی نکنند و بالاتراز همه خود مرتکب این اعمال نشوند پیشرفت انتشارات استانها مخصوصا در حال حاضر که‌سه فرستنده نیرومند یکصد کیلوواتی درسه استان اهواز ـزاهدان کرمانشاه برای خارج‌از کشور هم برنامه پخش میکند بسیار موردتوجه شخص شاهنشاه است .

توجه‌خاص ملوکانه

ودر حقیقت در تمام‌طول چندسال اخیر یگانه مشوق وحامی این‌دستگاه دررفع مشکلات و دشواریها شخص اول مملکت بوده‌اند انصاف باید داد که آقای دکتر امینی نخست وزیر نیز با حسن نیت و علاقه و توجه مخصوص و اعتماد کامل مشکلات ما راهرچه بوده حل کرده‌اند بنابر این در چنین محیط اگر بودجه کم است اگرعوامل مالی صددر صد مهیانیست باید وقفه در کار ایجاد نشود وامید است در جلسه هفت روز کنگره‌امسال نیز پایه ترقیات آینده رادیوهای استانها طرح ریزی شود .

جلسات کنگره مذکورتاروزنوزدهم خردادماه ادامه خواهد داشت .

روسای انتشارات و رادیو های‌استانها در کنگره انتشارات

من‌هم حاجی شدم

به مسجد آمده بود و چیزیکه درمیان اسکورت‌برایم‌جالب بود وجودمسلسل ضد هوائی بود . ظهر همانروز ملك سعود نماز جمعه را درخانه‌خدا خواند.

دکتر امینی و رؤسای سایر کشور ها نیز نماز را درهمین مسجدخواندند منتهی از کثرت جمعیت نخست‌وزیر مجبور شد درپشت‌مسجد درمحوطه‌ایکه بزحمت پیدا شده بود نماز بخواند .

بدون اغراق دراین نماز پانصدهزار نفر از مسلمین جهان شرکت‌داشتند گذشته از حیاط وسیع ، راهروها ، کناره‌های مسجد درتمام خیابانهائیکه به‌آن‌منتهی‌میشد حتی‌درسینه‌کش کوهها وداخل مغازه‌ها و شیب تپه ماهورها انبوه جمعیت نمازگزار موج میزد .

این عظیمترین وباشکوهترین‌اجتماعی بودکه بعمرم دیدم . اجتماع پرابهت وتکان دهنده‌ایکه طنین «الله‌اکبر» آن تاروپود قلبها را بلرزه درمی‌آورد ...

تقاضای کار !

از مکه سخنرانیهای نخست‌وزیر دراجتماعات حجاج ایرانی شروع شد.

دکتر امینی که از خبر دستگیری عده‌ای از حجاج ایرانی‌که باخودتریاك داشتند بشدت ناراحت بود بیشتر روی جنبه‌های اخلاقی تکیه میکرد و درسخنرانیهای خود لزوم حفظ حیثیت ایران و ایرانی را درخارج برای‌حجاج هموطن‌ما تاکید میکرد .

از نکات جالب این سخنرانی ها تقاضای کار عده‌ای از نخست‌وزیر بود! یکروز در «عرفات» زنی نامه‌ای به نخست‌وزیر داد وتقاضاکردکه دستور بدهد شرکت واحد به پسرش کاری بدهد !

عده‌ای دیگر نیز تقاضاهائی درهمین حدود داشتند .

شب شنبه نیز نخست‌وزیر به‌طواف خانه‌خدا رفت وایرانیانی که درمسجد-الحرام بودند دور دکتر امینی جمع شدند وبا او به طواف پرداختندوقتی دکتر امینی از مسجد خارج میشدیکی از حجاج که از اهالی بابل بود پیش آمد ، سلام‌کرد وگفت :

ـ قربان به‌این دکترها بفرمائید با مریض‌ها بهتر از این رفتارکنند .

دکتر امینی سراپا گوش شد ودر حالیکه بدقت بحرفهایش گوش داد پرسید :

ـ مگر باکسی بدرفتاری کردند ؟

حاجی بابلی گفت : نه قربان ، همینقدر که این نکته را به‌آنها تذکر بدهید کافی است .

«ناتمام»

اهداء چهارصد قطعه سنك طبیعی و تاریخی بدبیرستان شرف

آقای‌امین میرهادی رئیس دبیرستان شرف یکدوره از سنگها وفسیل های بسیار جالب جمع‌آوری‌شده‌وکلکسیون خود راکه متجاوز از چهارصد قطعه میشد به آزمایشگاه دبیرستان مزبور اهداء نمود تا مورد استفاده دانش آموزان قرار گیرد .

خلاصه آگهی مناقصه شماره ۱۰

شرکت سهامی نساجی ایران وابسته بوزارت صنایع و معادن بیست‌وهشت قلم تسمه چرمی مختلف و ۸ قلم بست تسمه وچسب مورد احتیاج کارخانجات تابعه خودرا از طریق مناقصه از خارج خریداری مینماید .

پیشنهاددهندگان میتوانند شرایط ولیست مشخصات اقلام مربوطه را از اداره دفتر شرکت واقع در خیابان ثریا پلاك ۱۰۶ دریافت‌دارند. موعد قبول پیشنهادات تاآخر وقت اداری روز شنبه سی‌ام تیرماه۴۱ خواهد بود .الف ۱۳۹۵

۱ـ۳ آ ـ ۶۵۲۰ شرکت سهامی نساجی ایران

تاتر کوچك تهران

روز چهارشنبه ٦ ژوئن
از ساعت ۸ الی ۹ بعد از ظهر
ضیافت کوکتیلی
در
محل انجمن ایران ـ آمریکا
برپا مینماید
از اعضاء ودوستداران دعوت میشود در این ضیافت رایگان شرکت نمایند .

نام‌نویسی
در هنرستان عالی موسیقی

هنرستان‌عالی موسیقی در سال تحصیلی ۴۱ـ۱۳۴۲ برای رشته های ویلن ـ پیانو از کلاس چهارم ابتدائی و برای رشته ساز های بادی ـ ویلن سل ـ آواز کلاس اول ـمتوسطه هنرجو می پذیرد .

برای نام نویسی از این تاریخ تا آخر خرداد ماه ۴۱همه روزه صبح ها دفتر هنرستان واقع در خیابان‌ارفع باز است و از اول تیر تا ۱۵شهریور روز های یکشنبه و چهارشنبه صبح ها و همه روزه عصر ها از ساعت ۵ره تا ۷ بعد از ظهر می توانند برای نام نویسی مراجعه نمایند .

در دوره ابتدائی و اول متوسطه علاوه‌بر مواد موسیقی عین برنامه رسمی دروس عمومی وزارت فرهنك نیز تدریس می گردد .

تحصیل‌در هنرستان رایگان می باشد .

۱ـ۱۶ آ ـ ۶۰۰۰

آگهی افتتاح دفتر دادگاه

در پاوه دادگاه بخش تشکیل ودر تاریخ ۱۶ر۲ر۴۱ رسما افتتاح شده ودفتر دادگاه ازتاریخ مذکور قبول دادخواست مینماید .

۱ـ۳ آ ـ ۶۶۳۲ وزیر دادگستری

آگهی مناقصه

نیروی هوائی تهیه طرح‌های ساختمانی خودرا به‌مناقصه میگذارد. دفترهای فنی و مهندسین مشاوری که سابقه انجام این نوع امور را داشته و دارای تشکیلات مجهز و تجربیات کافی باشند میتوانندتقاضای خودرا از تاریخ نشر این آگهی لغایت ۲۷ر۳ر۴۱ به‌دفتر مهندسین ماتریل نیرو (خیابان آیزنهاور ـ چهارراه بیمارستان) تسلیم وپرسشنامه مربوطه را در مقابل پرداخت پانصد ریال اخذ نموده‌تکمیل و عودت‌دهند. پرسش‌نامه های واصله در کمیسیون مربوطه مطرح واز واجدین‌شرائط متعاقبا دعوت بعمل خواهد آمد

۱ـ۲ آ ـ ۶۶۲۶ نیروی هوائی

شرکت ملی نفت ایران
دانشکده نفت آبادان

آگهی پذیرش دانشجو

دانشکده نفت آبادان برای تحصیل در سال اول رشته‌مهندسی نفت ورشته بازرگانی وحسابداری درسال تحصیلی ۴۲ـ۱۳۴۱ عده‌ای درحدود ۴۰ تا ۵۰نفر دانشجو از طریق مسابقه ورودی و مصاحبه حضوری می‌پذیرد .

داوطلبانی ـ که حائز شرایط زیرباشند میتوانند برای‌شرکت درامتحانات ورودی ثبت‌نام نمایند.

۱ـ دارابودن گواهینامه دوره کامل متوسطه (ششم ریاضی برای داوطلبان رشته مهندسی نفت وششم ریاضی یاطبیعی برای داوطلبان رشته بازرگانی وحسابداری)

۲ـ سن داوطلبان بیشتر از ۲۰ سال نباشد (متولدین ۱۳۲۱ وبعداز آن)دانش‌آموزانی که در خردادماه ۱۳۴۱ کلاس ششم متوسطه شعبه ریاضی یاطبیعی رابپایان میرسانند اگر در موقع ثبت‌نام نتیجه امتحانات آخرسال آنان اعلام نشده است می‌توانند برای شرکت در امتحانات رشته مربوطه نام‌نویسی نمایند مشروط براینکه گواهی‌نامه حودرا درموقع شرکت در امتحانات مسابقه ورودی ارائه نمایند .

امتحانات مسابقه ورودی در تهران وآبادان بعمل خواهدآمد وشامل مواد زیر خواهد بود :

۱ـ برای داوطلبان رشته مهندسی نفت امتحانات هوش و استعداد ـ فارسی ـ ریاضیات ـ فیزیك ـشیمی وانگلیسی

۲ـ برای داوطلبان رشته بازرگانی وحسابداری امتحانات هوش واستعداد ـ فارسی ـ ریاضیات وانگلیسی

مدت تحصیل در هریك از رشته های فوق‌الذکر چهارسال میباشد وبفارغ‌التحصیلان‌رشته مهندسی دانشنامه لیسانس باعنوان مهندس وبه‌فارغ‌التحصیلان رشته بازرگانی وحسابداری دانشنامه لیسانس دررشته مربوطه داده خواهد شد .

دانشجویان باید در مدت تحصیل سالیانه بیست هزارریال‌برای هزینه تحصیل خوراك ـ مسکن ـ کتاب ولوازم تحصیل وبهداشت خود بپردازند .

به‌داوطلبانی که در دوران تحصیل و در امتحانات مسابقه ورودی ممتاز تشخیص داده شوند وبه‌کمك مادی احتیاج داشته باشند برحسب احتیاج تعداد بورس تحصیلی که تمام یاقسمتی از هزینه تحصیل آنانرا تامین نماید داده خواهد شد .

نام‌نویسی

۱ـ داوطلبان میتوانند برك درخواست ورودرا از پانزدهم تابیستم خردادماه ۱۳۴۱ از ساعت۹ صبح تا۱۲ ظهر از محل های زیر در تهران وآبادان دریافت نمایند .

درتهران دانشکده فنی ـ دانشگاه تهران
درآبادان دانشکده نفت آبادان

داوطلبان شهرستانها دوصورتیکه بادانشکده نفت آبادان مکاتبه‌نمایند برك درخواست ورود برای آنان ارسال خواهدشد.

۲ـ داوطلبان بایستی برگهای درخواست ورود را تکمیل نموده بانضمام دوقطعه عکس بایست سفارشی مستقیما به‌آدرس (دانشکده نفت آبادان ـ آبادان)ارسال دارند.برگهای درخواست ورود بایستی طوری فرستاده شودکه قبل ازتاریخ سی‌ویکم‌خرداد ۱۳۴۱ بدفتر دانشکده رسیده باشد .

به‌درخواستهائیکه بعداز تاریخ مزبور برسد ترتیب‌اثرداده نخواهد شد .

دانشکده نفت آبادان بدرخواستهائیکه قبل از تاریخ سی‌ویکم خردادماه ۱۳۴۱ بدفتر دانشکده واصل شده باشد رسیدگی نموده داوطلبانی که علاوه برشرایط فوق از لحاظ معدل‌ونمرات دروس شایستگی دارند برای شرکت در امتحانات ورودی دعوت خواهد نمود .

برای کسب اطلاعات بیشتر داوطلبان میتوانند بادانشکده نفت آبادان مکاتبه نمایند. الف ۱۵۵۵

۱ـ۴ آ ـ ۵۱۴۴ رئیس دانشکده نفت‌آبادان

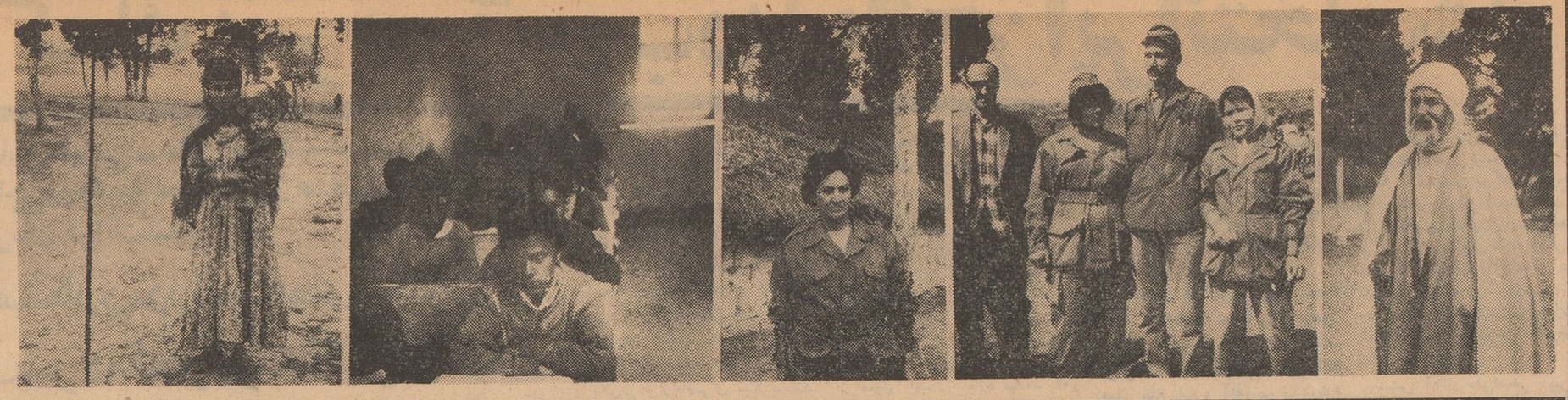

مناظری از دشره‌المجاهد

از راست بچپ :

شیخ مختار امام جماعت دشره المجاهد ـ زلیخا یکی از معلمین دشره ، صلاح‌بن‌حامد رئیس دهکده ، فاطمه مسئول تهیه شیر برای ۲۵۰ کودك شیر خوار ، آقای فرزانه وابسته مطبوعاتی ایران در تونس ـ یکی از معلمین که چهار کودك او در الجزایرند وشوهرش را از دست داده است ، کودکان پناهنده در کلاس درس ، یکی از اهالی دشره باکودك شیرخوارش. اوتمام اعضای‌خانواده خودرا از دست داده است ...

گزارش منصور تاراجی فرستاده‌مخصوص اطلاعات از مرز تونس ـ الجزایر :

خورشید در «دشره المجاهد» طلوع میکند!

دهکده‌ای درمیان انبوه درختان کاج، امید های آینده سرزمین الجزایر را درخود پنهان کرده است

این پیرمرد

خاطره ۱۳۰۸ سال مبارزات ملت الجزایر را در خاطر خود حفظ کرده است

بازدید از دشره المجاهد باتفاق آقای فرزانه‌وابسته مطبوعاتی ایران درتونس صورت‌گرفت.این‌گزارش قبل ازبازگشت فرستاده مخصوص اطلاعات‌بایران فرستاده شده است .

گزارش از مرز الجزایر و تونس ـ من نخستین روزنامه‌نگار آسیائی‌هستم که مجاهدین الجزایر درهای «دشره المجاهد» را برویم گشودند .

هنگام ورود بن‌بلا معاون‌نخست وزیر حکومت موقت الجزایر به«دشره» تنها چندتن روزنامه‌نگار اروپائی موفق شدند با او از این دهکده نمونه‌دیدن کنند .

در ده‌کیلومتری خاك الجزایر آنجا که هنوز کشتار زنان و کودکان‌مسلمان ادامه دارد مجاهدین الجزایردهکده‌ای بناکرده‌اند که نمونه‌ای از کار خلاقه آنها برای فردای بهتر است .

دهکده سکیت سیدی یوسف(دهکده تونس که سال گذشته فرانسویان با بمباران آن فریاد اعتراض دولت‌تونس و جهانیان را بلند کردند) را تازه‌پشت سرگذاشته بودیم که خودرا درمیان جنگل انبوه درختان کاج یافتیم . چندین ساعت راه‌پیمائی مرا کوفته کرده بود اما شوق دیدار آنچه راکه درپیش داشتم نیروی تازه‌ای در من میدمید . گاه بگاه به‌جنودها (ملیون سربازان‌خودرا جنود میگویند) برخورد میکردیم .

مسعود راهنمای جوان ما لباس مجاهدین را دربر داشت وآنها ازاینکه میدیدند بیگانه ولی دوستی بمیان ایشان آمده باتبسم ومهربانی، محبت شانرا آشکار میساختند .

مسعود در التهاب

مسعود جوانی بود بشاش که‌سراپای وجودش در التهاب فرارسیدن روز استقلال کشورش بود . او بی پرده بامن سخن میگفت واز اینکه‌کمیسرهای او را مامور پذیرائی از ما کرده بود سیاسی آ.ل.ن (ارتش آزادیبخش‌ملی) راضی بنظر میرسید . او یك بارضمن گفتگو دستش را بلندکرد وبا انگشت کوهی را بمن نشان داد وگفت : نام‌آن جبال سیدی‌احمد است . دوکوه عظیم بودند که فرورفتگی درمیان آنها دیده میشد .

مسعود درحالیکه چشمانش به این جبال عظیم که تونس و الجزایر را از هم جدا میکند دوخته بود افزود :

ـ شاهد نبردهای سهمگین بوده است . دریس آن معدن بزرگی ازآهن است که فرانسویان هنوز آنرا به‌یغما میبرند . آنها برادران و خواهران مارا کشتند ومیکشند تاشاید به‌بهره‌برداری خودادامه‌دهند ، چهارصد هزارپناهنده که برادران ، کودکان و خواهران و برادران ما هستند دریس این جبال زندگی میکنند ، آنها اجازه ندارند بسرزمین خود گام بگذارند ، تنها از اینجا میتوانند آسمان باشکوه آنرا به‌بینند .

درمیان جنگل انبوه درختان کاج فرو رفته بودیم که از دور دهکده‌ای توجه ما را جلب کرد . راهنمای مادست خودرا دراز کرد و گفت: آن دهکده را می‌بینید ، آنجا «دشره‌المجاهد» است . دهکده نمونه ملیون الجزایر تقریبا درمیان انبوه درختان کاج پنهان شده‌بود. ملیون این دهکده را یك سال‌قبل بناکردند . در موقعی که آتش توپخانه فرانسویان برادرشان را هدف قرار میداد .

تاقبل از آتش بس بیگانگان‌از وجود آن اطلاع نداشتند تا مبادا حاصل دسترنجشان رابزیر رگبار مسلسل بگیرند .

تقریبا یك کیلو متر ازدشره‌المجاهد دور بودیم که یك مجاهد الجزایری با مسلسلی که بدست داشت بما ایست داد . ابتدا تکانی خوردیم اما پس از چند کلمه که بزبان عربی بین مسعود و مامور نگهبان دشره ردوبدل شد بمااجازه ورود دادند . راهنمای ما گفت‌دور تادور دشره برادران ماشب وروز کشیك میدهند تا از ورودبیگانگان ودشمنان به‌دشره جلوگیری کنند زیرا آنچه که در دشره بناشده حاصل رنج ماست . در اینجا زنان وکودکانی که در دنیا پناهی جز ملیون ندارند زندگی میکنند.

در مدخل «دشره‌المجاهد»نوشته شده بود : انقلاب الجزایربه‌زارعین زمین میدهد ... استقلال مرحله اول انقلاب است » . هنگامی که اهالی دشره مطلع شدندیك‌روزنامه نگا ر ایرانی در میان آنها است بدور ما حلقه زدند ، در این موقع جوان قدبلندی که لباس‌مجاهدین به‌تن داشت و بعدا دریافتم مسئول دشره‌المجاهد است خیر مقدم‌گفت ومارا باطاقی راهنمائی کرد.اطاقی بود ۳×٤ که اثاثه آنرامیزی در وسط وچند چهارپایه ویك رادیو تشکیل داده بود .

جوان درحالیکه خوش‌روئی و تبسم اومارا سخت شیفته‌خودساخته بود گفت : می‌بخشید که وسائل پذیرائی مازرق‌وبرق‌دار نیست.چون آنچه راکه در اینجا می‌بینیدبکمك برادران وبادست الجزایری بناشده است .

لحظه‌ای از استراحت ما دردفتر مسئول‌دشره نگذشته بود که‌چندتن از مجاهدین بدور ما حلقه زدند و یکی از آنها مارا به نوشیدن قهوه دعوت کرد .

ما فرد پرست نیستیم

تاپاسی از شب گذشته از هر دری سخن بمیان آمد ، من سعی داشتم مجاهدین اززندگی ، از جنگهایشان و بالاخره از برنامه‌ای که‌برای آینده کشورشان در پیش دارند سخن بگویند . اما آنها هرگز نمیخواستند سخنانشان حمل برخودستائی بشود ، یکی از مجاهدین در برابر اصرار زیاد من که مایل بودم از آنچه که دراین سن کم دیده است بگوید گفت : برادر مابافردپرستی مخالفیم ، انقلاب الجزایر انقلاب دهقانان ، کارگران ، روشنفکران و پیشه‌وران بود نه انقلاب فردی .

سرانجام این جوان ۲۷ ساله در برابر اصرار من گفت : چه می‌خواهید بشما بگویم ،از خواهرانم که از دست دادم ، اززن وکودکم که در شهر اوران بدست او.آ.س زنده بگور شدند از چه ، ز چه بگویم ؟ اجازه دهید زندگی شخصی خودرا فراموش کنم .وبا شما از دشره‌المجاهد واز فردای استقلال سخن بگویم ، دردشره‌المجاهد تقریبا ۱۵۰۰ تن که‌بیشتر آنها زن وکودك پناهنده هستندبسر میبرند ، ماتمام تجارب خودرا در این دهکده بکار میبریم تافردا در سرزمین خود که ده کیلومتربیشتر تادشره فاصله ندارد صدها دشره بناکنیم .

در بحبوحه جنك ، در آن زمان که مابرای استقلال کشورمان‌صد ها کشته میدادیم تااز خطوط الکتریکی شارل و موریس عبور کنیم و باسربازان فرانسوی‌بجنگیم حکومت موقت الجزایر تصمیم گرفت برای پناهندگان الجزایری که مانند سیل بمرزهای تونس و مراکش هجوم میاورند خانه و کاشانه‌ای بناکند و آنهارا دردشت هاو کوهستانها تنها رها نسازد .

اولین اقدام حکومت مابنای دشره المجاهد بود . در این دهکده از کودکان شیرخوارتازنان و مردان ۷۰ ساله که یکی از آنها ۱۳۰سال دارد زندگی میکند . این پیر مرد هنوز خاطره نبردهای عبدالقادر را بیاد دارد . او تقریبا در سالی‌بدنیا آمد که استعمار گران به‌سرزمین اجدادی ماگام گذاشتند .

اشتباه است اگر تصورکنیدقیام ملت الجزایر درسال ۱۹۵٤شروع شد . پدران ما که این مرد ۱۳۰ ساله یکی از آنها است از سال ۱۸۳۰ تاکنون همیشه برضد آنها که مزارع ،معادن ، دشت های سرسبز و خانه‌هایشان را اشغال کردند در نبرد بوده‌اند . در سال ۱۹۵٤ ملت الجزایر و در پیشاپیش او دهاقین تصمیم گرفتند همگی‌از زن و مرد و جوان اسلحه بدست بگیرند ونبرد در تمام جبهه‌هابرضد استعمارگران شروع شد . این پیرمرد ۱۳۰ ساله تنها کسی‌است که خاطره ورود بیگانگان را به میهنش و خاطره شیرین نبرد برادرانش رابرضد آنها بیاد دارد.

پدرها میجنگند .... و فرزندان برای پی‌ریزی فردای الجزایر آماده میشوند

تشویق‌رئیس‌جمهور پاکستان ازیك نویسنده ایرانی

از طرف آقای دکترخواجه‌عبدالحمید عرفانی وابسته فرهنگی و مطبوعاتی پاکستان در ایران مجلس ضیافتی به‌افتخارآقای‌صادق نوبری‌یکی‌ازکارمندان برجسته وزارت گمرکات داده شد که‌در آن عده‌ای از کارمندان آن‌وزارت خانه و ادبا و نویسندگان‌حضورداشتند. بمناسبت ترجمه تفسیرقرآن‌ازترکی بفارسی تالیف حاج میر جعفر علوی‌حسینی موسوی بوسیله آقای صادق نوبری تقدیر نامه‌ای ازطرف رئیس‌جمهوری پاکستان فرستاده شده که در مراسم مزبور بوسیله آقای حشمتی‌معاون وزارت کشور به مشارالیه داده شد .

درشماره آینده

یك روز در دشره‌المجاهد

آگهی تشکیل مجمع عمومی

جلسه مجمع عمومی سالانه بانك بازرگانی ایران در تاریخ پنجشنبه سی ویکم خرداد ۱۳٤۱ ساعت ٥ بعد ازظهر درمحل بانك واقع در میدان سپه تشکیل می شود ازشرکاء وصاحبان سهام تقاضا دارد در جلسه مزبور شرکت‌فرمایند.

ازشرکائیکه دارای سهام بی نام میباشند تمنا دارد برای شرکت در جلسه مجمع عمومی بدوا سهام خودرابدفتر بانك ارائه داده و کارت ورودی اخذ فرمایند.

دستور جلسه

۱ـ استماع گزارش مدیر عامل بانك راجع به عملیات سال مالی ۱۳٤۰ بانك بازرگانی ایران

۲ـ رسیدگی وتصویب صورتحساب‌ها و سود ویژه و ترتیب تقسیم آن.

۳ـ انتخاب بازرس.

مدیر عامل بانك بازرگانی‌ایران

آ ـ ٦٥٦٨

مجمع عمومی‌عادی صاحبان سهام

شرکت سهامی ماشین آلات ایران

درساعت پنج بعدازظهر روزپنجشنبه ۱٤ تیرماه ۱۳٤۱ درمحل شرکت واقع درخیابان شاه رضا شماره ۷۷۰ مقابل زایشگاه تهران تشکیل میگردد .

از صاحبان سهام تقاضا میشود با رعایت مفاد اساسنامه درجلسه شرکت نمایند .

دستور جلسه بشرح زیر است :

۱ـ استماع‌گزارش هیئت مدیره

۲ـ تصویب ترازنامه مالی شرکت مربوط بعملکرد سال ۱۳٤۰

۳ـ انتخاب هیئت مدیره

٤ـ انتخاب بازرسان

٥ـ شور و مذاکرات درباره کارهای جاری وبرنامه آتیه شرکت .

مدیرعامل شرکت‌سهامی ماشین‌آلات‌ایران

آ ـ ٦٦٦٦

آگهی رسمی انتخاب دارندگان حق‌امضاءدرشرکت‌سهامی رادیو الکتریك ایران ثبت شده بشماره ۷۸۷۱ باسرمایه ده‌میلیون‌ریال

برابر نامه مورخ ۱۳٤۱/۳/۱۳ به‌پیوست صورتجلسه هیئت مدیره شرکت سهامی رادیو الکتریك‌ایران مورخ ۷خرداد ماه ۱۳٤۱ تصمیمات زیر اتخاذ گردید .

۱ـ آقای روبرت‌وان‌سترس مدیر کارخانه اختیار دارد کلیه اسناد تعهدآور شرکت را که مربوط بامور کارخانه باشد و همچنین چکها رابه شرط آنکه مبلغ هرعمل از یکمیلیون ریال تجاوز نکند بتنهائی امضاء کند .

۲ـ آقای هرمان‌لوترمان بسمت نماینده‌مختار شرکت تعیین گردید . آقای لوترمان اختیار دارد منفردا کلیه اسناد تعهدآور شرکت و همچنین‌چك هاوبروات شرکت را بشرط آنکه مبلغ هر عمل‌از یکمیلیون ریال تجاوز نکند امضاء نماید.

۳ـ آقایان روبرت‌وان‌سترس‌وهرمان لوترمان متفقا نمایندگی شرکت راعهده‌دار بوده و بعنوان قائم‌مقام مدیر عامل شرکت متفقا دارای کلیه اختیارات مصرح در ماده ۱۷ اساسنامه بوده‌واجازه دارند کلیه قراردادها واسناد تعهدآور شرکت راکه مبلغ آن از پنج میلیون ریال تجاوز نکند متفقا امضاء نمایند .

مراتب طبق ماده ۲۰۰ قانون تجارت به‌ثبت‌رسیده وبرای اطلاع عموم دروزنامه رسمی کشور شاهنشاهی ایران ویکی از جرائد کثیرالانتشاریومیه تهران آگهی میگردد.

آ ـ ٤۳۹۷ رئیس‌اداره ثبت‌شرکتها ومالکیت صنعتی.مهدی‌نراقی

آگهی رسمی انتخاب دارندگان حق‌امضاءدرشرکت سهامی فیلیپس ایران ثبت شده بشماره ٥۰۳۱ باسرمایه ده میلیون ریال

برابر نامه مورخ ۷ خرداد ماه ۱۳٤۱ آقای آ.ژ.نیونهویس مدیر شرکت سهامی فیلیپس ایران آقای هرمان لوترمان بسمت‌مدیر مالی‌شرکت‌مزبور انتخاب گردید ونامبرده حق دارد کلیه اسنادتعهد آور شرکت و چکها وبروات راکه مبلغ هریك‌از یکمیلیون ریال تجاوز نکند از طرف شرکت‌سهامی فیلیپس ایران بتنهائی امضاء نماید .

بعلاوه آقایان هرمان‌لوترمان وتئودوروس ویلهلموس کالسه متفقا اجازه دارند کلیه قراردادها واسناد تعهد شرکت راکه مبلغ آن از پنج میلیون ریال تجاوز نکند امضاء نمایند .

مراتب طبق ماده ۲۰۰ قانون تجارت ثبت‌رسیده وبرای اطلاع عموم‌دروزنامه رسمی کشورشاهنشاهی ایران ویکی از جرائد کثیرالانتشار یومیه تهران آگهی میگردد .

آ ـ ٤۳۹٥ رئیس اداره ثبت‌شرکتها ومالکیت‌صنعتی‌مهدی‌نراقی

کمیته ملی کمک بمردم آسیب‌دیده الجزایر انتخاب شد

حاج سیدرضا فیروز آبادی ـ دکتر عباس نفیسی ـ علی اکبر تشید ـ سید غلامرضا سعیدی ـ عباس مسعودی ـ منصور تاراجی درجلسه عصر دیروز صحبت کردند و فتوای آیت‌اله کمره‌ای قرائت شد

شش کمیسیون برای همکاری در زمینه‌های مختلف و رساندن کمک‌های فوری بمردم الجزایر تشکیل میشود

بقیه از صفحه ۵

فیروزآبادی وفرزند ایشان ، آقای صادق وزیری دادستان دادسرای انتظامی قضات ، آقای شیخ باقر نهاوندی واعظ ، آقای تشیدسردفتر آقای محمدعلی روشن معاون سابق شهرداری ، آقای علی وکیلی رئیس اطاق بازرگانی ، آقای دکتر جدا، آقای احمد نفیسی شهردار تهران، آقای دکترتاج‌بخش ، آقای حاج آقابزرگ ابوحسین ، آقای فلاح رستگار، رئیس دادگاه دیوانکیفر وجمعی دیگر از جمله حاضران در جلسه بودند .

مبارزات درخشنده

آقای عباس مسعودی مدیراطلاعات، جلسه‌را بابیاناتی باین شرح افتتاح کرد :

حضار محترم ، بدوا لازم است‌از اینکه دعوت‌مؤسسه اطلاعات راپذیرفته وبرای کمک ببرادران و خواهران‌مبارز و هم کیشان غیورو فداکار خود آماده شده‌اید صمیمانه تشکرکنم .

درتاریخ ملتهای جهان صفحات درخشانی از مجاهدات و مبارزات قهرمانی و ملی وجود دارد .

اما مجاهدات قهرمانانه و مبارزات مسلمانان غیور و آزادیخواه الجزایر برتارك تمام نهضتها و جنبش‌های‌ملی و قهرمانی درخشندگی و تلالو خاصی دارد .

شاید لغات و کلمات واصطلاحات هیچ زبان و ادبیاتی قدرت نداشته باشدکه نهضت مردم الجزایر را باتمام ناکامیها و نامرادیها ، زجرها وشکنجه ها ، شورها و شوقها و بالاخره‌خونها وآتش‌ها و زندانها و کشتارها توصیف کند .

سالهاست که مردم الجزایر دربیم وامید برای بدست آوردن استقلال و آزادی میجنگند ، سالهاست که شب و روز را درخون و آتش و درتبعید گاههاو زندانهابسرمیبرند ، سالهاست که برای آزادی ، قربانی و فدائی میدهند تا امروز که به آستانه کاخ پرشکوه و جلال استقلال و آزادی رسیده‌اند ولی درآستانه این کاخ مقدس نیز با رگبار گلوله از آنها استقبال میشود و قلب های پراز امیدشان با دانه‌های سرب و باروت مشبك میگردد .

مردم آزاد جهان مخصوصامسلمانان و آزادیخواهان ایران باتمام نگرانی ووحشتی که از این پیکار مقدس‌دارند وبا وجود تاثر شدید و رنج والمی‌که این ستیزه در دل آنها ایجاد میکند ولی از عظمت قهرمانی مبارزات و مجاهدات مسلمانان غیور الجزایر در خود احساس غرور و سربلندی مینمایند .

مادرمقابل اینهمه عظمت وفداکاری وجانبازی وازخودگذشتگی بخاطرآزادی وشرف و دفاع از حریت و استقلال سرتعظیم فرود می‌آوریم .

برادران الجزایری ما باید بدانند که همه مردم آزادیخواه جهان بمبارزه دلیرانه آنها با دیده تحسین و تمجید مینگرند و مجاهدات قهرمانی آنان را صمیمانه میستایند . آزادیخواهان‌جهان مخصوصا مسلمانان ایران تباهکاری های‌دژخیمان‌اروپائی وجنایات‌وحشتناك آنان را باقلبی مملو از خشم ونفرت محکوم کرده بعاملین اینهمه جنایت نفرین میفرستند .

مایقین‌داریم تاریخ آزادی واستقلال از مبارزات قهرمانانه مسلمانان‌الجزایر پرشکوه‌تر و با رونق‌تر خواهد شد وخون مجاهدین و مبارزین الجزیره بصفحات پرارزش آن درخشندگی و زیبائی خاصی خواهد بخشید .

از اولین روزی‌که مبارزات مردم الجزایر برای استقلال و آزادی شروع شد همه مسلمانان ایران نگران این مبارزه یعنی مبارزه حق وباطل بودند و درهرموقعیتی از اظهار همدردی خودداری نکرده‌اند .

روزنامه ما که متعلق بمردم است وجز انعکاس افکار و تمایلات‌وخواسته های مردم وظیفه دیگری ندارد درهمه حال و درهر فرصت منعکس‌کننده احساسات وعواطف صمیمانه وبرادرانه مسلمانان ایران نسبت بملت مبارز الجزایر بوده است .

برای‌ما همیشه‌موجب افتخارومباهات است که بتوانیم خادم کوچکی از خادمین اسلام و تعلیمات مقدسه آن بشمار آئیم و در راه اعتلا و عظمت دین حنیف اسلام و آسایش و رفاه مسلمین گام برداریم .

اولین هدف‌ما خدمت بمردم است .

اکنون بحکم دستورات مقدس‌اسلامی وبخواست مردم ایران و به پیروی‌از ندای وجدان وانسانیت وظیفه خود دانستیم که توجه کلیه هموطنان را بوضع برادران مسلمان الجزایری‌جلب نمائیم ، زیرا گزارشهائی بدست ما میرسید که هر انسان‌شرافتمندی‌را از جنایات دژخیمان الجزایر بلرزه می انداخت .

ما با مشکلات فراوان توانستیم‌آقای منصور تاراجی خبرنگار خودرابالجزایر اعزام داریم تاگزارشهائی از وضع مسلمانان آن سامان تهیه کرده‌باطلاع همه مردم ایران برساند .

وقتی گزارش آقای تاراجی بتهران رسید و ما برموقعیت خطرناك‌برادران مسلمان خود واقف شدیم و آنرا در معرض افکار عمومی گذاشتیم متوجه شدیم‌که باید باتمام قوا بکمك‌مبارزین الجزیره بشتابیم . اجتماع امروز شما حضار محترم برای آنست که باین نیت خیر و مقدس تحقق بخشیم .

از چندروز قبل کمك‌های فراوانی باداره روابط عمومی روزنامه رسیده است و عده زیادی از مردم آمادگی خودرا اعلام داشته‌اند . برای تعیین خط مشی کلی و چگونگی کمك به مبارزین الجزایر و بمنظور متمرکز ساختن امور درنظر گرفته شدکمیته‌ای بنام کمیته ملی کمك بمردم الجزایر تشکیل گردد . اکنون ما این وظیفه مقدس را بعهده شماکه مورد علاقه و احترام عموم هستید میگذاریم و از خدا میخواهیم که شمارا موفق ومنصور بدارد . من یکبار دیگر از حضور شما صمیمانه تشکر میکنم واجازه‌میخواهم آقای منصور تاراجی خبرنگار اعزامی اطلاعات را معرفی نمایم تا گزارشی‌از مشاهدات خود باطلاع شما برساند وسپس تصمیم مقتضی اتخاذ فرمایند.

احساسات مردم

سپس آقای منصور تاراجی‌خبرنگار روزنامه اطلاعات که از سفرالجزایر باز گشته است گزارش هیجان ـ انگیزی از مشاهدات خود باطلاع حضار سانید .

آقای تاراجی گفت : من برای نشان دادن آغاز جنبش مردم ایران در کمك به ملت الجزایرچند نمونه از نامه و تلگرافهائی که بروزنامه رسیده است قرائت میکنم ، این نامه ها که خلاصه آن در روزنامه چاپ شده‌و نماینده اینست که‌مردم ایران تا کنون نسبت بوضع‌الجزایر آگاهی نداشتند و پس از آگاهی از وضع ملت الجزایر اینگونه احساسات خود را نشان دادند .

همانطور که‌من در اولین‌گزارش خود نوشتم طی هفت سال گذشته از ایران کمکی ببرادران عزیز الجزایری نرسیده‌است و وقتی من با مقامات دولت ملی الجزایرتماس گرفتم آنها بعنوان گلایه یك‌برادر از برادر دیگر این مطالب را عنوان و اظهار کردند .

من قبل از اینکه به الجزایربروم فکر میکردم همین قدر که ما در مساجد بجان برادران الجزایری‌خود دعا میکنیم کافی است . ولی درآنجا دیدم برادران الجزایری به کمك های اساسی تری‌از جانب ملت‌ایران نیاز دارند ، و من وقتی وضع ملت الجزایر را به آن صورت دیدم شرمگین شدم .

در ملاقاتی که با شوشلس رئیس دفتر یوسف بن خده نخست وزیر موقت الجزایر بمن دست داد او گفت : در سال ۱۹۵۹ برای جلب کمك دولت ایران بکشور شماآمده اما بیش از دو روز اجازه اقامت بمن داده نشد ما از دولت شما توپ و تانك نمی خواستیم بلکه ، پتو و دارو و لوازم‌بهداشتی توقع‌داشتیم. بعد از اینکه من او را قانع کردم که ملت ایران مقصر نیست چون خبر نداشت که چهار صد هزارنفر از مردم‌الجزایرآواره هستندتوانستم اعتماد آنها را جلب کنم ، از طرف ملیون الجزایر بمن کارت شناسائی دادند و من توانستم با استفاده از این کار ت بین ملیون الجزایرراه پیدا کنم ، من ضمن تماس باملیون الجزایر دستگیرم شد که طی این مدت که ملت الجزایر تحمل‌شداید کرده است ، تمام ملتهای مسلمان‌و غیر مسلمان به آنها کمك کردند.

تاثر شدید

در این وقت که آقای تاراجی‌به شدت تحت تاثیر احساسات قرار گرفته بود و در حالی که ازتاثر میلرزید وضع‌مردم‌الجزایر راتشریح میکرد و از نا بسامانی های برادران الجزایری سخن میگفت و تاثر شدیدی بر جلسه حکومت میکرد و یکی‌دونفرازحاضران میگریستند. آقای تاراجی گفت : من‌از برادران خود تقاضا میکنم هر چه زود تر تصمیم بگیرند و کمك های‌بیدریغ خود را برای پناهندگان الجزایر بفرستند ، وضع پناهندگان‌الجزایر فوق‌العاده بد است .

در دهکده‌ای متجاوز از ۱۲۰۰ نفر از کردکان‌بی‌سر پرست‌زندگی میکنند این عده به کمك تمام‌مردم دنیا احتیاج دارند ، از همه جا هم کمك میشود غیر از کشور ما .

در الجزایر انسانیت فرمانروای مطلق است ، در آن جا محل مسلمان نشینی وجود دارد که در محاصره است ،از این محل برادران الجزایری‌باعلم باینکه‌کشته خواهند شد ، بدون توجه بزن و فرزندان خود فقط برای اینکه آذوقه ای از خارج از حد محاصره تهیه کنند جان خود را از دست میدهند همه درآنجا آماده فداکاری برای دیگران هستند ، هر کسی سعی میکند از استراحت و غذا و هستی خود برای خاطی دیگران بگذرد در اینجا یك نکته را نباید فراموش کرد که ، حساب ملت حقیقی فرانسه از فاشیست ها وافراد آدمکش و ارتش سری جداست ، هم اکنون مردم فرانسه‌بهر نحو که امکان داشته‌باشند بمردم الجزایر کمك می کنند .

افرادی که باسم ارتش سری معروفند کسانی‌هستند که ازمالکین اروپائی الجزایر پول میگیرند واین گونه خرابکاری های وحشت زارا بوجود می آورند .

تقبیح‌میکنیم...

پس‌ازپایان بیانات آقای تاراجی‌آقای مسعودی مدیر اطلاعات پشت‌میکروفون قرارگرفت و اعلام نمودکه آقای‌حاج سید رضا فیروز آبادی بیاناتی‌ایراد خواهندکرد و سپس میکروفون در مقابل آقای فیروز آبادی قرار داده شد وایشان چنین اظهار کردند:

ماباید از اقدامات آدمکشان‌ارتش سری در الجزایر ابراز تنفربکنیم وباید بتمام ملل ودول وسفارتخانه ها بنویسیم واین قبیل اعمال وحشیانه ارتش سری و حرکات زشتی راکه انجام میدهند تقبیح بکنیم . آقای فیروز آبادی در حالیکه بغض گلوی ایشان را میفشرد گفتند: در میان کدام ملل ودر کجا جایز است که طفل صغیررا بکشند ، مردان رامی کشند که ،استقلال خواسته‌اند ،زنها راهم میکشند که‌از استقلال طلبی مردان خود حمایت کرده‌اند، این وحشیگری را بچه کسی بگوئیم که بچه‌های صغیر وبیگناه راهم کشته‌اند اگرهرکسی استقلال بخواهد کدام‌یك از اصول انسانی اجازه میدهد که‌او رابکشند ؟این توحش را باید کتبا وتلگرافا و بهروسیله که‌ممکن است بسراسر دنیا اطلاع‌بدهیم و ازمردم جهان بخواهیم که باین‌وحشیگریها پایان داده شود ودیگر اجازه ندهند که‌درالجزایر جان زنان و مردان و اطفال مسلمان را مشتی آدمکشان بگیرند .مامیخواهیم دنیادرصدد مجازات اشخاصی برآید که مسبب‌این‌جنایات هستند باید از روزنامه اطلاعات‌تشکر کرد که اقدام کرده‌اند، اینکار اطلاعات موافق شرع و عرف‌است ، باید این اقدامات ادامه یابد و باید هرقدر ممکن است باروزنامه اطلاعات همکاری بکنیم و کمك لازم‌رابرای ملت الجزایر وآوارگان بفرستیم .

فتوای آیت‌اله کمره‌ای

آنگاه آقای علی اکبر تشید، شروع بصحبت کرد و گفت :

من از طرف هیئت عامله جمعیت امداد الجزایر ماموریت دارم دراین مجمع محترم مبین احساسات خود و رفقای خود باشم . ملت الجزایر الحق عملیاتی رابعرصه بروز وظهور آورده که هیچگونه کمك مالی‌مهم وکمکهای‌مهم دیگرارزش‌قطره‌خون آنانرا ندارد و اینگونه احساسات که از طرف‌ما مسلمانان ابرازمیشود فقط برای تذکر شعف کلی است که از سر افرازی برادران مسلمان خود حاصل نموده‌ایم . جمعیت‌امداد الجزایر نهایت درجه با اقداماتی که از طرف موسسه مهم اطلاعات بعمل می آید موافقت داشته و مخصوصا این اقدام خیر که بنفع ملت قهرمان الجزایر شروع کرده هدف نهائی ما و آرزو و آمال هر مسلمانی است . آقای تشید سپس در باره جمعیت امداد الجزایر توضیحاتی بیان کرد و متن فتوای آیت‌اله حاج میرزا خلیل کمره‌ای را که در جواب استفتاء جمعیت امداد الجزایر صادر شده است باین شرح قرائت کرد :

بسم‌الله الرحمن الرحیم

ان النبی (صلی‌الله علیه و آله) قال من سمع‌رجلا ینادی یاللمسلمین ولم یجبه فلیس بمسلم .

ترجمه ـ هرکس ناله استغاثه مردی را بشنود که بنام مسلمین صدا میزند اگر اجابت نکندوجواب استغاثه را ندهد خودمسلمان‌نیست.

اصول کافی ص ـ ۳۹۰

و من اصبح ولایهتم باموورالمسلمین فلیس بمسلم .

ترجمه ـ هرکس روزی را بخود ببیند که‌اهتمام در آنروز بامور مسلمین ندارد از مسلمان نیست.

علی‌بن الحسین قال‌قال رسول الله (صلی الله علیه و آله) من ردعن‌قوم من‌المسلمین عادیه‌وماءاونارا وجبت‌له‌الجنه .

ترجمه ـ هر کس ناله استغاثه آب یا آتش از طایفه‌ای ازمسلمین بر گرداند بهشت برای او واجب خواهد شد .

اصول کافی ص ـ ۳۹۱

طبق اصول اسلامی برزمامداران مسلمین در درجه اول و بر متمکنین در درجه دوم و بر سایر طبقات‌جواب مثبت‌دادن باستغاثه‌مسلمین الجزایر واجب است و تا این واجب کفائی انجام نشود همه مسلمین مواخذند.

العبد خلیل کمره‌ای

سلخ ذیحجه‌الحرام

۱۳۸۱ ه . ق

جنبه بین‌المللی دارد

آنگاه آقای دکتر نفیسی دبیر کل جمعیت شیروخورشیدسرخ‌پشت‌میکروفون قرارگرفت‌وگفت: بایدازروزنامه اطلاعات تشکر کرد که‌باتوجه باصول انسان دوستی آقای تاراجی خبرنگار خودرا بالجزایر فرستاد ومردم ایران را از آنچه که‌در این کشور دوست ومسلمان میگذرد آگاه ساخت .

آقای دکتر نفیسی گفت: بیانات آقای تاراجی حقیقتا مرا وکلیه حضار را تحت تاثیر قرار دادوبیان مشاهدات وجریان مسافرت بالجزایر از طرف ایشان در همه اثر کرد .

من هنگامیکه بژنو مسافرت کرده بودم از یورش افراد ارتش سری‌به‌یك بیمارستانی درالجزایر آگاه شدم این موضوع جنبه‌بین‌المللی‌پیدا کردمسئله وجود آوارگان وفقر وبدبختی صدهزار نفر الجزایری که از خانه و کاشانه بدور شده‌اند موضوع بسیار مهم و قابل توجه است‌ماهم ازنظر بین‌المللی وهم از لحاظ اسلام ومسلمانی باید باین برادران خود کمك کنیم .من مجدداً از روزنامه اطلاعات تشکرمیکنم که این جنبش را بوجود آورده ولی‌از ذکر این نکته ناگزیرم که کمك به مردم الجزایر مدت‌دو سال پیش توجه اتحادیه هلال احمررا جلب‌کرد. وبکلیه جمعیت‌ها توصیه کرده‌اند که بمردم الجزایر کمك شود ومن اعلام میکنم که‌بدستوروالاحضرت‌شاهدخت شمس پهلوی ریاست عالیه جمعیت شیر و خورشید سرخ تا بحال شصت هزار تومان پول که بوسیله شیر وخورشید سرخ برای آوارگان الجزایری ارسال شده و یك اکیپ پزشکی وبهداشتی مرکب از دوجراح ودو پرستار بهزینه جمعیت برای‌کمك به‌آوارگان یکماه پیش بسوی‌الجزایر حرکت کرده‌اند ولی نکته دیگر این است که کمك ما باآنکه از سایر کشورها منجمله ترکیه وغیره بیشتر بود. معهذا کافی نیست والجزایر به کمك‌های زیادتر ومبرمی احتیاج‌دارد.

شش کمیسیون

سپس آقای علی‌اصغر پیرزاده دبیر اطاق بازرگانی چنین اظهار نمود:

از اینکه بما فرصت داده‌اید در انجام یکی از فرائض دینی سهمی داشته‌باشم متشکریم مادر سه‌اصل مقدس یعنی خداو دین ، شاه و میهن وحدت نظر واتفاق کلمه‌داریم وبشهادت تاریخ‌بازرگانان وبازاریان در راه اعتلای این سه صل همیشه در صف مقدم بوده‌اندوتعصب دارند این سنت دیرین برای ابد محفوظ بماند . چون طبق اخبار رسیده وضع خواهران و برادران‌الجزایر طوری است‌که اگروقت‌به سخنرانی واظهار تاسف بگذرد ممکن است دراین خلال عده‌ای از آنها تلف شوند لذا پیشنهاد مینمایم کمیته‌ای بنام کمیته ملی کمك به‌مردم‌آسیب دیده الجزایر تشکیل و ٦ کمیسیون تحت نظر این کمیته انجام وظیفه نمایند :

کمیسیون شماره ۱ـ برای جمع‌آوری وجوه نقد که بعدا کمیته ترتیب استفاده ویا انتقال آنرا خواهد داد .

کمیسیون شماره۲ ـ برای‌جمع آوری دارو ـ وسائل بیمارستان و بهداشتی وزخم بندی چون بحمدالله امروز در کشور پنبه هیدروفیل وسائل زخم‌بندی و بیمارستان از هرقبیل ساخته میشود واز طرفی کارخانجات سازنده دارو نیز به آسانی میتوانند مقداری‌ازمحصولات خودرا به خواهران و برادران الجزیره تخصیص دهند لذا عقیده‌مندا‌ست این‌کمیسیون بعنوان‌اولین کمك از هم‌اکنون دست بکار شود تامرهمی بزخم آنها بگذارد .

کمیسیون شماره ۳ـ برای‌جمع آوری مواد غذائی ، آنچه که فعلا برای ارسال بالجزیره مقدور است عبارت است از روغن نباتی ،حبوبات خرما ، بیسکویت و کمپوت برای بیماران .

کمیسیون شماره ٤ـ برای‌جمع آوری پوشاك دراین چندروزه‌عده‌ای از صاحبان کارخانجات ریسندگی

بقیه درصفحه ۱۹

آگهی حراج کالای متروکه‌وضبطی

حراج عمومی کالای متروکه و ضبطی کل گمرك همه هفته روزهای شنبه ـدوشنبه از ساعت ٤ بعد از ظهر در محل سالن گمرك امانات پستی‌واقع درخیابان سپه (باغ ملی) و چهار شنبه ها از ساعت ده صبح در محل اداره گمرك ایستگاه‌واقع در خیابان آرامگاه دایر است .

طالبین میتوانند با مراجعه باداره فروش‌کالاهای متروکه واطلاع از مشخصات کامل کالاهای مورد حراج در جلسات حراج عمومی‌شرکت نمایند

از طرف مدیر کل گمرك ـ بهگو — آ ـ ٥٨٤٦ — ۱ـ۱۰

شرکت رنگ سازی ایران

بشما مشتریان عزیز نوید میدهد

فرآورده‌های شرکت رنگسازی ایران که متکی به ۲۲ سال تجربه وتلاش برای توسعه وپیشرفت صنعت رنك درایران است. با کوشش و مجاهدت کارگران و مهندسین ایرانی بااستفاده ازآخرین تحقیقات علمی‌و فنی موفق شده دهها نوع رنك محصول ایران برای همه رشته‌های صنعت فراهم کرده و بهموطنان خود تقدیم نماید.

انواع مختلف رنگهای شرکت‌رنگسازی‌ایران بشرح زیر دراختیار شماست:

۱ـ رنك سنتولاك بهترین‌و عالیترین‌رنك‌مخصوص‌اتومبیل وانواع وسائط نقلیه
۲ـ رنك مخصوص برای گرم سوزها
۳ـ رنك مخصوص برای استخر
٤ـ رنك مخصوص برای زیبائی منازل وساختمانها
٥ـ رنگهای ضد زنك
٦ـ رنگهای چکشی
۷ـ رنگهای ترافیك برای خط‌کشی خیابانها وعبورومرور
۸ـ رنگهای موجی
۹ـ رنگهای لعابی برای نمای دیوار.

خیابان ناصرخسرو تلفن ۳۰۲۳۱۸ـ ۳۰۱۱۷
تلفن کارخانه ۸۱۲۵۲ـ ۸٦۸۱٦

طوطی نو

کرسنت لاین
CRESCENT LINE
OWNED & OPERATED BY KULUKUNDIS LINES LTD.

کشتی نیووست‌مینسترسیتی m/v "NEW WESTMINSTER CITY"

حدود ۱۵ خرداد ماه بخرمشهر وارد ودرضمن تخلیه برای بنادر ذیل بارگیری خواهد نمود .

جنوا ـ مارسی ـ نیویورك ـ فیلادلفیا ـ هوستون ـ نیواورلئان

این کشتی درحدود ۲۵ خردادماه از خرمشهر حرکت ودرحدود ۲۰ روز پس‌از خروج از خلیج فارس به جنوا و ۳٤ روز به نیویورك خواهد رسید .

کشتی آلچیبا m/v "ALCHIBA"

حدود ۲٦ خردادماه برای تخلیه به خرمشهر وارد وبرای بنادر فوق‌الذکر بارگیری خواهد نمود .

برای کسب اطلاع بیشتر و تامین جا مراجعه شود به :

شرکت بابکو با مسئولیت محدود

تهران — خرمشهر
خیابان فردوسی کوچهٔ بلژیك ساختمان جواهری — خیابان فردوسی
تلفن : ۳۰۳٦٤٠ـ۳٤۸٦۷ — تلفن : ۲۸۸۷ ـ ۲۸۸٦

آ ـ ٦۷٥٠

اتومبیلهای سواری مدرن کرایه
اتولوکس
میدان فردوسی ٥ ـ ٤٤٦٠ ـ ٦۱۲۷۰
۱ـ۱٥ — آ ـ ٥٦۹۲

ASIACO
HAMBURG 11
HOLZBRUCKE 2
صادرکننده هرنوع کارخانجات وماشین‌آلات ودستگاههای تولیدی واجناس تجارتی با تسهیلات قابل توجه برای ایران میباشد .
مکاتبات فارسی ـ انگلیسی ـ آلمانی — ۱ـ۲۰

شن و ماسه شسته
(طبق اصول فنی)
خلیج مرکزی ـ خیابان ثبت شماره ۹
تلفن ۳۲۲۹٥-۳۰٤۲۷٤

مصاف قهرمانان کچ سه قاره

ازفردا مسابقه قهرمانان کچ سه‌قاره در استادیوم محمدرضاشاه شروع میشود

این عکس سه قهرمان کشتی کچ اروپا ـ آسیا ـ امریکاست .اولی از سمت راست جورج گوری اینگو ـ دومی جان داسیلوا و سومی ریکی ـ والدو قهرمان امریکاست .

این سه نفر اینک‌در باشگاه‌جعفری سخت مشغول تمرین هستندو ازفردا ساعت ۷بعد از ظهر در استادیوم محمدرضا شاه در مقابل یکدیگرقرار میگیرند تا برای گرفتن کمربندزرین مبارزه جانانه‌ای را آغاز کنند .

قهرمانان کچ اروپا و امریکاهرکدام جداگانه و در یك محل مخصوصی تمرین میکنند و مایل نیستند رقیبان از فنون و کارهایشان اطلاع حاصل کنند ولی جان داسیلوا باقد بلند و لباس مخصوصش روبروی همه‌قرار میگیرد و تمرین مینماید . ولی در هر حال آنها فقط برای یکبار در کنار هم ایستادند و آنهم موقع‌عکس گرفتن بود .

در کنار این عده قهرمانان کچ باشگاه جعفری نیز شدیدا مشغول تمرین هستند تابهترین نمایش خودرا در حضور رقیبان بزرگ خارجی‌خود ادامه بدهند . اجتماع این عده در تهران فوق العاده جالب توجه است و برای هزاران نفر علاقمندان به کشتی کچ فرصتی است‌که این‌مسابقه پر هیجان را تماشا کنند .

مسابقه کچ قهرمانان سه قاره از فردا در استادیوم محمدرضا شاه شروع میشود .

زنان و مردان شمشیرکش!

مسابقات شمشیر بازی‌کاپ والاحضرت شاهپور غلامرضا پهلوی بمنظور آمادگی‌قهرمانان زیر نظر فدراسیون‌اسکریم کشور انجام و نتایج زیر بدست آمد .

در اولین دوره مسابقات که در سالن‌ورزشی دانشگاه انجام گردید در قسمت فلوره بانوان فرزانه خطیر ،عزت افغان ، پروانه زرنگار و در قسمت فلوره آقایان ، ناصر مدنی صادق طیبی ، شاهپور زرنگار اول تا سوم شدند .

آخرین قسمت این مسابقات بعد از ظهرامروز در سالن دانشگاه انجام میشود .

از: ر. اعتمادی

شکست دردناك

واشتباه فدراسیون فوتبال

فدراسیون فوتبال باقرار دادن تیم جدید ملی فوتبال در دو دسته «آ» و «ب» در مقابل تیم ملی فوتبال‌عراق پس‌از آنهمه کوشش و فعالیت درزمینه ورزش فوتبال، اشتباه دردناکی‌مرتکب شد که‌تحمل آن برای هیچیك از علاقمندان بورزش فوتبال ممکن نبود .

عمل فدراسیون فوتبال درانتخاب تیم ملی فوتبال شایسته بود و در اینمورد جای هیچ‌شك وشبهه وانتقاد نیست واگر فدراسیون فوتبال بتشکیل تیم ملی اقدام نمیکرد قابل سرزنش بود اما قرار دادن یك تیم ضعیف بنام تیم‌ملی که‌هنوز نقاط ضعف فراوان‌دارد د رمقابل یك تیم نسبتا قوی کارقابل سرزنشی است،فدراسیون فوتبال‌بخوبی میدانست که این تیم ملی هنوز دارای آن هماهنگی لازم برای ارائه یك‌بازی دسته جمعی نیست و بیجهت این‌تیم را در مقابل تیم ملی عراق قرارداد .

بررسی دوبازی تیم ملی ایران در مقابل تیم ملی عراق نشان میدهدکه ترکیب تیم ملی‌ایران طوریست که‌هر یك از افراد تیم بتنهائی افراد شایسته وپخته‌ای هستند ولی بهیچوجه آن هم‌آهنگی لازم رابرای اداره بازی ندارند .افرادی که سابقا در تیم باشگاهها بازی میکردند در میدان مسابقه نیز بدنبال دوستان همبازی‌خود میگشتند و تلاششان در این بود که برای باشگاه خود کسب افتخاری‌کنند نه‌برای تیم ملی .

تیم ملی یعنی تیم واحد ، یعنی نماینده روح واحد یك ملت وغیر از این نمیتواند باشد .

اما شایسته نیست که ما دراینجا اشتباه محاسبه فدراسیون فوتبال را طوری جلوه دهیم که همه کارهای خوب آن فدراسیون را بپوشاند ، فدراسیون فوتبال ومسئولین آن تااین لحظه شایستگی خودرا نشان داده‌اندو امیدواریم در آینده نیز بااستفاده از تجربیات گذشته‌همان‌کنند که‌شایسته آنهاست .

رکاب زنها

برای شرکت در مسابقات قهرمانی دوچرخه سواری آماده میشوند

صبح امروز آقای سروان ملك محمدی نایب رئیس فدراسیون دوچرخه سواری کشور بخبرنگارما گفت که از روز سی‌ام خرداد ماه مسابقات دوچرخه سواری قهرمانی کشور در تهران برگزار میشود .

بدین منظور مسابقات انتخابی‌تیم دوچرخه سواری تهران ساعت پنج بعد از ظهر روز بیستم خرداد ماه در ماده یك کیلومتر «استارت» ساکن در بلوار کرج ، ساعت پنج بعد از ظهر بیست و یکم خرداد ماه یك کیلومتر استارت متحرك وروز بیست و چهارم خرداد ماه ساعت شش و نیم صبح ۱۵۳ کیلومتر استقامت در جاده تهران ـ قزوین انجام میشود .در نتیجه این سه مسابقه تیم تهران جهت شرکت در مسابقات قهرمانی کشور انتخاب می گردد.

تبریك بقهرمان کشتی

چند روز قبل آقای‌حسین پور قهرمان کشتی با دوشیزه فرهنك بی طرفان ازدواج نمود .

در مراسم ازدواج قهرمان کشتی عده‌ای از شخصیت های‌ورزشی و اعضای فدراسیون کشتی کشور و خبر نگاران و سر دبیران ورزشی روزنامه ها نیز حضور داشتند .

سرویس ورزشی روزنامه اطلاعات این وصلت فرخنده را تبریك میگوید و سعادت و خوشبختی این زوج جوان را آرزو میکند .

بافتخار شاعر ایرانی

شب دوشنبه مجلس ضیافتی بافتخار آقای سیروس آتابای شاعر ایرانی که بزبان آلمانی شعر میگوید درانستیتو گوته ترتیب داده شده بود .

این انستیتو مدت چهار سال است که زیر نظر دکتر آگن داهین‌تن در تهران تشکیل شده و هدفش ترویج زبان‌آلمانی‌ومعرفی فرهنك‌اروپائی‌است.

وی دراین ضیافت از خدمات آقای آتابای تجلیل کردو زحمات‌اورادرمورد ترویج زبان آلمانی ستود .

در دبستان‌عاصمی

بعد از ظهر روز شنبه مجلس‌جشنی با حضور آقای‌درخشش وزیرفرهنك و عده‌ای از شخصیت های فرهنگی در محل دبستان عاصمی بر قرار شد .

پس‌از خیر مقدم‌که بوسیله‌آقای لنکرانی گفته شد برنامه جشن با یك پرده نمایش پیش آهنگان و ارکستر جاز آغاز شد .

سپس به ترتیب آقایان هادی جواهری رئیس انجمن‌خانه‌و مدرسه و رئیس دبستان گزارشی از فعالیت های سالیانه دادند .

در خاتمه آقای مروستی معاون وزارت فرهنك درموردلزوم تعلیمات ابتدائی سخن گفت و برنامه جشن پایان یافت .

یك میلیون وپانصد هزار ریال در حقیقت برای خود یك کوه اسکناس میشود ،شماهم میتوانید از این مبلغ بزرك استفاده‌کنید. بشرط آنکه همین امروز یافردا در نزدیکترین شعبهٔ

بانك بیمه بازرگانان

حساب سپرده اختیاری باز کنید ،برای این‌کار پول زیاد لازم نیست، یك‌مبلغ جزئی هم کفایت میکند، همین مبلغ جزئی هم متعلق بخود شماست وبعنوان سپرده شمادر بانك بیمهٔ بازرگانان یك اندوخته‌سرشاروقابل توجهی رابرای شما پایه گزاری میکند .

ازجناب آقای دکتر میرمحمدتقوی دکتر حاذق وشریف که در معالجه‌فرزند این‌جانب اهتمام مبذول داشته و اورا از مرك حتمی نجات داده تشکر نموده ضمنا وظیفه خود میدانم بدینوسیله این دکترعالیقدر رابجامعه معرفی نمایم .

آ_۴۳۸۵ سرهنك توپخانه بیوك محسنین

آگهی مناقصه شماره ۷

نیروی هوائی‌مقدار یکهزارو هشتصدودومتر (۱۸۰۲) کابل ۱۵ زوجی مورد نیاز خودرا از طریق مناقصه خریداری مینماید .

شرایط شرکت در مناقصه و محل تحویل ومدت آن در برك شرائط تعیین ودر دفتر تدارکات ماتریل فرماندهی نیرو موجودو به رایگان دراختیار داوطلبین شرکت در مناقصه گذارده میشود .

پیشنهادات حداکثر باید تاساعت ۹ صبح روز سه‌شنبه۲۹ر۳ر۴۱ به‌دفتر ستاد فرماندهی نیرو تحویل ویك نسخه از آن نیز تاهمان‌موقع بدفتر اداره بازرسی مالی ارتش تسلیم گردد .

پیشنهادات واصله ساعت ۱۰ صبح همان روز در حضور کمیسیون متشکله درستاد فرماندهی نیرو باز وقرائت شده و نیروی هوائی در قبول یارد یك یاکلیه پیشنهادات مختار است .

۱_۲ آ_۶۷۳۶ نیروی هوائی

آگهی دعوت شرکت سهامی تجارتی فارکو

از کلیه سهامداران شرکت دعوت میشود که در جلسه مجمع عمومی که در ساعت ۶ بعدازظهر روز یکشنبه ۲۷ر۳ر۱۳۴۱ در محل شرکت واقع درباب‌همایون سرای همایون تشکیل میشود حضور بهمرسانند .

دستور جلسه :
استماع گزارش مدیر عامل
تصویب ترازنامه
تمدید اختیارات مدیر شرکت

آ_۴۳۷۱ شرکت تجارتی فارکو

آگهی حراج

بیرو شماره ۴۹۷۰ ـ۱۲ر۱۲ر۴۰ روزنامه رسمی کشور و۱۰۷۴۱ ۷ر۱۲ر۴۰ روزنامه اطلاعات مربوط به‌مزایده مرتبه دوم۹ دستگاه‌خودرو فرسوده و ۴۰۵ عدد بشکه خالی ۲۰۰ لیتری فرسوده اداره اردنانس اعلام میگردد خودروها وبشکه‌های مزبور از طریق حراج در ساعت۹ صبح چهارشنبه ۱۳ر۴ر۴۱ در میدان حراج اداره بفروش میرسد.

۱ـ خریداران میتوانند همه‌روزه تاآخر وقت اداره از خودروهادر پارك مهرآباد وازبشکه‌ها در انبار اشیاء فرسوده بازدید نموده ودرروز مقرر در حراج شرکت نمایند .

۲ـ هزینه‌هائی‌که برابر مقررات باین حراج تعلق میگیرد بعهده خریدار میباشد .

اداره اردنانس ارتش

آ_۶۶۹۲

هواپیمائی ایران

طهران ـ بابلسر . طهران ـ نوشهر

بامسافرت بسواحل زیبای دریای خزر آسایش خودرا درمقابل‌گرمای طاقت فرسای تابستان‌تامین‌نمائید

سه روز در هفته

پنجشنبه ـ جمعه ـ شنبه

حرکت ببابلسر | پنجشنبه ساعت ۱۳ر۱۵ مراجعت بطهران ساعت ۱۸ ، جمعه « ۶ر۳۰ « « « ۱۸ ، شنبه « ۵ « « « ۶ر۱۰

حرکت بنوشهر | پنجشنبه ساعت ۱۱ مراجعت به تهران ساعت ۱۲ر۱۰ ، جمعه « ۶ر۳۰ « « « ۱۸ ، شنبه « ۵ « « « ۶ر۱۰

بهای بلیط

طهران ـ بابلسر: یکسره ۸۴۵ ریال دوسره ۱۶۹۰ ریال دوسره یکروزه ۱۲۵۰ ریال
طهران‌ـنوشهر: یکسره ۷۵۰ریال دوسره۱۵۰۰ ریال دوسره یکروزه ۱۱۵۰ ریال

لطفا برای تهیه‌بلیط به آژانس‌مسافرتی خود ویابه هواپیمائی ایران میدان فردوسی تلفن‌های ۴۴۳۳۳ـ ۴۶۵۳۲ و۴۳۶۷۳ مراجعه فرمائید. ۱ـ۳ آ_۶۶۹۸

لیمولاکس

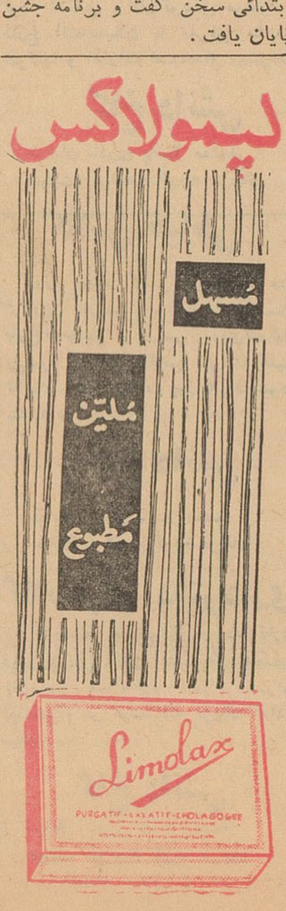

برای استفاده از جایزه ۱۰۰ هزار تومانی بلیطهای اعانه‌ملی فقط فردا فرصت دارید .

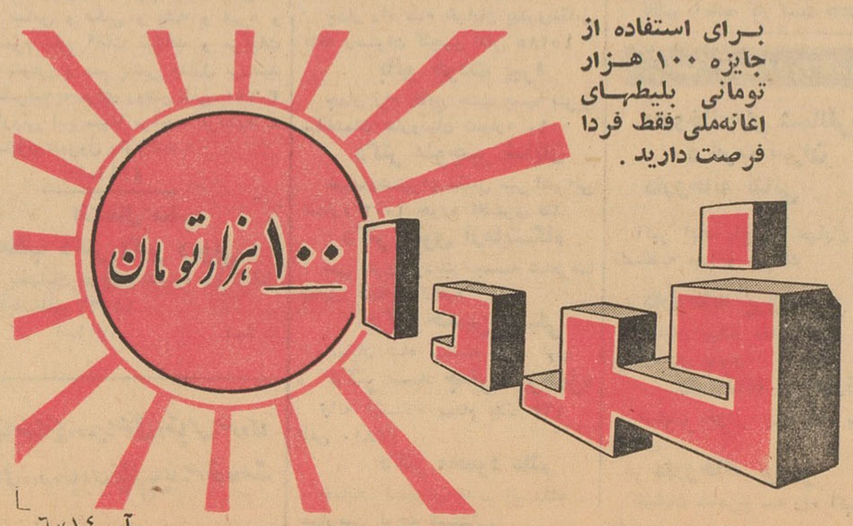

آ_۶۷۱۴

اطلاعات نیازمندیها

استخدام

شرکت ملی نفت ایران
برای خدمت در بهداری جنوب بافراد زیر نیازمند است :
۱ـ پرستار Staff Nurse
سرپرستار Charge Nurse
وپرستار مسئول بخش Nursing sister
۲ـ بهیار زن دارای گواهی نامه بهیاری از یك موسسه رسمی
داوطلبان میتوانند همه روزه با دردست داشتن مدارك لازم از ساعت ۸ الی ۱۲ به اداره استخدام و کاریابی شرکت ملی نفت ایران واقع در خیابان پهلوی نزدیك بلوار کرج مراجعه نمایند . الف ۱۴۴۱
۱ـ۲ آـ۶۶۲۴

بدونفر ماشین نویس فارسی و لاتین‌مرد فورا نیازمندیم تلفن۳۰۳۷۷۴ ـ ۷۱۴۰۲
۱ـ۲ آـ۹۰۰

به‌یك نفر نقشه‌بردار با
سابقه که زبان انگلیسی نیز بداند جهت خدمت درشهرستانها نیاز است به‌تلفن ۴۸۳۷۹ مراجعه فرمایند

استخدام برای سوئیس
بانو یا دوشیزه برای پرستاری اطفال ومدیریت خانه‌که بزبان خارجی آشنا باشد باحقوق مکفی استخدام میشود بتلفن ۸۲۱۷۹۳
۱ـ۳ آـ۴۲۸۱

کارخانه پولاریس استخدام مینماید
کسانی‌که بکارهای ظریفه ـمنبت کاری ـ نقاشی ـآشنائی کامل‌داشته باشند میتوانند برای پیشنهاد کار بدفتر این شرکت واقع در خیابان روزولت شماره ۷۸ هرروز از ساعت ۵ الی ۷ بعدازظهر مراجعه نمایند .
۱ـ۲ آـ۴۳۱۹

بخش اورژانس احسان
برای توسعه بخش مرکزی واقع‌در تخت جمشید چهار راه ویلا بچند نفر پزشك متخصص در رشته هـای مختلف و پزشکیار دیپلمه نیازمند است ۱ زروز ۱۵ر۳ر۴۱ بین ساعت ۱۰ تا ۱۲ مراجعه فرمایند .
آـ۶۷۵۶

تبلیغات چاپار
بافراد زیر نیازمند است
یك نفر گوینده زن برای تلویزیون یکنفر سناریست برای فیلمهای ـ تبلیغاتی ـ یکنفر برای پخش آگهی ها در خیابانها ـ چند نفر هنرمند مبتکر در رشته های موسیقی و ـ هنرپیشگی ـ چند نفر ویزیتور زن و مرد ـ چهار راه دروازه دولت مقابل سعدی جنب آموزش فرهنگ
آـ۹۲۲

بیکنفر دوشیزه یابانو
ماشین نویس فارسی که کمی به دفتر داری آشنائی داشته باشد نیازمندیم تلفن ۳۴۹۳۹
آـ۶۶۵۶

استخدام
به یکنفر ویزیتور تمام روز برای استان آذربایجان با شرایط زیر نیازمندیم .
۱ـ معاف از خدمت نظام
۲ـ دانستن یك زبان خارجی ـ (انگلیسی ـ فرانسه ـ آلمانی) دکتر های داروساز حق تقدم دارند .
داوطلبان میتوانندبا صندوق‌پستی ۲۸۹ تهران مکاتبه نمایند .
آـ۶۶۸۸

گمشده

مژدگانی
از یابنده کیف چرمی قهوه ای رنگ اینجانب که در یوسف آباد مفقود شده خواهشمند است به تلفن‌شماره ۸۲۰۳۴۸مراجعه‌ومژدگانی قابل توجهی دریافت دارد .
منصور
۱ـ۲ آـ۴۳۹۳

دسته چك بانك صادرات و
معادن ایران شعبه مخبرالدوله از شماره ۶۱۹۳۶۷ الی ۶۱۹۳۷۷ از حساب شماره ۱۴۶۷ این جانب ـ گلعلی جنگی تیموری مفقود گردیده برای اطلاع درج شد از درجه اعتبار ساقط است .
گلعلی‌جنگی‌تیموری
آـ۴۴۰۱

تقویم اطلاعات

سه شنبه پانزدهم خرداد ۱۳۴۱
سه شنبه دوم محرم ۱۳۸۲
سه شنبه پنجم ژوئن ۱۹۶۲
اذان صبح ساعت ۲ و ۵۸ دقیقه
طلوع آفتاب ساعت ۴ و ۴۷ دقیقه
غروب آفتاب‌ساعت ۱۸و۱۷ دقیقه

فروش اتومبیل

اتومبیل ایزابلا ۵۷ بفروش‌میرسد. از ۹ صبح تا ۱۲ تلفن ۳۱۰۷۹
آـ۴۳۶۳

بازرگانی امیرکبیر
اتومبیل دلخواه شما را تهیه یا معاوضه مینماید مقابل کوچه میرزاـ محمود وزیر تلفن ۵۸۱۴۹۹ مرتضوی یزدی

بازرگانی‌حکیمی
اتومبیلهای‌شما را در صورت تمیز بودن به‌بهترین قیمت فوری‌میفروشد یامعاوضه میکند بنفع شماست که‌قبل ازانجام هر نوع معامله با ما مشورت کنید خیابان پهلوی مقابل کافه ـ شهرداری تلفن های۶۸۹۴۸و۶۵۶۰۶
۱ـ۲۰ آـ۶۹۹

تعمیرگاه اتومبیل آلمانی
مجهز به آخرین سیستم دستگاه های تعمیرات وسرویس افتتاح‌شد خیابان شمیران مقابل بی سیم تلفن ۷۱۶۱۶
۱ـ۱۵ آـ۷۸۱

لوازم‌یدکی‌اصلی‌جیپ‌وشورلت
اکباتان کوچه‌ناظم الاطباء اتوابزار سیدعباس عمرانی ۳۸۱۳۲

مدلهای‌زیر بفروش‌میرسد
ولومدل ۵۹ نمره تاکسی پلیموت ۵۷ بسیار تمیز بازرگانی شهاب‌تلفن ۳۵۱۵۲

مدل ۵۶ فورد فرانسه
مرتب و تمیز بانازلترین قیمت نقدا بفروش میرسد تلفن ۶۹۳۶۸
۱ـ۲ آـ۹۲۱

فروشگاه جبهه دار
فروشنده همه نوع لاستیك
بطور نقد واقساط
تلفن : ۶۱۰۰۲

همیشه بازار
بورس اتومبیل گلشن
خرید ـ فروش ـ معاوضه ـ تمام اوقات روز
مقابل دانشگاه جنب تلفن ۶۸۵۱۴

آگهیهای متفرقه

جرثقیل توکل
میدان شاه تلفن ۵۵۸۲۸ـ ۵۰۶۹۱
۱ـ۲۶ آـ۶۸۸

الکتریکی نور هاشمی
تزئین دهنده مجالس جشن. شهباز جنب میدان خراسان تلفن ۵۳۴۷۷

جلب نظر صاحبان‌کارخانجات
ومالکین اسفالت کاری طبق‌دستور شما با تلفن ۲۹۱۱۸ مذاکره نمائید.
۱ـ۱۰ آ ـ۴۱۸۵

پمپ‌شناور یکفاز
پمپهای کمرچاهی تاهفتاد متر ساخت اطریش کارخانه فوگل .
تهروپ ـمیدان‌فردوسی
آـ۶۰۵۶

بنگاه عدل جلالی
انبار موتورآلات تلفن۵۹۸۶۰
۲۶ـ آـ۵۷۱

تلمبه شناور اطریشی
ساخت فوگل عالیترین کارخانه دنیا برای برق ضعیف رسید .
تهروپ ـ میدان‌فردوسی
۱ـ۱۰ آـ۲۶۲۴

جوجه‌کباب ومرغ پرکنده

ماشینهای‌جوجه کشی‌ولوازم‌مرغداری کشور طیور ـ سه راه امین‌حضور

کامران کوچه برلن
نماینده فروش کالای پاکستان
۱ـ۳ آـ۹۱۲

مستغلات

نارمك‌ـ تهران‌پارس‌ـ تهران‌نو
بازرگانی امینی ۷۹۰۰۹۰

اراضی نارمك را خریداریم
بازرگانی حمید ـتلفن ۷۹۱۰۹۴
۱ـ۲۶ آـ۷۷۹

چند دستگاه مستغلات
وخانه در شمال شهر نقد و معاوضه بفروش میرسد بازرگانی سایه۷۲۸۹۶ و۷۲۴۱۳
۱ـ۲۶ آـ۸۰۵

مستغلات و خانه های بزرگ و کوچك در شمال شهر نقد و معاوضه میشود بازرگانی نخجوانی خیابان شمیران چهارراه حقوقی تلفن۷۲۶۷۸
آـ۲۶ ۱ـ۸۴۰

مورد نیاز
جهت رهن و تصرف و اجاره
چند دستگاه خانه و باغ در شهر و شمیران جهت رهن و تصرف و اجاره مورد نیاز است تلفن ۷۰۲۵۲
۱ـ۶ آـ۸۶۶

بورس اراضی عباس‌آباد
برای خرید و فروش عباس آباد بتلفن ۷۳۲۶۵ مراجعه شود .
۱ـ۱۰ آـ۸۶۵

آپارتمان باحیاط لوکس
ومنز لدربست مدرن در شهر جهت اتباع خارجی لازم است به تلفن‌های ۶۲۹۶۴ـ۴۹۷۱۳ مراجعه شود .
۱ـ۶ آـ۳۷۳۷

به چند ویلای مدرن درشمیرانات جهت خارجیان لازم است به تلفن های ۶۲۹۶۴ـ۴۹۷۱۳ مراجعه فرمائید .
۱ـ۶ آـ۳۷۳۷

یکقطعه زمین
حدود زعفرانیه وگنجك یا محمودیه خریداریم بتلفن ۳۴۴۴۸ آژانس منوچهری مراجعه فرمائید
۱ـ۲ آ ـ۸۹۳

یك قطعه زمین ۷۰۰۰متری
در یك کیلومتری متل‌قو بفروش میرسد با باغچه یا زمین در کرج یا درطهران هم معاوضه میشود بتلفن ۳۴۴۴۸ آژانس منوچهری خیابان فردوسی مراجعه شود .
۱ـ۲ آـ۸۹۲

اوکازیون
باغ مشجر با آب ملکی و برق که سالی یکصد و پنجاه هزار تومان در آمد دارد در بتهرین محل کرج نزدیك‌میدانگاهی‌برای فروش‌ومعاوضه در اختیار داریم برای ملاحظه محل و مذاکره رجوع فرمائید به تلفن ـ ۳۵۳۱۸ ـ بنگاه استیفانی .
۱ـ۲ آـ۴۳۲۳

برای خریداری نیازمندیم ویلای یك‌طبقه در شمیران
بابنای یك طبقه هفت اطاق وسایر لوازمات تازه ساز باشد

در شهر بنای دو مرتبه خریداریم
دوطبقه‌هفت اطاق و سایرلوازمات درناحیه شمال شهر متمنی است ـ توضیحات را با تلفن ۳۹۷۸۴ به بنگاه کوشان اطلاع فرمائید .
۱ـ۲ آـ۶۶۵۰

یکقطعه زمین ۲۰۰ متری
درباغ صباخریداریم‌بتلفن ۳۴۴۴۸ آژانس منوچهری مراجعه شود
۱ـ۲ آـ۹۱۰

خانه نوساز
که بیش‌از دو طبقه نباشد حدود خیابان پهلوی صبا خریداریم بآژانس منوچهری خیابان فردوسی ۳۴۴۴۸ مراجعه فرمائید .
۱ـ۲ آـ۹۰۹

فروش اثاثیه

یك درشکه ایتالیائی و یك پارك امریکائی جهت کودك .از۹صبح تا۱۲ تلفن ۳۱۰۷۹ آـ۴۳۶۳

لوازم منزل آمریکائی بفروش
میرسد از قبیل یخچال مبل و میز وصندلی تختخواب ماشین لباسشوئی چراغ‌گاز لباس زنانه و غیره تهران پارس‌مجسمه خیابان اول دست‌راست خیابان خدایار کاشی ۴۹ آقای وارد
۱ـ۲ آـ۴۴۰۳

معاملات تلفن

هرنوع‌شماره تلفن نقد و اقساط خرید و فروش میشود تلفن۵۶۳۲۹

تلفن ۵و۴و ۶ و ۷ خریداریم تلفن ۵۶۳۲۹

هرنوع شماره تلفن
خریدو فروش میشود تلفن ۶۰۱۸۲

بفروش میرسد

باغچه مشجر شهر ری پشت بازار بمساحت ۱۵۰۰ متر نقد بفروش می رسد بتلفن ۲۶۸۹۱

برای فروش و معاوضه‌املاك اجاره دادن خانه مستغلات بهره‌برداری‌پول‌ومعاملات‌پولی
رجوع فرمائید لاله‌زار نزدیك میدان سپه ۳۹۷۸۴ به
بنگاه‌کوشان
۱ـ۱۲ آـ۵۳۳۴

خانه فروشی و معاوضه
واقع در عباس آباد مساحت ۲۲۰ متر دارای ۵ اطاق با لوازم شمالی قیمت نازل نقد و اقساط و معاوضه جهت انجام معامله بآژانس ۹۰۰ تلفن ۷۰۲۵۲ مراجعه فرمائید .
۱ـ۵ آـ۹۲۳

رستوران مدرن ومجهز
در حال بهره برداری تجریش ـ خیابان پهلوی آماده فروش است باتلفن ۸۵۲۰۶۷ مذاکره فرمائید .
آـ۶۷۱۰

۶۵۰ متر زمین
در یکی از کوچه های خیابان پهلوی تجریش که برای ساختن حمام مناسب است آماده فروش میباشد با تلفن ۸۵۲۰۶۷ مذاکره فرمائید.
آـ۶۷۰۸

خرید اثاثیه

فروشگاه خالقی
قالی
یخچال
تلویزیون
ضبط صوت
رادیوگرام
وسایر لوازمات برقی شمارا
بقیمت عادلانه خریداریم لطفا بفروشگاه خالقی امیرکبیر سه راه امین حضور۵۱۲۷۶ مراجعه فرمائید.
آـ۲۶ آـ۸۸۸

معاوضه
فرش کهنه و نو
برای معاوضه فرش های کهنه و مستعمل به قالی های نو با قیمت تجارتی بخیابان مهران فرش فروشی رئیسیان مراجعه فرمائیدتلفن۳۰۳۰۵۲
۱ـ۳۰ آـ۷۹۱

یخچال ـتلویزیون ـفرش
درمنازل خریداریم پشت شهرداری فروشگاه شاهین تلفن ۳۰۵۳۸۸
۱ـ۲۶ آـ۶۳۸

فرش کهنه ونو
درمنزل‌خریداریم ۸۲۱۸۵۵ رضوی

اجاره داده می شود

برای اجاره یافروش
یك منزل خیلی لوکس در حوالی میدان۲۴اسفندجنب سفارت‌لهستان‌به مساحت ۳۰۰ متر با سالن ۱۲۰متری خیلی مجلل مشرف به باغ ۳۰۰۰۰ متری دارای ۹ اطاق برق و آب و لوله کشی و تلفن با تمام تجهیزات کامل مبلمان و غیر مبله باجاره یا فروش یارهن تصرف واگذار میشود تلفن ۴۵۸۴۵
۱ـ۳ آـ۸۷۸

آپارتمان ۱۶اطاقه‌درشمیران ۳۸۰۶۰
۱ـ۱۰ آـ۷۷۸

یکدستگاه ویلا کنار دریا
۶ کیلومتری چالوس برای سه‌ماه اجاره داده میشود طالبین به تلفن ۸۲۰۰۹۵ مراجعه فرمایند .
۱ـ۳ آـ۴۱۹۵

یکدستگاه آپارتمان
دارای چهاراطاق مجهز بتمام‌وسائل برای اجاره و یا رهن آماده است بتلفن ۷۰۲۰۷ مراجعه نمایند .
۱ـ۲ آ ـ۶۵۶۰

برای اجاره
محل‌مرغوب‌درخیابان‌شاهرضا جهت شرکتهای بازرگانی در طبقه دوم و سوم‌ساختمان نوساز بزرك آبرومند۱۲۸اطاق که کلا یك جا یا آپارتمانهای ۴ و ۷ اطاقی مجزا اجاره داده میشود . به تلفن های زیرین مراجعه شود .
۷۲۷۶۴ و ۷۲۷۶۷ و ۷۲۷۷۰
۱ـ۶ آـ۵۶۵۴

ییلاق بی‌سرو صدا
باغو عمارت با آب جاری اول لواسان کوچك اجاره داده میشود تلفن ۴۷۱۱۹
۱ـ۳ آـ۴۱۸۹

آموزشگاههای فنی و فرهنگی

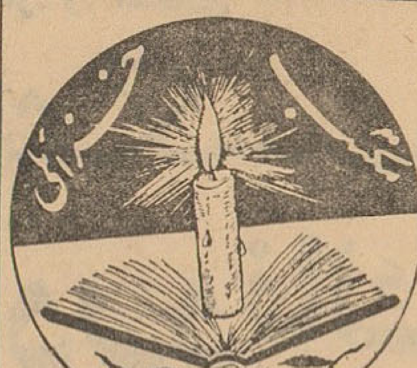

آموزشگاههای‌دخترانه‌پسرانه خزائلی شاه‌آباد کوچه‌ظهیرـ الاسلام .
۱ـ۲۶ آـ۸۰۴
کلاسهای خیاطی وطراحی زیر نظر دوشیزه شایسته خزائلی دیپلمه از مـدرسه گرلاوین پاریس دایر است . کلاس خزائلی .
آـ۹۱۳

آموزشگاه خیاطی منتخب‌صبا
زیر نظر بانو منتخب صبا اجرا کننده برنامه خیاطی رادیو تهران از کوچه ظهیرالاسلام بخیابان مزینی کاشی ۴۴(جاده قدیم شمیران) انتقال یافت تلفن ۷۳۷۳۸
۱ـ۱۵ ۱ـ۶۳۱

گروه فرهنگی مثلث
خیابان قصرالدشت .چهار راه‌هاشمی
همه روزه از ساعت ۳ تا ۸ بعد از ظهر از داوطلبان امتحانات‌متفرقه آبانماه وکلاسهای انگلیسی وتجدیدی ثبت نام مینماید ـ تلفن ۶۸۳۴۱
۱ـ۳ آـ۹۰۶

آموزشگاه خیاطی بهارنو
خیابان شاهپورـ چهارراه مختاری کوچه علائی تلفن۲۷۵۸۰
۱ـ۱۵ آـ۸۷۵

از کلاسهای مجهزفنی یخچال تهویه هوا ـ رادیو ـ تلویزیون ـ ماشین نویسی فارسی و لاتین دیدن نموده‌و در صورت تمایل ثبت نام فرمائید لاله‌زار نوبعدازچهارـ راه مهنا تلفن ۳۱۷۶۴ کانون فرهنگی داراب .
۱ـ۵ آـ۸۳۴

رادیو ـ تلویزیون ـیخچال
کلاسهای علمی و عملی مجهز بتمام وسائل مدرن و بهترین شرایط در کانون فرهنگی پارس سعدی شمالی پلاك ۲۳ کاشف

کلاس رادیو پاریس
شانزدهمین سال تاسیس
با امتیاز رسمی وزارت فرهنگ نامنویسی شصت‌و نهمین دوره‌درس علمی و عملی رادیو (در چهار ماه) تانهم تیر ـ شروع دهم تیر
برای شهرستانها با مکاتبه تدریس می شود خیابان اسلامبول‌پاساژمیزبان
آـ۹۲۰

نقشه‌کشی‌واستخدام
دوره جدید کلاس نقشه کشی روز ۲۶خرداد زیر نظر مهندسین‌تحصیل‌ـ کرده تشکیل و نام نویسی میشود . فارغ التحصیلان با معرفی ما در شرکتها و ادارات استخدام میشوند.

کاخ دانش
خیابان نادری پاساژ معتمد
خیابان فرانسه کوچه مرجان

کلاس خیاطی
دوره جدید کلاس خیاطی با متد گرلاوین پاریس زیر نظر استـاد فارغ‌التحصیل از پاریس بزودی‌تشکیل می‌شود در این کلاس شرکت کنید تا یکعمر از پرداخت پول بخیاط‌آسوده باشید .

کاخ دانش
خیابان نادری پاساژ معتمد
خیابان فرانسه کوچه مرجان

کلاسهای دفترداری
کلاسهای حسابداری و دفترداری دوبل‌زیرنظر آقای اعتمادیه متخصص معروف حسابداری نما را برای استخدام در موسسات بزرگ آماده میکند .

کاخ دانش
خیابان نادری پاساژ معتمد
خیابان فرانسه کوچه مرجان

سالن مد و آرایش

آموزشگاه‌وسالن‌آرایش‌زیبائی سرمه
با داشتن متخصص مجرب وامتیاز رسمی‌ازوزارت‌فرهنگ داوطلبان خودرا که علاقمند بفراگرفتن‌فن آرایش وزیبائی هستند همه روزه ثبت نام مینماید .
پهلوی شاهرضا روبروی ایستگاه شمیران تلفن۶۵۰۱۴
آـ۹۲۵

سالن‌آرایش نگین
زرگنده روبروی سفارت انگلیس
آـ۴۴۳۱

آموزشگاههای رانندگی

هنرستان فنی پرستو
مرکز آموزش صحیح رانندگی و میکانیکی شاهپور چهارراه گمرك تلفن ۲۳۹۱۶
۱ـ۲۶ آـ۷۸۰

آموزشگاه رانندگی تهران
منیره زیر نظر کاوه محلاتی ۲۵۸۸۸

آموزشگاه‌رانندگی‌وفنی‌فرهنگ
فن‌رانندگی را تا اخذ گواهی نامه بابهترین متد بشمامی‌آموزد شاهرضا پل‌چوبی تلفن ۳۸۲۸۳
شعبه مخصوص بانوان خیابان فرصت تلفن۳۰۰۱۱
۲۶ آـ۷۵۱

موسسات رانندگی و میکانیکی‌شهاب
۱ـ شاهرضابین سینمادیانا وپلازا تلفن ۶۱۲۲۱ ویژه دانشگاه .
۲ـ خیابان پهلوی مقابل کافه شهرداری تلفن ۶۵۷۶۳
۳ـ شاهرضا مقابل خیابان پهار تلفن ۳۲۵۰۵
۴ـ میدان‌تعلیم سنگ‌چین وپارکینك شبانه روزی شهاب (مولـرترین وسیله موفقیت درامتحانات)
۵ـ خیابان امیراباد مقابل انتهای دیوار جلالیه تلفن ۶۱۲۲۱

تعلیم رانندگی
هنرکده فنی بزرگترین ومجهزترین آموزشگاه رانندگی و میکانیکی در خاورمیانه با متد جدید و اتومبیلهای آخرین سیستم فن‌رانندگی را تا اخذ گواهینامه رسمی بشما می آموزد سرویس مخصوص جهت تعلیم بانوان افتتاح گردیده . نشانی‌هنرکده فنی بهارستان روبروی چاپخانه مجلس تلفن ۳۸۰۴۶ شعبه ـ خیابان‌شاهرضا روبروی ضلع شمالی کافه شهرداری تلفن ۴۸۶۶۲

معاملات پول

پول شرطی
هراندازه بخواهید موجود است آژانس رایت خیابان شاهرضا مقابل سینما رویال تلفن های ۳۱۸۵۳ ـ ۳۲۹۷۱
۱ـ۱۰ آـ۷۴۳

تعمیرات

لوله کشی ، تعمیرات ،نصب آب گرم کن ، شوفاژ، نصب سرویس بهداشتی . تلفن ۸۲۲۸۵۶
۱ـ۲۶ آـ ۴۹۱۰

تعمیرگاه یخچال اردشیر ـ
متخصص‌ازایتالیاخیابان شمیران‌تلفن ۷۳۳۶۰
۱ـ۳۰ آـ۸۹۴

جهت خریدسموم ضدحشرات
ساس و مگس و پشه و غیره و سموم دفع آفات نباتات و مرکبات و سیفی و سم پاشی منازل بر ضد حشرات به‌سرای روشن تلفن۳۰۲۲۲۰ داروئی ابن سینا مراجعه فرمائید ـ صابون تتمزول وارد شد .
آـ۴۳۶۱

انتقال مطب
مطب دکتر اکبر دبوبی
بخیابان چرچیل شماره ۳۴ انتقال یافت تلفن ۴۱۵۷۶
۱ـ۲ آـ۶۷۱۲

صاحب‌امتیاز ـ مدیرمسئول عباس مسعودی
جای اداره خیابان خیام چاپخانه اطلاعات

رستورانهای خانوادگی

مژده ـ افتتاح شد
چلوکبابی بهارستان(القانطه سابق) بس از تعمیرات اساسی باطرزنوین وبیسابقه ای افتتاح گردید و باکمال اطمینان با غذا های گوناگون سلامتی شما و خانواده تانرا تضمین مینماید تلفن ۳۵۹۲۸
مدیر موسس حاجی صفر نریمانی
۱ـ۲۶ آـ۵۶۴

چلوکباب مطبوع
رستوران ژاله
بدون دریافت سرویس
جنب سینما متروپل تلفن ۳۲۲۳۱

مژده ـ مژده
«در هتل امپایر»
هرروز بهترین جوجه‌کبابـ بره کباب ـ فیله‌کباب ـچلو کباب و انواع غذاهای ایرانی با نازلترین قیمت پذیرائی میشود .
نشانی بلوار کرج ـ هتل امپایر ۴۴۹۵۷
آـ۹۱۱

ساختمان

شرکتهای محترم ساختمانی
نصب کاشی فرنگی و ایرانی وهر نوع سرامیك را بدفتر نصب کاشیهای فرنگی واقع در خیابان بهارستان:مقابل کوچه‌دانشسرا یعالی تلفن ۳۳۷۶۳ محمد باقر ابراهیمی رجوع فرمائید از ترتیب انجام‌کار راضی خواهید شد . ۶۳۰

دفتر ساختمانی فرزانه
تهیه نقشه مقاطعه کاری نظارت پشت‌شهرداری پاساژ فتوت ۳۰۴۸۳۲
آـ۹۱۵

کشیك امشب و هرشب

جنوب تهران
دکتر محمد علی نواب
خیابان بوذرجمهری نو بازارچه نایب‌السلطنه کوچه گرمابه قبله
دکتر مرتضی خاکسارفرد
میدان غار انتهای‌خیابان ادیب‌کوچه پادرخت تلفن ۸۱۳۲۷ـ۵۲۱۲۷
دکتر حسین فرهمندی
سه راه امین حضور اول‌خیابان‌ری تلفن ۵۴۰۳۰
دکتر ایرج ناصری سینا
بی‌سیم نجف آباد هشت متری‌خاکی
دکتر علی نصیری
خیابان ری ایستگاه آبشار ۵۴۳۶۵
دکتر ابوالقاسم اخوئیان
مقیم شهر ری میدان مجسمه اول خیابان ۲۴ متری دست راست
شمالشرق تهران
دکتر امینی
خیابان خواجه نظام‌الملك ایستگاه افخمی
دکتر شاه طهماسبی
خیابان ده متری گرگان بالاتر از مسجد کوچه صفا
دکتر نعمت‌الله مقبلی‌ـنیاوران
دکتر داود افتخارمعنوی
انتهای اسفالت خیابان امین‌الدوله نظام‌آباد اول خیابان
دکتر علی اکبر حکمت
نارمك ایستگاه دفتری
دکتر مصطفی فیاض
شهر آرا ـ بلوك ۱۱
دکترعلی‌اصغر اکبری حساس
خیابان صبا جنوبی پلاك ۱۹ تلفن ۶۶۰۹۶
پزشکان شمال تهران
دکتر هوشنك نورمند
چهار راه شاه خیابان پهلوی‌مقابل کافه رستوان گلچین تلفن ۴۵۲۸۵
بانو جودت پیرا
چهار راه کالج جنب پمپ بنزین ساختمان هارونیان شماره ۶۰
دکتر منوچهر شایان
خیابان‌شمیران مقابل میر اشرافی شماره ۱۰۰۳ حوزه کلانتری ۲۵
دکتر علوی آزمایشگاه
سی متری نزدیك مجسمه شاهرضا مقابل خیابان ناهید
دکتر حسین فامیلی
خیابان شاه بیست متری اول
دکتر سید جعفر امیرحمزه
ژاله ایستگاه بهنام پلاك ۱۶۳ ـ تلفن ۳۲۸۱۰
دکتر محمود عالم
خیابان شمیران قدیم ایستگاه ـ عوارضی کوچه شینتائی

راهنمای پزشکی اطلاعات

درمان قطعی و کامل سوزاك حادومزمن‌وتقویت‌قوای‌تناسلی
دکترجناب‌زاده دارای گواهی نامه ازدانشکده طب‌فرانسه‌خیابان‌منوچهری مقابل کوچه زاندارك صبح‌و عصر

دکتر دانشگر
امراض مقاربتی وجلدی وسوزاك تازه و کهنه ورم پرستات ضیق مجرا سستی وبواسیر امراض‌زنانه‌و نازائی خیابان سپه مقابل پستخانه تلفن ۳۰۲۴۱۶

مطب جدید دکتر حکیمیان
متخصص بیماری های غددترشح داخلی و تغذیه چهارراه عزیز خان‌اول سوم اسفند تلفن ۴۶۱۵۸

پلی کلینیك
دکتر صدیقی ـ دکترمجاهدی
رزیدنت سابق بیمارستانهای امریکا پزشك بیمه کارمندان‌دولت‌وفرهنگیان پزشك سازمان بیمه های اجتماعی کارگران بیماریهای داخلی اطفال ـ مقاربتی ـترك تریاك وسایر مواده‌خدره ترك‌الکل مجهز به دستگاههای رادیوـ اسکپی ـ آئروسل تراپی «بخور پنی سیلین و غیره » دیاترمی پذیرائی‌بعداز ظهر ها .
خیابان شاه روبروی مسجد سجاد تلفن ۴۹۵۲۶

دکتر کرامت‌الله فرهودی
بعدازظهرها وهمه شب تاصبح‌شاهرضا پل چوبی تلفن ۳۸۵۱۰

ترك‌تریاك دکتر رحمانی
متخصص امراض اعصاب و روح از دانشگاه لندن خیابان پهلوی‌بالاتر از چهارراه امیر اکرم تلفن : ۴۵۱۱۴ پذیرائی صبح و عصر

کلینیك امراض قلب ریه
زیر نظر پروفسور نجات
شاهرضا کوچه مقابل‌بیمارستان‌زنان

دکتر معانی
امراض مقاربتی مجاری ادرارـمعالجه قطعی سوزاك تازه و کهنه ـ ورم پروستات و سستی‌و ناتوانی‌ـ ضیق مجرا امراض زنانه خیابان‌فردوسی مقابل بانك ملی مرکز .

دکتر علیرضا میثمی
جراحی عمومی و بیماریهای زنان وزایمان‌اول فر ح‌آباد ـتهران نو ـ تهران پارس

دکتر آسایش
بیماریهای آمیزشی ومجاری ادرار خیابان منوچهری ـابتدای کوچه‌ارباب جمشید شماره ۱۱ پذیرائی عصر ها

دکتر در طب پولوسا
متخصص بیماریهای مقاربتی‌ـمجاری ادرار ـ تناسلی امراض زنانه‌ـ نازائی خیابان فردوسی شمالی کوچه صادق پذیرائی ۹تا ۱۲ ـ۵ تا ۸ تلفن۴۶۵۸۹

دکتر محمد دادخواه
کلینیك زیبائی علاج‌لاغری‌و چاقی ورشد و نمو سینه ها خیابان‌لاله زار از طرف میدان سپه پذیرائی صبح‌و عصر تلفن ۳۸۱۷۰

دکتر عباس‌نیك‌نژاد
متخصص‌از دانشکده پاریس‌بیماری های معده ـ روده ـ کبد ـلوزالمعده درمان بواسیر بدون عمل ـ فیستول فیسور با متد موثر دروازه شمیران خیابان گرامی
آـ۳۶۲۰

دکتر خلعتبری
تهران پارس ـ اول خیابان ایرج جنب گرمابه تهران پارس ۷۹۱۸۱۴
۱ـ۳ آـ۹۰۸

دندانپزشکان

بخش دندانپزشکی درمانگاه خصوصی شبانه روزی نارمك همه روزه صبح تاظهر آماده کار است ۷۹۵۵۵

کشیك امشب داروخانه‌ها

داروخانه‌های شمالغرب و غرب تهران
داروخانه ثنائی
اکبر آباد باغ‌شاه خیابان حسام السلطنه جی و بریانك
داروخانه پروانه نو
خیابان بیات مقابل درب شرقی بیمارستان پهلوی
داروخانه مهردادنو
خیابان خوش چها راه بوستان سعدی
داروخانه پرویز
خیابان شاهرخ سه راه اکبر آباد سلسبیل

آگهی های کوچک

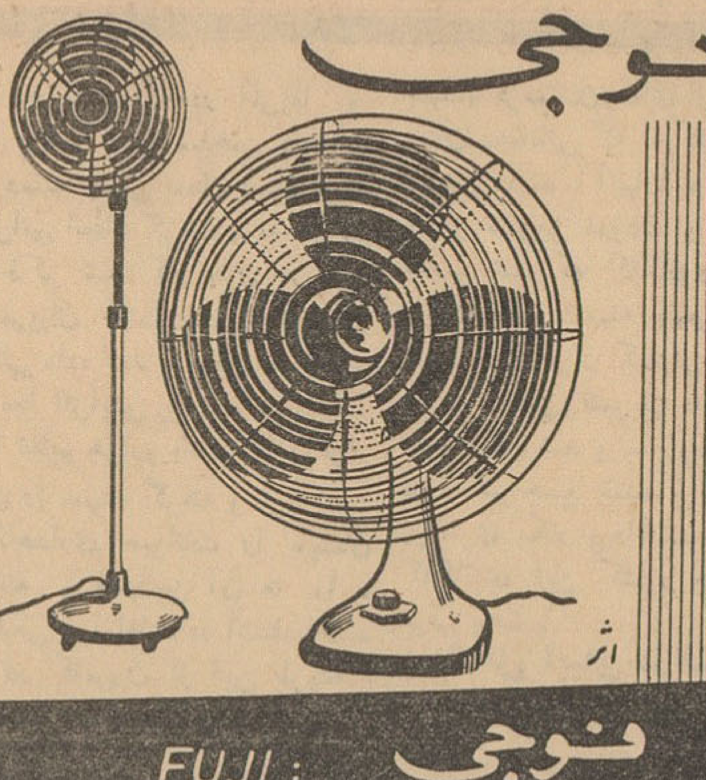

فوجی

اثر

فوجی FUJI :
« به ییلاق نروید »
هوای مطبوع ییلاق را اینکه های فوجی تضمین میکند فوجی ساخت کارخانجات معظم دنیا دارای موتورهای قوی و مرتب . درنقاط گرم دنیا فقط فوجی را بکار میبرند
نماینده انحصاری درایران : تجارتخانه مهدی کتابی تهران - بازار سرای امیر - تلفن ۲۴۰۶۱
مرکز پخش دراهواز و خرمشهر شرکت نسبی کتابی و شرکاء

بهترین سوسن‌های پرده‌ای بقیمت تجارتی وانواع پرلون‌های رومبلی
مرکز فروش :
تهران سرای امیر دالان وسط
شماره ۱۱۰

Peugeot SERVICE
سرویس
تعمیرگاه
ولوازم یدکی
پژو
تهران - خیابان قزوین چهارراه عباسی ۴۹۲
تلفن ۵۸۰۱۰۵

دفتر اسناد رسمی
شماره ۲۰۷ تهران
اسناد شمارا با سرعت و تخفیف کلی تحریر وثبت مینماید . نشانی : خیابان شاه بالای چهارراه یوسف‌آباد پاساژ آلومینیوم تلفن ۶۵۲۱۳

کلینیک دندانپزشکی خصوصی حکیم‌پور
مجهز بدستگاههای مدرن‌ترین جهت ... و دکترهای متخصص دندانپزشکی و دندانسازی
پذیرائی : صبح‌ها بطور آزاد ،
بعد ازظهرها با تعیین وقت قبلی
خیابان شاه‌آباد باغ سپهسالار کوچه مهندس الملک
تلفن ۳۲۴۸۱

کارخانجات صنعتی طلوع
TOLOUO
قابل توجه فروشگاههای محترم تهران و شهرستانها
کارخانجات صنعتی طلوع
کلیه مصنوعات فلزی مایحتاج‌منازل وتجارتخانه ها از قبیل میز- صندلی- صندوق نسوز - میز تحریر و غیره‌را بقیمت خیلی مناسبتر از سایراجناس مشابه در دسترس شما می گذارد .
نشانی - خیابان خیام - جنب‌وزارت بهداری فروشگاه طلوع تلفن ۵۷۹۳۱

کافه رستوران
۱۰۱
افتتاح شد
خیابان پهلوی - بالای بلوار
مقابل خیابان زرتشت
تلفن ۴۵۳۲۷

بنوشید ال پاین بنوشید

خضاب جمالیه
برای مشکی کردن موها
مورد مصرف میلیونها نفر
با ۳۵ سال سابقه
فروش درتمام داروخانه‌های کشور و خاورمیانه

Current Diagnosis & Treatment
جدیدترین کتاب طبی کارنت دیاگنوزیس اندتریتمنت را از کتابفروشی دانشجو ببهای ۸۵۰ ریال ابتیاع فرمائید.
خیابان شاهرضا روبروی دانشگاه تهران تلفن ۴۸۳۶۵
آ-۸۸۱ ۱-۳

مأموریت در تهران

-۶۷-

یادداشتهای سروان اریك زیگفرید

لازم بود من عکس العمل‌فوری نشان دهم . در آمبولانس را با شدت بستم و گفتم :

- این دیوانه را من میدانم در کجا پیدا کنم . برویم .

خودم فورا سوار اتومبیل شدم و دکتر هم کنار دستم نشست . قبل از آنکه راننده سوار شود به دکتر گفتم :

- زود به منزل شما برویم تا ترتیب کار را بدهم .

دکتر به راننده دستور داد که بطرف خانه او حرکت کند . خوشبختانه اتومبیل تا داخل خانه دکتر میرفت زیرا وضع من باآن زیر پیراهن و شلوار نظامی ممکن بود جلب توجه دژبان های قشون سرخ را بنماید .

مادر کنار عمارت دکتر از آمبولانس پیاده شدیم و دکتر پس از دادن انعام قابل توجهی براننده اورا مرخص کردو یکسر به اتاق کا راو رفتیم . اولین حرف دکتراین بود :

- دیوانه به کجا می تواند فرار کرده باشد ؟

- گوش کن ، دوست عزیز من . باید اعترافی برایت بکنم که شاید نظرت را نسبت بمن برگرداند وآن این است که من ناچارشدم به تو دروغ بگویم .

- دروغ ؟ به چه دلیل ؟

- بدلیل آنکه اگر این کاررا نمی کردم با تقاضایم موافقت نمی کردی

- کدام تقاضا ؟ این که نجاتت بدهم ؟

- نه ، این که آن مرد را بستری نمائی .

- چرا ؟ مگر بیمار نبود .

- نه ، خیلی هم سالم بود .

- پس چرا میخواستی ..

حرفش را قطع کردم و گفتم

- برای آنکه از ماموران انتلیجنت سرویس بود و میخواستم برای مدتی تقریبا خارج از گردونه باشد .

آنگاه داستان را تا آنجا که می توانست اورا روشن سازدبرایش تعریف کردم . چشمان دکتر از تعجب گشوده شده بود و با دهان باز بمن نگاه می کرد . سپس گفت:

- این که اورا همراه خودنجات دادی قابل تحسین و تمجید است ولی تصور نمی کنی در اولین‌فرصت شاید همین امروز مزاحم ما شود،

- دراین که حمله خودرا شروع خواهد کرد شك و تردیدی ندارم ولی تصور نمی کنم همین امروز یعنی همین امشب بتواند کاری انجام دهد . این مرد چندین سال است که در ایران زندگی میکند و بطور قطع ماموری که دراین منطقه برای انگلیس ها کار می کند می شناسد . اولین کار او پس از فرار که تصور می کنم در شهر انجام گرفته باشد ، این‌است که خودرا به مامورشان برساند و از او برای رسیدن به تهران کمك بطلبد . فعلا به فکر این که در منطقه آشنائی روسها با من‌دستو پنجه نرم کند نخواهد افتاد زیرا د رتهران وظایف سنگین تری‌بعهده دارد .

- چه باید کرد؟

- باید هرچه زودتر من به تهران برسم . تو هم اگر مدتی‌از رشت دور باشی فکر می کنم به نفعت باشد زیرا من نمی خواهم به علت دوستی با من خطری‌متوجه تو گردد .

- کی برویم ؟

-هرچه زودتر . همین‌امشب.

دکتر فکری کردو گفت :

- راهش این است که یك اتومبیل کرایه کنیم .

- نه ، روسها همه اتومبیل‌ها را تفتیش می کنند و ممکن است مشخصات مرا به ماموران تفتیش داده باشند . راه دیگری بایدپیدا کرد .

- چطور ؟

-راهش این است که مرا به عنوان مریض سختی که در تهران احتیاج به عمل جراحی داردمعرفی کنی و خودت هم همراه من‌بیائی وسیله مسافرت هم‌باید یك‌آمبولانس باشد . آیا با مقامات بهداری‌رشت نزدیك هستی ؟

- رئیس بهداری و رئیس‌بیمارستان دولتی از دوستان من هستند و می توانم چنین تقاضائی از آنهابکنم.

- پس معطل نکن و تاتومقدمات کاررا فراهم کنی من بدم نمی‌آید که حمام کنم و از این‌زیر جامه‌های سربازی خلاص شوم .

دکتر خودش از جای برخاست وبه اتاق دیگر رفت و بازیر جامه های تمیز و حوله و اثاث استحمام برگشت و مرا به حمام خانه‌اش راهنمائی کرد .

- تاتو سرو صورتی اصلاح کنی واستحمام نمائی من مقدمات کار را فراهم می کنم .

یکساعت بعد مقدمات کارفراهم شده بود . قرار شد از بیمارستان برای بیماری که دکتر تشخیص داده بود باید فورا نزد یکی از بزرگترین چشم پزشکان تهران که متخصص جراحی چشم بود تحت عمل جراحی قرار گیرد آمبولانس بفرستند زیرا این بیمار که در نتیجه سوختگی شدید ممکن بود بینائی خودرا از دست بدهد یکی از دوستان نزدیك دکتر بود و بسیار به معالجه اش اهمیت‌میداد، واضح است که این بیمار کسی جز من نبود .

بعد از آنکه شام مختصری خوردیم ، دکتر مرا به اتاق‌معاینه خود برد و دستور داد که برهنه شوم . سپس دست راست و پای راستم را باند پیچی کرد و آنگاه تمام قسمت سرو صورت را نیز با باند پوشاند بطوری که دیگرچشمم هیچ کجا را نمی دید قرار براین شد که پس از آماده‌شدن آمبولانس یکسربه تهران برویم. من‌در داخل آمبولانس بخوابم و در صورت بازرسی ، دکتر از شناسنامه مستخدمش که در نزد او بودبرای معرفی من استفاده کند و خودش را پزشك معالج من معرفی کند . در تهران به آدرس یکی ازپزشکان ایرانی که با ما همکاری دوری داشت‌و صاحب یك کلنیك‌خصوصی بودبرویم سوءظن راننده جلب نشود واز آنجا دیگر بقیه کار بعهده من بود .

ناتمام

یادداشتهای سروان اریك‌زیگفرید
مأموریت در تهران
هفته آینده بصورت کتاب منتشر میشود

گلمو
یك قطره شامپو گلمو یك دریا کف معطر
وگیسوان لطیف و درخشان وزیبا

گلمو بازرده تخم مرغ برای موهای چرب ومعمولی
گلمو بالانولین برای موهای خشك وشکننده
گلمو مطمئن ترین وباصرفه ترین وسیله شستشوی موی سرمحصول شوارتسکف آلمان

برنامه سینماها

سینما آسیا (تلفن ۴۲۹۰۹)
لله آقا -وایداسکرین - دوبله بفارسی باشرکت آلبرتوسوردی‌شروع ۱۱ صبح ۳ -۵- ۷ -۹ بعد از ظهر

سینما ادئون (تلفن ۳۸۱۱۸)
لازم نیست دربزنید -سینما سکوپ رنگی -دوبله بفارسی باشرکت ریچارد تادالکه زومر شروع ۳۰ر۱۰ صبح ۳۰ر۲ -۳۰ر۴ -۳۰ر۶ -۳۰ر۸ بعد از ظهر

سینما امپایر - تلفن ۴۹۰۸۱
غرور ونفرت - دوبله بفارسی با شرکت ویلیام هولدن - دبوراکر . شروع ۱۱صبح - ۳۰ر۳ - ۳۰ر۵ - ۳۰ر۷ - ۳۰ر۹ بعدازظهر

سینما ایران (تلفن ۳۶۳۵٤)
نصیب وقسمت -فارسی باشرکت ملکه رنجبر -تاجی احمدی -فرانك- والاقمام شروع ۳۰ر۱۰ صبح ۳۰ر۲ - ۳۰ر۴ -۳۰ر۶ ۳۰ر۸ بعد از ظهر بعد ازظهر

سینما اسکار تلفن ۴۵۷۹۷
جهنمی صورتی پوش - رنگی - دوبله‌بفارسی باشرکت سوفیالورن - آنتونی‌کوئین شروع ۳۰ر ۱۰ صبح ۳۰ر ۲- ۳۰ ر٤- ۳۰ر ٦- ۳۰ر۸

سینما ایفل‌تلفن ۳۷۲۷۷
تقلید زندگی - رنگی - دوبله بفارسی باشرکت لاناترنر - جان‌گاون شروع - ۳۰ر۱۰ صبح - ۱۵ر۲- ۳۰ر٤ - ٤٥ر٦ -۹بعدازظهر

سینما پلازا تلفن ٤٤٢٥٥
تقلید زندگی - رنگی - دوبله بفارسی باشرکت لاناترنر - جان‌گاون شروع ۱۱صبح - ٤٥ر۲ - ٥- ١٥ر۷ ۳۰ر۹ بعداز ظهر

سینما تخت جمشید تلفن ٤۳٥٥۰
طعم ترس -دوبله بفارسی باشرکت سوزان استراسبرك شروع ۳ - ٥ - ۷ - ۹ بعد از ظهر

سینما چارلی تلفن ٦٨٤٦١
روح - دوبله بفارسی با شرکت آنتونی پرکینز- جانت‌لی ، جان‌گاوین شروع ۳۰ر۱۰ صبح ۳- ٥ - ۷ - ۹ بعد از ظهر

سینما حافظ تلفن ۳٤۰۷٤
پانسیون مرگ - دوبله بفارسی با شرکت لینوونتورا شروع ۱٥ر۱۰ صبح ۳۰ر۲ - ۳۰ر٤ - ۳۰ر٦ -۳۰ر۸ بعد از ظهر

در ایوین سینما (تهران پارس تلفن ۷۹۱٥٤۳)
لله آقا -وایداسکرین - دوبله بفارسی با شرکت آبرتو سوردی ویتوریودسیکا شروع ۳۰ر۷ -۳۰ر۹ بعد از ظهر

سینما دنیا(تلفن ۳۳۸۱۳)
نصیب وقسمت‌فارسی باشتراك‌فرانك- والاقمام - همایون شروع ۳۰ر۱۰صبح صبح ۳۰ر۲ -۳۰ر٤ -۳۰ر٦ -۳۰ر۸ بعد ازظهر

سینما دیانا تلفن ٤۲۰۱۰
هفتمین راه بغروب -سینماسکوپ رنگی - دوبله بفارسی با شرکت ادی مورفی شروع ۳۰ر۱۰ صبح - ۳ - ٥ - ۷ - ۹ بعد از ظهر

سینما رادیو سیتی (تلفن ٤۳۳۳۰)
لازم نیست دربزنید -سینما سکوپ رنگی -دوبله بفارسی باشرکت ریچارد تاد -الکه زومر شروع۱۱صبح ۳- ٥- ۷- ۹ بعد از ظهر

سینما رکس تلفن ۳٤۱٦۹
کاپیتان - سینما سکوپ - رنگی- دوبله بفارسی با شرکت ژان ماره الزامارتینلی شروع ۳۰ر۱۰ صبح - ۳۰ر۲ - ۳۰ر٤ - ۳۰ر٦ - ۳۰ر۸

سینما رویال تلفن ٤۹۷۸٥
پانسیون مرگ - دوبله بفارسی با شرکت لینوونتورا شروع ۳۰ر۱۰ صبح ۳ - ٥ - ۷ - ۹ بعد از ظهر

سینما سعدی (تلفن ۳٦٤٦۸)
ترانه قزاقها - رنگی- دوبله‌بفارسی باشرکت‌زینایدا کریانکوشروع۳۰ر۱۰ صبح ۳۰ر۲ -۳۰ر٤ -۳۰ر٦ -۳۰ر۸ بعدا ز ظهر

سینما سهیلا تلفن ۳٦٤۲٤
هفتمین راه بغروب -سینماسکوپ رنگی - دوبله بفارسی با شرکت ادی مورفی شروع ۳۰ر۱۰صبح۳۰ر۲ ۳۰ر٤ - ۳۰ر٦ - ۳۰ر۸ بعدازظهر

سینما کریستال (تلفن ۳۷٦۷٥)
جهنمی صورتی پوش - رنگی - دوبله‌بفارسی باشرکت سوفیالورن - آنتونی کوئین شروع ۳۰ر ۱۰ صبح ۳۰ر ۲- ۳۰ ر٤- ۳۰ر ٦- ۳۰ر۸ بعد از ظهر

سینما متروپل تلفن ۳۹٤۱۰
پانسیون مرگ - دوبله بفارسی با شرکت لینوونتورا شروع ۳۰ر۱۰ صبح ۳۰ر۲ - ۳۰ر٤ - ۳۰ر٦ -۳۰ر۸ بعد از ظهر

سینما مولن روژ تلفن ۷۳۹۳۹
جهنمی صورتی پوش - رنگی - دوبله‌بفارسی باشرکت سوفیالورن - آنتونی کوئین شروع ۱۱ صبح ۳- ٥- ۷- ۹ بعد از ظهر

سینما مهتاب تلفن ٤۷۷۷۷
جهنمی صورتی پوش - رنگی - دوبله‌بفارسی باشرکت سوفیالورن - آنتونی کوئین شروع ۱۱ صبح ۳- ٥- ۷- ۹ بعد از ظهر

سینما میامی (تلفن ۷٤۳۳۹)
نصیب وقسمت‌فارسی باشتراك‌فرانك- منصور والاقمام شروع سانس ۳۰ر۱۰ صبح ۳۰ر۲ -۳۰ر٤ -۳۰ر٦ -۳۰ر۸

سینما مونت کارلو (تلفن ۷۹۷٤۱)
نصیب وقسمت‌فارسی باشتراك‌فرانك- جمشید مهرداد شروع‌سانس ۳۰ر۱۰ صبح ۳۰ر۲ -۳۰ر٤ -۳۰ر٦ -۳۰ر۸ بعد از ظهر

سینما نیاگارا (تلفن ٦٥۳۷۰)
مرد بی آرام -دوبله بفارسی با شرکت ژراربلن‌شروع ۳۰ر۱۰صبح۳- ٥- ۷- ۹ بعد از ظهر

سینما همای (تلفن ۳۰۲۱٦۹)
هفتمین راه بغروب -سینماسکوپ رنگی - دوبله بفارسی با شرکت ادی مورفی شروع ۳۰ر۱۰صبح۳۰ر۲ ۳۰ر٤ - ۳۰ر٦ - ۳۰ر۸ بعدازظهر

سینما فری (تلفن ۲۷۸۹۳)
جزیره اسرار آمیز - رنگی - دوبله بفارسی با شرکت هربرت لوم شروع ۳-٥-۷-۹ بعد از ظهر

سینما آریا - تلفن ۳۹۸۸٤
شنبهای سوزان - رنگی - دوبله بفارسی شروع ۳۰ر۱۰ صبح - ۳۰ر۲ ۳۰ر٤ - ۳۰ر٦ - ۳۰ر۸ بعدازظهر

سینما المپیا تلفن ٦٥۷۹۸
بگیر که آمدم - دوبله بفارسی با شرکت ادی کنستانتین شروع ۳۰ر۱۰ صبح - ۳۰ر۲ -۳۰ر٤ - ۳۰ر٦ ۳۰ر۸ بعد از ظهر

سینما برلیان تلفن ۳۳٥۳٥
جهنمی صورتی پوش - رنگی - دوبله‌بفارسی باشرکت سوفیالورن - آنتونی کوئین شروع ۱۰ صبح ۲- ٤- ٦- ۸ بعد از ظهر

سینما تهران (تلفن ۳۸۱٦٥)
پسر روبن‌هود - سینما سکوپ رنگی -دوبله بفارسی با شرکت آل‌هولیون شروع ۳۰ر۱۰ صبح ۳۰ر۲ ۳۰ر٤-۳۰ر٦-۳۰ر۸ بعد از ظهر

سینما پارك تلفن ۳٥۰٤۷
جادوی شیطان - دوبله بفارسی باشرکت مهی پال - چیترا شروع ۳۰ر۱۰ صبح ۳۰ر۲ - ۳۰ر٤ - ۳۰ر٦ ۳۰ر۸ بعد از ظهر

سینما پرسپولیس (تلفن ٥۸۱۰۸۳)
پسر روبن‌هود - سینما سکوپ رنگی -دوبله بفارسی با شرکت آل‌هولیون شروع ۱۰-۱۲ صبح ۲-٤ ٦-۸ بعد از ظهر

سینما پردیس
پیشتازان مرك - ویستاویژن - دوبله بفارسی باشرکت استانلی‌بیکر شروع ۳۰ر۱۰صبح - ۳۰ر۲ - ۳۰ر٤ ۳۰ر٦ - ۳۰ر۸ بعدازظهر

سینما رامسر تلفن ٥۲۰٦۰
اسکورت غرب - دوبله بفارسی با شرکت ویکتور ماتیور شروع ۹ - ۱۱ صبح ۱ - ۳ - ٥ - ۷ - ۹ بعدازظهر

سینما زهره (تلفن ۳۰٤۸۰۸)
جهنمی صورتی پوش - رنگی - دوبله‌بفارسی باشرکت سوفیالورن - آنتونی کوئین شروع ۱۰ صبح ۲- ٤- ٦- ۸ بعد از ظهر

سینما رزیتا تلفن ۸۲۰۱۳۸
شرق بهشت - سینما سکوپ‌رنگی باشرکت - جمس دین شروع سانس ۳-٥ - ۷ - ۹ بعد از ظهر

سینما سیلوانا (تلفن ۳۳۷۷۷)
نصیب وقسمت‌فارسی باشتراك‌فرانك- جمشید مهرداد شروع ۳- ٥- ۷- ۹ بعد از ظهر

سینما شهناز
تازا پسرکوچیز : رنگی - دوبله بفارسی شروع ۳۰ر۱۰صبح - ۳۰ر۲ ۳۰ر٤ - ۳۰ر٦ - ۳۰ر۸ بعدازظهر

سینما نیوز تلفن ۳۰۳۹۰۸
دزد سرخ پوش - رنگی - دوبله بفارسی با شرکت برت‌لنکستر شروع ۹ - ۱۱ صبح ۱- ۳ - ٥ - ۷ - ۹

سینما فیروزه (تلفن ۷٤۲۱۹)
پسر روبن‌هود - سینما سکوپ رنگی -دوبله بفارسی با شرکت آل‌هولیون شروع ۹-۱۱ صبح ۱- ۳ ٥-۷-۹ بعد از ظهر

سینما فردوسی‌تلفن ۳٥۷۸٤
اسکورت غرب - دوبله بفارسی با شرکت ویکتور ماتیور شروع ۳۰ر۹ ۳۰ر۱۱ صبح - ۳۰ر۲ - ۳۰ر٤ - ۳۰ر٦ - ۳۰ر۸ بعد ازظهر

سینما فلور تلفن ۲۸۰۹٦
گولیات - سینما سکوپ - رنگی دوبله بفارسی با شرکت برادرهاریس شروع ۱ - ۳ - ٥ - ۷ - ۹ بعدازظهر

سینما مشعل تلفن ۳۳۸۲٦
بماکلك نزن - دوبله بفارسی با شرکت ادی کنستانتین شروع ۳۰ر۱۰ صبح ۲- ٤ - ٦ - ۸ بعد از ظهر

سینما مراد تلفن ۷۳۳۸۲
کنیز سفید - دوبله بفارسی - رنگی - با شرکت ماریون میشل - شروع ۱۰ صبح ۳۰ر۲ - ۳۰ر٤ - ۳۰ر٦ - ۳۰ر۸ بعد از ظهر

سینما کارون تلفن ٤۰۰٦٥
ریوبراو -سینما سکوپ -رنگی- دوبله بفارسی با شرکت جان وین - دین مارتین شروع ۳۰ر۱۰ صبح ۲- ۱٥ر٤-۳۰ر٦-٤٥ر۸ بعد از ظهر

سینما ونوس (تلفن ۳٥۱۱٥)
پسر روبن‌هود - سینما سکوپ رنگی -دوبله بفارسی با شرکت آل‌هولیون شروع ۳۰ر۱۰ صبح ۳۰ر۲ ۳۰ر٤-۳۰ر٦-۳۰ر۸ بعد از ظهر

تئاتر ها

تاتر دهقان (تلفن ۳۰۲۳۹۹)
آخرین شب آتش بازی باشرکت خانم‌مورین -چهره آزاد شروع۳۰ر۸

تاتر نصر (تهران‌سابق تلفن۳۷۳٥۱)
قهوه خانه ماه اوت - با شرکت وحدت شروع ۳۰ر۸ بعد از ظهر

تاتر پارس (تلفن ۳۸۸۱۱)
توتو دختر کاباره - کارگردان شفیع بانضمام کنسرت بانوآفت‌شروع ۳۰ر۸ بعد از ظهر

تاتر تفکری (تلفن ۳٥۸٦۳)
دزد جوانمرد -باشرکت عده‌ای از هنرپیشگان توام با رقص عربی بانو نجمه شروع ۸بعد از ظهر

آخرین تغییرات برنامه سینماها را در صفحه ماقبل آخر ملاحظه فرمائید

از : فرانس ابسرواتور ـ چاپ پاریس

(۲)

مشکل روشنفکران در کشورهای توسعه نیافته

مقالات سیاسی

تلفن ، تلگراف ، وسایل نقلیه عمومی و شهری ، خطوط هوائی داخلی و خارجی ، پلیس و ارتش در آن جا وجود دارد ولی فقط اقلیتی که طرز زندگی آنها به اروپائی ها نزدیك است از این وسایل استفاده می کنند . توده های دهقان و کارگر شهری، تمام این وسایل را اسلحه ای‌برای سرکوبی خودشان‌درهنگام‌اعتصابات و جنبش های سیاسی میدانند . به عقیده ساکنین فقیر هندوستان‌دولت کنونی همان راه و روش دولت استعماری را تعقیب می‌نماید وباین ترتیب از مسائلی که امروزه باآن روبرو می‌باشند ، اطلاعی ندارد .

ده وکیل ویك مهندس

سخن گفتن در باره چگونگی تشکیل کادر کشوری آسان است ولی تشکیل آن بسیار مشکل‌بوده ومدتها وقت لازم دارد و بعلاوه لازم است که کار هائی مناسب بامهارت ولیاقت و متناسب با احتیاجات‌واقعی توده ها خصوصا دهقانان به افراد تحصیل کرده واگذار گردد .

باید در نظر داشت که تمایل به کار های صنعتی در کشور هائی که سابقا مستعمره بوده‌اند بسیار کم است و بطور کلی در برابر هر مهندس ، ده وکیل دادگستری ویا دیپلمه ادبیات قرار دارد وعلت آن نیز مربوط به امتناع بعضی‌از نیرو های استعماری در پرورش متخصصین و همچنین عادت‌ناپسندی است که ساکنین مستعمرات به آن دچار شده اند و روبرو شدن بااین مشکل ، دشوار است . مشکلاتی که‌در امر تعلیم وتربیت کشور های مذکور وجود دارد ، د ردوره تحصیلات عالی دو برابر می‌شود زیرا عدم کفایت زیر سازی تحصیلی و وجود نداشتن یك کادر لایق‌ودلسوز محصلین‌را باناکامیابی روبرو می سازد

علاوه بر آن در کشور هائی که اکثریت با بیسواد ها است ، مشکل دیگری در برابر دولت ها خود نمائی می کند زیرا دولت برای فهماندن خواسته ها و نظرات خود باین گروه با مشکل بزرگی روبرو می شود .

برای از بین بردن این مشکل راه حلی اندیشیده اند و بافرستادن عده‌ای مامور ورزیده و فهمیده به میان بیسواد ها می توان آنهارا با خواسته های دولت آشنا ساخت ولی اگر مردم محل از مامورین مزبور دلخوری پیدا کنند ، کاری از پیش نخواهد رفت .

طرفداران این عقیده اغلب‌اوقات گفته آنست که متخصصین فنی ، مهندس ، و متخصص کشاورزی که‌به محلی اعزام‌می گردد، بایستی از مشکلات آن محل اطلاعات دقیقی داشته باشد . بعلاوه باید از مداوای امراض نیز با اطلاع‌بوده و دائما با زیر دستان خو ددرارتباط باشندتاباین ترتیب‌آنهادستوراتشان را از روی میلو رغبت اجرا کنند. دریك کنفرانس که به تازگی از طرف یونسکو تشکیل گردید . در باره تجربیاتی که در آفریقا و آسیا برای آشنا ساختن دهقانان بکار دسته جمعی بعمل آمده است مذاکراتی انجام گرفت و به عنوان مثال ذکر شد که چون در هند به مربیان کشاورزی اختیارات فراوانی داده شد ، سطح‌محصولات د رآنجا افزایش یافت . هریك از آن‌ها تعلیم هزارو پانصد تا دوهزار دهقان را بعهده گرفته و طرزکشت و نگاهداری حیوانات را بایشان آموخته و همچنین آن ها را با چگونگی طرز اداره ده آشناساختند ولی در کامرون از این طریقه . نتیجه مفیدی بدست نیامده و بهمین جهت‌با فرستادن‌عده‌ای از کشاورزان بمیان دهقانانی که به کشت کاکائو اشتغال دارند ، آنهارا به کار دسته جمعی تشویق نمودند و دولت نیز حاضر شد که کاکائوی دهقانانی را که بطور دسته جمعی کار می کنند ، از قرار کیلوئی ده فرانك بخرد . این تشویق دسته جمعی مفید واقع شد و به زودی دهقانان بدور هم جمع شده و با کوشش زیادتری بکار پرداختند و محصول کاکائوی این کشور به دوبرابر ترقی یافت .

مشکل آبیای درختها

براثر تشویق کار دسته جمعی دهقانان ، به زودی زارعین کشور های دیگر افریقا مانند سنگال و مراکش نیز دور هم جمع شدند .

دهقانان هر ده شخصی راکه‌مسن‌تر ازدیگران بوده و اطلاعات کشاورزی اوقابل توجه می‌باشد ، برای‌رهبری وراهنمائی خود انتخاب نموده وبا کوشش فراوان بکار می‌پردازند . در عرض یك‌سال فقط دردهات‌یکی از شهرستان های مراکش یك میلیون درخت به توسط دهقانان غرس شد که این مقدار معادل سه برابر برنامه درخت کاری سراسر این کشور است . ولی مسئله‌آبیاری این‌درختها مشکل بزرگی راتشکیل میدهد و علاوه بر آن کادر رهبری کننده دهقانان مزبور نیز ضعیف است .

اصولا ضعف کادر های رهبری‌و مشکل بزرگی که از این راه گریبانگیر کشور های یك سوم دنیاشده، طرف توجه ممالك‌پیشرفته می باشد و به عقیده آنها تنها با تقویت کاد رهای مزبور واصلاح آنها می توان ممالك نامبرده را از رکودی که به آن دچار شده اند، نجات داد ولی باید دانست که این خود بزرگترین مسئله حیاتی است که این کشور ها باآن روبرو می باشند .

فرانس ابسرواتور

۱۰ـ گفتگو بااستالین

نوشته: میلوان جیلاس

استالین به‌پیشخدمت گفت گیلاسی بزند !

کم‌کم معتقد میشدم که انسان بدون استالین هم می‌تواند بزندگی خود ادامه دهد !!

تیتو که دربین راه دچار ناراحتی شدیدی شده بود هنگامیکه ازهواپیما پیاده شد رنك صورتش کبود بود وبه زحمت‌میتوانست سرپابایستد. بااینحال آخرین انرژی خود را بکار برد تا توانست نطق کوتاهی ایراد کند و مراسم معمول را انجام دهد .

مولوتف که بریاست هیئتی برای استقبال از ما بفرودگاه آمده بود به سردی دست مرا فشرد. مثل این‌بود که اصلا سابقهٔ آشنائی با همدیگر نداشتیم .

درجریان‌امضای قراردادیوگوسلاوی وشوروی هیچگونه حادثه‌ای روی‌نداد، نقش من در امضای این قرارداد فقط بررسی ومطابقه متن ترجمه آن بود .

مراسم امضاء شب ۱۱ آوریل در کاخ کرملین انجام شد. تنها واقعه قابل توجهی که در آن شب روی‌داد این بود که استالین در حالیکه جام شامپانی را بدست داشت روی خودرا بطرف یکی از پیشخدمتها کرد واورا بنوشیدن مشروب دعوت نمود .

پیشخدمت اول دست‌پاچه شد ولی هنگامیکه استالین باو گفت: «نمی‌خواهی بافتخار دوستی شوروی‌ویوگوسلاوی گیلاسی بزنی ؟» جام‌شامپانی رااز دست او گرفت وسرکشید.

درپشت این صحنه یك نوع عوام فریبی ناهنجاری وجودداشت‌اماحاضرین این عمل را نشانه علاقه و صمیمیت استالین نسبت بملت تلقی کردند.

این نخستین فرصتی‌بود که‌توانستم بار دیگر استالین را ملاقات کنم .

استالین آن شب قیافه درهم‌رفته‌ای داشت ولی باز هم آنحالت سرد و خشونت آمیز مولوتف را نداشت . استالین کلمه‌ای بامن حرف نزد.

ظاهرا بحث ومجادله در باره رفتار ارتش سرخ فراموش نشده بود و و روسها این گناه را هنوز نبخشیده بودند .

تفسیر فیلم

استالین در میهمانی شام خصوصی کرملین نیز باین‌موضوع اشاره‌نکرد. پس‌از صرف شام چند حلقه‌فیلم‌نمایش داده شد. چون استالین گفته بود که از تماشای فیلمهای جنگی خسته شده است باین جهت ابتدا یك فیلم مستند از چگونگی زندگی در یك مزرعه اشتراکی بمعرض نمایش گذاشته شد در تمام مدت نمایش استالین مانند شخص بیسوادی که حقیقت هنری را باجنبه‌های تبلیغاتی اشتباه کنددرباره هریك از صحنه‌های فیلم تفسیرهائی میکرد .

فیلم دوم «اگرفردا جنك‌درگیرد..» نام داشت که قبل‌از جنك فیلمبرداری شده بود .

دراین فیلم جنك با گازهای سمی نمایش داده میشد و در پشت جبهه مهاجمین (که آلمانیها بودند) بعضی عناصر پرولتاریا دست بشورش زده بودند.

استالین پس‌از پایان نمایش‌گفت:

ـزیاد هم باآنچه که اکنون روی میدهد اختلافی‌ندارد جزآنکه‌از گازهای سمی استفاده نشده و «پرولتاریای» آلمان دست بشورش نزده است .

دیگر همه حاضرین از خوردن یا نوشیدن وتماشای فیلم خسته شده بودند. استالین یکباردیگر بدون‌آنکه کلمه‌ای برزبان بیاورد دست‌مرا فشرد اما این‌بار بدون آنکه خودم هم علت آنرا بدانم خیلی آرام بودم . شاید محیط مجلس و یا تصمیم شخصی‌ام چنین آرامش خاطری در من بوجود آورده بود.

در هرصورت اکنون معتقد شده بودم که بدون مهر ومحبت استالین‌هم میتوان زندگی کرد.

فردایا پس‌فردای آنروز یك‌میهمانی رسمی در «کاترین هال» بافتخار هیئت نمایندگی یوگوسلاوی بر پا شد . همانطور که‌دراینگونه‌موارد درشوروی مرسوم است تیتودر سمت‌چپ استالین وطرف راست کالنین که در آنموقع پست صدر هیئت رئیسه شورای عالی شوروی را بعهده داشت نشسته بود . صندلی من در سمت چپ کالنین قرار داشت. «سوبازیك» و«مولوتف»روبروی تیتو ومولوتف نشسته بودند. سایر شخصیت‌های یوگوسلاوی و شوروی در اطراف میز گرد قرار داشتند.

محیط باشکوهی که دراین مجلس حکمفرمابود تااندازه‌ای عجیب وغریب بنظر میرسید زیرابا‌آنکه تمام‌مدعوین باستثنای «سوبازیك» کمونیست‌بودند هنگامیکه بسلامتی یکدیگر جامهای مشروب خود را سر می کشیدند همدیگر را «آقا» خطاب میکردند و بدقت تمام مراسم بین‌المللی‌را رعایت میکردند. گوئی در مجلسی بودند که نمایندگان مسلکهای مختلف در آن شرکت داشتند .

دوران ماه عسل

معذلك در موارد دیگر که مربوط بمراسم تشریفاتی نبود ما باهمدیگر رفیق وار رفتار میکردیم یعنی مثل افرادی که خیلی بیکدیگر نزدیك بوده ودارای هدفهای مشترکی‌هستند.

این تباین واختلاف بهمان شدت‌در روابط شوروی ویوگوسلاوی نیزوجود داشت. در آن هنگام هنوز در روابط شوروی ویوگوسلاوی براثر ادعای برتری شوروی ورقابت برسر پرستیژ در جرگه جهان کمونیستی اختلافی بوجود نیامده بود .

معذلك جریان زندگی توجهی به تمایلات اشخاص یا نقشه‌های طرح شده نمیکند وتحولی در اوضاع بوجود می‌آورد که هیچکس نمیتواند آن را پیش‌بینی کند روابط بین‌اتحادجماهیر شوروی ومتفقین غربی هنوز دوران‌ماه عسل زمان جنك را طی میکرد ودولت شوروی میخواست بارعایت تشریفات ظاهری کاری کند که نگویند روسها بایوگوسلاوی که‌یك کشورکمونیستی است مانند یك‌ملت مستقل رفتارنمی‌کند بعدهاکه دولت‌شوروی بطورمحکم در اروپای شرقی مستقر شد در باره لزوم ترك تشریفات وفرمالیته‌های‌دیگر بعنوان اینکه ازمشخصات «بورژوازی» است پافشاری کرد. (ناتمام)

فراموش نکنید

فقط تا فردا

فرصت دارید

بلیطهای اعانه ملی فردا قرعه کشی میشود

۱۰۰ هزار تومان

و هزاران جوائز دیگر در انتظار شماست

آگهی مناقصه ازطرف شهرداری دماوند

شهرداری دماوند تعریض خیابان فعلی وسنك‌چینی مسیر کناره رودخانه وخاکریزی وشهرسازی سیمانی وجدول‌بندی در سرتاسر خیابان رادر حدود ۵۵۳ متر طول به‌بهای تقریبی یك میلیون ریال با شرایط زیربمناقصه واگذار مینماید :

۱ـ پیشنهاددهندگان باید قبلا بشهرداری دماوند مراجعه اوراق شرایط ومشخصات مناقصه وفهرست بهاء ونمونه قرارداد را در قبال پرداخت مبلغ یکهزار ریال بصندوق شهرداری دریافت وباحصول اطلاع ازمفاد آنها وقبول شرایط امضاءنموده صمیمه پیشنهادبنمایند و نیز نقشه‌جات مربوطه را ملاحظه کرده و از مسیر نیز دیدن نمایند.

۲ـ پیشنهاددهندگان بایستی مبلغ (پنجاه هزار ریال)وجه نقد بحساب ۱۵۹۱۲۹ شهرداری دربانك ملی ایران شعبه دماوند پرداخت وفیش آنرا ضمیمه پیشنهاد نمایند .

(ضمانتنامه بانکی از بانکهای مجاز بسررسید مدت دوماه قابل قبول است) .

۳ـ داوطلبین در مناقصه باید پیشنهادهای خودرا درپاکت سربسته ولاك‌ومهرشده تاآخر وقت اداری روز سه‌شنبه ۴۱ر۳ر۲۹ در قبال اخذ رسید بدفتر شهرداری تسلیم نمایند .

۴ـ پیشنهادهای رسیده ساعت ۱۰ صبح روز چهارشنبه ۴۱ر۳ر۳۰ در کمیسیون مربوطه باز و قرائت خواهد شد .

۱ـ۲ آ ـ ۱۶۷۳۴ شهردار دماوند ـ صنعانی

قبول داوطلب جهت دوره‌های فنی اردنانس

آموزشگاه گروهبانی اداره اردنانس ارتش تعدادی داوطلب جهت طی دوره‌های فنی اردنانس با شرایط ومقررات مشروحه پائین استخدام مینماید :

شرایط استخدام

۱ـ تابعیت دولت شاهنشاهی ایران

۲ـ دارا بودن حداقل گواهینامه سوم متوسطه ویا بالاتراز آن

۳ـ عدم اعتیاد بمواد مخدره نظر وگواهی اداره بهداری ارتش

۴ـ نداشتن پیشینه کیفری

۵ـ صحت مزاج وتناسب اندام واستعداد کامل (مزاجی روحی) طبق نظر پزشکان ارتش

۶ـ سن کمتر از ۱۸سال و بیشتر ۲۵ سال تمام نباشد .

۷ـ دارا بودن ضامن معتبر بگواهی کلانتری محل

۸ـ سپردن تعهد انجام ۶سال خدمت (یکسال در آموزشگاه‌وه سال دیگر در درجه گروهبانی) در قسمتهای مختلف ارتش انجام وظیفه نماید .

تبصره

الف ـ کسانیکه خدمت زیر پرچم‌را انجام‌داده واجد شرایط مربوطه نیز میباشند نسبت به دیگران حق تقدم دارند .

ب ـ اولاد افسران ودرجه داران ودارندگان اطلاعات فنی در صورت دارا بودن شرایط مساوی بسایر داوطلبان حق تقدم خواهند داشت .

ج ـ دارندگان مدارك تحصیلی بالاتر حق تقدم دارند .

مزایا

۱ـ در تمام مدت تحصیل در آموزشگاه در مدت کار آموزی کلیه احتیاجات دانش آموزان ازجهت منزل وغذا وپوشاك ولوازم‌تحصیل بعهده ارتش خواهد بود.

۲ـ کلیه دانش آموزان از تاریخ استخدام تازمان فراغت ازتحصیل ماهیانه نصف حقوق مبنی (یکهزار ریال دریافت خواهند نمود).

۳ـ دانش آموزان پس از طی دوره تکمیلی به گروهبان دومی مفتخر میشوند ترفیعات بعدی آنها برابر مقررات قانون ارتش‌میباشد.

۴ـ بدانش آموزانیکه در آزمایشات نهائی دوره دوم تکمیلی حائز رتبه یکم‌و دوم وسوم شوند جوائز نظامی داده خواهدشد .

۵ـ داوطلبین میتوانند از تاریخ یکم خرداد ماه با در دست داشتن عین مدرك تحصیلی خود و عین شناسنامه ویك قطعه عکس ۴ × ۶درداثره آموزش این اداره حاضر وثبت نام نمایند.

آ ـ ۵۳۰۴ ۱ـ۷ رئیس اداره اردنانس ارتش

تنها با :

۱

بار مراجعه بدفتر روزنامهٔ

اطلاعات هوائی

وپرداخت مبلغ ناچیزی

۳۱۳

بار در سال

آشنایان و دوستانتان، شما را در خارج از کشور بیاد خواهند آورد.

برای دانشجویان ۵۰ درصد تخفیف داده میشود.

موتور دیزل کامینز

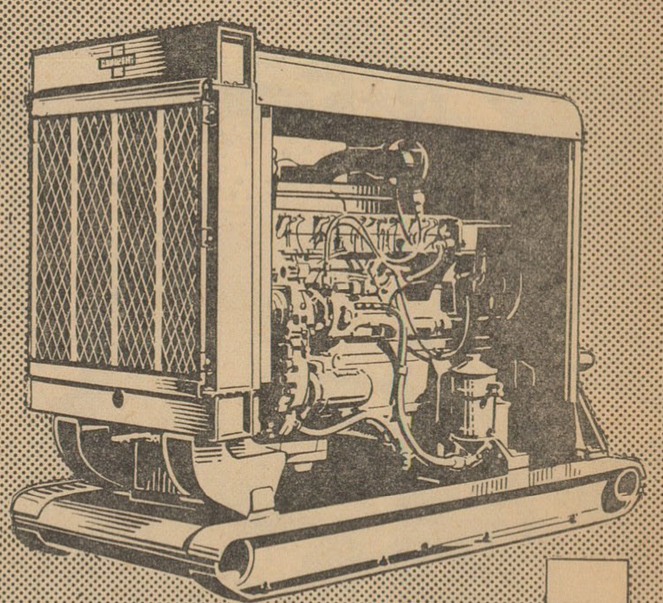

CUMMINS

دیزل کامینز

★ بقدرت ۹۵ تا ۲۴۰ قوه اسب

★ ۱۲۰۰ الی ۱۸۰۰ دور

★ لوازم یدکی فراوان

★ تعمیرگاه مجهز

★ مصرف سوخت کمتر از دیزل های مشابه

★ شرایط مناسب برای صاحبان مزارع

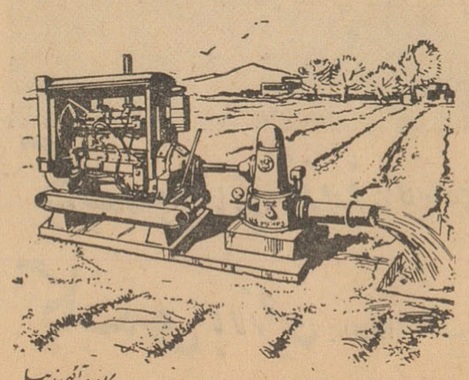

کانون آگهی زیبا

شرکت سهامی دیزل وایته ـ ساختمان تقی نیا ـ خیابان سعدی ـ تلفن ۳۰۲۲۲۳

آگهی تخفیف بهای دارو

نمایندگی کارخانجات داروسازی شرینك آلمان درنرخ‌سه‌قلم از داروهای خود تخفیفاتی قائل گردیده‌که بهای‌فروش برای مصرف‌کننده آنرا باطلاع پزشکان محترم و مدیران‌داروخانه ها و عمده فروشان و مصرف‌کنندگان میرساند.

	قیمت قدیم	قیمت جدید
۱ـ پماد شروزون اف.ب ۵ گرمی	ـر۹۸ ریال	ـر۵۹ ریال
۲ـ پماد شروزون اف . ب ۲۰گرمی	۵۰ر۲۳۹ ریال	ـر۱۵۲ ریال
۳ـ پماد شری زولون ۵ گرمی	ـر۹۸ ریال	ـر۵۹ ریال

متمنی است از قیمتهای مشروحه دربالا گرانتر خریدننموده درصورت مشاهده هرگونه اجحاف لطفا مراتب رابابن نمایندگی اطلاع دهند .

ضمنا یادآور میشود چنانچه داروخانه یا عمده فروشان‌از داروهای قدیم با برچسب سابق موجود داشته باشند بعمده فروش طرف معامله خود مراجعه ومابه‌التفاوت قیمت رادریافت دارند .

نشانی تهران خیابان امیرکبیر ساختمان صیرفی **شرکت‌فارابی با مسئولیت محدود** تلفن ۳۰۳۱۵۱ و ۳۰۴۷۷۴

آ ـ ۴۴۰۷

اجتماعی

گفتگوی تلفنی مردم

به شماره ۳۰۰۱۰

همه روزه غیر از روزهای تعطیل بین ساعت ٦تا ۷ونیم بعد از ظهر تلفن کنید وباما مشکلات‌ودرد دلهای خودرا درمیان بگذارید مادر همین ستون حرفهای شما رابگوش مسئولین‌امور میرسانیم .

این وضع زننده است

درجاده مهرآباد خیابان آیزنهاور که محل رفت وآمد ماشین‌های داخلی و خارجی است خانه‌های خشت وگلی درکنار جاده بچشم‌میخورد، این خانه‌ها محل سکونت‌کولیها و غربتی‌ها است ! ضمنا میدانیدکه این جاده فوق‌العاده مورد توجه اولیای امور است واز همین رو وسط آنرا چمن‌کاری کرده‌اند و چراغ «فلورسنت» درآن کار گذاشته‌اند وضع‌خانه های گلی باتوجه به ظاهر خیابان آیزنهاور فوق‌العاده زننده است مخصوصا که کولیهای ساکن این‌خانه‌ها ازکنار جاده هم رفت و آمد میکنند حالا خارجیهائیکه ظواهر جاده جلب توجه ایشان را میکند و ناگهان چشمشان به منظره خانه‌ها میافتد چه فکری برایشان دست‌میدهد خدا میداند ؟

خیرخواه !

امتحانات ششم ابتدائی سخت بود

* امسال امتحانات رویهمرفته مشکل بود بطوریکه از میان۱۴۰ نفر دانش‌آموزان آموزشگاههای قلهك فقط ۱۰نفر قبول شده‌اند . این مسائل‌که برای ششم ابتدائی دادند شاگردان ششم متوسطه هم قادر بحل آنها نبودند ، دلیلش هم همان قبول‌شدن یك اقلیت ناچیز است.

م ــ حکما

قابل توجه راهنمائی و رانندگی

* درجاده قدیم شمیران نرسیده بقلهك خیابانی است بنام «چاله‌هرز» عرض این خیابان کم است پیاده روهم ندارد اداره راهنمائی و رانندگی برای تامین جان عابرین لازم است این خیابان را یکطرفه اعلام کند .

کاظم اکبرزادگان

حقوقی که پرداختنی نیست

* دوستی دارم که معلم دبستان مهرداد است دو روزپیش او را دیدم بعداز سلام وعلیك سردرد دلش باز شد وگفت فلانی هشت‌ماه است خدمت میکنم هنوز حقوق نگرفته‌ام قرار بود قبل‌از عید حقوق مارا بدهند گذاشتند برای بعداز عید حالاهم که مراجعه میکنم میگویند حقوق شما جزء دیون شده و چون مربوط به بودجه سال قبل است پرداختنی نیست ، من راضی شده‌ام حقوق این دوماهه بعداز عید را هم بگیرم نمیدهند همینطور امروز و فردا میکنند ، من وقتی این داستان را شنیدم دلم برای دوستم سوخت ، از اینرو بشما تلفن‌کردم تا ته‌وتوی قضیه را دربیاورید ببینید چرا وزارت فرهنگ هشت‌ماه حقوق پس‌افتاده دوست مرا نمیدهد.

دوشیزه ــ خ ــ ه

یادداشتهائی دربارهٔ اصلاحات ارضی در مراغه ـ ۹

تغییر دادن دهقانان ایرانی

داریوش همایون

کار اصلی در اینجا نیز بر عهده نمایندگان اداره کشاورزی است . آنها تصمیم دارند در آمد اضافی دهقانان را به صندوق شرکتهای تعاونی منتقل سازند . افزایش سرمایه شرکتها هدفی است که باپشتکار تعقیب میشود . محدودیت اعتبارات شرکتها نیز «ترمز» دیگری است که جلوی تمایل به مصرف رامیگیرد.

اما اگر دهقانان از تاثیرنمایندگان اداره کشاورزی دور بمانند باپولهای خود چه خواهند کرد ؟به نظر می‌رسد که تعداد مردانی مانند میرسیاهی، منشی شرکت تعاونی ورجوی یا سعادتیان ،مدیر عامل آن زیادنباشد. میرسیاهی ، با قیافه محجوب ولهجه غلیظ خود امسال انتظارات زیادی از سر درختی هایش دارد . و برای مصرف در آمد بیسابقه خود نیز از پیش نقشه کشیده است ــ او مازاددر آمدش را صرف دیوار کشی باغ و افزایش سهم خود در شرکت تعاونی خواهد کرد ودرختهای تازه‌ای خواهد کاشت .

سعادتیان ،با هوشمندترین قیافه دهاتی که من دیده‌ام ، می گفت ما دهاتی هستیم وتادر آمد نداشته‌باشیم خرج نمی‌کنیم . اما از خریدپیراهن تازه‌ای برای مادر بچه‌ها چاره‌نیست!

دوری بسیاری از دهکده‌ها از شهرساکنان آنها رااز وسوسه‌مصرف نجات می‌دهد ، زیرا با سلیقه‌های شهری آشنائی کمتر می‌یابند . با اینهمه بالا رفتن در آمد . ناگزیر به افزایش مصرف خواهد انجامید و عمده در اینست که چگونه بتوانند پس انداز زارعین را نیز بالا ببرند.

مقاومت در برابرپیشرفت

سومین نگرانی در باره قابلیت ترقی روستائیان است . آنها که می‌ترسند بچه‌های خود را تلقیح کنند یا اجازه دهند کسانی فضولات را از کوچه باغهایشان جمع کنند یا در پاکیزگی زندگی خود بکوشند، وآنها که زندگی این دنیا را قابل این کوشش هاواندیشه‌ها نمی‌دانند و تا پولی بدست آورند بفکر زیارت و توشه آخرت می‌افتند ، تا چه حد خواهند توانست از مزایائی که‌برنامه اصلاح ارضی برایشان فراهم آورده به‌نفع خود و کشور استفاده کنند؟

چه بسا ماموین اداره عمران وزارت کشور یا بانک کشاورزی یا اداره بهداشت یا ماموران ترویج در متقاعد ساختن دهقانان وآموختن روشهای تازه به آنان و تغییر دادن عادات زیان آورشان کوشیده‌اند، و باچه مقاومتها وکندیها روبروشده‌اند.

اما این کوششها هر جا پیگیر بوده به نتیجه رسیده است دهقان ایرانی محافظه کار و بدگمان‌است‌و از همه کس وهمه چیز بدی دیده و همواره با قهر طبیعت و ظلم حکومت وارباب روبرو بوده و هزاران‌سال تاخت وتازهای بیشمار فاتحان مختلف را تحمل کرده و غارت شده و بار فتح و شکست را در طول تاریخ به یکسان بر دوش گرفته است . ولی همین دهقان سرعت یادگیری‌شگفتی دارد . اگر به سودمندی امری قانع شد آن را استقبال می‌کند و ازابتکار عاری نیست . اگر در برابر بعضی پیشرفتها مقاومتی‌نشان می‌دهدبی‌سببی نیست.

یکی از مالکان مراغه در ده خود موتور برقی آورده بود که می‌توانست علاوه بر خانه اربابی ۳۲ خانه رعایا را نیز روشن کند . اما دهقانان‌بهیچ ترتیب حاضر به قبول اشتراك برق نشدند . حتی‌از پرداخت هزینه‌سوخت ششماهه موتور درازای استفاده از نیروی آن خود داری کردند.

مالك از مامی‌پرسید با چنین روحیه‌ای چه امید به‌روستائیان می‌توان داشت ؟ او فراموش کرده بود که رعایایش به او اعتماد ندارند وهزینه سیمکشی‌برق برای کیسه‌های تهی شان مبلغ مهمی است .

ومن برای او داستان کارخانه‌برق تهران را در ۱۳۱۶ گفتم . در آن زمان برق تازه به تهران آمده بود وتا آنجا که به‌یاد دارم کارخانه تهران چهار هزار کیلووات یا شاید کمتر تولید می کرد. مسئولین کارخانه از یافتن مشترکین کافی عاجز مانده بودند وبردر خانه‌ها می‌آمدند و به اصرار می‌کوشیدند مردم را به مزایای برق متقاعد سازند.

پدر ومادر من مردم درس خوانده‌ای بودند وبی اصرار ،مشترك برق شدند. اما حتی آنها نیز خود به دنبال برق نرفتند . تنها چند سالی بعد مردم‌در همین تهران در برابر اداره برق‌صف می کشیدند و پول می‌دادندتابا زحمات بسیار سیمی به خانه‌خود بکشند . امروز عملا هیچ شهر ایران نیست که تشنگی برق نداشته باشد .

آنها که عقب ماندگی را دلیلی ادامه شرایطی‌می‌دانندکه عقب‌ماندگی می‌آورد ، دست کم‌از این حقیقت غافلند که برای پیشرفتن باید با اسباب ترقی آشنا شد.

مردانی که در غار افلاطون به‌زنجیر کشیده شده بودند تا ابد سایه‌ها را حقیقت می‌پنداشتند . حتی اگر زنجیرهای آنان را نیز می‌بریدند جرئت بیرون آمدن از غار و روبرو شدن باروشنائی کور کننده حقیقت‌را نمی داشتند . ولی آیا باین بهانه می‌بایست آنها را همچنان در زنجیر نگهداشت ؟

مالکان مراغه برای فرار از بحث د راسباب مادی عقب ماندگی دهقان ایرانی به دلایل روانشناسی متوسل می‌شدند ، از روحیه تکرو ایرانی ، عدم قابلیت او در کار تشکیلاتی و همکاری با دیگرانو اعتقادات‌صوفیانه ورضا وتسلیم او سخن می گفتند . غافل از آنکه این روحیه واعتقادات محصول روابط اجتماعی و اقتصادی است که بر اکثریت عظیم ایرانیان تحمیل شده است . وجود این‌روحیه طبعا به دوام آن روابط اجتماعی و اقتصادی کمك می‌کند و این دور جهنمی همان‌است که استفاده کنندگان از وضع موجود خواهان آنند.

ناتمام

جدول کلمات متقاطع شماره ۲۱۱۸

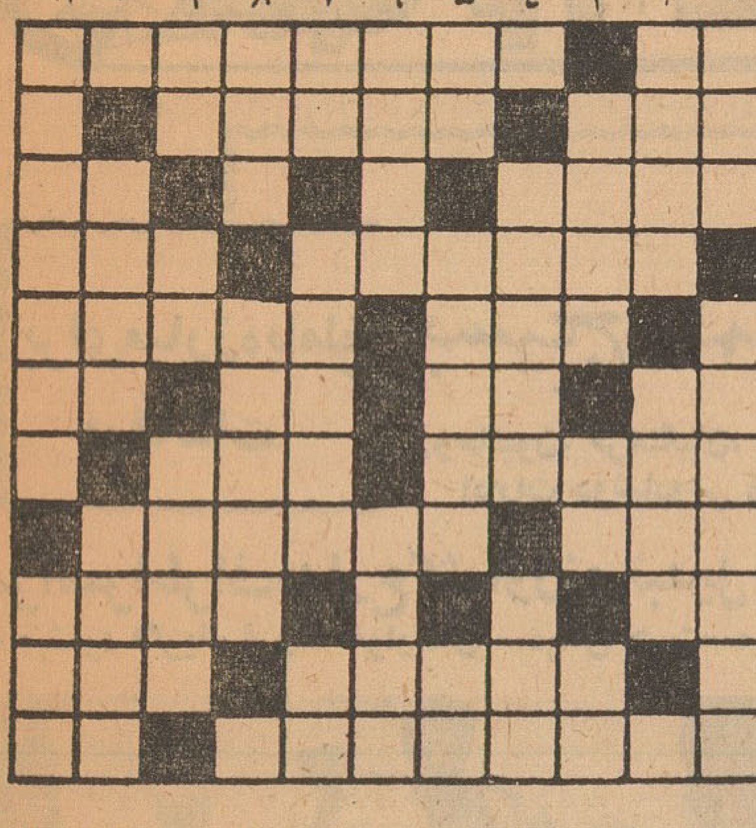

افقی : ۱ـ فوت‌وفن ـدست قضا نیز دارد ۲ـدستی برسر آنها که مورد علاقه باشند ـ از پارچه های کم‌ارج ـ ۳ـاز اقسام مار ـرودی در اروپا ٤ـ گشودن ـ قرار بود شهر صنعت باشد ۵ـ بطور کلی‌ـبهرصورت خالی از عیب و نقص نیست ٦ـ اندکی کوتاهتر از یك وجب ـ اگر باشد ـریشه‌بی‌ریشه!ـ روز گذشته ۷ـ کینه جو تادر نیاورد آرام نمیگیرد ـ از لوازم کباب۸ـ این یکی‌باآب‌بیشترهم‌نشین دارد ـ از کار های مسری ۹ ـ خوردن ناتمام‌ـ فریاد دل دردناك ـ ۱۰ ـ وکش لحاف و تشك ـ ازکارخانه های اتومبیل سازی ۱۱ ـکاری را که انجامش رسوائی و گرفتاری بیشتر ببار آورد چنین وصف کرده‌اند ـ تکه و قطعه .

عمودی :۱ـ پارچه سه‌گوش ـ از آهنگسازان معروف کلاسیك‌ـ ۲ـ معمولا چاشنی نان و کره می‌شود ـ از گیاهان دریائی ۳ـبیماری که بیشترچهارپایان‌اهلی‌دچارش می‌شوند ـ ضمیری است ـ از فلزات ٤ـ تلف کردن ـ گاهی طعم و بویش را درآب هم حس میکنید ۵ـ علامت نفی ـ مجموعه روز وماه و سال ـ ازاشکال مختلف داروئی ٦ـدر نزدیکی اصفهان است ـ تمیز و پاکیزه و جان پرور ۷ ـ یکی‌ازایشان‌ـ از انواع شعر که بارجزخوانی بیشترآمیخته باشد ـ دانه معطر ۸ـخوبان خوبرو بیشتر دارندچون‌خریدارش فراوان‌است ـپشت‌پا به‌مقررات زدن وعلم طغیان برافراشتن ۹ـ موریخته ـ از کارهای‌شیطان‌ـ شاعربهار عاشقانش دانسته‌است ۱۰ـ نغمه و ترانه ـماه باریك ۱۱ـ از دوستان قدیمی شیرخشت بود ـ از اعداد .

حل جدول شماره ۲۱۱۷

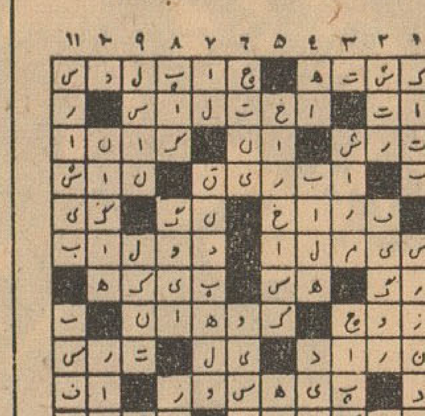

لطفاً یادداشت فرمائید

برنامه امشب

در انجمن ایران و آمریکا

نمایش فیلم های :
۱ـمسافرت شاهنشاه بامریکا
۲ـ دنیائی که در آن هستیم

در باشگاه نفت

بازی لوتو
از ساعت ۷٫۳۰ بعدازظهر

برنامه فردا

در انجمن ایران وآمریکا

برنامه کلوب ادبی
سخنرانی توسط :
آقای ناصر رجب نیا
تحت عنوان
« مدینه فاضله و نظر فارابی »
«درباره آن »
از ساعت ۷ بعداز ظهر

در باشگاه نفت

نمایشنامه فیلم سینمائی
از ساعت ۷٫۳۰ بعداز ظهر

درانجمن ایران و انگلیس

نمایش فیلم های آموزشی
از ساعت ۷ بعداز ظهر

جشن پایان سال تحصیلی جهان تربیت

بمناسبت پایان سال تحصیلی کلاس اول دبستان جهان تربیت مجلس جشنی در محل دبستان‌برپا بود . عده‌ای‌از روسای ادارات‌وزارت فرهنگ و اولیای دانش آموزان در این جشن حضور داشتند .

ابتدا آقای ابراهیم بنی‌احمدمدیر دبستان پیرامون نحوه تعلیم وتربیت اطفال سخن گفت و افزود :سال تحصیلی کلاس اول برای دانش‌آموزان خرد سال با تحمل سختی های سال اول تحصیلی فوق‌العاده جالب است .

بعد چند برنامه هنری از طرف دوشیزگان خرد سال دبستان‌جهان تربیت اجرا شد ، آنگاه آقای‌رضا ایـزدی رئیـس اداره روابـط فرهنگ و مردم‌ورئیس‌اداره انتشارات وزارت فرهنگ ضمن‌تشریح پیشرفت های شایان توجهی که در یکسال اخیر در کلیه شئون فرهنگ بعمل آمده گفت : مادران که مربیان واقعی جوانان هستند باید دراجرای برنامه های فرهنگی با معلمین اشتراك مساعی داشته باشند.

مجلس جشن‌ساعت ۹ بعد ازظهر پایان یافت .

دنباله مدافعات آقای اسماعیل‌زاهد وکیل مدافع سپهبدکیا در دادگاه‌دیوان کیفر

بقیه ازشماره‌پیش

اراضی بودند اولا بژاندارمری‌محل دعوی رفع مزاحمت نمایند ، اگر خدای نکرده بشکایت آنان توجه نمیشد بمقام جانشین بازپرس‌ورامین یادماوند شکایت نمایند ، اگـرباز هم خدای نخواسته توجه نمیشدبه دادستان تهران شکایت رفع‌تصرف عدوانی نمایند واگر خدای‌ناکرده بازهم توجه نمیشد بدادگاه حقوق دادخواست حقوقی وتصرف عدوانی بدهند واگرباز هم بجائی نمیرسید دردادگاه صالحه حقوقی طرح‌دعوی مالکیت و خلع ید نمایند . با توجه باینکه دراین سالها کوچکترین شکایت ودادخواستی تقدیم مراجع دادگستری نشده آنچنان‌دادگستری که ابواب دادگاه‌هایش بروی‌وضیع وشریف مسئول وغیر مسئول باز است وشما علیه هرکس و در هر مقام دادخواست بدهید وشکوائیه تقدیم کنید پذیرفته میشود و در دفاتر مربوط ثبت و تشکیل‌پرونده میگردد. بهرحال هیچکس ایرادو اعتراضی نداشت و نمیتوانست هم داشته باشد برای اینکه حدشمالی قریه جنت‌آباد بحکایت اظهارنامه ثبتی که آن‌جاده عمومی خراسان وبحکایت صورت مجلس تحدید حدود آن جاده ایوانکی به‌تهران بودبهرحال زحمت‌ها کشیده شده چاههای عمیق حفر گردید، استخرها ساخته وپراز آب شده، درختها غرس شده حال باتوجه بوضع‌منظم مورد بحث مدعی پیداکرده است. وزش بادهای گرم موسمی چندبار این درختهای غرس‌شده را خشك کرد ومجددا گیاههائیکه دربرابر آب و هوای آنجا مقاومت داشته‌اند از نقاط دوردست به‌محل آورده شد وغرس گردید خیابانها کابل‌کشی شد، برق وآب مجانی در اختیار ساکنین گذارده شد،مدارس حرفه‌ای تاسیس‌گردید . همه‌گونه آبادانی بوجود آمد . هرکس را که از جاده خراسان عبور میکرد بسوی خود جلب مینمود . یکی با دیده تحسین مینگریست ودیگری از حسد افسوس میخورد ، ثالثی درس وپند میگرفت وبالاخره‌آقای محمدعلی وثیقی بامقدماتی کـه بعرض دادگاه محترم رسید این منطقه را برای تشکیل یکی‌دیگر از پرونده‌های بورس زمین‌مناسب یافت .

فورا دست بکار شد وباشرکت‌فلاح که‌مالك حسین‌آباد بود و مدیریت شرکت باسرلشکر شعاع‌اله علائی بود تماس گرفت وشاید آنروز هم فکرش نمیرسید که ممکن است اراضی بالای جاده شوسه دنباله‌ای هم یکروزی درپائین جاده شوسه پیدا کند او خود بامید دعوای زمین رفته بود که برجنوبی‌آن جاده‌شوسه باشد و برای تصاحب این اراضی از خردادماه ۱۳۳۷ شروع‌باقداماتی باین شرح نمود که کلیات آن در پرونده ثبتی ۱۷۵ قریه حسین‌آباد منعکس است و خلاصه آن‌بعرض میرسد آقای مدیر عامل شرکت فلاح درتاریخ خردادماه سال سی وهفت آقای محمدعلی وثیقی رابه عنوان وکیل شرکت فلاح برای‌اخذ سندمالکیت‌حسین‌آباد معرفی‌نمودند. آقـای محمد علی وثیقی در ظرف دو یا سه مـاه چندین نامه بـه اداره ثبت دماوند نوشت و درهمه آنها با شتابزدگی و عجله تقاضا نمود که معجلا سند مالکیت‌حسین آباد داده شود وقتی باو پاسخ‌دادند که قطعه زمین مورد اعتراض‌اشتری ها هنوز وضعش روشن نیست‌نامه دیگری نوشت و تقاضا کرد سند مالکیت حسین‌آباد باستثنای این قطعه زمین بدهند بهرحال وثیقی در موضوع مورد بحث که بعقیده بنده صددرصد حقوقی است و جنبه‌جزائی ندارد باین ترتیب آغاز شد اما سخن اساسی اینجاست کـه خود آقای وثیقی مدعی است که‌اراضی پائین جاده شوسه در تصرف‌تیمسار کیا بوده است و معاون اداره ثبت دماوند هم پس ازاینکه‌رای‌ناصحیح شورایعالی ثبت صادر گردید و آقای وثیقی مجددا تقاضای صدور سندمالکیت کرد و به‌محل رفتـه گزارش دادند که در پرونده امر مضبوط است و بموجب این‌گزارش نسبت بجنوب جاده شوسه بعلت تصرف مالکانه تیمسار کیا و بعلت تعارض باسند مالکیت جنت‌آبادباو سند داده نشده‌است و حتی درهمان گزارش کذائی آقای کاردان هم تصرفات تیمسار سپهبد کیا در اراضی جنوب جاده شوسه محرز و‌مسلم است و او نیز نتوانسته لب به‌تحسین و تمجید موکل نگشاید واقدامات عمرانی تیمسار کیا را بسی ستوده است . و بهر تقدیر چون انتقال حسین‌آباد از شرکت فلاح به‌آقای وثیقی در اسفند ماه ۱۳۳۷ انجام شده یعنی بعد از مدت یکسال ونیم که از تاریخ صدور سند مالکیت جنت‌آباد بنام تیمسار کیا گذشته است آقای وثیقی مدعی است که در نتیجه وقوع عقد مبیع مالك حسین‌آباد و بالنتیجه مالك اراضی جنوب جاده شوسه شده‌است این ادعااولاباتوجه باینکه حد حسین‌آباد بهیچ‌وجه نمیتوانسته از مندرجات استشهادیه پیوست اظهارنامه ثبتی خود تجاوز کند دور آن استشهادیه حد جنوبی (جاده شوسه) قید شده و باتوجه بتاریخ تحدید حدود حسین‌آباد که مقارن تاریخ تقاضای ثبت جنت‌آباد بوده یعنی مدت یکسال فاصله‌داشته تصور تغییر نـام شوسه بـه قدیم‌یا بالعکس امکان پذیر نیست ولـی بفرض محال که قائل شویم برای شرکت فلاح باستناد صورت مجلس تحدید حدود خود در جنوب جاده شوسه اراضی فرض شده چون به موجب صریح ماده ۳۷۲ قانون مدنی که عینا خوانده می‌شود « اگرنسبت به‌بعض مبیع بایع قدرت قدرت بر تسلیم داشته و نسبت به‌بعض‌دیگر نداشته باشد بیع نسبت به‌بعضی‌که قدرت برتسلیم داشته صحیح است و نسبت به‌بعض دیگر باطل است» مالك ادعائی قبلی حسین‌آباد قدرت برتسلیم اراضی از جاده شوسه‌به پائین نداشته و اصولا آقای محمد علی وثیقی مالکیتی‌نسبت باراضی جنوب جاده شوسه‌نداشته وندارد حال بااجازه ریاست محترم دادگاه پس از آنکه سوابقی از عملیات این آقای محمدعلی وثیقی شاکی آقای سپهبد کیارا بعرض نماینده محترم دادستان و اعضای محترم دادگاه رساندم وارد می‌شوم در موضوع کیفرخواست و در آن قسمتی که مربوط به‌پرونده ثبتی است . توضیحاتی میدهم . در مقدمه‌کیفر خواست علیه آقای سپهد کیاوسایر متهمین ثبتی نوشته شده باوجود آنکه حدشمالی قریه جنت آبادجاده شوسه قدیم خراسان بوده و آقای سپهبد‌کیا اراضی شمال جاده‌مذکور را که متعلق بمالك قریه‌حسین‌آباد بوده تصرف کرده چند روز قبل موقعی که آقای دادیار صحبت میکردند از این بحث بود که‌قضات ایستاده و قضات مامور تحقیق با بی‌نظری پرونده‌ها را مورد بررسی ومطالعه قرار داده‌اند وخوشبختانه اولین پرونده‌ای که متهم قوی درآن وجود داشت یعنی سپهبد کیا به جلسه‌دادگاه کشانده شد . حال از دادرسان محترم دادگاه تقاضادارم به‌بیانات بنده توجه کنید ببینیدچه چیز درپرونده جنت‌آباد وجود دارد کـه ملاك صدور سند مالکیت برای موکل من شده و بازپرس و دادیار ایجاد این فرض را کرده اند که‌جاده شوسه قدیم از کجا پیدا شده ؟ نبایست در محضر دادگاه کلماتی‌ذکر شود که وجود نداشته باشد .سوابق قبلی جنت آباد را ملاحظه بفرمائید در اوراق مذکور طبق اظهار ومطالبی که متصرفین سابق جنت آباد یادآور شده اند حدود جنت آباد قید شده است و من استدعا دارم ریاست محترم دادگاه‌و مستشاران باین‌حدود توجه فرمایند چون این اظهارات و حدود تفاوتی دارد با حدود حسین آباد من قبول دارم استشهادضمیمه اظهارنامه ثبتی حسین آباد حـد جنوبی را جاده شوسه تعیین کرده است ولی یك مطلب از نظر زمان قابل توجه است و اگر برویم روی تاریخ تقاضای ثبت حسین آباد و تاریخ جنت آباد ممکن است تغییری از جهت زمان پیش آید ولی اگرتاریخ تحدید حدود نا صحیح حسین آباد را بانقاضای ثبت جنت آباد در نظر بگیریم مسلم میشود که در فاصله چند ماه نام جاده یا محل تغییر نمی کند تقاضای ثبت حسین آباد اواخر سال ۱۳۱۷ و تاریخ تقاضای ثبت جنت آباد اوایل سال ۱۳۱۸ در این فاصله زمانی امکان تغییر نام با این سرعت وجود ندارد و اگر بنابادعای کاردان (تکیه میکنم روی نام‌کاردان) چون این پرونده را آقای کاردان ساخته است قضات نساخته اند زیرا وقتی آقای بنی صدر از پرونده‌نقص گرفت و پرونده را نزد بازپرس ـ فرستادند آقای وثیقی در بدر دنبال کاردان میگشت و بالاخره او را در شیراز پیدا کرد و بتهران آورد و یکسره باطاق بازپرس برد دراطاق بسته شد سه روز تحقیق شد که مطالب او را عینا خواهم گفت ، اگر برویم روی مطالب کاردان و تفسیری که از جاده قدیم شوسه کرده و اگر این جاده جاده قدیم خراسان بود چراتنظیم کنندگان‌استشهاد ننوشتند و یادآور نشدند ؟ اگر بگوئیم قلعه ماری را بجهائی اضافه کرده اند چرا ننوشتند جاده جدید خراسان ؟ من‌باظهارات‌طایفه عرب‌دازی استنادمی کنم‌وبصورتمجلس تحدید حدود قریه جنت آباد که در آن صریحا قیدشده جاده شوسه ایوانکی بتهران . باز هم استناد میکنم باظهارات این‌آقای اشتری که بنظر من شخص دورو و دروغگوئی است او گفته است که مالکین این قلعه «طایفه عرب دازی» آمدند و حد خود را جاده شوسه تعیین کردند ولی من طور دیگری فرض میکردم آیا این فرض صحیح است ؟ اگر بقول او این جاده که حد شمالی جنت آباد را در سال ۱۳۲۲ تشکیل میداد و از آن بعنوان جاده ایوانکی نامبرده شد چرا در صورت مجلس ننوشت جاده قدیم خراسان و اگر بگوئیم متوجه بود چرا بسایر موارد استناد میشود ؟ آقای اشتری مگر شما بهشت آباد و اسد آباد و جنت آباد را بفاصله چند روزتحدید حدود نکردی آیا در این فاصله نام جاده عوض شد و سه روز بعدمجددا جاده قدیم خراسان شد و بنظر من این جاده قدیم خراسان جعل است که در صورت مجلس گذاشته شده است اگر در یك جاده قید جـاده قدیم یا جدید گذاشته شده است من حرفی ندارم جاده شوسه همان‌حدی بودکه طایفه عرب دازی ذکر کرده‌اند مطلبی‌پیش آمد و آقای رئیس دادگاه از بعضی از متهمین بخصوص‌متهمین ثبتی سئوالاتی کردند و آن شاهکار استدلالی سفسطه آمیزکاردان است‌و آن کلمه صریح وروشن‌درصورتمجلس تحدید حدود حسین آباد و جنت آباد است که درسال ۱۳۱۶ صادر شده وقابل احترام است میگویند مقصود از جاده شوسه ایوانکی تهران همان جاده قدیم خراسان تهران بوده است . سند جنت‌آباد درسال ۱۳۳٦ صادر شده وهمین آقای اشتری که سندرا صادر کرده میگوید اهل ورامین هستم اگر جاده جاده خراسان‌نبود چرادرموقع نوشتن سند تصحیح نکرد.

عنوان دیگر آنکه گفته چرا میگوئیم جاده قدیم خراسان است و جاده شوسه نیست ؟ برای آنکه‌اگر دوحد جنت آباد را آنطور که بگویند فرض کنیم نمیرسد بجائی که ادعا شده است . بنده توضیح میدهم . صورت مجلس تحدیدحدود جنت آباد سند مالکیت جنت آباد، پرونده ثبتی قطعه ۹۴۰،اصولا در امور ثبتی مقصود از بیان حد بخصوص اگر طبیعی‌باشد آنستکه آنچه بعنوان حد طبیعی است گفته شود . بفرض محال اگر بگوئیم قطعه۹۴۰ وحدشمالی بهشت آباد بجاده شوسه‌نمیرسد کوتاهی‌متوجه مالك جنت‌آباد نیست‌واملاك‌زیراحد محکوم است که ملك مالـك جنت آباد یعنی موکل من آقای سپهبد کیا باشد . سند مالکیت غلط است برونند آنرادرست کنند. وقتی مالکین قبلی جنت آباد حدود خود را تعیین کردند ، کوههای شمالی ورامین از نظر وضع طبیعی صورتی دارند که آبریز حد جنوبی آنها تشکیل منطقه ورامین رابدهد این کوههای مرتفع در فصول بارندگی ایجاد سیل‌هائی مینماید و حال چه بسر مردم آنجا از این سیل‌ها آمده‌است‌بموقع‌خود خواهم گفت :این سیل‌ها که از هردره‌ای ازبالا سرازیر میشوند شیاری در اراضی شوره زار ایجاد میکند این مسیل در اراضی پائین تر بسیار عمیق است ولی البته هر چه به آبریز وقله کوه نزدیکتر است کمتر است من نمی خواهم گفت ! که شخص کاردان کلمه بدروغ نوشته است که مورد توجه بازپرس و دادرسان قرار گرفته او نوشته‌است لات «جل دره» ببالا نمیرسد در حالیکه اگر بالا نداشته باشد بپائین نمیرسید در هر حال این دولات حد شرقی و غربی جنت‌آباد را تشکیل داده‌اند همان اعراب‌وقتی استشهادتهیه کردند‌منظورشان‌همان «لاتها» بوده است وقتی میگوید شرقا باراضی فلان شخص یاغربا به لات بهشت‌آباددیگر‌تنظیم کنندگان نظری در باره لاتها نداشته‌اند فقط خواسته‌اند تعریفی از لاتها کرده باشند .

در متن صورت مجلس قیدکلمه پلاك ۹۴۰ ثبت پس از صدور سند مالکیت بمیان آمده است در موقع تحدید حدود پلاك ۹۴۰ پیدا شده است . من هر چه داد زدم آقای دکتر محمودی بکلمات مختلفی که در صورت مجلس تنظیمی قید شده توجه کنید بخرجش نرفت درسال ۱۳۲۱ ورثه حاجی علی دادگر بوده است درآن استشهاددر حدودشرقی وغربی وقطعات زیادی از ایوانکی نوشته شده است .ولی در این‌مورد توجه شما را بحد شمالی قطعه ۹۴۰ جلب میکنم که میگوید شمالا محدود است بجاده شتر (شاهکار عباس زاده کارمند ورزیده‌ای که بنظر من باید باو مدال پشتکار و سماجت داد) بله برای من توهین است من از آنوقت که آقای‌سپهبد کیامدیر عامل شرکت «کیاتر» بود او را می‌شناختم وموقعی که او در اوج قدرت بود و بقول آقای دادیار همه از او میترسیدند با او آشنا بودم و اگر فکر میکردم که راه‌او درست نیست او را متوجه میکردم بله این برای من توهین آوراست.

چند روزقبل‌یك وکیل‌دادگستری که سابقا قاضی دادگستری بودنزد من آمد و گفت‌وکالتی از شخصی قبول کرده‌ام که سیاست مبارزه با فساد او را از پای در آورده بهرجا میروم درها بروی من بسته است تصمیم دارم از وکالت استعفا بدهم ولی از طرفی ناراحت هستم زیرا وجدانا نمی توانم شانه از زیر بار خالی کنم من گفتم استعفا نده زیرا آزادی باقی است فشارها از بین میرود اینطور نمی‌ماند (رئیس‌دادگاه تذکر داد که فشار هیچ‌جا نبوده است)آقای زاهد اضافه کرد که غرضم از دادگاهها نیست (رئیس نخیر هیچ جا فشاری نبوده است) زاهد ـ بله بنده هم همین راگفتم وباو یاد آور شدم که بوکالت خود از موکلش ادامه دهد وبالاخـره پرونده بدادگـاه فرستاده میشود زیرا فرق است بین دادسراها و دادگاهها والا من هم معتقدم که دستگاه قضائی رکن دوم مشروطه است صبر کن‌مراحل تحقیق میگذرد وپرونده بدادگاه می‌آید درددادگاه هر وکیل میتواند آزادانه از حق موکل خود دفاع کند .

درهر حال در این پرونده حد شمالی جاده شوسه نوشته شده عباس زاده در ماه ۱۱ سال ۳۹ یعنی مدتی پس از صدور رای‌هیئت نـظـارت گـزارش داده است . سند مالکیت جنت آباد در سال ۲٦ صادر شده و در هیچ‌جا جزء پرونده دماوند کلمه جاده‌قدیم خراسان وجود ندارد . آقای عباس زاده و رشد علی دادگر را وادار میکند که شرحی به ثبت دماوند بنویسند وبگویند میخواهیم قطعـه ۹۴۰ را تفکیك کنیم در اسفند ماه ۳۹ عباس زاده مامور تحدید حدود منطقه۹۴۰ میشودصورت مجلسی‌که دراین باره تنظیم شده ازاین قرار است حد شمالی قطعه ۹۴۰ شمالا محدود به جاده شتر (معروف بجاده قدیم خراسان) آیا این قید پس از سال ۳۹ یعنی پس از گذشتن این چند سال میتواند دلیل علیه موکل من‌باشد که چون درصورت‌مجلس ۹۴۰ در سال ۳۹ حد شمالی‌نوشته شده جاده قدیم خراسان آیا این کلمه‌ای که عباس زاده اضافه‌کرده است‌درصورت مجلس نمیتوانیم‌دلیل بگیریم که لااقل در کار ما موثر نیست آنوقت که ما سند گرفتیم و تحدید حدود کردیم در اسناد قطعه ۹۴۰ کلمه جاده شتر (معروف بجاده قدیم خراسان) نبود آن روز که باتفاق آقای شجیعی‌وآقای‌دکتر محمودی به محل رفتیم از نزدیك دیدیم‌حالا چطورمیتوانیم بگوئیم‌این جاده‌قدیم خراسان چطور (میتواندهم حدشمالی۹۴۰ باشدو هم‌حد جنوبی. ۹۴۰ ـ نکته دیگر اگر آقای عباس زاده مدعی است در سند جنت آباد

ناتمام

خبرنگاران ما از شهرستانها اخبار میدهند

برای مبارزه باملخ در قائنات
بسیج عمومی اعلام شد

روحانیون، فرهنگیان، پیشاهنگان، دانش آموزان و کارکنان ادارات دوشادوش زارعین با ملخ مبارزه میکنند

سراسر اطراف مزارع کشاورزی تبدیل بگورستان ملخها شده است!

چه میشود اگر یك فروند هواپیمای سمپاش جهت سمپاشی مزارع اینمنطقه اختصاص یابد؟

گورستان ملخها را درکنار مزارع آماده کرده‌اند و ملخها را بدرون این کودالهای وسیع میرانند تا خاك رویشان بریزند اینهم یکنوع مبارزه باملخ است!

بنا بگزارش خبر نگار ما در قائنات هجوم ملخ دریائی بمزارع کشاورزی قائن و قراء تابعه بشدت ادامه دارد تا کنون هیچگونه‌اقدامی برای‌مبارزه باملخ دراینمنطقه بعمل نیامده است . فقط مقداری سم و سبوس در اختیار کشاورزان گذاشته شده و آنها هم که با طرز مبارزه با ملخ آشنائی ندارند نمیدانند با این سم و سبوس ها چکار کنند !؟

خبر نگار ما اضافه میکند اهالی و کشاورزان قائن که از کمك مقامات مربوطه در امر مبارزه با ملخ مایوس شده‌اند حالا خودشان بمبارزه با این آفت برخاسته‌اند و بطریقی مخصوص ملخها را از بین میبرند . ولی هرچه از این طرف ملخهای دریائی از بین میروند از طرف دیگر دستجات متعدد دیگری بمزارع کشاورزی‌قائنات هجوم می‌آورند . برای مبارزه با ملخ در قائنات کشاورزان بسیج عمومی‌اعلام کردند و ادارات و موسسات ومغازه ها را تعطیل نمودند . عموم ساکنین شهر قائن اعم از اداری و کاسب و روحانی و فرهنگی و دانش آموز و پیشاهنك همه وهمه بکمك برادران کشاورز خود شتافتند و مبارزه با ملخ را شروع نمودند . هجوم ملخ بمزارع کشاورزی قائنات باندازه‌ای است که اینگونه مبارزه ها وتلاش ها حتی برای کاهش نسبی حمله ملخ تاثیری ندارد ولی کشاورزان قائنات که از همه جا مایوس شده و راهی دیگر برای دفع ملخ بنظرشان نمی رسد با اعلام بسیج عمومی حالا در اطراف مزارع گودالهائی حفر می کنند و ملخها را از مزارع بداخل این گودالها میرانند و آنوقت گودال را با خاك پر میکنند باین ترتیب سراسر اطراف مزارع کشاورزی‌را تبدیل بگورستان ملخها می نمایند !

اهالی قائنات می گویند : مدت یکماه است پنج فروند هواپیمای سمپاش وچندین دستگاه سمپاشی درپشت کوهستانهای اطراف قائنات مشغول مبارزه با ملخ می باشند و مزارع سایر نقاط‌خراسان راسمپاشی میکنند چه میشود اگر یکی ازاین هوا پیما های سمپاشی را هم برای مبارزه با دستجات متراکم ملخ که بمزارع کشاورزی قائنات هجوم آورده است اختصاص دهند ؟

کنفرانس نمایندگان اطلاعات در اصفهان

روزهای پنجشنبه و جمعه تشکیل خواهد شد

روزهای پنجشنبه «پس‌فردا» وجمعه کنفرانس نمایندگان وخبرنگاران اطلاعات در استان اصفهان باحضور آقای نورالدین نوری رئیس سازمان شهرستانهای موسسه‌اطلاعات در محل ادارهٔ سرپرستی نمایندگان و خبرنگاران اطلاعات در اصفهان تشکیل خواهد شد بهمین مناسبت از کلیهٔ نمایندگان و خبرنگاران اطلاعات در شهرستانهای استان اصفهان دعوت شده است که برای شرکت دراین کنفرانس تاروز پنجشنبه «پس‌فردا» در شهرستان اصفهان حضوریابند

سرقت دفینه امامزاده

خبرنگار مادرنوبران‌ساوه گزارش‌می دهد چند شب قبل عده ای سارق ناشناس بامامزاده نوبران که درقله کوه تجیرك مدفون و بشاهزاده‌مسلم معروف است دستبرد زدند و مرقد امامزاده را کنده و در ورودی‌حرم امامزاده را برده‌اند شایع است که در محل حفاری شده گنجینه ای مدفون بوده است که سارقین آنرا ربوده وبرده‌اند اهالی‌نوبران درباره این سرقت بی سابقه نظریاتی ابراز میدارند . بعضی میگویند : سارقین مزبور هلیکوپتر سوار بوده‌اند والا چگونه ممکن است شبانه بقله کوه رفته و دفینه امامزاده و در حرم آنرا بسرقت برد ؟

کشتی گیران سه‌قاره دنیا در شهر ری

بنا بدعوت ورزشکاران شهرری قبل از ظهر دیروز سه نفر از کشتی گیران کج وجودوی سه قاره دنیا باتفاق آقای شعبان جعفری بشهر ری آمدند و از طرف ورزشکاران این شهرستان مورد استقبال قرارگرفتند سه نفر کشتی گیران مزبور پس از بازدید وضع ورزشکاران از آرامگاه اعلیحضرت فقید رضا شاه کبیر دیدن کردند و بعد از صرف چای و قهوه آرامگاه را بصوب تهران ترك گفتند .

برای مبارزه بامالاریا

مامورین تعلیمات اساسی بامامورین بهداشت همکاری‌میکنند

خبرنگار مادر مامونیهٔ زرندگزارش میدهد بنابدعوت آقای‌صفوی مربی تعلیمات اساسی‌بخش زرند بعدازظهر چندروز قبل بمنظورتشریك مساعی و همکاری مامورین بهداشت وتعلیمات اساسی جلسه‌ای درسالن تعلیمات اساسی مامونیهٔ مرکز بخش شصت هزار نفری زرند تشکیل گردید . دراین جلسه آقای میرحسینی رئیس بهداشت زرند و معاون بهداشت ساوه نیز حضور داشت .ابتدا آقای‌صفوی‌لزوم همکاری‌مامورین بهداشت وتعلیمات اساسی رایادآور شد وسپس آقای میرحسینی طرز لام‌گیری وتشخیص افراد مشکوك بمالاریا و همچنین طرز گرفتن خون جهت آزمایش را متذکر گردید وقرار شدوسائل لازم‌دراختیار مامورین تعلیمات اساسی مامونیهٔ زرند گذاشته شود تاشروع بفعالیت های لازم بنمایند . مامورین تعلیمات اساسی نیز آمادگی خودرا جهت همکاری بااکیپ‌های بهداشتی اعلام داشتند.

گوسفند یکی ۵۰ ریال!؟

باین قیمت ، فروشنده بسیار است و خریدار ندارد !

اهالی و کشاورزان خاش از فرط خشکسالی کوچ میکنند

خبرنگار ما در خاش گزارش میدهد براثر کمی بارندگی امسال وضع کشاورزی بلوچستان تعریفی ندارد واهالی وکشاورزان خاش نیزمانند سایر مردم این استان امسال دچار خشکسالی گردیده واز هستی ساقط شده‌اند .

فعلا وضع خاش طوری است که‌اهالی وکشاورزان که از تاسیس آذوقه و مایحتاج زندگی مایوس شده‌اند دسته جمعی بشهرهای دیگر کوچ میکنند و اهالی غیربومی هم دچاروحشت واضطراب گردیده‌اند . تاکنون چندین بار از مقامات مربوطه برای کمك به اهالی وکشاورزان خاش تقاضا شده ولی‌آنچه بجائی نرسیده فریاد ما بوده است . بازهم اهالی خاش وکشاورزان این منطقه تقاضا دارند دست کمکی بسوی آنان دراز شود تااز پراکندگی‌عشایر این‌منطقه وتلف شدن‌احشام جلوگیری بعمل آید

خبرنگار ما اضافه میکند شاید باور نکنید اگر بگویم هم‌اکنون عشایر و دامداران دهات اطراف خاش گوسفندان خودرا که از فرط گرسنگی و نبودن علوفه نزدیك به‌تلف‌شدن هستند به شهر میاورند وبیهای هریك راس پنجاه ریال بمعرض فروش میگذارند ولی خریداری ندارد ! زیرا اولا ازفرط لاغری قابل کشتار نیست و علاوه بر آن کسی قدرت نگهداری آنرا ندارد . بهرحال این وضع اهالی وکشاورزان خاش است و چنانچه‌برای کمك به‌آنان اقدامی نشود شاید تایکی دوماه دیگر اغلب اهالی این‌شهر بسایر نقاط کوچ کنند.

نمایندگان اطلاعات در خدمت مردم

مردم شهرستانها بوسیله نمایندگان اطلاعات خواسته های خود را شرح میدهند

گنبدکاوس

عده‌ای از معتمدین محلی و نمایندگان اهالی گنبدکاوس بامراجعه بدفترنمایندگی اطلاعات آمدند و گفتند : سال گذشته‌برای نصب مجسمهٔ اعلیحضرت فقیدرضاشاه کبیر در یکی از میادین گنبدکاوس مبلغی در حدود ۷۰۰ هزار ریال جمع‌آوری شد ولی تاکنون برای تهیه ونصب این مجسمه اقدامی نشده و معلوم نیست اعتباری که‌باینمنظورجمع‌آوری شده نزد کیست وچراتاکنون برای تهیه ونصب مجسمهٔ اعلیحضرت فقید دریکی از میادین این شهرستان اقدامی نشده است ؟

کرج

جمعی از کارگران گرمابه‌های‌شهرستان کرج‌بدفترنمایندگی اطلاعات آمدندو گفتند: بااینکه کلیهٔ کارگران گرمابه های تهران‌بیمه شده واز مزایای قانونی آن استفاده میکنند معهذا تاکنون‌برای‌بیمه کردن‌ما کارگران گرمابه های شهرستان کرج اقدامی بعمل نیامده است اگر خودمان یایکی‌از افراد خانواده‌مان بیمار شویم‌باید بادرآمد ناچیز خود مبالغی پول‌پزشك ودارو بدهیم ومدتی هم از کاربیکارشویم کارگران گرمابه‌های کرج‌از ادارهٔ بیمه‌های اجتماعی کارگران در اینمورد تقاضای عطف توجه‌داشتند.

بندرپهلوی

نمایندگان کارکنان شرکت‌شیلات‌بدفتر نمایندگی اطلاعات مراجعه کردند و بااظهار نگرانی از وضع زندگی خود گفتند : تقاضای ما از مسئولین امور خیلی‌سهل‌وساده‌است.اغلب کارکنان شیلات شمال مخصوصا کارمندان و کارگران شیلات بندرپهلوی فاقد خانه میباشند . شرکت شیلات در محل«قلم‌گروه» دارای زمینهای وسیعی است که بیکارافتاده است چندسال پیش طرحی برای‌ایجادمسکن‌دراین زمینهاجهت کارکنان شیلات بندرپهلوی تهیه‌گردیده‌ولی اجرانشد . نمایندگان کارکنان شیلات تقاضا داشتند زمینهای شیلات در محل قلم‌گروه بین‌آنان‌تقسیم شود وساختمانهائی دراین زمینها جهت کارکنان شیلات ایجاد شودو به‌آنان واگذار گردد تااز خانه‌بدوشی راحت شوند .

نشتارود

عده‌ای از اهالی ونمایندگان طبقات‌مختلف مردم نشتارود بامراجعه بدفتر نمایندگی اطلاعات گفتند : از مدتها پیش ترمیم جاده پنج کیلومتری نشتارود ـ رودگر محله موردتقاضای‌ماست‌وتاکنون برای انجام این‌تقاضا اقدامی نشده است . سال گذشته اعتباری‌ازطرف‌وزارت راه جهت ترمیم این جاده حواله‌شده‌ولی اعتبار مزبور بمصرف ساختمان یك‌پل بتونی محکم دراین‌راه گردید حالا این‌پل مستحکم همچنان بلاتکلیف مانده‌است! زیرا جاده مزبور ترمیم نشده است تارفت‌وآمد چندانی دراین راه‌صورت گیرد. اهالی تقاضا داشتند وزارت راه اعتباری بمنظور ترمیم جاده‌مزبور اختصاص دهد تاهم‌اعتبار مصرف شده‌برای ساختمان پل بتونی‌دراین راه‌بیفایده نباشد وهم جادهٔ مزبور ترمیم شود.

لولمان

جمعی از اهالی لولمان بدفتر نمایندگی اطلاعات مراجعه کردند و بااظهار نگرانی‌از وضع مبادلات پستی این منطقه گفتند:تاکی‌باید برای ارسال یك‌نامهٔ پستی ۳۵ ریال کرایه رفت‌وآمد بفومن یاصومعه‌سرا رابدهیم ؟در لولمان حتی یك صندوق پست هم نصب نشده ومبادلات پستی اینمنطقه ازطریق فومن یاصومعه‌سرا انجام میشود. نمیشود بانصب یك‌صندوق پستی در لولمان لااقل اهالی این‌منطقه را از لحاظ ارسال نامه‌های پستی آسوده خاطرنمود ؟

موفقیتی درخشان برای سازمان کوهنوردی شیراز

دردامنه کوه‌سعدی چاهی بعمق ۱۴۲ متر کشف‌شد

طبق گزارش خبرنگار مادر شیراز بعدازظهر پریروز چهارنفر از کوهنوردان شیراز بسرپرستی آقای احمد معرفت درارتفاعات کوه‌سعدی واقع‌در شمال شرقی شیراز چاهی راکه ۱۴۲ مترعمق دارد کشف کردند .این چاه به‌چاه (پیرزن) معروف است ودهانه آن بشکل دایره وبقطر سه‌متر ازسنك سرخ حجاری شده است .

هوای چاه در نتیجه داشتن جریان خوب است ودربارهٔ آن عقاید گوناگونی ابراز میشود و سازمان کوهنوردی‌شیراز پس‌از تربیت‌افراد ورزیده‌پرده‌ازمجهولات آن برخواهد داشت .

خبرنگار مادر گزارش خود اضافه میکند آنچه مسلم است کشف این‌چاه حائز اهمیت است وبرای سازمان کوهنوردی شیراز موفقیتی بزرك محسوب میشود.

پست و تلگراف میخواهند

دهستان زاهدان شهرستان فسا متجاوز از چهار هزار خانوار سکنه دارد و هم اکنون بیش از یکصد و پنجاه نفر از جوانان. دانش آموز این دهستان در دانشگاههای ایران و اروپا مشغول تحصیل میباشند ولی متاسفانه تاکنون‌دراین منطقه‌نمایندگی پست وتلگراف‌تاسیس‌نشده وضرورت تاسیس پست‌وتلگراف در زاهدان‌فسا بخوبی احساس میشود اهالی تقاضا دارند در اینمورد از طرف مسئولین مربوطه اقدام مقتضی بعمل‌آید

پایان امتحانات

خبر نگار ما در سراب گزارش‌میدهد چند روز پیش ا متحانات متفرقه دوره متوسطه‌سراب بریاست‌آقای محمد ابراهیم حقیقی رئیس دبیرستان پهلوی وزیر نظر دایره‌امتحانات فرهنك انجام شد .آقای مبصری رئیس فرهنك سراب‌مرتبا‌از جلسات امتحانی بازدید میکرد و برای حسن جریان آن دستوراتی‌صادر می نمود .

دو خبر از قلهك

*پریروز آقای استوار عزیزاله ایپکچی استوار شهربانی در حمام دچار ناراحتی شد و فوت کردجنازه به پزشکی قانونی حمل گردید و جریان تحت تعقیب قرار گرفت .

*بعد از ظهر پریروز دو قطعه قالی و مقداری اثاثیه که ازمنزل بانو ملك‌نادری ساکن خیابان‌پرستو قلهك‌بسرقت‌رفته‌بود بوسیله‌مامورین کلانتری قلهك کشف گردیدیکی از سارقین حسین حسینی دستگیر و تحویل آگاهی شد .

قربانی زدوخورد

بنا بگزارش خبر نگار ما در زنجان چند روز قبل در قریه «گلین گز» ابهر از توابع شهرستان زنجان نزاع و زد و خوردی رخ داد و دراین زد وخورد یکنفر بنام شیخ علی نجاتی براثر ضربه وارده بسرش فوت کرد جنازه قربانی زد و خورد باانجام تشریفات قانونی مدفون گردید و قضیه در دادگاه بخش ابهر تحت تعقیب قرار گرفت .

تقدیر شدند

خبرنگار ما در شبستر گزارش می دهد چند روز پیش آقای فضل‌اللهی رئیس فرهنگ شبستر از مدارس نعمت الله ، سرکندیزج و سفیدکمر بازدید کرد و از مساعی مدیران و آموزگاران دبستانهای سفید کمر و سرکندیزج که برای بهبود وضع ـ دبستانها و افزایش سطح معلومات دانش آموزان فعالیت قابل تحسینی ابراز میدارند تقدیر نمود .

موزه وبازار عهد صفویه قزوین

مورد بازدید وزیر دربار شاهنشاهی و همراهان قرارگرفت

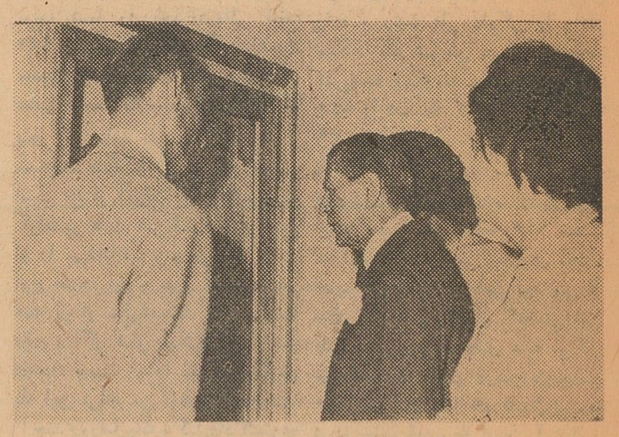

بنابگزارش خبرنگار مادر قزوین چندروز قبل آقایان علاء وزیر دربارشاهنشاهی ، تیمسار سرلشکر فیروز باتفاق بانو صفیه فیروزوعده‌ای دیگر برای بازدید موزه وآثار تاریخی قزوین وارداین‌شهرستان شدند دربازدید از موزه این شهرستان ابتدا رئیس موزه ضمن خوش‌آمد گوئی تاریخچه ساختمان موزه وکارهای انجام‌شده دراین ساختمان راباستحضار رسانید . سپس آقایان فرماندار ، فرمانده تیپ‌ونایب‌رئیس باشگاه لاینز قزوین بمحل موزه آمدند و آقای علاء وزیر دربار شاهنشاهی و همراهان باتفاق آقایان‌مزبور از قسمت‌های مختلف آثار باستانی شهر قزوین وبازار سرپوشیده عهدصفویه وحسینیه امینی‌ها بازدید نمودند ناهاررا در موزه صرف کردند وپس از زیارت شاهزاده حسین وبازدید از صندوق عتیق آن‌عازم تهران شدند . در عکس بالا آقای علاء وهمراهان‌باتفاق بانوصفیه‌فیروز هنگام بازدید موزهٔ آثار باستانی قزوین دیده میشوند.

گوشه‌ای ازمراسم جشن پایان تحصیلی دردبستان صفی‌نیا

درشماره گذشته‌جریان برگزاری‌جشن پایان‌تحصیلی دردبستان وکودکستان صفی‌نیادرشمیران باستحضار خوانندگان عزیز رسید . عکس‌بالا گوشه‌ای از این مراسم رانشان میدهد .

بازدید امور عمرانی

خبرنگار ما در سراب گزارش می‌دهد چند روز پیش آقای مهندس اربابی رئیس اداره عمران آذربایجان شرقی‌بهمراهی آقای امینی کارشناس اداره مذکور وارد سراب گردید واز چند ده مورد فعالیت دهیاران بازدید کرد . آقای مهندس اربابی در این بازدید برای پیشرفت کار های عمرانی دستور هائی بآقای رضائی‌رئیس حوزه عمران این شهرستان ـ صادر نمود .

یکی‌ازخانه‌های بابل یکساعت‌ونیم میسوخت

برای‌اطفای حریق از شهرداری‌شاهی استمدادشد

حریق مدهش

گفته‌میشود این هردو حریق عمدی بوده است!

خبرنگار مادر بابل گزارش میدهد پریشب‌و دیروز دوحریق مدهش در شهرستان بابل رخ دادو دوخانه از اهالی این شهرستان آتش گرفت کـه گفته میشود این دوآتش‌سوزی عمدی بوده وبراثر اختلاف مالکین و مستاجرین خانه‌ها رخ داده است .

پریشب ساعت ده خانهٔ گالی‌پوشی سیدعلی محمودی یکی از ساکنین شهرستان بابل آتش گرفت ومامورین آتش‌نشانی بسرپرستی شهردار و اعضای انجمن‌شهر در محل حریق حضور یافتند و باکمك اهالی آتش‌راخاموش کردند .همسایگان میگفتند که این حریق عمدی بوده و براثر اختلاف‌بین مالك و مستاجر خانه رخ داده است .

همچنین ساعت ده صبح دیروز نیز منزل آقای جلال‌پور کارمند دارائی بابل واقع درمقابل‌شهربانی درغیاب ساکنینش آتش گرفت و شعله های‌آتش بسرعت تمام ساختمان راطعمه خود ساخت . شعله های آتش تاارتفاع تقریبی ۵۰ متر زبانه میکشیدو بمحض وقوع حریق مامورین آتش‌نشانی به محل آمدند و باکمك مامورین شهربانی و اهالی شروع باطفای حریق نمودند . چون باتوسعهٔ آتش‌سوزی بیم‌آن میرفت که خانه های مجاور نیز طعمهٔ آتش شود شهرداری بابل تلفنی از شاهی تقاضای کمك کرد ولحظه‌ای‌بعد اتومبیلهای آتش‌نشانی شهرداری شاهی بکمك رسیدند و شروع باطفای حریق‌نمودند. بعداز یکساعت ونیم‌فعالیت سرانجام آتش خاموش شد .میزان خسارات وارده در حدود دویست هزار ریال است . بنابا‌ظهار فرزند آقای جلال‌پور این آتش‌سوزی نیز عمدی بوده وبراثر اختلاف مالك و مستاجرین منزل رویداده است .

اتومبیل واژگون شد

یکنفر مقتول وچهارنفر مجروح گردیدند

خبرنگار مادر ساوه گزارش میدهد : عصر چندروز قبل اتومبیل جیپ شماره ۱۷۵۰۷۹ که در جاده ساوه ـ اصفهان بطرف قم حرکت میکرد در فاصلهٔ ۳۷ کیلومتری ساوه دریك سراشیبی معروف به «عاقلك» بعلت نامعلومی واژگون گردید و در این حادثه یکی از سرنشینان اتومبیل بنام علی‌آقابراثر شدت جراحات وارده جانسپرد . وسایر سرنشینان اتومبیل بنام امرالله ،رضاقلی ، شیخ محمد تقی‌و آقای جوکار پیك پست مجروح شدند . باوقوع این حادثه مامورین ژاندارمری باتفاق پزشك قانونی وبازپرس دادسرا بمحل رفتند و مجروحین را برای معالجه‌اعزام‌داشتند. باانجام تشریفات قانونی جواز دفن علی‌آقا مقتول صادر گردید و راننده اتومبیل بنام مرتضی فرزند ابراهیم نیز دستگیرشد فعلا قضیه تحت تعقیب است .

یك مقاله تحقیقی درباره روابط پسران ودختران

بنظر جوانان امروزی :

عشق ضروری ترین پایه ازدواج است

علاقه دختران به آهنگهای مبتذل رقص پسران راازآنهاروگردان میسازد

پسرها معتقدندکه گفتگو درباره مسائل جدی وروشنفکرانه بروابط میان آنها ودخترهاجنبه عمیقتر وپایدارتری میبخشد

مسائل مربوط بجوانان هم اکنون یکی ازبغرنجترین ودرعین حال فوری ترین موضوعات اجتماعی جهان را تشکیل میدهد . همه کشور ها بدان احتیاج دارند که جوانان خود رابشناسند و آنها را راهنمائی کنند . در میان مسائل مربوط بجوانان مسئله روابط میان دختران و پسران یکی از حساس ترین آنهاست. هفته نامه «کاندید» چاپ پاریس اخیرا بوسیله یك کار شناس مسائل جوانان مصاحبه‌ئی در این زمینه با عده‌ئی از پسران جوان فرانسوی بعمل آورده است و از آنجا که همین سوآلات در برابر جوانان همه کشورها قرار دارند نقل قسمت های مهم این مصاحبه جالب و ضروری بنظر میرسد :

سوآل : نظر شما در این سن پر تاب و تب نسبت بعشق چیست؟

جواب : عشق ضروری ترین پایه ازدواج میباشد وبنظرما اگر پسری بسر حله عاشق شدن رسید باید همین عشق را بازدواج بکشاند . زیرا بدون تردید در کسی که بدو عشق میورزیم صفت یا مجموعه صفات ارزنده و جالبی وجود داشته است و وجود همین صفات شرط لازم و کافی برای بر پا داشتن یك زندگی خانوادگی پر ثمر می باشد .

سوآل : خواستار چه صفاتی در همسر آینده خود هستید ؟

جواب : اولین و مهم ترین شرط وجود حالت «زینت» در اوست ما دخترانی را می شناسیم که زیبا هستند ولی در آنها چیز مردانه‌ئی وجود دارد که ما را از خود میراند. فی‌المثل شرکت دختر در تشکیلات پیش آهنگی چیز یست که از آن نفرت داریم .

سوآل : چه چیزدختران امروزی در نظر شما بیشتر نا پسندست ؟

جواب : آنها خیلی سطحی هستند. این مسئله در حرف زدن آنها بخصوص آشکار ست . بسیاری از آنها در محاورات کلمات نا پسند و خشن بکار میبرند . بعلاوه چیز-هائی بسیار ساده و مبتذل -فی‌المثل یك آهنك جاز - سر پای آنها را دگر گون میسازد . در حالی که در حقیقت چیزی هم از این آهنك ها درك نمی کنند .

سوآل : نظرتان نسبت بطلاق چیست ؟

جواب : آنرا بالمره محکوم می کنیم . چون انتخاب یك دختر باید بطریقی صورت گیرد که برای همه عمر موجب خوشبختی باشد .

سوآل: آیا میتوانید با یك دختر هم باندازه یك پسر «روشنفکر» باشید و همانطور بصحبت های جدی به پردازید ؟

جواب : بلی و از همین جاخطر بدام احساسات افتادن پیش می آید. زیرا بعد از گفتگوهای روشنفکرانه روابط جنبه پایدار تری بخود می-گیرند .

سوآل : هنگامی که با دختری هستید ترجیح میدهید که اوبسیار زیبا و کم عاقل باشد و یا آنکه کمتر زیبا و بیشتر عاقل باشد؟

جواب : بستگی بنحوه روابط دارد . لکن برای یك دختر بسیار اهمیت دارد که بحد کفایت زیبا باشد . در روابط عمیق تر زیبائی نقش اساسی خود را تا حدودی از دست میدهد .

سوآل : بنظرشما که بین بیست و بیست و پنج سال دارید در چه حد دوستی دختران قابل معاشرت و دوستی می باشند ؟

جواب : حداقل هیجده و حداکثر ۲۵ سال . منتهی ما به دختران مسن تریعنی آنهاکه بیشتر ازبیست سال دارند تمایل زیاد تری داریم . زیرا در معاشرت با آنها مسئولیت ما کمتر ومجال حرف‌زدن بیشترست. دختران بالای بیست سال کمتر گرفتار احساسات نا شناخته وناپخته میشوند .

سوآل : بنظرمن حسادت احساس از مد افتاده است . نظر شما راجع به آن چیست ؟

جواب : حساد ت بظاهر عجیب است ولی یکی از ملحقات عشق و دوستی می باشد . ما اگر کسی‌را دوست بداریم نسبت بدو حسودخواهیم بود . بهر حال میتوانیم بگوئیم که حسادت در همه پسران - علیرغم افکار بعضی آنها بشدت وجوددارد و ضروری هم هست .

نتیجه مصاحبه

بطور کلی پسران خواستار آن هستند که در سنین جوانی ازدواج کنند . مقصود از جوانی بلافاصله بعد از انجام خدمت سربازی است. فی‌المثل برای دانشجویان طب ۲۸ سالگی سن ایده‌آل ازدواج است. انگیزه اصلی آنهادر این طرزتفکر اینست که برای فرزندان خود زیاد پیر نباشند و بتوانند آنها را درك کنند . در مورد کار کردن زن در خارج از منزل آنها اتفاق نظر ندارند . اگر آنها این مسئله را بوضع اقتصادی منوط و مربوط میسازند و معتقدند که اگر مرد قادر بتامین حوایج باشد احتیاجی نیست که زن در خارج از منزل کار کند . گروهی هم کار کردن زن راوسیله ئی برای «با شعور ترشدن» او میدانند .

کاندید «چاپ پاریس»

جانشین ب.ب وجینالولو بریجیدا

رقاصه اول اپرای تل اویو یعنی یونالوی که فقط زبان عبری میداند برای شرکت در فیلم مارکوپولو وارد پاریس شده است .

یونالوی نوزده سال بیشتر ندارد. رائیول لوی و کریستیان ژاك میخواهند نقش سلطانه رابدو واگذار نمایند. این نقش را ابتدا قرار بود بریژیت باردو بازی کند و بعد هم صحبت از جینالولو بریجیدا بمیان آمد و بالاخره نوبت بیونالوی رسید .

اورور

ثمره سیصد کیلو وزن

«هایستاك کالیهون» کشتی گیر حرفه‌ای ۳۰۰ کیلوئی آمریکائی به دختر کوچولوئی که زن ۱۲۰ کیلوئیش برای او زائیده و تنها ۳ کیلو وزن دارد نگاه میکند پزشکان حدس زده‌اند که وزن این دختربچه در آینده از سنگین وزن‌ترین مرد آمریکائی که ۳۲۰ کیلووزن دارد نیز بیشتر خواهد شد .

آسوشیتدپرس

من پول را دوست دارم

سینمای آمریکا نمایشنامه معروف توپاز را بصورت فیلم پر ارزشی در می‌آورد

«کارگر معجزه‌ای» فیلمی است که از صحنه عظیم برادوی بپرده سینما کشانده شده‌است و شرح حال هلن کلر متفکر نابینای آمریکائی می‌باشد داستان فیلم درباره دختر کوچکی است که مانند یك حیوان پوزه بخاك می مالد ،خرخر میکند و در نتیجه یك بیماری مادرزادی زنده زنده درکشتی شکسته وجودش زندانی شده‌است ، ایندختر کوچك کرولال و کورمادر زادا ست تا اینکه خانوادهٔ او که بچشم یك حیوان زنجیری باو نگاه می‌کنند معلمه‌ای رابرای مواظبتش اجیر می کنند .معلمه که خود نیمه نابیناست میفهمد که اگر باین دختر احساس وجودی زبان را القا کند ، در حقیقت دنیا وزندگی راباو فهمانده است . هرچه را که‌او لمس می‌کند معلم‌فورا نام آنرا با حروف برجسته باو می شناساند ولی دخترك هیچ‌نمی‌فهمد . ولی تنها راه رسیدن از تقلید به تصور فهمیدن حروف برجسته بانظم ودقت است .بنابر این معلمه احساس محبت سرش نمی‌شود وباشدت دستور میدهد . کاربین دخترك و معلمه به جدال وزدو خورد میرسد . معلمه‌جواب سیلی رابا سیلی و مشت را بامشت میدهد واین تنها راه موفقیت است . تااینکه عاقبت معجزه بوقوع می‌پیوندد ودروازه ادبیات وزبان بایك کلمه بروی دخترك گشوده میشوند: در یك لحظه هنگامی‌که دخترك جریان ریزش سرد آبی‌را که‌از تلمبه قدیمی خانه سرازیر می‌گردد در دستانش احساس می‌کند و عاقبت کلمه «آب» از دهانش خارج میگردد . نقش دخترك رادراین فیلم پاتی دوك ونقش معلمه‌را آن بانکرافت بااعجاب بازی می‌کنند ایندو نفر در برادوی نیز همین نقش‌ها را بعهده داشتند . کارگردان فیلم آرتورپن می‌باشد . تمام

از فردا شب

جنایتکار پشیمان از : پل گوردو

پاورقی مصور جدید اطلاعات

فرار

نوشته : دنیس وال بیکر ترجمه: حمید صاحب جمع

-۳-

احساس خمیر زبری‌که از حلقومش پائین میرفت او را گرم کرد و نیروی مقاومت تازه‌ای دراو شعله زد . نصف نان را خورد و بقیه را درجیبش گذارد . دراینحال یك حس تشنگی ناگهانی دراو پیدا شد . دستش را درآب گل‌آلودی که از زیرپایش میگذشت فرو برد و آنرا تا نزدیك دهانش بالا آورد . بی‌اختیار دربرابر بوی لجن‌زده غلیظ گل سرش را بعقب‌کشید . ولی هرطور بود چند قطره از مایعی راکه طعم گل میداد فرو برد . یکی دوبار سرفه‌کرد و ذراتی ازگل وخاك از دهانش بیرون پرید . سپس دوباره بشکم درازکشید و بدنش را بالادت و بیقیدی روی‌گلهای نرم انداخت . با خواب‌آلودگی درآنجا افتاد و باشیفتگی بموسیقی ضعیف و آرام آبهائیکه از سقف میلغزیدند و روی زمین گل‌آلود پخش میشدند گوش داد . احساس میکرد که جسم بی توانش دور از تاریکی و سیاهی ، به آرزوی یك خواب شیرین و دلپذیر ویك فراموشی لذتبخش در درونش فریاد میکشد . سرش روی گردن پائین وپائینتر می‌افتاد و چشمانش سیه میشد . بعد حس کرد که گل غلیظی داخل سوراخهای بینی‌اش تراوش کرد و به لبهایش چسبید وناگهان باوحشت از جا پرید . گل‌هارا از دهانش به بیرون تف‌کرد و دوباره بجلو خزید . اکنون برای اینکه افکارش را منظم کند شروع بشمردن حرکاتش کرد . برای هرحرکت زانوها زیرلب تکرار میکرد : یك- دو، یك - دو ، یك - دو دریافت که آهنك و وزن این شماره‌ها کمك‌میکند که او با دقت و نظم بیشتری حرکت کند . فشار این تقلاها مانند سنگینی رنج‌آور زنجیرهای گرانی روی بدنش کشیده میشد . کم‌کم علیرغم اراده‌اش دریافت که حرکاتش سست میشود و زبانش بلکنت می‌افتد . دوباره اندیشه‌هایش سرگردان شدند . سعی کرد افکار عجیب و غریبش را منظم‌کند . شاید گم شده بود ؟ شاید تونل اشتباهی را آمده بود ؟ شاید اصلا آن نقشه یك شوخی فریب‌دهنده بوده است ؟ شاید .... شاید ؟ حتی یکبار دریك لحظه هیجان و اضطراب از فراز شانه‌هایش بعقب نگریست تا برق یك‌نور خیالی را از دورها ببیند و حرکات ترسناك پای نگهبانان شبح‌آلود را بشنود . اگر گوش میکرد میتوانست صدای خیالی انسانهائی را که میخزیدند و پیش می‌آمدند درك‌کند - ولی آیا اینها فقط انعکاس ریزش قطره‌های آب نبود ؟ نگهبانان می‌بایست با مشعل‌ها و تفنگ‌ها کاملا مجهز باشند . لرزش تنفرانگیزی تکانش داد : نور درخشانی مثل خنجر درچشمش فرو میرفت صدای مقطع گلوله هارا می‌شنید و سوزش دردناك نفوذ آنها را در گوشت بدنش احساس می‌نمود .

حرکاتش بتدریج آهسته‌تر میشد و او بارنج زیاد بجلو میخزید. بنظرش میرسید که هرچه خسته‌تر میشود بهمان اندازه هوای اطرافش سنگینتر میگردد و نفس‌کشیدن برایش مشکل‌تر میشود. اما بهرطریق براهش ادامه میداد وبمانند ماربزرگی لابلای گل‌ها میخزید . مجبور بود بطور مداوم برضد آرزوی تهدیدآمیز خواب بجنگد و زیرلب من و من کند تا هوش و ادراکش را از دست ندهد . حالا دیگر با ارادهٔ خودش حرکت نمی‌کرد بلکه مانند این بود که از خلال تیرگی‌ها برروی گل‌های نرم شناور است . یك لحظه ایستاد ، باقی نانش را خورد و مقداری از آب گل‌آلود را سرکشید . رابطه با زمان را از دست داده بود ، فقط بطور مبهم احساس میکرد که ساعات بیشماری ، شاید تمام شب و روزی دیگر ، باید گذشته باشد . فکر میکرد از زمانیکه از چهار دیواری خشك زندانش بداخل این سوراخ خزید واین مسافرت بی‌پایان را شروع کرده ساعت‌ها و لحظات دربی‌زمانی مطلق نابود میشدند .

وقتی بالاخره تحول صورت گرفت آنرا باور نمیکرد . داشت خودش را درآغوش تاریکی از دست میداد و درفضای اسرارآمیز این شب جاودانی گم میشد . درحالیکه باچشمان نیم‌بسته‌اش از خلال گل‌ها بجلو نگاه میکرد بنظرش رسید که تاریکی رنك پریده‌تر میشود وابرهای سیاهی روشنتر میگردند . وقتی باحرکات دردناك و رنج‌آور خودش را جلوتر کشاند وجود یك حلقه خاکستری و حاشیه باریکی از سفیدی برایش مسلم گشت .... وبعد یك لکهٔ نورانی را از دورها بچشم دید. این حلقه روشن بدرون وجودش جست ودرحالیکه امواج خشمگین تاریکی را میشکافت درامتداد ستونی خاکستری رقص‌کنان بسمتش آمد . دلش میخواست خودش را روی زمین بیاندازد ودر شادی این سعادت ناگهانی مدهوش شود . نیروی هذیان آلودی دراعماق جسم درهم کوفته‌اش موج میزد و او را وامیداشت که فریاد شادی سردهد .

اما کلمات بطرز عجیبی دردهان خشکش پژمرده میشدند . در حالیکه دعای دیوانه‌واری را زیرلب زمزمه میکرد با پیروزی وحشیانه‌ای زانوهایش را روی خاك چسبنده فشرد و باهیجان تب‌آلودی بدیوارهای لزج چنك انداخت و بجلو رفت .

حالا دیگر احساس میکرد که تونل سربالا میرود . بسرعت در امتداد جاده خاکستری رنك خودش را نزدیکتر ونزدیکتر بسمت روشنائی کشاند . اکنون آن نقطه روشن بزرگتر و بزرگتر میشد و بشکل شکاف وسیع و بزرگی درمی‌آمد . از خلال این شکاف ناگهان نورطلائی یك روز تازه و رنك لاجوردی آسمان فردا که لکه‌های تاری از ابر آنرا پوشانده بود چشمانش را خیره کرد . غرق دریك شادمانی دیوانه‌کننده باکمك پنجه‌هایش از آخرین سراشیبی خودرا بالاکشید و درهوای آزاد ولذتبخش خارج‌شهر به بیرون جست .

. . . . . .

صدائی خشن از ته‌گلو گفت : مدتی است منتظر تو هستیم !

دراطرافش درختان سایه‌های انبوه و تهدیدآمیزی روی زمین پهن میکردند ، واوطنین فلزی‌کشیدن ماشهٔ تفنگی را شنید که بسویش نشانه‌گرفته شده بود .

پایان

زندگی دیزرائیلی

نوشتهٔ آندره موروآ ترجمهٔ صدرالدین میرانی

-۲۶-

هنوز هوی و هوسهای جوانی در قلب او زنده اند . هنوز انگلستان جوان در قلب این مرد پیر وجود دارد اغلب دستور میداد تا مهمانیهای مجللی برپا کنند و طبق معمول و عادت اغلب مادر بزرگها در صدر مجلس بودند . خانم برادفورد و خانم چستر فیلد همیشه در مهمانیهای اوشرکت داشتند در آخر مهمانی سنجاقهای نگین دار و مخصوص به سینه‌خانمها نصب میکرد . البته خانمهای جوان هم پاره اوقات حضور داشتند مانند خانم پرنس بئاتریس که با اجازه ملکه در ضیافتها حضوربهم میرسانید

ملکه در تمام مسائل خصوصی با دیزرائیلی صحبت میکرد . راز های درون خود را برای او بی پرده میگفت چه اطمینان داشت که دیزرائیلی واقعا مرد سر نگهداری است . همانطوریکه در گذشته ماری آن با شوهرش صحبت میکرد ملکه هم با نخست وزیر درد دل کرده و مشکلات خصوصی خود را با او در میان مینهاد .

گلادستون میگفت دیزرائیلی خیلی شانس دارد که ملکه انگلستان بجای آنکه یك شاه باشد یك ملکه شده است . سلطان هیچکس را تا این اندازه مشغول کننده - دانشمند - و با تجربه ندیده بود - در مواقع غیر رسمی اغلب نخست وزیر در حضور ملکه بشام دعوت میشد و مصاحبت آنها کاملا دوستانه بود . یکروز سر میز غذا از او پرسید آیا راست است که لرد ملبورن باعلیحضرت میگفته شما چرا اینکار را کرده اید و چرا فلان کاررا نکرده اید . اغلب دراین مصاحبتها تعارفات و شوخیهای بسیاری بین آنها رد و بدل میشد . ملکه میدانست که او خون شرقی دارد و شرقیها را هم دوست داشت . هنگامیکه میدیدنخست وزیرش خون شرقی دارد و پیشخدمت او هم یکنفر هندی و شرقی‌است نمیتوانست از ابراز خرسندی خود داری کند .

عمل

«فکر کردن آسان لیك عمل کردن دشوار است بمورد عمل در آوردن چیزی که‌در فکر می‌آید مشکلترین کار های دنیاست.»

«گوته»

در مملکتی که تشکیلات آن بیاندازه منظم و حائز بس اهمیت است . در کشوری که سنن و تمدن گذشته فوق‌العاده محترم بوده و قابل هیچ نوع تغییر و تبدیل نمیباشد . یکفرد کمتر میتواند بعلت ابراز نبوغ و یا اظهار نظریاتی نوین صاحب قدرتی شود . پس از انقلاب‌فرانسه بناپارت توانست افکار و تعالیم گذشته را یکباره بدور انداخته ونظریات نوین خود را برای مدت صد سال در روح ملت خود حلول دهد . امایك دیزرائیلی یعنی نخست وزیر کشوری مانند انگلستان که ملت آن تاحد جنون پا بند حفظ سنن و رسوم گذشته خود میباشد بسختی میتواند در این جاده باریك و محدود از قوانین و رسوم خویشتن را باطراف حرکت دهد و نظریاتی نوین ابراز دارد . حوادث و وقایع روز همواره مواردی را جلوی پای شخص میگذارد که پیش بینی نشده و بسا مورد تنفر نیز میباشد . روز ها اغلب در مرمت اشتباهات یك دوست احمق و یا در مبارزه با لجاجت و خصومت یك خصم زیرك سپری میشود . تنها نقشه های عریض و طویل را در مغز پروراندن عملی عبث و بیهوده است بشر هر قدر بیشتر زندگی کند بیشتر میفهمد که هیچ نمیداند .

در اولین روز های وصول بقدرت ملکه و اسقفها او را تحت فشار قرار دادند تا قانونی را مورد تصویب و اجراء قرار دهد که در آن سیستم تشریفات کلیسیای انگلیکان (کلیسیای رسمی‌انگلستان.م) مانند سابق حفظ شده و از تقلید کلیسیا های رومی و اجرای تشریفات معمول آنها خودداری شود . فرضا اگر لباسهای روحانیت کشیشها وروحانیون یا تشریفات و جلال محراب و کلیسیای آنها باعث توهینی به پرتستانها شود قانون موظف‌باشد آنانرامورد تعقیب قرار دهدو از اینگونه‌تشریفات جلو گیری کند . دیزرائیلی از قوانین و آئین کلیسیائی وحشت داشت خوب میدانست که از تغییر این قوانین واز گوشه و کنار این مراکز چه آلام و مصائبی میتواند بپا خیزد . فی‌المثل در همان محیط کوچك قلمرو کشیش در قصر هوگندن میدید که اغلب اوقات یك جنك داخلی بین آنهائی که طرفدار جمع آوری صدقه و اعانه از طریق دور گردانیدن یك ظرف میباشند با آنهائیکه مایلند اعانه بوسیله کشیشهای سرخانه و بطریق غیر علنی جمع آوری شود وجود دارد «معاون اسقف که دوست منست طریقی انجام میدهد که من اینکار را جمع آوری اعانه مینامم و خود او اسم این عمل را در خواست صدقه و اعانه میگذارد .وجوهی که بدین طریق بدست می‌آید او در محلی میگذارد که نام او را محراب

میگوید وزیر دستانش آن محل را بنام میز کلیسیا خطا ب میکنند» حتی این گونه مباحث کوچك اغلب اختلافات بزرگی را بوجود می آورد . در هر حال این اسقفها بسیار خود سر و لجوج هستند .

برای تشکیل چنین امپراطوری نقشه های دیزرائیلی عبارت بود از: استقلال داخلی مستعمرات - اجرای یك تعرفه گمرکی مستعمراتی - در نظر گرفتن حقوق مخصوص برای سلطنت انگلستان در مورد سر-زمینهای اشغال نشده و بالاخره بوجود آوردن یك مجلس امپراطوری در لندن که تمام مستعمرات در این مجلس نماینده داشته باشند . ابراز اینگونه عقاید سیاسی در انگلستان افکاری موهوم و اجرای آن بس دشوار بود اما دیزرائیلی مترصد بود تا اینگونه نقشه ها و احساسات خود را که نتیجه آنها وجود یك امپراطوری بزرك . عظمت انگلستان و فداکاری در راه رژیم مشروطه سلطنتی میشد همواره بمورد اجرا در آورد .

***

در پانزدهم نوامبر سال ۱۸۷۵ یکنفر روزنامه نگار بنام «فردریك گرین‌وود» درادارهٔ امور خارجه بملاقات لرد دربی آمد (این لرد دربی پانزدهمین دودمان دربیها و پسر لرد دربی نخست وزیر اسبق است که پس‌از فوت پدر طبق مرسوم انگلستان ملقب به لرد دربی شده‌است مترجم) این روزنامه نگارشب قبل با شخص ثروتمندی که آشنائی کامل باوضاع مصر داشت ملاقات واطلاع حاصل کرده بود که‌حدیو مصر بعلت احتیاج مبرم ببول ، تصمیم دارد سهام مصر را از کانال سوئز به گروگان گذارد . مجموع کل‌سهام کانال سوئز چهار صد هزار سهم بودکه ازاین سهام‌تعداد ۱۷۷ هزارسهم متعلق بخدیو مصر و مابقی بسرمایه داران فرانسوی تعلق‌داشت . این روزنامه نگار میگفت که چون کانال سوئز راه فوق‌العاده مناسب بهندوستان میباشد بهتر است این سهام‌رادولت انگلستان‌خریداری کند . لرددربی‌از این‌پیشنهاد استقبالی نکردچه اصولا ازکارهای بزرك وحشت داشت معذلك‌موضوع را به دیزرائیلی اطلاع داد و از این خبر آتشی در نهاد نخست‌وزیر بر افروخت .

ناتمام

از شما چه پنهان....

* «پرفسور هانری‌اوجن» متخصص آمریکائی امراض مغزی ، چند روز قبل ، دریك کنفرانس علمی، اظهار داشت که :«باآزمایشات مختلف ثابت شده است که‌ازدواج بهترین داروی سردرد بشمارمیرود وکسانیکه‌به سردرد مزمن وشدید دچارند بهتراست خودرا به دردسر ازدواج دچار سازند!».

*برای تیزکردن کارد، قیچی و غیره جدیدا تیزکن‌الکتریکی مخصوصی وارد بازار های آمریکا شده‌است که‌باکمك آن و مصرف مقدار- ناچیزی برق میتوان لوازم مزبور راتیز نمود وبرای این‌منظور کافی است که‌آن‌ها را فقط یك‌بار به‌تیز کن نزدیك نمایند .

*«کتابی که‌بتازگی بقلم اعلیحضرت هیروهیتو امپراطور ژاپن منتشر شده، بزرگترین رکورد فروش رادر ژاپن بدست‌آورده است. این‌کتاب که «گیاهان وگل‌های محلی نازو» نام‌دارد درعرض پانزده روز سی‌هزار جلد بفروش رسیده است . روی جلدکتاب مزبور نیز بتوسط ملکه ژاپن نقاشی شده است .

*بزودی بزرگترین هتل‌دنیا در نیویورك افتتاح خواهدشد. در این هتل‌که «آمریکا»نام‌دارد اتومبیل مشتری ها بتوسط آسانسور به کنار اطاقشان رفته وبه علاوه تمام خدمتکاران مجهز به دستگاههای فرستنده وگیرنده ترانزیستوری خواهند بود .

*«ونسان‌اوریول» رئیس جمهور پیشین فرانسه ، جشن پنجاهمین سال ازدواج خودرا درروز اول‌ژوئن درخانه ییلاقی پسرخود برگزار خواهد نمود .

*«لیدی ووتن» متخصص انگلیسی امراض عصبی چندی قبل- اظهار داشت : «هیچ‌وقت زن‌و شوهری راکه دائما باهم نزاع‌ومشاجره می‌کنند ، سرزنش نکنید، زیرا آنها دچار امراض روحی‌میباشند . سعی کنید که ایشان رابه پزشك‌ماهری معرفی نمائید تا خود را معالجه کنند.»

* درنمایشنامه «مکتب‌غیبت» که‌بتازگی در فرانسه بچاپ‌رسیده نوشته شده است : «احساس جوانی در هنگام‌پیری وحشت آوراست.»

آموزشگاه پرستاری نمازی
دوشیزگان را دعوت میکند

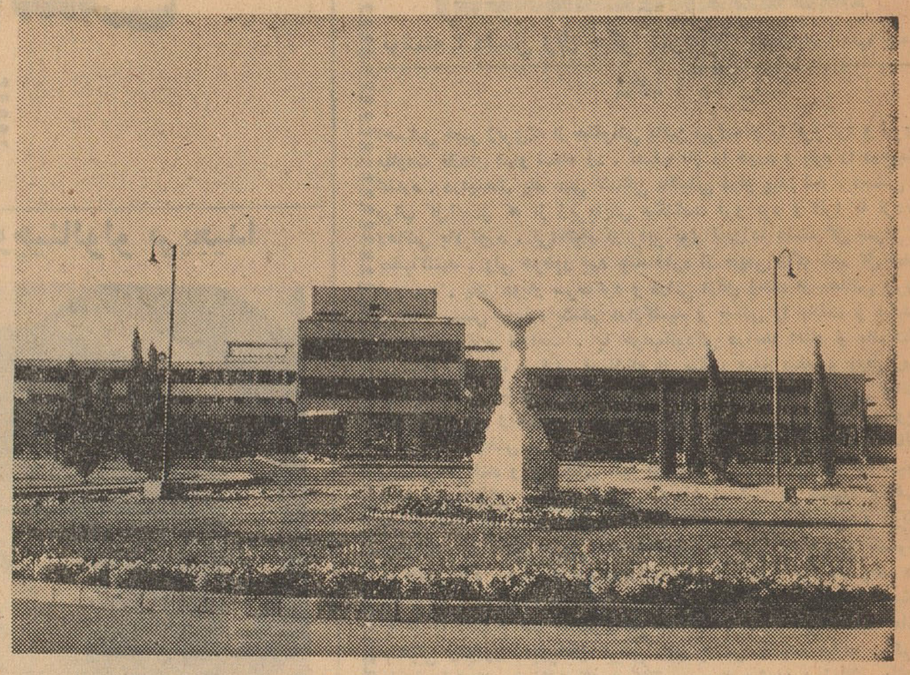

فن شریف پرستاری‌را انتخاب کرده و در جدید ترین بیمارستان خاور ـ میانه تحصیل نمائید .

این موفقیت فقط برای تعداد محدودی‌ازدوشیزگانی‌که که واجد شرائط زیر می باشند میسر است .
دارا بودن گواهینامه شش ساله متوسطه در رشتـه‌طبیعی و یا ریاضی
آشنا بودن بزبان انگلیسی
موفقیت در امتحان ورودی که روز جمعه اول تیر ماه ۱۳۴۱ درساعت ۷٫۵ صبح در محل آموزشگاه عالی‌پرستاری نمازی در شیراز و در دانشکده پزشکی تهران انجام خواهدشد .
از دانشجویانی که در امتحان ورودی موفقیت حاصل نموده اند یك مذاکره حضوری نیز بعمل خواهد آمد که تاریخ آن بعدا باطلاع خواهد رسید .
برای ثبت‌نام می توانید در روز های ۲۹ و ۳۰خردادد بین ساعات ۱۲ تا ۸ودر تاریخ ۳۱ خرداد از ساعت ٦ تا٤ بعد از ظهر به آموزشگاه عالی پرستاری نمازی شیراز و یادرتهران بموسسه بنیاد ایران خیابان سعدی مراجعه فرمائید .
جهت ثبت نام یك برك رونوشت شناسنامه و دو قطعه‌عکس همراه داشته باشید .

۱ـ٦ آـ٦٢٨٤

توقف در خیابان سپه ممنوع شد

چون از روز ۱۴٫۳٫۴۱ تجدید اسفالت خیابان سپه از میدان حسن آباد الی میدان سپه وسیله شهرداری تهران شروع گردیده‌و در نتیجه نصف عرض خیابان قابل عبور و مرور وسائط نقلیه‌نمیباشد علیهذا از این تاریخ توقف وسائط نقلیه‌درضلع‌جنوبی‌خیابان‌سپه‌تاخاتمه عملیات اسفالت بکلی ممنوع و رانندگان میتوانند از پار کینك مقابل موزه ایران باستان برای توقف استفاده نمایند . ضمنا عبور وسائط نقلیه از میدان موزه‌تامیدان حسن آباد یکطرفه اعلام و ازشرق بغرب ممنوع خواهد بود .

اداره‌راهنمائی ورانندگی

رئیس منطقه‌یك اتوبوسرانی

از طرف آقای ملایری مدیرعامل شرکت واحد اتوبوسرانی آقای سروان نوری بریاست منطقه یك شرکت واحد منصوب شد .

اطلاعات کودکان
مجله مخصوص دختران وپسران ایرانی امروزدرسراسر کشورمنتشرمیشود

آگهی تجدیدمزایده‌اموال غیرمنقول مرحوم علی‌درودی‌بازرگان‌ورشکسته

۱ـ ششدانك یك قطعه زمین بمساحت ٤٧٠٤٫٤ متر مربع معروف بانباردخانیا ت‌بخش یك دروازه ارك‌مشهد که مشتمل بر۵۹۸٫٦ متر مربع‌ساختمان انبارغربی و ۱۱۰۹٫۵ مترمربع ساختمان انبارجنوبی و۸۷٫۸ متر مربع و بیوتات و مستراح و۱۸۳٫۲متر مربع ساختمان شمالی و ۹۰ مترمربع انبار وسط میباشد .
۲ـ دوقطعه زمین واقع در پائین خیابان جنب کارگاه روده‌پاك‌کنی آقای شالچی مساحت کل آن ۹۹٦ متر مربع و دارای ۱۹۹ مترمربع‌ساختمان و٤٦ متر دیوار حصار حاشیه جلومیباشد .
۳ـ چهاردانك مشاع از ششدانك ۷۵۳۲٫۵ مترمربع زمین موقوفه کاروانسرای مرحوم مذکور معروف بسرای معاون که تمامی آن مشتمل بـر ۵٦٦٫٤ مترمربع ساختمان انبار شرقی و ۲۸۷٫۲ مترمربع ساختمان انبارو۷۶۸٫۷ متر مربع‌ساختمان انبار جنوبی و ۱۷٦٫۷ مترمربع ساختمان دومرتبه‌و سط و ۳۸٤ متر مربع ساختمان انبار غربی و ۲۱۹۳٫۹ مترمربع ساختمان انبار غربی و شمالی و۳۵۱٫۷ مترمربع ساختمان کارگاه شمالی و ۳۳۱ مترمربع ساختمان حاشیه خیابان همچنین حقوق متصوره نسبت به‌چهار دانك مشاع محل مذکور باضافه دوقطعه زمین ملکی حاشیه خیابان اولی به مساحت ۹٦ متر دومی بمساحت ۲۰۹متر مربع میباشد .
٤ـ منزل پلاك ۱٫۳٤۹٤بخش یك مشهد که درراسته‌سراب واقع وجمعا بمساحت ٤٤۰۰ متر مربع ومشتمل بر ٤۳۰متر مربع ساختمان وسط‌و۲۲۱٫۸متر‌مربع ساختمان جنوبی بامنبع و تلمبه‌و غیره و۲۲۱٫۸ مترمربع ساختمان غربی حمام ومنبع وغیره و ۲۰۷ متر مربع گلخانه سمت شمال و۱٦۲ متر دیوار و ٤۷ متر مربع طویله سمت راست‌شمال غربی وسایر لوازم میباشد .
۵ـ نه‌سهم ونیم از مدار ۲٤ سهم مزرعه‌اندرخ که مقدار حقابه‌تمام آن طبق معمول محل سی‌زوج میباشد ودارای ۱۲۷ خروار بذرافشان و مقداری اشجار واراضی مفروز و یك‌حجرطاحونه‌اختصاصی وباغ مشجر طبق پرونده ثبتی (توضیح اینکه‌پلاك های ٦۵٤ و۵۷۲و ٤۷۲ که قطعات فرعی مفروزات از کل میباشد بعلت اعتراض اشخاص فعلا جزء مزایده نیست)

شرایط ووقت مزایده

طالبین خرید باید قبل از روز مزایده سپرده‌هائی باین شرح انبار دخانیات ۵۰۰۰۰ ریال زمین روده پاك‌کنی ۱۰۰۰۰ ریال و انبار معاون ۵۰۰۰۰ریال ومنزل۵۰۰۰۰ریال وملك‌اندرخ ۱۰۰۰۰۰ ریال و در صورت تمایل بخرید تمام ۱٦۰۰۰۰ ریال وجه‌نقد بحساب ۳۱۹۸ ودایع این اداره نزد بانکملی شعبه مشهد واریز وقبض دریافتی را ضمیمه پیشنهادخود درپاکت لاك و مهرشده نموده و تاقبل از روزجلسه بدفتر این‌اداره واقع در دادگستری استان‌نهم‌تسلیم ورسید اخذ نمایند پیشنهادات واصله درساعت ۱۰ صبح روز چهارشنبه بیستم تیرماه ٤۱ در محل اداره تصفیه مشهد باز وعنداللزوم مزایده حضوری‌بعمل خواهد آمد .به‌پیشنهادات فاقد سپرده ترتیب‌اثرداده نخواهد شد .درصورتیکه برنده مزایده ظرف سه روز ازتاریخ ابلاغ اخطاریه دبیرخانه اداره تصفیه مشهد از انجام معامله خودداری نمایند سپرده او ضبط خواهد شد . مضافا مسئول کسر قیمتی‌است که‌احتمالا از تجدید مزایده حاصل شود . اداره تصفیه‌دررد یاقبول یك ویا کلیه پیشنهادات مجاز است وکلیه هزینه هااز قبیل هزینه آگهی ومالیات وعوارض وغیره بعهده خریدار است توضیح‌اینکه املاك و مستغلات مورد مزایده کلا در اجاره بوده وفعلا مدت اجاره تمام آنها منقضی شده است.

رئیس اداره تصفیه مشهد ـ خسرو قهرمان

آگهی مناقصه خریدلوازمات لوله‌کشی آب شهر

شهرداری بابل برا ی‌لوله‌کشی آب شهر احتیاج بلوازم‌زیر:

۱ـ لوله ٤اینچ	۱۱۳۰ متر
۲ـ شیرکشوئی ٤ اینچ	دوعدد
۳ـ مهرماسوره ٤ اینچ	دوعدد
٤ـ مغزی ٤ اینچ	چهار عدد
۵ـ زانوئی ٤ اینچ	هفت عدد
٦ـ سه‌راه ٤ اینچ	دوعدد
۷ـ درپوش ٤ اینچ	دوعدد

رااز طریق مناقصه باتمام شرائط آئین‌نامه معاملات دولتی خریداری مینماید .
۱ـ پیشنهاددهندگان باید صدی‌پنج پیشنهادی خودرا بحساب ۱٤۵۷ سپرده شهرداری دربانك ملی بابل واریز وفیش آنرا ضمیمه پیشنهاد خودنمایند .
۲ـ قبول پیشنهادات تاآخرین ساعت اداری روز ۵٫٤٫۴۱ وافتتاح پاکتها ساعت ده‌صبح روز ٦٫٤٫۴۱ خواهد بود الف ۱٤۵۳

آـ٦۷۷۰ شهردار بابل ـ شباهنك

آگهی مناقصه

اداره مهندسی ارتش تعمیروتبدیل اماکن کلیه پادگان‌هاوادارات وموسسات صنعتی وبهداشتی‌وفرهنگی ارتش در تهران تاشعاع (۵۰ کیلومتر) از مرکز شهر تهران میدان سپه طبق شرایط و اسنادمناقصه ومشخصات مربوطه ونقشه‌جات تنظیمی باتوجه بمفاد آئین‌نامه معاملات دولتی بمناقصه میگذارد .
۱ـ شرکتهای ساختمانی‌که در فهرست طبقه‌بندی سال ٤۱ اداره مهندسی ارتش قرارگرفته اند میتوانند از تاریخ ۱٦٫۳٫۴۱ تا تاریخ ۳۱٫۳٫۴۱ بدفتر دایره نگاهداری اداره مهندسی ارتش مراجعه واسناد مناقصه را در مقابل پرداخت دوهزار ریال دریافت دارند .
۲ـ پیشنهاددهندگان بایستی پیشنهادت خودرا در دوپاکت (الف ب) که جمعا در جوف یك پاکت لاك و مهرشده باشد با ذکر مناقصه تعمیرات ونام پیشنهاددهنده روی پاکت تاساعت دوازده روز۹٫٤٫۴۱ درمقابل اخذ رسید تسلیم دفتر دایره نگاهداری اداره مهندسی‌نمایند.
پاکت الف ـ محتوی کلیه متخصات و مدارك تحویلی که کلیه آن بامضاء پیشنهاددهنده رسیده باشد بانضمام رسید مبلغ سپرده شرکت در مناقصه .
پاکت ب ـ محتوی برك پیشنهاد که‌درآن بطور صریح و روشن بدون قید وشرط مقدار تخفیفیکه پیشنهاددهنده نسبت به‌بهای واحد کارقائل شده وباحرف وعدد نوشته شده باشد خواهد بود.
۳ـ پیشنهاددهندگان باید مبلغ یکمیلیون وپانصد هزار ریال تضمین بانکی بعنوان سپرده شرکت در مناقصه ضمیمه پاکت الف‌نمایند
٤ـ پیشنهاددهندگان بایستی یك نسخه از پیشنهادات‌خودرا باداره بازرسی مالی ارتش واقع در خیابان سوم‌اسفند تسلیم و رسید آنرابه ضمیمه مدارك‌محتوی پاکت الف نمایند .
۵ـ پیشنهادا تواصله درساعت ده صبح روز ۱۰٫٤٫۴۱ به‌ترتیب پاکت الف باز و چنانچه پیشنهادی فاقد قبض سپرده بوده باشد مردود شناخته شده وپاکت (ب) مربوطه باز نخواهد شد و حضور پیشنهاد‌دهندگان در جلسه مناقصه آزاد است .
٦ ـ اداره مهندسی ارتش دررد یاقبول یك یاکلیه پیشنهادات مختار و مجاز است .
۷ـ به‌پیشنهادات مشروطه و مبهم و فاقد سپرده ترتیب‌اثر داده نخواهد شد .
۸ـ چنانچه برنده مناقصه از امضاء قرارداد خودداری نمایدسپرده اوبنفع ارتش ضبط خواهد شد .
۹ـ مدت اعلام تصمیم کمیسیون در مورد برنده مناقصه حداکثر یکماه از تاریخ قرائت پیشنهاد خواهد بود.
۱۰ـ اداره مهندسی ارتش مجاز خواهد بود تا صدی بیست‌وپنج از میزان کار کسر ویا اضافه نماید.

آـ٦٦۹٤ اداره مهندسی ارتش

٦۲۹٦ـآ

یك مادر ۷۰ ساله ۳۰ ریال پس‌انداز نوه کوچکش را بالجزایر داد

تاکنون ۱۳ پزشك ایرانی آمادگی خود را برای حرکت بالجزایر اعلام کرده‌اند

کل مبلغ کمك بالجزایر تاآخر وقت امروز ۷۵۶۳۰ ریال است

● **دختران دبیرستان بهمنیار برای الجزایر اعانه گرد‌آوری کردند**

● **عده‌ای ازمهندسین ایرانی آمادگی خود را برای حرکت بالجزایر و کمك فنی بمردم آن اعلام داشتند**

امروز چند تن‌دیگر از پزشکان شریف ایرانی آمادگی خودرا برای اعزام بالجزایر اعلام کردند . ضمنا همچنان نامه‌ها و تلگرافهای مردم‌از کلیه نقاط کشورمبنی‌بر تنفر ازعملیات ارتش سری در الجزایر بما میرسد که چون صفحات روزنامه گنجایش درج تمام آنها راندارد باختصار چند نامه را درج میکنیم :

امروز آقای دکتر نصیرپور رئیس بخش جراحی بیمارستان سینا اعلام کرد که ۵نفراز پزشکان بخش‌جراحی بیمارستان سینا حاضرند برای کمك به‌آسیب دیدگان الجزایر، بآن‌سامان اعزام شوند ، آقای دکتر نصیر پور نیز شخصا آمادگی خودرا برای‌اعزام به الجزایر اعلام داشت .

کمك دارویی

ازطرف پزشکان جراح بیمارستان سینا توسط آقای دکترنصیرپور مقدار قابل توجهی دارو (اشانتیون) برای ارسال به الجزایر در اختیار کمیته ملی کمك بمردم آسیب دیده الجزایر گذاشته شد .

صبح امروز آقای‌دکتر حمیدخطیبی پزشك مخصوص کودکان ومتخصص شکسته بندی و جراحی بدفتر روابط عمومی اطلاعات مراجعه نمود ودرحالیکه بشدت متاثر بود اظهار داشت :من سالها زحمت کشیده‌ام ودرس خوانده‌ام تا یکروز وجودم وعلمی که آموخته‌ام برای اجتماع و بشریت منشاء اثر واقع گردد. چه‌بهتر اینکه از نیرو و انرژی خود درراه درمان کودکان پدر مرده‌ای استفاده کنم که دستشان‌بر اثر ظلم وجوری که‌بآنها روامیشود ازهمه‌جا کوتاه است. من‌بعنوان یك پزشك متخصص‌اطفال وجراحی‌آمادگی خود را برای رفتن بالجزایر و خدمت بملت غیورآنسامان اعلام‌میدارم .

پزشك عمومی

امروز آقای دکتر نعمت‌الله راستی پزشك وزارت بهداری و متخصص طب عمومی باداره روزنامه مراجعه کرد و آمادگی خود را برای اعزام بالجزایر اعلام داشت

آقای‌دکترمهدی‌فیلسوف ازاصفهان طی نامه ای نوشته است : وظیفه هر فرد انسانی است که آنچه بتواند در کمك‌و مساعدت به زجر کشیدگان این ملت غیور و رشید و فداکار که جز خواستن حق خود از غاصبین توقع دیگری ندارند انجام بدهد و با اینکه من پزشکم و یگانه آرزویم این است که‌بتوانم بمحل‌رفته وبجراحات رنج دیدگان مرهمی بگذارم ولی‌چون امکان این کار را ندارم مقداری‌دارو تهیه کرده ام که دستور فرمائید بهر وسیله که ممکن است آنها را بتهران ارسال دارم

سیزدهمین پزشك

آقای دکتر قدرت‌الله قرشی‌پزشك شهربانی قم طی نامه ای آمادگی خود را برای عزیمت بالجزایر اعلام‌داشته است باین ترتیب تاکنون ۱۳ نفر از پزشکان تهران و شهرستانها آمادگی خود را برای رفتن بالجزایر و خدمت بملت غیورآنسامان اعلام‌میدارم .

هیئت عامله

کمك بمردم آسیب دیده الجزایر

که در جلسه عصر دیروز معتمدین اهالی و نمایندگان طبقات مردم انتخاب شدند

۱ـ آقای حاج آقا بزرك ابوحسین
۲ـ آقای حاج عباسعلی اسلامی
۳ـ آقای دکتر سعید مالك «لقمان‌الملك»
٤ـ آقای دکتر عباس نفیسی دبیر کل جمعیت شیروخورشید سرخ ایران
٥ـ آقای صادق وزیری دادستان دادسرای انتظامی قضاة
٦ـ آقای دکتر ذبیح‌الله صفا استاد دانشگاه
۷ـ آقای عباس مسعودی مدیر اطلاعات

آقای دکتر نعمت‌الله راستی

خانم فرنگیس مهندس

بانو ربابه پور عبدالرحیم زن ۷۰ ساله ایکه۱۵تومان‌ازحقوق‌بازنشستگی خود و ۳۰ ریال از پس انداز نوه اش را برای کمك بمردم الجزایر تسلیم داشته است .

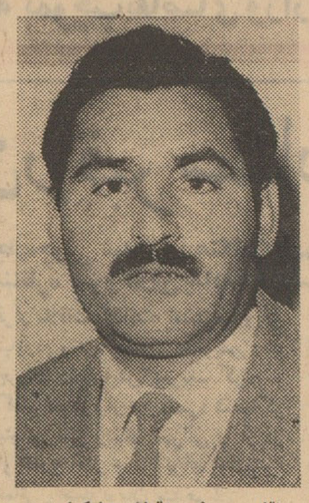

آقای یوسف متقیان پزشکیار

آقای دکتر تاج بخش

آنان که بعلت مبارزات قهرمانانه همه چیز خود را از دست داده‌اند ارسال گردد.

خانم نور سیاره گیلانی که از بانوان شاعره و نیکوکار کشور ما میباشد صبح امروز بروزنامه آمده‌و یك چمدان پر شده از البسه زنانه و بچگانه بعلاوه مبلغ ۵۰۰ ریال تسلیم نمود تا برای کمك بمردم الجزایر ارسال گردد .

هنوز صحبت ما با این بانوی نیکوکار تمام نشده بود که بانوی خیردیگری‌بدفترروزنامه‌آمده اظهار داشت:میخواهم‌آنچه که‌از دستم‌بر می آید برای خواهران الجزایریم کمك کنم .

خانم فرنگیس مهندس ضمن تسلیم مبلغ یکهزار ریال اظهار داشت ای کاش می توانستم خدمات بیشتری بنمایم .

علاوه‌بر پزشکان امروز آقای مهندس اردشیر اسفندیاری‌بنمایندگی از طرف جامعه مهندسین بدفتر روابط عمومی مراجعه کرده و اظهار داشت ما همگی آماده ایم‌برای‌خدمت‌بالجزایر برویم. هرچند که در مرحله مقدم پزشك مورد نیاز است ، ولی ما همگی با حرفه ای که داریم آماده ایم تا چنانچه‌وجودمان‌میتواند منشاء اثرواقع گردد‌بالجزایربرویم‌ودرساختمان فردای الجزایر کمك کنیم . ما مهندس هستیم و علم ما می تواند برای‌این مردم مورد استفاده قرار گیرد .

آقای احمد مطلوبی امروز بدفتر روزنامه‌مراجعه نموده‌و مبلغ ۵۰۰ریال برای کمك بمردم الجزایر تقدیم داشت

دوشیزه سعیده افسرمنش تهرانی، که خود نتوانسته بود بروزنامه مراجعه کند توسط شخص دیگری مبلغ ۵۰۰ ریال برای کمك بمردم الجزایر بدفتر روابط عمومی ارسال داشت .

یك پزشکیار و داروساز

آخر وقت امروز آقای یوسف متقیان پزشکیار و داروساز به دفتر روابط عمومی مراجعه کرده و تقاضا کرد که برای خدمت بمردم الجزایربه آنکشور اعزام شود . آقای متقیان اظهار د اشت این تنها کمکی است که از دست من ساخته است‌و آماده‌ام تمام انرژی‌خودم را برای خدمت بمردم الجزایر مصروف دارم .

آقای دکتر نعمت‌الله راستی ضمن اعلام آمادگی خود برای عزیمت به الجزایر بمردم آنسامان مبلغ هزاررریال نیز بدفتر روابط عمومی تسلیم نموده و اظهار داشت .

این مبلغ کمك بخاطر آنست که اگر روزی افتخار این خدمت بشری نصیبم نشد لااقل در شادی‌وخرسندی یك کودك الجزایری سهمی داشته‌باشم

کمکهای نقدی امروز

۱ـآقای دکتر تاج‌بخش ۱۰٫۰۰۰ ریال
۲ـ دوشیزه سعیده افسر منش‌تهرانی ۵۰۰ ریال
۳ـ انجمن راه پیما واستخر۴٫۰۰۰ ریال
٤ـخانم نورسیاره گیلانی ۵۰۰ ریال
۵ـدکتر نعمت‌اله راستی ۱٫۰۰۰
٦ـربابه پور عبدالرحیم ۳۰ ریال
۷ـدبیرستان دخترانه‌بهمنیار۲٫۲۵۰ ریال
۸ـخانم فرنگیس مهندس ۱٫۰۰۰ ریال
۹ـآقای احمد مطلوبی ۵۰۰ریال
جمع ۱۹٫۷۸۰ریال
جمع اعانات واصله تاظهر دیروز ۵۵٫۸۵۰ ریال
جمع اعانات واصله امروز۱۹٫۷۸۰ ریال
جمع کل اعانات واصله تا ظهر امروز ۷۵٫۶۳۰ ریال

بانوان طباطبائی و بایندر

یك انسان

امروز نامه‌ای بدفتر روابط‌عمومی اطلاعات رسید که فوق‌العاده تاثر انگیز بود . این نامه را یك زن ۷۰ ساله کارمند بازنشسته‌دانشگاه بنام ربابه عبدالرحیم نوشته است. این زن مادر بزرك سه طفل است و با حقوق ۱۴۵۸ ریال‌در شهر تهران زندگی میکند و کودکان فرزندش را که‌فوت کرده است نگهداری‌می کند . وی در نامه خود می نویسد خواهش میکنم مبلغ ۱۵۰ ریال از حقوق ناچیز بازنشستگی خردادماه مرا اداره حسابداری دانشگاه کسر نماید و بموسسه اطلاعات ارسال دارد تا باین نحو منهم کمکی به برادران الجزایری کرده باشم . جنایات ارتش سری بقدری‌من‌پیرزن کوژپشت را ناراحت کرده است که با درآمد کم و سرپرستی سه کودك ناتوان حاضر شدم ازگلوی فرزندانم ببرم و ببرادران‌الجزایری کمك کنم .

در جوف نامه ۳۰ ریال پول بود که این زن از محل پس‌انداز یکی از فرزندانش ارسال داشته است. این خانواده حاضر شده‌اند اگر احتیاج باشد مقداری از خون خود را برای مجروحین الجزایربفرستند.

امروز همچنین بانوان طباطبائی وبایندر رئیس‌وناظم‌دبیرستان‌دخترانه بهمنیار بدفتر روابط عمومی‌مراجعه کردند و ضمن‌تسلیم مبلغ ۲۲۵۰ ریال اظهار داشتند این مبلغ را دختران‌دبیرستان‌جمع‌آوری‌نموده‌اند تابرای کمك به خواهران‌الجزایری کرده‌اند .

در مورد پزشکان و پرستارانیکه تاکنون آمادگی خود را برای اعزام به الجزایر اعلام داشته اند تصمیم مقتضی در کمیته ملی کمك بالجزایر اتخاذ خواهد شد و مابعدا نتیجه امررا باطلاع این پزشکان و پرستاران باشهامت و نوعدوست ایرانی‌خواهیم رساند .

ذوب آهن

بقیه از صفحه اول

نگارنده ازعالم‌مادی ومادیات تاحدی برکنار ودر گوشه شهر قم بوظائف مربوطه سرگرم میباشم ودر نتیجه کمتر موفق بخواندن روزنامه میشوم اما وقتیکه‌دیدم شما موضوع ذوب‌آهن را مطرح کرده‌اید وآنرا بمعرض‌افکار عمومی گذاشته‌اید ، بسیار خوشحال شدم، این بحث عقده های بیست‌و پنج ساله مردم ایران رامیگشاید وروزنه‌ای از عوامل فساد و بدبختی میهن ما را نشان میدهد .

نگارنده در آخر نامه مینویسد : «ان‌الله‌تعالی فی‌عون‌العبود ماکان‌العبد فی‌عنوان‌اخیه» خدای بزرك از کسانیکه برادران خود کمك میکنند پشتیبانی مینماید .

آهن ونان

آقای ر.ا.موسوی‌طی‌نامه سرگشاده‌ای ضمن تشویق‌اطلاعات از آقای نخست وزیر خواسته است که‌با احداث ذوب آهن نام‌نیکی ازخود بیادگار بگذارد وی درنامه خود میافزاید: مردم‌ایران نباید آهن راکه‌مانند نان مورداحتیاج روزانه‌آنهاست بقیمت‌گزاف‌از خارج بخرند .

یاد آنروز

آقای دکتر آصف تاج‌بخش دریك نامه موثر نوشته است:روزیکه اولین کلنك ذوب آهن را شاهنشاه فقیدرر امین‌آباد بزمین زدند بنده افتخار حضور داشتم واز خوشحالی درپوست خود نمی‌گنجیدم. اگرجنك خانمانسوز آغاز نمیشد، اکنون دارای کارخانه ذوب‌آهن بودیم، بعقیده من ایجاد کارخانه ذوب آهن حتی برراه آهن هم‌مقدم‌بود. ماباداشتن بهترین‌معادن آهن و نداشتن کارخانه ذوب آهن مجبوریم حتی سوزن راهم ازخارج بخریم والبته فروشندگان میل‌ندارند ماکارخانه ذوب آهن داشته باشیم .

ماو دیگران

آقای موسی امینی زنجانی ضمن تاییدلزوم احداث ذوب آهن درمیهن ما می نویسد : کشورهائیکه امکانات ، وست ، شرایط وحتی جمعیت ما را هم ندارند کارخانه ذوب آهن تاسیس کرده اند . اما ما باآن سابقه کهن و تاریخی و این همه امکانات تاکنون در این مورد فقط حرف زده ایم نگارنده می افزاید : شاهنشاه کبیر ، آن مرد مقتدر ومتفکر اقدام باحداث ذوب آهن کرد امـا متاسفانه در اثر شروع جنك بین ـ الملل دوم وسائل و لوازم کارخانه در کنار دریای مدیترانه معطل ماندو این کار بسامان نرسید ، احداث ذوب آهن برای ایران صد در صد لازم‌است و من از شما می خواهم هر طوری‌که شده دولت را وادار نمائید این‌کارخانه را در ایران احداث کند .

هد ف‌مقدس

آقای مهندس بهشتی پور طی مقاله ای طرح ذوب آهن را در اطلاعات

درباره فروش

بقیه از صفحه اول

بدین جهت از چند سال پیش‌برای امکان مطالعات لازم از قسمت‌عمده این دستگاه‌ها ارزیابی‌بعمل آمد . در دولت فعلی نیز این نظر مشروط بر آنکه تمام اطراف وجوانب کار در نظر گرفته شود مورد تائیدقرار گرفت وکمیسیونی از نمایندگان دستگاههای اقتصادی مهم کشور مامور مطالعه وبررسی و تکمیل ارزیابی گردید.

بدیهی است این امر مهم به خصوص از نظر صرفه و صلاح دولت وصلاحیت مالی و فنی افراد یاشرکتهائیکه احیانا خریدار این تاسیسات باشند همچنین وضع کارکنان این دستگاهها حائز کمال اهمیت است ومسئله‌ای نیست که قبل از گرد آوری اطلاعات و مطـالعات کافی و تعیین تکلیف کارکنان این دستگاهها بصورت عمل بخود بگیرد . دراین مورد هرقدمی برداشته‌شود باستحضار دولت خواهد رسید و تصورنمیرود این موضوع آنقدر ساده باشد که بتوان باسرعت و بدون مطالعه و بررسی روی آن تصمیم گرفت‌مطلب مهمی که لازم میدانم باطلاع آن روزنامه شریفه‌برسانم این‌است که تاکنون بهیچوجه‌مطلقا وزارت‌صنایع ومعادن اقدام بمذاکره با هیچ‌فرد طبیعی وحقوقی در باره فروش این کارخانه ها نکرده است‌وحتی هنوز کمیسیون فوق‌الذکر شرایطی‌راکه بر آن اساس بتوان‌چنین‌تصمیمی گرفت معلوم نکرده است . از طرفی براساس‌مقررات موجود چنانچه پس از مطالعات وبررسیهای کامل وکافی دولت لازم بداند نسبت بفروش کارخانه یادستگاهی اقدام بنماید طبعا از طریق مزایده قانونی‌خواهد بود که باطلاع عموم خواهدرسید . در خاتمه بار دیگرلازم میداندمتذکر گردد که وزارت صنایع و معادن از هر جهت با همیت موضوع واقف است وامیدوارم هیچگاه اقدامی به عمل نیاید که باعث خسارت خزانه دولت یا عدم تامین زندگی افرادیکه در این سازمانها بخدمت مشغولند فراهم آید . **وزیرصنایع ومعادن**

استخدام کارمندان

بقیه از صفحه اول

مصوب فروردین ماه ۱۳۳۸ اعاده‌به خدمت باز نشستگان منع گردیده است . لذا توجه خواهند داشت که استفاده‌ازوجود کارمندان بازنشسته در کلیه وزارتخانه ها و بنگاه ها و شرکت‌های‌دولتی وموسسات وابسته بدولت بهر عنوان و برای هر مدت و هرگونه کاری باشد در مقابل پرداخت حقوق و یا حق الزحمه یا پاداش و امثال آن وجوه صندوق دولت اعم از عمومی و اختصاصی ممنوع خواهد بود .

کنگره اسلامی بغداد پایان یافت

● **درقطعنامه کنگره گفته شده است مسلمانان باید در مبارزه اعراب برای‌آزادی فلسطین شرکت کنند**

بغداد ـ خبرگزاری‌فرانسه ـ پنجمین کنگره جهانی اسلامی که در بغداد تشکیل شده بود با تصویب قطعنامه هائی بکار خود پایان داد .

در یکی از این قطعنامه ها گفته شده است که کلیه مسلمانان باید در مبارزه اعراب برای آزادی فلسطین شرکت کنند . دراین قطعنامه خاطر نشان‌شده‌است که‌صهیونیسم‌یك جنبش امپریالیستی است که سرزمین‌فلسطین را اشغال کرده و به ملتهای عربی اعلان جنك داده است بنا براین‌مسئله فلسطین باید بمنزله یك‌مسئله اسلامی در جهان اسلام تلقی شود .

کنگره اسلامی از کشور های مسلمان جهان در خواست کرده‌است که هرگاه غرب به کوشش خودبرای وارد کردن اسرائیل در بازار مشترك اروپا ادامه دهد در روابط خود بااین دو لتها تجدید نظر کنند .

اختلافات اعراب

اختلافات کشور های عربی نیزمورد توجه کنگره اسلامی قرار گرفته است . کنگره طی یك قطعنامه‌ازاین کشور ها در خواست کرده‌است که اختلافات خودرا کنارگذاشته و صفوف خود را متحد کنند .

ضمنا قرار شده‌است هیئت هائی‌به کشور های آسیائی و افریقائی‌فرستاده شود تاکشور هائی را که بااسرائیل روابط سیاسی دارند دعوت نمایند که مناسبات خودرا با دولت تل اویو قطع کنند .

مسائل اقتصادی و اجتماعی

کنگره جهان اسلامی درباره‌مسائل اقتصادی و اجتماعی‌نیز تصمیمات‌متعددی گرفته و تاسیس بانکهای مختلفی را پیشنهاد کرده‌است . این بانکها حتی‌المقدور در عملیات خود مقررات و دستورات اسلامی را رعایت خواهند کرد کنگره همچنین انتشار یك مجله ماهانه و تاسیس‌یك‌آکادمی و دو مرکز تحقیقات اسلامی را پیش بینی کرده است که یکی از آنها در پایتخت یك کشور افریقائی و یکی در خاور دور برای رسیدگی بمسائل اسلامی تاسیس خواهد شد .

ضمنا کنگره اعضاء دفتر خود را انتخاب کرده‌است . حاج‌امین‌الحسینی مفتی سابق فلسطین ریاست‌این‌سازمان را بعهده خواهد داشت و دو نفر دیگر نیز بسمت نایب‌رئیس‌برگزیده‌شده‌اند.

انعام‌اله خان دبیر کل پاکستانی کنگره اسلامی همچنان وظایف دبیر کلی را بعهده خواهد داشت .

انتصاب در وزارت دارائی

امروز از طرف آقای وزیردارائی آقای مسعود سالور رئیس آموزشگاه وزارت دارائی با حفظسمت برياست اداره کل کارگزینی وزارت دارائی منصوب و مشغول کار شدند .

برای آزمایش قدرت برق سد کرج

چراغ، اطو، آب‌گرم‌کن، و همه وسائل الکتریکی خودرا فردا روشن نگهدارید

اطلاعیه زیر امروز از طرف بنگاه برق تهران انتشار یافت :چون سازمان سد کرج میخواهد واحد های مولدبرق خود را با حداکثربار آزمایش نماید واز لحاظ فنی این آزمایش باید در شب انجام شودواز طرفی چون در حین آزمایش ممکن است برق قطع شود و بنگاه نمی خواهد که مشترکین محترم در شب ناراحتی داشته باشند لذا با کمك مشترکین محترم در نظراست که این آزمایش هنگام روز انجام‌گیرد بدینوسیله از کلیه‌مصرف کنندگان برق اعم از خانه و مغازه وکارخانه تقاضا دارد که در روز چهارشنبه۱۶ اردیبهشت از ساعت ۱۰تا ۱۱ صبح کلیه وسائل برقی خود را اعم از چراغ واتو و آب گرم‌کن و غیره روشن کنند تا در ظرف روز بتوان بارحداکثر را بدست آورده وماشین های‌سد کرج را هنگام روزآزمایش نمود .

اطلاعیه اداره راهنمائی و رانندگی

عبور و مرور وسائط نقلیه از چند خیابان قلهك یکطرفه شد

بمنظور تسهیل درامر عبور ومرور درخیابان های قلهك و جلوگیری از تراکم وسائط نقلیه خیابان های مشروحه از روز ۱۴٫۳٫۴۱ یکطرفه اعلام و علائم و تابلو های لازم در سراسر مسیر آنها نصب خواهد گردید :

۱ـ خیابان دولت از غرب بشرق ممنوع .

۲ـ خیابان یخچال‌از شرق بغرب ممنوع .

۳ـ سرابی‌از شمال بجنوب ممنوع .

اداره راهنمائی و رانندگی از همکاری عموم رانندگان قبلا تشکر مینماید **اداره راهنمائی ورانندگی**

استادان دانشگاههای شهرستانها ودانشسرایعالی وهنرسرایعالی تمام وقت میشوند

بقرار اطلاع وزارت فرهنك برای دانشگاههای شهرستانها ، دانشسرای عالی ، هنرسرایعالی و پلی‌تکنیك‌لایحه استخدامی تمام وقت تهیه کرده‌است . و پس از تصویب این لایحه هیچکدام از موسسات فرهنگی مذکور استاد و دانشیار غیر تمام وقت نخواهندداشت.

از ساعت هشت صبح روز گذشته برای مطالعه درباره لایحه فولتایم دانشگاههای شهرستانها جلسه ای با حضور آقایان وزیر فرهنك ، دکتر تسلیمی ، غفوری ، مشایخی ، دکتر کسائی و جوانشیر خوئی مدیر کل و رئیس تعلیمات عالیه در دفتر وزیر فرهنك تشکیل شد . این جلسه تا ساعت یك و نیم‌بعدازظهربطول‌انجامید.

جلسه رسیدگی بلایحه فولتایم دانشگاههای شهرستانها، دانشسرای عالی ، هنرسرایعالی و پلی تکنیك مجددا در ساعت سه بعداز ظهر دیروز تشکیل شد و تا حدود نه بعداز ظهر ادامه داشت .

خبرنگار ما اضافه میکند که لایحه تنظیمی شباهت زیادی با لایحه فولتایم دانشگاه تهران دارد بااین تفاوت که دراین لایحه استادیار تمام وقت منظور نشده‌است چون در موسسات فرهنگی مذکور فقط استاد و دانشیار بتدریس اشتغال دارند .

یك مقام موثق بخبرنگار ما گفت : میزان حقوقی که برای استادان و دانشیاران تمام وقت این موسسات در این لایحه منظور شده در حدودحقوقی است که برای اعضای کادر آموزشی دانشگاه‌تهران در لایحه‌فولتایم‌دانشگاه معین شده‌است .

خبرنگار ما میافزاید این لایحه‌ظرف بعداز ظهر امروز یا صبح فردا برای تصویب به هیئت دولت فرستاده خواهد شد و پس از تصویب هیئت وزیران بلافاصله بدانشگاههای شهرستانها ، دانشسرایعالی ، هنرسرایعالی و پلی تکنیك تهران ابـلاغ خواهد گردید تا بموقع اجرا گذاشته شود .

تیم ۱۲ نفری کشتی فرنگی و آزاد

با۲ مربی یك داور ویك سرپرست بامریکا میرود

در شرفیابی عصر دیروز رئیس سازمان تربیت بدنی و تفریحات سالم بحضور شاهنشاه گزارش جریان مسابقات‌کشتی انتخابی‌برای اعزام تیم کشتی ایران بامریکا و شرکت در مسابقات جهانی بعرض رسید و قرارشد بمنظور صرفه‌جوئی بطور حداقل تیمی جمعا بالغ بر۱۶ نفر باین شرح بامریکا اعزام شود.

در کشتی آزاد آقایان سلطانی نژاد ، سیف‌پور ، خادم،صنعتکاران، حبیبی ، مهدی زاده ، تختی، کیانی.

در کشتی فرنگی پذیرائی،رجبی، میرمالك ، ملاقاسمی .

هیئت سرپرستی باین شرح برای مسافرت انتخاب شده‌اند . حبیب‌الله بلور سرپرست فدراسیون کشتی ، ستوان یکم عباس زنـدی مربی کشتی آزاد ، ناصر گیوه‌چی مربی کشتی فرنگی ، یعقوب لطیفی داور بین‌المللی .

باین ترتیب اکیپ ورزشی‌ایران مرکب از ۱۲ کشتی‌گیر و ۲ مربی کشتی و یك داور بین‌المللی بـه سرپرستی آقای‌بلور بامریکاعزیمت میکنند .

برای شرکت در کنفرانس بین المللی کار وزیر کار بژنو عزیمت کرد

صبح امروز هیئت نمایندگی‌ایران بریاست آقای خسروانی وزیر کار و خدمات اجتماعی برای شرکت در کنفرانس بین المللی کار که در ژنو تشکیل میشود بدانصوب عزیمت‌کرد. اعضای هیئت مزبور عبارتند از : آقایان مهندس صادق عظیمی ، مهندس ستوده، پرتو اعظم و کاری بعنوان نمایندگان دولت آقای‌مهندس غیور نماینده کار فرمایان و آقای اکبر میراحمدی نماینده کار گران ضمنا بخرج سندیکا ها و اتحادیه های کارگری آقایان سیفی ، رجائی و صالحی نیز بعنوان مشاور عازم ژنو گردیدند .

رئیس کتابخانه ملی

آقای ایرج افشار دبیر ورئیس کتابخانه دانشسرایعالی‌بریاست‌اداره کتابخانه ملی واداره کتابخانه ها منصوب گردید که زیر نظر مدیر کل نگارش انجام وظیفه نماید .

شهرداری

وماجرای گوجه فرنگی

روز گذشته آقای احمد نفیسی شهردار تهران از محل ریزش خیابان در جاده پهلوی دیدن کرد و دستور داد کار ساختمان محل ریزش درظرف یك هفته پایان یابد . کارگران و مامورین شهرداری از هنگام جریان سیل و بارندگی اخیر دراین محل مشغول دیوار سازی بودند و هنوزنیمی از دیوار ساخته نشده است از بعداز ظهر دیروز وسایل لازم باین محل‌حمل گردید و کاردر منطقه ریزش درتمام مدت شبانه روز انجام‌میگیرد .همچنین گزارش رسید که روز گذشته وارد کنندگان گوجه فرنگی برای مقابله‌با اقدامات شهرداری صدها صندوق‌گوجه فرنگی را که از استان ها بتهران رسیده در انبار های راه آهن متوقف کردند و بمیدان نیاوردند بلافاصله اقدامات لازم صورت گرفت و مقدمات حراج صندوقها فراهم گردید ولی‌وارد کنندگان صندوقهای گوجه فرنگی‌را بمیدان فرستادند و ماجرا پایان‌یافت.

قاچاق درمهر آباد

بقیه از صفحه اول

است که در حدود یکهفته قبل‌عده‌ای قاچاقچی باجعل مهرو اسناد یك سفارتخانه مهم‌خارجی‌قصدداشتند که تعداد زیادی بسته‌های کالاهای‌اشیاء ممنوع‌الورود و اشیاء لوکس را با استفاده از معافیت گمرکی‌ترخیص کنند .

درمیان این کالاهاکه بهای‌آن به میلیونها تومان بالغ میشود از اشیاء لوکس تا ماتیك و جوراب و زیر پیراهن زنانه دیده میشود .

یك خبر موثق حاکی است در اثر اختلافاتی که بین قاچاقچیان‌و بعضی از مامورین مربوط بعمل‌آمد قضیه آفتابی شد و جریان به‌اطلاع آقای نخست وزیر رسید و بلافاصله ازطرف بازرسی کل کشوربازرسانی مامور رسیدگی به قضیه شدند و هم اکنون نیز بازرسان مذکور در گمرك فرودگاه مهرآباد سرگرم تحقیقات هستند .

بقرار اطلاع وزارت بازرگانی فردا دراین مورد اعلامیه‌رسمی صادر خواهد کرد و جریان‌مشروح آنرا باطلاع عموم خواهد رسانید

پدری کودکانش را در سویس و میلان بامان خدارها کرده!

مسئولین یك پانسیون در میلان میخواستند دختربچه ایرانی را بقابل کنسولگری بگذارند وپانسیون سویسی نیز برای دریافت مخارج چند ساله برادر کوچك این دختر شکایت کرده‌است

رئیس دادگاه شعبه ۲۱ که بموجب تقاضای وزارت خارجه به‌پرونده‌این‌پدر رسیدگی میکند از مردم برای شناختن او استمداد خواسته است

ملاقات غیر منتظره در قبرستان کهنه!

زن جوان برای برگرداندن شوهر خود بخانه مشغول یك دعانویس بود بااین ملاقات غیر چاره‌جوئی شد ولی هنگامیکه در صدد اجرای دستورات منتظره سروکارش بدادسرا کشید

امروز پرونده جالبی در دادسرای ناحیه ۲ تهران تحت رسیدگی قرار گرفت . همراه این پرونده یك‌زن جوان بنام شهربانو و دو مرد که یکی از آنها محمود نام دارد به دادسرا آمده بودند .

شهربانو میگفت من اهل کرمانشاه هستم در آنجاازدواج کردم وشوهرم برایم مرد ایده آلی بود . بقدری از زندگی خودم راضی بودم که فکرش را هم نمیتوانستم بکنم ، شوهرم تنها مرا دوست میداشت و بخاطر من زحمت میکشید و پول در می آورد و من هم در عوض زن‌خانه‌دار و پول‌جمع کنی بودم ، ما تا موقعی که به تهران نیامده بودیم زندگی راحتی داشتیم ولی‌چند ماه قبل به تهران آمدیم و دراینجا ساکن شدیم .

دعا برای شیرین کردن !

یك ماه از اقامت ما در تهران نگذشته بود که دیدم شوهرم‌عوض شده است اوقات بیکاری را در خیابانها میگذراند ، یك روز او را تعقیب کردم و دیدم با زن‌خوشگلی قرار ملاقات گذاشته است ، برویش نیاوردم و نزد محمود دعانویس رفتم جریان را برایش تعریف کردم و گفتم شوهرم از من دلسرد شده‌اگر بتوانی مهر زنهای تهرانی را از دل او خارج کنی و مرا برای اوشیرین نمائی پانصد تومان میدهم !

محمود قبول کرد دعائی برای من نوشت و گفت این دعا را یك شب زیر سر بالش شوهرت‌بگذار و روز بعد آنرا به قبرستان برده و در آنجا دفن کن پس از سه روز محمد از تمام زن های تهرانی بیزار میشود وتو انیس و مونس اوخواهی شد .

جستجو در بیابان

شهربانو سپس اضافه کرد : من از خانه محمود خارج شدم شب‌دعا را زیر سر شوهرم گذاشتم ودیروز آنرا برداشتم و به بیابان های شهر ری رفتم تا قبرستان کهنه را پیدا کنم چون راه را نمیدانستم حمالی اجیر کردم تا با من به قبرستان کهنه بیاید .

در همین موقع که ما در بیابان دنبال قبر کهنه میگشتیم ناگهان اتومبیلی‌که دو مرد ویك‌زن در آن سوار بودند مقابل ما توقف کردند بداخل اتومبیل نگاه کردم دیدم شوهرم در آن سوار است و از ناراحتی سرخ شده‌است . اوبمحض اینکه مرا دید پائین پرید و تا میتوانست من و آن حمال را کتك زد هرچه قسم خوردم که من دنبال قبر کهنه میگردم قبول نکرد . تا اینکه از ضربات کتك بیهوش‌شدم و او با اتومبیل مرا به خانه آورد و امروز مرا وادار کرد تا علیه محمود دعانویس شکایت کنم تاباو ثابت شود که راست گفته‌ام .

شهربانوسپس گفت وقتی‌شوهرم برایش ثابت شد که راست گفته‌ام و منظوری از رفتن به بیابان نداشتم و محمود نیز نوشتن دعا را شرح داد مرا بخشید و قول داد که‌دیگر دنبال زنهای دیگر نرود .

بازپرس دادسرا باوجود اینکه محمود دعانویس ادعا کرده بود که دعای وی این نتیجه را داده است، معهذا او را باتهام کلاهبرداری توقیف کرد .

۵ میلیون سیگار قاچاق در حوالی مهر آباد کشف شد

برای‌این‌کشف ۳۶ هزار تومان بمامورین ناحیه یك ژاندارمری پاداش داده شد

دیروز مامورین ژاندارمری ناحیه یك مرکز از یك باند قاچاقچی سیگار ۵ میلیون سیگار قاچاق بدست آوردند . امروز سخنگوی ژاندارمری ناحیه یك بخبرنگار ما گفت : مامورین تجسس ناحیه یك ژاندارمری مرکز چند هفته پیش بوسیله عوامل خوداطلاع یافتند که چند نفر از اشخاص متنفذ تهران‌و فارس بکمك هم یك باند بزرك قاچاق سیگار تشکیل داده و چهار کامیون وچهار اتومبیل سواری و ۱۶ راننده ماهر و عده‌ای فروشنده ودلال استخدام کرده و قصد دارند سیگار قاچاق از بنادر جنوب حمل کنند.

بدستور تیمسارخسروانی فرمانده ناحیه یك ژاندارمری مرکز یکی از ماموران تجسس ناحیه مشغول تحقیق در باره این باند شد و سر انجام توانست پیش یکی ازافرادباند استخدام شده وجریان کار آنها راگزارش دهد.

۳هفته پیش‌اولین محموله سیگار قاچاق به تهران حمل شد ولی مامورین ناحیه یك آنرا در جاده قم گرفتند دو مین محموله هفته پیش حمل شد که آنهم در جاده ساوه بدست مامورین ناحیه یك افتاد وسومین محموله که پنج میلیون سیگار خارجی‌بود درنزدیکی مهر آباد طی یك تیراندازی شدید که منجر به مجروح شدن یك ژاندارمرم ویك قاچاقچی شدبدست مامورین افتاد وکلیه سیگارها و وسائل نقلیه باند نیز توقیف شدو بدین‌ترتیب‌این‌باندبدون‌گرفتن‌نتیجه متلاشی شدبا تحقیقاتیکه ازدستگیر شدگان بعمل آمده بزودی تشکیل دهندگان باند نیز دستگیر میشوند بقرار اطلاع حاصله برای این کشف ۳۶۰ هزار ریال پاداش بمامورین ژاندارمری ناحیه‌یك داده‌شده‌است.

باند بزرك سارقین کشف شد

دوزن جوان عضو این باند هستند

مامورین‌ژاندارمری‌تهران دیشب با دستگیری ۳ مرد و ۲زن باسرار یك باندبزرك دزدی پی بردند .

اعضای این باند که اشخاص تحصیل کرده‌ای نیزمی باشندداری یك‌بنگاه و چند اتومبیل هستند ،طرز کار آنها نیز کم نظیراست زنهای عضو این باند با مرد های مجرد و متمول دوست میشدند بخانه آنها راه می یافتند و موقعی که درست‌از میزان تمول آنها آگاه می‌شدند اطلاعات لازم را به همدستان خود میدادند و آنوقت اعضای‌مرد بخانه‌این اشخاص دستبرد میزدند . این‌باند بخانه‌چند نفرخارجی منجمله یك نفر امریکائی نیز دستبرد زده و معادل‌چهل هزار دلار نزدیده است.

مامورین‌ژاندارمری‌اکنون درصدد دستگیری‌خریداران اموال مسروقه هستند .

چند حادثه

* دیشب مرد ۴۵ ساله‌ای بنام هاشم قربانی فرزند قربانعلی اهل شهریار که‌در چاه سقوط کرده و مجروح شده بود در بیمارستان‌سینا درگذشت .

* صبح امروز جوانی بنام ابوالفضل آهوئی کارگر برق فیروز که برای تعمیر سیم برق بالای‌تیر چراغ‌درخیابان آبان رفته بود بعلت برق‌گرفتگی بزمین افتادوکشته شد .

*عصر دیروز وانت شخصی بشماره ۳۱۳۹۳ براندگی قلم‌علی مهابادی که‌از کوچه نظامیه‌وارد کوچه لقمان‌الدوله در نزدیکی میدان بهارستان شده بود با طفل ۵ ساله‌ای بنام مهرداد مرجوعی تصادف کرد . دراین حادثه مهرداد کشته شد ورانندە دستگیر گردید .

*صبح‌دیروز کامیون کمپرسی شماره ۸۶۵۶۱ براندگی محمد نجف صبح ملایری که‌ازخیابان‌شوش میگذشت‌بازن سی‌ساله‌ای بنام فاطمه جلالی تصادف نمود واورا بسختی مجروح ساخت مجروح به‌بیمارستان سینامنتقل شد ولی عصر دیروز درگذشت.

*عصر دیروز تاکسی شماره ۷۸۹۱۷ براندگی غلامرضا شکوه نظامی که‌از خیابان‌سی‌متری میگذشت باگاری دستی که بهرام قلعه‌بندی ۴۰ ساله آنرا میکشید تصادف کرد در این حادثه بهرام کشته شد و راننده بدادسرا اعزام گردید.

اطلاعیه ناحیه ۱ ژاندارمری مرکز درباره ایام سوگواری

از آنجائیکه‌درایام سوگواری ماه محرم رفاه حال عموم موردتوجه میباشد ناحیه ۱ ژاندارمری مرکز بدینوسیله مراتب را باستحضاراهالی وساکنین محترم حوزه مستحفظی ژاندارمری میرساند .

۱ـ تا آخر روز چهار دهم محرم صاحبان اماکن عمومی درحوزه ژاندارمری بایستی از دائر کردن مجالس جشن و ترنم موزیك و فروش نوشابه‌های الکلی و بالاخره هرگونه اتراکسیون جداخودداری نمایند

۲ـ مجالس عزاداری و دستجات حسینی بایستی بارعایت نظم و ترتیب تشکیل و از هرگونه دسته بندی و تظاهرات خلاف نظم به‌هر عنوان خودداری نمایند .

۳ـ نصب بلندگو د رخارج ا زمساجد و تکایا یا مطلقا ممنوع‌است.

۴ـ قمه زنی و قفل بندی در روز عاشورا ممنوع است مرتکبین تحت تعقیب قرار خواهند گرفت .

۵ـ مسافرینی که در ایام‌سو گواری برای زیارت بخارج ازشهر ها مخصوصا بقم مسافرت مینمایند بایستی رعایت مقررات مربوط‌بعبور ومرور راکرده و چنانچه حوادثی رخ‌داد به‌نزدیکترین پاسگاه‌ژاندارمری که‌مجهزبوسائل موتوری و کمك های اولیه میباشند مراجعه ویا از پست‌های امدادی که‌در راه تهران ـ قم دائر خواهد بود کمك بگیرند.

۶ـ بطور کلی مراعات نظم و حفظ امنیت و انتظامات مورد توجه کامل این ناحیه بوده و از کلیه اهالی محترم ساکنین حوزه ژاندارمری و رانندگان و عابرین انتظار تشریك مساعی با مامورین انتظامی‌رادارند.

فرمانده ناحیه یك ژاندارمری مرکزسرتیپ‌خسروانی

دو کودك گمشده

داود گمشده

امروز از طرف‌سعبه۲۱دادگاه جنحه برای شناختن ودستگیری پدری که دو فرزندخودرادرمیلان و سویس رها کرده از مردم تهران استمداد خواسته شد .

این پرونده که درنوع‌خود جالب و بیسابقه است از طرف وزارت خارجه ایران طرح شده‌است و خلاصه آن حکایت دارد که شخصی بنام محمد علی تاج سعادت بازرگان ایرانی در حدود سه سال قبل دختر ۱۵ ساله خود را که به بیماری فلج مبتلا بوده بیك موسسه نگهداری اطفال فلج در میلان که مخارج آن از طرف اولیاء اطفال پرداخت میشود و از طرف چند نفر راهبه اداره میگردد سپرده و قرار گذاشته است ماهانه ۱۵ هزار لیر ایتالیائی بموسسه مزبور بپردازد . ولی باگذشتن سه سال دیناری بابت‌مخارج فرزند خود نپرداخته است و مسئولین موسسه فوق میخواستند بعلت عدم دریافت‌مخارج‌طفل را درمقابل کنسول‌گری ایران در میلان رها نمایند ولی ایرانیان مقیم میلان با جمع آوری مبلغی مانع این کار شده و تاکنون چند بار برای نگهداری این طفل دست بجمع‌آوری پول زده‌اند .

آقای محمد علی تاج سعادت فرزند دیگر خود بنام حسین را نیز بیك مدرسه شبانه روزی در سویس سپرده و اکنون چندسال است که مخارج او راپرداخته است و مسئولین این مدرسه هم برای دریافت مخارج این کودك ایرانی چندین بار به کنسولگری ایران در سویس‌مراجعه نموده‌اند.

نامه سفرای ایران

باتوجه باینکه انعکاس این‌عمل در کشور های خارج موجب هتك حیثیت ایرانیان گردیده د راین باره‌مکاتباتی از طریق سفرای ایران در ایتالیا و سویس بعمل آمد و موضوع مورد توجه وزارت امور خارجه قرار گرفت ومراتب جهت تعقیب کیفری این شخص به دادگستری اعلام گردید . پرونده‌این شخص در شعبه ۲۱ دادگاه جنحه‌مورد رسیدگی قرار گرفت و دادگاه پس‌از رسیدگی های مقدماتی محل سکونت و آدرس اولیه ویرا بدست آورد و برای او احضاریه فرستاد ولی بامراجعه ماموربن ابلاغ معلوم شد نامبرده محل سکونت خودرا تغییر داده است .

استمداد از مردم

آقای فدائی رئیس شعبه ۲۱ دادگاه جنحه دراین باره به خبرنگار ما گفت : دادگاه برای آنکه حفظ حیثیت ایرانیان مقیم خارج شده باشد و برای کمك بدو طفل درمانده و بی‌سرپرست از عموم کسانیکه اطلاعی ازمحل اقامت این شخص دارند برای معرفی و دستگیری وی استمداد میکند و درخواست داریم هرنوع اطلاعی که درباره آقای تاج دارند در اختیار من بگذارند .

آقای فدائی افزود بموجب قانون آقای محمد علی تاج سعادت بعلت‌ترك نفقه فرزندان خود تحت تعقیب قرار گرفته و چنانچه خودرابدادگاه معرفی کند ممکن است مشمول حداقل‌مجازات قانونی شود .

در دو حادثه اتومبیل در جاده‌های نوشهر وقم :

۳ نفر کشته و عده‌ای مجروح شدند

خبرنگار ما در المده گزارش‌داد ساعت چهارونیم‌بعدازظهردیروزاتومبیل سواری شماره ۵۵۶۶۷ که چند نفر سرنشین داشت واز بابلسر عازم‌تهران بود در نزدیکی المده هنگام عبور از روی یك‌پل بادیواره پل تصادف‌کرد دراین حادثه دو نفر از سرنشینان اتومبیل باسامی دکتر میناسیان ، آرسن ماروسیان کشته شدند .

تصادف در جادهٔ قم

طبق گزارش خبرنگارما درشهرری بعداز ظهردیروز اتومبیل‌سواری شماره ۲۶۷۲۶ که ازقم عازم تهران بود در گردنه حسن‌آباد بایك تانکر نفتکش تصادف کرد. دراین حادثه سه‌نفر از سرنشینان اتومبیل سواری باسامی محمد طلائی، تقی مسچی و حاج‌رجب علی بیك مجروح شدند و پس ازانتقال مجروحین به‌بیمارستان فیروز آبادی حاج‌رجب براثر خونریزی شدید فوت کرد. مامورین ژاندارمری در تعقیب راننده تانکر نفتکش میباشند .

تقاضای تبدیل فراز سرتیپ نویسی برای بار دوم رد شد

امروز کسب اطلاع شد که‌تقاضای تبدیل قرار بازداشت آقای سرتیپ نویسی مدیر عامل اسبق شرکت شیلات برای بار دوم از طرف شعبه چهارم دادگاه دیوان کیفر رد شده است .

چندی قبل سرتیپ نویسی دراین دادگاه بدو سال زندان محکوم‌شده بود وپس از صدور رای طی نامه‌ای از دادگاه تقاضای تبدیل قرار باز داشت خود را کرد ولی‌دادگاه بعلت عدم وجود موجبات قانونی‌این تقاضا را نپذیرفت .

سه روز قبل‌آقای سرتیپ نویسی برای بار دوم بعنوان کسالت‌تقاضای خود را تکرار کرد ولی این بار نیز تقاضا مورد قبول واقع نشد .

پرونده شیلات که در حدود ۶ ماه از صدور رای در بازه متهمین آن میگذرد هم اکنون در شعبه یازده‌دیوانعالی کشور برای‌رسیدگی به‌تقاضای فرجام متهمین تحت‌مطالعه میباشد .

محاکمه ده نفر متهم باختلاس شروع شد

امروزشعبه چهارم دادگاه دیوان کیفر رسیدگی بپرونده اتهامی روسای سابق دارائی ، دخانیات و حسابداری دخانیات اردبیل و چند نفر از کارمندان ادارات مذکوررا شروع کرد .

متهمین این‌پرونده‌ده نفرمیباشند وبموجب کیفر خواست صادره‌متهم میباشند در سالهای ۳۵ تا ۳۸ در حدود ۱۵۰ هزار تومان از وجوه مربوط‌بدخانیات‌را اختلاس کرده‌اند.

تلفن مستقیم سرویس حوادث ۳۰۳۵۶۹

از ساعت ۸ صبح تا نیمه شب بشماجواب میدهد ۳۰۳۵۶۹

برنامه امشب سینماهای

دیانا ـ همای ـ سهیلا

هفتمین راه بغروب

باشرکت:

رنگی ادی مورفی

سینماسکوپ

دوبله بفارسی

اطلاعات کودکان مجله مخصوص دختران وپسران ایرانی امروزدرسراسر کشورمنتشر میشود

دعوت مجمع عمومی عادی

بدینوسیله از آقایان شرکاء شرکت سهامی تیلا دعوت میشود درساعت ۵ بعدازظهر پنجشنبه ۴۱ر۳ر۳۱ در محل شرکت حضور بهمرسانند.

دستور جلسه عبارتست از:

استماع گزارش هیئت مدیره. تصویب ترازنامه. انتخاب بازرس. آ ـ ۴۵۰۷ **شرکت سهامی تیلا**

۷ نفر مجروح شدند

در ۲۴ ساعت گذشته ۷ نفر به اسامی مهدی آقا موسی فرزند محمد علی ۳۵ ساله ، تقی شهیدی فرزند امین ۴۰ ساله ، اکبر حمزه علی ۲۵ ساله ، داود رجائی فرزند اکبر ۲۷ ساله ، خلیل اکرم مقیمی ۵۳ ساله سیامك دقت فرزند سیف‌اله ۵ ساله و حاجی مسیب ۱۳ ساله دراثرحوادث رانندگی مجروح شدند .

مقدمات احداث ذوب آهن در سه ماه پایان یافت

بقیه از صفحه اول

آقای فرخ تاریخچه کار ذوب آهن را برای خبرنگار ما اینطور شرح‌داد : در اوایل سال ۱۳۱۶ به فرمان شاهنشاه فقید از آذربایجان بتهران احضار شدم و برای باردوم ریاست «صناعت» بمن محول گردید. اداره صناعت راخود من‌درسال ۱۳۱۰ دایر کرده بودم و بخوبی از وضع آن مسبوق بودم و بهمین دلیل با اینکه والی آذربایجان شده‌بودم‌باز هم برای تکمیل اقدامات بزرگی که آغاز کرده بودم اداره صناعت را در دست گرفتم .قبل از اینکه من‌برای بار دوم باداره صناعت‌بیایم .شاهزاده امان الله جهانبانی که مدتی ریاست صناعت را داشت برای تاسیس ذوب آهن اقدامات مقدماتی بعمل آورده و دراین زمینه با کروپ آلمان‌نیز مذاکراتی کرده بود درهمین جریانات موسسه دماك هم وارد جریان شد و ما از آن پس با دماك کروپ تماس داشتیم .

دستور شاه

شاهنشاه فقید برای تاسیس ذوب آهن دستور اکید صادر کرده‌بودند ، بهمین جهت تمام دستگاهها بشدت مشغول کار بود ، مطالعات پشت سرهم انجام میگرفت ، سه مرتبه با سر مهندس آلمانی ، خود من وچند تن دیگر از ایرانیان تاسواد کوه را قدم بقدم زیر پا گذاشتیم .

مطالعات و بررسی های مادر مورد منك آهن باین نتیجه رسید که معادن سمنان میتواند احتیاجات ۱۵ تا ۳۰ سال کارخانه ذوب آهن را تامین نماید .

وضع ذغال و آهن

در مورد ذغال سنك معادن لالان ، گاجره و شمشك بهتر از معادن دیگر تشخیص داده شد ، از هر یك ازاین معادن نمونه هائی برای تجزیه به‌آلمان و انگلیس فرستاده شد و بالاخره‌معلوم گردید که ذغال سنك این معادن تا حدود هفت هزار کالری حرارت‌داشت که انرژی آن حتی از آنچه که مورد لزوم بود بیشتر بود .

انتخاب محل کارخانه

بموازات این مطالعات که شب و روز جریان داشت‌برای‌انتخاب محل کارخانه مشغول فعالیت شدیم ، ما برای کارخانه به منطقه ای احتیاج داشتیم که حداقل ۳۰ سنك آب داشته‌باشد زیرا ازاین‌مقدار۲۹ سنك آب‌بکلی‌تبخیر میشد از طرف دیگرمحلی که میبایست برای نصب کارخانه در نظر گرفته شود دارای موقعیت مناسب و مطمئن میبود تا در صورت پیش آمد های ناگوار از خسارات در امان باشد باین ترتیب‌منطقه «امین‌آباد» پشت‌کوههای بی‌بی شهربانو در نزدیکی شهرری انتخاب گردید .

این ملك که متعلق بشاهزاده ناصرالدین میرزا بود ، دارای شرایط لازم بود ، محلی که برای‌خود کارخانه تعیین گردیددو کیلومترطول و هشتصد متر عرض داشت .

وساختمان آن میبایست طوری بناشود که‌بتواند تاسیسات کارخانه ذوب‌آهن راکه ۲۷ متر ارتفاع داشت درپناه خود جای دهد .

پرونده های گردگرفته

تمام این مقدمات در ظرف سه‌ماه فراهم شده مطالعات، بررسی ها ، صورت گرفت ،آهن وزغال سنك و سنك‌آهن، همه‌چیز دقیقا انتخاب شدو پرونده های آن هنوز هم‌در وزارت صنایع ومعادن برروییهم انباشته شده وگرد میخورد و شاید بعداز مادیگر کسی حتی سراغ آنهارا هم نگرفته باشد .

تاسیسات کارخانه ذوب آهن‌آن روز شامل چهارده قسمت مختلف ،از قبیل قسمت اکسیژن، هیدرژن، و شستن زغال وغیره میشد .

این کارخانه احتیاج به‌روزانه ۹۰۰ تن زغال سنك‌و بین ۶۰۰ تا ۷۰۰تن سنك آهن و ۳۰۰تن سنك آهك و ۱۰۰ تن منگنز داشت تابتواند۳۰۰ تن فولاد بسازد .

این سیصد تن‌فولاد بوسیله دو کارخانه ۱۵۰ تنی ساخته میشد که سفارش ساختمان آن نیز داده شد

آقای فرخ دراینجا اضافه کرد . من‌قبل‌از سفارش این کارخانه هابه اعلیحضرت فقید عرض کردم که‌بهتر است کارما درمقدمه بادوکوره ۵۰تنی آغاز شود و بعد بتدریج آنرا گسترش بدهیم ومطابق بااطلاعات وامکانات و پیشرفت صنعت پیش برویم،شاهنشاه نظرمن رانپذیرفتندو متذکر شدندکه چون ترکها کارساختن کارخانه‌ذوب آهن رادر اشل بزرگتر ووسیع تری آغاز کرده‌اند از نظر حیثیت صحیح نیست که‌ماکارخانه کوچك‌تری داشته باشیم .

آقای فرخ‌دراینجا گفت: علت‌اصرار وترس من ازاینکه‌حتی‌الامکان کار خود را از کوچك شروع کنیم ، این بود که میترسیدم درمیان کارکوره هایمان ازکار بازایستد . درآنموقع برای روشن کردن هر یك کوره یك میلیون تومان خرج لازم بود واین مبلغ در آنموقع پولی نبود که نسبت بآن بی اعتنا باشیم.

شاه عصبانی شد

بهر صورت همه کار ها روبراه شد و شاهنشاه فقید برای بازدید از محل کارخانه به‌امین آباد تشریف فرما شدند . شاهنشاه که درطول راه از تشکیلات ژاندارمری عصبانی شده بودند ، در ابتدای ورود تلافی را سر من درآوردند و بعنوان اینکه چرا محل کارخانه را مقداری پائین‌تر نبردید ایراد گرفتند البته من توضیحاتی بعرض رساندم و بالاخره شاهنشاه آرام گرفتند و از زحمات ما که‌درمدت نسبتا کوتاهی به‌نتیجه رسیده بود قدردانی کردند و کلنگ ساختمان را بر زمین زدند . من‌برای اینکه کار ها سرعت بیشتری داشته باشدونظارت‌دقیق وصحیحی‌برروی‌آن انجام‌گیرد «فطن‌السلطنه» معاون‌خودم رابآلمان‌فرستادم اینراهم‌بایددراینجا بگویم که اقدامات من در اداره صناعت باعث شد که این اداره به وزارتخانه تبدیل شد و من بعنوان وزیر صناعت بکار خود ادامه‌دادم.

فطن السلطنه درآلمان باهمکاری عده ای از مهندسین سوئدی که بعنوان مشاور ما انتخاب شده بودند مشغول انجام کار های بعدی شد ، آنها میخواستند ترتیبی بدهند که قطعات کارخانه ذوب آهن بصورت منظم و مرتب ارسال شود و خلاصه برنامه کار تهیه شد .

اختلاف من و بدر

اما در این گیر و دار بین من و «بدر» وزیر دارائی وقت اختلافی بوجود آمد . زیرابرای انجام قسمتی ازکار های وزارت صناعت پول‌نمیداد عاقبت بدر و یکی دیگر از اعضای کابینه از من نزد شاه تکذیب کردند و باعث شدند که من برکنار شوم و در ۲۹ اسفند ۱۳۱۶ فروهر به‌جای من انتخاب شد .

چندی بعد متوجه شدم که فروهر تاسیسات کارخانه ذوب آهن را به کرج منتقل میسازد .

ناتمام

نرخ تاکسی و تاکسی متر

بقیه از صفحه اول

در آغاز این جلسه که در ساعت شش بعد از ظهر تشکیل شد آقای حسین معیری نائب رئیس شوراگفت امروز در سالن سخنرانی موسسه اطلاعات کمیته کمك بالجزایر تشکیل شده و آقایان سید محسن ویژه‌محمد علی روشن‌و رستگار رازی بنمایندگی از طرف انجمن های محلی در این کمیته شرکت کرده‌اند ناطق افزود: جنایات ارتش‌سری‌فرانسه درالجزایر بسیار دردناك است و تمام مردم‌دنیا نسبت باین آدمکشان ابراز تنفر و انزجار میکنند مسلمانان جهان و بخصوص مردم مسلمان ایران از این جنایاتی که همه روزه درالجزایر روی میدهد فوق العاده متاثرند .

اقدام اطلاعات

نایب رئیس شورا سپس اظهار داشت :اقدام‌روزنامه اطلاعات درباره اعزام خبرنگاربالجزایرودرج واقعیت آنچه که در این سامان میگذرد مورد ستایش و تحسین تمام مردم ایران است .

روزنامه اطلاعات در آگاه‌ساختن آوارگان الجزایر پیشقدم شد وابتکار کمك ببرادران مسلمان الجزایری را بدست گرفت . ناطق در این موقع از کار اعضای شورای همکاری برزن بیست که هزینه خرید دسته گلی برای شهرداری‌را برای کمك‌بالجزایر بروزنامه اطلاعات فرستاده بودند تقدیر کرد وگفت وظیفه فرد فرد اعضای انجمن های محلی ، معتمدین است که توجه مردم تهران و ایران را نسبت باین موضوع جلب کنند تا کمك های خود را بوسیله موسسه اطلاعات برای ارسال بالجزایرارسال دارند . مطالب آقای حسین معیری مورد تایید کلیه اعضای حاضر در جلسه قرار گرفت و همه‌باآن موافقت کردند .

سود بازرگانی و نرخ تاکسی

سپس آقایان ژندوپور معزی و سرهنگ پگاهی درباره سود بازرگانی وماشین پاها و نرخ تاکسی و تاکسی رانی و تاکسیمتر بتفصیل صحبت کردند . آقای پور معزی در باره اتوبوس رانی و تاکسی رانی و تعداد اتومبیل های تهران صحبت کرد و توضیحاتی درباره رانندگان تاکسی و اضافه سوار کردن‌تاکسی ها و نرخ تاکسی داد .

آقای سرهنك‌پگاهی‌ضمن تشکر از اقدامات راهنمائی و رانندگی گفت باید رانندگان خاطی واحیانا منحرف را بوسیله تلویزیون بمردم معرفی کرد ومردم هم بایدخودشان وقتی می بینند که تاکسی مسافر دارد به آن سوار نشوند .وی‌گفت مردم میدانند که اکثریت‌رانندگان افراد سالم و وظیفه شناسی هستند ولی معدودی تمام زحمات این گروه عظیم زحمتکش را بهدر میدهند .

آقای شیرازی درباره نرخ‌تاکسی مطالبی بیان داشت و درخواست کرد با در نظر گرفتن وضع غرب تهران در نرخ و منطقه بندی‌تجدید نظر نمایند .

آقای افجه‌ای پیشنهاد کرد که بهتر است برانندگان متاهل اجازه کار در شهر داده شود . وی درباره خط ۵۶ اتوبوسرانی و پارکینك در پامنارمطالب مفصلی بیان‌داشت.

آقای سروان عقیلی پور گفت : مردم از کار های راهنمائی صددر صد راضی نیستند و تاکسی و اتوبوس دو عامل بزرك نارضایتی مردم‌در شهر میباشند وسپس‌درباره پارکینك و نرخ تاکسی بحث کرد.

آقای سجادی درباره تاکسی و تاکسیمتر مطالبی گفت ومشاهدات خود رادرباره تاکسیمتر درهندوستان شرح داد.

آنگاه آقای سرهنك پگاهی وثیق رئیس راهنمائی و رانندگی پشت تریبون قرار گرفت و گفت من باینجا آمده‌ام تا مطالب مردم را بشنوم و در حدود توانائی بحل آن مسائل کمك کنم . من رانندگان خاطی را که شما از آنها شکایت دارید تعقیب میکردم . یك روز راننده ها مرا بکرسی آزاد روزنامه اطلاعات دعوت کردند و آنجا گفتند که ما خود را اصلاح میکنیم . منهم به آنها کمك کردم . من بگفته‌ام‌عمل کردم ولی بعضی آنها از مقررات اطاعت نکردند . امروز شما از من حمایت میکنید و از رانندگان شکایت دارید و من موظف هستم که این افراد را تعقیب کنم . من بافسران راهنمائی‌برای آشناساختن رانندگان باصول و مقررات‌اجتماعی دستورات قاطعی داده‌ام . ولی‌بعضی از رانندگان خاطی از جریمه هم ترسی ندارند .

رئیس راهنمائی درباره تاکسیمتر گفت : ما طرح نصب تاکسی‌مترررا به‌تصویب وزارت کشور هم‌رساندیم و سپس برای تعیین نوع‌تاکسیمتر آنرا بشورای عالی اصناف فرستادیم ولی تا بامروز مسئولین شورا دراین مورد اقدامی نکرده‌اند . رئیس راهنمائی درباره پارکینك و مسئله ترافیك و ماشین پاها گفت برای جلوگیری از بروز تصادفات و رفع مشکلات عبور و مرور باید طرح بیمه اجباری وسائط نقلیه را عملی کرد . در پایان رئیس راهنمائی گفت درظرف‌چندروز آینده‌ایستگاه های تاکسی را در خیابان های تخت جمشید ، شهباز ، مولوی ،سی‌متری و مرکز شهر احداث خواهیم کردو رانندگان ملزم خواهند بود که از این ایستگاه ها مسافر سوار کنند وهم‌اکنون چهار صد و چهل‌دستگاه چراغ و تابلو راهنمائی در اداره تسلیحات ارتش در دست ساختمان است که تمام آنها را در چهار راه های بدون‌چراغ تهران نصب‌خواهیم کرد .

جلسه در حدود ساعت ده شب بپایان رسید .

کمیته ملی کمك بمردم الجزایر

بقیه ازصفحه ۸

وبافندگی مراجعه و آمادگی خود رابرای کمکهای جنسی اعلام داشته‌اند ماباستفاده از این‌استقبال به‌آسانی خواهیم توانست مقداری از مصنوعات نخی وپشمی رابصورت قماش نخی وپشمی وپتو بالجزیره بفرستیم لطف این کار اینست که از کشاورز یاگله‌دار گرفته تا کارگر کارخانجات وکارفرما هر یك بقدر سهم خود دراین عمل‌نیك خودرا شریك دانسته واز اینکه توانسته است برادران وخواهران هم‌کیش خودرا بپوشاند احساس غرور خواهد نمود.

کمیسیون شماره ۵ ـ برای جمع‌آوری اعانات متفرقه که البته بستگی بانواع اعاناتی دارد که‌از طرف خیرخواهان اهداء خواهد گردید.

کمیسیون شماره ۶ ـ کمکهای انسانی که فعلا باید محدود به پزشك ، پزشکیار ،پرستار و غیره باشد . گواینکه اینگونه امورخیر باید دوراز تظاهر صورت گیردولی این مورد بخصوص باید توام با تشریفات باشد تاهمه از رشدمذهبی ماآگاه باشند وبدانند مادر غم و شادی مردم مسلمان دنیا اعم از سیاه وسفید شریکیم و اصرار داریم این تشریفات باحضور جناب آقای نخست‌وزیر صورت گیرد تا معظم‌له نیز در انجام این فریضه سهم کافی داشته باشند وازبرکات آن برای رفع مشکلات کشور بهره‌برگیرند .

چون یکی از مسائل مهم‌رساندن محمولات به‌کشور الجزیره است لذا انتظار داریم همانطوری که شرکت سهامی هواپیمائی ملی در شروع فعالیت خود باحمل و نقل حجاج حسن آغاز داشته است در این امرمذهبی‌نیز مساعدت نمایدتا کمکهای اولیه از قبیل دارو،وسائل بیمارستان وپانسمان با هواپیمای ایرانی وبدست خلبانان مسلمان به خواهران و برادران الجزیره‌برسد.

انتخاب‌هیئت عامله

بدنبال اظهارات آقای پیرزاده ، اعضای هیئت عامله کمیته‌ملی‌کمك بمردم آسیب‌دیده الجزایربااینشرح انتخاب شدند :

آقایان حاج آقابزرك ابوحسین، حاج عباسعلی اسلامی ،دکتر سعید مالك (لقمان‌الملك) ، دکتر عباس تفیسی دبیرکل جمعیت شیرو ـ خورشید سرخ ، صادق وزیری دادستان دادسرای انتظامی قضاة ـ عباس مسعودی مدیر اطلاعات .

ورود

آقای دکتر محمد مجلل استاد دانشگاه از امریکا

آقای دکتر عزیز رفیعی استاد دانشگاه از پاریس

خروج

آقای حیدر قلی امیر سلیمانی آجودان اعلیحضرت‌همایون‌شاهنشاه بژنو

آقای شهبازی استاد دانشگاه ملی بامریکا

برنامه امشب

تلویزیون ایران

ساعت ۵٫۳۰ موزیك با تصویر
ساعت ۶٫۰۰ سرود شاهنشاهی
ساعت ۶٫۰۱ فیلم
ساعت ۶٫۳۰ برنامه مادران فردا
ساعت ۷٫۰۰ برنامه راهنمائی‌ورانندگی
ساعت ۷٫۳۰ برنامه جاده‌شانس
ساعت ۸٫۰۰ برنامه هنر های زیبا
ساعت ۸٫۳۰ اخبار
ساعت ۸٫۴۵ برنامه سینما
ساعت ۹٫۰۰ ـ برنامه مارگرت‌استور
ساعت ۹٫۳۰ ـ مصاحبه .
ساعت ۱۰٫۳۰ پایان برنامه

پیش بینی وضع هوا

هوای نواحی خراسان نیمه‌ابری گاهی همراه بارگبارهای پراکنده . هوای تهران وشهرستانهای غربی‌و شمالی کمی ابری در بعداز ظهرنیمه ابری همراه بارگبار و یا رعد وبرق بخصوص در نواحی‌کوهستانی ، هوای بقیه نقاط صاف و کمی‌ابری حداکثر درجه هوای تهران در ۲۴ساعت گذشته ۲۹ وحداقل آن ۱۷درجه بوده است .

گرمترین نقاط در ۲۴ساعت گذشته آبادان با حداکثر ۴۱ وخنکترین نقاط زنجان با حداقل ۱۰درجه‌بالای صفر بوده است .

بعلت نبودن مسافر و بمنظور صرفه جوئی

قطارهای سریع‌السیر تبریز و کاشان از برنامه حذف گردید

امروز آقای مهندس‌شهمنش‌مدیر کل فنی راه آهن اعلام داشت که‌راه آهن دولتی بمنظور صرفه جوئی‌قطار سریع‌السیر تهران تبریز و قطار مستقیم تهران کاشان را ازسرویس های خود حذف‌کرد و قطارهای سریع‌السیر وعادی تبریز یك‌قطار تبدیل شده است .

از این پس، روزانه فقط یك قطاربه مقصد تبریز حرکت خواهد کرد و این قطار باواگن های مسافری کافی همه روزه در ساعت دوبعداز ظهر حرکت کرده و ضمنامسافرین قزوین و زنجان و میانه را که‌تا کنون بوسیله اتوبوس میرفتندخواهد برد.

همچنین بجای‌حرکت قطارمستقیم قطار تهران کاشان همه روزه یك‌برنامه چند قطار تهران کاشان همه روزه یك‌برنامه چند قطار از ایستگاه قم بطرف کاشان رفته و مسافرین کاشان را که با قطارهای جنوب بقم میروند خواهد برد .

راه آهن دستور داده است قطار تابستانی جنوب که همه‌ساله‌ماموربن وکارمندان مناطق گرمسیر را به استانهای ییلاقی و مرکزی می‌آورد تا ایستگاه ازنارفت وآمد کند و بااین ترتیب‌قطارجنوب تقریبابعنوان نصف قطار رفت وآمد کرده وصرفه جوئی مورد نظر راه آهن حاصل خواهد شد .

مقامات راه آهن اعلام کردند که به علت کمبود مسافر رفت و آمد واگن های خالی لزومی نداشته‌و برای جلوگیری از هزینه‌های زائد برنامه چند قطار حذف‌شده‌است .

مالکین در اراك خرابکاری میکنند

● عمال مالکین بزرك اراك درختان دهکده ها راازریشه میکنند

خبرنگار ما در اراك گزارش‌داد از روزیکه آگهی وزارت‌کشاورزی درباره اجرای‌قانون اصلاحات‌ارضی در منطقهٔ کزاز ـ سربند و شراء اراك انتشار یافته است عده‌ای از مالکین این منطقه که مشمول‌قانون اصلاحات ارضی میباشند در املاك خود دست بخرابکاری زده‌اندبعضی از مالکین بوسیلهٔ عمال و ایادی خود درختان دهات را ریشه‌کن‌می کنند و فعلا عملیات خرابکارانه‌در قراء دوآب ـ پوره ـ عزت آباد و پنجعلی ادامه دارد .

کشاورزان این منطقه ازمسئولین امور تقاضا دارند هرچه زودتر از این خرابکاری جلوگیری شود

کمپانی های نفتی از اصل ۵۰ـ۵۰ ناراضی هستند !

لندن ـ یونایتد پرس ـ ٤ ژوئن سرویس مطبوعاتی نفت (پترولیوم پرس سرویس) که از منابع موثق نفتی جهان است امروز همزمان با افتتاح دوره جدید جلسات سازمان کشور های صادر کننده نفت «اوپك» در ژنو اعلام کردکه کمپانی های بین المللی نفت باوجود آنکه درآن واحدغالبا عاملیت توام انواع‌عملیات نفتی،از اکتشاف گرفته تااستخراج و بهره برداری و فروش نفت را برعهده‌دارند معذلك بهیچوجه‌منافع بیشتری از صنایع قابل مقایسه با صنعت‌نفت بدست نمی آورند و حتی ممکن‌است گاهی‌اوقات‌از سرمایه‌ای که روی آن ریسك میکنند منافعی کمتر از صنایع‌دیگر نیز بدست آورند .

سرویس مذکور خاطر نشان میکند که وضع شرکت های‌بین ـ المللی نفتی در منطقه خاور میانه نیز بهیچوجه تعریف زیادی ندارد . بعنوان‌مثال تمام‌عملکرد سال ۱۹۶۱ شرکت انگلیس(بریتیش پترولیوم) در خاور میانه بیش از ۹٫۲ در صد سرمایه آنرا مستهلك نکرده در حالیکه نسبت عواید استهلاکی در سال۱۹۵۷ برای شرکت فوق‌الذکر ۱٤٫٤ در صد بوده است !

پترولیوم نیوز سرویس در بولتن خود یاد آوری میکند که یکی از مشکلات بزرك در صنعت نفت‌مقید بودن بدون چون‌وچرای کمپانیهای بزرك بین‌المللی بانجام تعهداتشان در قبال ممالك صاحب نفت براساس قرار دادهای ۵۰ ـ۵۰ است وهنگام اجرای‌این تعهدات آنچه که هیچوقت مطرح نمیشود مشکلاتی است که غالبابصورت یکجانبه گریبان‌شرکت های نفتی را میگیرد . در واقع‌تعهد ۵۰ـ۵۰ صرف نظر از هر مشکلی که برای شرکت بوجود داشته باشد لازم الرعایه است‌و آنهامجبور هستند تا بهر قیمت۵۰ در صد سهم ممالك صاحب نفت را بپردازند .

در این معامله طرفی که همیشه سود میبرد دولت و کشور صاحب نفت است !

تقدیر از شهردار شمیران

آقای عباس لسانی معاون مدیر کل امور شهرتهران و رئیس امور شهر شمیرانات بمناسبت ابراز فعالیت در کمك به آسیب دیدگان حادثه سیل اخیرا از طرف شهردار تهران کتبا مورد تقدیر قرار گرفت .

کنفرانس جنگلبانی سنتو درتهران

از صبح فردا کنفرانس‌جنگلبانی کشورهای سنتو باحضورنمایندگان ایران و پاکستان وترکیه‌وانگلستان درتهران درسالن بانك کشاورزی تشکیل میشود .

آقای مهندس ارفع رئیس‌سازمان جنگلبانی ایران کنفرانس راافتتاح میکند .

نمایندگان شرکت کننده در کنفرانس از جنگلهای سالم‌درشمال وسدکرج بازدید میکنند. کنفرانس یك هفته بطول خواهد انجامید .

همکاری کشاورزی ایران و یوگسلاوی

درمذاکرات وزرای کشاورزی دو کشور مورد بحث قرار گرفت

بلگراد ـ خبرگزاری فرانسه ـ دکتر اسلاو کوکو مار عضوشورای اجرائیه فدرال یوگسلاوی و وزیر کشاورزی و جنگل های آن کشور امروز بادکتر حسن ارسنجانی وزیر کشاورزی ایران ملاقات و گفتگو کرد .

آقای ارسنجانی اینك سرگرم بازدید رسمی از یوگسلاوی است وزیران کشاورزی دوکشوردرگفتگو های خود پیرامون امکان بر قراری همکاری میان دو کشور در زمینه های کشاورزی مذاکره کردند .

عصر دیروز آقای دکتر حسن ارسنجانی وزیر کشاورزی ایران از نمایشگاه فنی بلگراد دیدن کرد . در این نمایشگاه ۲۵۲ موسسه یوگسلاوی و ۸۰۲ موسسه از ۲۷ کشور خارجی محصولات جدید خود را بمعرض نمایش گذاشته‌اند .

ارزیابی اتومبیلهای دولتی آغاز شد

اتومبیل هائی که تاکنون جمع آوری شده در حدود سیصد دستگاه است

از امروز ارزیابی اتومبیلهای‌دولتی که‌اخیرا ازمقامات‌عالیرتبه وزارتخانه‌ها گرفته شده شروع گردید .

قبلا سه هیئت مامور صورت‌برداری از این اتومبیل ها بودند که‌کارشان دیروز تمام شد این سه هیئت از کلیه اتومبیلهای جمع‌آوری‌شده که درحدود سیصد دستگاه تخمین زده میشود و همچنین از لوازم یدکی آنها صورت برداری‌نمود و امروزهیئتی که‌نمایندگان اداره اموال ، بودجه ، فنی ، شرکت واحد اتوبوسرانی در آن شرکت دارند اتومبیل ها را ارزیابی کرده و قیمت‌هر اتومبیل را معلوم میکنند قراراست‌این قیمتها اول بخود مقاماتی که ازاتومبیل مزبور استفاده میکردند پیشنهادشود درصورت قبول قسمتی از آن پیش‌قسط گرفته میشود و بقیه باقساط‌ماهانه‌وصول خواهد شد و در صورت عدم قبول اتومبیلهای ارزیابی شده‌باقیمت‌ارزیابی به حراج عمومی گذارده خواهد شد .

هنوز لیست اتومبیل های جمع‌آوری شده‌شهرستانها به‌وزارت‌دارائی‌نرسیده است .

تحویل یك فروند کشتی مین جمع‌کن بایران

بامداد امروز تیمسار دریا دار صفوی رئیس ستاد نیروی دریائی به امریکا رهسپار شد .

تیمسار دریابان رسائی فرمانده نیروی دریائی به خبرنگار ما اظهار داشت :تیمسار دریادار صفوی‌بمنظور تحویل گرفتن‌یك‌فروند کشتی مین جمع کن بنام (کرکس) بامریکا رهسپار شده‌اند .

ظرفیت این کشتی ۳۷۵ تن میباشد و کار آن جمع آوری مین در دریا است .

سالن ورزشی دانشکده پزشکی

بطوریکه کسب اطلاع شده است بزودی یك سالن ورزشی جهت استفاده دانشجویان دانشکده پزشکی در دانشگاه تهران احداث میشود. این سالن دارای ۳۲ متر طول ، ۱۶ متر عرض ، ۸ متر بلندی ومجهز به دوش و رختکن میباشد . نصف هزینه ساختمان این سالن از طرف سازمان تربیت بدنی و نصف دیگر از طرف دانشگاه تهران تامین و پرداخت خواهد شد .

رئیس دادرسی ارتش گفت:

پرونده متهمین نظامی بدادگاه احاله نشده‌است

امروز تیمسار سرلشکر خسروانی رئیس دادرسی ارتش درباره پرونده های تیمساران سرلشکر خزاعی و سرلشکر دفتری و سایر متهمین اداره تسلیحات و موتوری ارتش بخبرنگار ما اظهار داشت :پرونده های مزبور هم اکنون دربازپرسی مراحل خود را طی‌میکند و هنوز این پرونده ها به دادگاه احاله‌نشده است .

تیمسار سرلشکرخسروانی درباره تاریخ محاکمه تیمساران سرلشکر خزاعی و سرلشکر دفتری ،سرهنك شب پره ، سرهنك نیاکان وسایر متهمین گفت چون هنوز پرونده‌های مزبور بدادگاه احاله نشده نمیتوان تاریخ قطعی محاکمه متهمان راااعلام کرد .

تغییر محل

محل اداره شعبه جراید اداره دوم ستاد بزرك ارتشتاران از کوچه‌سپهبد واقع در چهار راه‌عزیزخان به محل ساختمان جدید ستاد بزرك ارتشتاران جنب سپاه یك مرکز جاده شمیران انتقال یافت .

شرکت‌های بیمه درخواست کردند

شرکت بیمه ایران کار مزدی را که به شرکت‌های بیمه خصوصی میپردازد افزایش دهد

امروز مدیر یکی از شرکت‌های بیمه عضو کانون بیمه‌گران اظهار داشت شرکت‌های بیمه‌خصوصی‌از شرکت بیمه ایران خواسته‌اند تا رای حل‌مسائل موجود و کمك به‌شرکت‌های بیمه خصوصی کار مزدی را که به‌بیمه‌های خصوصی میپردازد به‌حداقل ۳۵درصدافزایش دهد . درحال حاضر بیمه ایران کارمزدی را که به‌بیمه‌های‌خصوصی می‌پردازد درحدود ۱۵ تا۲۵ درصد است . در صورتیکه شرکت بیمه ایران کار مزدی را که به‌نمایندگی ها وواسطه‌ها میپردازد حداقل ۲۵ درصد می‌باشد این مقام افزود کار مزدی که‌بیمه‌های خصوصی دریافت میکنند مقادیر زیادی از آن‌صرف هزینه های مختلف اداری و تعبر وغیره می‌شود. از طرفی بیمه‌های خصوصی برای توسعه معاملات‌خود ناچارند ۲۰ تا۲۵درصد هم بعنوان کارمزد به‌واسطه ها و موسسات نمایندگی بپردازند . در این‌صورت بیمه‌های خصوصی حتی مبلغی هم روی کارمزد دریافتی از بیمه‌ایران میگذارند تااین هزینه‌ها تامین‌شود. در صورتیکه شرکت‌های بیمه خصوصی معادل ۲۵ در صد ازحق بیمه دریافتی خودرا بعنوان بیمهٔ اتکائی ناچارند به‌بیمه‌ایران‌بپردازند و این عوامل موجب شده نیمه های خصوصی نتوانند فعالیت خودرا گسترش دهند .

این مقام اضافه کرد بدین‌جهت ازمدتی قبل مذاکراتی در جریان است تاتغییراتی در میزان کارمزد پرداختی بیمهٔ ایران به‌بیمه های خصوصی داده شود و حداقل این مبلغ به‌سی و پنج‌درصد برسد .

در خصوص تصویب‌نامه دولت‌راجع به‌پرداخت ۱۰درصد از حق بیمه آتش سوزی دریافتی .شرکت‌های بیمه به‌شهرداری تهران این مقام گفت بهیچوجه این تصویب‌نامه قابل‌اجرا نیست‌و بدین‌جهت‌تاکنون هم اجراء نشده‌است .

گزارشی از اطاق بازرگانی کرمانشاه

طبق‌گزارش اطاق بازرگانی کرمانشاه درارد‌یبهشت ماه قریب دومیلیون و ۷۴۱ هزار ریال‌کالا از گمرك‌کرمانشاه بخارج صادر شده و متقابلا قریب ۶ میلیون و ۵۳۱ هزار ریال کالا از خارج وارد گردیده است .

کالاهای صادراتی در درجه اول پسته بوده بعداز آن کشمش ، فرش موسیر و زیره شانه وسیب‌زمینی‌بوده از کالاهای وارداتی قسمت اعظم شکر بوده‌که قریب ۵میلیون ٤۸۶ هزارریال وارد شد بقیه نفتالین و روغن‌خوراکی وماشین‌آلات بوده

توضیح و تصحیح

درشماره های دیشب و امشب عنوان دو مقاله سینمائی صفحه(عبور از پنج قاره) اشتباه چاپ شده‌است که‌بدینوسیله تصحیح‌میشود :عنوان «افسانه هلن کلر نابغه نابینای‌قرن بیستم بروی پرده سینما می‌آید » مربوط بمقاله‌ایست که امشب‌چاپ شده و عنوان «من پول را دوست دارم » مربوط بمقاله شماره دیشب میباشد .

فردا روزنامه ورزشی پهلوان با مطالب جالبی‌منتشر میشود

توضیح

چون ا زدیروز که‌خبر سقوط هواپیما در فرودگاه اورلی پاریس انتشار یافته عده زیادی بوسیله‌تلفن نگرانی خود را از وجود سرنشین ایرانی در هواپیمای مذکور اظهار میدارند بدینوسیله توضیح داده میشود ازگزارشهائی که‌به‌سرویس خارجه روزنامه رسیده مطلقاحاکی ا زوجود سرنشین ایرانی در هواپیما نبوده است .

مزارع توتون گیلان در خطر انهدام است

سه تن از توتونکاران رشت بوته‌های آسیب دیده‌توتون را در دست دارند و میگویند اگر دولت کمك نکند امسال توتون گیلان نابود خواهد شد.

بقیه از صفحه اول

مدت پیدایش آن، بیش ازیکماه می گذرد قدرت تخریبی این آفت به اندازه ای زیاد است که در فاصله چند روز چندین مزرعه جدید را آلوده میکند و دسترنج کشاورزان بی بضاعت را ظرف مدت کوتاهی از بین میبرد

چهل‌در صد مزارع نابود شده

خبر نگار مادر گزارش خود اضافه کرد طبق اظهار نظر توتون کاران تا کنون چهل در صد از مزارع توتون گیلان بوسیله این آفت نوظهورنابود شده است کشاورزان توتونکار گیلان اظهار میدارند درآمدی که از محل انحصار توتون بخزانه دولت‌عاید می شود سالیانه در حدود چهار صد میلیون تومان است و اگر دولت‌فورا بکمك توتون کاران نشتابد فقط‌امکان بدست آوردن پنجاه در صد محصول برای آنها وجود دارد .

در صومعه سرا

گزارش خبر نگار ما درصومعه‌سرا نیز حاکیست که مدت پانزده روز است این آفت خطرناك در مزارع توتون‌منطقه مذکورپیداشده ومحصول توتون‌را مورد تهدید قرار داده‌است و متاسفانه توتون کاران هیچگونه وسیله دفاعی و مبارزه در مقابل‌آنرا ندارند این آفت خطرناك برگهای توتون را ظرف مدت کوتاهی آرد میکند و یك طبقه کرك مخصوص‌روی آنرا می پوشاند گرچه از طرف‌اداره دخانیات مقداری سم در اختیار توتونکاران گذاشته شده است ولی متاسفانه این مبارزه باوجود همکاری نزدیك و صمیمانه‌کشاورزان ومامورین سود ی‌نبخشیده است .

اطلاعات

سه‌شنبه
دوم محرم‌الحرام ۱۳۸۲
۵ ژوئن ۱۹۶۲
سال سی‌وششم
شماره ۱۰۸۱۷

اختلاف تربیت بدنی و فدراسیون کشتی

سرپرست فدراسیون کشتی امروز طی نامه‌ای از خود سلب مسئولیت کرد

امروز خبرنگار ورزشی ما کسب اطلاع کرد که برسر تعیین اکیپ ورزشی ایران‌جهت شرکت درمسابقات بین‌المللی کشتی در امریکا بین‌رئیس سازمان تربیت بدنی‌و فدراسیون کشتی ایران اختلاف نظر پیدا شده است .

رئیس فدراسیون کشتی درنامه‌هائی که بحضور شاهنشاه و رئیس سازمان تربیت بدنی نوشته‌است نسبت بترکیب اکیپ ورزشی ایران اعتراض کرده و اعلام کرده است که هیئت اعزامی مورد موافقت و تصویب او نیست .

آقای بلور درنامه‌ای که بحضور شاهنشاه نوشته است مینویسد : دبیر فدراسیون کشتی سرگردآهنچی را ازلیست فدراسیون حذف کرده و بجای ایشان یعقوب لطیفی که مدت چهارسال از کشتی کنار بوده و حتی برای یکبارهم درمحافل ورزشی‌شرکت نداشته با تیم اعزام میشود .

رئیس فدراسیون پیشنهاد کرده است که بجای‌آقای‌لطیفی‌آقای سرگرد آهنچی دبیر فدراسیون و بجای خود وی آقایان خدابنده و موحد به‌امریکا اعزام شوند .

ضمنا سرپرست فدراسیون کشتی در نامه‌ای خطاب برئیس سازمان‌تربیت بدنی نوشته است :

انتخاب تیمهای اعزامی وسرپرستان مربوطه جهت اعزام بخارج از وظایف مخصوص فدراسیون کشتی است و چون همیشه مسئولیت‌درمقابل اختیارات قرار دارد واگربکسی مسئولیتی‌واگذار شودو اختیارات قانونی نداشته باشد ازاجرای آن مسئولیت عاجزاست لذا در صورتیکه‌اینجانب‌نتوانم ازاختیارات قانونی خود استفاده نمایم درباره‌خوب وبد امور مسئولیتی متوجه شخص بنده نخواهد بود».

خبرنگار ورزشی ما مینویسد :چون تیمسار رئیس تربیت‌بدنی امروز در تهران نبود بهیچوجه نمیتوان درباره اختلافات جاری که‌اینك پیداشده‌نظر قطعی دادولی‌در هرصورت‌بحران جدید در فدراسیون کشتی ممکنست از موفقیت تیم ایران درمسابقات جهانی بکاهد .

اعتراض داوران

آخر وقت امروز اطلاع حاصل شد که داوران رسمی فدراسیون کشتی دسته جمعی تلگرافی بحضورشاهنشاه مخابره کرده‌و نوشته‌اند : ما یکسال تمام برای تربیت کشتی گیران تانیمه شب در استادیومهای ورزشی زحمت کشیده‌ایم ولی اینك که تیم ایران به امریکا میرود یکنفر داور که چهار سال تمام از صحنه مسابقات دور بوده برای اعزام بامریکا انتخاب شده‌است داوران تقاضا کرده‌اند که در ترکیب اکیپ ورزشی ایران تجدید نظرشود.

والاحضرت غلامرضا وارد مسکو شدند

● اولین‌جلسه کمیته‌بین ـ المللی المپیك تشکیل‌گردید

اولین جلسه کنفرانس بین‌المللی المپیك دیروز با شرکت شصت‌تن از نمایندگان کمیته های المپیك کشور های مختلف جهان در مسکو تشکیل شد .

والاحضرت شاهپور غلامرضا پهلوی ریاست عالیه کمیته ملی المپیك ایران که روز جمعه گذشته با قطار تهران را بصوب شوروی‌ترك گفته بودند پریروز (یکشنبه) برای‌شرکت‌درجلسات‌این کنفرانس وارد مسکو شدند .

والاحضرت و همسرشان‌وتیمسار سپهبد جهانبانی که دراین سفر همراه ایشان بودند ، در فرودگاه مسکو مورد استقبال آقای دکتر علیقلی اردلان سفیر کبیر ایران‌در شوروی ،اعضای سفارت،نمایندگان وزارت امور خارجه شوروی و کمیته المپیك این کشور قرار گرفتند و آقای ورونین از طرف وزارت خارجه شوروی بوالاحضرت‌خوش آمد گفت والاحضرت و همراهان از تهران تا مرز شوروی را با قطار طی کردندو سپس از آنجابااتومبیل عازم ایروان شدند واز پایتخت ارمنستان شوروی با هواپیما بمسکو عزیمت کردند.

طبق برنامه ای که از طرف کمیته تشکیلاتی پنجاه ویکمین‌جلسه المپیك تنظیم شده است از امروز تا روز پنجشنبه جلسات مجمع‌عمومی صبح‌و عصر تشکیل میشود .

شرکت کنندگان در مجمع عمومی روز جمعه ۱۸ خرداد از مسکو وروز یکشنبه ۲۰ تا سه شنبه ۲۲ خرداد از لنینگراد بازدید خواهند کرد.

خاتمه کنگره

قبل از تشکیل دوره اجلاسیه کمیته بین المللی المپیك ، کنگره اعضای کمیته بین المللی المپیك تشکیل گردید و مدت سه روز بامور ورزشی رسیدگی کرد.طی مدت‌تشکیل کنگره روسای کمیته ملی المپیك کشور های مختلف با اجرای برنامه تربیت بدنی در اتحاد شوروی آشنا شدند و اولین گفتگو های غیررسمی آغاز شد .

برندج ، رئیس کمیته ملی المپیك المپیك با نمایندگان جمهوری آلمان شرقی و کره شمالی ملاقات کرد و درباره شرکت ورزشکاران کشورهای مزبور در مسابقات المپیك مذاکره نمود ضمنا با نماینده چین نیز گفتگو هائی بعمل آمد تا ورزشکاران چینی نیزدر مسابقات المپیك شرکت کنند .

ساعات کار وزارتخانه‌ها تغییر کرد

امروزاز طرف نخست وزیری طی بخشنامه‌ای بکلیه وزارتخانه‌ها و بنگاه های دولتی‌ابلاغ شد که‌ازروز شانزدهم خرداد ماه ٤۱ (فردا) سرویس کار اداری از ساعت ۷ صبح تایك بعد از ظهر و روز های پنجشنبه تا ظهر خواهد بود .

رئیس‌انجمن بین‌المللی مطبوعات امروز در روزنامه اطلاعات گفت:

مادرژاپن ازدیرباز بانام روزنامه‌اطلاعات‌آشنائی‌داشتیم

از چپ‌براست آقای مسعودی‌مدیرموسسه اطلاعات ، آقای کازاگی‌رئیس ویوکاتامعاون‌انجمن‌بین‌المللی مطبوعات‌ژاپن هنگا مخواندن تهران ژورنال روزنامه انگلیسی

نیمه شب گذشته ، آقای جون تاتابه رئیس انجمن شهر توکیو که یکی از اعضای برجسته حزب لیبرال دمکرات (حزب اکثریت) ژاپن میباشد ، به‌اتفاق ، آقایان کازاگی رئیس ویوکوتامعاون‌انجمن بین‌المللی مطبوعات ژاپن از توکیو وارد تهران شدند .

مسافرت این هیئت چهار نفری بمنظور بازدید از ایران صورت گرفته است .

در فرودگاه مهرآباد ، آقای نفیسی شهردار تهران ، و اعضای عالیرتبه سفارت ژاپن ، از رئیس انجمن شهر و روزنامه‌نگاران ژاپنی استقبال بعمل آوردند وازطرف‌آقای شهردار ،دسته گلی‌باین هیئت‌داده شد .

میهمانان‌ژاپنی ،طی‌توقف‌یکروزه خود در تهران ، از بانکملی موزه جواهرات سلطنتی ، سازمان آب تهران ، پارك شهر و باشگاه‌جعفری بازدید بعمل می‌آورند .

در روزنامه اطلاعات

ساعت یازده بامداد امروزآقایان ماساگی کازاکی رئیس و یوکوتا معاون انجمن بین‌المللی مطبوعات ژاپن ، باتفاق آقای تاجبخش‌نماینده انتشارات و رادیودر موسسه‌اطلاعات حضور یافتند و با آقای عباس مسعودی مدیر موسسه اطلاعات ملاقات نمودند. رئیس انجمن مطبوعات بین‌المللی ژاپن ، ضمن اظهار خوشوقتی از ملاقات با آقای مسعودی اظهار داشت که ما با نام روزنامه اطلاعات از دیرباز آشنائی داشته‌ایم و امروزباعث کمال‌مباهات من است که توانسته‌ام ضمن‌ملاقات با شما از موسسه بزرك مطبوعاتی ایران که شاید نظیر آنرا ما در کشور های خاورمیانه ندیدیم‌بازدید بعمل آورم .

آقای ماساگی و یوکوتا اظهار تمایل کردندتا نسخه‌هائی‌ازاطلاعات روزانه ، هوائی ، هفتگی ، بانوان، انگلیسی، فرانسه،سالانه ،کودکان، الاخاء (مجله عربی)به آنان داده شود . سپس رئیس انجمن‌بین‌المللی مطبوعات ژاپن و معاون وی‌ازقسمت های مختلف ، تحریری ،حروفچینی، آرشیو ، ماشین های چاپ، کلیشو گراف ، دستگاه های خبرگیری و سازمان شهرستانها بازدید بعمل آوردند ، رئیس انجمن بین‌المللی مطبوعات ژاپن ، ضمن بازدید به خبرنگار مااظهار داشت‌بدون اغراق باید بگویم که یکی از بزرگترین و مجهز ترین موسسات مطبوعاتی خاور میانه ، موسسه اطلاعات می‌باشد . من در این مسافرت می‌خواهم اطلاعاتی از چگونگی کار مطبوعات خاور میانه بدست آورم‌در بازدید امروز از موسسه اطلاعات از طرز کار هیئت تحریری ، فنی، موسسه شما دچار اعجاب شدم .

ضیافت سفیر کبیر

ظهر امروز بافتخار هیئت ژاپن ضیافتی بناهار از طرف سفیر کبیر ژاپن در تهران داده شد که درآن گروهی از رجال و شخصیتهاحضور داشتند . رئیس‌انجمن مطبوعات‌ژاپن و همراهان ساعت پنج و نیم بعداز ظهرامروز طی یك‌مصاحبه مطبوعاتی که در پارك شهر تشکیل خواهند داد اطلاعاتی در مورد هدف‌مسافرت خود بایران ، در اختیار نمایندگان مطبوعات خواهند گذاشت .

امشب از طرف آقای نفیسی شهردارتهران ،ضیافتی بشام‌بافتخار هیئت ژاپنی در فرودگاه مهرآباد داده خواهد شد . این هیئت فردا از تهران به بانکوك عزیمت میکند.

امتحانات داوطلبان اعزام بخارج در دو مرحله انجام خواهدشد

امروز یك مقام مطلع بخبر نگار ما گفت : طرح جدید وزارت فرهنگ درباره اعزام دانشجویان ایرانی به خارجه که برای صرفه جوئی در ارز به هیئت دولت تسلیم شده تا اواخر خرداد ماه در جلسه هیئت وزیران مطرح خواهد شد و بلافاصله پس ازتصویب از داوطلبان اعزام بخارجه آغاز خواهد شد.

بموجب این طرح محصلینی که برای ادامه تحصیلات بکشور های خارجی رهسپار میشوند اولا باید بزبان کشوری که درآنجا بتحصیلات خود ادامه میدهند آشنائی کامل داشته باشندثانیا دررشته ایکه‌مایلند تحصیلات خودرا ادامه دهند باید اطلاعات کافی داشته باشند .

در امتحانات اعزام دانشجوبخارج که پس از تصویب این طرح انجام میگیرد واز داوطلبان علاوه‌بر امتحان زبان امتحان رشته تخصصی‌آنها نیز بعمل خواهد آمد و داوطلبانی موفق برفتن بخارج خواهند شد که در هردو امتحان موفقیت حاصل کنند.

نخست‌وزیر ازصدرالاشراف عیادت‌کرد

دیروز آقای دکتر امینی نخست وزیر در بیمارستان رضا پهلوی (تجریش) از آقای صدر الاشراف رئیس سابق مجلس سنا عیادت کرد.

آقای صدرالاشراف مدتی است که‌برای معالجه‌در بیمارستان‌مذکور بستری است‌وحال مزاجی وی‌نسبت بگذشته بهتر است .

خبرنگار ما اطلاع میدهد که در عیادت دیروز نخست وزیر ، آقای دکتر امینی و آقای صدر الاشراف مدتی با هم صحبت کردند و رئیس هیئت مدیره موقت سنا بشوخی به نخست‌وزیر گفت : شما از مکه آمده‌اید و حاجی شده‌اید من‌اگر حالم خوب بود میبایستی بدیدن شما بیایم .

عیادت نخست وزیر از آقای صدرالاشراف نزدیك نیمساعت طول کشید .

اعضای جدید اوپك

طبق اطلاع واصله کشور های اندونزی و لیبی بعضویت سازمان کشورهای نفت پذیرفته شدند وبه این ترتیب عده اعضای کشور های عضو این سازمان به هشت رسید.

سایر اعضای اوپك عبارتند : ایران ـ عراق ـ عربستان سعودی و ونزوئلا ـ کویت و قطر

جر وبحث بین رئیس دادگاه ووکیل مدافع سپهبد کیا

ساعت نه و نیم صبح امروز سیزدهمین جلسه محاکمه سپهبدکیا وسایر متهمین این پرونده تشکیل گردید . پس از رسمیت جلسه آقای دکتر دادفر وکیل مدافع آقای وهاب‌زاده نماینده سابق‌ثبت ورامین که باتهام مباشرت در جعل ، تحت تعقیب دادسرای دیوانکیفر میباشد پشت تریبون قرار گرفت و از موکل خود دفاع کرد چون آقای دکتردادفر ضمن مدافعات‌خودازجریان بازداشت سپهبد کیا صحبت میکرد آقای فلاح رستگار رئیس دادگاه تذکر داد که باید از موکل خود دفاع کنی براثر این اعتراض جر و بحثی ما بین رئیس دادگاه و دکتر دادفر در گرفت

شماره کامیون داده نمیشود

امروز اطلاع حاصل شد که‌بدستور دولت مامورین ازدادن شماره جدید بکامیونها خودداری میکنند .

آقای آذرفر بخبرنگار ما گفت این تصمیم بدنبال‌یك‌سلسله اقدامات وتذکرات چندین ساله کامیونداران اتخاذشده که نفع‌آن عاید اقتصاد مملکت میگردد .

ازاین پس‌شماره‌جدید فقط بافرادی داده خواهد شدکه بخواهند کامیون فرسوده رابکامیون نو تبدیل نمایند.

سیل درمسیرخطوط راه‌آهن

شب گذشته براثربارندگی شدید وطوفان دردونقطه آذربایجان وخراسان راه‌آهن را سیل برد ولی مامورین بسرعت در فاصله ایستگاههای رجین و آذرپی درراه آهن آذربایجان و دامغان وزرین درراه خراسان خطرا مرمت کرده وقطار هارا عبور دادند.

مراجعت شاهپور عبدالرضا پهلوی

والاحضرت شاهپور عبدالرضا پهلوی که یکماه قبل برای‌شرکت درکنگره بین‌المللی شکاردرلیسبون (پایتخت پرتقال) باروپا مسافرت کرده بود شب دوشنبه به تهران مراجعت کردند .

نامه وکلای‌مدافع ابتهاج به نخست‌وزیر

امروز کسب اطلاع شد که از طرف آقایان دکتر شاهکار و شریعت زاده وکلای مدافع آقای ابتهاج طی‌نامه ای بعنوان آقای نخست‌وزیر و وزیر دادگستری نسبت بقرار تامین صادره، درباره آقای ابتهاج‌اعتراض شده وقرار مذکور را متناسب ندانسته اند .

دیشب‌سفارت‌کویت‌درایران‌گشایش‌یافت

تیمسار سپهبد عزیزی وزیرکشورهنگامی که به آقای حمد علی‌السالم سفیر کبیر کویت تبریك میگوید .

از ساعت شش و نیم بعد از ظهر دیروز بمناسبت گشایش سفارت کویت در ایران ، ضیافتی ازطرف آقای حمد علی السالم سفیر کبیر کویت در تهران ، در منزل‌شخصی وی داده شد . در این میهمانی ، تیمسار سپهبد عزیزی وزیر کشور، آقایان الموتی وزیر دادگستری ، هادی اشتری ، و ناصر ذوالفقاری وزرای مشاور ، تیمسار سرلشگر نصیری رئیس شهربانی کل‌کشور، تیمسار سرتیپ حسن‌علوی‌کیا قائم مقام سازمان اطلاعات‌وامنیت کشور، گروهی از سفرای کبار و دیپلمات های خارجی مقیم دربار شاهنشاهی، اعضای عالیرتبه وزارت امور خارجه و عده‌ای از شخصیت های برجسته وروزنامه نگاران با بانوانشان‌حضور داشتند . مدعوین گشایش نخستین سفارتخانه کویت را به آقای سفیر کبیر و اعضای سفارتخانه تبریك گفتند . آقای فواد المشری دبیر اول سفارت .کویت‌در ضیافت دیشب بخبرنگار ما اظهار داشت که روز بیست و نهم‌خرداد مصادف باسالروز استقلال کویت میباشد و باین مناسبت در کویت و سفارتخانه های این کشور در خارج مراسم جشن برگزار خواهد گردید .آقای حمد علی السالم اولین سفیر کویت می‌باشد که‌پس از استقلال آن‌سرزمین بایران آمده است و از ایران نیز، آقای صدریه بعنوان کاردارسفارت ایران بکویت رفته است ،طی هفته های آینده‌آقای جهانگیر جهاندای بعنوان‌رایزن سفارت‌ایران به‌کویت عزیمت خواهد نمود محل سفارت کویت در بولوار کرج واقع است.

دریافت‌تقاضای وام‌دربانك رهنی از امروز شروع شد

امروز شعبه مرکزی بانك رهنی شروع بدریافت تقاضا های وام ساختمانی از مردم نموده قبلا قرار بود از فردا که شانزدهم خرداد میباشد دریافت تقاضا شروع شود ولی بعلت مراجعات مردم به شعبه مرکزی بانك‌رهنی قبول تقاضای‌وام از امروز شروع شد .

امروزتعداد متقاضیان بسیارزیاد بود . بطوریکه تا آخر وقت اداری شعبه مرکزی بانك رهنی درحدود ۵۰۰ تقاضای وام ساختمانی دریافت داشت .

قرار است از اول تیر ماه رسیدگی باین تقاضا ها آغاز شود ، دریافت تقاضا های ساختمانی در روز های آینده ادامه خواهد داشت و کسانی که دارای سند مالکیت خانه بوده و خانه آنها درگرو نباشده میتوانند از وام های ساختمانی بانك‌استفاده کنند حد اکثر وام های بانك رهنی ۱۵۰ هزار ریال میباشد وام ها پس از ارزیابی خانه و تعیین ارزش آن پرداخت میگردد معمولا حد اکثر وامی‌که پرداخت میشود ثلث بها و در موارد بخصوص تا ۵۰ در صد ارزش خانه میباشد مشروط باینکه از۱۵هزار تومان‌تجاوز نکند، امسال دریافت تقاضا از مردم عادی بعلت رسیدگی به تقاضاهای سال گذشته و حساب های بانك و نیز دریافت تقاضا از سیل زدگان و خسارت دیدگان مدتی به تعویق افتاد قرار است بکلیه تقاضاهای وام‌مربوط‌بسنوات گذشته که‌تاکنون وضع آن روشن نشده تا پایان ماه جاری رسیدگی شود .

براثر نصادف اتومبیل سواری و تانکر نفتکش ٦ نفر کشته شدند

طبق گزارش تلفنی خبرنگار ما در ملایر ساعت شش بعد از ظهر دیروز اتومبیل‌سواری شماره۳۸٦٤٦ برانندگی مهندس فرخ مستوفی که با چند نفر سرنشین از اهواز عازم تهران بود در ٤۲ کیلومتری‌ملایر نزدیکی قلعه نو بر اثر طوفان‌شدید و گرد و غبار زیاد با تانکرنفتکش شماره ۱۸٤۹۵۷ که در جهت‌مخالف آن حرکت میکرد بشدت تصادف نمود . در این حادثه وحشتناك و تاثرآور مهندس مستوفی و ۵ نفر دیگر از سرنشینان اتومبیل‌سواری کشته شدند که خانم ژوزفین همسر آلمانی مهندس مستوفی جزء آنها میباشد . امروز جنازهٔ هرشش نفر بوسیلهٔ مامورین ژاندارمری به بهداری ملایر منتقل شد و آقای صدرنیا بازپرس دادسرای ملایردر محل حضور یافت و تحقیقاتی در این باره بعمل آمد . جریان تلفنی بمادر مرحوم مهندس مستوفی‌اطلاع داده شد تا ترتیب انتقال جنازه ها بتهران داده شود .

ضمنا راننده تانکر نفتکش‌بازداشت شد و تحت تعقیب قرار گرفت . این ضایعه موجب تاثر شدید اهالی ملایر شده است و ما صمیمانه به بازماندگان این حادثه تاسف‌انگیز تسلیت میگوئیم .

کمك بجذامیها ...

نمایندگی لدرلی ۱۲۰۰ کپسول لدرمایسین ۱۵۰میلی و ۱۲۰۰ قرص لدرکورت ٤ میلی گرمی بانجمن کمك بجذامیها اهداء نموده است که به تساوی بین درمانگاه جذامیهای تهران وآسایشگاه های باباباغی تبریز ومحرابی مشهد تقسیم گردد.

انجمن ازاین‌اقدام خیرخواهانه‌وبشردوستانه‌نمایندگی کارخانجات لدرلی تشکر نموده وامیدوار است هرکسی باندازه وسع و توانائی خود باین افراد محروم و مبتلا حتی‌المقدور کمك و مساعدت نمایند.

مدیر عامل انجمن کمك بجذامیها ـ دکترراجی

بی‌خطر باتعداد چوب بیشتر

مراکز فروش بلیط کشتی کچ قهرمانی سه قاره

فروشگاه جدیکار	لاله‌زار آپادانا
مسعودنیا	لاله‌زار
محمدجواد مظفریان	لاله‌زار

گیشه‌های استادیوم محمدرضاشاه
باشگاه ورزشی تسلیحات ارتش باب همایون

۱ـ۲ آـ٦۷۲۸

آگهی دعوت مجمع عمومی عادی

ازعموم صاحبان سهام شرکت‌سهامی‌ریسندگی کاشان دعوت مینماید که برای تشکیل مجمع عمومی عادی سالیانه سهمداران شرکت در تاریخ جمعه‌اول تیرماه ۱۳٤۱ ساعت ۷½ بامداد شخصایاوکیل‌ثابت‌الوکاله آنها در دفتر شرکت واقع در کارخانه ریسندگی و بافندگی کاشان‌ـ کاشان (خیابان‌پهلوی) حضور بهمرسانیده طبق ماده ۳۸ اساسنامه کارت ورودی تحصیل و در اجرای برنامه مجمع بشرح‌زیر عضویت فرمایند:

۱ـ استماع و تصویب گزارش هیئت مدیره و گزارش کمیسیون تفتیش
۲ـ رسیدگی و تصویب ترازنامه سال ۱۳٤۰
۳ـ تصویب بودجه سال ۱۳٤۱
٤ـ انتخاب اعضاء کمیسیون تفتیش
۵ـ رسیدگی وتصویب پیشنهادات هیئت مدیره

از طرف هیئت مدیره شرکت سهامی ریسندگی کاشان

۱ـ۳ آـ٦٦۵۲

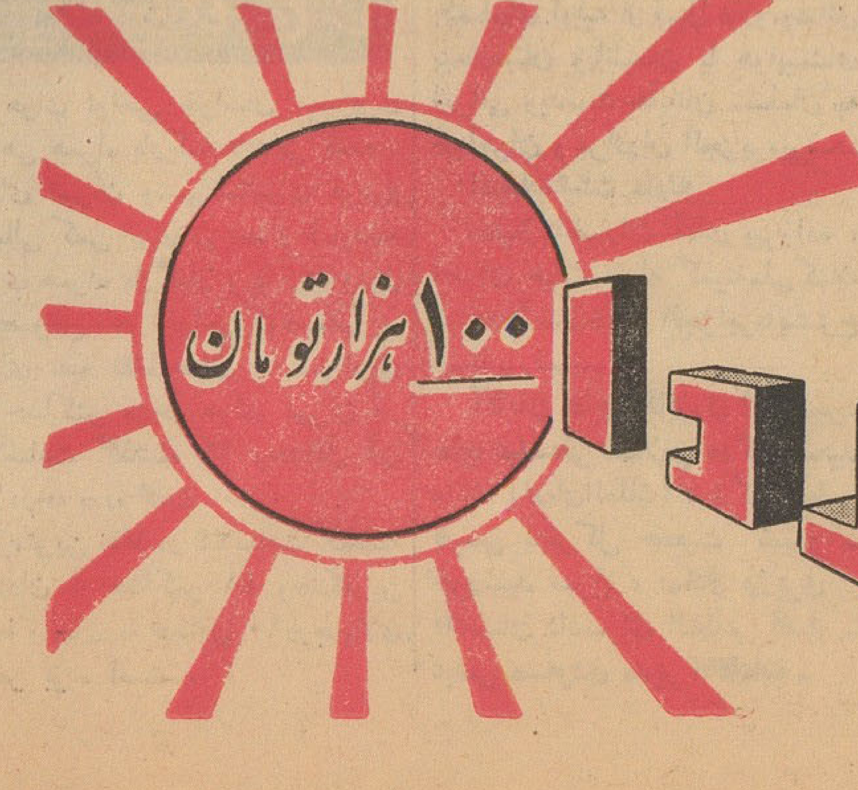

برای استفاده از جایزه ۱۰۰ هزار تومانی بلیطهای اعانه‌ملی فقط فردا فرصت دارید .

بمناسبت تغییر فصل اوقات‌پذیرائی آقای دکترمحمد یگانه وکیل پایه ۱ دادگستری روز های شنبه ـ دوشنبه ـ چهارشنبه از ۵و نیم تاهشت و نیم بعد ازظهرمیباشد درسایر مواقع خواهشمند است با تلفن ۸۲۱۸۰۱ تماس گرفته شود .

رئیس دفتر ـیزدی

قابل توجه اعضای انجمن دوستی و روابط فرهنگی ایران و ترکیه

بدینوسیله باطلاع‌کلیه‌اعضای‌محترم میرساند که انجمن‌به محل‌جدیدخود واقع در خیابان حافظ جنب بانك ایرانیان شماره ۸۲ انتقال یافته است .

دبیر کل انجمن ـ دکتر دادفر

دکتر جهانشاه حاج علیلو

متخصص جهاز هاضمه از دانشگاه پاریس
(معده . روده . کبد)
پذیرائی از ٤ الی ۷ونیم بعدازظهر صبح‌ها با تعیین وقت قبلی. تلفن ٤۰۳٦۳
آدرس‌ـ خیابان کاخ جنوبی اول‌کوچه هلالی

سئوال از بانك توسعه صنعتی ومعدنی ایران

پیرو دو فقره قرارداد رسمی شماره ۳٤۹۷۰ر۳٤۹۰۰و ۳٦۵٦۳ر۳٦٤۹۳ قراردادی با اینجانب طی شماره ۸۸۵٤۸ر۸۸۳۸۲ مورخه ۱۱ر۸ر۱۳۳۹ مبنی بر تعهد پرداخت مبلغ سی میلیون و نهصدو سی و شش هزارو یکصد و هفتاد ریال (۳۰۹۳٦۱۷۰ ریال)از دیون شرکت سهامی ریالکو و متعهدین باشرط بقاء اشتغال ذمه شرکت نامبرده ومتعهدین تاپایان انجام تعهد بین اینجانب و آن بانك منعقد گردیده و برای تائید شرط مزبور در ماده یك قرارداد جمله (و ذمه شرکت سهامی ریالکو معادل همین مبلغ بری) که قبلا نوشته شده بود خط بطلان کشیده که هنوز هم جمله مزبور از زیر خط قابل قرائت‌بوده ودر ثبت دفتر خانه هم جمله مزبور حذف شده است و روی‌همین منظور بحکایت ماده هفت قرار داد منعقده فقط وکالت اینجانب در فك اموال مورد رهن شرکت بوده بدون اینکه اعلام ابراء ذمه شرکت و متعهدین در قبال بانك ناشیه از دو فقره قرارداد رسمی شماره ۳٤۹۷۰ر۳٤۹۰۰ و۳٦۵٦۳ر۳٦٤۹۳ قید شده باشد طبق تحقیقات و مدارکی که‌بدست آمده معلوم گردیده که دو ماه بعد از انعقاد قرارداد شرحی از طرف بانك بدفتر خانه مبنی بر اعلام ابراء ذمه ریالکو و متعهدین نوشته‌شده‌که نه‌تنها عمل مزبور بر خلاف قرار داد ومخالف با نظریه سابق بانك و منافی بامنافع و مصالح‌بانك بوده بلکه برضرر اینجانب هم که مخالف باقرارداد منعقده بوده است‌میباشد تقاضا دارد علت ومجوز عدول از نظریه سابق را پس از دوماه از انعقاد قراردادو علت اختفای آنرا از اینجانب تاکنون چه بوده است ؟تعیین فرمائید .

بچه علت شرط اصلی انعقاد قرار داد را از بین برده‌اید ؟ تعیین فرمائید .

چنانچه مقتضی بدانید بوسیله اظهار نامه هم پاسخ آنرا اعلام فرمائید .

باتقدیم احترامات ـ محمد سوداگر

آـ٤٤۵۳