شبکه بزرگ فروشندگان زمینهای قلابی متلاشی شد

شاهنشاه: ضعف نظامی گناهی نابخشودنی است

• رئیس جمهوری فرانسه: ایران برای صلح جهان عامل ثبات است

اطلاعات

سه‌شنبه سیزدهم مهرماه ۲۵۳۵
دهم شوال ۱۳۹۶
شماره ۱۵۱۲۸ ـ تکشماره ۱۰ ریال

۴۰ صفحه

باتهام جعل برگ معافی نظام وظیفه

اعلیحضرتین دیشب در کاخ نیاوران ضیافتی بافتخار ژیسکار دستن و بانو ترتیب دادند . در این مهمانی رهبران ایران و فرانسه بیانات مهمی درزمینه مسائل جهانی ایراد فرمودند . درصفحه ۲۹

۵۳۰ نفر نظامی و غیر نظامی دستگیر شدند

امیر هوشنگ دیو سالاری
رهبر باند

ویلای رهبر باند به‌شیوه کانگسترها توسط گروهی محافظت میشد

رهبر باند در ویلای مجللش در نوشهر بازداشت گردید

•

ماموران برای رسیدن به ویلا ۳ کیلومتر سینه‌خیز رفتند

درصفحه ۳۰

۷۸۰ نفر از دستگیر شدگان بزندان تا ۵ سال محکوم شدند

۲۴۰ نفر از محکومان نظامی و ۵۴ نفر غیر نظامی هستند

۴۹ شبکه جعل معافی توسط مأموران ژاندارمری کشف شد

درصفحه ٤

شرایط شهردار شدن در سراسر کشور تغییر کرد

★ برای شهرداران سراسر ایران دوره های آموزش مدیریت تشکیل میشود

★ دوره های مدیریت شهرداری معادل یك سال سابقه خدمت محسوب میشود

درصفحه ۲۹

نوذر آزادی

نوذر آزادی

قاطبه سکوت را شکست

صفحه ۲۵

لایحه مجازات موتوسیکلت سواران مزاحم

آزار رهگذران، ایجاد سر و صدا، حرکت در پیاده‌رو موجب توقیف موتور میشود

درصفحه ٤

فهرست تحقیقی و توصیفی دیوانهای خطی و کتاب هزار و یکشب کتابخانه سلطنتی

تالیف: بدری آتابای در صفحه ۲۵

مأموریت مهم مشاوران سادات و ملک خالد در تهران

از : سرویس دیپلماتیک اطلاعات

اشرف مروان مشاور ویژه پرزیدنت سادات و کمال ادهم مشاور ملک خالد پادشاه عربستان سعودی امروز پس از یک دیدار ۳۶ ساعته تهران را بصوب کشورهای خود ترک کردند. دو دیپلماتیک برجسته جهان عرب در ساعات آخر روز یکشنبه بطور جداگانه به تهران آمدند. ابراهیم بکر سفیر عربستان سعودی در دربار شاهنشاهی قبل از ظهر امروز گفت کمال ادهم حامل پیامی از اعلیحضرت ملک خالد برای شاهنشاه آریامهر بود و این پیام در شرفیابی مشاور پادشاه عربستان بحضور ملوکانه تقدیم شد.

سفیر عربستان اظهار داشت سفر کمال ادهم بامسافرت رئیس جمهور فرانسه بتهران ارتباطی نداشت ولی افزود که میتوان حدس زد پیام ملک خالد برای شاهنشاه آریامهر بطور کلی به مسئله لبنان هم ارتباط داشته است. لازم بیادآوری است که درهفته گذشته ژیسکار دستن یکسری اقدامات دیپلماتیک جهت ایجاد تماس مناسبی برای مذاکره رهبران جناحهای درگیر در لبنان را آغاز کرده و تاکنون اسماعیل فهمی وزیر خارجه مصر و کمال جنبلاط رهبر چپگرایان لبنان برای مذاکراتی به پاریس رفته‌اند.

از سوی دیگر عزت سلیمان سفیر مصر دردربار شاهنشاهی اظهار کرد. اشرف مروان مشاور ویژه پرزیدنت سادات بطور خصوصی به تهران آمد و در مدت کوتاهی که در پایتخت ایران بود برنامه ملاقاتی با مقامات ایرانی نداشت.

چند ماه پیش به هنگام سفر دکتر کی‌سینجر وزیر خارجه آمریکا به تهران، وی باچندتن ازسفیران آمریکا در کشورهای عربی که به تهران احضار شده بودند گفتگوهائی انجام دادو همچنین مذاکراتی تلفنی باچند پایتخت عربی صورت گرفت. کوشش کی‌سینجر در راه حل بحران خاورمیانه بود و اکنون بنظر میرسد با حضور رئیس جمهور فرانسه‌درتهران، پایتخت ما باردیگر مرکز اقداماتی جهت تخفیف تشنج در لبنان شده است. از آنجا که ایران همیشه مایل به قطع برادرکشی‌درلبنان بوده شک نیست که تهران با حسن نیت از هرگونه اقدامی دراین جهت حمایت کرده و در صورت لزوم ازهیچگونه اقدامی فروگزار نخواهد کرد.

غلامرضا نیکپی شهردار تهران بافتخار شرکت کنندگان درکنفرانس فدراسیون بین‌المللی هواپیمائی ضیافتی داد که در آن فضانوردان شوروی و آمریکا نیز در آن شرکت داشتند. عکس میزبان و جمعی از میهمانان این ضیافت را نشان میدهد.

وزیر دارائی امریکا بافزایش قیمت نفت حمله کرد

سایمون وزیر دارائی امریکا در مائیل گفت که کشورهای صاحب نفت باز هم میخواهند قیمت نفت را بالا ببرند و دراین مورد اغراض دائمی خود را تکرار کرد. بی‌بی‌سی در خبر خود اشاره کرد که منظور و هدف سایمون آوپک است بی‌تردید قیمت نفت افزایش میابد و از سایمون هم کسی انتظار موافقت نداشت سایمون وظیفه خود وکشورهای صنعتی را در این ماجرا فراموش کرد و آن این است که قیمت نفت در یکسال به خاطر کنترل یا کاهش تورم آنها ثابت باقی ماند اما باز هم معلوم شد کشورهای صنعتی بزرگ نه تنها وظایف خود را انجام ندادند بلکه در طول یک سال اخیر به سودجوئی و بهره کشی از جهان سوم کماکان ادامه دادند نطق آقای خلعتبری وزیر خارجه ایران که چند روز قبل در سازمان ملل متحد ایراد شد دقیقا پاسخ منطقی سایمون تلقی میشود خلعتبری در نطق خود گفت «ازنظر جهان توسعه‌یافته اوضاع تاحدود زیادی دگرگون شده است در خلال این مدت جهان صنعتی موفق گردید که بحران های اقتصادی خود را پشت سر نهد و اکنون در راه بهبودی گام برمیدارد و حال آنکه وضع بد کشورهای در حال توسعه بدتر و وخیمتر شده است قوس صعودی تورم در سراسر جهان همراه با تنزل بهای مواد خام قدرت خرید کشورهای درحال توسعه را

بقیه در صفحه ۳۱

با نهایت تاسف و تاثر درگذشت ناگهانی و جانگداز همسر و پدر بزرگوارمان شادروان مرحوم مهندس علی اصغر قزل‌ایاغ را باطلاع کلیه بستگان و آشنایان میرسانیم.
پروین قزل ایاغ. شهلا قزل ایاغ (معتضدی قاجار). شیدا. شبنم و شایان قزل‌ایاغ.

با کمال تاسف و تاثر درگذشت مادر عزیزمان خانم زهرا امین‌راد را به اطلاع کلیه دوستان میرساند.
مجلس ترحیم مردانه‌آن مرحومه پنجشنبه ازساعت ۳ تا ۵ بعداز ظهر در مسجد ارک منعقد میباشد.
احمد میرزائی، محمود امین‌راد، ابوالقاسم‌رفیعی، خانواده های: خرسندی، دولو قاجار، زنجانی، صیرفی، فرخی، حسین سروری مطلق، رامین‌پور.

با نهایت تاسف و تاثر فوت ناگهانی مرحوم‌مهندس علی‌اصغر قزل‌ایاغ را به اطلاع دوستان و آشنایان می رساند. ضمن عرض تسلیت به خاندان محترم قزل‌ایاغ مجلس ترحیم از ساعت ۲ الی ٤ بعداز ظهر روز چهارشنبه ۱٤ مهر ماه در مسجد الجواد برگزار خواهد شد.
مهدی صبوری

خانواده محترم قزل‌ایاغ ـ شایان عزیز
با نهایت تاسف فقدان پدر گرامیتان را تسلیت گفته در سوگ بزرگ شما شریکیم.
حسین شجاعی ـ جمشید صبوری

مجله دنیای ورزش بامطالب متنوع
روزهای شنبه هر هفته منتشر میشود

روزنامه اطلاعات بمنظور رفاه کسانیکه بهنگام مراجعه برای دادن آگهیهای روزنامه باداره مرکزی روزنامه اطلاعات بامشکلاتی روبرو میشوند در محل انجمن دوشیزگان و بانوان دفتر جدیدی دائر کرده است
صاحبان آگهی از این پس علاوه بر دفتر مرکزی و شعب روزنامه اطلاعات میتوانند بدفتر آگهیها در محل انجمن دوشیزگان و بانوان ـ خیابان بهار خیابان نامجو مراجعه نمایند تلفن ۳۲۸۳۱۲
استفاده از پارکینگ اختصاصی برای آگهی دهندگان مجانی است
35.RE.9

حزب دموکرات آزاد پیشنهاد کوحل را رد کرد

سوسیال دمکراتها با ۸ رأی اضافی حکومت خواهند کرد

هلموت اشمیت صدراعظم آلمان غربی در کنار ویلی‌برانت سلف‌خود سرگرم‌بررسی‌آخرین تحولات‌مربوط به انتخابات این کشور است. که‌در آن حزب سوسیال دموکرات هلموت اشمیت با اکثریت ضعیفی برنده‌شد. «عکس رادیویی آسوشیتدپرس»

بن ـ یونایتدپرس ـ «هلموت کوهل» رهبر دموکرات‌مسیحی های آلمان غربی دیروز سعی کرد که شکست‌انتخاباتی خود را باتقاضای رسمی از هانس دیتریش«کنشر» رهبر حزب دموکرات آزاد و وزیر امور خارجه‌دولت سوسیال‌دموکرات به گسستن از این دولت و پیوستن به دموکرات مسیحی ها مبدل به پیروزی کند.

وی‌پس ازشرکت در جلسه شورایعالی حزب‌خود تقاضای خود را ضمن نامه‌یی به اطلاع گنشر رساند و آنگاه به تقاضای خودش بدین پرزیدنت والترشل رفت.

درانتخابات‌دیروزدموکرات مسیحی ها ۲۴۴کرسی از۴۹۶ کرسی‌بوندشتاگ‌را که انتخاب کننده صدراعظم است بدست آوردند اودست‌کم‌شش کرسی دیگر لازم دارد تا بعنوان صدراعظم انتخاب شود.

هلموت اشمیت که حزب سوسیال‌دموکرات‌او ۲۱۳کرسی بدست آورده از تلاش تازه هلموت کوهل نگران نشده است. وی‌با ائتلاف با حزب دموکرات آزاد که ۳۹ کرسی بدست‌آورده میتواندبااکثریتی که‌هشت‌رای بیش‌از دموکرات مسیحی هاست یک دولت ائتلافی‌تشکیل دهد. این‌اکثریت در عین حال سه رای بیش از حد نصاب لازمی است که وی در نخستین‌رای‌گیری‌برای انتخاب به مقام صدراعظمی لازم دارد.

تازه‌ترین خبر این است که رهبر حزب دموکرات آزاد تقاضای هلموت کوهل را رد کرده و ضمن یک سخنرانی تلویزیونی گفته است که حزب وی قول داده است که‌ائتلاف خود را با سوسیال دموکرات ها حفظ کند و بنابراین‌دلیلی نمی‌بیندکه‌ازاین ائتلاف‌منصرف شود و با حزب دموکرات آزاد موتلف شود.

متهم به توطئه‌علیه دولت‌خانم گاندی‌است

رهبر سوسیالیست هندز نجیر بدست‌در دادگاه حاضر شد

دهلی‌نو ـ رویتر ـ جرج‌فرناندز رهبر حزب سوسیالیست هند که به‌اتهام رهبری کردن یك‌توطئه برای سرنگون‌ساختن‌دولت‌قانونی کشورش بازداشت شده است دیروز در حالیکه هی دو دست‌وی رابسته واورا بازنجیر به یك مامور پلیس بسته بودند دریکی از دادگاههای حیدرآباد ظاهر شدو به خبرنگاران اظهار داشت که هند قربانی یك دیکتاتوری وحشتناك شده است.

فرناندز که ۴۶ سال دارد در حدود چهارماه پیش‌در کلکته بازداشت شد. واولین شخصیت از رهبران احزاب اقلیت‌هنداست که از سال گذشته، زمانی که خانم ایندیرا گاندی نخست‌وزیر هند وضع کشورش را فوق‌العاده اعلام کرد، تاکنون به‌محاکمه کشیده شده است. همراه‌فرناندز ۲۱ نفر از یاران زندانی نیز به دادگاه آورده شده بودند و آنها را نیز بازنجیر بسته بودند.

رهبر حزب سوسیالیست هند و استفاده از فرصتی که به‌وی‌داده شده‌بود در سالن دادگاه دربرابر خبرنگاران و تماشاگران یك کنفرانس مطبوعاتی غیر منتظره برپا کرد و ضمن اشاره به‌زنجیر هایی که برای بستن وی ویارانش مورد استفاده قرار گرفته بود، گفت که زنجیر تبدیل به‌سمبل وضع کشور هنداز هنگام‌برقراری مقررات وضع فوق‌العاده در این سرزمین شده است.

«فرناندز»و یاران وی متهم‌اند که با بکاربردن روشهای‌خشونت آمیز تبه‌کارانه و بابدست‌آوردن اسلحه و مواد منفجره توطئه‌ای تدارك دیده بودند تا در سراسر هند آشوب وهرج‌و مرج بزرك بوجود آوردوازجمله درتاسیسات راه‌آهن وبناهای مختلف دولتی خرابکاری کنند.

فرناندز کنفرانس مطبوعاتی یکساعته خودرا در حالی برپا کرد که وکلای وی و یارانش باقضات و رئیس دادگاه سرگرم گفتگو بودند.

رهبر حزب سوسیالیست هند در آن حال که عده‌زیادی از خبرنگاران وبستگان و دوستان خودش او را درمیان گرفته‌بودند به‌تفصیل درباره‌چگونگی‌بازداشت خود و یارانش صحبت کرد واز جمله اظهار داشت‌که مدت دو ماه در زندان انفرادی و بدون ملاقات محبوس بود بدون آنکه اجازه مکاتبه کردن باهیچکس را داشته باشد.

فرناندز اضافه کرد که روش ماموران پلیس هند در جریان بازجویی خشن و زشت است‌با اینحال وی را مورد شکنجه‌بدنی قرار نداده‌اند.

حمله بدفتر روزنامه

پلیس هند دیشب‌و ارداداره روزنامه «ایندین‌اکسپرس»شد و ماموران شهرداری دهلی ماشین های چاپ این روزنامه را به جرم آن که صاحب‌آنها مالیات خود را نپرداخته است ضبط و مهروموم کردند.

مقامهای هیئت مدیره‌ایندین اکسپرس این اقدام ماموران دارائی را دنباله حمله دولت بدین روزنامه تلقی کرده‌اند هفته پیش هم بعلت آنکه برق ساختمان این روزنامه قطع شد، چاپ روزنامه ناگزیر دو روز تعطیل شد همین مامها گفتند که دیشب پانزده مامور شهرداری همراه شش افسر پلیس وارد دفتر روزنامه شدند و خواستار پرداخت فوری ۸۸۰٫۰۰۰ روپیه (۶۰ هزار لیره) مالیات‌معوقه شدند در همانحال پنجاه پلیس هم‌در سرسرای‌روزنامه و در بیرون از ساختمان گشیک میدادند.

توهین‌به‌سیاهان‌علت کناره‌گیری است

وزیر کشاورزی امریکا استعفاء داد

واشنگتن ـ رویتر ـ ارل‌بوتز وزیر کشاورزی دولت جرالد فورد که‌اشارات ناشیانه‌اش‌در موارد مختلف به آزردگی سه گروه مهم از رای دهندگان آمریکایی در دو سال اخیر منجر شده و آنان را ازرئیس جمهور کنونی امریکا روگردان کرده است دیروز بدنبال هیاهویی که آخرین «گاف»وی درمیان سیاه پوستان بوجود آورده و آنها را خشمگین کرده است استعفا کرد.

کناره‌گیری بوتز که موردقبول فورد قرار گرفته بلافاصله اعتبار یافته است اما ناظران سیاسی پیش‌بینی میکنند که آثار ناخوشایند اشارات نیشداری که به زبان بوتز درباره سیاه پوستان آمریکایی جاری شده است طی چند هفته‌ای که به انتخابات‌ریاست جمهوری آمریکا باقی است به شانس فورد برای پیروزی در انتخابات لطمه خواهد زد.

«بوتز» دیروز در حالیکه بشدت افسرده بنظر میرسید و چیزی نمانده بود که به گریه بیافتد تصمیم استعفای خودرا بدنبال یک ملاقات ۳۰ دقیقه‌ای با فورد به خبرنگاران اطلاع داد و به این ترتیب دوره ۵ ساله وزارت وی در کابینه های جمهوریخواهان که از زمان ریاست جمهوری ریچارد نیکسون رئیس جمهور قبلی آمریکا آغاز شده به پایان رسید. خود وی به‌خبرنگاران گفت: استعفای من قیمتی است که بخاطر ارتکاب یک پرده دری فاحش در جریان یک گفتگوی خصوصی میپردازم. چند دقیقه بعد، مورد نیز در اطاق مطبوعات کاخ سفید ظاهر شد و به خبرنگاران‌گفت که بوتز مرد خوب وشایسته‌ای است و تصمیم من برای‌قبول استعفای وی یکی از غم انگیز ترین تصمیماتی است که در تمام دوران ریاست جمهوریم اتخاذ کرده‌ام.

رئیس جمهور آمریکابخاطر اینکه بعد از آگاه شدن از خطای ناشیانه وزیر کشاورزی خود در هفته گذشته درکیفر دادن بیدرنگ وی اهمال کرده،مورد حمله پرسروصدای مخالفان خود قرارگرفته‌است.

باوجود این مورد نزد خبرنگاران گفت که بوتز از این پس نیز مانند گذشته یکی از دوستان خصوصی نزدیک وی باقی خواهد ماند.

طوفانی که بوتز برپا کرده معلول اظهار نظری است که اولین‌بار درماه اوت اخیر همزمان باکنوانسیون حزب جمهوریخواه (کانزاس‌سیتی) عنوان کرد در آنجا وقتی سئوال شد که چرا سیاه پوستان به دمکراتها رای میدهند، وزیر کشاورزی با سادلوحی عقیده و احساس شخصی خود را برزبان آورده و هنگام جوابگویی به پرسش مذکور سیاه پوستان را افراد «رنگین» نامیده و آنها را با کلماتی تمسخرآمیز متهم کرده بود که مردمی‌جاه طلب و بی‌اهمیت هستند.

ادعای یك افسر سابق چینی

«هواکوفونگ» فرزند گمشده مائو است

تایپه ـ خبرگزاری فرانسه ـ یک افسر پیشین ارتش چین دیروز در تایوان اعلام کردکه هواکوفونگ نخست‌وزیر چین احتمالا پسرسوم گمشده‌مائوتسه تونگ رهبر فقید چین است.

افسرسابق که«هوانگ‌هونگ» نام دارد در سال ۱۹۷۴ به تایوان متواری شد. گزارش مفصل مربوط به ادعای افسر سابق ارتش چین در یکی از روزنامه های چاپ تایپه‌منتشر شده در این گزارش هونگ خاطر نشان میکند که از مدت ها قبل نسبت به اصل ونسب هواکوفونگ مظنون بوده است. وی اضافه کرده است حتی قبل از انقلاب فرهنگی چین در شهر «هسیانگتان» زادگاه مائو این شایعه قوت گرفته بود که «هواکوفونگ» همان‌صدر مائوکوچک»است. تاکنون رسما اعلام نشده بود که مائو از اولین ازدواج‌خود دو پسر داشت. اولین پسر مائو در جریان جنگ کره‌وبر اثر بمباران هواپیمای امریکا کشته شد وگفته میشود دومین فرزند مائو از نظر روانی‌بیمار است و گزارش معطوف باین مسئله که مائو پسر سومی‌بنام «آن‌لونگ» دارد در اعلانات گارد سرخ در جریان انقلاب فرهنگی چین به چشم خورد در این اعلانات گفته‌میشدفرزند سوم مائو هنگامیکه مائو و رزمندگان‌وظرفدار او درجریان نبرد باانبرو های«چیانکایچک» تحت تعقیب بودند از پدرجدا شده بود.

تظاهرات سرزمین‌های اشغالی ادامه دارد

هزاران مسلمان در شهر هبرون سنگربندی کردند

هبرون ـ خبرگزاری فرانسه ـ دیروز همزمان با عید مذهبی یهودیان (یوم‌کیپور) بار دیگر حوادثی در ساحل عربی رود اردن بویژه در شهر «نابلوس» روی داد و هزاران نفراز مسلمانان‌در خیابانها سنگربندی کردند و اتومبیل های نظامی اسرائیل را سنگباران کردند.

جوانان مسلمان از دو روزقبل باپراه انداختن تظاهرات عظیم خیابانی باقدام در توهین به مقدسات اسلامی در منطقه عرب نشین هبرون اعتراض میکنند. مقامهای اسرائیلی بدنبال این حوادث در شهر مقررات منع‌عبور ومرور برقرار کرده‌اند!اما دیروز مسلمانان تظاهرات‌خیابانی‌جدیدی در «راهله»، «طول‌کرم»و «جنین» برپا کردند. ولی در هبرون‌بعلت برقراری حکومت نظامی آرامش نسبی برقرار بود.

در اعلامیه‌ای که دیشب‌بیرامون حوادث هبرون انتشار یافت گفته شده است که در جریان‌تظاهرات وزدوخورد بین مسلمانان‌وماموران انتظامی شصت نفر زخمی شدند و۶۵ نفر دیگر برای بازجوئی‌از طرف پلیس‌دستگیر گردیده‌اند. شمعون پرز وزیر دفاع اسرائیل دیشب ضمن یک سخنرانی تلویزیونی گفت حوادثی که در روزهای اخیر در هبرون روی داد بسیار وخیم بود. وزیر دفاع اسرائیل اضافه کرد کمیسیونی که برای تحقیق در اطراف ماجرا تشکیل شده کار خود را آغاز کرده است وبزودی محرکین‌این حوادث شناخته خواهند شد.

از سوی‌دیگر بدرخواست‌حزب دست‌راستی «لیکود» پارلمان اسرائیل برای بررسی حوادث هبرون یك جلسه‌فوق‌العاده‌تشکیل داد. رهبران حزب «لیکود» در این جلسه دولت رابه ناتوانی‌در مقابله با حوادث ساحل غربی اردن متهم کردند و تاکیدنمودند ظاهر کنندگان عرب بااستفاده از ضعف مقامات دولتی کتیبه‌های مقدس یهود را آتش زده واثاثه مقبره اسقف های یهودی را در هبرون درهم شکسته‌اند.

طبق سنن یهودی باقی مانده این اثاثه رسما توسط خاخم ارتش‌درگورستان‌یهودیان هبرون بخاك سپرده خواهد شد. از مومنین یهودی دعوت شده‌است در مراسمی که باین مناسبت برگزار خواهد شد شرکت کنند.

در پی این‌حوادث برای‌نخستین بار از سال ۱۹۶۷ تاکنون مقام های اسرائیلی ورود یهودیان را به مقبره اسقف‌های هبرون درروز «کیپور» که بزرگترین عیدمذهبی یهودیان است، قدغن کردند.

محکوم کرد

از سوی دیگر دولت کویت اقدام اشغالگران یهودی را در توهین‌به‌مقدسات اسلامی‌درهبرون بشدت محکوم کرد در اعلامیه‌ای که امشب از سوی وزیر اوقاف‌و امور اسلامی در کویت انتشار یافت تاکید شده است که‌توهین به مقدسات اسلامی جنایت تنفر انگیزی است که همه مسلمانان را در سراسر جهان سخت‌تکان داده است‌در اعلامیه اضافه‌شده است که اینگونه اقدامات جنایتکارانه باعمال اسرائیلی قازگی ندارد‌ودر گذشته‌اشغالگران از هرگونه توهین‌نسبت بمقدسات اسلامی فروگزار نکرده‌اند. در پایان دولت کویت همبستگی خود راباساکنان ساحلی‌غربی‌رودارد‌ن وبویژه شهر هبرون ابرازداشته است.

قتل عام شدگان عموما زنان، کودکان و سالخوردگان بودند

ساکنان دو دهکده در لبنان قتل عام شدند

بیروت ـ خبرگزاری فرانسه ـ حسن صبری‌الخولی نماینده اتحادیه عرب دیشب در یک مصاحبه مطبوعاتی تایید کردکه بمنظور پیدا کردن راه‌حلی برای بحران لبنان تماس‌هائی بین سوریه و فلسطینی‌ها جریان دارد.

خولی گفت این تماس‌ها از دو روز پیش آغاز شده‌و هدف اصلی آن اجرای قرارداد نوامبر ۱۹۶۹ بین لبنان و فلسطین است.

محافظه‌کاران لبنان عقیده دارند که اجرای مفاد این‌قرارداد شرط اساسی رفع اختلافات کنونی است که بموجب آن فلسطینی‌ها باید کلیه مواضع خود را در جبهه‌های لبنان‌ترک گویند.

پیر جمائیل رهبر فالانژهای لبنان و کامیل شمعون وزیر کشور ورهبر حزب ناسیونال لیبرال بار دیگر تاکید کردندکه برای حل مشکل لبنان باید قبل از هر چیز مسئله روابط لبنان و فلسطین روشن شود.

پیرجمائیل گفت مسئله لبنان و فلسطین باید بطورقطعی وواقع بینانه حل شود. و اضافه‌کرد: «قبل از برقراری‌آتش‌بس باید فلسطینی‌ها از کلیه مواضع خود در جبهه‌های جنگ‌عقب نشینی کنند».

حل آسان

کامیل شمعون وپیرجمائیل تاکید کردند اگر هدف مذاکراتی که اکنون در پاریس جریان دارد ویا در آینده آغاز خواهد شد پیدا کردن راه‌حلی برای اختلافات لبنان و فلسطین نباشد آنها از شرکت در این مذاکرات خودداری خواهندکرد. پیرجمائیل گفت اگر فلسطینی‌ها از مداخله در کارهای لبنان خودداری کرده و باتحاد خود با کمونیستها پایان دهندحل مسائل مربوط به لبنان به‌آسانی امکان‌پذیر خواهد شد.

آرامش نسبی

در جبهه‌های جنگ دیروز آرامش نسبی برقرار بود و تنها در جبل لبنان وحومه بیروت تیراندازی‌های پراکنده‌ادامه داشت.

بخش موزه ـ مرز دو بیروت ـ که از دو روز پیش‌بسته شده بود از بامداد امروز برا ی‌رفت و آمد بین دو بیروت باز خواهد شد.

قرار است امروز هیئتی از فالانژها برای مذاکره بامقام های سوریه و کسب اطلاع از جریان گفتگوهای سوریه و فلسطین به دمشق برود.

قتل‌عام

از سوی دیگر کسب اطلاع شد که‌درجریان حمله‌سوریه‌ای ها ومسیحیان در جبل لبنان دهها نفر از غیر نظامیان توسط محافظه‌کاران در دهکده های بخش «منت» واقع در ۲۵ کیلومتری شمال شرقی بیروت قتل عام شده‌اند. ساکنان دو دهکده «سلید» و «ارسون» که بدست محافظه‌کاران قتل عام شده‌اند از دروزها ومسیحیان تشکیل میشود. اعدام شدگان عموما از زنان کودکان و سالخوردگان دروزی بوده‌اند.

٤ سرباز اعدام شدند

بیروت ـ خبرگزاری فرانسه ـ رادیو محافظه‌کاران‌لبنان‌گزارش‌دادچهارسرباز عضو پیشقراولان ارتش‌لبنان (طرفدارمداخله‌سوریه) بخاطر سرپیچی از دستور های‌فرماندهی ارتش عرب اعدام شده‌اند رادیو فالانژ گفت این چهارسرباز برخلاف دستور فرماندهان خود در جریان نبردجبل‌بسوی همرزمان خود آتش گشوده و عده‌ای ازآنها را بقتل رسانده بودند.

رادیو فالانژ اضافه کرد که چهار سرباز ارتش لبنان در دادگاهی مرکب از افسران‌وابسته به پیشقراولان ارتش لبنان و سوریه‌ای ها محاکمه شده و در اردوگاهی واقع در مرکزلبنان اعدام شدند.

باین ترتیب که مهاجمان ناگهان به‌این دو دهکده که‌در دست نیروهای فلسطین وترقی‌خواه بوده هجوم برده و ساکنان دروزی آنها را قتل‌عام کرده‌اند.

حسن صبری خولی نماینده اتحادیه عرب در یک کنفرانس مطبوعاتی تاکید کرد که در جبل لبنان‌عده‌ای ربوده شده و جمعی نیز قتل عام گردیده‌اند. بدنبال این اقدام‌وحشیانه غیر انسانی اوضاع در منطقه بشدت متشنج شده است.

حسن خولی اضافه کرد: ما میکوشیم از تکرار اینگونه حوادث جلوگیری کرده و کسانی را که ربوده شده یاناپدید گردیده‌اند پیدا کنیم.

نماینده اتحادیه عرب گفت هنوز تعداد افراد بی‌گناهی‌که در این منطقه کشته شده‌اند معلوم نشده و شماره آنها ظاهرا بین پنجاه تایکصد نفر میباشد.

روزنامه‌السفیر نوشت که تنها در دهکده سلیمه ۲۹ نفر کشته شده‌اند و ۱۷ نفر دیگر بوسیله کامیون‌به‌مقصد نامعلومی برده شده‌اند این کشتارها بدست چریکهای محافظه‌کارپویژه فالانژها انجام گرفته و سوریه‌ای‌ها می‌کوشند از اینگونه عملیات وحشیانه فالانژها جلوگیری کنند.

حسن صبری‌الخولی ضمن تائید این گزارشها گفت‌مذاکرات فلسطین وسوریه که اکنون جریان دارد و هنگامی به‌نتیجه میرسد که نبرد بین طرفین قطع شود. خولی گفت این منطقی نیست که از فلسطینی‌ها در شرایط‌کنونی بخواهیم به‌اردوگاه های خود باز گردند.

نماینده اتحادیه عرب اظهار اطمینان کرد که کنفرانس عالی سران عرب روز۱۸ اکتبر برای رسیدگی به بحران‌لبنان تشکیل خواهد شد.

از سوی دیگر کامیل شمعون رهبر حزب ناسیونال لیبرال لبنان گفت کمال جنبلاط حق ندارد از جانب خود پیشنهادهائی برای تشکیل یک کنفرانس میزگرد در پاریس ادامه دهد.

کامیل شمعون گفت تا وقتی که فلسطینی‌ها به‌اردوگاه های خود بازنگشته‌اند تشکیل یک کنفرانس میز گرد ازرهبران احزاب درگیر امکان‌پذیر نخواهد بود.

افزایش بهای نفت وضع مالی جهان را آشفته‌ترخواهدکرد

اخطار امریکا به کشورهای تولیدکننده نفت

مانیل ـ رویتر ـ آمریکا به کشور های صادر کننده نفت اخطار کرد که اگر در سال جاری قیمت نفت را افزایش دهند وضع اقتصادی و مالی آشفته جهان را بشدت خرابتر خواهند کرد.

ویلیام سایمون وزیرخزانه داری آمریکا که این سخنان از قول وی نقل شده است‌در جلسه مشترک بانک جهانی‌و بین‌المللی پول در مانیل گفت که حتی بدون افزایش قیمت نفت هم وضع دنیا در سال آینده نگران کننده خواهد بود و جز در صورتیکه تغییر بزرگی در چشم انداز اوضاع روی دهد، موازنه جهانی پرداختهادر سال‌آینده شباهت خیره کننده‌ای به آنچه که‌در ۱۹۷۴ بوجودآمده‌بود خواهد داشت.

وزیران کشور های عضو اوپک قرار است ماه دسامبر آینده در دوبی گرد آیندودر آستانه کنفرانس آنها بطور وسیع شایع است که اوپک در کنفرانس مذکور تصمیم خواهد گرفت تاحداقل ۱۰ در صد بر قیمت نفت بیافزاید.

اوپک در پایان ۱۹۷۳ به میزان ۵۰۰ درصد قیمت نفت را بالا برد و در آشفتگی‌مالی بزرگی که متعاقب افزایش ۵۰۰ در صدی قیمت نفت پدید آمد، کشورهای در حال رشدجهان مخصوصا گرفتار کسریهای عظیم موازنه پرداختهای خارجی شدند.

طبق برآوردی که دیروز در مانیل به جلسه مشترک بانک جهانی ارائه شده است، کسری سرجمع پرداختهای خارجی کشور های در حال توسعه در فاصله سالهای ۱۹۷۴ و ۱۹۷۶ تقریبا به ۹۸ میلیون دلار خواهد رسید.

وزیر خزانه‌داری آمریکا ضمنا گفت که بدون افزایش قیمت نفت در سال جاری نیز مازاد ارزی ناشی از عواید نفتی اوپک حداقل به ۵۰ میلیارد دلار در سال آینده خواهد رسید.

کارشناسان آمریکایی:

میگ ـ ۲۵ شوروی بیماری روانی می‌آورد

شیکاگو ـ خبرگزاریها ـ دیروز گروهی از کارشناسان امریکایی اعلام‌کردند که‌هواپیما های میگ ـ ۲۵ شوروی ازآن نوع که «ویکتورپلنکو» خلبان شوروی یکی از آنها رابه‌ژاپن برد وسپس‌خود وی ازامریکا تقاضای پناهندگی سیاسی کرد چون دارای رادارهای کاملا مجهز نیستند نمیتوانند بمب افکنهای‌بی ـ ۱امریکایی‌رادریابی کنند. ازسوی دیگر روزنامه «شیکاگو تریبیون» در شماره اخیر خود نوشته‌است که همین کارشناسان امریکایی معتقد شده‌اند که خلبانان شوروی این نوع هواپیماها، دارای ناراحتی‌های‌روانی‌هستند وگمان میکنند که یک بمب‌افکن را راه‌نمایی میکنند. علت این ناراحتیهای روانی هم این است که اجزای متشکل این نوع هواپیماهامسلح به مواد منفجره حساسی هستند که‌اگر به‌تصادف بدانها دست زده‌شود هواپیما متلاشی میشودو همین امرموجب وحشت بلنکو و خلبانانی مانند اوشده و یا خواهد شد.

مشاور پادشاه اسپانیا با رگبار مسلسل کشته شد

سان‌سباستیان ـ اسپانیا ـ رویتر ـ دیروز یك‌عضو برجسته عالیترین شورای مشورتی اسپانیا که دارای ۱۷ عضو است‌درسان‌سباستیان مرکزایالت‌کیپوزکوا باشلیك گلوله‌های چند مسلسل کشته شد. این قتل سیاسی‌از سال۱۹۷۳ که‌لوییکاره‌روبلانکو» نخست‌وزیر وقت کشته شدجدی‌ترین توطئه‌سیاسی‌در اسپانیاست. «خوان‌ماریادو آرالوس ویلار» ۵۹ ساله همراه سه محافظ خود کشته شد. آنها هنگامیکه با اتومبیل از مرز شهری می‌گذشتند باشلیك مسلسل های دو یاسه‌مردمواجه شدند. راننده اتومبیل جراحت‌شدیدی به‌سرش وارد آمده ولی کشته نشده‌است سه محافظ ویلار در اتومبیل دیگری اورا اسکورت میکردند ویلار در عین حال رئیس شورای ایالتی کیپوزکوابود.

مقتول از مشاوران برجسته پادشاه اسپانیا بود لذا ناظران سیاسی معتقدند که ممکن است پادشاه روش خشن‌تری در قبال خشونت‌های اسپانیا اتخاذ کرد. واز این رهگذر عصردموکراسی که تازه دراین کشور آغازشده ضرر جبران ناپذیر بخودبینند.

کلاسهای زبان‌روسی انجمن روابط فرهنگی‌ایران‌وشوروی

برای کلاس های ابتدائی و تکمیلی داوطلب میپذیرد کلاس ها در ۱۹ مهر ماه ۲۵۳۵ شروع میشود. علاقمندان میتوانند جهت ثبت نام به دفتر کلاسهای زبان روسی واقع در خیابان شاهرضا نبش بهرامی شماره ۲۵ مراجعه نمایند.
تلفن ۶۶۶۳۷۱
آ ـ ۱۱۸۵۹

منتشر شد:
نامه به پدر
نوشته: فرانتس کافکا
ترجمه
فرامرز بهزاد
شرکت سهامی انتشارات خوارزمی

آگهی دعوت مجمع عادی و فوق‌العاده
بدین‌وسیله از صاحبان سهام مجتمع شیرو گوشت مازندران «شرکت سهامی خاص» دعوت میشود که جهت شرکت‌درمجمع‌عمومی عادی بطور فوق‌العاده و مجمع عمومی فوق‌العاده که‌درتاریخ ۳۵٫۷٫۲۶ ساعت هفده دربانك پارس خیابان تخت‌جمشید تشکیل خواهدشد حضور بهمرسانند.
دستور جلسه مجمع‌عمومی عادی بطور فوق‌العاده:
انتخاب هیئت‌مدیره.
دستور جلسه مجمع عمومی فوق‌العاده
اصلاح ماده ۱۹ اساسنامه وتبصره ذیل‌آن
رئیس هیئت‌مدیره
آ ـ ۱۱۸۴۱

گروه تولیدی ایفا
PERSONNEL DIRECTOR

We are looking for an individual with high potential, capable of running and managing the personnel functions of our firms. The candidate, above all other qualifications, must have a broad understanding and extensive knowledge and experience in the areas of Human Resources Management, especially that of selection and recruitment, analysis of individual employee's needs, planning and organizing, training and development activities. He must be fully competent in the areas of human relations and organizational behaviour.

Qualifications: -
1. Nationality - Iranian
2. Education - A university degree equivalent to a B.A. or a B.S. in related fields.
3. Experience - at least 5 years in personnel management.
4. Age - between 30 - 40.

Salary: —
Up to 2,000,000 Rials a year + fringe benefits.

Please write your resumé - (which will be kept confidential) and present address and telephone number to the following address: —
P.O. Box 13 - 1283
For further information please call our consultant Mr. Zeini, tel.: 624854 between 5 —7 P.M.

همشهریان عزیز

بااعتقاد باین اصل که‌باید همواره بکسانی رای داد که دارای‌سوابق‌روشن ـ فعالیتی پیگیر ومعلوماتی کامل باشند و بتوانند مصدر خدماتی بوده و از هرجهت لیاقت احراز عضویت انجمن شهر را داشته باشند، بدینوسیله بانوی نیکوکار وخدمتگزار (زهرا تاج‌الملوك‌سمیعی) را که در دوران زندگی اوقات خود را در راه عضویت در جمعیت خیریه فرح پهلوی ـ مبارزه بابی سوادی ـ نمایندگی مجلس موسسان سوم و بالاخره دردوره انجمن شهر تهران صرف امور عام‌المنفعه نموده است و در زمره نامزد های‌انتخابی دوره آینده انجمن شهر(ردیف ۴۸)قرار داردمعرفی نموده و انتظار دارد باین بانوی شایسته با کمال اطمینان رای بدهند و اطمینان داشته باشندکه‌ازاین راه به بهبود وضع امورشهری پایتخت کمك‌شایانی خواهند نمود.
گروه تولیدی پارس

آگهی پذیرش آموزشگاه بهیاری روزبهان

آموزشگاه بهیاری روزبهان دانشگاه پهلوی تعدادی دانش آموز پسرو دختر می پذیرد
شرائط پذیرش
۱ ـ سن بین ۱۶ ـ ۲۸ سال
۲ ـ دارا بودن گواهی سوم یا چهارم متوسطه نظام قدیم یا داشتن کارنامه دوم نظری
۳ ـ موفقیت در امتحانات ورودی و مصاحبه
۴ ـ مهلت ثبت نام از انتشار این آگهی تا ۲۰ مهر
داوطلبان برای اطلاعات بیشتر هر روز غیر از روزهای تعطیل وجمعه میتوانند بدفتر آموزشگاه بهیاری روزبهان در خیابان ابیوردی جنب بیمارستان حافظ‌مراجعه نمایند.
آموزشگاه بهیاری روزبهان

«کمک کدبانوها» ۳ ماه دیگر بخانه شما می‌آیند

کمک کدبانو های دوره دیده از سه ماه دیگر در اختیار خانواده های ایرانی گذاشته میشود .

وزارت کار وامور اجتماعی با ۳ میلیون ریال سرمایه گذاری تربیت کمک کدبانورا برای جبران کمبود نیروی انسانی مورد نیاز منزل و خانواده ها آغاز کرد .

درهمین زمینه برای حل مشکل نگهداری کودکان نیزبزودی دوره تربیت «بی‌بی‌سیتر» (مخصوص بچه) (مرد یا زنی که بخانه اشخاص می‌آید و در غیاب پدرو مادر چند ساعتی از کودکان آنها نگهداری میکند) تشکیل شود .

بعد از ظهر دیروز دکتر فریدون ناصری معاون نیروی انسانی وزارت کار و امور اجتماعی نخستین دوره آموزش تربیت کمک کدبانو را در مجتمع آموزش فرح در جنوب تهران افتتاح کرد.

دکتر ناصری بهنگام افتتاح این دوره گفت : یکی از مشکلاتی که در جامعه ما وجود دارد کمبود افراد ماهر است . نیاز به افرادی که بتوانند در خانواده ها بنحو شایسته‌ای در امور خانه‌داری مراقبت کودکان ، آشپزی و دیگر امور کدبانوان خانه را یاری کنند از دیرباز تاکنون احساس میشد. به‌اعتقاد من افرادی که برای این کار در نظر گرفته میشوند باید افرادی واجد صلاحیت و قابل اعتماد باشند. تا نعمتها آنان از حمایت های لازم برخوردار شوند بلکه در کار و حرفه خود از اعتبار و حیثیت کافی بهرمند شوند.

معاون وزارت کار و امور اجتماعی آنگاه ضمن اشاره به ۳ میلیون ریال سرمایه گذاری وزارت کار برای تربیت کمک کدبانوان منظور وهدف از اجرای این برنامه را تشریح کرد و یادآور شد :هدف این طرح تربیت افراد واجد صلاحیت برای کار درمنزل است بنحویکه پاسخگوی انتظارات روز افزون اجتماع بیشرو ما باشدو از طرفی از تمایل مردم هبه استخدام خدمه و مستخدمین تبعه بیگانه بکاهد .

معاون وزارت کار آنگاه ضمن بیان وظائف مسئولیت کمک کدبانوان یادآور شد : وزارت کار ضوابط جامعی از جهت وضع استخدامی کمک کدبانوان تدوین کرده است .

براساس این ضوابط کمک کدبانوان از مقررات تامین اجتماعی درمان ـ بیمه درمقابل حوادث خانگی برخوردار خواهند بود .

دکتر ناصری، معاون وزارت کار وامور اجتماعی ،درمجتمع آموزشی فرح، نخستین دوره تربیت کمک کدبانو را افتتاح کرد . خانم‌مظفری معاون مجتمع نیز درباره کمک کدبانو ها و نحوه تربیت وکار ومسئولیت آنها توضیح داد .

کمک مادر وآشپز

دکتر ناصری همچنین بااشاره به برنامه های آینده وزارت کار و امور اجتماعی افزود : بر اساس برنامه‌ای که در دست مطالعه است در آینده دوره‌های خاصی برای تربیت بی بی‌سیتر تشکیل خواهد داد و نیز دراین مرحله نسبت به تربیت کمک مادر و آشپز اقدام خواهد کرد .

پس‌از اظهارات معاون وزارت کار ، خانم مظفری معاون مجتمع آموزشی فرح توضیحاتی درباره برنامه آموزش کمک کدبانو انکه از سوی صندوق کار آموزی تدوین شده و باهمکاری مربیان آموزش مجتمع فرح اجرامیشود داد و ضمن آن گفت: دراولین دوره کلاس ۸۲ زن و دوشیزه شرکت کرده‌اند دوره این کلاس ۳ماه خواهدبود و به کارآموزان روزانه ۱۰۰۰ ریال کمک هزینه آموزش داده میشود

یک مقام اداره اشتغال وزارت کار در مورد تربیت و اشتغال آنان گفت:کمک کدبانوان ازطریق مراکز کاریابی دراختیار خانواده ها قرار میگیرند حقوق آنان بر اساس توافق بین‌خانواده‌متقاضی وکمک کدبانو تعیین خواهدشد.

کمک کدبانو در سال از ۱۵روز مرخصی برخوردار میشود ودر صورتیکه اهل شهرستان باشد هزینه رفت و برگشت اونیزبعهده سرپرست خانواده خواهد بود.

کمک کدبانو چه کارهائی انجام میدهد

- کارکارکنان در یک منزل را کنترول و سرپرستی مینماید.
- مخارج خانه را یادداشت میکند.
- غذاهای مورد نیاز منزل را تهیه و آماده مینماید .
- طبق نظر خود یادستوراتی کهبوی داده شده برنامه‌غذائی منزل را مینویسد .
- انواع سبزیجات ، گوشت ها ، سالاد ها، دسر ها ،و غذا های دیگر را تهیه مینماید .
- آشپزخانه و متعلقات آنرا تمیز میکند .
- در صورت نیاز غذاها ، میوه‌ها ، سبزیها را بسته بندی مینماید .
- برای رژیم غذا تهیه مینماید .
- اطاق ها را تمیز میکند و مبلمان اطاق را گردگیری‌مینماید.
- تختخواب هارا مرتب و ملافه هارا عوض میکند .
- ظروف غذارا تمیز و مرتب میکند .
- لباس ها و ملافه ها را بادست یاماشین میشوید و اطو میزند .
- به‌تلفن ها و مراجعین منزل جواب میدهد .
- حیوانات اهلی خانگی را غذا میدهد .
- خرید مواد غذائی را انجام میدهد .
- به‌اطفال در حمام گرفتن ولباس پوشیدن کمک میکند
- به اطفال غذا میدهد
- دربازی و تفریح اطفال شرکت میکند
- اطاق خواب و اطاق بازی اطفال را مرتب میکند .
- برای اطفال کتاب میخواند و قصه میگوید .
- لباس اطفال را تمیز میکند ، میشوید و اطو میزند.

فروشگاه دولتی رکورد فروش گوشت را شکست

رکورد فروش گوشت دراولین فروشگاه مواد پروتئین دولتی دیروز شکسته شدوباتوزیع ۲۰ تن گوشت گوسفند بسته‌بندی شده ، بزرگترین رقم مواد پروتئینی در یك فروشگاه توزیع شده است.

این فروشگاه که مستقیما از طرف سازمان گوشت کشورادراره میشود آمادگی دارد تا هرمیزان گوشت که مورد مصرف‌خانواده ها باشد، در بسته بندی های بهداشتی تحویل نماید.

قیمت گوشت

قیمت انواع گوشت در این فروشگاه مشخص شده است که حداقل آن گوشت آبگوشتی کیلوئی ۸۰ ریالو حداکثر آن مربوط به «راسته» کیلوئی ۴۰۰ ریال است .

مسئولان فروشگاه اعلام‌کردند که اکثر خریداران این‌فروشگاه کسانی هستند که برای خرید گوشت به خارج از شهر مراجعه میکردند و با احداث‌این‌فروشگاه قاچاقچیان بین جاده ها قادربه فروش گوشت بقیمت دلخواه نخواهند بود.

گوشت بدون «کمك»

خبرنگار ما گزارش داد: با قیمت تعیین‌شده دراین‌فروشگاه، دولت گوشت رابقیمت تمام‌شده وبدون «کمك» دراختیار مصرف کنندگان قرار میدهد ولی‌سایر فروشگاه ها و قصابیها بهمان ترتیب سابق‌و باقیمت های‌تعیین شده باتوافق اتاق‌اصناف گوشت را تحویل و بمصرف کنندگان عرضه میکنند و این قیمت، قیمت تمام شده نیست‌بلکه مابه‌التفاوت آنرا دولت بنفع مصرف کننده میپردازد.

فروشگاه شماره یك مواد پروتئینی علاوه بر گوشت قرمز، انواع گوشت مرغ، ماهی وبسته بندی های غذائی را عرضه می‌کنند.

خبرنگار ما گزارش داد ، دومین فروشگاه مواد پروتئینی ازاین نوع در منطقه تهران‌پارس احداث خواهدشد، تا خریداران شرق تهران نیزبتوانند به‌گوشت بسته‌بندی شده‌و مواد پروتئینی «مترسی داشته باشند.

رستوران

در فروشگاه شماره یك ، یك رستوران عمومی ایجاد شده که گنجایش پذیرائی از ۱۴۰ نفر را خواهد داشت . مشتریان این رستوران منحصرا از فرآورده هائی در فروشگاه عرضه می‌شود استفاده خواهندکرد‌و در صورت دلخواه میتوانند، گوشت یامرغ راقبلا انتخاب‌و سپس‌دستور طبخ آنرا به آشپزخانه بدهند. دراین فروشگاه‌دو آشپزفرانسوی نیز خدمت میکنند.

با افتتاح این فروشگاه ،توزیع گوشت ، در «دپوی ظفر »متوقف گردید مو دراین مراکز فقطقطعه بندی ونگهداری ذخیره گوشت موزدمصرف‌فروشگاه های‌پروتئین انجام میگیرد.

در گزارش خبرنگار ما اضافه شده است که روز گذشته ۳۲۸ تن گوشت گوسفند و ۱۰۰ تن گوشت گاو و گوساله و ۷۶تن گوشت مرغ توزیع شده است.

آثار معروفترین طراحان وآرشیتکهای جهان در تهران

نمایشگاه لوازم ووسایل منزل تشکیل میشود

دومین نمایشگاه بین‌المللی طرحهای مدرن برای لوازم و وسایل منزل ۲۷ مهر ماه‌جاری همزمان باگشایش چهارمین نمایشگاه‌بین‌المللی تهران‌افتتاح میشود .

این نمایشگاه بمنظور عرضه و نمایش مدرنترین وسایل تزئینی و مبلمان خانه ودفتر کار از سراسر جهان به سبک کاملا نوین در محوطه‌ویژه‌ای که بهمین‌منظور تهیه شده‌است در محل دائمی نمایشگاه ها و در طول برگزاری چهارمین نمایشگاه بین‌المللی‌تهران‌ترتیب داده میشود.

در دومین‌نمایشگاه بین‌المللی طرحهای مدرن برای لوازم و وسایل منزل بهترین‌نمونه های طراحی ازدهها طراح و آرشیتکت برجسته جهان به معرض نمایش گذارده میشود. مبلمان چوبی وفلزی ،انواع میز و چراغ و سیستمهای روشنایی و صندلیهای تاشو ، میز تحریر ، لیوان ها و گلدان های گوناگون ، تختخواب ، انواع وسایل برقی ،انواع لوازم‌حمام‌و دستشوئی ،کتابخانه های مدرن ، سیستمهای مدرن قفسه بندی‌آشپزخانه ، وسایل و لوازم اداری از جمله‌صدها کالا و لوازم بسیار مدرن و جالبی است‌که‌در این‌نمایشگاه بین‌المللی اختصاصی‌به نمایش گذاشته میشود.

کمپرسور هوا
COMPERESSORS BERNARD
کمپرسور هوا ساخت برنارد فرانسه
از ۶۸ تا ۲۵۰ C.F.M
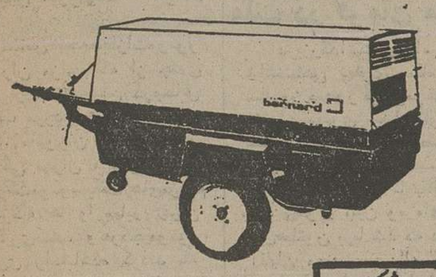
شرکت تولیما
موجود در تهران آماده تحویل فوری
آیزنهاور مقابل وزارت کار ـ تلفنهای ۹۵۴۴۶۰-۹۵۹۲۴۴
TOLIMA CO. Tel: 959244-954460

میکروفیلم
گنجینه‌ای کوچك از مدارك بزرگ
برای صرفه جوئی در جا
برای صرفه جوئی در پرسنل
وبرای مراجعهٔ آسان‌تر
مؤسسات معتبر، فضای بزرگ بایگانی خود را به اندازهٔ میکروفیلم کوچك می‌کنند.
کداك
پیشاهنگ گسترش جهانی میکروفیلم
Kodak
شرکت الکتروکامرا ـ نمایندگی کداك در ایران
۲۱۰ خیابان شاه تلفنهای ۸۰ تا ۶۲۹۲۵۶

تیروی دریائی شاهنشاهی
به نیروی دریائی شاهنشاهی بپیوندید و نیرا سیاحت کنید
آتیه درخشان برای جوانان دیپلمه در کادر
همافری نیروی دریائی شاهنشاهی اعزام بخارج
تیروی دریائی شاهنشاهی تعدادی داوطلب با شرایط زیر جهت کادر همافری استخدام و برای آموزش به کشور امریکا اعزام مینماید.
۱ـ شرایط
الف : تابعیت دولت شاهنشاهی ایران
ب: متدین بیکی از ادیان (اسلام ـ مسیحی ـ کلیمی ـ زرتشتی)
پ : دارابودن دیپلم کامل متوسطه در یکی از رشته های ریاضی ـ طبیعی وهنرستان در رشته الکترونیك
ت:داشتن‌حداقل‌سن۱۷ سال و حداکثر ۲۴سال (برای کسانی که خدمت زیر پرچم را انجام‌داده‌اند ۲۵ سال تمام می‌باشد .)
ث: داشتن صحت مزاج و تناسب اندام به‌تایید بهداری نیروی دریائی شاهنشاهی
ج: نداشتن پیشینه‌بد
چ :نداشتن همسر وافراد تحت تکفل
ح: شرکت در آزمایشات روانسنجی و استعداد (مواد امتحانی شامل ریاضیات ـ فیزیك وهوش در حدود دوره متوسطه می‌باشد .)
۲ـ امتیازات
الف : هنرجویان پس از طی دوره آموزش‌مقدماتی در پایگاه دریائی بندر پهلوی و گذراندن دوره زبان‌در مرکز آموزش زبان نیروی دریائی شاهنشاهی جهت طی دوره تخصصی به‌کشور آمریکا اعزام خواهند شد.
ب: هنرجویان در طول مدت تحصیل شبانه‌روزی بوده و از هزینه زیست ـ پوشاك ـ فوق‌العاده‌روزانه خارج از کشور بارز ماهیانه حدود ۷۲۰۰۰ ریال و ماهیانه هنرجویان سال اول ۱۰۵۰۰ ریال و هنرجویان سال دوم از ۱۱۷۵۰ ریال حقوق استفاده‌خواهندنمود.
پ: هنرجویان پس از موفقیت درآزمایشات‌نهائی بدرجه همافرسومی مفتخر و ترفیعات بعدی آنها برابر قانون همافری ارتش شاهنشاهی خواهدبود .
ت: فارغ‌التحصیلان افتخار خدمت در ناو های‌مدرن نیروی دریائی شاهنشاهی داشته و از پاداش سالیانه ـ پس‌انداز تامین آتیه ـ منازل‌سازمانی‌نیروی‌دریائی شاهنشاهی ـ درمان رایگان ـ استفاده از فروشگاه های‌ارتش وسایر تسهیلات کادر نظامی استفاده خواهند نمود .
ث: فارغ‌التحصیلان ضمن آشنائی‌باآخرین تحولات علمی و عملی دنیا در صنعت الکترونیك بیش از پیش دوران خدمت خودرا برای فراگیری بیشتر و همچنین ماموریت‌های جدید در کشور های خارج پسر برده و دیدنی های دنیارا سیاحت خواهند نمود .
۳ـ ثبت نام
الف : داوطلبین برای کسب اطلاعات بیشتر و ثبت‌نام میتوانند همه روزه باستثنای روزهای‌پنجشنبه وجمعه از ساعت ۸ صبح الی ۱۵ بادر دست‌داشتن مدارك مشروحه زیر بمدیریت استخدام واقع درخیابان شهید زاهدی جنب مسجد الرحمن ساختمان معاونت پرسنلی نیروی دریائی شاهنشاهی مراجعه نمایند .
ب: داوطلبینی که مایلند کتبا ثبت نام نمایند میتوانند مدارك مورد نیاز را باپست سفارشی‌به‌آدرس مزبور ارسال تاچنانچه واجد شرایط شناخته شدند جهت شرکت درآزمایشات لازمه از آنان دعوت بعمل آید ضمنا درپشت پاکت قید شود مربوط به‌استخدام همافران
۴ـ مدارك موردنیاز
الف : یك برگ فتوکپی دیپلم یاگواهی‌قبولی شش متوسطه که به‌تایید اداره آموزش و پرورش رسیده باشد .
ب: دوبرگ فتوکپی یارونوشت شناسنامه
پ: دوقطعه عکس ۴×۳
ت: ادرس کامل یاکروکی محل
م الف ۸۹۵۸

سازمان ویلا سازی شهرك غرب
(درگروه صنعتی گردون)
برای قبول مراجعات مربوطبه تهیه نقشه‌ها ، خاکبرداری، نظارت ، اجرا، تاسیسات ، ساختمان ویلا های شهرك غرب آماده میباشد.
تلفن : ۶۲۴۲۶۴ـ ۶۲۱۹۰۱
نشانی : خیابان تخت‌طاووس ـ شماره ۲۷۱

کاشی ایتالیا ـ سرویس بهداشتی سویس
ایران کاپری ـ تلفن: ۶۸۰۰۲۶

بالاتر از هاویلوکس رنگی نیست
هاویلوکس
معتبرترین نام در صنعت رنگسازی
اولین رنگ استاندارد شده ایران
35.H.9

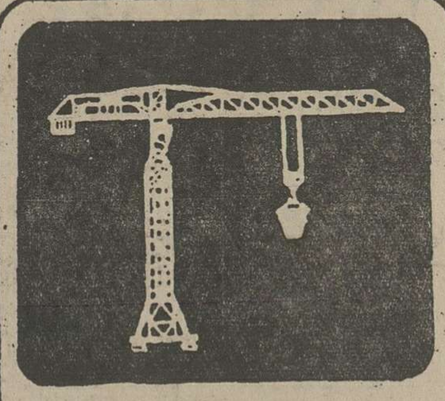
TOWER CRANE
انواع جرثقیل ساختمانی
اجاره داده میشود
شرکت سالان
تهران ـ خیابان آیزنهاور
شمارهٔ ۴۱۰
تلفن ۹۵۷۴۰۹ ۹۵۹۲۴۴

کانون جهانگردی و اتومبیل کلوب شاهنشاهی ایران
شعبه جدید
میدان ۲۵ شهریور خیابان سینا نبش امیر آباد
تلفن ۸۳۹۱۷۱
آماده قبول عضویت و انجام خدمات میباشند

لایحه مجازات موتوسیکلت سواران مزاحم

لایحه مجازات موتورسواران مزاحم بوسیله‌وزارت خانه‌های کشور ودادگستری تهیه شدو بزودی برای تصویب به مجلسین شوراوسنا خواهد رفت.

براساس‌لایحه‌مجازات‌موتور سواران مزاحم که از چندی پیش لزوم تهیه آن درمحافل مختلف موردبحث وگفتگو بوده است، ماموران راهنمائی و رانندگی تهران ماموریت‌دارند ازحرکت‌موتوسیکلت های‌مزاحم درگذرگاه ها و معابر تهران جلوگیری‌کنند، و هرکجاموتور سواری رامشاهده کردند که باایجاد سروصدا وحرکات‌تند و آزاردهنده موجبات ناراحتی ومزاحمت رهگذران رافراهم میکند، موتوسیکلتش رامتوقف سازند.

دراین لایحه همچنین به افسران راهنمائی وراندگی اجازه داده شده است چنانچه موتورسواری‌را در حال‌راندن موتور درپیاده رو ملا حظه کنند، **علاوه برمتوقف ساختن** موتوسیکلت واخذجریمه‌ازوی موتورسیکلت را از ۶ ماه تا یکسال توقیف کنند واگر **علاوه** برآن درجهت عکس مسیرو حرکت معابر وسائل نقلیه موتوسیکلت خود را هدایت کنند ولوله‌اگزوز موتورشان نیزصدای **ناهنجاربدهد بمدت** یکسال ،موتورسیکلت متوقف میشود .این لایحه‌موتور های گازی رانیز دربرمیگیرد.

باروا ج موتوسیکلت‌سواری بویژه در بین جوانان **درسال** های اخیر ساکنان شهر هاو عابران خیابانها بخاطر ایجاد سروصداو مزاحمت‌این‌گروه‌از افرادلطمه های بسیاری را از لحاظ مادی ومعنوی تحمل کرده‌اند

آئین سالروز فرمان‌موقوفات خاندان پهلوی

شریف امامی : منشور های انقلاب شاه‌و ملت در فرمان موقوفات پهلوی‌آمده است

دربزرگداشت پنجاه سال شاهنشاهی پهلوی بمناسبت سالروز صدور فرمان‌موقوفات خاندان پهلوی «بنیادپهلوی» بعداز ظهر دیروز از طرف آقای مهندس جعفر شریف امامی رئیس سنا و نایب‌التولیه بنیاد پهلوی آئین ویژه‌ای در هتل‌هیلتون برپا شد که در آن آقایان مهندس عبداله ریاضی رئیس مجلس شورایملی - امیر اسدالله علم وزیر دربار شاهنشاهی- دکتر اقبال رئیس هیئت مدیره و مدیر عامل‌شرکت ملی نفت ایران ، چندتن از وزیران‌کابینه‌جمعی ازسناتورها و نمایندگان مجلس شورایملی و گروهی از شخصیت های مختلف مملکتی و مسئولان بنیاد پهلوی حضور داشتند .

در آغاز آقای مهندس شریف امامی رئیس سنا و نیابت تولیت بنیاد پهلوی طی سخنانی به تشریح تاریخچه بنیاد پهلوی از ابتدای تشکیل آن تا امروز و فعالیتهای فرهنگی‌واجتماعی آن پرداخت و گفت با توجه به آنچه که شاهنشاه آریامهر چه در فرمایشات خود و چه در فرامین اشاره فرموده‌اند این نکته روشن است که نظر معظمله همواره به تامین رفاه و تعالی ملت معطوف بوده است و هیچگاه از تلاش و کوشش برای رفاه ملت‌کوتاهی نفرموده‌اند تا آنجا که تمام املاک ملکی و موروثی خود را بین زارعینی که در املاک مذکور ساکن بودند تقسیم فرموده‌اند .

آقای مهندس شریف امامی گفت بررسی کوتاه به موادی که در فرمان موقوفات خاندان پهلوی به‌آن‌اشاره شده روشنگر این حقیقت است که آنچه در منشور های انقلاب شاه وملت آمده است سالها قبل شاهنشاه آریامهر در فرمان موقوفات سلطنتی به آن امر فرموده‌اند و معظمله همواره خواهان بهبود وضع بهداشت ،توسعه فرهنگ و کلیه امور اجتماعی بوده‌اند . آقای مهندس‌شریف امامی در پایان سخنان‌مشروح خود به تشریح اقدامات و فعالیتهای بنیاد پهلوی پرداخت و ضمن ارائه بیان آن طی ۱۵ سال اخیر گفت گرچه بنیاد پهلوی برای انجام آنچه که در فرمان تشکیل بنیاد موقوفات خاندان پهلوی‌مامور اجرای آن بوده موفق بوده است با اینهمه تلاش داریم و امیدواریم که در آینده نزدیک به تحقیق تمام اهداف آن توفیق بیشتری بدست آوریم.

مهندس شریف امامی ،نایب‌التولیه بنیاد پهلوی در باره فعالیت‌ها و اقدامات ۱۵ ساله بنیاد پهلوی اطلاعات تازه‌ای دراختیارمدعوین گذاشت .

اسامی ۵۲۰۰ نماینده کنگره به‌حزب رسید

اسامی ۵۲۰۰ تن نمایندگان کنگره بزرگ حزب که‌دردومین مرحله انتخابات‌کنگره برگزیده شده‌اند به‌ستاد مرکزی حزب رسیده است و هم اکنون یک گروه کارشناس مشغول تنظیم این اسامی برای اعلام وانتشار میباشند .

جریان انتخابات مرحله دوم کنگره که ازروزشنبه آغازشده بود تانیمه شب گذشته ادامه داشت و آخرین نتایج رسیده‌به حزب مربوط به‌انتخابات منطقه ۲ حزبی پایتخت بود که بدلیل کثرت جمعیت و حضور چندوزیر و نماینده مجلس و شخصیتهای مملکتی که موجب رقابت شدید انتخاباتی شده بود کارانتخابات تا نیمه شب دیشب ادامه یافت.

قرار است ستاد مرکزی حزب اسامی منتخبین‌را از امروز و به تدریج اعلام دارد و اسامی نمایندگان تهران که بالغ بر چهارصد نفر و برحسب حروف الفباء تنظیم شده است بعد از ظهر امروز اعلام میگردد.ازسوی دیگر در ستاد مرکزی حزب یک کمیسیون هماهنگی عالی متشکل از هفت کمیته مربوط به‌برگزاری کنگره بزرگ حزب‌بسرعت‌مشغول تدارک مقامات کنگره و فراهم آوردن امکانات لازم برای این منظور میباشد .

نامزدهای انجمن‌های ملی‌از شغل دولتی خوداستعفادادند

گروهی از نامزدهای شرکت کننده در انتخابات انجمنهای‌ملی که دارای شغل دولتی بودنداز شغل خود استعفا دادندوعده‌ای که تا آخر وقت امروز ازاستعفا خودداری کرده‌اند نامشان از فهرست نامزدهای انتخاباتی حذف میشود.

سخنگوی وزارت‌کشور امروز اعلام کرد: آخرین گروه‌بازرسان انتخاباتی وزارت کشور ازسوی ستاد انتخاباتی روز گذشته به شهرستانها اعزام شدند تا از هرگونه تخلف و اعمال نظر در انتخابات انجمنهای ملی جلوگیری کنند.

این گروه که از ورزیده‌ترین کارشناسان وزارت کشور هستند ماموریت یافته‌اند تا بمحض شروع کار انجمنهای نظارت بر انتخابات کلیه جریانات وفعالیتهای انتخاباتی کاندیداها و مسئولین اجرائی انتخابات در حوزه‌های انتخابی را زیر نظر بگیرند ودر صورت مشاهده هرگونه تخلفیا اعمال نظر در امر انتخابات موضوع را به دفتر انتخابات وزارت کشور در تهران گزارش دهند تا متخلفین بلافاصله‌مورد تعقیب قرار گیرند.

این سخنگو همچنین افزود : انجمنهای نظارت برانتخابات نیز از دو روز پیش در ۶۹۸ منطقه از کشور تشکیل شده است و این انجمنها بلافاصله در اولین‌جلسه، هیات رئیسه خودرا با رای‌مخفی انتخاب کرده‌اند.

ضمنا براساس مقررات جدید انتخابات انجمنهای‌ملی، شعبه‌های ثبت‌نام در موقع مراجعه شرکت کنندگان در انتخابات برای ثبت‌نام و دریافت برگ انتخابات، برگ های رای رانیز، به آنان تسلیم میکنند، تا در روز اخذ رای اسامی نامزدهای مورد نظر خود را برروی آن نوشته و به صندوق بیندازند.

این سخنگو همچنین گفت : برگهای رای در سراسر کشور به سرنگ (آبی برای انجمن شهر، صورتی برای انجمن شهرستان و زرد برای شورای آموزش وپرورش منطقه‌ای) تهیه شده و در اختیار رای دهندگان قرار گرفته است.

به فرمانداران و بخشداران‌اعلام شده، که چون در روز اخذرای فقط برگهای رنگی از رای‌دهنده پذیرفته خواهد شد، قبلاآموزش لازم به‌اعضای شعب ثبت‌نام داده شود، که ضمن آشنا کردن مراجعه کنندگان به این‌موضوع، آنان را در حفظ و تمیز نگهداشتن برگهای رای راهنمایی کنند.

باتهام جعل برگ معافی نظام‌وظیفه

۵۳۰ نفر نظامی‌وغیر نظامی دستگیر شدند

اداره وظیفه عمومی اعلام کرد که‌طی ماههای اخیرتوانسته است تعداد ۴۹ شبکه جاعلین اوراق معافیت‌ومتقلبین درامور وظیفه مرکب از ۵۳۰ نفرنظامی و غیر نظامی را دستگیروتسلیم عدالت نماید .

تعدادی از دستگیر شدگان طی چند ماه اخیر پس‌ازقطعیت رای به‌مردم معرفی شدند و اکنون نیز ۷۸ نفر دیگر که برای تعیین مجازات تسلیم‌زندان شده‌اند که مشخصات انها‌اعلام می‌شود تا جوانان کشوروسیله عناصر نادرست و شیادان سودجو که پیوسته در کمین نشسته‌اند اغفال نشوند و اینده خویش را تباه نکنند .

اسامی محکومان

وظیفه عمومی اعلام کردتعداد ۲۴ نفر محکومان نظامی و اکثر آنها درجه‌داران اخراجی و بازنشسته بوده‌اند .

۵۴ نفر دیگر غیر نظامی بودند که به مجازات‌های زیر محکوم شده‌اند :

غلام نعمانی خلجان ۶ ماه حبس جنحه،حسین حسین‌زاده ۲۰ هزار ریال جزای نقدی ، صمد پیامی سردرودی ۶ ماه حبس جنحه و ۲۰ هزار ریال جزای نقدی ، مجید پیامی سردرودی ۲۰ هزارریال جزای نقدی ، علی‌اکبر زرانداز باقری ۲۰هزار ریال جریمه،محمدزاده حبیب خلجانی ۲۰ هزار ریال، علی توفان۲۰هزار ریال،محمود نظیفی ۲۰ هزار ریال - حسین شریفی ۲۰ هزار ریال ، همت علی شوقی پایانی ۲۰ هزارریال، عباسعلی سلیمانی ۲۰هزارریال، محمد ساری خان خلجان ۲۰ هزار ریال، علی ساری خان خلجان ۲۰ هزار ریال، احمد شاهمیرزائی جهانیان ۲۰ هزار ریال، اصغر طیب‌نفس سختائی ۲۰ هزار ریال، ابو الفضل‌ملکی لواسانی ۲۰ هزار ریال ، عباسعلی عبداللهی سربندی یک سال حبس جنحه و ۲۵هزار ریال جریمه، مشمول وظیفه جواد وطنچی ۳ ماه حبس جنحه، ابو الحسن عطاءالهی ۳ ماه حبس جنحه، مشمول‌وظیفه علی اصغر کربلائی حیدری ۳ ماه حبس جنحه ، غلامرضا رشیدی ۳ ماه حبس جنحه و ۲۵ هزار ریال جزای نقدی ، مشمول وظیفه بایرمعلی رحیم پور کل‌خوران ۳ ماه حبس جنحه، محمدمهدی قربانعالی دولائی ۲۰ هزار ریال، کاظم مومنی یکسال حبس جنحه و ۱۱۰ هزار ریال جریمه، نصرالله دادگر ۳۰ هزار ریال جریمه ، مشمول وظیفه شکراله قاسمی ۴ماه حبس جنحه، عین‌اله‌ایمانی جهان‌آبادی ۶ماه حبس جنحه، مشمول وظیفه روح‌اله رضائی ۴ماه‌جنحه‌مشمول‌وظیفه‌اسدانه‌ملکی ۴ماه حبس‌جنحه،احمدقادرپور ۳ ماه‌حبس‌جنحه،اکبرتقی‌پوررحمان قادرپور و محمد پاشائی هریک ۵۰۰۱ ریال جریمه، محمدامین معدنی ۱۳ ماه حبس جنحه ، کاکاآقا معروفی ۵۰۰۱ ریال جریمه، ابو القاسم موحدی ده هزار ریال جریمه ، عباس چینیان کاشانی ده هزار ریال جریمه ، غلامرضا بیده ۶ ماه حبس جنحه و ۲۰ هزار ریال جریمه، اصغر انصاری و اکبر کدار چینی‌ساز هریک ده‌هزار ریال جریمه، مسلم‌خانی ۵۰۰۱ ریال جریمه، خلیل منصوری ۱۵ هزار ریال جریمه، فریدون پاکزاد کسری ۳ماه حبس‌جنحه، جمشید مرتضی ۳ ماه حبس جنحه، محمد شیخی یکسال‌حبس جنحه و ۱۳۳ هزار ریال‌جریمه، زینل احمدی یکسال حبس‌جنحه، ابو الحسن فراری یکسال‌حبس جنحه، محمد رضا شهسواری ۴ سال و ۶ ماه حبس جنائی درجه یک، عیسی‌صفوی یکسال حبس جنحه و ۵۰۰۱ ریال جریمه ، مشمول وظیفه یوسف سعیدی کناری ۳ماه حبس‌جنحه و ۸۰هزار ریال جریمه، ایرج بروخی ۱۵ هزار ریال جریمه، محسن مهرابی ۳۰ هزار ریال جریمه، یدالله‌شریف ۵سال‌حبس جنائی درجه یک و ۴۹ هزار ریال جریمه، محمد قربانعلی دولائی ۳ماه حبس جنحه و ۲۰ هزار ریال جریمه.

کتاب ژیسکاردستن ۱۹ مهر منتشر میشود

«ژیسکاردستن» تصحیح‌آخرین نمونه های کتاب خود را انجام داده و ناشر نمونه روی جلد را نیز به نظررئیس جمهوری فرانسه رسانیده است .

پرزیدنت ژیسکاردستن با همین یک‌جلددست‌ازنویسندگی نخواهد کشید، بلکه در نظر دارد جلد دومی تالیف کند‌که در آن به بحث در باره‌افکارو شواهد ارائه شده پس‌ازانتشار کتاب «دموکراسی فرانسه» خواهد پرداخت .

کتاب در هفته آینده، روز دوشنبه ۱۹ مهر (۱۱ اکتوبر) در کتابفروشیها عرضه خواهد شد و بهای آن ۱۵ فرانک خواهد بود . تعداد نخستین سفارش کتابفروشی متجاوز از ۱۵۰ هزار نسخه است .

این کتاب که در عین حال متضمن تعمقی در باره آینده جامعه و راههای مختلفی‌برای حل مسائل اجتماعی است که ژیسکار به فرانسویها ارائه میکند ، کاملا امکان دارد‌که بصورت یک کتاب پرفروش (بست‌سلر) درآید. مولف ، کتاب خود را شخصا در یک برنامه تلویزیونی معرفی خواهدکرد ونمایندگان‌جمهوری خواهان مستقل احزاب طرفدار ژیسکاردستن و باشگاههای وابسته درصدد ترتیب دادن مناظره‌ها و مباحثه های‌وسیعی در باره آن هستند .

دکتر خطیبی ، مدیرعامل شیروخورشید سرخ ایران :

بودجه‌شیروخورشیدسرخ ۶۶ برابر شده‌است

دکتر خطیبی

نیمی ازبیمارستان‌های کشور در اختیار شیر و خورشید است و این سازمان با ۲ میلیارد تومان بودجه وظیفه درمان رایگان در سطح کشور نیز بعهده دارد .

درجلسه ناهار هفتگی‌کلوب روتاری مرکز دکتر حسین خطیبی مدیر عامل شیر و خورشید سرخ ایران پیرامون فعالیت های این جمعیت سخنرانی کردوگفت : جمعیت شیر و خورشید سرخ ایران موسسه‌ای است شناخته‌شده و کمتر کسی است‌که‌ازخدمات این موسسه آگاهی نداشته باشد .

شیر و خورشید سرخ ایران یکی از شعب صلیب سرخ جهانی است و صلیب سرخ قدیمی ترین موسسه بین‌المللی جهان است .

دکترخطیبی‌سپس تاریخچه تاسیس صلیب سرخ جهانی را شرح داد و گفت : در۱۰۳ سال پیش کشورمانیز عضویت این سازمان را قبول کرد ولی به علت اوضاع آشفته‌و درهم آن زمان امکان تاسیس شعبه‌ای از صلیب سرخ در ایران نبود .

اعلیحضرت رضاشاه کبیر برای‌نخستین‌بار ریاست این موسسه خیریه را به عهده گرفتندلازم به یاد آوری است که شیرو خورشید سرخ ایران‌قدیمی‌ترین موسسه‌خیریه بین‌المللی در ایران است.پس از رضاشاه کبیر ریاست این سازمان جهانی به علیاحضرت ملکه پهلوی واگذار شد و والاحضرت شاهدخت شمس پهلوی ریاست‌بخش‌بانوان این موسسه را به عهده گرفتند و در حال حاضر ریاست این موسسه با ایشان است .

وی سپس افزود : مطابق اساسنامه‌ای که بتوشیع شاهنشاه آریامهر نیزرسیده‌است شیر و خورشید سرخ‌ایران وظیفه‌درمان‌رایگان در سطح کشور را نیزبه‌عهده گرفته است بطوریکه سازمان شیروخورشید در حال‌حاضر نیمی از بیمارستان ها و تختخواب های مورد نیاز بیمارستان را در اختیار دارد و از نظر تعداد بیمارستان و تختخواب بزرگترین مرکز درمانی ایران است .

وی در مورد توسعه‌این سازمان نیز گفت : در ۵۳سال پیش ،سازمان‌شیر و خورشید سرخ ، فعالیت های خودرابا بودجه‌یی ۳۰ میلیون تومانی آغاز کرد ، ولی اکنون این بودجه به ۲ میلیارد تومان رسیده است به این ترتیب بودجه این سازمان در طول ۵۳ سال ۶۶ برابر شده است.

۷ نفر باتهام خریدوفروش کارتهای انتخاباتی دستگیر شدند

شیراز -خبرنگار اطلاعات ، به خط دخالت‌در امرانتخابات انجمن های محلی شهرستان اقلید فارس کتباتوسط استاندارتوبیخ شد و هفت نفر در فسا به‌اتهام خریدوفروش رای دستگیرشدند.

دکتر نصراصفهانی طی‌نامه‌ای ضمن توبیخ شهردار اقلید ازوی خواست که رعایت کامل‌بی‌طرفی رابه‌عمل آورد.بازرسان‌استانداری گزارش داده بودندکه شهردار اقلید بنفع کاندیدا های خاصی فعالیت میکرده است .

استانداری فارس همچنین‌اعلام داشت ،طبق گزارشی که از شهرداری فسا رسیده ، چون عده‌ای از افراد سودجو مبادرت به‌خرید و فروش کارت های انتخاباتی نموده بودند ، توسط فرمانداری‌شهرستان‌فسا به‌موضوع رسیدگی شدو پرونده ۷ نفر متخلفان جهت بیگرد قانونی به مراجع قضائی فرستاده شد.

خبرنگار اطلاعات در شیراز بدنبال گزارش قبلی اطلاع داد اسامی خریداران و فروشندگان کارت‌های انتخاباتی انجمن‌های محلی که در فسا دستگیر شدند به‌این شرح است.

یدالله عبدالهو رسرایدار مسجد جامع فسا، حسین فیروزی و همسرش. این سه نفر تعدادی کارت انتخاباتی به شخصی بنام «دستوری» فروخته‌اند و علی‌اکبر حافظ پور کارت‌های انتخاباتی را به نورالله سیفپور فروخته است. هر شش نفر دستگیر و تحت بازپرسی قرار گرفتند.

دولت دیگر میوه، پیاز، سیب زمینی وحبوبات وارد نمیکند

واردات میوه‌پیاز- سیب‌زمینی- حبوبات به‌بخش خصوصی واگذار شد. شرکت معاملات خارجی‌که این کالاها را تدارک و تهیه‌می‌کرد ازاین پس بکاراساسی‌تهیه وتامین احتیاجات‌عمده وتدارکات بین‌المللی براساس خط مشی‌های وزارت بازرگانی خواهد پرداخت .

این مطلب را منوچهرآزموده مدیر عامل شرکت معاملات‌خارجی صبح امروزدریک‌مصاحبه‌مطبوعاتی اعلام کرد. آزموده گفت: با وجودیکه‌درگذشته کارتوضیح کالا از وظایف معاملات خارجی نبود، معهذا بمنظور تامین بعضی‌از کالا های مورد نیاز عمومی و مقابله باکمبود ها به عرضه این کالاها پرداخت . اما اکنون با انتقال کار توزیع داخلی بسازمانهای دیگر ، شرکت معاملات خارجی به کار اساسی تدارکات بین‌المللی خواهد پرداخت.وی‌افزود: درکارواردات‌ازطریق این‌شرکت نیز تجدید نظر اساسی بعمل آمده و واردات کالاهائی نظیر میوه- پیاز-سیب‌زمینی وحبوبات به‌بخش خصوصی سپرده شدا‌ما واردات کالاهای اساسی وحیاتی همچنان در دست‌معاملات خارجی خواهد بود.

آزموده گفت: در سال‌گذشته مجموعا ۷۵۰ هزار تن سیمان وارد کشور شده اما تنها در۶ ماهه اول امسال بالغ بر۸۳۰هزار تن سیمان به ایران وارد شده است . در حال حاضر بالغ بر ۲۲۰ هزار تن سیمان نیزدربنادر ایران موجود است

وی در باره‌واردات برنج گفت: برای واردات ۱۷۵ هزار تن‌برنج درسال جاری اقدام شده وبرای رفع کامل کمبود تامین برنج مورد نیاز بوسیله مبادلات‌خارجی تامین خواهدشد .

پارک تبریز ۸ برابر هایدپارک لندن وسعت دارد

احداث بزرگترین پارک دنیادر تبریز آغاز شد

تبریز- خبرنگار اطلاعات

درپی امضای قرارداد ایجاد یکی از بزرگترین پارکهای جهان در تبریز، کارهای اجرائی آن که بصورت مرحله بمرحله انجام میشود، آغاز گردید.

بدنبال تشریف فرمایی اخیر شاهنشاه آریامهر به‌آذربایجان و صدور اوامر موکد معظمله در زمینه ایجاد پارک تبریز تیمسار آزموده استاندارآذربایجان شرقی امروز اعلام کرد:

پارک بزرگ تبریز در مساحتی بالغ بر۸ میلیون متر مربع(هشت برابر هایدپارک لندن) احداث میشود.

در این پارک که در دنیابی‌نظیر خواهد بود استادیوم‌های سرپوشیده ، روبان، زمینهای ویژه تفریحات سالم، محوطه ایجاد نمایشگاههای بزرگ منطقه غرب کشور استخر سرپوشیده وکلیه امکانات رفاهی و تفریحی برای مردم فراهم خواهد شد.

پارک بزرگ تبریز منطقه‌وسیعی از زمینهای سرسبز محکم آباد‌را نیز دربر میگیرد.

کلیه اراضی مزروعی این‌منطقه که زیر پوشش سبزی کاری‌است از طرف دولت خریداری میشود وبه شکل کنونی خود مجددادر اختیار صاحبان فعلی قرار خواهد گرفت بشرط اینکه هیچگونه تغییری‌درآن داده‌نشود و تنها در گسترش فضای سبزآن تلاش بعمل آید.

در این‌اراضی سبزی‌آذربایجان در تمام فصول سال برداشت میشود.

دانشسرای عالی یزد از بهمن شروع بکار میکند

در پی ایجاد انستیتوتکنولوژی و آموزشگاه عالی پرستاری در یزد، مقدمات تاسیس دانشسرای عالی در رشته های مختلف نیز در این شهر، فراهم شد .

بهمین منظور ، جلیل‌بهرستان که ، دارای تحصیلات عالیه‌می‌باشد، از سوی دانشگاه تربیت معلم تهران، به‌یزد آمد تا مقدمات کارایجاد دانشسرای‌عالی در این شهر را فراهم کند.

دانشسرای عالی یزد ، با پذیرش یکصد دانشجو ، از اول بهمن ماه آینده کارخود را آغاز می‌کند. تا پایان سال‌تحصیلی دانشسرا، نیاز به‌محل سکونت استادان و خوابگاه دانشجویان‌است.چنانچه افراد نیکوکاری مایل‌به‌واگذاری یا اجاره محل برای این منظور باشند ، میتوانند با نماینده روزنامه اطلاعات در یزد وبا آقای بهارستان‌در دفتر سازمان‌پیشاهنگی یزد تماس بگیرند .

انتخاب ۸۶ دانشجو برای مدارس عالی

برای تکمیل ظرفیت دانشجوی پرستاری مدارس عالی‌پرستاری والاحضرت شمس‌پهلوی، رضا شاه‌کبیر ، رازی، اشرافیان ، امید،میثاقیه ، نیروی هوائی واستکان صبح فردا از بین داوطلبانیکه قبلا در مصاحبه دبیرستان آذر شرکت کرده‌اند ۸۶ دانشجو انتخاب‌وبمدارس فوق معرفی میشوند.

مراسم‌انتخاب‌این‌دانشجویان صبح فردا در مدرسه عالی پرستاری داریوش کبیر انجام میشودو این ۸۶ نفر از بین حاضران برگزیده خواهندشد.

خبرهای کوتاه

اولین دور مذاکرات شاهنشاه‌وزیسکاردستن

اولین‌دور مذاکرات‌شاهنشاه آریامهروررئیس جمهوری‌فرانسه قبل از ظهر امروز در کاخ سعدآباد صورت گرفت . در این دور از گفتگو ها که در آن فقط رهبران دو کشور شرکت داشتند مسائل دوجانبه وبین‌المللی مورد مذاکره قرار گرفت. قبل از آغازاین‌مذاکرات ژیسکاردستن در آرامگاه رضا شاه کبیر حضور یافت و با نهادن تاج گلی به‌بنیان گذار ایران نو ادای احترام کرد.

ظهر امروز رئیس جمهور فرانسه‌امیر عباس هویدانخست وزیرو عباسعلی خلعتبری وزیر امورخارجه‌رابحضور پذیرفتند. رئیس جمهور فرانسه امروز در ضیافت ناهار نخست وزیر شرکت کرد .

همکاری فرانسه برای ایجاد ساختمان

وزیر ساختمان فرانسه که در معیت حضرت رئیس جمهور فرانسه به ایران آمده است، صبح امروز در دفتر وزیر مسکن‌و شهرسازی حضور یافت و با آقای‌همایون‌جبری انصاری وزیرمسکن وشهرسازی ملاقات و مذاکره کرد .

دراین‌ملاقات‌مسئله همکاریهای دو کشور در زمینه ساختمان مسکن‌درایران‌مورد گفتدو قرار گرفت .

بازدید از دانشگاه ملی

اعضای کمیته تحقیقات‌پزشکی سازمان بهداشت جهانی که بتهران آمده‌اند ضمن بازدید از قسمتهای مختلف دانشگاه ملی با رئیس و چند تن از مسئولان وبرنامه مسائل‌بزوهشی تبادل نظر کردند .

برنامه فرانسه رادیو دو برابر شد

بمناسبت سفر ژیسکار - دستن به ایران ، رادیو ایران برنامه روزنامه ۱۵ دقیقه‌ای به زبان فرانسه را در رادیو دومدو برابرکرده و علاوه بر آن اولین بار دربرنامه‌بین‌المللی تلویزیون یک بخش خبر به زبان فرانسه روزانه‌ساعت ۶بعداز ظهر پخش می شود .

دوره آموزش بانکداری

یازدهمین دوره آموزش بانکداری آتحدیه «سی انزا» باشرکت ۳۲نفرازکارشناسان و صاحبمنصبان بانک های عضو «سی انزا» از امروز بمدت ۱۰ هفته در تهران تشکیل میشود.

سخنرانی‌ها

دکتر قهرمان شمس استاد دانشگاه تهران فردادر جلسه ناهار کلوب روتاری شمال درشمیران‌که در هتل‌هلتون برگزار خواهد شد تحت عنوان«کشفحجره» سخنرانی خواهد کرد.

بازدید وزیر خارجه از تونس

سخنگوی وزارت امورخارجه امروز اعلام کرد بنابدعوت‌آقای حبیب‌شطی وزیر خارجه‌تونس. آقای عباسعلی خلعتبری وزیر امور خارجه از تاریخ ۲۰ تا ۲۲ مهر ماه جاری از تونس بازدید رسمی بعمل خواهند آورد .

دلجوئی‌از مقتولین‌حادثه خرابکاران در اراک

درتاریخ۳۰ر۲ر۲۵۳۵شاهنشاهی دربرخورد ماموربن‌باخرابکاران دو نفر کارگر ساختمانی به دم های حسین بیات فرزند قربان وحسین‌بیات‌فرزند محمد مقتول میگردند.

بمحض اطلاع از حادثه فورا نماینده امور اجتماعی دربار شاهنشاهی به قریه دولت‌آباد اراکیکه محل سکونت‌خانواده مقتولین میباشد اعزام وضمن دلجوئی ، کمکهائی به هر دو خانواده معمول گردید و همچنین‌بازماندگان مقتولین یاد شده محلی برای امرار معاش نداشتند.دراجرای اوامرمبارک شاهنشاه آریامهرحقوق‌مستمری جهت آنها برقرار و به مراحم شاهنشاه مستظهر وامیدوار گردیدند.

اعزام مشمولین عادی

مشمولان عادی سال ۱۳۲۳ الی ۱۳۳۶ حوزه‌غربی‌تهران به ترتیب زیر ازسالن‌ورزشی شاهپور غلامرضا پهلوی به خدمت اعزام میشوند

مشمولان عادی متولد۱۳۳۶ حوزه غربی روز شنبه ۱۷ مهرماه،مشمولان عادی‌متولد سال ۱۳۲۳ تا ۱۳۳۵ حوزه غربی روز یکشنبه ۱۸ مهرماه و مشمولان عادی متولد۱۳۲۳ الی ۱۳۳۶ غایب سایر حوزه ها روز دوشنبه ۱۹ مهرماه.

ورود

دکتر جهانشاه صالح‌که در راس هیئت پارلمانی‌برای شرکت در اجلاس بین‌المللی بین‌المجالس‌بمادرید رفته‌بود بتهران بازگشت.

پزشکان در مراکز مشاوران راهنمائی

وزارت آموزش وپرورش امروز به پزشکان ادارات کل آموزش و پرورش استانها و فرمانداری های کل سراسر کشور دستور داد که روزانه قسمتی از ساعات کار خودرا درمراکز مشاوران راهنمائی انجام دهند.

طبق این دستور پزشکان ادارات آموزش و پرورش تهران،تبریز، اصفهان،مشهد ،شیراز ،اهواز ، رضائیه، ساری ، کرمانشاه ، کرمان، زاهدان ، رشت ،یزد . و سنندج موظف شدند که روزانه در مراکز مشاوره‌و راهنمائی حاضر شوند و خدمات پزشکی لازم را در اینگونه مراکز انجم دهند

بارندگی و سرمای شدید و بیسابقه درشمال‌کشور

مشهدیها بخاری روشن کردند!

درپی ورود یک جبهه‌هوای سرد به آسمان ایران و انقلاب ناگهانی هوا در اکثر نقاط کشور بویژه شهر های شمالی باران ریزش کرد .

● بعداز ظهر دیروز بدنبال توفان شدید و بیسابقه درشهر مشهد که باعث شکستن چند اصله درخت و سقوط دهها آتن تلویزیون و پاره شدن سیم های برق شد . ریزش باران در مشهد و شهر های شمالی خراسان آغاز گردید.

اولین باران پائیزی درخراسان برای کشاورزان بسیار نافع بود و باعث خوشحالی آنها شد .

دیروز هوای‌مشهد به‌حدی سرد شد که گروهی از اهالی در خانه‌هایشان بخاری‌روشن کردند و گروهی نیز سرما خوردند !

دیشب هوای‌مشهد۶ درجه بالای صفر بود و درحالی که باران بصورت پودر ریزش‌می کرد اهالی برسر برف یا باران بودن آن اختلاف‌نظر پیدا کرده بودند .

صبح امروز نیز مشهد چهره یک روز زمستانی‌داشت و اهالی اکثرا با لباس گرم در معابر ظاهر شدند .

هوای صبح‌امروز ده‌درجه بالای صفر بود که نسبت به دیروز ۹ درجه سرد تر شده بود .

● ریزش باران شدید و سیل‌آسا در بندر پهلوی که از دیروز آغاز شده همچنان تا این ساعت (۱۱ صبح) ادامه دارد . هوای این شهر دربی بارندگی اخیربشدت سردشده است و مردم از لباس های گرم و زمستانی استفاده می کنند .

● هوای ساری پس‌ازریزش بارانی خفیف‌صبح امروزآفتابی شد . بعلت تغییر ناگهانی‌هوا و سرد شدن آن سرماخوردگی بین مردم شیوع یافته است.

بارندگی امروز نیز دربندر پهلوی ادامه داشت .

● دیشب در رشت باران بارید . بارندگی تا صبح‌امروز ادامه داشت و هوا همچنان ابری بود .

● تبریز و دیگر شهرهای آذربایجان نیز با وجود داشتن هوای صاف و آفتابی امروز ۵ درجه سرد شد .

طبق اظهار یک مقام آگاه در اداره هواشناسی عرب کشور ، خنک شدن ناگهانی هوا بعلت نفوذ یک‌جبهه هوای سرد از منطقه دریای مدیترانه بوده است .

باترکیدن لوله آب

۱۰۰۰ تلفن عباس آباد قطع شد

ترکیدن لوله آب در خیابان عباس‌آباد یک کابل هزار زوجی شرکت مخابرات راخراب کردو در نتیجه حدود یکهزارشماره‌از تلفن های ین منطقه قطع‌شد.

شرکت مخابرات بلافاصله‌پس از آگاهی از جریان سازمان آب را مطلع کرد لیکن چون‌اقدامات جهت ترمیم لوله دیر صورت گرفت کابل مزبور خراب شد

کارکنان شرکت مخابرات از دیشب مشغول ترمیم کابل‌آسیب دیده‌شدند و به گفته سخنگوی این شرکت تلفن‌های قطع شده از بعداز ظهر امروز کار خود را ازسر گرفت .

گزارش روز

طب سوزنی

هزینه صفر، درمان عالی

طب سوزنی بیماران را از مصرف داروهای شیمیائی خطرناک بی نیاز میکند

یک بیمار معالجه شده: به من گفتند فلج خواهی شد، اما طب سوزنی نجاتم داد

« ... از دو سال قبل به بیماری فتق بین دو مهره کمر مبتلا شدم ، این درد ،رفته‌رفته از کمر بپای چپ من‌نیزسرایت کرد. بعد از یک سلسله‌معالجه در ایران دوبار هم به خارج سفر کردم اما هربار درد پایم بیشتر شدت می‌گرفت.درخارج، رک و پوست کنده بمن گفتند که حتما فلج خواهم شدو پایم باید قطع شود. شدت درد چنان بود که حتی مسکن های قوی هم نمی‌توانست مرا به خواب فرو برد. در چنین وضعی ، روی برانکار به بیمارستان طب سوزنی تهران منتقل‌شدم، درحالیکه‌نمیتوانستم اعجازی را که از آن سخن می‌گفتند باور کنم .

طبیب سوزنی وقتی سوزنها را از بدنم خارج کرد ، بمن گفت : بلندشو راه برو ! فکر کردم دکتر با من‌شوخی‌میکند، اما بهرحال با اصرار او از جا بلند شدم و راه رفتم ، بی‌آنکه کوچکترین دردی در سرتان درد می‌کند ، کمر درد دارید ، به‌روماتیسم و سیاتیک مبتلا هستید ، صورتتان فلج شده ، چشمتان نزدیک‌بین است ، قلبتان به عمل جراحی احتیاج دارد ، دندانهایتان درد می‌کند . خدا نکند به هیچ‌یک از این دردها و ناراحتی‌ها مبتلا شوید ، اما اگر بیمار شدید ، ان معالجه قطعی نگران نباشید همه‌این‌دردها‌و‌ناراحتی‌ها، بسادگی قابل معالجه است ، بسادگی فروکردن‌یک‌سوزن کوچولوی تیز و بی‌درد !

ـ بله ، طب سوزنی ...

طب سوزنی معجزه میکند ، این را همه آنهائیکه‌از نزدیک ، فشار ملایم و مکیف سوزن‌پزشکان‌چینی‌وکره‌ای (و این اواخر پزشکان ایرانی) را بر اندام خود حس کرده‌اند میگویند .

در همین تهران کسان بسیاری بوده‌اند که‌پس‌از سال‌ها مداوای بی‌نتیجه و پرخرج ، با طب سوزنی و با هزینه‌ای اندک معالجه شده‌اند و شر بیماری بظاهر «صعب‌العلاج» را با سه ـ چهاربار معالجه با سوزنهای اعجازانگیز چینی ، از سر خود کم کرده‌اند .

حرفهای یک بیمار ایرانی که با طب سوزنی در مرکز درمانی رضا پهلوی معالجه شده ، یکدنیا رازورمز از سوزنهای پزشکی چینی باخود دارد:

خود حس کنم . از شدت خوشحالی فریاد کشیدم‌و از اتاق بیمارستان تاوسط‌حیاط آن دویدم . بعد از چهار روز از بیمارستان مرخص شدم ، و حالا وضع چنان شده که‌انگار هرگز بیمار نبوده‌ام .

برای بیمارانی که ازمعالجات مکرر خود نتیجه‌ای نگرفته بودند ، خبر اختصاصی‌دیروز اطلاعات یک مژده بزرگ بود: «معالجه باطب‌سوزنی‌درایران، آزاد شد» .

بله پای طب سوزنی درایران رسما باز شده است . ازاین پس بیماران ایرانی میتوانند بجای پناه بردن به انواع و اقسام قرص و شربت‌وآمپول، بدن خود را بدست پزشکانی بسپارند که وسیله طبابتشان سوزن است، سوزنی نرم و بی‌درد .

این سوزن ، هدیه سرزمین افسانه‌ای چین به بیماران‌دنیا و به جهان پزشکی است و عجیب است که علم طب باهمه تحولات عظیم و فوق تصوری که با آن روبرو شده و برخورداری از همه امکانات تکنولوژی فوق‌مدرن، دربرابر اعجاز سوزن‌های باریک و کوچولوی چینی ، درحیرت مانده ، اما بهرحال بروقعیت وجودی این اعجاز صحه گذاشته است. تصمیم سازمان نظام پزشکی ایران‌درباره‌آزادی معالجه با سوزن ، نتیجه گزارشهای‌مثبت وبسیارامیدوار کننده‌ای است که برجسته‌ترین محافل و مجامع پزشکی دنیا درباره طب سوزنی ارائه داده‌اند .

سوای این گزارشها ، ازسه سال پیش بدن گروه کثیری از بیماران ایرانی با سوزن های چینی آشنا شده بود . آنچه از حاصل سه سال‌تجربه‌طبابت با سوزن در ایران بجای‌مانده نیز بسیار موفقیت‌آمیز بوده است.

حالا دیگر طب سوزنی در ایران ، بصورت تامی آشنا درآمده ، آنقدر که بسیاری از بیماران که از معالجات مکرر و مداوم خود از طریق‌روشهای معمولی‌درمان‌حاصلی‌نگرفته‌اند، آخرین امید خود را برای بازیابی سلامت به خطر افتاده‌شان ، در نوک تیز سوزنهای چینی جستجو می‌کنند ، اما هنوز وقت آن فرا نرسیده است تا سوزنهای چینی ، جای داروها و آمپول های امروزی را در قفسه‌مطب پزشکان ایرانی بگیرد . تاآن روز ، هنوز فاصله زیادی‌داریم اما دلیل آن بی‌اعتباری طب سوزنی نیست، بلکه کمبود متخصص فرو کردن سوزن‌در رگهای بیماران است .

روش معجزه آسا

طب سوزنی چیست ؟

در یک کلام میتوان گفت که طبابتی است که طی‌آن،پزشک با فرو کردن سوزن های ویژه‌ای در نقاط مخصوص‌و شناخته شده بدن بیمار ، او را معالجه میکند .

چنین روش معجزه‌آسائی را در علم طب،نخستین‌بارچینی‌ها کشف کرده‌اند . تا امروز بیش از چهار هزار سال از کشف چنین روشی در سرزمین‌بزرگ چین میگذرد اما دنیای غرب تا مدتها به راز و رمز معجزات سوزن چینی آشنائی نداشت‌و نمیتوانست به آن اعتماد کند، اما خبرهائیکه بخصوص‌درباره اعجاز سوزن در تامین درمان شهرها و روستاهای‌پرجمعیت چین و کشورهای‌خاوردوربه غرب میرسید ، چنان هیجان‌انگیز بود که مجامع پزشکی غربی را ناچار به قبول و پذیرش طب سوزنی ساخت .

طب سوزنی درمیان‌کشورهای غربی در فرانسه و آلمان‌رواج و نفوذ بیشتری دارد . در فرانسه امروز ۲۵ بیمارستان بزرگ وجود داردکه بیماران‌ه منحصراً بوسیله سوزن های چینی معالجه میشوند .فرانسه از پنجاه سال پیش‌طب‌سوزنی را برسمیت شناخته و درآلمان بیش از بیست سال است که طبابت چینی ، رواج یافته است .

ده هزار نقطه

پزشکی‌که اجازه طبابت‌باسوزن را دارد قبل از هرچیز باید نقاطی را در بدن بشناسد و مشخص کند ، که فرو کردن سوزن در آن نقاط بی‌درد و موثر باشد .

متخصصان چینی تاکنون ده هزار نقطه را در بدن انسان مشخص کرده‌اند که با فرو کردن سوزن ، یابیماربی‌حس و برای عمل جراحی آماده میشود و یا بیماری از بین میرود !

هریک از این نقاط ، به یکی از مدارهای موجود در بدن مرتبط میشود. روش اصلی سوزن پزشکی ایجاد تعادل‌بهم خورده در بدن است . برای مثال ، دانش پزشکی مدرن ، علت بروز آنژین‌را ایجادعفونت ناشی از وجود میکروب یا ویروس در دستگاه تنفسی میداند و برای معالجه‌آن‌مواد شیمیائی مثل «آنتی بیوتیک»ها را تجویز میکند تا میکروب نابود شود.

دانش «سوزن پزشکی» در همین زمینه معتقد است که میکروب ، بطور دائم در بدن انسان وجود دارد ولی بعلت تعادل اعضای بدن و وجود قدرت دفاعی نمیتواندشوونما کند. میکروب بطور دائم در بدن انسان وجود دارد و علت نشو نمای آنها درقسمتی از بدن ، تنهابدلیل‌برهم‌خوردن تعادل موجود در ساختمان بدن انسان است. طب سوزنی این تعادل از دست رفته را مجددا ، آنهم با استفاده از سوزن خالی،به‌بدن‌بازمیگرداند ضمن اینکه با این روش لزوم مصرف داروهای شیمیائی‌راکه خود عوارض دیگری رادربدن بیمار باعث میشود از بین میبرد .

بر عوارض‌سوء مصرف‌دارو های شیمیائی ، طب پیشرفته غربی نیز صحه گذاشته است. این اثرات نامطلوب ، آنقدر متنوع است که اکثر پزشکان اروپائی و امریکائی ، سعی میکنند حتی‌الامکان دارو های کمتری را برای بیمار تجویز کنند. درمیان‌داروهای‌شیمیائی «آسپیرین» رایج‌ترین و کم ضررترین مسکن موجود در جهان است ، اما حتی‌آسپرین نیز بعلت استعمال طولانی ، عوارض نامطلوبی بر معده و کلیه‌ها بجا میگذارد که ممکن است خود سبب بروز انواع دیگری از بیماریها شود .

نحوه معالجه با طب سوزنی بسیار آسان است ، پزشک با تشخیص نقاط و مدار های مربوط با نوع بیماری ، سوزنهائی را که از جنس‌نیکل و بسیار نرم است در نقاط مشخص شده فرو میکند. این سوزنها برحسب نوع بیماری از ۵ تا ۲۰ دقیقه در بدن‌بیمار باقی میماند .

فرو بردن سوزنها در نقاط خاصی از بدن ، کوچکترین درد و ناراحتی در بیمارایجاد نمیکند و حتی‌یک‌حالت‌آرامش و بی‌حسی به بیمار دست‌می‌دهد . هر بیمار باید چندین نوبت برای فرو بردن سوزن در نقاط مشخص شده ، نزد پزشک برود تا سلامت خودرا بازیابد ، درحالیکه گاهی برای درمان بعضی از بیماری های مثل میگرن و دردهای عصبی، یکبار فرو بردن سوزن کافی است .

در سیستم معالجه با طب سوزنی ، از هیچ داروئی استفاده نمیشود و سوزنهانیز برحسب محل مورد نظراندازه های مختلف دارد که بدون تماس وآغشته شدن به دارو در بدن بیمار فرو میرود .

با طب سوزنی ، بیماریهای فراوان و متنوعی را میتوان معالجه کرد، آنهم بطور موثر و قطعی که بیماری‌بادرصدهای اطمینان‌بخشی پس از معالجه عود نکند و دوباره بسراغ بیمار نیاید .

متخصصان طب سوزنی ، با استفاده از سوزنها ، میتوانند کلیه عوارض ناشی از این بیماریها را درمان کنند .

دردهای عصبی ، مفصلی ، سردردهای ناشی از فشار زیاد، دردهای‌عضلانی،میگرنها، گرفتگی عضلات ، پارگی های عضلانی ، دردهای کمر و سیاتیکی ، دردهای بعد از زایمان و اعمال جراحی، فلج های صورت بعد از سرما ـ خوردگی ، فلج کودکان در مراحل اولیه گوش‌درد ، بیوستهای مزمن ، ضایعات استخوان ، ناراحتی‌های‌ناشی از عادت زنانه، نزدیک‌بینی کودکان در سنین پائین،حالات تهوع زنان بعلت بارداری،جراحی های قلب ، فتق و حتی فک و دندان و هزار و یک بیماری دیگر ..

امکان بازگشت بیماری بعداز

بقیه در صفحه ۸

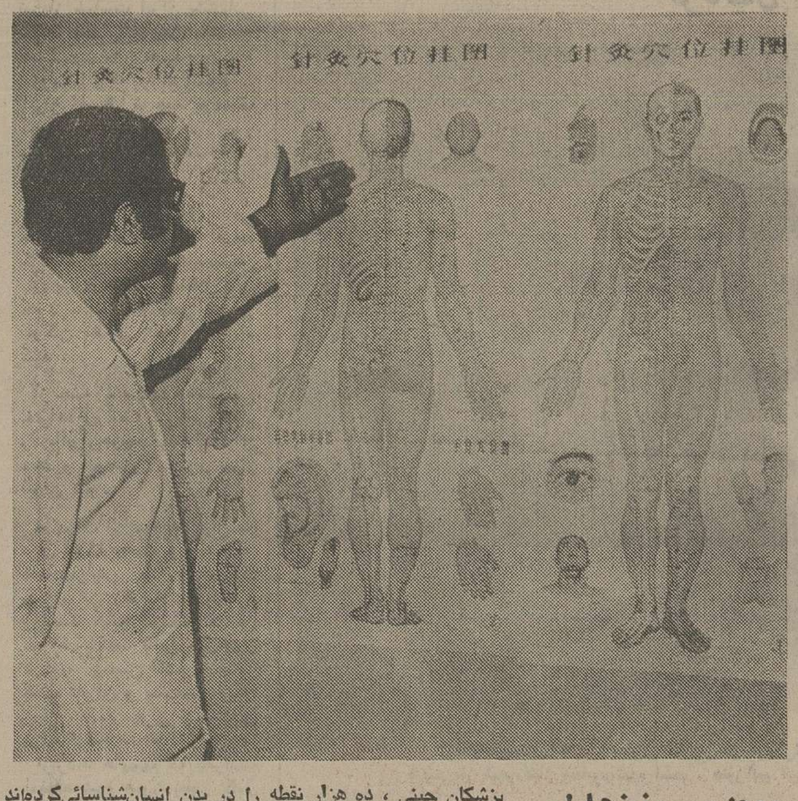

معجزه سوزن‌ها !ـ

پزشکان چینی ، ده هزار نقطه را در بدن انسان‌شناسائی‌کرده‌اند که با فرو کردن سوزن درهرکدام از این نقاط ، بسیاری از انواع بیماریها ، حتی بیماری های لاعلاج، معالجه میشود . دراین عکس، یک پزشک ایرانی درباره خصوصیات این نقاط و اینکه هر نقطه ، مربوط بچه نوع بیماری است توضیح میدهد . پزشکان برجسته ایرانی،بر اعجاز طب سوزنی در معالجه بیماریها صحه گذاشته‌اند .

PERSIAN WORLD SHIPPING CO.

اطلاعیه

شرکت سهامی خاص کشتیرانی پرشین ورلد شرکت کشتیرانی تیک (تی آی سی)
کشتیرانی زیم (بامسئولیت محدود)

باکمال خوشوقتی باستحضار کلیه مراجعین و مشتریان محترم میرساند . از تاریخ ۹ مهر ماه ۲۵۳۵ شاهنشاهی (اول اکتبر ۱۹۷۶) نمایندگی شرکت کشتیرانی زیم با مسئولیت محدود از شرکت تیک (تی آی سی) به شرکت کشتیرانی پرشن ورلد (سهامی خاص) منتقل میگردد .

برای تسهیل کار مشتریان محترم کلیه افرادی که در شرکت تیک (تی آی سی) مشغول به کار بودند اکنون در شرکت پرشن ورلد وظائف خود را انجام میدهند . در ضمن کلیه اسناد مربوط به کالاهای حمل شده بوسیله شرکت کشتیرانی زیم که از طرف شرکت تیک (تی‌آی سی) صادر شده است در حکم اسناد صادره از طرف شرکت‌پرشن ورلد خواهند بود .

نشانی شرکت کشتیرانی پرشن ورلد از تاریخ ۹ مهرماه ۲۵۳۵ شاهنشاهی بشرح زیر است :

خیابان عباس آباد خیابان پاکستان کوچه دوم پلاک ۲۲

تلفن ۶۲۱۹۱۷ - ۶۲۱۹۱۸ - ۶۲۴۴۶۴ تلکس 212869 COMI IR

اطلاعیه

تشکیل چهارمین نمایشگاه بین‌المللی تهران

بدینوسیله باطلاع عموم هموطنان‌عزیزمیرساند، بمنظورارائه‌پیشرفتها وپدیده های تکنولوژی صنعتی ایران‌و دیگر کشورهای جهان ، چهارمین نمایشگاه بین‌المللی تهران از تاریخ بیست وهفتم مهر تادهم آبانماه۲۵۳۵ درمحل دائمی نمایشگاههای بین‌المللی ایران برگزار میگردد، دراین‌نمایشگاه بزرك تحولات و پیشرفتهای صنعتی ، اقتصادی وخدمات بازرگانی ایران‌و ۴۴ کشور صنعتی ازپنج قاره جهان بنحو چشمگیری و با استفاده ازآخرین‌تکنیك های نمایشگاهی جهان در یك مجموعه‌عظیم در وسعتی بمساحت ۱۳۰۰۰۰۰ مترمربع فضای نمایشگاهی برای‌دیدار عموم ملت ایران برگزار میگردد . با استفاده از این فرصت استثنائی برای بازدیدازاین‌مجموعه‌عظیم‌علمی‌وصنعتی وفرهنگی وهنری در هر فرصتی ازاین نمایشگاه دیدار نمائید .

سازمان نمایشگاههای‌بین‌المللی ایران

ساعات بازدید:۱۰صبح تا ۶ بعدازظهر

سرمقاله

زباله‌وسیلاب دو آفت برای تهران!

درجلسه اخیر انجمن شهر تهران، اصلاحیه بودجه شهرداری به مبلغ ۳۰۹میلیون و۸۹۱هزار ریال تصویب شد وازجمله، بودجه تجدید و ترمیم آسفالت خیابان‌ها، جلوگیری ازسیل وبهداشت وپاکیزگی شهرافزایش یافت.

تهران ،تابستان راپشت‌سر گذارده و عنقریب است که بافرا رسیدن فصل بارندگی، بار دیگر سیلاب درخیابان‌ها جاری‌شود وخانه وزندگی مردم جنوب‌شهر رادرمحاصره بگیرد. بنابراین کارخیلی خوبی کرده‌اندکه بودجه‌بیشتری برای‌جلوگیری از سیل درنظر گرفته‌اندو چه‌نیکوترآنکه از همین حالا بفکر چاره‌جوئی باشند وازهر راهی میسراست اقدام کنندتا بلکه سیلاب‌مثل سالهای گذشته درشمال شهر زحمت ودرجنوب‌شهر وحشت به‌بار نیاورد.

ترافیک سنگین واعصاب فرسای تهران،فقط سیلاب راکم‌دارد که دیده‌ایم وقتی آب یکی دوخیابان اصلی‌شهر رافرا میگیرد چگونه در تمام شهر ترافیک گره میخورد ورفت‌وآمد ساعت‌ها مختل میشود. تهران، دربرابر سیل‌وسیلاب‌بسمانند بسیاری مخاطرات دیگر بلادفاع است. آب‌باران ازشمال‌شهر سرازیر میشودوبصورت یک‌سیل‌واقعی خانه های خشت‌وگلی جنوب شهررا درهم میکوبد.

در بودجه‌اصلاحی شهرداری ،همچنین به‌نظافت وبهداشت شهر توجه‌شده است. تهران، همانطورکه بعلت موقعیت طبیعی خودبه‌دنبال هر بارندگی چندساعته‌یی گرفتارسیل‌وسیلاب میشود،چون درمحاصره چندرشته‌کوه قرار گرفته‌است هوای مطبوعی ندارد و اغلب اوقات‌دود وغبار متراکم بصورت چتری تیره‌رنگ بالای سرشهر دیده میشود. در چنین شهری حقا باید به‌مساله‌نظافت وبهداشت چندبرابر شهرهایی که‌هواکش طبیعی‌دارند توجه شود تاتجاوز ازچهار میلیون نفوس شهر اگر ازهوای دلپذیروفضای سبزو منابع کافی‌آب برخوردار نیستند، لااقل شهر تمیزی داشته‌باشند ونظافت شهربه بهداشت آن اکمک کند.

باوصف‌این، متاسفانه درنظافت شهرتهران هم‌نه‌مردم توجه‌چندانی نشان میدهندونه شهرداری، نظافت تهران ،هنوزهم باوسایل‌ابتدایی انجام میگیرد. باوجود آنکه سالهاست ازماشینی‌کردن‌نظافت شهر سخن میرود، هنوز رفتگران باجاروب های‌بلندشان خاک‌و زباله را از اینطرف به آنطرف میروبندو نیمی از آنچه‌جلوی جاروبشان می‌آید به‌جوی‌ها میریزدکه یک‌علت عمده‌جمع شدن سیلاب درمعابرشهر جمع‌شدن همین‌زباله درزیرپل‌هاو مسدود ساختن‌راه عبورآب باران است. بعلاوه، این روزها درنقطه‌به نقطه شهر ،تلی اززباله به‌چشم میرسدکه رفتگرها گردمی‌آورند تاماشین‌حمل زباله بیایدو ببرد. اماقبل‌ازآنکه‌ماشین‌زباله کش‌سروقت زباله‌هابرود، سگ‌ها وگربه‌های ولگردوگاهی هم دوره‌گردهایی که‌کارشان گردآوری مقواو حلبی‌و شیشه‌خالی‌و شانه شکسته وامثال آنست ،زباله‌ها رازیرورو وپخش خیابان میکنندو آن رابصورت بهترین محل برای تخم‌گذاری‌وتکثیر سوسک، مگس، پشه و حشرات دیگر درمی‌آورند.

بجاست بااصلاحی‌که دربودجه شهرداری بعمل‌آمده است ، نظافت شهر نیز بیش‌از پیش مورد توجه قرارگیرد.

انعکاس اهمیت دیدار ژیسکار دستن از ایران

محافل رسمی و وسائل ارتباط جمعی فرانسه برای دیدار پرزیدنت والری ژیسکار دستن از ایران اهمیت زیادی قایل شده‌اند بعقیدناظران دیپلماتیک سفر پرزیدنت دستن به فرانسه امکان میدهد که در حاشیه استراتژی‌ابرقدرتها نقش‌سیاسی مهمی در خاورمیانه بعهده‌بگیرد زیرا رئیس جمهوری فرانسه هنگامی از ایران دیدن میکند که بازی دو قطبی شوروی و امریکا در انتظار معلوم شدن نتایج‌انتخابات‌ریاست جمهوری ایالات متحده متوقف شده است و فرانسه میتواند از این فرصت برای‌ابراز نظریات‌خود در خاورمیانه استفاده کند.

ایران بارشاد شاهنشاه تا پنج وشش سال‌دیگر به‌پنجمین قدرت نظامی‌جهان‌تبدیل‌خواهد شد باین ترتیب در یک منطقه استراتژیکی مهم که اروپا و آسیا را بیکدیگرمی‌پیونددوزنه سنگین روز افزونی بشمار خواهد رفت.

باحتمال زیادروش فرانسه‌که میخواهدبین مسکوو واشنگتن یک نوع موازنه برقرار کند در گفتگو های ژیسکار دستن با مقامهای ایرانی نیز مورد بررسی قرار خواهد گرفت.

بنابراین دیداررئیس جمهوری فرانسه علاوه‌بر پیامدهای‌مهم اقتصادی حائز اهمیت سیاسی فوق‌العاده خواهدبود ،بخاطر آنکه ایران در بازی سیاسی «غول‌ها»، (امریکا ، شوروی‌و جمهوری خلق چین)یک وضع استثنائی دارد .

در مورد روابط ایران و شوروی ـ شاهنشاه ایران تاکنون شش بار از شوروی دیدن کرده‌اند اما دو کشور متقابلا از هرگونه توضیحی دربارهٔجزئیات مناسبات‌خویش خودداری میکنند ، باین ترتیب ارزشیابی پیشرفت هائی که در زمینه همکاری اقتصادی‌بین دو کشور پس از امضای پروتکل قرارداد ۱۹۷۰ بدست آمده بسیار دشوار است.

بطور کلی روابط شوروی و ایران براساس حسن‌همجواری استوار است از سوی دیگر جمهوری‌خلق چین نیز از سیاست ایران پشتیبانی میکند چند روز پیش بود که خبرگزاری چین جدید روزنامه ایزوستیا راکه برنامه تسلیحات ایران‌راغیرقابل‌توجیه توصیف کرده بود بمداخله در امور داخلی ایران متهم کرد.

خبرگزاری چین‌تاکید کرد که ایران حق دارد وسایل دفاعی خود را تامین کند و اضافه کرد که کشورهای خلیج‌فارس باید برای حفظ استقلال ملی خود با توسعه طلبی جهانی ناوگان نظامی شوروی‌مبارزه کنند .

از جنبه اقتصادی فرانسه می خواهد روابط بازرگانی خود را باایران‌هرچه بیشترگسترش دهد و دومین مشتری بازار ایران شود.

صادرات فرانسه به ایران در سال ۱۹۷۰ یکصد و بیست در صد افزایش یافته و درسال جاری این رقم به سه میلیارد وپانصد میلیون‌فرانک افزایش خواهد یافت . بااین حال‌هنوز فرانسه پنجمین کشور صادر کننده بایران و پشت‌سرامریکا، ژاپن ، آلمان غربی و انگلیس قرار گرفته است.

قرارداد های‌مهم که بافرانسه امضاء شده هنوز بطور کامل بمرحله اجرا در نیامده است. همکاری ایران و فرانسه در زمینه استفاده مسالمت آمیز از انرژی اتم به سال ۱۹۷٤ میرسد .

فرانسه بموجب قرارداد بین دو کشوردو نیروگاه هسته‌ای را که توسط کارخانه‌«استرم» ساخته خواهد شد به ایران داده است این نیروگاه در تبریز تاسیس خواهد شد .از لحاظ مواد نفتی ایران پس از عربستان سعودی‌دومین کشور صادر کننده نفت به فرانسه است . فرانسه همچنین در نظر دارد قراردادی در بارهٔخرید گاز از ایران امضاء کند گاز خریداری شده از سال ۱۹۸۲ از راه شوروی به‌فرانسه‌حمل خواهد شد.

شرکت های فرانسوی درنظر دارند در طرح ساختمان لوله گاز و تاسیسات‌دیگر که‌هزینه آن چندین میلیارد دلارتخمین شده است شرکت کنند.

طی دو سال اخیر روابط اقتصادی فرانسه و ایران‌بطور قابل توجهی گسترش یافته است ، دیدار رسمی والری ژیسکار دستن از ایران دنباله روابط نزدیکی است که پس از پایان جنگ دوم جهانی با دیدار متقابل‌شخصیت های‌بلند پایه دو کشور از تهران و پاریس برقرار شده است .

۲۹ـ نوامبر ۱۹٤٤ ژنرال دوگل هنگامی که ریاست‌دولت فرانسه را بعهده‌داشت به‌ایران سفر کرده و برای نخستین بار با شاهنشاه جوان ایران که تازه جانشین‌پدر تاجدارشان شده بودند دیدار کردند.

۱ـ٦ اوت ۱۹٤٤ شاهنشاه بطور رسمی از فرانسه دیدن کردند .

۵ـ ۲۳ اکتبر ۱۹۵۹ آقای منوچهراقبال نخست‌وزیروقت ایران بطور رسمی از فرانسه دیدن کرد و از دست میشل دبره نخست وزیر فرانسه‌نشان عالی لژیون دونور دریافت نمود .

۱۰ـ۱۳اکتبر ۱۹٦۱شاهنشاه ایران و شهبانو بار دیگر بطور رسمی از فرانسه دیدن کردند .

۱٦ـ۲۰ اکتبر ۱۹٦۳ ژنرال دوگل برای دومین‌بار ازایران دیدن کرد ونخستین سنگ‌بنای مدارس فرانسوی‌برادر شیراز، تخت جمشید واصفهان کار گذاشت.

۱٤ـ۱۵ اکتبر ژاک شابان دلماس نخست وزیرفرانسه در جشن های‌دوهزار وپانصدمین سالگرد شاهنشاهی در تخت جمشید شرکت کرد.

۱۷ سپتامبر ۱۹۷۳ پرزیدنت پمپیدو در بازگشت از چین در تهران توقف کرده و با شاهنشاه ایران مذاکراتی‌انجام داد.

۲٤ـ۲۹ژوئن۱۹۷٤ شاهنشاه ایران در پاریس‌مورد استقبال والری ژیسکار دستن که به تازگی به ریاست جمهوری فرانسه انتخاب شده بودقرار گفتند .

۲۱ـ۲۳ دسامبر ژاک شیراک نخست وزیر فرانسه باایران سفر کرد در این دیدار بود که قرارداد های مهمی در باره ساختمان مترو تهران ،اقتباس سیستم تلویزیون‌رنگی فرانسه و فروش توربوترن به ایران بامضاء رسید .

قربانیان گرد باد

توفان فاجعه‌بار مکزیک بیش‌از یکهزار تن قربانی‌گرفت و میلیون ها دلار خسارت وارد کرد. این عکس‌از ویرانه قسمتی از شهر لاپاز مخابره شده است . هنوز بیم آن‌میرود اجساد صدها قربانی دیگر زیر خاک مدفون شده باشد .

تفسیر سیاسی

قدرت برای درهم کوبیدن

رهبران فدائیان فلسطینی که درجنگ های داخلی لبنان شرکت دارند، متقاعد شده‌اند که سوریه گام بگام بسوی انهدام نهضت فدائیان پیش میرود .اما هیچ نشانه مطمئنی وجود ندارد کسوریه درگیرودار نبرد های لبنان، براستی درجه موضعی است و بکدام سمت حرکت میکند .

هفته پیش ظاهرا ارتش نیرومند سوریه گویی که در یک جبهه سه‌جانبه می‌جنگد ، بمانور های سیاسی مبهمی دست زد . نخست حمله‌یی بهرقیبان خود در لبنان ،آنگاه انتقادی محکم وغیر مترقبه از دوستان خود بعمل آورد .

دراین شطرنج سیاست یک دست مهره مرکب‌است از فلسطینی ها و متحدان چپگرای لبنانی و دست مقابل عبارتند از نیرو های راستگرای لبنان .

پرزیدنت حافظ اسد ازتابستان گذشته که‌ارتش این کشوردر لبنان مداخله کرد در سوی جناح راستگرا قرار داشته است اما پس‌از یک هفته حرکت های تکان دهنده هنوز روشن نیست که آیا اوبرای پیروز شدن می‌جنگد یابرای ترتیب دادن حالتی مبهم‌که‌نه پیروزی کامل است ونه شکست، رهبران نظامی بلندپایه فلسطینی‌که در قرارگاه های کوهستانی‌شان موضع تازه گرفته‌اند ،بمخبرنگاران گفتند که انتظار دارند حمله‌های شدید سوری‌ها بزودی پس از تلاش های‌دشوار که هفته پیش منجر به‌راندن فدائیان از یک سلسله مواضع کوهستانی ، واز چند شهر شد، ازسر گرفته شود .

تلاش های دشوار

ناظران امور ، نسبت بدین موضوع اطمینان زیادی ندارندو اظهار عقیده می‌کنند کهچنین حمله‌یی امکان پذیر است خاصه اکنون که‌دیگر کمتر تردید وجود دارد کسوری ها قدرت لازم برای درهم کوبیدن فدائیان فلسطینی ها را دارند.

اما نشانه ها و قرائن زیادی وجود دارد که پرزیدنت اسد راه خودرا به دقت تمام انتخاب کرده است. او از گذاردن تمام قدرت خود بحمایت راستگرایان ، بمنظور حصول به‌نتیجه‌یی که آنرا «رامحل نظامی» جنگ نامیده‌اند، اجتناب کرده است زیرا مدت‌هاست این احتمال وجود داشته است کهمر رامحل دیگری منجر به‌ترسیم خط های تازه‌یی روی نقشه خواهد شد هیچکس آشکارا مدافع تقسیم لبنان به دولت های جداگانه نیست اگرچه در صورت پیدا نشدن هیچ رامحل دیگری این تقسیم هنوز هم یک احتمال است .

اما همچنین پیشنهاد هایی‌هم وجود دارد که نظام کانتونی مورد عمل در سویس مثلادرلبنان برقرار شود واگر رئیس‌جمهوری جدیدالیاس سرکیس سعی کند که دولت متلاشی شده وارتش لبنان را تجدیدسازمان کند طبیعی است که مقام های مسلمان وفرماندهان نظامی در مناطق جنوبی راکه اکنون در زیر تسلط چپگرایان است به تصدی سازمان های دولتی وارتش خواهد گمارد و مسیحی ها راهم درمناطقی بهکار خواهد گمارد که در زیر تسلط راست گرایان است .

درهرحال نوعی تغییر در قلمرو ها بهاحتمال قوی یکی ازقسمت های عمده مذاکرات صلح است جبهه های نبردی کمناشی از جنگ های هفته پیش‌است کوتاه‌تر مستقیم‌تر و ساده‌تر است . این یک شعار نظامی است که «خط جبهه های کوتاه دفاع را آسان وحمله را مشکل‌میکند». بدین ترتیب خط جبهه های جدید محکم تر از خط جبهه های دراز و پرپیچ و خمی است کهتا سه شنبه پیش کمحمله سوری ها وراست گرایان شروع شد، تا قلب کوهستان های‌لبنان گسترده بود .

آنگاه فلسطینی ها و چپگرایان قسمت عمده‌یی از ۱۵۰ کیلو متر مربع زمین‌را اشغال کردند. زمینی کمدر آن نیرو های پراکنده آنها دربرابر حمله از بسیاری جهت‌ها آسیب پذیر بود .

فرماندهان فلسطینی تشخیص دادند که این منطقه دارای هویت نظامی است برخی هاامیدوار بودند که با پیشنهاد عقب‌نشینی در ازای گذشت هایی از جانب سوری ها وراست گرایان این منطقه را جنبه سیاسی بدهند اما چپگرایان لبنانی ازاین‌کار ابا داشتندو بهنظر میرسد کهاین مساله براتحاد آنها بافلسطینی ها لطمه وارد آورده است .

روی نقشه لبنان اکنون فقط دوجبهه نسبتا کوتاه بین چپ گرایان وراست گرایان وجود دارد در سایر جاها نیروهای عمده‌یی که باچپگرایان مواجهند سوری ها هستند .

شهرطرابلس واقع در شمال که دردست چپگرایان استازراه زمین در محاصره راست گرایان است اما ازراه دریا آزاد است .

راست ها و چپ‌ها در خط جبهه‌یی کهازمرکز بیروت تا حومه های جنوب شرقی این‌شهر ادامه دارد ،وبه کوهپایه های پس ازآن میرسد روبروی هم‌قرار گرفته‌اند . آنگاه این خط جبهه در میان دره‌یی عمیق ووسیع کهراس‌المتین را از «عالیه» جدا میکند پنهان شده است هراس‌المتین راهفته پیش سوری ها اشغال کردند سوری ها همچنین شهرک های کارنایل ، نالوگا وحمانه واقع در مدخل دره را اشغال کرده‌اند.

در سراشیبی های تند تپه‌های واقع در کنار «عالیه» بودکه روز جمعه راست گرایان سعی کردند پیروزی حمله مشترک شان با سوری هارا دنبال کنند. راست گرایان سعی کردند از جبهه اصلی کمبسوی «عالیه» گذرگاه کوهستانی و «سوفار» کشیده شده پیش برانند .

هلموت با اکثریت ضعیف وضع دشواری خواهد داشت

برنده‌واقعی انتخابات آلمان چه کسی است؟

آنچه که درپایان انتخابات پارلمانی آلمان غربی در روز یکشنبه گذشته بنام پیروزی نصیب هلموت اسمیت صدراعظم این کشور شده «فتحی‌مشکوک» است .

اسمیت وجبهه احزاب مؤتلفه دولتی که وی در آن قرار دارد از این پس عملا محکومند تا متکی به اکثریت بسیار متزلزلی باشند که وزن آن درپارلمان‌آلمان‌غربی‌بمیزان فاحشی کاهش یافته است و این ناکامی‌مضطرب‌کننده‌مضمون نتایجی است که هردو شبکه تلویزیونی آلمان غربی‌ازنخستین تحلیل های عواقب قابل‌محاسبه انتخابات پارلمانی روز یکشنبه گرفته‌اند.

در بررسی این انتخابات بهیچوجه تردیدی وجود ندارد که احزاب دست‌راستی‌دموکرات های مسیحی آلمان غربی و متحدان آنها باتحصیل ارائی که ۴۸٫۳ تا ۴۹٫۲ درصد از کرسیهای پارلمان را نصیب‌آنان کرده است بهدرخشان‌ترین‌نتایج پارلمانی از ۱۹۵۷ تاکنون دست یافته‌اند. با این پیروزی که از زمانیکه « کنرادآدناٹر » در آن تاریخ اکثریت مطلق را در پارلمان بدست آوردتاکنون‌برای دموکراتهای مسیحی آلمان‌غربی «بیسابقه» است. احزاب مذکور توقع خواهند داشت که کاندیدای آنان برای‌مقام‌صدارت عظما هلموت کوهل ماموریت‌تشکیل دادن دولت اینده شود. کوهل به پشتگرمی نتایج انتخابات روز یکشنبه خود راواقعا محق‌می داند تا گوشزد کند که ادامه واگذاری مقدرات جمهوری فدرال آلمان بدست صاحبان یک ائتلاف متزلزل و بازنده دیگر منطقی نیست . مخصوصا بعداز به ثبوت رسیدن این نکته که حزب سوسیال دموکرات بین ۳٫۷تا۳ درصد ومتحد آن حزب لیبرال درحدود ٥ دهم تا ۸دهم درصداز آراء خود را درمقایسه با انتخابات قبل از دست داده‌اند .

از طرف دیگر حرکت‌قهقرائی لیبرال های آلمان غربی یکی از شگفتگی های بزرگ‌انتخابات روز یکشنبه است،هانس‌دیتریش گنشر و یاران حزبی وی‌واقعا ایمان وانتظار داشته‌اند که خواهند توانست از دوئل‌مرگ دوجزب بزرگ دمکرات مسیحی و سوسیال دمکرات‌بسودحزب لیبرال بهره‌برداری خواهند کرد و نه تنها قسمتی از آراء خود را ازدست نخواهند داد بلکه حتی مواضع ومحبوبیت بیشتری درجبهه سیاست بدست خواهند آورد. حاصل انتخابات یکشنبه نشان داد که این‌انتظار بیهوده بوده و حزب لیبرال آلمان ظاهراقربانی‌گرایش‌ذاتی خود جذب شدن به این یاآن قطب نیرومند شده است .

بدون آنکه ذکر صفت‌گرایش به قطبی شدن برای حزب‌لیبرال آلمان غربی ضرورتا کنایه‌ای به مفهوم متهم کردن ان بفرصت طلبی باشد ، بهرحال اکثریت بسیار ضعیفی که در بوندستاگ (پارلمان) نصیب احزاب دولتی گردیده است ، رهبران لیبرال‌ها را وادار به تعمق خواهد کرد .بعلاوه برای سیاستمداران این حزب‌فراموش کردن تجارب گذشته مخصوصا در فاصله سالهای ۱۹۶۹ تا ۱۹۷۲ که همزمان با آغاز الحاق لیبرال ها به ترتیبات ائتلاف دولتی با سوسیال دموکراتهاست بسیار دشوار است. در آن دوره نیز احزاب سوسیال دمکرات ولیبرال‌اکثریت کوچکی در اختیار داشتند که اساسا پیروزی خود را برای به تصویب رساندن لوایحش در پارلمان مدیون آراء معدودی‌از نمایندگان خریداری شده و یا عده دیگری‌ازاعضای بوندستاگ بود که به سبب حساسیت خویش درقبال سیاست شرق‌نگری مشخص میشدند .

فشاری که بعدازانتخابات‌این هفته برگروه پارلمانی حزب لیبرال آلمان غربی وارد خواهد آمد فوق‌العاده نیرومند خواهد بود مانند گذشته‌رهبران‌احزاب دست راستی آلمان غربی و خصوصا مردانی مانند هلموت کوهل وفرانتس ژزف اشتراوس از لیبرال‌ها خواهند خواست تا روشن کنند که آیا خود رابرای ابد و به قیمت پایمردی درمرگ وزندگی درخدمت سوسیال دمکراتها قرارداده‌اند و یا برعکس آماده‌اند که باابراز انعطاف بیشتر بهنگام اقتضا و ضرورت جای تضمین‌شده‌ای‌نیز دریک ائتلاف دولتی متفاوت برهبری دمکراتهای مسیحی داشته باشند ؟

حتی درصورتیکه گنشر در برابر این فشارها پایداری کند، بازهم وظیفه اسمیت بسیار طاقت‌فرسا خواهد بود زیرا دمکرات مسیحی از این‌پس‌طبق تمام محاسبات در بوندستاگ و در مجلس «لاندر» که دومین پارلمان آلمان غربی از نظر اهمیت است اکثریت مطلق‌رادر اختیار خواهند داشت .

تفاوتی که احوال اسمیت را ازهم مسلک سوئدی وی «اولافپالمه» متمایز میکند این است که صدراعظم آلمان غربی برخلاف نخست‌وزیر سوسیال دمکرات‌سوئد « سقوط » نکرده بلکه از این پس محکوم است تادر دریائی بیش از پیش متلاطم ودارای فضا های توام شنا کند . در زمانیکه بازار المانی و اروپائی و بین‌المللی سفته‌بازی در اطراف مارک آلمان غربی بسرعت‌گرم میشود درحالیکه تعداد بیکاران این کشور از ۹۰۰ هزار نفر کمتر نیست حزب اسمیت‌محکوم است که جای خود را بعنوان حزب اول به دموکراتهای مسیحی واگذار کند .

صدراعظم آلمان‌غربی‌درواقع بهای سیاستهایی رادرانتخابات یکشنبه پرداخته است که تواما درزمینه های‌اشتغال ومبارزه با بیکاری و آموزش و پرورش و نبرد برضد فساد و سایربلیات سیاسی‌واجتماعی‌نگرانی‌بسیاری از رای دهندگان آلمانی را برانگیخته بوده است .

خبرگزاری فرانسه

جهش بطرف کرسی ریاست‌جمهوری

«من مایلم مورد آزمایش کامل ملت امریکا»
«قرار بگیرم تا تمام مردم مرا شناخته باخلاق»
«ونقاط ضعف من پی ببرند.»

بقلم : دکتر محمدشاهکار

مزرعه‌دار دیروز ، در دو قدمی کاخ سفید

کارتر:مأموریت خداوندوایمان

مردی را که امروز تنها رقیب رئیس جمهوری فعلی امریکا برای احراز مقام ریاست جمهوری سال ۱۹۷۷ است معرفی کردیم . برای توضیح چگونگی مبارزات انتخاباتی و عللی که او را تنها نماینده حزب پرقدرت دموکرات نمود بجا است . خصوصیات اورا فهرست‌وار بیاد بیاوریم .

۱ـ ازخانواده‌ایست کمبیش از ۱۵۰ سال در جنوب‌زندگی کرده و در میان اهالی روستا مورد اعتماد و احترام بوده و اگر بتوان این اصطلاح را بکاربرد کارگر «امریکائی‌الاصل است.»

۲ـ روستازاده جنوبی است که از ٥ سالگی با کار و زحمت و نظم و ترتیب در امور آشنا شده و پشتکار و پایداری و سرسختی خوی ثانوی او شده است .

۳ـ با هنر و موسیقی و ادبیات جهان آشنائی داشته زیاد کتاب خوانده و اصولا مردی کنجکاو و اجتماعی است .

٤ـ در رشته مهندسی و مکانیک و ریاضیات و اتم تحصیلات عمیق و تجربیات زیادی داردویکی ازکارشناسان راکتور اتمی است.

٥ـ سابقه خدمت او در نیروی زیر دریائی درخشان است و با ازدواج با زرالین موفق به تشکیل یک خانواده کارگری زحمتکش و خوشنام شده است. که‌امروز دستیاران صمیمی و موثر او میباشند .

٦ـ مردی است که با قاطعیت و تصمیم راسخ بهر کاری دست زده تا حصول موفقیت مبارزه میکند. وی پیرو قواعد علمی و فنی است .

۷ـ خدا و مسیح را اغلب طرف مشورت خود در اخذ تصمیمات بزرگ قرارمی‌دهد و قطع‌نظر از آن او یکی از مسیحیان مومن و استوار است .

۸ـ درسیاست مردی‌میانه‌رو و محافظه‌کار است لکن در چارچوب لغات ومفاهیم‌عمومی واژه‌ها خود را زندانی نمی کند. برای سیاهپوستان همان امتیازات و حقوقی را مطالبه میکند که سفیدپوستان از آن بهره‌مند هستند.

۹ـ سادگی‌زندگی روستائی باتحولاتی‌که‌دارد شیوه‌زندگی اورا تغییر نداده همانطور که در سیاست مرد معتدل و میانه‌روی است در زندگی خصوصی هم‌همین‌راه وروش را می‌پیماید.

۱۰ـ میگوید که زندگی اجتماعی از آن مردم است و مسائل عمومی‌را باهمگان باید درمیان گذاشت (این طرز فکر را در دوران٤ ساله‌فرمانداری جورجیا عملا نشان‌داد وعقیده دارد اگر به ریاست جمهوری انتخاب شود همین رویه را عملی خواهد کرد.)

۱۱ـ با اطلاعات سرشاری که درباره قورت تخریبی اتمی دارد برنامه او در این مسئله مهم روشن‌بوده و عقیده‌راسخ دارد که هرگز از این نیروی هولناک برای خون‌ریزی و آدمکشی نبایداستفاده شود.

۱۲ـ سرسختی و پافشاری و مبارزه‌جوئی از صفات‌ممتاز او بوده درمقابل هیچ‌مشکلی یاس و نومیدی بخود راه نمیدهد. اعتمادبنفس واطمینان بخود بحد شگفت‌انگیزی در او دیده میشود.

۱۳ـ برنامه‌ها یا بهتربگویم کالاهائی که امروز بمردم امریکا عرضه‌میدارد خریداران وطرفداران زیاد دارد . او از نقاط ضعف حکومت‌جمهوری‌خواهان استفاده‌کرده ومبارزه با آن طرز فکر را در برنامه های سیاسی خود می‌گنجاند.

تاکتیک انتخاباتی و برنامه مبارزه سیاسی او ویژگیها ـ دارد که جلب توجه قاطبه مردم‌و مخصوصا «غیرمعتقدین» را مینماید ـ منظور افرادی هستند که نه وابسته به حزب دموکرات و نه حزب‌جمهوری خواه میباشند ـ (چه هر فرد امریکایی آزاد است با وجود وابستگی به حزب معینی به نامزدی که مورد علاقه اوست ولو آنکه از حزب مخالف‌باشد رای بدهد) .

۱٤ـ بالاخره جیمی کارتر عقیده‌دارد کهنامزدی وی‌برای ریاست جمهوری امریکا ماموریتی است که خداوند و ایمان به او محول کرده‌است و تا سرحد امکان و توانائی خود در این ماموریت مقدس فداکاری خواهد کرد.

شاید این مطلب بنظرشگفت انگیز و عوام‌فریبانه باشد اما آنها که زندگانی کارتر را می شناسند می‌دانند که نام خدا همیشه در زبان او جاری‌بوده و راز و نیازش در دادگاه احدیت و استعانت ازاو جزء عادات زندگیش شده است .

آنان که ملت امریکا را از نزدیک می‌شناسند میدانند که در بین این اختلاط وامتزاجی که بصورت دویست و چند میلیون جمعیت ممالک متحده امریکا درآمده خداپرستی و تعهدات مذهبی رواج کامل داشته و بیشتر افراد عادی که به جیمی‌کارتر رای میدهند قطعا این کشش مذهبی و جهش ایمانی را درنظر دارند. کسی که‌امروز درصدد اشغال کرسی ریاست جمهوری است بارها در نطق‌هایش گفته که سیاستمداری در دنیائی‌گناهکار وظیفه مشکلی است ـ او طرفدار این عقیده است که اندوهبارترین وظیفه یک سیاستمدار تامین عدالت و اجرای عدل و داد در یک دنیای خطاکار است .

«اسم من جیمی کارتر است و برای رئیس جمهوری شدن تلاش و تکاپو میکنم.»

آمادگی برای مبارزات انتخاباتی ریاست جمهوری ، فکر شرکت در انتخابات ریاست جمهوری و نامزدی برای این مقام از سال۱۹۷۲ یعنی دو سال پس از رسیدن به مقام فرمانداری با نظر خواهی چند نفر از دوستان برای او پیدا شده وناظرین تیزبین دنیای سیاست که برنامه‌ها و نطقهای آقای فرماندار وقت را بدقت مطالعه کرده وگوش میدادند درهمان ایام به این نتیجه رسیده‌بودند که کارتر دنبال احراز کرسی اول کشور است اما سیاستمداران‌حرفه‌ای‌ومتولیان حکومتی او را نادیده گرفته و اهمیتی برای «مزرعه‌دار بادام فروش جنوبی» قائل نبودند بخصوص که کارتر با روزنامه‌نویسان روابطی نداشت ودرواقع‌لازم بتحریک رقبا نیش‌قلم پاره‌ای از جراید آتلانتا خراشهائی برپیکرسالم سیاسی او وارد می‌آورد . چند هفته قبل ازپایان دوره ٤ ساله فرمانداری کارتر بشهر واشنگتن رفته و در یک مصاحبه مطبوعاتی کوچک‌که تشکیل شده بود از چندمخبر روزنامه و عده‌ای از دوستان چنین گفت : «اسم من جیمی کارتر است وبرای‌احراز مقام ریاست جمهوری‌تلاش وتکاپو میکنم من‌یک‌کشاورزمزرعه‌دارـ مهندس اتمی ـ طراح و پژوهشگر علمی و مسیحی هستم و فعلا مقام فرمانداری جورجیا را دارم .»

تاریخ دیکتاتوری درجهان ـ۳۰ـ

آغاز حرفه سیاسی سرجوخه هیتلر

نوشته: جرج هال‌گارتن
ترجمه: منصورجاویدان

درهمان موقع ، شکست نظامی آلمان، باعث بوجود آمدن یکی از گروههای مهم تشکیل دهنده طبقه نخبگان وبروی کارآمدن هیتلر شد.

این گروه از داوطلبانی تشکیل شده‌بود که برای حمایت ازجمهوری آلمان ، چند هفته بعداز بروز انقلاب ، دورهم گردآمدند وظاهرا همه ضد کمونیست بودند . اما حقیقت اینست که این گروه، در عمل،بیشتر برعلیه جمهوری‌ـ که مدتی از آنهابهره‌مند شده بودـ فعالیت‌می‌کردند تابرعلیه کمونیسم. افراد این گروه ، برای نگاهداشتن ذخایر اسلحه آلمان و پنهان کردن آنها ازقدرتهای غرب، روش جدیدی بکار گرفتند . شخصی که به امضاء قرارداد ورسای کمک کرده و موافقت آلمان را برای تحدید تسلیحاتش بدست اورده و باین دلیل، ذخائر مخفی آلمان را به غرب نشان داده بود، قربانی یک دادگاه پنهانی غیر قانونی شد و بوسیله آن به قتل رسید و شخصی که با حیله‌گری و نیرنگ ، از این ذخایر حمایت می کرد و می‌دانست چگونه کمیسیون نظارت برحسن روابط راگمراه کند ، به صورت یک قهرمان درآمد و باین ترتیب ، سیاه تبدیل به سفید شد.

بوسیله این تغییر ارزشها ، ملت‌آلمان ، ناآگاهانه تمام معنویات ، توتانیک مربوط به اساطیره‌«اداء» را دوبارمزنده گرد وروحیه مسیحیت که متدرجا درحال انقراض بود، فقط بصورت یک پوشش آسیب‌پذیر درآمد. اعضاء این گروه ووابستگانشان، به هاگن از ترونژ درآواز نیبلونگن که بدون هیچ ناراحتی ، جنایت می کند و همه نوع‌خرابی ببار می آورد ، بهیچ چیز جز خدمت به اربابش فکر نمی کند وبالاخره هم درحالیکه از اینکه به اربابش وفادار بوده است ، بخود می‌بالد،در شعله های آتش می‌سوزد، شباهت زیادی داشتند

درست مثل دوران مروونژین‌ها ولانگوباردها وعصرفئودالیسم اولیه دوران بعداز جنگ جهانی اول ، نشانه هایی از بربریت ووحشیگری را درخود داشت و آکنده از مبارزات زشت هرکس به نفع خودش بود . رهبران برعلیه طبقات پائین‌تر وطبقات بالای قدیمی که بهرحال درمخالفت با جمهوری باهم همکاری داشتند ، مبارزه می کردند . بالاتراز همه ، مبارزه برسر رهبری سیاسی بود . برای موفقیت ،احتیاج به تجربیات سیاسی بیشتر ازآنچه که رهبران گروه داوطلبین داشتندبود،بخصوص که جناح نظامی این جمهوری جدید تحت رهبری ژنرال فوسیکت سیاست مشخصی نداشت زیرا درحالی که باخط مشی کلی گروه داوطلبین درمورد تسلیحات آماده شدن برای یک جنگ انتقامی با فرانسه موافق بود ، اینطور به نظر می رسید که افسران ودرجه‌داران تعلیم دیده‌اش برای ارتش آلمان آینده در نظر گرفته شده‌اند و به این جهت مصلحتشان اینست که ازراه قانونی واز طریق گسترش ارتش رسمی به هدف خود برسند واین کار کاملا برخلاف منافع‌گروه داوطلبین بود زیرا منجر به انحلال آنها می‌شد.

هدف داوطلبین ، مسلح شدن پنهانی و مبارزه برعلیه جمهوری و درصورت لزوم‌حتی برعلیه جناح نظامی بود این جناح ، از نظر سیاسی برتر و پرقدرت‌تر از داوطلبین بود ، ولی بدون محبوبیت در میان مردم نمی توانست به هدفهایش برسد . کوشش های این جناح برای نفوذ در مردم ، نقطه آغاز حرفه سیاسی سرجوخه هیتلر میباشد.

به عنوان بازرس سیاسی تعدادی از واحد های ارتش که به ازمیان برداشتن جمهوری کمونیستی مونیخ دربهار ۱۹۱۹ ، کمک کردند ، هیتلر گروه سیاسی کم‌اهمیتی را که قراربود تبدیل به حزب ناسیونال سوسیالیست آلمان شود، پیدا کرد و پس‌از مدت کمی رهبری آن را به عهده گرفت . این حزب جدید همبستگی خود را باجناح نظامی جدید قطع کرد وباگروه داوطلبین متحد شد . اعضاء این گروه نقش مهمی در سازمان «دفاعی» نیمه نظامی اس‌ـ آ (گروه های طوفان) ودرخودحزب‌به عهده داشتند. حزب نازی، از همان ابتدا متعلق به طبقات پائین‌تراز متوسط بود، گرچه انبوه مردم متعلق به این طبقه ، تاقبل از رکود ۱۹۲۹ به آن ملحق نشدند

ادامه دارد

هنر و مردم

اندیشه‌های گسسته

دکتر انور خامه‌ای

زندگی، عشق و مرگ

اینگمار برگمان، کارگردان معروف سوئدی، در نامه‌ای که به‌هنرپیشگان آخرین فیلم خود بنام «رودررو» درباره این فیلم نوشته، میگوید: «برای انسان، زندگی، عشق و مرگ از همه‌چیز مهمتر است.»

مگر نه‌اینست که هستی ما درزیستن است و مرگ پایان زندگی است و عشق محرک آن. پس باید این گفته برگمان راست باشد. اما بواقع چنین نیست و وجود انسان پیچیده‌تر از آنست که آنرا بتوان حتی در مفاهیمی چنین کلی خلاصه کرد و چنانکه حافظ شیرازی میگوید:

« وجود ما معمائی است حافظ
که تحقیقش فسون است و فسانه »

نمونه آن این‌که برای بسیاری از انسان‌ها چیزهائی وجود دارد که از عشق، زندگی و حتی مرگ نیز برتر است. کسانی هستند که پول را می‌پرستند، نه برای زندگی، نه برای استفاده، بلکه برای خود آن. بدیگر سخن به « فتی‌شیسم » پول گرفتارند. برای اینها پول از عشق، از زندگی و حتی از مرگ هم بالاتر است. برای آنها زندگی جز گرد آوردن پول و روی هم انباشتن آن مفهومی ندارد. پول دارند ولی توان خرج کردن آنرا ندارند. درست مانند مار افسانه‌ای که روی گنج میخوابد و خاک میخورد. از قوت خود می‌برند و روی ثروت خود میگذارند. جانشان را حاضرند بدهند ولی پولشان را نه. پول خیال آنها را مسحور کرده است که مرگ را نمی‌بینند، مرگ را هم نمیشناسند. به آنها بگو « میمیری، پولت را دیگران میخورند، برای نهادن چه سنگ و چه زر، پس تا زنده هستی پولت را بخور ». گوش شنوا ندارند. می‌پندارند که زندگی ابدی دارند. گمان میکنند که مرگ برای آنها نیست.

برای گروهی دیگر حسد بالاتر از همه‌چیز، بالاتر از عشق و زندگی و حتی مرگ است. آتش حسادت چنان کورشان میکند که عشق و زندگی خود را تباه میکنند و حتی پا بر سر مرگ می‌گذارند.

داستان اوتللو را شنیده‌اید که چگونه حسد چشم او را کور کرد، عشق خود را بدست خود کشت، زندگی خود را تباه کرد و دست آخر آغوش مرگ را پناهگاه خویش ساخت! شاید داستان اوتللو افسانه باشد، اما اوتللوهای بسیاری در میان ما هستند، منتها برنگ دیگر و بگونه دیگر.

برای گروه‌های دیگری جاه‌طلبی، کین‌توزی، رقابت و تعصب چنین حالتی را ایجاد میکند.

بالاخره کسانی نیز هستند که برای آنها اندیشه، کنجکاوی و دانش مافوق همه‌چیز است. تنی چند از اینان پیرانه‌سر «فاوست» وار بخود میایند و میگویند« تمام دانش خود را میدهم تا یک دم زندگی را بازیابم » و بر اینان آن خواهد رسید که بر فاوست!

ولی ارجمندترینشان همچون برنارد شاونه تنها زندگی بلکه مرگ را هم بمسخره میگیرند.

رایان اونیل در سن دوازده سالگی به‌تهیه کننده نوشت:

شاید، رایان گاری کوپر فردای سینما باشد

رایان اونیل باتفاق دخترش در صحنه‌ای از فیلم.

رایان اونیل را می‌شناسید، او بامجموعه تلویزیونی پیتون‌پلیس در ایران کاملا مشهور شد و بعد بازی او در فیلم قصه‌عشق برایش شهرت جهانی کسب کرد و از یکی از آکادمی های سینمایی جایزه‌ای نصیبش ساخت. رایان اونیل اخیرا همکار دائمی پیتر باگدانویچ فیلمساز معروف شده است و دختر دوازده ساله‌اش تاتام اونیل نیز در فیلمی از این کارگردان نام‌آور سینما بنام ماه کاغذی بازی کرد که با سن و سال کمش جایزه اسکار را هم گرفت.

پدر و مادر رایان در سنین نوجوانی او را به یک مدرسه نظامی فرستادند که تحصیلات خود را در این زمینه دنبال کند، اما رایان از همان زمان کشور هنرپیشگی داشت نامه‌ای به یکی از کمپانی های فیلمسازی نوشت که متن آن چنین بود:

«... آقای تهیه کننده، من رایان اونیل هستم، این نامه را بخوانید و خواهش میکنم آنرا در سبد نیندازید، چون ممکن است همین رایان، فردا یک گاری کوپر دیگر بشود.»

نامه برای تهیه کننده خیلی جالب بود و بعد از این نامه بود که پای رایان به هالیوود باز شد و حالا یک سوپراستار شده است، کسی که به‌تنهایی فروش فوق‌العاده یک فیلم را تضمین میکند بی‌اینکه نیازی به وجود چهره های مشهور دیگری در کنارش باشد.

فیلم تازه رایان اونیل که پیتر باگدانویچ آنرا کارگردانی کرده «نیکولدن» نام دارد و برت رینولدز، تاتام اونیل، برایان کیت، استلا استیونس و پیتر باگدانویچ در این فیلم با او همبازی هستند.

کلاغ تازه‌ترین فیلم بهرام بیضائی

بیضائی فیلمش را از «اطلاعات» آغاز میکند

بهرام بیضائی از پانزدهم مهر عملا کارگردانی فیلم تازه‌اش «کلاغ» را شروع خواهد کرد. پیش از این قرار بود بیضایی فیلمی بسازد بنام حقایقی در باره لیلا دختر ادریس که بنا بدلایلی ساختن آن بتعویق افتاد و حالا طبق قراردادی که بیضائی با شرکت صنایع فیلم ایران دارد «کلاغ» را برای آنها می‌سازد.

در این فیلم هنرپیشه همیشگی بیضائی، پروانه معصومی کماکان نقش اول زن فیلم را بازی میکند و سایر بازیگرانش پرویز پرورش، جمشید لایق، محمد مطیع و آنیک هستند.

کلاغ را مهرداد فخیمی فیلم‌برداری خواهد کرد که پیش از این فیلم غریبه و مه و سفر بیضائی را فیلمبرداری کرده است و اروژ که چند قسمت از مجموعه تلویزیونی سمک عیار را کارگردانی کرده در این فیلم سمت دستیار بیضائی را عهده‌دار است.

بیضائی برای فیلمبرداری قسمت هایی از فیلمش موسسه اطلاعات را برگزیده و روز های آتی کار فیلمبرداری کلاغ در موسسه اطلاعات آغاز خواهد شد.

بیک ایمانوردی با شهرتی در ترکیه

دراین عکس بیک باهمبازی زیبایش در یکی از صحنه های فیلم دیده میشود.

رضا بیک ایمانوردی در جریان تهیه فیلم های مشترک ایران و ترکیه فیلمی بازی کرده است که نقش مقابل او را یکی از زیباترین ستارگان سینمای ترکیه (توریک آرکن) بعهده دارد. دراین فیلم گویا در روال همان فیلم های کاراته‌ای باشد. بیک ایمانوردی نقش یک دون ژوان را بازی میکند و بطوریکه خبر میدهند این هنرپیشه ایرانی توانسته در ترکیه به‌شهرتی برسد.

ایرج صادقپور و سومین حمله قلبی

ایرج صادقپور، یکی از تهیه کنندگان فیلم های فارسی، که از او فیلم های خوبی چون تهلی، رقاصه، کاکو، مجازات و ... را دیده‌ایم برای سومین بار، در هفته گذشته دچار حمله قلبی (انفارکتوس) شد و به تجویز پزشکان برای علاج قطعی در تدارک سفر بامریکاست.

صادقپور قبلا دو بار بحمله قلبی دچار شده و تحت درمان قرار گرفته بود.

آخرین فیلمی که صادقپور ساخته «دختر حاج عزیزآقا» نام دارد که علاوه بر تهیه کنندگی، فیلمبرداری آنرا هم خودش انجام داده است. صادقپور کار فیلمبرداری فیلم «امن» را نیز اخیرا به‌پایان رسانده که هنوز به‌نمایش درنیامده است.

صادقپور غیر از یک تهیه کننده، فیلمبردار خوبی نیز هست که یک بار نیز موفق بدریافت جایزه سپاس شده است. جایزه سپاس بخاطر فیلمبرداری زیبای فیلم «تپلی» باو تعلق گرفت.

ای همسر من، بازآ بر من

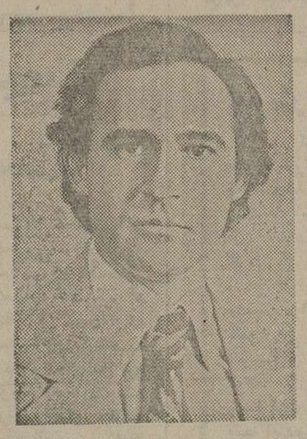

ضیاء:

ضیاء ـ خواننده ـ این روز ها عازم سفر به اروپاست. ضیاء یک ترانه به زبان انگلیسی خوانده که شعرش را خود سروده است و قرار است با یکی از کمپانیهای انگلیسی قراردادی منعقد کند که آهنگ او را بصورت صفحه در اروپا توزیع کنند.

تازه‌ترین ترانه‌ای که ضیاء خوانده شعری دارد با نام «همسرم» که بیژن سمندر سروده، و آهنگش را نریمان ساخته و مارسل هم تنظیم کرده است که بوسیله ارکستر پاپ تولید رادیو ایران ضبط شده است.

میدانم، میدانم
قدر ترا میدانم
نام ترا میخوانم
ای همسر من بازآ بر من
بازآ که با تو تازنده‌ام میمانم
تو یگانه‌ای ماه‌خانه‌ای
کو صدای تو خنده‌های تو
پرزند دلم در هوای تو
میدانم میدانم
قدر ترا میدانم
نام ترا میخوانم
ای همسر من بازآ بر من
بازآ که با تو تازنده‌ام میمانم
تو یگانه‌ای ماه‌خانه‌ای
کو صدای تو خنده های تو
پرزند دلم در هوای تو
پرمکش از لانه خود بازآ بخانه خود
تو بیا به خانه‌ات بیا گذشته را
دگر مکن بهانه خود
میدانم میدانم
قدر ترا میدانم
نام ترا میخوانم
ای همسر من بازآ بر من
بازآ که با تو تازنده‌ام میمانم

حساب امروز برای فردا

پس اندازی جدید در بانک تجارتی ایران و هلند

۷ میلیون ریال وام

از ۵۰٫۰۰۰ ریال تا ۷٫۰۰۰٫۰۰۰ ریال وام بگیرید و از وامتان آنطور که دوست دارید و برنامه ریزی کرده، استفاده کنید

بدون وثیقه ملکی

تا ۲۵۰٫۰۰۰ ریال بدون وثیقه ملکی و فقط در مقابل سند ذمه ای وام بگیرید

۹٪ بهره

در ازای وامتان کمترین بهره بانکی را بپردازید

۲ تا ۳ برابر

وامتان را دو تا سه برابر زمان پس اندازتان مستهلک کنید.

بیائید با هم فردای بهتری بسازیم

بانک تجارتی ایران و هلند
MERCANTILE BANK OF IRAN AND HOLLAND

مدیران شعب بانک، خوشوقت خواهند شد اطلاعات بیشتری درمورد حساب امروز برای فردا در اختیارتان قرار دهند

نیروی هوائی شاهنشاهی

جوانان عزیز:

اکنون که نوبت به انتخاب شغل، یعنی بزرگترین تصمیم زندگیتان رسیده، پیش از گرفتن چنین تصمیم حیاتی، به امتیازات استثنائی خدمت در نیروی هوائی شاهنشاهی توجه فرمائید.

الف: شرایط عمومی

۱ـ تابعیت دولت شاهنشاهی ایران
۲ـ متدین بودن به یکی از ادیان (اسلام، مسیحی، کلیمی، زرتشتی)
۳ـ سن داوطلبان: افسری خلبانی از ۱۷ تا ۲۴ سال و برای کسانی که خدمت زیرپرچم را انجام داده‌اند ۲۶ سال ـ افسری «کنترول اسلحه هواپیمای شکاری» از ۱۷ تا ۲۴ سال برای کسانی که خدمت زیرپرچم را انجام داده‌اند ۲۵ سال ـ وهمافری از ۱۷ تا ۲۷ سال ـ گروهبانی فنی از ۱۵ تا ۲۴ سال برای کسانی که خدمت زیر پرچم را انجام داده‌اند ۲۵ سال.
۴ـ نداشتن پیشینه بد.
۵ـ داشتن صحت مزاج و تناسب اندام طبق گواهی بهداری نیروی هوائی شاهنشاهی.
۶ـ سپردن تعهد خدمت در ارتش شاهنشاهی.
۷ـ قد داوطلبان افسری خلبانی از ۱۶۱ سانتی‌متر به بالا.
۸ـ نداشتن عیال تحت تکفل.

ب: دانشکده خلبانی نیروی هوائی شاهنشاهی

۱ـ شرایط: دیپلمه ریاضی، طبیعی، ادبی و دیپلم هنرستان (در رشته‌های برق والکترونیک ـ صنایع فلزی ـ ماشین افزار و اتومکانیک).
۲ـ حقوق و مزایا: سال یکم پس از شروع پرواز ۱۷۹۵۰ ریال سال دوم ۱۸۹۵۰ ریال و سال سوم ۱۹۹۵۰ ریال. اولین حقوق پس از طی دوره تحصیل و نیل به درجه ستوان دومی ۶۱۲۲۰ ریال درصورت خدمت در خارج از مرکز تا ۷۳۸۵۸ ریال

پ: آموزشگاه افسری کنترول اسلحه هواپیمای شکاری

۱ـ شرایط: دیپلمه ریاضی، طبیعی و یا دیپلم هنرستان (در رشته‌های برق والکترونیک ـ اتومکانیک ـ صنایع فلزی ـ ماشین افزار).
۲ـ حقوق و مزایا: اولین حقوق ماهیانه پس از پرواز ۱۶۹۵۰ ریال. اولین حقوق پس از طی دوره تحصیل و نیل بدرجه ستوان سومی ۳۵۰۳۰ ریال و درصورت خدمت در خارج از مرکز تا ۴۵۵۰۳ ریال.

ت: آموزشگاه همافری

۱ـ شرایط: دیپلمه ریاضی، طبیعی و یا دیپلم هنرستان (برق والکترونیک ـ صنایع فلزی ـ مکانیک ماشین‌های کشاورزی ـ ماشین افزار ـ اتومکانیک ـ تهویه و تبرید).
۲ـ حقوق و مزایا: سال یکم ۱۰۵۰۰ ریال و سال دوم ۱۱۷۵۰ ریال. اولین حقوق پس از طی دوره تحصیل و نیل به درجه همافر سومی ۳۸۰۳۰ ریال و پس از سه ماه ۴۰۵۳۰ ریال درصورت خدمت در خارج از مرکز تا ۵۱۰۰۲ ریال.

ث: آموزشگاه گروهبانی فنی (دختر و پسر)

۱ـ شرایط: داشتن گواهینامه سوم متوسطه.
۲ـ حقوق و مزایا: اولین حقوق ماهیانه ۷۷۵۰ ریال اولین حقوق پس از طی دوره تحصیل و نیل به درجه گروهبان دومی ۱۶۸۷۵ ریال و درصورت خدمت در خارج از مرکز تا ۲۶۱۱۵ ریال.
ج: فارغ‌التحصیلان از مزایائی نظیر طی دوره تحصیل خارج از کشور، پاداش سالیانه بهره‌مند میگردند. خانه‌های سازمانی، درمان رایگان و استفاده از فروشگاههای ارتشی با تخفیف قابل ملاحظه نیز قسمتی از مزایای خدمتی آنان خواهد بود.
داوطلبان برای استفاده از موقعیت و ثبت نام، همه روزه باستثنای پنجشنبه‌ها و تعطیلات رسمی با در دست داشتن مدارک تحصیلی و فتوکپی آن و عین شناسنامه از ساعت ۷ صبح تا دو بعد از ظهر در تهران به فرماندهی آموزشهای هوائی واقع در خیابان دماوند (جاده تهران نو) ایستگاه فرودگاه و در شهرستانها به پایگاهها و ایستگاههای نیروی هوائی یا مراکز کاریابی وزارت کار و امور اجتماعی مراجعه نمایند.

آنها که در هر زمینه‌ئی، علامه دهرند!

پروفسور منوچهر وارسته

آقای جعفر مینوی وکیل دادگستری در مقدمه‌مقاله خود (چهارشنبه ۳۵ر۷ر۷) راجع به ماده ۱۷۹ و حذف آن ، شرح جالبی نوشته‌اند باین مضمون که : «هنوز در جامعه ما افراد فراوانی پیدا میشوند که خود رادر هر رشته و زمینه‌ای صاحبنظر و عالم دهر میدانند» ، این حقیقت ، گرچه تلخ است ولی عین حقیقت است ، گویند در یک مجلس مهمانی ، انوشیروان عادل نزد مهمانان خود ، وصف «بوذرجمهر» را میکرد و میگفت این مرد همه چیز میداند و برای تائید نظر خود رو به بوذرجمهر کردو از او پرسید : «آیا چنین نیست که شما همه چیز میدانید ؟ مرد دانشمند عاقل ،مودبانه جوابداد : «قربان ، همه چیز را همگان دانند ،وهمگان هنوز از مادر نزاده‌اند»

کاش این طرز فکر بوذرجمهر ،امروز هم وجود داشت و میدانستیم که حتی تمام اطلاعات امروزه بشر را ممکن نیست یکنفر بداندتاچه‌رسد باحتراعات و اکتشافاتی که بعدها بدست خواهند آمد و شاید فرزندان ما آنرا فرا گیرند ، ولی حس خودخواهی که‌امروزه در جامعه ما رواج کامل دارد موجب شده که‌نظر آقای «مینوی» عین حقیقت باشد، مثلا دریکی‌ازوزارتخانه‌های آموزشی ما شورائی است بنام شورای گسترش وهرکس در هر رشته‌ای که تحصیل کرده باشدکه حتی بگوش اعضای شورای گسترش نخورده است درآن شورا، جاومقام دارد و فقط آن چند وزیر و غیر وزیرند که صلاحیت تشخیص اطلاعات اورا دارند و حق اظهار نظر دارند و مجبتر آنکه خودشان اعتراف میکنند که در رشته‌ای که مطرح است اطلاعاتی ندارند وبصاحب اختراع هم بانهایت جوانمردی میگویند که«مادر رشته شما وارد نیستیم» و دهان اورا میبندند و اجازه توضیح هم به‌او نمیدهند ،ولی مجبتر آنست که وقتی متخصص از اتاق خارج میشود، راجع برشته‌ای که خود بعدم صلاحیت و عدم اطلاع خود معترف هستند اتخاذ تصمیم میکنند.

شکی نیست که این طرز فکر باید تغییر کند زیرا یکنفر نمیتواند همه چیز بداند ووجود این مقررات متخصصان را از جان خود سیر میکند و سایرین وقتی میدانند که تشخیص تخصص آنها باین طرز مضحک و زننده است یاگرد تخصص نمیگردند و یا کار خود را بکسی عرضه نمیدارند .

داستان مرگ ماهیها تکرار میشود!

دکتر محمد ستاری ـ استاد دانشگاه

بعد از یکسال و اندی که از ماجرای آلوده شدن رودخانه های شهر رشت و مرگ و میر ماهیها میگذرد و این ماجرا ، سر و صدای زیادی در موقع خود بلند کرد ، بار دیگر همین مسئله درست بهمان شکل و دلیل بر سرزبانها افتاده و قضیه کهنه ، دوباره نو شده است!

اگر در گذشته ، کارخانجات دراین زمینه مقصر شناخته شده و مجبور به نصب دستگاه تصفیه فاضلاب شدند (که این خود اقدامی بس مفید و جالب بشمار میرود) ، این‌بار سازمان‌حفاظت محیط زیست‌بیکی دیگر از اساسی‌ترین دلایل آلودگی رودخانه‌های‌رشت‌استناد کرده که آن ریختن زوایه و انبوه‌زباله و کثافات در این مسیر میباشد کمسئله مزبور متاسفانه هم‌اکنون بیشتر از قبل صورت میگیرد .

در حقیقت چه درگذشته و چه در حال حاضر ، آنچه در این میان بیشترین آسیب رابه‌محیط زیست‌منطقه از جمله رودخانه های شهر وارد ساخته و میسازد کوهی از زباله‌هاست که هر روز در نقاط مختلف شهر جمع آوری شده و همچنان بلاتکلیف باقی میماند و این امر نه تنها آبها و نقاط اطراف را مسموم و غیر قابل‌استفاده میسازد بلکه هوای شهر را هم از هر نظر ، نامطبوع و غیر بهداشتی ساخته و تهدیدی برای سلامت‌مردم شهربشمار میرود.

بدیهی است از نظرسازمان حفاظت محیط زیست که در این میان بفکر زندگی و حیات ماهیها در منطقه بوده و هست ، بهمان نسبت سلامت وتامین بهداشت محیط زیست برای ساکنان شهرنیزدارای اهمیتی حیاتی وضرورت های فراوان است و بناچار باید برای نجات شهر از آلودگی ، در انهدام این عوامل فسادآور کوشش های لازم به عمل آید و امکان حیات مطلوبتری‌برای مردم مهیا گردد .

تاکنون بارها در باره این مسئله تذکر داده شده و اعلام گردیده است‌که در بسیاری از کشور های خارجی ، رودخانه‌ها و اطراف آن از زیباترین مراکز شهر بشمار میرود و این‌مظاهر پرجلال طبیعت نه تنها موجب جلوه و شکوه منطقه‌میگردد ، بلکه درتلطیف هوا و پهبود و حفاظت محیط زیست نقشی سازنده و حیات‌بخش دارد .

شهر رشت را هم دو رودخانه «گوهر رود» درجنوب و «زرجوب» در شمال احاطه کرده و باین ترتیب با چنین موقعیت مطلوبی ، این شهر می‌توانست از زیباترین و پاکترین شهر های‌ایران‌باشد اما آنقدر در نگهداری‌و حفاظت این نقاط اهمال و کوتاهی بعمل آمده که در حقیقت وجود این دو رودخانه در شهر گم شده وتنها اثرات آن آلودگی هوا، بوی تعفن و مسموم شدن هوای اطراف آن است ، بطوریکه هر شخصی بادیدن این‌مناطق از هرجهت‌طبیعت‌و محیط زیست‌و بهبودی های آن است ، دچار انزجار میشود !

بعلاوه وجود همین زوایه در رودخانه‌ها ، اضافه برکشتن ماهی ها و یا آلوده ساختن‌محیط زیست‌که‌برای سلامت انسانها خطرات‌زیادی دربردارد موجب میشود همانند سال های گذشته با نزدیک شدن فصل بارندگی در این شهر ، رودخانه ها بعلت انسدادمسیر، طغیان کرده و موجبات انهدام خانه و کاشانه و تلف شدن جان بسیاری از انسانها شود که اگر در این زمینه نیز اگر اقدامی‌موثرمعمول نگردد ،مصیبتی جبران ناپذیر به بار خواهد آمد . مضافا اینکه از سوی سازمان حفاظت محیط زیست اعلام شده که با آلودگی این دو رودخانه ، برنامه پاک سازی مرداب بندر پهلوی نیز غیر مقدور و بی ثمر خواهد بود.

با توجه به چنین مسایل وحقایقی این انتظار وجوددارد که همه‌تشکیلات دولتی ، ملی ، مردم و بویژه مسئولین شهر رشت بهمراه سازمان حفاظت محیط زیست ، در رفع این مشکل ، بدون تعارف و مجامله تلاشی کارساز را دنبال کنند ، تا اضافه‌بر حفظ‌جان ماهیها ، انسانها و مردم مناطق مزبور نیز از مواهب طبیعی منطقه‌برخوردار گردند .

چهل سال قبل درهمین روز

انتخابات هیئت رئیسه مجلس شورای‌ملی تجدید شد

در همه شهرهای کشور شوق و شور زیادی درمیان دوشیزگان و بانوان جوان و حتی بانوان آموزگار برای ورزش پیدا شده‌است‌ودایره‌این نهضت ورزشی پیوسته روبتوسعه می‌باشد.عده‌ای‌از دبیران و آموزگاران بانوان شهربابل که بسرپرستی آقای رهنما دبیر ورزش‌مدتی راصبح و عصر بفرا گرفتن تعلیمات‌ورزشی مشغول‌بوده و این عکس را بیادبود خاتمه دوره تعلیمات ورزشی برداشته‌اند

مجلس دو ساعت بظهر بریاست آقای اسفندیاری تشکیل شد . ماده ۹ نظامنامه داخلی میگوید : « هیئت رئیسه‌دائمی تا ٦ ماه در مشاغل خود باقی است و همه ساله در ١٤ مهر و ١٤ فروردین تجدید انتخاب بعمل می‌آید » . طبق ماده‌مذکور شروع به تجدید انتخاب هیئت رئیسه گردید و نتیجه بشرح ذیل بود :

آقای حسن اسفندیاری رئیس ـ آقایان بیات و دادور نواب رئیس ـ آقایان موید احمدی ، نبیل سمیعی ، آزادی، زوار ، پالیزی منشی ، آقایان ارباب کیخسرو شاهرخ ، مرآت اسفندیاری ، مخبر فرهمند کاربرداز .

اتصال آب کوهرنگ به زاینده رود به اصفهان وارد شدند . الحاق کوهرنگ به زاینده رود و بستن سد درمکزی که یکی از آمال دیرینه پیشینیان ما بوده و در عصور سابق هم اقداماتی شده ولی صورت‌عمل بخود نگرفته است . بنابراین یکی از اقدامات مشعشعی‌است که در دوره نورانی کنونی بعمل خواهد آمد.

امسال یا هذه‌السنه ؟

« اطلاعات » در سرمقاله مینویسد : این خیلی بدعادتی است که هنوز هم در بعضی نوشته‌ها بجای روز « یوم »، بجای گرفتن « اخذ » ، بجای شب«لیله»،بجای سال «سنه» ، بجای گذشته «ماضی وماضیه» بجای دختر «صبیه» مینویسیم و در ترکیب بعضی کلمات پافشاری نموده بجای پدرزن « اب‌الزوجه » وبجای‌خواهرزن « اخت‌الزوجه » و بجای مادرزن « ام‌الزوجه » میگوئیم. از ذوق سلیم شما انصاف میخواهم اگر بجای‌ابوی کلمه پدر و بجای اخوی کلمه‌برادر را بکار ببریم آیا نزدیکتر بفهم و شیرین‌تر و حتی فصیحتر و بلیغتر نخواهد بود ؟ همانطور هم لغات فرانسوی یا انگلیسی و سایر لغات بیگانه مثل فصاحت و شیرینی زبان فارسی است . حفظ زبان و پاکنگاه داشتن آن از الفاظ بیگانه که هیچگونه ضرورت و نیازی به آنها نمیباشد و جلوگیری از نفوذ آن الفاظ در زبان مادری خودمان یکی‌از ارکان مهمیت ما میباشد . از این توجه بی‌پایانی که دولت حاضر نسبت به پاک ساختن زبان شیرین فارسی دارد و ازاین رستاخیز خجسته‌ای که برای ترقی خصوصیات معنوی و ادبی ما در بین مردان‌دانشمند و روشنفکر پدیدار گردیده هرچه ممکن‌است بایدمان‌سود برد ...

لغت‌های نو

قسمتی از لغات مصوبه فرهنگستان بقرار ذیل‌اعلام‌شده است : پذیرش بجای قبولی ، نشانی‌ها بجای قرائن و امارات ، سیامچمن بجای قراچمن ، ارسباران بجای قراچه‌داغ ، سفید رود بجای قزل‌اوزن ، پوسته بجای‌قشر، گوشت فروش بجای قصاب ، بها بجای قیمت ، گرانبهابجای قیمتی ، ارزش بجای قیمت مبدا .

افتتاح سالن

مهمانخانه آستارا ـ ازتماشای مناظر باشکوه سالون و مشت بازی « بوکس » که برای چند شب جزو پروگرام شبهای تفریحی میباشد غفلت‌نفرمائید.

«نقل از اطلاعات ۱۳ مهر ۱۳۱٦»

زراعت خشخاش

طبق دستور وزارت‌مالیه به اداره مالیه ایالتی فارس که رونوشت آن به اداره‌انحصار تریاک ارسال گردیده اجازه داده‌اند در نقاط فسا و آباده باستثنای اقلید و بوانات و سرحد شش دانگه در سال جاری خشخاش پائیزه‌زراعت کنند ولی کشت‌تراکیه‌بهاردر نقاط نامبرده هم ممنوع است و در سایر نقاط کماکان زراعت خشخاش ممنوع است .

تونل کوهرنگ

جند نفر مهندس برای نقشه‌کشی و مطالعه در اطراف

این بار به حرف حق گوش دادند

در تاریخ ۱۸ شهریور ماه امسال ، شکایت من که علیرغم قبولی در آزمون همگانی ، بدانشگاه راهم نمیدادند در صفحه «اطلاعات و مردم» چاپ شد ، بدنبال آن، مسئولان سازمان سنجش آموزش کشور و نیزدانشکده علوم صنعت بدقت به حرفها و استدلال‌های منطقی من گوش کردند و سرانجام حرفهایم رابحق تشخیص‌دادند و من توانستم بدانشگاه رامیابم ، همچنین بدنبال چاپ نامه‌من ۱۸ نفر دیگراز قبول‌شدگان دانشکده علم وصنعت کموضعی مشابه وضع من داشتند نیز موفق به ثبت نام دراین دانشکده شدند . میخواهم باتقدیم این نامه کوتاه ،از روزنامه اطلاعات بخاطر چاپ نامه من و از مسئولین امر بخاطر توجه به حرف منطقی سپاسگزاری کنم، امیدوارم توجه و دقتی کمسئولان سازمان سنجش و دانشکده علوم و صنعت در رسیدگی بمطالب چاپ شده در مطبوعات و سرعت عمل درکارنشان داده‌اند سرمشق همه سازمانهای مملکت قرار گیرد.

محمدعلی صفیعی فرد ـ دانشجوی مهندسی برق دانشکده علوم صنعت.

نامه‌های کوتاه

ما هم تهرانی هستیم

اهالی خیابان قزوین (خیابان عارف قزوینی ـ باغ خزانه)از مسئولان‌شهرداری منطقه‌انتظار دارند توجه داشته باشند که اهالی این خیابان هم جزو ساکنان تهرانند ، آنهم از تهرانی های خوش حساب! هنوزجدول‌بندی این‌خیابان شروع نشده و با هر باران کوچکی سیل درخیابانها براه می‌افتد ،از رفتگر هم خبری نیست و زباله ها در جلوی منازل مردم انباشته شده .

حسن قدیریز

شکایت از شهرداری

من‌کارمند شهرداری‌پیرانشهر هستم ، اخیرا علیه شهرداری این شهر اعلام جرم کردم و پرونده ازسوی‌وزارت کشور به کمیسیون مربوطه رفت ،اما شهردار بانحاء مختلف اذیتم میکند و حتی ٥ ماه است بخاطرهمین گزارش، آقای.. حقوق مرا توقیف کرده است آیا حقوق هرکارمندی که از مافوق خود شکایت میکندباید توقیف شود؟

معروف مهرنیا

خط کشی نیست

در خیابان‌اسکندری جنوبی (حدود کوچه‌کاووسی) دو مدرسه نزدیک بهم وجود دارد بنام شاه عباس وجلوه، جلوی این مدارس فاقط‌خط کشی عابر پیاده است و بچه‌ها برای عبور و مرورازعرض خیابان دچار اشکال میشوند .

محمد باقر شمشیری

راه حل ترافیک

تاکنون برای ممنوع ساختن ورود بعضی اتومبیل ها به خیابانها(بمنوبت) چندپیشنهاد توسط خوانندگان اطلاعات مطرح شد ، بعقیده من برای آنکه در این میان‌تبعیضی میان صاحبان اتومبیل های‌شخصی اعمال نشود ، بهتراست اداره راهنمائی و رانندگی ، کلیه اتومبیل های شخصی را بسه قسمت کند و هر قسمت از اتومبیل ها موظف شوند نوار یا علامت مشخصه‌ای برنگهای قرمز و زرد روی شیشه یا سپر های خود بچسبانند و هر روز فقط یکی از رنگها حق داشته باشد به خیابان بیایند. در این صورت هر روز یک سوم‌ازبار ترافیک تهران‌سبک میشود و مساله حل است!

حسن وثوقی

بهداشت بچه‌ها در خطر است

بین تهران پارس و نارمک ، رودخانه‌ایست که قسمت زیادی از آن بصورت زباله ایرانی و فاضلاب حمام های مسیر در آمده و بسیار متعفن شده است.

از مدتها پیش قرار بود این محل بصورت پارک در آید ولی‌هنوز خیابان‌کنار‌رودخانه را آسفالت‌وسنگ‌چینی‌نکرده‌اند این رودخانه براستی‌بصورت لجن زار در آمده ، با این حال بچه های خردسال درآن بازی میکنند و لذا سلامت و بهداشت آنها در معرض خطر است .

ع ـ حسن‌زاده

جشن باشکوه دخانیات منطقه استان یزد

بمناسبت بزرگداشت پنجامسال شاهنشاهی پهلوی و سالروز دخانیات ایران ، آقای محمدتقی پروین مدیر دخانیات منطقه استان یزد مجلس شکوهمندی در تالار شهر یزد با حضور آقای جهان اندیش فرماندار یزد ، مدیران کل و طبقات مختلف مردم‌برپا گردید.

در این مراسم آقای پروین شرح مبسوطی پیرامون تاسیس‌و تاریخچه دخانیات و پیشرفت و تحولات عظیمی که در پنجاه سال شاهنشاهی پرافتخار پهلوی در دخانیات ایران حاصل گردیده بیان داشت که مورد توجه‌قرارگرفت. جشن مذکور دریزد و شهرهای تابعه باپذیرائی گرم و ابرازاحساسات شاهدوستی حضار پایان یافت .

آ ـ ٥٢٠٠٥

الماس کوه‌نور، غنیمت جنگی نادرشاه نیست!

دکتر مهدی غروی

گرچه موضوع نامه نخست وزیر انگلیس در باره الماس معروف «کوه نور» خاتمه‌یافته تلقی میشود اما با سر و صدائی که در باره اصل و ریشه این الماس بی نظیر و گران‌بها برپا شده ، بر ابهام ریشه واقعی‌این الماس‌افزوده است ،بعقیده اینجانب بحث هائی که در این‌باره درگرفته، مبنای درستی ندارد ، حتی «کوه نور» را نباید غنیمت جنگی نادر شاه‌افشار دانست. اگر شرح زیر را مطالعه کنید، صدق ادعای مرا در خواهید یافت.

«همایون» فرزند «بابر» سر ـ سلسله تیموریان هند در نتیجه شکست از شیره شاه سوری و خیانت برادرانش به ایران پناهنده شد . وی هنگام تقدیم هدایای‌خودمقداری جواهر از جمله یک الماس بزرگ بشاه ایران اهداء نمود .

در کتاب تذکره جوهر نسخه خطی متعلق به دیوان هند (صفحه ٢٢٤)میخوانیم که این الماس را سلطان علاءالدین خلجی از ورانگال آورده‌بود و ابراهیم شاه آنرا بهمراه‌با ٢٥٠ لعل بدخشانی به بابر (پدر همایون) اهداء کرده بعقیده «جوهر» این بزرگترین الماسی بود که به شاه هدیه شد و جواهر سازان دربار از تقویم آن عاجز ماندند بابر نیز در کتاب خاطرات خود از آن یاد کرده است ، در صفحه ٣٠٨ ترجمه انگلیسی «بابرنامه» توسط «اراسکین» میخوانیم:

در جنگ میان ابراهیم شاه وراجه بزرگ‌هند «بکراماجیت» ابراهیمشاه پیروز شد اما خاندان پادشاه خلجی که در آگرا بودند به دست همایون اسیر شدند و برای آزادی خودمقداری جواهربه همایون پیشکش کردند که از جمله الماسی بود بزرگ ازاموال سلطان‌علاءالدین خلجی،ارزش این الماس برابر با کل‌مخارج جهان در نصف‌روز بودوزنش هشت مثقال بود و با رسیدن من (بابر) همایون آنرا به من پیشکش کرده من دوباره آن را بوی بخشیدم.

ابوالفضل نویسنده «آئین‌اکبری» و وزیر اکبر مینویسد که همایون ، الماسی‌را با ٢٥٠ قطعه لعل به شاه طهماسب اهدا کرد که ارزش آن به اندازه کل درآمد کشور بود و این درازای محبت هائی‌بود که شاه طهماسب به وی کرد.

شات ظهماسب‌علاوه بریذیرائی شاهانه از همایون فرزندش را همراه با یک اردوی ١٢ هزار نفری به‌افغانستان‌و هند فرستاد که تاج و تخت از دست رفته وی را از دشمنانش گرفته به وی بازپس دهند ، چنین نیز شد و همایون دوباره به امپراتوری رسید «در حقیقت این الماس هدیه‌ای بود که‌از سوی‌همایون درازای‌استحصال مجدد امپراتوری هند به پادشاه ایران تقدیم شد ، بر نسخه خطی دیگری که مصنف آن شخصی بنام «خورشاه» سفیر پادشاه گل کنده است میخوانیم که‌همایون الماسی‌را به شاه تقدیم کرد که وزنش ٦ر٥ مثقال بود و بهای آن برای اداره جهان در ٢ر٥ روز کافی بود ، همراه باهمایون، خواهرش گلبدن نیز به ایران آمد این خانم شرح مسافرت پادشاه بابری‌را درکتابی به نام نسخه منحصر به‌فرد آن در همایون نامه نوشته است که موزه بریتانیاست .

در این کتاب نیز به اهدای این‌لعلها و این‌جواهر اشاره شده و همه مورخان آن دوره به اهمیت توجهو مرحمت‌شاه طهماسب نسبت به همایون که هم از تخت و تاج محروم‌شده بودوهم دردربار شیعی ایران به سنی بودن متهم بوداشاره کرده‌اند.

گذشته از آن پادشاه ایران در ازای این هدیه گرانقدر جنگی معروف خود را که توسط نقاشان و خطاطان‌بنام دربارش تهیه شده بود و امروز بنام بیاض شاطهماسب در موزه دهلی نگهداری می‌شود به همایون و همسر ایرانیش حمیده بانو بخشید، امکان اهدای آن الماس بزرگ توسط‌همایون‌به‌شاه طهماسب بسیار است‌ودانشمندانگلیسی بوریج و ریودرمجله آسیائی سلطنتی مورخ سال های ١٨٩٧ و ١٨٩٨ به تفصیل درباره این الماس سخن گفته و آنرا الماس کوه نور دانسته‌اند.

برای اطلاع بیشتر باید بمتن این دو مقاله و کتاب زندگی‌و عصر همایون‌فصل دهم‌همایون در تبعید ، نوشته «استفوی» به زبان انگلیسی و سلسله مقاله های اینجانب در مجله هنر و مردم تحت عنوان آرامگاه همایون پادشاه در دهلی و گلبدن بانو و کتابش همایون نامه نگاه کرد.

اطلاعیه جهت اعضاء صنف فخار

بدینوسیله باطلاع تمام همکاران میرساند ، هیئت مدیره این صنف تصمیم گرفته است که‌هرکدام از آقایان اعضاء صنف مایل بشرکت درمناقصه مخارج خاکستر سیمان و کنترات آن از موقع تولید خاکستر سیمان تا داخل ماشین باشند. پیشنهادات خود را حداکثر تاساعت ١٢روز ٢٠مهر ماه جاری بدفتر اتحادیه ارسال و رسید دریافت دارند و چنانچه هریک از اعضاء صنف مایل به اطلاع بیشتری از جزئیات امر باشد بهاتحادیه مراجعه تادر دسترس آنان‌قرار داده شود .

هیئت مدیره اتحادیه صنف فخار

آگهی

مجمع همگانی گروه زرتشتیان تفت و توابع ـ مقیم تهران در ساعت نه صبح روزجمعه‌خرداد و مهرماه (٣٠ر٧ر٢٥٣٥ شاهنشاهی) درمحل گروه (خانه نرگس) واقع در خیابان خردمند شمالی ـ خیابان ششم کاشی ١٧ برگزار میشود از عموم زرتشتیان تفت و توابع مقیم تهران (هیجده سالمه‌بالا) دعوت میشود در جلسه مزبور حضور بهمرسانند .

دستور جلسه

١ـ تصویب گزارش گروه و بیلان .

٢ـانتخاب اعضای گروه .

آ ـ ١١٨١٣

مرکز آموزش کامپیوتر

COMPUTER EDUCATION CENTER

برای‌دوره نام‌نویسی کامپیوتر تعدادی داوطلب از طریق تست هوش می‌پذیرد . علاقمندان دیپلمه و مدارک بالاتر بایستی حداکثر تاروز یکشنبه ١٨ر٧ر٣٥ به دفتر ثبت‌نام موسسه واقع در خیابان کاخ شمالی بالاتر از بلوار نبش کوچه سمنان مراجعه نمایند تلفن ٨٩٩٥٨١ ـ ٨٩٢٦٣٣

آ ـ ٢١٧١٦

مرکز آموزش کامپیوتر

شرکت ملی نفت ایران

آگهی مزایده شماره ٤١٤

شرکت ملی‌نفت ایران مقداری آهن‌آلات مختلف ساختمانی ـ مستعمل ـ فرسوده‌واسقاط‌وتعدادی لاستیکهای روئی‌وتوئی مستعمل‌وباطری‌فرسوده راکه در انبار های تدارکات و امور کالا ـ ری‌و انبارهای پالایشگاه تهران‌موجود است از طریق مزایده عمومی بفروش میرساند.

١ـ علاقمندان به شرکت در مزایده میتوانند در قبال پرداخت مبلغ یکهزار ریال به صندوق حسابداری مرکزی شرکت واقع در خیابان تخت جمشید طبقه همکف ، ساختمان مرکزی اول ودر دستداشتن رسید آن در روز های شنبه ١٧ر٧ر٢٥٣٥ الی دوشنبه ١٩ر٧ر٢٥٣٥ از ساعت ٨ صبح الی١٢به اداره اجناس مازاد شرکت واقع در ساختمان‌مرکزی دوم طبقه دوم اطاق٢٠٦مراجعه و برگ مشخصات و شرایط شرکت در مزایده رادریافت نمایند.

٢ـ پیشنهاد دهندگان میتوانند قبل از تسلیم پیشنهادها از ساعت ٨ تا١٢ ظهر روزهای شنبه ٢٤ر٧ر٢٥٣٥ و یکشنبه ٢٥ر٧ر٢٥٣٥ و دوشنبه ٢٦ر٧ر٢٥٣٥ در انبارهای تدارکات وامور کالا ـ ری و پالایشگاه تهران حضور یافته ومورد مزایده را بازدید نمایند.

٣ـ سپرده شرکت در مزایده برابر مبالغ ذکر شده در مقابل هر گروه در برگ مشخصات میباشد که بایستی بیکی از دو صورت زیر تسلیم گردد.

الف: بصورت وجه نقد که بصندوق حسابداری شرکت ملی نفت ایران پرداخت گردیده ورسید آن ضمیمه پیشنهاد گردد.

ب: بصورت تضمین نامه بانکی مورد قبول شرکت که ٦٠ روز از تاریخ آخرین مهلت قبول پیشنهاد ها معتبربوده وضمیمه پیشنهاد گردد و بایستی برای هرگروه ضمانتنامه جداگانه تنظیم گردد.

٤ـ پیشنهاد ها فقط تاساعت ١٢ روز شنبه ١ر٨ر٢٥٣٥ پذیرفته میشود و در ساعت ٩ صبح روز یکشنبه ٢ر٨ر٢٥٣٥ در کمیسیون معاملات واقع در ساختمان مرکزی دوم خیابان سپهبد زاهدی باز و خوانده خواهد شد.

٥ـ شرکت در رد یاقبول یک یاکلیه پیشنهادهای واصله بدون آنکه محتاج به ذکر دلیل باشد مختار خواهد بود و حضور پیشنهاد دهندگان شخصا در راس ساعت مقرر در جلسه خواندن پیشنهادها آزاد است.

م‌الف ١٦٣٧٩

جمعیت ملی مبارزه باسرطان

برنامه گفت‌وشنود بمناسبت هفته سرطان

ساعت ١٠ صبح چهارشنبه ١٤ مهرماه (فردا در بیمارستان پهلوی در بیمارستان وزایشگاه فرح

درباره

درمان پذیری سرطانها پیشگیری ازسرطانهای‌اختصاصی‌خانمها

کارت ورودی را از نگهبان‌بیمارستان برایگان تهیه فرمائید

جلسه مخصوص بمناسبت هفته سرطان

برای خانمهائی که تحت عمل جراحی سینه‌قرارگرفته‌اند

گفت‌وشنود باخانم تیموتی

در زمینه مشکلاتی که پس‌از عمل ممکن است بوجود آید

چهارشنبه ١٤ مهرماه ساعت ١٠ـ١٢ سالن دفتر مرکزی جمعیت ملی مبارزه با سرطان :

خیابان پهلوی ـ بالاتر‌ازمیدان‌ولیعهد ـ کوچه سمنان ـ ٢٤

توضیح

در رپرتاژ آگهی خطوط اتوبوسرانی یزدکه در تاریخ ١٠ر٧ر٣٥ در روزنامه‌اطلاعات شماره ١٥١٢٥ صفحه ٢١چاپ شده بود زیرگراور آقایان استاندار با شهردار جابجا شده بود که بدین وسیله توضیح داده میشود .

جناب آقای دکتر دولتشاهی مدیر عامل شیرو خورشید سرخ سمنان

بدینوسیله از زحماتی که شما و همکارانتان درباره معالجه و بهبود فرزندم صدیقه فاضل انواری همسر شکرالله بهروز متحمل شده‌اید صمیمانه تشکر مینمایم .

شیراز ـ دفتر ٣٨ محمد فاضل انواری

آگهی مناقصه شماره ٧٠ (حمل نفر)

نیروی هوائی شاهنشاهی حمل نفر خود را درسال٣٥در داخل کشور به مناقصه میگذارد داوطلبان شرکت درمناقصه میتوانند با مراجعه به ستاد فرماندهی نیروی هوائی (خیابان فرح آباد ژاله) ودریافت برگشرایط و مشخصات،پیشنهادات خود را طبق مفاد مندرج در برگ شرایط تنظیم نموده وتا ساعت ١٣ روز شنبه ١ر٨ر٣٥ بدفتر دبیرخانه ستادفرماندهی نیروی هوائی تسلیم نمایند.

نیروی هوائی شاهنشاهی

م‌الف ١٦٦٤٤

هزینه صفر ـ درمان عالی

بقیه از صفحه ٥

درمان ، بطریق طب سوزنی ، در بعضی از بیماران‌بخصوص درمورد دردهای عصبی بسیار ضعیف است (حدود ده‌درصد) و در سایر موارد این نسبت برحسب نوع بیماری‌ووضعیت جسمی بیمار متفاوت است اما بهرحال این درصدها‌بسیارکمتر از معالجه باروش‌های‌امروزی درمان است .

یک حسن بزرگ و بسیار مهم طب سوزنی در این است که از نظر اقتصادی به دلیل عدم احتیاج به دارو بسیار با صرفه است در واقع ،معالجه با طب سوزنی کم‌خرج‌ترین و موثرترین شیوه درمان بیماریهاست. از سوی دیگر با توجه به وقت کمی که برای معالجه بیماران بکار میرود با استفاده از این روش میتوان کمبود پزشک را در جامعه بخصوص شهرها وروستاهای پر جمعیت و دورافتاده‌تاحدود کاملا موثری جبران کرد .یک طبیب سوزنی ، میتواند با حداقل‌وقت‌و امکانات ،حداکثر بیماران را معالجه کند ،معالجه اطمینان بخشی‌که‌امروز آوازه اعجاز آن ، سراسر دنیا رافرا گرفته است .

ایران و فرانسه

دو کشوری که دارای عمیق ترین و ریشه دارترین روابط فرهنگی، معنوی و ادبی هستند

ایران و فرانسه از نظر روابط فرهنگی و ادبی دارای رابطه‌ای بسیار عمیق و ریشه دار هستند بطوریکه روابط معنوی ایران و فرانسه را شاید بتوان قدیمی ترین و ژرف‌ترین رابطه بین یک کشور شرقی و غربی دانست. از زمان صفویه که آغاز روابط ایران و فرانسه است همواره یکنوع هم آهنگی و نزدیکی فکری بین این دو کشور وجود داشته است.

در مقدمه کتاب «ایران در ادبیات جهان» تالیف شجاع الدین شفا روابط معنوی و فرهنگی ایران و فرانسه مخصوصا تاریخچه نفوذ ایران در ادبیات و هنر و فرهنگ فرانسه مورد بررسی قرار گرفته است.

قسمتهائی از تحقیق مزبور را در این صفحات که به کشور فرانسه اختصاص داده شده بنظر خوانندگان گرامی میرسانیم:

ایران باستان

پیش از آنکه جهانگردان بزرگ خارجی، منجمله فرانسوی بایران دوره صفوی، مخصوصا باصفهان که از بزرگترین شهرهای دنیای امروز بود بیایند، اروپائیان و منجمله فرانسویان، ایران را بیشتر از روی تاریخ جنگهای آن با یونان و روم و از نظر اشاراتی که در توزات، بخصوص در کتابهای «استر» و «دانیال» و «اشعیاء» بایران شده بود میشناختند. کورش در نظر ایشان همیشه احترام فراوان داشت زیرا در کتاب مقدس از او بعنوان برگزیده خاص خداوند و نجات دهنده، نام برده شده بود، و «سیروپدی» کزنفون و ستایشهای دیگری که یونانیان ازوکرده بودند نیز ویرابسیار محبوب کرده بود. نویسندگان و شعرای بزرگ قرن شانزدهم و اوائل هفدهم فرانسه، از قبیل رابله، مونتنی، رونسارد، هاتری دورنه، لونیز، لابه و غیره، در آثاراتی که در آثار خود بایران کرده‌اند، همه صرفا همین جنبه تاریخی را در نظر داشته‌اند.

ولی از ثلث دوم قرن هفدهم، یعنی از سیصد سال پیش، اروپائیان از دو لحاظ دیگر شروع بشناختن ایران کردند: یکی از راه ترجمه آثار ادبی بزرگ ایران، دیگری از روی سفرنامه هائی که جهانگردان برجسته اروپائی در شرح مسافرت یا مسافرتهای خود بایران دوره صفوی انتشار میدادند. البته پیش از این تاریخ نیز روابط سیاسی نسبتا مهمی بین دو کشور ایران و فرانسه برقرار بود که مهمترین یادگار آنها، دو نامه مهم به «فیلیپ لوبل» پادشاه فرانسه از طرف سلاطین مغول ایران است که در سالهای ۱۲۸۹ و ۱۳۰۵ مسیحی نوشته شده و اکنون هر دو در آرشیو ملی وزارت خارجه فرانسه ضبط است. ولی این رابطه را بحساب ارتباط نزدیک فکری بین دو کشور نمیتوان گذاشت.

ترجمه آثار سعدی

ظاهرا اولین اثر ادبی که در فرانسه انتشار یافته ترجمه گلستان سعدی است که در سال ۱۶۳۴، سیصد و بیست سال پیش توسط آندره دوریه منتشر شد. عنوان این کتاب چنین بود:

گلستان، اثر سعدی شاهزاده شاعران ترک و ایران!

شاید علت اینکه سعدی بیش از سایر شعرای ایران برای ترجمه در فرانسه انتخاب شد، نزدیکی خاصی بود که بین روحیه و ذوق فرانسوی با سعدی وجود دارد، زیرا بعد از آن تاریخ نیز، تا بامروز، همیشه سعدی بیش از سایر شعرای ایران مورد پسند و علاقه فرانسویان بوده و آثار او نیز بیش از سایر آثار ادبی ایران در فرانسه ترجمه و نقل شده و مورد اقتباس قرار گرفته است، همچنانکه حافظ در آلمان و خیام در نزد انگلوساکسنها، بیشتر مورد علاقه بوده است.

سفرنامه ها

پنج سال بعد از انتشار این کتاب، نخستین سفرنامه مهم مربوط بایران، توسط اولئاریوس در فرانسه انتشار یافت. این سفرنامه که در سال ۱۶۳۹ یعنی ۳۱۵ سال پیش منتشر شد، حاوی شرح مسافرت آدام اولئاریوس از راه مسکو و تاتارستان بایران در زمان صفوی بود و فرانسویان را برای اولین بار متوجه کشور و دولت بزرگ ایران صفوی در آسیا کرد. ۲۵ سال بعد، در ۱۶۶۴ سفر نامه مهم دیگری بقلم «پی یترو دولاواله» سیاح معروف ایتالیائی که سفر ممتدی بایران کرده بود در چهار جلد بزبان فرانسه در پاریس منتشر شد که خیلی مفصلتر و دقیق‌تر از سفرنامه اولئاریوس بود و بهمین دلیل یا علاقه و استقبال بیشتری مواجه شد ۱۲ سال بعد از آن، سفر نامه دیگری که باز جالبتر و کاملتر بود، از طرف «تاورنیه» تحت عنوان «شش سفرژان تاورنیه به ایران و هند» منتشر شد. ولی مهمترین سفرنامه مربوط بایران، که میتوان انتشار آنرا آغاز فصل نوین و برجسته‌ای در تاریخ آشنائی فرانسه و بطور کلی اروپا و دنیای غرب با ایران دانست، ده سال بعد از این تاریخ، در سال ۱۶۸۶، از طرف «شاردن» سیاح معروف فرانسوی منتشر شد که عنوان آن چنین بود: «سفر الیه شاردن، سفر به ایران و هند شرقی»

شاردن اولین بار در سال ۱۶۶۵ بقصد تجارت الماس با هندوستان، بایران آمد و شش سال متوالی در اصفهان پایتخت صفوی ماند. سپس به فرانسه بازگشت ولی اندکی بعد دوباره بایران مراجعت کرد و باز چند سال در این کشور ماند. این بار از ایران بانگلستان و سپس به هلند رفت و نخستین چاپ سفرنامه عالی و مفصل خود را که هنوز هم ازکاملترین منابع اطلاعات ما و دیگران درباره زندگانی اجتماعی ایران دوره صفوی بشمار میرود، در آمستردام انتشار داد.

درین کتاب، شاردن بکرات از روح بشر دوستی و نزاکت فوق العاده ایرانیان و حسن رفتار آنها با بیگانگان و علاقه‌ای که به میهمان نوازی و حفظ حقوق ایشان نشان میدهند، و حس اغماض مذهبی فراوانی که ایرانیها نسبت به پیروان سایر مذاهب دارند و در دنیای اسلامی و شرق هیچ نمونه دیگری از این اغماض در نزد سایر ملل نمیتوان یافت، سخن گفته است.

انتشار سفرنامه شاردن، فرانسویان را که اندک اندک علاقه بسیار بشناختن این ملت بزرگ آسیائی و آشنائی با رسوم و آداب و فرهنگ و ادب و آئین آن پیدا کرده بودند با ایران خیلی نزدیکتر کرد. مخالفت شدید ایران صفوی با امپراتوری عثمانی نیز که در آن زمان خطر بزرگ تمام دنیای مسیحیت بود به مجبوبیت ایران در اروپا کمک میکرد. بدینجهت هر چه درباره ایران، خواه از نظر اجتماعی و تاریخی و خواه از حیث ادبی و فرهنگی، انتشار مییافت با علاقه بسیار استقبال میشد. یک سلسله رمانها و افسانه های بزرگ و کوچک در این دوره منتشر شد که همه آنها بایران مربوط بود، ولی غالبا ارزش ادبی نداشت و فقط نماینده علاقه فرانسویان بمطالب مربوط بایران بود. «شاپور پادشاه ایران» اثر دوبزه (۱۶۶۸)، شاهزاده خانم ایران اثر السن (۱۶۸۳)، افسانه ایرانی اثر، زامبر (۱۶۸۷) ازین قبیلند.

ایران در تئاتر کلاسیک فرانسه

دو شادوش این «کتابهای روزه»، در همین دوره، یعنی در نیمه دوم قرن هفدهم، شاهکارهای ادبی و هنری بزرگی مربوط به ایران بوجود آمدکه آنها هنوز هم از عالیترین شاهکارهای ادب و هنر و فرانسه محسوب میشوند و تقریبا موضوع تمام آنها مربوط بایران باستان و مفاخر آنست، زیرا این دوره در فرانسه مصادف با عصر پرجلال لوئی چهاردهم بود که دوره عظمت و شکوه بینظیری در تاریخ فرانسه و همه اروپا بود، و طبعا شعرا و درام نویس ها و نویسندگان این عصر برای آثار خود بسراغ دربارها و پادشاهان با عظمت گذشته و وقایع مهم تاریخی میرفتند که دو تاریخ ایران و روم منبع پایان ناپذیر آن بود. درین دوره بود که ایران، بصورتهای مختلف، با بصحنه تئاتر فرانسه گذاشت.

اولین اثر دراماتیک بزرگ مربوط به ایران، تراژدی معروف «کرنی» بنام «شاهزاده خانم اشکانی» بود که یکی از عالیترین آثار ادبیات و هنر کلاسیک فرانسه است و خود کرنی یکجا آنرا بهترین اثر خویش دانسته است. این تراژدی که در سال ۱۶۴۵ بصحنه آمد و آنرا طلیعه «جنبه قهرمانی و خارق العاده» آثار کرنی شمرده‌اند، شرح پیروزی مهرداد کبیر اشکانی و شکست سلوکی ها (جانشینان اسکندر) بدست پارتها است، و نمایش آن با چنان موفقیتی مواجه شد که برده پنجم آنرا هنوز «یک زیبائی بالاتر از حد بشری» توصیف میکنند.

سه سال بعد، در ۱۶۴۸، تراژدی دیگری بنام خسرو یا بصحنه تئاتر گذاشت. این تراژدی کلاسیک که از شاهکارهای «رتـرو» یکی از سه نویسنده درجه اول تراژدی فرانسه (کرنی رترو راسین) بشمار میرود و از حیث صحنه پردازی تئاتر آنرا کم نظیر شمرده‌اند، صحنه‌ای از تاریخ ایران درآخر دوران سلطنت خسروپرویز شاهنشاه ساسانی است. تراژدی «خسرو» که نمایش آن با موفقیت فراوان مواجه شد، یک اثر پراز اتریک وتوطئه آمیخته با عشق وانتقام وکینه وگذشت وفداکاری است که «رترو» درواقع آنرا وسیله انتقاد ضمنی ازدسیسه بازیهای نهانی دربار فرانسه قرار داده است.

سومین اثردراماتیک برجسته مربوط بایران، درسال ۱۶۷۴، بنام «سورناسردار پارت ها» توسط کرنی نوشته شد و بصحنه تئاتر آمد تراژدی شرح یکی از برافتخارترین صفحات تاریخ ایران باستان، یعنی شکست کراسوس سردار معروف روم ولژیون های برگزیده رومی است که تحت فرمان اوبرای سرکوبی اشکانیان باتجهیزات بسیار باسیا آمدند، ولی سورنا، سردار بزرگ اشکانی، باسپاهی که تعداد نفرات آن بسیار کمتر ازرومیان بود، آنهارا بصحراهای بی آب وعلف کشانید و باشیوه جنگ وگریز خاص سواران اشکانی فرسوده کرد وبالاخره ثیراندازان پارت جنان سربازان رومی راتارومار ونابود کردند که تاریخ روم تا امروز نظیر چنین فاجعه‌ای را بیاد نداشت خود کراسوس دراین جنگ کشته شد، وخبراین فاجعه بطوری روم را بوحشت افکند که درروم عزای عمومی اعلام شد و بقول رنه گروسه، تامدتی هرموقت یک مادرروسی میخواست بچه خودرا بترساند، بدومیگفت: «ترا پیش پارت ها میفرستم». داستان «تیراندازی پارت» که درادبیات غربی بصورت ضرب المثل درآمده، مربوط بهمین واقعه تاریخی است، که «کرنی» آنرا با یک ماجرای عاشقانه وغم انگیز، که اخر بمرگ قهرمانان آن پایان میباید، درامیخته است.

درفاصله نمایش دوتراژدی «خسرو» و«سورنا»، یک اثر ادبی برجسته، بصورت یک کتاب مفصل ۹ جلدی، بنام کورش کبیر توسط خانم نویسنده معروف فرانسوی: «مادموازل اسکودری» منتشر شد که سروصدای بسیار بپدیدآورد، زیرادرلفافه حاوی انتقاد بسیار سختی نسبت بجامعه فرانسوی آن روز بود. درین کتاب، مادموازل دواسکودری قهرمانانی ایرانی آفریده بود که درواقع شخصیتهای برجسته دوره خوداوبودند، وهریک ازانها درلباس عاریتی خود، باسانی قابل شناخته شدن بودند. حتی خود این خانم نیز، بنام «سافو» دراین داستان نقش مهمی برعهده داشت، ولی انعکاسی که مربوط به «کورش» بود همه جا با تجلیل وتحسین فراوان آمیخته بود. انتشاراین کتاب باموافقت ومخالفت بسیار مواجه شد، ولی، بهرحال، نشر ان رابطه معنوی فرانسویان روشنفکر ان عصر را با ایران زیادتر کرد.

اخرین اثر هنری و ادبی بزرگ مربوط بایران درقرن هفدهم، تراژدی معروف «استر» بود که شاید، ازیکی دوتراژدی «راسین» گذشته، عالیترین اثرادبی وهنری این قهرمان بزرگ ادب کلاسیک فرانسه باشد. سنت بومنفد، معروف فرانسه، این تراژدی را «جذابترین، آسمانی ترین ولطیف ترین نغمه پردازی این قریحه «بدیع» دانسته است.

تراژدی «استر» که سراسر آن درایران، دردربار خشایارشا میگذرد، تاریخچه‌ای پرازلطف وعشق وگذشت است که راسین آنرا از کتاب «استر» تورات نقل کرده، منتها بسلیقه خود روحیه قهرمانان آنرا تغییر داده، یعنی خشایارشا را بیش از هرجیز پادشاهی ظریف وحساس وبازاکت واستر را که درتورات زنی حسابگر و دسیسه جو وتقریبا هوسباز، دختری معصوم واحساساتی وپاک جلوه داده است. تراژدی استر درفصل روابط معنوی ایران وفرانسه جای مهمی دارد.

راسین سه تراژدی مهم دیگر بنام اسکندکبیر، مهرداد، بایزید دارد که هرسه کم وبیش بایران مربوطند.

نامه های ایرانی

قرن هیجدهم فرانسه، ازلحاظ ایران باانتشار ترجمه تازه‌ای ازگلستان سعدی توسط «الگر» شروع شد که عنوان آن چنین بود: «گلستان اثر سعدی شاهزاده شعرای ایران»

همراه این کتاب، دربیست ساله اول قرن هیجدهم، بیش از ده رمان کوچک وبزرگ مربوط بایران انتشار یافت وچندین بیس دیگر تاتر بصحنه آمد، واین فعالیت ادبی وهنری باورود سفیر معروف ایران محمد رضا بیک بدربارلوئی چهاردهم، درسال ۱۷۱۵، بمنتها درجه رسید، زیرا دراین تاریخ بود که فرانسویان برای اولین بار یک عده ایرانی را که قبلا فقط وصف آنانرا درکتابها خوانده بودند با چشم دیدند. ورود محمدرضا بیک پاریس، واقعه‌ای بود که مردم پاریس سالهای سال آنرا همچنان درخاطر داشتند ودراطرافش با شاخ وبرگ بسیار داستانها میگفتند.

شش سال پس از ورود سفیر ایران بپاریس بود که بزرگترین اثر مربوط بایران درادبیات فرانسه منتشر شد. این کتاب «نامه های ایرانی» شاهکار معروف «مونتیسکیو» بود که هنوز هم از عالیترین آثار ادب فرانسه، بشمار میرود، واز سال ۱۷۲۱ که برای اولین بار انتشار یافت، تابامروز چندصدبار وشاید چندهزار بارتجدید چاپ شده است.

تاریخ مانی

سیزده سال بعد، در ۱۷۳۴، اولین اثر تحقیقی بزرگ مربوط بایران بنام «تاریخ مانویت» بقلم «ژان دوبوسوبر» بزبان فرانسه در «آمستردام» انتشار یافت ودرسال ۱۷۴۹ جلد دومی نیز ازطرف مولف آن بدان افزوده شد. نشر این کتاب، مقدمه شناساندن ایران بفرانسویان ازجنبه‌ای تازه یعنی جنبه تحقیق تاریخی درباره مذهب وزبان وتاریخ وفلسفه وعلوم وادبیات ایران بود که در قرون نوزدهم و بیستم توسط مستشرقین و محققین برجسته بمنتهای توسعه خود رسید.

ایران ازنظر «ولتر»

درسال ۱۷۵۶ ولتر، مردی که حقا باید اورا «یک شخصیت خارق العاده» ویکی ازعجایب دنیا شمرد پای خودرا به میدان «ایران شناسان» گذاشت. البته درمجموعه آثار ولتر، بکرات چه درتئاتر های او چه درفرهنگ فلسفی چه درداستانهای کوتاه وبزرگ ازایران بحث شده، ولی مهمترین اثر ولتر درمورد ایران، فصولی از کتاب معروف او «تحقیق بر روی اداب ورسوم» است که ازعالی ترین شاهکارهای ولتر بشمار میرود ووی سالهای درازبرای نوشتن آن کار کرد وشاید هزاران کتاب وسند خواند. دراین کتاب مفصل که ولتر دران تاریخ تمدن دنیارا ازقدیم تا قرن هیجدهم طبق روش ومنطق واستهلال خاص خودش شرح داده، چندین فصل مبسوط بایران درزمان پیش ازاسلام، اسلام، دوره صفوی، نادرشاه افشار اختصاص داده شده ودران ولتر غالبا باعلاقه وتجلیل ازایران نام میبرد. در «کیرها» که قهرمانان آن زرتشتیان ایرانی هستند ولتر نظر خودرا درباره «حق ازادی عقیده مذهبی» که باید برای هرفرد بشری محفوظ باشد، تشریح کرده، وباید متوجه بود که دردوره ولتر ابراز چنین عقیده‌ای چقدر خطرناک وغیرعادی بوده است

ترجمه آوستا

ازلحاظ فرهنگ ایران، سال ۱۷۷۱ را باید تاریخ برجسته‌ای بشمار آورد، زیرا دراین سال بود که محقق ودانشمندبزرگ فرانسوی ازبزرگترین آثار مربوط بایران را درفرهنگ جهان، یعنی متن وترجمه کامل زندآوستا را بزبان فرانسه انتشار داد. پیش ازاو کسان دیگری منجمله آبه پل فوشه درباره آئین قدیم ایرانیان مطالعاتی کرده وخلاصه این مطالعات را انتشار داده بودند، ولی کار هیچکدام ازآنها قابل مقایسه باعظمت کار «انکتیل دوپرون» نیست. وی درسال ۱۷۵۵ به هندوستان رفت وزبان زند را آموخت وبا زحمات فراوان نسخه های زند وپهلوی وسانسکریت وایرانی ازکتاب مقدس زرتشتی تهیه کرد وازمجموع آنها کلکسیونی فراهم آورد که شامل صدوهشتاد نسخه خطی منحصر بفرد بود. دربازگشت پاریس، درسال ۱۷۷۱، یعنی ۱۶ سال بعداز عزیمت بهندوستان، کتابی راکه شاهکار زندگی او، ویکی ازبزرگترین آثار فرهنگی جهان بود انتشار داد. عنوان این کتاب که درسه جلد منتشر شد، چنین بود:

«زندآوستا اثرزرتشت، ترجمه فرانسه ازروی نسخه اصلی با حواشی» انتشار اینکتاب طلیعه یک سلسله تحقیقات ممتد وعالی ازطرف محققین ومستشرقین متعدد بود که منتیجه آنها بصورت کتابهای مختلف تحقیقی وتاریخی درآمد.

عطار، نظامی، سعدی، حافظ، جامی

اوائل قرن نوزدهم، مانند اوائل قرن هیجدهم، بافعالیت تازه‌ای درترجمه، وانتشار آثار ادبی برجسته ایران بزبان فرانسه همراه بود. درسال ۱۷۹۹، درگیرودار انقلاب کبیر فرانسه، اولین ترجمه حافظ بزبان فرانسه توسط یک انگلیسی معروف، سرویلیم جونز، که مدتی درایران وهندوستان بسربرده بود درلندن انتشار یافت. در سال ۱۸۰۵، نخستین ترجمهٔ لیلی و مجنون جامی توسط «شزی» در پاریس منتشر شد. در ۱۸۱۹، دانشمند و محقق نامی فرانسوی، که حق بزرگی بگردن ایران دارد، ترجمهٔ «بندنامه» عطار را بفرانسه منتشر کرد که مورد استقبال فراوان قرار گرفت، و بسیار از بزرگان ادب از آن استفاده کردند. «گوته» در حواشی دیوان شرقی معروف خود از سیلوستر دوساسی وترجمهٔ پند نامه با علاقه و احترام بسیار یاد میکند.

تقریبا در همین زمان بود که خانم شاعرهٔ بزرگ فرانسوی «رسلین والمور» قطعهٔ شاعرانه کوتاه ولی بسیار زیبای خود را که از گلستان سعدی الهام گرفته بود بنام «گلهای سعدی» سرود و این قطعه بلافاصله برسر زبانها افتاد.

در این وقت روابط سیاسی ایران و فرانسه نیز زیاد شده بود، زیرا پانزده سالهٔ اول قرن نوزدهم، دوره‌ای بود که ناپلئون برای کسب متحدی، در برابر انگلستان بنزدیکی با ایران علاقهٔ بسیار نشان میداد و چند هیئت سیاسی و نظامی نیز نزد فتحعلیشاه فرستاد، و از این راه رابطه‌ای نزدیکتر بین دو کشور بوجود آمد. سفیر نامه های متعددی در این دوره انتشار یافت که شاید مهمترین کتاب آنها «سفر بایران» اثر «دوبره» باشد.

در سال ۱۸۲۸ ترجمهٔ دیگری از گلستان سعدی توسط سمولە بفرانسه منتشر شد که کاملتر از ترجمه های گذشتهٔ این کتاب بود، و یکسال بعد از آن ترجمهٔ قسمتی از «اسکندرنامهٔ» نظامی توسط «شارموا» بزبان فرانسه در سن پترزبورگ منتشر شد.

ترجمهٔ شاهنامه

سال ۱۸۳۸ را از لحاظ فرهنگی برای ایران باید سال تاریخی دیگری بشمار آورد، زیرا در این سال بود که «ژول موهل» ادیب و مستشرق و دانشمند بزرگ فرانسه ترجمه و انتشار شاهنامهٔ فردوسی را شروع کرد. این کار چهل سال تمام یعنی تا سال ۱۸۷۷ (سال مرگ موهل) بطول انجامید، و نتیجهٔ این مهم، که ژول موهل سراسر عمر ادبی و جوانی خود را وقف آن کرد، انتشار متن و ترجمهٔ کامل شاهنامه فردوسی در هفت جلد بزرگ بود که عالم ادب فرانسه و تمام اروپا را بحیرت انداخت، و در محافل ادبی و علمی بصورت «یک واقعهٔ فوق العاده» تلقی شد.

انتشار ترجمهٔ «شاهنامه» توسط موهل، یک سلسله آثار شاعرانه دربارهٔ فردوسی بوجود آورد که مهمترین آنها قطعهٔ «فردوسی» ویکتورهوگو در کتاب «افسانه قرون» و قطعهٔ «دوگور» فرانسواکوپه در «داستانها و مراثی» اوست.

ویکتورهوگو، گذشته از قطعهٔ فوق الذکر، بکرات در مجموعهٔ اشعار خود، از ایران بصورتهای مختلف نام برده، که بهترین آنها قطعهٔ مفصل و عالی «آئین مانی» در کتاب «خدا» است.

هوگو، میان همهٔ معتقدات فلسفی و مذاهب جهان، بیش از هر چیز هواخواه اصل اورمزد و اهریمن ایران قدیم بود و میتوان گفت که قسمت مهمی از آثار شاعرانهٔ او که در حقیقت بزرگترین آثار شاعرانهٔ زبان فرانسه است، از فلسفهٔ ایران الهام گرفته است.

همین روح علاقه بایران قدیم در یک قطعه شاعرانهٔ بسیار زیبای «آناتول فرانس» بنام «همای» بنظر میرسد که در آن، نویسندهٔ بزرگ فرانسوی، ایرانیان و اعراب را بصورت دو مظهر در برابر هم نهاده و طی داستان دلپذیری که ممکن است از افسانهٔ «جودیت» در تورات الهام گرفته باشد، اورمزدرا با لطف خاصی بپروز کرده است.

درصد سال اخیر

از نیمهٔ دوم قرن نوزدهم ببعد، تعداد آثار تحقیقی وادبی مربوط بایران در فرانسه، و همچنین شاهکارهای ادبی و فلسفی ایرانی که به فرانسه ترجمه شده، بقدری زیاد میشود که برای نقل اسامی و مشخصات آنها، تا همان حد که در دست است، حتی یک کتاب کافی نیست، زیرا صد سالهٔ اخیر قرن توسعهٔ فوق العادهٔ روابط فرهنگی ملل، و فعالیت های بی وقفهٔ مستشرقین، محققین، باستان شناسان، مورخین، نویسندگان، سیاحان، دانشمندان و رفت و آمد هیئت های مختلف علمی و فرهنگی و ادبی است. بنابراین در اینجا تنها بذکر چند تاریخ مهم، بطور سطحی و فهرست وار، اکتفا و از نقل بقیهٔ اسامی صرفنظر میشود. سال ۱۸۵۰، انتشار کتاب عالی میشله محقق و نویسندهٔ بزرگ فرانسوی «برس» که اثر بدیعی دربار ایران باستان و معتقدات مذهبی آن محسوب میشود. سال ۱۸۵۷ ترجمهٔ «منطق الطیر» عطار بزبان فرانسه، باضافه متن فارسی آن توسط «گارسن دوتاسی». سال ۱۸۵۸، نخستین ترجمه بوستان سعدی بفرانسه، توسط «دفرمری» سال ۱۸۵۹ ترجمه دیگری از بوستان سعدی، توسط گارسن دوتاسی، سالهای ۱۸۵۸و۱۸۵۹و۱۸۶۵ سه اثر معروف کنت دو گوبینو بنام تاریخ ایران، سه سال درآسیا، مذاهب و فلسفه ها در آسیای مرکزی. این هرسه کتاب از مهمترین آثار تحقیقی مربوط بایران بشمار میروند. همچنین فصل پیرو بایران در کتاب عدم تساوی نژادهای بشر که شخصیت خاص نژاد ایرانی را بعنوان موجد اولین امپراتوری آریائی تاریخ جهان تشریح کرده است. در ۱۸۸۰ اثر مهمی از «هولاک» بنام مزدائیسم و ابدکی پیش از آن اثر مهمی از دارمستتر بنام اهورامزدا و اهریمن منتشر شد.

و سالهای ۱۸۶۷و۱۸۶۹، اولین ترجمه رباعیات خیام بفرانسه، و ترجمه تازه‌ای از بوستان سعدی توسط نیکلاس که مدتی دراز در زنان ناصرالدین شاه در ایران بود، سال ۱۸۷۵ اولین اثر تحقیقی برجسته «دارمستتر» درباره ایران بنام «تحقیق درباره میتولوژی اوستا» سالهای ۱۸۸۴-۸۵-۹۳، سفرنامه های مهم مارسل دیولافوا وژان دیولافوا و همکاران که برای حفریات شوش بایران آمده بودند، از ۱۸۷۶ تا بامروز ترجمه های متوجهری، ناصرخسرو، باباطاهر، انوری، مرزبان نامه، سلامان وابسال و بهارستان و یوسف و زلیخای جامی گرشاسب نامه اسدی، بابافغانی، هاتف، یغما، وچندین ترجمه تازه حافظ و خیام و سعدی.

اثر ادبی این دوره که باید اختصاصا از آن نام برده شود، بسوی اصفهان پیرلوتی است که در سال ۱۹۰۴ انتشار یافت و پی تردید میتوان آنرا یکی از زیباترین آثار ادبی شمرد که در دنیا راجع بایران منتشر شده است.

ترجمه معروف باربیه دومینار از بوستان سعدی، در سال ۱۸۸۰، نیز قابل تذکر خاص است، زیرا این کتاب بهترین ترجمه سعدی بفرانسه بشمار میرود.

ادبیات فرانسه در ایران

موازی این فعالیت دانشمندان و محققین و نویسندگان فرانسوی برای شناساندن ایران به فرانسویان، در عرض هفتاد سال اخیر پیوسته فعالیت شدیدی از طرف نویسندگان و محققین و مترجمین و ادبای ما برای شناساندن آثار ادبی و فلسفی فرانسه بایران صورت گرفته است. شاید ترجمه های داستانها و آثار ادبی فرانسه نخستین ترجمه های ادبیات خارجی باشد که در ایران جاب و منتشر شده است، و هر چند فهرست جامع و دقیقی در دست نیست، میتوان با اطمینان گفت که قسمت اعظم از آثار ادبی که تاکنون از زبانهای خارجی بفارسی ترجمه شده، بقدری زیاد میشود که از نویسندگان و شعرا و داستان نویسان فرانسوی بوده است.

لافونتن، مولیر، مونتسکیو، برناردن دوسن پیر، شاتوبریان، لامارتین، ویکتورهوگو، بالزاک، الکساندر دوما، آناتول فرانس، پیرلوتی، پل بورژه، امیل زولا، گی دوموپاسان، آندره ژید، موریس مترلینک، از شعرا و نویسندگانی هستند که بیش از همه مورد توجه ایرانیان قرار گرفته‌اند، بخصوص لامارتین و هوگو و آناتول فرانس، که در نزد طبقهٔ روشنفکر ایران، باندازهٔ شعرا و نویسندگان بزرگ ایرانی میرشناسند. در عوض مردان بزرگی مانند، کرنی، راسین، ولتر، میشله، لکنت دلیل، رنان، بودلر، پروست، والری و غیره یا در ایران تقریبا ناشناسند، یا غالبا جز اسمی از ایشان نمیشناسند، و باید امیدوار بود که روزی بهترین آثار ایشان، که در حقیقت شاهکارهای ادب فرانسه و از شاهکارهای ادب جهان است، و بسیاری از آثار تحقیقی مستشرقین و محققین و دانشمندان که دربارهٔ ایران نوشته شده، بصورت شایسته‌ای بفارسی منتشر شود، همچنانکه بایدوار بود که آن قسمت از آثار مهم ادبی و فکری ایران نیز که تا کنون در خارج از ایران ترجمه و منتشر نشده، بنوبهٔ خود انتشار یا و از این راه، ایران آن شخصیت و درخشندگی خاص معنوی را که همیشه داشته است حفظ کند.

ژیسکاردستن

ژیسکار والری دستن از یک خانواده سرشناس فرانسوی است که روز دوم فوریه ۱۹۲۶ در کوبلانس (آلمان) بدنیا آمد. در این زمان پدرش مدیر مالی کمیسر فرانسه در کوبلانس بود. بدینترتیب ژیسکار نبوغ خود را در امور مالی از پدرش به ارث برده است. پدر بزرگ مادری او نماینده مجلس فرانسه بود و از این جهت نیز وی وارث پدربزرگ در امور سیاسی است.

ژیسکار دستن که از ۱۸ سالگی داوطلبانه در سازمان مقاومت دانشجویان علیه آلمان فعالیت میکرد، هنگامی که در سال ۱۹۴۴ فرانسه از اشغال آلمان آزاد شد بخاطر مبارزه‌ای که در زمان جنگ انجامداده بود بدرجه افسری نائل شد و در مکاتب بزرگی که ناپلئون و ژنرال دوگل بنیانگزار آن بودند استعداد زیادی از خود نشان داد و پس از پایان تحصیلات خود در رشته امور اداری و پلی تکنیک بعنوان بازرس مالی وارد خدمت شد و در سال ۱۹۶۲ در سی و شش سالگی جوان‌ترین وزیر دارائی تاریخ فرانسه شد. نخستین الهام بخش سیاسی ژیسکار دستن ادگار فور رهبر رادیکال بودکه تا سال ۱۹۵۴ زیردست او کار میکرد تا اینکه در سال ۱۹۵۵ بمدیریت کل وزارت دارائی برگزیده شد.

در سال ۱۹۵۶ به جای پدر بزرگش به نمایندگی مجلس فرانسه انتخاب گردید. هنگامی که ژنرال دوگل بقدرت رسید و آنتوان پینه به وزارت دارائی انتخاب شد ژیسکار دستن به معاونت وی منصوب گردید.

حدود سه سال در همین سمت انجام وظیفه کرد. وقتی در سال ۱۹۶۲ جناح راست حزب مرکز ملی مستقل «آنتوان پینه» بر اثر مسئله الجزایر متلاشی شد بوزارت دارائی منصوب گردید.

ژیسکار دستن در کنار ژنرال دوگل بعنوان طرفدار صلح با الجزایر به فعالیت پرداخت و پس از آن سازمان سیاسی ویژه خود به نام «مرکز ملی مطالعات و ارتباط با جمهوریخواهان مستقل» را بوجود آورد ولی بیشتر هم خود را صرف امور مالی و اقتصادی میکرد.

وی در سپتامبر ۱۹۶۳ هنگامی که تورم پول فرانسه را بسختی تهدید میکرد لایحه‌ای برای کنترل قیمت ها تهیه کرد که بنظر ژنرال دوگل بسیار خشن بود و از این رو در ژانویه ۱۹۶۶ دوگل پست وزارت دارائی را از او گرفت. برکناری ژیسکاردستن از وزارت دارائی سه سال طول کشید، ژیسکاردستن پس از آن گروه مستقل ها را تجدید سازمان کرد و فدراسیون ملی جمهوریخواهان مستقل را بوجود آورد.

پس از شکست ژنرال دوگل در رفراندوم آوریل ۱۹۶۹ که منجر به استعفای او از ریاست جمهوری شد ژیسکار دستن بار دیگر با گروه خود به اکثریت دولتی پیوست و پست وزارت دارائی فرانسه را اشغال کرد.

او در عین حال که خود را از اکثریت میدانست می کوشید که چهره جدیدی بخود بگیرد و از همین رو نخواست در برابر ژاک شابان دلماس نامزد گلیست ها عقب نشینی کند. او این مسئله را که از خانواده های اعیان فرانسوی است پنهان نمیدارد ولی در عین حال «مدرنیسم» را می پذیرد و اجازه میدهد که هنگام نواختن آکوردئون و بازی فوتبال از وی عکس بگیرند.

او در ژوئن ۱۹۶۹ بار دیگر وزارت دارائی فرانسه را بعهده گرفت و تا هنگامی که نامزدی خود را برای جانشینی پمپیدو اعلام داشت این پست را حفظ کرد.

او دارای خصوصیات اخلاقی برجسته‌ای است. در زندگی خصوصی و سیاسی آدمی اندیشمند و متفکر، عمیق، سخت کوش، خوش برخورد، خونسرد و تودار است. خودش در یکی از سخنرانی های انتخاباتی، خویشتن را چنین معرفی کرده است:

«بعضی ها مرا آدم خونسردی میدانند در حالیکه من شخص توداری هستم و شما میتوانید تودار باشید و ضمنا دارای عواطف انسانی و قلبی رئوف و پراحساس باشید».

پاریس و دانشسرای علوم اداری فرانسه بود و از این مدارس عالی فارغ‌التحصیل شد.

دستن به شایستگی و لیاقت خود کاملا ایمان دارد و همانیکه خود را کاندیدای ریاست جمهوری فرانسه کرد معتقد بود تنها مردی است که قادر خواهد بود سکان کشتی فرانسه را در اقیانوس طوفانی عصر کنونی هدایت نماید و به ساحل نجات و رستگاری برساند.

سیاستمداران بزرگ فرانسه حتی دشمنان او در شایستگی و لیاقت وی تردیدی ندارند.

پمپیدو در آخرین ماه های زندگیش گفته بود دستن در فرانسه از سیاستمداران لنگشت شماری است که یک سرنوشت و رسالت ملی در انتظار دارد.

دستن که ضمنا شهردار شهر کوچک «شالمارز» بشمار می رود و دختر خانواده معروف اشنایدر که از بزرگترین تولید کنندگان فولاد در فرانسه هستند ازدواج کرد ثمره این ازدواج دو پسر و دو دختر است.

برزندنت ژیسکار دستن در میان مردم فرانسه از محبوبیت خاصی برخوردار می باشد. وی حتی قبل از رسیدن بمقام ریاست جمهوری مورد علاقه و احترام فراوان ملت فرانسه بود. با اتکاء به همین محبوبیت و علاقه بود که توانست رقیبان سرسختی مانند شابان دلماس و فرانسوا میتران را شکست دهد.

سرگذشت جالب وخواندنی

برج ایفل

بزرگترین برج جهان در قلب زیباترین شهر دنیا

- نویسندگان وهنرمندان بزرگ فرانسه باساختن برج ایفل مخالف بودند
- برج ایفل ۱۷۸۹ پله دارد که همان تاریخ انقلاب کبیر فرانسه است

فکر بنای برج ایفل برای نخستین بار در سال ۱۸۸۵ به مخیله طراح آن که یک مهندس مبتکر و پر شور بود خطور کرد زیرا قرار بود چهار سال بعد یعنی صدمین سال انقلاب کبیر فرانسه نمایشگاهی در پاریس با شرکت کشور های بزرگ جهان ترتیب داده شود. مسئولین تشکیلات نمایشگاه جهانی پاریس و مهندسین و طراحان با تجربه فرانسه همه در صدد طرح و ابداع یک اثر شگفت انگیز بودند که در این نمایشگاه حیرت و تحسین شرکت کنندگان را برانگیزد.

امریکائیها هم در سال ۱۸۸۵ یاد بود صدمین سال آزادی، در شهر واشنگتن، ستون عظیمی بطول ۱۷۰ متر پا ساخته بودند و در آن زمان باین ستون (که بلندترین بنای جهان بود) افتخار میکردند. البته هنوز از آسانبرهایش خبری نبود.

ایجاد این ستون بالطبع توجه قاره قدیم را هم بطرف ساختمانهای بلند معطوف داشت و همین نکته فکر ایجاد یک برج رفیع را در مسئولین نمایشگاه تقویت کرد.

و امّا برای اینکه نمایشگاه هر چه بیشتر نشان دهنده انقلاب عظیم صنعتی مولود از اختراع راه آهن باشد چه بهتر از اینکه در ساختمان این برج از آهن استفاده بشود.

بدنبال این نقشه و تصمیم بود که «گوستا و ایفل» سازنده پل های آهنی طرح یک برج عظیم بارتفاع هزارپا (۳۰۴/۸۰ متر) را بکمیته تشکیلاتی تقدیم کرد و در ضمن آن نظر معمارانی را که ساختن یک برج آجری را پیشنهاد می کردند در هم کوبید و ثابت کرد که در دوران قرون وسطی و رنسانس معماران در ساختن اینگونه برج ها حد اعلای استادی و مهارت را بخرج داده‌اند و ما امروز نخواهیم توانست از آنها چندان بیشی بگیریم.

* برج ده هزار نفری

بادرنظرگرفتن جمعیتی که برای شرکت در نمایشگاه پاریس هجوم میاوردند لازم بود این برج لااقل ده هزار نفر گنجایش داشته باشد.

طبق نقشه در طبقه اول و دوم میبایستی مهمانخانه ها و دکان ها و تاسیسات نمایشگاه جای گیرند. طبقه اول در ارتفاع ۵۷ متری قرار گرفته و رستوران های آن جا برای پذیرائی از ده هزار مهمان داشته باشد.

در طبقه دوم در ارتفاع ۱۲۵ متری میبایست یک دفتر پست و تلگراف و یک چاپخانه دائر شود و طبقه سوم در ارتفاع ۲۷۳ متری چشم انداز زیبائی از تمام شهر پاریس خواهد داشت، سایر طبقات برای استفاده های علمی و پذیرائی از میهمانان افتخاری تخصیص خواهد یافت.

قرارداد ساختمان، سه سال پیش از افتتاح نمایشگاه، یعنی در سال ۱۸۸۶ بامضا رسید.

طبق پیش بینی مدیران نمایشگاه قرار بود در حقیقت این برج یک قسمت جالب برنامه تفریحات نمایشگاه بین‌المللی را تشکیل داده و اصولا موقتی باشد و پس از خاتمه نمایشگاه پیاده شود و آز آهنهای آن استفاده صنعتی بعمل آید.

از طرف دیگر قرار بود در تمام مدتی که نمایشگاه دائر بود در این برج آزمایشهای مختلف علمی بعمل آید و شبها چراغانی شده و با نور خود تمام محوطه نمایشگاه را روشن سازد.

* مخالفت با بنای برج

کار ساختمان برج در محیط ارامی انجام نگرفت فریاد مخالفت و اعتراض از هرسو بلند شد و هنگامیکه «ایفل» اماده شروع بکار بود، طوماری برای مسئولین کمیته تشکیلاتی نمایشگاه و تمام روزنامه های پاریس ارسال شد.

در این نامه تاریخی چنین نوشته شده بود:

«ما نویسندگان و نقاشان و معماران و مجسمه سازان و دوستداران زیبائی پاریس بنام تاریخ و هنر و ذوق فرانسه که مورد مخاطره قرار گرفته است کمال نفرت و انزجار خود را نسبت باختمان یک برج هیولا و بیفایده در قلب پایتخت کشورمان ابراز میداریم.

بدانید افکاوپیموسی که اکثراوقات اوقات نمونه عقل و تدبیر و روح عدالت است از هم اکنون برج ایفل را برج بابل لقب داده است.

آیا درست است که شهر زیبای پاریس تابع مقررات بیقاعده و تجارتی و سودجویانه یک سازنده ماشین، منظره زشتی پیدا کند و آبرویش بریزد؟ زیرا یقین است که این برج ایفیل برجی که امریکائی تاجر هم نظیر آن را نپسندیده است، آبروی پاریس را خواهد ریخت.

..... هنگامی که خارجیان برای تماشای نمایشگاه ما بپاریس بیایند، می پرسند: آیا این است آن نمونه‌ای که شما می خواستید بنام ذوق و سلیقه فرانسوی بما نشان دهید؟ و حق هم با آنها خواهد بود، زیرا پاریس مردان هنرمند بپاریس ایفل تبدیل خواهد شد!

یک لحظه فکر کنید و مجسم نمائید که این برج سرگیجه آور، مضحک چگونه مانند یک دودکش سیاه عظیم بر پاریس سایه خواهد افکند و با ساختمان هیولائی‌اش عظمت واقعی کلیسای نوتردام، قصرلوور، گنبدانوالید و طاق نصرت اتوال و سایر بناهای هنری ما را فرو خواهد ریخت....

و اگر این هشدار ما در گوش مقامات مسئول موثر نیفتد، اگر استدلال ما پذیرفته نشود و در بی آبرو کردن پاریس همچنان لجاجت ورزد ما لااقل اعتراضی را که بدان افتخار داریم مطرح کرده ایم.»

امضای صدها نفر از افراد معروف و سرشناس از جمله الکساندردوما (پسر)، گی دوموپاسان، اسولی پرودم ژوکنت دولیل درزیراین نامه وجود داشت. اما با این نامه ترتیب اثر داده نشد و پس از بیست و سه ماه کار شبانه روزی، برج ایفل در قلب پاریس برافراشته شد، منتهی نه بشکل یک دودکش سیاه بلکه مانند بوته گل سرخی که یک باغبان ماهر آن را پرورش داده باشد. اما از میان امضاء کنندگان نامه فقط یکنفر که اتفاقا از سرشناس ترین آنها بود یعنی گی دو موپاسان در عقیده‌اش استوار ماند و در تمام سالهائی که برج در حال ساختمان بود، در محلی دور از منظره برج سکنی گزید.

* فقط یک قربانی -

شرایط زندگی کارگران در سال ۱۸۸۹ خیلی دشوارتر از امروز بود. از بیمه اجتماعی و تعطیل با استفاده از حقوق خبری نبود. کارگران روزانه بیش از ده ساعت کار می کردند و یزد کارگرانی که در ارتفاع سرگیجه آور برج و میان شعله های آتش کار می کردند و هر دم با خطر مرگ روبرو بودند تفاوتی با اجرت سایر کارگران بساختمانی نداشت.

برای اینکه وقت کمتری تلف شود «ایفل» در طبقه اول برج یک غذا خوری ارزان برای کارگران ترتیب داد.

در ساختمان برج ایفل فقط یک کارگر از طبقه اول سقوط کرد و باین ترتیب برج تنها یک قربانی داد. در دوران ساختمان حفاظ ها و کار شکنی ها همچنان ادامه داشت و ایفل بی آنکه اعتنائی باین تحریکات نماید کارش را دنبال می کرد و هر بار که در کار ساختمان پیشرفتی حاصل می شد کارگران را که بالغ بر ۲۵۰ نفر بودند با تفاق خانواده هایشان دعوت میکرد و جشنی ترتیب میداد.

هنگامی که برج بطبقه سوم رسید بهر کارگرد و سکه طلا انعام داد و نام دویست نفر از آنها را روی برج حک کرد.

یکی از کارهای سنگین نصب آسانسورها بود که با همکاری فنی داماد ایفل انجام شد لازم بتذکر است که ماشین های برقی دران زمان دوران کودکی را می پیمود و آسانسور ها نمی توانستند برقی باشند. پس از اتمام ساختن نوبت ارایش برج رسید.

در همان زمان هم ۳۵ هزار کیلو گرم رنگ حنائی بان زدند. این رنگ هر هفت سال یکبار تجدید می شود و بهر حال کار ارایش نیز بموقع بپایان بافت و همچنان که مقرر بود نمایشگاه در راس موعد مقرر یعنی روز ۱۵ ژوئیه سال ۱۸۸۹ افتتاح بافت.

* ۱۷۸۹ پله

در روز افتتاح چهار صد روزنامه نگار و نمایندگان مختلف از ۱۷۸۹ پله برج بالا رفتند و سوک ان رسیدند.

این رقم ۱۷۸۹ که همان تاریخ انقلاب کبیر فرانسه است تصادفی پیش نبینی شده و در اینکه تعداد پله ها ۱۷۸۹ عدد باشد هیچ تعمدی بکار نرفته است. مهمانان ساعت ۶۱۳/۵ شروع ببالا رفتن کردند و ساعت ۲/۳۵ دقیقه ببالای برج رسیدند. در این لحظه که ورزش باد پرچم ۴/۵ در ۷/۵ متری نوک برج را باهزار دراورده بود بیست و یک تیر توپ شلیک شد و این خبر شگفت انگیز بگوش مردم جهان رسید. هشتمین شگفتی جهان بپاشد و چه بسا که قرن ها پایدار باشد، و برج ایفل نه تنها پاریس را بی آبرو نکرد بلکه در شمار یکی از افتخارات آن قرار گرفت.

* اطار شش ماهه

از روزیکه «سادی کارنو» رئیس جمهوری فرانسه برج ایفل را رسما افتتاح کرد تا روزیکه نمایشگاه بین‌المللی ۱۸۸۹ خاتمه یافت یعنی در مدت شش ماه مجموعا ۹۶۸۲۸۷ نفر از برج بازدید بعمل اوردند و بطبقات مختلف آن صعود کردند. اولین تماشاچی که بلیت ورودی برای تماشای برج ایفل خرید یکنفر اسپانیائی بود و تا آخرین روز نمایشگاه مبلغ ۶۴۵۹۵۸۱ فرانک عاید ایفل و شرکایش شد و باتوجه باینکه دولت یک میلیون ونیم فرانک بوی کمک کرده بود، پس از وضع ۷۷۹۹۴۰۱ فرانک هزینه ساختمان برج، ایفل و شرکایش مبلغ ۱۶۰۱۷۹ فرانک سود خالص برده بودند.

اکنون هر روز صد ها سیاح و جهانگرد بتماشای این برج میروند و استادی سازنده آن را تحسین می کنند.

طریقه جدید مسافرت هواپیمای مافوق صوت کنکورد

پاریس-واشینگتن در ۳ ساعت و ۵۵ دقیقه

باپروازهای رابط فوری به نیویورک وسایر شهرهای امریکا

ازفرانس سفر آینده شمارا باکنکورد ترتیب میدهد

Concorde AIR FRANCE

حافظ در آثار شعرا و نویسندگان فرانسه

درادبیات فرانسه مقامی بس ارجمند دارد ولی غزلیات حافظ تیز دریهن دشت ادبیات غنی و ثروتمند فرانسه نه تنها ناشناخته نمانده بلکه ارزش و منزلتی خاص یافته است. بسیاری از شاعران، نویسندگان، هنرمندان و بزرگان فرانسه حافظ را مورد ستایش قرارداده و از اشعار آسمانی وملکوتی ان الهام گرفته‌اند.

دراینجا چند قطعه از معروفترین آثارشعرا و نویسندگان فرانسه را درمورد حافظ نقل می کنیم.

گورحافظ (از پی یرلوتی)

اکنون از کوره راهی سرسبز، بسوی باغی که ششصدسال است بزرگترین نغمه پرداز ایران دران بخواب جاودان رفته است، روانیم، همه می دانند که حافظ، این شاعر «اناکرئونی» ایران (اشاره به اناکرئون، بزرگترین غزلسرای یونان قدیم) زندگی خویش را دریک دکان نانوائی محقر شیراز قرن چهاردهم شروع کرد، اما از همان وقت، همچون پرنده‌ای که خود بخود نغمه سرائی، کند، از روی قریحه و الهام خویش بسرودن شعر پرداخت و این قدرت طبع او، روزبروز آوازه‌اش را بالاتر برد.

گذشت زمان که برهمه چیز پرده فراموشی میکشد، او را از یاد هیچکس بیرون نبرده است، و هم اکنون نیز، مثل همیشه خواندن اشعار او آسمانی‌ترین لذت خواص و عوام درایران است. از ظریفترین ادیبان گرفته تا چاربادداران گمنام که کاروان ها را بانوای غزلیات حافظ راهنمائی میکنند، همه عاشق نغمه های سحرآمیز او هستند.

اکنون این شاعر ایران، زیرگوری درزیرسنگ یکپارچه‌ای زیبا و میان چهاردیواری باغ آراسته‌ای غرق درختان پرشکوفه نارنج و گلهای سرخ خفته است که دران همه جا آب از فواره ها بحوضچه ها فرو میریزد. این باغ که دراغاز مخصوص حافظ بود، با گذشت قرون، گورستان شاعرانه‌ای شده است که بسیار کسان برای خواب جاوید روی بدان برده‌اند.

زیراستایشگران بزرگ او، یکی پس از دیگری اجازت ان یافته‌اند که درکنار استاد خویش بخواب ابدی روند، و اکنون گورهای سپید ایشان جابجا درمیان گلها به چشم میخورد. بلبلان بیشماری که پیوسته درین باغ نواگری میکنند، هرشامگاهان نغمه های روحبخرور خویش را باقتخار این مردگان نیک بختی سرمیدهند که درطول قرون پیاپی، سعادت خفتن درجوار ان کس را یافته‌اند که اشعار او دلهای جمله ایشان را غرق شوق کرده بود.

دروعده گاه حافظ (از پرنسس بی بسکو)

بیا این گیلاسهای سیاه پرشهد را، بیاغ ببریم تا عطش ما را فروشانند. این فرش های زیبا را بگستریم و درروی ان ها بیارمیم.

امروز بامدادان میهمانی ارجمند دارم که نامش حافظ است. او را بزم بامدادی خویش دعوت کرده‌ام، زیرا که تنها نخستین اشعه صبحگاهی است که درخور صفای پرفروغ اوست. خرم دلی او به نشاط بامدادی پرندگان مانند است، و نغمه هائی که از میان دو لب خندانش بدرمیاید، از گلبرگهای شقائق نورسته شهدگین تر است.

بیاتادرروی چمن سرسبز، کنارجویبارزمزمه گر درانتظار او باشیم. اندر درانتظار نغمه پرداز شیرین کلام شیراز بمانیم که وی درجامه ابریشمین خود، پای برسرعلفهای تازه رسته نهد و روی چمن لطیفی که پروانه های عاشق بربالایش درجست و خیزند، و سایه پرستوهای سبکبال درجویباران زمزمه گرش منعکس میشود، درکنار ما نشیند.

حافظ! میدانم که بدین خلوتگه عشق خواهی آمد، زیرا تو پاکیازتر و آداب‌دان تر از آنی که زنی را دروعده گاه عشق منتظر گذاری و نیائی. اخر مگرنه تو خود بودی که گفتی:

فرصت شمار قی۱۲۵ بلبلان ق۵۵۵ شاعران دوراه منزل

چون بگذریم دیگرنتوان بهم رسیدن

اما ای حافظ بیم مدار، پیام تو درهوای عطرآگین بهاری، بصورت نغمه بیلبلان از گلی بدست گلی سپرده میشود و من نیز که صدها سال پس از تو، بوعده گاه عشق تو آمده‌ام، سعادت را بگوش تمام مردم آن سرزمینی خواهم رساند که دران فرط ستایش اشعران چهره گلها رااز شرم گلگون کرده است.

ای حافظ من، ای عاشق پیشه ترین عشاق جهان، خبرداری که هنوز خاطره عشق تو گرداگرد این گلبنها دربرواز است، و هنوز یاد سخنان عاشقانه‌ات سرایای سوسنها و زنبقها را از لذت میلرزاند؟

نسیمی ملایم شاخ و برگ ها را برانگیخته است تا سردرگوش هم نهند و راز های ناگفته درمیان گذارند. خورشید زیبا،هربرگی را اتینه‌ای کرده است که فروغ مهرپرتو افکن را درخود منعکس کند. هرگز، بازگشت بهاران، دل مرا ازین چنین سرمستی و نشاط زندگی و شوردل آکنده نکرده بود که اکنون کرده است.

امروز بیش از هروقت دیگر، این زمزمه تو درگوش من آشنا است که:

مطرب عشق عجب سازو نوائی دارد
نقش هرپرده که زد راه بجائی دارد
حافظ را پرپر کند من نیز بی توجه
بطوفانی که پنجره های بسته اطاق مرا
میلرزانید دربروی خویش ببستم و
«میناها و حکاکیها» را نسرودم.

کیسه پول (تریستان کلنگسور)

ترا بشت چهارچوبه آراسته به گل و بوته‌های شرقی پنجره‌ات دیدم که سرگرم بافتن پارچه‌ای از ابریشم و مخمل بودی، اما وقتیکه خواستم مثل حافظ بازبان اشعاری لطیف برایت بگویم که چگونه روحم از غم عشق درنرنج است، خندیدی و رفتی.

ترا، ای دخترک عزیز، پشت چهارچوبه پنجره‌ات دیدم که سرگرم قلابدوزی بودی، اما وقتی که مثل حافظ با زبان اشعاری استادانه برایت گفتم که چسان روح من سرمست زیبائی تست، با چشمانی خمار و کشیده بمن نگریستی و روی برگرداندی.

ولی وقتیکه ناگهان از دراطاقت بدرون آمدم و کیسه پولم را دردست کوچکت گذاشتم، بی آنکه درانتظار سخنان عاشقانه من بمانی، هرچه را دردست داشتی کنارگذاشتی و شتابان بازوان ظریفت را بگردنم افکندی تا گل سرخ لبانت را دراختیار من گذاری.

گلهای پرپر (تریستان کلنگسور)

حالا که گلها با دست بادپرپر میشوند و پرنده نغمه سرای حافظ بسوی بهشت پرواز میکند. آیا من نیز باید تارهای چنگم را همچون دل دیوانه‌ام که درهم میشکند، یکباره بگسلم؟

اکنون دیگراز لبهای بسته تو هرگز سخن عشق برنخواهد آمد، زیرا مرگ خاموش چون پروانه‌ای تیره و «دیوان» خود پردازد و فقط گلهای باغ حافظ را پرپر کند من نیز بی توجه بطوفانی که پنجره های بسته اطاق مرا میلرزانیله دربروی خویش ببستم و «میناها و حکاکیها» را نسرودم.

کیسه پول (تریستان کلنگسور)

ترا بشت چهارچوبه آراسته به گل و بوته‌های شرقی پنجره‌ات دیدم که سرگرم بافتن پارچه‌ای از ابریشم و مخمل بودی، اما وقتیکه خواستم مثل حافظ بازبان اشعاری لطیف برایت بگویم که چگونه روحم از غم عشق درنرنج است، خندیدی و رفتی.

ترا، ای دخترک عزیز، پشت چهارچوبه پنجره‌ات دیدم که سرگرم قلابدوزی بودی، اما وقتی که مثل حافظ با زبان اشعاری استادانه برایت گفتم که چسان روح من سرمست زیبائی تست، با چشمانی خمار و کشیده بمن نگریستی و روی برگرداندی.

ولی وقتیکه ناگهان از دراطاقت بدرون آمدم و کیسه پولم را دردست کوچکت گذاشتم، بی آنکه درانتظار سخنان عاشقانه من بمانی، هرچه را دردست داشتی کنارگذاشتی و شتابان بازوان ظریفت را بگردنم افکندی تا گل سرخ لبانت را دراختیار من گذاری.

گلهای پرپر (تریستان کلنگسور)

حالا که گلها با دست بادپرپر میشوند و پرنده نغمه سرای حافظ بسوی بهشت پرواز میکند. آیا من نیز باید تارهای چنگم را همچون دل دیوانه‌ام که درهم میشکند، یکباره بگسلم؟

اکنون دیگراز لبهای بسته تو هرگز سخن عشق برنخواهد آمد، زیرا مرگ خاموش چون پروانه‌ای تیره و مخملین بران نشسته است.

حافظ (تریستان کلنگسور)

ای حافظ عزیز، ترا پیوسته درعالم خیال می بینم که جامه‌ای آراسته به ابریشم برتن و دستاری سبز برسرداری و سرگرم نوشتن اشعار خویشتنی.

ترا میبینم که با شلوار گشاد شرقی چهارزانو نشسته‌ای و بزرگوارانه، مانند پادشاهی، دست برموی سپید صورت خود میکشی و لبخند میزنی.

***

دلم میخواهد برای محبوبه خودم اشعاری عاشقانه بزیبائی اشعار حافظ بنویسم، اما اندیشه من بال میگیرد و چون برگی دستخوش تند باد روبسوی خانه او میکند.

***

دهان تو پرنده‌ای گلرنگ است که از بهشت حافظ آمده است. هرشامگاهان تسبیم سبکروح دوره گرد، که با آهنگ سه تار نغمه پرداز دختران آوازه خوانی میکند، خاموش میشود تا گوش بنغمه پرنده خندان دهان گلرنگ تو دهد.

با این همه، روزی خواهد رسید که از تو، ای محبوبه من، دیگر جز تنی استخوان و پیجان باقی نخواهد بود، و درین خاک، فقط بوسه من خواهد بود که برتوک انگشتان بی رگ و پی سپید و ظریف تو گل خواهد داد.

***

شیراز را دیدم و به شام که دربشت بام های ان زنان ایرانی و گلهای سرخ درکنار هم جلوه گری میکنند سفر کردم. همه جا همچون دروپشی سوار برخرخود. انجیر و پول سیاه گدائی کردم. از سمرقند تا بخارا، شعرهای حافظ را دربزم بزرگان خواندم.

سبک بالتر از گل گندم (تارو).

نام او حافظ بود و من او را «زرلن» مینامم، زیرا این هردو درتنی خراب از می ناب، چنگی پنهان داشتند که با وزش کمترین نسیمی مرتعش میشد.

شیراز آن شیر برگزیده جهان بود که دران حافظ درمیخانه‌ای می‌نشست و اشعاری میسرود که سیکبالتر از گل گندم، از کرانه های فرات تا دیوار بزرگ چین پرواز میکرد. و از چین تا فرات، دلداده‌ای درپستنزی، و سرخوشی درخراباتی نمیماند که با همان انسانی که ضرب‌المثلی را درسخن میگویند یا گلی را دررهگذری از میان علفها میچینند نتواند شعری از قبیل این شعرا و زمزمه کند:

«بخارا را به گل عارض و بادام چشمان یارم فروختم،
و بخاطرخال عنبرین او که تنها من از وجودش باخبرم،
سمرقند را نیز دراین معامله پخشیدم».

باغ دلگشا (کنتس دونوای)

.... کاش ممکن بود سعدی و حافظ و غیبگوی اخترشناس را درجامه های سبزشان با محاسن سپیدی از صمغ عطرآگین، و چون بادبزنی گشوده درپیچ و تاب، دید و هنگامیکه اندیشناک و پروقار، گاه آشین خو و گاه صوفیانه، بسوی گشتیزارهای پرازموج و شور میروند تا کنارطاووسهای سرمست از باده عشق دراز کشند، دنبال ایشان رفتم. آنها را دران لحظات شوق و بیخبری دید که از فرط صفا وقتی که لیلا انگشت بردرخانه حافظ میزد و حافظ میپرسید: «کیست که چنین درمیزند؟» لیلا جواب میداد: «توئه....»

ورود میهمان عالیقدر

شاهنشاه و شهبانو

حضرت ژیسکاردستن

رئیس جمهوری فرانسه و بانو

را به تهران صمیمانه تبریک عرض کرده آرزومندست

روابط ایران و فرانسه تحت رهبریهای شاهنشاه آریامهر و حضرت

ژیسکاردستن هر روز محکم تر و عمیق تر شود.

بانک رچیلد
و شرکتهای وابسته بگروه رچیلد

ROTHSCHILD BANK
AND THE FIRMS OF
THE ROTHSCHILD GROUP

ورود میهمان عالیقدر

شاهنشاه و شهبانو

حضرت ژیسکاردستن

رئیس جمهوری فرانسه و بانو

را به تهران صمیمانه تبریک عرض کرده آرزومندست

روابط ایران و فرانسه تحت رهبریهای شاهنشاه آریامهر و حضرت

ژیسکاردستن هر روز محکم تر و عمیق تر شود.

سوسیته اکسیلیرد انترپریز

ث.ژ.ا ایران

تله کومونیکاسیون و الکترونیک
شرکتهائی که نمایندگی دارند:
شرکت صنعتی ارتباط دور موسوم به سیت - آلکاتل از نخستین موسسات فرانسوی صاحب تخصص درامور تلفن است. بخشی که فعالیت شرکت مذکور درآن جریان دارد و تجهیزات مورد استفاده برای ایجاد کامپیوتر شبکه های تله کومونیکاسیون تلگرافی و تلفنی باسیم و بی سیم است، بدین شرح میباشد:

- پستهای تلفنی وانتر کومونیکاسیون
- مراکز تلفنی و تلگرافی عمومی و خصوصی، برقی و مغناطیسی والکترونیک.
- تجهیزات انتقال نیرو برروی کابلهای زمینی وزیر دریائی براساس مد و لاسیون توانرایا فرکانس (ام - و - اف) و مدولاسیون بوسیله تحریک و کداژ علاوه براین تجهیزات گوناگون الکترونیک برای مصارف حرفه‌ای و مکانیک نیز از جمله محصولات این موسسه بشمار میروند.

مصالح و مواد عایق کننده
شرکتهایی که نمایندگی دارند:
سراور - سدیور پیلکینگتون - سرالپ - لوژوئن فراتسه
موارد مصالحی که دراینجا مورد نظر قرار دارند عموما عبارت از آنهایی هستند که برای نیازهای مربوط به ساخت ادوات و محصولات برقی کامل و نیمه ساخته مورد استفاده واقع میشوند و آنها را دردو خانواده اصلی طبقه بندی کرده اند:
سرامیک و شیشه، فرآورده های کائوچوئی مصنوعی یا طبیعی - محصولات آلی.
از سرامیک اصولا برای تولید مصالح عایق بندی از هرنوع استفاده میشود و شرکتهای «سراور» - سدیور - پیل کینگتون و سرالپ از تولید کنندگان جهانی این محصولات هستند.

موسسات الکتریکی
شرکتهای صنعتی
سژی آلستوم و شعبه ایرانی آن «میز»
بخش کوژلکس و سژی آلستوم هماهنگ کننده فعالیتهای معطوف به ایجاد پستهای تبدیل و تقویت و ارسال (برای مقاصد صادراتی) جهت شرکتهای ول آلستوم - آلستوم ساوآزین و کابل دولیون و سژی آلستوم هستند. نقش اساسی این بخش عبارت از آن است که از جنبه فنی تاسیسات کابلی را که از ابتدا تا انتها مورد نظر قرار دارند تعین و مشخص کند. مصالح سازنده آنها را تدارک نماید و یا به تولید مستقیم این مصالح در کارگاه های متعلق بخود اقدام کند.

اتوماسیون:
شرکتهایی که نمایندگی دارند:
کمپانی ژنرال دوتوماتیسم ث.ژ.آ الکتروتیک برای وسایط نقلیه و شبکه ها (اور)
از آنجا که اتوماسیون دیگر نمیتواند بطور ساده برساختمانهای بنیادی منطبق و مفهیم شود درنتیجه بخش ویژه ای، برای ایفای نقش مجتمع کننده و امور مهندسی در زمینه لهایی که اتوماسیون وانفورماتیک دارای وظایف حاکم و تفوقی در آنها هستند اختصاص داده شده است. تلقی مذکور را مراحل و عملیات حفظ و نگهداری و جابجا کردن و ا... و تخلیه که در جهت توزیع بسوی مشتری جریان دارد توجیه میکند.
«کمپانی ژنرال دوتوماتیسم» ایفای نقش سر رشته و عامل تحقق را در قلمروهای زیر تضمین کرده است:
- تاسیسات صنعتی
- مجتمع های بزرگ بازرگانی که قویا کمپیوتریزه شده اند
- سیستم های بزرگی که اساس آنها برانفورماتیک وفعالیتهای کمپیوتری استوار شده است:

تجهیزات برقی اماکن
شرکتهایی که نمایندگی دارند:
- شرکت ساخت ادوات برقی و اقلام فلزی (فائه آم)
- شرکت آرنولد
عناصر گوناگون ادوات برقی که در تاسیسات منازل و اماکن بکار میروند بخش خصوصی را بوجود آورده اند که امور آنها تحت تصدی یک شبکه توزیع تولمان دیستریبوسیون) است و موارد زیر را در برمیگیرد:
کانال کشی به ستون های بالا رونده ضد اتصالات - تابلوها - فوزیل ها - قطع کننده ها - پریزهای برق و جعبه های اتصالات

الکترو ... ی
شرکتهایی که نمایندگی دارند:
شرکت آکومولا تورهای ثابت و تراکسیون (مسافت)
رکت اروپایی آکومولا تورها (سئاک)
مولدهای الکترو شیمیایی و پیل ها و خازن ها از ابتدا در فهرست فعالیتهای «کمپلنی نرال الکتریسته» که موسسات وابسته آن تمام انواع محصولات مذکور را تولید می کنند. جای برجسته ای داشته اند: ازاین میان میتوان به پیل های خشک برای بازار مربوط به مصارف بخش عمومی.
آکومولا تورهای سربی
آکومولا تورهای آلکالین و پیل هایی که کاربرد صنعتی و نظامی و پزشکی دارند اشاره کرد.

شرکتهای صنعتی
شرکتهائی که نمایندگی دارند
آلستوم - و شعبات تابعه آن.
ول آلستوم - آلستوم ساوآزین
اونیلک - سوژت...
بخش الکترو مکانیک به سه بازار سلی خدمت میکند:
تولید نیروی برق و ایجاد و تاسیسات ادی و انتقال و توزیع آن.
تجهیزات صنعتی.
ادوات جریه راه آهن
علاوه براین موسسه ما قادر است مطالعات گوناگون صنعتی را در رشته های مربوط به قلمرو کار خود انجام دهد و تجهیزات ضروری رانیز عرضه نماید. به چند مورد ازاین امکانات اشاره می کنیم:
- ساختمان مراکز تولید نیروی برق هسته ای - حرارتی و هیدرولیک دیگهای بخار - توربین ها و آلترناتورها و غیره...
- ایجاد شبکه های انتقال و توزیع برق
- ترانسفور ماتورها و ادوات فشارهای قوی و متوسط
- بهره برداری از نیروی برق درتمام مشکل های آن و ماشین های دوارو ادوات فشار ضعیف و نگهداری تاسیسات و غیره...

کابل ها
شرکتهائی که نمایندگی دارند:
له کابل دولیون - فیلوتکس - مارس آکتل
این بخش درگیرنده تهیه و عرضه تمامی انواع رشته ها و کابل های برقی ایزوله برای تمام کاربردهاست.
- کابل های انتقال نیرو برای تمام فشارها تا ۵۰۰ کیلو وات.
- کابل های تله کومونیکاسیون مضاعف یا دارای محورهای متقارن - هوائی - زیر زمینی - زیر دریائی - هدایت امواج.
- رشته ها و کابل های ایزوله برای کاربردهای ویژه (الکترونیک - انفورماتیک - هوائی و فضائی - هسته ای پتروشیمی)

آلستوم

رشعبه های آن
نخستین مجتمع فرانسوی ساختمانهای الکترومکانیک
دارای ۴۸۰۰۰ نیروی انسانی - ۳۸ کارخانه

* نیروگاههای حرارتی وهسته ای.
* نیروگاههای هیدروالکتریک.
* نیروگاههای توربینی گازی.
* تاسیسات و تجهیزات تقویت برق و کاپاستیورها.
* سویچگیرهای «اچ. دبلیو» و «ام. دبلیو».
* سویچگیرهای «ال وی».
* ماشینهای الکتریکی دوار.
* تاسیسات و تجهیزات برقی
* تراکسیون های راه آهن.
* هیدرولیک ها و تکنیک های سیالات

عملکرد ۲۵۰۰ فرانک فرانسه
(۵۰۰ میلیون دلار امریکائی)
شامل صادرات ۵۳ درصد
عملکرد یکجا ۵۵۰۰ میلیون فرانک فرانسه
(۱۱۰۰ میلیون دلار امریکائی)
شامل صادرات ۴۵ درصد

درسی ام سپتامبر ۱۹۷۴ آلستوم و لوشانیته دولاتلانتیک که برجسته‌ترین موسسه کشتی سازی فرانسوی است، دریکدیگر ادغام شدند و بانام «آلستوم - آتلانتیک» یکی از گروههای طراز اول اروپائی را درزمینه تولید سیستم های تجهیزات وسیع بوجود آوردند. (عملکرد یک کاسه آلستوم - اتلانتیک معادل ۹۰۰۰ میلیون فرانک فرانسه - ۱۸۰۰ دلار امریکائی) است.
طی بیست سال اخیر، گروه آلستوم درساختمان تجهیزات زیربنایی موردنیاز برای توسعه اقتصادی ایران مشارکت داشته است. ارزش تاسیسات تکمیل شده و یا دردست ساختمان که با مشارکت این گروه درایران بوجود آمده تقریبا به ۱۰۰۰ میلیون فرانک فرانسه (۲۰۰ میلیون دلار امریکائی) بالغ میشود. این تاسیسات شامل ماشین ها و تجهیزاتی است که به شیوه‌ای تخصصی‌تر - درتولید برق و برای شبکه های توزیع نیرو موردنیاز هستند.

تجهیزات هیدرولیک

«نیرپیک» از دیرباز درپیش بینی واجابت نیازهایی که نیروی برق آبی درفضای دایما متحول و درحال پیشرفت احتیاجات انرژی تحمیل میکند، تخصص و خبرگی داشته است.

شرکت کنونی «نیرپیک» مرهون ابداع و مباخت توربین های هیولایی باظرفیت خارق‌العاده برای تولید نیرواست که برای کاربردهای گوناگون مورداستفاده قرار گرفته است. جدیدترین نتایج شگرفی که از بکارگرفتن مهارتهای فنی شایان توجه «نیرپیک» بدست امده درتاسیسات برق ابی ایشار چرچیل درکانادا (۵۳۰ مگاوات درارتفاع ۳۱۳ متری) و سدرضاشاه کبیر درایران (۲۲۷ مگاوات در ۱۶۵ متر ارتفاع) و دربرزیل و امریکا و غیره بمعرض نمایش گذارده شده است.

درایران علاوه برسدرضاشاه کبیر، نیروگاههای برق منجیل و شاه عباس کبیر نیز بوسیله «نیرپیک» تجهیز گردیده اند. صرفنظر ازآنچه که تاکنون برشمردیم، «نیرپیک» در عرضه کردن دریچه ها و سایر تجهیزات مکانیکی موردنیاز نیروگاههای مذکور و دربسیاری ازشبکه های آبیاری نیز دخالت فعالانه‌ای دارد. نیروی محرکی که همواره «نیرپیک» را بجلو رانده احساس دایمی این وظیفه بوده است که بیش از پیش توربین های غول‌آسایی، بوجود آورد که مآلا به شیوه‌ای بسیار منطقی و قاطع جوابگوی نیاز تاسیسات متعارفی برق و نیروگاههای هیدرولیک باشد.

نیروگاههای اتمی

اکنون سالها است که گروه آلستوم دراجرای برنامه های ایجاد نیروگاههای اتمی درفرانسه سهیم است و فعالانه درتمام طرحهای صنعتی که بنحوی از انحاء باراکتورهای گوناگون ابداع شده و ازمایش شده بوسیله سازمان انرژی اتمی فرانسه و سازمان برق فرانسه رابطه دارند طی ۳۰ سال گذشته مشارکت و همکاری داشته است.
از ۲۰ واحدی که قرار است ازاین نوع ساخته شود و هریک بیش از ۴ هزارتن وزن دارد - دو واحد تاکنون تحویل گردیده و واحدهای دیگر دردست ساختمان است. حتی واحدهای بازهم نیرومندتری (بظرفیت ۱۳۰۰ مگاوات) برای دنبال کردن برنامه مذکور - از طرف آلستوم به تبنازمان برق فرانسه پیشنهاد شده است.

درکشورهای دیگر - آلستوم تاکنون واحدهای مشابهی را وارد خدمت کرده که بعنوان نمونه یک واحد ۵۰۰ مگاواتی آن دربلژیک نصب شده ودرحال حاضر نیز عملیات ساخت ۲ مجتمع ۱۰۰۰ مگاواتی نیز درجریان است.
اولین نیروگاه اتمی افریقای جنوبی قرار است به واحدهای ۱۰۰۰ مگاواتی ساخت آلستوم مجهز گردند. بالاخره این نکته نیز سزاوار یادآوری است که ۲ واحد از نیروگاههای بزرگی که دربرنامه توسعه شبکه برق ایران موردبیش بینی قرار گرفته اند قرار است درآنها از ماشین آلات ساخت آلستوم ازهمان نوع یادشده استفاده گردد.
تجهیزات توربوژنراتور درکارخانه های گروه آلستوم، یعنی درتاسیسات «راتو» واقع درکورنو و بطورعمده درکارخانه های بلفور که یکی از مهمترین مراکز صنعت الکترومکانیک درقاره اروپا است، ساخته می شوند.

توربین های گاز

بیش از ۱۸ سال از روزی که آلستوم برای نخستین بار هیئل ساخت اولین توربین گازی را براساس امتیاز دریافت شده از «جنرال الکتریک» آغاز کرد سپری شده است. توربین مذکور که ۸۰۰۰ اسب قدرت داشت، هنوز هم درصحرای افریقا برای مکیدن نفت خام از اعماق زمین مورداستفاده قرار دارد. اما ساخت توربین یادشده مخصوصا برای آلستوم آغازگر فصل تازه‌ای در فعالیت های آن بوده است.
درزمان حاضر بیش از ۷ واحد از توربین های گازی ۱۰۰ مگاواتی ساخت آلستوم موردبهره برداری قرار دارند و برای آغاز بهره برداری آماده شده اند. آخرین ثمره طراحی مبتکرانه آلستوم برای ساخت توربین های گازی در حقیقت عبارت از توربینی است که بیش از تمام انواع دیگر مورد آزمایش قرار گرفته و ارزش انکارناپذیر آن را بیش از ۱۶ میلیون ساعت عملیات آزمایش و تجربه‌اندوزی به ثبوت رسانده است. تولید حرارت رضایتبخش‌تر و سطح بالاتر کثرت راندمان کیلو واتی برحسب هر واحد و درجه والای قابل اعتماد بودن توربین های گازی آلستوم سه امتیاز مهمی است که میتوان روی آنها هنگام برشمردن امتیازات فراوان ماشین های مذکور انگشت گذاشت.
توربین های گازی آلستوم که اکنون به تعداد زیاد در سراسر جهان نصب شده اند از سوخت های مختلف در سیکل های ساده یا مرکب استفاده می کنند و تمام قطعات و تجهیزات آنها درکارخانه های مافوق مدرن گروه آلستوم درفرانسه - (بلفور) ساخته میشود.

توسعه بین المللی
گروه آلستوم ازمدتها قبل درتوسعه جهانی شبکه های تاسیسات برق فشار قوی در بالاترین سطح آن سهم قابل ملاحظه‌ای داشته است. سوابق کارهایی که درفرانسه وممالک خارجی انجام داده واین موسسه را درعرصه رقابت بین المللی - در نخستین صف موسسات مشابه قرار داده است. «ول - آلستوم» نیمی از بازار جهانی فشارهای قوی را که بعنوان نمونه درکانادا به ۷۳۵۰۰۰ ولت، ودرامریکا به ۷۶۵۰۰۰ ولت میرسد به خود اختصاص داده است. قرار است بزودی در یک شبکه آمریکایی پست مسلحی بافشار ۸۰۰۰۰۰ ولت بوسیله موسسه مامور آزمایش قرار گیرد. همکاری طولانی با کارشناسان و تکنیسین های ایرانی به «ول آلستوم» اجازه داده است تا اخیرا درایجاد «پارس سویچ» مشارکت کند وبرخی ازتاسیس موسسه مذکور این است که براساس ترتیبات امتیازی و پروانه‌ای وسایل وادوات مربوط به برق فشار متوسط درایران تولید گردد. شرکت کوژلکس که یکی دیگر از شاخه های آلستوم است ودرصحنه بین المللی فعالیتهای شایان توجهی دارد، درایران نقش خودرا بصورت مشارکت درتوسعه شبکه های برق توانیر ایفا میکند. ازرویهم از ۲۵۰ سال پیش تاکنون نزدیک به ۲۵ پست بزرگ تقسیم فشار قوی وبیش از ۵۰۰۰ پست توزیع ازطریق تیرهای انتقال مربوط به فشار متوسط برسایه این موسسه درایران ایجاد شده است. «سژی» آلستوم وموسسات تابعه آن از ۲۰ سال پیش تاکنون درخارج از فرانسه کارهای مهم وپردامنه‌ای انجام داده اند سژی - آلستوم درایران با همکاری شعبه ایرانی خود «منیر» عرضه کننده تجهیزات برقی کنترل وتغذیه مراکز ونیروگاه های مجهز به توربین گازی بوده است.

آستین ایندوستر
ژنراتورهای بخار
استین ایندوستری که یکی از مهمترین سازندگان جهانی دیگهای بخار بشمار میرود، تاکنون نه تنها برای سازمان برق فرانسه بلکه همچنین برای ممالک خارجی نیز بعنوان پیمانکار تعداد زیادی از واحدهای بزرگ تولید نیروساخته است. بطوریکه تقریبا ۸۰ درصد از فعالیت های آن درزمینه خارجی جذب شده است.
تجربه های استین ایندوستری به نحوی است که مواردامتفاده ازهرنوع سوخت جدید (ذغال سنگ و غیره...) را درنظر می گیرد.
انستین اندوستری عرضه کننده مهارتهای مهندسی درسطح بسیار متعالی و دارای دسترسی به وسایل تحقیقاتی و علمی بسیار پیشرفته‌ایست که به آن اجازه داده است تا نه فقط درقلمروهای تولید نیرو از طریق متعارفی بلکه درزمینه تولید نیروی هسته‌ای نیز درردالاترین مرتبه قرارگیرد. مخصوصا درزمینه تولید نیروی اتمی «استین ایندوستری» یکی از شرکت های معدود اروپائی است که به دریافت مهر «ان» (مهر) از «آ. اس. ام. ای» نایل گردیده است.
استین ایندوستری از طریق مشارکت باگروه ایتالیائی «ژ. ی. ای.» وبانقشی که درساختمان دیگهای بخار ۳۰۰ مگاواتی نیروگاههای شماره ۱ و شماره ۲ بندرعباس ایفا میکند و اخیرا دستور ساخت دیگ های ۳۰۰ مگاواتی برای واحدهای ۳و۴ بندرعباس و همچنین دیگ ۳۰۰ مگاواتی نیروگاه اصفهان را نیز دریافت کرده است، سهم بسزائی درتوسعه صنعتی ایران دارد.
علاوه براین استین ایندوستری بتازگی نامه‌ای دریافت کرده که طی آن علاقه مقامات مسئول درمورد سفارش دادن ساخت ۲ دیگر بخار ۳۰۰ مگاواتی جهت نیروگاه جدید تبریز نیز ابرازشده است. استین ایندوستری باین ترتیب رفته رفته تبدیل به یکی ازعرضه کنندگان اصلی تجهیزات موردنیاز «توانیر» میشود و تجارب طولانی خود را که هم در فرانسه وهم درخارج ازآن کشور تحصیل کرده است دراختیار «توانیر» قرار داده است.

رنـــو

برجسته‌ترین سازنده اتومبیل در فرانسه

...بزودی در ایران

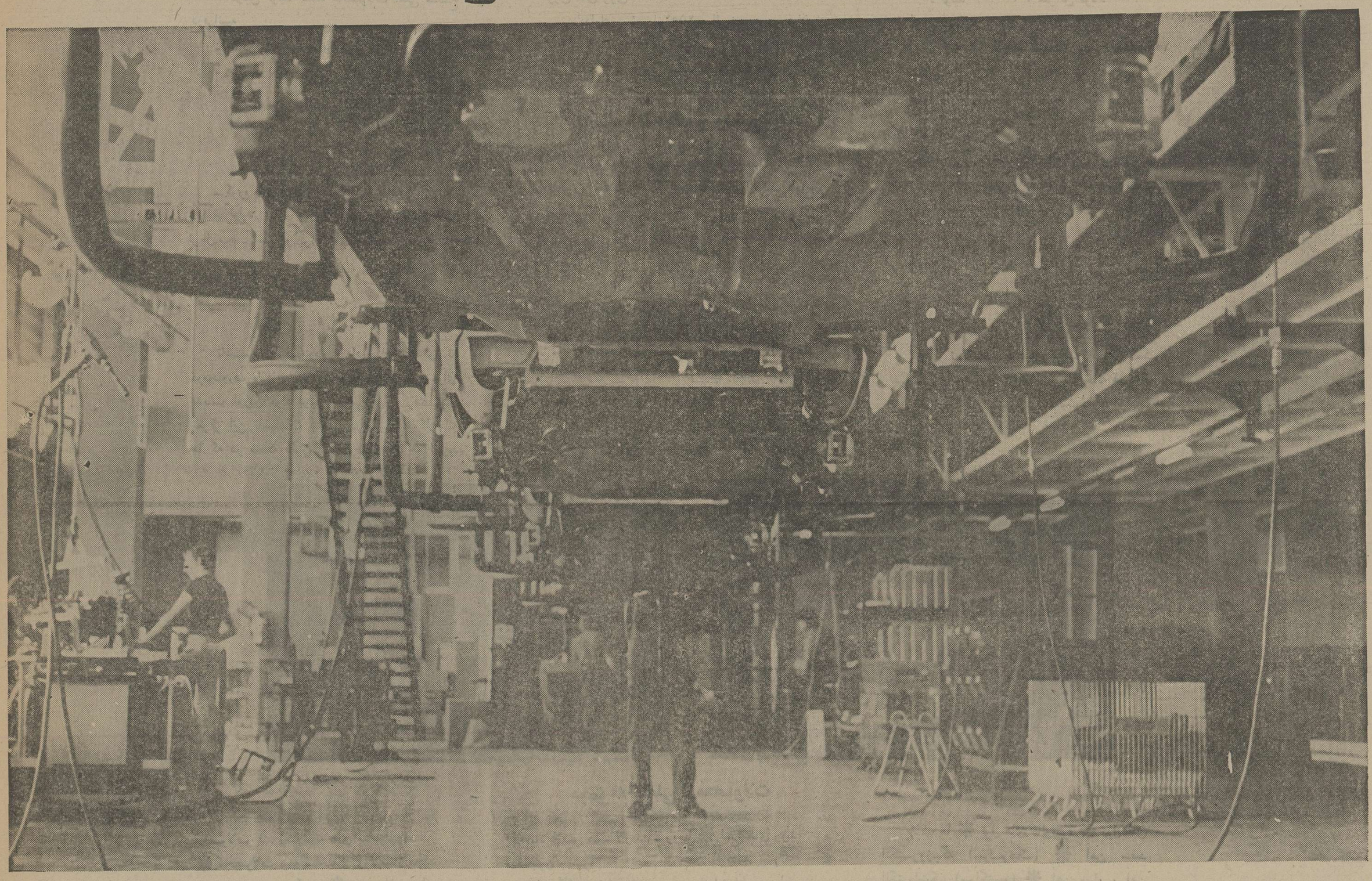

در ۱۹۷۵ رنو ۱۳۰۰۰۰۰ اتومبیل (۴۳ درصد از مجموع تولید اتومبیل درفرانسه) را تولید کرده است: با این تولید، رنو بعنوان سازنده اتومبیل دارای نخستین مقام درفرانسه است

رنو دارای طرز تفکری بین المللی است: ۲۷ کارخانه مونتاژ رنو درسراسر جهان بکار اشتغال دارند. برای رنو اکنون مایه مباهات است که با بکار فتادن قریب، الوقوع کارخانه، که اتومبیل های رو ـ۵ را در ایران تولید خواهد کرد به نوبه خود سهمی دررشد صنعت اتومبیل سازی ایران خواهد داشت.

رنو۵مانند تمام مدل های دیگر رنو .

نیز اصابت کننده تمام نیازهای اساسی ایمنی (دیفرانسیل جلو) راحتی (از لحاظ مکانیسم تعویض. دنده ها) ومقرون به صرفه بودن از جنبه اقتصادی (ناچیز بودن مصرف سوخت باضافه حداقل استهلاک) است.

رنو ۵ برای رانندگی/درداخل شهر اتومبیلی باصطلاح «جمع و جور» است و بااینحال خصلت جادار بودن (باظرفیت برای ۵ نفر باضافه صندوق وسیع) درآن حفظ شده است. علاوه براین رنو ۵ بابرخورداری از دوام وقدرت فراوان اتومبیلی قابل اطمینان است و بخوبی میتواند بابهترین شرایط جاده و ترافیک سازگاری یابد.

رنو ۵ چهارسال قبل تولد یافته و طی همین مدت کوتاه ـ تاکنون بیش از یک میلیون از آن درسراسر جهان به فروش رفته است درفرانسه مقام پرفروش ترین اتومبیل به رنو ۵ تعلق دارد و درمقیاس اروپایی این اتومبیل از نظر شرکت فروشنده درمقام سوم قرار گرفته است.

آنچه که گفته شد یکی دیگر از دلایل اعتمادی است که درسراسر جهان از طرف مردم نسبت به محصولات «رنو» وجود دارد.

برای همه شما که درپشت فرمان رنو ۵ قرار گرفته‌اید سفرخوشی آرزو می کنیم

RENAULT

SACILOR SOLLAC
ACIÉRIES ET LAMINOIRS DE LORRAINE
SOCIÉTÉ LORRAINE DE LAMINAGE CONTINU
DIRECTION COMMERCIALE 3, RUE PAUL-BAUDRY 75383 PARIS CEDEX 08 TÉL. : 359 97 31 TÉLEX : 650248 SACILOR F.

مقامی برجسته

تولیدکننده طرازاول محصولات آهنی بلند درفرانسه.
- دومین تولید کننده محصولات آهنی مسطح درفرانسه
- صادرکننده درجه اول ریل درجهان
- صاحب یک چهارم ار باررگابی جهانی فولاد
- کوره های بلند وخطوط سینترینگ
- تولید فولاد بطریق اکسیژنی: «کوره های ار ال.پ» - اسن و کوره های کالدو.

تاسیسات پرقدرت و ادغام شده‌ای که درمجاورت بلافاصله معادن مورد بهره برداری برای بدست آوردن مواد اولیه اساسی قرار گرفته‌اند و تمرکز این تاسیسات گسترده دردوگروه از کارخانه ها که در منطقه «لورن» و درکنار دوشاخه ازرود

ورق
- دارای اولین مقام درفرانسه بعنوان تولید کننده ورق های روی
- دارای بیش از ۲۵۰ سال تجربه در فولاد سازی.

ارقامی که درزیر میآید نشان دهنده برخی از

فعالیتهای «ساسیلور» و «سولاک» براساس متوسط آمارهای ۵ـ۱۹۷۴) است:
- تولید ۷۰۰۰۰۰۰ ۷ متر تن فولاد
- عملکردی معادل ۸۸۰۰ میلیون فرانک.
- ۴۹۰۰۰ کارگروکارمنـد وازجملـه ۱۰۰۰ مهندس.

تاسیسات محکم و وسیع تولیدی

علاوه براین از تاسیسات و واحدهای عظیم دیگری میتـوان نام برد که برای تولید انواع محصولات کامل با خیمه ساخته و همچنین برای

بوردسازی و ساخت فولادهای ورق و بشی ها و فراورده های چدنی و ده ها نوع محصولات دیگر مورد استفاده قرار میگیرند.

مکان‌های استراتژیکی کارخانه‌ها

موزل مستقر گردیده‌اند چنین است بیان خلاصه‌ای که میتوان برای وصف موقعیت حطیر تاسیسات سیلور - سولاک ذکر کرد.

ضمنا یادآوری این نکته ضرورت دارد که برای قسمتهایی از عملیات مربوط به تولید محصولات

کامل و تمام شده ساسیلور و سولاک از کمک و همکاری موسسات وابسته و یاکارخانه هایی که به نیابت ساسیلور - سولاک فعالیت دارند استفاده می کنند.

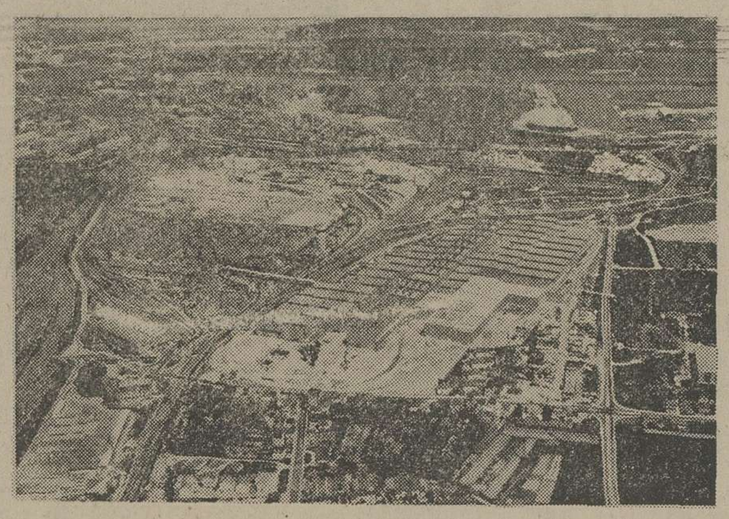

نمای عمومی سولاک
فلورانس

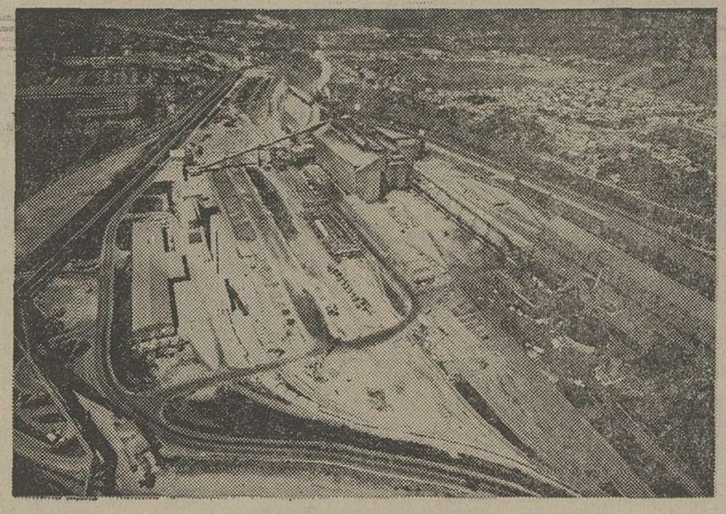

ابانژ.

مجموعه کاملی ازمحصولات

محصولات بلند (کارخانه های ساسیلور)
* محصولات نیمه ساخته برای لامیناژ مجدد و برای دوب و ریخته گری * محصولات برای لوله سازی. * وسایل مورد استفاده درجاده وراه آهن از قبیل ریل ها وتراورس ها * وسایل اتصال * انواع پروفیل * دبلیو - اف، ب

* پالاپلافش ها - لارسن - رومبا * لیس های روند بتون و غیره
* پروفیل های سوزنی. انواع آهن مسطح. پروفیل های توپر *
محصولات مسطح (کارخانه های سولاک)

پلاک ها * تول های کالوانیزه * تول های الکتـروزنیگه (سولـزنیک) * آهن سفید الکترولیتیک (سولکتـرو) * آهن سیاه و آهن کرومه (سولکروم).

فهرست گسترده‌ای از فولادها

* فولادهای ساختمانی برای مصارف لهرمی مطابق ضوابط و استانداردهای فرانسوی و خارجی

(آهن برای بتون. فولاد برای ساختمان های فلزی و مکانیکی و غیره) * فولاد های مخصوص برای

مصارف ویژه * فولادهای برای تولید محصولات مسطح از قبیل سولفر - سولنور و غیره.

شرکتهای مسئول فروش

جمعا ۳۵ درصد از تولیدات ساسیلور سولاک درزمینه های یادشده صادر گردیده است. داوال محصولات مذکور را در ۱۳۰ کشور سراسر جهان - از ممالک عضور بازار مشترک تادورافتاده ترین کشورهای جهان سوم به فروش میرساند
نماینده دایمی درایران
توسط: انترایران
شماره ۴۳ خیابان فروردین. صندوق پستی ۲۷۰۱ - تهران
تلفن ۶۴۱۸۱۸ـ۶۶۸۱۴۵ تلکس ۲۱۲۷۸۶
آرتاکو - ۶۰۰ خیابان بوذرجمهری. تهران تلفن ۵۲۶۳۱۱

۲۸ شرکت وسایل راه
شرکتی بعنوان یک صادرکننده دارای اولین مقام جهانی است و ۵۰ درصداز محصولات آن صادر شده است.
شرکت آهن سفید
1, rue Paul-Baudry - 75383 PARIS CEDEX 08
Tél. 359 97 31 - Télex 650248 SACILOR-F
شرکتی که بتوبه خود درزمینه فعالیت خویش دارای مقام برجسته جهانی است و ۵۰ درصداز صادرات آن به کشورهای خارج از فرانسه میرود.

داول.اس.آ
56, avenue Charles-de-Gaulle - 92202 NEUILLY-S/SEINE
Tél. 637 65 00 - Télex 620480 DAVAL
اولین تولید کننده مصنوعات فولادی درفرانسه که مهمترین رشته فعالیت آن درزمینه صادراتی است و تمام عملیات تجارتی و فروش برای محصولات بلند به استثنای وسایل مربوط تجهیزات ارتباطی از قبیل ریل های راه آهن وهمه محصولات مسطح به استثنای آهن سفید بوسیله آن انجام میگیرد

وابسته‌ای تخصصی درزمینه مهندسی صنایع فولاد: ساسیلور - تکنی کوسی یکی از کارخانه های فولاد سازی ساسیلور - سولاک

دیدنیهای پاریس

*** پاریس بتمام معنی شهری با شخصیت است که میلیونها نفر شیفته و دلباخته دارد**

*** بسیارند کسانیکه از دورترین نقطه جهان بپاریس رفته و پس از مدتی اقامت شیفته و مجذوب این شهر شگفت انگیز شده‌اند بطوریکه از یار و دیار برای همیشه چشم پوشیده و در آن مسکن گزیده‌اند**

پیاده روی خیابان معروف شانزه لیزه

بین این عده مخصوصا افراد هنرمند زیاد دیده میشود. شاید هنرمندان فضای پاریس را برای ایجاد آثار هنری مناسبتر از هر نقطه‌ای در جهان یافته‌اند. در محله های «مونپارناس» و «مونمارتر» از این هنرمندان که ترک یا رودیار گفته و در پاریس سکنی گزیده‌اند فراوان بچشم میخورند. صادق هدایت نویسنده بزرگ ایرانی شیفته پاریس بود. او سالهای اخر عمر را در این شهر گذرانید و بسیاری از آثارش رادر پاریس برشته نگارش درآورد. گوراو نیز در قبرستان پرلاشز است. پاریس آثار تاریخی فراوان دارد و از لحاظ آثار تاریخی و هنری شهری ثروتمند و غنی بشمار میرود. بیش از هر شهر دیگری در دنیا توریست دارد و در تمام فصول سال خیابان های آن مملو از جهانگردانی است که از ۵ قاره جهان به فرانسه روی آورده‌اند.

صدها موزه، تماشاخانه، سینما، تآتر، نمایشگاه، اپرا و کلیسا دارد. موزه لوور و کلیسای نتردام و برج ایفل در پاریس لحظه‌ای از بازدیدکنندگان خالی نیست. تصور نمیرود که هیچیک از بناهای دنیا به اندازه آنها بازدید کننده داشته باشد.

خیابانها و محلات آن شهرتی جهانی دارند زیرا از مزایا و محسنات خاصی برخوردارند.

شانزه‌لیزه در قلب پاریس معروفترین خیابانهای دنیاست. این خیابان در عین حال وسیع‌ترین و زیباترین خیابانهای جهان شمار میرود زیرا عرض آن ۱۰۸ متر است و مغازه ها و بترین های آن که با سلیقه و ذوق فراسوی ترتیب یافته دارای زیبائی خیره کننده‌ای هستند.

مترو ی پاریس

آسانترین و بهترین وسیله رفت و آمد

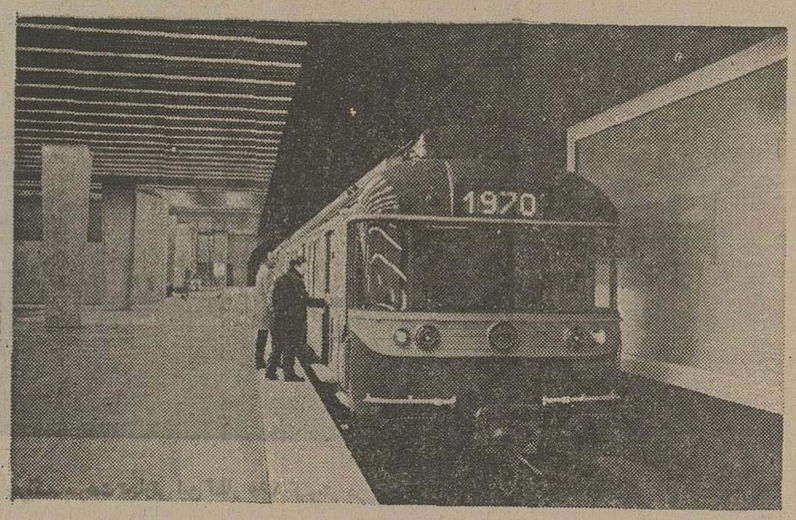

راه‌آهن زیرزمینی پاریس

راهروی متحرک
ایستگاه متروی پاریس

پاریس یا میلیونها جمعیت خود و میلیونها توریست که تمام مدت شب و روز درحرکت و جنبش هستند مشکل ترافیک ندارند زیرا میلیونها نفر درزیر زمین رفت و آمد می کنند و برای رفتن از نقطه‌ای به نقطه دیگر خیابانها و کوچه های مختلف را زیر پا نمیگذارند.

کمتر کسی است که برای رفتن به سرکار و یا خرید و غیره از اتوبوس شخصی استفاده کند با استفاده از بلیط ارزان قیمت متر و درفاصله چند دقیقه به مقصد میرسد و بدون دلواپسی از نبودن محل پارک و شلوغی راه و تحمل جرائم سنگین و تصادف وغیره کارخود را انجام داده و باز میگردد.

متروی پاریس درزمان ما ایجاد نشده. تاریخ بوجود آمدن آن ازیک قرن نیز متجاوز است. پاریس قبل از تمام شهرهای دنیا صاحب مترو شد و هم اکنون نیز از نظر نزدیکی ایستگاهها و چگونگی خطوط و ارزانی قیمت بلیط هیچیک از متروهای دنیا به پای آن نمیرسد.

درسالهای اخیر متروی پاریس تغییرات فراوانی یافته است، چرخ لکومرتیوها وواگن ها لاستیکی شده وواگن های لوکس جای واگنهای کهنه را گرفته است. ایستگاههای مترو با دکوراسیونهای خیلی زیبا آراسته گردیده... پله ها و راهروهای برقی نیز جای پله ها و راهروهای معمولی را گرفته است.

زندگی بهتر با سن گوبن ـ پونتاموسون

مسکن، حمل و نقل و تاسیسات اقتصادی بنیانی در هر یک از کشورهای روی زمین مسائل حیاتی یک ملت بشمار می روند. نقش سن گوبن ـ پونتاموسون این است که به حل مسائل مذکور کمک کند. در خانه و در محل کار، ما روشنایی بیشتر ، وآرامش بزرگتری بوجود می آوریم، برای تامین آب پاکیزه و هوای پاک جد و جهد میورزیم و در همان حال که به زدودن آلودگی و دیگر مزاحتمهای مورد ابتلای محیط زیست التفات داریم ـ وسایل و شرایطی فراهم می کنیم که صرفه جویی در مصرف انرژی و سوخت به میزان قابل توجه تری امکان پذیر گردد. حاصل تمام این مجاهدات پدیدآوردن آسایش و رفاه بیشتر برای همگان است. محصولاتی که ما برای صنعت حمل و نقل تولید می کنیم عوامل پیشرفت و ایمنی هستند . فرآورده های ما که در خدمت صنعت بسته بندی قرار دارند به اجتناب از اتلاف و تباهی کادر های گوناگون مصرفی کمک می کنند و کار توزیع را سهل تر می سازند. و بالاخره از طریق تکنیک های صنعتی که مورد استفاده ما قرار گیرد گردد و بوسیله ما ابداع می شود ـ نقش دیگری ایفا می کنیم که عبارت از ادا کردن سهمی در خور و شایسته در امر توسعه صنایع است.

سابقه طولانی در ایران

از نخستین اجناسی که با نام و علایم بازرگانی گروه ها به ایران وارد شد آئینه ها و شیشه هایی برای مصرف در منازل و ساختمان ها بود. مسابقه اولین مراودات بازرگانی گروه ما با ایران به یک قرن قبل می رسد. از گذشته نسبتا دوری مانند ۱۹۳۹ ـ شهرداری تهران نخستین سفارشهای خود را برای خریدن لوله های چدنی به منظور لوله کشی آب شهر نزدگروه سن گوبن ـ پونتاموسون عنوان کرد و در ۱۹۵۸ گروه مذکور اولین سرمایه گزاری خود را در یکی از کارخانه های ایران انجام داد.

امروز سن گوبن ـ پونتاموسون از جنبه های فنی و مالی در توسعه «ایرانیت» که تخصص آن در ساخت لوله ها و ورق های سیمانی آزتی است و با شدت فراوانی که جد برخورداری از این تخصص دارد دوکارخانه مهم را در غنی آباد و اصفهان اداره می کند سهیم است. علاوه بر این، گروه ما که از ۱۸ سال پیش تا کنون مستقیما نیز در ایران فعالیتهای تولیدی صنعتی انجام میدهد ـ اخیرا پشتیبانی خود را از توسعه فنی در این کشور نیز افزایش داده است. ما مشارکت شرکای ایرانی سه شرکت جدید بوسیله گروه ما در ایران تاسیس شده که اولین آنها با نام «دوکتیران» قرار است با استفاده از روش سافتریفوژ ـ به تولید لوله های آهنی در ایران اقدام کند. دومین شرکت که «آریا گلدس» نام گرفته است در یکی از زمینه های تخصصی صنعت بلورسازی به فعالیت خواهد پرداخت و سومین شرکت ـ موسوم به «تونزیران» در زمینه تولید و ایجاد تاسیسات تهویه کارخواهد کرد. بجاست یادآوری کنیم که از سه شرکت مذکور ـ خصوصا «دوکتیران» نه تنها از جنبه فنی نماینده انتقال ارزنده در محور فرانسه ـ ایران است بلکه از نظر سرمایه گزاری نیز اهمیت قابل ملاحظه دارد.

سیصد سال صنعت

سن گوبن ـ پونتاموسون محصول ادغامی است که در ۱۹۷۰ صورت گرفت و دو موسسه فرانسوی الاصل را که سوابقی طولانی داشتند بیکدیگر پیوند داد. سن گوبن که تاسیس آن بسال ۱۶۶۵ میلادی صورت گرفت بوسیله کلبر وزیر نامدار لویی شانزدهم پادشاه وقت فرانسه و بنا کننده قصر معروف ورسای پایه گزاری شده و پونتاموسون که در قرن نوزدهم تاسیس گردیده است یادگار روز هایی است که در مشرق فرانسه بر اثر نخستین بار سنگ آهن را کشف کرده بودند.

در طول این سالهای متمادی شرکتهای یاد شده به میزان قابل توجهی در فرانسه رشد کردند و در همین کشور رفته رفته در بخشهای متعددی که برخی از آنها شهرت و اعتبار فراوان یافته است ـ در زمینه های فنی و بازاریابی نقش رهبری کننده‌ای بر عهده گرفتند.

اعتباری بین المللی

از آنجا که گروه سن گوبن ـ پونتاموسون مستقلا تکنولوژی خاص خود را در تعدادی از زمینه ها ابداع کرده آن اسن را توسعه بخشیده است، طبیعی است که در جریان موجودیت خود توانسته است دامنه عملیاتش را به بسیاری از ممالک خارجی نیز گسترش دهد. ما امروز کمکهای خود را در زمینه فنی و در عرصه های تولید و فروش به ۲۰۰ کارخانه که با ابعاد گوناگون در ۱۶ کشور فعالیت دارند عرضه می کنیم. گروه ما با پیوند های بازرگانی به ۱۰۰ کشور مربوط است. عملیات ما در اغلب موارد سابقه‌ای بسیار طولانی دارد ـ بطوریکه در آلمان از ۱۲۰ سال پیش ـ در اسپانیا از ۷۰ سال و در برزیل از ۴۰ سال قبل تا کنون فعالیت داشته‌ایم و بهمین دلیل برایمان طبیعی است که خود را در کشور آلمان ـ آلمانی ـ در اسپانیا ـ اسپانیایی و در برزیل ـ برزیلی احساس کنیم.

یکی از صد گروه صنعتی طراز اول جهان

سن گوبن ـ پونتاموسون یکی از ۱۰۰ گروهی است که در سراسر جهان ـ بالاترین مقام را احراز کرده‌اند. در ۱۹۷۵ حجم فروشهای گروه ما بالغ بر ۳۰۵ میلیارد ریال و سرمایه در گردش آن ۱۶ میلیارد ریال بوده است ، سرمایه ثابت گروه ما ۴۲/۸ میلیارد ریال است و شرکتهایی که به گروه ما تعلق دارند بر رویهم ۱۴۰ هزار نفر کارگر و کارمند و متخصص را دراطراف واکناف روی زمین به خدمت گرفته‌اند.

اطلاعات

صفحات ویژه فرانسه بمناسبت ورود حضرت ژیسکاردستن

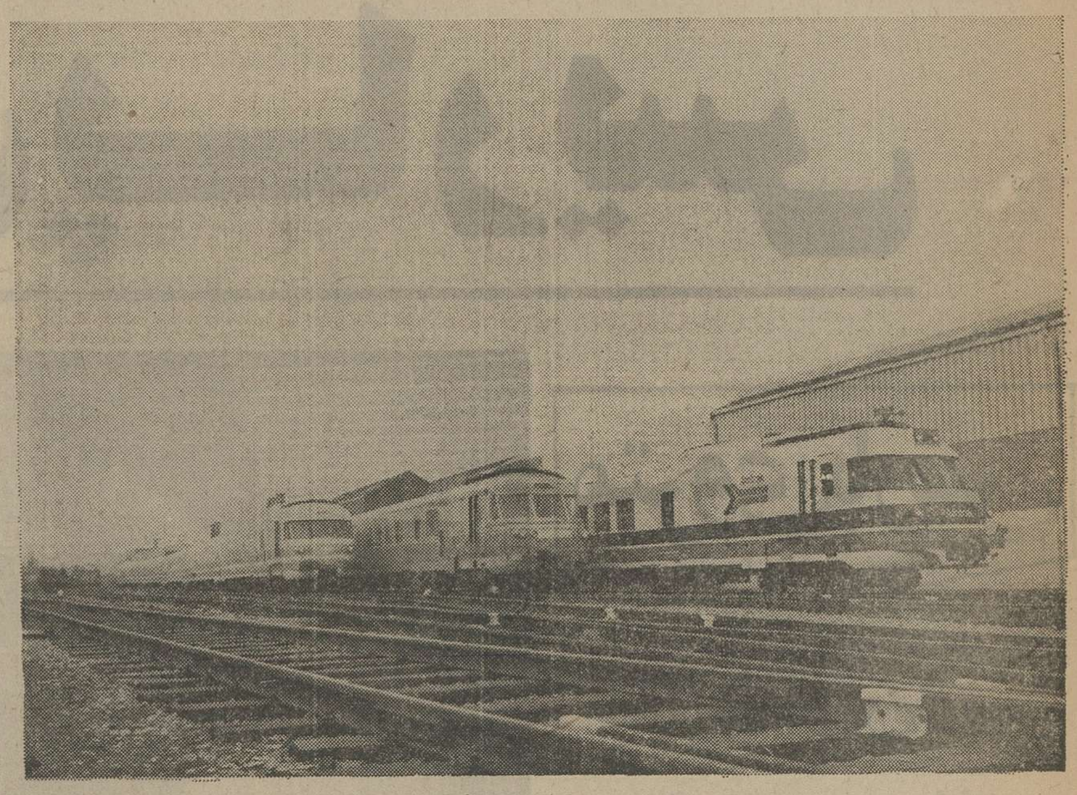

توربوترن هایی برای «راه‌آهن دولتی ایران» ـ راه‌آهن فرانسه ـ آهراک. سرعت تجارتی این قطار ۱۶۰ کیلومتر در ساعت است

توربوترن سریع‌السیر «ار ـ ت ـ ژ» متعلق به راه‌آهن سراسری فرانسه که ۲۶۵ کیلومتر در ساعت سرعت دارد.

ANF

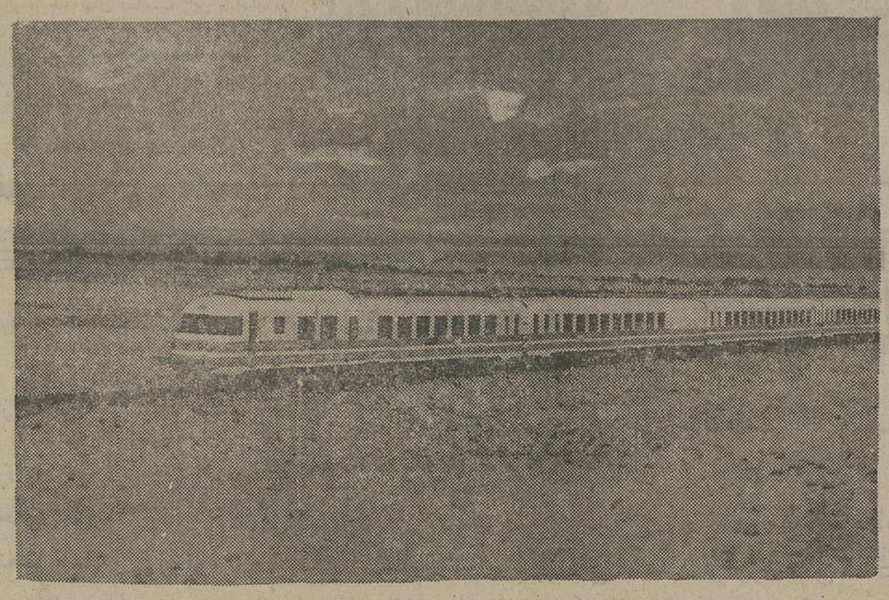

توربوترن «ار ـ ت ـ ژ» در خط تهران مشهد.

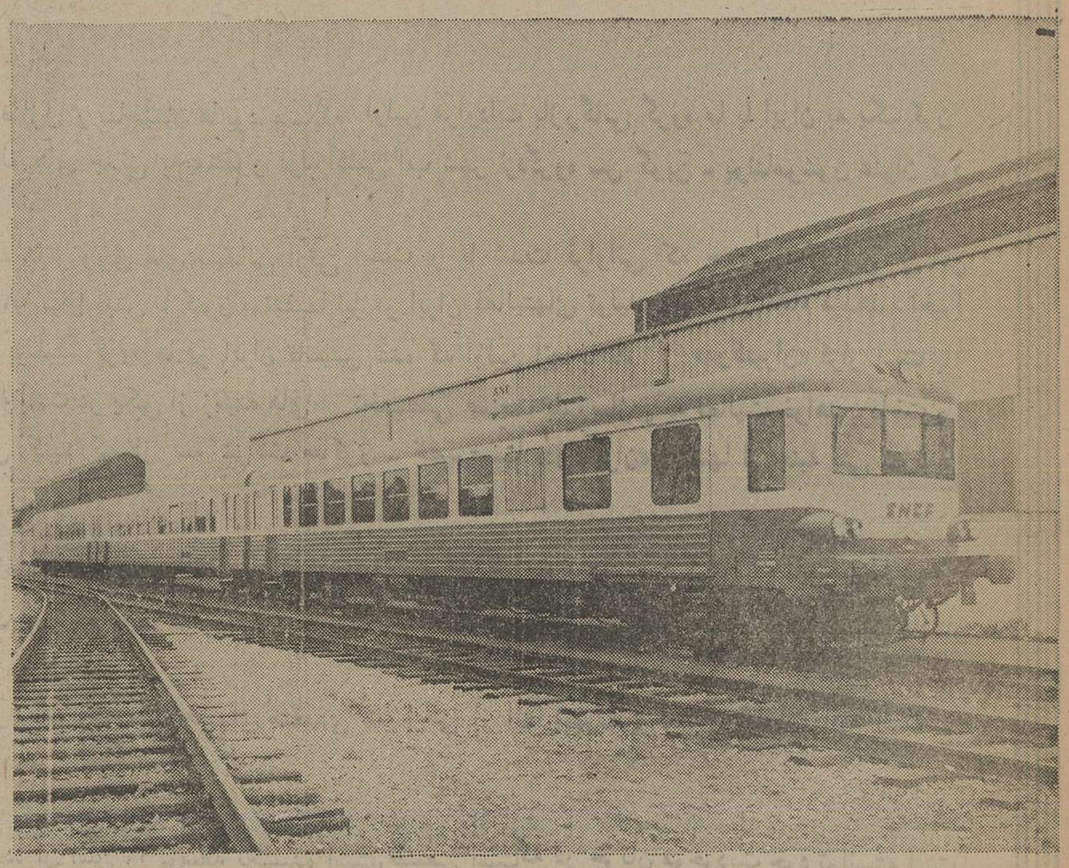

قطاری که لکوموتیو آن ۶۶۰ کیلو وات قدرت دارد و سرعت آن ۱۴۰ کیلومتر در ساعت است.

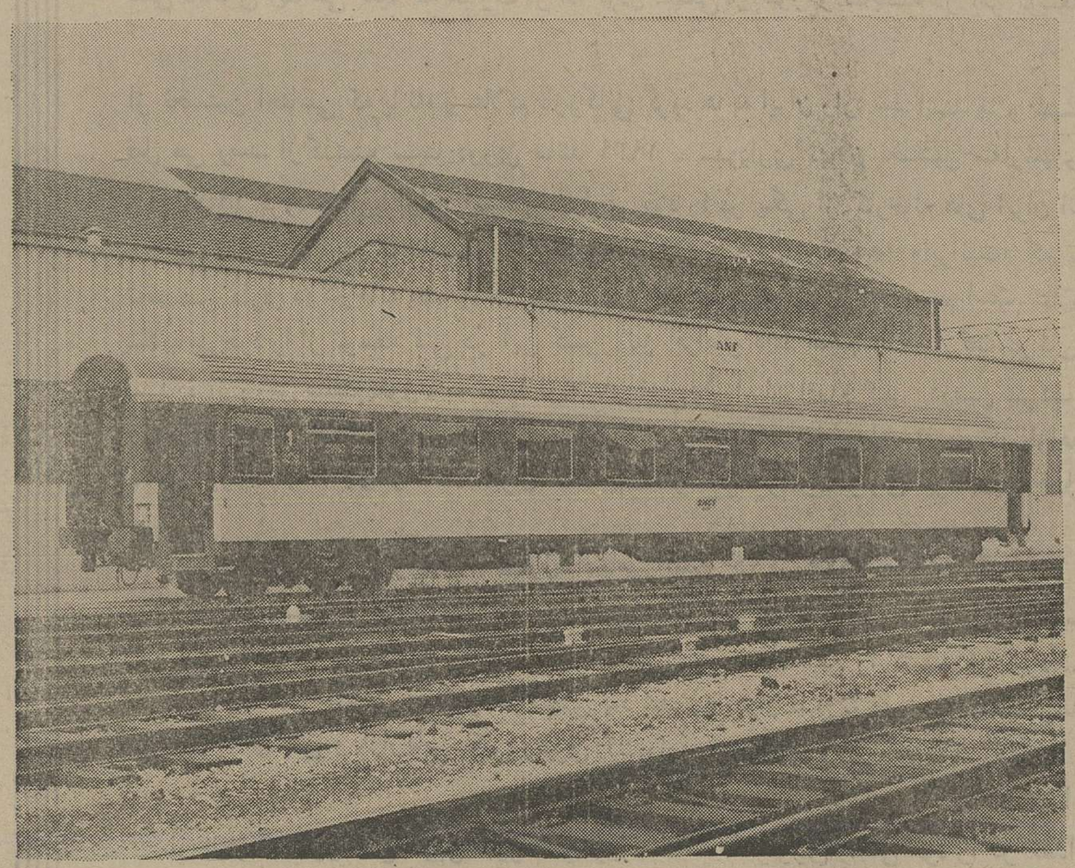

یکی از واگنهای «اید. ای. ث» نوع ۱ ۹ پرایر راه‌آهن فرانسه، سرعت ۲۰۰ کیلومتر در ساعت.

ANF
INDUSTRIE
Société anonyme au capital de 44,716,500 F
DIRECTION GÉNÉRALE : TOUR AURORE CEDEX N° 5 — 92080 PARIS DÉFENSE FRANCE TÉL. : 788-15-15 — TÉLEX PARIS 610.817

روابط سیاسی ایران و فرانسه

ازقرن هفدهم در زمان سلطنت شاه عباس کبیر که مهمان نوازی‌اش شهره آفاق بود کشیشها و مسافرین فرانسوی بایران آمدند و اولین اطلاعات دقیق را درباره این کشور باستانی همراه خود بفرانسه ارمغان بردند محققین تا آن زمان ایرانرا از نوشته های گزنفون مورخ معروف یونانی میشناختند. درپاریس در مدرسه «زبان برای جوانان»که درسال ۱۶۶۹ توسط گلیر تاسیس شدو یک کرسی بزبان فارسی اختصاص یافت. مکتشفین اولیه کم کم بیک تمدن ناشناخته برخوردکردند. «برنیه» دکتر در طب از دانشگاه مونپلیه و فیلسوف پیرومکتب کاساندی، وزان ـ باتیست تاورنیه که سفرنامه اش درسال ۱۶۷۹ منتشر گردید در سالنهارضیافتهای پاریس از عادات و رسوم و ذوق لطیف ایرانیان سخن گفتند. از همه مهمتر شوالیه ژان شاردن است که از پرونستانهای مهاجر بود ودر انگلستان و سپس در هلند زندگی میکرد. آثار اوهمه حکایت از اشنائی کامل وی بتاریخ و ادبیات و رسوم و عادات ایران میکند. وی مینویسد: ,,بعقیده من هیچ کشوری در قاره اروپا وجود ندارد که در آن برای علم و دانش باندازه کشور ایران قدر و منزلت قائل شوند و در پی کسب آن باشند،، نامبرده قسمتهای زیادی از گلستان شاهکار سعدی را ترجمه و منتشرکرده است. پس از او مونتسکیو و لوساژ و ولتر و بسیاری از نویسندگان دیگر اطلاعات دقیقتی از آثار وی بدست آوردند. ژان لافونتن هم اشنائی به آثار بیدپای را مدیون برنیه است که در خانه مادام دو لاسابلیر باوی آشنا شد.

پس از ماجراهای مبتذل آقای فابر «سفیر کبیر» لوئی چهاردهم که رفتارش مورد استهزاء روزنامه های آن زمان قرار گرفت اولین دیپلمات فرانسوی که بایران آمد آقای میشل بود. نامبرده در سال ۱۷۰۸ در شهر اصفهان قراردادی امضاء کرد که بموجب آن بازرگانان فرانسوی از پرداخت مالیات معاف شدند و از آزادی مذهب برخوردار گردیدند. این قرار داد ظاهرا اولین قراردادی است که درتاریخ روابط سیاسی بین ایران و فرانسه منعقد گردیده است. بدنبال این قرارداد سفیری از دربار ایران بنام محمد رضا بیگ بفرانسه رفت و مورد استقبال باشکوه دربارلوئی چهاردهم واقع گردید.

درقرن هجدهم

درقرن هجدهم دیگر محافل ادبی فرانسه ایران را بصورت کشور شعرا و سرزمین داستانهای «هزارویکشب» نمیشناختند. بلکه ادبیات و تمدن ایران و جنبه آزادمنشی و علوطبعی که در آثار ادبی این کشور بچشم میخورد مورد توجه قرار گرفته بود. سلطان روشنفکری که مورد ستایش ولتر قرار گرفته انسانرا بیاد وزرای خردمند وسلاطینی چون انوشیروان عادل میاندازد که ذکر انها در گلستان سعدی رفته و پند و اندرزشان ظلم و تعصب را محکوم کرده است.

ایران در آن زمان دردهن دانشمندان فرانسوی بصورت یک کشور ایدالی در آمده بود که در آن عقل وخردشرفی با تمام شکوه و اعتدالش دوراز تعصب و سختگیری مذهبی و برکنار از مامورین سانسور شکوفا بود. ولتر در کتاب «رسوم» ودر «داستانها»ی خود زردشت را بعنوان استادی خردمندی میستاید و از کتاب زند و پیروان زردشت به نکوئی یاد میکند.

دوران ناپلئون

قرن نوزدهم را میتوان قرن ناپلئون ورمانتیک ها دانست. ناپلئون که به منتهای قدرت رسیده بود، باین فکر افتاد که ایران را نیز در نقشه های خود برای گرفتن هندوستان از چنگ انگلیس خارج نماید. درسال ۱۸۰۷ درمقرفرماندهی خود درپروس شرقی سفیر فتحعلی شاه رابحضور پذیرفت. شاه ایران در آن زمان باتوسعه طلبی روسها دست بگریبان بود. در معاهده‌ای که روز ۴ ماه مه ۱۸۰۷، درقصر فنکشتاین بامضاء رسید، طرفین براساس زیر توافق کردند: فرانسه از تمامیت ایران و مخصوصاً گرجستان علیه تزار روس پشتیبانی خواهد کرد، بشرطیکه شاه ایران نیز به انگلستان اعلان جنگ بدهد. یک هیات نظامی فرانسوی بریاست ژنرال گاردان بایران آمد و مورد استقبال گرم و صمیمانه قرار گرفت. ولی در خلال این احوال ناپلئون تغییر سیاست داد و در تیلسیت در ماه ژوئیه با الکساندر قیصر روس آشتی کرد.

هیات نظامی گاردان دیگر درایران کاری نداشت ولی ژنرال گاردان باحسن تدبیر و منتهای کاردانی عمل کرد و خاطرات خوشی از خود در ایران بیادگار گذاشت و در واقع همکاری و تفاهم بین ایران و فرانسه را پی ریزی کرد.

ناپلئون سوم و گوبینو

درسال ۱۸۵۴ دربحبوحه جنگ کریمه ناپلئون سوم تصمیم گرفت برای مقابله با نفوذ روسیه روابط ایران و فرانسه را که مدتها پیش قطع شده بود مجددا برقرار نماید. پروسپر بوره که سالها در مشرق زمین سمت سرکنسولی داشت درراس هیاتی بایران آمد و در سال ۱۸۵۵ اولین عهدنامه دوستی و بازرگانی بین دوکشور را امضاء نمود.

بوره، کنت دوگوبینو را که منشی مخصوص الکسی دوتوکویل یکی از وزرای امور خارجه فرانسه بود، بعنوان دبیراول همراه آورد. گوبینو که از ابتدای طفولیت عشق و علاقه و افری به مشرق زمین و شرق شناسی داشت از این فرصت و اقامت در ایران، مهد اریائی ها که بعقیده او نژاد برتراست بسیار خوشحال شده دردوره اولیه اقامت خود، گوبینو کتابی بنام «سه سال در آسیا» نوشت که سرشار از نکته ها و توصیفها و یادداشتهای بسیار جالب است. در سال ۱۸۶۱ گوبینو بعنوان وزیر مختار فرانسه مجددا بایران آمد و درسفر دوم خود سه کتاب درباره ایران نوشت: «تاریخ ایرانیان»، «ادیان و عقاید آسیای مرکزی» و «داستانهای آسیائی». کتاب اخیر را در استکهلم نوشت و هنگامیکه مشغول نگارش آن بود ریزه ترف را تماشامیکرد و افسوس آسمان صاف و شفاف ایران را میخورد و یاد بازار های رنگارنگ تهران و اصفهان بود.

دردوران معاصر

روابط ایران و فرانسه در پنجاه سال اخیر نیز برمبنای دوستی و تفاهم متقابل بوده است. تاریخ روابط سیاسی ایران و فرانسه در پنجاه سال اخیر تنها یک تیرگی کوچک را نشان میدهد که هنگام سلطنت اعلیحضرت رضاشاه کبیر بین ایران و فرانسه بوجود آمد و خوشبختانه پس از مدت کوتاهی این تیرگی برطرف شد و بار دیگر روابط صمیمانه برقرار شد. روابط سیاسی ایران و فرانسه ریشه های عمیق فرهنگی و معنوی دارد زیرا مردم دوکشور طی قرون گذشته احساس کرده‌اندکه در امور معنوی بیکدیگر نزدیک هستند و تمدن هردو ملت براساس انسان دوستی و آزادی استوار میباشد.

ذوق و هنر فرانسویان و ایرانیان راههای مختلف میپیماید، ولی هردوملت جویای حقیقت و عاشق زیبائی هستند. همانطور که لوئی ماسینیون مستشرق معروف فرانسوی گفته «دریاغ ایران منظره دلنشین و رویائی دلچسب یک متفکرایرانی، همان حوضچه کوچکی است که وی در کنار آن نشسته و دردریای فکر مستغرق میگردد، در حالیکه متفکر فرانسوی همان حقیقت را دریاغهای دلگشا و افق وسیع و باز «ورسای» جستجو میکند.**

ایرانیان درفروغ اختر فروزان

از بوالو شاعر نامدار فرانسه

بوالویکی از بزرگترین شعرای مکتب کلاسیک فرانسه است وی عضو آکادمی فرانسه بود، هجویات و مراسلات منظوم بوالو هردو در ادبیات فرانسه مقامی بسیار ارجمند دارند. اوازسال ۱۶۳۶ تا ۱۷۱۱ زندگی کرد. قطعه زیر در مورد ایران از این شاعر نامی فرانسه است:

ماهمه مشتاق آرامش روح هستیم،
اما باید این آرامش دلپذیر را فقط
دردرون خویش جستجو کنیم.
دیوانه‌ای دستخوش خطا و اشفتگی،
که در شهر توده اسیر بیماری خویشتن است، بیهوده براسب مینشیند تا مگر
رنج و ملال خویش را تسکین بخشد،
زیرا پریشانی نیز برترک اسبش مینشیند و همراهش چهار نعل میتازد.
خیال میکنی اسکندر باویران کردن جهان، میان وحشت و آشوب و جنگ، سراغ چه میگیرد؟ بیچاره اسیر ملالی جانکاه است که یارای تسلط برانرا ندارد، لاجرم از آنکه باخودش تنها بماند میترسد و راهی برای فرار از دست خویش جستجو میکند.
آیانست آنچه وی را بسوی آن سرزمینهای زادگاه سپیدهٔ سحری میبرد که در آن ایرانیان درفروع اختر فروزانی که معبود ایشان است میگذارند.

ژاندارک

مظهر شجاعت و تقدس * عالیترین قهرمان فرانسه

ژاندارک
دوشیزه جنگل از جانب خدا مأمور فرماندهی ارتش های آزادی بخش شده بود

هنگامی که هانری پنجم درگذشت فرزندش هانری ششم که کودک خردسالی بود با عنوان «پادشاه انگلیس و فرانسه» بر تخت سلطنت نشست و عموهایش «دوک بدفورد»و «دوک گلاسیستر» قیمومت او را بعهده گرفتند و در آن زمان سراسر شمال فرانسه در دست انگلیسها بود و در پاریس «دوک دوبورگونی» که متحد انگلستان بود حکومت میکرد. مرگ پادشاه فرانسه در ۱۴۳۲ و دشمنی فرزندش شارل که در آن زمان ولیعهد بود و هنوز رسما بر تخت سلطنت فرانسه ننشسته بود با انگلیسها داشتن عنوان پادشاه فرانسه را برای پادشاه انگلستان دشوار کرده بود. فرار همسر «دوک دوبورگونی» و پناهنده شدنش بانگلستان و ازدواجش با «دوک گلاسیستر» عمو وقیم پادشاه انگلیس نیز موجب شده بود که اتحاد انگلستان و خانواده بورگونی که پاریس را دردست داشتندسست گردد علی‌الخصوص که ژاکلین، شاهزاده خانم فراری، شاهزاده «هلند وزلاند وهنو» بودودوک گلاسیستر این سرزمین ها را به عنوان اینکه به همسرش تعلق دارند تصاحب کرده بود و دوک دوبورگونی که دراین سرزمین منافع مستقیم داشت شورشی بخوش آمده بود. از طرفی «دوک برتانی» نیز از انگلیس روی برتافته بود و با شارل فرمانفرما ولیعهد فرانسه درخفا پیمان بسته بود. اما سستی ها و ناتوانی ها دربارفرانسه را متلاشی کرده بود و ولیعهد و نجیب زادگانش نمی توانستند از این فرصت استفاده کنند.سرخاک فرانسه را از وجود دشمن پاک سازند. دراین احوال بود که «ژاندارک» فرشته نجات، عالیترین قهرمان فرانسه، پرستیدنی ترین مقدسین فرانسه، عزیزترین و هیجان انگیزترین یادگار فرانسه، دوشیزه اورلئان قدم به عرصه گذاشت. او دردهکدهٔ فقیر و دورافتادهٔ «دومرمی» درانتهای جنگل «وژ» درمهمانخانه‌ای کوچک خدمتکار بود. اسبها را تیمار میکرد و به آنها آب و کاه میداد. درروزهای تعطیل به جنگل پناه میبرد و درکلیسا‌های دورافتاده دعا میکرد.

درانوقت شایع بود که روزی از میان این جنگل کسی که فرانسه را نجات خواهد داد بیرون خواهد آمد.

در تنهائی وسکوت جنگل رازهائی که گوسفندان ارباب خود را نگاهداری می کرده مقدسین درگاه پروردگار که از بدبختی فرانسه رنج می کشیدند بر او ظاهر می گشتند و ژان در درون خود آهنگ صدای ایشان را می شنید! یک بار میکائیل مقدس بر او ظاهر شد و از جانب خدا او را مامور کرد فرماندهی ارتش های آزادی بخش را بعهده بگیرد.

ژان ابتدا دربرابر این مأموریت خطیر اظهار ناتوانی کرد. اما وقتی بازمیکائیل مقدس همراه با کاترین و مارگریت مقدس براوظاهر گشتند به فرمان الهی گردن نهاد. درقلب دوشیزه جنگل احساس محبتی آمیخته به ترحم برای سلطنت فرانسه پیدا شد و شعله‌ای خاموش نشدنی دردلش افروخته گشت. او نیز مانند بسیاری از پیامبران درمیان خانواده خود بامستحکم ترین موانع و شدیدترین مخالفتها روبرو گشت. پدرش از تصوراینکه دختر اولباس مردانه بپوشد و درمیان سربازان خشن اسب بتازد به خشم آمده بود. از طرفی چگونه این دوشیزه فقیر میتوانست اسب ووزره و خود واسلحه تهیه کند؟ چگونه می توانست به بارگاه شاه راه یابد؟ دراین جا بود که بی شک مقدسینی که براوظاهر گشته بودند اورا راهنمائی کردند. ژان توانست «بوردریکو» حاکم شهر را باخود موافق گرداند و اومعرفی نامه‌ای برای دربار بدستش داد. دران زمان دربار فرانسه چون غریقی به هرخس و خاشاکی دست می ازید و به هرگیاه و تخته سنگی متوسل میشد! ژان پس از یک مسافرت طولانی به بارگاه پادشاه که درشهر «شینون» زندگی میکرد رسید. درانجا، درمیان طالار بزرگ قصر، درمیان گروه کثیر نجیب زادگان که شاه عمدا درمیانشان نشسته بود تاشناخته نشود، یکسر بطرف شارل رفت و بدون اینکه قبلا اورا دیده باشد و بشناسد، به احترام زانوبرزمین زد و گفت: ای ولیعهد نجیب، من ژان باکره‌ام که از جانب خداوند برای کمک به شما و فرانسه فرستاده شده‌ام و بفرمان خدا باید به شما بگویم که در شهر «رنس» تاج سلطنت فرانسه را بر سر خواهید گذاشت»!

شارل که از زخم زبان مردم درباره حرامزادگی خود دائما درعذاب بود و همین مسئله احساساتی آمیخته به عجزوکهتری دراوایجاد نموده بود وقتی دید ژان درمیان تمام نجیب زادگان یکسر به سوی اورفت قلبش به لرزه درآمد و احساس غروری بی پایان کرد. وقتی شارل اورا بخلوت بردژان راجع به امور مهمه مملکتی با او چنان به سهولت صحبت کرد که معلوم بود بایطور معجزه وازراه وحی والهام بران آگاه گشته و یا یکی از کسانی که دردربار مقامات عالی داشته برایش شرح داده است. ژان از شاه شمشیری تقاضا کرد که انرا هرگز ندیده بود ولی نشانی های انرا چنان داد که فورا توانستند درمیان خزانه سلطنتی بیابندش و براوعرضه کنند. ژان محبت اطرافیان شاه را جلب نکرد بلکه آنانرا مجذوب و مسحور ساخت. همینکه اسبی برایش حاضر کردند چنان برزین نشست که گوئی سالیان دراز درسوار نظام خدمت کرده و وقتی نیزه خود را فرودآورد حاضرین از تحسین و آفرین نتوانستند خودداری کنند. سیاست اگر تا آنوقت درکاردخالتی نداشت درآنوقت رسما واردمیدان شد و درهمه جا خبرماموریت فوق طبیعی «دوشیزه»را إعلام کردند. برای اینکه معلوم شود آیا خداوند او را مامور کرده یا از طرف اشخاصی چنین ماموریتی یافته شورای مذهبی و پارلمان پواتیه و شورای سلطنتی تشکیل جلسه دادند و از او بازپرسی نمودند و عاقبت اعلام کردند که او دوشیزه است و حسن نیت دارد و از پروردگار الهام گرفته است. درواقع پاسخ های ژان طوری بود که اعضای شوراوپارلمان اعتراف نمودند او قبلا برای ماموریتی که بعهده گرفته آماده شده است.

در ۱۴۲۹ «اورلئان» که درمحاصره انگلیسی ها قرار داشت نزدیک بود تسلیم شود. چند هزار انگلیسی که سربازان بورگینیون آنها را ترک کرده بودند، شهر را درمحاصره داشتند و باناشیگری حلقه محاصره را تنگ تر میکردند. دوشیزه مصمم شدکه بکمک محاصره شدگان بشتابد. زرهی بی نشان و حمایل بیر کرده و درپیشاپیش سربازان اسب تاخت و وحشت از «برتری انگلیسیها» را از دل ایشان بیرون آورد. نه تنها سربازان بلکه فرماندهان سالخورده آنان نیز بفرمان اوبودند. نقشه جنگی ژان دارک بسیار ساده بود. اومی خواست یکسر بقلب سپاه محاصره کنندگان بزند و از میان ایشان بگذرد ووارد شهر اورلئان شود. افسران سپاه فرانسه این نقشه را جسورانه و اجرای آنرا محال میدانستند اما کسی یارای مخالفت با «دوشیزه» را نداشت و ژاندارک درراس سوار نظام فرانسه از میان صفوف انگلیس ها با یک حمله گذشت ووارد شهر اورلئان شد. درآنجا آنطور که باید از او استقبال کردند.

ظهور موجودی مافوق طبیعت دل سربازان فرانسوی را گرم میکرد و روحیه آنها را قویتر مینمود، اما جرات و جسارت سربازان انگلیسی را از میان پرده وافکار آنانرا مغشوش ساخته بود.

بدستور ژاندارک سربازان فرانسوی باکمک مدافعین اورلئان، بانگلیسها حمله بردند و همین حمله بدون بعدها ادامه یافت واخرین فرد انگلیسی را از خاک فرانسه بیرون کرد. در همین حمله بمحاصره کنندگان اورلئان بود که تیری پربدن ژاندارک فرونشست اما وی آنرا از تن خود بیرون آورد و در حالیکه برخاک افتاده بود فریاد زد:

هموطنان پیش، خداوند آنها را در دست ما اسیر ساخته است. مواضع انگلیسی ها یکی پس از دیگری بدست سربازان فرانسوی؟ افتاد و مدافعین سنگرها کشته شدند و فرمانده انگلیسی اسیر شد. اینک ژان فرماندهی کل ارتش فرانسه را بدست گرفته بود. سربازان اورلئان جز او کسی را بفرماندهی قبول نداشتند، لواره اته، و شهرهای دیگر یکی پس از دیگری بتصرف ژاندارک درآمد. دوشیزه اورلئان بشارل تاکید می کرد که باید بشهررنس حمله ور شود و در آنجا ویرا رسما پرتخت پدرانش بنشاند. اما رنس فرسنگها دورداخل سرزمین دشمن بود. عاقبت شارل تسلیم شد. ژان در رأس سپاه حرکت کرد و شهرهائی که دشمن در آنجا حکمفرمائی میکرد یکی پس از دیگری دروازه های خود را بروی ژاندارک گشودند. «رنس» بتصرف ارتش فرانسه درآمد و در آنجا شارل هفتم، باتمام شکوه و جلال لازم، درحالی که ژاندارک در کنارش زانوزده بود در کلیسای بزرگ شهر تاج برسرنهاد.

دیگر مأموریت ژان بپایان رسیده بود. او می خواست بدهکده خود بازگردد و گوسفندان خود را نگاهداری کند. دیگر الهامی باو نمیرسید و مقدسین بر او ظاهر نمیشدند.

افسران سپاه درباطن دلخوشی ازونداشتند در عین حال میدانستند که وجود او و نفوذ معنویش برسربازان تا چه حد در پیروزی ایشان مؤثر است. بفرماندهی ژان حمله بپاریس شروع شد ولی قوای فرانسه مجبور بعقب نشینی گردید و ژاندارک مجروح گشت. او زا بنجات دادند و لقب «دونت» یاو اعطا نمودند. در ۱۴۳۰ شهر کامپینی که بدستور شارل میبایستی باطاعت انگلیسها درآید علیه این دستور قیام کرد. ژاندارک که منافع فرانسه را برمنافع شارل ترجیح می داد با تعداد قلیلی از سربازان خود بکمک مردم کامپینی شتافت. درین جنگ بود که دوستانش او را رها کردند و ژاندارک بدست سربازان بورگونی اسیر شد و او را ببهای ناچیزی بانگلیسها فروختند! بنظر «بدفورد» و سربازانش ژاندارک جادوگر و شیطانی پیش نبود که میبایستی بهر نحو شده او را از سرباز کرد. اما ژاندارک اسیر جنگی بود و دران زمان وسوم وسنن نجیب زادگی اجازه نمیداد که اسیری را بکشند؟ ناگزیر دست بدامان کلیسا زدند و کشیشان و علمای خداشناس او را محاکمه کردند و چون ژاندارک با مهارت بسئوالات ایشان پاسخ داد و ازاینکه قبلا «وحی» باو رسیده بود طلب استغفار کرد او را بزندان ابد محکوم کردند. اما زندان، دشمنان «دوشیزه» را راضی نمی کرد. کشیشان دست بنیرنگ زدند و. روزی لباس جنگ و زره و خود و شمشیر در زندانش گذاشتند و ژان در حالت هیجان و بیاد گذشته ها این لباس را دربر کرد. فورا او را بنقض عهد و کفر متهم کردند و فرمان سوزاندنش را دادند. در تمام این احوال شارل هفتم که بدست اوتاج برسرگذاشته بود انگشتش را برای نجات او حرکت نداد!

در میدان بازار شهر «روآن» توده‌ای از خارو خاشاک و هیزم گرد آوردند و دربرابر جمعیتی که چون سیل موج میزد او را بمیان میدان آوردند. ژان بربالای چوبه‌ای که آورا بدان بسته بودند دو قطعه چوب از میان شعله آتش بیرون آورد و بشکل صلیب بطرف آسمان بلند کرد و آخرین سخن او این بود: «خدا» یک سرباز انگلیسی که شاهد این جریان بود فریاد زد: «حال دیگر شکست خوردیم زیرا یکی از مقدسین را سوزاندیم.»

ژاندارک موجودی مافوق جمع ما اسیران خاک بود که هزار سال برای پیدایش فردی چون او کافی نیست او بحدی بسوی کمال رفته بود که همتایش را نمیتوان پیدا کرد. او مظهر نیکوئی ذاتی و جرات و فهم بشری بود، او با ازاد ساختن خاک وطن افتخار الهی بدست آورد. تاریخ زندگی او را هر سربازی باید بخواند، در هر یک از سخنان او باید تأمل کند و در کردار و رفتار این جنگجوی واقعی که در منت یکسال بدون هیچگونه اطلاع فنی در همه جا پیروز شد بیندیشد و کلید فتح را بدست آورد.

***

خانواده

چگونه‌مشکلات زناشوئی راحل کنیم؟

جدایی آخرین راه‌حل نیست

اشتغالات خارج ازخانه ، نگرانی‌ـ های مالی، ومسایل بچه‌هاروی‌توجه زن وشوهرهای جوان بـه یکدیگر اثر مستقیم دارد .

کمتر زوج جوانی را میتوان سراغ داشت که پس‌از ازدواج با یـك سری اختلافات زناشوئی روبرو نشوند .طبیعی است وقتی دونفر (دختر وپسر) بادوران تجرد خداحافظی میکنندو به مرحله‌زندگی زناشوئی گام می‌گذارند دچار مشکـلات بسیاری خواهند شد که هیچکدامشان‌از قبل پیش‌بینی نشده است . متاسفانه بعضی از زوج های جوان‌در اولین برخورد با مشکلات احساس می‌کنند در زنـدگی زناشوئی شکست خورده‌اند ، وبلافاصله نیز اندیشه طلاق و جدائی به ذهنشان خطور می‌کند .

«چگونه‌مشکلات زناشوئی‌را حل کنیم؟» این عنوان گزارشی است‌که در آخرین شماره مجله ریدرزدایجست انتشار یافته وغضنفر شادمان آنرا برای صفحه‌خانواده ترجمه کرده است .

خانم سمابیکـــر ، رئیس اتحادیه زنان امریکا می‌گوید: وقتیکه زن و شوهر جوان حس میکنند یکدیگر را مـانند گذشته دوست ندارند دچار نگرانی عمیقی میشوند که بـه زندگی زناشوئی آنها لطمه‌می زند . بنظر آنها عشق مانند گوهر گرانبهائی است که در خلاء نگهداری میشود و باید فساد ناپذیر باشد . بعقیده روانشناسان چنین انتظاری دور از انصاف و حقیقت‌است. محبت هم مانند بسیاری ازچیز های دیگر مشمول اصل مرور زمان است و با گذشت‌سالیان دراز فرسوده می شود .بطور کلی میتوان گفت : اشتغالات خارج از خانه ، نگرانی های پولی و مشکلات بچه‌ها از عواملی‌است که بطور اجتناب ناپذیری روی عشق و توجه زن و شوهر های جوان بـه یکدیگر اثر مستقیم دارد .

با این وجود زوجین باید بکوشند صمیمیت خـود را حفظ کنند و نسبت به‌یکدیگر توجه و اعتماد داشته‌باشند . خانم «بیکر» زن و شوهری‌را مثال می‌زند که هرکدام دارای شغلی آزاد بودند و بعلت مشکلات زندگی نسبت بـه یکدیگر احساس بیگانگی مـی کردند . این زن و شوهر با استفاده‌ازراهنمائی روانشناسان هرکدام به تنهائی هر ماه چند روز بخارج از شهر می رفتند و یک جدایی موقت را تجربه میکردند . این زن و شوهر بعدازاین تجربه بار دیگر با هم بودن و صمیمی بـودن را کشف کردند .

مقصر کیست؟

ماریکالاسول ، یکی دیگراز مشاورین زناشویی می‌گوید : زن و شوهری که دچـار افسردگی شده بودند نزد من آمدند و هرکدام دیگری را در تلخ کردن روز های زندگی مقصر قلمداد می کرد .سرانجام من توانستم آنها را متقاعدکنم که در اختلافات زناشویـی اصولا تقصیری وجود ندارد، بلکه این موقعیت های متفاوت است که باعث دلسردی زن و شوهر ها می‌شود .

برای مثال اگر شوهرمدت کوتاهی وظیفه خرید لوازم خانه را بعهده بگیرد ، شاید بعداز مشاهده افزایش بودجه خرید از پرداختن هزینه بیشتر برای خرج زندگی به همسرش ناراضی نباشد .

یکی دیگر از مشاوریـن خانواده می‌گوید . دخالت‌در زندگی فرزندان متاهل ازسوی پدر و مادر ها یکی از موارد اختلاف میان افراد خانواده است . پدر برای فرزند خود کاری را مصلحت می‌داند که آن‌کار مورد قبول مادر نیست وبالعکس .

بعقیده این مشاور پدر و مادر حتی‌الامکان باید بعد از زناشوئی فرزندانشان ، درکار و زندگی آنها دخالت کمتری داشته باشند و بفرزندان خود استقلال تمام بدهند .

ارتباط نادرست

در بسیاری از مـوارد ، شکست در زندگی زناشوئی نتیجه‌نبودن‌ارتباط صحیح‌میان زن‌وشوهراست . بعضی‌از زن و شوهرها در بحبوحـه اختلاف سکوت اختیار مـی کنند و برخی المشنگه‌ای راه می‌اندازند که شایسته کانون گرم خانواده نیست . بعقیده مشاوران خانواده اگر هرکدام از زوجین روزی نیم ســاعت راجع‌به موضوع دلخواهخود با یکدیگر گفتگو کنند و طرف مقابل به حرفهای وی بدون عکس‌العمل‌توجه کند .اختلاف آنها در اندک مدتی رفع مـی شود یا حداقل کاهش مـی یابد .

زن و شوهر جوانی که به یک مشاور خانواده مراجعـه کرده بودند ، از مشاور خود سئوال‌کردند که آیا مشاوران زناشویی هم مشکلاتی دارند؟ مشاور خانواده براحتی‌پاسخ داد: «بله مسلما» گاهی اوقات «خیاط هم در کوزه می‌افتد.» تصور این امر که مشاورین میتوانند از اینگونه اختلافات بکلی دور باشند بیهوده است شاید تنهاتفاوتی که مشاورین با دیگران دارند این باشد که آنها بهترمی‌دانند که مشکلات را چگونه حل کنند .

آنها حتی گاهی از یافتـن رامحل عاجز می‌مانند و مانند سایر زن و شوهر ها با هم نزاع می‌کنند و سرانجام‌بطور عاقلانه مشگل خـود را حل می‌کنند .

پزشك خانواده

غم‌واندوه،شمارابه‌زخم معده‌مبتلامیکند

زخم‌معده یک بیماری «پسیکوسوماتیک» است یعنی نوعی بیماری است که بعلت وجود غمهای درون و ناسازگاریهای روانی‌سبب‌ایجاد ضایعات معده‌میشود.

یک پزشک متخصص در مورد ایـن بیماری میگویند :

«درمان زخم معده: تنها درمان محل دردنیست، بلکه بیشتر درمان‌ناسازگاری روانی است‌تاآدمی بتواند با حل کردن مشکلات درون ، از غمخواری بگریزدو غم‌بخود راه ندهد . یعنی آرامش واقعی روانی یابد و این حالت با مطالعـات روانشناسی که منجر به خـویشتن شناسی‌میشودو گاهی نیز بـا کـمک روانشناسی که خارهای درون آدمی‌را بتدریج از روانش بیرون آورد و او را به سلامت کامل روانی برسـاند بخوبی میسر است . بنابراین دردرمان زخم های معدی علاوه بر درمانهـای پزشکی و رژیم مخصوص غذائی درمان روانی الزامی است و این درمان بـا مطالعات‌کامل روانشناسی و یا مصاحبه باروانشناس و خواستن واقعی بیمار بخوبی حاصل میشود . البته اشخاص متدینی که حقیقتا از نظر اخلاقی بـه سلامت کامل روانی رسیده‌اند کمتـر گرفتار این بیماری میشوند

علائم بروز بیماری درد معده هنگـام گرسنگی ، سوزش معده و انتشار درد به پشت و گاهی شانه چپ و همچنین نفخ معده پس از خوردن غذا و گاهی سنگینی و طپش قلب است که در هر بیمار به نوعی مخصوص تظاهر میکند، معمولا اگر بیماران دو سال درمـان داروئی‌و روانی بشوند و بهبود کامل حاصل نشود حتما می‌بایستی روی‌معده آنها عمل جراحی صورت گیرد .

بیماری زخم معده معمـولا دوره‌ای است . یعنی در سال چند بار عودمی کند و گاهی خود بخود روبه بهبود می‌رود ولی اگر درمان نشود . بـه عوارض بدتری منجر می‌شود که گاهی سبب خونریزی از معده وروده شدهو زمانی نیز به بروز سرطان معده منتهی می‌گردد .

بیماری هرچه زودتر درمان شود . درمان آن کوتاه‌تر است و برای درمان بهتر است بیمار را ، حتی‌الامکـان از محیط کار دور ساخت تـا از بروز نابسامانی روانی بدور بـاشد و در صورت لزوم حتما اورا تحت رژیـم غذایی و داروئی مرتب و بخصوص مطالعات روانشناسی قرار داد تـا مشکلات درون او بتدریج حل شودو غم نهانی بکلی از بین برود .

اطلاعیه دبیرستان دشتستانی

نظر باضافه شدن کلاسهای دبیرستان دشتستانی تعدادی دانش آموز برای کلاسهای اول نظری و دوم نظری وسوم نظری رشته‌های : علوم انسانی ـ علوم تجربی‌ـ ریاضی‌ـ فیزیک وکلاسهای نظام قدیم‌ـ پنجم خانه‌داری‌ـ پنجم طبیعی‌ـ ششم طبیعی‌ـ ششم خانه‌داری ثبت‌نام مینماید .

خیابان عباس‌آباد نظامی‌ـ فرح جنوبی‌ـ خیابان‌میترا‌ـ شماره ـ ۵۳

دبیرستان دشتستانی تلفن ـ ۸۴۲۹۵۹

STILLITRON

استیل‌ترون

مرکزآموزش زبان برای خارجیان درلندن

در صورت‌تمایل دانشجویان این موسسه در تهیه‌مسکن غذا، استقبال درفرودگاه وبازدید از مکان های دیدنی‌و موزه‌ها کمك‌های لازم‌راخواهد نمود.

برای کسب اطلاعات بیشتر ونام‌نویسی بانشانی زیر تماس بگیرید:

85-87 JERMYN STREET,
LONDON SW1, Y6JD,
Tel: 01-930 1549.

مجله‌دنیای‌ورزش

مجله‌روزجوانهاست

مجله‌جوانان، روزهای دوشنبه منتشر میشود

جشن‌وسروربمناسبت پنجاه‌سال‌شاهنشاهی شکوهمنددودمان‌پهلوی درشرکت‌سهامی آرزومان

اعضای کمیته برگزاری‌جشن‌ها در شرکت سهامی آرزومـان بمنظور ادای احترام نسبت بسردودمـان سلسله پهلوی تاج گل زیبائی نثار آرامگاه سردار‌بزرك رضاشاه‌کبیر نمودند

ـآقای آودیسیان طی‌نطق‌مبسوطی پیشرفت های ایران را ظرف پنجاه سال سلطنت درخشان دودمان‌پهلوی ستود.

آقای آودیسیان مدیر عامل

● امروز در سایه پنجاه سال‌شاهنشاهی‌خاندان پهلوی کشور باستانی ما چهره دیگری بخـود گرفته و گامهای بلندو استوار بسوی برابری با کشور های بزرك و مترقی جهان برداشته است تا بدوران تمدن بزرك که‌شاهنشاه آریامهر رهبر اندیشمند ملت ایران ـ رسیدن به‌آنرانوید داده‌اند برسیم .

عباس اسدی نماینده کارگران

تحصیلات رایگان برای عموم فرزندان این‌آب و خاك فراهم گشته ودیگر استعداد های جوانان مادر گودال فقر و تنگدستی مدفون نخواهدشد، اطفال ما در مدارس تحصیل میکنند ، تغذیه می شوند و بیمه هستند وما در سرنوشت مملکت‌و در انتخاب نماینده صاحب رای و نظر میباشیم‌و آینده کارگر ایرانی با توجه به پیشرفت صنعت و تکنولوژی روزبروز درخشانتر خواهد بود .

درایران امروز فرصت بـرای اتلاف وقت باقی نمانده و پیشرفت افراد جامعه منوط بتلاش وکار وکوشش و شایستگی انهاست ، بدون شک و تردید میتوان گفت پیروزیهای ملت ایران در این‌پنجاه سال اخیر تحت رهبری خردمندانه وشجاعت‌وشهامت وازخودگذشتگی بنیانگذار ایران‌نوین ، پهلـوی اول اعلیحضرت رضاشاه کبیر و فرزند برومندشان شاهنشاه آریامهرچنان بیشمار و مشهود است که هرکدام از ما از هر طبقه و صنفی میتوانیم تاثیر عمیق این موفقیت ها را در زندگی شخصی واجتماعی خود مشاهده کنیم.

این مطالب قسمتی از بیاناتی بود که توسط آقای هامبارسوم آقابگیان نماینده کارفرما درشرکت سهامی خاص آرزومان ایرادشد.

فضای کارخانجات شرکت سهامی خاص آرزومان بمناسبت پنجاه سال شاهنشاهی شکوهمند پهلوی با شعارهای میهنی و پرچم های سه رنگ تزئین یافته بود و کارگران وکارمندان این واحدعظیم تولیدی برای‌شرکت در مراسم پرشکوه مزبور با اشتیاق و شور فراوانی گرد امده بودند .

کارگردان با فریادهای‌جاوید شاه محیطی سرشار از عشق‌بوطن بوجود آورده بودند و شعار های میهنی از هرسو بگوش میرسید.

درساعت پنج بعدازظهرمجلس جشن بانواختن سرود شاهنشاهی افتتاح‌شد وآنگاه آقای هامبارسوم آقابگیان نماینده کارفرما پشت تریبون قرار گرفت و مطالبی‌بشرح زیر ایراد کرد :

خیرمقدم و سپاس

خواهران و برادران عزیز اینجانب مفتخرم که از طـرف هیئت مدیره وکارگران و کارکنان شرکت آرزومـان بـه مناسبت شرکت شما دراین جشن میهنی سپاسگزاری نمایم .

امروز ساعت ۱۰ صبح‌اعضای کمیته برگزاری جشن ها درشرکت سهامی آرزومان جهت ادای‌احترام تاج گلی نثار آرامگاه سرسلسله دودمان پهلوی اعلیحضرت‌رضاشاه نمودند واینک بمنظورتجلیل‌ازروان سردار بزرگ ایران اعلیحضرت رضاشاه کبیر همه باهم قیام‌مینمائیم ویکدقیقه سکوت اعلام میداریم

دراین هنگام حاضرین‌درجلسه باقیام و سکوت خود نسبت بسردودمان خاندان پهلوی ادای احترام نمودند .

پس‌از ادای احترام‌متن‌تلگرافی که از طرف کارگران و کارکنان شرکت آرزومان به پیشگاه مبارک شاهنشاه آریامهر مخابره شده‌بود بشرح زیر قرائت گردید .

پیشگاه مبارك اعلیحضرت همایون شاهنشاه آریا مهر

جان‌نثار سپاس بیکران خودوکلیه کارگران‌و کارکنان شرکت آرزومان رابه‌خاك پای آن رهبر بـزرگوار بمناسبت کلیه مواهبی کـه خاندان جلیل‌القدر پهلوی نصیب اقتصاد شکوفان کشور فرموده‌اند تقدیم میدارد. باافتخار به شرف‌عرض میرساند ، کارگران و کارکنان این شرکت ضمن جشنی که‌بمنظورحق‌شناسی برپاکرده‌اند پایداری آن شهریار وشهبانوی گرامی ووالاحضرت ولایتعهد را از درگاه ایزد متعال آرزو نمودند.

جان‌نثار گیورك ماركاری‌آودیسیان مدیر عامل شركت آرزومان

ـآقای هامبارسوم آقابگیان نماینده مدیر عامل متن تلگرافی را که بـه پیشگاه مبارك شاهنشاه آریامهر مخابره شده بود قرائت نمود .

ـ آقای عباس اسدی نماینده‌کارگران گفت کارگران ایران آنروز های‌سیاه را پشت سر گذاشته و امـروز به امتیازات فراوان دست یافته‌اند .

پس‌از قرائت متن تلگراف‌آقای گیورک مارکاری آودیسیان مدیـــر عامل شرکت سهامی ارزومان در میان ابراز احساسات حاضرین نسبت بدودمان پهلوی پشت تریبون قرار گرفت و مطالبی بشرح زیر ایراد نمود :

نهال بارور شده‌انقلاب

بسیار مفتخرم از طرف هیئت مدیره وکارکنان شرکت‌سهامی آرزومان‌پنجاهمین سال‌سلطنت پرافتخار خاندان پهلوی را تبریک و تهنیت بگویم و از مهمانان و همکاران گرامی که با تشریف فرمائی خود ما را سرافراز فرموده‌اند سپاس ـ گزاری بنمایم .

امروز ما در حالی آئین بزرگداشت پنجاهمیـن سال شاهنشاهی دودمان بزرگ پهلوی را جشن‌میگیریم که‌نهال بارور شده انقلاب شاه وملت عصر تازه‌ای را در زندگی‌ملت ایران گشوده است که عصـــر رستاخیز کهما رابسوی‌دروازه های تمدن بزرگ به پیش‌میبرد وباروری این انقلاب و این رستاخیز ملی موفقیت روز ـ افزون کشور شاهنشاهی ما را تضمین کرده است .

امروز ثروت کشور متعلق به همه است ، حیثیت غرور و استقلال کشور در قلب همه ملت ایران جایگزین است ، سیاست مستقل‌ملی اجازه‌داده است که از هر جهت حاکم بر سرنوشت خویش باشیم اقتصاد مملکت را توسعه دهیم و در هر مورد راهی را برگزینیم که مصالح ملی‌ما را بهتر و بیشتر تامین کند ، وحدت ملی ما تحت تاثیر هیچ عاملی قرار نخواهد گرفت و تمامی ملت ایران‌متفقا حافظو نگهبان مرز وبوم‌این کشورند. در ایران امروز فرصت برای اتلاف وقت باقی نمانده و پیشرفت افراد جامعه‌منوط به تلاش و کارو کوشش و شایستگی آنهاست .بدون هیچ شک و تردیدی میتوان گفت پیروزی های ملت‌ایران دراین پنجاه‌سال اخیر تحت رهبری خردمندانه‌وشجاعت وشهامت و از خود گذشتگی بنیانگذار ایران نوین پهلـوی اول اعلیحضرت رضاشاه کبیر و فرزند برومندشان پهلوی دوم اعلیحضرت همایون شاهنشاه آریامهر چنان‌بیشمار ومشهود است که هرکدام از ما از هر طبقه و صنفی میتوانیم تاثیر عمیق این موفقیت ها را در زندگی‌شخصی‌و اجتماعی‌خود مشاهده کنیم. با برگشت بـه گذشته های نزدیک در تاریخ کشورمان کاملا میتوانیم بر ـ کامیابیهـا و پیشرفت هـای چشمگیر عصر پهلوی گواهی دهیم ، پدران و مادران ما دوران قبل از آغاز سلطنت غرور آفرین رضا شاه کبیررا در این کشور خوب بخاطـر دارند و میدانندکه‌چگونه این ملت بزرگ زیر بار ذلت و درماندگی و هرج و مرج به قهقرا کشیده میشد و تنها یک معجزه میتوانست‌مردم‌مارا از ضربه های تازیانه فلاکت و بدبختی نجات‌بخشد .

وقوع معجزه

خوشبختانه بیاری خـداوند بزرگ‌وبا اراده آهنین‌سرداری بزرگ‌اعلیحضرت‌رضا شاه‌کبیر این معجزه بوقوع پیوست و پایه های مستحکم ایران‌امروز با دست توانای آن رادمرد تاریخ سردودمان پهلوی پی‌ـ ریزی گردید .

اکنون برماست که به روان تابناک ابرمرد تاریخ سرسلسله شاهنشاهی‌پهلوی درودبفرستیم ودر برابر روح آن رادمرد سرتعظیم فرود بیاوریم .

امروز در سایه پنجاه سال شاهنشاهی خاندان پهلوی کشور باستانی ما چهره دیگر بخود گرفته و گامهای بلندو استوار بسوی برابری بـا کشورهای‌بزرگ‌و مترقی‌جهان برداشته است تابدوران تمدن بزرگ که شاهنشاه آریامهر رهبر اندیشمند ملت ایران رسیدن به آن رانوید داده‌اند برسیم.

شاهنشاه آریامهر همواره پیشاپیش حوادث قدم بر می‌ـ دارند و این امر موجب شده که طرحها و برنامه هائی که‌از فکر بلند رهبر عالیقدر ماسر میگیرد از برنامه های روز جلوتر باشد .

تلاش و کوشش همه طبقات

امروز با مشارکت طبقات مختلف مردم دموکراسی در ایران بصورت ترکیبی از دموکراسی سیاسی بـا دموکراسی اقتصادی و عدالت اجتماعی درآمده است و اینک ما در آستانه عضویت باشگاه کشور های صنعتی جهان قرار گرفته‌ایم و زمان آن رسیده است که همه با هم بسوی یک اقتصاد سالم و سازنده جهان گام برداریم . تشکیل ایـن جشن های فرخنده از جهات مختلف بسیارحائز اهمیت‌ست از جمله در این مراسم های باشکوه تحولات و دگرگونی های همه جانبه کشور مورد بحث و تجزیه و تحلیل قرار میگیرد ، و در این بررسی ها نقش سردار بـزرگ ایـران اعلیحضرت رضا شاه کبیر که سرنوشت سازوپایه‌گذار ایران پیشرفته امروز است کامـلا مشخص میگردد . و همچنین اهمیت رهبریهای داهیانـه شاهنشاه آریامهر را در کسب مقامو موقعیت‌فعلی‌ایران بیش از پیش نمایان و آشکار می‌ـ سازد اصول ۱۷ گانه انقلاب شاه و ملت تحت رهبریهای خردمندانه‌شاهنشاه آریامهرملت ایران را در شئون مختلف اقتصادی و سیاسی واجتماعی‌به پیش برده است و میبرد و هر یک از اصول این انقلاب بزرگ طبقه‌ای از طبقات ملت ایران را به اوج‌خوشبختی رسانیده است. شرکت ما که از برکت امنیت و ثبات کشور دامنه‌فعالیت وخدمات خودرا توسعه داده و درراه سازندگی اقتصادی و اجتماعـی کشور کوشش خستگی ناپذیری را در دوران انقلاب شاه وملت شروع نموده با علاقه هر‌چه بیشتر به فعالیت های شبانه‌روزی خود ادامه خواهد داد و همه کارکنان و مدیران این کارخانه همصدا میگویند :شاهنشاها همان‌طوریکه ازهمه‌افراد ایران انتظار دارید مانیز باتوجه به نقش‌روز افزون کشور خویش در صحنه جهان و باهوشیاری کامل بـه مسئولیت هائی که در برابرنسل آینده این سرزمین باستان داریم تلاش خواهیم کرد تا هرچه‌بیشتر شایسته این آزادی‌و دموکراسی که‌اکنون از آن برخورداریم‌نشان بدهیم .

نطق نماینده کارگران

سخنان‌مدیر عامل درمیان‌فریاد های جاوید شاه‌کارگران پایـان گرفت و آنگاه آقای عباس اسدی نماینده کارگران رشته سخن را بدست گرفت و چنین گفت .

بنام خداوند متعال وبنام نامی اعـلیحضرت همایـون شاهنشاه آریامهر و عرض خیرمقدم و با کسب اجازه از حضار محترم، پنجاهمین سال‌شاهنشاهی خاندان جلیل پهلوی را از طرف خودو به نمایندگی‌از کلیه کارکنان‌شرکت آرزومان تبریک و تهنیت عرض نموده از خداوند متعال بقـای شاهنشاهی پهلوی و طول عمر برای شاهنشاه عظیم‌الشان و شهبانوی گرامی و والاحضرت ولایتعهد ایران را مسئلت دارم . درود فراوان به روح پرفتوح سردار بزرگ تاریخ ایران رضا شاه‌کبیر بنیانگذار ایران نو .

ماکارگران ایرانی که در برتو عنایات رهبر عظیم‌الشان خود به موفقیت های بیشماری‌دست‌یافته‌ایم هموارهٔ‌آماده جانبازی‌و فداکاری درراه نیات پدر تاجدار هستیم هرگز فراموش نخواهیم کرد که سعادت‌و خوشبختی ما وفرزندان این آب و خاک در پرتوانقلاب شاه و مردم فراهم گردیده و روز بروز توسعه خواهد یافت. هم‌اکنون کارگران ایرانی درسود سهام کارخانجات شریک هستند قوانین کار که از مترقـی‌ترین قانون های امروزی استدر باره آنان اجرا میشود،خودوخانواده آنها زیرپوشش بیمه‌های اجتماعی هستند واز مزایای مرخصی و بازنشستگی و دیگر قوانین‌مترقی استفاده میکنند . تعیین حداقل حقوق برای تامین خانواده ها یکی از اوامر بشر دوستانه شاهنشاه آریامهر میباشد بطوری که خانواده یک کارگر ایرانـی بتواند با آسودگی خاطر زندگی کند.

تحصیلات رایگان برای عموم فرزندان این آب و خاک فراهم گشته و دیگر استعداد هـای نوجوانان ما در گودال فقر و تنگدستی مدفون نخواهد ماند. اطفال ما در مدارس تحصیل‌میـ کنند تغذیه میشوند و بیمه‌هستند وما در سرنوشت مملکت و در انتخاب نماینده صاحب رای و نظر میباشیم و آینده کارگرایرانی باتوجه به پیشرفت صنعت و تکنولوژی روز بروز درخشانتر خواهد بود .

باردیگر از صمیم قلب میگوئیم: خداوندا شاهنشاه عزیز ما راز گزند حوادث مصون ومـحفوظ بدار .

خداوندا شهبانوی گرامی‌ایران و مـادر ولیعهد برومند ما را سلامت بدار .

خداوندا ولیعهد عزیز وجوان مارا یاری‌کن واورا برای‌آرمان های شاهنشاه ایران پیروزگردان.

پس‌از سخنان نماینده کارگران پذیرائی گرمی از حاضرین بعمل آمد و چندین برنامه هنری اجرا شد.

جشن کارکنان شرکت سهامی خاص آرزومان حدود ساعت هشت بعدازظهر باابرازاحساسات شدید حاضرین نسبت بـخاندان پهلوی خـاتمه یـافت و شرکت کنندگان باخاطری خوش مجلس جشن را ترک کردند.

گوشه‌ای ازاجتماع عظیم‌کارکنان‌شرکت سهامی آرزومان در جشن بزرگداشت‌پنجاه‌سال‌شاهنشاهی‌پهلوی

نیازمندیهای اطلاعات

برای دادن آگهی تلفنی باشماره‌های ذیل تماس حاصل فرمائید

تلفنهای: ۳۱۲۴۱۳-۳۱۱۲۲۷

فروش دست اول

مبلیران بخر راحت باش

محل فروش فرح چهارراه تخت طاوس میل ناز ۸۴۳۱۸۲ ۱-۲۰

اکازیون

حراج‌لباسهای‌دست اول‌خارجی زنانه به مدت ۳ هفته ۸۴۷۸۳۳ ۱-۱

ایران دوخت

قابل‌توجه کارخانه های صنعتی لباسهای‌کارگری‌برای‌کارخانجات موجود است.

۳۱۸۵۸۳

مقداری لباس زنانه خارجی سایز ۳۴ الی ۴۲ بمدت سه‌روز بعدازظهر ها ۳ تا ۷ فرح جنوبی کیهان شرقی شماره۳۶ طبقه ۴- ۸۵۷۱۲۳ ۱-۳

فروش دست دوم

آنتیک

تعدادی ساعت و شمعدان و آینه و شمعدان - تابلو وچهل چراغ و لوستر باکارا و برنز وویترین وباروبوفه و گلدان های کوچک و بزرگ سور - مبل و میز و صندلی ناهار خوری ناپلئون سوم و لوئی شانزدهم تماما عتیقه اصیل به علت مسافرت با قیمت استثنائی به فروش میرسد تلفن ۶۲۷۹۰۵ و ۸۳۹۸۶۸ ۱-۳

مقداری اثاثیه فرنگی مدرن که عبارتند ازمیز ناهار خوری و صندلی کاناپه و میز های جلوی کاناپه بفروش میرسد تلفن ۸۲۹۳۴۵

اکازیون

یکدستگاه کاتریج رادیو گرام و رادیو و لباسهای زنانه و مردانه بفروش می‌رسد تلفن ۶۸۳۷۰۹ ۱-۱

ناهار خوری بسیار بزرگ و مجلل ، چوب گردو منبت کارقدیم بفروش می رسد تلفن ۲۴۴۲۰۴ ۱-۳

فروش فوق‌العاده

پوشاک خارجی مردانه وزنانه بفروش میرسد تلفن ۶۵۲۷۳۱ ۱-۲

بعلت مسافرت اثاثیه منزل بفروش میرسد تلفن۲۲۸۸۹۲ ۱-۱

انواع لباس های امریکائی و فرانسوی در اندازه های ۳۴ و۴۲ و نیز لباس های بچه‌از نوزاد تا ۴ سال دخترانه از ۱۲ تا ۱۸ مهر به فروش می رسد تلفن ۶۲۸۷۴۶ ۱-۱

بعلت مسافرت

بمدت‌یکهفته لباسهای نو بفروش میرسد خیابان جردن کوچه ارمغان شرقی دست چپ درب دوم ۲۲۳۷۸۵ ۱-۱

بعلت مسافرت فوری لباسهای خارجی‌دست اول و دست‌دوم باقیمت مناسب بفروش میرسد. خیابان‌بهارست‌کوچه دهم‌پلاک ۷۷ طبقه چهارم ۱-۲

خرید اثاثیه

فرش ایران نوین

خریدارقالی‌و قالیچه وتعویض فرشهای‌نو باکهنه تلفن۶۵۳۱۹۵ ۱-۱

تعمیر تلویزیون

مرکز تعمیرات انواع تلویزیون با سرویس فوری ۹۵۳۷۹۶ - ۵۲۹۶۲۳

تلویزیون شما فوری در منزل تعمیر می‌شود ۲۷۴۷۷۰

سرویس آر. تی . آی ۳۶۲۱۲۲

تعمیرگاه مجاز

آر . تی . آی

آر . سی . آی

شمال شرق - شمیرانات

سرویس ۷۵۵۴۵۰ فوری ۷۶۹۶۳۰

تعمیرگاه‌مجاز تلویزیون

شاوب لورنس بلر فیلیپس آر تی.آی و غیره نصب آنتن متام کانال

۳۳۸۱۱۳

تعمیرگاه‌مجاز ۴۵

شاوب‌لورنس-آرتی‌آی نصب‌آنتن‌فوری ۷۶۴۸۹۹

تعمیر شاوب‌لورنس آر تی آی نصب آنتن فوری ۷۵۱۷۲۰

زیلیتر دوکوراسیون

انواع‌گاغذ دیواری‌پرده کرکره موکت رادراسرع وقت نقد و اقساط طولانی از شرکت کالیران بخواهیدتلفن ۳۱۰۷۷۲ سفارش‌تلفنی پذیرفته میشود.

فقط بایك تلفن

نقاشی ساختمان موکت کاغذ دیواری ویلا

۷۵۸۲۵۲

تزئین فوری

پرده کرکره کاغذدیواری موکت کفپوش سقف پوش پرسیانا نقد و اقساط ۵۳۷۷۰۸

نصب فوری

فروش کاغذ دیواری موکت کف پوش پرده کرکره پرده پارچه‌ای ۸۵۲۶۲۵ ۱-۱۳

نقاشی و تزئینات

تلفن ۷۵۵۴۰۳ و ۷۵۵۷۳۷ ۱-۱۰

موکت کاغذدیواری وسایر تزئینات

بغیمت تجارتی‌بانصب فوری در شرکت جی.کا.تی تلفن ۶۴۰۶۲۰

خیلی ارزان

کاغذ دیواری‌متری از ۳۰ریال ببالا- موکت خارجی با اجرت نصب متری ۲۷۰ ریال نقاشی‌وکفپوش باشرایط سهل شرکت پرتوان ۶۴۸۰۶۳ ۱-۲

دکوراسیون

طرح نظارت اجرای امور ساختمان و محل کار شما ۹۲۷۳۴۳ و ۹۳۷۰۷۷ ۱-۲

برای ساختمان شما

پاکتان

انجام کلیه امور نظافتی نقاشی و دکوراسیون ساختمان ۸۲۴۵۸۱

قاسمی تولید کننده شن ماسه آجر ۵۶۰۶۶۵

نقاشی و تزئینات

موسسه تاج ۷۵۹۱۳۲ ۱-۱۰

شرکت مهندسی اسوگ

طرح واجرای لوله‌کشی گاز تحت نظر متخصصین باتجربه با تائید شرکت ملی‌گاز

تلفن ۶۵۹۳۸۷ ۱-۱۰

دفتر ساختمانی پرسپولیس

کلیه خاکبرداری و نصب تاسیسات ساختمانی تلفن ۷۳۶۳۰۳ ۱-۷

داربست پلیت

نصب فوری داربست فلزی تلفن ۷۳۱۶۰۶ و ۷۳۰۴۷۹

اسکلت فلزی

تلفن ۸۴۵۸۰۷

پارکت

مرکز نصب و تعمیر ۳۶۱۲۱۰

پیمانکاری حسن روحی

تلفن ۵۵۰۸۷۱

داربست فلزی رویال استاج فروش انواع بست نوداربست ۸۵۶۲۵۴ ۱-۱

اسفالت و عایق

شمیران - قلهك- تلفن

۲۶۱۳۲۷

مقاطعه کار ساختمان واسفلت تلفن ۳۵۷۰۹۸

قیر و گونی و آسفالت

باتضمین ۷۳۸۴۵۵-۷۳۰۱۰۸

ایزولاسیون پشت بام با ایزوگام ۶۳۶۰۱۴

یوسف‌آباد محمدرضاشاه شماره ۱۳۰ شرکت ساختمانی بام پاد (اهل پریکابست) شعبه ایران ایزول

اسفالت فیرایدود

پشت بام کوچه با ضمانت ۷۳۹۵۸۶ ۱-۱۰

شرکت پرتوان

مقاطعه کار آسفالت و نقاشی‌و تعمیرات‌کلی و جزئی ساختمان ۶۴۸۰۶۳ ۱-۲

شستشوی مبل وفرش

آر . یو R.U.English service

انگلیش سرویس

خشکشوئی . موکت

فرش . مبلمان . پرده

وتشك اتومبیل درمحل

۸۴۳۸۴۵ و ۸۵۵۳۴۰

پیام کلین

خشکشوئی مبلمان‌فرش موکت پرده

۸۵۳۰۳۱ و ۸۵۳۰۳۲ ۱-۱۰

کلین سرویس پاکزا

خشکشوئی فرش . مبل.موکت وکلیه کفپوشها با آخرین تکنیک تمیزتر و ارزانتر تلفن ۸۵۳۹۹۵ ۱-۱

قالیشوئی بیوك به سرپرستی داریوش

مجهز به تمام دستگاه های مدرن قالیشوئی فنی متری ۹۰ ریال رنگ برداری و رفوگری پذیرفته میشود ۵۵۱۳۶۰ و ۹۷۷۱۱۸ ۱-۲۶

قالیشوئی

شربت اوغلی

۹۲۶۱۸۹ - ۵۲۱۰۴۲

دیاموند سرویس اکسپرس

خشکشوئی مبلمان . موکت . برده تشك اتومبیل .نظافت کلیه ساختمان تلفن ۷۶۹۷۲۵ ۱-۱۵

پاکتان

شستشوی فرش موکت در محل تلفن ۸۲۴۵۸۱

قالیشوئی‌ری(طهمورثی) خاکگیری ، شستشو ، تطهیر ۵۹۶۹۷

سرویس نظافتی

آمریکن

خشکشوئی‌فرش موکت مبل تشك اتومبیل واکس پارکت وموزائیک ۳۰۴۳۱۴

بدون ادعا

ناتالی اکسپرس خشکشوئی موکت مبل فرش پرده و نظافت کلی ساختمان ۸۳۲۲۳۲ و ۸۳۷۹۰۳ ۱-۸

تعمیر وسرویس شوفاژ

نصب نگهداری تعمیرات شوفاژ تهویه باشرایط بهتر شرکت روفتاپ ۸۵۸۰۱۹

نصب و سرویس و نگهداری شوفاژو تهویه سالیانه ۸۴۸۰۱۹

تعمیروسرویس شوفاژ فوری ۹۵۲۶۴۹ ۱-۱۵

نصب سرویس‌و نگهداری‌شوفاژ ۲۶۲۶۸۵ ۱-۳

طرح و اجرا و نگهداری

شوفاژ تهویه

شرکت ان.کی. تکنیک ۸۵۳۹۹۴- ۸۴۹۷۹۲

نصب سرویس‌نگهداری شوفاژ

۹۲۱۱۰۸

سرویس و تعمیر شوفاژ و آبگرمکن ۳۰۵۴۱۶ و ۳۱۴۷۲۵

نصب‌فوری شوفاژ وتهویه

درتهران وشهرستانها باقساط ۱۰ ماهه شرکت رام شین

۹۳۹۷۳۱

۹۳۹۷۳۲

سرویس کولرپا گارانتی ۸۹۰۰۴۴ - ۸۴۱۳۴۶

نصب و سرویس کولر شوفاژ ۲۷۷۲۸۶

نصب شوفاژ و تهویه مطبوع و آب رسانی شرکت مکرول ۸۲۲۷۸۸

راه اندازی و تعمیر نگهداری شبانه روزی شوفاژ و تهویه مطبوع و آسانسور ۸۹۰۰۴۴ - ۸۴۱۳۴۶

تاپ دیوترم شوفاژ

مجرب‌ترین کادرتعمیرات و نصب تهویه،شوفاژ - کولر آبگرمکن - لوله‌کشی‌آب گرم وسرد،برق - رادیاتور باسرویس برای تمام نقاط ۷۶۴۴۰۲ و ۷۶۸۸۲۶

تعمیروسرویس یخچال

تعمیرگاه‌یخچال فریجیدر اثاث یدکی موجود ۸۴۸۷۰۶

تعمیرات انواع یخچال تلفن ۷۳۰۰۶۷ و ۷۳۹۲۸۵

تعمیرگاه سیدحسین تعمیریخچال‌لباسشوئی ۲۴۲۴۳۸

سرویس مجاز ارج‌موسوی

تعمیرهرنوع یخچال‌های ایرانی ، خارجی ، ویترینی، آب سردکن ، فورا در محل تلفن ۸۴۶۱۰۵ و ۵۹۰۳۳۰

تعمیرگاه یخچال وازگن تعمیرات یخچال فریزر سرد خانه و شوفاژ فوری۸۳۶۳۸۳ ۱-۴

تعمیروسرویس لوازم‌منزل

سرویس آبگرمکن

بخاری ۳۵۱۰۸۰

آ-۱۸۹

نصب و سرویس کولر تعویض‌پوشال ۷۵۵۷۰۹

تعمیر و سرویس کولرو آبگرمکن

۳۰۵۴۱۶

موسسه فنی۱۱۲ سرویس و تعمیر فوری آبگرمکن و بخاری گازی و نفتی ۹۶۴۱۹۱

سرویس و روکش کولر

۲۶۲۶۸۵

دفتر فنی شاهرخ سرویس آبگرمکن‌بخاری و کولر تلفن۷۹۶۳۳۸

لوله کشی گاز

لوله کشی گازمنازل

با تائید شرکت ملی‌گاز شرکت. ان. کی.تکنیك ۸۵۳۹۹۴- ۸۴۹۷۹۲

تخلیه‌چاه

تخلیه‌وحفر

هر نوع چاه باتجهیزات کامل لوله بازکنی فوری شرکت مهندسی امید تلفن ۶۵۹۰۴۷

تخلیه‌چاه

۹۲۹۳۲۰

متر مکعب ۱۵ تومان

تخلیه چاه

تعمیرچاه و لوله بازکنی فوری هما ۵۴۶۴۱۱ ۱-۲۰

تخلیه هرگونه چاه و لوله‌باز کنی تعمیر و حفر چاه

۹۳۵۲۸۶

۱۰٪ ارزانتر از تمام شرکتها ۱-۱

تخلیه‌چاه

★ فوری ★

۶۲۸۰۴۷

۹۲۱۶۹۷

تخلیه چاه ولوله‌بازکنی ۶۶۷۹۱۳

لوله بازکنی

لوله‌بازکنی ولوله‌کشی هما ۸۲۷۴۰۸

لوله بازکنی فقط ارزان فوزی تاساعته ۷۶۵۲۴۴

لوله‌بازکنی فوری سعدی ۳۵۵۴۷۳

لوله‌بازکنی شاهرضا تشخیص هر نوع ترکیدگی لوله آب سرد و گرم ۳۶۴۴۴۰

لوله‌بازکنی ولوله‌کشی مقدم ۹۲۵۲۷۴

لوله بازکنی فوری تمام وقت ۶۳۶۳۷۹ آ-۱۱۱۷۹

لوله بازکنی فوری ۹۶۴۱۹۱

آگهیهای متفرقه

ترجمه . مکاتبات تجارتی ۵۵۰۶۳۴ بعد از ۴ بعد ازظهر ۱-۱

ترجمه ارزان کارنامه‌واوراق رسمی و غیر رسمی در اسرع وقت مقابل سینما حافظ ربانی ۳۱۷۱۳۵ ۱-۷

اطلاعیه تولیدی فیلیپر

به‌اطلاع کلیه‌سروسندگان میرساند که مارك‌های این تولیدی از مدتی قبل به‌فارسی برگردانده شده خواهشمند است اگر از مارکهای قدیم در اختیار دارید برای تعویض مارك به این تولیدی واقع‌درساختمان پلاسکو طبقه دوم پلاك ۲۰۲ مراجعه نمائید در غیر اینصورت تولیدی فیلیپرمسئولیتی‌نخواهد داشت

مدیریت تولیدی فیلیپر

سالن قسیرل آلا

برای جشنها و عروسیها

۸۹۰۶۷۵

آگهی مزایده

شرکت تولید و تصفیه روغن (سهامی عام)

ضایعات کارخانه ظرف سازی و بشکه خالی خود را ازطریق مزایده و با انعقاد قرارداد یك ساله بشرح زیربفروش میرساند .

۱- ضایعات ورق آهن (لچکی) حدود ۸۰ تن‌در سال .

۲- ضایعات ورق حلب و خرده آهن حدود ۱۵۰ تن در سال .

۳- سیم مسی حدود۲ تن در سال

۴- بشکه خالی‌غیرقابل استفاده کارخانه حدود چهار هزار عدد در سال جهت رویت کالا و اخذ برك شرایط شرکت در مزایده روز های ۱۹-۲۰ و ۲۱ مهرماه از ۸صبح الی ۴ بعدازظهر به پالایشگاه اسو واقع در جاده قم جنب تاسیسات شرکت نفت مراجعه شود

قابل توجه

کلیه عکاسان ایران

شما میتوانید از آخرین پدیده عکاسی جهان در این فروشگاه بازدید فرمودهو کلیه‌محصولات دلخواه خود را تهیه فرمائید

لارژ

تهران-خیابان‌آذربایجان بین اسکندری و نواب

۹۵۵۵۱۵

آگهی مزایده

شرکت تولید و تصفیه روغن (سهامی عام)

در حدود ۶۳۰ کیلوقلع شمش را از طریق مزایده بفروش‌می‌رساند جهت رویت کالا و اخذ برك شرایط شرکت در مزایده در روزهای ۱۹-۲۰ و ۲۱ مهرماه از ۸ الی ۴ بعدازظهر به پالایشگاه اسو واقع در جاده قم جنب تاسیسات شرکت نفت مراجعه شود

فروش اتومبیل

پیکان

پیکان ۵۳ دولوکس رنك سفید تمیز آماده فروش ۶۴۱۵۱۷

پیکان ۵۴ دولوکس تشك سفارشی‌رنگ سبز روشن‌بسیار تمیز بفروش می رسد . تلفن ۸۳۵۴۹۱ ۱-۱

پیکان جوانان ۵۴ آجری رنك ۲۶ هزار کیلومتر کارکرد تلفن۷۸۴۲۳۷

پیکان

اکازیون

پیکان‌دولوکس۵۵ هنوزگارانتی باتودوزی و دستگاه پخش استریو اتوماتیک رینگهای جوانان فرمان چرمی دنده سفارشی دستگاه دزدگیر بابوق شیپوری قفل بنزی چراغهای اضافی سفارشی سند آزاد خصوصی قیمت مقطوع ۵۰ هزار تومان تلفن ۹۲۶۷۱۰ روز ها ساعت ۱۸ پنجشنبه وجمعه تمام روز

پیکان جوانان ۵۴ زرد با تجهیزات اضافی بفروش می رسد تلفن ۲۷۱۰۴۰ ۱-۲

بام‌و

بام و ۲۰۰۲ آلپینا

۷۵ رنگ آبی نفتی متالیک‌سقف کشوئی تمیز نمره نشده بدون واسطه‌بفروش‌میرسد۸۹۲۲۹۷- ۹تا ۱۲ - ۴تا۶ بعذ ازظهر ۱-۱

بام‌و

اکازیون

بی‌ام‌و ۲۰۰۲ مدل ۷۱ دروضعیت خوب‌بفروش میرسد تلفن ۹۴۱۲۴۶

اکازیون

بام‌و ۳۲۰ با ۳۹ هزار تومان بدهی ووسایل اضافی بفروش میرسد-تلفن ۵۳۸۷۵۵ ۱-۱

۱۰۰ هزار تومان

بی‌ام‌و ۵۱۸مدل ۷۶ رنگ‌لیموئی گمرک پرداخت شده نمره نشده‌با رادیو بلاپونکت‌فروشی تلفن ۸۴۲۳۰۹ ۱-۱

بام‌و

بام و ۲۰۰۲ آلپینا

۷۵ رنگ آبی نفتی متالیک‌سقف کشوئی تمیز نمره نشده بدون واسطه‌بفروش‌میرسد۸۹۲۲۹۷- ۹تا ۱۲ - ۴تا۶ بعذ ازظهر ۱-۱

بام‌و

اکازیون

بی‌ام‌و ۲۰۰۲ مدل ۷۱ دروضعیت خوب‌بفروش میرسد تلفن ۹۴۱۲۴۶

اکازیون

بام‌و ۳۲۰ با ۳۹ هزار تومان بدهی ووسایل اضافی بفروش میرسد-تلفن ۵۳۸۷۵۵ ۱-۱

۱۰۰ هزار تومان

بی‌ام‌و ۵۱۸مدل ۷۶ رنگ‌لیموئی گمرک پرداخت شده نمره نشده‌با رادیو بلاپونکت‌فروشی تلفن ۸۴۲۳۰۹ ۱-۱

فیات

بعلت مسافرت فوری ، فیات ۱۳۲ نقره‌ای ۱۸۰۰ گمرکشده و ۱۳۱آبی متالیک گمرک نشده بقیمت تمام شده و پژو ۵۰۴ ال مدل ۷۰ سند ۶۹ سفید سری تهران ع فروشی تلفن ۷۳۳۴۳۳ بعدازظهر ها ۲۰۱۸۲-آ

توجه

فیات چهار درب ۱۲۵ تحویل فوری اتومبیل تهران ویلا اکبری ۹۷۳۷۸۹

فیات دی‌نو کوپه ۶ ۱-۲

سیلندر مدل ۷۳ رنك نقره‌ای متالیك گمرك داده بسیارتمیز ۸۰هزار تومان ۸۴۱۴۸۷

فیات ۱۳۱ اس ۱۶۰۰ مدل ۷۶ نارنجی بدون گمرك و نمره ۳۶ هزار تومان ۸۵۷۱۲۳

فیات اسپرت ۱۲۴ مدل ۷۴ آبی متالیک با رادیو پخش و گرمکن عقب تلفن ۸۴۸۲۱۷ ۱-۲

فیات لژدا ۷۴ سرمه‌ای یخ شکن تودوزی بیمه کامل تلفن ۹۳۵۰۰۵ ۱-۳

تحویل فیات دربلژیك

۱۳۱ اس و ۱۳۲ جی‌ال اس ارزانترازقیمت کمپانی۸۴۷۴۴۵ صبح ۱-۲

نماینده مجاز فیات ۱۲۵

تحویل فوری‌همه‌رنگ موجود تلفن ۹۷۳۷۸۹ اکبری

بنز

بنز ۲۲۰ مدل ۷۳ سرمه‌ای بسیار تمیز از ساعت ۶ تا۸بعد ازظهر تلفن ۲۳۷۸۲۲ ۱-۲

بنز ۲۸۰ اس مدل ۷۶ گمرک شده بدون نمره با تجهیزات کامل تلفن ۸۴۰۴۳۹ ۱-۲

مرسدس بنز ۲۳۰ شش سیلندر کولردار شیشه رنگی فرمان هیدرولیک مدل ۷۰ فروشی تلفن ۷۳۰۳۵۶ ۱-۵

یک دستگاه کامیون بنز ۹۱۱ مدل۶۸بفروش میرسد ازساعت ۹صبحبه بعد با تلفن۵۳۸۳۳۵ تماس حاصل فرمایند ۱-۳ آ-۵۱۷۷

حواله بنزمدل ۱۲۳۰اطاق جدید ۷۷ تحویل ۱۵ روزه تلفن ۹۷۹۲۰۶

فولکس واگن گلف ال اس مدل ۷۷ ترانزیت رنگ متالیک قهوه‌ای‌بفروش میرسد۶۳۰۷۳۳ ۱-۱

مرسدس بنز

سال ۱۹۵۲ مدل ۱۷۰ تلفن صبحها ۸۳۵۰۹۶ عصر ها ۸۲۰۷۳۴ ۱-۱

بنز ۱۹۰ مدل ۶۳ رنگ سفید قیمت ۳۷ هزار تومان تلفن ۵۳۳۲۲۲ ۱-۱

پژو

پژو ۵۰۴ ال مدل ۷۶ترانزیت مقطوع ۴۴ هزار تومان تلفن ۶۳۱۹۱۷ ۱-۱

پژو ۵۰۴ ال مدل ۷۶ نمره شده بسپارتمیزبفروش میرسدسلطانی وقت‌اداری ۶۱۱۲۹۷۸- ۶تا ۹ ۹۷۵۷۰۵ ۱-۲

پژو ۵۰۴ ال مدل ۷۷ فروشی تلفن ۷۳۹۷۰۰ از ساعت ۵ تا ۹

پژو مدل ۷۷ ال

اتوماتیك ،آبی آسمانی، ترانزیت بدون واسطه فورا بفروش می‌رسد تلفن ۸۳۶۵۴۸ بعدازظهر ها ۴ تا ۷

پژو ۵۰۴ مدل ۷۲ جی ال‌سقف کشوئی‌گرمکن‌عقب بدون‌واسطه از ساعت ۶تا۷تلفن ۲۱۷۹۷۶ ۱-۲

شورلت

اکازیون

یك دستگاه شورولت کامارو ۷۶ دانشجوئی ۶سیلندر دنده‌ای‌باکوتر چهارفصل‌و شیشه‌رنگی ضبط‌صوت‌استریورینگ سفارشی بعدازظهر ها ۵ تا ۸ شب تلفن ۷۹۱۰۶۵

اتومبیل‌شورولت شوت مدل ۷۶

۴ سیلندر وارد شد

تلفن ۷۶۳۸۴۰ و ۷۵۹۶۶۹

شرکت تهران‌پای

شورلت ایران۲۸۰۰ - مدل۵۳ بفروش میرسد تلفن ۷۶۷۶۱۱ ۱-۱

بعلت‌مسافرت اتومبیل شورلت ۲۵۰۰مدل ۵۴ کارکرد ۲۰هزار کیلو متر قیمت ۵۶ هزارتومان بفروش میرسد تلفن ۲۲۸۸۹۲ ۱-۱

شورلت چاین ۷۶

دنده‌اتوماتیك‌فرمان هیدرولیک وقابل تنظیم کولر شیشه‌رنگی رنگ بژ گمرک شده بدون نمره تلفن ۷۶۰۲۱۳ ساعت ۲تا ۴ و ۶تا۹ ۱-۱

تویوتا سیلکا مدل ۷۴ باکولر بفروش میرسد ۶۳۲۸۸۵ ۱-۲ آ-۵۱۳۷

لانچیا

ماشین لانچیا بتا پویه اسپرت ۲۰۰۰ نمره ترانزیت قیمت ۸۰۰۰ دلار تلفن ۲۲۴۲۷۷ - ۲۲۱۷۳۸ ۱-۲

یکدستگاه اتومبیل لانچیابتا ۲۰۰۰ کوپه مدل ۷۶ رنگ‌آبی لاجوردی بدون واسطه تلفن ۵۳۷۶۱۹ از ساعت ۱۰ صبح الی ۴ بعد ازظهر ۱-۳

بزودی صنایع ایران ، آلمان

بزرگترین نمایشگاه و تعمیرگاه با دستگاه های کارواش در جاده‌کرج جنب پلیس راه‌افتتاح خواهد شد تلفن کرج ۲۴۳۰ هوشنگ ۱-۲۰

جاگوار

جاگوار مدل ۷۳ در وضعیت عالی رنگ بژ با وسایل‌اضافی تلفن ۶۱۲۱۸۳۶ ۱-۲

جاگوارمدل۷۲ استثنائی‌فروشی تلفن ۹۳۵۰۳۸ ۱-۲

فورد

فورد تانوس‌مدل۷۶ ال۱۶۰۰ متالیک طلائی و یکدستگاه لانچیا ۱۶۰۰ مدل ۷۶ قرمز بدون‌واسطه فروشی۲۴۶۹۵۰ ۱-۱

فورد موستانك

فورد موستانگ مدل ۶۷ در وضعیت بسیار عالی بدون واسطه ۳۶ هزار تومان تلفن ۳۱۷۶۷۸ ۱-۱

فورد گرانادا آمریکائی آبی‌نقره‌ای دنده‌اتوماتیك فرمان هیدرولیك شیشه رنگی‌و اتوماتیك رادیو کاست استریو با کولر که فقط ۷ هزار مایل کار کرده بعلت مسافرت فورا بفروش میرسد صبحها تلفن ۸۳۹۳۳۵و بعدازظهرها تلفن ۲۶۵۱۵۶

پرقدرت‌ترین موستانگ مدل ۷۶ نوگمرک شده قیمت ۱۷۰هزار تومان تلفن ۸۲۳۲۷۸ ۱-۵

مینی ماینر

مینی‌ماینر ۱۰۰۰ مدل ۷۶ رینك‌وفرمان‌اسپرت رنك مشکی گمرك شده نمره نشده بفروش می رسد تلفن ۲۳۷۷۴۱

مینی‌ماینر ۱۰۰۰ مدل ۶۹بعلت مسافرت فوری بفروش میرسد تلفن ۲۲۶۵۵۲ ۱-۱

شاهین

شاهین ۴۹ موتور تازه تعمیر ترمز بوستردار قیمت ۳۰ هزارتومان تلفن ۳۱۹۱۸۸

شاهین

اتومبیل شاهین‌مدل ۴۹ بسیار تمیز بفروش میرسد تلفن ۳۶۱۶۵۹ ساعت ۴ الی ۷ بعد ازظهر ۱-۱

مالترا سیمکا مدل ۷۶

اسپورت - سقف چرمی - متالیک گمرک نشده بعلت مسافرت فوری، بفروش می رسد . تلفن -۲۳۵۲۳۴ ۱-۲ آ-۲۰۳۵۲

آریا مدل ۵۱ رنگ طلائی‌فوری بفروش میرسد تلفن ۶۳۲۸۹۸ ۱-۲

ژیان آخر ۵۴ نمره تهران ل مقطوع ۲۱۰۰۰ تومان تلفن ۵۲۴۰۴۹ ۱-۱

رنجرور ۷۶ تلفن ۷۸۱۸۰۹

اکازیون

قابل توجه کارخانجات و مدارس دو دستگاه مینی بوس ۱۶ نفره مدل ۷۰ آماده بکار بقیمت مناسب بفروش میرسد . آدرس: اول جاده خراسان- گاراژ آلپ تلفن ۳۵۴۰۱۰ آ-۱۱۸۲ ۱-۳

موتورسیکلت هوندا‌تریل ۱۲۵ نو فروشی تلفن ۷۶۶۹۶۲ ۱-۲

یکدستگاه فولکس پاسات اس تی مدل ۷۶ با رادیو و گرمکن شیشه عقب گمرک شده بدون نمره بیواسطه بفروش میرسد تلفن ۸۲۳۸۳۳ ۱-۱

فیات ۱۲۵

نقد و اقساط یا وام بانکی آماده تحویل تلفن ۷۳۴۸۶۲ ۱-۱

مژده

ماشین های رنجرور صفر کیلو متر وارد شده بفروشمی رسد داوطلبان میتوانند همه روزه‌ازساعت ۸ صبح الی یک بعد از ظهر بشماره های ۶۴۶۵۸۷ و ۶۶۰۴۶۲ این شرکت مراجعه فرمایند. آ-۱۱۸۲۷

ماشین آلات

قیچی خم کن و ابزار آهنگری‌فروشی۷۳۹۵۸۱

ساخت انواع ماشین آلات‌هیدرولیکی‌ومکانیکی تلفن۵۴۶۰۷۰ از۹الی۱۲

کارخانه ماشین‌سازی سازنده قیچی گیوتین

M.D.M

تلفن ۵۴۶۳۱۷

فروشگاههای اتومبیل

باقساط ۳۰ ماهه

شورلت ایران

اتومبیل امیر

ریال و ۲۸۰۰ با بهره بانکی

انتهای خیابان شاه‌میدان محمد رضا شاه تلفن

۳-۹۳۵۰۵۱

برای اتومبیل شما

تعمیرگاه شماره ۱۷

ب. ام. و شهپر در اول خیابان شاه غربی‌افتتاح شد تلفن ۹۲۱۷۱۳

کرایه اتومبیل

خرّم بار

باركش شهروشهرستان حمل‌بار واثاثیه منزل

تلفنهای : ۹۵۵۵۰۱

۹۵۷۱۱۲-۹۵۷۱۱۱

تورینگ سرویس

بتعدادی اتومبیل بیکان بطور تمام وقت نیازمند است تلفن ۹۲۵۲۳۲ -۹۲۶۱۹۷

سرویس های سواری ، مسافرتی- اجاره‌اتومبیل های مدرن تشریفاتی ۱-۱

اتوآسیا

اتومبیل های تشریفاتی کرایه باراننده‌در۲۴ ساعت درخدمت شماست تلفن ۷۵۴۹۸۰ و ۷۵۱۶۲۰

تورسن بار

۹۲۰۱۱۱

بیمه‌کالا ازمبدأ تامقصد

آسیا توریست تاکسی

۲۴ ساعته بااتومبیلهای مدرن دراختیار شماست تلفن ۷۵۰۳۵۵ - ۷۵۰۹۰۱

KITE

تلفن ۹۷۰۵۱۵ و ۹۷۵۱۰۱

پرسپولیس تاکسی

۸۴۱۳۲۶ و۸۴۰۶۶۳

مورد نیاز

سازمان جهانگردی وتوریستی ایران گشت

به تعدادی ماشین امریکائی نیازمند است خواهشمند است باتلفن ۶۳۶۵۴۳ تماس بگیرید ۱-۱

اتوبوس ومینی بوس

به تعدادی مینی بوس و اتوبوس برای‌سرویس کارمندان در داخل‌شهر از ساعت ۶ الی ۷صبح و بعدازظهر ها ۱ر۵ الی ۲ر۵ نیازمندیم تلفن ۶-۶۵۲۰۵۳

گمشده

بدینوسیله به اطلاع میرساند کیف دستی قهوه‌ای رنگ حامل اسناد و مدارک ودسته چک ۴۶ برگ سفید بانکپارس شعبه باغ جنت شماره حساب ۳۲۴۸۳ از روز ۷ر۵ در ۳۵ خیابان ری اول صدرالاشراف مفقود شده دسته چک فوق‌از درجه اعتبار ساقط از یابنده تقاضا میشود با شماره تلفن ۳۶۴۵۶۲ یاتلفن ۳۶۰۹۵۴تماس حاصل‌نموده ومژدگانی دریافت دارند آ-۱۱۸۱۱

یک دسته چک سفید از شماره ۰۴۲۴۵۱ - ۰۴۲۴۷۵ بانک پارس شعبه چیتری ازحساب جاری ۱۰۹ بنام جواد شجاعی مفقود شده ازدرجه اعتبار ساقط است. آ-۱۱۸۰۱

بیست فقره چک از بانک سپه خوهر دشت کرج و بازرگانی از شماره ۷ر۰۴۰۱۸۱ لاک الی ۷ر۰۴۲۰۰ از حساب ۱۸۹۴ و۵۱۷ میباشد و هشت فقره چک از بانک صادرات شعبه آریاشهر از شماره ۵۶۹۸۰۲ الی ۵۶۹۸۶۰ و یک فقره‌چک از بانک ملی کرج شماره چک ۴۴ر۷۳۹۵۰ از شماره حساب ۲۱۴۳ و چند فقره چک های دیگر که کل مبلغ آن ها و شماره های مذکور ششصد و چهل و هفت هزار تومان‌بنام آقای حاج ظهراب‌آفشاری می باشدباضافه‌هفده هزار وپانصد تومان پول نقد در کیفدستی چرمی کوچک مفقود شدمپول نقد مژدگانی پیداکننده ضمنا چکها از درجه اعتبار ساقط است. یابنده لطفا به آدرس: گو هردشت کرج - خیابان نهم شرقی- پلاک ۳۴ منزل‌شخصی آقای افشاری ارسال‌دارد. آ-۱۱۸۱۱

یک عدد گذرنامه عادی بنام محمدامین پاکی حوالی گرگان مفقود شده واز درجه اعتبار ساقط است‌ازیابنده خواهشمند است با تلفن ۷۳-۹۵۱۰۷۰ تماس و مژدگانی‌دریافت‌دارد. ۱-۱۱

نیازمندیهای اطلاعات

برای دادن آگهی تلفنی باشماره‌های ذیل تماس حاصل فرمائید

تلفنهای: ۳۱۱۲۳۰-۳۱۱۲۲۹

آپارتمان‌فروشی

آپارتمانهای فروشی از ۹۰متر بالا باقیمت و شرایط مناسب ـ خیابان بهجت آباد (حافظ) بالاتر از چهارراه زمرد ـ کوچه امیر رضائی ـ دست چپ درب سوم
۱ـ۳۰ آـ۹۰۰۱۳

اکازیون عباس آباد
آپارتمان ۲اطاق خوابه مجهز ۵۵۰ هزار تومان ۸۴۹۱۸۴
۱ـ۲

آپارتمان فروشی تهران‌ـ پارس
باوام بانکی ۱۵۰ هزار تومان پیش قسط باقساط ۱۵ ساله از یک الی ۵ اطاقه تلفن ۷۸۲۰۳۰ و۷۸۰۰۶۱

آپارتمان تهران پارس فقط با ۲۰۰ هزار تومان نقد بقیه وام بانکی ۱۵ ساله صاحب بهترین آپارتمان ۴ اطاقه‌در تهران پارس خواهیدشد ۷۸۱۹۱۸

آپارتمان
۳ و ۴ و ۵ اطاقه باقیمت مناسب نقد و اقساط تلفن ۷۹۴۶۰۴
۱ـ۱

یکدستگاه آپارتمان مبله
باپارکینگو کف پارکت فن‌کوئیل وتلفن سانترال واقع درمیدان کاخ خیابان طوسی چهارراه دوم ساختمان۵۵ آپارتمان۱۰۵ عصرها ۶ به بعد ۶۵۲۹۷۴
آـ۳۸۹۱

۴ دستگاه آپارتمان
کاملا مجهز۳ اطاق خوابه در خیابان فرح جنوبی با مستاجر بقیمت مناسب فروخته میشود ۸۴۹۶۰۴
۱ـ۲

سازمان تهیه مسکن موریس
آپارتمان از ۴۵۰ هزار تومان ببالا
وزراء،بخارست ، یوسف‌آباد، گاندی، جردن و عباس آباد ۶۲۳۷۴۶ و ۶۲۷۳۹۴ و ۶۲۴۷۳۱
۱ـ۸ آـ۱۷۱۸

آپارتمانهای فروشی باشوفاژ روشن کندی ـ یزدگرد تلفن ۹۳۰۳۷۵
۱ـ۵

آپارتمان ۴ اطاقه نو ساز بین جمشید آبادو امیر آباد شمالی با کلیه تجهیزات و تلفن و پارکینگ بابدهی بانکی بفروش میرسد قیمت ۶۵۰ هزار تومان تلفن ۹۳۵۰۳۸
۱ـ۲

آپارتمان‌دو اطاق خوابه کاملا شخصی‌سازخیلی لوکس‌حوالی پارک وی مازاد بر احتیاج خانواده پزشکی‌است بخانواده متجانس بیواسطه واگذار می شود تلفن ۶۳۰۷۰۴
۱ـ۲

آپارتمان ۳ و۴ اطاقه‌و خانه فروشی تلفن ۷۹۰۵۳۶

اکازیون فروشی
تعدادی‌آپارتمان لوکس ومجهز ۲اطاق خوابه پهلوی اول خیابان مستوفی نبش ایران بعد از ظهرها ۶۲۸۹۱۰
۱ـ۳

اکازیون در شهر زیبا
یکدستگاه آپارتمان ۳ اطاقه کولر شوفاژ روشن و تلفن برق و آب مقطوع ۳۵۰ هزار تومان طبقه چهارم تلفن ۹۴۲۹۸۴ بین ساعت ۱۲ تا ۴ بعد ازظهر
۱ـ۳

هرنوع آپارتمان
کوچک و بزرگ
برای
دفتر کار
فورا نیازمندیم
قیمت مطرح نیست
تلفن ۸۴۴۹۶۶ و ۸۵۵۴۴۷

خیابان پهلوی جنب هتل میامی
یکدستگاه آپارتمان ۴ اطاقه نو ساز در طبقه زیر همکف بقیمت ۳۶۰ هزار تومان بفروش می رسد تلفن ۸۵۶۷۸۷
۱ـ۴

تخفیف بیسابقه
فقط تاآخر مهرماه
آپارتمان های ۴ و ۵ اطاقی با شوفاژروشن وموکت و کاغذ دیواری و پارکینگ و حیاط مشاعی و آسانسور و یکی با حیاط مستقل واستخر و زیر زمین بجای قیمت های ۳۸۰و ۴۰۰ و ۴۵۰ و ۶۵۰ هزار تومان بقیمت های ۳۷۰ و ۳۹۰ و ۴۲۰ و ۶۰۰ هزار تومان بفروش میرسد تلفن های ۷۹۱۵۵۴ و ۷۹۵۷۷۱
۱ـ۶

حوالی عباس‌آباد و فرح
۲ دستگاه آپارتمان فروشی ۸۵۳۸۰۷
۱ـ۳

آپارتمان مهندسی ساز ۲ اطاق خوابه باتهویه مطبوع ۱۷۰ متر زیربنا خالص حدود میدان ونک فروشی ۸۴۴۰۲۳ و ۸۴۵۷۰۱
۱ـ۱۰

آپارتمانهای فروشی
۲و۳ و ۴ اطاقه در شمال شهر فروشی تلفن ۸۵۳۷۳۶
۱ـ۲

آپارتمان ۲ اطاق‌خوابه
باشوفاژ و کولر و سایر تجهیزات حدودملاصدرا با وام بانکی ۸ـ۹۳۹۳۳۷ از ۱۰ تا۱۲
۱ـ۲

تخت طاووس‌ـخیابان‌جم
سه دستگاه آپارتمان سه اطاق خوابه، سالن، ناهار خوری، سرویس‌شوفاژ روشن بانضمام پارکینگ ، لولهکشی گاز و کولر، تلفن، موکت یکجا و یا بطور جداگانه بفروش میرسد. تلفن صبحها ۸۲۶۴۲۸ ـ عصر ها ۸۴۹۹۵۳
۱ـ۶

آپارتمان طبقه‌اول
فرح جنوبی باه اطاق تلفن مستقل شوفاژ کولر موکت جا برای پارک ده اتومبیل برای محل کار تلفن ۹۶۳۴۵۶ و ۹۵۶۲۳۰
۱ـ۳

اکازیون
بعلت مسافرت آپارتمان لوکس ۲ اطاق خوابه با سرویس کامل‌مرکزشهر مبلمان آنتیک سرویس اطاق خواب قدیمی‌فرش قالیچه کاشان ومقداری وسایل دست دوم به فروش میرسد . خیابان تخت جمشید صبای جنوبی کوچه صفا پلاک ۹۴ از ۳ تا ۸بعدازظهر

خیابان وزراء خیابان۱۲
مناسب دفتر و سکونت از یک ساختمان مهندسی شخصی ساز جنوبی‌دونبش ، یکدستگاه آپارتمان با اطاق خواب سالن ناهار خوری و هال یک پارچه همکف ، باضافه یک واحد جنوبی شامل ۳ اطاق در ۲ طبقه با کلیه تاسیسات شوفاژ کولر و دو دستگاه تلفن یکجا بفروش می رسد طالبین باتلفن ۶۲۲۹۸۴ تماس بگیرند.
۱ـ۳

اکازیون
یکدستگاه ساختمان جنوبی سه طبقه‌سه اطاق خوابه باپارکینگ وزیر زمین شوفاژ و کولر چهار دستگاه تلفن ، شخصی ساز ، گیشا انتهای خیابان۳۱ پلاک ۸۲ یکجا و یا طبقاتی بفروش می رسد تلفن ۵ـ۶۳۲۳۸۴
۱ـ۱

چند دستگاه آپارتمان مهندسی‌ساز لوکس
با تجهیزات کامل‌و آسانسور (مناسب‌جهت مطب و دفتر کار)در بهترین نقطه خیابان تخت‌طاوس بفروش‌می‌ـرسد تلفن ۸۴۱۵۵۸ و ۸۳۹۳۳۰

شرکت لانه‌کو
تعداد یکصد دستگاه آپارتمان ۳و ۴و ۵اطاقه واقع درحشمتیه سربل ۱۴ متری لشکر دردست ساختمان دارد . طالبین باتلفن های ۹۷۷۳۱۹و ۹۷۴۳۵۷تماس بگیرند.
۱ـ۶

میرداماد ـ نفت
آپارتمان های دفتری و اداری، تجارتی‌ومسکونی با تجهیزات کامل به فروش می‌رسد تلفن ۲۲۶۹۹۵

آپارتمان جهت شرکت
یکدستگاه ساختمان ۷ طبقه با ۲۸اطاق‌واقع‌در حیابان شیرین چهارراه‌کالج با کلیه تجهیزات همچنین آسانسور و پارکینگ مناسب شرکت و دفتر کار یا تجارتخانه یکجا بفروش می رسد تلفن ۳۱۹۸۵۱
۱ـ۲

اکازیون
دو دستگاه آپارتمان ۲ اطاق خوابه زیر بنا ۱۲۸ متر با پارکینگ موکت کاغذ دیواری شوفاژ روشن شخصی ساز برخیابان کورش کبیر تلفن ۸۵۲۲۵۳
۱ـ۲

۳۷۵۰۰۰ تومان
آپارتمان‌سه اطاق خواب،تلفن، شوفاژ،کولر،پارکینگ عالی،در منطقه عالی تلفن ۶۸۲۹۱۲
۱ـ۱

یکدستگاه آپارتمان با ۲ اطاق خواب اول گیشا. خیابان بلوچستان با مستاجر بعلت مسافرت بفروش می رسد. ۹۴۱۳۶۸
۱ـ۳ آـ۴۸۸۴

در خیابان روزولت
تعدادی آپارتمان لوکس‌بفروش میرسدتلفن ۸۳۴۷۲۲و ۸۳۹۸۳۴
۱ـ۳

پهلوی
آپارتمانی دارای ۲ اطاق خواب هال و سالن پارکینگ اختصاصی موکت کولر پرده کرکره تلفن‌مستقل‌شوفاژروشن حیاط و بالکن‌وسرویس کامل قیمت ۵۰۰ هزار تومان ۶۴۵۷۱۴

۸دستگاه آپارتمان‌مدرن محکم با آسانسور ۲ اطاق‌خوابه و ۳ اطاق خوابه خیابان ۲۰ متری ایوان مدائن قیمت مناسب فروشی تلفن ۲۳۲۲۹۲

فروش آپارتمان های ۳ اطاق خوابه در یوسف‌آباد
چند دستگاه آپارتمان لوکس کاملا نوساز با دکوراسیون عالی ۳ نبش و ۲ نبش در بهترین منطقه یوسف آباد هر کدام با زیربنا ۱۵۰ متر مربع دارای ۳ اطاق خواب سالن پذیرائی‌وناهار خوری‌سرویس مجهز به شوفاژ ، لوله‌کشی کامل تماما بالوستر و فیش‌تلفن گاز، حیاط برای پارک ماشین بقیمت۷۷۰هزار تومان‌فروخته میشود طالبین میتوانند برای بازدید مستقیما به ساختمان مراجعه کنند نشانی : خیابان محمد رضا شاه روبروی‌سینما گلدیس‌خیابان ۲۹ اولین چهار راه ساختمان ۲ نبش شمالی پلاک ۳۱ تلفن ۶۲۰۵۷۲ و ۹۷۴۹۶۹
۱ـ۲

یک دستگاه آپارتمان لوکس دو اطاق‌خوابه،به مساحت ۱۰۲ متر تمام موکت با تلفن، شوفاژ، کولر ، پارکینگ واقع در خیابان نادرشاه ـ کوچه هشتم بفروش‌می رسد تلفن : ۵۲۶۴۵۵ـ ۲۱۰۷۵ـ صبحها تا ساعت ۲ بعدازظهرآقای توکلی

خانه‌فروشی

خانه‌ای در بهترین نقطه ژاله با سرویس کامل دونبش ماشین رو فروشی تلفن ۳۶۲۳۵۸
۱ـ۳

ساختمانی۳طبقه
جهت نمایشگاه یا موسسات و بانکها فروشی تلفن ۷۳۱۶۸۱
۱ـ۶

خانه‌ای بمساحت ۶۰ متر ۴ اطاق وزیر زمین حمام پرده کرکره فرح آباد ژاله خیابان سلیمانیه بیواسطه ۳۰۰ هزار تومان ۵۲۷۹۲۲
۱ـ۲

یکباب منزل ویلائی بمساحت ۵۴۶ متر زیر بنا ۴۵۰ مترسه اطاق خواب . برق . آب . تلفن . شوفاژ. استخر. واقع در خیابان پهلوی حافظ شیرازی بدون واسطه بفروش میرسد باتلفن ۹۶۲۵۱۹ بعداز ظهرها از ساعت ۴ تا۷ تماس بگیرند.
۱ـ۱

خانه‌ای۱۰۰ متری باآب وبرق تلفن بیواسطه خیابان خانی آباد به قیمت ۳۰۰ هزارتومان ۵۳۱۲۰۴
۱ـ۱

ساختمان فروشی
ساختمانی جنوبی تراکم بسیار زیاد به مساحت ۵۰۰متر‌واقع درامیرآباد شمالی خیابان یکم تلفن ۶۵۰۷۱۲ ساعت ۲ تا ۴ بعدازظهر

خانه ویلائی
دارای ۳اطاق هال سرویس کامل آب برق تلفن بمساحت ۱۳۵ متر قیمت ۵۰۰ هزار تومان بفروش می رسد تلفن ۳۴۲۲۷۸
۱ـ۳

منزلی به مساحت ۱۸۱ متر سه بر دو درب مستقل دارای ۶ اطاق زیربنا ۱۷۲ متر با آب و برق‌و سرویس کامل بدون واسطه و اقع در ده متری‌گرگان بفروش‌میرسد تلفن ۷۶۲۲۶۰ از ساعت ۶ به‌بعد
۱ـ۱

عباس‌آباد اندیشه
خانه شخصی ساز ۲۰۰ متری باسرویس کامل بدون شوفاژ قیمت یک میلیون و صد هزار تومان تلفن ۸۵۶۷۸۷

خانه‌شمالی ۱۰۸ متر دو طبقه ۴ اطاق تمام موکت زیر زمین حمام کولر کاغذ دیواری‌واقع در خیابان حشمت‌الدوله‌گلشن جنوبی کوچه فرمانفرمائیان پلاک ۶ تلفن ۹۳۸۹۴۶
۱ـ۱

خانه و زمین فروشی ۳۴۴۳۶۵

خانه ۲ طبقه شمالی فروشی
۲۱۰مترمساحت ـ ۲۳۰ مترزیر بنا طبقه همکف : پذیرائی و غذاخوری هال نشیمن و آشپزخانه‌مجهز طبقه اول‌چهار اطاق خواب هال حمام و سرویس اتاقهاباکرکره ولوستر کاغذ دیواری امیر آباد شمالی خیابان فاطمی ۶۵۱۴۰۵
۱ـ۲

خانه‌ای واقع در خیابان شهباز چهارراه شمس سه‌راه شکوفه بمساحت ۳۰۰ متر دارای ۶ اطاق و دو زیرزمین و دو هال آب برق تلفن کولرحمام قسمت داخلی تخلیه و قسمت خارجی برخیابان ۴ باب مغازه و زیر زمین و طبقه فوقانی ۴اطاق وهال که‌مستغلاتی‌می‌باشد به فروش میرسد تلفن ۵۲۵۳۷۳

اکازیون
خانه‌ای ۵ طبقه واقع در خیابان وزراء خیابان هفتم بیست متری اول مابین وزراء و بخارست با ۲۴۰ متر هر طبقه‌زیر بنا با تمام وسایل مدرن بعلت مسافرت بدون واسطه بفروش میرسد طالبین‌ازساعت ۱۰صبح الی ۵بعدازظهر با تلفن ۶۲۴۱۸۶ تماس‌بگیرند.

یکباب‌خانه‌ویلائی‌شمالی واقع در ونک بمساحت ۱۷۰۰ متر و ۱۲۰۰متر زیر بنا مجهز به کلیه وسایل مدرن بفروش‌می رسد طالبین با تلفن ۶۸۴۷۳۶ از ساعت ۶تا ۱۰ بعداز ظهر تماس حاصل نمایند.

ساختمانهای ویلائی و مستغلات از ۲ میلیون تومان ببالا برای فروش موجود است ۸۴۷۹۸۲ و ۸۵۳۷۳۶

خانه شخصی ساز و محکم واقع در خیابان یاس ۴۰۰ دستگاه به مساحت ۱۴۰ متر دارای۴اطاق و یک زیر زمین وسیع و ۲ مغازه در دو طبقه مجزا زیربنا ۲۱۰ متر به ارزش ۵۵۰ هزار تومان برای آنهائی که خانه ندارند میتوانند با مستاجر خریده و تخلیه کنند بقیمت ۳۵۰هزار تومان‌فروخته میشود تلفن ۲۳۱۳۱۵
۱ـ۳

خانه‌ای جنوبی
دو طبقه ۱۰۳ متر باسرویس کامل تلفن ،دارای سه اطاق با تراس بزرگ واقع در خیابان نصرالدشت‌بدون‌واسطه بفروش میرسد. تلفن۹۶۱۶۵۶
۱ـ۲ آـ۲۱۷۳۷

خانه جنوبی فروشی
در آریاشهر یکطبقه ۲۲۰ متر۲ اطاق و سالن پذیرائی و ناهار خوری ، هال ، گاراژ و زیر زمین آماده برای سه طبقه ساختمان قیمت یک میلیون و یکصدهزارتومان تلفن۹۴۰۵۳۰
۱ـ۴

بندر پهلوی غازیان
خانه‌ای و ویلائی‌با۳ اطاق‌خواب سالن ناهار خوری پذیرائی و هال بزرگ ۳۲۰ متر مساحت ۱۸۶ متر زیربنا آب و برق‌و تلفن پرده کرکره لوستربفروش میرسد تلفن ۹۵۹۱۹۷ از ۵تا۸
۱ـ۲

اکازیون
بعلت مسافرت مستغلاتی دو بر بین پاستور و حشمت‌الدوله دارای ۳ طبقه کاملا مجزا هر طبقه دارای ۲ اطاق خواب و پذیرائی نهار خوری و هال وسرویس کامل با آب و برق وتلفن یکجا با مستاجر بقیمت مناسب فروشی ۶۲۴۹۸۷
۱ـ۳

خانه فروشی
اکازیون‌ـ تهران پارس‌ـ ساختمان ویلائی جنوبی مهندسی‌ساز‌ـبمساحت ۴۸۰ متر ، ۳۰۰ متر زیربنا ۴ اتاق خواب سرویس کامل شوفاژ تلفن کولر . به علت مسافرت بفروش‌میرسد عصر ها از ۳ تا ۹ تلفن ۷۸۴۲۳۳

ارزان فروشی واقعی
خانه بمساحت ۱۴۰ متر ۶ اطاق و حمام و سرویس‌کامل سه ونیم طبقه در خیابان فروردین شمالی مقابل دانشگاه ۶۴۳۶۶۹ عصرها ۵تا۸
آـ۱۱۸۲۹
۱ـ۱

واقع در خیابان اصلی
خانه‌ای بمساحت ۱۳۵ متر با ۵اطاق ودرب‌ماشین‌رو کرکره موکت کاغذ دیواری آبگرمکن گازی و کولر باقیمت مناسب بفروش میرسد تلفن ۷۵۹۰۶۷ و ۳۱۷۸۲۲
۱ـ۳

اکازیون
بعلت مسافرت منزل با ۴ اطاق خواب . توالت ایرانی و فرنگی ، حمام سالن نهارخوری و هال اطاق مستخدم اطاق تلویزیون شمالی به مساحت زیر بنای ۳۱۰ متر مربع و به مساحت کل ۳۳۸ متر مربع واقع در عباس‌آباد اندیشه اندیشه۵ بفروش‌میرسد عصر ها از ساعت ۴ تا ۶ باتلفن ۸۴۳۸۴۱تماس حاصل نمایند .

اکازیون
خانه‌ای‌بمساحت ۳۰۴ مترواقع در تاج دریان نو دو دستگاه مجزا با (حیاط ـ زیر زمین) بعلاوه اجازه ساختمان طبقه دیگر تلفن ۹۷۹۶۹۰ از ساعت ۳ بعدازظهر
۱ـ۱

خانه‌ای بمساحت ۱۲۲ متر
دارای ۴ اطاق واقع در خیابان باستان سه‌راه طرشت دارای آب وبرق و تلفن کولر و زیرزمین قیمت مقطوع ۵۵۰هزار تومان ۹۶۵۱۸۷

خانه اکازیون
خانه‌ای دونبش مستغلاتی در ۳طبقه مجزا طبقه اول‌پارکینگ هر طبقه دارای ۳ اطاق خواب هال و سالن و سرویس کامل و مدرن بالولهکشی شوفاژ بمساحت ۳۰۷ متر و زیر بنا تقریبی ۵۰۰متر قیمت ۱۷۰۰۰۰۰ تومان تلفن ۹۶۵۹۷۹ و ۶۵۶۳۲۸
۱ـ۱

دولت ـ جوادی
یکباب خانه بمساحت ۵۰۰متر و ۴۰۰ متر زیر بنا ۴ اطاق خواب و سرویس کامل‌بفروش میرسد ۲۷۹۴۹۱
۱ـ۳

خانه ویلائی ۱۸۶ متر نو ساز سه اطاق و هال آب و برق بفروش میرسد انتهای مجیدیه شمس‌آبادمیدان‌ولیعهده متری رضا پلاک۲۶
۱ـ۳ آـ۱۱۸۲۵

یکباب خانه بمساحت ۱۴۴متر مربع دارای ۵اطاق با آب و برق در خیابان دقیقی جنوبی کوچه‌صادقی‌پلاک۸با مستاجر بدون واسطه فروشی تلفن ۲۷۴۷۶۰
۱ـ۲

دروس خانه‌ای ویلائی شمالی دارای چهاراطاق خواب . کولر. شوفاژ. تلفن. مقطوع۱٫۹۰۰۰۰۰ تومان بدون واسطه به فروش می‌رسد . تلفن ۹۶۴۵۶۹

فرح‌شمالی‌خانه‌ای‌ویلائی بمساحت ۲۰۰متر یک طبقه سه اطاق و هال آب و برق و تلفن وکولر بقیمت یك میلیون و دویست هزار تومان‌تلفن ۲۷۲۱۶۰

یکدستگاه خانه‌دو طبقه‌جنوبی بمساحت ۱۲۵ متر زیر بنا۱۶۰ متر هفت حوض نارمک‌دارای ۵ اطاق‌زیرزمین ، آب و برق، وتلفن، سرویس کامل قیمت مقطوع ۵٫۰۰۰٫۰۰۰ ریال با تلفن ۷۹۳۴۸۹ ـ ۵الی۸ بعداز ظهر تماس بگیرید.
۱ـ۳ آـ۲۱۹۱۷

جنب فردیس جنوب
خانه‌های دهکده
زمین بقطعات ۴۵۰ متر تفکیک شده‌باسندمالکیت تلفن۵۲۳۹۷۴
۱ـ۲

بر خیابان تخت طاوس
مستقلی لوکس بمساحت ۴۲۰ متر ۶ طبقه در ۱۰ دستگاه زیر بنا۱۶۵۰ متر دارای پارکینگ سرتاسری تهویه مطبوع آسانسور ۱۰ دستگاه تلفن فروشی یا اجاره ۸۴۴۱۴۹
۱ـ۴

برخیابان عباس‌آباد
مستقل شخصی‌ساز ۵ طبقه هر طبقه دارای ۶ اطاق یکجایا جداگانه بفروش‌میرسد۸۴۵۵۴۴
۱ـ۵

یک طبقه ویلائی ۲۷۲ متر
باسندتفکیکی از عمارتی ۴طبقه، درگیشا، نوساز دارای حیاط مستقل، باغچه، دو در ماشین رو اختصاصی‌دونبش سه‌اطاق، هال، انباری ، سرویس کامل، تلفن، لولکشی شوفاژ بفروش میرسد . تلفن ۶۳۴۵۹۳
۱ـ۱

خانه ویلائی ۶۳۰ متر مشجر دزاشیب شمیران آب برق تلفن دو میلیون‌تومان تلفن ۲۷۲۸۸۰
۱ـ۶

خانه بمساحت ۱۶۰ متر شمالی بادرب ماشین‌رو ظرفیت پارک ۳اتومبیل ۴اطاق خواب با سرویس‌کامل‌و تلفن واقع در خیابان قزوین خیابان اردشیر به مبلغ ۴۶۰ هزار تومان بفروش میرسدتلفن ۹۶۶۰۶۳ـ ۳۱۵۱۹۶

یکدستگاه منزل غرب دانشگاه صنعتی آریامهر مساحت ۳۰۸ متر سه طبقه نو ساز طبقه اول پارکینگ طبقه دوم و سوم هر دستگاه شامل سه اطاق‌خواب یک سالن ناهار خوری هال و سرویس‌کامل قیمت یک میلیون و ۳۵۰ هزار تومان تلفن ۹۶۳۰۹۰
۱ـ۳

خانه‌ای یکطبقه در قلهک
دو بر ویلائی ماشین رو ۲۰۲٫۵متر ۱۸۰ متر زیر بنا باکولر و تلفن‌برای فروش تلفن۲۶۳۴۰۹
۱ـ۲

خانه فروشی آیزنهاور شادمهر ۹۷۲۷۱۰
۱ـ۱۰

منزلی بمساحت ۴۰۸ مترکلنگی قابل سکونت دارای ۹اطاق‌و زیر زمین آب و برق و تلفن حمام گرم واقع در انتهای بوذرجمهری نو کوچه مقابل بانک صادرات‌بن‌بست‌قائم مقامی پلاک ۴۰ قیمت ۷۰۰ هزار تومان تلفن ۳۵۷۴۵۴
۱ـ۳

خانه‌ای قدیمی ساز ۳ طبقه مساحت ۹۸۴ متر با دو دستگاه تلفن آب و برق روبروی‌پارک ساعی خیابان آبشار بفروش میرسد ۶۸۵۹۰۶
۱ـ۱

خانه اقساطی
شهباز جنوبی ۱۰ متری‌تهران شرق تلفن ۵۲۵۴۷۰
۱ـ۵

خانه‌ای بمساحت۳۰۰ مترکلنگی واقع در خیابان تهران نو دارای‌سه اطاق باسرویس‌کامل وهال وتلفن و حمام و دو انباری کاغذ دیواری پرده کرکره بفروش می رسد تلفن ۷۹۸۹۵۴
۱ـ۳

خانه شمالی ۲۲۱ متر با ۷ اطاق در امیر آباد شمالی به فروش میرسد ۲۲۳۶۷۲
۱ـ۳

خانه‌ای مهندسی ساز مدرن ۴۰۰ متر زمین ۴۶۰ متر زیربنا دارای ۴اطاق خواب یک سالن‌پذیرائی تلفن‌شوفاژ کولر اطاق نشیمن‌هال ۶۵ متری فوری بدون واسطه قیمت ۲ میلیون‌و چهارصد هزارتومان تلفن ۸۹۴۰۸۱ ساعت ۹ تا ۳ بعد ازظهر
۱ـ۲

قابل توجه
ساختمان مستغلاتی ۴ طبقه به مساحت ۳۰۰ متر هر طبقه ۵ اطاق با چهار شماره تلفن‌شوفاژ کولر تخلیه کامل در بهترین نقطه عباس‌آباد بمبلغ ۳میلیون‌و‌پانصد هزار تومان فروشی‌لانه ۸۳۷۸۵۱ ـ ۸۳۹۰۲۶

الهیه شمیران
۴۷۰متر تلفن ۶۴۵۳۶۱
۱ـ۲ آـ۲۱۹۹۸

خانه‌ای فروشی ۱۰۰متر
دوطبقه ۴اطاقه با حمام گرم تلفن پرده کرکره در خواجه نظام الملک بمبلغ ۴۲۰ هزار تومان تلفن ۸۴۶۷۸۳
۱ـ۲

قابل توجه مرغداریها باغی بمساحت ۲۵ هزار متر مشجر بادرخت‌میوه پنج ساله و ۱۴۰۰ متر سالن
دارای‌هشت‌ساعت آب در هفته وکنتور ۵۰آمپر در قلعه حسن خان کیلو متر ۲۰ تهران کرج بفروش میرسد ساعت ۵ تا۸ بعد ازظهر تلفن ۸۲۲۲۷۸
۱ـ۱

قابل توجه شرکتها
خانه‌ای ۳ طبقه ۱۹۰ متر زمین قطعه دوم سپهبد زاهدی هما شماره ۳۴ فروشی ۸۳۱۷۸۸
۱ـ۵

ویلافروشی

ویلا لب‌دریا
مبله فروشی و سرویس کامل تلفن ۳۰۴۳۷۲

۴ دستگاه ساختمان ویلائی مهندسی
مجهز به تمام تجهیزات واقع در بهترین منطقه ییلاقی دماوند یکجا یا جداگانه فروشی و یا باساختمان در تهران معاوضه میشود تلفن ۸۵۰۷۳۱
۱ـ۳

ویلای فروشی در خزر شهر تلفن ۶۳۷۷۵۰

اکازیون واقعی پشت حسینیه ارشاد
مساحت ۴۲۲متر ویلائی با دو دستگاه‌مستقل‌شخصی‌ساز ۳اطاق خواب استخر حیاط مشجر شمالی قیمت یک میلیون و ۷۰۰هزار تومان تلفن۲۳۶۱۴۳ و ۲۲۹۶۳۶ شبها
۱ـ۲

ویلا در قیطریه
بمساحت ۷۵۰ متر دارای ۵ اطاق‌خواب فروشی ۸۵۳۸۰۷

ورامین
۴ دستگاه ویلای یک طبقه بقیمت ۱۸۰تا۲۵۰ هزار تومان برای فروش موجود است ۸۵۳۷۳۶ و ۸۴۷۹۸۲
۱ـ۳

یوسف‌آباد
دو طبقه ویلائی مساحت ۴۵۰ متر ساختمان ۶۰۰ متر ۹ اطاق سرویس کامل با قیمت مناسب فروشی تلفن ۹۲۵۹۲۰
۱ـ۲

ویلای فروشی
یک ویلای دو اطاقه مشجرو مبله‌در بهترین نقطه دریار کنار در فاصله پنج دقیقه‌ای دریا بفروش میرسد. باتلفن۲۳۹۰۱۵ قبل از ظهرها تماس گرفته شود.
۱ـ۳ آـ۲۰۰۱۲

ویلافروشی
ویلائی بمساحت۹۲۰ متر مربع ۲ نبش واقع در غرب سلطنت آباد اختیاریه شمالی بر خیابان ۲۰متری‌مبلمان استیل‌اسپانیولی با زیر بنای ۵۵۰ متر مربع‌و ۴ اتاق خواب شوفاژ استخر و تلفن برای فروش آماده می باشدطالبین‌میتوانند همه روزه باتلفن ۸۹۰۰۸۴ تماس‌بگیرند
۱ـ۲

گوهردشت ویلای جنوبی۶۰۰ مترمربع ۲۷۰ متر مربع زیر بنا سه اطاق خواب . پذیرائی. ناهار خوری ، هال بزرگ . شوفاژ روشن، دو بر رو کار سنگ. استخر. دو گاراژ قیمت ۶۲۰هزار تومان که ۱۲۰هزار تومان آن بدهی است تلفن ۹۷۵۵۷۷ ساعت ۸ تاسه بعد از ظهر.
۱ـ۴ آـ۲۰۳۴۱

باغ فروشی

اکازیون
باغ مشجر به‌مساحت ۱۴۰۰۰ متر مربع در آلمان‌هامبورك فروشی‌یا با یك منزل در تهران معاوضه می‌گردد تلفن ۶۳۶۴۰۴

زمین‌فروشی

شهرک کیان‌مهر
فقط چند قطعه زمین هزار متری موجود تلفن ۶۶۹۵۵۱

فرح‌آباد ژاله
بلوار رضا پهلوی زمین در محدوده ۵ ساله بقطعات ۲۰۰ متری ۱۹۰ تومان نصف نقد بقیه ۲۴ ماهه تلفن ۳۴۱۳۵۶
۱ـ۱۰

عباس‌آباد ـ شهسوار
روبروی هتل دیانا یک قطعه زمین مشجر با نازلترین قیمت تلفن ۲۷۳۸۹۳
۱ـ۲

یکقطعه زمین ۱۰۰۰ متری در زعفرانیه کرج نقد و اقساط‌به فروش میرسد ۲۲۳۲۵۵
۱ـ۱

زمین ۳۲ × ۲۱
یوسف آباد نبش محمد رضا شاه وبیستو پنجم قیمت مناسب تلفن ۶۸۲۹۱۲
۱ـ۲

جردن
یکقطعه زمین مرغوب ۲ بر بمساحت ۳۶۰ متر مربع بین جردن و کوی نفت بفروش‌میرسد‌تلفن ۶۵۳۱۵۲ از ساعت ۴ تا ۷ بعداز ظهر .

زمین فروشی در شمیران نقد و اقساط
چند قطعه زمین‌درقیطریه شمیران برخیابان‌اسفالته بفروش می‌رسد برای کسب اطلاعات بیشتر با تلفن های
۷۵۱۶۶۶
۲۷۱۳۶۳
تماس بگیرید
آـ۱۸۲۲۰

زمین فروشی
یک قطعه زمین تراکم کم واقع‌درخیابان‌رستگاران بفروش می‌رسد تلفن ۶۵۰۷۱۲ ساعت ۲ تا ۴ بعدازظهر

سرقفلی

یک باب مغازه بمساحت ۱۶ متر دو طبقه کامل دارای دکوراسیون جدید و تابلو پلاستیک با کولر ـ برق ـ فیش آب و تلفن بفروش می رسد. فرح‌آبادژاله ایستگاه کوکاکولا ۲۱متری‌رضاپهلوی جنب‌عکاسی رخک سرویس تلویزیون بختیاری تلفن ۳۳۱۷۱۲
۱ـ۱

مغازه‌ای اول تهران نو میدان شهناز واگذار میشود تلفن ۳۴۸۳۹۴
۱ـ۳

۲ باب مغازه در خیابان شاه عباس کبیر روبروی جم بفروش میرسد تلفن ۸۲۰۳۳۰ و ۸۴۶۲۷۹
۱ـ۳

مغازه‌ای دو نبش و ۲ دهنه پوشاک و لوازم آرایش و کادو باموقعیت استثنائی و دکوراسیون باجوازو تلفن و کولر بر خیابان تهران‌نو تلفن ۷۹۹۲۵۱
۱ـ۴

قابل توجه بانک هاو موسسات تولیدی مجاز در داخل محدوده‌شهری
دو باب مغازه بر خیابان اصلی نارمک با۲۲۶ متر مساحت آب وبرق بفروش میرسد تلفن ۸۲۵۳۵۲ از ۸٫۵ صبح الی۱ و ۵٫۵ الی ۷٫۵ بعدازظهر
۱ـ۷

۲ دهنه مغازه
بمساحت ۶۰ متر با تلفن و دکوراسیون‌چهارراه سیروس اول بوذرجمهری نو بیواسطه فروشی تلفن ۳۵۱۱۲۷ و ۳۱۴۳۸۰ و ۳۹۱۶۸۲
۱ـ۱۰

محل کار
آپارتمانی حدود خیابان میردامادباپنج اطاق و۲ هال‌ـ سرویس کامل‌ایرانی وفرنگی‌ـ شوفاژو کولرـتلفن :۸۳۰۱۶۳ از ساعت ۵تا۸ بعد ازظهر.
۱ـ۱

کارگاهی بمساحت ۱۰۰۰ متر تقریبی با ۶۵۰ متر زیر بنا سه نبش دارای‌برق‌سه‌فاز صد آمپر تلفن آب لولهکشی و آب چاه نیمه عمیق واقع در ایستگاه حسینی اوایل جاده قدیم کرج محدوده تهران برای فروش آماده میباشد تلفن ۹۵۸۴۳۶

قابل توجه
بانکها و شرکت ها و نمایشگاههای اتومبیل
مابین فلکه باغشاه و پاستور ۲باب‌مغازه متصل بهم‌بمساحت ۱۴۰ متر و ۴۰ متر پارکینگ جمعا ۱۸۰ متر باآب و برق سه‌فاز وتلفن و سرویس و شوفاژ روشن سرقفلی وملک فروشی ۵۲۸۸۸۴ و ۵۲۷۵۶۰
۱ـ۱۰

عکاسی فروشی
مغازه عکاسی باه سال سابقه کار ممتازدرشهر گرگان مجهز به کلیه لوازم مدرن عکاسی و دکوراسیون عالی مشغول‌بکار بادرآمد خوب بعلت مسافرت‌با سرقفلی مقطوع ۵۰ هزارتومان ۳۵۵۸۶۸
۱ـ۱

گاراژ فروشی
گاراژی بمساحت۲۴۲۸ متر اول سیمتری نارمک با جواز تعمیرگاه مجاز آریا شاهین ۷۹۰۱۶۵ ساعت۸صبح تا ۱۲ و ۲ تاه بعدازظهر

رستوران دانسینک بر جاده پهلوی شمیران فروشی ۲۹۰۵۵۷

دو دهنه مغازه مرغ فروشی واقع در عباس آباد اول خیابان نیلوفر بفروش میرسد تلفن ۸۴۰۹۸۳
۱ـ۴

قابل توجه شرکتها
کارخانه بزرگ مجهز فروشی تلفن ۷۵۶۸۰۴ و ۷۵۷۹۳۶
۱ـ۴

فروش تعمیرگاه اتومبیل ۳۷۰۰ متر باآب، برق، تلفن، وجواز تلفن ۲۳۰۱۷۶ شریک قبول‌می شود ۶٫۵ میلیون تومان
۱ـ۲

یکباب مغازه طلا فروشی با جواز تلفن و کل اثاث ۳۶۴۸۸۳
۱ـ۱۰

در تخت طاوس
مغازه ۳ نبش بمساحت ۳۲متر وحدود ۲۰ متر زیر زمین با بالکن آب و برق تلفن و جواز بفروش‌میرسد تلفن ۸۴۴۱۴۹
۱ـ۳

نمایشگاه و فروشگاه اتومبیل با ملك و بدون ملك بفروش‌میرسدتلفن ۶۲۳۷۶۹

مغازه‌ای واقع در خیابان پامنار پنج دهنه بعلت مسافرت واگذار میشود تلفن ۳۵۵۵۱۵

یکباب تعمیرگاه کولر، بخاری و آبگرمکن در بهترین منطقه تهران‌با نمایندگی مجاز به‌فروش میرسد تلفن ۶۵۲۸۳۱

یکباب مغازه بوتیک با جواز آب و برق و دکوراسیون مدرن واقع دراول ۲۰ متری کوکاکولا مقابل بازار روز بفروش میرسد تلفن ۳۴۳۰۰۱
۱ـ۱

مرغداری فروشی داودآباد ورامین ۲۶۳۹۰۶

اکازیون
برای مطب.دندانپزشکی با سابقه و معروف در آبادان دندانپزشك با سابقه حاذق حقوقی ، شرکتی و یا واگذاری نیازمندیم‌تلفن ۷۶۰۱۷۷ آروین

موقعیت‌استثنائی انبارفروشی
۲۰۴۰ متر دوبر ۹۰۰ متر سالن سقف بتون ۱۵۰ متربنا روکارسنگ سرویس مجزا آب وبرق تلفن ۶۶۷۸۳۱

یك انبار بمساحت‌حدود ۶۲۰۰ متر تفکیک شده به ۳ قطعه با آب و برق و تلفن در جاده قدیم برج به فروش میرسد تلفن ۹۵۰۱۰۰

بازار سلطانی اول بازار کویتی ها مغازه کوچك۲ نبش با شرایط مناسب نقد و اقساط بعلت مسافرت فوری‌واگذاری ۵۲۳۰۰۱

توجه ـ بازار
بوذرجمهری جنب بانک پارس مرکز فروش‌ملک یا سر قفلی ـ۷۵۰ متر ۳ طبقه سالن جمعا ـ آب برق
تلفن ۵۳۴۶۴۱

اجاره‌داده‌میشود

اجاره داده می شود
۲تا۴ اطاق‌خوابه‌از۴۰۰۰ تا ۶۰۰۰ تومان۸۵۰۸۳۴

سازمان تهیه مسکن موریس آپارتمان وویلا مستغلات اجاره ۲تا۵اطاق‌خوابه جهت‌سکونت ۶۲۳۷۴۶ و ۶۲۷۳۹۴ و ۶۲۴۷۳۱

آپارتمان۳اطاق خوابه درطبقه دوم واقع در خیابان جردن باتمام تجهیزات به خارجیان اجاره داده می شود تلفن ۲۸۶۸۳۲

آپارتمان های اجاره‌ای مبله شده کامل ۳و ۴ و ۵ اطاقی در شمال شرق تهران بمبالغ ۳۵۰۰ و ۴۰۰۰ و ۵۰۰۰ و۵۵۰۰ و ۶۰۰۰ تومان تلفن ۷۹۱۵۵۴ و ۷۹۵۷۷۱

انبار برای اجاره بر جاده مخصوص کرج ۱۵۰۰ متر سرپو شیده بابرق منطقه‌ای تلفن ۲۸ و ۷۶۹۸۲۷
۱ـ۲

دفتر کار
آماده اجاره ۸۵۰۸۳۴

گلشهر کرج
خانه ویلائی با شوفاژ استخراجاره داده‌میشود تلفن ۲۸۳۶۵۳

اجاره به ایرانی
تعداد زیادی آپارتمان برای سکونت ومحلکار از ۴ هزار تومان به بالا اجاره داده می شود عباس آباد چهارراه فرح جنب کیوسک تلفن آژانس ۸۵۰
تلفن ۸۴۶۶۲۳ ـ ۸۵۵۴۴۷
۱ـ۳

آپارتمان دو اطاق خواب و سالن پذیرائی با شوفاژ طبقه سوم خیابان تاج روبروی ولیعهد اجاره داده می شود. تلفن ۲۳۲۳۱۲ ـ ۹۳۳۹۰۱
۱ـ۱

اکازیون
دو دستگاه آپارتمان نوساز طبقه دوم و سوم واقع در یوسف اباد هر دستگاه ۲۴۰ متر زیر بنا سه اطاق خواب یک‌اطاق خدمتکار پذیرائی هال سرویس ایرانی‌وفرنگی مجهز به شوفاژ و کولر و تلفن مستقل و پارکینگ اجاره‌بدون واسطه ۶۰۰۰۰ ریال تلفن ۶۳۲۳۵۰
۱ـ۳

یکدستگاه آپارتمان‌شش اطاقه با تلفن ، کولر ، شوفاژ واقع درخیابان تاج ـخیابان شاد مهر برای سکونت‌باجاره‌داده میشود ۹۷۵۹۰۶

یکدستگاه آپارتمان ۵ اطاقه‌با سرویس کامل اجاره داده‌می شود نارمک خیابان سمنجان (مسعود سعد) شماره ۱۰۶ مقابل مدرسه کمال نرسیده به چهارراه اول نبش چهارراه ساختمان روکار قرمزپلاک ۷۲ منزل آقای شریف‌نیا تلفن ۷۶۴۱۱۰
۱ـ۱

اجاره
آپارتمان سه اطاقه با تلفن واقع دریوسف‌آباد از ساعت ۹ الی ۱۲ظهر با تلفن ۳۱۲۴۱۳ و ۸ شب به‌بعد با شماره ۸۴۹۸۳ تماس حاصل فرمایند .

طبقه دوم شمالی نوساز ۳ اطاق‌خوابه هال سرویس کامل شوفاژ کولر فیش تلفن‌تهران پارس خیابان سپهبد فرسیو شرقی شماره ۵۴ اجاره داده میشود تلفن ۲۴۶۳۸۵
۱ـ۳

موردنیازاجاره

یک اطاق برای جوان
مجردحدودشاهرضاو آیزنهاور نیازمندیم ۴ تا ۸ بد از ظهر تلفن ۹۲۹۷۴۶
۱ـ۲

شرکت‌تجارتی احتیاج‌بساختمانی برای انبار با مساحت حداقل ۳۰۰ متر جهت خرید یا اجاره رادارد لطفاباتلفنهای ۳۰۱۰۵۹ و۳۰۲۶۰۹ از ساعت ۸ صبح الی۴ بعد ازظهر تماس حاصل نمائید.
۱ـ۵ آـ۱۱۷۵۳

یک زن و شوهر احتیاج بدو اطاق دراطراف تاج در حدود ۱۵۰۰۰ریال‌جهت اجاره‌نیازمند میباشند ۹۷۶۲۴۵
۱ـ۳

بیك زیر زمین واقع‌در شمال شهر جهت رستوران نیازمندیم‌تلفن ۷۵۲۲۸۱

عده‌ای از دانشجویان دختر و پسر دانشگاه تهران‌جهت‌اجاره‌احتیاج به مسکن دارند . صاحبان منازل میتوانند با تلفن ۹۳۴۵۰۰ تماس حاصل فرمایند .
م‌الف ۱۵۷۲۲

خانه ویلاو آپارتمان های شمارابه افراد مطمئن باتضمین کافی اجاره میدهیم ۲۳۷۶۱۳

تعدادی ویلا وآپارتمان برای خارجیان شرکت احتیاج است تلفن ۲۹۲۹۸۲

جهت سکونت‌روسای چندشرکت خارجی به تعدادی ویلاوطبقه‌همکف با استخر برای اجاره فوری‌نیازمندیم ۸۴۸۴۲۴ و ۸۵۳۸۵۳

ویلا و آپارتمان درشمال شهر برای کارمندان عالیرتبه شرکت خارجی فوری‌نیازمندیم ۲۲۲۶۳۰ و۲۲۷۵۱۱

خانواده انگلیسی
فورا نیازمند به ویلا و همکف باآپارتمان می باشد ۸۵۰۸۳۴
۱ـ۱۷

نیازمندیهای اطلاعات

برای دادن آگهی تلفنی باشماره‌های ذیل تماس حاصل فرمائید

تلفنهای: ۳۰۳۷۰۲-۳۱۱۲۱۹-۳۱۱۲۲۵-۳۱۱۲۲۴

مورد نیاز برای خرید

خانه‌های کلنگی وزمینهای ساختمانی

شمال‌شهر راخریداریم دفتر جمشید ۹۲۸۰۸۲

خریدزمینهای‌افسریه ۲۴۳۳۴۶
۱_۲۰

اهواز

زمینهای اهواز ، آبادان ، خرمشهر فوری خریداریم ۶۶۸۴۸۷ و ۶۶۹۸۸۶
۱_۲۰

زمین ساختمانی شما را فوری نقدا خریداریم ۸۵۵۹۵۸

زمینهای تهرانپارس خریداریم ۷۹۳۰۲۰

شمال شهر خانه‌و زمین خریداریم ۸۹۵۳۳۶

زمینهای اهوازخریداری میشود تلفن ۸۹۴۹۱۳

زمین‌جوادیه حکیمیه‌خاک سفیدخریداریم ۷۸۰۴۶۵

اراضی صنعتی جاده‌های کرج خریدار و فروشنده‌ایم . صادقی ۹۵۰۱۶۳
۱_۱

زمین خریداریم ۹۲۲۷۳۹

اراضی صنعتی جاده‌های کرج خریدار و فروشنده‌ایم ۹۵۹۷۵۵
۱_۱۲

زمین مورد نیاز

یکقطعه زمین جهت انبار در منطقه صنعتی حدود جاده قدیم کرج یاسر آسیاب مهر آباد یا اوایل جاده ساوه و یا سمراه آذری مورد نیاز است تلفن ۷۰۶۸۱۷ و یا ۷۰۱۱۰۲
۱_۲

بنگاههای معاملات املاک

خریدو‌فروش املاک گرانمیت ۷۵۰۱۴۴ اعظم پور
۱_۲۴

بورس اراضی مهرشهر کوی‌ولیعهدو‌گوهردشت ۶۴۸۲۵۵

اراضی صنعتی جاده‌های کرج‌خریدارو‌فروشنده‌ایم ۹۵۹۷۵۵

بورس‌اراضی گوهردشت مهرشهر فردیس وملارد ۹۲۲۷۳۹

زمین های منطقه صنعتی‌تهران پارس خریدار و فروشنده‌ایم تلفن ۷۸۱۴۳۴

زمین صنعتی کارخانه و انبار خریدار و فروشنده‌ایم ۹۳۹۱۶۴

بورس املاك شمیران دفتر براتی ۲۷۲۵۷۵
۱_۱

خریدار و فروشنده اراضی صنعتی و انبار وکارخانه‌تلفن ۹۷۹۱۹۰

اراضی مهرشهر ۸۲۴۰۷۳

دفتر پارس
مرکز معاملات املاك‌شهر و شمیرانات ۸۴۱۵۵۸

دفتر املاك ۱۲۱
بورس‌زمینهای‌بلوار رضاپهلوی وافسریه و شاه آباد شرق خریدار و فروشنده‌ایم اول بلواررضاپهلوی تلفن ۳۴۵۶۵۳ سیروس
۱_۲۰

معاملات پول

پول

فوری درمقابل چك كارمندی
و در مقابل هر نوع سند **اتومبیل و تلفن** و مازاد سند ملك چنانچه در رهن یا گرو باشد در اسرع وقت فورا پرداخت مینمائیم تلفن
۶۶۰۴۰۰
۶۶۹۷۰۰
شاهرضا مقابل سینما دیانا شماره ۱۶۳ طبقه سوم شرکت اورورا

پول‌شرطی موجود تلفن ۶۸۴۵۲۵

پول شرطی در مقابل چك كارمندی وملك
تلفن ۸۳۹۷۴۰

وام در مقابل ملك
فوری بابهره ارزان۸۳۳۷۷۵
آ_۱۱۱

وام بهر طریق
تلفن۹۳۱۷۳۱_۹۳۱۷۲۱

پول فوری با سود بانکی مقابل خانه ، مستغلات ۹۲۸۴۶۵

مورد نیاز
پول شرطی مقابل خانه مستغلات فوری‌نیازمندیم ۹۲۰۸۲۹

پول راکد شما
هزاری ۵۰ تومان سود میدهیم ۷۶۳۸۴۰

پول در مقابل مبیع ارزنده نیازمندیم تلفن ۸۳۹۷۴۰
۱_۱۶

پول شرطی در مقابل خانه ارزنده مورد نیاز است ۷۵۷۵۳۵ و ۷۵۶۴۲۴

پول‌درمقابل ملک موردنیازاست ۸۲۵۲۶۳ و ۸۲۹۵۲۷
آ_۱۹۷۶۴

پول راکد شما را با انتقال مبیع هزاری ۵۰ تومان سود میدهیم ۷۵۶۴۲۴ و ۷۵۷۵۳۵

معاملات تلفن

خرید و فروش تلفن ۶۴۱۰۵۰

خریدو فروش تلفن ۸۴۶۵۶۵

قبوض

خرید اوراق قرضه‌دولتی وقبوض مرحله سوم و قبوض شهرداری ۶۴۵۹۵۷

استخدام

استخدام

زن وشوهربدون بچه جهت کارهای منزل با مسکن فوری نیازمندیم برای‌اطلاع بیشتر به‌تلفن ۲۶۷۶۳۳ تماس گرفته‌شود بعداز ظهرها ۷ ببعد

افراد واجد شرایط زیر رابهمکاری‌دعوت‌مینماید
۱_ دوشیزه یابانوئی کمک حسابدارآشنابه ماشین نویسی فارسی و لاتین
۲_ مهندس ماشین آلات مسلط به یکی از زبانهای آلمانی یا انگلیسی جهت فروش ماشین آلات صنعتی .تلفن ۸۳۰۱۲۸ و ۸۳۰۵۸۴
۱_۱

استخدام
شرکت پیك پیك
چندنفر موتور سوار با موتور بزرگ تمام وقت مورد نیاز است متقاضیان به آدرس _ خیابان سوم اسفند، چهار راه وزارت جنگ ساختمان همایون طبقه چهارم مراجعه نمایند.

استخدام
بهچندنفر خدمتگزار مرد جهت دبیرستان نیازمندیم داطلبان به آدرس: دبیرستان ارشاد ، خیابان تهران‌نو ، خیابان‌ششم بهمن ایستگاه ارباب مراجعه نمایند تلفن ۷۳۱۰۴۵
۱_۱

یکنفر کارمند دفتری
دوشیزه‌یابانو کمباکار منشیگری وتلفنچی و ماشین نویسی فارسی‌آشنائی داشته باشدبرای تمام وقت مورد نیاز است داوطلبان با تلفن های ۸۹۳۰۲۴ و ۸۹۷۵۶۱ تماس بگیرند.
۱_۱

شرکت‌ساختمانی
جهت‌کارگاههای راهسازی‌خود در خوزستان‌و خراسان‌احتیاج بافراد زیر دارد.
۱_ آشپز درجه یک
۲_ مباشر
۳_ رئیس ترانسپورت
تلفن ۶۸۳۵۰۴ و ۶۸۳۷۲۰
۱_۱

سالن آرایش گلامور
بدو نفر دوشیزه سرپیچ ویک متخصص اپیلاسیون نیازمند است ۸۵۸۸۱۲ جاوید
۱_۱

استخدام منشی
جهت دفتر یک واحد فرهنگی صبح ها خانم منشی دیپلمه‌با تسلط به تایپ فارسی مورد احتیاج است تلفن ۶۶۹۱۴۹
۱_۱

بدو نفر دوشیزه جهت کاردر مطب مورد نیاز است تلفن ۸۲۰۷۵۵ از ساعت ۱ الی ۳ مراجعه شود.
۱_۳

زن و شوهر
بدون بچه کاملا وارد به امور خانه ونظافت و آشپزی با حقوق زیاد استخدام میشوند اطاق مستقل‌در اختیارخواهند داشت‌تلفن ۶۶۹۳۰۰ بین ۷ تا ۱۰ قبل‌ازظهر

بچند کارگر زن و مرد در امور پرده کرکره ـ سازی مورد نیاز است ۹۷۶۷۶۴

استخدام کارگر ساده
تعدادی کارگر زن ومرد با حقوق مکفی‌استخدام میشود خیابان نادر ـ کوچه گوهرشاد‌ـشماره ۲۶ چاپخانه سکه تلفن ۳۱۳۹۳۴

کارگر فنی
ساکن تهران و کرج و حومه
کارخانجات ماشین سازی
مهندس منوچهر فرهمند
افراد زیر را که دارای ۵ سال سابقه کار بوده و با نقشه آشنائی داشته‌وخدمت نظام را انجام داده باشند با حقوق و مزایای مکفی استخدام مینماید.
۱_ آهنگر درجه یك
۲_ آهنگردرجه ۲
واجدین شرایط از ساعت ۷ صبح الی ۱۲ به محل کارخانه واقع در کیلو متر ۳۳ جاده مخصوص کرج بعد از نفت پارس مراجعه فرمایند.
۱_۱

استخدام‌فوری
کارگر ساده و ماهر ـ نظافتچی ـ نگهبان‌مورد نیاز است لطفا با تلفن ۳۰۲۸۷۷ بین ۱۱ تا ۱ بعد از ظهر تماس‌گیرند

استخدام تکنیسین راه‌و ساختمان برای استان آذربایجان شرقی
برای کادر نظارت راه سازی‌در استان آذربایجان‌شرقی تعدادی تکنیسین‌راه‌و ساختمان استخدام میشو ند داو طلبان به جاده‌قدیم شمیران روبروی‌بی‌سیم کوچه امیر ابراهیمی شماره۳۳مراجعه نمایند.
۱_۲

رستوران موسسه اطلاعات بچند نفر آشپز و خوراکپز باتجربه و چند نفر کارگرساده نیازمند است هر روز صبح و عصربه شرکت تعاونی موسسه اطلاعات واقع در اول خیابان خیام مراجعه نمائید
۱_۱

به یکنفر کارگر جهت آبدارخانه و اطلاعاتی‌هم از آشپزی داشته باشد مورد نیاز است تلفن ۵۲۶۳۹۱ و ۵۲۴۷۰۷

بیک نفر دوشیزه یا بانو جهت کار جواهر سازی نیازمندیم ۳۱۵۶۳۵

کارگر جهت نصب‌آگهی نیازمندیم ۶۶۰۷۷۹

نامه‌رسان
برای تمام وقت‌موردنیاز است
نشانی خیابان کورش کبیرمقابل سینما مولن‌روژ نبش شهناز ساختمان هارلند شرکت‌قم
۱_۳

استخدام منشی
دوشیزه یا بانو آشنابه زبان انگلیسی وتایپ فارسی و لاتین جهت همکاری در یك شركت تجارتی دعوت میشود علاقمندان با تلفن ۹۳۵۱۸۳ تماس حاصل فرمایند .

بیک تحصیلدار تمام وقت با موتور نیازمندیم تلفن۲_۸۹۷۷۵۱
۱_۳ آ_۲۰۲۳۸

سرایدار
بیکنفربرای تمام وقت ۲۴ساعته احتیاج است تلفن ۶_۶۵۲۰۵۳
۱_۲

سکرتر
بیکنفر دوشیزه یا بانو برای تمام وقت احتیاج است تلفن ۶_۶۵۲۰۵۳
۱_۲

الکترو ایرانکار
بیکنفردوشیزه یا بانو تلفنچی آشنا به تایپ فارسی نیازمند است تلفن ۷۹۵۲۳۷
۱_۲

پرستار
به یکنفر زن پرستار ۲۴ ساعته‌مورد احتیاج‌است تلفن ۶۵۸۰۰۷

بیکنفر زن برای نگهداری بچه وکار منزل بطور شبانه روزی نیازمندیم تلفن ۳۶۰۶۸۹
۱_۳

بتعدادی خانم‌یا دوشیزه سکرتر مورد احتیاج است ایرانین ناشنال سرویس ۹۲۴۷۶۹

استخدام منشی
دوشیزه یا بانو باتسلط کامل‌به‌تایپ‌وشورت‌هند انگلیسی استخدام می شود تلفن ۸۵۸۷۷۶

بچند نفرسکرتر ماشین نویس جهت تمام وقت‌و یا نیمه وقت نیازمندیم تلفن ۸۹۶۳۶۶

بچند نفردوشیزه‌یا بانو جهت چرخکاری و اطو‌کاری نیازمندیم نشانی خیابان چرچیل خیابان پارس ساختمان اول میرغفاری طبقه سوم شماره ۱۱۰ تلفن ۳۱۶۲۳۶

شرکت دکوتی‌به‌سکرتر آشنا بزبان انگلیسی تایپ فارسی‌و لاتین‌تمام وقت نیازمند است از ساعت ۱۰ الی ۱۲ و ۴ الی ۷ تلفن ۸۴۴۸۵۴

وردست شومینه دوز بچه‌گانه‌وزن یا دوشیزه برای کارهای ساده دوزندگی تلفن ۸۲۷۲۱۳

بیك راننده پایه دو شخصی با یك‌سال‌سابقه نیازمندیم مبل صنیع غرب تلفن ۹۷۴۳۷۹

بیك نفر پرستار بچه شبانه‌روزی مورداحتیاج است تلفن ۸۴۰۱۷۰

بچند نفر کارگر ساده جهت دوخت پلاستیک مورد نیاز است تلفن ۵۴۰۶۵۰

استخدام بازاریاب

شرکت گلدن‌ساید
بتعدادی جوان تحصیل‌کرده جهت همکاری در زمینه کار ساختمانی با حقوق و مزایای عالی نیازمند است تلفن ۸۴۸۵۵۳ آدرس چهار راه قصر اول عباس‌آباد دست‌چپ پلاک۱۶طبقه سوم

خانه‌شمارا بخارجیان اجاره‌میدهیم

موسسه امپایر ۲۳۷۵۰۰
خانه‌بخارجیان اجاره‌میدهیم
۲۳۸۹۵۵_۲۳۲۲۲۲

سازمان مسکن پارس
مرکز ۸۵۳۸۵۳
۸۴۸۴۲۴
اجاره ۸۵۷۵۸۵
بخارجیان

۸۲۹۷۶۶_۸۳۵۱۲۰
سازمان کورش
اجاره منازل بخارجیان

موسسه امور خارجیان
مرکز اجاره تخت جمشید جنب شماره ۵۰۳
۷۵۱۷۸۲_۷۵۲۳۵۸

موسسه ظفر ZAFAR
اجاره فوری
خانه‌بخارجیان اجاره میدهیم
تلفنهای ۲۲۷۷۴۶
۲۲۸۵۸۱_۲۲۵۵۰۴

تهیه مسکن کندو
سریع ویلا وآپارتمان به خارجیان اجاره میدهد _ ۲۲۷۶۳۹_ ۲۲۷۶۳۸

آژانس بین‌الملل
اجاره هر نوع مستغلات بخارجیان مبله و غیر مبله در شهر و شمیرانات ۸۳۰۸۴۱ _ ۸۳۰۸۴۲

اجاره بخارجیان
وزیری
۸۴۶۱۶۳
۸۵۶۱۷۴

۲۴ساعته
سازمان نیازمندیهای فرخ
اجاره بخارجیان
فرخ بالاامتیاز
با ده سال تجربه
ومرکزخرید وفروش
آپارتمان_مستغلات_زمین
۲۲۳۶۷۲_۲۲۳۲۵۵

ما خانه شمارا در شمال تهران زودتر بخارجیان اجاره می دهیم‌تلفن ۶۲۲۰۶۵ و ۶۲۰۱۰۷
۱_۱

۸۲۴۹۵۳
سازمان نیازمندیهای خارجیان
خانه شمارا به‌خارجیان اجاره میدهد
۸۲۷۹۰۱_۸۳۸۱۰۶

ایران مسکن
بااولین تلفن مستغلات شمارا بخارجیان اجاره داده است
۲۳۰۸۴۴_۲۳۰۲۷۳

پیشتاز
پیشتاز اجاره به‌خارجیان
۳۱۷۷۴۲_۳۹۱۰۵۵

یك دوشیزه یا بانو جهت‌سکرتری تمام‌وقت با مزایای مناسب استخدام می‌شود تلفن ۸۳۹۰۲۷ و ۸۳۰۳۰۵

پزشك نیازمندیم ۳۵۰۵۰۰

دوشیزه یابانوی دکمه‌دوز باحقوق ۸۰۰۰ ریال در ماه تلفن ۳_۷۶۹۰۲۱

یک دوشیزه یا بانو برای ماشین نویسی مورد احتیاج است تلفن ۳۵۳۰۰۲
۱_۶

دیپلمه آشنا به‌امور کارگزینی آماده‌کارتلفن ۳۱۱۰۸۰ راهنمای ۵۶۱ روزنامه اطلاعات.
۱_۲ آ_۱۱۷۳۷

چند نفر دوشیزه یا بانو برای فروش نوار و ضبط نوار استخدام میشود تلفن ۳۱۰۵۷۴
۱_۴

ماشین نویس فارسی برای‌نیمه وقت در تهرانپارس تلفن ۷۸۲۸۱۳ ـ۶بعداز ظهر
۱_۱

مستخدم میانسال زن کمبه‌امور خانه‌داری‌و آشپزی و اردباشد نیازمند است ۲۷۳۴۶۳
۱_۲

الکترو ایرانکار
بیک نفر راننده نیازمند است تلفن ۷۹۵۲۳۷
۱_۲

دو نفر خدمتگزار جزء باسابقه‌و وضع‌متناسب استخدام میشود باتلفن های۶۶۳۱۴۰و۶۶۵۵۹۸، تماس حاصل فرمائید

نقشه‌بردار با حداقل ۵ سال سابقه کار استخدام میشود تلفن ۸۹۶۱۳۰

شرکت خدمات توسعه اراضی گیلما
۱_ در جستجوی دفتری با ۲ اطاق و یک خط تلفن وکلیه سرویسهای لازم در تهران با حداکثر مبلغ ۴۰٫۰۰۰ ریال اجاره ماهانه‌میباشد.
۲_ دوشیزه یابانوئی مسلط به ماشین نویسی فارسی را برای کار تمام وقت در تهران باحقوق ۱۵٫۰۰۰ ریال‌بهمکاری دعوت میدارد.
علاقمندان با تلفن ۲۳۳۶۹ شهرستان رشت و یابه آدرس رشت خیابان محتشم (رضا پهلوی) ساختمان تاخور شماره ۱۱ و ۱۲ مکاتبه فرمایند.
آ_۱۱۸۲۳

شرکت ژیکس
به پیشخدمت تمام وقت نیاز دارد. آدرس: جاده قدیم شمیران مقابل میرداماد شماره ۱۱۲۹
۱_۲

یکنفر خدمتکار زن که جوان باشد و آشپزی بداند بطور شبانه روزی باحقوق مکفی استخدام میشو د تلفن ۲۲۰۵۴۰
۱_۳

سکرتر
خانمی آشنا بتایپ فارسی مورد نیاز شرکت ساختمانی بازالت ، روزولت بالای‌میدان ۲۵ شهریور اول خیابان‌زهره پلاک ۲ تلفن ۸۲۵۹۰۸ میباشد لطفا ازه تا۷ بعد ازظهرتماس بگیرند
۱_۲ آ_۲۰۳۰۲

خانم ماشین نویس فارسی و لاتین که اطلاعات کافی در زبان انگلیسی داشته باشدبرای تمام وقت استخدام می گردد داوطلبان میتوانند صبحها از ساعت ۹الی ۷ بعد ازظهر به ۸۳۵۵۰۳ و ۸۳۵۶۶۲ تلفن نمایند.
آ_۲۰۳۰۱

بیك نفر دفتردار حدود سیکل وسه نفر آموزگار نیازمندیم تلفن ۳۴۳۴۴۳
۱_۲

بیك خانم پرستار نوزاد۳۰ تا ۴۵ ساله که دارای تجربه کافی د رامر پرستاری نوزاد باشد باحقوق مکفی بطور شبانه روزی نیازمند است داوطلبان بین ساعات ۹ تا۱بعد از ظهر و ۴ تا۹ شب بشماره ۸۲۰۳۸۶ مراجعه نمایند.
۱_۲

آگهی استخدام
یکنفر ماشین نویس مرد که از امور دفتری‌نیز اطلاعاتی داشته باشد برای تمام وقت استخدام می شود.طالبین بعد ازظهر ها از ساعت ۵تا۷ به خیابان آریامهر شماره ۱۰۰ شرکت ساختمانی مقطع تلفن ۶۵۹۰۶۰ آقای آ.ادبخت مراجعه نمایند.
۱_۱

بتعدادی کارگر سری دوززنانه وردست نیازمندیم‌تلفن۳۱۴۱۰۲
آ_۱۱۷۹۳

به یکنفر تکنیسین یا دیپلمه‌فنی ساختمان‌جهت کارگاههای خود نیازمندیم‌باتلفن ۷۵۷۹۹۷ تماس حاصل نمائید.
۱_۱

بیکنفر دوشیزه یا بانو جهت کار منشی گری نیازمندیم ۸۵۹۶۴۸

نگهبان
شرکت رنگسازی هاویلوکس استخدام مینماید نگهبان با ضمانت کافی وسواد خواندن و نوشتن که خدمت سربازی انجام داده باشد. متقاضیان واجد شرایط می توانند همه روزه (باستثنای روزهای تعطیل) به کارگزینی شرکت واقع در کیلو متر ۱۵ جاده مخصوص کرج ،ایستگاه کیم،شرکت‌رنگسازی هاویلوکس مراجعه نمایند.
آ_۱۱۷۰۸

منشی برای مطب : تلفن ۶۴۲۴۴۵
۱_۳ آ_۲۱۸۸۴

۱_ تلفنچی وارد به تایپ فارسی
۲_ سرویسکار شوفاژ احتیاج است تلفن ۷۶۲۴۴۷

دوشیزه یابانوی دیپلمه جهت کمک دندانپزشکی مورد نیاز است طالبین بین ساعت ۹الی ۱۱ روز پنجشنبه به شماره ۲۳۶ خیابان ویلای شمالی مراجعه نمایند.
۱_۲

شرکت تجارتی ادوار احتیاج به یک نفر دوشیزه یا بانوی ماشین نویس مسلط بزبان انگلیسی دارد علاقمندان می توانندبا تلفن ۷۵۶۳۴۰ تماس حاصل نمایند.
۱_۸ آ_۲۰۳۴۲

آگهی استخدام
۱_ حسابدار ریالی انبار
۲_ تلفنچی
۳_ پیشخدمت
آدرس : عباس آباد ، خیابان مهناز ، تکش پلاک ۱۷۱ و ۱۷۳
۱_۱

بهنصاب موکت و کاغذدیو اری نیازمندیم ـ ۹۷۲۸۶۴
آ_۱۱۸۰۳

جویای کار

آشپزفرنگی و ایرانی با سابقه ۱۰ سال آماده کار است راهنمای ۵۵۹ تلفن ۳۱۱۰۸۰ روزنامه اطلاعات.
آ_۱۱۶۶۵ ۱_۳

راننده پایه یکم متاهل با پیکان ۵۵ جویای کار است راهنمای ۵۶۰ تلفن ۳۱۱۰۸۰ اطلاعات
۱_۲ آ_۱۱۷۲۳

کارمند بازنشسته بانک برای تصدی امور مالی ،اداری ، پرسنلی آماده کار می باشد تلفن ۸۵۷۶۷۱
۱_۲ آ_۱۱۸۱۷

گمشده

جواز تفنگ به شماره ۸۴۰۴۸ متعلق به یداله استاد آقا گم شده از یابنده تقاضا میشو دبه تلفن ۹۳۶۷۱۹ یابا آدرس جمشید آباد شمالی کوچه مصلح شماره ۱۵ تماس حاصل نمایند متشکرم
۱_۱

مژدگانی
ماشین سواری‌ب‌ام‌و مدل ۵۲۰ شیری رنگ شماره ۲۴۶۳۲ تهران_ ع به سرقت برده شده از جوینده خواهشمند است به تلفن ۶۳۲۱۷۴ اطلاع داده و مژدگانی قابل توجهی دریافت دارد.
۱_۵

یك عدد کیف ورنی مربوط به اینجانب‌محمد تقی حجیمانی محتوی مقداری پول وگواهینامه رانندگی صادره از اصفهان‌در حوالی‌خیابان بیات و جمشید آباد شمالی مفقود شده است از یابنده تقاضا میشود به آدرس منطقه پستی ۱۴ خیابان بیات شماره ۱۴۱ ویا تلفن ۹۳۸۳۰۰ مراجعه و مژدگانی دریافت دارند

گمشده
روز شنبه ۱۰ر۷ر۲۵۳۵ در سینماخیابان‌پهلوی‌سئانس هفت ونیم یک کیف مشگی محتوی بیمه نامه اتومبیل _ گواهینامه رانندگی _ شناسنامه‌سویچ و سایر مدارک مورد نیاز مفقود گردیده از یابنده تمنی داردکیف مزبور با محتویات آن را تحویل نموده ومژدگانی قابل توجهی که جبران این عمل خیررا نماید دریافت کند تلفن ۵۲۴۹۴۹ صبح تا۲ بعد ازظهر و ۹۷۲۲۸۹ تمام وقت_ صدیق فریدون آذرپور
آ_۱۱۷۵۹

گمشده است
سگ سفید بزرگ ماده از نژاد گرگ روسی بنام ماکس گمشده است یابنده جایزه کلانی دارد باتلفن ۲۶۵۴۶۵تماس بگیرید
۱_۱

آموزشگاهها

ماشین نویسی بیژن
باحسن شهرت میدان ژاله‌تلفن ۳۴۸۳۸۴

تدریس خصوصی

انگلیسی کنتراتی تضمینی ۶۵۲۴۵۷

انگلیسی‌بانوار ۳۰۵۲۰۰
حتی اگر انگلیسی نمی دانید ۱۰۰ ساعته تضمین می کنیم درحدمکالمه‌روزمره (خواندن، نوشتن، گرامر و مکالمه) بیاموزید.
تلفن ۹۷۶۵۵۴

انگلیسی‌فرانسه در محل‌شما ۸۵۰۷۳۶

اعزام
تضمینی ۸۳۳۳۱۹

مکالمه انگلیسی توسط بانوی انگلیسی۸۳۳۳۱۹

ریاضیات فیزیك شیمی توسط لیسانس به‌بالابا تضمین قبولی ۸۳۳۳۱۹

انگلیسی‌فرانسه
بادبیران ایرانی وخارجی
تلفن ۶۵۲۶۵۹

چهارم ، پنجم ،ششم
توسط گروه دبیران ناصری ۲۳۶۳۵۹

ریاضیات علوم و ششم
راهنمائی نظری جامع توسط ناصری دبیر ریاضی ۲۳۶۳۵۹

مکالمه‌انگلیسی در کوتاهترین مدت
۶۵۵۷۰۵

انگلیسی‌توسط مدرسین‌ایرانی وخارجی‌طبق ضوابط مدارس ایران و انگلیس خصوصی ، عمومی

مخصوص کودکان و نوجوانان ۸۳۳۳۱۹

ریاضیات
فیزیك وشیمی
توسط لیسانس به‌بالا ۸۳۳۳۱۹

ریاضیات راهنمائی_ ابتدائی مکاتبه‌نمائیدتهران_ جمال‌الحق_ پلاک ۱ر۴۳۲ الماسیان

ریاضیات دبیرستانی دوشیزه دانشجوی ۹۳۸۳۸۹

مکالمات روزمره
توسط دبیران خارجی ۹۶و۳۰ ساعته۸۳۳۳۱۹

انگلیسی کنتراتی تضمینی ۸۳۳۳۱۹

تدریس انگلیسی
مکالمه گرامر_ اصطلاحات روزمره و بازرگانی ساعت۱۳ الی ۲۱ تلفن ۷۹۳۸۱۴
۱_۱

مکالمه انگلیسی
در کوتاهترین مدت
۶۵۵۷۰۵

تدریس‌خصوصی فرانسه‌از ۵ ببعد ۷۹۶۶۷۹

تدریس خصوصی کلیه دروس ریاضی (راهنمائی نظری دبیرستان) توسط دبیر ریاضی راهنمای ۵۶۳ تلفن ۳۱۱۰۸۰
آ_۷۱۷۷

پانسیون

پانسیون مدرن‌برای‌خانم های کارمند ، دانشجو کاخ شمالی۶۴۸۳۹۵ _ ۶۶۰۸۵۱

پارس توشیبا استخدام میکند
ماشین نویس فارسی و لاتین شاهرضا ایرانشهر جنوبی شماره ۵۵ ـ۸ تا۴ بعداز ظهر
۸۲۸۴۰۵

آگهی استخدام

افراد واجد شرایط زیر که‌بتوانند بطور نوبتی کارکنند (دوشیفت ۸ ساعته و ۱۲ ساعته) با حقوق و مزایای مکفی استخدام میشوند .

۱۵ نفر باتحصیلات سوم متوسطه
۲۰ نفر باتحصیلات ششم ابتدائی
۳۰ نفر باسواد خواندن و نوشتن

واجدین شرایط فوق میتوانندبا دردست‌داشتن‌اصل مدارك‌تحصیلی وبرك معافیت ازخدمت زیر پرچم همه‌روزه باستثناء روزهای تعطیل از ساعت ۸الی ۱۵به آدرس‌کیلومتر ۹ جاده‌جنوبی کرج‌نرسیده به‌میدان شیر پاستوریزه دست‌چپ بعداز تقاطع خط راه‌آهن

شرکت کارتن‌ایران (سهامی عام) مراجعه نمایند .

استخدام راننده تریلر

(باحقوق ومزایائی معادل ۷۰۰۰۰ الی ۱۰۰۰۰۰ ریال درماه)

تعداد ۱۵۰ نفر راننده با شرایط‌زیر مورد نیازاست

الف : حقوق و مزایا
۱_رانندگان‌درمقابل‌هر کیلومتر کارکرد(رفت وبرگشت) مبلغ۵ریال دریافت خواهند نمود .
۲_ در ازاء هر روز معطلی برای بارگیری (پس از کسر مدت قانونی بارگیری) مبلغ یکهزاروپانصد ریال به راننده پرداخت میگردد.
۳_ در آخر هر فصل (جمعا چهار بار در سال پاداشی بشرح زیر به رانندگانی که تمام فصل‌برای‌شرکت کار کرده‌باشند پرداخت‌خواهدشد.) آخر بهار و تابستان و پائیز نسبت به مازاد ۳۳۰۰۰ کیلو متر کارکردهر فصل معادل ۵ ریال برای هر کیلو متر اضافی.
آخر زمستان (شب عید) به مازاد ۲۵۰۰۰ کیلو متر کار کرد زمستان معادل ۵ ریال برای هر کیلومتر اضافی .

ب: شرایط
۱_ حداقل سن ۳۵ سال تمام
۲_ نداشتن پیشینه بد
۳_ داشتن گواهی نامه پایه یك رانندگی بانضمام دفترچه سبك و سنگین
۴_ داشتن برك خاتمه خدمت‌ویا معافی دائم غیر پزشکی
۵_ سپردن تضمین کافی جهت خسارات وارده به شرکت و حداقل کارکرد ماهیانه .

داوطلبین واجد شرایط جهت آزمایش رانندگی همه روزه‌باستثناء روز های پنجشنبه‌وجمعه بین‌ساعات ۲تا۶ بعدازظهر با دردست داشتن اصل شناسنامه و گواهینامه ودیگر مدارك‌خواسته شده به محل ترمینال شرکت مدرن ترانس واقع در کیلو متر ۸ جاده ساوه (بعد از کمپینك گل صحرا) جنب کارخانه پیله مراجعه نمایند .

نیازمندیهای اطلاعات

برای دادن آگهی تلفنی باشماره‌های ذیل تماس حاصل فرمائید

تلفنهای: ۳۰۳۷۰۲-۳۱۱۲۱۹-۳۱۱۲۲۵-۳۱۱۲۲۴

استخدام کارگر

دوشیزه یا بانو باحقوق ۷۰۰ تا ۸۵۰۰ ریال

چندین نفر دوشیزه یا بانو برای کارتمام‌وقت در کارخانه داروسازی با داشتن سواد خواندن و نوشتن استخدام میشوند.
افراد مزبور از سرویس رفت‌و آمد رایگان‌از نقاط مختلف شهر و همچنین سلف سرویس‌با بهای نازل استفاده‌کرده در صورت ابراز - شایستگی و فعالیت با حقوق‌و مزایای بیشتری به کار ادامه خواهند داد.
داوطلبان از ساعت ۹ صبح الی۱۲ ظهر به‌یکی از آدرسهای زیر مراجعه نمایند.
(برای سهولت مراجعه مناطق مختلفی انتخاب شده است)
داروخانه نوید فرح‌آباد نیروی‌هوائی چهارراه کوکاکولا.
داروخانه مقدم‌سه‌راه‌آذری‌جنب‌خیابان‌اردشیر
داروخانه افق‌طلائی میدان فلاح
داروخانه مرکزی جوادیه بیست متری جوادیه
داروخانه دکتر صادق‌زاده نازی آباد‌خیابان‌مدائن
داروخانه دکتر سعادت خانی‌آباد جدید
داروخانه مرکزی ری شوش شرقی چهارراه درخشنده
داروخانه تربیت میدان راه‌آهن اول سمتری جنب سنما پرسپولیس
داروخانه صبا سمتری نارمك ایستگاه حمام
داروخانه باستور شهرری
داروخانه محمد میدان بروجردی
داروخانه شاهمیر میدان شاهپور
داروخانه پروین کرج

استخدام فوری

بعده‌ای برقکار صنعتی برای نصب یک کارخانه بزرگ تولیدی درساوه نیازمندیم

واجدین شرایط میتوانند همه روزه‌به‌استثنای روز های پنجشنبه و جمعه به‌کارگزینی شرکت واقع در خیابان بلوار پهلوی میرداماد میدان محسنی شماره ۱۱۶ شرکت آلوم پارس‌یا تلفن ۱۷-۲۲۹۰۱۴ مراجعه فرمایند.

شرکت ایران استرامیت

افراد ذیل را بطور تمام وقت استخدام مینماید

۱- حسابدار با حداقل ۳ سال سابقه کار درشرکت های تولیدی (یکنفر)
۲- راننده پایه دو شخصی . آشنا بشهر تهران (یکنفر)
حداکثرسن‌جهت استخدام۳۰سال تمام است .

۸۲۸۱۷۴-۸۳۲۲۹۴

استخدام

یک شرکت تولیدی و وارداتی برای تکمیل کادر اداری خود به اشخاص مشروحه زیربطور تمام وقت نیاز دارد .
لطفا برای‌تکمیل پرسش‌نامه در ساعت ۴ بعدازظهر ۱۴ر۷ر۳۵ به‌قسمت استخدامی‌شرکت واقع درخیابان فردوسی مقابل فروشگاه‌فردوسی شماره ۴۰۶ آپارتمان چهارده مراجعه فرمائید

۱- رئیس حسابداری	۱ نفر
۲- حسابدار	۱ نفر
۳- رئیس قسمت فروش	۱ نفر
۴- انباردار	۱ نفر
۵- کمك انباردار	۱ نفر
۶- ماشین‌نویس مرد	۲ نفر

شرکت دیزل نیرو (سهامی خاص)

بیکنفر ماشین‌نویس مسلط‌بتایپ فارسی و لاتین نیازمند است

واجدین شرایط می‌توانند همه روزه بین ساعات ۱ الی ۴ بعدازظهر بدایره کارگزینی شرکت واقع در خیابان ثریا بین ویلا و حافظ ساختمان شهریار طبقه دوم مراجعه نمایند.

استخدام فوری شرکت واگن‌پارس

(وابسته به سازمان گسترش و نوسازی صنایع ایران)
بهمکاری افرادزیر باشرایط خوب برای خدمت در شهرستان اراک نیازمند است.
۱- مهندس راه‌و ساختمان باحداقل سه‌سال تجربه دو نفر
۲- مهندس تاسیسات باحداقل سه سال تجربه دو نفر
۳- مهندس مکانیك باحداقل سه سال‌تجربه سه نفر
۴- مهندس برق باحداقل سه‌سال تجربه دونفر
۵- تکنیسین راه و ساختمان با حداقل سه سال تجربه دو نفر
۶- تکنیسین تاسیسات باحداقل سه سال تجربه دو نفر
از داوطلبان خواهشمنداست‌در ساعت‌اداری با تلفن ۸۹۲۵۶۷ تماس حاصل نمایند .

آگهی استخدام

شرکت ریسمانریسی سمنان و نساجی‌پارس افرادواجد شرایط‌ذیل‌راجهت‌کار درکارخانجات خود واقع در سمنان دعوت بهمکاری مینماید .
۱- تکنیسین ریسندگی باسه سال سابقه کارو آشنائی بزبان انگلیسی .
۲- تکنیسین بافندگی باسه سال سابقه‌کار و آشنائی بزبان انگلیسی .
۳- تکنیسین رنگرزی و چاپ با سه سال سابقه کار و آشنائی بزبان انگلیسی .
افراد واجد شرائط میتوانند ضمن ارسال مشخصات و سوابق کار تقاضای خود را به آدرس زیر ارسال نمایند تا ترتیب مصاحبه با ایشان داده شود .
شرکت ریسمانریسی سمنان و نساجی‌پارس- تهران خیابان‌بوذرجمهری غربی‌ساختمان‌بهروز.

پارسیلون (شرکت سهامی عام)

باحقوق و مزایای خوب استخدام می‌کند
۱- منشی‌ماشین‌نویس درجه یك
حداقل دیپلم باآشنائی کامل بزبان انگلیسی و دوسال تجربه
۲- ماشین نویس فارسی ولاتین
با حداقل یك‌سال تجربه
۳- کارمند دفتری (زن)
دیپلم کامل متوسطه وآشنا به ماشین‌نویسی فارسی دیپلمه‌های منشیگری و بازرگانی‌ترجیح داده میشوند
داوطلبان می‌توانند به‌نشانی خیابان فرح شمالی پالیزی‌عدل شماره ۱۶ مراجعه فرماینلو یابه تلفن‌های ۲۳۹۵۱۷و ۲۳۸۹۳۵ تماس‌بگیرند

شرکت ویمابلوک

بمنظور تکمیل کادر فنی ماشین آلات مصالح ساختمانی‌بلوک سیمانی و اجدین شرایط زیر را بهمکاری دعوت مینماید.
۱- سن ۲۰ تا ۲۵ سال
۲- پایه تحصیلات سیکل الی‌دیپلم (دیپلمه های فنی حق تقدم دارند).
۳- آشنائی مختصری بزبان انگلیسی .
جهت مصاحبه روز ۱۵ مهرماه ساعت ۹ الی ۱۱ بادردست داشتن شناسنامه وبرگ معافیت از خدمت بمحل شرکت‌واقع در بلواریهلوی‌پلاک ۱۲۰ویابا تلفن ۲۲۸۰۳۶ تماس بگیرند. ضمنا افراد بااستعداد ولایق برای طی دوره تکنیکال اسکول کلمبیا ماشینی تحت شرایطی بامریکا اعزام خواهند شد.

کارخانه پیچ‌الکتریک

سازنده کلیدهای صنعتی برق

واقع در شهر صنعتی البرز قزوین برای کادر خود احتیاج به‌افراد زیردارد.
۱- مهندس مکانیک بادانستن زبان آلمانی باحداقل ۵سال سابقه کار در کارخانجات تولیدی مشابه برای تصدی معاونت کارخانه.
۲- مهندس مکانیک بادانستن زبان آلمانی یا انگلیسی باحداقل ۵ سال سابقه کار برای تصدی سرپرست فالبسازی وطراحی.
۳- مهندس برق بادانستن‌زبان‌آلمانی و حداقل ۵ سال سابقه کار برای تصدی برنامه‌ریزی.
۴- تکنیسین فنی با حداقل ۵سال سابقه کار برای سرپرستی پرسکاری.
۵- کارمند دفتری باداشتن سابقه کار درکارخانجات.
داوطلبان از ساعت ۷ صبح الی ۳ بعد ازظهر به کارخانه واقع‌درشهر صنعتی البرز قزوین پشت کارخانه مولن موکت تلفن ۴۰۳۰ و یا از ساعت ۶ الی ۸ بعد از ظهر به دفتر مرکزی تهران‌خیابان‌ایرانشهر جنوبی پلاک ۴۵ تلفن ۸۳۸۳۴۴ مراجعه فرمایند.

آگهی استخدام

تعدادی کارگر ساده با حقوق و مزایای مکفی جهت ۲ شیفت کار از ساعت ۷ صبح الی ۴ر۵ بعدازظهر و۴ر۵ بعد از ظهر الی ۱۲ شب استخدام میشوند .

آدرس آیزنهاور - چهارراه خوش کوچه کامیاران شماره ۱
تلفن ۹۵۵۱۴۰ و ۹۵۹۱۵۹

مجتمع طیوربرکت استخدام‌میکند

یکنفر تکنیسین آزمایشگاه بیولژیست تمام وقت یا نیمه‌وقت (زن یامرد) مورداحتیاج است.
برای کسب اطلاعات بیشتر به دفتر مرکزی واقع درکیلو متر ۲۱ جاده مخصوص کرج کیلو متر ۲۱ خیابان شیرین مراجعه یا با تلفن‌های ۹۷۶۰۱۰ و ۹۷۶۰۱۵ تماس حاصل فرمایند .

Shell

گروه‌شرکتهای‌شل درایران

بمنظور تکمیل کادر پرسنلی خود در تهران یکنفر حسابدار را جهت اشتغال درسمت معاونت خزانه‌داری با مشخصات زیر باحقوق و مزایای مکفی بهمکاری دعوت مینماید .
۱- سن ۲۵ تا ۳۰ سال
۲- دیپلمه
۳- دارای تجربه و تسلط کافی درامور مالی
۴- آشنا بزبان انگلیسی .
واجدین شرایط باتلفنهای شماره۴-۶۲۳۸۴۱ قسمت کارگزینی تماس حاصل فرمائید.

یکی‌از شرکت های وابسته‌به‌گروه صنعتی بهشهرافراد واجدشرایط ذیل‌راجهت‌کاردریکی‌ازکارخانجات اطراف تهران‌دعوت بهمکاری مینماید

۱- لیسانس مواد غذایی با آشنائی به زبان انگلیسی ویك سال سابقه‌کار
۲- لیسانس شیمی با آشنائی به زبان انگلیسی ویك سال سابقه کار
۳- تکنیسین آزمایشگاه میکرب شناسی با تحصیلات دیپلم و دو سال سابقه کار
۴- کارمند سفارشات خارجی با تحصیلات دیپلم وآشنائی به زبان انگلیسی ویك سال‌سابقه کار
۵- ماشین نویس دوزبانه‌باتحصیلات‌دیپلم وآشنائی به زبان انگلیسی ویك سال سابقه‌کار
۶- حسابدار مالی با تحصیلات دیپلم و۳ سال سابقه کار
۷- دفتردار درجه یك با تحصیلات دیپلم‌و یك سال سابقه کار در امور حسابداری‌سفارشات
۸- دفتردار درجه یك با تحصیلات دیپلم ویك سال سابقه کار در امور حسابداری مالی
۹- دیپلم فنی رشته برق با آشنائی با مدار های الکتریك والکترونیك
۱۰- دیپلم فنی رشته اتومکانیك
۱۱- انباردار فنی باآشنائی‌به زبان‌انگلیسی و۵ سال سابقه کار
۱۲- تعمیرکار ماشین‌آلات تولیدی با سه سال سابقه کار
۱۳- فوق دیپلم رشته فلز کاری
واجدین شرایط می توانند همه روزه بجز ایام تعطیل به اداره استخدامی گروه واقع در خیابان سپهبد زاهدی نرسیده به کریمخان زند شماره ۱۷۹ مراجعه نمایند

آگهی استخدام

شرکت سهامی «داروگر» بمنظورتکمیل کادر فروش خود به تعدادی تحصیلدار برای استان مرکزی با شرایط زیر نیازمند است :
شرایط استخدام :
۱- دارا بودن‌مدرك تحصیلی‌سیکل اول‌متوسطه.
۲- دارا بودن ورقه خاتمه‌خدمت سربازی یا معافی دائم .
۳- دارابودن گواهی عدم سوء پیشینه .
۴- برخورداری از سلامت کامل .
از داوطلبان واجد شرایط دعوت میشود همه روزه باستثنای روزهای تعطیل به‌نشانی‌خیابان پارك (وزراء) کوی‌نهم - پلاك ۱۳ امور اداری مراجعه فرمایند .

استخدام کارآموز

موسسه انتشارات و چاپ دانشگاه تهران برای کارآموزی در حروف‌چینی وصفحه‌بندی و مونتاژکاری افست به‌تعدادی کارآموز زن و مرد که دارای گواهینامه ششم ابتدائی یا سوم یا دیپلم متوسطه باشند نیاز دارد .
نشانی : امیرآباد شمالی . بالاتر از کوی دانشگاه تهران. خیابان شانزدهم .

آگهی استخدام

مورداحتیاج یک شرکت امریکائی در حال توسعه

۱- ماشین‌نویس لاتین باتسلط کامل بزبان انگلیسی
۲- ماشین‌نویس فارسی آشنابزبان‌انگلیسی
۳- تعدادی سرویسکار با سواد حداقل‌ششم ابتدائی و۲سال سابقه کار
۴- کارگر فنی (اشخاصی که در قسمت آسانسوراطلاعاتی داشته‌باشند ارجحیت‌دارند)
۵- کارگر ساده
واجدین شرایط میتوانند همه روزه بجز ایام تعطیل ازساعت ۸ر۵ صبح الی ۵ بعدازظهر به خیابان شاه‌عباس روبروی تهران‌کلینیك کوچه چهارم پلاك ۲۴ مراجعه نمایند .

استخدام

دیپلمه‌ها توجه‌کنید

شما که برای استخدام جز دیپلم تخصصی ندارید با صرف حداکثر یکماه شما را برای استخدام در وزارتخانه و سازمانهای مختلف آماده مینماید و

ماشین‌نویسی فارسی و لاتین و آی.بی.ام

را بشما میاموزد و برای استخدام بسازمانهای مربوطه معرفی مینماید .

موسسه زبانهای خارجی

مرکز شماره یك خیابان پهلوی چند قدم بالاتر از چهارراه تخت‌جمشید شماره۱۵۹تلفنهای۶۴۸۱۹۹ و۶۶۰۶۷۸ و۶۶۴۵۳۱
مرکز شماره دو خیابان شاه ساختمان آلومینیوم طبقه پنجم تلفن ۶۶۰۸۲۹
مرکز شماره ۳ خیابان‌تخت جمشید مقابل هتل امپریال‌کوچه خوشبختی شماره ۱۰۱ تلفن ۶۶۵۵۶۳

آگهی استخدام

شرکت سهامی جیپ

جهت تکمیل کادر پرسنلی خود کارمندان مشروحه زیر راکه حداکثر سن آنان ۳۵ سال باشدبه همکاری دعوت مینماید .
۱- مترجم درجه‌یك زبان‌انگلیسی به فارسی و بالعکس
۲- کارمند بخش خسارت مسلط به زبان انگلیسی
۳- کارمند ویزیتور جهت شهرستانها با سابقه کار
۴- کارمند فروش دیپلمه باسابقه کار
۵- کارمند بازاریاب دیپلمه باسابقه کار
۶- کارمند بخش تدارکات وارد به امور تدارکاتی‌مسلط‌بزبان انگلیسی‌با۴سال‌سابقه‌کار
۷- کارمند وارد به‌تعمیرکار اتومبیل لوازم یدکی
۸- مستخدم باتحصیلات ششم ابتدائی
از واجدین شرایط دعوت‌میشود جهت‌مصاحبه در وقت اداری (ازساعت ۸الی ۱۶) بکارگزینی شرکت واقع درخیابان اکباتان ساختمان جیپ مراجعه نمایند .

شرکت صنایع الکتریکی البرز

بیکنفر تلفنچی با سابقه که بزبان انگلیسی آشنائی داشته باشد با حقوق و مزایای مکفی استخدام می نماید . خواهشمند است ازساعت ۷ صبح الی ۱۴ به آدرس خیابان آرمگاه‌جنب‌مسجد نورملکان‌شماره ۶۳۳ مراجعه فرمایند .

آگهی استخدام کارگر

شرکت سهامی بی.اف.گودریچ ایران‌شمارا به‌همکاری‌دعوت‌میکند
کارگران با استفاده‌از مزایای‌زیربه‌کارگمارده خواهند شد :
۱- آموزش حین خدمت
۲- استفاده از دستمزد عالی وسودویژه
۳- سرویس ایاب وذهاب
۴- استفاده از مزایای بیمه کامل
۵- وسائل حفاظتی و یونیفرم مناسب
داوطلبانی که دارای سلامت کامل و برك پایان خدمت و یا معافیت غیر پزشکی هستندمی توانند بین ساعات ۷ الی ۱۱ صبح به اداره استخدام شرکت واقع در خیابان آیزنهاور جنب نمایشگاه سیتروئن مراجعه وثبت‌نام نمایند .

آگهی استخدام

تعدادی مکانیك ، کمك‌مکانیك، سرویس‌کار جهت ماشین‌آلات بسته‌بندی یك واحد تولیدی مواد غذائی با حقوق‌و مزایای مکفی‌برای ۲ شیفت کار از ۷ صبح الی ۴ر۵ بعد از ظهر و ۴ر۵ الی ۱۲ شب استخدام میشوند .

تلفن ۹۵۵۱۴۰ و ۹۵۹۱۵۹

افراد زیر بهمکاری دعوت میشوند

۱- تکنیسین فلزکاری با سابقه کارسرپرستی کارگاه یا کنترل تولید و برنامه ریزی
۲- جوشکار و دروپنجره‌ساز یا ورقکار با سه سال سابقه کار
۳- پرس‌کار با سه سال سابقه کار
۴- سوراخکار و قلاویزکار
۵- کارگر ساده علاقمند بکارهای فنی
داوطلبین با در دست داشتن اصل شناسنامه و برك انجام خدمت نظام‌یا برك معافیت دائم از ساعت ۸ تا ۱۰صبح به‌خیابان ویلادامغان شماره۶۵ شرکت صنعتی ساراول مراجعه نمایند .

نیروی دریائی شاهنشاهی

آگهی استخدام

نیروی دریائی شاهنشاهی تعدادی غیرنظامی لیسانس زبان و مترجم زبان انگلیسی را با حقوق و مزایای مکفی جهت خدمت در پایگاه دریائی بندر پهلوی استخدام مینماید .
داوطلبین می‌توانند برای کسب اطلاعات بیشتر وثبت‌نام‌بمدیریت‌استخدام خیابان‌سپهبد زاهدی جنب مسجدالرحمن مراجعه نمایند .

نیازمندیهای اطلاعات

برای دادن آگهی تلفنی باشماره‌های ذیل تماس حاصل فرمائید

تلفنهای: ۳۰۳۷۰۲-۳۱۱۲۱۹-۳۱۱۲۲۵-۳۱۱۲۲۴

فروشگاه های زنجیره‌ای کورش داوطلبان مشاغل زیر را با حقوق مکفی بهمکاری دعوت مینماید :

۱- دارندگان مدرك تحصیلی لیسانس در یکی‌از رشته ادبیات فارسی ، روابط عمومی ، جامعه شناسی یا روزنامه‌نگاری با تسلط بزبان انگلیسی‌برای تصدی‌کارمندی روابط عمومی

۲- دارندگان مدرك تحصیلی دیپلم متوسطه با سابقه کار برای شغل ثبت‌وقت و راهنمای‌مراجعان سازمان مرکزی

۳- دارندگان مدرك تحصیلی فوق دیپلم آشنا به امورحسابداری و کارتکس و کنترل موجودی برای کارمندی حسابداری و صندوقداریکل

۴- دارندگان مدرك تحصیلی دیپلم متوسطه آشنا به انبارداری برای کار در مرکزکل توزیع

۵- دارندگان مدرك تحصیلی سیکل اول متوسطه‌ببالا باآشنائی کامل به ماشین‌نویسی فارسی ولاتین و زبان انگلیسی برای شغل منشی و ماشین‌نویس

۶- دارندگان مدرك تحصیلی سیکل اول متوسطه با تجربه در امور حفاظی وامنیتی برای حفاظت

۷- دارندگان مدرك تحصیلی سیکل اول متوسطه برای شغل فروشندگی‌و صندوقداری

۸- دارندگان گواهینامه پایه‌یك رانندگی با داشتن حداقل سه سال سابقه کارو تحصیلات ابتدائی‌برای رانندگی کامیون

۹-داشتن‌سواد خواندن‌ونوشتن برای شغل نظافتچی

افراد انتخاب شده پس‌از طی دوره آموزشی که با استفاده از حقوق و مزایای متعلقه کافی خواهد بود رسما در واحد های مربوطه‌بکار گمارده خواهندشد. واجدین‌شرایط میتوانند جهت مصاحبه و تکمیل پرسشنامه استخدامی همه روزه به استثنای روزهای پنجشنبه‌وتعطیل از ساعت ۸½ صبح تا ۵½ بعدازظهر به اداره کل کارگزینی شرکت واقع در طبقه چهارم ساختمان‌بیمه آسیا نبش خیابان تخت‌جمشید و سپهبد زاهدی مراجعه نمایند .

۱- آیا مایلید ماهانه بیش از یکصد هزار ریال درآمد داشته باشید ؟

۲- آیا خوش بیان و خوش برخورد میباشید ؟

۳- آیا سن شما بالای ۳۰ سال است ؟

۴- آیا تحصیلات عالی دارید ؟

چنانچه دارای مشخصات فوق هستید جهت مصاحبه حضوری ازروزچهارشنبه ۲۵۳۵/۷/۱۴ ازساعت (۸-۱۶) بساختمان بیمه بین المللی ایران وآمریکا واقع درخیابان روزولت شمالی نرسیده بتخت طاووس خیابان زهره پلاك ۸ مراجعه فرمائید.

IRAN AMERICA

شرکت ملی صنایع مس ایران بیکنفر با تحصیلات حداقل دیپلم فنی باآشنائی کامل به زبان انگلیسی و اصطلاحات فنی آن جهت کار در تهران نیازمند است .

شرائط استخدام :

۱- تابعیت ایران

۲- نداشتن سوء پیشینه

۳- عدم اشتغال در سایر سازمانها

ازداوطلبان دعوت میشود همه‌روزه‌لغایت ۲۵ر۷ر۳۵ از ساعت ۸ صبح تاه بعد ز ظهر به کارگزینی شرکت واقع در تهران - بلوار الیزابت دوم شماره ۵ مراجعه نمایند . م‌الف ۶۷۳۷

فروش سالیانه اجناس و قطعات مازاد براحتیاج

PHILIPS

شرکت فیلیپس ایران

در نظر دارد قسمتی یاتمام اجناس ذیل را با تخفیف قابل توجه بفروش برساند داوطلبین می توانند روز های شنبه الی چهارشنبه از ساعت ۸ الی ۱۲ درمحل شرکت فیلیپس ایران خیابان شاهرضا شماره ۸۷۸ازاجناس بازدید بعمل آورند .

۱- پروژکتور فیلم سینمایی ۳۵ میلیمتری
۲- پروژکتور فیلم سینمائی ۱۶ میلیمتری
۳- اورهد پروژکتور
۴- دستگاه ضبط تصویر از نوع سیاه و سفید
۵- سیستم آنتن مرکزی
۶- سیستم اینترکام ۵ شماره‌ای تا ۳۰ شماره‌ای
۷- وسایل صوتی از قبیل میکروفون، بلندگو ،آمپلی‌فایر ، ضبط صوت ،گرام و غیره
۸- ژنراتور پالس
۹- مانومتر
۱۰- پروب اسیلوسکوپ
۱۱- وسایل‌اندازه‌گیری‌وکنترول
۱۲- وسایل مربوط‌به‌مراکز تلفن فیلیپس

کلینیك شهرری

به پزشك با پروانه دائم با حقوق مکفی‌جهت صبح و شب نیازدارد عصرها وسیله تلفن های ۵۹۲۶۰۸ و ۵۹۲۳۰۸

یك شرکت مهندسین مشاور ایرانی-آمریکائی برای فعالیت های مختلف خود افراد ذیل راکه دارای حداقل ۵سال تجربه کاری بوده و تسلط کامل به‌زبان انگلیسی داشته باشند برای‌طرح های طویل‌المدت استخدام مینماید .

۱- مهندس ناظر ساختمانی و تاسیسات - برای خوزستان و دشت مغان
۲- مهندس الکترو میکانیك ناظر - برای دشت مغان
۳- مهندس تسطیح اراضی و آبیاری -برای دشت مغان
۴- مهندس و متخصص متره و قیمت‌گذاری برای تهران
۵- مهندس طراح میکانیك - برای تهران
۶- مهندس طراح برق - برای تهران
۷- تکنیسین‌های ساختمانی جهت نظارت- برای خوزستان
۸- نقشه‌کش تسطیح اراضی -برای تهران

خواهشمند است علاقمندان شخصا به دفتر این شرکت واقع در شماره ۲۴۸ خیابان تخت - طاوس مقابل خیابان میرعماد از تاریخ۱۳ر۷ر۳۵ الی ۱۴ر۷ر۳۵ بین ساعت ۸ تا ۱۲صبح‌مراجعه فرمایند .

"SECRETARY"

An International Co. has a vacancy for an experienced secretary with the following qualifications:

1) Good knowledge of English language
2) English and Farsi typing
3) About 2 years experience

For further information and interview appointments please call Tel. 963284 - 9 - 11 mornings.

استخدام بازاریاب و سکرتر

یک شرکت تولیدی وواردانی افراد ذیل را جهت همکاری دعوت مینماید:

۱- سکرتر وارد به امر تایپ فارسی و لاتین باسابقه کار دو نفر

۲- بازاریاب باداشتن سابقه کافی و آشنائی درامور سیستم های تصفیه‌آب‌وفاضلاب جهت بازاریابی و معرفی‌محصولات پنج نفر.

انتخاب شوندگان از حقوق‌ومزایای مکفی برخوردارخواهند بود، لطفا واجدین شرایط همه روزه از ساعت ۸ صبح الی ۷ بعد ازظهر باتلفنهای ۸۳۵۶۷۳ و ۸۳۹۳۸۹ تماس بگیرند.

طراح و نقاش تبلیغاتی

به یکنفر دوشیزه یا بانو که به کار طراحی‌و نقاشی تبلیغاتی آشنائی کامل داشته باشد نیازمندیم برای‌کسب اطلاعات بیشتر با تلفن ۳۱۱۲۱۴ تماس حاصل نمائید .

شرکت مهندسین مشاور

جهت کارهای کانال و خاکی در منطقه خوزستان احتیاج به یکنفر مهندس راه ساختمان با حداقل ۵ سال سابقه کار دارد .

از متقاضیان تقاضا میشود با تلفن های ۸۵۶۲۹۲-۴ تماس حاصل نمایند.

آگهی استخدام

جمعیت خیریه فرح پهلوی‌بمنظور تکمیل‌کادر راننده خود در واحد های تهران بوجود سه نفر راننده با گواهینامه رانندگی پایه ۲ همگانی یا شخصی نیاز دارد .داوطلبانیکه دارای گواهینامه ششم ابتدائی وشرایط کلی استخدام میباشند میتوانند همه روزه (غیراز روزهای تعطیل)برای کسب اطلاعات بیشتر به‌امور اداری این جمعیت واقع‌در خیابان کورش کبیر ، خیابان میرداماد میدان محسنی، خیابان فرناز، پلاك ۳۳، مراجعه نمایند .

تکنیسین نساجی و رنگرزی برای کاردر تهران احتیاج است

تلفن ۵۹۹۵۲-۴

گروه صنعتی بهار

کارخانجات زاگرس استخدام میکند

حسابدار باسابقه کار برای امور حسابداری آدرس‌خیابان نادری پاساژ گیو تلفن ۵-۳۱۱۳۴۱

۱-۳ آ-۲۱۹۷۸

کارخانه پیچازالکتریك

سازنده کلیدهای صنعتی برق

واقع‌درشهر صنعتی البرز قزوین‌احتیاج به تعدادی قالبساز، فرزکار ، کارگر فنی و ساده و تعداد۲ کارگر زن جهت مونتاژ دارد .

داوطلبان به کارخانه پیچاز الکتریک در شهر صنعتی البرز قزوین پشت کارخانه مولن‌وکت تلفن ۴۰۳۰ مراجعه‌فرمایند.

استخدام فوری

یك‌شرکت‌معتبر بیك‌خانم تایپیست باتجربه کافی‌که مسلط به زبان انگلیسی وتایپ لاتین و فارسی باشد باحقوق ومزایای عالی‌ومکفی نیازمند است

آدرس تخت‌طاوس غربی شماره ۳۳۳ لطفا با تلفنهای ۶۲۶۳۶۰ و۶۲۸۱۰۷ داخلی ۳۰تماس حاصل فرمایند .

استخدام‌سکرترو ماشین نویس

افرادمشروحه زیر که‌حداقل‌دوسال سابقه کار داشته باشند برای تمام وقت باحقوق‌مکفی‌استخدام‌میشوند

۱- یك نفر سکرتر که‌به‌زبان انگلیسی تسلط کامل داشته و ماشین‌نویسی فارسی‌و لاتین را بخوبی بداند .

۲- یك‌نفر ماشین‌نویس فارسی درجه یك

واجدین شرایط ازساعت۸صبح تا۱بعدازظهر به تلفنهای ۶۶۶۴۳۴ و ۶۶۶۴۳۵ تماس حاصل فرمایند .

راننده

یك نفر راننده پایه ۲ همگانی با شرایط زیر فوری مورد نیازاست

۱- داشتن سواد خواندن ونوشتن

۲- برك‌پایان‌خدمت ویامعافیت‌دائم

۳- ضامن معتبر

داوطلبین به آدرس : ۱۸۸ بلوار شهرزاد دروس مراجعه نمایند تلفن : ۲۶۵۰۵۱

استخدام‌فوری

یك شرکت معتبر بچند نفر پیشخدمت که سواد خواندن و نوشتن داشته باشد و از نظر نظام وظیفه بلامانع باشند حداکثر سن آنها ۳۵ سال باشد نیازمند است

لطفا به‌تلفنهای ۶۲۶۳۶۱ و۶۲۸۱۰۷داخلی ۳۰ تماس حاصل فرمایند .

شرکت ترانسآرگو

یك نفر تلفنچی (مرد یازن) آشنا به زبان انگلیسی که به ماشین - نویسی فارسی ولاتین کاملا وارد باشدباحقوق‌مکفی‌استخدام مینماید

خیابان بهار نبش نامجو شماره ۶طبقه سوم

استخدام

صنایع چاپ ایران افراد زیر را با حقوق ومزایای مکفی استخدام مینماید

کارگر ماشین‌چی رولند دو ورقی باحداقل ۵سال‌سابقه کار

کارگر ماشین‌چی ملخی باحداقل ۵ سال سابقه کار

کارگر مونتاژکار گراور سازی باحداقل ۵ سال سابقه کار

کارگر حروفچین و فرهبند باحداقل ۵ سال سابقه‌کار

واجدین شرایط در ساعات اداری باتلفن ۹۷۵۳۷۵ تماس بگیرند.

استخدام نقشه کش استراگچرومعماری

برای خدمت درشهرك اکباتان

نقشه‌کش استراگچر درجه یك با حداقل ۵ سال تجربه کارو نقشه‌کش معماری با حد اقل سه سال سابقه کار مورد نیاز استازمتقاضیان واجد شرایط و علاقمند به همکاری دعوت‌میشود بدفتر شرکت اکباتان واقع درغرب میدان‌شهباد روبروی ارتاکسی مراجعه نمایند .

واجدین شرایط که برای همکاری پذیرفته شوند از حقوق مکفی و امتیازات ویژه‌برخوردار خواهند شد .

بیمه بین المللی ایران وآمریکا

(شرکت سهامی‌عام)

IRAN AMERICA

به‌همکاری افراد زیرنیازمنداست :

۱- لیسانس حسابداری یادوسال سابقه‌کاروآشنائی بزبان انگلیسی

۲- دیپلمه‌جهت انجام امورحسابداری یادوسال سابقه‌کاروآشنائی بزبان انگلیسی

۳- سکرتر باتجربه کافی وآشنائی کامل بزبان انگلیسی وتایپ

۴- ماشین نویس فارسی ولاتین باسابقه کار

جهت تصدی کلیه مشاغل فوق داشتن برگ معافیت نظام‌وظیفه ویاخاتمه خدمت ضروریست . متقاضیان برای کسب اطلاع بیشترومصاحبه ازتاریخ ۳۵/۷/۱۴ بین ساعات ۸ صبح الی ۴ بعدازظهر باتلفن های : ۴۵-۸۲۳۱۴۱ و ۸۳۱۵۲۰ ویا بکارگزینی‌شرکت به‌نشانی تهران خیابان روزولت شمالی خیابان زهره پلاك ۸ مراجعه فرمایند .

ساختمانهای فولادی پارس (شرکت‌سهامی‌خاص)

جهت تکمیل کادرکارگزینی خود یك نفر را با شرایط زیر استخدام‌مینماید

۱- دارای دیپلم کامل متوسطه

۲- دارای دو سال تجربه

مفید در امور اداری و کارگزینی موسسات تولیدی

۳- دارای برك‌پایان‌خدمت یامعافی دائم

از داوطلبین خواهشمند است به‌آدرس تخت‌طاوس جنب پل بزرك‌راه شماره۲۰۹طبقه‌سوم‌قسمت‌کارگزینی مراجعه نمایند

آگهی استخدام

نیروی هوائی شاهنشاهی تعدادی غیر نظامی را با تخصصهای مشروحه زیر جهت خدمت در مرکز و خارج از مرکز با حقوق مکفی استخدام مینماید. داوطلبان واجد شرایطی توانند از تاریخ ۲۵۳۵ر۷ر۱۲ الی ۲۵۳۵ر۸ر۱ همه‌روزه باستثنای روزهای پنجشنبه و تعطیل از ساعت ۸الی۱۱ بادر دست داشتن مدارک تحصیلی بستاد فرماندهی نیروی هوائی شاهنشاهی (بهداری) واقع در خیابان فرح آباد ژاله مراجعه نمایند.

نیروی هوائی شاهنشاهی

۱- پزشك متخصص گوش‌وحلق و بینی .
۲- پزشك متخصص بیهوشی .
۳- پزشك متخصص چشم .
۴- پزشك متخصص‌ارتوپدی.
۵- پزشك متخصص پوست .
۶- پزشك متخصص رادیولوژی .
۷- تکنیسین ادیومتری .
۸- پزشك متخصص پاتولوژی .
۹- پزشك‌متخصص ویروس‌شناسی و میکرب‌شناسی .
۱۰- پزشك متخصص انگل‌شناسی
۱۱- پزشك متخصص قارچ‌شناسی
۱۲- پزشك متخصص بیوشیمی .
۱۳- لیسانس علوم آزمایشگاهی .
۱۴- لیسانس بیولوژی .
۱۵- لیسانس شیمی .

م‌الف ۱۶۶۴۳

پروانه ساختمان

یك شرکت ساختمانی تهیه نقشه ومحاسبات ساختمانی ، آپارتمان - ویلا وشهرك‌سازی را با کسب پروانه ساختمان در اسرع وقت قبول می نماید و نیز ازآن عده صاحبان زمین که‌علاقمند به‌احداث ساختمان هستند این شرکت‌تسهیلاتی فراهم نموده و آمادگی جهت اجراء کلیه عملیات ساختمانی در تهران و شهرستانها را داردبرای کسب اطلاع بیشتر باتلفن ۶۶۸۳۷۴تماس‌حاصل فرمائید .

نیازمندی‌های اطلاعات
تلفنی آگهی قبول میکند
تلفنهای ۳۱۱۲۲۴-۳۱۱۲۲۵
۳۱۱۲۳۰-۳۱۱۲۲۹

استخدام سرایدار

یک شرکت معتبر بیک سرایدار با سواد که خدمت سربازی انجام داده باشد و بتواند تمام وقت در شرکت بماند با سپردن وثیقه یاضامن معتبر نیازمند است.
آدرس : خیابان پهلوی تخت طاوس غربی روبروی خیابان لارستان پلاک ۳۳۳ ویا تلفن ۶۲۸۱۰۷-۸ و ۶۲۶۳۶۱ صبح از ساعت ۸ تا۳٫۵ بعدازظهر

آهنگروجوشکار

شرکت سهامی کاسل

برای تکمیل کادر فنی خود بتعدادی آهنگر درب و پنجره ساز بااسکلت فلزی باحداقل ۵سال سابقه کار در رشته مربوط ودارابودن حداقل تحصیلات ششم ابتدائی وانجام خدمت سربازی استخدام مینماید داوطلبین میتوانند همه روزه باستثنای روزهای پنجشنبه‌و جمعه از ساعت ۱۶ الی ۱۸ به کارگزینی شرکت واقع در خردمند شمالی نرسیده به میدان شعاع ساختمان شماره ۱۱۰ مراجعه نمایند.

یك شرکت تولیدی چند نفر منشی برای مدیران‌ویك نفر منشی‌مجرب برای مدیر عامل شرکت با حقوق و مزایای مکفی استخدام میکند .

خواهشمند است درخواست خودرا به صندوق پستی ۱۱۸۲٫۱۵ ارسال فرمایند و یا باشماره تلفن ۹۹تا۹۵-۹۷۰۰ بامدیر امور اداری تماس بگیرند.

شرکت صنعتی تکنووی

تعدادی کارگر ساده و کارگر درجه۳ ریخته‌گر رابهمکاری دعوت مینماید

آدرس دفتر مرکزی - آیزنهاور اول‌جمشیدآباد شمالی شماره ۱۵ طبقه دوم تلفن ۹۳۶۶۵۷آقای فتائیان

شرکت سهامی ترانلواکسپرس

یك نفر پیشخدمت و یك نفر نامه‌رسان با حداقل یکسال سابقه کار استخدام مینماید .

خیابان بهار نبش‌نامجو شماره ۶طبقه دوم

مبلیران بخر راحت باش

محل فروش خیابان فرح چهارراه تخت - طاوس میل ناز
تلفن ۸۴۳۱۸۲

آگهی دعوت مجمع‌عمومی عادی صاحبان سهام شرکت سهامی عام قند کرمانشاه

بدینوسیله از کلیه صاحبان سهام شرکت سهامی عام قند کرمانشاه دعوت میشودکه‌ساعت چهار بعدازظهر روز شنبه ۲۲ آبان ۲۵۳۵ در اداره مرکزی‌شرکت واقع‌درخیابان تخت‌جمشید شرقی شماه ۵۹۳ حضور بهمرسانند .

دستورجلسه

۱- استماع گزارش هیئت‌مدیره راجع بطرز کار و عملیات شرکت در سال مالی۳۴-۲۵۳۵
۲- استماع گزارش بازرسان قانونی‌شرکت وتصویب ترازنامه‌وحساب‌سود وزیان‌سال‌مالی ۳۴٫۲۵۳۵
۳- اتخاذ تصمیم درباره سود ویژه‌و تقسیم آن بین صاحبان سهام .
۴- تجدید انتخاب ۸نفر اعضاء اصلی هیئت مدیره و ۳نفر اعضاء علی‌البدل .
۵- تجدید انتخاب ۲نفر بازرس اصلی ویك نفر بازرس علی‌البدل .
۶- تعیین روزنامه‌برای درج‌آگهی های‌شرکت درسال مالی بعد .

شرکت سهامی عام قند کرمانشاه

آموزشگاه بهروز نو

مبتکر کلاسهای حضوری ومکاتبه‌ای
رادیوتلویزیون (برقی و ترانزیستوری) حسابداری ودفترداری دوبل - بایگانی - منشیگری - ماشین نویسی
رادر کوتاه ترین مدت بیاموزید و باخذ گواهینامه رسمی نائل شوید. میدان مخبرالدوله اول خیابان شاه آباد شماره ۲۳۳ تلفن ۳۱۹۰۰۰-۳۱۵۹۹۳

استخدام

جند نفر دیپلمه که آشنائی کامل به لوازم تاسیساتی مربوط به کارهای فنی‌وزبان‌انگلیسی فنی باشند جهت کار دراهواز استخدام میشوند
تلفن ۱۵-۸۹۸۶۱۱ داخلی ۴۴

انبارفروشی

چندین دستگاه انبار بمساحت های مختلف و مجزا باسند مالکیت برق آب نزدیک انبارهای عمومی جهت فروش آماده میباشد تلفن ۴۰-۹۲۴۳۳۹

فروش اتومبیل

شرکت ساسر دو دستگاه اتومبیل شورلت ایمپالا مدل سالهای ۱۹۷۲ و ۱۹۷۳ ویك دستگاه پونتیاك پالیزین مدل ۱۹۷۲ بفروش میرساند طالبین از ساعت ۸ تا ۱ بعدازظهر بخیابان تخت طاوس خیابان دریای نورشماره ۴۹ طبقه چهارم مراجعه نمایند .

شرکت سرویس و خدمات لوازم خانگی
(سهامی خاص)
سرویس و تعمیرات مصنوعات جنرال

از کلیه مشتریان محترم دارندگان مصنوعات صنعتی جنرال تقاضا دارد جهت سرویس و تعمیرات و رنگ آمیزی مجدد بخاریهای جنرال و هم چنین تعویض قطعات لطفا با تلفن های ۷۴-۹۶۳۹۷۲ تماس حاصل فرمایند.

چاپ‌وجعبه‌سازی بازرگان

یکنفر راننده پایه دو شخصی که آشنائی کامل به شهر تهران وحداقل یکسال سابقه رانندگی داشته باشد با حقوق مکفی استخدام مینماید

تلفن ۹۵۴۸۲۰

قابل توجه‌موسسات ومدارس،شرکتها وادارات

جهت تکمیل سرویسهای خود از سری جدید مینی‌بوسهای ۲۱ نفره مرسدس بنز باکولر وبدون کولر تحویل فوری - خریداری فرمائید.

نقدواقساط

اخوان گلپایگانی

نشانی : انتهای خیابان شاهپور بعداز چهارراه مختاری پارکینك اتو توکل تلفنهای :

۵۲۱۷۸۹-۵۲۰۴۷۱

قابل توجه‌شرکتهای‌سرمایه‌گذاری درامر دامپروری و کشاورزی

شرکت سهامی کشاورزی و دامپروری واقع دردشت قزوین بمساحت ۵۰۰ هکتار دارای آب کافی ووسایل مکانیزه کشاورزی و ساختمان‌و آغل های دامداری و ۱۲۰ هکتار یونجه کاری موجود و ۱۲۰ هزار درخت حاضر بمشارکت برای یك برنامه وسیع کشت و دامپروری می باشد تلفن ۹۷۱۹۴۳ و ۳۵۶۸۵۰

قابل توجه شرکتهای ساختمانی و راهسازی

کامیون کمپرسی ولوو
با اطاق استانداردآماده تحویل
تلفنهای ۳۵۳۸۲۰ و ۳۵۳۶۵۳

مجتمع طیوربرکت

برای‌تامین‌غذای‌کارکنان دفتر مرکز مجتمع رستوران خود واقع‌درکیلومتر۲۱ جاده‌مخصوص کرج دست‌چپ خیابان شیرین را به پیمانکاری میگذارد برای کسب اطلاعات بیشتر با تلفن های ۹۷۶۰۱۰ و ۹۷۶۰۱۵ تماس حاصل فرمائید .

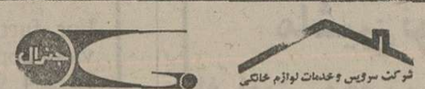

شرکت سرویس و خدمات لوازم خانگی
(سهامی خاص)
سرویس و تعمیرات مصنوعات جنرال

از کلیه مشتریان محترم دارندگان مصنوعات صنعتی جنرال تقاضا دارد جهت سرویس‌وروکش برزنتی کولر مخصوص جنرال و آماده نمودن برای سال آینده لطفا با تلفن های ۷۴-۹۶۳۹۷۲ تماس حاصل فرمایند.

استخدام منشی وتلفنچی

شرکت کابلسازی ایکو ایران‌جهت تکمیل کادر اداری کارخانه خود واقع‌درکیلومتر ۲۲ جاده مخصوص کرج بدو نفر دوشیزه یا بانو با تحصیلات حدود دیپلم که مسلط به ماشین‌نویسی فارسی‌ولاتین‌باشند باحقوق و مزایای خیلی خوب نیاز فوری دارد .

از واجدین شرایط تقاضا میشودکه‌همه روزه باستثنای روز های تعطیل‌ازساعت۳۰ر۱۷الی ۱۲ باتلفن۹۷۶۰۷۷تماس حاصل نمایند .

سالن برای اجاره

یک شرکت معتبر خارجی احتیاج به اجاره سالنی که درحدود ۲۰۰ الی ۲۵۰ متر مربع وسعت ودارای شرایط زیر باشدرا دارد

حدود — ازشمال تاعباس آباد
ازجنوب تاتخت جمشید
ازشرق تاجاده قدیم شمیران
ازغرب تاجمشیدآباد شمالی

سایر مشخصات

برق ۳ فاز ، تلفن ، حداقل پنج محل پارکینگ - طبقه اول یا زیرزمین بدون واسطه وسرقفلی کرایه باتوافق .

از دارندگان چنین محلی درخواست میشود برای اطلاعات بیشتر روزها در ساعات اداری توسط تلفن ۸۹۱۷۱۰ باآقای سلیمانی تماس حاصل نمایند .

آگهی استخدام رسمی

اداره آموزش و پرورش منطقه فیروز کوه طبق‌مفاد قانون استخدام کشور عده‌ای‌راازطریق امتحان‌ومسابقه‌بشرح زیر استخدام میکند .

ردیف	عنوان شغلی	طبقه	محل جغرافیائی خدمت	تعداد مورد نیاز	گروه قطعی شغل	شرایط احراز
۱	استاد کار	۳	فیروز کوه	۱	۴	دیپلم کامل متوسطه در یکی از رشته های فنی
۲	متصدی آزمایشگاه	۲	فیروز کوه	۱	۴	دیپلم کامل متوسطه فنی و حرفه‌ای مربوط یا دیپلم کامل متوسطه و تاییدیه
۳	کارمند دفتری	۱	فیروز کوه	۱	۴	اطلاعات‌حرفه‌ای در زمینه‌مربوطه دیپلم کامل متوسطه

داوطلبان واجد شرایط میتوانند برگ درخواست ذیل این آگهی را تکمیل کنند و با مدارک مشروحه زیر .
۱ - عکس ۴×۳ با ذکر مشخصات سجلی در ظهر آنها دوقطعه
۲ - فتوکپی مدرک تحصیلی
۳ - فتوکپی شناسنامه عکسدار
۴ - فتوکپی کارت پایان خدمت وظیفه یا فتوکپی برگ معافیت از خدمت وظیفه .
۵ - رسیدبانکی مبنی برپرداخت ۵۰۰ریال برای ردیفهای۱و۲و۳ در یکی از شعبات بانک ملی ایران به حساب شماره ۹۸۰ خزانه نزد بانک مرکزی ایران بعنوان حساب حق ثبت‌نام داوطلبان استخدام حداکثر تا ده روز پس از انتشار این آگهی با پست سفارشی به نشانی آموزش و پرورش منطقه فیروزکوه ارسال دارند.به‌مدارکی که فاقدرسید بانکی باشد یا بعد از مهلت مقرربه پست تحویل شده باشد ترتیب‌اثر داده‌نمی‌شود ضمنا وجه‌مزبور بهیچ‌عنوان مسترد نخواهد شد تاریخ امتحان و مسابقه ۲روز بعد از مهلت مقرر ثبت‌نام خواهد بود .

رئیس آموزش‌وپرورش منطقه‌فیروزکوه ابوالفضل فریار

برگ درخواست شغل از آموزش و پرورش منطقه فیروزکوه

نام‌خانوادگی — نام — نام پدر — شماره شناسنامه و محل صدور
تاریخ تولد — روز — ماه — سال
مدرک تحصیلی و رشته آن — داوطلب شغل (فقط یک شغل) — محل جغرافیائی مورد تقاضا
نشانی کامل : شهر — خیابان — کوچه — کوی
شماره منزل — امضاء داوطلب

آگهی استخدام

شرکت ملی صنایع‌مس ایران‌جهت خدمت در محل معادن سرچشمه‌کرمان به افراد زیر نیاز دارد :

ردیف	شغل	تحصیلات	تجربیات
۱	مدیر امور آموزش	فوق لیسانس یا لیسانس(مهندس مکانیك ،برق ، الکترومکانیك ، معدن متالورژی) یا آموزش	۵ سال تجربه عملی در رشته مربوط به ویژه آموزش
۲	معاون امور آموزش	لیسانس (مهندسی مکانیك برق ، الکترومکانیك ، معدن متالورژی) یا آموزش	۵-۳سال سابقه‌کار ترجیحادرآموزش
۳	کارشناس آموزشی	لیسانس (مهندسی مکانیك برق ، الکترومکانیك ، معدن متالورژی) یا آموزش	۵ سال سابقه کار فنی آموزشی به ویژه در امر آموزش
۴	مسئول برنامه‌ریزی و تهیه مطالب	فوق لیسانس یا لیسانس به ویژه در آموزش	تا ۵ سال سابقه و تجربه در امرتهیه روشهای مختلف‌وتکنولوژی آموزشی واجرای برنامه های آموزش
۵	مسئول مرکز آموزش زبان انگلیسی و فارسی	فوق‌لیسانس‌یالیسانس‌زبان‌انگلیسی	تا ۵ سال سابقه در امر برنامه ریزی وتدریس زبان انگلیسی بعنوان زبان دوم و آشنائی کامل به روشهای مختلف تدریس زبان
۶	مسئول آموزش فرهنگی	لیسانس (علوم اجتماعی ، جامعه شناسی ، مدیریت ، آموزش، یارشته های مربوط)	۳ سال سابقه تدریس ترجیحاخدمت سپاهیگری انجام داده باشد .
۷	رئیس آموزش ضمن کارو مهارتها	فوق‌لیسانس یالیسانس (مهندس‌مکانیك، برق ،الکترومکانیك معدن یا رشته های مربوط)	۵-۳ سال سابقه کار ترجیحا در امر آموزش
۸	مسئول آموزش الکتریکی ضمن کار	لیسانس یا فوق لیسانس مهندسی برق	۳ سال تجربه عملی ترجیحا در امر آموزش
۹	مسئول آموزش مکانیکی ضمن کار	لیسانس یا فوق لیسانس ،مهندسی مکانیك	۳سال‌سابقه کار در نگهداری‌مکانیکی و آموزش
۱۰	مسئول برنامه ریزی نیروی انسانی	لیسانس مهندسی صنایع ، مدیریت ورشته های مربوط	تا ۵ سال سابقه کار در برنامه ریزی نیروی انسانی در جوامع صنعتی
۱۱	برنامه‌ریز نیروی انسانی	حداقل دیپلم کامل	۳ سال سابقه کار مفید
۱۲	مترجم زبان انگلیسی	فوق لیسانس‌یالیسانس‌زبان‌انگلیسی	۳ سال سابقه کار ترجیحا در امر ترجمه متون فنی

ردیف های ۱،۲، ۱۲ باید بزبان انگلیسی آشنائی کامل داشته و بقیه باآن آشنا باشند .
شرایط عمومی استخدام :
۱- تابعیت ایران
۲- دارا بودن برگ خاتمه خدمت نظام وظیفه یا معافی
۳- عدم اشتغال در سایر سازمان های دولتی
از داوطلبان واجد شرائط دعوت میشود همه روزه باستثنای روز های پنجشنبه تاتاریخ ۸ر۱ر۲۵۳۵ جهت تکمیل پرسشنامه بدفتر مرکزی این شرکت واقع در تهران بلوار الیزابت دوم ساختمان شماره ۵ مراجعه فرمایند
م الف۱۶۷۳۷

آ-۲۱۷۹۷

آگهی مناقصه

شرکت سهامی کل معادن و ذوب فلزات ایران کار مزد استخراج وتبدیل روزانه حدود یکهزار ۱۰۰۰ متر مکعب ماسه سرندی از سرندبیست میلیمتری را(بدون‌شستشو)وبارگیری‌آن‌درمسیل شاخه شمالی رودخانه جاجرود(معروف به مسیل باقرآبادوجیتو) که حدشمالی آن به‌پمپ آب قریه جیتو و حد جنوبی آن بقریه همت‌آباد منتهی میگرددواقع در جاده تهران ، گرمسار طبق نقشه موجود به مناقصه میگذارد.
داوطلبان شرکت در مناقصه برای دریافت برگ شرائط‌همه‌روزه‌در ساعات اداری به امورباززرگانی شرکت ،خیابان تخت‌جمشید شماره ۴۶۷ مراجعه و پیشنهادات خود را حد اکثرتاآخروقت اداری روز دوشنبه بیست و ششم‌مهر ماه ۲۵۳۵ بقسمت دبیرخانه شرکت تسلیم نمایند.
پیشنهادات رسیده روز سه شنبه بیست و هفتم مهر ماه ۲۵۳۵ در کمیسیون مناقصه باز و قرائت خواهد شد . م‌الف ۱۶۶۶۰ ۱-۲
شرکت سهامی کل معادن و ذوب‌فلزات ایران

صاحبان صنایع وبازرگانان کشور
الاخاء
تنها مجله عربی زبان ایران از کروه نشریات موسسه اطلاعات با داشتن نمایندگی در ۱۲ کشور عربی روزهای شنبه منتشر میشود

مجله دنیای ورزش روزهای شنبه منتشر میشود

عروسی- تولد- ضیافت و میهمانی (هرگونه جشنی) درپیش دارید قبل‌از هراقدام‌با سازمان مطمئن که‌باشرکت ومسئولیت هنرمندان مشهور کشور تنظیم و اداره میشود مشورت نمائید . خیابان شاه مقابل سینما بیاگارا تلفن ۶۵۱۹۲۰ و ۶۴۲۶۳۳ دفتر هنرمندان

فهرست دیوان‌های خطی و هزار و یکشب باهتمام ۲ جلد بدری آتابای

مردم عصر قاجار در فضای هزار و یکشب

خانم بدری اتابای باکتاب تازه‌اش: «فهرست دیوان های خطی کتابخانه سلطنتی» که در دو مجلد تنظیم شده است باردیگر، کوششی ارجمند درطریق معرفی نسخه های کمیاب‌وگاهی ناشناخته کتابخانه سلطنتی ابراز کرده‌است.

این بانوی فاضل کمدست ۱۵ سال است باکتابخانه سلطنتی همکاری میکند واز ۶ سال پیش ریاست آنرا بعهده دارد، پس‌از سروسامان دادن کتابخانه درصدد نشر فهرست کتابهای آن برآمد و تاکنون به نشر آثاری چون :

★ نسخه عکسی از گلستان سعدی بارقم یاقوت مستعصمی .
★ نسخه عکسی از چندغزل‌خواجه حافظ شیرازی.
★ فهرست قرآن های خطی
★ فهرست کتب دینی خطی .
★ فهرست مرقعات

پرداخته و اینک کتاب‌تازه‌اش در دو مجلد منتشر شده که انگیزه نگارش این یادداشت شده است :

نخست باید به اهمیت نشر فهرست کتابهای کتابخانه سلطنتی اشاره کرد . آنگونه که خانم آتابای در مجلد دوم کتاب خود اشاره میکند .

این کتابخانه در اوایل قرن سیزدهم در کاخ‌گلستان‌بدستور فتحعلی‌شاه قاجار ایجاد گردید و «کتابخانه‌شاهنشاهی» نامیده شد و هنرمندان معروفی در زمینه‌های خوشنویسی،نقاشی، تذهیب و کتاب‌آرائی در این مجمع گرد آمدند و بیاری یکدیگر آثاری دلپذیر پدید آوردند . این آثار در جوار کتابهای باقیمانده از عهد شاهان صفوی ، افشار وزند، هسته مرکزی‌این‌کتابخانه عظیم شد .

کتب مکشوفه

فتحعلی‌شاه به کتاب‌وکتابخانه عنایتی داشت، در حاشیه‌نسخه خطی کلیات سعدی پس از سجع مهر فتحعلی‌شاه قاجار شرحی بدین مضمون آمده : «این کتاب سعدی را خوب محافظت کن فرزند عزیزم تا خدا ترا محافظت‌کند انشاء اله به‌تاریخ شهر رجب ۱۲۴۳»

البته جانشینان او چون او علاقمند نبودند‌اولین‌حیفومیل ها در زمان نظارت حاج‌میرزا آغاسی شروع شد که‌شاهنامه به خط میرعماد حسنی‌یاهفتاد مجلس از جمله‌نقاشیهای بهزاد را بعنوان خلعت ، بخشید .

ناصرالدینشاه از آغازجوانی خود ریاست‌کتابخانه‌راعهده‌دار شد و در زمان او نسخه‌های تازه برای کتابخانه کتابت شد و مرقع‌های ارزشمندی چون مرقع گلشن برای کتابخانه‌تهیه شد .

پس از ناصرالدینشاه امور کتابخانه دچار هرج و مرج‌شد چنانکه کتابهای فراوانی‌توسط رئیس کتابخانه :«لسان‌الدوله» از کتابخانه خارج شد وتعداد کمی ازآن‌بعنوان«کتب‌اکتشافی و مسروقه‌ازمنزل لسان‌الدوله» توسط پلیس بازگردانده شد.

بعدها با آنکه مدیران باليافتی برای کتابخانه تعیین شد اما بسیاری از نسخه‌های کمیاب‌و بی‌نظیر کتابخانه به خارج «از کتابخانه و از ایران» انتقال داده شد. بنابراین اولین‌کاری که برای نظم بخشیدن به این کتابخانه لازم بود انتشار فهرست کتابهای آن بود که راهنمائی برای پژوهشگران و کتابخوانان و کتابداران‌باشد. قرار بود یکبار در سال ۲۱ علامه محمد قزوینی ، استاد عباس اقبال آشتیانی ، استاد بدیع‌الزمان فروزانفر - بدین کار اهتمام کند که عملی نشدو اکنون در سلسله فهرست‌هادو مجلد دیگر انتشار یافته که به مشخصات آن می‌پردازیم .

جلد اول این کتاب «فهرست دیوانهای خطی . کتابخانه سلطنتی» دربرگیرندهمشخصات ۲۹۶ نسخه خطی است از ۵۱ شاعر بدین معنی که گاه ازیک دیوان چند نسخه درکتابخانه موجود بوده و فهرست شده است .

درفهرست‌هرکتاب‌این‌مشخصات منظورشده است: اسم کتاب- قطع - کاغذ - خط - اسم کاتب و تاریخ کتابت - تعداد صفحات - صفحه اول‌و آخر- روی‌جلد - پشت‌جلد -اندرون جلد - مشخصات‌و توضیحات. آنجا که لازم بوده اززندگینامه شاعر و مهمترین آثار او به کوتاهی یاد شده است . وگاه از تزئینات جلد نقاشیها وخط کتاب ، کلیشه‌یی تهیه شده که به شناخت نسخه مددمیرساند. مشخصات‌هرکتاب‌با‌اصطلاحات دقیق مشخص شده است مثلا: در شماره ردیف ۱۵۳ درباره مشخصات جنگ «مسدس» می خوانیم :

★ اسم کتاب- جنگ«مسدس»
★ قطع - شش ضلعی منتظم بابعاد۹٫۱۷ × ۷٫۲۰سانتی
★ کاغذ - فستقی آهارمهره چهره‌ای رنگ
★ خط - ثلث،رقاع،نستعلیق شکسته تعلیق ، نسخ - کتابت خوب و چشم‌نواز از اقلام غبار تا سه دانگ برنگهای الوان .
★ اسم کاتب و تاریخ‌کتابت- بدون ذکر نام کاتب‌بتاریخ ۱۳۲۶ هجری قمری و بعد از مشخصات دیگر به وضع جلد میرسیم که وصف دقیقی دارد :
★ مقوای روکش‌میشن‌خاکی رنگ منقش به شش‌ضلعی های بند سفید با گل‌های ستاره‌ای و دگمه های رنگاری و بنفش رنگ در شماره ردیف ۱۲۴ مشخصات یک نسخه‌مثنوی را چنین میخوانیم :
★ «صفحه اول‌ودوم:مجدول کمندکشی زرین‌و رنگین . حواشی این دو صفحه مذهب است به‌اسلیمی‌های زرین و گل و برگهای‌ریز الوان بین‌السطور طلا اندازی دندان موشی و جدول‌کشی افقی زرین در پیشانی صفحه اول یک سرلوح مذهب مرصع‌ممتاز دارد .
★ اندرون جلد : بوم عنابی مزین به گل وبرگهای‌زرین یا حاشیه زمینه سبزمزین به ریسه گل و برگطلائی
★ جلدکار محمد اسمعیل نقاشباشی ۱۲۸۶» .

می‌بینیم مولف بادقت کافی‌و با استمانت از اصطلاحات خاص کتاب‌نویسی و کتاب - آرائی، وضع نسخه خطی را بدقت توصیف میکند و نمای کاملی از آن بدست میدهد .

در پایان جلد اول سجع مهرها ، اسامی نقاشان،تذهیب کاران ، کاتبان ، جلد سازان نیز آمده است .

این کتاب علاوه بر اینکه نسخه‌های خطی و نام شاعران آنرا به تمامی دربردارد ، نام و نشان ، گروهی ازهنرمندان سده‌های اخیر را در زمینه نقاشی ، تذهیب، تجلیدوکتابت را دربرداردو این خودفتح‌بابی است برای آشنائی با نام و کار آنها و آشنائی بیشتر علاقمندان با آثار آنها .

در این کتاب به آگاهی های جالبی برمیخوریم از جمله : منتخبی است از گلستان با کتاب بسیار عالی به خط نستعلیق نیمدودانگ‌که‌نویسنده آن در شرح تقدیمی آن به ناصرالدینشاه در مقدمه نسخه نوشته است :

«در سن ده سالگی‌این‌اوراق را اقل تربیت یافتگان این عهد ابد مهد و احقر خانه‌زادان دولت جاوید مدت، محمودبن المصطفی موسوی المستوفی به رشته نگارش در آورده فی‌شهر ربیع الاول سنه۱۳۰۰»

در این مجلد خط استادانی چون سلطان علی مشهدی ، یاقوت مستعصمی و مینیاتور هائی از مکتب هرات و مکتب قاجاری دیده میشود .

دواثر صنیع‌الملك برگرفته ازکتاب هزار ویکشب

شهرزاد با دنیازاد حکایت‌میکند

خلیفه با جعفر صحبت میدارد (دراین تصویر ناصرالدینشاه و امیرکبیر در هیات خلیفه و جعفر برمکی تصویر شده‌اند .)

نقاشیهای صنیع‌الملك

جلد دوم این کتاب «فهرست دیوان‌های خطی و کتاب‌هزار و یکشب» عنوان یافته است .

معرفی کتاب هزار و یکشب از امتیازات این کتاب است . کتاب هزار و یکشب‌در زمان محمدشاه غازی قاجار توسط عبداللطیف طسوجی تبریزی ترجمه شد .

خانم آتابای یادآور شده که نخستین کتاب ازاین نوع‌هزار افسان نام داشته واز دوران پادشاهی‌هخامنشیان‌و اشکانیان بجای مانده بعدها از متون دیگر بدان افزوده شده و در ترجمه‌ها افزونی و کاستی گرفته تا اینکه در ترجمه عربی «الف لیل ولیله» نام یافته‌است. بدستور بهمن میرزافرزندعباس میرزا نایب‌السلطنه عبداللطیف طسوجی این کتاب‌رابه پارسی شیرین برگرداند و اشعار آنرا سروش اصفهانی ترجمه یا معادل‌یابی کرد . این کتاب در سال ۱۲۶۰ هجری قمری با چاپ سنگی زیور طبع یافت.

اما یک نسخه خطی از این کتاب در دوره ناصرالدینشاه بوجود آمد که خط آن به‌قلم شیوای محمد حسین تهرانی است و کتاب‌آرائی‌وجلدسازی آن توسط هنرمندان آن عصر غلامعلی ، میرزا احمد، میرزا جانی صورت اتمام پذیرفت ، اما آنچه اهمیت دارد نقاشی های‌زیبای این کتاب است که توسط میرزاابو الحسن‌صنیع- الملک صورت پذیرفته است. کتاب زیر نظر دوست علیخان معیرالملک در نگارخانه شاهی در کاخ گلستان بوجود آمده است، این کتاب که در ۶مجلد نوشته شده در حدود ۲۲۷۸ صفحه نقاشی و کتابت دارد. نقاشیهای این کتاب اززیباترین نمونه‌های نقاشی عصر قاجار است .

هنوز خویشاوندی این نقاشیها را با مینیاتور ایرانی میتوان حس کرد و از طرفی رابطه آنها بانقاشیهای‌دیواری حفظ شده است اگرچه نقاش آگاهانه از نقاشیهای هنرمندان عصر رنسانس گرته برداری کرده و گاه یکسره به تقلید آنها پرداخته نمونه‌اش «زن و آینه» که در روی جلد چاپ شده است. صنیع‌الملک در نقاشی ایران مقامی ارجمند دارد او مانند همتای خود محمودخان‌ملک‌الشعرا با آگاهی از نقاشی اروپائی استقلال اندیشه و سبک بومی خودرا حفظ کرد چون برادرزاده خود کمال‌الملک یکسره شیفته نقاشی مغرب‌زمین نشد.اگرچه اولین آشنائی نقاشان ایرانی با هنر مغرب‌زمین از زمان صفویه آغاز شد ، با سفر کسانی چون محمدزمان به ایتالیا و هجرتش به هند ، اما نقاشان ایرانی همواره اسلوب و مضمون خود را بی‌گزند از تقلید و بازسازی دیگران ، ادامه میداده‌اند .

آثار صنیع‌الملک بدلیل اینکه او در مرز دگرگونی نقاشی ایرانی ایستاده است ، اهمیت خاصی دارد پس از او نقاشی ایران دگرگون گردید و غرب گرا شد . بعنوان آخرین‌کسی که نقاشی ایرانی را در عصر خود به‌کمال رسانده آثار صنیع‌الملک باید مورد توجه قرار گیرد و بررسی شود.خانم اتابای با چاپ بیش از صد قطعه نقاشی صنیع‌الملک‌فرصتی ارجمند برای علاقه‌مندان‌نقاشی ایران بوجود آورده و این نقاشیها راکه در کتاب‌محبوس بوده با طبعی نفیس در معرض تماشای خاص‌و عام‌درآورده‌اند.

اگرچه مضمون هزار و یکشب متعلق به قرنها پیش است و درباره آدمهائی‌از سرزمین‌های بیگانه ، اما نقش ونگار اندام ها و لباسها متعلق به عصر قاجار است . نقاش ،آدمیان دوروبر خود را رقم زده و آنان را در متن‌افسانه‌یی‌قدیمی مصور کرده است برای نمونه وقتی نقاش جعفر برمکی رادر خدمت خلیفه نشان میدهد ، ما در تصویر امیرکبیر را می‌بینیم که در حضور ناصرالدینشاه ایستاده است لباس ناصرالدین شاه و امیر کبیرعیناهمان‌است که در نقاشیهای رسمی از آن دو می‌بینیم و چهره این دو نیز با شباهتی تمام با اصل منعکس شده است انگار به‌قلم یک نقاش رئالیست . تصویر ناصرالدینشاه در چند جای کتاب تکرار شده و یادگاری‌از دوران جوانی این پادشاه است، نقاش ، تصویر مترجم کتاب طسوجی و سروش را نیز در کتاب آورده است .در این‌نقاشیها،آگاهیهای‌گوناگونی از طرز رفتار ،لباس‌پوشیدن، آرایش ، عشقبازی ، غذا خوردن مردم آن زمان می‌یابیم و صحنه‌هائی ازعمارات‌مختلف آن عصر ، مناظر ییلاقی، حمام زنانه و مردانه و مکتب‌خانه و اسلحه‌خانه کاروانسراو مراسم مختلف چون عروسی و عزا را مشاهده میکنیم . چنینگونه این نقاشیها به خامه یک‌استاد بی‌نظیر نقاشی عصر قاجار کشیده شده علاوه بر ارزش هنری ، ارزشهای اجتماعی و تاریخی می‌یابد و میتواند بعنوان تصاویر مستند مورد توجه قرار گیرد .

در جلد دوم ۲۵۹ کتاب‌بهمان تفصیل و مشخصات که در جلد اول معمول بود معرفی شده است .

و جز نقاشیهای کتاب‌هزار و یکشب چندین قطعه نقاشی و خط زیبا نیز زینت‌افزای کتاب است، از جمله مینیاتورهای مربوط به شاهنامه .

درباره خود کتاب بگوئیم که از نفاست چاپ و کاغذ‌مرغوب و طرح و تزئین بهره یافته است و زیبائی شکل را برکمال متن افزوده است .

پیشنهاد

در پایان پیشنهاد میکنیم‌چون این کتاب قیمت و محل پخش و توزیع ندارد و ظاهرا برای کتابخانه‌های معتبر فرستاده‌می شود و لاجرم خارج‌ازدسترس علاقمندان است بهتر است که این کتاب نفیس در چند کتاب فروشی مهم بمعرض فروش درآید چرا که علاوه‌براحتوای فهرست آثار خطی این کتاب آگاهیهای سودمندی درباره هنرمندان خطاط و تذهیب‌کار و نقاشی ایرانی دارد. چنانچه این امر میسر نیست دست کم تصاویر هزار ویکشب بامقدمه آن در یک مجلد جداگانه طبع و دراختیار دوستداران‌نقاشی قرار گیرد که خودمجموعه‌یی نفیس از نقاشی عهد قاجار خواهد بود و در چاپ جداگانه گل تصاویر کتاب را میتوان چاپ کرد و مقدمه را به نقد و بررسی ممتعی از کارهای این نقاش‌گسترش‌داد.

گفتگو با نوذر آزادی

محمد ابراهیمیان

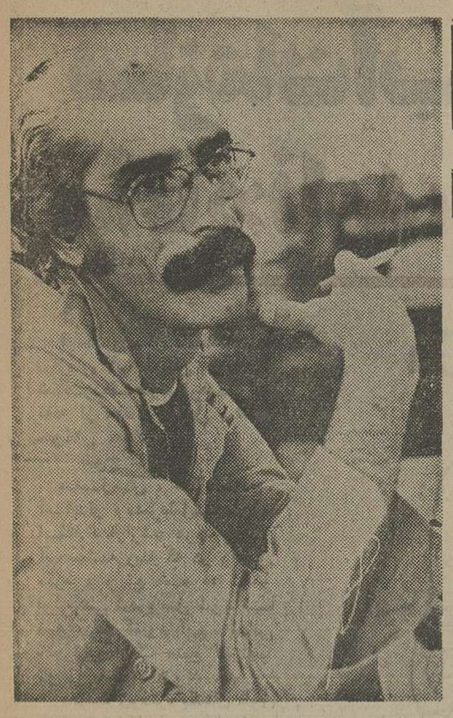

دوستان، به‌چخوف وشکسپیر نیاویزید!

نوذر آزادی که این‌روزهادرتئاترکوچک تهران در نمایشنامه فالگوش بکارگردانی پرویز صیاد بازی میکند مدتی به اروپا رفته بود ودر این مدت نمایشنامه‌هایزیادی دیده بود که در مورد آنها و بخصوص‌تئاتر امروز اروپا حرفهایی داشت ، فرصتی پیش آمد تا با او دراین‌زمینه گفتگوئی داشته‌باشیم :

نوذرآزادی : درتئاتر سن‌مارتین لندن نمایشنامه « سمخواهر» انتوان‌چخوف‌راديديم که بهترین اجرا ازیک اثر چخوف بود و انگلیسی‌ها نشان دادند که بیشتر ازدیگران، حتی روسها چخوف را می‌شناسند من‌از اثار چخوف اجرا های فراوان‌دیده‌ام ولی این معتبرترین اجرائی بوده که ازیک اثر چخوف میشد.سادگی فوق‌العاده وواقع‌گرائی اثر چخوف را که هسته‌اصلی کاراوست جنان نشان میدادند که حیرت‌انگیز بود .

اصولا امروز جوانهای اروپا تمام‌معیار های نمایش سنتی را بدورافکنده‌اند ومیتوان گفت که دیوارهای تئاترهای رسمی در برابر تئاتر جوانان و دانشجویان اروپا فروریخته است. درلندن یک مجموعه تئاتر ساخته‌اند که بیش از ۶۰ میلیون پاوند خرج برداشته که شامل چند سالن نمایش تئاتر است که یکی از این سالنها را بنام سرلارنس اولیویه نامگزاری کرده‌اند . جلوی این مجتمع مظیم گروهی از جوانان که بایک اتوبوس فکستی آمده بودند نمایشنامه‌ای اجرا میکردند که تمام آن مجتمع مظیم تئاتری راتحت‌الشعاع قرار داده بود. طوری بود که انسان دیگر رغبت نداشت برود و درسالنهای رسمی تئاترهای شکسپیررا تماشا کند. این گروه درواقع برضد آن مجموعه تئاتر، نمایش میداد. آنها شکسپیر را نفی میکردند،کتاب هاملت راپاره میکردند وتکه‌تکه بتماشاگران هدیه میدادند . درتئاتر آنها هنرپیشه‌ای نقش شکسپیر را بازی میکرد که تکه های کتاب هاملت را امضاء میکرد وبه تماشاگران میداد. دریکی دیگر از صحنه‌های تئاتر آنان همین شکسپیر بریله‌های‌مجموعه تئاتر می ایستاد و خطابه‌ای میخواند بزبانی ناآشنا که کسی معنای آنرا نمی‌فهمید . در واقع با این نهضت آنهاتئاتر را بمیان‌مردم کشانده‌اند ودر بیادەروهاوانبارهاکارهایشان راعرضه میکنند، آنها نوعی زندگی دوباره بتئاتر داده‌اند . درحقیقت میتوان گفت کار آنها نوعی قیام مجدد تئاتر علیه سینما و تلویزیون است .

جوانان این گروه که‌درواقع بازیگران نمایش‌هم بودند درباره مجموعه تئاتری که در برابر تماشاچیان به‌آسمان قد برافراشته بود به بحث می‌پرداختند و می گفتند تئاتر باین چیزها نیازی ندارد. ساختمان وبرده وصندلی لازم نیست تازه غیراز اینها فکر کنید ببینید چه چیز در این تئاترها اجراء میشود . تئاتر همین است که ماباهم گفتگو می‌کنیم وآنقدر مسائل جدی درزندگی‌امروز ما وجود دارد که دیگر فرصت وحوصله پرداختن به‌آثار شکسپیر باقی نمی‌ماند.

آزادی میگفت : دربارس نیز بگروههای دانشجوئی برخوردم که بدون اینکه متنی در اختیار داشته باشند تئاتر میدادند . در محله‌کارتیه‌لاتن وسن‌ژرمن پاریس کارهائی از دانشجویان دیدم که شگفت‌انگیزبود ، آنها بدون اینکه خود رابه متنی آویزان‌کرده باشند مسائل مربوط به زندگی راچنان زنده اجرا میکردند که شگفتی می آفریدند واین درس بزرگی برای تئاتر ماست که همیشه ازآن هراس داشته‌ایم و پیوسته خواسته‌ایم باتوسل جستن به متن های دهن‌پرکن برای خود پله‌ای بسازیم وخود را بالانگاهداریم درصورتیکه توسل به متن وباسامی کسانی چون چخوف و شکسپیر دست انسان را خیلی زود رو میکند. درصورتیکه امروز جوانان دارند تئاتر را از وجود متن بی‌نیاز میکنند زیرا معتقدند هرچیزی که دراطراف انسان میگذرد ممکن‌است‌نمایش باشد واگرما بجنین نتیجه‌ای‌برسیم حاصلش پدیدآمدن‌یک تئاتر ملی است‌ومابجنین رویدادی درکشور- مان نیاز داریم . چون کشور هائی که داعیه پیشرفت درتئاتر را دارند خودحالا به این نتیجه‌ای رسیده‌اند که دیگر زمان شکسپیر وهمردیفانش گذشته است .

برای نمونه مثالی میزنم . نمایشنامه تلهموش اثر آگاتاکریستی ۲۵ سال است که دریکی ازتئاتر های لندن اجرا میشود و طوری شده که حالت توریستی پیدا کرده ، یعنی وقتی‌شما میروید وموزمادام‌توسورانگاه میکنید، بخودتان میگوئید خوب است که «تلهموش» راهم ببینیم . نه فقط این اثر کریستی بلکه آثار شکسپیرهم توریستی شده‌اند و این یک جبر است که چنین‌تحولی را در تئاتر پدید بیاید

ازادی تئاتر امروز ایران را چنین‌توجیه میکند: اصولا در تئاتر رسمی ایران درحال حاضر دودسته آدم وجود دارد که حمایت میشوند . اول گروهی‌کلوس‌ودردانه هستند، گروه دوم تنبل‌اند .

گروه اول دردانه‌ها- کسانی هستند که حقوق میگیرند ، در فستیوال‌ها شرکت میکنند وزیاد حرف میزنند ودرهر محفل و مجمعی نیز اطوار میریزند . کارابنها قبل‌از نمایش تئاتر همان‌ها کارهائیست که عرض کردم بطور کلی اینان- دردانه هائی هستند که روی دست‌تئاتر مانده‌اند .

یک عده دیگرهستندکه‌تنبل‌اند،میخورند، میخوابند، جرت میزنند ، خمیازه می‌کشند کار نمی کنند می‌بینید که نتیجه کار هردو گروه یکیست وبامردم‌هم کاری ندارند اما به آنهاتحمیل شده‌اند

وتازمانیکه این افراد حمایت بشوند تئاتر ما پروبالی نخواهد گرفت . برای‌اینکه اگر بودجه‌ای باشد ، دراختیار اینهاست. اگر امکانی باشد متعلق به آنهاست . بنابراین آدمهائی که منفرد و آزادکار میکنند چگونه میتوانند راهشان را ادامه‌دهند ؟ اگرهم آدمهای معتقدی باشند وراهشان را دنبال می‌کنند تا خسته شوند نوذرآزادی بدنبال‌سخنانش گریزی نیزبه‌نمایشنامه‌نویسی در ایران میزند میگوید : بچه دلیل کسی حاضر بشود نمایشنامه بنویسد درحالیکه از ۵۰ نمایشنامه فقط یک نمایشنامه اجازه اجراء میگیرد و تازه همان یکی‌هم باید از کانال ذهنی چند نفر بگذرد پس‌نمایشنامه- نویسی در ایران نه اجرمادی دارد و نه اجر معنوی پس دراین شرایط است که می‌بینم نمایشنامه‌ای در ایران متولد نمی شود، ناچار همه به چخوف وامثال او آویزان میشوند.

نوذر آزادی میگوید : اصولا من معتقدم که‌تئاتر نیازی به حمایت ندارد چون اگر خوب باشد خودبخود خودش را - حمایت میکند چرا که مردم می‌فهمند و خوب را از بد تشخیص میدهند درصورتیکه این روزها هرکسی سعی میکند کموکاستی‌های خودش را بحساب ناآگاهیها و عدم توجه مردم بگذارد.

ولی در بیلان تئاتر کوچک تهران دیدیم که شماضرر کرده‌اید .

ازادی : بله ، وضع تئاتر کوچک‌تهران طوریست که‌اگر تماشاگران استقبال زیاد بکنند ضرر هنگفت نخواهد داد این تئاتر خصوصی مخارج‌پرسنل،دستمزدهنرپیشه‌ها، آب و برق و تلفن ومخارج دیگر دارد اگر صیاد کارهای نمایشی دیگری نکند‌همین تئاتر راهم باید تعطیل کنیم واز همین‌رواست که می‌بینیم‌صیادهنوزدریک آپارتمان‌اجاره‌ای زندگی میکند - درحالیکه میتوانست حداقل برای خودش خانه‌ای‌برسیم حاصلش پدیدآمدن‌یک تئاتر ملی است‌ومابجنین رویدادی درکشور- مان نیاز داریم . چون کشور هائی که داعیه پیشرفت درتئاتر را دارند خودحالا به این نتیجه‌ای رسیده‌اند که دیگر زمان شکسپیر وهمردیفانش گذشته است .

برای نمونه مثالی میزنم . نمایشنامه تلهموش اثر آگاتاکریستی ۲۵ سال است که دریکی ازتئاتر های لندن اجرا میشود و طوری شده که حالت توریستی پیدا کرده ، یعنی وقتی‌شما میروید وموزمادام‌توسورانگاه میکنید، بخودتان میگوئید خوب است که «تلهموش» راهم ببینیم . نه فقط این اثر کریستی بلکه آثار شکسپیرهم توریستی شده‌اند و این یک جبر است که چنین‌تحولی را در تئاتر پدید بیاید

آزادی تئاتر امروز ایران را چنین‌توجیه میکند: اصولا در تئاتر رسمی ایران درحال حاضر دودسته آدم وجود دارد که حمایت میشوند . اول گروهی‌کلوس‌ودردانه هستند، گروه دوم تنبل‌اند .

گروه اول دردانه‌ها- کسانی هستند که حقوق میگیرند ، در فستیوال‌ها شرکت میکنند وزیاد حرف میزنند ودرهر محفل و مجمعی نیز اطوار میریزند . کارابنها قبل‌از نمایش تئاتر همان‌ها کارهائیست که عرض کردم بطور کلی اینان- دردانه هائی هستند که روی دست‌تئاتر مانده‌اند .

یک عده دیگرهستندکه‌تنبل‌اند،میخورند، میخوابند، جرت میزنند ، خمیازه می‌کشند کار نمی کنند می‌بینید که نتیجه کار هردو گروه یکیست وبامردم‌هم کاری ندارند اما به آنهاتحمیل شده‌اند

وتازمانیکه این افراد حمایت بشوند تئاتر ما پروبالی نخواهد گرفت . برای‌اینکه اگر بودجه‌ای باشد ، دراختیار اینهاست. اگر امکانی باشد متعلق به آنهاست . بنابراین آدمهائی که منفرد و آزادکار میکنند چگونه میتوانند راهشان را ادامه‌دهند ؟ اگرهم آدمهای معتقدی باشند وراهشان را دنبال می‌کنند تا خسته شوند نوذرآزادی بدنبال‌سخنانش گریزی نیزبه‌نمایشنامه‌نویسی در ایران میزند میگوید : بچه دلیل کسی حاضر بشود نمایشنامه بنویسد درحالیکه از ۵۰ نمایشنامه فقط یک نمایشنامه اجازه اجراء میگیرد و تازه همان یکی‌هم باید از کانال ذهنی چند نفر بگذرد پس‌نمایشنامه- نویسی در ایران نه اجرمادی دارد و نه اجر معنوی پس دراین شرایط است که می‌بینم نمایشنامه‌ای در ایران متولد نمی شود، ناچار همه به چخوف وامثال او آویزان میشوند.

نوذر آزادی میگوید : اصولا من معتقدم که‌تئاتر نیازی به حمایت ندارد چون اگر خوب باشد خودبخود خودش را - حمایت میکند چرا که مردم می‌فهمند و خوب را از بد تشخیص میدهند درصورتیکه این روزها هرکسی سعی میکند کموکاستی‌های خودش را بحساب ناآگاهیها و عدم توجه مردم بگذارد.

ولی در بیلان تئاتر کوچک تهران دیدیم که شماضرر کرده‌اید .

ازادی : بله ، وضع تئاتر کوچک‌تهران طوریست که‌اگر تماشاگران استقبال زیاد بکنند ضرر هنگفت نخواهد داد این تئاتر خصوصی مخارج‌پرسنل،دستمزدهنرپیشه‌ها، آب و برق و تلفن ومخارج دیگر دارد اگر صیاد کارهای نمایشی دیگری نکند‌همین تئاتر راهم باید تعطیل کنیم واز همین‌رواست که می‌بینیم‌صیادهنوزدریک آپارتمان‌اجاره‌ای زندگی میکند - درحالیکه میتوانست حداقل برای خودش خانه‌ای‌برسیم حاصلش پدیدآمدن‌یک تئاتر ملی است‌ومابجنین رویدادی درکشور- مان نیاز داریم . چون کشور هائی که داعیه پیشرفت درتئاتر را دارند خودحالا به این نتیجه‌ای رسیده‌اند که دیگر زمان شکسپیر وهمردیفانش گذشته است .

برای نمونه مثالی میزنم . نمایشنامه تلهموش اثر آگاتاکریستی ۲۵ سال است که دریکی ازتئاتر های لندن اجرا میشود و طوری شده که حالت توریستی پیدا کرده ، یعنی وقتی‌شما میروید وموزمادام‌توسورانگاه میکنید، بخودتان میگوئید خوب است که «تلهموش» راهم ببینیم . نه فقط این اثر کریستی بلکه آثار شکسپیرهم توریستی شده‌اند و این یک جبر است که چنین‌تحولی را در تئاتر پدید بیاید

اطلاعیه‌دبیرخانه‌دائمی کمیته ملی مسابقات‌مهارت فنی

مرحله استانی مسابقات مهارت فنی بین کارگران جوان و متخصص درشهر های تهران ،تبریز ،ارمائیه ، اهواز، اصفهان ، مشهد ، شیراز ، سنندج ، زاهدان ، یزد، شاهی ، رشت، کرمان، کرمانشاه ، بوشهر ،بندرعباس،قزوین اراك و کاشان ، در روز نهم آبانماه مصادف با زادروز مسعود والاحضرت ولایتعهد ریاست عالیه کمیته ملی مسابقات مهارت فنی زیر نظرکمیته‌ملی مسابقات مهارت فنی آغاز میگردد.

از کارگران‌عزیز هر یك‌ازشهرستان های یادشده دعوت میشود برای‌کسب اطلاع بیشتر و ثبت نام تا پایان مهر ماه سال جاری در روز های اداری از ساعت ۸تا۱۲ ظهربه محلهای نامبرده زیر مراجعه نمایند.

کارگران تهران ، شهرری و کرج‌به کاخ وزارت کار و امور اجتماعی تهران خیابان آیزنهاور و کارگران سایر شهرستانهای ذکر شده به ادارات کل و یا ادارات کار و امور اجتماعی همان شهرستان مراجعه نمایند.

حداکثر سن برای شرکت درمسابقات ۲۵ سال.

مدارك لازم برای نام نویسی ٤ قطعه عکس ٤ × ۳ فتوکپی شناسنامه

حرفه های مورد مسابقه عبارتند از .

تراشکاری ، فرزکاری ، فلز کاری، جوشکاری برق ،جوشکاری گاز ، لوله کشی ، ورقکاری ، سیم‌کشی‌ساختمان، تعمیر رادیو و تلویزیون ، مدل سازی ، ریخته‌گری ،بنائی(سفت‌کاری)،آهنگری گرم ،ریسندگی بافندگی ،تعمیر موتور اتومبیلهای دیزلی و بنزینی، نقشه‌کشی صنعتی ، خیاطی مردانه (کت‌دوزی)و آرایش زنانه (مو) م‌الف ۱۶۱۳۳

دوره آموزش فیلمبرداری

اداره کل تولید فیلم و عکس پسر را برای شرکت در دوره‌کارآموزی به همکاری دعوت می‌کند تا بعد از اتمام در اداره لابراتوار فیلم استفاده نماید . الی ۲۵ مهرماه سال جاری از ساعت ۱۰ به دفتر امور فرهنگی واقع درساختمان م الف ۱۶۸۸۲ سپاهیان انقلاب منقضی خدمت دختر و بااستفاده‌از مزایای کمك هزینه‌تحصیلی دوره در صورت تمایل از همکاری آنها داوطلبان برای آگاهی‌بیشتراز تاریخ۱۷ الی ۱٤ روز های اداری بجز پنجشنبه‌ها اداری تالار رودکی مراجعه نمایند .

آ-۲۱۹۰۳

بخاری ارج آماده تحویل است

بااینکه تعداد قابل ملاحظه‌ای کاربوراتورهای بخاری در آتش سوزی اخیر گمرك جلفا از میان رفته است‌معذالك این شرکت برای‌تامین‌احتیاجات مصرف کنندگان اقدامات و پیش بینی‌های لازم را بعمل آورده است به نحوی که برنامه تولید بخاری های ارج‌به‌مورد‌اجرا درآید وهم اکنون بخاری آماده تحویل است .

از نمایندگان محترم فروش ارج‌تقاضا دارد برای خرید به‌قیمت مصوبه مرکز بررسی قیمت‌ها و تحویل گرفتن‌آنها بقسمت فروش ارج مراجعه‌فرمایند تافورا ترتیب تحویل داده شود .

شرکت ارج (سهامی عام)

دانشگاه اصفهان

آگهی پذیرش دانشجو

برای دوره فوق لیسانس باغبانی (M.S)

انستیتو باغبانی دانشگاه اصفهان برای سال تحصیلی ۳۶-۳۵ تعدادی دانشجو با شرایط زیر برای دوره فوق لیسانس باغبانی از طریق مسابقه و مصاحبه می‌پذیرد :

۱- دارا بودن دانشنامه لیسانس در یکی از رشته های گیاه شناسی ، کشاورزی عمومی ، باغبانی ، زراعت و اصلاح نباتات ، گیاهشناسی، جنگل ، آب ، و خاك ، آبیاری و منابع طبیعی باحداقل میانگین کل ۳

۲- مجاز بودن برای ادامه تحصیل از نظر وظیفه عمومی و خدمات اجتماعی زنان .

۳- آشنائی کافی بزبان انگلیسی .

داوطلبان میتوانند برای کسب اطلاع وتسلیم مدارک به آموزش دانشگاه اصفهان مراجعه ویا مکاتبه نمایند .

آخرین مهلت ثبت‌نام روز اول آبان ماه۲۵۳۵ و تاریخ امتحان و مصاحبه روز سوم آبان ماه در محل انستیتو باغبانی دانشگاه اصفهان خواهد بود .

سینما حافظ : جیب‌بر عاشق

زیر آسمان کبود

تنظیم: محمد صالحی آرام

سازمان آب «پیمان» شکسته را با «نامه» جوش داد!

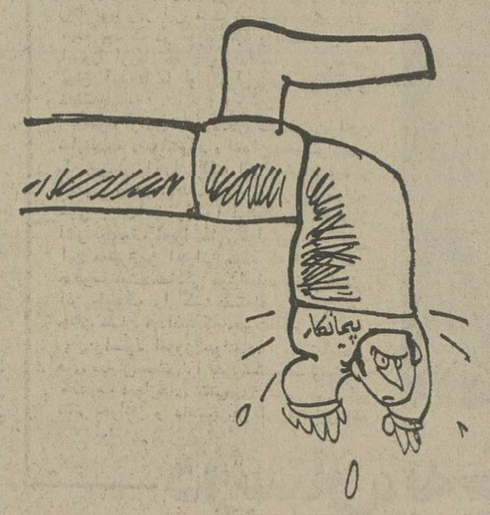

گرمی:
فرماندار مغان بامطالعه نامه سازمان آب استان ، بحدی شگفت‌زده‌شد‌که‌دربارهٔ‌محتوای نامه از معتمدین محل ، نظر خواهی میکند !

شرح ماوقع:
سه‌سال‌پیش ، هنگام بازدید، استاندار و مدیرعامل‌سازمان‌آب استان ، قرارشد هرچه زودتر آب چشمه‌زرینه که در داخل «گرمی» واقع شده به شبکه لوله‌کشی شهروصل شود تا ضمن رفع کمبود آب ، اهالی بطوردایم ازیک منبع لایزالو گوارا بهره‌مند شوند ....
«هرچه زودتر» یکسال طول کشید.تاپیمانکاربا وسایل لازم بمحل‌واقعه‌آمد. پس‌از چندی «بفهمی‌نفهمی»،کارجلو میرفت که پیمانکار «پیمان» را ناتمام رها کرد وغیب شد .

قضیه متعطیل شدن کار، از مدتها پیش بوسیله فرمانداری‌و شهرداری ، «تحت تعقیب» بود تااینکه سرانجام سازمان آب استان کتبا کار را خاتمه‌یافته اعلام کرد و قضیه را ازتعقیب شدن‌نجات داد !

حالافرماندار باتعجب تمام هریک‌ازاهالی ومعتمدان«گرمی» رابیبند میگوید : من هرچه‌با دقت بررسی کردم وصل شدن آب «چشمه‌زرینه» رابه شبکه لوله‌کشی شهر ،ندیدم، شما چطور ؟

آنهانیز میگویند: ماهم‌ندیدیم، اگر دیدیم خبرتان میکنیم ،تا شماهم سازمان آب استان را خبرکنید !

به «مراد» رسیدگان احساس نامرادی می کنند !

تربت جام :
سالهادل طلب جام جم ازمامیکرد.....
اهالی جام که خودجام نشینند وجام‌دار، ازندیدن تصویر جام جهان‌نماکه‌همانا‌صفحه تلویزیون خانه‌هایشان باشد دلخورتر از همدردان خود درسایر شهرستانها هستند.....

شش ماه‌پیش دستگاه تقویتی تلویزیون تربت‌جام افتتاح شده ، این خبر بوسیله رادیو وروزنامه ها ، باطلاع همگان رسیده ، لکن بعلت قطع ووصل مکرر تصویر تابحال «جامی» هاموفق به دیدن یک برنامه‌کامل تلویزیونی نشده‌اند.

اهالی میگویند ، پس ازسالها ،طلب جام‌جم‌کردن، وآرزوی تلویزیون در دل پروراندن ، حالا که به‌مراد خود رسیده‌ایم، حیف است که بازهم دلگیرباشیم....

آرزویشان «الباقی» دارد !

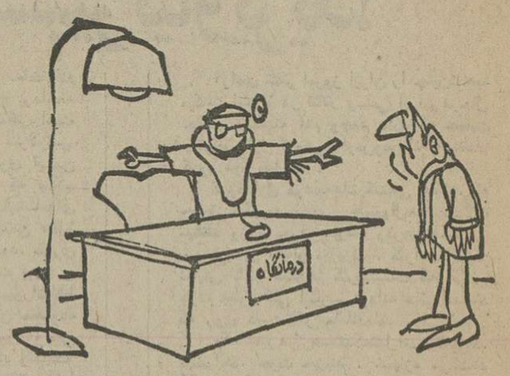

هرتازه‌واردی که‌گذرش به شاهرودخلخال بیفتدوساختمان مجلل درمانگاه «کلور» رابیبند باورش نمی‌شود که چنین درمانگاه مجهزی فاقد پزشک باشد.

این درمانگاه خوشبختانه «سهمیه‌دارو» همه‌اندازه کافی دارد، اما بانبودن پزشک ، علاوه برغیرقابل استفاده‌ماندن ساختمان درمانگاه ، توزیع دارو نیزبنحو مطلوب انجام پذیر نیست.

خبرنگار اطلاعات درماسال نوشته‌است : اهالی بخش ۵۰ هزارنفری شاهرود خلخال،که نیمی‌از آرزوی دیرینشان با ساختن این درمانگاه مجلل ، برآورده شده ، از بهداری استان آذربایجان‌شرقی‌تقاضا دارند بافرستادن یک پزشک ، الباقی آرزوی آنان را نیز برآورده کنند...

ایهاالناس،هوارا خراب نکنید!

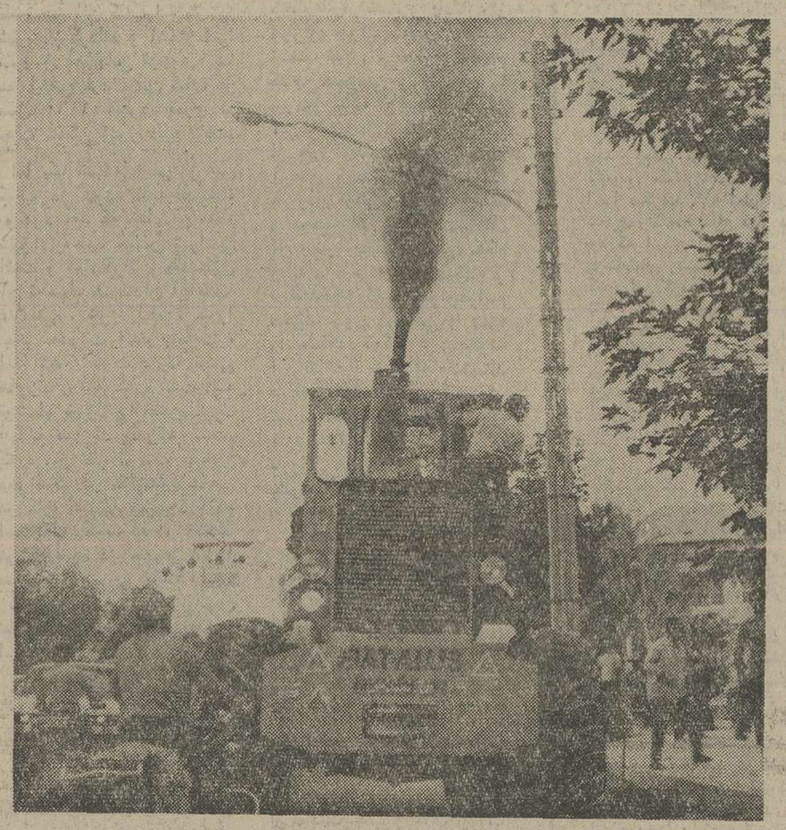

تبریز
مومنان‌به مبارزه‌باآلودگی هوا وپاکسازی محیط زیست ، ازیک طرف دودستی توی سرشان میزنند ومیگویند : «ایهاالناس» هوارا‌خراب‌نکنید، فضا را مسموم‌نسازید» ازطرف دیگر اتوبوسهای شهری ، اتومبیل های قراضه‌وفرسوده وبولدوزر ها ودیگروسائط نقلیه مشابه‌باکمک کارخانجات مختلف تبریز به‌انضمام دام - داریهای داخل شهر ، دست بدست همداده و هوائی‌درست می‌کنند، که بگو ونپرس.بقول «معدی‌محلاتی»:

هرنفسی که فرومیرد ،مضر حیات است .
چوبرمیگردد ، مخرب ذات !

حالا چه‌روزی زورودست‌داران هوای‌خوب به‌علاقمندان هوای آلوده برسدوالله اعلم؟

عکس گوشه کوچکی از فعالیتهای ناپاک سازی محیط زیست رانشان میدهد!

چاپ یك عكس ، رئیس تربیت بدنی را ، خیالاتی كرده !

مدعی «ورزش» پیرانشهر که‌دست‌بنقد ، باعنوان«رئیس تربیت بدنی شهرستان پیرانشهر» زندگی میکند ،از چاپ عکس فروشنده دوره گردی که مشغول فروختن یک پیراهن کهنه ورزشی است به اندازه‌ی عنان‌قلم ازکف داده ، که درنامه به اصطلاح «جوابیه» خود نه تنها به یک خبرنگار ، بلکه‌به جامعه مطبوعات نیز اهانت هائی درحدقالب فکری خود کرده‌است....

بدون شکیکی ازگردانندگان سابق آن ورزش ، که تشکیلاتش در اثر برنامه‌های آبکی یکجا منحل شد، این آقای رئیس تربیت بدنی،بوده حالا ایشان پیش‌کسوت‌کدام ورزش ومدعی چه خدمتی است ، لابد خودش باید تعریف کند. خودش هم تمجید !

مادرقبال اصل‌نامه پرازافترا واهانت این شخص ، قصد تنزل‌پاسخگوئی‌نداریم، لکن درحال حاضر که ورزش ، علاوه‌برجنبه های پرورشی وابسته به دستگاه آموزشی نیزشده‌است . امیدواریم مسئول جدید ورزش ،کشور رسیدگی به‌صلاحیت‌مسئولان ورزش در شهرستان‌ها را نیز در ردیف اهم برنامه‌های «آینده ساز»خود بگذارد.

تشکیل دوره جدید برنامه‌نویسی کامپیوتر

همگام‌باتحولات‌سریع تکنولوژی درسراسر کشور و بمنظور تربیت نیروی‌انسانی متخصص‌مورد‌نیازدررشته‌های علوم‌کامپیوتر،مرکزآموزش کامپیوتر اتومیشن (کامپیوتری‌نیک) دارنده امتیاز رسمی آموزشی‌با توجه بحسن استقبالی که‌از طرف علاقمندان این رشته بعمل آمده دوره جدید برنامه نویسی خودرا که در تاریخ ۳۵ر۷ر۱۷ تشکیل میشود باطلاع عموم میرساندداردگان دیپلم و مدارک بالاتر قبل از تکمیل کلاس فقط دوروز فرصت خواهند داشت تابادردست داشتن فتوکپی مدرک تحصیلی جهت ثبتنام مراجعه نمایند . خیابان پهلوی چهارراه امیراکرم ساختمان کورش طبقه دوم تلفن ۶۴۶۲۵۸

«آلپاگور» یك بمب متحرك است !

از فرداصبح فقط در

سینما امپایر

گیشه سینما امپایر همه‌روزه بلیط رزرو می‌کند

سینما بلوار

نمایش دهنده آثار برجسته سینمائی جهان ، هرچند یکبار فیلمهائی تحسین برانگیز و عمیق از سینمای ایران نیز نمایش میدهد که هواخواهان اینگونه آثار از آن استقبال شایانی‌مینمایند. اینك بخاطر دوستداران آثار ارزنده سینمای ایران

از فرداصبح

شاهکار کارگردانی داریوش مهرجوئی

گاو

نوشته : غلامحسین ساعدی

باشرکت :
عزت‌الله انتظامی
علی نصیریان
جعفر والی

این راز سرخ چه رازی بود که همه سعی داشتند از افشای آن جلوگیری کنند ؟!.

از صبح پنجشنبه

فقط درسینما

شهر قصه

نمایش دهنده آثار سینمائی بهتروبرتر

گیشه سینما شهر قصه همه روزه بلیط رزرو میکند سانسها ۱۱صبح-۲-۴-۶-۸-۱۰ بعدازظهر

برنامه سینماها

تماشای فیلمهائی که باعلامت (×) مشخص شده برای اشخاص کمتر از ۱۸ سال ممنوع است

★ آتش ساز - فیلمی از «لوئی‌مال»
شهرقصه (۶۲۷۲۹۰) ۱۱-۳۰ر۲-۵-۳۰ر۷-۱۰
★ آقابچه‌اش نمی‌شه - رنگی - لاندوبوزانکا
بولیدور (۸۹۲۷۳۱) ۳۰ر۱۱-۳۰ر۱-۳۰ر۳-۵-۳۰ر۷-۹ر۳۰
★ آسمان خراش جهنمی - رنگی استیومک‌کوئین
ریولی (۷۵۷۷۷۷) ۱۰-۱-۴-۷-۱۰
شهرتماشا (۹۲۸۶۸۶) ۱۰-۱-۴-۷-۱۰
آتلانتیک (۸۹۷۱۷۱) ۱۰-۱-۴-۷-۱۰
★ اعترافات شیشه پاک کن - رنگی آنتونی‌بوت
امپایر (۸۹۳۹۴۲) ۱۵ر۱۱-۳۰ر۱-۳۰ر۳-۵-۳۰ر۷-۹ر۳۰
★ (×) این دیگه جه‌جور مردیه - رنگی - اسکوپ
آریا (۳۱۹۸۸۴) ۹-۱۱-۱-۳-۵-۷-۹
★ اژدها وارد میشود - سینماسکوپ -رنگی
برلیان (۳۹۳۵۳۵) ۹-۱۱-۱-۳-۵-۷-۹
★ (×) استیسی - سینماسکوپ - رنگی
پارک (۳۱۹۶۳۷) ۹-۱۱-۱-۳-۵-۷-۹
★ بیدادگر - رنگی - استوارت ویتمن
رادیوسیتی (۶۴۳۳۲۰) ۱۵ر۱۱-۳۰ر۳-۳۰ر۵-۳۰ر۷-۹ر۳۰
★ بت- بهروز وثوقی- ناصر ملك مطیعی
آسیا (۶۴۲۹۰۹) ۱۱-۱-۳-۵-۷-۱۵ر۹
رکس (۳۱۸۲۴۲) ۳۰ر۱۰-۳۰ر۲-۳۰ر۴-۳۰ر۶-۳۰ر۸
شهوند (۳۵۴۰۴۰) ۹-۱۱-۱۴۵ر۱-۴-۱۵ر۶-۳۰ر۸
لیدو (۵۴۱۲۸۲) ۱۰-۱۲-۲-۴-۶-۸-۱۰
نپتون (۷۶۰۱۳۶) ۹-۱۱-۱-۳-۵-۷-۹
ژاله (۳۰۴۱۲۰) ۳۰ر۱۰-۳۰ر۲-۳۰ر۴-۳۰ر۶-۳۰ر۸
توسکا (۵۳۹۵۴۴) ۳۰ر۱۰-۳۰ر۲-۳۰ر۴-۳۰ر۶-۳۰ر۸
المپیا (۹۲۶۷۹۷) ۹-۱۱-۱-۳-۵-۷-۹
پاسارگاد (۳۴۲۷۸۲) ۹-۱۱-۱-۳-۵-۷-۹
چرخ‌فلک (۹۵۰۵۵۸) ۱۰-۱۲-۲-۴-۶-۸
سیلورسیتی (۲۶۱۲۰۵) ۳۰ر۱۰-۳۰ر۲ -۴۵ر۴-۷-۱۵ر۹
★ بامبی - رنگی - محصول‌والتدیسنی
گلدن‌سیتی (۶۶۳۲۶۹) ۱۵ر۱۱-۳۰ر۳-۳۰ر۵-۳۰ر۷-۳۰ر۹
★ باروت - رنگی - سینماسکوپ
ستاره (۵۳۹۷۲۱) ۹-۱۱-۱-۳-۵-۷-۹
★ بت شکن - بهروز وثوقی -مشایخی
انیورسال (۹۲۶۹۵۳) ۱۱-۱-۳-۵-۱۵ر۷-۹ر۳۰
ایران (۳۱۶۳۵۴) ۳۰ر۱۰-۳۰ر۲-۳۰ر۴-۳۰ر۶-۳۰ر۸
سانیا (۳۵۲۴۴۲) ۱۰-۱۲-۲-۴-۶-۸-۱۰
پاسیفیک (۷۵۳۳۱۱) ۳۰ر۱۱-۳۰ر۱-۳۰ر۳-۳۰ر۵-۳۰ر۷-۹ر۳۰
تیسفون (۹۵۸۸۸۲) ۹-۱۱-۱-۳-۵-۷-۹
رنگین‌کمان (۷۵۶۷۶۰) ۹-۱۱-۱-۳-۵-۷-۹
پرسپولیس (۵۳۸۰۸۳) ۱۰-۱۲-۲-۴-۶-۸
دریا (۳۴۱۷۴۶) ۹-۱۱-۱-۳-۵-۷-۹
کارون (۹۵۵۱۶۵) ۳۰ر۱۰-۳۰ر۲-۳۰ر۴-۳۰ر۶-۳۰ر۸
★ (×) پاداش‌گناه - رنگی - ناتالی‌نسله
شهرفرنگ (۶۴۷۷۷۷) ۱۱-۱-۳-۵-۷-۹
★ پنجه های محکم - تعصب
آسمان آبی (۳۴۱۶۶۸) ۹- ۱۱- ۱- ۳- ۵- ۷- ۹
★ پاپیون - یک مسلسل و صدراهزن
البرز (۳۰۴۲۵۸) ۸-۱۲-۴-۸
★ تنها رقیبکلی - راه سیاه
پردیس (۳۰۴۲۵۹) ۹-۱۱-۱-۳-۵-۷-۹
★ حماسه جوهالر - رنگی - جان مایکل وینیت
برلوار (۶۰۰۲۹۲) ۱۱-۱-۳-۵-۱۵ر۷-۱۰ر۹
★ جیب‌برعاشق - رنگی -درمندرا
حافظ (۳۹۱۰۷۴) ۹- ۱۱- ۱- ۳- ۵- ۷- ۹
★ جنون و هوس - رنگی -گیتاپالی
همای (۳۱۱۶۶۹) ۳۰ر۱۰-۳۰ر۲-۳۰ر۴-۳۰ر۶-۳۰ر۸
★ (×) خودفروشان - سینماسکوپ - رنگی
رویال (۸۲۹۷۸۵) ۱۰-۱۲-۲-۴-۶-۸-۱۰
★ دلاور سرخ - سینماسکوپ - رنگی
پلازا (۶۴۴۲۵۵) ۱۵ر۱۱- ۱۵ر۳- ۱۵ر۵- ۳۰ر۷- ۱۵ر۹
سهیلا (۳۱۶۴۲۴) ۳۰ر۱۰- ۳۰ر۲- ۳۰ر۴- ۳۰ر۶- ۳۰ر۸
مراد (۷۵۳۳۸۲) ۹- ۱۱- ۱- ۳- ۵- ۷- ۹
ری (۵۲۲۰۷۸) ۱۰- ۱۲- ۲- ۴- ۶- ۸-
★ روح سرگردان - رنگی - اوا اولین
متروپل (۳۱۹۴۱۰) ۹- ۱۱- ۱- ۳- ۵- ۷- ۹
★ راه اژدها - رنگی - بروس‌لی
تاج (۳۱۳۸۶۴) ۱۰-۱۲-۲-۴-۶-۸-۱۰
★ زاردوز - رنگی شون‌کانری
دروازه طلائی (۳۵۲۱۶۰) ۹- ۱۱- ۱- ۳- ۵- ۷- ۹
★ سینما پارامونت بعلت تعمیرات تعطیل است
★ خشونت ارثی - لشگر زنان
فلور (۵۲۸۰۹۶) ۹- ۱۱- ۱- ۳- ۵- ۷- ۹
★ زاپاتا - رنگی - ۷۰ میلیمتری - ماریو آلمیدا
کاپری (۹۲۸۴۰۱) ۱۱-۱-۳-۵-۷-۹
★ شوالیه و سه تفنگدار - رنگی
سینموند (۶۴۸۳۲۲) ۱۱-۳-۵-۷-۹
★ شوهر جونم عاشق شده - وحدت - ژاله‌کریمی
اروپا (۳۰۳۱۷۹) ۳۰ر۱۰-۳۰ر۲-۳۰ر۴-۳۰ر۶-۳۰ر۸
میامی (۷۵۴۳۲۹) ۱۱-۱-۳-۵-۷-۹
مولن‌روژ (۷۵۲۹۲۹) ۱۱-۱-۳ -۵-۷-۹
الوند (۳۵۶۵۳۸) ۱۰-۱۲-۲-۴-۶-۸-۱۰
کیهان (۵۴۶۳۶۰) ۹-۱۱-۱-۳-۵-۷-۹
مارلیک (۹۶۳۱۱۶) ۱۱-۱-۳-۵-۷-۹
ارانوس (۵۲۷۹۷۱) ۳۰ر۱۰-۳۰ر۲-۳۰ر۴-۳۰ر۶-۳۰ر۸
سیلوانا (۳۶۳۷۷۷) ۱۱-۳-۵-۷-۹
آستارا (۲۷۴۰۲۲) ۳۰ر۱۰-۳۰ر۲-۳۰ر۴-۳۰ر۶-۳۰ر۸
شرق (۵۳۴۰۲۴) ۳۰ر۱۰-۳۰ر۲-۳۰ر۴-۳۰ر۶-۳۰ر۸
شهرام (۸۴۴۵۴۹) ۱۱-۳۰ر۲-۳۰ر۴-۳۰ر۶-۴۵ر۸
نیاگارا (۶۶۵۳۰۷) ۱۱-۱-۳-۵-۷-۹
★ (×) ضد صلیب - رنگی - کارلوگراوینا
ب.ب (۸۲۹۶۴۱) ۱۰-۱۲-۲-۴-۶-۸-۱۰
★ عشق من جانی - رنگی -هورستبرخهولتز
گلدیس (۶۲۸۷۱۳) ۳۰ر۱- ۳۰ر۳- ۳۰ر۵- ۳۰ر۷
★ (×) گناه کلفت خوشگل - رنگی میشل پلاسیدو
کسبری (۸۲۶۹۳۹) ۱۰-۱۲-۲-۴-۶-۸-۴۵ر۹
★ کود ک قهرمان - رنگی - میچلری
دیاموند (۸۲۸۴۰۰) ۱۵ر۱۱- ۳۰ر۳- ۳۰ر۵- ۳۰ر۷- ۴۵ر۹
★ لله بچه ها - نورمن ویز دوم
سانترال (۹۲۸۶۸۶) ۱۱- ۱- ۳- ۵- ۷- ۱۰ر۹
★میخواهم زنده بمانم - سوزان هیوارد
کریستال (۳۱۷۶۷۵) ۹- ۱۱-۱۵ر۱-۳۰ر۳-۴۵ر۵-۸-۱۰
★ مردی که دوبار زندگی کرد - رنگی -اسکوپ
تخت جمشید (۶۵۲۵۵۰) ۱۱- ۲- ۴- ۶- ۸- ۱۰
★ معشوقه گانگستر - رنگی سوفیالورن
شهر فرنگ (۶۲۷۶۲۸) ۱۵ر۱۱- ۱۵ر۱- ۱۵ر۵- ۳۰ر۷ - ۴۵ر۹
★ وطن من - رنگی - محصول هندوستان
موناکو (۷۳۵۰۷۶) ۱۰- ۱۲- ۲- ۴- ۶- ۸
★ نخاله‌ها - بدرخوانده چینی
نادر (۳۱۴۴۹۰) ۹- ۱۱- ۱- ۳- ۵- ۷- ۹
سانس انگلیسی
گلدیس ساعت ۳۰ر۹ (عشق من جانی)

مجله دنیای ورزش بامطالب متنوع
روزهای شنبه هرهفته منتشر میشود

از فردا هفته سوم نمایش در گروه سینمائی پایتخت

نیاگارا - اروپا - میامی
مولن‌روژ - سیلوانا - الوند -
کیهان - مارلیک - ارانوس
شهرام - شرق و... آستارا (تجریش)

مجله جوانان
روزهای دوشنبه منتشر میشود

تماشای این فیلم برای اشخاص کمتر از ۱۸ سال ممنوع است

آنها جوان هستند و زیبا ... واین‌دو،عنصر سرور- انگیز زندگی‌رامایه خودفروشی قراردادهاند ... !

ازامشب فقط در

سینما رویال

اقتصادی

آمریکا خرید پسته از ایران را متوقف کرد

تولید پسته امسال ایران دوبرابر سال گذشته است

دولت پسته بیشتری برای تغذیه دانش آموزان میخرد

مقدار زیادی محصول‌نوپسته به بازار عرضه شد قیمت عمده فروشی هر کیلو پسته ۲۲۰تا ۲۶۰ ریال است و پسته‌درجه یک و ممتاز کیلوئی ۲۷۰ تا ۳۵۰ ریال مورد معامله قرار میگیرد.

یکی از بازرگانان‌گفت :امسال خریداران آمریکائی خریدپسته را متوقف کرده‌اند و علت‌آن را بالا بودن قیمت میگویند ، حال آنکه در چند هفته اخیر مقدار قابل توجهی پسته به شیخ نشین های خلیج فارس و برخی از کشور های عربی صادر شده که قیمت آن بـه مراتب بالاتر از قیمت هـای امریکااست.

این بازرگان افزود : امسال خرید پسته‌بوسیله دولت‌جهت تغذیه دانش آموزان مدارس بیش از سال گذشته است و بهمین خاطر تنزل قیمت پسته خیلی بعید بنظر میرسد .

مقدار محصول پسته ایران‌در سال جاری حدود ۴۲ تا ۴۵ هزار تن ، نزدیک به دوبرابر محصول سال گذشته ، تخمین زده میشود و امریکائی هـا بتصور اینکه این افزایش‌زمینه موجب تنزل قیمت پسته می‌ـ شود از خرید این محصول خودداری کرده‌اند.

این بازرگان اضافه کرد : شاید یکی دیگر از علل عدم خرید پسته از طرف آمریکا ، موجود بودن مقدار قابـل توجهی از پسته محصول‌سال گذشته در آن کشور باشد ، ولی آنچه‌مسلم‌است موجودی پسته در کشورمذکور درآینده نزدیک بفروش خواهد رسید و مجبوربخرید پسته‌محصول امسال خواهند شد .

صادرات پسته

همه ساله قریب ده هزارتن پسته به امریکا صادر میشود و چون امسال مقدار پسته دو برابر سال گذشته است پیش‌ـ بینی میشد که حداقل حدود پانزده هزارتن پسته به ایالات متحده امریکا صادر شود،ولی با وضع موجود ، شایـد مجموع صادرات‌پسته‌امسال‌به ایالات متحده امریکادر حدود همان ده هزار تن باشد.

تا دو سال قبل‌لبنان در میان کشور های‌عربی خریداربزرگ پسته ایران بود و شاید پس از امریکا بیشترین مقدار پسته به لبنان صادر میشد ، ولی جنگ داخلی دوسال اخیراین کشور موجب شده تا ایـن محصول به کشور مذکور صادر نشود . همچنین همه ساله مقداری‌از پسته ایران به شیخ نشین ها و کشورهای عربی صادر میشود . افزایش مصرف داخلی جبران کمبود صادرات راخواهد کرد وبرای بازار این محصول جـای هیچگونه نگرانی نیست.

رکورد شدید بازار سالامبور

یکی از صادرکنندگان سالامبور (پوست نیمه‌ساخته شده) بمخبرنگارما گفت : عدم فروش موجودی‌سالامبور در آمریکا موجب رکود شدید بازار این فرآورده شده است .

قیمت انواع سالامبور دریکی‌دوماهه اخیر حدود ۱۰ تا ۱۵ درصد تنزل کرده است و خرید و فروش‌عمده روی این فرآورده نیز کمتر از گذشته انجام میگیرد.

خبرنگار ما می‌نویسد : نه‌تنها بازار این محصول در آمریکا که بزرگترین خریدار سالامبور درجه یک و دو است راکد شده ، بلکه صادرات این محصول بـه ایتالیا که یکی از کشورهای بزرگ خریدار سالامبور درجه ۳و ٤ است نیز بی‌صرفه میباشد.

علت کاهش صادرات این فرآورده به ایتالیا بیشتر ناشی از پرداخت وجه کالا بعد از ۳ ماه است . قانونی که اخیرا در کشور مذکور بتصویب رسیده است کلیـه واردکنندگان را ملزم کرده تا معادل ارزش کالا را بمدت ۳ ماه در یکی از بانکها بعنوان سپرده بگذارند و پس‌از ۳ماه به صاحبان کالا پرداخت شود.

تاسه سال دیگر ، سالیانه

تولید سیمان به ۱۹ میلیون تن میرسد

★ امسال ۲ر۶ میلیون تـن سیمان در داخل‌کشور تولید میشود .

تولید سیمان در داخـل کشور تا سه سال دیگر به‌۱۹ میلیون تن در سال خواهد رسید . با افزایش تولیـد داخلـی ، پیش‌بینی میشود مقداری سیمان مازاد مصرف از کشور صادر شود . حجم تولید سیمان کارخانه‌هـای داخلی در سال جاری بمرز ۲ر۶ میلیون تن خواهد رسید و برای تامین‌کمبود دومیلیون تن سیمان خریداری شده‌است که مقداری از آن واردگردیده و بقیه نیز بتدریج تا آخر سال وارد خواهد شد .

تولید سیمان

دکتر غفارزاده معـاون وزارت صنایع‌و معادن در مورد میزان تولید سیمان در داخل کشور ، اعلام کرد : تا سه سال دیگر تولیدسیمان به ۱۹ میلیون‌تن‌خواهد رسید. وی تاکید کرد میزان مصرف سیمان تا آخر سال برآورد گردیده است .

معاون صنعـتی وزارت صنایع و معادن درباره تولید سیمان در داخل کشور گفت : تا پایان‌سال جاری ۲ر۶میلیون تن سیمان تولید خواهد شدو حدود ۲ میلیون تن نیزوارد میشود و براساس طـرح وزارت صنایع و معادن سعی میشود با ایجاد کارخانه‌های جدید و توسعه کارخانه‌های موجود سیمان مورد نیاز در داخل کشور تامین شود.

وی اضافه کرد که‌هم‌اکنون کارخانه‌های‌گرگان ومازندران، کرمانشاه، بهبهان ، آریـا (اصفهان) در دست ساختمان است که جز کارخانه سیمان بهبهان که در سال آینـده بهره‌برداری میشود بقیه در سال ۲۵۳۷ آماده بهره‌برداری خواهد شد.

غفارزاده گفت : کارخانه آریا در اصفهان بزرگـترین کارخانه تولیدکننده سیمان در کشور خواهد بود که بـا ظرفیت ۱۰ هزارتن درروز کار خواهد کرد.

علاوه‌برایجاد چهارکارخانه جدید ، طرح ایجاد ۷ کارخانه دیگر در شهرهای زاهدان ، یزد، کاشان، سنندج ، همدان، بندرعباس و رضائیه در دست مطالعه است و همچنین طرح توسعه ۸ کارخانه نیزدردست اجرا میباشد . با پایان گرفتن طرح توسعه بیش از ۲۰هزار تن برمیزان سیمان تولیدی کشور درروز افزوده میشود.

غفارزاده در پایان گفت :به این‌ترتیب در سال ۲۵۳۷، ۱۶ میلیون تن و در سال ۲۵۳۸، ۱۹ میلیون تن سیمان در سال در داخل‌کشور تولید خواهد شد .

افزایش قیمت وش پنبه

مقدار قابل توجهی از محصول وش پنبه شمال خاصه گرگان و گنبد روزانه ببازار عرضه‌میشود وچون مقدار تقاضا روی این فرآورده زیاد است ، قیمت این محصول درچند هفته اخیر چندبار ترقی کرده است و قیمت آن هم‌اکنون هریوط (٤ر۱٦کیلو) ٦۷۰ ریال است. ترقی قیمت وش موجب ترقی قیمت پنبه نیز شده استو قیمت پنبه درجه دو و یک پست هرکیلو ۱۱۰ تا ۱۱۲ ریال می‌باشد.

هنوز محصول پنبه فارس و خراسان به بازار عرضه نشده و تجار صادرکننده پنبه همچنان در انتظار عرضه این محصول هستند.

اقتصاد جهان

ذخایر رسمی فرانسه

ذخایر رسمی فرانسه در ماه ژوئیه‌معادل ۱۳۶ر۱ میلیون فرانک کاهش یافت و بـه ۸۵ر۱۰۰ میلیون فرانک رسید . با این حال موجودی طلای فرانسه براثر خرید طلا در دومین مزایده صندوق بین‌المللی‌پول، افزایش یافته و معادل ۳۳۹ر۶۰ میلیون فرانک شده است. ذخایر ارزی این کشور در ماه مورد گزارش، با ۲۱۳ر۱ میلیون فرانک کاهش به ۹۵۳ر۱۹ میلیون فرانک بالغ شد . این‌کاهش، بیشتر براثر مداخلات بانک مرکزی فرانسه در بازار ارز پدید آمد. ضمنا مطالبات فرانسه از صندوق بین‌المللی پول براثر برداشت‌چند کشور دیگر از صندوق ، به ۲۱۸ر۵ میلیون فرانک افزایش یافته است .

سیاست پولی آلمان فدرال

فرانکفورت ـ آسوشیتدپرس ـ «دکتـر کارل‌کلاسن» رئیس بانک مرکزی آلمان فدرال بعد از اجلاس شورای بانک اظهار کرد که طبق پیش‌بینی شوری وضع اقتصادی کشور همچنان روبه‌بهبود خواهدبود، ضمناشورای بانک موافقت کرده است که مارک آلمان در سیستم ارزهای بهم‌پیوسته اروپائی ، باقـی بماند . «دکتر کلاسن» اضافه کرد که درحال حاضر تغییر سیاست اعتباری ضروری بنظر نمیرسد . وی همچنین گفت که به عقیده بانک مرکزی آلمان فدرال تورم در سال ۱۹۷۷ در این کشور بیش از پیش محدود خواهد شد. درحال‌حاضر نرخ تورم در آلمان حدود ٦ر٤ درصد است .

طبق گزارش بانک مرکزی ، در ماه سپتامبر معادل ۵۰۰ میلیون مارک ارز براثر وضع متشنج بازار ارزی فرانکفورت ، وارد آلمان شده است ، مقدار ارزی که از روئن گذشته وارد آلمان شده بطور تقریبی به ۵ر۳ تا ۷ر۳ میلیارد مارک بالغ میگردد.

نرخ بهره وام‌های رهنی

موسسات وام مسکن انگلیس در قبـال اقدام اخیر بانک انگلیس در مورد بالابردن نرخ رسمی تنزیل از ۵ر۱۱ درصد به ۱۳درصد عکس‌العمل سریعی نشان دادند. بدین‌ترتیب که موسسات مذکور تقریبا بلافاصله بعد از اعلام تصمیم بانک انگلیس اخطار کردندکه مجبورند نرخ بهره وامهای رهنی را بین ۱ تاه‌ر۱درصد افزایش دهند چون درغیراینصورت، سپرده‌ـ گذاران از آنها روی‌گردان شده و در نتیجه اعطای وامهای رهنی برای آنان دشوار و حتی غیرممکن خواهدشد. بنابراین‌باید انتظار داشت که نرخ وامهای رهنی در انگلیس در پائیز امسال بسطح بیسابقه ۵ر۱۱ و حتی ۱۲ درصد افزایش یابد.

مازاد گاز مایع ژاپن

توکیو ـ آسوشیتدپرس ـ کارشناسان مسایل سوخت در توکیو پیش‌بینی کردند که ژاپن در طول سال‌های ۱۹۸۰ مقادیرمعتنابهی مازاد گاز مایع خواهد داشت .

کارشناسان موسسه مسایل سوختی ژاپن گفتند در سال‌های ۱۹۸۵ مازاد واردات گاز مایع ژاپن از کشورهای خاورمیانه حدود ۳۹ میلیون تن متر بالغ خواهدشد. درحالیکه درحال‌حاضر موجودی گاز مایع‌ژاپن از ۱۰ میلیون‌تن‌متر تجاوز نمی‌کند.

کارشناسان ژاپنی معتقدند در طول سال های دهه ۸۰ کشورهای تولیدکننده نفت در مجموع همه‌ساله ٤۸ میلیون‌تن‌متر گاز مایع تولید خواهند کرد . و ژاپن فقط سالانه به ۸ر۲ میلیون متر از این گاز مایع نیاز خواهد داشت .

بورس ۱۰۱ میلیون‌ریال معامله کرد

معاملات دیروز بورس اوراق بهادار بالغ بر۱۰۱ میلیون و ۳۹۲ هزار و ۸۸۳ ریال شد. از این مبلغ ۸٦ میلیون و ۲٤۹ هزار و۸٤۰ ریال مربوط بفروش سهام واحدهای تولیدی وبانکها بود و۱۵ میلیون و ۱٤۳ هزار و ٤۳ ریال بقیه مربوط به فروش اوراق‌قرضه دولتی است .

آمار تفکیکی معاملات بورس بشرح زیر اعلامشد:

۳۰۰ سهم بانک اعتبارات ایران از قرار سهمی ۱٦۰۰ ریال .

۱۰۰۰سهم بانک‌ایران وعرب ازقرارسهمی ۱۰۱٤ ریال .

۲۰ سهم بانک بین‌المللی ایران و ژاپن از قرار سهمی ۲۰۲۱۲ ریال .

٤۷۰۰۰ سهم بانک توسعه و سرمایه‌گذاری ازقرار سهمی ۱٦۵۰ ریال .

۳۰ سهم بانک شهریار از قرار سهمی ۹۵۰۰ ریال.

۱۱٦ سهم سیمان صوفیان از قرار سهمی ۱۵۰۰۰ ریال .

۱۲۵۰ سهم نساجی مازندران از قرار سهمی ۱۵۰۰ ریال .

کاهش ارزش پوند

به صادرکنندگان فرش زیان میرساند

در روز هـای اول بـرای خریداران انگلیس مشکل بود خرید خود را وسیله‌دلارانجام دهند ولی چون‌متوجه شدند کمتر کسی‌حاضر است با پوند با آنها معامله کند ناچارشدند عمده خریدشانرا به دلارانجام دهندو در حال حاضرهیچگونه مساله‌ای برای تجار صادر ـ کننده خشکبار وجود ندارد .

یکی‌از تجار فرش‌گفت :چون عمده‌فرشهای دستباف ایرانی باب انگلستان وسیله صادر‌ـ کنندگان ایرانی در بازار های آن کشور بفروش میرسد و خرید مستقیم‌آن‌کشور ازایران کمتر است بدینجهت تنزل‌پوند موجب زیان مالی بعضی از تجار صادر کننده فرش می ـ شود .

با اینکه ارزش پوند در اوایل این هفته مختصری افزایش یافته، ولی در مجموع طی دوهفته اخیر پوند شدیدا سقوط داشت .

نقصان ارزش پوند انگلیسی اختلالاتی درمعاملات‌صادرکنندگان ایرانی باخریداران انگلیسی‌بوجود آمد.

کاهش‌ارزش پوند بسود تجاروارد کننده ایرانی است ولـی از جهت صادرات بزیان بازرگانان صادر کننده است.

روز گذشته چند تن ازتجار صادر کنندهخشکبار به‌خبرنگار ما گفتند : از یکماهقبل بسیاری از بازرگانان صادر کننده این محصولات تصمیم گرفتند کالا های خودشانرا فقط با دلار با تجار انگلستان معامله کنند.

شرکت «ایران رول» آئین ملی بزرگداشت نیم‌قرن شاهنشاهی پهلوی را باشکوه فراوان جشن گرفت

گوشه‌ای از مراسم پرشکوهی‌که بمناسبت‌بزرگداشت ۵۰سال شاهنشاهی‌پهلوی‌ازسوی شرکت‌ایران‌رول‌درباشگاه بانک سپه برگزارگردید.

ملت ایران یاد بود هـای تلخ نابسامانیهای اجتماعی ونا امنی های عمومی وخودکامگی های فردی‌پیش‌ازدوران‌سلطنت پهلوی را باحلاوت و شیرنی امید وافتخارات وغروروسر بلندی وسرافرازی پنجاه سال شاهنشاهی‌پرشوکت و عظمت خاندان جلیل پهلوی، بـه فراموشخانه خاطرات سپرده است . چراکه اکنون سرزمین کهنسال کشور عزیزمان ایران دربین‌ممالک بزرگ وکوچـک جهان‌و درمیان جوامع‌بین‌المللی ازچنان حثیت واعتبار وعظمت وافتخار واحترامی برخوردار استکه‌درطول۲۵قرن‌شاهنشاهی ایران بیسابقه بوده وسرزمین میهن‌مادرطی‌نیم قرن‌شاهنشاهی سلسله جلیل پهلوی یکشبه راه صدساله پیموده است ...

مطالب بالا مضمون قسمتی ازسخنان آقای فردریک‌ایشو مدیرعامل شرکت «ایران‌رول» بودکه درآئین ملی بزرگداشت پنجاهمین سال‌سلطنت دودمان پهلوی درباشگاه بانک سپـه بیان داشت....

★

کارکنان شرکت«ایران‌رول» بمناسبت بزرگداشت‌پنجاه سال سلطنت‌پهلوی جشن باشکوهـی ترتیب‌دادند.دراین‌جشن‌پررونق که عصر روزشنبه دهم مهرماه جاری درمحل باشگاه بانک‌سپه برگزار گردید علاوه برکارگران وکارمندان و همه‌کارکنان‌شرکت «ایران رول» جمعی از مقامات کشوری وصاحبان صنایع و گروهی ازنمایندگان‌و گزارش‌ـ گران وسائل ارتباط جمعی حضور داشتند.

برنامه‌جشن باسرودشاهنشاهی آغاز شد ودرمحیطی بسیارگرم وصمیمانه وپرشور ادامه یافت

سخنان مدیرعامل

ابتدا آقای فردریک‌ایشومدیر عامل شرکت ایران رول‌پشت میکروفون قرار گرفت و ضمن خیرمقدم‌به‌حاضران‌و شرکت کنندگان درجشن طی سخنان پرشور ومهیجی‌اظهار داشت:

میهمانان ارجمند :

قبلاازتشریف فرمائی‌سروران وهمکاران گرامی که دعوت‌ما راپذیرفته ودراین جشن‌شرکت فرمودید تشکر مینمایم.

کارکنان واحد تولیدی و صنعتی شرکت ایران رول‌نیز همگام باتمام افراد ملت‌شریف ایران‌باغرورو افتخار پنجاهمین سال سلطنت پرافتخار دودمان پهلوی راگرامی میدارند.

این جشن نه فقط باحترام پنجاه سال سلطنت خاندان پهلوی است ،بلکه یادآورپنجاه سال سازندگی‌ایران نـوین و بازگرداندن افتخارات گـذشته وبپاس مواهبی است که در دوران سلطنت دودمان‌پهلوی نصیب کشور ما گردیده است.

ملت ایران‌هرگز خاطرات‌تلخ نابسامانیهای اجتماعی وناامنی های قبل‌ازسلطنت سلسله‌پهلوی رافراموش نخواهد کرد، واز آنجا که‌همیشه پروردگارمتعال حافظ این مرزوبوم بوده و بشهادت تاریخ ، در تاریکترین روزها، کشور ما را ازورطه سقوط نجات بخشیده این‌بار نیز سردار بزرگی را بمردم ایران عنایت فرمود که باافکار بلند خود ودرپرتو قدرت‌اراده ووطنپرستی،با اقدامات‌سریعی که در محوآثار شوم گذشته بعمل آورد، کانون امید هاو آرزو هـای مردم ایران شد.

اصلاحات اجتماعی در تمام زمینه ها، توجه به زیر بنای اقتصادی مملکت ، نجات از ورشکستگی،ایجاد ارتش‌نوین، تامین‌امنیت ،تاسیس دانشگاه، ایجاد راه‌آهن سراسری ، و هزاران گام درخشانیکه‌سردار بزرگ پهلوی آغازکرد، ایران رابسوی‌مجدوعظمت دیرینه‌ایکه شایسته این مرزوبوم ومردم آن بود سوق داد.

پس از تفویض سلطنت بـه اعلیحضرت‌محمدرضاشاه‌پهلوی که درآن زمان مملکت از نظر موقعیت سیاسی خاص جهان دچار مشکلات گوناگونی‌بود، شاهنشاه آریامهر بانبوغ‌خودو عشق وافربه مردم ومیهن و تلاش‌خستگی‌ناپذیرشبانه روزی موفق شدندبدوا کشورعزیزمان را ازوجود میهمانان‌ناخوانده پاک وسپس‌بااقداماتی‌متهورانه وسریع به‌نابسامانیها وخرابی های ناشی‌از وجوداشغالگران خاتمه بخشند.

اصلاحات‌عمیق‌اجتماعی و اقتصادی در دوران‌سلطنت شاهنشاه‌آریامهر در ابعاد گسترده و وسیعی‌ادامه یافت تاجائیکه امروز به یمن‌افکار بلند ومترقیانه و نیز شخصیتو رهبری استثنائی معظمله، کشورما از چنان حیثیتواحترامی درمیان ممالک و جوامع بین‌المللـی برخوردار است که‌در طول‌بیست وپنج قرن شاهنشاهی ایـران بی‌سابقه بوده .

برنامه‌های انقلابی رهبر بزرگ ما که در سال ۲۵۲۱ شاهنشاهی باتایید قاطع ملت ایران شروع شد و اینک با تشکیل حـزب رستاخیز ملت ایران تکامل یافته باقدم‌های استوار به پیش میرود واثرات مثبت و عمیق آن تمام جوامع کشور بخصوص طبقات کارگر و کشاورز را دربرگرفته است، بطوریکه اینک تامین مادی طبقات مذکور ونیز کلیه افراد مملکت برای حال وآینده، نظر جهانیان را بخود معطوف‌داشته است امروز ما ایرانیان بـا بهره‌گیری از مزایای اجتماعی و رفاهی انقلاب شاه و ملت بدآن درجه از تکامل و رفاه رسیده‌ایم که در هیچ عصری از تاریـخ کهنسال این کشور سابقه‌نداشته است.

کارکنان شرکت ایران رول‌نیز در صف سایر جانبازان همیهن خود، برای فداکاری‌درراه‌خدمت به شاه ومملکت آماده‌اند وهمگی بادلسوزی وصداقت تمام، سعی خود را درپیشبرد هدفهای‌انقلاب ونیز توسعه صنعت کشورمبذول میدارند تا بدینوسیله افتخـار سپاسگزاری از پدر تاجدارخود را که این مواهب عظیم را در اختیارشان قرار داده پیداکنند.

از درگاه ایزد تعالی سلامت وجود مقدس شاهنشاه آریامهر وبقای سلطنت دودمان پهلوی‌را آرزو داریم

اظهارات نماینده کارگران

سخنان آقای‌فردیک ایشومدیر عامل شرکت «ایران رول» درمیان کفزدنهای شدید حاضران وشعار های میهنی شرکت کنندگان در جشن پایان یافت و سپس آقای رضا جالینوسی نماینده کارگران شرکت ایران‌رول پشت‌میکروفون قرار گرفت ومطالبی باینشرح‌بیان داشت:

بااجازه حضار محترم، ضمن عرض خیرمقدم بسیار خوشحال هستم که بتوانم از زبان تمام کارگران ایران و بخصوص کارگران کارخانه ایران رول ، خوشحالی خودم رادر این‌جشن پرشکوه پنجاهمین سال سلطنت شاهنشاهی پهلوی ابراز دارم‌واز صمیم قلب این سال پربرکت را بعموم کارگران و همه مردم‌ایران تبریک عرض کنم مطمئنا روزی‌که اعلیحضرت رضا شاه‌کبیر بسلطنت رسیدند برای‌هرفردایرانی ووطن پرست شادی بخش است زیرا قدرت فکر واراده این مرد بزرگ باعث شد که تمام آشوبها وفتنه هائی که قبل از سلطنت اولین شاهنشاه سلسله پهلوی وجود داشت، با سرعت‌از بین رفته‌بجای آن، نظم، قانون وآبادانی در سراسر میهن ما جایگزین شده.

اگر به وضعی که در شروع دوران سلطنت خاندان جلیـل پهلوی در مملکت وجود داشت نگاه کرده و به آن چه که در زمان عزیمت آن رادمرد بزرگ‌از ایران، باقی ماند، مقایسه کنیم، چنان‌تفاوتهای‌زیادی‌بچشم‌میخورد که برای هر فرد وطن پرست ایرانی غرور آفرین است. باآغاز سلطنت فرزند برومند رضاشاه کبیر شاهنشاه آریامهر نه‌تنهـا اصلاحات اجتماعی دوران پـر افتخار پهلوی اول خاتمه نیافت، بلکه با سرعت حیرت انگیـزی ادامه پیدا کرد تا جائیکه اینک

در پرتو ثمرات انقلاب شاه وملت واصلاحات عمیقی که در تمـام شئونات این مملکت کهنسال از رهبریهای پدر تاجدار بعمل آمده، کشور ما یکی از امنترین کشور های جهان و همیهنان ماجزو آسوده‌ترین مزدم دنیا بشمار میروند. بخصوص کارگران‌ایرانی که با بهرمندی از نیات‌خیر خواهانه شاهنشاه آریامهر، هر روز در وضعی بهتر از روز گذشته قرار میگیرند.

سهیم شدن کارگران در سود کارخانه‌ها و تقسیم سهـام کارخانجات‌بین‌کارگران ازمهمترین اقدامات رفاهی سالهای اخیراست که به‌امر اعلیحضرت همایـون شاهنشاه آریامهر، صورت پذیرفته و نتیجه آن تامین رفاه کارگر شریف ایرانی وخانواده‌اش بوده است که هر روز بیشتر از روز پیش آسایش کارگران ایرانی‌را میسر ساخته است.

ما کارگران ایرانی وظیفه‌خود میدانیم بپاس اینهمه نعمتهائی که از آن برخوردار گشته‌ایم و به جبران این همه خیر وبرکت که از وجود خاندان جلیل پهلوی نصیب ما شده،مراتب سپاسگزاری و درود بی‌پایان خود را بـه پیشگاه با عظمت پدر تاجدارخود تقدیم داشته و بعرض خاکپای همایونی برسانیم که همیشه‌مانند سربازانی جانباز آماده فداکاری در راه نیـات بلند شاهنشاه عظیم‌الشان و فداکاری در راه عظمت میهن خود بوده و ازهیچ کوششی در راه بثمررسیدن‌برنامه های انقلابی پدر تاجدار ومهربان خود مضایقه نخواهیم کرد.

زنده‌باد شاهنشاه آریامهر و خاندان جلیل سلطنت ـ پاینده‌ایران

آگهی استخدامی آموزگار پیمانی

اداره آموزش و پرورش منطقه فیروز کوه‌طبق‌مقررات‌قانون‌استخدام‌کشوری عده‌ای‌ازدارندگان گواهینامه‌دیپلم‌کامل متوسطه را بـاشرایط زیر ازطـریق امتحان ومسابقه برای خدمت در روستا های این منطقه استخدام میکند .

۱ـنداشتن کمتر از ۱۸ سال تمام و بیشتر ازسی سال تمام
۲ـتابعیت ایران
۳ـداشتن برگ پایان خدمت وظیفه یامعافیت دائم غیرپزشکی
٤ـگواهینامه نداشتن سابقه جزائی مؤثر
۵ـداشتن توانایی انجام کارآموزش
٦ـگواهینامه نداشتن اعتیاد بمواد مخدر

داوطلبان واجد شرایط میتوانند برگ درخواست ذیل‌آگهی را تکمیل کنند وبانضمام دوقطعه‌عکس٤ × ٦و فتوکپی یارونوشت شناسنامه عکس‌دار ومدرک‌تحصیلی، و برگ پایان خدمت وظیفه یامعافیت دائم حداکثرتاده‌روز از تاریخ انتشار این آگهی باپست سفارشی به‌نشانی‌آموزش و پرورش منطقه فیروزکوه دائره کارگزینـــی ارسال دارند .

به‌درخواست فاقد مدارک لازم ویا بعد از انقضای مدت مذکور به‌پست تحویل شود ترتیب اثرداده‌نخواهد شد.

الف ـ افرادی که بعنوان آموزگار انتخاب‌میشوند باید بطور تمام‌وقت درمدارس روستاها انجام وظیفه نمائید لذا خواهشمند است افرادیکه بهرعلت‌نمیتوانند وظیفه خطیر آموزگاری را بطور تمام وقت انجام دهند از ارسال درخواست صرفنظر نمائید .

بـ افرادیکه برای خدمت درهریک از روستاها استخدام میشوند باید تاپایان قرارداد درهمان محـل خدمت کنند و تقاضای تغییر محل بمنزله استعفا تلقی‌خواهد شد .

جـداوطلبان بومی محل در شرایط مساوی حـق تقدم خواهند داشت .

دـسپاهیان دانش‌منقضی خدمت که تاده روز بعد از انتشار این آگهی مراجعه نمایند حق تقدم دارند و بطور رسمی برای خدمت‌درروستاهااستخدام‌خواهند شد .

تاریخ امتحان ـ ۱۳ روز بعد از انتشارخواهدبود

ابوالفضل فریار
رئیس آموزش و پرورش منطقه فیروزکوه

برگ درخواست شغل از آموزش وپرورش منطقه فیروزکوه

نام‌خانوادگی نام نام پدر
شماره شناسنامه ومحل صدور تاریخ تولد به‌روز
ماه سال مدرک تحصیلی
و رشته‌آن وضع خدمت وظیفه داوطلب شغل
محل جغرافیائی مورد تقاضا نشانی کامل شهر
خیابان کوچه شماره منزل
امضاءداوطلب

رادیو و تلویزیون

بوگارت، در «از همه جا رانده»

همفری بوگارت

ساعت ۲۱ امشب - برنامه دوم

امشب فیلم سینمائی «از همه جا رانده» بکارگردانی نیکلاس ری پخش میشود.

در این فیلم که از طرف منتقدان ارزش خیلی خوب دریافت داشته همفری بوگارت، جرج مکردی، آلن رابرتز، سوزان پری، باری گلی، جان درک و گروهی دیگر بازی می‌کنند. نیکی بعد از این که خبر مرگ پدرش را در زندان میشنود به علت فقر، کارش به دزدی، قمار و اخاذی میکشد یکبار در جریان یک دزدی باعث قتل پلیسی میشود و می‌گریزد ... او تنها امیدش وکیل مدافعش است.

چشم در برابر چشم در کاخ جوانان آبان

کاخ جوانان آبان روز ۱۳ مهرماه کنسرت موسیقی جاز برپا میکند و در ۱۰ مهرماه «چشم در برابر چشم» نوشته دکتر غلامحسین ساعدی به کارگردانی محمود فرهنگ با همکاری کمیته تاتر کاخ جوانان آبان به صحنه می‌آید.

کاخ جوانان آبان در خیابان قزوین، دوراه قپان، خیابان عبید زاکانی قرار دارد.

شب شعر در کاخ جوانان مهر

۱۳ مهرماه هنرمندان ارکستر بانوان وزارت فرهنگ و هنر در کاخ جوانان مهر ماه کنسرتی اجرا خواهند نمود. و روز ۱۴ مهرماه شب شعر برنامه گروه ادبی کاخ جوانان مهربا حضور منوچهر آتشی، بهمن توسلی و منوچهر نیستانی برپا میشود - ۱۵ مهر ماه نیز کنسرت جاز دراین کاخ برگزار خواهد شد.

محل کاخ جوانان مهر خیابان قزوین، دوراهی قپان، خیابان امین‌الملک، خیابان شهداد، میدان فلاح است.

ستاره بخت شما

● فروردین: از شکست نگران نباشید پله های موفقیت است شکست و پیروزی همیشه لازم و ملزوم یکدیگر هستند فقط شکست هارا تکرار نکنید.

● اردیبهشت: به آینده و موفقیت های بعدی بیاندیشید از خستگی امروز نهراسید کار و سختی تمام خواهد شد و به رفاه نسبی دست پیدا خواهید نمود.

● خرداد: برای دیگران متراثرباشید کمک به دیگران‌را جزیی از وظیفه انسانی خود بدانید روزی بنحو احسن جبران خواهد شد.

● تیر: حداکثر احتیاط در رانندگی همیشه لازم است - سرعت هیجگاه مواقب خوشی آیندی نداشته و ندارد مواظب سلامتی خود و دیگران باشید.

● مرداد: پیشرفتی حوادث آینده چندان مشکل نیست‌البته آسان هم نیست ولی به‌آینده‌نگری میتوان مقداری از مشکلات آینده را کاست.

● شهریور: گرفتاری شخصی و اداری را باهم مخلوط نکنید کار زیاد گاهی شمارا خسته میکنددر اولین‌فرصت به‌مسافرت بروید.

● مهر: بی‌اعتمادی و ابراز غلط دوست داشتن باعث آزردن خاطر دیگران میشود آنهایی را که دوست دارید بیشتر از گذشته اهمیت بدهید.

● آبان: کارشما را ممکن است خسته کند امازیر بنای‌آینده بهتر شما کار و کوشش امروزتان است دست از کوشش برندارید.

● آذر: خوشبختی خود را در خوشبختی همگان جستجو کنید. رفاه و سلامتی را درنگاه دیگران بیابید تا نام انسان زیبنده شما باشد.

● دی: هرگز عادت خوش‌برخوردی بادیگران را از دست ندهید سعی کنید مردم را دوست داشته باشید و برخوردتان دلنشین باشد.

● بهمن: دوست داشتن مسئله‌ای نیست که نزد خودمخفی نگهدارید باابراز آن تکلیف خودتان را روشن کنید

● اسفند: تغذیه سالم به‌سلامتی شما کمک خواهد کرد بیادمروی وورزش سبک را نیز فراموش نکنید تا نیرومند تر باشید.

جدول

جدول ویژه — شماره ۱۰۱۹

افقی:
۱- یکی از قدیمی ترین روزنامه های ایرانی - کشتی خطرناک‌که‌گاهی‌جان کشتی گیر را میگیرد ! ۲- پلی در ایران- الماس بی‌نظیری که اخیرا برسر تصاحب آن حرفها پیش آمده بود- پسوندیست ۳- با آن مینگرند - روان و جاری - اشاره باگوشه چشم ٤- نام قدیم کشور ویتنام - رنگ موی فوری - اکنون کالا را با فشار آن به خلق‌اله قالب میکنند ٥- زهر - اولین پولیکه درایران به ضرب‌رسید- وسیله‌بازی‌بچه‌هاست - حرف‌تعجب٦- وای از درازش که سرمیبرد ! - در سفارتخانه خدمت میکند - علاقه و الفت ۷- مزد و پاداش - در چرخ خیاطی نخ بدورش می‌پیچد - شوخی و مسخرگی ! ۸- قاعده و روش - حرف همراهی - پول خردهندی - از ماههای سال رومی - واحدی در وزن ۹- مسافتی که در مسابقات می‌پیمایند - شهری در استان گیلان - راهنما ۱۰- برای مغازله می‌زنند - حتما پیراسته هم هست - چاهها ۱۱- شهر صددروازه - بنابه روی آن ایستاده - عدد مجهول در جبر - قهرمان جنگهای انفصال ۱۲- قسمتی از قطار - اندک - جای استراحت است ۱۳- آهن در لفظ عرب - فرزند شمشیر لقب گرفت - وقتو زمان هرچیز ۱٤- ناامیدی - از پادشاهان سلسله هخامنشی - اگر مربوط به دهل است که از دور باید شنید ! ۱٥- رود آرام - شاعر رومانتیک آلمان در قرن نوزدهم که اشعارش دارای لطافت خاصی است.

عمودی:
۱- ضمیر فرانسوی - اثری معروف که در شرح احوال و کرامات شیخ ابوسعید ابوالخیر نوشته شده ۲- بوزینه عرب- خوب و پسندیده - شهری در ایران ۳- بزرگترین قاره - سنگ گرانبها - زمانی برایش حرفی بس‌بود - به سفیدش احترام می گذارند ! ٤- همیشه باید حرف حرف او باشد - از کشیدنی‌ها- هدف از معامله بردن آنست٥- سگ مریض - یکی از انواع دواست - درندمخو ووحشی ٦- عیب و عار - سنگ طلق - درختی است - دردریا می‌جنگد ۷- زادگاه حماسه سرای ایران - زمانی نام سیاهان خدمتکار بود - پایتختی در کشوری همسایه ۸- مسائل را خوب درک میکند - گیاه رنگرزان - اداره کننده ! ۹- مجلسی که در آن شعر میخوانند - نظیر ومانند - از آلات‌طرب بود ۱۰- مرد به‌آن پای‌بند است - حرف وسخن - زبانه آتش - بوئیدن ۱۱- زمین - شهر توتون‌خیز ایران - از احادیث معروف مذهبی۱۲- پدر عرب - خداوند یکتا - پابرجا ۱۳- وسیله کاربناست - نفس بلند - ستاره زیبای فرانسوی - همه روایت‌ها از اوست ۱٤- اتومبیل بارکش - اندوه و غصه - پسوندیست ۱٥- از معروفترین عجایب هفتگانه که زلزله از بین‌بردش - قسمتی از کمان.

حل جدول شماره ۱۰۱۸

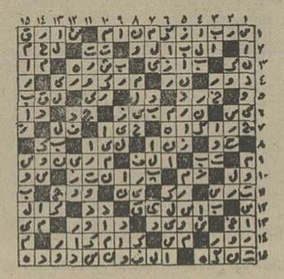

جدول عادی — شماره ۹٤٥۹

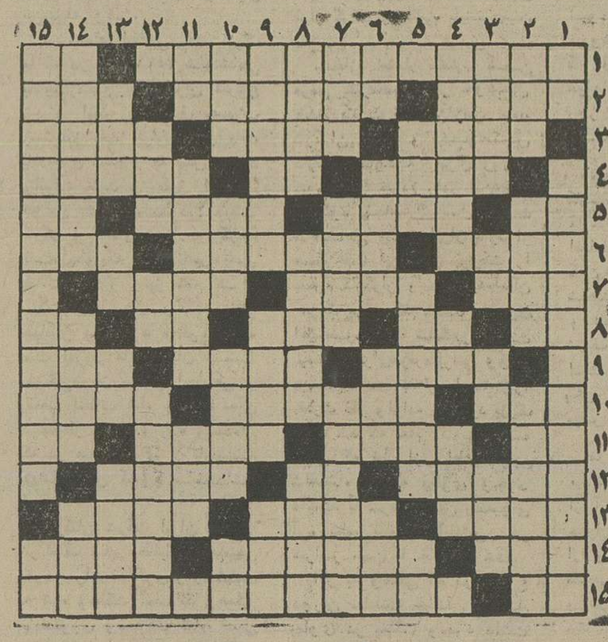

افقی:
۱- از پادشاهان قاجاریه - انگلیسی اشاره به دور می کند ! ۲- میوه‌اش بکار خوردن نمی‌آید - مرغ‌خانگی- زمانی سرورخانه بود ! ۳- طبقه بندی نمرات امتحانی - جاویدان - خلق‌اله ٤- یکی از جهات‌اربعه - طرفو جهت- جوان است‌یا مویش را رنگ‌کرده! ٥- آزاد و رها - نام قدیم کشورتایلند- هوس آبستن - واحدی درسطح ٦- گاهی جز مگس بگرد شیرینی‌نیست - عرصه جنگاوران - حشیش است ۷- شهری در آلمان - خانم زیرش را برمیدارد - از علم آموزان ۸- آخرین حرف- حرارت افزون بدن - مجلس شیوخ - ضمیر مفرد - صدر نشین بدن ۹- تشنه لب گول آنرا میخورد - جای بودن - گاهی برکاسه می‌افتد ! ۱۰- پسوندیست - یکی از مرکبات - صاحب دو دبده روشن ! ۱۱- عرق نیشکر - در وقت زایمان‌سروکله‌اش پیدا میشود - خدای قادر مطلق در هند - رودی در اروپا ۱۲- هنوز دنبال گنجش میگردند- قصد و اراده - موزیک عزا ۱۳- غلاف شمشیر - گاهی فرمانبرداری‌نمی‌کند ! - ترسناک و هول‌آور ۱٤- تله - مال ورشکسته سوخته - صدا برروی آن ضبط میشود ! ۱٥- واحد پول ژاپن - یکی از زیباترین مظاهر طبیعت در امریکا.

عمودی:
۱- دهان‌پرنده - از معروفترین شاعران دوره سامانیان ۲- حاجت و مقصود - در بروی آن می‌چرخد - ظاهر شده۳- سوراخ گوش - از آفات نباتی - جلوی آب را میگیرد تاهدر نرود - اهلی شده ٤- کلکی در کارش نیست - علامت صفت تفضیلی - در دست به هر شکل درآید ٥- زینت روی است - شهر پالایشگاه - فحش و دشنام ٦- تردستی در کار - اسب سوار - صبح زود - نوعی آش‌خارجی‌است۷- از وسایل کار دهقان است - مغلوب در بازی تخته نرد - همه جا جلوجلو میرود ۸- دوست‌که چنین باشد نیکوست - به عروس خانم میدهند - ستارگان در آن میگردند ۹- نام قدیم سیستان بود - بزرگتر - امر به رفتن حیوان ۱۰- خوشحال و خندان - حافظه و ذهن - روزهای عرب - کلمه خطاب ۱۱- اشاره بدور - باشتران همدم بود - وطنش عزیز است ۱۲- بزرگ قوم - تکرارش وسایل بازی بچه‌هاست - از گیاهان طبی ۱۳- حریص‌شدن - گاهی برای رفع دلخوری می‌زنند - نوعی‌خط‌کش است - رقص مقدس هندیها ۱٤- خاندان و تبار - با آن ریزرا از درشت جدا می‌کنند - جای خوردن مشروب ۱٥- از جهانگشایان معروف کمپشتکار را از مور آموخت ! - علامت مفعول‌صریح.

حل جدول شماره ۹٤٥۸

برنامه تلویزیون

برنامه اول — کانال ۷

سه‌شنبه
۱۷-۰۰ اخبار
۱۷-۰۵ کارگر
۱۷٫۳۰ نقالی
۱۷٫٤۰ برنامه کودکان
۱۹-۰۰ دیدنیهای پاریس
۱۹-۱۵ اخبار ورزشی
۱۹-۳۰ خانواده
۲۰-۰۰ مشروح اخبار
۲۰-۳۰ تقویم تاریخ
۲۰-٤٥ پزشک محله
۲۱-۳٥ گفت وشنود کاندیدا های انجمن های ملی
۲۲-۳۰ ادب امروز
۲۳-۰۰ خانواده در جنگ

برنامه نیمروز چهارشنبه
۱۲-۰۰ اخبار
۱۲-۰۵ بیمارستان عمومی
۱۲-۳۰ دانش
۱۳-۱۰ سیبرا
۱٤-۰۰ اخبار

برنامه دوم — کانال ۹

برنامه بین‌المللی
۱٦-۰۰ تصویر و موسیقی
۱٦-۳۰ خلاصه اخبار
۱٦٫۳٥ نانسی و پروفسور
۱۷-۰۰ مردان شایلو
۱۸-۱۰ تسخیر ناپذیران
۱۹-۰۰ اخبار

برنامه عادی
۱۹-۲۰ موسیقی و تصویر
۱۹-۳۰ کمدی کلاسیک
۲۰-۰۰ اخبار
۲۰-۳۰ واریته
۲۱-۰۰ فیلم سینمائی: «رانده از همه‌جا»
۲۳-۰۰ موسیقی کلاسیک

برنامه آمریکا

سه‌شنبه
۱٦-۰۰ تلویزیون امروز
۱٦-۰۵ بیمارستان عمومی
۱٦-۲۸ خیابان سه‌سامی
۱۷-۲٥ فیلم
۱۷-۳۰ خانواده آدامز
۱۸-۰۰ اخبار
۱۸-۳۰ بونانزا
۱۹-۲۰ فیلم
۱۹-٤٥ فیلم سینمائی
۲۱-۳٥ همه در خانواده
۲۲-۰۰ ده دقیقه خبر

برنامه شبکه

۲۰٫٤٥ پزشک محله

از سریال پزشک محله‌ماجرای راهروهای تاریک پخش میشود. دکتر لبی ازدست‌رفتن یکدوست قدیمی رامی‌پذیرد، بی‌آنکه قادر باشد کوشش برای نجات اوار مرگ انجام بدهد ولی این پایان حادثه غم‌انگیز آن روز دکتر لبی نیست.

۲۲٫۲۵ «استاد سید محمدتقی مدرس‌رضوی»

تشریح زندگی استاد مدرس رضوی برنامه امشب گروه ادب امروز است که نویسنده متن آن سید محمد دبیر سیاقی‌است.

محمد تقی رضوی‌در ۲۸اسفند ۲٤۰٤ شاهنشاهی در مشهدمقدس دیده به جهان گشوده وگذشته از فضایل شخصی و فضیلت خاندانی خدمات ارزنده‌ای در زمینه مسایل علمی و ادبی انجام داده است تهیه کننده این برنامه شهناز جاماسب است.

برنامه دوم

۱۹٫۳۰ «کمدی کلاسیک»

زن و شوهری که هنرمند تئاتر هستند در هتلی زندگی میکنند و مدتهاست بعلت اینکه پیشنهادبازی به آنها داده نشده است قادر به تامین مخارج خود نیستند و ناراحتی های آنها آغاز میشود.

ساعت ۲۳ «موسیقی کلاسیک»

در برنامه موسیقی کلاسیک این هفته، جان‌براونینگ‌نوازنده پیانو، به همراهی ارکستر فیلارمونیک رادیو تلویزیون فرانسه بارهبری اریش‌لاینزدورف، کنسرتو پیانو شماره۳ اثر سرگئی پروکفیف را اجرا میکند.

بانصب کافه‌تریادر اتومبیل
دوستان خود را جادو کنید، با اشاره یک انگشت هفت نوع نوشیدنی در حرکت یا توقف در اختیار شماست!
شرکت بازرگانی ماتانا تلفن ٦٥٤۹۳۲

فواصل زمانی میان بازرسی‌های اسکلت بندی بوئینگ ۷٤۷ تمدید شد

۷٤۷ کنتاکنون به مشتریان‌مختلف تحویل شده ٥٤ فروند تا امروز هریک بیش از ۲۰۰۰۰ ساعتو ۱۲۰ فروندهر یک ۱٦۰۰۰ساعت ویا بیشتر ازآن پرواز کرده‌اند.

اداره فدرال هواپیمایی ایالات متحده آمریکا فواصل زمانی‌مورد نیاز میان دوره های بازرسی داخلی را برای قسمت عمده‌ای از اسکلت ساختمانی بوئینگ ۷٤۷ از ۱٦۰۰ساعت پروازبه۲۰۰۰۰ ساعت پرواز تمدیدکرد. رقم‌جدید نشان دهنده طولانی ترین فاصله زمانی میان دو بازرسی است که تاکنون برای هر نوع هواپیماهای بازرگانی با ابعاد بزرگ، مورد تصویب اداره فدرال هواپیمایی آمریکا قرار گرفته است.

خبر مربوط به فاصله زمانی جدید طی متن تجدید نظر شده است که در باره مراقبت و نگه داری از طرف‌هیئت‌مدیره بوئینگ تدارک شده انتشار یافته است، تصمیم مذکور حاصل ملاحظه ویژگی های ساختمان و اسکلت اساسی بوئینگ ۷٤۷ و ثمره تجاربی است که ظرف مدت ٦ و نیم سال خدمت هواپیمایی وچهار میلیون سال پرواز بدست آمده است.

مقررات ناشی‌از تصمیم مذکور در مورد مراحل بازرسی بدنه و تجهیزات خارجی بوئینگ های ۷٤۷ عادی و ۷٤۷اس. پی به مرحله اجرا درآمده است. این مقررات اجازه‌خواهددادتا شرکت های‌حمل‌و نقل هوایی که‌بوئینگ های۷٤۷ متعلق به آنها تاکنون کمتراز ۱٦ هزار ساعت پرواز کرده‌اند به میزان قابل توجهی‌در هزینه های مراقبت و نگهداری تجهیزات خویش صرفه جویی کنند.

مقررات و ضوابطی‌که‌از طرف اداره فدرال هواپیمایی آمریکا وضع میشود معمولا از طرف آژانس های ذیصلاح خارجی نیز که باهمین امور سروکار دارند مورد تصویب قرارمیگیرد تابتوانند هواپیما های مورد مشمول آن ضوابط را در ناوگان های‌متعلق به موسسات هواپیمایی ملی نیز دربر گیرد.

از ۲۸۸ فروند بوئینگ های ۷٤۷ کنتاکنون به مشتریان‌مختلف تحویل شده ٥٤ فروند تا امروز هریک بیش از ۲۰۰۰۰ ساعتو ۱۲۰ فروندهر یک ۱٦۰۰۰ساعت ویا بیشتر ازآن پرواز کرده‌اند.

Syramic
SNOWFLAKE

GREEN: Code S1
YELLOW: Code S4
RED: Code S6

معرفی یک پدیده جدید

۱- پانل سرامیک نما: پدیده‌ایست جدید از کارخانجات وارین انگلستان‌نمای این محصول ترکیبی‌ازمواد پولیستروم‌واد شیمیائی دیگر که شباهت‌زیادی‌بسرامیک دارد ودرطرحها و رنگهای مختلف ببازار- های جهانی عرضه میگردد.

۲- پانل‌سرامیک‌نما: بابعاداستاندارد ٦٦ سانت عرض ۲٫۷٥ سانتی متر ارتفاع وبقطر تقریبی ۳ میلی‌متر وبوزن ۷۳٫٥ کیلوگرم میباشد

۳- پانل سرامیک نما: محصولی‌است که درتزئینات ساختمان مورد استفاده قرارگرفته وقابل‌نصب دردیوارهای‌حمام، آشپزخانه، توالت، دستشوئی، سالن، راهرو، آسانسور، کاراوان، حتی برای سرویس درصنعت هواپیما سازی‌وکشتی سازی بکار گرفته میشود.

٤- پانل سرامیک نما: درمقابل کلیه لکه‌ها، چربی، وغیره قابل شستشو و همچنین درمقابل نفوذ آب ورطوبت هیچ نوع تغییرشکلی نمیدهد.

٥- پانل‌سرامیک‌نما، درطرح‌هاورنگ های مختلف مناسب باهرنوع ذوق‌وسلیقه موجود می‌باشد.

٦- پانل‌سرامیک‌نما: عایق رطوبت، الکتریسه، عایق‌صدا میباشد،

۷- طریقه نصب پانل سرامیک نما باچسب‌های مخصوص غیرقابل نفوذ در مقابل‌گرما وسرما، همیشه جلوه وزیبائی خودرا بدون هیچ نوع تغییرشکلی حفظ می‌نماید. کارخانجات وارین انگلستان مفتخراست این پدیده شگفت را بشما معرفی ونیز آمادگی خودرا جهت پذیرفتن سفارشات شما اعلام میدارد.

نماینده انحصاری درایران شرکت سادا
نماینده پخش روزولت شمالی بالاتر ازمیدان ۲۵ شهریور پرده ترمه ۸۳۳٦۲۰

اسبیک
رامتخصصین برق میشناسند

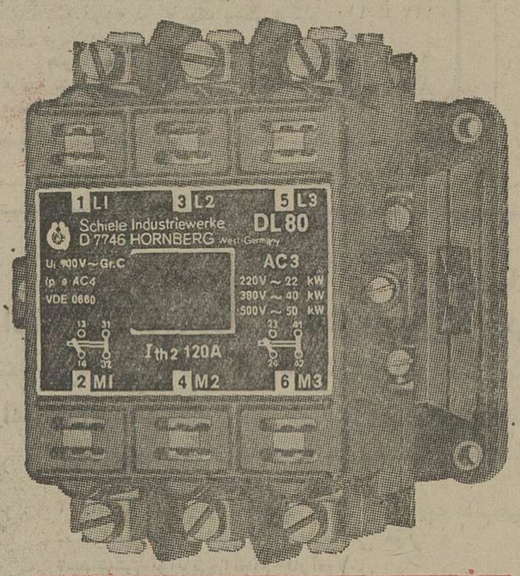

انواع کنتاکتورهای اتوماتیک اسبیک با قطع‌کن های حرارتی از ۱۰ میلی آمپر تا ٦۰۰ آمپر قابل تنظیم.
کنتاکتهای اسبیک از مرغوبترین و مقاوم ترین آلیاژ ممکن ساخته شده و در تحت شرایط آزمایشگاهی با فرکانس ۳۰۰۰ بار در ساعت تحت آزمایش‌قرار گرفته و با مقاومت در برابر ۱۰ میلیون بار قطع و وصل برتری خود را به ثبوت رسانده اند

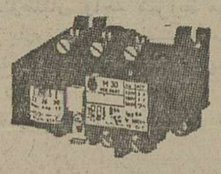

رله‌های قطع‌کن حرارتی اسبیک درانواع مختلف با دیزاین تکامل یافته خود در حرارت ۲۰ تا ٦۰ درجه سانتیگراد با عالیترین راندمان از مدارهای الکتریکی حفاظت میکنند. قطع‌کن های حرارتی اسبیک از ۱۰ میلی آمپر تا ٦۰۰ آمپر قابل تنظیم.

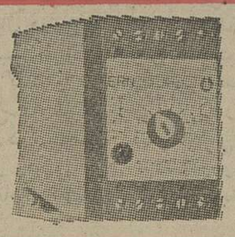

رله های زمانی و رله های الکترونیک اسبیک برای ایجاد ارتباط درمدارهای متنوع‌الکتریکی درانواع‌مختلف، رله‌های تأخیر زمانی، پولس‌ساز، حفاظت کنتاکت و رله‌های کنترل سطح مایعات.

خریدار اسبیک همیشه اسبیک را ترجیح میدهد
نماینده انحصاری در ایران شرکت ترافیکو (سهامی خاص)
تهران - خیابان سعدی ٦۷۸ تلفن: ۴ - ۳۰۴۱۹۱

IR Porzellan
ایرپرسلان
چینی آلمانی

شاهنشاه: ضعف نظامی گناهی نابخشودنی است

ژیسکاردستن: ایران برای صلح جهان عامل ثبات است

دیشب از جانب شاهنشاه آریامهر و علیاحضرت شهبانو به افتخار حضرت والری ژیسکار دستن رئیس جمهوری فرانسه و بانو دستن میهمانی شام رسمی در کاخ نیاوران ترتیب یافت که در آن شاهنشاه آریامهر درسرمیز شام بیاناتی به این شرح ایراد فرمودند..

حضرت رئیس جمهوری ـ خانم ژیسکار دستن.

برای شهبانو و من پذیرائی از آن حضرت و بانو ژیسکار دستن در کشور خودمان مایه کمال خوشوقتی است.

شما اکنون بعنوان شخصیت اول کشوری به ایران آمده‌اید که ملت ما از دیرباز نسبت بدان علاقه و احترامی خاص و تقریبا استثنائی داشته است. هفتصد سال رابطه نزدیک تاریخی و قریب سیصد سال رابطه مستمر سیاسی که در طول آن هرگز دو کشور ما علیرغم تحولات و حوادث گوناگون تاریخ رویاروی هم قرار نگرفته‌اند همراه با یک تفاهم و نزدیکی عمیق معنوی باعث شده است که پیونددوستی استواری بین دو ملت برقرار گردد.

این پیونددرگذشته بیشتر براساس نزدیکی فرهنگی متکی بود ولی اکنون همکاری های وسیع اقتصادی و صنعتی و فنی آنرا بسیار مستحکم تر کرده است.

در این مورد بایدباخوشوقتی متذکر شوم که خود شما حضرت رئیس جمهوری چه در سال هائی که مستقیما در راس امور اقتصادی کشور خودبوده‌اید و چه اکنون که شخصیت اول این ملت بزرگ هستید بهترین مظهر این همکاری های ثمربخش بوده‌اید و هستید زیرا تقریبا همه موافقت نامه ها وقرارداد های همکاری های صنعتی و اقتصادی و علمی و فنی دو کشور ما در آن قسمت که به فرانسه مربوط است مستقیما توسط خود شما و یا با نظارت و سرپرستی دقیق و همه‌جانبه شما پایه ریزی‌شده است.

همکاری اقتصادی

خوشوقتم بگویم که این همکاری های همه‌جانبه نه‌تنها ازنظر کمیت و کیفیت درتاریخ روابط دو کشور ما بی‌سابقه است بلکه در نوع خود در دنیای امروز نیز کمتر نظیر دارد زیرا این روابط اکنون اشتراک مساعی بسیار وسیعی را تقریبا در همه رشته های مختلف شامل می گردد که همکاریهای صنعتی، کشاورزی، اقتصادی و مالی انرژی هسته‌ای، گاز، پتروشیمی، امور ساختمانی، امور علمی و فنی، تنها نمونه هائی از آن است.

در زمینه فرهنگی طبعا در ادامه سنت دیرینه این روابط همکاری بسیار گسترده‌ای میان دو کشور برقرار است که وجود بیش از ۳۰۰۰ دانشجوی ایرانی در فرانسه و مراکزی ازقبیل دانشگاه فنی و علمی ابوعلی سینا در همدان و مدرسه رازی در تهران شاهد آن بشمار میرود.

بموازات این همکاری‌های دو جانبه تفاهم و نزدیکی بسیاری در دیدگاه های بین‌المللی ما وجود دارد که اساس آن پیروی هردو کشور از سیاست مستقل ملی است. این سیاست ایجاب می کند که ما درعین اینکه کاملا پشتیبان و مشوق تفاهم و همکاری سازنده جهانی هستیم درتقویت نیروی دفاعی خود بکوشیم زیرا خوب متوجه این واقعیت هستیم که ضعف نظامی گناهی نابخشودنی است.

کنفرانس شمال و جنوب

کشور فرانسه اکنون باپیروی از سیست مستقل ملی خود از اعتبار و احترام خاصی در جامعه جهانی برخوردار است و مایه خوشوقتی ما است که تحت رهبری مدبرانه آن حضرت این اعتبار جهانی بصورتی واقع بینانه و درجهت کوشش در رفع مشکلات بین‌المللی بکار میرود.

برگزاری کنفرانس جهانی شمال و جنوب در پاریس که بدعوت شما صورت گرفت یکی از نمونه‌های این کوشش است ما صمیمانه امیدواریم که این کنفرانس باآنکه مواجه با اشکالات زیادی است تحت توجهات شما کار خود را بطور رضایت بخش تری ادامه دهد و سر انجام بتواند رسالت واقعی خود را در کمک به تعدیل نظام اقتصادی و اجتماعی غیر عادلانه کنونی جهان و استقرار نظم صحیحی در جای آن ایفاء کند.

همچنین ما و شما خواستار تحقق همکاری بین‌المللی برای از میان بردن مشکلات اقتصادی و پولی و تورمی در جهان هستیم. بدیهی است در تمام این موارد وظیفه و مسئولیت خود را بصورتی کاملا مثبت انجام خواهد داد.

ما یقین داریم که شما حضرت رئیس جمهوری با واقع بینی و تحرک و فعالیتی که همواره وجه مشخص شما بوده است و در مقام رهبری کشور بزرگی که به رسالت معنوی و اخلاقی خود در جامعه جهانی واقف است راه خود را همچنان باشهامت و قاطعیت ادامه خواهید داد و کشور و ملت بزرگ فرانسه در عین کوشش های همه جانبه مادی و اقتصادی مسئولیت ایفای نقش معنوی خویش را در جهان از یاد نخواهد برد.

من برای شما در حسن انجام وظیفه خطیری که دراین راه بعهده دارید صمیمانه آرزوی موفقیت میکنم و آرزوی شادکامی برای رئیس جمهوری و ترقی روز افزون برای ملت فرانسه فرمودند.

فرانسه و ایران

والری ژیسکاردستن رئیس جمهوری فرانسه در پاسخ بیانات شاهانه ابتدا از استقبال و تجلیل باشکوهی که از وی بعمل آمد سپاسگزاری کردند و گفتند: برای من جای بسی خوشوقتی است که بشما یعنی بشخصی که ما قاعدتا ازاین بابت خود را مرهون وی میدانیم و به علیاحضرت شهبانو مراتب حق شناسی شخص خود و فرانسه را ابراز دارم. گاه اتفاق می افتد که میان دو ملت مانند دو نفر علائق سری و دوستی قابل دوامی پدید آید در مورد فرانسه و ایران این علائق ازاینجهت طبیعی‌تر و عمیق تر اند که مربوط به منافع یاجاه طلبی نبوده و در ماهیت تمدن و تاریخ قرار دارد تاریخ قرون وسطای ما از تاثیر نفوذهائی که از فلات های دور دست شما سرچشمه می گرفت برخوردار بود و بعدها در عصر شاه عباس کبیر ولوئی چهاردهم مسافران ماکه در جستجوی جهان بودند تنها به خاطر جاذبه کشور شما مدت مدیدی در ایران اطراق میکردند و حکایات آنها بزودی در خود فرانسه بمیزان وسیعی میان مردم اشاعه یافت.

اززمان مونتسکیو تا کوبی‌نو تا عصر حاضر ایران همواره الهام بخش ادبیات ما بوده احساسات ما را غنی ساخته و دید ما ازجهان را وسیعتر کرده است و ما امروز مشاهده میکنیم که باستان شناسان ما باشدت و وحدتی هرچه تمامتر برای گذشته دور شما که در راه کشف گنجینه‌هایش کمک میکنند با باستان شناسان شما رقابت میورزند.

تهور و مسالمت

سپس رئیس جمهوری فرانسه خاطره های تاریخی دو ملت رابرشمرده گفتند:

اعلیحضرتا اگر من دراین لحظه این خاطره را عنوان میکنم بدین منظور است که راه درازی را که ایران در جهت رستاخیز پیموده است بهتر ارزیابی کنم. کشوری‌که افتخار بازدید آن امروز نصیب من شده است نه تنها حاکمیت کامل خود را بدست آورده است بلکه یکی از کشورهائی است‌که پیشرفت‌آن جهان را تحت تاثیر قرار داده و در شگفتی فرو برده است.

در واقع تنها مسئله رشد تولید در میان نیست‌بلکه‌مسئله بهبود رفاه و شایستگی‌مردان و زنان این کشور مطرح است. آن اعلیحضرت که در واقع روح این کار وسیع جمعی بشمار میروند از آغاز کار ضمن بسیج در راه این انقلاب متهورانه و مسالمت‌آمیز یعنی (انقلاب سفید) و سپاه سه‌گانه بهداشت، ترویج و آبادانی و دانش همواره مراقب تاکید جنبه همه جانبه آن بوده‌اند.

اکنون نتایج در جلوی چشمان ما است. ایران برمقدراتی که انتظار داشت فائق آمده است. ازاستقلالی بتمام معنی برخوردار است نظریات آن بمیزان وسیعی در جامعه بین‌المللی پیرامون مسائل بزرگ جهانی مسموع است هم‌اکنون برای تسلط برمدرن ترین روشهای فنی که علیه آینده بشمار میروند آماده میشود.

رئیس جمهوری فرانسه سپس به توسعه مبادلات دو کشور اشاره کردند و گفتند میزان این مبادلات طی سال ۱۹۷۵ متجاوز از ۸ میلیارد فرانک بوده است و باید قاعدتا طی سال جاری به ۱۰ میلیارد فرانک نزدیک شود. و آنچه که بیشتر رضایتبخش میباشد در این نکته نهفته است که این افزایش از لحاظ کیفی نیز بمیزان محسوسی بهبود یافته است.

ولی برای کشور فرانسه دگرگونی که هم‌اکنون دراینجا در شرف تکوین است دارای وسعی است که بمیزان وسیعی از چارچوب دوجانبه تجاوز میکند و موقعیت آن در یک منطقه‌ای که برای صلح جهان دارای اهمیتی استراتژیکی است عامل ثبات و تعادل بشمار میرود.

و این دگرگونی بایران امکان میدهد که نفوذ آرام بخشی اعمال کند. و به آن اجازه میدهد که نه تنها با سخاوتمندی قابل ستایشی در توسعه کشور های نیازمند شرکت جوید بلکه همچنین در گفت و شنود لازمی که ما در انتظار توصیف نظام جدید بین‌المللی آن میباشیم سهم بسزائی داشته باشد.

برای فرانسه این گفت و شنود اقدامی عادی بشمار نمیرود وحتی نباید عذرموجهی برای عدم تحرک باشد. مسائلی که این گفت و شنود امکان تجزیه و تحلیل آنرا فراهم آورده است اعم از مسئله مقروض شدن یا قدرت خرید کشورهای در حال رشد و یا تورم و نتایج همه جانبه آن برروی اقتصاد و وضع ملت‌ها مسایلی است واقعی و بخودی خود حل و فصل نخواهد شد. حل و فصل آنها مستلزم آن است که هریک ازکشورها درباره منافع و مواضع دیگر کشورها درک دقیقی داشته باشند و مستلزم آن است که همه کشورها درباره همبستگی که خواه ناخواه آنها را در مواقع خوب و بد به یکدیگر پیوند میدهد و همچنین مستلزم اراده‌ی مصمم مبنی برداشتن دیدی عالی پیرامون منافع جمع میباشد دارای خودآگاهی روشن بینانه‌ای باشند.

در واقع برداشت‌های بین‌المللی ما آنچنان مشابه است که ما نمیتوانیم با یکدیگر برای بکار بردن آنها نفع یکسانی نداشته باشیم سرزمینی که مرا می‌پذیرد سرزمینی است که جلال‌الدین مولوی گفته است: آنچه که مطرح است جستجوی انسان است نه‌ثروت.

اعلیحضرتا شخص شما نوشته‌اید که نبرد واقعی عالم بشریت کنونی همانا رشد انسانها بمنظور حذف تبعیضات و بیعدالتی‌ها در زمینه ملی و همچنین زمینه بین‌المللی است.

در جهانی که به نقطه تقاطع راههائی رسیده است که همواره سئوالاتی برای آن مطرح میباشد و بی‌صبری و حوصله نشان میدهد و غالبا نگران است ایران برای فرانسه طرف امید و اعتمادی در آینده است.

اعلیحضرتا

درپایان سلامتی و تندرستی آن اعلیحضرت و علیاحضرت شهبانوی ایران و والاحضرت ولیعهد را از خداوند متعال خواستارم و برای سلطنت شما و خوشبختی ملت ایران و آینده دوستی و همکاری فرانسه و ایران آرزوی موفقیت دارم.

مرکز خبری برای یکصد خبرنگار مطبوعات در رادیو تلویزیون‌های خارجی

کامبیز یزدان‌پناه رئیس دفترمطبوعاتی دربار شاهنشاهی این روزها بخاطر زحماتی که دربرپائی یک مرکز مطبوعاتی کم نظیر جهت استفاده قریب یکصد خبرنگار مطبوعاتی و رادیو تلویزیونی فرانسوی که درهتل اینترکنتیننتال متحمل شده مورد تقدیر فراوان نمایندگان خبری فرانسه و اروپا قرارگرفته است. یکشنبه شب گذشته از طرف دفتر مطبوعاتی وزارت دربار شاهنشاهی و وزارت اطلاعات وجهانگردی ضیافتی بافتخار روزنامه‌نگاران فرانسوی ترتیب داده شده بود و دراین میهمانی پس از نطقی که یزدان‌پناه ایرادکرد، ازفرانسویان حاضر با برنامه مخصوص غذا ها وسرگرمیهای ایرانی پذیرائی شد.

درمرکزخبری که دفتر مطبوعاتی وزارت دربار در هتل اینترکنتیننتال برپاکرده علاوه بر ۱۵ خط تاکس ورادیوفوتو و ۹ خط مستقیم تهران ـ پاریس که وسیله وزارت پست و تلگراف و تلفن ایجاد شده، یک سیستم جهانی نیز بوجود آمده که از طریق آن روزنامه‌نگاران قادرند هرلحظه‌ای که مایلند باهر نقطه جهان تماس بگیرند.

استقبال پرشکوه تهران از رئیس جمهوری فرانسه

هنگامیکه شاهنشاه و شهبانو و میهمانان عالیقدرشان حضرت رئیس جمهوری فرانسه بمیدان شهیاد رسیدند، هنرمندان ایرانی باجرای رقص‌های محلی مقدم برزیدنت ژیسکاردستن را خوشامد گفتند.

عصر دیروز بدعوت شاهنشاه آریامهر و علیاحضرت شهبانو حضرت والری ژیسکاردستن رئیس جمهوری فرانسه وبانو دستن برای انجام یک بازدید ۴ روزه رسمی از ایران وارد تهران شدند.

حضرت رئیس جمهوری فرانسه و بانو و همراهان که فاصله ۵۲۵۰ کیلومتر پاریس ـ تهران را با یکفروندهواپیمای مادون صوت کنکورد ساخت فرانسه وانگلیس در مدت سه ساعت و سی دقیقه طی کرده بودند هنگام ورود به تهران مورد استقبال رسمی و صمیمانه شاهنشاه آریامهر و علیاحضرت شهبانو قرار گرفتند.

هواپیمای رئیس جمهوری را ۸ فروند جنگنده فانتوم ازمرز ایران اسکورت میکرد.

در فرودگاه مراسم رسمی و تشریفات کامل نظامی به اجرا گذارده شد و شاهنشاه آقایان نخست وزیر و روسای مجلسین وزیر دربار ورئیس ستادبزرگ ارتشتاران ورئیس سرای‌نظامی و ژنرال آجودان ورئیس کل تشریفات شاهنشاهی و رئیس دفتر مخصوص و فرمانده‌گارد شاهنشاهی رابه رئیس جمهوری فرانسه معرفی کردند. مراسم استقبال دیروز بسیار باشکوه بود و نشان میداد که میهمانان عالیقدر اعلیحضرتین مورداحترام و علاقه خاصی میباشند پس از انجام تشریفات اعلیحضرتین و میهمانان عالیقدرشان به مقابل صف اعضا سفارت فرانسه با بانوانشان دردربار شاهنشاهی تشریف فرما شدند و یکایک آنان را مورد تفقد قرار دادند در پایان مراسم اعلیحضرتین از میان دو صف قریب ۴۵۰ نفر نمایندگان زن و مرد استان‌ها که با لباس‌های رنگارنگ محلی اجتماع کرده و به زبان های فارسی و فرانسه یکصدا شعار های مبنی بر خوشامد میدادند گذشتند.

بعد از مراسم فرودگاه شاهنشاه آریامهر و حضرت والری ژیسکاردستن رئیس جمهوری فرانسه در یک کالسکه مخصوص و علیاحضرت شهبانو و بانو دستن درکالسکه مخصوص دیگری قرار گرفتند و درحالی که اسواران نیزه‌دار ازپیشاپیش و پشت سر حرکت میکردند فرودگاه مهرآباد را به قصد میدان شهیاد ترک کردند.

در سراسر مسیر اعلیحضرتین و میهمانان عالیقدر از فرودگاه مهرآباد تا میدان شهیاد هزاران تن از مردم تهران که درپیاده رو های دوطرف خیابان اجتماع کرده بودند در حالی که پرچم های کوچک دو کشور را در دست داشتند ابراز احساسات پرشوری نسبت به اعلیحضرتین و میهمانان عالیقدرشان ابراز داشتند.

اسپند دود کردند

اعلیحضرتین و میهمانان عالیقدر در ساعت ۱۵ و ۴۵ دقیقه به میدان شهیاد آریامهر تشریف فرما شدند و برای پاسخ گوئی به ابراز احساسات شورانگیز نمایندگان مردم پایتخت یک بار سراسر میدان شهیاد را دور زدند. هنگام ورود اعلیحضرتین و میهمانان عالیقدر به مجموعه شهیاد آریامهر غلامرضا نیکپی شهردار پایتخت از طرف مردم تهران به میهمانان عالیقدر شاهنشاه آریامهر و علیاحضرت شهبانو خوش آمد عرض کرد. سپس کلید زرین پایتخت و هدایای مردم تهران را تقدیم کرد. در اینجا به پیروی از یک سنت دیرینه ایرانی برای سلامت اعلیحضرتین و میهمانان عالیقدر اسپند در آتش دود کردند.

شاهنشاه آریامهر و علیاحضرت شهبانو حضرت رئیس جمهوری فرانسه و بانو در ساعت ۱۶ میدان شهیاد را ترک فرمودند و هنگام عزیمت ازمیدان هنرمندان سازمان ملی فولکلور وابسته به وزارت فرهنگ و هنر رقص های محلی اجرا کردند.

شاهنشاه آریامهر و علیاحضرت شهبانو به اتفاق میهمانان عالیقدر خود به کاخ گلستان تشریف فرما شدند درسرسرای کاخ هیئت مهمانداران عالی بوسیله رئیس کل تشریفات شاهنشاهی بحضور رئیس جمهوری فرانسه و بانو دستن معرفی شدند، پس از آن هدایائی میان اعلیحضرتین و حضرت رئیس جمهوری فرانسه و بانو ردوبدل شد. از جانب شاهنشاه آریامهر یک گلدان نقره ساخته‌شده در عهد ساسانی بحضرت رئیس جمهوری فرانسه و از جانب علیاحضرت شهبانو سه گردن بند نفیس به بانو دستن و دو دخترشان و از جانب حضرت رئیس جمهوری فرانسه یک مجسمه شیرسوار برسنگ قیمتی وطلا به شاهنشاه و از جانب همسر حضرت رئیس جمهوری فرانسه یک آئینه سوار برمرمر سفید به علیاحضرت شهبانو و همچنین ازطرف رئیس جمهوری فرانسه یک قطعه نشان لژیون دونور عالیترین نشان فرانسه به والاحضرت همایون ولایتعهد اهداء شد.

روسای هیئت های سیاسی مقیم دربار شاهنشاهی ساعت ۱۲ و سی دقیقه امروزوسیله آقای ابوالحسن بختیار رئیس کل تشریفات وزارت امور خارجه در کاخ گلستان به حضور حضرت رئیس جمهوری فرانسه و بانو معرفی شدند در این مراسم آقای مجیدی وزیر مشاور و رئیس سازمان برنامه و بودجه سفیر شاهنشاه آریامهر در پاریس و سفیر فرانسه در دربار شاهنشاهی حضور داشتند.

شرایط شهردار شدن در سراسر کشور تغییر کرد

★ **برای شهرداران سراسر ایران دوره های آموزش مدیریت تشکیل میشود**

★ **دوره های مدیریت شهرداری معادل یکسال سابقه خدمت محسوب میشود**

★ **وضع استخدامی افرادی که مدت تصدی شهرداری آنها تمام میشود مشخص شد**

شهرداران سراسر کشورطبق برنامه‌ای که‌از سوی اتحادیه شهرداری های کشور تنظیم می شود باید دوره های آموزشی مدیریت شهرداری را طی کنند.

شهردارانی که دارای مدرك تحصیلی دیپلم کامل متوسطه و ۶سال سابقه خدمت در امور مربوطه به شهرداری هستندوتصدی یکی از شهرداری های درجه ۷ تا ۱۰ راعهده‌دار هستند درصورتی که یکی از دوره های مدیریت شهرداری را در داخل یا خارج از کشور با موفقیت بگذرانند، مدت دوره مذکوربرای آنان معادل یکسال سابقه خدمت در امور شهرداری محسوب خواهد شد.

مقررات جدید شرایط احراز پست شهردار درشهرداری های سراسر کشور که‌دیروز درهیات وزیران تصویب شد برای اجرابه وزارت کشور ابلاغ گردید

براساس مقررات جدید افرادی میتوانند بسمت شهردار انتخاب شوند که دارای شرایط زیر باشند:

تابعیت ایران، دارابودن حداقل ۲۵ سال سن و نداشتن بیش از ۶۰ سال سن درموقع انتخاب شدن، دارابودن حسن شهرت، داشتن توانائی جسمی و روحی برای انجام کارو نداشتن اعتیاد بمواد مخدر و نداشتن محکومیت کیفری که مستلزم محرومیت از حقوق اجتماعی باشد.

در مورد کسانی که سابقه وزارت، معاونت وزیر، سفارت یا استانداری دارند حداکثر سن درنظر گرفته شده رعایت نمی‌شود و در مورد سپاهیان انقلابی که پس‌از خاتمه خدمت بسمت‌شهردار انتخاب میشوند رعایت شرط حداقل سن تعیین شده الزامی نیست.

شرایط تحصیلی وتجربی برای احراز پست شهرداری نیزبشرح زیر تعیین شده‌است:

دارابودن حداقل تحصیلات کامل متوسطه برای شهرداری های درجه یك تاشش، دارابودن حداقل تحصیلات لیسانس دررشته های فنی، علوم اداری، اقتصاد شهرسازی، حقوق، علوم سیاسی، جامعه شناسی و آمار برای احراز پست شهرداری در شهرداری‌های درجه ۷ تا ۱۰ و دارا بودن حداقل تحصیلات لیسانس در رشته های فوق با ۶سال تجربه برای احراز سمت شهردار در شهرداری‌های درجه ۱۱ و۱۲، افرادی که‌دارای مدرك تحصیلی دیپلم کامل متوسطه و ۶سال سابقه کار در امورمربوط به شهرداری باشند نیز میتوانند بدون داشتن مدرك تحصیلی لیسانس تصدی شهرداری های ۷ تا ۱۰ راعهده‌دار شوند.

اینگونه شهرداران درصورتی که یکی از دوره های مدیریت شهرداری را در داخل یا خارج کشوربا موفقیت گذرانیده‌باشند سابقه‌خدمت درامورشهرداری برای مدت دوره مذکور معادل یکسال آنان محسوب خواهدشد.

در مورد شهردارانی که بر اساس آئین‌نامه قبلی شرایط احراز سمت شهردار، بعنوان شهردار انتخاب شده و در تاریخ تصویب مقررات جدید در سمت مزبور اشتغال دارند، رعایت مقررات جدید از لحاظ مدارك تحصیلی و سابقه خدمت الزامی نیست ولی در انتخاب مجدد آنان این شرایط باید حتما رعایت شود.

همچنین کسانی که براساس تصویبنامه قبلی هیات وزیران در تاریخ اول شهریورماه سال ۲۵۲۹ صلاحیت احراز سمت شهردار را پیدا کرده‌اند، کماکان میتوانند در همان درجه شهرداری که در تاریخ تصویب مقررات قبلی عهده‌دار بوده‌اند، درصورت انتخاب ازسوی انجمن شهر بخدمت ادامه دهند.

در مقررات جدید همچنین قید شده است: کسی که به سمت شهردار انتخاب می شود نباید صاحب موسسائی باشد که تمام یاقسمتی از حوائج عمومی حوزه شهرداری را تامین مینماید و همچنین نبایددرزمان تصدی خود رئیس یاعضو هیات مدیره و یا مدیرعامل شرکت‌ها و موسسات مذکور باشد در ضمن شهرداران حق ندارند در معاملات وقرارداد هائی که یك‌طرف آن‌شهرداری و یایکی از موسسات تابعه و یا وابسته به آن است بطور مستقیم یاغیر مستقیم سهیم و یا ذینفع باشند، هریك از شهرداران همچنین مکلف‌اند که از تاریخ اشتغال بکار تازمانی که دراین سمت انجام وظیفه میکنند در داخل محدوده قانونی شهر مورد نظر ساکن باشند.

در صورتی که شهردار فاقد یکی از شرایط تعیین شده‌برای احراز سمت شهرداری باشد، فرماندار مکلف است‌که مراتب راظرف ۲۴ ساعت پس‌از اطلاع، کتبا بانجمن شهر اعلام کند. انجمن شهر نیز موظف است‌که ظرف مدت یك هفته در جلسه‌ای که باحضور فرماندار تشکیل‌می شود بموضوع رسیدگی نموده و در صورت صحت موارد اعلام‌شده از سوی فرماندار، نسبت به برکناری شهردار اقدام و برای انتخاب شهردار واجد شرایط دیگری اقدام کند.

درصورتی‌که شهردار از بین کارمندان اتحادیه شهرداری های کشور یا کارمندان ثابت شهرداری ها و یا کارمندان وزارتخانه ها و موسسات دولتی انتخاب شود، پس از برکناری‌یا خاتمه دوره قانونی یا استعفا، بارعایت مقررات‌استخدامی مربوط به سازمان محل خدمت اولیه‌خود عودت داده میشود و چنانچه از بین کارمندان وزارتخانه ها ویا موسسات دولتی انتخاب نشده باشد پس‌از برکناری یا خاتمه دوره قانونی‌یا استعفاء، شهرداری و وزارت‌کشور و همچنین سایر وزارتخانه هاو موسسات دولتی در قبال‌او هیچگونه تعهداستخدامی نخواهند داشت.

شهرداران همچنین مکلف هستند طبق برنامه‌ای که‌اتحادیه شهرداری های کشور تنظیم خواهد کرد دوره‌های مدیریت شهرداری راطی کنند.

هتلهای تهران تا ۳ ماه دیگر اتاق خالی ندارند!

باشروع فصل پائیز ودر آستانه برگزاری نمایشگاهها و فستیوال‌های سینمائی، هتل های تهران ازهم‌اکنون تاآذرماه (دسامبر) قادر به پذیرفتن مسافران خارجی‌وداخلی‌نیستند ودر نتیجه مسافران در تهران باکمبودجا مواجه شده‌اند

مسئله عدم دستیابی به اتاق خالی اینروزها، منحصر به پایتخت نشین‌ها نیست، بلکه گریبانگیر جهانگردان خارجی و مسافران شهرستانی نیز شده است، اکثر مسافران هتل‌های ممتاز تهران نظیر هیلتون شرایتون، اینترکنتینانتال و ... را توریستهای امریکائی، ایتالیائی و فرانسوی تشکیل میدهند، که حاضرند برای یکشب استراحت در هتلی‌نظیر هیلتون برای یک تخت ۲۹۵ تومان پول بپردازند صاحبان هتلهای‌لوکس ودرجه یک تهران که جملگی‌از پذیرش مسافران تا سه ماه آینده، معذورند، علت اصلی مواجه شدن باچنین اشکالی را عدم هماهنگی میان تعداد هتلهای تهران و تعداد مراجعین میدانند ومعتقدند در صورتیکه تعداد هتلهای تهران افزایش یابد، این مشکل نیز بویژه در فصولی‌مانند پائیز که هجوم مسافران‌بسوی‌تهران‌بیش از همیشه است، حل خواهد شد.

مسئول رزروجا در هتل شرایتون در این مورد میگفت: در تمامی سال اتاقهای هتل که در بیش از ۱۲ طبقه وشامل ۳۸۰ اتاق است‌از مسافرپراست بطوریکه همیشه‌ازآنها میخواهیم یکماه و نیم قبل، برای‌رزروجا اقدام کنند

مدیر هتل‌هیلتون نیز گفت: با آنکه این هتل حدود ۵۵۰ اتاق دارد، بازهم مشکل هجوم مسافر و کمبود جا درهتل ما همیشه احساس‌میشود، بهمین جهت، ماتعدادی از اتاقها را برای مهمانان اتفاقی همیشه خالی میگذاریم اما باشروع‌فصل پائیز مجبور شده‌ایم، آنها را نیز تااول دسامبر (آذرماه) «رزرو» کنیم و مسافرین که از حالا به بعد مراجعه کنند فقط میتوانند برای زمستان وبهار وقت بگیرند.

تبریکات

جناب آقای خسرو مسگرا
ارتقاء مقام آنجناب را از صمیم قلب تبریک عرض مینمائیم.
ابوالفضل چراغچیان ـ مهدی مهرپرور

جناب آقای حسین رحیمی
انتصاب‌جنابعالی را تبریک‌میگویم و آرزوی‌موفقیت بیشتر را برای شما دارم.
محمود زواره

دوست عزیز آقای هوشنگ امیرنظامی
ارتقاء شما راصمیمانه تبریك عرض مینمایم.
حسین قلعه‌دار

جناب آقای مسگرا
ترفیع درجه آنجناب راتبریك عرض نموده وتوفیق‌شما رادر راه پیشبرد منویات مبارك شاهنشاه‌آریامهر وخدمت بیشتر به‌میهن‌و ملت ایران ازدرگاه خداوند متعال مسئلت مینمائیم.
حاج‌سید حبیب‌الله ابوالسباع، سیدعزیزالله ابوالسباع، مسعود ابوالسباع، حمید ابوالسباع، محسن ابوالسباع.

جناب آقای کامل روحی
ترفیع آنجناب راکه در خورهمه‌گونه شایستگی و لیاقت هستید صمیمانه خدمتتان تبریك عرض‌نموده وتوفیق جنابعالی را درراه خدمت بشاهنشاه آریامهر و میهن عزیز ازخدای بزرك مسئلت دارم.
تقی شفیعی

جناب آقای دکتر جواد ضیائی
ارتقاء شما راتبریك گفته موفقیت شما را درراه‌خدمت به‌کشور وشاهنشاه آریامهر رهبر عالیقدر از خداوند یکتا مسئلت مینمائیم.
گرگان ـ دکترهمایون وبانو

جناب آقای نورانی مقام محترم ریاست آموزش و پرورش شهرستان نطنز
انتصاب شایسته‌وبجای آقای حسن عراقی راکه از فرهنگیان صدیق‌و شاهدوست‌می‌باشدبه سمت مسئول‌سپاهیان دانش نطنز تبریك عرض‌نموده موفقیت ایشانرا آرزومندم.
رئیس انجمن شهرستان نطنز میرترابی

جناب آقای منوچهر فروهید
انتصاب شایسته آن‌جناب رابه سمت معاونت کل‌بانك رفاه کارگران تبریك وبرایتان توفیق روزافزون آرزومیکنم.
مهدی کشاورز

جناب آقای خسرو مسگرا
ارتقاء درجه حضرتعالی راتبریك میگوئیم.
منصور ازغندی، مهدی سیدحسینی

جناب آقای غلامرضا دهقانیان
ارتقاء درجه جنابعالی راتبریك گفته، موفقیت شما را درراه خدمت به شاهنشاه آریامهرو میهن عزیزخواستاریم.
اهواز ـ دکتر حمیدی وبانو

مردم تهران، جوانان، دانشجویان

نعمت‌الله جهانبانوئی

سالها درکنار شما و در راه منافع شما پایمردی و مجاهدت کرده است. او اکنون بنمایندگی شما کاندیدای انجمن شهر است و متکی به اعتقاد وایمان شما ورای شماست. همه ما با همبستگی رای خودرا به این چهره صدیق وصمیمی خواهیم داد.

عباس پهلوان

امسال هم ششمی ها پگاه را انتخاب میکنند
پگاه برای کلاسهای پنجم وششم و
آخرین کلاس چهارم یک نوبتی
طبیعی، ریاضی، ادبی و کلاس مخصوص پنجم ابتدائی
برای ۳ نوبت. صبح، ظهر وعصر ثبت نام مینماید.
گروه فرهنگی پگاه
مخبرالدوله ـ سعدی شمالی ـ کوچه جنوبی بیمه
تلفن ۳۹۳۰۸۵

در تهران همه از این ماجرا سخن میگویند

کلاهبردار شیکپوش در دژ جنگی خود به دام افتاد!

● برای دستگیری این کلاهبردار، ماموران ۳ کیلومتر «سینه‌خیز» رفتند!

مقامات اداره آگاهی اعلام کردند:
مردی که با همکاری بستگان نزدیک خود در قبال ارائه بنچاق‌های جعلی، مبلغ هشتاد میلیون ریال از افراد سرشناس کلاهبرداری میکرد، دستگیر شد.
این مرد که امیرهوشنگ دیوسالاری نام دارد با گماردن نگهبانانی پیرامون مخفیگاه‌خود که ویلای مجللی درشمال بود باعث شد که ماموران برای دستگیری‌اش متجاوز از سه کیلومتر سینه‌خیز بروند!

چندروز قبل دکترغلامعباس مرتضوی ضمن مراجعه بـه ماموران شعبه چهار آگاهی مدعی شد که شخصی بنـام «امیرهوشنگ دیوسالاری» با تمهید مقدمات و ایجادرابطه صمیمانه با خانواده‌وی ضمن همدستی عده‌یی از بستـگان خود، او را برای خریدزمینی در شمال مشتاق ساخته و از وی در اینمورد وکالتنامـه تام‌الاختیاری گرفتـه است.

دکتر مرتضوی افزود:
امیر هوشنگ پس از این ماجرا مبلغی معادل پانـزده میلیون ریال به عنوان ارزش زمین از او گرفته و در برابر آن چند قطعه بنچاق به وی داده است. لیکن هنگامیکه دکتر جهت دریـافت اسناد مربوطه به اداره ثبت نوشهر مراجعه کرده با جعلی بودن اسناد روبرو شده است.

ماموران بدنبال تحقیقات جامع و مفصلی که بعمـل آوردند، متوجه شدند کـه امیرهوشنگ از کلاهبرداران باسابقه است که در تمامی موارد با جلب اعتماد مردم به کمک لباس شیک و قیافـه جالبی که دارد دست به‌اخاذی و کلاهـبرداری زده است.

ضمنا ماموران دریافتند کـه نامبرده علاوه بر مورد فوق از آقایان فراهانی، دکـتر سمیعی، دکتر یوسفـزاده، باولدی، رحیمی عضدالملکی، قریشی، و دکتر عسکری نیز کلاهبرداری کرده است کـه مجموع آن از هشت میلیون تومان بالغ میشود.

بنابرگفته ماموران، امیر هوشنگ دیوسالاری در خلاف کاریهای خود همدستی بنام محمد نوری شیرازی داشته‌که مشارالیه در همه موارد بـا کلاهبردارتردست و چرب‌زبان همکاری میکرده است. محمد نوری که در زمان اختفـای امیرهوشنگ به خانه او رفت وآمد میکرد، توسط ماموران دستگیر شد و سرانجام‌ناگزیر از افشای مخفیگاه همدست خویش گردید.

نامبرده در حین بازجوئی اعتراف کرد که امیرهوشنگ مدتها از بیم دستگیری در صندوق عقب اتومبیل خودکه مقابل خانه‌اش پارک میشد مخفی بود و از همانجا به خانه‌اش رفت و آمد میکرد، لیکن اکنون به شمال رفتـه است! ماموران شعبه ٤آگاهی باتفاق نوری به شمال رفتندو بوجود دیوسالاری درویلایی واقعدر ۳۵ کیلومتری‌نوشهر پی بردند. اما از آنجائی که کلاهبردار با سابقه به‌سبک گانگسترهای خارجی گروهی نگهبان پیرامون ویلای خـود گمارده بود، ماموران ناگزیر پس از ده ساعت بررسی و تعمق سه کیلومترراه رابمنظور دستگیری وی بطور سینه‌خیز پیمودند و سرانجام ضمن محاصره ویلا موفق به توقیف او شدند. در مخفی‌گاه میر هوشنگ، سه تن از بستگان و همکاران او به اسامـی داریوش، شاهین و شاهرخ دیوسالاری نیزبودند که‌همگی دستگیر و بازداشت شدند.

امیرهوشنگ در بازجوئی به تمام اتهامات وارد برخود اعتراف کرد و افزود با جعل تعدادی بنچاق توانسته است حدود هشتاد میلیون ریال کلاهبرداری کند!

امیرهوشنگ دیوسالاری کلاهبرداری که ویلای مجلل‌خود را به یک دژ جنگی مبدل کرده‌و دورتادور آنرا نگهبان گماشته بود.

محمد نوری همدست امیر هوشنگ دیوسالاری

نماینده کریستین‌دیور درایران محکوم شد

مدیرعامل شرکت آلروم بـه اتهام عرضه غیر مجاز ادوکلن و عطر کریستن‌دیور درشعبه ۱۸ دادگاه جنحه تهران محکوم شد.

«آلبرت»، خیاط که نمایدگی محصولات‌کریستن‌دیور را درایران دارد، متهم است که برخلاف ضوابط وزارت بهداری ادوکلن هائی راکه درایران پرمیشود، بدون برچسب ساخت ایران و بجای ادوکلن های پرشده‌درپاریس و به بهای ادوکلن‌های‌اصل‌فروخته است.

بازرسان وزارت بهداری ضمن بازرسی از واحد های تولیدی متوجه شدند که ادوکلن های‌مارک کریستن‌دیور ساخت ایران بـا مشخصات بسته‌بندی‌وطرح مطابقت نمی‌کند.

معاون اداره کل نظارت بر مواد خوردنی و آشامیدنی پس از گزارش بازرسان بهداری. پرونده آلبرت خیاط رابه دادسرای‌ویژه مواد غذائی ودارائی فرستاد. و پرونده، با صدور کیفرخواست به شعبه ۱۸ دادگاه جنحه رفت. ومتهم بقیدالتزام آزادشد.

روز گذشته عبدالحسین فرهی رئیس شعبه ۱۸ دادگاه‌جنحه‌تهران متهم را باستناد ماده ۱۱قانون‌مواد خوردنی، آشامیدنی آرایشی و بهداشتی به پرداخت جزای نقدی محکوم کرد.

زن دوشوهره زندانی شد!

زنی که با داشتن همسر و چهار فرزند برای خودهمسر دوم اختیار کرده بود وسیله ماموران پاسگاه کلانتری ۱۹ تهران دستگیر شد.

این زن که «بهجت زرگری» نام دارد، یکسال قبل‌هنگامیکه شوهرش در خانه نبود، به بهانه‌ای از خانه خارج شد و دیگر بازنگشت. شوهر ایـن زن که «درویش احمدشکیبا» نام دارد پس از ایـنکه از بازگشت همسر جوانش‌بخانه ناامیدشد، جریان‌رابه ماموران آگاهی اطلاع داد و ماموران کلانتری۳ آگاهی بجستجوی بهجت پرداختند، ولی اورا نیافتند. درویش احمد بخاطر پیدا کردن همسرش همـراه چهار فرزند خود مدت یکسال در شهرهای مختلف و تهران بجستجو پرداخت‌و روزیکشنبه محل سکونت همسرش را پیدا کرد. او بکمک مامـوران پاسگاه کلانتری ۱۹ تهـران همسرش را دستگیر کـرد.

بهجت نزد ماموران گفت: موقعیکه ازمنزل درویش‌احمد خارج شدم بامردی‌بنام عبداله آشنا شدم. او قصد داشت مرا بعقد خود دربیاورد ولی چون در شناسنامه من نـام شوهرم ثبت‌شده اینکار مقدور نبود. بهمین جهت عبداله‌مرا صیغه کرد و مدت یکسال‌است که با یکدیگر زندگی میکنیم.

با نشانی که بهجت دراختیار ماموران پاسگاه گذاشت آنها برای دستگیری عبداله بـه منزلش رفتند. ولی قبل از اینکه به محل برسند عبداله کلیه اثاثیه منزل را برداشته‌و به جای نامعلومی گریخت. همسایه‌ها نزد ماموران گفتند او با داشتن زن و دو فرزند بابهجت زندگی‌میکرد و موقعی که منزل را اجاره کرد بهجت را همسر خود معرفی کرد.

پرونده جهت رسیدگی بـه دادسرای ناحیه ۳ تهران‌رفت و فرهی سرپرست دادسرای ناحیه ۳ پرونده اتهامی بهجت را به شعبه ۳ تحقیق فرستاد.

«عابدی» دادیار مربوطه‌پس از تحقیقات لازم از ماموران پاسگاه خـواست عبداله را دستگیرکنند. تحقیقات ازسوی ماموران همچنان ادامه دارد و بهجت تا تعیین تکلیف‌قطعی زندانی شد.

خواهر بزرگ خواهر کوچک را چاقو زد

زن جوانی چون باازدواج خواهرش مخالف بود بقصد انتقام اورا باکارد آشپزخانه مضروب کرد.

ضارب که شهربانو نام‌دارد اصرار داشت خواهر بیست - ساله‌اش (پری)با برادرشوهرش ازدواج کند ولی پری اورا دوست نداشت و برخلاف‌انتظار شهربانو بامرد دیگری ازدواج کرد. شهربانو از اینکه خواهرش بدون مشورت با او ازدواج کرده بود ناراحت شد وبقصد انتقام اورا به آشپزخانه منزل برد وباکاردآشپزخانه باو حمله کرد. پری بادیدن ایـن صحنه هاج و واج به خواهر خیره شد و عکس‌العملی از خود نشان نداد. شهربانو از این فرصت استفاده کرد و چند ضربه پیاپی به بازوی پری زد. برادر آنها وقتی متوجه ایـن صحنه‌شد پری‌راکه خون‌زیادی از بازویش جاری شده بود به بیمارستان انتقال داد و علیه خواهر ضارب شکایتی تسلیم ماموران کلانتری ۱۲ تهران کرد. ماموران کلانتری‌شهربانو راجهت تحقیق به کلانتری‌بردند و پس از تنظیم پرونده‌ای در این زمینه اورا جهت رسیدگی به اتهام وی به دادسرای‌ناحیه ۳ تهران فرستادند. عابدی دادیار تحقیق دادسرا شهربانو را باتهام چاقوکشی باقرار لازم زندانی کرد.

ادعای یك متهم در دادگاه: من ازقانون نمره‌گذاری اطلاعی نداشتم

صاحب یک اتومبیل بنز سفید ۳۵۰ اس - ال - سی که بدون انجام تشریفات گمرکی نزدیک به یکسال‌پیش اتومبیل مذکوررا از مرز بازرگان‌وارد ایران کرده بود و با استفاده از پـلاک یک وانت مزدای فرسوده به‌رانندگی با اتومبیل آخرین سیستم می‌پرداخت پس از یکسال رانندگی در تهران وشهرستانها چندی‌پیش مورد سوء ظن ماموران واقع‌شد.

ماموران کلانتری پنج‌تهران مراتب را به اداره آگاهـی اطلاع دادند. پس از تحقیقات معلوم شد صاحب اتومبیل‌که «حمید قطبی» نام دارد مدتها قبل اتومبیل مذکور را بدون انجام تشریفات گمرکی از مرز بازرگان به‌ایران آورده است. وپس‌از انقضای موعد مقرر برای استفاده از شماره‌هـای ترانزیتی، شماره‌ها را کنده و شماره‌یکوانت مزدای‌فرسوده را به‌اتومبیل خود نصب‌کرده است. «حمیدقطبی»دربازجوئی مدعی شد که اطلاعی ازاینکه باید اتومبیل را شماره کند نداشته و با استفاده ازشماره یک اتومبیل‌دیگر جرمی‌مرتکب نشده است!

پرونده «حمید» با صـدور کیفرخواست دادسرای تهران به شعبه ۱۵ دادگاه جنحـه ارسال شد. و متهم با تعیین قرار به حبس محکوم شد.

شنبه‌ها دنیای ورزش

کلاس نقشه برداری

دوره‌جدید کلاس نقشه‌برداری درکاخ‌دانش تشکیل میشود. کلاس های نقشه‌برداری کاخ دانش بامجهزترین دوربینهای نقشه‌برداری و سایر لوازم مجهز است. قبلا نامنویسی فرمائید.

اطلاعیه کلاس حسابداری ودفترداری دوبل

ازکلیه‌کسانی‌که‌در کلاس حسابداری ودفترداری دوبل کاخ‌دانش نام‌نویسی نموده‌اند خواهشمند است روز۲۵ مهرماه ساعت ٦بعداز ظهردر شعبه فرانسه این‌انجمن حضور بهمرسانند.

اطلاعیه کلاس منشیگری

ازکلیه کسانی‌که در کلاس منشیگری نام‌نویسی نموده‌اندخواهشمند است روز ۱۹مهرماه ساعت٥ بعدازظهر درشعبه فرانسه این انجمن حضور بهمرسانند.

کلاس رادیو وتلویزیون

دوره جدید، کلاس‌رادیو وتلویزیون کاخ‌دانش با استفاده ازمدرن ترین وسائل آموزشی زیر نظر مهندسان کارآزموده تشکیل میشود. قبلا نام‌نویسی فرمائید.

کاخ‌دانش. خیابان فرانسه. کوچه مرجان

یک اقدام بی سابقه

همه هفته، سه روز آخر هفته را در مشهد -اصفهان شیراز- تبریز -کرمانشاه - همدان
با «جهانگشت»
مینکرتورهای داخلی بگذرانید. برای رزرو جا با تلفنهای ۶۳۸۹۹۸ و ۶۳۳۲۴۲ باماتماس بگیرید.

اگر اتومبیل دارید

بسود شماست که مانند همه مردم کشورهای پیشرفته جهان بکلوب اتومبیل کشور خود ملحق شوید
با عضویت در
کانون جهانگردی واتومبیل کلوب شاهنشاهی ایران
خیابان ورزش شماره ۳۷
تنها کلوپ بین المللی اتومبیل درایران علاوه براستفاده از مزایای فراوان درسطح جهانی یکسال تمام با استفاده از سرویس امداد رایگان و تعمیرگاههای سیار وجرثقیل، از دردسرهائیکه اتومبیل برای شما فراهم میکند آسوده شوید.
باتلفنهای ۳۱۹۰۴۰ تا ۳۱۹۰۴۵ درتمام ساعات شبانه روز میتوانید تقاضای عضویت کنید.

محکمتر از فولاد، سبکتر از آلومینیوم
بطول ۶۰ متر وعرض دلخواه
ورق شیروانی کرکره فایبرگلاس وپولی استر
جهت پوشش سالنهای ورزشی، انبارکارخانجات، پاسیو، آلاچیق اتومبیل، دیوارحفاظ ومصارف ساختمانی دررنگهای مختلف شفاف ومات با نصب وزیرسازی سفارش پذیرفته میشود.
مرکز پخش مؤسسه سایبان تلفن ۳۰۲۱۳۲

آگهی از شرکت مخابرات ایران

بمنظور گسترش وفـراهم آوردن امکانات بیشتر برای واگذاری شماره های جدید قسمتی از کـابلهای منطقه زیر مربوط بمرکز تلفن نـارمك بعلت ضـرورت فنی ازتـاریخ ۱۴ر۷ر۳۵ برگردان میشود وناگزیر اختلالاتی در ارتباط تلفنی مشترکـان محترم روی‌خواهد داد. (شماره تلفن مشترکـان گرامی تغییر نخواهد کرد).

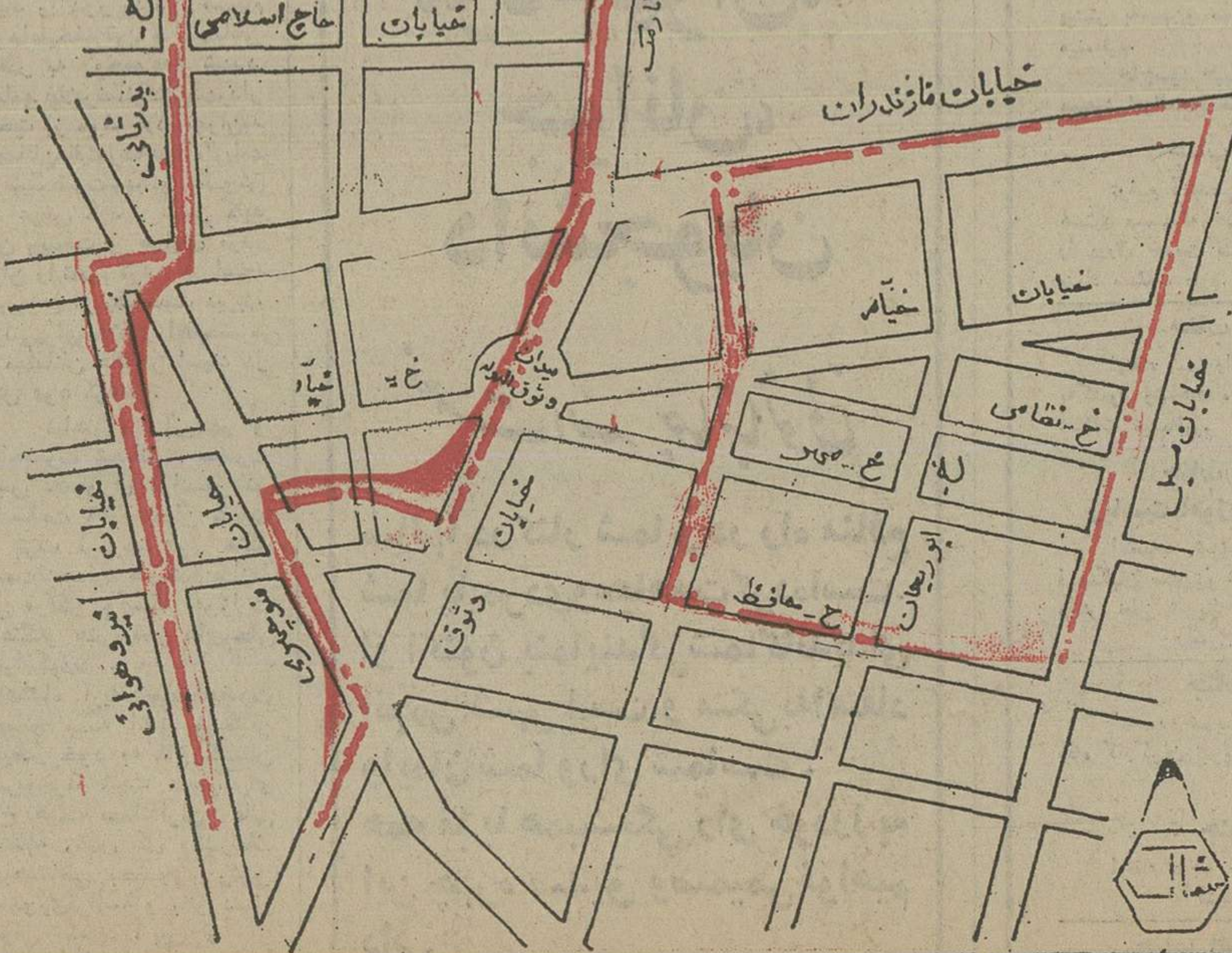

مجری طرح شبکه تهران

به نیروی دریائی شاهنشاهی به پیوندید و دنیا راسیاحت کنید
آگهی استخدام جهت کادر افسری نیروی دریائی شاهنشاهی

نیروی دریائی شاهنشاهی

نیروی دریائی شاهنشاهی جهت تکمیل کـادر افسری در رشته های تخصصی ناوبری - مهندسی‌و تدارکات دریائی تعدادی داوطلب ازطریق مصاحبه و معاینات پزشکی استخدام مینماید.

الف: حقوق‌و مزایا:
۱- داوطلبین پس‌از فراگرفتن زبان در مرکز آموزش زبان نیروی دریائی شاهنشاهی جهت طی‌دوره مربوطه به یکی‌از کشورهای امریکا، انگلستان، ایتالیا و یاآلمان غربی اعزام میگردند.
۲- دانشجویان درطول مدت تحصیل در مرکز آموزش زبان نیروی دریائی‌شاهنشاهی شبانه‌روزی بوده و هزینه زیست‌وپوشاك آنان توسط ارتش شاهنشاهی تامین میگردد.
۳- دانشجویان درمدت اقامت در ایران از حقوق ماهیانه ۹۰۰۰ ریال و درخارج ازکشور علاوه برمبلغ فوق‌ازفوق‌العاده‌روزانه‌بارزخارجی‌استفاده خواهندنمود.
٤- دانشجویان پس‌ازگذراندن دوره و موفقیت‌در سال سوم تحصیلی دانشگاه بدرجه ناوبان‌دومی‌مفتخر می‌گردند.
٥- به فارغ‌التحصیلان درنیمه‌اول وآخرسال برابر حقوق ماهانه پاداش تعلق میگیرد.
٦- فارغ‌التحصیل ازمزایای‌فراوان نظیرپس‌انداز تامین آتیه بانك‌سپه، وام‌مسکن باشرایط مناسب، استفاده از خانه‌های سازمانی، درمان رایگان خود و خانواده تحت‌تکفل وخرید از فروشگاههای ارتش با تحفیف قابل ملاحظه بهره‌مند میشوند.

ب: شرایط:
۱- تابعیت دولت شاهنشاهی ایران
۲- حداقل‌سن ۱۷ سال و حداکثر سن ۲۴سال (برای‌کسانی‌که خدمت‌زیرپرچم راانجام داده‌اندحداکثر سن ۲۵ سال)
۳- داشتن دیپلم کامل متوسطه در رشته‌ریاضی با حداقل معدل کتبی ۱۲ ببالا و دیپلم طبیعی‌باحداقل معدل‌کتبی ۱۴ ببالا.
٤- میانگین معدل‌های کتبی چهارم، پنجم، و ششم متوسطه ۱۲ ببالا.
٥- داشتن صحت مزاج به تایید بهداری‌نیروی دریائی شاهنشاهی (حداقل قد بایستی۱٦٥سانتیمتر باشد)
٦- نداشتن پیشینه بد.
۷- نداشتن همسر و افراد تحت تکفل
۸- متدین بیکی از ادیان (اسلام، مسیحی، کلیمی، زرتشتی)

پ: مدارك موردنیاز
۱- یکبرك فتوکپی کارنامه چهارم و پنجم‌وششم متوسطه که معدل کتبی ششم درآن قید شده باشدو به تایید اداره آموزش و پرورش‌رسیده باشد.
۲- دوبرك فتوکپی شناسنامه
۳- سه‌قطعه عکس ٤ × ۳

داوطلبین جهت کسب اطلاعات بیشتر وثبت‌نام میتوانند همه‌روزه باستثنای روزهای پنجشنبه‌و ایام تعطیل با دردست داشتن مدارك موردنیاز ازساعت ۸ الی ۱۵ به معاونت پرسنلی نیروی دریائی‌شاهنشاهی واقع درخیابان سپهبد زاهدی جنب مسجدالرحمن مدیریت استخدام شعبه دانشجویان مراجعه نمایند.
م‌الف ٦۹۳٥

مجالس ترحیم

با کمال تاسف فوت مادر عزیزمان شادروان ربابه‌بیگم احسانی را باطلاع دوستان و همشهریان محترم میرسانیم.
مجلس ترحیم زنانه ومردانه آن مرحومه روزپنجشنبه ۱۵ مهر ماه جاری از ساعت ۱۴ تا ۱۶ در خانقاه صفی علیشاه منعقد می‌گردد.
شامبگم احسانی، مرحمت احسانی، سرلشگر مصطفی احسانی، سرهنگ مسعود احسانی، حسین احسانی.
۱–۲ آ–۲۲۰۷۹

با نهایت تاثر درگذشت مرحومه ربابه‌بیگم احسانی‌را به استحضار دوستان و همشهریان محترم می رسانیم.
مجلس ترحیم زنانه و مردانه روز پنجشنبه ۱۵ مهر ماه جاری از ساعت ۱۴ تا ۱۶ در خانقاه صفی علیشاه برگزار می شود.
خانواده های: محسنی، احسانی، ضیائی، وفائی، صمیمی، مقدس، مرتضوی، بیضائی، رضوانی، شفیعی، وقار، جدلی‌زاده، جدلی، هانفی، مهدوی، هاشمی، جلوه، عظیمی زواره‌ای، مصطفوی، آقازاده، حیدرشاهی، آسائی اردکانی، طباطبائی.
آ–۲۲۰۸۱
اطلاعات – به خانواده محترم احسانی و خانواده های وابسته به ویژه فرزندان آن مرحومه مصیبت وارده را تسلیت میدهد

سیما. فاطمه. پروین. نوشین. پرویز. توفیق‌واعظزاده.
بانهایت تاسف وتاثر فوت مادر عزیز خود بانو طلعت سراج (واعظ زاده) همسر عباس واعظ زاده خوئی راباطلاع بستگان ودوستان میرسانند. مجلس ترحیم مردانه وزنانه‌آن مرحومه‌مغفوره ازساعت۱۶الی۱۸روز چهارشنبه۱۴ر۷ر۲۵۳۵ درمسجد الجواد واقع درمیدان ۲۵ شهریور منعقدمیباشد.
الاحقر حاج سید علی اصغر صادقی. الاحقر حاجی سید ابراهیم علوی خوئی. الاحقر حاجی شیخ ابوطالب فاضلی خوئی. الاحقر حاجی شیخ خلیل قبله‌ای. الاحقر سید شمس العلمای حسنی. خانواده‌های: سراج. واعظزاده. عارفی. بدخش. یوسف زاده. نهرینی. اکبر زاده. اردوبادی. ساجدی. موسوی‌پور. فرسادی. اعتمادی. کاوندی. مدنی.سراسکانی. وکیلی. کرمانی. شهسواری. امین نوری. شکوری. صباغی زاده. الفت. دولتخواه. قندچی. کوشانفر.
آ–۱۱۸۳۷
اطلاعات– مصیبت وارده را به خانواده های عزادارتسلیت می دهد.

بایکدنیا تاثر و تالم درگذشت جانگداز و ضایعه جبران ناپذیر درگذشت مرحوم ستوان یکم فرخ جهانشاهی راکه در اثرتصادف باتوموبیل روی داده است باستحضار بستگان و اشنایان و همشهریان محترم میرساند. مجلس ترحیم مردانه از ساعت ۲تا۴ بعد ازظهر روز چهارشنبه ۱۴ مهرماه جاری در مسجد چهارصد دستگاه واقع در فرح آباد ژاله و ختم زنانه در همانساعت در خیابان جابری پلاک ۶۶ منعقد میباشد.
خانواده های: جهانشاهی.رضائی. وحید. بهنام. مستوفی زاده. اشراق. قاضی مرادی. ایلخانی. سعیدی. سیف‌اللهی. صلاحی. سلطانمرادی. خداوردیان. کمالخانی.
آ–۱۱۸۸۱
اطلاعات – بخانواده های عزادار مصیبت وارده را تسلیت میدهد

بانهایت تاسف و تاثر فوت نابهنگام بانونزهت حسین مردی صبیه آقای حسن حسین مردی و همسر آقای رحمان تیموری رااطلاع عموم میرساند، مجلس‌ختم آن مرحومه روز چهارشنبه ۱۴ر۷ر۲۵۳۵ از ساعت ۹ الی ۱ بعد ازظهر در قریه طرشت حسینیه طرشت منعقد میباشدوهمچنین مجلس زنانه آن مرحومه همان روزوهمان ساعت در منزل پدر آن مرحومه منعقد میباشد، متمنی استاز دوستان و آشنایان باشرکت خود روح آن مرحومه راشاد فرمایند.
خانواده های حسین مردی. تیموری. حاج حسن. طرشتی نژاد. اعتماد زاده. لطفعلی خانی. زمانی. نیرومندپور. منوچهری فرد. طاهرنوید.
آ–۵۲۳۳
اطلاعات – بخانواده های عزادار تسلیت میدهد

با نهایت تاسفدرگذشت ناگهانی بانو سکینه مسعودی را باستحضار بستگان و آشنایان میرساند.
مجلس ترحیم آن بانوی با تقوی روز چهارشنبه چهاردهم مهر ماه جاری از ساعت ۱۴ الی ۱۶ در مسجد مجد برگزار می گردد.
خانواده های: نجفی، مسعودی، مجدآرا، پیرزاد، شاهمیری، مسعودی تفرشی، نعمت‌الهی، افشار، وکیل‌زاده، وحیدی، اردوخانی، تدین، بروج، عنایتی، برجی.
آ–۱۱۸۴۷
اطلاعات – به خانواده های عزادار تسلیت میدهد.

باکمال تاسف‌وتاثر درگذشت همسر و پدر بزرگوارمان آقای حاج احمد ایزدپناهی افسر بازنشسته ارتش شاهنشاهی وژاندارمری کشور را در مشهد مقدس باطلاع عموم اقوام و دوستان و آشنایان می‌رسانیم. مجلس ترحیم مردانه‌آنمرحوم روز پنجشنبه مورخ ۱۵ر۷ر۲۵۳۵ ازساعت ۱۵ الی ۱۷½ در مسجد میرزا تقی واقع در خیابان سیروس– شهر همدان– ومجلس ترحیم زنانه در همانروز درمنزل شخصی آنمرحوم واقع در همدان– خیابان سیروس – کوی غزالان – مقابل استادیوم سرپوشیده بنبست ایزدپناهی برگزار میشود.
ربابه ایزدپناهی (طائفی). آفاق ایزدپناهی (آزرگان) مهیندخت ایزدپناهی (مختاری). دکتر شاهپور ایزدپناهی داریوش ایزدپناهی. مهندس سیروس ایزدپناهی.
آ–۱۱۸۶۷
اطلاعات– به خانواده ایزدپناهی مصیبت وارده را تسلیت می‌دهد.

بانهایت تاسف وتاثر درگذشت جانگداز و ناگهانی پدر خانم عزیز وارجمندم شادروان مهندس علی اصغر قزل‌اباغ را باطلاع میرساند. مجلس‌ترحیم آن شادروان از ساعت ۱۴ تا۱۶ روز چهارشنبه ۱۴ مهرماه درمسجد الجواد برگزار می‌گردد.
مهندس خسرو معتضدی قاجار
آ–۱۱۸۶۰

بانهایت تاثر وتاسف درگذشت ناگهانی مهندس علی‌اصغر قزل‌اباغ فرزند و برادر گرامی‌را که‌از مردان خیربود باطلاع دوستان و آشنایان می‌رسانیم.
مجلس ختم مردانه وزنانه ازساعت ۱۴ الی ۱۶ چهارشنبه ۱۴ مهرماه درمسجد الجواد واقع در میدان ۲۵ شهریور ومراسم شب هفت آن مرحوم در روز جمعه ۱۶ مهرماه از ساعت ۱۵ الی ۱۷ در سالن شماره ۵ بهشت زهرا برگزار خواهد شد.
بانو احترام‌الملوک قزل‌اباغ. بانو پروین قزل اباغ. بانو شهلا قزل‌اباغ. دوشیزگان شیدا و شبنم قزل‌اباغ. شایان قزل‌اباغ. دکتر محمد حسین قزل‌اباغ. علی‌اکبر قزل‌اباغ.محمد رضا قزل‌اباغ. مهندس فرید قزل‌اباغ. بانو فخر ایران قزل اباغ. بانو سیمین‌دخت قزل اباغ. خسرو معتضدی قاجار. دکتر حسام‌الدین شبری. علی اکبر فرازیان. خانواده‌های: قزل‌اباغ. فرازیان. شبری. معتضدی. پوررضا. صفوی. جهان‌بگلو. دولتشاهی. سپهری. فتاحیان.
آ–۲۲۰۹۷

بانهایت تاسف وتاثر درگذشت نابهنگام وجانگدازشادروان مهندس علی‌اصغر قزل‌اباغ را باطلاع کلیه بستگان و آشنایان می‌رساند مجلس ترحیم زنانه و مردانه آن شادروان ازساعت ۲ الی۴ بعدازظهر روز چهارشنبه چهاردهم مهرماه درمسجد الجواد واقع در خیابان روزولت– میدان ۲۵شهریوربرگزار می‌گردد.
خانواده قزل‌اباغ ومعتضدی قاجار وخانواده‌های‌وابسته
آ–۱۱۷۷۱

بانهایت تاسف فوت ناگهانی مرحوم سید فرج‌اله کاشانی برادر مرحوم حاج سید هاشم هاشمی را در کرمانشاه باطلاع می‌رساند. مجلس ترحیم زنانه ومردانه روز چهارشنبه ۱۴ مهر ماه جاری ازساعت ۳ونیم الی ۵ونیم بعداز ظهر درمسجد ولی‌عصر واقع در حشمت‌الدوله غربی منعقد، شرکت‌دوستان موجب تشکر خواهد بود.
خانواده‌های: کاشانی. هاشمی. آلیاسین. فرسار. مخملی. انتظام. توسلی. کاشانچی. راجی. وطنچی. مهیمنی. سیدی. جاوید.علوی. صمد زاده. ممدوحی. یارمحمدی. نفتچی.صامتی.
آ–۱۱۸۳۳
اطلاعات– مصیبت وارده را ببازماندگان آن مرحوم و خانواده‌های وابسته تسلیت می‌دهد.

با نهایت تاسف درگذشت‌فقید سعید آقای حاج اسداالله سلیمانیه بزرگ خاندان را باطلاع عموم میرساند.
بهمین مناسبت مجلس ختمی در روز چهارشنبه۱۴ مهر ماه ۲۵۳۵ از ساعت ۳ الی ۵بعداز ظهر درمسجد جامع فین کاشان برگزار می شود.
الاحقر حاج سید مهدی مکی، حاج حسن مدبر، سلیمانیه، قرشی، لاجوردی،لاجوردیان، سهامی، مهندس احمدیان، متینی، دکتر نبی‌جمالی، مهندس سلیمانیه، ارباب، سلیمانی، مدبر، جناتی، سهامی‌زاده.
آ–۵۲۱۷

با نهایت تاسف و تاثر درگذشت همشیره آقای حاج‌سید محمدجواد فاموری عضو گرامی و نیکوکار اتحادیه را به اطلاع می رساند.
مجلس ختم زنانه و مردانه روز چهارشنبه چهاردهم مهر ماه از ساعت ٤ تا ٦ بعداز ظهر در مسجد مجد منعقد است حضور دوستان و همکاران تسلی خاطر بازماندگان و شادی روح آن مرحومه را فراهم مینماید.
رئیس اتحادیه بنکداران پارچه – حاج ناصر اولیاء شیرازی
آ–۱۱۸۵۷

با اندوه فراوان درگذشت ناگهانی حاجیه خانم عزت‌السادات فاموری همشیره دوست گرامی آقای حاج سید محمد جواد فاموری را باطلاع میرساند.
مجلس ختم زنانه‌ومردانه آن مرحومه روز چهارشنبه چهاردهم مهر ماه از ساعت ٤ تا ٦ بعداز ظهر در مسجد مجد برگزار می گردد.
حاج مهدی عظیم‌پور، حاج کریم حسینی، حاج‌سید محمود جزائری، سید جمال معتکف، حاج سید مهدی میرفندرسکی، حاج محمدجواد موحد، حاج ماشاءالله ولدان، دکتر ناصر مجردی، دکترعلی مجردی، حاج‌پرویز مجردی، احمد فتاحیان.
آ–۱۱۸۵۳

با کمال تاسف درگذشت بانو عزت‌السادات فاموری را باطلاع میرساند.
مجلس ترحیم زنانه و مردانه آن مرحومه روزچهارشنبه چهاردهم مهر ماه از ساعت ٤ تا ٦ بعداز ظهر در مسجد مجد منعقد خواهد بود.
خانواده های: فاموری، دهدشتی، ضیائی، سالاری، دست‌غیب، حسن‌زاده، فاموریان، فاموری‌زاده، ابطحی، شریفی، کسرائی، امتیاز، فالی، زمانی، رائی.
آ–۱۱۸۵۵
اطلاعات – مصیبت وارده را به کلیه خانواده های عزادار بویژه بازماندگان آن مرحومه تسلیت میدهد.

باکمال تاسف فوت نابهنگام پدر بزرگوارمان آقای فرج‌اله طوسی افسر بازنشسته شهربانی بزرگ خاندان طوسی را باطلاع دوستان وهمشهریان گرامی میرساند. مجلس ترحیم مردانه وزنانه آن مرحوم روز پنجشنبه ۱۵ر۷ر۳۵ ازساعت ۳تا۵ بعدازظهر درمسجدفخرالدوله‌اول‌خیابان‌فخرآباد دروازه شمیران منعقد می‌باشد.
منیر. عزیزاله و پروین طوسی. حشمت‌اله طوسی و خانواده‌های: بصیرمند. سیاوشان. دبیری. جدیدیان.فرضی. پورمطراحی.
آ–۱۱۸۲۱
اطلاعات– بعموم بازماندگان آنمرحوم تسلیت میدهد

تسلیت

جناب آقای دکتر سید امان‌اله احسانی
مصیبت وارده را بشما و خانواده محترم احسانی از صمیم قلب تسلیت می‌گوییم.
رضا باغچری و بانو
آ–۲۲۰۹۵

جناب آقای مهندس بقائی پور و بانو محترم
مصیبت واردهرا باکمال تاسف و تاثر تسلیت عرض مینمائیم.
اهواز– دکتر مهران و بانو
آ–۵۲۳۵

آقای منوچهر عاصی
درگذشت مادر عزیزت را صمیمانه تسلیت میگوئیم مارا در اندوه بزرگ خود شریک بدان
اهواز – مسعود رئیس‌زاده، احمد سعیدی، مرتضی‌طالب زاده. علی کاویانی
آ–۵۲۳٤

همکار گرامی آقای علی حامی
درگذشت نابهنگام و جانگداز همسر گرامیتان را به جنابعالی و بازماندگان ضمن همدردی صمیمانه تسلیت میگوئیم.
کارکنان سرپرستی شعب بانک عمران ناحیه اراک

همکار محترم جناب‌آقای‌دکتر کشفی استاد دانشگاه و رئیس‌بخش جراحی مرکز پزشکی جندی‌شاپور
بانهایت تاسف و تاثر درگذشت مادر گرامیتان را از طرف خود و کلیه کارکنان مرکز پزشکی جندی‌شاپور تسلیت عرض‌می نمایم بقای عمر جنابعالی و دیگر بازماندگان آن مرحومه را از خداوند متعال مسئلت داریم.
دکتر داودی رئیس مرکز پزشکی جندی‌شاپور
آ–۵۲۳۷

جناب آقای فریدون شریفیان و بانو
مصیبت وارده را تسلیت گفته در غم شما شریک هستیم.
علیرضا کاوه‌ای
آ–۲۲۰۷۱

جناب آقای دکتر ابو الحسن آزموده
مصیبت وارده درگذشت مادر گرامیتان را تسلیت عرض نموده سلامتی و بقاء عمر شما و آن خاندان محترم را از خداوند متعال مسئلت دارد.
شرکت ساختمانی ایران بتن
آ–۲۲۰۷۲

جناب آقای علی‌اکبر فرازیان و بانو
جناب آقای دکتر شبری و بانو
مصیبت وارده را از صمیم قلب تسلیت میگوئیم.
سرلشگر بازنشسته محمدعلی میرغفوری و بانو
آ–۱۱۸۶۳

آقای اصغر مسعودی
همکاران شما درگذشت خواهر گرامیتان را تسلیت گفته خود را در غم شما شریک می دانند.
عراقی
آ–۱۱۸۵۱

سرور ارجمند آقای جعفر نیکوکلاه
مصیبت وارده را بهشما و خانواده محترمتان تسلیت عرض نموده بقاء عمر شمارا ازحضرت حق مسئلت دارم.
آبادان – حسن فرازی
آ–۵۲۱٦

جناب آقای سید مهدی حفگو
جناب آقای محمد مهدی صادقی
باکمال تاسف مصیبت وارده را صمیمانه به‌آن خاندان‌محترم تسلیت عرض می‌کنیم.
رضا تقوی وبانو
آ–۲۲۰۸۳

جناب آقای مهندس باغستانی
باکمال تاسف مصیبت وارده را بشما وخانواده‌محترمتان تسلیت عرض نموده از خداوند بزرگ برای همه شما صبرو شکیبائی آرزو می‌کنیم.
شاهرود – باقری. شاه طهماسبی. نوروزی. فریددانش. شفیع‌زاده.
آ–۵۲۱۵

همکار عزیز آقای حضوری
فوت مادر گرامیتان را ازصمیم قلب تسلیت عرض میکنیم.
شرکت سهامی خاص تبلی‌کار
آ–۲۱۹۹۹

بانهایت تاثر وتاسف درگذشت والده آقای احمد سعیدی آمره رئیس شعبه اراک این بانک را بعموم بازماندگان آن شادروان تسلیت می‌گویند.
هیئت مدیره وکارکنان بانک بازرگانی ایران
آ–۲۲۰۰۲

دوست وهمکار گرامی خانم فروغ عرب
درگذشت پدر گرامیتان باعث تاسف شدید، خودرا درغم شما شریک میدانیم.
همکاران شما در اداره کل نظارت برمواد خوراکی – آشامیدنی– آرایشی و بهداشتی.
آ–۱۱۸۳۵

جناب آقای دکتر محمد کشفی
استاد دانشکده پزشکی جندی‌شاپور
مصیبت وارده راصمیمانه تسلیت عرض‌می‌کنیم.
فارغ‌التحصیلان سال ۱۳۳۵ (۲۵۱۵) دانشکده پزشکی دانشگاه تهران
آ–۱۱۸۳۹

جناب آقای ابو المعالی
معاونت محترم سازمان هواپیمائی کشوری
درگذشت عموی گرامیتان را صمیمانه تسلیت عرض مینمائیم.
کارمندان اداره کارپردازی وخدمات هواپیمائی کشوری
آ–۱۱۸۸۵

جناب آقای ابو المعالی معاونت محترم سازمان هواپیمائی کشوری
فوت عموی گرامیتان را صمیمانه تسلیت عرض میکنیم.
شوکت وعلی اکبر یوسفی
آ–۱۱۸۸۵

جناب آقای حاجیلو
مدیر روزنامه ندای میهن همدان
فوت عموی خانمتان‌را به‌آن فامیل‌محترم تسلیت میگویم.
علی اکبر یوسفی
آ–۱۱۸۸۵

آقای مجید مجیدنژادی
همکاران کمیته مسابقات مهارت فنی استان آذربایجان‌شرقی مصیبت وارده را تسلیت می‌گویند.
کمیته مسابقات مهارت فنی استان آذربایجان شرقی–مهندس تاجیک
آ–۵۲۱۹

آقای مجید مجیدنژادی
همکارانتان در مرکز تعلیمات حرفه‌ای تبریز در غم شماشریکند
از طرف کلیه کارکنان مرکز تعلیمات حرفه‌ای تبریز– مهندس‌تاجیک
آ–۵۲۲۰

درگذشت ناگهانی دوست عزیزم آقای مهندس قزل‌اباغ‌را بعموم بازماندگان بخصوص به همسر و فرزندان آنمرحوم‌صمیمانه تسلیت میگویم.
محمد علی مستفید
آ–۱۱۸۷۱

جناب آقاعلی‌حامی
رئیس محترم بانک عمران خرم‌آباد
مصیبت وارده را تسلیت عرض مینمائیم.
خرم‌آباد لرستان – مهندس اکبر رفیعیان – مهندس‌محمود دباقی‌زاده
آ–۵۲۱۸

جناب آقای مهندس عبدالغنی ابو المعالی
درگذشت جانگداز پدر ارجمندتان‌را به جنابعالی و بازماندگان آن شادروان تسلیت عرض مینمائیم، بقاء عمر شما وبازماندگان آن مرحوم را از خداوند بزرگ مسئلت داریم.
از طرف کارکنان بخش نورد کارخانه ذوب‌آهن آریامهر – هوشنگ امامی
آ–۵۲۲۲

جناب آقای هادی بدائی
درگذشت تاسف‌انگیز شادروان پدر گرامیتان را صمیمانه تسلیت می‌گوئیم واز خداوند متعال صبر وشکیبائی برای شما و خاندان محترم آرزو داریم.
فلورانس– مارلین– لازار– آلکساندر– آبرام.
آ–۲۲۰۸۵

جناب آقای هادی بدائی
بانهایت تاسف وتاثر درگذشت پدر بزرگوارتان راتسلیت عرض نموده و برای کلیه بازماندگان آنمرحوم صبر و شکیبائی خواهانیم.
خانم کورس– میرهادی– قرتاش– حیدری– حکاک– پارسا– رحمانی موسلو.
آ–۲۲۰۸٦

جناب آقای اسماعیل گلشنی
بانهایت تاسف وتاثر مصیبت وارده را به جنابعالی تسلیت عرض کرده برای شما از خداوند متعال طول عمر آرزو داریم
رابرت تیمز– ارج صالح
آ–۲۲۰٦۳

سپاسگزاری

از سروران عزیز، اقوام، خویشاوندان و همکاران‌محترمی که در مراسم تشییع جنازه و مجالس ترحیم برادر شهیدمان سروان قاسم عمادی شرکت نموده و یا با تلگراف و نامه ابراز همدردی کرده‌اند سپاسگزاری مینمائیم.
شهرام. جعفر. فرج. فرهاد وجواد عمادی
آ–۵۲۳٦

تشکر و اعتذار
بدین وسیله از کلیه علماء و مقامات، سروران گرامی و کارمندان بانک ملی ایران، همکاران ودوستان ارجمند که در مراسم تشییع و تدفین و مجالس ختم‌فرزند و برادر عزیزمان ایوب فرزان چه در تهران و چه در سنندج و کرمانشاه شرکت فرموده و یا وسیله تلگراف و نامه ابراز همدردی نموده‌اند صمیمانه سپاسگزاری مینمائیم و چنانچه تاخیری در عرض تشکر حضوری رخ دهدامید عفو داریم.
ملیحه فرزان، ابراهیم فرزان، انیسه فرزان، زیور فرزان، یونس فرزان، مهدی فرزان و خانواده های وابسته.
آ–۱۱۸٦۱

سپاسگزاری
از کلیه بستگان دوستان و آشنایان که در مراسم تشییع و تدفین و شب هفت عزیز از دست رفته‌مان شاپور فرخ‌بی شرکت فرموده و همچنین بادرج آگهی در روزنامه وارسال تلگرام و نامه یا تلفن با خانواده‌اینجانب همدردی نموده‌اند سپاسگزاری نموده‌و چنانچه موفق به سپاسگزاری حضوری نشدیم پوزش میطلبیم.
سرپل ذهاب– علی‌اکبر فرخ‌بی‌وبانو
آ–۵۲۲۱

اخبار ایران و جهان

بیماری مرموز در کشورهای افریقائی تلفات سنگینی ببار آورد

بروکسل – یونایتدپرس – منابع‌نزدیک به‌انستیتو بیماری های استوایی در آنتورپ (بلژیک)دیروز گزارش‌دادندکه بیش از ۱۵۰ نفرو از آن‌جمله یک کشیش بلژیکی و سه‌نفراز زنان راهبه پس از ابتلابیک بیماری اسرار آمیز در کشور زئیر جان‌سپرده‌اندو این‌تلفات ظرف دو هفته‌اخیر به بارآمده است.بیماری مرموزدرناحیه‌ای بنام یامبو که نزدیک مرز سودان قرار دارد ظهورکرده و گزارش هایی‌که روزیکشنبه اخیر بدست آمد حاکی است که در سودان‌نیزهمان بیماری شیوع یافته است.

روز یکشنبه گذشته مقامات بهداری نایروبی اطلاع دادند که در ناحیه جوبا در جنوب سودان بیماری اسرار آمیزی شایع شده که علائم آن تب شدید و «خون دماغ» استو حداقل ۸۰ نفر در جوباقربانی این بیماری شده‌اند.

دولت کنیا بهمین دلیل مرز خود را با سودان تا اطلاع ثانوی بست و برنامه پرواز هواپیماها را میان نایروبی‌و جوبا موقتا لغو کرد.

در آنتورپ منابع بلژیکی اظهار داشته‌اند که در هر دو کشور سودان و زئیر بیماری اسرار آمیزمورد بحث مرض واحدی است که بنام تب «لهاسا» شهرت دارد وتا این اواخر،به استثنای‌موارد محدود، تنها در بخش هایی‌از کشور نیجریه وجود داشته است.

عامل بیماری تب لهاساطبق اظهار پزشکان بلژیکی دربرابر آنتی‌بیوتیک مقاوم است و معمولا ابتلا به آن منجر به مرگ مبشود.

سازمان ملل دبیر کل تازه‌انتخاب میکند

سازمان ملل – یونایتدپرس – منابع دیپلماتیک دیروزگفتند که انتظار میرود شورای امنیت سازمان ملل در نیمه دوم اکتبر جاری برای انتخاب یک دبیر کل جدید سازمان ملل، تشکیل جلسه دهد.

دوره تصدی کورت‌والدهایم دبیر کل فعلی سازمان ملل روز۳۱ دسامبر (دهم دی) پایان می‌یابد و تقریبا یقین استکه او برای یک دوره پنج ساله دیگر انتخاب میشود اما یکی دو نامزد دبیر کلی در پشت صحنه مانده‌اند.

بموجب منشور سازمان ملل، شورای‌امنیت‌کاندیداشی‌رابرای انتخاب به مجمع عمومی توصیه میکند. در شورای امنیت‌پنج کشور معظم امریکا، فرانسه، بریتانیا، شوروی و چین می توانند با استفاده از حق وتو مانع از معرفی هرکاندیدائی بشوند.

درگذشته انتخاب دبیر کل سازمان ملل یکی از آخرین تصمیمات اجلاسیه مجمع عمومی عادی بوده که درمیانه‌دسامبر صورت می‌گرفت پیش انداخت این موعد بمنزله‌کنارنهادن چنین سنتی است.

وزیر دارائی آمریکا

کماکان کاهش داده ووضع رابطه مبادله مواد خام این کشور ها نسبت به کالاهای صنعتی خدمات و تکنولژی که از جهان غرب وارد مینمایند بطور مداوم رو به بدی رفته است ما بکرات این نکته را یاد آور شده‌ایم که نمی توانیم اجازه دهیم کاهش‌قدرت خرید ثروت های‌پایان‌پذیرما همچنان ادامه داشته باشد – مع‌الوصف سال گذشته کشور های اوپک موافقت کرده‌اندکه موقتا بهای‌نفت‌خودرا افزایش ندهند به این امید که جهان صنعتی وضع اقتصادی خودرا سروسامان دهد لیکن تورم موجود در اکثر کشور های توسعه یافته همچنان‌تصمیمات تازه‌اقتصادی بما تحمیل‌مینماید وبدیهی است نمی توان از ما انتظار داشت در برابر تورم فزاینده و نوسانات پولی به سیاست کنونی‌خودادامه دهیم بنابراین مسئولیت هرگونه تطبیق جدیدبهای‌نفت کهبه‌عمل آید به عهده کشور های‌توسعه یافته خواهد بود.»

وزیرجنگ مصر فاش کرد:

تجاوز دومیراژ لیبی به‌قلمرو هوایی مصر

قاهره –یونایتدپرس –ژنرال محمد جمصی وزیر جنگ‌مصر ضمن مصاحبه‌یی که دیروزدر روزنامه‌الاهرام منتشر شدگفته است که‌مصر پس ازآنکه‌بروی دوهواپیمای جنگی میراژ‌متعلق به لیبی درماه‌مه گذشته به فضای هوایی‌مصرتجاوز کردند آتش‌گشود درسراسرمرزغربی خود بالیبی نیروهای مسلح خود را تقویت کرده‌است.

وی‌گفت با وجود چنین وضعی فعالیت‌نظامی مصرهنوز علیه اسرائیل است اوبه‌دولت اسرائیل اخطار کرد که از مجهزکردن ارتش‌خود بسلاح های اتمی خودداری کند.

الاهرام‌درهمین‌شماره‌گزارش داد که‌مقامهای دولتی لیبی ۲۰۲۰ کارگر مصری رامجبور به‌فراگرفتن تعلیمات نظامی در اردوگاههای خاص‌لیبی‌کردند. وهرکارگری که استنکاف نمود شکنجه‌اش کرده‌اند اما عده زیادی آنها موفق به فرار و بازگشت به مصر شده‌اند.

ژنرال جمصی در مصاحبه مذکورگفته‌است‌اقدامات دستگاه رهبری لیبی در سال جاری‌و سال‌گذشته‌مستلزم واکنش‌قاطعی است زیرا که امنیت ملت را هرگز نمیتوان دست کم‌گرفت.

مدیرعامل شرکت «آتا» به۷ماه‌زندان‌محکوم‌شد

پروانه کسب ۱۱ فروشگاه مرغ‌وتخم‌مرغ لغو شد و مدیر عامل شرکت«آتا» (تولیدکننده وفروشنده ربگوجه فرنگی،و کنسرو) بجرم گرانفروشی به ۷ماه زندان وپرداخت ۱۸۰ هزارریال جریمه محکوم شد.

سخنگوی اتاق اصناف پایتخت امروز اعلام کرد: ظرف چند روز گذشته‌تعداد۳۱۱۶ پرونده مربوط به‌تخلفات صنفی به دادگاههای کیفر گرانفروشان فرستاده شد که در این میان تعداد۱۲۲واحد صنفی‌فروشنده لوازم التحریرو ۲۲ واحد صنفی دیگر درنقاط مختلف تهران موقتا وسیله گروه‌های ضربت تعطیل شدند.

این‌سخنگو همچنین‌افزود: بدنبال بررسی ماموران اتاق اصناف پروانه کسب ۱۱ واحد صنفی بعلت تخلفات مکرر، لغو شد وحیدرقشقائی مرغ فروش به ۷۵ روز زندان و پرداخت ۵۰ هزارریال جریمه نقدی وسموئل‌حی، متصدی فروشگاه«سوپرپریز»نبش‌زرتشت پهلوی، بجرم تمهید در کسب به ٤ر۵ ماه زندان و پرداخت ۳۰هزار ریال جریمه نقدی، ودومیلیون ریال وثیقه محکوم شد.

در حادثه رانندگی راه قم– تهران ۲ نفر کشته‌شدند

قم– خبرنگار اطلاعات

برخورد اتوبوس ۷۵۷٦۹–تهران متعلق به شرکت مسافربری« اتو تاج» با اتومبیلی‌در راه قم–تهران دونفر رابه‌کشتن داد.

کشته شدگان عبدالله میر صانع و حسین جلالی راننده و سرنشین اتومبیل‌بنز ۳۵۸–۹٦۱۷ –زد،ب بودند. حادثه در ۱۵ کیلومتری قم روی داد.

کمک صندوق ویژه اوپک به‌کشورهای درحال رشد

محمد یگانه وزیر مشاور دیروز به مانیل رفت وی که بدعوت مجمع عمومی سالانه صندوق بین‌المللی پول وبانک جهانی و در سمت رئیس هیئت مدیره صندوق ویژه اوپک در این اجلاس شرکت می‌کند قبل از ترک تهران گفت: انتظار میرود در طول این اجلاس بیشتر وزیران کشورهای درحال رشد برای دریافت کمک از صندوق ویژه اوپک که بنابه‌ابتکار شاهنشاه آریامهر تشکیل شده است با هیئت ایرانی تماس بگیرند.

وی درباره مسایلی که در کنفرانس وزرای دارائی‌اوپک مطرح خواهد شد اظهار داشت: پیشرفت کار صندوق ویژه اوپک و کمک‌هائیکه تاکنون از سوی این‌صندوق انجام شده است و همچنین برنامه‌های آینده آن در این اجلاس بررسی خواهد شد. درضمن تصمیم اخیر ایران مبنی براهداء ۲۰ میلیون‌دلار به صندوق بین‌المللی‌کشاورزی به آگاهی وزرای شرکت‌کننده خواهد رسید.

یگانه گفت: پیش از این صندوق ویژه اوپک ٤۰۰ میلیون دلار برای کمک به صندوق بین‌المللی کشاورزی تخصیص داده بود و قراربود کشورهای صنعتی نیز ٦۰۰ میلیون دلار بدهند تا سرمایه آن به یک میلیارد برسد. اما این تعهد بطور کامل انجام نشد و صندوق با ٦۲میلیون دلار کسری بودجه روبرو است. برای جبران این‌کسری بنابه اوامر شاهنشاه آریامهر ایران ۲۰ میلیون دلار دیگر به این صندوق کمک کرده است.

محمد یگانه اضافه کرد که در کشورهای عضو اوپک درباره اجلاس وزرای دارائی اوپک مسایلی که‌درصندوق بین‌المللی پول و بانک جهانی با آنها روبروهستند تبادل‌نظرخواهند کرد تا بدین ترتیب بتوانند سیاست‌های خود را برای رودرروئی با این مسائل تلفیق کنند.

یگانه افزود: چگونگی‌بکار بردن منافع حاصل از سهمیه کشورهای عضو اوپک در فروش طلا از سوی صندوق بین‌المللی پول از مسائلی‌است که در این چهارچوب بررسی خواهد شد.

نکومو طرح صلح کی‌سینجر را ردکرد

سالیسبوری – رویتر – جوشوانکومورهبرسیاه‌پوستان ناسیونالیست رودزیا دیروز طرح پیشنهادی‌کی‌سینجر وزیر خارجه آمریکا رابعنوان‌مبنایی برای مذاکرات درکنفرانسی که دولت انگلستان تشکیل آن را برای بحث درباره سرنوشت رودزیا پیشنهاد کرده‌است رد کرد.

طرحی که از طرف نکومو‌ردشده حاصل پیشنهادی‌است که‌مشترکا از طرف آمریکا و انگلستان عنوان گردیدهویان‌اسمیت نخست وزیر رودزیا دوهفته پیش‌درپرتوریا ازطریق وزیر خارجه آمریکا درجریان آن قرار گرفته است .بطورکلی دولت‌کنونی رودزیا که متعلق به اقلیت سفید پوستان است طرح‌کی‌سینجر رابعنوان‌مبنای تدابیری که باید ظرف دوسال آینده به انتقال قدرت سیاسی بدست سیاه پوستان منجر شود قبول کرده‌است.

نکومو نزد خبرنگاران‌به‌همان شیوه سخن گفت که یکروز قبل بوسیله رقیبوی، اسقی موزوروا‌یکی‌دیگراز رهبران ناسیونالیستهای سیاه پوست گفته شده بود موزوروا گفته بود که ازنظر وی چیزی بنام توافق پرتوریا وجود خارجی ندارد.

نکومو اظهار داشت که‌برای تعیین شکل حکومت آینده رودزیا وتعیین مدت زمانی‌که برای‌روی‌کارآمدن آن لازم‌است، آنکه باید تصمیم بگیرد دولت یان‌اسمیت نیست. این ملت رودزیاست که بایددر این‌مورد اظهارنظر کند.

انفجار در معدن هندی

● دهلی‌نو – رویتر –بنابر گزارش‌خبرگزاری هندی، دیروز براثر انفجاری که در یک معدن واقع در شمال شرقی‌هندروی‌داد دست کم‌هشت تن کشته و هفت‌تن‌به‌شدت‌مجروح شدند ۱۷۰ تن دیگر هم اندکی‌جراحت‌برداشته‌اند این انفجار در ٤۰۰متری زیر زمین در معدن واقع در نزدیکی سندباد در ایالت بیهار روی داده است.

اطلاعات ۱۳۰۴

بنیانگذار : عباس مسعودی
صاحب امتیاز و مدیر : فرهاد مسعودی
سردبیر : منصور تاراجی
سال پنجاه و یکم
محل اداره : خیابان خیام . ساختمان اطلاعات.
تلکس ۲۱۲۳۳۶ ـ تلگرافی: اطلاعات ـ تهران

تقویم اطلاعات

سه شنبه ـ سیزدهم مهرماه ۲۵۳۵
دهم شوال ۱۳۹۶ ـ پنجم اکتبر ۱۹۷۶

ساعات شرعی

استخراج دکتر ریاضی کرمانی
اذان مغرب . . . . . ساعت ۶ و ۳ دقیقه
اذان صبح (فردا) . . . ساعت ٤ و ۳۲ دقیقه
طلوع آفتاب (فردا) . . . . . ساعت ۶
ظهر شرعی (فردا)... ساعت ۱۱ و ٥٤ دقیقه
اذان مغرب (فردا) . . . ساعت ۶ و ۱ دقیقه

جام پهلوی (مرکز ورزش)

دوچرخه‌سواری بین‌المللی دورشمال غرب ایران، باهمکاری موسسه اطلاعات ، فدراسیون دوچرخه‌سواری، بیمه تهران و سایه روشن

حسن‌فرد، حق‌گشاو کوهی امیدهای بزرگ ایران برای فتح مبارزات مراحل بعدی

ساعت ۹صبح امروز، دوچرخه سواران ایران و اروپا، مرحله پنجم‌مسابقات دوچرخه‌سواری بین‌المللی دور شمال غرب‌ایران «جام پهلوی» را از میدان شهرداری رشت آغازکردند و ۲۶ دوچرخه سوار ایتالیائی ، آلمانی و ایرانی که درجدول مبارزات باقی مانده‌اند، دست به رقابت دیگری زدند .

دیروز، اگر چه روزاستراحت وگذشت‌برای دوچرخه‌سواران ایرانی و اروپائی بود، ولی، سخت‌ترین روز برای‌رکاب‌زنان ایران بشمار می‌رفت ، زیرا که تغییر ناگهانی وضع‌جوی‌شمال و بارندگی گیلان، حسن فرد را دچار سرماخوردگی‌وکسالت کرد، واو که‌درپیمودن جاده های کوهستانی‌وپرفرود و فراز تبحر دارد ، نگرانی مسئولان تیم‌های ایران‌را برانگیخت .

علاوه بر حسن‌فرد، خسرو حق‌گشا که او نیز در مراحل سخت مبارزات، امید بزرگ ما بشمار می‌آید، هنوز ازناراحتی معدی رنج می‌برد، واز منزلگاه تبریز تاکنون، همچنان روی تعصب رکاب می‌زند. مسئولان دوچرخه سواری ایران با وجود این، اکنون همه امید خودرا به حق‌گشا، حسن‌فرد، وکوهی بسته‌اند، و عقیده‌دارند، که اگر رکاب‌زنان ایران‌بتوانند، در مراحل بعدی به عناوینی دست یابند، از توان ساق‌های این سه دوچرخه سوار ملی‌پوش راه بجائی خواهند برد.

دوچرخه سواران، مربیان ، سرپرستان و مسئولان‌برگزاری مسابقات،دیروزدرضیافت ناهاری که از سوی شهردار رشت وبا همکاری اداره سرپرستی‌موسسه اطلاعات در گیلان ترتیب‌یافت، شرکت کردند،ولی نکته‌تاسف‌آور اینکه، ازمسئولان‌ورزش استان گیلان وحتی هیچیک ازاعضای هیات دوچرخه سواری رشت، در ضیافت نبودند، و شهردار رشت ، که در پی اطلاع قبلی، تلفنی هم از مسئول ورزش گیلان دعوت کرده بود از عدم حضوراو و همکارانش درضیافت قهرمانان، ابرازتاسف کرد ونیز کاپ‌هایی که تربیت بدنی گیلان تهیه کرده بود،در دست‌خودشان ماند ! در ضیافت ناهار دیروز ، شهردار رشت به‌قهرمانان‌ایرانی و اروپائی خوش‌آمد گفت و برای آنها آرزوی موفقیت‌کرد.

آنگاه، آقای «منوچهر ابرآویز» مدیر امور عمومی «اطلاعات» در مسابقات دوچرخه سواری دور شمال غرب ایران ، از میهمان‌نوازی شهردار و همشهریانش تشکر کردوگفت: «از کرانه‌های خزر تا اعماق خلیج فارس، واز دهانه‌نفت‌خیز تا ساحل گرم جنوب ، تمام آئینه ها یک چهره را باز می نمایند واعماق سلول های هر ایرانی، یک نام را فریادمیزنند: «نام شاهنشاه ورزشدوست‌ایران را» .

قهرمانان دوچرخه سواری پس از ابراز احساسات نسبت به رهبر ورزشدوست کشورمان، و تشکر از میزبانان ، محل ضیافت را ترک کرده، وبرای گشت وگذار راهی نقاط‌مختلف رشت و بندر پهلوی شدند و یکی‌از برنامه‌های جالب‌دوچرخه سواران، بازدید از شیلات‌شمال و گلگشت دریائی بر گستره‌ی آب‌های بندر پهلوی با یک‌قایق بود .

دوچرخه سواران دیشت را دربندر پهلوی گذراندند، وصبح امروز اردوی خود رابسوی رشت ترک کردند، و آنگاه از میدان شهرداری ، این شهر بسوی رامسر رکاب زدند.

پنجمین دوره‌مسابقه های‌بین‌المللی تنیس جام آریامهر

درفشی جوان، فاتح بزرگ روز آغاز

قهرمان جوان ایرانی ، در پی یك مبارزه پرشور ٥ـ۷ ، ٦ـ۲ و۱ـ٦ بر کارل‌میلر آلمانی امید هشتم مسابقه ها غلبه کرد
منصور بهرامی امید اول ایران ، در برابر جان‌جیمز از استرالیم ا ٥ـ۷،٦ ـ٤و ۱ـ٦ مغلوب و حذف شد

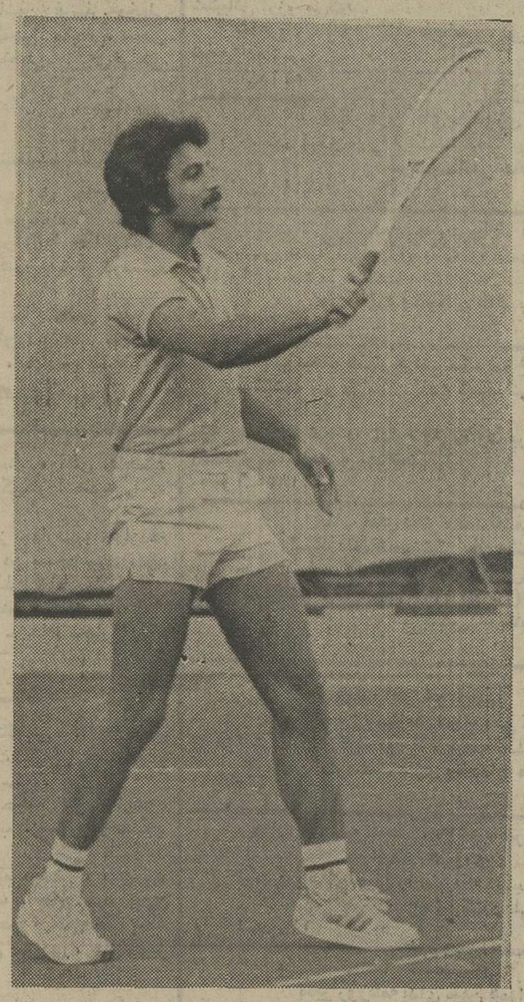

کامبیز درفشی جوان با پیروزی ۱ـ۲ برمیلر آلمانی بعنوان تنهاایرانی راهی دور دوم مسابقه‌ها شد.

پنجمین دوره مسابقه هـای بین‌المللی تنیس جام آریامهـر ، دیروزبایکشکفتی بزرگ ازجانب کامبیز درفشی جوان چهرجوان تنیس ایران،دریاشگاه شاهنشاهی آغاز شد.

درفشی جوان که در نخستین دور با «کارل میلر» آلمانی امید هشتم مسابقات آمسال روبرو بوددرمیان ناباوری همگان‌موفق به شکست این قهرمان و صعود به دور دوم گردید.

گروه بسیار تماشاگران کهبه دیدار مسابقه های روز نخستین آمده بودند، بجز دیدار درفشی جوان ـ میلر، در مسابقه امید دیگر ایران منصور بهرامی با جان جیمز استرالیائی نیزلحظات هیجان انگیز بسیاری را سپری کردند. بهرامی‌که امید اول ایران دراین‌دوره بحسابمی آمدعلیرغم دو «ست» مبارزه جانانه و امید بخش خود مقابل حریف که منجر به نتیجه برابر ۱ـ۱ شده بود،درست» سوم تن بشکست آسان بانتیجه ۱ـ٦ داد و ۱ـ۲ مغلوب شد.

مسابقه هـای امسال جـام آریامهر را بیش از ٥۰ نفر از تنیس بازان برگزیده جهان و ٦ چهره منتخباز قهرمانان خودی از دیروز صبح آغاز کردند. امسال‌جمعا۱٥۰ هزار دلارجایزه داده می شود که جایزه قهرمان مسابقه های انفرادی ۲۳ هـزار دلار می‌باشد.

پیروزی درفشی جوان

دراولین دور مسابقه ها که مبارزات مرحله یک سی ودوم انجام گرفت ، پیش از آنکـه بهرامی وجیمز بیکار کنند ،درفشی جوان به دیدار میلر آلمانی رفت. او از آغاز مصمم و با اعتمادبه نفس بسیارقدم به زمین گذاشت. تحت همین شرایط «ست» اول را ناباورانه ۷ـ٥ از میلر برد . ست بعد، نوبت نمـایش قهرمان آلمانی بود . او باهمه وجود کوشید تاباخت خود در «ست» اول را جبران کند. روی همین اصل ۲ـ٦ به پیروزی رسید. غافل از اینکه تلاش بسیار اودر این «ست» موجب تحلیل قدرت وتوانش در «ست» سومگردیده است. او به آسانی در سومین ست ۱ـ٦ مغلوب شد و بدین ترتیب یکی از امیدهای مسابقات حذف شد.

درفشی جوان اکنون دومین قهرمان ایرانی است که توفیق رامیابی به دور دوم مسابقه ها را بدست می آورد . سال‌پیش چنین موقعیتی‌رامنصور بهرامی بدست آورد.

بهترین و بدترین بازی!

درفشی جوان پس از مسابقه درحالیکه‌از شادی پیروزی‌بزرگش دریوست نمی گنجید گفت:

ـ امروز،بهترین بازی عمرم را انجام دادم.

وعجیب آنکه در مقابل ، کارل میلرآلمانی‌اظهارداشت که مسابقه بادرفشی جوان ، بدترین مسابقه زندگی‌اش بوده است. البته میلر اضافه کرد که سال پیش هم او باچنین ناکامی در تهران روبرو بوده و دست آخر تاکید نمود که اودر زمین تنیس های اینجا قادر به ارائه همه موجودیت وقدرت خود نیست.

بهمان اندازه که پایان مسابقه درفشی جـوان بامیلر ، بـرای تماشاگران خـودی شادی آور بود، لحظه پایان مبارزه بهرامی باجیمز در زمین شماره شش باشگاه شاهنشاهی، انبوه فراوان حاضرین را از شکست بهرامی در تاسف قرار داد . بویژه این که بهرامی در برابر حـریف جوان‌و حسابگرش، مبارزه‌بسیار خوبی کرد و بویژه در ۲ ست اول‌ودوم لحظه‌ای اجازه‌آرامش فکری به حریف را نداد!

پس‌از مسابقه گفتگو بابهرامی وپرسش در مورد علت شکست او ،زیاد بی مورد نبود. چرا که او از مرز پیروزی ناکام‌بازگشت. بهرامی در حالیکه مغموم بـود گفت:

ـمن اوائل خوب بازی کردم، از کارم هم راضی بودم. ولی وقتی که بدلیل تشویق هـای بی حساب مردم احساس کردم که کمی وزیادی طپش قلب آن هادر گروی پیروزی من دراین مسابقه است ، طوری ناراحت‌و عصبی شدکه نتوانستم در آخر کار نیز آنطور که باید ، بازی معمولی‌وهمیشگی خود راانجام دهم.

ناکامی ٤ ایرانی دیگر

درحالیکه دو مسابقه درفشی جوان و بهرامی ، وجد ولذت خاصی نصیب تماشاگـران کرد ٤ تنیسور دیگر ایران کـه در مسابقه‌ها حضور داشتند بدون کمترین هیجانی در مسابقه های خود، تسلیم حریفان شده و حذف شدند.

علی مدنی که پائیکولا اسپیر از یوگوسلاوی بازی‌میکرد، در حالیکه در «ست» اول ۰ـ۳ از حریف جلو بود در ۲ ست٤ـ٦ مغلوب شد . عیسی خدائی٥ـ۷ و۳ـ٦ مغلوب خوآن مونتانولا گردید. محرم خدائی ۳ـ٦ و ۲ـ٦ در برابر پائولوپترولوچی ازایتالیاشکست خورد و بالاخره عزت‌نعمتی کهبایک تنیسورجوان امریکائی بنام کیت ریچاردسون مسابقه می داد ، ۲ـ٦ و ۳ـ٦ باخت.

در مسابقه های امسال جام آریامهر ، گینرموولاس قهرمان برجسته‌آرژانتینی که دیشب‌وارد تهران شد، امید اول فتـح مسابقات محسوب‌می شود ،در حالیکه ادی دیبس امریکائی که سال قبل در تهران قهرمان شد در جدول رده‌بندی امیدها مقام دوم را داراست . وی دیروز در اولین مسابقه‌اش ۱ـ٦ و ٤ـ٦ برکلیفلچر از اتریش پیروز شد.

مسابقه ها از ساعت ۳۰ر۱بعد ازظهر امروز نیز در زمینهای‌تنیس باشگاه شاهنشاهی ادامه دارد.

والیبال جام پاسارگاد

پرسپولیس و تاج: در کورس تک‌تازی دراوج

دیشب تاج ۰ـ۳ پپسی‌کولا رابرد

ناصر منصوری تنها چهره قابل بحث پپسی‌کولادرمصافتاج بود او اینجا توپ را از دو مدافع تاج بر روی تورتارزونی (۸) و ارگی می‌گذراند .

«جام» هفته چهارم خود را ضمن یک بازی عقب‌مانده ملوان خرمشهر ـ عمران قزوین‌پشت سر گذارد و شنبه در حالـی هفته پنجم خود را آغاز می‌کند که‌پرسپولیس و تاج را درقالب دو مدعی بزرگ بعنوان پیشتاز دارد .

دیشب تاج چهارمین‌پیروزی خودرا هم مقابل پپسی کولای رشت بدست آورد و در کنـار پرسپولیس در صدر ایستـاد. «پپسی‌کولا» تا بحال همراه پاس بروجـرد و دخانیات اصفهان در شمار تیمهای بدون پیروزی جدول میباشندکه‌تحت این شرایط بایستی گفت ایشان رنگ پیروزی را قادرند در مصاف یکدیگربینند ضمن‌اینکه برای بقا رقابتی نزدیک‌خواهند داشت .

در هفته چهارم شکست‌دخانیات پایتخت مقابل ذوب‌آهن رویداد بزرگ بازیها بود که سبب‌گردید قهرمان جام اول در کـورس رقابت پیشتازی یک قدم ازتاج و پرسپولیس عقب بماند .

تاجی‌ها طول چهار هفته مسابقات ضمن داشتن۸ امتیاز نظیر پرسپولیس، از نقطه نظر کیفیت کار موفق‌تر نشان‌داده‌اند که ۱۲ گیم پیروزی و بـدون گیم باخت نمایانگر این مسئله است .

درحالیکه‌پرسپولیس با همین شرایط دو گیم باخت دارد که از مقابله با ملوان ودخانیات اصفهان بوده است . پس از دو صدرنشین جام ، دخانیات تهران، ماشین سازی وراه‌آهن گروه تعقیب کننده را با «۷» امتیاز تشکیل میدهند، باحساب اینکه ذوب آهن با ٦ امتیاز از سه برد ویک بازی عقب‌افتاده بدنبال اینها در کمین مکانهای اوج است .

هفته پنجم ، شنبه (۱۷مهر) باه دیدار در تهران ، رشت ، اصفهان و قزوین برپامیگردد، تهران در این هفته شلوغ‌ترین شهر است که گذشته از دو بازی شنبه، یک مسابقه‌نیزدرروز دوشنبه خواهد داشت .

پرسپولیس و راه‌آهن‌بازیگران جدال بزرگ این روزانـه کـه ساعت ٥ره عصر دیدار خود را در سالن محمد رضا شـاه پهلوی آغاز می‌کنند،ودر همین زمان دخانیات ـ پاس نیز در سالن شماره ۲ نصیری دیدار دارند .

برنامه هفته پنجم
شنبه ۱۷ مهر
● تهران: دخانیات تهران ـ پاس (سالن نصیری) .
● رشت : پپسی‌کولا ـ ملوان.
● تهران: پرسپولیس ـ راه‌آهن (سالن محمدرضا شاه پهلوی).
سازی .
● قزوین: سازمان عمران ـ دخانیات اصفهان .
دوشنبه ۱۹
● تهران: تهرانجوان ـ تاج.
بازیها ساعت ٥ره بعدازظهر آغاز میشوند.

تیم تاج ۳ـ پپسی کولاصفر
★ تهران. سالن محمد رضا شاه پهلوی. دوشنبه ۱۲ مهر (والیبال جام پاسارگاد ـ دور رفت). تاج تهران ۳ (٤ـ۱٥ ، ٤ـ۱٥، ۹ـ۱٥) ـ پپسی کولا صفر. سرداور: قدرت رحمتی داور: جعفر نوازنی، تماشاگر حدود ٥۰۰ تن .
ارزش بازی ★★
تاج : مصطفی ذوقی کاپیتن، علی تارزونی، مهدی صابربور، حسن شمشیری، رسول‌آوازی، جواد محتشمیان ، مجیدارگی، محسن نخعی، مربی:فخرالدینی.
پپسی‌کولا: ناصر منصوری کاپیتن، یعقوب میرانی، عباس پولکوهی، احمد نعمت‌زاده ، رسول زاهدی،فریبرز رنجبری، مربی: قافله‌باشی .

● تا چه‌با سود بردن‌دوباره ازکاپیتن تازه بهبود یافته‌خود « دوقـی » و ضمن غیبت عزیز پرتوی و احمدپـور کاشیان به دیدار پپسی‌کـولا آمده بود، اما حریف درحدی نبود که تحت این شرایط‌نیز بتواند برای تیم پایتخت‌نشین خطرساز باشد .

و با آنچه طول سه گیم‌بازی ایندو گذشت باید گفت «پپسی کولا» مغلوبی گوارا برای تاج بود که میهمان خیلی راحت و بسان لقمه‌ای بی‌دردسر آنرا بلعید .

گیم اول ٤ـ۱٥ بسودتاجیها تمام شد و گیم دوم نیز بـا همین کیفیت با پیروزی تـاج به‌آخر رسید .

در گیم سوم نیزدرشرایطی که انتظار میرفت کار با همان شکل دو گیم پیش پایان گیرد، یاران تیم شمالی تحرکی نشان دادند و تا امتیاز ۱۰ پیش رفتند .

فوتبال مقدماتی جام‌جهانی‌دراروپا

شادی پیشاپیش اسکاتلندیها

فردا شب، دو تیم بریتانیائی، تیم ملی فوتبال اسکاتلند و تیم ملی فوتبال ایرلند جنوبی درکادر مسابقه‌های مقدماتی جام جهانی سال ۱۹۷۸ در آرژانتین،نخستین مسابقه‌های خود را انجـام خواهند داد.

تیم ملی ایرلند که جانی جیلز بازیکن پیشین تیم لیدزرا به‌عنوان مربی در خدمت دارد راهی‌آنکارا در ترکیه شده تا با تیم ملـی فوتبال ترکیه دیدار کند. جایلز که در حال حاضر بازیکن و مربی تیم وست برومویچ‌آلبیون‌میباشد، این بار نام خود را در لیست بازیکنان قرار نداد، لیکن وقت حرکت بسوی ترکیه تاکید نمودکه در صورت لزوم، او نیز به‌میدان خواهد رفت. بازیکنانی که‌جایلز برای دیدار باتیم ملی ترکیه به آنکارا برده است از این‌قرارند :

میک کرنز(والسال)، پدی‌روش (منچستر یونایتد)، پدی مولیگان (وست برومویچ)، تونی‌گریلیش (اورینت)، میک‌مارتین (وست ـ یرو مویچ)،دیویداولری(آرسنال)، جیم‌هولمز(کاونتری)، ری‌او برایـن (نوتز کونتی)،ایام‌برادی (آرسنال)، جری دالی (منچستر یـونایتد)، تونی‌مکن (دربی)، تری کونروی (استوک سیتی)، دان‌گیـونس (کوئینز پارک رنجرز) ، استیو هایوی (لیورپول)، میکی والش (بلاکپول)،میام‌ودنهی (والسال)، ری‌نریسی(وست‌برومویچ)،فرانک استاپلتون (آرسنال).

تیم ملی اسکاتلند نیز فرداشب در کادر مسابقه‌های گروه هفـت اروپا تیم ملی چکسلواکی قهرمان جام ملتهای قاره را دیدارمیکنند. شادی بزرگ اسکاتها، غیبت ایوویکتور دروازه‌بان تیم ملـی چکسلواکی در این دیدار است . علت غیبت ویکتور، ناراحتی‌است که او در حال حاضر در ناحیه پشت دارد.

تیم ملی چکسلواکی برای‌دیدار بااسکاتلند از این بازیکنان‌استفاده خواهد کرد:

ونسل، میخائلیک، استارک، بیروس، دوراکـــ دوبیاس، جورکیک، بارموس، اوندروس، ژوزفکاپکوویک،گونگ،کوزاک، اسلانی، پانکا، گایدوسک ، پولاک، مراز، مانسی، نهودا، کروپا، فرانتیسک وسلی،پتراس.

تیم‌های ملی‌فرانسه‌و بلغارستان نیز شنبه آینده در کادر همین مسابقه‌های مقدماتی‌جام جهانی‌در صوفیه باهم دیدار خواهند کرد. میشل هیدالگو مربی تیم ملـی فرانسه ۱٦ بازیکن را به این شرح برای سفر به‌صوفیه‌برگزیده است :

دروازه‌بانان: بارتلی (نیس)، ری (متز).
مدافعان:بوسیس (نانت)،فاریسون (سنت‌اتین)،ژانویون (سنت‌اتین)، لوپز (سنت اتین)، ریو (نانت)، ترزور (مارسی).
هافبکها: بانتی (سنت اتین) ، لارکه (سنت‌اتین)، پلاتینی(نانسی) سیناگل (سنت اتین).
مهاجمان: گالیس (بوردو) ، لاکومب (لیون)، روشتو (سنت اتین)، سیکس (ولانسین).

خبرهای کوتاه

قلم‌قرمز در کمین ٦ نام !

باگزینش ۱٥ چهره ازجمع ۲۱ بازیکنی که در تمرینات ملی بسکتبال‌دختران‌ایران شرکت دارند،اردوی آمادگی تیم ملی برای شرکت‌در مسابقات قهرمانی سال ۱۹۷٦ آسیا آغاز می‌گردد.

بازیهای‌بسکتبال دختران قهرمانی آسیا قراراست از ۱۱ آبان (ماه‌آینده) دربانکوک پایتخت تایلند آغاز گردد وفدراسیون بسکتبال در نظر دارد با ۱٥ بازیکن برگزیده از ۲۰ مهر اردوی آمادگی رابرپانماید که در روز های آخر سه چهره‌دیگر حذف خواهند شد وتیم با۱۲ چهره راهی‌بانکوک خواهد شد.

تساوی بدون‌گل در لس‌آنجلس

آرنولدهنوسر دروازه‌بان تیم ملی فوتبال ایالات متحده بادرخششی خارق‌العاده موجب نتیجه مساوی بدون گل تیم های امریکا ومکزیک درکادر مسابقه‌های مقدماتی جام جهانی گردد. این دروازه‌بان حداقل ۱۹بار دروازه‌اش را ازخطرگل رهانید . امریکائیها درمقابل بیش از ٤ بار شانس‌نفوذ به دروازه مکزیک راندا‌شتند. تیم های ملی امریکا،کانادا ومرکزیک درمرحله‌اول مسابقه های مقدماتی جام‌جهانی درمنطقه امریکای‌شمالی مجبور به دیدار های دوره‌ای ورفت وبرگشت باهم هستند.

ورود مربی تازه تیم ملی جوانان

بامداد امروز مربی تازه تیم ملی‌فوتبال جوانان ایران وارد تهران شد. وی آلکساندریاگودیچ نام‌دارد واهل یوگوسلاوی است. یاگودیچ ٤۸ ساله تاپیش از سفر به ایران درکشورهای استرالیا، کویت وتیجریه بکار مشغول بوده است.

وی دریکی دوماه شروع کارش‌در ایران ، از همکاری حشمت مهاجرانی‌مربی تیم ملی‌برخوردارخواهد بود. لیکن بعدا به‌تنهائی عهده‌دار کار رهبری تیم ملی جوانان برای مسابقه‌های قهرمانی جوانان آسیا کـه اردیبهشت ماه آینده درتهران انجام می‌شود ،خواهد شد.

صعود به قله دماوند

به‌مناسبت پنجه سال سلطنت پرافتخار خانـدان پهلوی ٤ تن ازکوهنوردان بنیادملکه‌پهلوی بنام‌کامبخش گلریز ،کامران گلریز، حسین مولائی ،رضاصولتی به سرپرستی احمدبی‌پرو۱ ازتیغه جنوب شرقی به قلـه دماوند صعود کردند. این گروه پس از نصب آرم از همین‌مسیربازگشتند.

اسپارتاك مسکو ، پیشتاز است

درهشتمین هفته مسابقه های فوتبال قهرمانـی باشگاههای‌شوروی ،تیم اسپارتاک مسکو پیشتازمسابقات در برابر دینامومینسک به‌نتیجه مساوی ۱ـ۱ رضایت داد. باوجود این مساوی اسپارتاک اکنون با۱۳ امتیاز بیشتر از دینامومسکو ،هم‌چنان درصد جدول جای‌دارد.

بازی‌سوم برای‌منچستر ـ ساندرلند

منچستریونایتد ، پیشاهنگ مسابقه های گـروه‌اول باشگاههای انگلیس در دیدار دوباره خود باتیم‌ساندرلند دسته دوم، بازهم نتوانست صاحب پیروزی بـرای‌صعود به دوریک‌هشتم نهائی مسابقات جام اتحادیه باشگاهها گردد. تساوی ۲ـ۲ در پایان ۹۰ دقیقه ، دوتیم رامجبور به ادامه مبارزه در۳۰ دقیقه وقت اضافی کرد. لیکن‌در این زمان نیز نتیجه‌ای عاید نشد و دوتیم فرداشب‌برای سومین باررودرروی هم خواهند ایستاد.

درردیدار منچستر ـ ساندرلند ،تونی‌تاورز در دقیقه ۲ گل اول رابرای ساندرلند زد. اما این گل راکه ازروی نقطه پنالتی زده شده بود،بریان‌گرینهوفدر او ائل نیمه دوم جواب داد. دودقیقه به پایان‌ری‌ترین نتیجه رابسود ساندرلند تغییر داد. ولی‌بلافاصله‌جری‌دالی‌مجددا گل مساوی رابرای منچستربدست آورد.

بمناسبت چهلمین روز درگذشت شادروان حاج محمد امجدی مجلس تذکری درشب جمعه ۱٦ر۷ر۲٥۳٥ درتکیه حاج سید حسن قم از ساعت۷ الی ۹ بعد ازظهرمنعقداست.
قم ـ امجدی وفامیل‌های وابسته

سازندگان محترم شهرک‌ها ـ صاحبان کارخانجات صنعتی
طرح تصفیه فاضلاب
با همکاری متخصصین خارجی و مهندسین ایرانی
طراح و مجری :
بنیاد اردکانی و بران اند لوبه ـ آلمان
بنشانی‌خیابان سعدی ساختمان اردکانی مکاتبه فرمائید.
تلفن ۳۱۹۱٦٦ ـ ۳۰۱٦۹۷ (از ۹ تا ۲ بعدازظهر)

بانک صنایع ایران
BANK SANAYE IRAN

آگهی عرضه‌سهام جدید
بانک صنایع ایران

بنا بتصویب مجمع عمومی فوق‌العاده صاحبان سهام بانک صنایع ایران از محل دومیلیارد ریال افزایش‌سرمایه‌سال جاری نسبت بمبلغ ٤۰۰۰۰۰۰۰ ریال حق تقدم صاحبان سهام فعلی‌سلب‌واز طریق پذیره‌نویسی بشرح‌زیربعموم عرضه میگردد :
۱ـ حداکثر سهامی که‌هرمتقاضی می تواند پذیره‌نویسی نماید ۱۰۰ سهم است
۲ـ صاحبان سهام فعلی که طی‌سه سال فعالیت این بانک علاوه بـر دریافت حداکثر سود معقول سالانه ، دردو مرحله افزایش سرمایه قبلی ازسهام جایزه و استفاده از حق تقدم خرید بـه‌قیمت اسمی برخوردار گردیده‌اند نیزدر صورتی که کمتر از صد سهم داشته‌باشند می توانند باقیمانده را تا صد سهم پذیره نویسی‌کنند .
۳ـ بهای اسمی هر سهم ۱۰۰۰۰ ریال است که به قیمت ۲۰۰۰۰ ریال عرضه میشود و اضافه قیمت دریافتی به حساب‌اندوخته های بانک منظورمی گردد .
٤ـ این سهام که برای پذیـره‌نویسی آن حداکثر تاساعت ۱۲ روز ۱٥ آبانماه ۲٥۳٥ مهلت تعیین شده ، ازسود کامل‌سال ۲٥۳٥ وهرگونه‌امتیازی که به بقیه سهام بانک تعلق گیرد بطورمساوی برخوردار خواهد بود وهیچگونه امتیاز خاصی برای سهامداران قبلی درنظرگرفته نشده است .
٥ـ متقاضیان می توانند برای‌خریداین سهام به هریک‌از شعب بانک‌صنایع ایران در سراسر کشور ویا به بورس‌اوراق‌بهادار تهران مراجعه فرمایند .
بانک صنایع ایران

شماره تلفنهای جدید شعبه وادارات مرکزی شرکت پس‌انداز ووام مسکن کورش بزرگ
در ساختمان واقع در کریم خان زند ـ بین‌ایرانشهر وسپهبد زاهدی بدینوسیله باطلاع سهامداران و مشتریان محترم میرسد .
مدیرعامل ۸۲۱۷۱٥ـ ۸۲۴۳۰۹
معاون مدیر عامل ـ۸۲٤۲۰٥ ـ اداره امور اداری ـ ۸۲۸٦۱۸ ـ اداره بـازرسی ـ ۸۲۰۱۱۹ ـ اداره حسابداری ـ ۸۲٥۲۷۷ـ اداره اعتبارات ـ۸۲٥٦٦۱ تلفنخانه ـ٥ـ۸۲٥۱۲٤ ۱ـ۲

نوسازی وعمران تهران
کارمند حسابداری صنعتی و بازرگانی استخدام میکند
نوسازی و عمران تهران به چند نفرکارمند حسابداری‌صنعتی و بازرگانی با شرایط زیـر نیازمند است .
۱ـ داشتن حداقل دیپلم متوسطه
۲ـ آشنائی کامل به امور دفترداری و حسابداری صنعتی و بازرگانی‌و۲سال تجربه کاردراین‌زمینه
۳ـ حداکثر سن ۳۸ سال
از واجدین شرایط و علاقمند به همکاری دعوت می شود از ساعت ۳تا٥ بعداز ظهر روز های شنبه تا چهارشنبه به‌کارگزینی‌شرکت‌واقع در خیابان تخت‌جمشید ـ خیابان ملك‌الشعرای بهار شماره ۱٥ مراجعه فرمایند.
کسانیکه برای‌همکاری‌پذیرفته شوند ازحقوق مکفی وامتیازات ویژه و آینده عالی برخوردار خواهند شد ۱ـ۳

بهترین چینی
درحراج چینی هیس
حراج چینی هیس در فروشگاههای کایزر لاله‌زار نو ـ کوی گیشا ـ خیابان ایران و فروشگاه مرکزی خیابان فرصت و فروشگاههای آوند خیابان بهار فومنات خیابان تخت جمشید.

هیتلر و دریاسالار «هورتی» در مانورهای بزرگ سال ۱۹۳۹ از عملیات ناوگان زیر دریائی دیدن میکند. صدراعظم آلمان میداند که نیروی زیر دریائی در جنگ آینده چه نقش مهمی بعهده خواهد داشت.

شبح جنگ برسراسر جهان سایه افکنده است

ایتالیا به پادشاه آلبانی مهلت داد تا اداره امور غیر نظامی، پلیس و فرماندهی ارتش را به رم واگذار کند

جشن های باشکوه پنجاهمین سالگرد تولد هیتلر

مولوتف بجای لیتونیف برسر کار آمد

فرانسه سعی می کند شوروی را با اتحادیه فرانسه ولهستان بکشاند

اتحاد با شوروی

درحالیکه کشور های دیکتاتوری پایه های وحدت و اتحاد خودرا استوار میسازند درکشورهای اردوگاه دیگر وضع عجیب و پیچیده‌ای بوجود آمده است. دولت فرانسه که درسال ۱۹۳۵ یک قرار داد کمک متقابل با شوروی امضا کرده میکوشد شوروی را به اتحادیه فرانسه ولهستان بکشاند. اما استالین روز دهم مارس ۱۹۳۹ درهیجدهمین کنگره حزب کمونیست شوروی سیاست انگلوساکسون هارا محکوم کرده و گفته بود آنها میخواهند بین شوروی و آلمان آتش جنگ شعله‌ور سازند تا بعدا کار دولتی را که دراثر جنگ دچار ناتوانی شده است بسازند. فن‌ریبن تروپ ضمن گزارش سخنرانی استالین به هیتلر از وی میخواهد اجازه دهد با شوروی محرمانه تماس بگیرد. هیتلر پس از بررسی دقیق اوضاع موافقت میکند رئیس هیئت بازرگانی آلمان که بشوروی اعزام شده بود برای پی بردن به مقاصد اصلی کرملین بارهبران شوروی تماس بگیرد.

از سوی دیگر «لیتوینف» وزیر امور خارجه شوروی روز ۱۸ آوریل یک پیشنهاد هشت ماده‌ای برای امضای قرارداد اتحاد با انگلیس و فرانسه به سفرای این کشور ها تسلیم میکند. مذاکرات دراین باره با کندی پیش میرود روز سوم مه سفیر انگلیس بار دیگر باوزیر امور خارجه شوروی ملاقات میکند ولی فردای آن روز روزنامه پراودا گزارش میدهد که بجای لیتوینف و یا «وچسلا» و «مولوتف» بوزارت امور خارجه شوروی برگزیده شده است.

لیتوینف که یک سیاستمدار یهودی‌الاصل و هواخواه غرب بود اینک جای خودرا به مولوتف که خون خالص روسی درگهایش جریان دارد، داده است.

بهار پرشکوه طبیعت فرا میرسد ولی شیره جنگ بسان شیره زمین در درختان، درمیان ملت رسوخ میکند. همه کشورهای اروپائی گرفتار تب تسلیحات هستند. آلمان سرگرم ساختن خط دفاعی «زیگفرید» است هنوز از مذاکرات انگلیس فرانسه و شوروی نتیجه‌ای بدست نیامده است.

ژنرال «کاسپریکی» وزیر جنگ لهستان برای مذاکره با فرانسویان به پاریس آمده است. او میگوید نقشه عملیاتی ما بسیار ساده است و درحالیکه با انگشت روی نقشه منطقه‌ای را نشان میدهد اضافه میکند:

«مانیروهای خودرا دراین منطقه متمرکز میکنیم و بیدرنگ دست بحمله میزنیم و بسوی برلن شروع به پیشروی میکنیم....»

اشتباه تایمز لندن

مذاکرات از روز ۱۵ تا ۱۸ مه ادامه پیدا میکند. فرانسویها میخواهند بدانند که آیا دانتزیگ برای لهستان آنقدر اهمیت دارد که فرانسه درصورت حمله آلمان باین شهر آزاد وارد جنگ شود. بسیاری از روزنامه های فرانسوی و انگلیسی با مداخله این کشورها درماجرای دانتزیگ مخالفند.

روزنامه تایمز لندن نوشته است که «دانتزیگ» واقعا ارزش درگیر ساختن یک جنگ را ندارد.

روز ۲۳ مه حادثه مهمی درصحنه سیاست بین‌المللی روی نمیدهد اما درپشت پرده فعالیت های شدیدی جریان دارد هیتلر آن روز فرماندهان ارتش را درکاخ جدید صدارت عظمی بدور خود جمع میکند سه ساعت تمام با خشم و عصبانیت که با فریاد های گوشخراش همراه است درباره تلاش های بی نتیجه خود برای سازش با انگلیس سخن میگوید. هیتلر اضافه میکند مسئله به «دانتزیگ» منحصر نیست بلکه موضوع توسعه فضای حیاتی ما بسوی شرق دریائی است...

... آقایان این بار نباید انتظار داشته باشند که موضوع بسادگی ماجرای چکسلواکی فیصله یابد اینبار رنگ خون را خواهید دید....

فن‌ریبن تروپ همچنان در راه تماس با شوروی تلاش میکند ولی استالین و هیتلر هنوز درشک و تردید هستند. روز ۲ اوت، ریبن تروپ به سفیر شوروی در برلن اطلاع میدهد که آلمان درصورت مشاهده اقدامات تحریک آمیز از طرف ورشو لهستان را درهم خواهد کوبید و سپس به سفیر آلمان درمسکو دستور میدهد آمادگی آلمان را برای امضای یک قرار داد درباره سرنوشت لهستان (بمعنای دیگر تقسیم لهستان) با شوروی بوزارت امور خارجه آن کشور اطلاع دهد.

ده روز از این تاریخ گذشته ولی شوروی هنوز به پیشنهاد آلمان پاسخ نداده است بامداد روز ۱۱ اوت اعضای هیات نمایندگی انگلیس و فرانسه که قبلا برای مذاکره آمده‌اند پس از دیدار از چند شهر شوروی بمسکو باز میگردند تا گفتگوهای خودرا از سرگیرند.

هنگامی که نمایندگان انگلیس و فرانسه با شوروی ها سرگرم مذاکره هستند «شولبرنگ» برای دیدار مولوتف بوزارت امور خارجه میرود و یادداشتی از جانب ریبن تروپ بوی میدهد. ریبن تروپ پیشنهاد کرده است که دوکشور از اختلافات مسلکی خود دست برداشته و مناسبات خودرا برپایه های نوینی استوار سازند و اضافه میکند هرلحظه حاضر است برای تشریح نظریات پیشوا به استالین بمسکو بیاید. مولوتف وعده میدهد که بزودی به یادداشت وزیر امور خارجه آلمان پاسخ میدهد و اضافه میکند مطلبی که عجالتا میتوانم بگویم این است که دولت شوروی از فکر نزدیک شدن بالمان استقبال میکند...

هیتلر دریاسالار «ردر» فرمانده نیروی دریائی آلمان روز اول آوریل ۱۹۳۹ در عرشه ناوعظیم «شارنهوست»

شولنبرگ. فرستاده ریبن تروپ به شوروی

روز ششم نوامبر ۱۹۳۷ ایتالیا نیز به قرارداد ضد کمینترن ملحق میشود کنت چیانو پس از امضای قرارداد میگوید: تاکنون هرگز ندیده بودم - موسولینی - اینقدر خوشحال باشد.

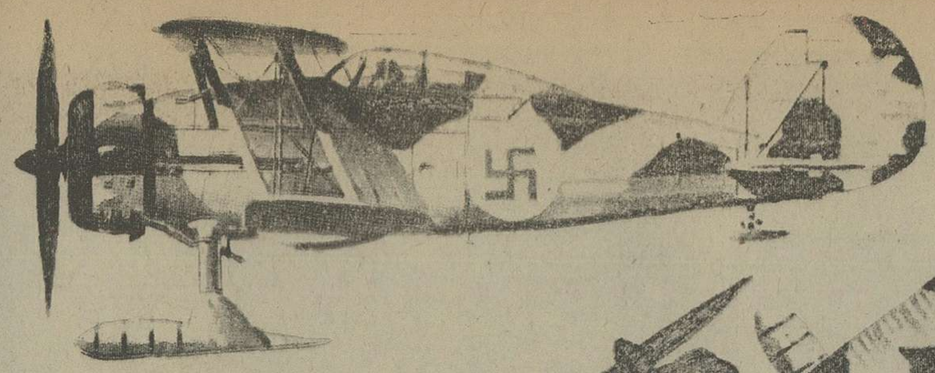

هواپیمای «کلرستر کلاویاتسور ۱۰» که کارخانه های انگلیسی تولید میکند نخست در نیروی هوائی سوئد مورد استفاده قرار میگرفت پس از آن در نخستین ماههای سال ۱۹۴۰ نوزدهمین اسکادران ارتش هوائی فنلاند برای انجام ماموریت در شمال از آن استفاده میکند.

علامت صلیب آبی که دربدنه هواپیما دیده میشود صلیب شکسته نازی نیست بلکه علامت مشخصه ارتش فنلاند است.

مارشال «وروشیلف» درجریان یک سان ورژه نظامی در میدان سرخ مسکو

رژه ناوگان نیروی دریائی سلطنتی انگلیس. هیتلر معتقد است که نابسودی ناوگان انگلیس بطور قطع پیروزی آلمان را بدنبال خواهد داشت. او میگوید به محض آنکه واردات خارجی به انگلیس قطع شود، انگلیسی ها مجبور به تسلیم خواهند شد واردات انگلیس از لحاظ مواد غذائی و نفت به ناوگان آن بستگی دارد.»

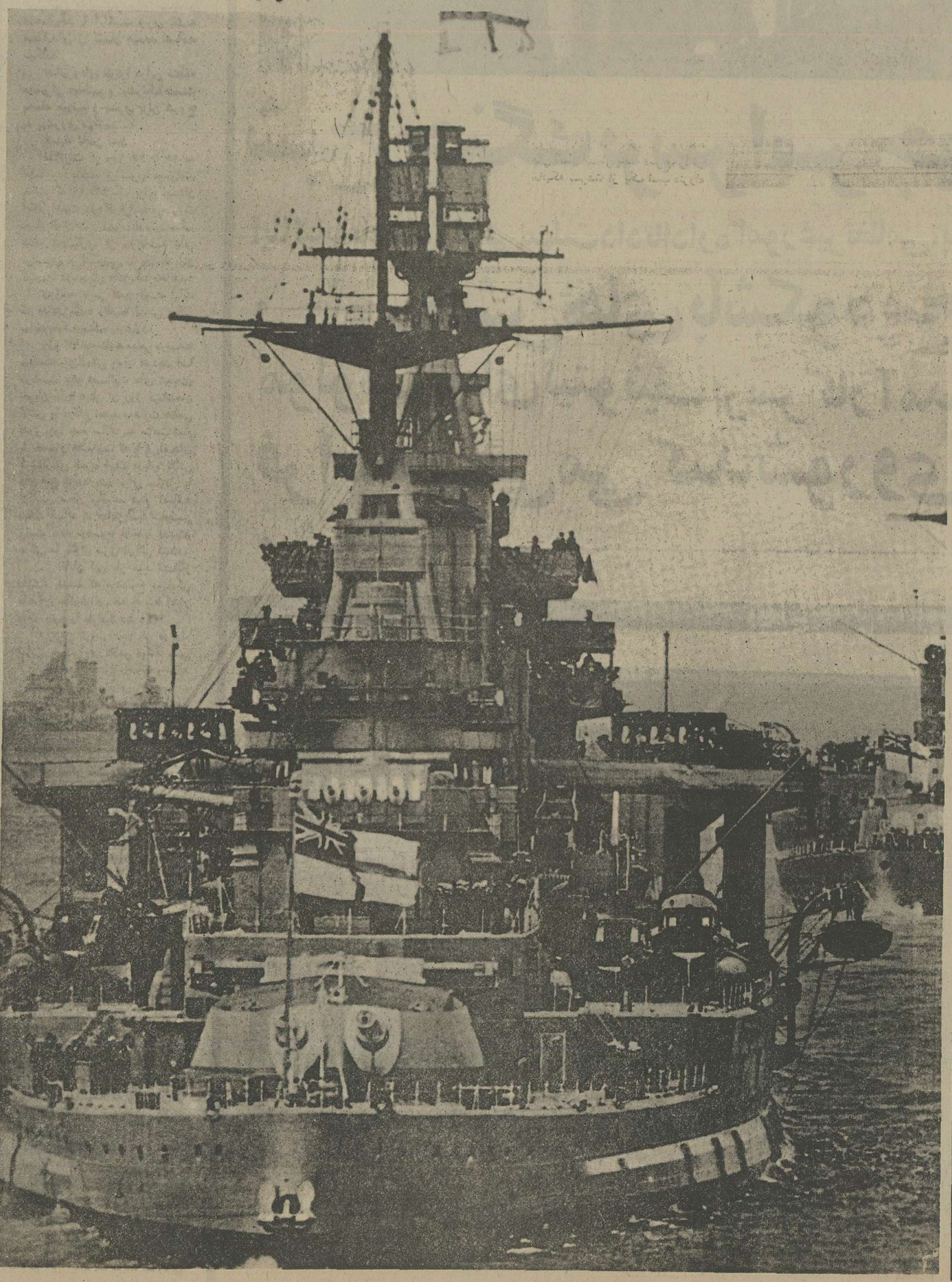

یهودیانی که نتوانسته‌اند از آلمان خارج شوند زیر نظر ماموران پلیس و رهگذران مجبورند با کف دست خیابانها را پاک کنند.

انگلیسی ها دراین سال بحرانی از خوشمزگی و لطیفه گوئی دست بردار نیستند.

یک انگلیسی که در ماه اوت ۱۹۳۹ به تعطیل تابستانی میرود این اعلان را روی چمدانهایش آویخته است:

«هیتلر، نیم لحظه صبر کن تا ماازتعطیلات تابستانی استفاده کنیم.»

عکس‌های مستند

از توسعه فاشیسم در جهان

روز نهم ژوئیه ۱۹۳۹ چیانو در «سان سباستین» با ژنرال فرانکو دیدار میکند و رهبر اسپانیا بوی اطمینان میدهد که همیشه با دولت ایتالیا خواهد بود.

هنگامی که هیتلر محرمانه با مسکو مذاکره میکند دستگاه تبلیغاتی آلمان انگلیس را متهم مینماید که سرنوشت خود را بدست بلشویکها سپرده است.
این کاریکاتور که روز ۲۵ ژوئن ۱۹۳۹ در یکی از روزنامه های آلمان انتشار یافته «سرخ» را در حالیکه بسرعت از یک اسب «تروا» ی جدید که وارد شهر لندن شده خارج میشوند نشان میدهد.

درمیدان بزرگ المپیای برلن مراسم جشن های تابستانی برگزار میشود جنبه های عرفانی این مراسم آلمانیها را سخت به هیجان میآورد.

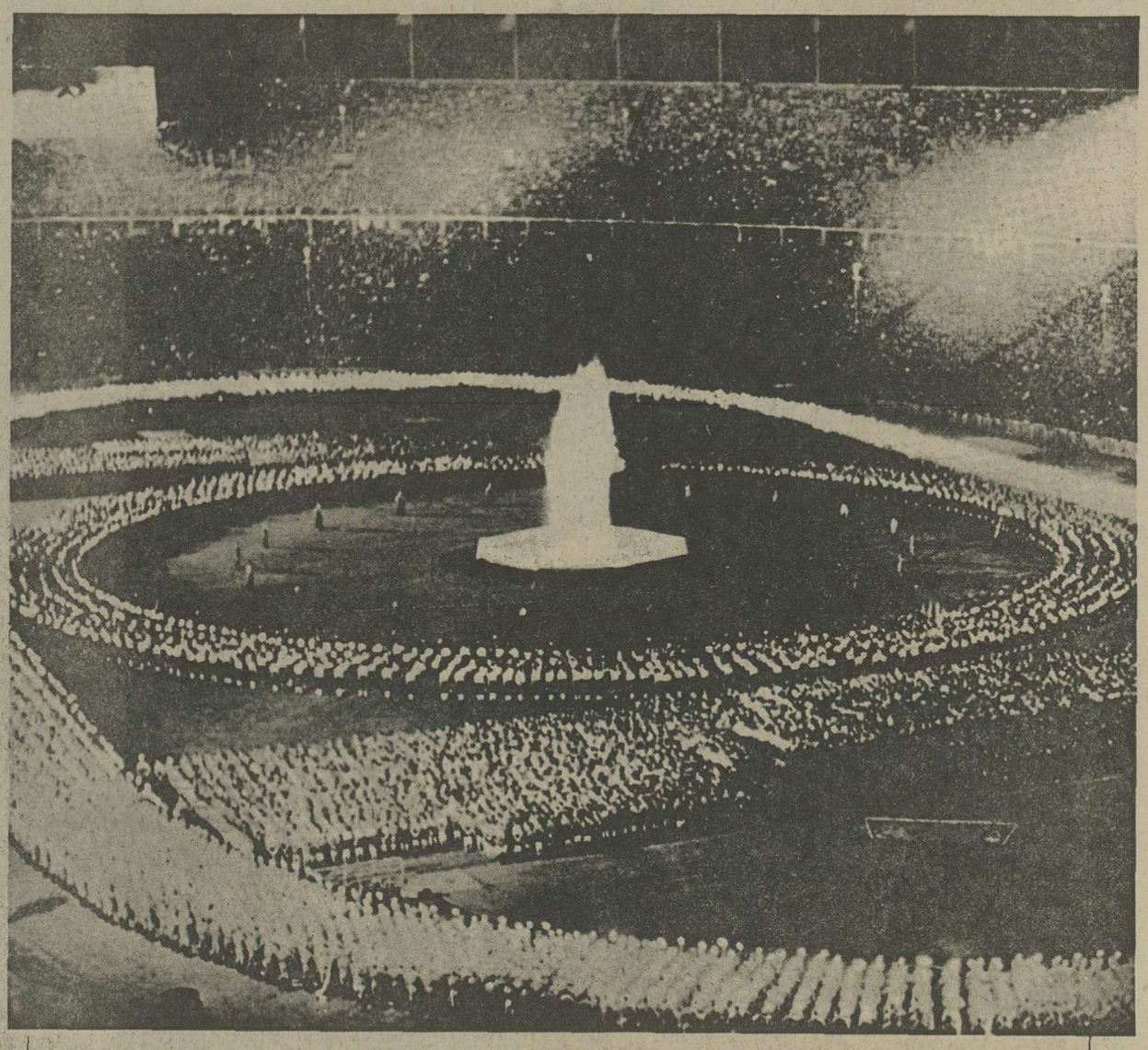

بموجب «معاهده فولاد» ایتالیا متعهد میشود باناوگان همه کشورها حتی ناوگان انگلیس نیرومندترین قدرت دریائی جهان مقابله کند.
درصورت درگیری جنگ ناوگان ایتالیا در مدیترانه دربرابر نیروی دریائی سلطنتی انگلیس قرار خواهد گرفت. منظره‌ای از کشتی های ناوگان ایتالیا در سال ۱۹۳۸.

منظره‌ای از خط دفاع مشهور «ماژینو» هیتلر معتقد است که وجود این خط دفاعی ارتش فرانسه را به دفاع عادت داده و سر فرماندهی نیروهای فرانسوی را محکوم به بی تحرکی کرده است.

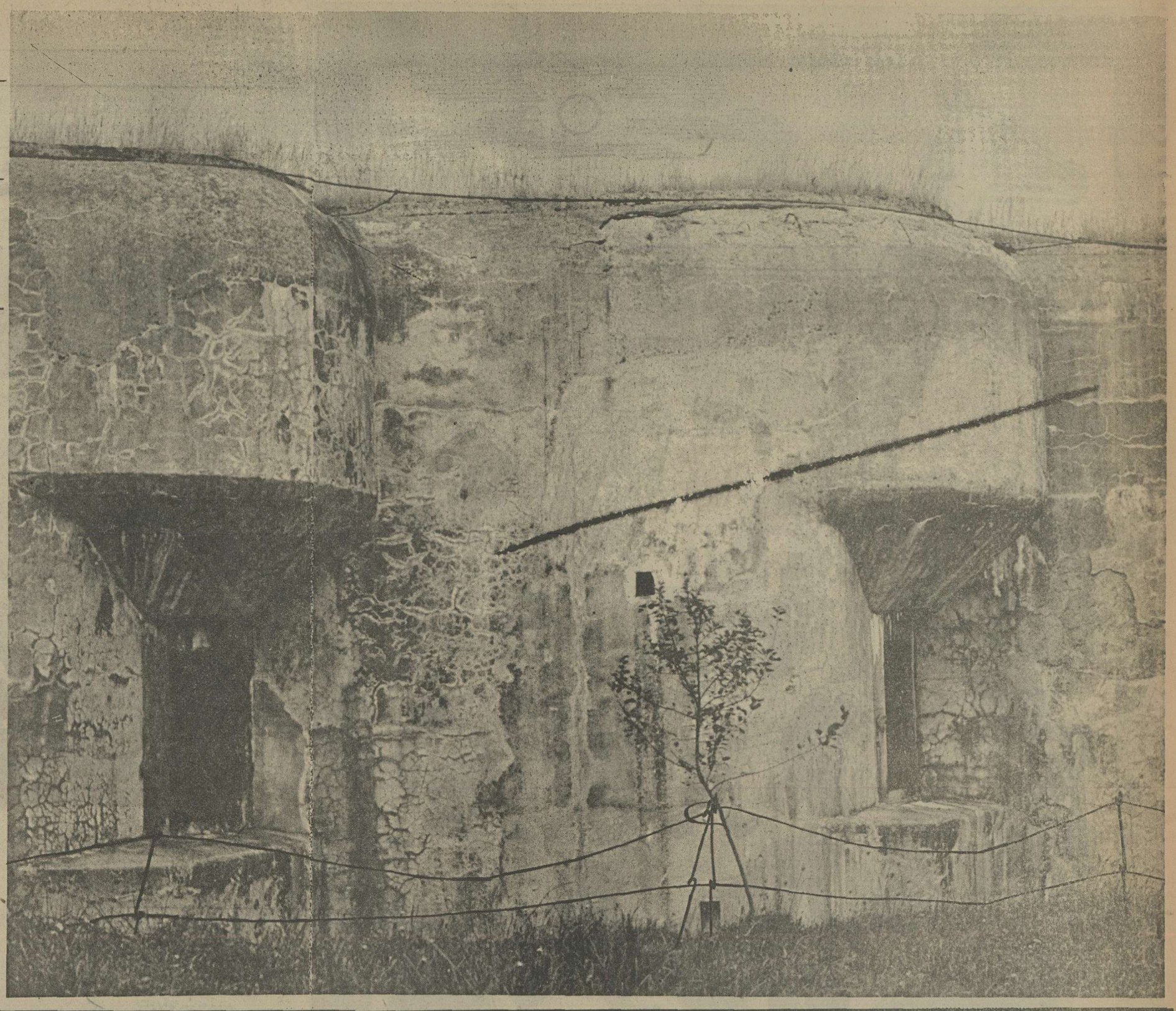

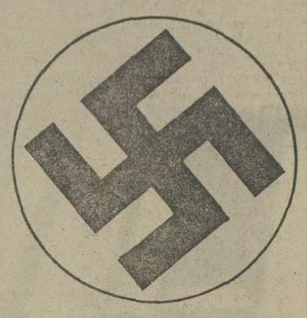

دیوار مشترکی زیر ضربات زنجیرهای یک تانک «پاتسزر» فرومیریزد این تصویری از نبردهای ویران کننده جنگ دوم جهانی است که میرود دنیارا با فاجعه بزرگی روبرو سازد.
خیابانهای « دانتسزیک» با پرچمهای صلیب شکسته نازی تزئین شده است.

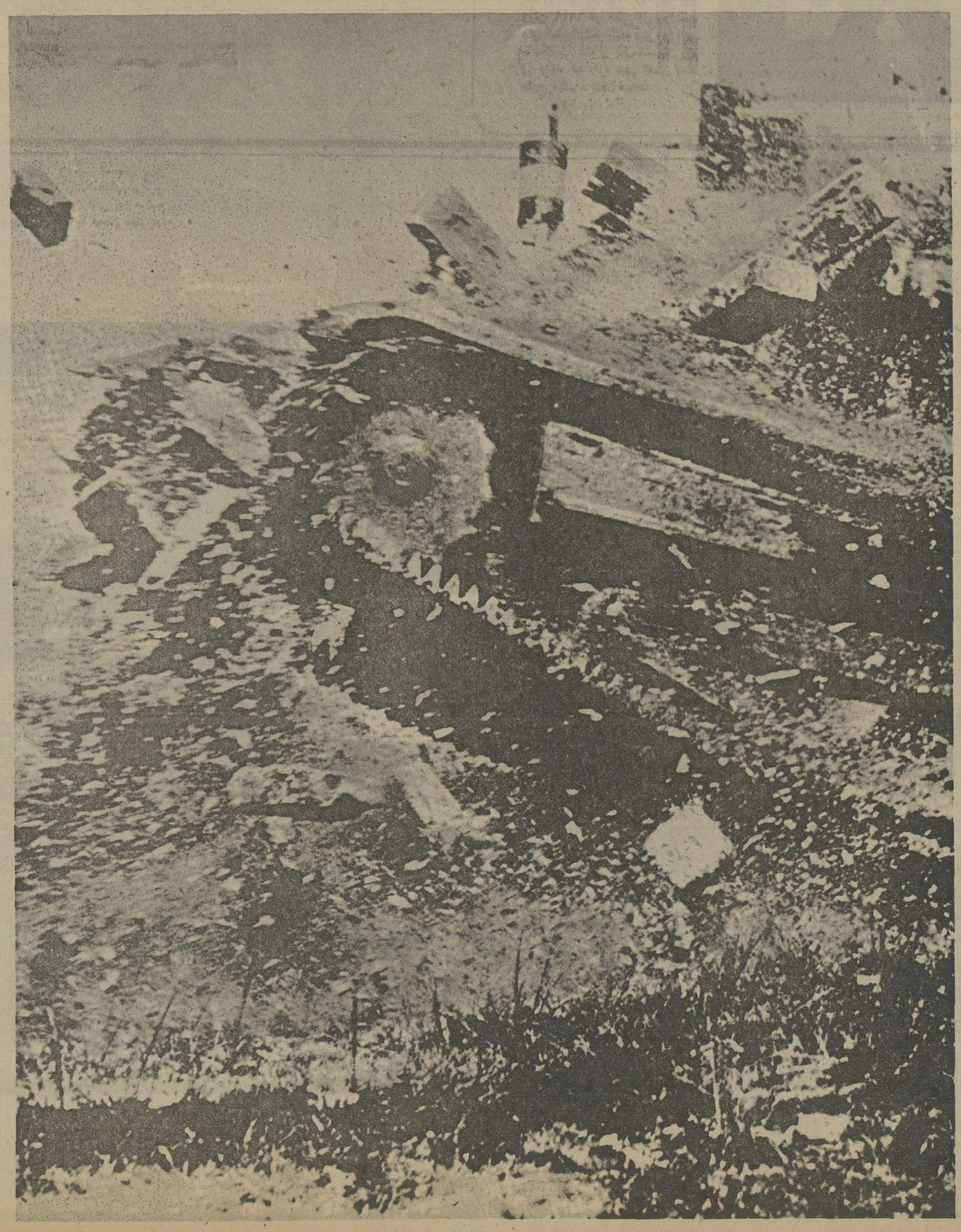

موسولینی همتا و همپالگی «هیتلر» اما در ایتالیا

شب ۳۰ اوت ۱۹۳۹ «تسویل هندرسون» سفیر انگلیس در برلن (نفر سمت چپ) مذاکرات بسیار تندی با «فن ریبن تروپ» انجام میدهد در این دیدار وزیر امور خارجه رایش برای نخستین بار نقاب از چهره برداشته و تصمیم راسخ آلمان را به قطع مذاکرات سیاسی و آغاز عملیات نظامی فاش می کند.

Entwicklung geklärt werden.

In jedem Falle werden beide bei Regierungen diese Frage im Wege einer freundschaftlichen Verständigung lösen

3) Hinsichtlich des Südostens Europas wird von sowjetischer Seite das Interesse an Bessarabien betont. Von deutscher Seite wird das völlige politische Desinteressement an diesen Gebieten erklärt.

4) Dieses Protokoll wird von beiden Seiten streng geheim behandelt werden.

Moskau, den 23. August 1939.

Für die Deutsche Reichsregierung
v. Ribbentrop

In Vollmacht der Regierung der UdSSR:
W. Molotow

قرارداد دوستی شوروی و آلمان هیتلری

رونویس آخرین صفحه قرارداد مورخ ۲۳ اوت ۱۹۳۹ آلمان شوروی که از طرف فن ریبن تروپ و «ویاچلا و مولوتف» امضا شده است.

چرچیل در ماه اوت سال ۱۹۳۹ باتفاق ژنرال جرج در پاریس. در سال ۱۹۴۲ نخست وزیر انگلیس از زبان استالین علت تغییر روش ناگهانی شوروی را در تابستان سال ۳۹ خواهد شنید

ژنرال چاپوچینکف فرمانده ارتش های شوروی میگوید: شرکت این کشور در جنگ امکان پذیر نیست مگر آنکه لهستان مرزهای خودرا بروی نیروهای شوروی باز کند.

یک سرباز آلمانی در مانورهای بزرگ ۱۹۳۹ شیوه استفاده از سلاح وحشتناک و مرگبار «شعله افکن» را تمرین میکند.

مارشال «ریدزمیگلی» رئیس ستاد ارتش لهستان در سال ۱۹۳۹

مقالات اطلاعات سال ۱۳۱۸

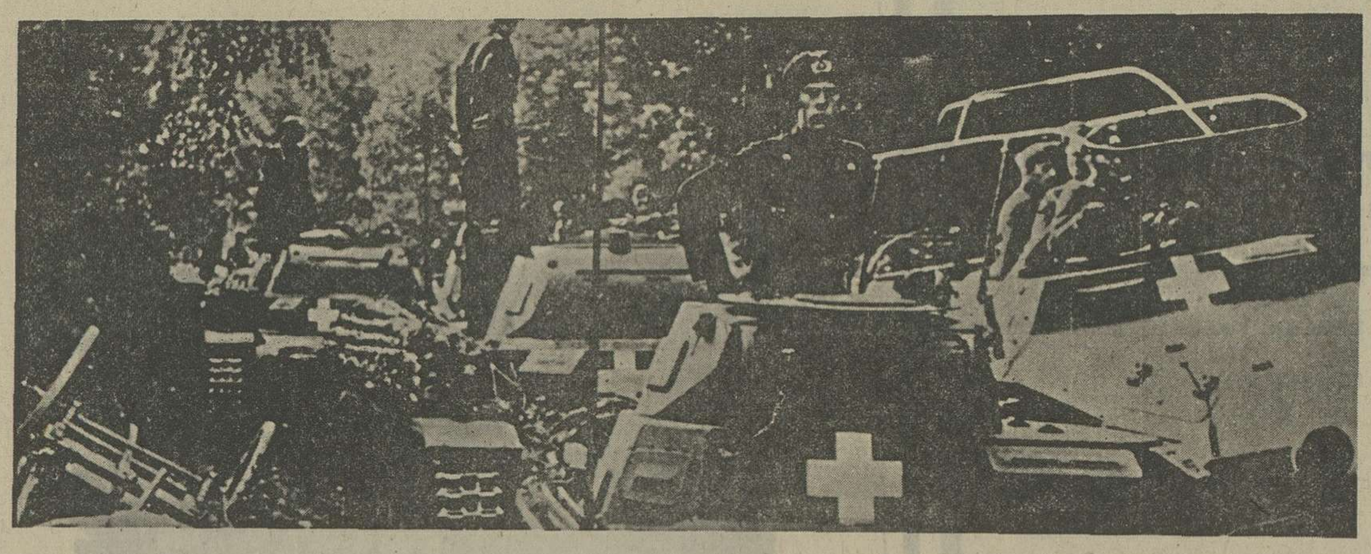

۲ صحنه از جنگ تانکها و زره پوشها (بالا) و سنگرهای چند نفره سربازان (زیر)

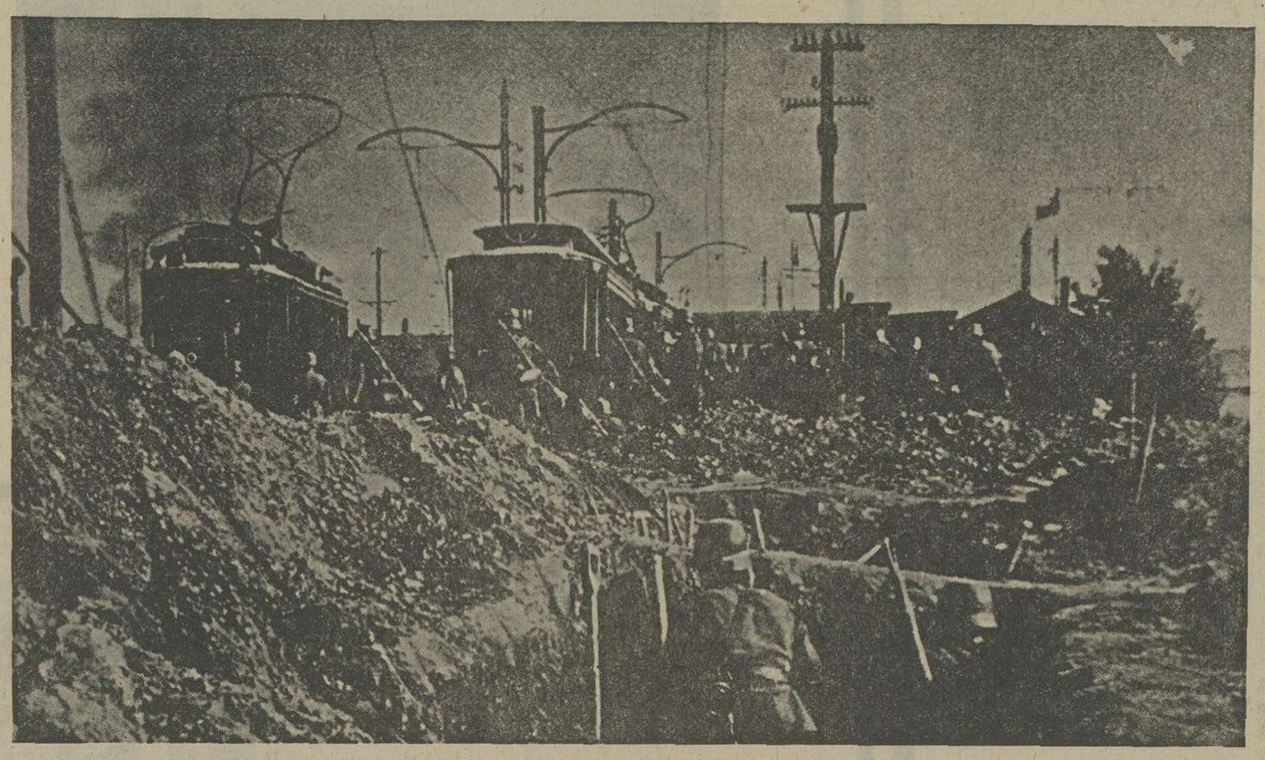

خط دفاعی ماژینو

از «لزارشیو کانتامپورن»
چاپ بروکسل

خط دفاعی ماژینو یا سلسله استحکامات و موانع غیرقابل عبور مرز شرقی فرانسه

خط دفاعی «ماژینو» از یک سلسله موانع و استحکامات بیشماری تشکیل یافته که درمرز شرقی فرانسه از «لوکزامبورک» تا سوئیس امتداد دارد این دنیای شگفت انگیز آهن وبتون همچنان که از نظرها مخفی و پنهانست دردفاع این کشور موثر و مهم میباشد.

درنتیجه عواقب وخیم و خطرناک حمله هاو تجاوزهای شدیدی که درسال ۱۹۱۴ از این سو بعمل آمد فکر و اندیشه ساختن این مرکز عجیب دفاع دست داد.

و از سال ۱۹۲۹ تا ۱۹۳۶ مقدار (۱۲/۰۰۰/۰۰۰) مترمکعب خاک این مرز زیرورو شد و (۱/۵۰۰/۰۰۰) مترمکعب بتون بمصرف رسید و (۵۰/۰۰۰) تون آجرهای فولادی بکاررفت تا این خط دفاعی شگفت انگیز بوجود آمد

دالانهائی که درزیرزمین حفر شده است اگربرسرهم گذاشته شود، طول آن بخط مستقیم معادل با فاصله پاریس تا (لی‌یژ) دربلژیک خواهد بود.

برای ساختن این خط (۱۵/۰۰۰) عمله مشغول کاربودند و هفت میلیارد فرانک هزینه این مرکز دفاعی شد. این استحکامات که درتمام طول مرز شمال غربی فرانسه امتداد دارد استحکامات غربی نام گرفت.»

بالاترین احتیاطها و دور اندیشیها بکاررفته است تا از استحکام و مقاومت این خط دفاعی اطمینان کامل حاصل گردد. برجهای استحکامات زیرزمینی که هریک درحدود ۱۲۰ تن وزن دارند از سنگهای یکپارچه تشکیل شده‌اند. هیچ خمپاره‌ای ممکن نیست بتواندبدیواره های بتونی آنها را درهم شکند درنتیجه اقدامات احتیاطی بیشماری که شده است از حمله های کاری درامان مانده و مخاطراتی که از این راه ممکن است پیش آید تمام بلااثر خواهد گشت مراکز و دستگاههای مولد برق دردرون خط فشارکمی بالاتر از فشارهوای خارجی تولید مینمایند. بقسمی که بکلی ارتباط هواقطع شده و از دخول احتمالی گاز جلوگیری بعمل آید و اگردرچنین عملیات گازهائی از حفردالانهای تازه متصاعد گردد بدالانهای دائمی خط نرسد. توبهای برجهای دیدگاه درروی کره‌ای که درصفحه محافظت قرارداده شده است، گردش میکنند. توپچیها مانند ملوانانی که درکشتی های جنگی دربرج دیدگاه با توب نشانه میروند، لوله آین توپها را بسوی هدف متوجه میسازند بدون آن که با چشم خودنشانه را به بینند و فقط بتعلیمات و فرمانهای افسری گوش فرا میدهند که دراتاق زره‌داری که کاملا ارتباط آن با خارج مقطوع است قرارگرفته و صفحه مدرجی تحت نظروی میباشد.

افسران توپخانه بکمک دوربینهائی که درگنبدهای مستوراز آهن و فولاد قراردارد خارج رادیده بانی نموده و نتیجه را بوسیله علامتهائی بتوپچیها خبرمیدهند افراد بوسیله مدخلهای هلالی شکلی محافظت میشود که بقسمی ساخته شده که هرگاه خمپاره یا گلوله‌ای به بتون تصادم کنددرنتیجه سلاح فولادی متلاشی گشته و نمیتواند بمدافعین خطری متوجه سازد خطوط تلفونی که دردرجه اول اهمیت قراردارند مخصوص ارسال فرمان ها و اطلاعات بوده و درعمق پنج متری کشیده شده است. پوشش آین سیمها لوحهای بتونی میباشد. هرخطی لااقل مضاعف بوده و بجریان های مختلفی اتصال دارد که هرگاه یکی از آن ها از کارافتد، دیگری جانشین آن شود. این شبکه زیرزمینی بمرکزی ختم میگردد که درینجاه متری سطح زمین قرار گرفته است.

مدافعین این خط چنان درامان هستند که از شدیدترین بمباران ها نیز بیمی بخاطرشان راه نیافته و می توانند درهمه حال مقاومت بخرج دهند. تسلیحات این خط محکم چنانست که برای هجوم و تجاوز ممکن است بکارافتد و دراین راه مدد و کمک موثر می باشد. توپچیهای خط ماژینو که درمدخلهای زره دار محافظت میشوند همچنین می تواند منطقه مرزیرااز پرده آتش شدیدی مستور سازند که از پیشرفت آرتش نیرومندی جلوگیری نماید.

بعلاوه منطقه آتش بوسیله پستهای کمینگاه علائم وحشت آور، دوربینها و بستهای شنونده و سدهای اشعه انفراروژ (زیرقرمز) محافظت میگردد.

نیروی خط ماژینو درتنوع عملیات دفاعی ووسعت و تاثیرفوق العاده آن میباشد: بعضی از مراکز دفاعی این خط کاملا زیرزمینی بوده و برخی در زیر باروها راه آهنها مستورشده و دسته‌ای از آن ها در دامنه پرتگاهها مخفی گشته است. حتی یکی از این مراکز را در زیر مردابی ساخته‌اند. درکناراین قلعه های کوچک، استحکامات بسیارقوی وجوددارد که توانائی زیادی دربرابر مهاجمات میتواند بخرج دهد. این نقاط درحقیقت سرباز خانه های زیرزمینی محسوب میشوند که کیلومترها دالان آن ها را بیکدیگروصل میکند و همه آن ها با جریان برق روشن شده و دارای خطوط آهن میباشند. بعلاوه درسرتاسراین مراکز آب گرم جریان دارد و بادزن ها و آشپزخانهای برقی موجود است. ته ها و ارتفاعات بسیاربرا سوراخ کرده و دراعماق آنها اتاق ها و دالان هائی حفر نموده‌اند که از بتون ساخته شده و جایگاه موادغذائی میباشد، بطوریکه مدافعین ماهها میتوانند بدون خروج زندگی کنند.

خط ماژینو درزمان صلح همواره بوسیله افرادی اشغال میشود که سربازان فرانسوی آنان را «خرجنگهای استحکامات» مینامند. این افراددرمناطق پاریس و شهرستان «اود» جمع آوری شده و بمرز رهسپار می گردند. کلاه (بره) مخصوصی برسردارند که شعار مدافعین شهر (وردن) برآن نقش شده است. سربازان استحکامات بدسته های دوازده نفری منقسم می گردند که درنخستین خط مقام دارند.

درزمان صلح نیز مانند دوران جنگ زندگی سنگری درپیش میگیرند و یازده روز درخط بسربرده و سپس یازده روز باسایش میپردازند.

درخارج از ساعات کشیک، افراد دائما درکارهستند. دالان هائی حفر نموده و باشبکه های زیرزمینی مشغول عملیات بوده و بانجام عملی مبادرت میورزند که دراصطلاح نظامی «بسترهای مارجوبه» مینامند و آن عبارت از خطوط فولادی محکمی استکه بطور عمودی درخاک قرارداده شده و برای متوقف ساختن حرکت تانکها بکارمیرود.

این خطوط بطورمورب درارتفاعات مختلف جای دارد و بشکل اره خودنمائی میکند. هنگامی که زنجیرتانکهااز کارافتاده و از حرکت زره پوش ها جلوگیری میشود، توب های ضدتانک که درسطح زمین کارگذاشته شده شروع به تیراندازی میکند. در صورتیکه تانکی بتواند از خط نخست عبورکند، دجارحمله تازه‌ای خواهد گشت و این خطوط ضدتانک در انتها بمخربهائی متصل است که درنتیجه انفجار ممکن است تانک را بهوا بپراند.

خط ماژینو با فرمول مشهور مارشال «بتن» ساخته شده است: حداقل خطر و حداکثر استحکام درسرتاسرخط منزلگاه ها تا آن جا که ممکن بوده از یکدیگرمجزا بنا شده است.

مثلا اگر نقطه دفاعی دردامنه ته‌ای واقع شده باشد، جایگاههای افراددرطرف دیگرته قراردارد که بوسیله دالان های زیرزمینی بطول ۲۰۰ متر بدان ها متصل میگردد. دالان ها بوسیله درهای فلزی زره‌داری از یکدیگر مجزا میشود و اتاقهای تیراندازی درونی اجازه میدهد که هرمنطقه‌ای بخودی خود بدفاع بپردازد.

افراد خط اصلی درنزدیکی استحکامات منزل دارند، یعنی درخانه هائی که بطوروضوح و آشکاربنظرنمیرسد. اگراگهی خطرداده شود، این افرادجایگاههای خود را ترک گفته و داخل زیرزمینها میگردندبرای جای گرفتن مدافعین درتمام خط شصت دقیقه بیشتر وقت لازم نیست و دراین مدت کوتاه کلیه نقاط و استحکامات بوسیله افراد ارتش پرمیشود.

سیاست در شرق اروپا

چهارمین تقسیم لهستان

دو امپراتوری بزرگ آلمان و اتحاد شوروی امروز همسایه شده‌اند این دو کشور هر دو سوسیالیست میباشند. ولی در آلمان حکومت ناسیونال سوسیالیست و در روسیه حکومت اتحاد شوروی برقرار میباشد.

۲۰ سال آلمان و روسیه بوسیله لهستان از یکدیگر جدا بودند امروز تقسیم لهستان این دو کشور را با هم همسایه ساخته است. سرنوشت لهستان مدتها است که وابسته بروابط آلمان باروسیه بوده است. هر وقت این دو کشور بمخالفت با یکدیگر برخاستند فورا لهستان ظاهر شده و همین که آلمان و روسیه با هم ساختند لهستان از بین رفته است.

این دفعه هم پیش آمد لهستان نتیجه موافقت حکومت آلمان و روسیه میباشد. این دفعه چهارم است که تقسیم کشور لهستان صورت گرفته است. بطوریکه مشهود شد. هیچگونه زد و خوردی در سرتقسیم لهستان بین دو همسایه نیرومندش ظاهر نشد. مرز مشترک آلمان و روسیه در خاک لهستان سابق معلوم شده است.

روزنامه های کشورهای مغرب اروپا سنیزه آینده این دو کشور را پیش بینی مینمودند ولی اکنون اندک نشانی هم از آن نیست. هم مرز شدن این دو کشور مسائل چندی را پیش می آورد و بدون شک روش کار این دو کشور در یکدیگر تاثیر نموده و وضعیت نوی ایجاد خواهد شد.

وضعیت کشورهای بالتیک

عجالتا کشورهای کنار بالتیک یکسره سیاست سابق خود را از دست داده و بکلی وضعیتشان عوض شده است. تا کنون حامی این کشورها در مقابل دولت شوروی دولت آلمان بود ولی اکنون که حمایت آلمان از بین رفته استونی و (لیتوانی) وسایرین شخصا کوشش مینمایند. لیتوانی سعی داشت با همکاری روسیه شهر (ویلنو) را در تقسیم لهستان بدست آورد.

اما از طرف جنوب هم وضعیت عوض میشود رومانی مقتضی ندید بکمک لهستان وارد جنگ شود، ولی این کشور ضمنا از اقدامات احتیاطی هم فرو گذار نکرده و بیطرفی اختیار کرده است.

پاریس و لندن باشعف بسیار از موقع برای عدم مداخله در جبهه مشرق استفاده کردند. این موقع در اثر اعلامیه بیطرفی مسکو نصیب آنها شد

مناطق (اوکرانی) امروز عملا بدست روسیه افتاده است. اهالی (اوکرانی) تا موقعیکه زیر امر لهستان بودند هر زمان دم از آزادی میزدند و طالب استقلال بودند اکنون دولت روسیه باید باین ندا جواب دهد.

عجالتا اروپا دچار تشنج شدیدی است و کشورهای بیطرف آن قاره نیز دچار هراس گشته‌اند.

دانمارک - نروژ - سوئد و فنلاند کشورهای شمالی و لیتوانی و لتونی و استونی جزء کشورهای بالتیک بشمار میروند. گاهی فنلاند را هم جزء کشورهای بالتیک محسوب میدارند. اتحاد شوروی هم از راه خلیج فنلاند با دریای بالتیک مربوط است.

دانمارک بین دریای شمال و دریای بالتیک در شمال آلمان واقع شده و تنگه های اسکاژ راک کاتکات و سوئد آن کشور را از نروژ و سوئد جدا میسازد.

وسعت آن ۴۲۹۲۷ کیلومتر مربع و نفوسش سه میلیون و نیم تن و پایتختش (کپنهاک) است.

نروژ در مغرب سوئد در ساحل اقیانوس اطلس و دریای شمال قرار گرفته و در شمال هم اقیانوس منجمد شمالی آن را احاطه نموده است. وسعتش (۳۲۳/۸۰۰۰) کیلومتر مربع و نفوسش سه میلیون میباشد. پایتختش شهر اسلو (کریستیانیای سابق)است.

سوئد که مانند نروژ جزءشبه جزیره اسکاندیناوی است در مشرق نروژ قرار گرفته: فنلاند در شمال شرق و خلیج (بوتنی) و دریای بالتیک در مشرق آن واقع شده است. خاکش (۴۴۸،۳۰۰) کیلومتر مربع و جمعیتش ۶ میلیون و سیصد هزار تن است. پایتختش استکهلم میباشد.

کشور فنلاند که بزبان فنلاندی (سوئومی) خوانده میشود در منتهای شمالی باقیانوس منجمد شمالی و از شمال غربی به نروژ و سوئد و از مغرب به خلیج (بوتنی) و دریای بالتیک و از جنوب بخلیج فنلاند و اتحاد شوروی از مشرق نیز باتحاد شوری محدود است مساحتش (۳۸۸۲۷۹) کیلومتر مربع نفوس آن سه میلیون و ششصد هزار نفر و پایتختش بندر هلسینکی (هلسینفور سابق) است.

استونی که از طرف شمال بخلیج فنلاند و از طرف جنوب به (لتونی) و از سمت مشرق باتحاد شوروی از جانب مغرب بدریای بالتیک محدود است (۴۷،۵۵۰) کیلومتر وسعت و یک میلیون و پویست هزار تن جمعیت دارد. پایتخت آن بندر (تالین) است که سابقا (روال) نام داشته.

لتونی که استونی در شمال و اتحاد شوروی در مشرق و لهستان و لیتوانی در جنوب و دریای بالتیک در مغرب آن واقعند (۶۵۷۹۱) کیلومتر مربع خاک و بیش از دو میلیون نفوس دارد. بزبان لتونی کشور (لتوبا) میگویند پایتختش بندر ریکا است.

لیتوانی در جنوب (لتونی) قرار گرفته و لهستان در مشرق و جنوب و آلمان در جنوب غربی دریای بالتیک در مغرب آن واقعند خاکش (۵۳۲۴۲) کیلومتر مربع و جمعیتش سه میلیون است. پایتختش شهر کوباس (کووبو)میباشد.

شهر ویلنو (ویلنا) که اینک دوباره بلیتوانی بازگشته سابقا پایتخت آن کشور بوده است.

جنگ در خط زیگفرید

پاریس -۱۱- سپتامبر (۱۹ شهریور) اعلامیه ارتش چنین حاکی است: برخورد ما با دشمن منتهی بنبرد گردیده است. پیشرفت مادر خط (زیگفرید) ادامه دارد و نیروی جلوداراز هر حیث تقویت گردیده است. درطی پیکار های متعدد چندین قصبه بدست ما افتاده است که دارای مزایای بسیار میباشند. دوروز است که نیروی آلمان بدون مبادرت بجنگ مواضع خودراازدست نمیدهند و اینک ما بمنظور بدست آوردن نقاطی که برای دیدبانی توپخانه قابل استفاده باشد بنبرد های سخت میپردازیم. دشمن تاکنون هفت بار حمله متقابل نموده که برخی از آن ها بسیار شدید بوده است.

حمله های محلی نیروی مادرجبهه‌ئی بطول ۵۰ کیلومتر ادامه دارد و میتوان گفت که جلوداران مادردوثلث این جبهه بطور معمول پیشرفت میکنند ولی در یک ثلث دیگر پیشرفت نیروی ما باشکالات فراوان مواجه گردیده است.

تعقیب کسانیکه برعلیه امنیت فرانسه تبلیغات نموده‌اند

برن -۱۱- خبرگزاری آلمان چنین اطلاع میدهد: یکتن از اعضاء حزب کمونیست که در یکی از قهوه خانه های (تولن) سربازان فرانسوی را بشورش و نافرمانی تحریک نموده توقیف و زندانی شده است. بعلاوه دربارپس سه تن بجرم انتشار خبرهای جعلی به هشت روز تادوماه حبس محکوم گردیده‌اند.

مقالات سینمائی اطلاعات درسال ۱۳۱۸

ستارگان بزرگ عالم سینما

بزرگترین ستارگان هالیوود در بیست سال اخیر

ستارگان بزرگی که در پانزده سال اخیر روی کار آمده و هنوز دراوج شهرت و موفقیت بسر میبرند عده محدودی دارند ولی همه از زنان با استعداد و خوش قریحه‌ای میباشند که کمتر نظیر آنها تاکنون دیده شده است «گرتاگاربو» «مارلن دیتریش» «جون کراوفورد» «کنستانس بنت» «میرنالوی» «نرماشیرر» «کارول لومبارد» «لرتایانک» «کلودت کولبر» و «می وست» و چندین تن از ستارگان دیگر. هریک از این هنرپیشگان نامی مدت دوازده یا پانزده سال است که قدم درعالم هنرپیشگی گذاشته‌اند و هنوز رقیبی برای ایشان پیدا نشده است.

با آنکه همه ساله مدیران بنگاههای سینمائی هالیوود جمع بسیاری از زنان و مردان با قریحه را استخدام نموده و سعی میکنند بلکه با برعده ستارگان بزرگ بیفزایند و یا ستاره جدیدی جانشین ستارگان سابق کنند ولی این اقدام هنوز بموفقیت کامل نپیوسته است، علاقمندان فیلمهای امریکائی چنان این عده را مورد استقبال قرار داده‌اند که گمان نمیرود هرگز شهرت آنان پایمال گردد اکنون دیگر هیچکس از بازی دختران جوان و تازه کار لذت وافری برنمی گیرد و امثال (مری پیکفورد) با گیسوان زیبای مجعد (لیلیان گیش) با چهره جذاب (بیزل وایت) و (بیه دانیل) با اندام متناسب و ورزیده امروزه بکار بنگاههای سینما توگرافی نمیایند.

دیگر «دختر جوان» در فیلمهای سینما در درجه اول اهمیت قرار ندارد بلکه آنچه اینک طرف توجه است «زن» با تمام آنچه که این نام بهمراه دارد میباشد. زن میتواند بزرگترین احساسات را بیان ساخته و عشقهای آتشینی بوجود آورد.

در فیلمهای درام و کمدی غالبا رلهای مهم بدین ستارگانی که در بالا نام بردیم داده میشود زیرا هریک ازاین هنرپیشگان در ایفای رل معینی تخصص داشته و تماشائیان همه میدانند که ایشان هرکدام در نوع خود بی نظیر میباشند. زیبائی غیرعادی، کاریو، حساسیت هیجان‌آور می وست جذابیت فوق‌العاده لرتایانک ماسک اندوهگین جون کراوفورد در تمام قلبها انعکاس می یابد.

ولی نباید تصور کرد که این ستارگان درجه نخست که اکنون سرعظمتشان باسمان میساید و سالی ده یا پانزده میلیون درآمد دارند باسانی بدین مقام مهم نائل گشته‌اند و بدون زحمت این عظمت و شهرت عالمگیر راکسب کرده‌اند.

مردم با آنکه این ستارگان را دوست میدارند لیکن یقینا اگر روزی یکی از آنها اندک بی استعدادی و بی هنری نشان دهند موردنفرت همگان واقع خواهند گشت و دیگر بروی کارآمدن آنها امکان‌پذیر نمیباشد.

بعضی از ستارگان بخت و اقبال یارومددکارشان بوده. و چنانچه می خواستند تنها بتشبیانی کارواستعداد خویش این راه پرزحمت را طی کنند یقینا کارشان بنامرادی میکشید.

کارول لومبارد ازاین دسته ستارگان محسوب میشود وی در زندگانی خصوصی خود نیز عینا همان زنی است که در پرده سینما می بینیم یعنی زنی احساساتی عصبی که بمختصر برخورد با مصائب روزگار ازپای درآمده و خشمگین میگردد.

وی موجب وحشت مدیران استودیوها را فراهم میاورد در ۱۷ سالگی در یکی از مسابقه های زیبائی به هالیوود آمد و نخستین آزمایش را کارخانه «فوکس» از او بعمل آورد. اگرچه بازی کارول چندان جلب توجه نکرد ولی زیبائی وقامت رعنایش کار خود را کرد و برای آگهی و تبلیغات صورت جذاب وی بهترین وسیله بود. اکنون ۱۵ سال از آن زمان میگذرد. درنتیجه حادثه اتومبیل صورتش زخم برداشت که اثر آن مدتها باقی ماند.

ولی تماشائیان در تمام نقاط دنیا استقبال عظیمی از فیلمهای وی بعمل آوردند بقسمی که اکنون از ستارگان مسلم هالیوود محسوب میشود تنها کسیکه توانسته است قلب او را برباید (کلارک گیبل) میباشد که در یکی دوماه پیش با یکدیگر ازدواج کردند.

جون کراوفورد نام اصلیش (لوسیل لزونورکاسن) میباشد و اصلا فرانسوی بوده و در (نگزاس) متولد شده است. در ۵ سالگی در خیابانها میرقصید و در ۱۲ سالگی در شب نشینیها در ۱۶ سالگی در مجالس عیاشی برقص اشتغال داشت. جدال و منازعه وی بسیار طولانی و سخت بوده است.

درسال ۱۹۲۵ در نخستین فیلم خود شرکت کرد و از آن ببعد محبوب مردمان امریکا گردید.

اخیرا برطبق اطلاعی که بدست آمده جون کراوفورد دراین مدت یک میلیون نامه دریافت کرده است. وی برای حفظ زیبائی و تناسب اندام خود بورزش علاقه زیادی ابراز میدارد و بیسکوئیت، آب گرم و شیره میوجات زیاد میخورد. جون برای آنکه موفقیت و شهرت خود را ازدست ندهد بیشتر رلهای زنان حساس و تبه‌کار را ایفا میکند که رفتار ظالمانه مردان موجب انحراف آنها از طریق عفت میگردد.

گرتاکاربوبکلی از ستارگان دیگر متمایز است. پانزده سال پیش وقتی نخستین فیلم خود را با «موریس استیلر» در استامبول بازی میکرد انقدر پول نداشت که صورتحساب خود را در مهمانخانه‌ای که منزل کرده بوده بپردازد یکسال بعد مشهورترین هنرپیشگان هالیوود شد و هنوز هم در همین مقام باقی مانده است. وی ساده‌ترین زنان عالم میباشد و هرگز خبر جالب و تازه‌ای در اطراف این ستاره شنیده نمیشود. با آنکه فیلمهای گرتاسودزیادی برای کارخانه های فیلم برداری امریکا ندارد ولی هالیوود محتاج بچنان هنرپیشه‌ای میباشد «می وست» بزور جسارت و محبوبیت پیشرفت نموده است رفتار او بسیار عامیانه و طرزتکلم این هنرپیشه موجب نزدیکی وی با تماشائیان شده است. بیشتر موفقیت می وست در نتیجه بازی در فیلمهای مربوط به مجامع عیاشی و ولگردی میباشد اکنون بیش از بیست سال از عمر هنرپیشگی او میگذرد.

نرماشیرر جذابترین ستارگان هالیوود امریکائی نبوده و اصلا از نژاد انگلوساکسون و از شهر (مونترال) میباشد عشق شدید وی نسبت بشوهر فقیدش «ابروینک تالبرک» درهمه جا شهرت دارد وی درخانه‌داری و شوهرداری سرمشق تمام زنان امریکا بوده و هیچکس نمیتواند در مقام رقابت باوی برآید افسوس که شوهر نامدارش در دوسال پیش وفات یافت و داغی برقلب حساس این زن هنرمند گذاشت. نرما پس از ۲۰ سال موفقیت اکنون با کلارک گیبل در فیلم کمدی امریکائی جالبی شرکت نموده است. با آنکه شهرت او درجهان سینما نظیر ندارد لیکن هیجگاه اشکالاتی را که در آغاز کاربدان برخورد کرده است فراموش نخواهد نمود.

۱۲ سال پیش مارلن دیتریش در برلن رل سیاهی لشگر را بعهده داشت. وی با یکی از کارگردانان بنام «رودلف زمبر» آشنائی پیدا کرد که او را استخدام ننمود ولی حاضر بازدواج باوی شد. اتفاقا «کوردا» بدوبرخورد و رل مختصری را بعهده مارلن واگذار کرد و چندی بعد (ملک ابی) نام وی رابر سرزبانها افکند. سپس روانه هالیوود گشت و از نخستین فیلمی که دران سرزمین بازی کرد تاکنون همواره درمقام و عظمت خود باقی مانده است. اغلب رلهائیکه بدو واگذار میشود رل زنان همه جائی واسرارآمیز میباشد.

میربالوی در تماشاخانه شروع بکار نمود و وقتی وارد صحنه سینما شد چندان طرف توجه قرار نگرفت و مدتها بابخت خود در زدوخورد بود تا اینکه عاقبت موفقیت عظیمی بدست آورد. بواسطه حالت مخصوصی که چشمانش دارد غالبا رلهای چینی مالزی و هندوبدو واگذار میشد ولی از روزیکه وی در برابر دوربین فیلم برداری توانست حرکت کرده و بخندد متوجه استعداد و قریحه او شدند و از آن زمان دوران شهرت وی آغاز گشت.

لرتایانک ۱۸ ساله بود که روزی از استودیو بخواهرش که در سینما بازی میکرد تلفن زدند. چون خواهرش در منزل نبود لرتا بجای او باستودیو رفت. قیافه زیبا و چشمان درشت آبی رنگش جلب توجه کارکنان سینما و فیلم برداری را نمود و در ظرف مدت کمی در ردیف ستارگان قرار گرفت درصورتی که خواهرش هنوز رلهای نعش و سیاهی لشگر را بعهده دارد لرتایانک علاقه تامی باسپنسرتراسی دارد ولی از ازدواج با این هنرپیشه نامی خودداری میکند.

کلودت گولبرو «لیلی پونس» دوتن از ستارگان فرانسوی هستند که برای همیشه درهالیوود مسکن گزیده‌اند شهرت کلودت از زمانی شروع شد که با «موریس شوالیه» در فیلم لوئیز بازی کرد وی امروز تنها هنرپیشه بزرگ فرانسویست که درامریکا رلهای مهم را بدو واگذار مینمایند.

(از ایماژ)

مارلن دیتریش (۱۲ هزار دلار درهفته)

فردریک مارچ (ده هزار دلار درهفته)

چارلی چاپلین بیش از همه (۲۵ هزاردلار درهفته)

شرلی تمپل (۶ هزار دلار درهفته)

اسپنسرتریسی (۶ هزار دلار درهفته)

فردآستر (از ۹۵۰۰ تا ۷۵۰۰ دلار درهفته)

گرتاگاربو (۱۳هزار دلار درهفته)

نقد فیلم

آخرین قطار مادرید در تهران

بقلم خبرنگار سینمائی اداره در سینما تهران (پالاس)

آخرین قطار مادرید

۶ خرداد - بعضی فیلمها درنتیجه تطبیق با عصر و زمان موردتوجه واقع شده و علاقمند زیاد پیدا میکنند؛ بطوریکه اگر در غیر موقع نمایش داده شود بدون شک هرگز باین اندازه جلب توجه نمینماید. فیلم «آخرین قطار مادرید» از این نوع فیلمها می باشد.

اگرچه خوشبختانه اکنون چندیست که آتش جنگ خانمانسوز داخلی در سرزمین اسپانیا خاموش شده لیکن خاطرهای جانگذار از آن باین زودیها فراموش نگشته و مردم برای پی بردن بوقایعی که دران کشور روی داده بعلاقه نیستند.

این فیلم که از محصولات سال ۱۹۳۷ کارخانه معظم (پارامونت) امریکا میباشد و اینک برگردان «دوبله» آن بزبان فرانسوی نمایش داده میشود از روی رمانی اقتباس گشته که بمناسبت جنگهای داخلی اسپانیا بزبان انگلیسی انتشار یافته است و «لوئی استور» و (رابرت ویلز) نمایش نامه آنرا تهیه نموده‌اند:

اگر کارخانه پارامونت میخواست بیش از آنچه درین فیلم از صحنه های جنگ داخل نموده وقایع دیگریرا از جنگ وارد کند. یقینا مجبور میشد نظر بیطرفانه خود را ازدست داده و از یکی از دوطرف متخاصم پشتیبانی کند؛ لیکن این امر تاحدی مراعات شده ونه طرفداران ژنرال فرانکو و نه جمهوریخواهان حتی درزمان جنگهم نمیتوانستند این فیلم را از بیطرفی خارج بدانند.

اگرچه بین حوادثیکه درین فیلم رؤی میدهد وحدت عمل موجود نیست. با این حال می توان آن را یک درام جنگی و موثری خواند که یکروز از زندگانی مردمان شهر مادرید راهنگام محاصره‌شان محاصره نشان میدهد. نویسنده و کارگردان زبردست آن «جیمس هوکان» تا انجا که توانسته‌اند مناظر دلخراشی را درنظر تماشاچی مجسم ساخته‌اند تاحس نفرت او را نسبت بجنگ و خون ریزی جلب کنند و برای این کار موحش‌ترین وقایعی را که ممکن است درهرگوشه و کنار درزمان جنگ رویدهد، درصحنه های موثر این فیلم گنجانده‌اند و همین خود زیادتر باعث انزجار خاطر بیننده میگردد. بقسمی که اگر خبرنگار جوان امریکائی دران شرکت نداشت یقینا تماشائیان ازین فیلم لذتی نمیبردند.

کارخانه پارامونت اگرچه برای نشان دادن صحنه های مختلف از شهر مادرید، هزینه هنگفتی متحمل شده است؛ اما برای آنکه ثابت کند این فیلم مربوط بجنگهای داخلی اسپانیاست فقط در اواسط آن چند صحنه از فیلمهای خبری را داخل کرده است.

تنها عاملی که اندکی حس محبت و عواطف رقیق تماشائیان را جلب نموده و از جنبه خشونت فوق‌العاده فیلم میکاهد دوستی گرم و صمیمانه دوتن از بازیکنان درجه نخست فیلم «ریکاردوالوارز» «رابرت کن» و «فرناندودوستو» (ژیلبرت رولاند) میباشد این دوستی و صمیمیت که از زمان جنگهای مراکش آغاز شده و با خونشان امضاء گشته است چنان سروان ریکاردو را بهیجان میاورد که از مسئولیت عظیم خود چشم پوشیده و با دست خویش یک تن از زندانیان سیاسی را که میبایستی بسخت‌ترین جبهه های جنگ برود نجات داده و محبوب خود «کارملیتا» (دروتی لامور) را بدو میسپارد.

این دوستی از فداکاری نیز درجه‌ای برتر میباشد زیرا بپای خون ریکاردو تمام میشود اهمیت این فداکاری دراینجاست که درجائی، بظهور میرسد که بدرسر را نشناخته و فرزند مادرش را فراموش میکند و هرکس درفکر اینست که هرطوری شده خود را از خطر جنگ برکنار دارد.

برای بی بردن بدرجه اهمیت این دوستی و صمیمیت کافی است انرا با عشق اندخترکی که نامزدش را دریکی از خیابانهای مادرید بقتل میرسانند و بعد یکی از سربازان اسپانیائی بکمکش میاید مقایسه کنیم.

دخترک با آنکه دقیقه‌ای پیش از کشته شدن آنجوان از دوری وی گریان بود وقتی چشمش بدان سرباز افتاد اشک چشمش خشک گردید زیرا رفیق تازه‌اش را زیباتر یافت ولی ریکاردو فداکاری را بانجا رساند که درصدد تهدید رئیس مافوق خودبرامده و او را مجبور میکند که امر بحرکت آخرین قطار بدهد.

یکی از مزایای برجسته این فیلم آنست که هنرپیشگان آن شباهت زیادی باسپانیولیها دارند و این منتهای دقت جیمس هوگان کارگردان هنرمند را می رساند. «لیوایرس» دراین جا رل خبرنگار امریکائی را بازی می کند که برای تهیه خبرهای جنگ باسپانیا مسافرت نموده و درمادرید بایکی از دختران اسپانیائی آشنا شده و ویرا به منشی گری خود برمیگزیند.

ستاره زیبای فرانسوی (اولمب براندا) نیز بهترین وجهی وظیفه خویش را انجام می دهد. بطوریکه اهمیت رل او حتی از دروتی لامور هم که فقط درچند صحنه ظاهر میشود بیشتر است.

(لیونل آتوبل) نیز رل (سرهنگ ویگو) را خوب بازی کرده و دست کمی از سایر هنرپیشگان ندارد.

چون جندی پیش خلاصه این فیلم درهمین صفحه چاپ شده است، لذا مادر اینجا از تکرار آن خودداری میکنیم.

داستان تازه هالیوود

شهرت و معروفیت ستارگان سینما هم همچون عمر کواکب فلکی درمقابل عظمت طبیعت ناپایدار و زودگذر است دیر یا زود ستارگان روشن امروزی و بازیگران ماهر سینما مانند (گرتاگاربو) و (کاترین هپ بورن) و (مارلن دیتریش) (می وست) و هزاران امثال این صنعتگران که باوج شهرت خود رسیده و نامشان‌درآقطار جهان بر زبانها رانده میشود. خاموش شده و با ازدست دادن شهرت خود از خاطرها محو خواهند شد. چند هفته پیش یکی از روزنامه های هالیوود مقاله دراین باب منتشر کرده و بدنیا خبرداده است که دوره محبوبیت این هنرپیشگان معروف پایان گرفته و دیگر رغبت و تمایل عمومی را به فیلمهای خود جلب نمیکنند و بهتر آنست که صندوق درآمد دستگاههای فیلم برداری درجیب این هنرپیشگان بعدازاین خالی بشود نوشته بود امثال (میلرفالوی) (گاری کوپر) و (سونجاهنیس) بازی گران هنرمندی هستند و رزیسورها خواه ناخواه باید ایشان را بمنظور تهیه فیلمهای خود استخدام کنند ولی این تاموقعی است که اسم آنها درخارج و هنرنمائی‌شان در داخل صحنه های سینما کار کرده و توده تماشاچی را بدیدن فیلم هائی که دران بازی کرده‌اند بکشاند نه آن که برخلاف هزینه‌ای که درتهیه یک فیلم میشود لااقل مساوی آنچه ازدست رفته است بکف نیاید.

اظهارات نویسنده این مقاله بقدری در رزیسورهای سودائی هالیود موثر افتاد که دراثر آن شرکت «کمپانی متروگلدین مایر» قرار داد قدیم خود را با (ژان گرافورد) لغو و قرارداد تازه‌ای با او بست که بموجب آن هنرپیشه مزبور پنج سال درخدمت شرکت بدون استفاده از تعطیل کارکند.

و همچنین بسیاری از بازی گران نامبرده شهرت فوق‌العاده خود را بتازگی ازدست داده و مانند سابق نظر متخصصین فیلم برداری را بخود جلب نمی کنند.

درمیان همه هنرمندان کار (کلارک کابل) خوب گرفته و گوئی این شایعات درمقابل محبوبیتی که وی دردل عامه احراز کرده بکلی بی اثر مانده است.

این راست است که ملیونرهای هالیود مردمان بیچاره هستند زیرا آنجا هرکه نامش بیش حرفش بیشتر است و نسبت مشکلات زندگی با ثروت اشخاص رابطه مستقیم دارد.

(کلارک کابل) این نکته را بخوبی میداند و بهمین جهت سعی ندارد کمپانیها هر روز بیش از پیش و برای هر فیلم چندین برابر فیلم سابق باو بپردازند.

و عقیده‌اش این است که:

پول تاوقتی خوبست و بنظر آدمی وسیله راحتی و آسایش مینماید که انسان هیچ نداشته باشد و پس از آنکه دست شخص بکاری بند شد که دست مزدی کافی و مرتب دران باشد دیگر سعی در افزون دارائی کار احمقانه است و جز دردسر و پریشانی خیال حاصلی نخواهد داشت»

میگوید. آنچه من از ثروت و مکنت میخواهم سه چیز است غذا و لباس خوب لوازم شکار و اسب و تنها یک اتومبیل و بدیهی است که برای بدست آوردن اینها محتاج به دارائی هنگفتی نیستم و آنچه اکنون دارم برای همیشه کافی خواهد بود.

«من اسب سواری و شکار و مسافرت را دوست دارم، و میل دارم که لباسم پاکیزه و خوش برش و غذایم ازهمه اینها بهتر باشد»

«می دانم که دارائی انسان هرچه بیشتر باشد هوسها و امیالش بیشتر میشود میل دارد اتومبیل از آنکه همسایه‌اش دارد بزرگتر و خانه وسیعتر و مجلل‌تر داشته باشد و دراین صورت پیوسته از حرص حسد دربیچ و تاب و بدبخت‌ترین مردم دنیا خواهد بود»

اما من میخواهم همانکه اول بوده‌ام تا آخر هم همان باشم: چه خوبست که آدمی نداند غذای نوبت دیگرش از چه راه تهیه خواهد شد تا همیشه برای معاش روزانه چشم به بازوی خود داشته و انتظار کمک دیگری را نداشته باشد»

اینک معلوم نیست که واقعا سرموفقیت این هنرپیشه قابل و بعضی از همکاران او که برعلیه این اعتراضات ایستادگی کرده و مقام خود را تاکنون ازدست نداده‌اند حس قناعت وعدم خودخواهی و آرزوهای پوچ است یا علت دیگری درکار پیشرفت آنها دخالت دارد.»

ستارگان سینما چقدر دستمزد میگیرند؟

۷ خرداد - یکی از مطالبی که درخصوص هنرپیشگان و ستارگان درعموم محافل سینمائی بویژه درهالیوود زیاد مورد بحث واقع میشود دستمزد و حقوق آنان میباشد. همه کس میل دارد از بین ارقام گزافی که نقل میگردد حقیقت را بیرون کشیده و معلوم کند هنرپیشگان محبوبشان تا چه اندازه ثروتمند ترین زنان هالیوود میباشد ممکن است باور کرد «شیرلی تمپل» ستاره نه ساله امریکائی درهر دقیقه بیش از ۸۰ فرانک دستمزد میگیرد؟ «مالن دیتریش» با آنکه فیلمهایش نصف عایدی فیلمهای شیرلی را هم بکارخانه فیلم برداری عاید نمیدارد با اینحال حقوقش درست دوبرابر دستمزد ستاره کوچولوی هالیوود است؟

«برادران مارکس» زیادتر از هنرپیشگان بزرگ و هنرمندی مانند «والاس بری» و «کاری کوپر» و «سونیاهنی» قهرمان اسکی و بزرگترین ستارگان نروژی بیشتر از «ایرن دون» یا «کاتارین هپبورن» و «رات چیرتون» بیش از شوهر نامدارش «شارل بوایه» پول میگیرند.

البته علت این تفاوت فاحش دستمزد ستارگان از اینست که کارخانهای فیلم برداری همه بیک نوع از کارکنان خود تشویق بعمل نیاورده و رقابت باعث میگردد که گاهی بعضی کمپانیهای سینما توکرافی برای جلب توجه سایر هنرپیشگان مبالغ گزافی بعنوان دستمزد بکارمندان خود بدهند.

حال برای آنکه خوانندگان گرامی، اطلاعات بیشتر درین زمینه داشته باشند، مبادرت بنشر صورتی میکنیم که اخیرا از روی دستمزد ستارگان تهیه شده و مورد تصدیق محافل مربوط واقع گشته است:

از پانزده هزار تا یازده هزاردلار درهفته

«می وست» ۱۵،۰۰۰ دلار
«گرتاگاربو» ۱۳،۰۰۰ دلار
«مارلن دیتریش» ۱۲،۰۰۰ دلار
«برادران «مارکس» ۱۲،۰۰۰ دلار
«جانت کیسنور» ۱۱،۰۰۰ دلار
«ویلیام پاول» ۱۱،۰۰۰ دلار
«کلودن کولبر» ۱۱،۰۰۰ دلار

ده هزار دلار:

«سونیاهنی» - «رات چترتون» - «نرماشیر» «بینک کروسلی» - «کلارک کابل» - «رونالد کولان» - «فردریک مارچ» - «چک بونی» «کاری کوپر»:

از ۹۵۰۰ تا ۷۵۰۰ دلار:

«کاتارین هپبورن» ۹/۰۰۰ تا ۹۵۰۰ دلار - «ایرن دون» - وارنر باکتر» «فردآستر» - «والاس بری» - دشارل بوایه».

۸ هزار دلار

«گراس مور» - «بل مونی»

۷ هزارو پانصد دلار

«سیلویاسیدنی» - «مارگاره سولیوان» «مادلن کارول» - «کاری گرانت»

۷هزار دلار

«دوگلاس فربنگس جونیور» - «جون گرافورد»

۶ هزار و پانصد دلار

«ژانت ماکدونالد» - «لیلی یونس» «میریام هوپکسن» - «کی فرانسیس»

۶ هزار دلار

«کنتاس بنت» - «شیرلی تمپل» - «والتر و بنجل» - «رابرت مون کرمری» - اسپنر تراسی» - «بازیل راتبون»

اما مشهورترین هنرپیشگان آمریکائی که خارج از این دسته ها باید از او نامبرد «چارلی» چاپلین» میباشد که اخیرا فیلمی بنام «دیکتاتور» ازوی تهیه شده و پنجاهمین سال تولد خود را جشن گرفت این مرد هنرمند با آنکه درچند سال اخیر دست از بازی درسینما کشیده و فقط از موقعیکه فیلم گویا روی کار آمده است، درسه فیلم بیشتر شرکت نکرده ولی باید دانست درموقعیکه مشغول بازی باشد، دست مزد اوبالغ بر ۲۵/۰۰۰ دلار درهفته یعنی قریب یک میلیون فرانک خواهد بود که در هر دقیقه ۳۷۵ فرانک میشود!

کوچکترین کارمندان کارخانهای فیلم برداری کسانی هستند که رل نعش و سیاهی لشگر را بعهده دارند و این اشخاص با آنکه درهفته بیش از یک روزکار نمیکنند، اما بطور متوسط روزی ۷ دلار و نیم (۲۸۰ فرانک) دستمزد دارند.

«از مجله وو»

اخبار کوتاه

ضیافت بافتخار والاحضرت ولایتعهد

❋ ضیافت بافتخار ولایتعهد

۶ فروردین - اسکندریه - بافتخار تشریف فرمائی والاحضرت همایون ولیعهد به اسکندریه، شب نشینی باشکوهی درباغ ملی این شهر برپا شد. بزرگان و محترمین در این ضیافت حضور داشتند.

❋ بازگشت دانشجویان

۱۱ فروردین - ۳۲ نفر دانشجویان دانشسرایعالی که بسرپرستی آقای سعید نفیسی یار نصرالله فلسفی استاد تاریخ و جغرافی برای مطالعات تاریخی و مشاهده اوضاع جغرافیائی به صفحات جنوب غرب رفته بودند به تهران بازگشتند.

❋ برق کشی خیابان کاخ

۳۰ فروردین - تیرهای سمتی چراغ برق و سیم کشی خیابان کاخ و میدان پهلوی خاتمه یافته و اینک مشغول گذاردن تیرهای سمتی سمت چپ خیابان کاخ میباشند.

❋ ورود رئیس هیئت نمایندگی افغانستان

۱۱ اردیبهشت - در ساعت چهار والاحضرت شاه احمد خان رئیس هیئت نمایندگی افغانستان از ساری به شاهی وارد شدند.

❋ تشکیل جلسه

۱۳ اردیبهشت - در کاخ جدید وزارت امور خارجه سومین جلسه شورای پیمان سعدآباد تشکیل گردید.

❋ تاسیس کارخانه میخ سازی

۶ خرداد - جون تهیه انواع میخ از احتیاجات ضروری کشور بوده و مصرف آن همواره روبافزایش می باشد اخیرا شرکتی در تهران برای خرید کارخانه میخ سازی و تهیه و ساخت انواع میخ تاسیس شده است.

❋ کتابخانه ملی آماده بهره‌داری شد

۱۸ خرداد - عمارت جدید کتابخانه ملی که در شمال عمارت موزه ایران باستان در خیابان رفائل ساختمان شده است از هر حیث آماده بهره برداری شده است.

❋ تهیه زمین ورزش

۱۴ تیر - همدان - تاکنون در همدان فقط یک زمین برای ورزش تنیس وجود داشت اینک در نظر گرفته‌اند که سه زمین دیگر برای این ورزش سودمند تهیه نمایند.

❋ جلسه پرورش افکار

۲۸ تیر - دکتر سیاسی در جلسه پرورش افکاردر باره استفاده از اوقات فراغت سخنرانی کرد این جلسه درباغ فردوس شمیران ترتیب یافت.

❋ تسطیح خیابانها

چهارم مرداد - لنگرود - چند روز است که از طرف شهرداری برای تسطیح و از بین بردن دست‌انداز خیابانهای لنگرود اقدام و با ماشینهای باری همه روز تعداد زیادی شن در خیابانها میریزند.

❋ ساختمان بیمارستان در خوی

۱۵ مرداد - خوی - طبقه اول بیمارستان خوی باتمام رسیده اینک مترصد ورود تیرهای آهن هستند که بنا است از مرکز خریداری شده و ارسال گردد تا طبقه دوم ساخته گردد.

❋ گشایش سیلوی تهران

۱۱ شهریور - در پیشگاه اعلیحضرت همایون شاهنشاهی و والاحضرت همایون ولایتعهد مراسم گشایش سیلوی تهران و کارخانه بلورسازی انجام شد.

توسعه کارخانه برق تهران

درجریان بازدیداز کارخانه برق تهران اعلیحضرت درباره هرچیزی که بچشم می آمد سئوال می فرمودند و آنگاه دستوری آگاهانه برای هرچه بهتر شدن امور، حداکثر استفاده ازاموال وثروت ملی وبخصوص صرفه جوئی آن درجهت جلب رضایت ورفاه مردم ، میدادند.

درعکس که بهنگام بازدیدازکارخانه برق تهران برداشته شده، اعلیحضرت راجع به کابل های برق دستور هایی دادند نخست وزیر ورئیس کل صناعت افتخار حضور دارند تادستورهای اعلیحضرت را درهرمورد به برنامه کارهای خود بیفزایند.

اعلیحضرت همایونی به هنگام بازدید از کارخانه برق تهران در روز نمایش کارخانه میرزا محمدعلی فروغی رئیس‌الوزرای وقت افتخار حضور دارد

۲۲ شهریور - این دو لایحه را در جلسه امروز مجلس جناب آقای وزیر دارائی تقدیم نمودند:

مجلس شورای ملی

جون سال ۱۳۱۱ که طرح تاسیس کارخانه برق تهران تهیه میگردید استعداد تولید برق کارخانه مطابق با احتیاجات آنوقت درنظر گرفته شده بود و از آن تاریخ تاکنون علاوه براینکه قسمت زیادی بر وسعت شهر تهران افزوده شده بنگاههای مهمی تاسیس و وزارتخانه ها و ادارات دولتی نیز دارای تاسیسات زیادتری شده‌اند که استعداد فعلی کارخانه رفع احتیاجات را نمی کند برای تامین نیروی مورد ضرورت با ملاحظه پیشرفت‌های سریعی که میشود درنظر گرفته شده کارخانه و شبکه شهر توسعه داده شود باین جهت شهرداری تهران برای تهیه لوازم آن احتیاج ببیست میلیون ریال وام از بانک ملی دارد لذا ماده واحده زیر را بقید دوفوریت پیشنهاد و درخواست تصویب انرا مینماید.

ماده واحده - مجلس شورای ملی بوزارت کشور اجازه میدهد که مبلغ بیست میلیون ریال برای توسعه کارخانه و شبکه برق شهرداری تهران باعتبار درآمد کارخانه از بانک ملی ایران وام گرفته و درمدت شش سال اصل و سود آن را مستهلک نماید.

مجلس شورای ملی

درنظر است گورستان جدیدی با کلیه لوازم مربوط بان با رعایت حفظ بهداشت همگانی ساختمان گردد شهرداری تهران برای انجام منظور احتیاج بدو میلیون ریال اعتبار دارد که از بانک ملی ایران وام نموده استهلاک آن از محل فروش زمینهائیکه برای ساختمان مقبره های خصوصی واگذار میشود و کسر آن از درآمد شهرداری تهران پرداخت گردد بنابراین ماده واحده زیر را پیشنهاد و درخواست تصویب آنرا مینماید:

ماده واحده - بوزارت کشور اجازه داده میشود برای ساختمان گورستان جدید و سایر متعلقات آن در تهران دو میلیون ریال از بانکملی ایران وام نموده در مدت ۴ سال اصلا و فرعا از محل فروش اراضی مستهلک نماید.

هر لیتر بنزین و نفت لامپا ۵۰ دینار گران شد

تصویب لایحه افزایش مالیات نفت و بنزین

نطق دکتر متین دفتری در مجلس شورای ملی

مجلس شورایملی:

❋ لایحه افزایش مالیات نفت و بنزین فی‌المجلس تصویب شد

❋ لایحه قانون جدید مجازات عمومی تقدیم مجلس گردید جلسه ۱۰۲ ۴ شهریور

مجلس دو ساعت پیش از ظهرامروز برباست آقای اسفندیاری تشکیل و صورت جلسه قبل قرائت و تصویب گردید.

بیانات ریاست مجلس

آقای رئیس - خاطرآقایان مسبوق است که همه ساله مطابق معمول بمناسبت جشن مشروطیت عده‌ای از آقایان نمایندگان برای عرض تبریک بحضوراعلیحضرت همایونی مشرف میشدند ولی امسال بمناسبت مسافرت اعلیحضرت همایون شاهنشاهی بمازندران این سعادت حاصل نشد و تبریکات تلگرافا عرض شد اینک جوابی که رسیده است قرائت میگردد:

جناب آقای اسفندیاری رئیس مجلس شورایملی

تلگراف جنابعالی مبنی برتبریک و ابراز احساسات بمناسبت جشن مشروطیت بعرض پیشگاه اعلیحضرت همایون شاهنشاهی رسید و خاطرمبارک شاهانه قرین مسرت گردید مراتب خشنودی و رضامندی ذات مقدس را باآقایان نمایندگان ابلاغ فرمائید.

رئیس دفترمخصوص شاهنشاهی: حسین

نطق آقای وزیردارائی

آقای بدروزیردارائی - لایحه‌ای است برای افزودن بمالیات نفت و بنزین که بقیدودفوریت تقدیم میکنم اگرچه درخود مقدمه لایحه‌ای که بعرض مجلس می رسد نوشته شده است ولی لازم است چندکلمه هم عرض کنم. چون هرسال مطابق قراردادی که ما با شرکت نفت انگلیس و ایران داریم قیمت نفت و بنزین را طبق یک ماده از مواد آن قرارداد. معین میکنیم و آن نازل ترین قیمتی است که دربازاردنیا است و آن قیمت رومانی و خلیج مکزیک است بعلاوه یک تخفیفاتی که برای عامه و برای دولت هرکدام منظورمینماید. البته شرکت همیشه ساعی است و ما هم همیشه او را تشویق میکنیم که هزینه این کاررا کمتر بکند قیمت که بدست آن ها نیست و بدست ما هم نیست ولی هزینه توزیع و سایرهزینه هائی که بایستی اضافه شود برقیمت البته آن بدست خودشرکت است و شرکت هرسال سعی میکند مقداری کم بکند، خوب این مقداریکه شرکت از آن قیمت ها کم میکند ما هم همیشه استفاده می کنیم و آن مبلغ را برمالیات میافزائیم بطوریکه خیلی محسوس نمیشود این اضافه مالیات برعامه ولی برای بودجه کشوریک درآمد نسبتا معتنابهی حاصل میشود. پارسال هم عینا همین کاررا کردیم و تصویب هم شد درمجلس و امسال هم این اضافه تقاضا میشود.

مالیات نفت و بنزین

لایحه تقدیمی آقای وزیردارائی بشرح زیرخوانده شد:

مجلس شورای ملی

جون طبق پیمان امتیازی شرکت نفت ایران و انگلیس مصوب هفتم خرداد ۱۳۱۲ بهای مواد نفتی درداخله کشوربمناسبت ترقی یا تنزل بهای آن دربازار عمده فروشی جهان متغیر و این تغییر بها توام با نظریکه دولت از لحاظ مقتضیات برای ثابت نگاهداشتن بهای فروش داخلی دارد اتفاقا موقع مساعدی جهت دولت فراهم نموده که درحدود تنزل بهای مواد نفتی کمکی ببودجه درآمد کشور بشود بنابراین دواصلاح قانون اصلاح مالیات نفت و بنزین مصوب شانزدهم مردادماه ۱۳۱۷ ماده واحده ذیل پیشنهاد و تقاضای تصویب آنرا باقید دوفوریت مینماید.

ماده واحده - از تاریخ ۱۳ مرداد ۱۳۱۸ مالیات نفت لامپا و بنزین و موادمشابهی که بمصرف سوخت موتورهای احتراق داخلی میرسد بماخذ پائین گرفته می شود از هرلیتربنزین و نفت لامپا ۵۰ دینار و از سایرموادمشابهی که بمصرف سوخت موتورهای احتراق داخلی میرسد مانند نفت دیزل و نفت گاز هرلیتر ۲۰ دینار

کلیه موادنفتی موجوددردست تولید کنندگان وواردکنندگان و نمایندگان آن ها از تاریخ ۱۳ امرداد ۱۳۱۸ مشمول مالیات مقرر درفوق است اعم از اینکه نسبت بآنها معامله قبلی شده یا نشده باشد.

مقررات این قانون نسبت به موجودی ۱۳ مرداد ۱۳۱۸ بعد موادنفتی نامبرده نیز قابل اجرا بوده و معاملاتی که قبل از آن تاریخ بین تولید کنندگان ووارد کنندگان موادنفتی نامبرده و یا نمایندگان آنها و مصرف کنندگان واقع شده ولی جنس آن تا تاریخ نامبرده تحویل نگردیده مشمول مالیات جدید بوده و فقط درصورتی باید قابل اجرا شناخته شود که خریدار مالیاتهای مقرررا طبق این قانون بفروشنده بپردازد.

پس از اخذ رای نسبت بفوریت اول و دوم ماده واحده خوانده شد و جون مخالفتی نبودنسبت بلایحه باورقه رای گرفته شدو با کثریت ۸۸ رای تصویب گردید.

تقدیم لایحه

آقای دکترسجادی کفیل وزارت راه لایحه راجع باستخدام ۱۸ نفرمهندسین کارمندان ساختمان راه آهن را تقدیم مجلس نمودند که به کمیسیون ارجاع گردید.

آقای مرآت کفیل وزارت فرهنگ لایحه راجع باستخدام دکترلئوکوخ استاددانشگاه تهران را تقدیم مجلس نمودند.

لایحه جدید قانون مجازات

آقای وزیردادگستری لایحه جدید قانون مجازات عمومی را تقدیم مجلس شورای ملی نموده و بیانات زیررا ایراد نمودند:

نطق آقای دکترمتین دفتری وزیردادگستری درپیرامون قانون جدید مجازات عمومی

لایحه قانون مجازات جدید را که چندی است دروزارت دادگستری تحت شور و بررسی بوده اخیرا باتمام رسیده است تقدیم میکنم و برای توضیح مزایا و اهمیت این لایحه بایدمقدمه مختصری عرض کنم: البته آقایان می دانند که برای حفظ حقوق درمقابل تجاوزات میگویند این حربه تا قرن نوزدهم بیشتر متوجه حفظ حقوق افراد بود و بعدها که جامعه تدریجا درمقابل افرادشخصیت مستقلی احراز کرد و دارای حقوق مخصوصی گردید این فکرپیدا شد که باید حقوق جامعه هم درمقابل تجاوز افراد بوسیله مجازات حفظ شود و درقوانین مجازات ملل درمقابل جرایم برضد افرادجرایم برضدجامعه عنوان پیدا کرد - درقرن بیستم براثرحیثیت و اعتبارات مخصوصی که دولت درجامعه تحصیل کرد این فکربیشتر قوت گرفت و جرایم برضد مصالح عمومی رفته رفته جرایم برضدافرادرا تحت‌الشعاع قرارداد و قوانین جزائی اکثرملل راقیه سیرتکاملی خود را از این نظردر سالهای اخیرشروع و طی کرده‌اند.

قانون مجازات عمومی فعلی ما هم گرچه متضمن هردوعنوان جرایم برضدافراد و جرائم برضدمصالح عمومی میباشد و گرچه بیش از چهارده سال از عمر آن نمیگذرد لکن اقتباس از یکرشته اصول جزائی شده است که تا قرن نوزدهم رونق داشته و با تکامل علوم جزائی درقرن حاضر و نهضت فکری که درساختمان دولتها از نظرحقوق پیش آمده بخصوص با ترقیاتی که درکلیه شئون اجتماعی این کشورو تغییرات اساسی که درزندگانی مدنی ما حاصلشده دیگرماموریت مهم اجتماعی خود را نمیتواند کاملا انجام بدهد.

مصالح ارتش شاهنشاهی - منافع خزانه عمومی حمایت از بنگاههای مالی و صنعتی از قبیل راه آهن و بانکها و کارخانجات که درائرنهضت اقتصادی کشوربوجود آمده - دسیسلین و انتظامات سختی که درگردش کارهای عمومی ما برقرارشده تدابیربهداشت که برای حفظ و ازدیادنسل اتخاذ گردیده - اینها امورلیت که بعد از وضع قانون مجازات فعلی کسب اهمیت خاصی نموده و قانون مجازات جامعتری لازم است که بتواند این احساس نوین را درمقابل تجاوزات بزهکاران حفظ نماید بعلاوه درقسمت جرائم برضد افرادهم قانون مجازات فعلی نواقص مهمی از قبیل حفظ جهات معنوی و شرافت افراد و ترویج اخلاق حسنه دارد که بایدرفع شود.

قطع نظراز این نواقص که بشرح مذکور درحقوق جزائی اختصاصی ما مشهود است قواعد عمومی جزائی ما هم که موضوع باب کلیات است از حیث ترتیب اعمال قانون مجازات و موضوع مسئولیت و توجه تقصیرو تعددجرم و میزان مجازات و تکرارجرم وغیره محتاج باصلاحات اساسی است.

وزارت دادگستری به امتثال اوامر مطاعه که از پیشگاه اعلیحضرت همایون شاهنشاهی درتکمیل اساس دادگستری ووضع قوانین جامع و مجازات را موردبررسی کامل قرارداده و این لایحه را که متضمن پانصدوهشتاد و چهارماده است تنظیم کرده.

دراین لایحه دردرجه اول اهمیت مخصوصی داده شده است بجرایم برضد شخصیت بین‌المللی و داخلی دولت و مقدسات ملی و جرایم برضداقتدارات و حاکمیت و حیثیات دولت و مامورین آن و بنگاهائیکه مظهرنیروی دولت هستند - و همچنین به عملیاتیکه ایرانی برخلاف مصالح میهن چه درداخله و چه درخارجه مرتکب شود و دسایسی که برعلیه اساس حکومت و استقلال کشورو درزمینه تخریب اقتصاد کشورو تزلزل اعتبارات مالی آن بعمل آید و بطورخلاصه بکلیه جرائمی که مضربه نظام عمومی جامعه باشد.

درقسمت مجازاتها درلایحه جدید سعی شده است که مبارزه برعلیه بزهکاران نیرومند تر و موثرتر باشد دامنه مجازاتها از حیث اقل و اکثروسیعتر مقررگردیده - قاعده جمع مجازاتها با یک حدودی جانشین ادغام آن شده - بمجازات های نقدی و بطورکلی بمحکومیت های مالی مجرمین توجه بیشتری شده که باوضعیت مالی بزهکاران متناسبتر و از این حیث موثرتر باشد - انتشار احکام جزائی دربعضی مواردتجویز شده است که هم موجب عبرت باشد و هم ضرر معنوی متضررین از جرم را جبران کند.

دراین لایحه دردرجه اول اهمیت مخصوصی داده شده است بجرایم برضد شخصیت بین‌المللی و داخلی دولت و مقدسات ملی و جرایم برضداقتدارات و حاکمیت و حیثیات دولت و مامورین آن و بنگاهائیکه مظهرنیروی دولت هستند - و همچنین به عملیاتیکه ایرانی برخلاف مصالح میهن چه درداخله و چه درخارجه مرتکب شود و دسایسی که برعلیه اساس حکومت و استقلال کشورو درزمینه تخریب اقتصاد کشورو تزلزل اعتبارات مالی آن بعمل آید و بطورخلاصه بکلیه جرائمی که مضربه نظام عمومی جامعه باشد.

درقسمت مجازاتها درلایحه جدید سعی شده است که مبارزه برعلیه بزهکاران نیرومند تر و موثرتر باشد دامنه مجازاتها از حیث اقل و اکثروسیعتر مقررگردیده - قاعده جمع مجازاتها با یک حدودی جانشین ادغام آن شده - بمجازات های نقدی و بطورکلی بمحکومیت های مالی مجرمین توجه بیشتری شده که باوضعیت مالی بزهکاران متناسبتر و از این حیث موثرتر باشد - انتشار احکام جزائی دربعضی مواردتجویز شده است که هم موجب عبرت باشد و هم ضرر معنوی متضررین از جرم را جبران کند.

دراین لایحه درنظرگرفته شده است که برای مبارزه برعلیه بزهکاران مجازات کافی نیست حربه دیگری لازم است که از وقوع جرم نیز جلوگیری نماید این حربه عبارت از اقدامات تامینی است که دربعضی مواردسالب آزادی و درمواردیگرجنبه تضمینات مالی را دارد - دادرس دراعمال اقدامات تامینی مخیراست که آنرا درضمن حکم محکومیت یا تبرئه یا بعد از حکم هرطور مقتضی بداند مقرربدارد - این تدبیر درموردعناصری اتخاذ میشود که بحال جامعه مضر و خطرناک تشخیص شوند و بخصوص درمورد اشخاص غیرمسئول یعنی خردسالان و مجانین بسیارسودمند و موثر است - این تدبیر از ابداعات اخیرعلوم جزائی است که درکنگره های بین‌المللی موردتصدیق واقع شده و درقوانین جزائی جدید بعضی از ملل قبول شده و دربهبودی اخلاق بزهکاران بسیارموثر است.

درلایحه جدید بحفظ نسل و بهداشت و تندرستی عمومی توجه خاصی مبذول گردیده و مقرراتی دران مندرج است که درحقوق جزائی ما تازگی دارد - و برای کسانی که موجب انتشارامراض یا سرایت بیماریهای واگیرداروعرضه کردن مواد غذائی غیراصل و دواهای تقلبی و همچنین درمقام حفظ نفوس برای کسانیکه بخودکشی اشخاص کمک بکنند مجازات مقررگردیده.

درکلیات این لایحه موضوع فعل و فاعل درجرائم کاملا از یکدیگرمتمایز و رابطه بین آن دو که عبارت از سببیت است موردقت مخصوص واقع شده.

نسبت بتاثیرقوه فهم و اراده که شرط اساس توجه تقصیراست و درجات آنها که درشدت و ضعف مسئولیت موثراست دقت بیشتری شده است.

بعلاوه قواعدی وضع گردیده که دادرس درعین اینکه تا یک میزان درتعیین مجازات اختیاردارددرهرموردبرای افزودن یا کاستن مجازات تابع حدود معینی باشد و بعبارت اخری مجازات درهرموردبا نظرگرفتن تمام خصوصیات آن مورد از حیث کیفیت فعلی و فاعلی تعیین شود. یعنی برای تنبه و بهبودی هریک از افراد بزهکاران بفراخور و شایستگی خود او تدبیرجزائی اتخاذشود.

از نظرکیفیات شخصی بزهکاران راجع بدو طبقه مقررات مخصوصی وضع شده. یک طبقه کسانی هستند که دربزهکاری بدرجه تکرارجرم رسیده و از بین آنها یکدسته محرمین بعادت موسوم شده‌اند این گروه از بزهکاران از بزهکاران دیگرجدا شده و درباره آنها مبارزه شدید باید بعمل اید و اعمال اقدامات تامینی اجباری است طبقه دیگرخردسالان هستند که درمورد آن ها تدابیرمختلف اصلاحی و تربیتی درنظرگرفته شده است.

جون از مجازات دو منظور مهم تعقیب میشود. یکی حفظ جامعه از خطرتکرارجرم و دیگراصلاح و تربیت بزهکاردراین لایحه لازم شمرده شد که دادگاه بعد از حکم بمجازات خودرا فارغ ندانسته و درنتایج حکم خود و بهبودی اخلاق بزهکاران نظرداشته باشد باین لحاظ دادرس ناظر اجراء پیش بینی شده است که ماموریت داردروضعیت. زندانیان نظرکرده آنهائی را که مستحق آزادی مشروط یا لایق کارکردن درخارج از محوطه زندان و مساعدت های دیگرمیداند تشخیص بدهد.

نکته دیگرقابل ذکر این است که دراین لایحه بجهات اخلاقی و مسائل ناموسی و شرفی اهمیت خاصی داده شده کیفیات مخففه و مشدده عمومی که دراین لایحه شماره شده بیشتر مبتنی برجهات اخلاقی است درقسمت حقوق خصوصی افراد از حیث تجاوز بحقوق مالکیت و منافیات عصمت و توهین باشخاص مقررات این لایحه مال و شرف و ناموس مردم را تضمین میکند.

همینطوربرای حفظ جهات عمومی از قبیل تخلف از قراردادهائی که با دولت بسته می شود و حفظ خزانه عمومی از هرگونه دستبردخصوصا نسبت بتبانیها و تقلباتی که درمزایده ها و مناقصه های دولتی پیش بیاید و حفظ منافع اقتصادی عمومی و خصوصی - و حمایت از منابع ووسایل تولید ثروت و حمایت از بازرگانی و پیشه و هنر و وسایل باربری عمومی (حفظ کارخانجات و راه آهن از خطر حوادث و تخریب) مقررات اطمینان بخشی دربردارد.