سال سی و یکم - شماره ۹۱۴۲ | سه‌شنبه بیست‌وچهارم مهر ماه ۱۳۳۵ | تک شماره دو ریال و نیم

اطلاعات

هجوم بخانه نخست‌وزیر

دیروز ناگهان فدائیان عرب در منطقه غزه بخانه بن گوریون نخست‌وزیر اسرائیل حمله بردند

یازده نفر از سربازان مسلح محافظ منزل نخست‌وزیر بقتل رسیدند

فرمانده سازمان جاسوسی اسرائیل بقتل رسید و اسناد محرمانه وی بدست آمد

بن گوریون دیروز اعلام کرد: ما تمام قوای خود را برای یك جنك مهیب آماده کرده ایم و تا آخرین قطرهٔ خون از خاك خود دفاع خواهیم کرد

در اسرائیل بسیاری از مقامات دولتی و پارلمانی که در جریانات سیاسی نفوذ کامل دارند معتقدند که فورا باید بخاك اردن حمله شود

دیشب ملك حسین پس از ۱۶ ساعت مذاکره با عبدالاله با ورود ارتش عراق باردن مخالفت کرد

ملك حسین بعلت مخالفت های داخلی وفشار طرفداران مصر نتوانست بورود ارتش عراق موافقت کند- ریچارد کروسمن نمایندهٔ حزب کارگر میگوید: منظور از اعزام قوای عراق باردن دخالت در جریان انتخابات اردن است ومیخواهند انتخابات را ارمجرای صحیح خارج کنند

اورشلیم- رویتر- داوید بن گوریون نخست‌وزیر اسرائیل طی نطقی که در پارلمان اسرائیل ایراد نمود اظهار داشت که هدف اسرائیل حفظ صلح است ولو اینکه این صلح ناپایدار باشد.

وی گفت که اسرائیل از تهدیدهای عبدالناصر نسبت به اسرائیل کاملا آگاه است ولی اسرائیل آماده است که در هرحال از خود دفاع کند اما بعقیده من هیچوقت جنگ موفق به حل مشکلات و مسائل نگردیده است

تشکر بن گوریون از فرانسه

بن گوریون سپس اشاره به تقاضاهای مکرر اسرائیل برای خرید اسلحه در حالی که سیل اسلحه ومهمات از ممالك شرقی بطرف کشورهای عربی سرازیر است نموده و گفت بریتانیا هم اسلحه و مهمات برای کشورهای عربی میفرستد

بقیه از صفحه سوم

نظریات امروز روزنامه های لندن

لندن -رویتر- روزنامه های مهم انگلستان امروز اوضاع اردن را در مقالات خود به تفصیل مورد بحث قرار داده‌اند.

روزنامه «نیوز کرونیکل» پس از اشاره به روابط اسرائیل و اردن در خاور میانه می‌نویسد:

«دولت انگلستان اکنون در این نواحی سیاست خطرناکی را بازی می کند.»

روزنامه منچستر گاردین مینویسد «دشمنی انگلستان با اسرائیل ممکنست بدبختی دیگری در خاورمیانه برای ما ایجاد کند»

روزنامه محافظه کار دیلی تلگراف پس از اشاره به اوضاع میگوید «اکنون سرهنگ ناصر در اردن نیز مانند کاتال سوئز با قدرت دنیای غرب معارضه میکند واگر در اینجا هم موفق شود به امپراطوری رویائی خویش در دنیای عربی تحقق خواهد بخشید.»

چهار نفر از سران حزب توده محکوم باعدام شدند

هشت نفر دیگر از رهبران حزب بحبس هائی از پانزده سال تا ۲۰ ماه محکوم گردیدند

رای دادگاه بدوی نظامی درباره این ده دیروز صادر و بآنان ابلاغ شد و بعضی از آنها تقاضای تجدید نظر کرده‌اند

امروز تیمسار سرلشکر آزموده دادستان ارتش بخبرنگار ما گفتند بموجب رای صادره از دادگاه عادی شماره ۲ اداره دادرسی ارتش بریاست تیمسار سرتیپ قطبی دوازده نفر اشخاص زیر در تاریخ ۲۳ر۷ر۳۵ شرح زیر محکوم شدند:

۱- مهندس نادر شرمینی عضو سابق کمیته مرکزی حزب منحله توده و رهبر سازمان جوانان آن حزب محکوم باعدام.

بقیه درصفحه چهارم

جریان روز

ایران

رفع اختلافات مرزی

یکی از مسائلی که از یك قرن پیش تاکنون مورد ابتلای ما بوده قضیه اختلافات مرزی است که شاید بیش از صدوچندسال میان ایران وهمسایگان باعث کشمکش مشده است. درزمان فتحعلی شاه بهانهٔ دومین جنگ ایران و روس همین اختلافات مرزی بود که طرفین دعوی هریك بنحوی مداول معاهدهٔ گلستان را دربارهٔ حدود مرزی تعبیر میکردند. درزمان محمد شاه، امیر کبیر در رأس هیئت مخصوص بارزنه‌الروم رفت تاموضوع اختلافات مرزی ایران وعثمانی را حل وتسویه کند و بالاخره آن قضیه همچنان معوق ماند تازمان اعلیحضرت فقید که

بقیه درصفحه دوم ستون اول

جهان

مسئلهٔ اردن

شورای امنیت سازمان ملل متحد روز شنبه بنا بدرخواست دولت اردن هاشمی تشکیل جلسه میدهد تامسئله تجاوزات اخیر اسرائیل را بخاك اردن هاشمی موردبررسی قراردهد.

هفته گذشته نیرو های اسرائیل ناگهان مرزهای اردن را مورد حمله قرارداده وباکمك توپخانه ونیروهای زره‌پوش یك پاسگاه پلیس را درمنطقه قلقیله منهدم ساخته و تلفاتی بافراد مستحفظ پاسگاه مذکور وارد ساختند

این حمله درهنگامی که شورای امنیت مشغول رسیدگی بمسئله کانال سوئز بود اضطراب وتگرانی شدیدی درمحافل سیاسی جهان ومخصوصا دردنیای عرب

بقیه درصفحه دوم ستون دوم

نهضت تیتوئیسم و دوری از کرملین بسرعت در کشورهای پشت پرده آهنین پیش می‌رود و در لهستان قدرت متدرجا در دست تیتوئیست ها متمرکز می شود

لهستان ومجارستان درآستانه تحول سیاسی و اقتصادی عظیمی قرار گرفته‌اند

در انتخابات آینده لهستان برای اولین‌بار چهار دسته مخالف شرکت خواهند کرد وبرای اولین‌بار دردوران پس ازجنگ در مجلس لهستان اقلیت و اکثریت بوجود خواهد آمد

رئیس هیئت نمایندگی حزب کمونیست ایتالیا گفت: دریوگسلاوی صحیح‌ترین نوع مجری ای توده‌ای بوجود آمده‌است

آیزنهاور اعلام کرد یوگسلاوی استقلال خود را حفظ کرده است

بلگراد- رویتر- یك هیئت نمایندگی پنج نفری بریاست «ارنو کروئه» رهبر حزب کمونیست مجارستان که دیروز وارد بلگراد گردیدند درضیافتی که بافتخار این هیئت داده شد «کروئه» شعارهائی مبنی بر دوستی ملتین وتحکیم روابط دو کشور داد.

امروز رسما اعلام شد که مذاکرات هیئت نمایندگی مجارستان با یك هیئت یوگسلاوی که سه نفر از اعضای عالی رتبه آن کشور در راس آن قرار دارند صورت خواهد گرفت والکساندر رانکوویچ معاون رئیس جمهور بجای تیتو در مذاکرات شرکت خواهد کرد.

«رانکوویچ» دیروز اظهار داشت که مدت چندسال روابط دوستانه دو کشور متاسفانه قطع گردیده بود ولی امیدواریم که زودی کشور های مجارستان و یوگسلاوی باهم متحد گردیده و

بقیه درصفحه هفدهم

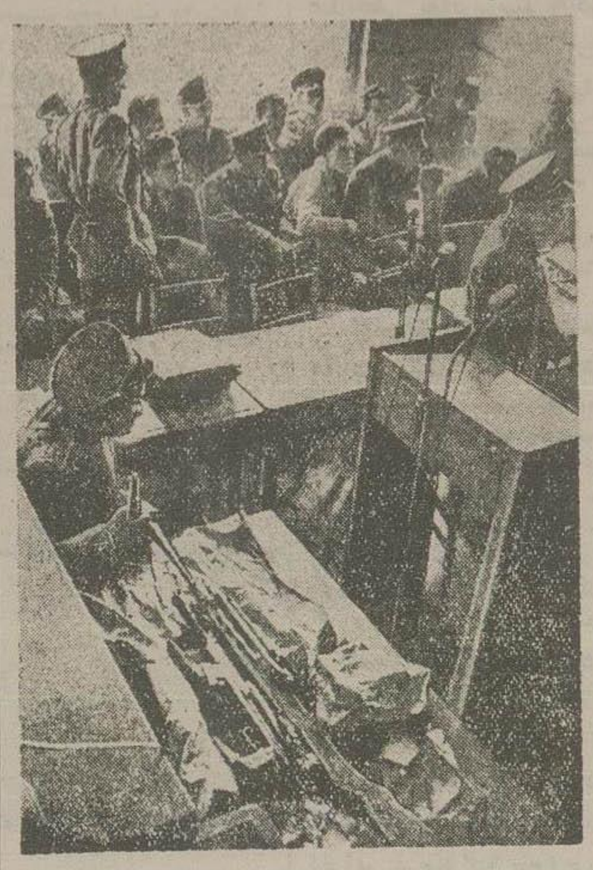

اولین عکس از دادگاه یزنان- متهمین و نمونه‌ای از وسائلی که در تظاهرات یزنان از طرف شورشیان بکار برده شده بود، مشهود

دیدرومیسین
Didromycine
Specia
وارد شد
آ- ۲۱۴۶۰ (۱)

کامیل شمعون

شرح احوال میهمان عالیقدر شاهنشاه

که فردا وارد تهران میشود

رئیس جمهور لبنان نیمساعت مدازظهر فردا بدعوت شاهنشاه وارد تهران خواهد شد و برای یکهفته از کشور ایران بازدید می نمایند.

دیروز برنامه پذیرائی ایشانرا منتشر

بقیه درصفحه نوزدهم

۲۵ نفر از دوشیزگان امروز بآلمان رفتند

ساعت هفت صبح امروز اولین دسته دوشیزگان که برای کارآموزی درامور تلفن وتله تایپ انتخاب شده بودند با هواپیما بآلمان عزیمت کردند.

هنگام عزیمت این عده آقای مهندس اشراقی وزیر پست وتلگراف و تلفن نیز درفرودگاه حضور داشت و توصیه‌هائی به دوشیزگان مزبور درباره رعایت نظم و انضباط، دقت در فراگرفتن امور کارهای تلفنی وتله تایپ آنها نمودند.

دومین دسته این دوشیزگان سه‌ماه دیگر بآلمان اعزام خواهندشد.

مجلس شورای ملی
درصفحه چهارم مطالعه فرمائید

ARIEL
آریل مدل ۱۹۵۶
برنده مسابقه سرعت
شرکت امین خیابان لاله‌زار تلفن ۲۶۶۴۲
شعبات چهارراه گلوبندک - خیابان تخت‌جمشید

AKO
آکو
تازه - سالم

اعلامیه

وزارت دربار شاهنشاهی

این اعلامیه امروز ازطرف دربار شاهنشاهی صادر شده‌است:

بنابر دعوت رسمی اعلیحضرت همایون شاهنشاه حضرت رئیس جمهوری اسلامی پاکستان وبیگوم اسکندرمیرزا روز نهم آبانماه هزار و سیصد و پنج برابر ناسو ویکم اکتبر ۱۹۵۶ بتهران تشریف‌فرما میشوند

وزیر دربار شاهنشاهی دکتر اقبال

تیتو و خروشف در شکارگاه

قیافه تیتو وخروشف وسایر سران شوروی در کریمه کاملا عوض شده بود درایام فراغت شکار مشغول بودند خروشف مانندشکارچیان «تیرول» اتریش کلاه مخمل بسر داشت ودرعوض پر مخصوص شکارچیان شاخه‌ئی ازسروهای جنگل را بگوشه کلاهش بسته بود.

دراین مسافرت ومذاکرات تیتو نیز خیلی چرب زبانی میکرد و خروشف نیز دست کمی از او نداشت. تیتو یك چکمه بلند پوشیده و تفنگ دولول خود را شخصا حمل میکرد خروشف نیز هم تفنگ داشت وهم دوربین بزرگ بگردن آویخته بود تا شکار را از دور ببیند.

دراین عکس تیتو وخروشف درلباس شکار و تفنگ دیده میشوند.

یك مانور دریائی در آبهای جنوب در پیشگاه شاهنشاه انجام میشود

بقرار اطلاع از طرف نیروی دریائی مقدمات انجام یك مانور دریائی در آبهای جنوب فراهم گردیده‌است.

این مانور روز پنجم آبانماه درپیشگاه شاهنشاه انجام خواهد گرفت و کلیه واحدهای دریائی که درجنوب هستند درآن شرکت خواهند جست بطوریکه کسب اطلاع شده شاهنشاه روز پنجم آبانماه بجنوب تشریف خواهند برد وضمن بازدید از جریان مانور دریائی بنادر جنوبی نیز سرکشی خواهند فرمود واز تاسیسات وتشکیلات نیروی دریائی جنوب بازدید خواهند نمود.

احتمال دارد مسافرت اعلیحضرت همایونی بجنوب دو روز طول بکشد در این مسافرت چند تن از امرای ارتش نیز در التزام رکاب ملوکانه خواهند بود.

۴۰۰ پرونده غصب اراضی

در شهرداری تهران مورد رسیدگی قرار گرفته‌است

امروز نیز کمیسیون مامور رسیدگی باراضی غصب شده شهرداری بکار خود ادامه داد و بقراریکه یکی از اعضای کمیسیون اظهار داشت درحدود چهارصد پرونده مورد اختلاف شهرداری با صاحبان اراضی، مورد رسیدگی کمیسیون قرار گرفته است.

دیروز نماینده وزارت دادگستری درشهرداری تهران حاضر شد و پس ازاینکه پرونده های اراضی شهرداری را مطالعه سطحی نمود باچند نفر از اعضای کمیسیون از اراضی واقع در محلهای اطراف تهران بازدید نمود.

کمیسیون شهرداری تهران مرکب از آقایان رضا فقیه زاده رئیس وحسن دیلمقانی نماینده اداره کل بازرسی ومشرفی و سلیمی نمایندگان اداره کل املاك میباشند. آقایان مهندس ارشادی بسمت مهندس کمیسیون ومهدی متین‌رزم بسمت رئیس دفتر کمیسیون مشغول کارشدند این کمیسیون زیر نظر آقای اکرمی مدیر کل بازرسی شهرداری تهران بپرونده ها رسیدگی مینماید.

امروز نیز یکنفر از طرف کمیسیون شهرداری باداره ثبت عزیمت نمود وقسمتی از نقشه‌های سابق محلهای اطراف تهران را بانقشه‌های فعلی که دراداره کل ثبت موجود است تطبیق نمود واسامی صاحبان فعلی اراضی را یادداشت کرد تا پس از تحقیق از آنها غاصبین اولی معلوم گردند.

یك گوزه سکه طلا در شهرری کشف شد

دیروز دریکی از کوره‌های آجرپزی واقع درجاده شهرری روبروی پاسگاه عوارضی موقعیکه کارگران مشغول برداشتن خاك بودند یکوقت متوجه سکه‌های طلا ومربوط بزمان قبل از اسلام بوده‌است برخورده مینمایند مامورین ژاندارمری شهرری پس از اطلاع این جریان قسمتی از آنها را جمع‌آوری نموده ولی کارگران قسمت دیگری را پنهان کرده‌اند.

چاك جهان
مورد اطمینان

المپیا
ترانسفورماتور مهتابی
ساخت آلمان - بی رقیب است

انواع کت وژاکت وبلوز
در کشباف منصفی
محل فروش کلی وجزئی شاه آباد کوچه
ممتاز تلفن ۳۵۷۱۷
آ- ۲۱۹۴۰ «کانون طوطی»

دکتر بیرجندی مدیر عامل بنگاه عمران گفت:

بامر شاهنشاه ۱۲۰۰ خانه روستائی

در کاشان، اصفهان، یزد و کرمان در دست ساختمان میباشد

۳۴ نفر برای تحصیل درامور عمرانی بکشور های هندوستان و پاکستان وانگلستان وامریکا اعزام میشوند

تشکیل شوراهای دهات درسراسر کشور آغاز شده‌است

بقرار اطلاع قانون تشکیل شورای دهات که درمجلسین بتصویب رسیده توسط بنگاه عمران درقسمتی از دهات بموقع اجرا درآمده وشوراهای دهات تشکیل یافته‌است.

خبرنگار ما امروز برای اطلاع از این اقدام مفید که برای عمران وآبادانی دهات مخروبه وبدون آب وآبادی ایران بسیار مفید است باآقای دکتر بیرجندی مدیر عامل بنگاه عمران مصاحبه کرد وایشان دراین باره چنین اظهار داشت:

بموجب قانون اصلاح مواد اجتماعی وعمرانی دهات شورای دهات در بسیاری نقاط تشکیل گردیده ودر بقیه قراء نیز

بقیه در صفحه نوزدهم

امشب افتتاح سینما مولن روژ
صفحه ۱۷ مراجعه فرمائید
آ- ۲۲۰۸۶

هشت روز دیگر چه خواهد شد؟
هشت روز دیگر بلیطهای پنجاه ریالی اعانه ملی قرعه‌کشی میشود ودو نفر هریك صدهزار تومان، ده نفر هریك بیست وپنج هزار تومان، وچهار نفر هریك ده هزار تومان وهزاران نفر دیگر از دو هزار تا پانصد تومان دریافت خواهند کرد برای تهیه بلیط فقط یك هفته فرصت دارید
آ- ۲۲۰۷۸

سالن بلوز ساعت ۶ ونیم بعدازظهر امروز برای مراسم افتتاح خود از شما دعوت میکند - نشانی تخت جمشید، چهارراه بهار
آ- ۲۲۰۵۰ «کانون طوطی»

ایران

رفع اختلافات مرزی

بقیه‌از صفحه‌اول

قسمت‌مهمی از آن اختلافات حل‌شد. برای تسویه‌سایر اختلافاتی که‌موجود بود اقدامات‌وفعالیتهائی جریان‌داشت تاآنکه‌دولت ازچندی پیش‌جدا در صدد برآمد که‌این‌مشکل اساسی را بطورمطلوب مرتفع‌سازد و چنانکه میدانیم‌هیئت‌هائی‌مامور انجام‌این‌امر شدند ومخصوصاباتماسهائی که‌بادولت‌های شوروی وترکیه حاصل گردید، دامنه اقدامات ومطالعات‌برای رفع اختلافات‌مرزی درمنطقه‌شمال وشمال غربی کشورتوسعه‌یافت تااینکه‌خوشبختانه بتوافق‌کامل منتهی‌شد ومشکلی که‌یك قرن قبل تا بحال همه‌گونه تولید گرفتاری و کشمکش کرده‌بود بطرز رضایت‌بخشی برطرف گردید وخبرهائی که اینروزها ازمرزمشترك سه کشورمیرسد مؤید این‌امرمیباشد.

کشوربهناور ایران از راه خشکی ودریا باچندین کشور هم مرزمیباشد افغانستان، اتحاد جماهیرشوروی، عراق، ترکیه‌وپاکستان باایران‌همسایه یکدرو یکدیوارهستندوخواه‌ناخواه‌باما همه‌نوع‌روابط دارندوبایدداشته باشند اساس‌تحکیم وتشییداین روابط‌برتعیین حدودمرزی‌استواراست، بخصوص برای مملکتی مثل‌ایران که‌قسمت‌عمده‌مرز نشین‌های آن‌ایلات وعشایر هستند و طبعابه‌ییلاق و قشلاق‌میروند. چه‌بسا اتفاق‌افتاده که‌برای‌مراتع‌احشاء‌واغنام خویش‌دچارمضیقه‌شده‌اند،زیرادربعضی نقاط‌سرحدات‌تحدیدحدودنشده ودواگر هم‌تحدید حدودشده بود مورد قبول طرفین نبود. درنتیجه هرروز یك‌نوع گرفتاری‌پیش‌آمد میکرد. بنابراین رفع‌اختلافات مرزی ایران‌وترکیه و شوروی یکی‌ازاقدامات‌اساسی‌وسودمند شمارمیآید زیرامنازعات‌دامنه‌داری‌را قطع‌وفصل‌مینماید‌والبته‌دراین‌موردحسن نیتی که‌ازطرف‌دولتهای‌دوست همجوار ابرازشده‌کاملامؤثر بوده‌است.

موضوع حدود ایران وپاکستان‌نیز ازقرارمعلوم‌تسویه‌شده‌و بزودی‌عملیات فنی برای علامتگذاری در محل شروع خواهد شد و ازاین رهگذر هم نگرانی نخواهدبود.

میماند قضیه هیرمند وشط‌العرب، که هردوازمسائلی است که‌بایدسر بما درآن خصوص اقدام شود، بویژه‌پس ازامضاء پیمان بغداد که هم ایران و هم عراق، علاوه برمناسبات دیرین دارای‌روابط موثرتری گشته‌اند ودریك مسئله اساسی که‌حفظ صلح‌خاورمیانه است دوش بدوش یکدیگر اشتراك مساعی‌دارند،بااینوصف‌قضیه شط‌العرب و اختلافات مرزی دیگر میان‌ایران وعراق طبعا قابل حل‌وتسویه‌میباشدو جهت ندارد که‌معوق بماند.

روابط ایران بادولت‌دوست‌وهمسایه وهمکیش‌وهمزبان‌خودیعنی افغانستان نیزبراساس‌مودت‌وبرادری قرارگرفته است.

روز گذشته خبری ازقول آقای نورالحق در اطلاعات بود که مردم افغانستان بااشتیاق وعلاقه‌مندی‌وافر بزبان وادبیات فارسی توجه دارند و روزنامه‌ها ومجله‌های عمدهٔ‌افغانستان بزبان‌فارسی منتشر میشود

انتشار این‌خبر طبعا موجب مسرت عموم ایرانیان‌خواهدبود که برادران وخواهران افغانی آنها تا این‌درجه نسبت بایران علاقمند هستند ودلیلی ندارد که‌غیراز این باشد.دوملت‌هم نژاد، همزبان وهم کیش طبعادوست ومرادر خواهندبود وبهمین‌نظر انتظار عموم ایرانیان آن‌است که‌قضیه‌هیرمند وکلیه‌مسائل مرزی‌مورد اختلاف‌میان ما وافغانستان بخوبی وآسانی تسویه شود، همانطور که اختلافات دیرین ایران باشوروی وترکیه حل وتسویه شد.

ایران درحال حاضر مرحله‌جدیدی ازتحولات عمرانی راآغازنموده وتمام مساعی‌خودرامبذول‌میدارد که بافراهم ساختن‌وسایل‌ومقتضیات‌مناسب‌بهبود وضع‌اقتصادی‌خود بهرداز دوروی همین‌اصل با کمال اشتیاق‌بتحکیم روابط دوستی با همسایگان یك درو دیوار خویش متمایل میباشدوبهمان جهت درصدد است که‌هر گونه‌اختلافی که‌اهمسایگان داردمرتفع‌سازد.

خوشبختانه همسایگان عزیز مانیز مانندایران سر گرم‌اصلاح امورداخلی وترویج عمران‌وآبادی میباشند. پس برای ماوآنان بهترین فرصت همین است که‌حدوددرودیوارخانه های‌خودرا تعیین کنیم‌وبافراغ‌خاطر باجرای‌برنامه‌های عمرانی بپردازیم.

جهان

مسئله اردن

بقیه‌از صفحه‌اول

ایجاد کردومسئله ورودنیروهای‌عراقی بخاك اردن‌هاشمی‌موردتوجه دولتهای انگلستان‌وآمریکا قرار گرفت و این دودولت رسما اعلام کردند که باورود نیروهای عراقی باردن در صورتیکه ملك‌حسین‌چنین‌تقاضائی بکندموافقت دارندواز آنها پشتیبانی‌خواهند کرد

سه‌روز پیش‌هیئت سیاسی و نظامی مهمی‌بریاست‌امیرعبدالاله‌ولیعهدعراق برای‌مذاکره پیرامون کمك عراق از بغدادواردعمان‌شدوبلافاصله‌مذاکرات این‌هیئتهاتحت‌ریاست‌ملك‌حسین آغاز گردید ومسئله‌ورود قوای عراق‌بخاك اردن‌هاشمی بدقت مورد مطالعه قرار گرفت. آخرین گزارشهائی که در بارهٔ‌مذاکرات عمان‌رسیده‌حاکی‌است که‌ملك‌حسین‌باورودنیروهای عراقی بخاك‌اردن‌مخالفت کرده‌وقرارشده‌است که‌نیروهای عراق در مرزهای اردن مستقرشوند تادر صورت لزوم بکمك ارتش اردن‌بشتابند

مذاکرات‌دیروزهیئت‌های‌نمایندگی عراق واردن مدت ۱۶ ساعت ادامه داشته ودرخلال آن‌موضوع کمك‌عراق بدقت مورد بررسی قرار گرفته ولی پادشاه اردن‌هاشمی درحال حاضرورود نیروهای عراقی‌را بخاك اردن صلاح ندانسته‌است‌زیرا گذشته ازعکس‌العملی که‌ممکن‌بود اسرائیل درصورت‌ورود نیروهای عراق باردن ازخود نشان بدهد اصولا بعضی ازدولت‌های‌عربی نیزبا این‌امرموافق‌نبودند وشك‌نیست که‌پادشاه‌اردن‌هاشمی‌برای‌جلوگیری از بروز هرگونه اختلاف نظر بین کشورهای عربی بامسئله ورودنیروهای عراقی باردن مخالفت کرده است.

بایددرنظر داشت که بین‌عراق ومصر رقابت‌هائی درباره کمك بدولت اردن وجوددارد واکنون هردودولت سعی می کنند که‌درانتخابات آینده‌پیروزی نصیب طرفداران آنهاشود.

روزنامه‌دیلی‌تلگراف‌درآخرین‌شماره خودنوشته‌است‌اگرملك‌حسین‌موفق‌نشود انتخابات اردن هاشمی‌رابتعویق‌اندازد بطور حتم پیروزی نصیب طرفداران مصرخواهدشد.

باتمام این احوال اکنون این نکته مسلم‌است که کشورهای عربی صف واحدی‌در مقابل‌اسرائیل‌تشکیل داده وتصمیم دارند ازهیچگونه کمك نظامی واقتصادی باردن‌هاشمی‌مضایقه نکنند. والبته عجالتا کمکهای‌نظامی، ازطریق‌فرستادن‌اسلحه‌ومهمات‌نظامی صورت‌خواهد گرفت.

ازدیروز شورای اتحادیه عرب درقاهره تشکیل‌جلسه داده و یکی‌از مهمترین مسائلی که در مذاکرات شورای مذکورمورد بررسی‌قرارخواهد گرفت‌مسئله‌فلسطین، کمك کشورهای عربی‌باردن‌هاشمی‌است.

تاکنون دولتین عراق‌ومصرمقادیری اسلحه،مهمات برای‌ارتش‌اردن‌هاشمی ارسال داشته‌اند ودرآینده‌نزدیکی‌عونی‌عبدالهادی،وزیرامورخارجه اردن‌برای مذاکره‌درباره‌جلب کمك‌های‌اقتصادی ونظامی‌عربستان‌سعودی بریاض‌پایتخت عربستان سعودی مسافرت‌خواهد کرد

ازطرف دیگر دولت انگلستان نیز ممکن‌است طبق‌قرارداداردن‌وانگلیس، درصورت لزوم باردن هاشمی کمك کند.

باین ترتیب ارتش‌اردن هاشمی، در آینده‌نزدیکی‌از هرحیث‌برای‌جلوگیری ازحملات احتمالی اسرائیل تقویت خواهدشد.

اکنون‌بایددید که شورای امنیت سازمان‌ملل متحد برای‌پایان دادن‌به تجاوزات اسرائیل چه اقدامی بعمل خواهدآورد.

بطوریکه درسرمقاله‌دیروز نوشتیم تاکنون‌سازمان‌ملل‌متحدموفق نشده است اسرائیل‌رااز حملات مکررخود بمرزهای کشورهای‌عربی‌باز دارد. این‌دولت‌ازچندسال‌قبل آرامش‌وثبات اوضاع رادرخاورمیانه‌بهیزده‌حاضرنیست توصیه‌های سازمان ملل‌متحد را بکار ببرد.

اینك‌وقت‌آن رسیده است که‌شورای امنیت ازقدرت خودبرای‌پایان دادن بحملات‌تجاوزکارانه اسرائیل‌حداکثر استفاده را کرده و مهاجم‌را سرجای خودبنشاند.

انشاء نوین برای دبیرستانها

بقلم دانشمند محترم اقای محمد جواد- تربتی

کتابخانه اکبرعلمی

آ-۲۱۲۲۲ ۵-٤

فیزیولوژی گیاهی

برای سال ششم طبیعی وامتحان مسابقه دانشکده پزشکی

تألیف آقایان دکتر محمود دبهزاد - دکتر علی زرگری - دکتر صادق مبینی در ۲۹۲ صفحه منتشر شد. تکامل تاچندروز دیگر منتشر خواهدشد

کتاب فروشی وچاپخانه دانش ناصر وخسرو

آ-۲۱۷۵۰ ۲-۲

جناب آقای حشمتی نماینده محترم مجلس شورایملی ومدافع حقوق کارمندان محروم دولت

دهها هزارکارمند،محروم دولت‌دراقصی نقاط‌مملکت ازتوجه جنابعالی نسبت بوضع خویش که باپیشنهاد وتعقیب‌آن‌جناب دفع تبعیض از ایشان میشود ازنیات خیرخواهانه جنابعالی پشتیبانی میکنند اینجانب نیز سهم خود ازطرف خودوعموم‌کارمندان دولت‌ازاقدامات جنابعالی که خوشبختانه مورد تصویب مجلس وتوجه‌دولت‌واقع‌شده صمیمانه سپاسگزاری مینمایم.

آ-۲۱۹۷٤ عبدالله جهانگیری

باطلاع دبیران محترم ادبیات فارسی میرساند

برگزیده نثر ونظم فارسی

کتاب قرائت سالهای چهارم و پنجم دبیرستانها در دو جلد

مطابق برنامه جدید وزارت فرهنگ

تالیف

عباس دیوشلی - دکتر ضیاءالدین سجادی - محمد صدیق اسفندیاری - زین‌العابدین موتمن

از چاپ‌خارج‌شد

نظر باین که برنامه جدید امسال‌در کلاس‌های‌ششم اجرانمی‌شود این کتاب‌هابرای سالهای ششم نیزمورد استفاده ومطابق بابرنامه است

آ-۲۲۰۷۰ ۱-۳ موسسه‌مطبوعاتی علمی

برای حفظ سلامتی و سرمایه خود معاملات پولی وملکی خودرا

بوسیله‌نگاه کوشان انجام فرمائیدزیرا از مراقبت‌های مخصوص این‌نگاه رسمی قدیمی مطمئن‌خواهید بود به‌جنگ کلاهبرداران نیفتاده و بالنتیجه سرمایه‌خودراحفظ وآسایش‌وسلامتی‌خودرا همراز دست نخواهیدداد

آ-۲۲۰۰۸ شانی‌لالزار نزدیك‌توپخانه ۳۹۷۸٤ نگاه کوشان

کلاسهای زبان آلمانی مهندس شهابی

دابروازروز ۵ شنبه ۲۱ مهر دردبیرستان البرز ثبت‌نام میشودشروع درس اول آبان‌ماه

آ-۱۵۷۳۷ ٤-۳

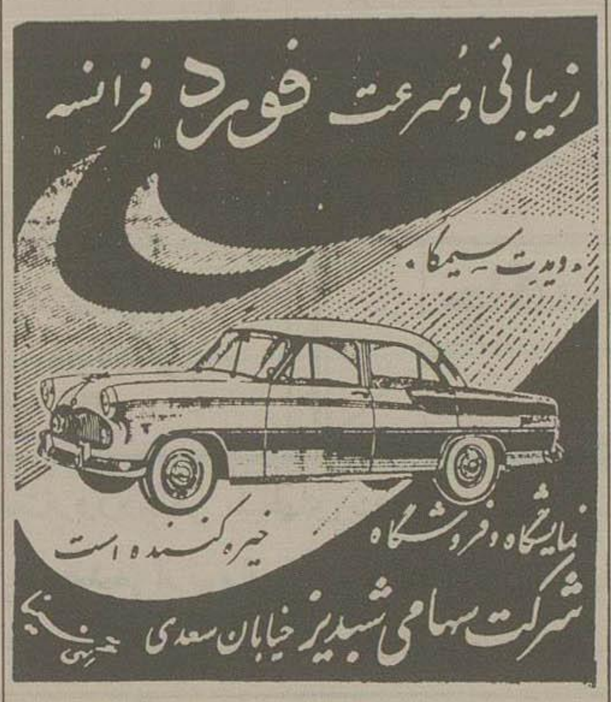

آ-۲۲۰۵۸

آ-۲۲۰۵٤

اندام‌متناسب وموزون‌شمادرصورتی بهترجلوه‌گرخواهدشد که‌لباس‌خوش دوخت تن‌داشته‌باشید.

دوزندگی پرس از هر نظر رضایت خاطرشمارا جلب‌خواهد کرد

آ-۲۱۸٦٦

مردان عقیم

حتی‌آنانکه سابقه ورم بیضه‌داشته و بکلی نطفه ندارند قابل عمل جراحی هستند.

تهران‌خیابان سعدی دکتر محمودمحسنیان

(۱) آ-۲۱۹۷٦

برهان قرآن

نوشته سیدصدرالدین بلاغی

کتاب جالب ونفیسی است که‌تمام مسائل‌اجتماعی‌امروزرازنظراسلام موردبحث قرارداده است.

اسلام ومالکیت، اسلام وسرمایه‌داری، اسلام‌ونظام طبقاتی، اسلام‌وزن اسلام‌وآزادی فکر، اسلام‌وکمونیسم، و نظایر این مباحث بابیانی‌ساده و براهینی‌روشن‌دراین کتاب مورد گفتگوقرارگرفته‌است.

برای‌هرجوینده‌حقیقت‌وهرفردمسلمان این کتاب‌میتواندبسیارخواندنی ومفیدباشد

آ-۲۱٦۸۰ ۲-٤

قضاوت صحیح

همه‌کس میداند که‌پایه‌های تمدن وصنعت‌جهان امروز براساس‌علوم ریاضی‌نشاده‌است‌لذابرای‌تقویت‌رشدفکری‌دانش‌آموزان و سپردن کلید رمز موفقیت‌دوران زندگی آینده بآنان کتاب‌حساب‌و هندسه‌علامه مطابق‌برنامه جدید وزارت فرهنگ مخصوص کلاسهای سوم‌وچهارم وپنجم‌وششم دبستان هاتالیف وتوسط کتابفروشی وچاپخانه برادران علمی منتشر گردید همهٔ آموزگاران مجرب وباذوق که‌این کتاب راملاحظه فرمودند متفقاً درمقام قضاوت وتوصیف آن گفته‌اندآنچه‌خودشان‌همه‌دارندتو تنهاداری

آ-۱۲۰٤۰ ۱-۲

سال‌تحصیلی ۱۳۳۵-۱۳۳٦

جمعیت‌دوستداران فرهنگ‌ایران‌وفرانسه

زیرنظر عده‌ای از استادان دانشگاه برای کلاسهای مقدماتی و برائیك تاادبیات فرانسه‌داوطلب‌می‌پذیرد برای‌ثبت‌نام روزهای شنبه-دوشنبه چهارشنبه ازساعت ۵الی۷بعداز ظهر بدفتر کلاس زبان مراجعه‌فرمائید

آدرس-خیابان‌لالزار کوچه‌نکیسا(تابك)محل‌دبیرستان‌ادیب

آ-۱٦۱۳۷

کل‌نفس ذائقة‌الموت

ساعت فوت مرحوم مبرور خلد آشیان علی‌میرزا احمدیان معروف بطالقانی والد معظم جناب آقای احمد احمدیان راکه ازقنات باتقوی و فضیلت هستند وخود آنمرحوم هم عمری با صداقت و حسن نیت در راه خدمت بخلق گذرانیدند باطلاع آقایان طالقانیهای مقیم مرکز و سایر مومنین و دوستان میرساند مجلس ختم آنمرحوم در مسجد بنی هاشمی واقع درخیابان گرگان چهارراه‌معینیه یوم‌چهارشنبه ۲۵مهرماه از ساعت۳الی ۵بعدازظهر منعقداست انتظارمیرودکه آقایان‌تفقدفرمایند.

الاحقر حاجی‌میرزا خلیل کمره‌ای

خانواده‌های احمدیان - احسانی - معینی - افتخاری نوابی نژاد - شریف رازی - قزل‌ایاغ - نراقی

بدین‌وسیله درگذشت آقای‌علی میرزا احمدیان معروف بطالقانی را باطلاع‌دوستان ودوستان میرساند مجلس‌ختم‌مردانه روزچهارشنبه بیست و پنجم مهرماه جاری از ساعت ۳الی ۵ بعدازظهر درمسجد بنی‌هاشمی واقع‌در خیابان گرگان چهارراه معینیه ومجلس ختم‌زنانه‌همان‌روز درمنزل آنمرحوم واقع‌درخیابان خواجه نظام‌الملك روبروی‌دبستان شهرستانی کوی طالقانی منعقد میباشد.

احمد احمدیان قاضی دادگستری - ابراهیم احمدیان - رحمت‌الله احمدیان - اکبر احمدیان - یونس احمدیان - مرتضی احسانی - اسمعیل افتخاری مهندس فخرالدین نوابی نژاد - سرهنگ محمودشریف‌رازی - مصطفی قزل‌ایاغ اصغر نراقی -

آ-۱٦۱٦۵

بعموم بازماندگان آنمرحومه مصیبت وارده را تسلیت میدهیم

بمناسبت فوت مرحومه مغفوره والده انجانبان وعیال مرحوم آیت‌الله آقای‌میرزاعلی‌اقا مامقانی خاطر محترم دوستان معظم‌رامستحضرمی‌دارد که مجلس ترحیم‌مردانه روزچهارشنبه ۲۵ مهرازساعت ۹الی۱۱ صبح‌درمسجد امامزاده‌یزید ومجلس‌ختم زنانه بعدازظهر همان روز در منزل شخصی‌واقع در خیابان اسکندری پائین خیابان کاوسی منعقد میباشد.

الاحقر حاج سید ابراهیم امین - حسین برمکی - عبدالعلی بهانی - سید هادی سینا - سید یحیی سینا - رضا ناویلی - محمود نظریان - مرتضی محمدیان - غلامرضا شریف اقدس - اسمعیل شهلا - بیوك میلانی آ-۱٦۱٤۹

مصیبت وارده راعموم بازماندگان آنمرحومه تسلیت میدهیم

با کمال‌تاسف فوت مرحومه متعلقه آقای‌حاج‌احمد میلانی و والده بیوك میلانی‌را باطلاع دوستان وخویشاوندان میرساند مجلس‌ختم‌مرحومه مغفوره روز چهارشنبه ۲۵ مهرازساعت ۹الی۱۱ صبح‌درمسجد امامزاده‌یزید ومجلس‌ختم زنانه بعدازظهر همان روز در منزل شخصی‌واقع در خیابان اسکندری پائین خیابان کاوسی منعقد میباشد.

الاحقر حاج سید ابراهیم امین - حسین برمکی - عبدالعلی بهانی - سید هادی سینا - سید یحیی سینا - رضا ناویلی - محمود نظریان - مرتضی محمدیان - غلامرضا شریف اقدس - اسمعیل شهلا - بیوك میلانی آ-۱٦۱٤۹

مصیبت وارده راعموم بازماندگان آنمرحومه تسلیت میدهیم

چون روز پنجشنبه ۲٦ مهر ماه مصادف باشب سال فوت مرحومه مغفوره مادرتر کمان‌الملوك قهرمانی (جمیل‌الدوله)میباشد مجلس یادبودی ازساعت چهار تاهفت بعدازظهر درمنزل آن‌مرحومه واقع‌درخیابان‌علائی برقرار خواهد بود ازدوستان‌وخویشاوندان تقاضامیشود با حضورخود روح ان مرحومه راشاد فرمایند.

بهمن‌قهرمانی - محمدمهدی‌قهرمانی - شکوه‌عظیمی - حکیمی‌نوشهری - سرتیپ دکتر دفتری - سرهنگ اسدالله دفتری - مهندس هدایت‌الله دفتری آ-۱٦۲۰۹

درگذشت مرحوم مهدی داراب نیا کارمند باز نشسته وزارت‌پست‌وتلگراف‌را باطلاع‌عموم دوستان وآشنایان آن‌شادروان‌میرساند مجلس‌ختم‌مردانه ازساعت۱۰الی۱۲ صبح‌پنجشنبه ۲٦مهرماه درمسجدمجد وختم‌زنانه بعدازظهر همان‌روز درمنزل شخصی‌واقع درامیریه-کوچه‌سهیلی کوچه‌دهستانی- منزل‌دارالبا برگزار خواهدشد

کریم‌داراب‌نیا - محمودامیرخلیلی - ابوالحسن‌محتشم - سرهنگ‌محمدثقفی - سرهنگ‌مهدی امامی‌مهندس‌منوچهر داراب‌نیا - سرهنگ‌نعمت‌اله‌امیرخلیلی - دکتر روان‌بخش - هوشنگ‌داراب‌نیا - ضیاءالدین امیرخلیلی - سرهنگ۲ ابراهیم امیرخلیلی - احمد ثقفی - مسعود یاسائی محمدتقی دارائی - ستوان۱ محمود ثقفی - فتح‌اله دارائی - ستوان۱ سیروس داراب‌نیا - ستوان۱فتحعلی پاك نژاد آ-۱٦۲۱۳

بعموم بازماندگان آنمرحوم مصیبت‌وارده‌را تسلیت میدهیم

آگهیهای تسلیت

درگذشت نابهنگام جوان‌ناکام‌شادروان‌اصغرشیرازی را به‌آقای‌مصطفی شیرازی وسروان‌غلامحسین شیرازی‌وعباس‌شیرازی وخانواده محترم‌بخصوص به دوست‌عزیزمان‌آقای اکبرشیرازی تسلیت عرض مینمائیم.

زابل - غلامرضااسمعیلی - مرتضی‌نژادی - پزشکیار شفیع کسائی - ستوان یکم‌رضاامام‌جمعه - ستوان یکم ناصر حقیق آ-۲۱۸٤۸

بانهایت تاسف‌مصیبت وارده‌را بخانواده کاشانی کوشانفرخصوصاباقای مهدی‌کاشانی کوشانفر رئیس‌هیئت‌مدیره کل اصناف‌تسلیت‌عرض‌مینمایم.

آ-۱٦۱۵۹ یزدان‌منش

جناب‌آقای‌مهدی کوشانفر رئیس‌شورای‌عالی‌اصناف باقلبی مملو ازتاثر فوت‌والده مکرمتان‌را تسلیت عرض نموده بقای عمرجنابعالی را ازخداوندمتعال خواستارند

آ-۱٦۱٦۱ اتحادیه‌صنف نقاشان اتومبیل - محمد معصومیان

کارمندان صندوق‌شعبه بانکملی مرکز مصیبت‌وارده‌را بجناب آقای علی‌اصغر احسان ریاست‌محبوب‌صندوق تسلیت‌میگویند. آ-۱٦۱۷۳

ازطرف کارمندان‌صندوق شعبه مرکزی رضا یعقوبی

بانهایت تاثر وتاسف‌مصیبت وارده‌را بخانواده‌های محترم احسانی - فرزد- علوی تسلیت عرض‌نموده بقای‌عمر وسلامتی‌سروران عزیزرااز‌خدای متعال‌خواستاریم‌وخودرا درانده‌مصیبت‌عظیم شریك‌میدانیم.

آ-۱٦۱۷۱ خسرو رادجو وبانو

جناب آقای‌مهدی کوشانفر کاشانی

هیئت‌رئیسه اتحادیه صنف‌کله‌پزتهران ونوابع مصیبت‌وارده بجنابعالی را تسلیت عرض وبقای عمربازماندگان آنمرحومه را ازخداوند متعال مسئلت مینمایند.

آ-۱٦۱٤۳

رئیس اتحادیه صنف‌کله‌پز - حسن روشن‌مهر

بانهایت تاسف‌فوت مرحومه مغفوره والده انجانبان وخواهر مرحوم ایت‌الله آقای‌میرزاعلی‌اقا مامقانی خاطر محترم دوستان معظم‌رامستحضرمی‌دارد که مجلس‌ترحیم‌مردانه روزچهارشنبه ۲۵ مهرازساعت ۹الی۱۱ صبح‌درمسجد سحاب واقع درخیابان شاه چهارراه کتابی ومجلس ختم‌زنانه درهمان ساعت درمنزل آنمرحومه واقع درخیابان چهارراه‌شاه‌ساختمان‌فوقانی دفترخانه ۱۰۰منعقدخواهدشد

الاحقر یوسف مامقانی - حسین اخباری ممقانی سردفتر ۱۰۰ - اکبر اخباری ممقانی - بیوك آیتی - علی اورعی علوی.

آ-۱٦۱٦۷

بعموم بازماندگان آنمرحومه مصیبت‌وارده را تسلیت میدهیم.

بانهایت تاثر بدینوسیله فوت مرحومه مغفوره والده اسلی مژدهیان دختر مرحوم ابراهیم‌طواف مژدهی (برادرزاده مرحوم حاجی‌ملاحسن مژدهی) والده وجده انجانبان‌را درنندریپهلوی باستحضار فامیل و خویشاوندان و دوستان میرساند

آ-۲۱۹٦٤

ابراهیم مژدهیان - موسی مژدهیان - فریده - خوش - مهندس‌رضامژدهیان - سروان‌مهدی مژدهیان

بعموم بازماندگان آنمرحومه مصیبت‌وارده را تسلیت میدهیم.

آقای شاهپورباوند باطلاع فامیل محترم دوستان میرساند که‌مجلس یادبود چهلم شادروان بانو بدرالتاج باوند بعلت کسالت همسرشان برپا نخواهدشد بنابراین افکار وعدوستی آنمرحومه هزینه مجلس یادبود وسایر روزنامه‌اطلاعات بنگاه‌حمایت‌مادران‌اهدا گردیده است

شاهپور باوند - فخرالتاج باوند - نجم‌التاج باوند - سهام‌ملك باوند - یزدان بخش باوند - کیوم‌ث باوند

آ-۱٦۱۸۹

بدینوسیله باطلاع اقوام‌ودوستان وآشنایان میرساند مناسبت تصادف روزپنجشنبه ۲٦ مهرماه باشب هفت‌شادروان مهندس هاشم‌افراشته مجلس تذکری ازساعت ۳ الی ۵بعدازظهر در آرامگاه خانوادگی‌افراشته درامامزاده قاسم (تجریش) برگذار خواهدشد از طرف خاندان افراشته

آ-۱٦۱۵۳ ۱-۲ دکتر هاشم افراشته

خانواده های احسانی - فرزد - علوی - حکیمی مجتبائی - عباسی - نوذری - رحیمی - گیدفر - خدانده حقیقی - بدینوسیله خبر فوت مرحومه مغفوره‌شادروان بانوفرخ تاج‌خانم احسان برادرجواربارگاه امام‌ثامن‌الائمه باطلاع‌کلیه فامیل‌وخویشان‌وآشنایان میرسانند. مجلس‌ختم‌مردانه آنمرحومه روز چهارشنبه۲۵مهرماه ازساعت ۱۰الی۱۲ درمسجدمجدمنعقداست‌ومجلس زنانه‌درهمان‌روزازساعت چهاربعداز ظهردرمنزل آنمرحومه‌خیابان امیریه کوچه‌فردوس‌کاشی، ۳۷برپا خواهدبود

آ-۱٦۱۸۱

ملك حسین با ورود قوای عراق باردن مخالفت کرد

بقیه از صفحه اول

وحال آنکه درمورد اسرائیل ازدادن اسلحه خودداری نمود

بن گوریون افزود که بمالك متحده آمریکا متفقین خودرا تشویق نمود که اسلحه به اسرائیل بدهند تادرخاورمیانه تعادلی درموضع نیروهای طرفین بوجود بیاید.

نخست‌وزیر اسرائیل سپس ازفرانسه درمورد ارسال اسلحه ومهمات وحمایت بیدریغ نسبت به اسرائیل قبلا تشکر نمود •

حمله بشوروی

بن گوریون گفت: روسها اسلحه ومهمات بکشورهای عربی میدهند و بعدا سخنگوی آنها مدعی میشود که این سلاح ها فقط بمنظور حفظ صلح بکشورهای عربی داده میشود وحال آن که برعکس ارسال اسلحه و مهمات باعث وخامت اوضاع خاورمیانه گردیده است •

نخست‌وزیر اسرائیل گفت که خطر علیه اسرائیل فوق‌العاده زیاد شده است برادیکتاتور مصر مانندسایر رهبران عرب حتی یك لحظه ازتهیه وتدارکات عجولانه خودبرای شروع یك حمله دیگر باسرائیل باز نمی‌ایستد.

بن گوریون سپس گفت که اسرائیل این حق را برای خود محفوظ نگاه میدارد که باورود یك کشور متخاصم مانندعراق باردن آزادانه بهرعملی که صلاح میداند مبادرت نماید

ورودنیروهای عراقی باردن تغییر کلی در اوضاع این ناحیه خواهدداد و باید گفت که این عمل کاملا مخالف قرارداد متارکه بین اردن و اسرائیل میباشد.

اورشلیم ـ رویتر ـ وزارت خارجه اسرائیل دیروز اعلامیه‌ای انتشارداده و طی آن متذکر شده است که هر کس بطورمستقیم یاغیرمستقیم عراق راتشویق به طرح واجرای نقشه هائی بنماید مسئولیت بزرگی را بر دوش گرفته است.

اشغال اردن

ناظرین امور معتقدند که این اشاره بریتانیا است که چندی پیش به اسرائیل اطلاع داد که بنظر دولت بریتانیا اعزام یك گروهان ازنیروهای عراق باردن واشغال این کشور به ثبات وضع این ناحیه کمك خواهد کرد.

اعلامیه وزارت خارجه اسرائیل سپس متن اعلامیه‌ای را که چندروز پیش ازرادیوی بغداد پخش گردیده انتشارداده واضافه مینماید که اعلامیه رادیوی بغداد یك دلیل آشکاروروشنی برای اثبات تمایلات توسعه طلبی وهجوم بخاك اسرائیل در ناحیه عراق میباشد واین مطلب راتا بحال مکرراً دولت اسرائیل تذکر داده وتوجه جهانیان رامعطوف به ثبات واقعی عراق نموده است وخوشبختانه نظریات اسرائیل هم اکنون بوسیله خوددولت عراق مورد تایید قرار گرفته است.

اخیرا کنسولگری عراق در دمشق اعلامیه‌ای انتشارداده و اخبار مربوط به امکان انعقاد قرارداد صلح را با اسرائیل مورد تکذیب قرارداده است.

درحال جنك

اعلامیه اسرائیل سپس اضافه میکند که این اعلامیه عراق پس ازانتشار بعضی مقالات در روزنامه‌های سوریه مبنی براینکه عراق قصد صلح بااسرائیل دارد صادر گردید. اعلامیه وزارت خارجه اسرائیل اضافه مینماید که رادیوی بغداددر برنامه روز دوازدهم اکتبر خود اعلام داشت که عراق هرگز اسرائیل رابرسمیت نشناخته وحاضر نگردیده است که بانمایندگان اسرائیل درمورد ترك مخاصمه وارد مذاکره شود وعراق هم اکنون با اسرائیل در حال جنگ است •

تقاضای اردن از انگلیس

لندن ـ رویتر ـ سخنگوی وزارت خارجه انگلیس در مورد تحولات اخیر اردن واسرائیل اظهارداشت که پس از حمله قوای اسرائیل درشب چهارشنبه گذشته به قوای اردن دولت اردن از بریتانیارسما درخواست کرد که نیروی هوائی سلطنتی به اردن کمك نماید زیرا اسرائیل با هواپیما های جت بنیروی اردن حمله کرده است.

سخنگوی وزارت خارجه انگلیس سپس گفت قبل از اینکه در اینمورد تحقیقات لازم بعمل آید اوضاع آرام شده ودیگر احتیاجی به اعزام هواپیما نگردید.

اردن بشورای امنیت مراجعه کرد

نیویورك ـ رویتر ـ دولت اردن دیروز رسما از شورای امنیت سازمان ملل درخواست کرد که بفوریت جریان حملات اسرائیل در ۱۱ اکتبر بخاك اردن رسیدگی نماید •

دولت اردن ضمن درخواست خود ـ متذکر شده است که در نتیجه حمله قوای اسرائیل درحدود یکصد نفر از نیروهای دوطرف بهلاکت رسیدند و سربازان اسرائیل ۱۶ کیلومتر درخاك اردن پیش رفتند.

این بزرگترین وشدیدترین هجومی بوده که ازسال ۱۹۴۹ یعنی تاریخ متارکه جنك بین اسرائیل واردن تابحال صورت گرفته است.

درخواست اردن که بوسیله عبدالمنعم رفاعی نماینده دائمی اردن در سازمان ملل متحد بکورت وزاتی رئیس شورای امنیت تقدیم شده ضمنا حاکی است که این اعمال اسرائیل تهدیدی بصلح و امنیت جهان بوده و برخلاف شرائط قرارداد متارکه بین دو کشور ومنشور سازمان ملل متحد است.

دولت اردن بموجب نامه مزبور از رئیس شورای امنیت خواسته است که بفوریت جلسه شورای را منعقد نموده و اقدامات لازم بمنظور خاتمه دادن باین وضع فوق‌العاده بحرانی بعمل آورد.

صلاح سالم و افشای اسرار

قاهره ـ خبرگزاری فرانسه ـ درمقاله‌ای که تحت عنوان «نوری السعید توطئه میکند تا خاك اردن ازطرف قوای عراقی اشغال گردد» سرگرد صلاح سالم عضو سابق شورای انقلاب ویکی از سابق تبلیغات مصر در روزنامه «الشعب» مینویسد:

نقشه اینکار ازطرف دولت انگلیس ودولت اسرائیل ودولت نوری السعید طرح شده بود این یکی ازبزرگترین توطئه های امپریالیسم غربی است تا اتحاد ملل عرب را درهم شکنند واین درست درموقعی بمرحله عمل درآمده است که تمام ملل زجر دیده عرب صفوف خودرا بهم نزدیکتر میکنند واتحاد را محکم‌تر میکنند تا خویشتن رااز یوغ امپریالیسم که سالیان متمادی ایشان رادر فشار گذاشته بود آزاد کنند •

سرگرد صلاح سالم مینویسد من حاضرم ثابت کنم که این توطئه از طرف امپریالیستها شده وجزئیات آن را باستحضار دنیای عرب میرسانم ومردانه ایستاده‌ام تابینم چه کسی میتواند این حقایق راتکذیب کند •

درابتدای مقاله خود صلاح سالم نوشته است موضوع اعزام قوا ازطرف عراق باردن دربدو امر درمذاکرات بغداد بین نوری السعید وعونی عبدالهادی عنوان شد و گفته میشد منظور تقویت ارتش اردن است تا نتواند درمقابل حملات اسرائیل ایستادگی کند. دراین موقع نوری السعید پیشنهاد کرده است که سفیر کبیر انگلیس دربغداد درمذاکرات شرکت کند ودولت انگلستان میان اردن و اسرائیل میانجیگری نماید بعد نوری السعید گفت تاوقتی که دولت اسرائیل رسما اعلام نکند که فرستادن قوای عراقی باردن ازطرف آن دولت بمنزله عمل خصمانه ازطرف عراق نسبت باسرائیل تلقی نخواهد شد ازاعزام قوا باردن خودداری خواهد کرد.

ازطرف دیگر نوری السعید تذکر داده بود که ذخیره مهمات ارتش عراق محدود است وبایستی موافقت دولت انگلیس درمورد ارسال مهمات جنگی جلب گردد وبعد قوای عراق باردن کسیل شود بعدا سفیر کبیر انگلیس اطلاع داد که دولت اسرائیل اطمینان میدهد که اعزام قوای عراق باردن ازطرف کشور اسرائیل بمنزله عمل خصمانه علیه این دولت تلقی نخواهد شد واز طرف دیگر دولت انگلیس اطلاع داد که درصورت حمله واشغال اردن ازطرف قوای اسرائیل دولت انگلیس بارتش عراق واردن اسلحه ومهمات خواهد داد ولی در صورت تجاوزات سرحدی اینکمك را نخواهد کرد.

درخاتمه سرگرد صلاح سالم نتیجه میگیرد که ورود قوای عراق به اردن برای دفاع ازاین کشور نیست زیرا دولت اسرائیل رسما اعزام قوای عراق را بکشور اردن تایید وبا آن موافقت قبلی کرده است واین امر فقط بمنظور تثبیت اوضاع داخلی کشور اردن وجلوگیری ازبروز اغتشاشاتی که ممکن بود به منافع امپریالیستی و استعماری دول غربی لطمه بزند صورت گرفته است

سرگرد صلاح سالم بخوانندگان الشعب وعده داده است که درشماره‌های آینده روزنامه بقیه اسرار را افشاء کند.

پیمان بغداد و اختلاف عرب واسرائیل

لندن ـ خبرگزاری فرانسه ـ سخنگوی وزارت امور خارجه انگلیس دیروز رسما اعلام کرد که هدف اقدامات دولت انگلیس دراسرائیل ومذاکرات نماینده این دولت درتل‌اویو این بوده که باطلاع دولت اسرائیل برساند اعزام قوای عراقی باردن وتوقف این قوا در آن سرزمین برای تثبیت اوضاع داخلی کشور اردن وجلوگیری از اغتشاشات احتمالی بوده است.

سخنگوی مزبور بعد گفت که نمی تواند راجع به تبادل نظرهای محرمانه‌ای که میان دولت انگلیس وسایر دول ذینفع درمورد توقف قوای عراق در کشور اردن بعمل آمده است اطلاعاتی دراختیار خبرنگاران بگذارد.

در پاسخ خبرنگاران، نامبرده گفت که:

اولا: پیمان بغداد بمناسبت وقایع اردن واردعمل نخواهدشد.

ثانیا: راجع بورود قوای عراق به اردن مذاکراتی بانمایندگان سازمان ملل‌متحد در اسرائیل بعمل نیامده است.

ثالثا: موضوع درسازمان ملل‌متحد تاوقتی که مقررات متارکه جنگ نقض نشده است مطرح نخواهدشد.

درپاسخ سئوالی که ازنامبرده شد که آیا توقف قوای عراقی در اردن بمنزله نقض مقررات متارکه جنگ یا نقض اعلامیه سه‌جانبه هست یا نه سخنگوی وزارت خارجه انگلیس گفت:

درمقررات متارکه جنگ میان اردن واسرائیل ماده‌ای وجود ندارد که ورود قوای عراقی را باردن منع کند وباعث بهم‌خوردن تعادل قوای دوطرف شناخته شود •

اخطار انگلیس باسرائیل

لندن ـ خبرگزاری فرانسه ـ سفیر اسرائیل درلندن الیاهو الات امروز باهواپیما بطرف تل‌اویو حرکت کرد تابا اولیای امور دولت اسرائیل مذاکره کند نامبرده درفرودگاه گفت که دولت مرا احضار کرده است تا این مذاکرات رالازم وضروری میداند زیرا پس از اقدامات روز های اخیر وورود قوای عراق باردن دولت باید مسائل موجوده راعجلا مورد بررسی قرار دهد وبرای دفاع اسرائیل نقشه‌های مقتضی تنظیم نماید.

سفرای اسرائیل درپاریس وواشنگتن ومسکو نیز مثل اویو احضار شده‌اند بمناسبت عزیمت سفیر اسرائیل محافل سیاسی لندن یاد آوری میکنند که دولت انگلیس بدولت اسرائیل اخیرا اطلاع داده است که درصورت تجاوز بخاك اردن تمام کمك‌های ممکنه را درباره اردن معمول خواهد داشت وخود راموظف باجرای مفاد عهدنامه انگلیس واردن میداند •

واشنگتن ـ خبرگزاری فرانسه ـ سفیر اسرائیل درواشنگتن قبل ازحرکت بطرف اسرائیل با دالس مذاکراتی بعمل آورد. نامبرده ازطرف دولت اسرائیل احضار شده است تادراطراف اوضاع اسرائیل واردن بااولیای امور مذاکره بعمل آورد.

بن گوریون نظر خودرا اعلام کرد

اسرائیل ـ رویتر ـ «بن گوریون» نخست وزیر اسرائیل امروز اظهار داشت که دولت وی باوجود آنکه مخالفین چه در مجلس وچه دردولت موافق شروع جنگ بودند باشروع جنگ تهاجمی موافق نیست وبجای آن ازسیاست جمع‌آوری قوا و آمادگی نظامی پیروی خواهد کرد

بدیهی است که اسرائیل درمقابل حملاتی که ازطرف هردولتی بخاك وی شود ساکت نخواهد نشست وتا آخرین نفس خواهد جنگید.

وی اضافه کرد اکنون دولت مصر دارای تجهیزات نیرومندی است و باتانك های سنگین وهواپیماهای جت شوروی مجهز گردیده است

اسرائیل ـ اسوشیتدپرس ـ امروز «بن گوریون» نخست وزیر اسرائیل گفت باوجود آنکه دولت مصر ازلحاظ تجهیزات نظامی دردریا وهواوخشکی بر اسرائیل تفوق دارد «من نیز مانند دیگر فرماندهان ارتش اسرائیل اطمینان دارم که هرنوع جنگی بین مصر یادیگر کشور های عربی پیروزی اسرائیل منجر خواهدشد.

ولی باید دانست که سیاست اسرائیل سیاست تهاجمی نیست وما خودرا برای یك جنگ دفاعی بمنظور حفظ امنیت وحراست مرزهای خود آماده میکنیم.

برای رسیدن باین هدف ما فقط یك راه درپیش داریم وآن اینست که تجهیزات خودرا آنقدر بالا ببریم تااز دشمنان خود عقب نباشیم

تنها ازاین راه ممکنست که دشمنان ما ازحمله باسرائیل ونقض حقوق این کشور منصرف شوند

مخالفت ملك حسین

عمان ـ رویتر ـ پس از ۱۶ ساعت مذاکرات بین نمایندگان اردن بریاست ملك حسین ونمایندگان عراق بریاست شاهزاده عبدالله الاباله بالاخره درمورد ورود ارتش ۱۵۰ هزار نفری عراق باردن موافقت حاصل نگردید •

دولت‌های انگلیس وعراق طرفدار اعزام قوا بودند. امابعد قرار براین شد که ارتش عراق فقط درمرزهای کشور آماده باشند تادرصورت لزوم وارد جنگ شوند •

منابع سیاسی ودیپلماتیك اظهار میدارند که ملك حسین پادشاه اردن در مورد ورود نیروهای عراق بکشور با اشکالات مهمی روبرو بوده است وباین جهت بااعزام قوای عراق باردن مخالفت کرد.

کمك بمحض شروع حمله

عمان ـ رویتر ـ سخنگوی رسمی دولت اردن امروز اظهارداشت که نیرو های عراق وارد خاك اردن نخواهند شد ولی آماده خواهند بود تا بمحض حمله اسرائیل بنیروی این کشور ملحق شده وسرحدات اردن را حفظ نمایند •

گزارشهای واصله حاکی ازآنست که نیروهای عراقی درمرز متمرکز گردیده‌اند تابمحض حمله اسرائیل باسریع‌ترین طریقی ازمرز عبور کرده واردارد شوند وبطرف رودخانه اردن و محل جنگ رهسپار گردند.

دمشق ـ اسوشیتدپرس ـ روزنامه «العلم» چاپ سوریه مینویسد فدائیان عرب باقامتگاه «بن گوریون» نخست وزیر اسرائیل حمله کردند و در این جریان ۱۱ نفر ازمحافظین خانه نخست‌وزیر و منجمله یك افسر اسرائیلی بقتل رسید.

«العلم» اضافه می کند که خبر مذکور بوسیله تلفن ازمرکز فرماندهی فدائیان در «غزه» واصل گردیده است.

خبرروزنامه مذکورحاکی ازآنست که افسر مقتول سرگردی استکه ریاست اداره جاسوسی ارتش اسرائیل رابعهده داشته ودرحملات اخیر اسرائیل باردن نقش مؤثری را بازی میکرده است.

دسته فدائیان مذکور پس از این زد وخورد بااطلاعات و اسرار نظامی ذیقیمتی بازگشته‌اند •

این اطلاعات حکایت دارد که دولت اسرائیل تعداد زیادی قایقهای مخصوص پیاده کردن سرباز از کشتی درسواحل خویش آماده کرده و سربازان زیادی نیز درنواحی مرزی اردن و اسرائیل بمرکز داده و نیرودی حمله بزرگ را شروع خواهد کرد.

ازدسته فدائی که به اسرائیل رفته بودند دونفر درحین زدوخورد بامحافظین منزل «بن گوریون» بقتل رسیدند و دو نفردیگر نیز زخمی شده اند. وپنج نفر از این فدائیان نیز تا کنون مراجعت نکرده وبنظر میرسد که به عملیات خوددرسواحل «دریای جلیله» ادامه خواهند داد.

نیویورك ـ رویتر ـ «عبدالمنعم رفاعی» سفیر اردن هاشمی درامریکا بامقامات سازمان ملل‌متحد تماس گرفته ودر ـ خواست کرده است که شورای امنیت نسبت بوضع وخیم فعلی وتهاجم اسرائیل توجه فوری نماید •

بقرار اطلاع روزپنجشنبه شورای امنیت برای رسیدگی بموضوع شکایت اردن علیه اسرائیل نسبت بحمله اخیر این کشور درناحیه مرزی «قلقیله» تشکیل جلسه خواهد داد •

ژنرال «برنز» رئیس کمیسیون متارکه جنك سازمان ملل متحد دیروز گزارشی برای مقامات سازمان ملل ارسال داشته وطی آن عمل دولت اسرائیل را تقبیح کرده است •

نامبرده در گزارش خود اهمیت موضوع راخاطر نشان کرده ولزوم مذاکرات فوری رابرای «ترك مخاصمه» بادآور شده است ودرپایان وضع را «خطرناك» اعلام کرده است •

روزنامه‌های انگلیسی ومسئله اردن

لندن ـ خبرگزاری فرانسه ـ روز نامه‌های لندن درشماره‌های امروز خود اختلافات اردن هاشمی واسرائیل را مورد بحث قرارداده‌اند.

روزنامه دیلی تلگراف ارکان حزب محافظه کار بااشاره باحتمال ورود سربازان عراقی بخاك اردن هاشمی مینویسد اکنون زمینه برای مبارزه دامنه‌داری بین عراق ومصر دراردن آماده میشود واگر ملك حسین نتواند جریان انتخابات عمومی رادر اردن بتعویق بیاندازد بطور حتم پیروزی نصیب طرفداران مصر خواهد شد واین احزاب درانتخابات اردن اکثریت آرا را بدست خواهند آورد وباین ترتیب اردن هاشمی سوی مصر کشانیده خواهد شد واتحاد آن دولت باانگلستان بکلی از بین رفته وسرنوشت ملك حسین در موقعیت باریکی قرار خواهد گرفت ودراین صورت جنگ اسرائیل واردن حتمی خواهد بود.

دولت بریتانیا سیاست خطرناکی را درخاورمیانه پیش گرفته واین سیاست بیش ازهمه بنفع روسیه شوروی تمام میشود.

بقیه در صفحه هفدهم

خروشف دیشب درضیافت سفارت افغانستان درمسکو گفت:

گزارش مذاکرات باتیتو درجلسه حزب کمونیست مطرح میشود

مسئله کانال سوئز تاکنون وقت همه را تلف کرده است ومن دیگر نمی‌خواهم وقتم را برسر آن تلف کنم

مسکو ـ رویتر ـ دیشب مارشال بولگانین درضیافتی که درسفارت افغانستان در مسکو برپا شده بود حضور یافت. وی در جواب سئوال خبرنگاران گفت که دولت شوروی بااالحاق ژاپن به سازمان ملل‌متحد مخالفت نکرده واز حق وتوی خود استفاده نخواهد کرد ودرصورتیکه سایر کشورها باورود ژاپن به سازمان ملل متحد مخالفت کنند گناه وتقصیر از شوروی نخواهد بود

وی گفت که دولت شوروی امسال از ظرفرآورده‌های کشاورزی وسیاست خارجی موفقیت‌های شایانی بدست آورده است.

دراین ضیافت که بمناسبت جشن تولد اعلیحضرت محمد ظاهرشاه پادشاه افغانستان برپا شده بود علاوه بر خروشف بولگانین وعضو دیگر ازاعضای عالیرتبه شوروی حضور داشتند

خروشف دراین ضیافت اعلام کرد که کمیته مرکزی حزب کمونیست شوروی اواخر سال جاری منعقد خواهد شد. در این کمیته گزارشات مذاکرات خروشف وتیتو مطرح خواهد شد •

خروشف به خبرنگاران گفت در مسافرتی که برای شکار رفته بود ازسایرین بیشتر شکار زد وی گفت که چهار آهو شکار کرده بود درصورتیکه تیتو یك راس و «الکساندرانکوویچ» معاون رئیس جمهور یوگسلاوی سه راس آهو شکار کرده بودند •

وی بعد گفت من علاقه ندارم راجع بکانال سوئز باشما صحبتی کنم وتا کنون دراین باره وقت زیادی تلف شده است من دیگر نمی‌خواهم هم وقت خودم وهم وقت شما را تلف نمایم •

خروشف همچنین راجع به کشاورزی شوروی صحبت کرده گفت کشاورزان شوروی سه میلیارد وپانصد میلیون پود غله تهیه کرده‌اند واین میزان بمراتب بیش ازمحصول سال گذشته است •

دیشب برفراز ابرها بین مامورین پلیس مخفی مجارستان و چهار نفر فراری زدوخورد حیرت‌انگیزی درگرفت

دو نفر از فراریان کشته و یك نفر زخمی شدند

وین ـ رویتر ـ دیشب رادیو بوداپست اعلام کرد که نقشه چهار نفر غیر نظامی مسلح که میخواستند بانك هواپیمای مسافربری بخارج از کشور فرار کنند نقش بر آب شد

مقامات پلیس اظهار میدارند که به آنها اطلاع داده شد که چهار نفر خیال فرار دارند بهمین مناسبت اداره پلیس بوداپست دو نفر از افراد پلیس مخفی را در داخل هواپیما جزء مسافرین قرارداده واز فرودگاه «سزومبانلی» برخاست وچهار نفر مسافر مزبور که مسلح بودند اسلحه خودرا بیرون کشیده وبه مسافرین دستور دادند که ازجای خود تکان نخورده دستهای خودرا بالا ببرند

یکی ازآنها نیز به خلبان هواپیما دستور داد که به طرف شهر مونیخ پرواز کند.

دو نفر افسر پلیس مخفی بمحض مشاهده این وضع بطرف چهار نفر مزبور تیراندازی کردند وصحنه عجیب و وحشتناکی پرفراز ابرها در ارتفاعات زیاد در گرفت •

مسافرین بدبخت وحشت‌زده چاره‌ای جز تماشای این منظره مهیب نداشتند بالاخره پس ازچند دقیقه تیراندازی دو نفر ازافراد مزبور کشته ویکنفر سختی مجروح شد ونفر چهارم خودرا تسلیم مقامات پلیس نمود.

هواپیمای مزبور مجددا به فرودگاه «میاسز ومبانلی» مراجعت کرده ومزبورین پیاده شدند «استوان کوتاس» قبل ازآنکه هواپیما بزمین بنشیند دراثر جراحات وارده درهواپیما فوت کرد •

بارانی گلایزر Glaser

بهترین بارانیهای دنیا پالتو بارانی گلایزر آلمان است قبل از خرید هر نوع پالتو وبارانی از بارانیهای گلایزر آلمان دیدن نمائید

۱-۲ خیابان نادری مغازه برلیان آ-۲۱۹۵۶

آ-۲۲۰۴۸

آ-۲۲۰۴۸

آپادانا

اگر صبر کنید بزودی آپادانا را بشما معرفی خواهیم کرد ولی از حالا این اسم قشنگ را بخاطر بسپارید تا پس از معرفی آسانتر با آپادانا آشنا شوید ـ آپادانا

آ-۲۱۹۶۰

جناب آقای مهدی کوشانفر ـ کاشانی

ریاست محترم شورای عالی اصناف

باقلبی اندوهناك مصیبت وارده را تسلیت عرض نموده خودرا در این غم شریك وسهیم میدانیم •

اتحادیه صنف اتوشوئی‌ها وتعمیرگاهها وتوقفگاهها

بایکدنیاتاسف وتاثر مصیبت وارده را بقامیل محترم کاشانی مخصوصا جناب آقای مهدی کوشانفر تسلیت می گویم •

آ-۱۶۱۶۳ رحمت‌الله حضرتی

باکمال تاثر فوت مرحومه مغفوره بانومژده، والده آقای موسی مژدهیان راتسلیت گفته سلامتی عموم فامیل را ازخداوند مسئلت مینمائیم. آ-۲۱۹۶۶

کارمندان بانکملی ایران شعبه بندرپهلوی

جناب آقای مهدی کوشانفر (کاشانی)

رئیس محترم شورای عالی اصناف

فوت جانگداز مادرعزیزتان را بجنابعالی تسلیت عرض نموده بدینوسیله خودرا دراین مصیبت بزرك باآندوست گرامی شریك میدانم •

آ-۱۶۱۴۱ عزت‌الله اوزار

باکمال تاسف درگذشت شادروان آقای حیدر نوروزی را بخانواده وفامیل محترم آنمرحوم تسلیت عرض مینمایم •

مهندس فخارزاده

آ-۱۶۱۴۵

جناب آقای مهدی کوشانفر (کاشانی) رئیس محترم شورای عالی اصناف

افتخار خدمتگزاری گذشته اینجانب را بروحیه حساس آنجناب آشنا نمود نمیدانم این مصیبت جانگداز را باچه زبانی تسلیت عرض کنم که موجب تشفی خاطر گردد همینقدر می تواند ازخداوند متعال مسئلت نماید که به بازماندگان آنمرحومه صبر جمیل عنایت وچون خدمات اجتماعی همواره وجهه همت عالی بوده امیداست این مصیبت خانمانسوز تاثر شدیدی درروحیه آنجناب باقی نگذارد تاکمافی السابق درانجام خدمات اجتماعی توفیق حاصل فرمائید •

آ-۱۶۲۰۳ حسین تاجبخش

باکمال تاسف وتاثر درگذشت شادروان بانوعزت‌السادات احسانی را به بازماندگان آنمرحوم بویژه علی‌اصغر احسانی تسلیت عرض مینمائیم

آ-۱۶۲۰۱ خانواده زرنخت

مصیبت وارده را به خانواده محترم کاشانی مخصوصا جناب آقای کوشانفر رئیس محترم شورای عالی اصناف تسلیت عرض نموده بقاء معظم لهرا از خداوند متعال خواستاریم

ازطرف هیئت مدیره اتحادیه آهنکاران درب وپنجره ساز حاجی محمدصادق حدادی

آ-۱۶۱۵۵

افسران ودرجه‌داران واحدهای توپخانه ضد هوائی ارتش

باکمال تاسف وتاثر درگذشت شادروان بانو فرخ‌تاج خانم احسانی را بخانواده‌های محترم احسانی فرزد و علوی بویژه سرکار سرهنگ ستاد حسین علوی فرماندهی محبوب تسلیت عرض مینمایند

آ-۱۶۱۸۵

سرهنگ ۲ توپخانه صفائی ـ سرهنگ ۲ توپخانه ساسانی

افسران ودرجه‌داران ستاد توپخانه ضدهوائی ارتش

باکمال تاسف وتاثر درگذشت شادروان مرحومه مغفوره بانوفرخ تاج خانم احسانی را بخانواده‌های محترم احسانی ـ فرزد وعلوی بویژه سرکار سرهنگ ستاد حسین علوی فرماندهی محبوب توپخانه ضدهوائی ارتش تسلیت عرض مینمایند

سرهنگ ۲ توپخانه بخشی آذر ـ سروان توپخانه رزم ازه‌ون

آ-۱۶۱۸۳

بانهایت تاسف مصیبت وارده را بخانواده محترم کوشانفر (کاشانی) مخصوصا بخانم افدس وخانم اعظم منتخب‌الاباله تسلیت عرض مینمایم •

آ-۱۵۹۴۱ بانو زهرا رازدان

جناب آقای مهدی کوشانفر پیش آمد فوت مرحومه والده جنابعالی را تسلیت عرض نموده سلامتی شما و بازماندگان مرحومه را خواستارم.

آ-۱۶۱۹۹ علی‌اکبر خوشابی

سرکار سروان حسن شمس

درمصیبت وارده باآن دوست ارجمند شریك ضمن عرض تسلیت بقاء عمر وسلامتی جنابعالی وبازماندگان راازخداوند متعال خواستارم

آ-۲۲۰۹۶ آبادان ـ علی حقی

بانهایت تاثر فوت مرحومه مغفوره شاهزاده خانم اصلانی را بعموم بازماندگان آن مرحومه بویژه حضورجناب آقای علی اصلانی وبانو خاصه پاسدار تسلیت عرض صبروشکیبائی وطول عمر وعزت آن خاندان معظم را از خداوند متعال خواستارم •

حاجیه امیرزاده افشار ـ فاطمه ضیائی ـ عیسی ضیائی

آ-۱۶۲۱۱

درجلسه‌علنی مجلس شورای‌ملی قنات‌آبادی طی نطق یکساعته‌خود

از سیاست داخلی دولت انتقاد کرد

درمیان اظهارات‌قنات‌آبادی که قسمت اعظم وقت‌مجلس‌امروز مصروف آن گردید

مذاکرات تندی‌میان وکلا ردوبدل گردید

روز پنجشنبه سیاست‌داخلی دولت‌درمجلس مطرح میشود

لایحه اضافه‌اعتباروزارت کشور ازتصویب نهائی گذشت وفوریت‌طرح ساختمان منزل برای معلمین‌درشهرستانها بتصویب‌رسید

ساعت۹وسی‌دقیقه بامدادامروز.جلسه علنی مجلس‌شورای ملی‌بریاست‌آقای سردارفاخرحکمت‌تشکیل‌شد.

آرزوی‌اصلاح‌وطن...

پس‌ازانجام تشریفات مقدماتی،آقای امان‌الله اردلان گفت:

سئوالی درباره انجمن شهر تهران تقدیم‌میکنم.(شمس‌قنات‌آبادی-شهردار تهران انجمن‌شهر رادرفورمز تشکیل داده‌است؟)

آقای‌خلعت‌بری نیز سئوالی ازدولت تقدیم‌نمود.

آقای‌رئیس گفت: نطق‌قبل ازدستور آغازمیشود،آقای‌قنات‌آبادی‌بفرمائید:

قبل ازاینکه باصل عرایضم بپردازم ناگزیرم یك مطلبی را تذکر بدهم و آن اینست که هیچ‌ایرانی باشرف و علاقمندان بمملکت ووطن ممکن نیست آرزونداشته‌باشد که‌دراین‌مملکت درتمام شئون زندگی عملیات مثبتی انجام بگیرد چه‌رسد بآن کسانی که وظیفه دار این‌موضوعند یعنی‌مأمورند که نظارت درعوایدمملکت،دردخل‌و خرج‌مملکت، درپول‌مردم و درخزانه وبیت‌المال‌مردم داشته‌باشند.

بنابراین‌ممکن‌نیست کسی‌قبول کند ومعقول نیست کسی بگوید که یك نماینده ملت‌طرفدارکارمثبت نیست و بسیار جاهلانه است که کسی بگوید نماینده‌ای«منفی‌باف»است.

امامتاسفانه دراین مملکت مخصوص دراین‌یکی دوساله‌برتاب‌این تیرانهام ازطرف‌دولت وارگانهای دولت‌بجانب نمایندگان که میخواسته‌اند انتقاد بکنندفراوان‌دیده‌شده‌است‌ومن‌خواهم گفت‌چرادولت،هرنماینده‌ای که‌انتقاد میکندمیگوید«منفی‌باف» علتش‌سیار روشن‌است‌چون دولت‌حالا که‌نتوانسته کارمثبتی‌بیافد وعمل مثبتی انجام‌دهد بسیار ناراحت می‌شود که نماینده‌ای بگوید آقای‌دولت!اماباشما برادریم و ابدا باشمادردوجبهه مخالف‌هم قرار نداریم‌وفقط بشما میگوئیم که‌درکار مملکت‌توفیق‌پیدانکرده‌ایدو نمیتوانید توفیق‌پیدا کنیدوناچاراست‌بآن‌نماینده منتقدبگوید«منفی‌باف»! خاطرم‌هست که درکابینه اول آقای‌علاء هنگامیکه برنامه دولت مطرح‌بود بنده بعنوان مخالف صحبت کردم و گفتم«درچنین این کشتی نوررستگاری نیست»آقای انتظام آمدندو گفتند برعکس‌درچنین این کشتی نوررستگاری‌هست.

وبازاضافه فرمودند که ما حاضریم اگرظرف شش‌ماه‌ویکسال نتوانستیم کارمثبتی انجام دهیم برای همیشه‌از کادرسیاسی مملکت‌خارج شویم.

الان یکسال وششماه ازآن تاریخ گذشته وبطوریکه آقایان ملاحظه میکنندکارمثبتی‌هم انجام‌نگرفته‌ولی آقایان‌سرومرو کنده مثل‌دسته گل‌در راس کارند وابدا خیال ندارند که از کادرسیاسی‌خارج‌شوند.

امامتاسفانه دراین مملکت مخصوص دراین‌یکی دوساله‌برتاب‌این تیرانهام ازطرف‌دولت وارگانهای دولت‌بجانب نمایندگان که میخواسته‌اند انتقاد بکنندفراوان‌دیده‌شده‌است‌ومن‌خواهم گفت‌چرادولت،هرنماینده‌ای که‌انتقاد میکندمیگوید«منفی‌باف» علتش‌سیار روشن‌است‌چون دولت‌حالا که‌نتوانسته کارمثبتی‌بیافد وعمل مثبتی انجام‌دهد بسیار ناراحت می‌شود که نماینده‌ای بگوید آقای‌دولت!اماباشما برادریم و ابدا باشمادردوجبهه مخالف‌هم قرار نداریم‌وفقط بشما میگوئیم که‌درکار مملکت‌توفیق‌پیدانکرده‌ایدو نمیتوانید توفیق‌پیدا کنیدوناچاراست‌بآن‌نماینده منتقدبگوید«منفی‌باف»! خاطرم‌هست که درکابینه اول آقای‌علاء هنگامیکه برنامه دولت مطرح‌بود بنده بعنوان مخالف صحبت کردم و گفتم«درچنین این کشتی نوررستگاری نیست»آقای انتظام آمدندو گفتند برعکس‌درچنین این کشتی نوررستگاری‌هست.

وبازاضافه فرمودند که ما حاضریم اگرظرف شش‌ماه‌ویکسال نتوانستیم کارمثبتی انجام دهیم برای همیشه‌از کادرسیاسی مملکت‌خارج شویم.

الان یکسال وششماه ازآن تاریخ گذشته وبطوریکه آقایان ملاحظه میکنندکارمثبتی‌هم انجام‌نگرفته‌ولی آقایان‌سرومرو کنده مثل‌دسته گل‌در راس کارند وابدا خیال ندارند که از کادرسیاسی‌خارج‌شوند.

امامتاسفانه دراین مملکت مخصوص دراین‌یکی دوساله‌برتاب‌این تیرانهام ازطرف‌دولت وارگانهای دولت‌بجانب نمایندگان که میخواسته‌اند انتقاد بکنندفراوان‌دیده‌شده‌است‌ومن‌خواهم گفت‌چرادولت،هرنماینده‌ای که‌انتقاد میکندمیگوید«منفی‌باف» علتش‌سیار روشن‌است‌چون دولت‌حالا که‌نتوانسته کارمثبتی‌بیافد وعمل مثبتی انجام‌دهد بسیار ناراحت می‌شود که نماینده‌ای بگوید آقای‌دولت!اماباشما برادریم و ابدا باشمادردوجبهه مخالف‌هم قرار نداریم‌وفقط بشما میگوئیم که‌درکار مملکت‌توفیق‌پیدانکرده‌ایدو نمیتوانید توفیق‌پیدا کنیدوناچاراست‌بآن‌نماینده منتقدبگوید«منفی‌باف»! خاطرم‌هست که درکابینه اول آقای‌علاء هنگامیکه برنامه دولت مطرح‌بود بنده بعنوان مخالف صحبت کردم و گفتم«درچنین این کشتی نوررستگاری نیست»آقای انتظام آمدندو گفتند برعکس‌درچنین این کشتی نوررستگاری‌هست.

وبازاضافه فرمودند که ما حاضریم اگرظرف شش‌ماه‌ویکسال نتوانستیم کارمثبتی انجام دهیم برای همیشه‌از کادرسیاسی مملکت‌خارج شویم.

الان یکسال وششماه ازآن تاریخ گذشته وبطوریکه آقایان ملاحظه میکنندکارمثبتی‌هم انجام‌نگرفته‌ولی آقایان‌سرومرو کنده مثل‌دسته گل‌در راس کارند وابدا خیال ندارند که از کادرسیاسی‌خارج‌شوند.

شده که‌ازمخالفین‌دولت‌جناب آقای‌علاء ازابتدای تشکیل‌دولت ایشان بوده‌ام وبهیچیك‌ازبرنامه‌های ایشان‌رای‌ندادم این‌مطلب‌را بایدعرض کنم که‌هرموقع ازدست دولت جناب‌ایشان‌دررفت‌ویك لایحه‌مفید بمجلس تقدیم کردندبنده ودوستانم‌باکمال‌جدیت برای تصویب آن‌لایحه جدیت کردیم ورأی‌موافق دادیم . چرا ؟ برای‌اینکه من هم دلم‌میخواهدمملکتم آبادشود، منهم‌دلم میخواهددرمملکتم کارمثبت بیش‌برود. منهم‌دلم‌میخواهد مردم‌مملکتم‌مرفه و آسوده ومتنعم‌باشند .گواینکه نمی خواهم بگویم آن‌لوایح که مجلس با کمال‌حسن‌نیت‌تصویب کرد، آنطوریکه خودشان هم ادعا داشتند اجراشد و نتوانستند دراجرای آن‌توفیقی بدست آورند .

مثل‌همین لایحه‌منع‌خشخاش که‌ملاحظه میفرمائیددرموضوع«منع کشت»آنچنان که بایدموفقیت پیدا نکردند بدلیل خشخاش‌های تازه‌ای که امسال‌دربازار بودودردکانهای‌نانوائی‌روی‌نان‌میریختند چون‌تخم خشخاش میتواندیکسال‌دوام کندواگر بماند سیاه‌میشود و حال آنکه‌دربازار ودردکانهای‌نانوائی‌هنوز هم‌خشخاش تازه‌وجود داردودلیل‌اینست که‌دولت نخواسته‌یانتوانسته در امحاء کامل مزارع خشخاش‌اقدام کند.

یکی‌ازلوایحی که دولت‌جناب آقای علاء وارگانهای‌ایشان خیلی‌روی‌آن بحث کردند و رجز خواندند واظهار مباهات کردند لایحه مربوط باراضی بود.

من‌متاسفانه فراموش کردم امروزآن لایحه‌را بیاورم‌وپشت تریبون بخوانم تاملت ایران وآقایان محترم بدانند که‌آن لایحه‌ایکه‌دولت بکمیسیون مشترك‌دادگستری آورده‌باآن لایحه‌ای که‌ازکمیسیون مشترك دادگستری خارج شدچقدر تفاوت‌داشت.

دولت لایحه‌ای بکمیسیون آورده‌بود که زمینخواران را تثبیت میکرد و این کمیسیون دادگستری‌بود که‌لایحه را بآن‌صورت تصویب کرد « صحیح است».

حالا این‌دولت مدعی‌مبارزه‌با فساد چقدر ممکن‌است درانجام این‌قانون موفق‌شودخودش میداندوخدای‌خودش وآن کسانیکه چشم بسته‌ازآن‌دولت حمایت میکنند.

مرآت‌اسفندیاری- کسی‌چشم‌بسته حمایت نمیکند.

قنات‌آبادی - بنده حضرتعالی را عرض‌نکردم که ماشاءالله‌باچشم شهلا موافقت‌میفرمائید«خنده‌حضار»

علامه‌وحیدی-ماده۸۲

قنات‌آبادی-ماده۸۲نیست‌و۸۷است «خنده‌حضار»

علامه‌وحیدی- چشم بسته در کار نیست.

قنات‌آبادی - کسی بشما نگفته قربان!

آقای قنات آبادی باظهارات خود ادامه‌داد:

من برخلاف عده ای یا برخلاف تبلیغاتی که میکنندازاشخاص‌وافرادی نیستم که نسبت بآینده وبهبود وضع مملکت ناامیدباشم من‌معتقدم وامید وارم وقطع‌دارم که‌درآینده‌وضع‌مملکت ماخواست خداوندوتحت‌راهنمائیهای عالیه رئیس‌مملکت روبخیر،روبصلاح، روبعدالت وامنیت وآسایش میرود و همین مبارزه وانتقادوعرایضم دلیل‌این اعتقادوامیدواری بآینده است.

زیرااگرچنین‌امیدواری‌نداشتم‌داعی نداشتم که بیایم خون خودم را کثیف کنم واینهمه فریادبزنم وانتقادبکنم‌و مطالبی بگویم که به «تریج» لباس رسمی وغیررسمی دیگران برنخورد بلکه مثل خودآنهامی‌رفتم می‌نشستم‌و تماشاچی‌معر که‌میشدم.

اماچون بآینده امیدوارم‌چون‌عقیده دارم که بایدفرداعزیزان‌ما، اولادان‌ما، هموطنان ما دراین مملکت زندگی کنندوازمواهب طبیعی این مملکت برخوردار شوند عقیده دارم که باید مبارزه کرد،بایدانتقاد کرد، بایدمفاسد راعیان کرد وهمیشه‌ازخدابخواهم‌مرا دوراه راست هدایت فرمایدواز اغراض بدوربدارد.

گفتار رادیو

در این دوماهی که مجلس شورای ملی تعطیلات خود را طی میکرد، هنوز سه‌چهارروز اولش نگذشته‌بود که خودمن شنیدم در رادیو تهران یك گفتاری پخش میکرد.

درحاشیه این موضوع یك نکته‌ای بایدعرض کنم که‌وقتی اینجا صحبت از رادیو میشود قصد اعتراض بآقای ذوالفقاری معاون محترم نخست‌وزیر که واقعا دوستش‌میدارم‌وبسیارجوان شایسته وشریفی است یامسئول فعلی تبلیغات که‌اوهم‌جوان‌باذوق‌شایسته‌ای است‌نمیباشد .

بلکه یك‌موضوع‌دیگری‌مورد بحث بنده است.

در این مملکت اسم ایندستگاه ، رادیوو تبلیغات،غلط‌شده‌است‌هردولتی که‌مصدر کارشده، خیال میکند که ملت پول‌داده، مالیات‌داده، خون دل خورده تاایندستگاه‌تبلیغات راخریده ودردسترس دولت گذاشته که بوسله آن بانتقاد کنندگان فحش بدهدو این توهم مربوط باین‌دولت نیست، مربوط بهمه‌دولتهاست.

درهرحال بنده بگوش‌خودم‌شنیدم که رادیوشروع کردبانتقاد کردن‌ازوکیلی که ازدولت انتقادمیکندوآخرموضوع را رسانیدشکری که به «پپسی کولا» داده شده‌است.

باورنفرمائید مغزمن ازشنیدن‌این بحث یاگفتار رادیوداغ شد، من‌آتش گرفتم که‌کاردستگاه تبلیغات‌مملکت ماباآنجا رسیده که‌میآید گفتاری را پخش‌میکندودرآن بیك‌وکیلی‌اعتراض میکند که توچرا گفتی بکارخانه«پپسی کولا» شکرداده شده‌است.

البته بعضی‌ها گفتند زیادعصبانی‌نشو برای اینکه مصالح عالیه چنین‌اقتضا میکند والادراین مملکت بخیلی‌ها شکرمیدهند وجائی‌هم‌درز نمیکنند.

یك‌مطلبی که بازلازم است‌عرض کنم اینست که بنده‌بتشخیص‌خودم.روشی‌را که‌دولت آقای علاء براهنمائی رئیس مملکت درسیاست خارجی آغاز کرده تاییدمیکنم‌بنابراین‌روی این‌مطلب‌بحث نداریم‌مامیخواهیم‌راجع سیاست‌داخلی مملکت ، راجع‌باشاءمملکت، راجع بزندگی‌مردم، راجع‌بآب‌ونان‌وحوائج ودرس‌وتحصیل مردم‌صحبت کنیم.

دولت جناب آقای علاء روزی که مملکت‌رامفتخر فرمودند اعلام کردند که‌من‌میخواهم مبارزه با فساد بکنم، مبارزه بابی‌عفتی ها بکنم، مبارزه با لفت‌ولیسهابکنم والبته منظورایشان ازمبارزه بافسادمبارزه‌با«فسادبادمجان» نبود بلکه منظورشان فسادعمده تری بوده‌است.

روی‌این مطلب‌هم آنروز هابحث شد که‌آیاشایسته‌است‌دولتی‌بیایدیك‌چنین حرفی بزند یانه وحالا وارد آن بحث نمیشوم درهرصورت‌دولت‌ایشان مدعی مبارزه بافساد شد.

آقایان محترم !

هردستگاهی فسادش‌متناسب‌باخودش است . یعنی اگر یك‌کارگاه نجاری فاسد بود نمیگوییندچون این‌دستگاه نجاری کثیف است وآشغال چوب‌در آن‌ریخته فاسداست ...

رئیس - آقای‌قنات‌آبادی وقت‌شما تمام شدول می‌توانید ازیکربع‌وقت آقای ثقه‌الاسلامی‌استفاده کنید

آقای‌قنات‌آبادی گفت : متشکرم‌و ادامه‌داد :

بلکه اگراساساصاحب‌کارگاه‌کاری بلدنبود، کارگرها مال‌ورا می‌بردند ومی‌خوردندوصاحب کارگاه هم پول کارگرهادستبردمی‌زدآن‌وقت‌میگویند آن‌کارگاه نجاری فاسداست .

هروزارتخانه‌ای‌هم فسادش مناسب‌با خودش‌است .

مثلا وزارت بهداری موظف‌است‌در امور مربوط ببهداشت وپخش‌دارو و اعزام‌طبیب‌وغیره اقدام‌و اهتمام کند، حالااگر این‌وزارت بهداری ساختمان مجلل‌نداشت‌اطاق‌ودیوارش آئینه‌کاری نبودواتوموبیل وزیرش آخرین‌سیستم نبودنمیگویندوزارت بهداری‌فاسداست وقس‌علیهذا..

منشاء همه مفاسد

بنده معتقدم‌منشاء تمام مفاسدجهل است . لذا مصلحین بزرگ ، صاحبان شرایع ،پیامبرها وعقلای‌اقوام‌همیشه سعی کرده‌اند برای نجات اقوام،توده را بطرف‌فرهنگ ومعارف‌سوق‌بدهند وما بالعیان‌می بینیم هرملتی فرهنگ ومعارفش وعلم ومعرفتش جلوتراست درکلیه‌شئون‌موفق‌تراست «صحیح‌است» خوب ،فرهنگ صحیح چطوردرست میشود ؟ فرهنگ صحیح باباغچه کل کاری وانوموبیل آخرین سیستم‌وعمارت منقش که‌درست نمیشودفرهنگ‌خوب‌و منظم صحیح عبارت ازفرهنگی‌است که در وهله اول اولیای آن دارای فکرصحیح ،عمل‌صحیح ، عفت‌صحیح وبرنامه صحیح باشند .

همه‌آقایان‌میدانند درهمه‌جاخرابی از سرشروع میشود، اگریك فراش مدرسه فرضاهم‌ناصالح باشد یابیسواد باشد یاجاهل وفاسد باشد بهیچ‌جای دنیابر نمیخوردول‌اگر مسئول فرهنگ، مسئول تنظیم‌برنامه فرهنگ،دستان ودبیرستان‌ودانشکده‌درکارخودانحراف پیدا کندومراقب‌ومواظب‌اوضاع نباشد عمریك نسلی‌بهدرمیرود.

بنده میخواهم‌باطلاع‌مجلس‌شورایملی برسانم که تا امروز که بنده حضور آقایان محترم ایستاده‌ام هنوز برای مدارس‌ما دراین‌سنه برنامه‌تنظیم‌نشده است وحال آنکه ازابتدای شروع‌سال تحصیلی‌قریب‌یکماه‌ونیم‌میگذرد .

بنده میخواهم بعرض نمایندگان محترم‌برسانم در مملکت‌ما که بیش هزار سال فرهنگ افتخار میکنیم ، قانون‌تعلیمات اجباری داریم ، رئیس مملکتمان اینهمه‌اصراربرای‌مبارزه با بیسوادی‌دارد« اسم‌نویسی» درمدارس به مبتذل ترین وضعی درآمده است «صحیح‌است»

محسن اکبر- اخلاق‌هم‌همینطور .

قنات‌آبادی- تاآنهم‌میرسیم، حوصله بفرمائید .

آقایان نمایندگان محترم اغلب بممالك‌خارج تشریف‌برده‌اندومیدانند درتمام کشور های متمدن مدارس متوسطه برایگان در اختیار همگان است .

دراینوقت‌عده‌ای‌ازنمایندگان گفتند «صحیح است» وعده‌ای گفتند«اینطور نیست »

آقای پروفسورجمشید اعلم گفت : اشتباه میفرمائید، درممالك‌متمدن‌فقط مدارس ابتدائی مجانی است ومدارس متوسطه ملی‌است .

آقای قنات‌آبادی اظهارداشت : ببخشید پس‌ما بطرف تمدن رفته‌ایم «خنده‌حضار»

آقای دکتر راجی گفت : خیردر بسیاری ممالك‌متمدن‌مدارس‌متوسطه مجانی‌است.

آقای‌قنات‌آبادی اظهار نمود:معلوم میشود آقای‌پروفسورجاهائی تشریف بردهاند که«پولی»بوده «خنده‌حضار» یعنی‌به «پولی» برخورده‌اند کمااینکه ماهم‌دراین‌مملکت‌به«پولی» برخورده‌ایم وآقای وزیرفرهنگ اعلام کرده‌اند که‌مدارس متوسطه باید «ملی» شود راستش‌ما کم کم‌داریم درمفهوم این کلمه«ملی» گیج وگم‌میشویم وواقعا برایمان حل‌نشده که‌غرض‌از «ملی» کردن‌اینست که‌چیزی ازدست‌دولت خارج شود یا دردست دولت قرار گیرد.

حالامعنای«ملی» درمورد این‌تصمیم وزارت فرهنگ‌اینست که‌بایدهرکس فرزندش را بمدرسه بفرستد چهارصد تومان هم‌بآقای مدیرمدرسه‌مرحمت کندااگرچهارصدتومان راندداشت که بدهد البته آقای مدیر اوقاتش تلخ میشود وقتی‌اوقات آقای‌مدیرتلخ‌شد طبعا اوقات تلخی اوبه‌آقای یزدانفر معاون‌محترم وزارت‌فرهنگ‌هم‌سرایت میکند و وقتی اوقات آقای معاون وزارت فرهنگ تلخ‌شد کم کم‌سرایت میکندبه‌آقای‌دکترمهران‌وزیرمحترم فرهنگ که‌درسفرتشریف دارند مثل همه‌وزرای محترم که اغلب درسفر تشریف‌دارند

بالاخره نتیجه‌این میشود که بنده میشوم «منفی‌باف»ولی‌اولیای وزارت فرهنگ که این‌کاررا کرده‌اند آدمهای مثبتی‌هستند.

البته‌این هم‌برای‌خودش کارمثبتی‌است که آدم‌آنقدر قدرت داشته باشد که نگذارد بچه‌های مردم‌درس بخوانند. حالابنده عرض کنم که‌این پولها کجا میرود...

یکی‌ازگرفتاریهائیکه هرسال‌مردم مملکت‌ما بدان‌دچار میشوند و البته درهرسال شدت‌وضعف پیدا میکند و امسال ازموارد‌شدت آن بود موضوع کتاب‌تحصیلی‌است«صحیح‌است»

ناطق یکی‌ازمجلات‌هفتگی رابایك کتاب مثلثات سال پنجم دبیرستان مقایسه کرد و گفت: این‌مجله‌را بانام این مخارجی، که برای آن متحمل میشوند میفروشندیك‌تومان‌واین کتاب کوچك رابااین چاپ بد میفروشند چهارتومان‌ونیم!

اگر نگوئیم که‌وزارت فرهنگ‌دراین عدم‌توجه‌نظر سوئی دارد ،بایداذعان کنیم که‌اهمال‌بسیاربسیار شدیدی‌در این‌کار میکندو نتیجه‌این‌میشود که‌در هرسال یك‌عده معدودی کلاهبردار جیب‌مردم‌راخالی‌میکنندوکاخ‌ده‌طبقه وبیست‌طبقه‌بنامیکنند .

مطلبی که‌قابل تاسف‌و تاثراست‌این است که دراین استفاده سرشار همه کتابفروشیهای تهران‌متنفع‌نمیشوند وهمه کتابفروشیهای‌تهران‌میلیونر نیستند بلکه‌بی‌عدالتی دستگاه دراینجاهم‌بحد اکثر نفوذ کرده یعنی‌اکثریت‌صنف کتابفروش‌تهران‌وشهرستانها میگویند زبان و ور شکستگی و فلاکت درحالیکه چند کتابفروش که من صریحا اعلام میکنم بااولیای‌وزارت فرهنگ‌بندوست‌دارند مثل کتابخانه علمی‌وشرکاء میلیونر میشوندوعمارت ده‌طبقه بنامی کنند.

هرچه کتاب‌دردبستانها ودبیرستانها مورد استفاده قرار میگیردمتعلق به کنسرسیوم علمی‌وشرکاءاست،من‌قطع وقسم‌میخورم که‌اگر اولیای وزارت فرهنگ نظر لطف وعنایت مخصوصی باین کنسرسیوم نداشته باشندممکن نیست‌هرسال‌قرعه‌فال‌بنام‌این‌غارتگرها اصابت کند «عده‌ای از نمایندگان- صحیح‌است»

داستان اتومبیل

آقای‌قنات‌آبادی اضافه کرد در سال گذشته طبق‌تصمیم کمیسیون بودجه باطبق‌تصمیم‌دولت قرارشد اتومبیلهای دولتی‌راجمع‌آوری کنند.

من‌هماوقت‌تعجب کردم که‌داستان جمع آوری اتومبیلها چیست مگر میشود مدیر کل‌ووزیر ومعاون پیاده راه‌بروند بالاخره آمدندو اتومبیلهارا جمع‌آوری کردند واز آنجمله در وزارت فرهنگ اقدام بجمع‌آوری اتومبیل‌هاشد . بعدیدندااتومبیل‌هارا که نمیشود درگاراژها نگه داشت، پس‌چه‌نکنند ؟

دستگاه مبارزه بافسادآمد ونشست وعقلش را روبهم گذاشت و گفت اتومبیلهارا مفروشیم .

یکی از آن دستگاهها وزارت فرهنگ بود. اگر من وزارتفرهنگ راینجا تکرار میکنم‌برای‌اینست که معتقدم تافرهنگ اصلاح‌نشودکاری‌در این‌مملکت اصلاح‌نمیشود .

درهرحال آمدند اتومبیل وزیر و معاون وزارت‌فرهنگ را فروختندبه ۲۰هزارتومان .

بعدیدند وزیر که بدون اتومبیل نمیشود، رفتند یك اتومبیل بیوك آخرین سیستم خریدند برای آقای دکترمهران بمبلغ سی‌هزارتومان (یکی‌ازنمایندگان-۴۳هزارتومان) بله،بنده‌قیمت بیوك‌را درست‌نمیدانم، بهرحال، آقای‌یزدانفر معاون‌وزارت فرهنگ‌اوقاتش‌تلخ‌شد وآمدند گفتند معاون‌هم اتومبیل لازم‌دارد .

سرخم می‌سلامت شکنداگرسبوئی آدم که‌نبایدنظرتنگ‌باشد یك‌اتومبیل هم‌خریدند برای‌آقای یزدانفرشد۷۰ هزارتومان .

آقای مدیر کل هم‌اوقاتشان‌تلخ‌شد ویك‌اتومبیل هم برای‌ایشان خریدند آقای مزینی هم‌دید سرش بی کلاه مانده یکی‌هم برای اوخریدند گویا یك‌اتومبیل دیگرهم دردست خرید است ...

«مهندس اردبیلی - غارت‌میکنند آقا .»

باکسی دشمن نیستم..

آقای‌قنات آبادی ادامه‌داد :

والله ، بالله‌بنده باجناب‌آقای‌علا و دولت ایشان واعضای دولت ایشان و هیچیك از افراد این مملکت عناد و لجاج ندارم برای اینکه باهیچکدام ازاینها کاری‌ندارم . نه مالیات‌نده‌هستم که‌خواهم‌اززیر بار مالیات شانه‌خالی کنم ، نه‌اراضی‌موات بلع کرده‌ام که بترسم لایحه سلب مصونیت برایم‌بیاورند ، نه‌کسی‌را در دستگاه‌دارم که‌بترسم‌اخراجش کنند امااین‌حرفها رانمیشودقبول کرد که بچه‌های‌ما ، عزیزان‌ما ، هموطنان‌ما با این وضع مفتضح و نائرآور بمدرسه بروند .

بنده برخلاف اولیای دولت مدعی مبارزه‌بافسادمدعی‌نیستم که‌همه‌مملکت ازصدرتاذیل فاسداست «صحیح‌است» ولی‌یك‌نکته‌ای رانمیتوانم انکار کنم که‌درهر دستگاهی‌یك‌عده،مخصوص‌فاسد هست که‌همیشه موردعنایت و حمایت دستگاه هستند «صحیح‌است .صحیح است»

آقا،یك‌کارمند رتبه۹ دراین‌مملکت ماهی ۶۰۰ تومان حقوق میگیرد، کرایه‌خانه دارد، خرج خانه دارد، پول‌برق باید بدهد، پول تلفن باید بدهد.

هزاردرد بیدرمان دارد . سالی‌هم ۴۰۰ تومان‌باید بدهد که بچه‌اش مرود در دبیرستان درس بخواند ؟ این‌را اسمش‌را میگذارند مبارزه با بیسوادی؟ این‌را میگویند اجرای قانون‌تعلیمات اجباری؟!

مدرسه نباشد بجهنم، مردم بیسواد بمانند چه‌اهمیت دارد

همین‌قدرباشد که‌آقای‌وزیرفرهنگ اتومبیل آخرین‌سیستم‌سوارشودخودش کافی‌است.

آنوقت‌میخواهیدابنهاعلاقمندبه‌این مملکت باشند؟

گرچه‌من‌معتقدم که‌اینهاهمه‌علاقمند باین‌مملکت هستندزیرا یقین دارم‌در هیچ‌جای دنیا این‌هارامدیر کل‌ووزیر ومعاون نمیکنند «خنده‌حضار»

مردان خوب

یکی‌از نمایندگان گفت :

آقای‌یزدانفر مردشریفی‌است.

قنات‌آبادی‌اظهارداشت: جناب‌آقای علا که‌خداوندعمرحکومت‌ایشان‌رازیاد کندبرای بنده‌پنج تاکراوات‌ویك پاپیون‌عنایت فرمودند، لطف کردند مرحمت کردند ، امااین ربطی‌بکار مملکت‌وکارمملکتداری‌ندارد.

ایشان برای کراوات‌دادن‌بسیارمرد خوبی‌هستند امابرای نخست وزیری خدا شاهداست که بازهم تکرار میکنم .

«درجبین‌این کشتی نوررستگاری‌نیست» ناطق اضافه کرد .

در دوره گذشته قانونی برای کمك بمعلم آوردند ودراین‌قانون اجازه‌داده شد کسانیکه درحین‌تصویب این‌قانون اشتغال‌شغل‌معلمی‌دارندیعنی‌سر کلاس میروند وبامحصلین‌سروکله میزنندرتبه اداریشان قابل‌تبدیل برتبه‌دبیری‌باشد آیادر خصوص این‌مطلب‌بشما آقایان نمایندگان از ولایات شکایتی‌رسیده است«نمایندگان-خیلی » این‌معلمینی که‌برای‌من نامه‌شکایت آمیزمیفرستند مینویسند که قبل‌از تصویب‌این‌قانون ودرحین‌تصویب آن‌وبعدازتصویب آن معلم‌بوده‌اند اماکسی‌رتبه آنهارابدبیری تبدیل نکرده است‌اما آقای یزدانفر معاون‌وزارت فرهنگ که‌درموقع‌تصویب این‌قانون‌اصلادرمملکت‌نبود، تبه‌اداریش برتبه دبیری‌تبدیل‌شده . آقای‌مزینی رتبه‌دبیری گرفته ..

«دکتر وکیل- آقای یزدانفر مدتها معلم‌بوده‌اند»

اینهائی که اصلا درعمرشان رنگ معلمی را ندیده اند همه رتبه دبیری گرفته‌اند، اسم‌این‌رامیگذارند عدالت یاظلم‌محض؟!

دراینمورد وقت‌ناطق تمام‌شد وآقای خلعتبری‌نوبت‌خود را بایشان‌داد.

مسافرت وزراء

آقای‌قنات آبادی گفت : بادم‌هست که یکروزی‌مسافرت وزراء درپشت این تریبون اعتراض شد، بنده عرض کردم که بامسافرت آقایان‌کاملاموافق هستم زیرا مملکت برای‌چند روزی هم که‌شده ازوجودشان آسوده‌است.

بنده برخلاف آقایان باتعیین‌چندنفر وزیرمشاوربرای‌دولت‌هم مخالف نیستم وملکه عقیده دارم هریك از وزیران دونفر وزیرمشاورمیخواهند وخودآقای نخست وزیر هم ۵تا وزیرمشاور لازم دارند «خنده حضار» دلیل عقلی آنهم روشن‌است.

درهر صورت‌روزیکه‌آقای‌دکترمهران بمسافرت رفته‌بودند و دراینجا راجع بمسافرت‌ایشان‌بحث‌شدآقای یزدانفر آمدندو گفتند خرج مسافرت‌ایشان را دولت ایتالیا داده‌است . ولی بنده امروزعرض میکنم که‌ایشان‌پانزده‌هزار تومان فوق‌العاده برای این مسافرت گرفته‌اند.

(یکی‌ازنمایندگان-دولت‌ایران‌میدهد حساب‌دولت ایتالیا؟)

من اعلام‌میکنم خدمت آقایان که الان در اکثر دبیرستانهای مملکت دبیر ندارند وهرعوض وزارت فرهنگ اجازه داده که دردبیرستان‌انوشیروان دادگر ۶۰۰ ساعت درس داده شود شرط آنکه پول سرپرست آنجا را خودشان بدهند...

در اینوقت آقای احمد مهران با قیافه برافروخته ازجای‌خود برخاست وفریاد زد: آقای‌قنات آبادی‌تکذیب میکنم، من تاحال ساکت نشسته‌بودم اما ...

زنگ ممتد رئیس مجال نداد که

بقیه‌درصفحه‌هیجدهم

ورود

آقای‌دکتر منصور داورپناه که‌مدت ۴سال‌در اروپامشغول مطالعات‌و ادامه تحصیلات آزمایشی‌بود اخیراً پس‌از شرکت‌در کنگره همانتوازوی‌امریکاو کسب‌موفقیت‌تهران مراجعت‌نموده.

چهار نفر از سران حزب توده محکوم باعدام

بقیه از صفحه اول

۲- مهندس عباس کرمان مسئول کمیته سابق آبادان ومامور خرید اسلحه ومهمات برای حزب منحله توده محکوم باعدام

۳-محمدفرجامی آزاد که‌جزودسته ۵۳ نفری بوده وسابقاقبل از وقایع شهریور۲۰ .ده سال زندان محکوم شده بودوازموسسین‌حزب‌توده و عضو هیئت دبیران‌شورای‌متحده مرکزی تهران بوده‌است محکوم‌باعدام.

۴-بلال‌محمدی عضوفرقه‌دموکرات آذربایجان وافسر آن‌فرقه که درقتل ستوان ایزاراصل افسرژاندارم وهفت نفرژاندارم در زمان قیام پیشه‌وری مشارکت داشته و سابقا محکومیت حاصل کرده ومورد عفو قرار گرفته ولی مجددا بفعالیت‌های‌خود ادامه‌داد محکوم‌باعدام

۵ - محبوب عظیمی دبیر مسئول شورای متحده مرکزی‌تهران پانزده سال‌زندان‌باکار

۶-میرزا آقاسیداشرف‌عضو مشاور کمیته مرکزی حزب منحله‌توده و مامورارتباط‌بافرقه‌دمکرات آذربایجان پانزده سال‌زندان‌باکار

۷-ابراهیم‌صیادنژادعضومشاور کمیته مرکزی‌حزب منحله توده‌پانزده سال زندان‌باکار

۸-فخرالدین‌سادات‌میر رمضان‌عضو کمیته ایالتی ده‌سال‌زندان‌مجرد

۹-مهندس حسین‌نظری عضو کمیته ایالتی اصفهان سه‌سال‌زندان‌مجرد

۱۰ - ابوالفضل دادسعادت‌قلی عضو هیئت دبیران‌شورای متحده مرکزی تهران سه‌سال زندان‌مجرد

۱۱-عباس عباسی زاده عضو حزب منحله توده ۲۰سال‌زندان‌تادیبی

۱۲-غلامحسین جهانبدیمهرور عضو حزب منحله توده ۲۰ سال زندان تادیبی

کوکومبیل

ارزانترین وکم‌خرج‌ترین اتومبیل که‌مهندسین عالیمقام آلمانی بنیای اقتصادی عرضه داشته

کوکومبیل : باقدرت واستحکام مخصوص بخود مسافت شهرها وجاده‌های بد وخوب را باسرعت کم‌نظیرمی‌پیماید

ودرعین حال :

مصرف روزانه کوکومبیل ازکرایه اتوبوس یک خانواده تجاوز نمیکند

کوکومبیل دارای یک دفعه فرمانیکه بازاء هزینه‌ها آن بعضی میرسد

کارخانه کرمی آلمان

خیابان شاهرضا فروشگاه دیانا جنب سینما دیانا تلفن ۴۵۵۸۴ ۲۲۷۹۷

آ-۲۲۱۰۲

هواپیماهای سوپرژت لوفت هانزا روزهای سه‌شنبه وجمعه ازتهران پرواز میکنند

هامبورگ
دوسلدورف
فرانکفورت
مونیخ

Super-G
LUFTHANSA
لوفت هانزا خطوط هوائی آلمانی

برای آژانس های مسافربری ویا بتلفن ۳۷۷۴۰ مراجعه فرمائید

آ-۲۲۰۷۲

اطلاعات

انتقاد ما

صنایع داخلی

همه میگویند که باید از صنایع داخلی حمایت کرد • ما هم با این حرف موافقیم، زیرا هر قدر صنایع داخلی و محصولات کارخانه‌های کشور افزایش یابد، قدرت رقابت با محصولات خارجه افزایش مییابد، مواد اولیه در خود کشور بمصرف میرسد، کارگران ایرانی بجای بیکاری و انحراف و فقر و پریشانی، سرو سامانی می‌یابند، قدرت خرید طبقه کارگر زیاد میشود و بالاخره در همه شئون اجتماعی و اقتصادی مملکت تاثیر بسزائی می‌کند•

اما حمایت از صنایع داخلی شرایطی دارد و در صورتی می‌تواند ادامه یابد که صاحبان سرمایه‌های داخلی و کارخانه‌ها بتوانند نه تنها بازار فروش خود را حفظ نمایند، بلکه در اثر توسعه دادن به کار خود و بهبود بخشیدن جنس و ازدیاد فعالیت و تاسیس کارگاههای تازه با ماشین‌های جدید بر قابلیت محصولات خارجی را در هم شکسته و کلیه بازارهای فروش داخلی را تصرف نمایند.

در نتیجه عدم توجه باین اصول، مردم از این بابت طرفی نبسته‌اند و از توسعه و پیشرفت امور کارخانه‌ها خبری نبوده.

کارخانه های داخلی نتوانسته اند محصولات خود را با نیازمندی های عمومی تطبیق دهند اجناس خارجی محصولات داخلی را از میدان رقابت بدر کرده‌اند و از ازدیاد فروش محصولات داخلی اثری نمایان نیست از اینها بدتر آنکه هر روز میشنویم خطر تعطیل کارخانه و بیکار شدن کارگران در میانست چنانکه تا کنون چند کارخانه بزرگ نیز بابکلی تعطیل شده و یا در حال تعطیل شدن است کارخانه‌های دولتی هم باید گفت که روی دست دولت مانده است و هرچند بار گفته میشود که دولت خیال فروش آنها را دارد

در سال گذشته اقدامات زیادی برای جلوگیری از تعطیل کارخانجات شد حتی مراسمی هم در تهران برای عرضه کردن محصولات داخلی برپا شد و مردم را دعوت کردند که اجناس داخلی مصرف کنند ولی مسئله اقتصادی مسئله دعوت و خواهش و التماس نیست، مردم بسوی جنسی رو میاورند که ارزان‌تر و مرغوب‌تر باشد

آخر این تنها ما نیستیم که میخواهیم از این سیاست اقتصادی پیروی کنیم تا مجبور باشیم رو به خاصی ابداع کنیم• ببینیم دیگران چه کرده‌اند، ما هم بهمین طریق عمل کنیم.

لازم نیست خیلی دور برویم و روش کشورهای دوردست را در نظر بگیریم در همسایگی خودمان، دولت پاکستان با پیش گرفتن رویه سیار ساده‌ای، اقتصاد سالمی دارد و آن عبارت از محدود نمودن ورود محصولات خارجی و در عین حال کنترل و نظارت دقیق بر محصولات داخلی میباشد تا هرچه بیشتر کالاهای مورد نیاز مردم در داخله تهیه شود و ضمنا این محصولات بقیمت مناسب در دسترس مردم قرار گیرد.

شما در بزرگترین مغازه‌های شهرهای عمده پاکستان هم که وارد شوید، هرگز اجناس لوکس و کالاهای خارجی نخواهید دید محصولات داخلی و بتر بنها را پر کرده و حتی بعضی کارخانه‌ها و موسسات خارجی هم که اجازه فروش در داخله پاکستان دارند، در خود آن کشور اجناس خود را تولید و تهیه مینمایند

بنا برین بطور کلی حمایت از صنایع داخلی وقتی بحال مردم مفید است که توام با کنترل و نظارت دقیق بر نوع و قیمت محصولات باشد تا هم توسعه و پیشرفت کامل در امور صنعتی امکان پذیر باشد و هم اگر اجناس داخلی بعلت اینکه کالاهای خارجی مشابه آن در بازار نیست ورقابت جنسی خارجی وجود ندارد، تولید کنندگان نتوانند جنس را بهر قیمتی می‌خواهند عرضه کنند

جا دارد که دولت نسبت باین قبیل مسائل توجه بیشتری مبذول دارد و در عین حمایت از صنایع داخلی، منافع مصرف کنندگان را نیز در نظر بگیرد و طبق برنامه صحیح و بر پایه اصول اقتصادی هم کارخانه‌های موجود را حفظ کند و هم مراقبت نماید برای تهیه کردن جنس بهتر و توسعه دامنه فعالیت صنایع داخلی قدمهای موثری برداشته شود و در واقع منافع حاصله بمصرف جز ازدیاد فعالیت های اقتصادی

انتقاد شما

از سرکار بانو نشاته ابوالحسن آهنین

یک گلوله توپ

تحت عنوان چند حادثه کوچک در چند سطر خیلی مختصر و بی اهمیت در روزنامه اطلاعات خبر داده شده بود که دیروز یک گلوله توپ در خیابان شهباز بوسیله پاسبان کشف شد و باداره ذخائر حمل گردید•

جای شکرش باقی است که این گلوله از پاسبان ترسید و روسیاهی بالا نیاورد چون این گلوله اولین گلوله‌ای نیست که کشف شده است چند سال است در این شهر این قبیل گلوله‌ها پیدا میشود بعضی منفجر میگردند و حادثه دلخراشی ببار میآورند و چنانچه در این کشور رسم است پس از هر حادثه مرگ و میری جنب و جوش بپا میشود در روزنامه‌ها سوژه مناسبی بدست میآورند و مسئولین امر هم بخشنامه و دستورات موکد و احیانا اطلاعیه صادر میکنند ولی پس از چندی باز همان وضعیت تکرار میشود و گلوله در دست بخت برگشته دیگر منفجر میگردد•

مسئول این حوادث کیست این گلوله‌های پراکنده چرا جمع نمی شود با اقدامات مجدانه که از طرف مقامات ارتش میشود چرا نتیجه قطعی بدست نمیآید و هر چند وقت باز پیش آمدی مینماید.

علت را باید در اخلاق عمومی مردم این کشور جستجو کرد: ما ایرانیها تا تنور گرم است نان بتنور نمیچسبانیم و همینقدر که مدتی گذشت روی آتش را خاکستر گرفت آنموضوع را فراموش میکنیم و دیگر دنبالش نمیرویم در شروع هر کاری دستورات بخشنامه و اقدامات جدی میشود و وظیفه خود را انجام میدهند ولی وقتی بدست زیردستان میرسد چون تنور سرد شده و سر و صدا خوابیده آن حرارت اولیه را ندارد فورمالیته اداری بعمل می‌آید سر موضوع را هم می آوریم پرونده‌اش را ظاهرا تکمیل میکنیم و در زیر هزاران پرونده آن موضوع فراموش میگردد.

اگر حوادثی که در این کشور اتفاق میافتد دنبالش را بگیرند و علت اصلی را پیدا کنند و از آن نتیجه بگیرند هیچوقت کار ها تکرار نمیشود.

اگر از چند سال قبل که دیدند عده‌ای فقیر و بیچاره برای بدست آوردن رزق روزانه این گلوله‌ها را در راه جاجرود از زیر خاک درآورده‌اند پوکه و باروت و سرب آنرا جدا کرده‌اند و در نتیجه انفجار سه نفر بهلاکت رسیده‌اند علاوه بر اقداماتی که برای بستن چاه‌ها شد میگردیدند و علت اصلی این عمل یعنی فقر و بدبختی را مدنظر قرار میدادند و پس از هر تیراندازی که در میدانها میشد بلافاصله همان شب تیکه پاره‌های خمپاره و چیز های دیگر را جمع آوری مینمودند دیگر رعیت فقیر برای چند سیر سرب یا چدن نصف شب سراغ میدان تیر نمیرود

یا اگر از این پیش آمد های مکرر نتیجه‌ای میگرفتند عکسهائی از این گلوله و خمپاره‌ها چاپ میکردند و در دسترس مردم قرار میدادند و دستور لازم برای جلوگیری از خطر بآنها میدادند البته فلان دهاتی بادیدن عکس دیگر گرد هر گلوله آهنی نمیگردد و از آن فرار میکند.

یا قوانین سختی میگذراندند که هر کس عالماً عامداً این قبیل وسائل را از زیر خاک یا میدان ها جمع‌آوری و مخفی یا بفروش برساند شدیداً مجازات میشدند.

والبته تمام این کار ها باید دامنه‌دار باشد چون با وضعیت برا کندگی گلوله و در چاه ریختن مقدار زیادی از آن و طمع عده مردم برای فروش پوکه و سرب و غیره جلوگیری از این امر علاوه بر اقداماتی که وزارت جنگ نموده و خواهد کرد از طرف مقامات انتظامی و خود مردم هم بایستی تعقیب شود

حالا ملاحظه میفرمائید اگر برای جان آدمیزاد در این کشور قدر و قیمتی قائل شوند این حادثه کوچک روزنامه اطلاعات چقدر مهم است و چندان هم کوچک نیست.

یک زندگی

اقتباس از شاهکار «گی دوموپاسان» نویسنده فرانسوی

۳۶ - خلاصه: ژان و ژولین بایکدیگر ازدواج کرده ماه عسل را به‌جزیره کورس رفته‌اند

از راهی صعب‌العبور به دره تاریک «اوتا» رسیدند. ژولین گفت: «آیا بهتر نیست اسبها را رها کرده دست راهنما سپاریم و خود پیاده از این کوه بالا برویم؟» ژان از این پیشنهاد بسیار خوشحال شد.

ژولین به‌راهنما گفت:

«شما میتوانید با اسبها جلو بروید، همانطور که قبلا قرار گذاشته بودیم یکدیگر را در هنگام شب در «اوبزا» خواهیم دید و شب را در آنجا خواهیم خوابید.»

ژان به ژولین تکیه کرده بود و محبت شدیدی که نسبت به شوهرش در دل احساس میکرد بخوبی از برق نگاهش معلوم بود. گفت: «ژولین، من تورا دوست دارم و از این که در نقطه دور افتاده اروپا با تو تنها هستم بینهایت خودرا خوشبخت می‌بینم» یکدیگر را با محبتی آرام بوسیدند. ژولین ژان را در آغوش گرفت و گفت: «من تورا بیش از آنچه تصور کنی دوست دارم»

زن و شوهر جوان مدتی در کنار یکدیگر نشستند و به مناظر اطراف نگاه میکردند و درباره زندگی آینده خود نقشه‌ها میکشیدند. ژان از اینکه میدید راهنما را با اسبها به جلو فرستاده و خود با ژولین تنها مانده است بسیار راضی و خوشحال بود ...

جعفرخان جهانگرد در افریقا

پیراهن قشنگ!

جدول کلمات متقاطع شماره ۴۵۳

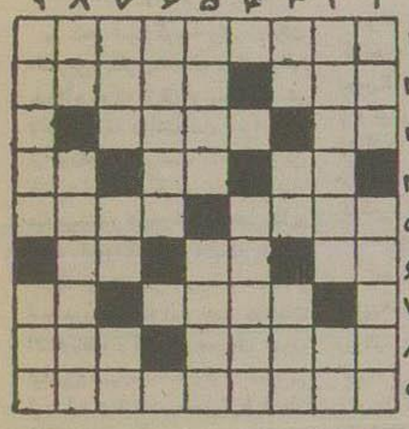

افقی: دموکراسی است اما در اصطلاح فلاسفه یونان ۲ - واحد چهاریا - در حمام عمومی آنرا خشک صدا میزنند! ۳- از دانه‌های معطر- کش ستنی های خودمانی از آن است ۴- شهری که این روز ها نامش بیشتر شهرت یافته‌است - علامت جمع- حرف همراهی ۵- اسمش را بر پشت هر کتابی میتوان یافت- شکارچی بلندپرواز ۶- کاملا هم چسبناک نیست - صاف و صریح و پوست کنده - طرف ۷- باچاشت اشتباه نکنید که غذای ظهر را در طی آن میخورند - سرخ روی بینی گلی ۸- معمار قدیمی در ساختن آن اصراری داشت - گاه سرسفره می‌نشیند و گاه زیر شکم الاغ! ۹- از مواد خون.

عمودی: ۱- در درونش آفتابی نهفته‌است - در آشپزخانه توی کماجدان میرود و سرسفره در قدح ۲- در اصطلاح بآدم مجرد هم گفته‌اند - از غزال خوش بود ۳- فلزی‌است - در فصل گل خوش باشد- پهلوان و دلیر ۴- از مظاهر واقعی تمدن هر ملت ۵- تکه پاره‌است و برای دوستان هم می‌نویسند- تنبل ۶- مجموعه‌ای از آن اکنون در دست شماست ۷- پاکیزه- در باچه آن بالت معروف و زیبائی دارد - پایتخت قدیم مصر ۸- قیف سرشکسته- در مدرسه دخترانه بیشتر میگیرند ۹- ماجرای جنگش با رستم از داستانهای دل‌انگیز شاهنامه‌است - از دوستان آفتابه•

حل جدول شماره ۴۵۲

افقی: ۱- ست- کجاوه ۲- دبشلمه- لم ۳- بم- بالتا ۴- نقل- وس- ۵- اصله- منتر ۶- روا- ارل ۷- مثانه- جم ۸- مع- قدمگاه ۹- کهسار- سمر

عمودی: ۱- بدبیار- مک ۲- سیم- صومعه ۳- تش- ثلاث ۴- لقمه- افا ۵- کمال- اندر ۶- جهل- مرهم ۷- تونل- کس ۸- ولامت- جام ۹- هم- سر معمر

خانه فروشی سه طبقه

قیمت نصف نقد بقیه زمین، خانه کوچک قبول میشود
نزدیک شاهرضا (دروازه دولت)
بمساحت ۵۵۰ متر با گاراژ- برق - تلفن یازده اطاق
حمام مناسب برای سکونت محکمه دفتر و کالتی
رجوع فرمائید لالهزار نزدیک توبخانه ۳۹۷۸۴ **بنگاه کوشان**
آ- ۲۱۸۶۲

آگهی مناقصه خرید گوشت

اداره سررشته‌داری ژاندارمری مقدار بیست‌وهفت هزار کیلو گوشت گوسفند شیشک خالص مورد نیاز سال جاری خود را برطبق نمونه وشرایط مندرجه در برگ شرایط بمناقصه خریداری مینماید.

۱- داوطلبان شرکت در مناقصه میبایستی قبلا بشعبه خرید اداره سررشته‌داری مراجعه و پس از مشاهده نمونه و دریافت برگ شرایط مبلغ شصت هزار ریال بعنوان سپرده نقدا بحساب شماره ۷۳۰ ژاندارمری ببانک ملی مرکز تسلیم و فیش آن را ضمیمه پیشنهاد خود در پاکت لاک و مهر شده که روی آن جمله (مربوط بمناقصه گوشت گوسفند) قید شده تا آخر وقت اداری روز ۳۵/۸/۱ بدفتر اداره سررشته داری ژاندارمری تسلیم و رسید دریافت دارند.

۲- پیشنهادات واصله در ساعت ۱۰ صبح روز ۳۵/۸/۲ باحضور کمیسیون بازرگانی خواهد شد.

۳- به پیشنهاداتی که بعد از موعد مقرر برسد یا مشروط یا فاقد سپرده ومبهم باشد بهیچوجه ترتیب اثر داده نخواهد شد•

۴- حضور پیشنهاددهندگان در جلسه مناقصه آزاد و اداره سررشته‌داری در رد یا قبول یک یا کلیه پیشنهادات مختار است.

۵- در صورتیکه برنده مناقصه بنحوی از انحاء از انجام معامله خودداری نماید سپرده او بسود صندوق دولت ضبط خواهد شد

اداره سررشته‌داری ژاندارمری کل کشور
آ- ۲۱۹۸۲

آگهی تجدید مزایده

شرکت سهامی ابریشم و نوغان وابسته سازمان برنامه مزایده پنجهزار وسیصد و پانزده کیلو ابریشم ماشین ۲۰/۲۲ محصول سال ۳۴ کارخانه ابریشم کشی رشت را طبق برگ وشرایط ومشخصات جداگانه‌ای که در دسترس داوطلبین گذارده میشود ومزایده در محلهای رشت وتهران انجام خواهد شد تجدید مینماید• داوطلبین شرکت در مزایده میتوانند با دریافت برگ مشخصات از دفتر شرکت در رشت بشعبه تهران واقع در خیابان بهلوی مقابل حشمت‌الدوله پیشنهادهای خود را تا ساعت ده روز ۴ شنبه سی‌ام آبانماه ۳۵ تسلیم دفاتر شرکت یا شعبه تهران نمایند.

پیشنهادهای واصله ساعت یازده همان روز باز وخوانده میشود ومزایده حضوری بعمل نخواهد آمد وحضور پیشنهاددهندگان یا نمایندگان رسمی آنها در جلسه مزایده آزاد میباشد•

آ- ۲۱۱۹۶ — ۶-۵
شرکت سهامی ابریشم و نوغان - شعبه تهران

حصر وراثت

شرح پرونده حقوقی شماره ۵۶-۳۲ فوت آقای ابوالفتح وثیقی محرر دولت حین‌الفوت او عبارتند از بانو پروین وثیقی دارنده شناسنامه شماره ۴۶۱ صادره از زنجان دختر و آقایان هوشنگ وثیقی دارنده شناسنامه شماره ۷۶۱۷ و ایرج وثیقی دارنده شناسنامه شماره ۴۶۲ ومنصور وثیقی دارنده شناسنامه ۲۶۳ ومنوچهر وثیقی دارنده شناسنامه شماره ۴۰۷ تهران و بانو منیر وثیقی دارای شناسنامه شماره ۴۰۶ حال دائمی دادگاه پس از استماع گواهی مراتب را ۳ نوبت ماهی یکبار در روزنامه رسمی کشور شاهنشاهی و روزنامه اطلاعات اگهی پس از گذشتن ۳ ماه از تاریخ اولین آگهی و عدم وصول اعتراض

لوله کشی وصل انشعاب
تلفن: ۳۲۹۶۲
خیابان شیراز - اول ترتیبی - شرکت فنی گاما
آ- ۲۱۹۰۸

بر حسب تقاضا اقدام خواهد شد ولیزا اگر کسی وصیتنامه از متوفی از دخود دارد میتواند ارائه دهد والا پس از انقضاء مدت مزبور هیچگونه وصیتنامه ای جز رسمی وسری پذیرفته نخواهد شد.

دادرس دادگاه شهرستان لیجان
صفدر دوکی
نوبت سوم ۳۵/۷/۲۴ — ۳-۳
آ- ۱۵۴

آگهی حراج بانک کارگشائی شعبه خیابان امیریه

کروئیهائیکه شرح شماره‌های زیر در تاریخ (فروردین واردیبهشت و خرداد ۱۳۳۴) بگرو قبول وموعد قانونی آنها منقضی گردیده‌است در روز جمعه ۲۷ مهرماه ۱۳۳۵ درساعت نه صبح درمحل این شعبه (خیابان امیریه کوچه کاجه‌ای) بمعرض حراج گذارده خواهد شد•

۱- طلاوجواهرات از شماره	۳۷۷۹۸	الی	۴۱۲۶۲
۲- نقره آلات	۱۲۰۲۱	«	۱۲۳۴۵
۳- فرش	۲۱۴۱۱	«	۲۲۹۷۳
۴- منسوج	۱۶۶۴۸	«	۱۷۵۷۰
۵- مس و برنج و آلات	۲۸۰۴۴	«	۲۹۰۳۲
۲۰۲	۲۱۰۰۴ آ-		

بانک کارگشائی - خیابان امیریه

فورگن خاک برداری ارج

با دوام - ارزان

کارخانه ارج
تلفن ۲۳۲۰۸

مرکز فروش: خیابان بوذرجمهری روبروی بازار آهنگرها آقای محمد برقی
آ- ۲۱۹۰۴

آگهی حراج کالا در گمرک

بدینوسیله باطلاع عموم صاحبان کالای وارده تا تاریخ مهرماه ۱۳۳۴ میرساند که چون اغلب آدرس گیرنده روی کلیها تعیین نشده و یا در نتیجه مرور زمان محو شده و ارسال اخطار بطبق مقررات کلای متروکه بطور جداگانه برای هر یک از صاحبان کالا امکان ندارد در مدت توقف قانونی آنها از هشت ماه گذشته و چنانچه بر اثر ماده ۸۷ آئین‌نامه اجراء قانون تعرفه گمرکی تا مدت ۳۰ روز از تاریخ نشر این آگهی اقدام بترخیص کالاهای خود ننمایند در حراج عمومی نسبت بفروش آنها اقدام خواهد شد•

رئیس اداره گمرک امانات پستی تهران - صدر عضدی
آ- ۲۱۹۸۰ — ۳-۱

حصر وراثت

آقای محمد حسن محسنی وکیل دادگستری وکالتا از طرف مادر رقیه رحمن علی دارنده شناسنامه شماره ۱۴۹۱۷ صادره از بخش ۳ تهران درخواست صدور گواهی حصر وراثت نموده و شرح پرونده ۱۶۵/۳۰ توضیح داده که خدیجه رحمن علی دارنده شناسنامه شماره ۱۴۹۱۶ صادره از بخش ۳ تهران در تاریخ ۲۹/۹/۱ در تهران محل اقامت دائمی خود فوت نموده و وراث او منحصر است بمادر رقیه متقاضیه خواهر مشارالیها مستندات دادخواست عبارت است از رونوشت شناسنامه متقاضیه و یکبرگ استشهاد و شناسنامه ابطال شده متوفاة و کالتنامه رسیدگی بدرخواست مزبور بشعبه ۷ دادگاه بخش تهران ارجاع گردیده دادگاه پس از استماع گواهی گواهان بتجویز ماده ۳۶۱ قانون امور حسبی مراتب را ۳ نوبت بفاصله یکماه آگهی مینماید تا چنانچه نسبت بدرخواست مذکور اعتراضی باشد از تاریخ نشر اولین آگهی ظرف مدت ۳ ماه بدادگاه تسلیم و اگر وصیتنامه منتسب بمتوفی نزد اشخاص وجود دارد در مدت مرقوم ابراز شود بدیهی است پس از انقضاء موعد در صورتی که اعتراض نرسیده اشد طبق درخواست گواهی صادر خواهد شد و با سوای وصیتنامه رسمی و سری متوفی هر گونه وصیتنامه دیگری ابراز شود از درجه اعتبار ساقط است•

نوبت دوم ۳۵/۷/۲۴
رئیس شعبه ۷ دادگاه بخش تهران
حسینعلی صفائی
آ- ۱۳۴۹۱ — ۳-۲

صاحبان ساختمان

ساختمان خود را با بکار بردن مشمع فیبراندرد مسلح ساخت انگلستان تحت نظر مهندس متخصص برای همیشه از خطر برف و باران ورطوبت بیمه نمائید جنرال مکانیک
خیابان رازی (بهرامی سابق) کاشی ۳۶۹ تلفن ۴۵۴۰۸
آ- ۲۱۸۸۲ — -۱-

هنرستان موسیقی ملی

بخیابان سزاوار مقابل زایشگاه و بیمارستان دکتر ولی‌الله پرتوی انتقال یافت. شماره تلفن ۴۲۸۹۹
آ- ۲۱۹۷۸ — ۵-۱

دعوت مهندسین نقشه بردار وزارتخانها

برای انتقال به ثبت کل

بمنظور تکمیل کادر مهندسی اداره ثبت کل در نظر است از وجود آقایان مهندسین نقشه‌بردار سایر وزارتخانه‌ها و ادارات دولتی که دارای سابقه رسمی استخدامی (کارمند پایه‌دار) باشند استفاده شود بنابراین آقایانی که واجد شرایط باشند و بتوانند موافقت کتبی وزارتخانه و اداره مربوط خود را دائر بانتقال تحصیل نمایند میتوانند ظرف پانزده روز بدفتر اینجانب و یا اداره کارگزینی مراجعه نمایند•

معاون اداری وزارت دادگستری و سرپرست اداره کل ثبت - دکتر رضی عمید
آ- ۲۱۹۷۲ — ۳-۱

عامل پخش و فروش در تهران کالای دیدانی شکر مهن خیابان ناصریه سرای منوچر تلفن ۵۰۷۰۳ از شهرستانها نماینده قبول میشود
آ- ۲۱۸۹۲

آگهی دعوت مجمع عمومی

نظر باینکه در جلسه مورخ ۳۵/۷/۱۰ مجمع عمومی عادی فوق‌العاده شرکت سهامی تهران موتور نسبت بدستور جلسه تصمیم قطعی حاصل نگردید لذا بدینوسیله مجددا از صاحبان سهام شرکت نامبرده دعوت میشود که در روز شنبه مورخه ۳۵/۸/۱۹ ساعت پنج بعدازظهر در جلسه مجمع عمومی عادی فوق‌العاده در محل شرکت واقع در خیابان ا کباتان حضور بهمرسانند.

دستور جلسه

انتخاب هیئت مدیره اصلی وعلی‌البدل آنها.
تعیین خط مشی آتیه شرکت.

آ- ۱۶۱۱۷ — **شرکت سهامی تهران موتور**

از اینجا و آنجا

ازعجائب قرن بیستم

در شهر «مینا کوب» واقع درایالت «کامرین» پکزن ۲۲ ساله دهاتی دوقلوئی بدنیا آورده که ازتاریخ پیدایش بشر تاامروزسابقه نداشته‌است زیرا یکی از کودکان اوپسراست که کمترین نقصی ندارد امادیگری... یك‌نیم تمام عیارمیباشد، شاید شمااین خبرجالب توجه راباورنکنید درحالیکه هر دو کودك اوبعنی‌پسر ویزرنده هستند و ازچندروزقبل که این خبر درجهان انتشاریافته دکترهای معروف سوی فیلیپین‌رهسپارشده‌اند وقرار است در این باره تحقیقات مفصلی ازطرف‌علما ودکترهاعمل آید.

مژده بخانمها!

اخیرایك دانشمند ژاپنی‌موفق‌شده است ازمواد پلاستیکی نوعی آئینه درست کند که مثل‌کاغذی تاکرده به جیب بگذارید، این آینه چند تا میخورد وهرقدردلتان‌بخواهد کوچك می‌شود خلاصه طوری‌ساخته شده که مثل دستمال‌وباکاغذمیتوان آنراتاکرد ودرجیب یادر کیف گذاشت.

ژاپنی‌هابااین آئینه‌علاقه زیادی‌نشان داده‌اند ونزودی‌دربازارهای جهان‌نیز بفروش‌خواهدرسید.

گریس کلی مادرمیشود

پرنس‌ریتر هفته قبل دررادیوباطلاع ملت‌خودرساند که ملکه گریس کلی آبستن‌شده‌است.

این‌خبربااستقبال‌عمومی‌روبروشد و تمام میخانه‌هاوکافه رستورانها اعلام کرده‌اند که مدت دو روز مشروب مجانی‌بمردم خواهنددادوجشن‌عمومی برپاخواهدشد.

علت‌خوشحالی مردم بیشتر ازاین لحاظ است که اگر پرنس‌ریتراولادی نداشته‌باشد مطابق یك قرارداد که فیمابین فرانسه وموناکو منعقد شده پس‌ازریتریك ولیعهد ازطرف دولت فرانسه تعیین ودرنتیجه امورمربوطه بوسیله اواداره خواهدشد وخودبخود مستملکه فرانسه خواهد گشت روی این‌اصل مردم که باردار شدن ملکه راشنیده‌اند خودرا برای دوروز جشن آماده می کنند و گفته میشودبقدری گریس‌کلی پس‌ازانتشاراین‌خبرمحبوب شده که حدندارد.

تماشاخانه های فرانسه و بانوان

درپاریس ۵۱ تماشاخانه میباشدواز این‌میان ۲۶ تئاترا بانوان اداره می نمایند ونیز این‌نکته راهم باید گفت که‌هرروز برتعداد خانمهائی که‌بفکر اداره کردن تماشاخانه‌هستند افزوده میشود.

کتابخانه معظم

بجرات میتوان گفت که بزرگترین کتابخانه جهان کتابخانه شهرداری نیویورك‌میباشدزیرادراین کتابخانه‌بالغ بر ۵ میلیون کتاب موجوداست‌وهرروز بیش‌از ۶۸٫۰۰۰ نفر برای‌مطالعه‌آنجا مراجعه میکنند.

بردرآمدآگهیهای جرائد افزوده شده‌است

مجلات‌آمریکا مینویسند که درسال جاری ۱۷درصد بدرآمد آگهیهای روزنامه های‌آمریکائی افزوده شده است.

درسال گذشته‌درآمدجرائدازآگهی هامبلغ ۶۹۳میلیون وسیصد هزاردلار بوده ولی‌امسال‌براین مبلغ اضافه‌شده زیراآگهی نسبت سال‌قبل زیاد بوده است.

عشاق ۹۰ساله بماه‌عسل رفتند

چندروزقبل دوعاشق‌ومعشوق که هر یك‌بالغ‌بر ۹۰سال‌داشتند در کلیسای «سابو کن» عقدنکاح آنهاخوانده‌شد وباهم‌ازدواج کردندا‌ینك آندوراه‌مبیشی راپیش گرفته‌وتصمیم‌دارندماه‌عسل‌خود رادرهندوستان سپری کنند

چارلی و فیلم جدیدش

چارلی‌چاپلین‌هنرمندمعروف آخرین فیلم خودرا که‌اخیرابازی آن‌تمام‌شد وهم‌اکنون دردست مونتاژ است از بهترین فیلمهای کمدی خودمیداند نام‌این فیلم«سلطان نیویورك»است و خودچارلی میگوید‌ازتماشای آن‌خودم نیز خنده‌ام خواهد گرفت

شکایت تهیه کنندگان شراب

تهیه کنندگان شراب قبرس و عده‌ای از کشاورزان که‌ازراه تهیه مشروب‌تامین زندگی‌میکنندازدست سربازان‌فرانسوی‌شکایت کرده‌اند زیرا اکثرسربازان فرانسوی‌همراه خود مشروب‌آورده‌اندواین‌امرموجب کسادی بازارآنها شده‌است

چرا به پلیس سیلی زدم

درشهر«دالاس»واقع‌درآمریکاسه‌روز قبل‌یکنفر که‌بجرم‌سیلی زدن بپلیس محاکمه‌میشدضمن‌دفاع گفت

-زنبوری به‌چانه‌آقای پلیس نشست ومن‌برای‌اینکه‌زنبورنیش‌نزند مجبور شدم‌باوسیلی بزنم!

جینالولو ازدست مردان شکایت کرد

روزنامه‌های ایتالیائی درچند روز اخیرنوشته‌اند که‌جینالولوبریجیدااز دست مردان‌شکایت‌داردومیگویدوقتی یکوچه‌وخیابان‌یامجالس‌مهمانی‌میروم چنان‌بمن نگاه‌میکنند که گوئی خام‌وناپخته‌مرا خواهندخورد

مقام‌محترم اداره‌انتظامی

اینجانبان کسبه‌وساکنین‌خیابان امیریه و قزوین ازفعالیت وزحمات شبانه‌روزی سروان اسمعیلی رئیس کلانتری‌چهار که‌بهایت مجاهدت رادر جلوگیری‌ازسرقت‌وبی‌نظمی‌ابراز داشته اظهارامتنان‌وازاولیاء امور تقاضای تشویق این‌افسرلایق وباکفایت رادارییم آ-۱۶۰۶۹

ازطرف کسبه خیابان‌قزوین‌وامیریه -غفارماکوئی

در فروشگاههای شرکت تعاونی مصرف ارتش فروش کالا بقیمت ثابت برای عموم آزاد است

آ-۲۰۰۱۰ ۵-۱۰

آگهی مناقصه خرید سه قلم لوازم اتش نشانی

شرکت شیمیائی سازمان برنامه ۳ قلم لوازم‌آتش نشانی را از طریق مناقصه‌خریداری مینماید داوطلبان‌میتوانند بامراجعه به اداره دفترشرکت واقع درخیابان حافظ کوچهٔ امیری (نزدیك چهارراه مخبرالدوله) شرایط و مشخصات مناقصه را دریافت و پیشنهادات خود را حداکثر تا آخر وقت اداری روزیکشنبه ۶٫۸٫۳۵ بدفترشرکت تسلیم نمایند.

آ-۲۱۵۹۶ ۲-۲ **شرکت شهامی شیمیائی ایران**

آگهی مناقصه

کارخانه چیت‌سازی تهران تعداد ۶۰۰ عددآنتریت تخت باعاد ۵در ۶۲۰ در۱۱۹۰میلیمترموردنیازخود را ازطریق مناقصه‌خریداری‌مینماید.

شرایط ومشخصات آگهی دردفتر کارخانه موجود و بطوررایگان در اختیار مراجعه کنندگان گذارده میشود پیشنهادات تاآخر وقت روزاداری سه‌شنبه ۲۹٫۸٫۳۵ پذیرفته خواهد شد

جلسه مناقصه ساعت۱۰ صبح روزچهارشنبه ۳۰٫۸٫۳۵ دردفترکارخانه تشکیل میگردد.

آ-۲۱۵۹۸ ۲-۲ **کارخانه چیت‌سازی تهران**

آگهی مناقصه خرید ۵۸۰۰ کیلو کاغذ روزنامه

شرکت‌سهامی نساجی ایران وابسته‌بسازمان برنامه خریدمقدار ۵۸۰۰ کیلوکاغذ روزنامه مرغوب‌سالم لولهرا که‌عرض‌آن کمتراز۲۷سانتیمتر نباشد ازطریق‌مناقصه خریداری مینماید داوطلبان میتوانند برای اطلاع‌ازشرائط مناقصه ودریافت برگه‌شرائط آگهی همه‌روزه (غیرازایام‌تعطیل) تاآخروقت اداری روزپنجشنبه دهم‌آبانماه ۳۵ بدفتر شرکت واقع‌در خیابان فردوسی کوچه سیرك‌مراجعه‌نمایندپیشنهادهای‌رسیده‌درساعت‌ده‌صبح‌روزشنبه۱۲٫۸٫۳۵ دراداره کارپردازی شرکت بازوقرائت‌خواهدشد. ۲-۲ آ-۲۱۵۹۴

شرکت‌سهامی نساجی ایران

آ-۲۱۸۸۶

آ-۸۱۹۳۸ ۱-۲

-۱۰-

آنشب من‌وداوبدنبرز «تی‌ژوانا»رفتیم. احساس‌میکردم میخواهم‌قولی راکه به‌کاترداده‌ام که تاسن‌بیست ویك‌سالگی بفکر ازدواج نیفتم‌بشکنم. آنشب‌بخانه‌برگشتم

ولی‌رابطه‌ما از آنچه‌بودودورتر نرفت.من ازمسائل جنسی چیز زیادی نمیدانستم‌واز آنچه میدانستم احساس شرم‌ووحشت میکردم خاطرات من دراین‌زمینه بشوخی‌های‌زننده دخترهای دقاصه‌در پشت‌صحنه محدودمیشد داوبدهم‌بیش از من‌تجربه‌نداشت بعلاوه‌من بعضی‌دحمله های‌سرفه‌شکنجه‌اش میداد ومن ساعتها بر بالینش نشستم ومادرانه ازاو پرستاری کردم تا صبح شد.

همه‌چیز رابیش بینی کرده‌بودیم بیکدیگر میگفتیم وتکبر میکردیم سه‌چه‌خواهیم‌داشت.

دوپسروبك‌دختر. بچه های‌ماصاحب خانه‌وباغ خواهندبودودرآغوش پدرومادری که‌یکدیگررا دوست‌دارند زندگی‌خواهند کرد.آنچه‌من‌نداشتم یعنی احساس وابستگی بچیزی‌دردنیاوزندگی آنها کم‌نخواهدبود.

داوبد میدانست که من ازبیماری اطلاع دارم‌و بخاطراو نگران‌و ناراحتم.

اماچون همیشه مملوازانرژی‌وفعالیت بود وخم‌براین‌نمیآورد بیماری اوخیلی دوروغیر واقعی‌بنظرمیرسید

***

ناگهان«جیمی‌لاسکی» دوباره‌بسادگی‌افتاد.یکروزصبح‌مرا بدفترش احضار کردوگفت:

- من‌کاغذی ازپدرتان‌داشتم. البته‌درباره‌شما چیزهای بی‌سروته زیاد نوشته‌است امابعضی‌نکات‌نامه‌اش‌قابل‌توجه‌است

آقای«لاسکی»موضوع نامه‌پدرم را برایم شرح داد. پدرم نوشته‌بود من یك‌آرتیست‌بزرگ هستم که‌هیچوقت موفقیتی بیدانکرده‌ام‌هنر واقعی‌را نشان ندهم.

آقای«لاسکی»اضافه کرد:

- کمپانی‌پارامونت تاحالا صدوپنجاه‌دختررا برای‌بازی‌رل«هوکت»در فیلم «پادشاه‌سرگردان» امتحان کرده‌است و این فیلم یکی ازبزرگترین فیلمهای‌سال‌خواهدبود.

بعد برایم توضیح داد که«هوکت» یك‌فاحشه‌تقریبا ۳۲ساله ومعشوقه «ویلون»شاعراست.

عده‌ای‌ازمشهورترین ستارگان هالیوود برای بازی کردن این‌رل‌باهم رقابت میکنند.

بعد گفت:

- شاید حق باپدرشما باشد. شما هیجده سال بیشتر ندارید. اما من مایلم قبل از دیگران با «اودوبك برژه» کارگردان این فیلم تماس بگیرید. باو بگوئید که من میل دارم از شما برای بازی این‌رل امتحان کند.

من در حالیکه یك بلوز، دامن ساده تنن و یك کلاه بره بر سر و کفش و جوراب کلف بپا داشتم بدیدن کارگردان فیلم رفتم نفس‌زنان گفتم:

- آقای‌لاسکی‌مرا پیش‌شمافرستاده‌است.

بابی حوصلگی نگاهی بمن انداخت‌وپرسید:

-برای چه؟

-برای‌امتحان‌رل«هوکت»

فریادزد:

-چطور؟چه گفتید؟

بعدسرایای‌مرابرانداز کردوگفت:

-مگرخودتان رادرآینه ندیده اید؟ شما چهارده ساله بنظر میآئید شما هنوز بچه‌هستید برای‌این رل زنی‌لازم داریم که پر از حرارت و حیات‌باشد.

یك قدم جلوفتم وبه‌تندی گفتم:

-من‌میتوانم خیلی‌پر حرارت باشم آقای «برژه» چرانمیخواهیدمرا امتحان کنید؟

آقای برژه دست به میان زلف کم پشت خود فرو برد. زیر لب گفت:

-نمیدانم این امام دهالیوود چه‌خبرشده‌است سابخوب‌ساعت نه‌صبح فردا برای امتحان‌امتحان‌باشد.

صبح روزبعد بایك تب‌تندوصدائی‌مثل صدای کلاغ ازخواب‌بیدار شدم شانس‌بزرگ زندگی دردوقدمی من‌بود.درهمین‌موقع کم‌تب گرفته بودم. فکر کردم‌کاش پایابود وبمن کمك میکرد

کمی‌قبل از ساعت نه‌درحالیکه درآتش‌تب میسوختم‌وبا سایر داوطلبان حاضر شدم وبانتظار امتحان استاده ساعت‌ده‌شد بازهمند نزدیك ظهر در یك‌گوشه بتوئی بیدا کردم.خود را در آن‌پیچیدم گاهی خوابم میبرد باز بیدار میشدم عاقبت‌دوبعد ازظهر آقای برژه فریادزد:

- مادموازل روت!

تلو تلو خوران بطرف او رفتم. یك سناریو جلوی چشمم گرفت وگفت:

- این صحنه شماست. یك صحنه مردن است. شروع کوید ببینم چطورمیمیرید

- همان صحنه‌ای بود که میل‌داشتم بازی کنم. باصدای خفیف و لرزان جملات بازیم را ادا کردم بعد آهسته چشم هارابستم‌ومردم.

آقای برژه فریادزد:

— واقعاعجیب است!

بعد باهیجان زیاددست دور گردنم انداخت و بشانیم را بوسید رل «هوکت» بمن‌رسید عن‌کشف تازه آنسال بودم روزبعد «جیولاسکی» بمن تلفن کرد بقدری خوشحال‌بود که‌گوئی عموی منست.

- لیلیان فیلمی که امتحان برداشته‌اند عالی است تو بزرگترین رل سال رابدست آورده‌ای یك رل عالی دراولین فیلم‌رنگی‌موزیکال.

***

ازشعف درپوست نمی گنجیدم عاقبت خودرا یافته بودم. من برای بازی درتراژدی خلق‌شده بودم نه برای کمدی که درآن چشمهارا چپ‌می کردم بردنیا مسلط شده بودم ازهیچ چیزناراحت نمیشدم حتی خواهش آقای «برژه» رباروی گشاده بذیرفتم.

آقای «برژه» مایل بود که من پنج کیلوئی که برای بازی در (جشن عشق) لاغر شده بودم دوباره بدست بیاورم که مسن‌تر و جذاب‌تر بنظر بیایم.

داوبد که‌دراینموقع بسمت‌کارگردان شب برای کمپانی اونیورسال کار میکرد درشعف وشادی من‌شریك بود: ازساعت‌ده‌شب‌تا شش‌صبح کارمیکرد من‌برای‌اینکه بیشتر بتوانم بااوباشم اولین‌اتومبیل خودرا که کرایسلر ۷۷ بود خریدم. وهرشب حوالی نصف‌شب‌بیست کیلومتر رامیرفتیم میکردم‌وبه‌استودیو او که درهالیوودشمالی بودمیرفتم. خیلی کم میخوابید. عشق‌وسرمستی ما پایانی نداشت وعلی رغم مخالفت دیگران خوشبخت‌بودیم.

من هرروزصبح تمرین‌میکردم با بلوزودامن‌وکفش می‌باشته تمرین رل «هوکت» خیلی مضحك بود. اغلب‌متوجه‌میشدم که «داسی کیتکت» و همبازیش «ژانت‌ماکدونالد» وقتی مرا میدیدند نگاه معنی داری بهم‌می کردند.

ازطرفی یك‌آرتیست انگلیسی‌معروف که‌دریك‌صحنه‌محاورفیلم «روبن هود» راتمام میکرد بادقت‌زیادی تمرین‌های‌مرا تماشا میکرد. این «روبن هود» مردقدبلند خوشگل وخوش‌اندامی بود ودراستعدادمن شك‌میکرد. یکبارمرا بناهار دعوت کرد وضمن‌صحبت گفت:

- من با عده‌ای از آرتیستهای‌بزرگ هالیوود صحبت کرده‌ام. آنهاهمه مثل من‌معتقدند که واقعا عجیب است رل «هوکت» رایك‌دختر هجده‌ساله بازی کند.

پرسیدم:

- به چه‌دلیل؟

تبسمی‌برلب‌آورد.

- دخترعزیز، چطوریك بچه معصوم مثل‌شما که هیچ‌تجربه‌ای‌ازعشق ندارد میتواند حیات‌وحرارتی‌را که در«هوکت» است مجسم کند.

جواب دادم:

- این‌حرف بی‌معنی‌است. باید بشمابگویم که من‌عاشق هستم وبیش‌از آنکه خیال میکنید حرارت دارم.

نگاهی آمیخته به رحم‌ودلسوزی بمن‌انداخت وگفت:

- نه، لیلیان شما احتیاج‌بیك‌ماجرای عشقی‌کامل دارید. من میتوانم هنر دوست داشتن را بشما یاد بدهم. آنموقع میتوانید مطمئن باشید که یك«هوکت»کامل عیارخواهید شد.

بوزخندی زدم وجواب ندادم.

چند روز بعد باکائی آشنا شد و با ادب وچرب‌زبانی دلش را بدست آورد. ضمن صحبت باوگفت:

- بادام «روبن هود» من خیلی مفتخرخواهم شد اگر بتوانم دخترشما را یکشب با خود دعوت کنم.

مادرم مرا بقبول دعوت اوتشویق کرد:

- توخیلی کارمیکنی. بدنیست لااقل‌یکشب باشخص دیگری غیراز داوبد بگردش بروی وفکر تازه کنی.

شاید برای اینکه هیجده سال داشتم و میخواستم ببینم چه میشود قبول کردم. بچه نبودم ومیدانستم باهر کس چطور رفتار کنم.

شب معهود «روبن‌هود» ومنشی‌او «سیدنی» دنبالم آمدند وباتفاق بپارك تفریحات رفتیم‌روبن‌هود خیلی‌ازاین پارك‌تعریف میکرد. منهم بخود گفتم:

«جای بدی نیست ومن بدون ترس ازاو میتوانم سرگرم بشوم.»

باهم سوارارابه‌هائی که درارتفاع چندمتری روی ریل‌حرکت‌میکنند شدیم. وقتی‌ارابه برای اولین‌بار ازیك سرازیرتندیائین‌رفت روبن‌هودبطوری وحشت کرد که میله را محکم گرفت وباصدای گوشخراشی‌فریادزد:

-خدایاکارمان ساخته است. ما هیچوقت‌زنده بیرون نخواهیم رفت.

ارابه باسرعت، زوزه‌کشان بالاوپایین میرفت. روبن‌هود ازشدت‌ترس حضورمرا بکلی‌ازیاد برده بود. رنگش مثل گچ‌سفیدشده بود. سررا میان زانوها گذاشته بودوناله میکرد. این‌بود عکس‌العمل‌قهرمان بی‌باك، که باشلوار چسبان و سبیلهای تابیده در جنگل «شروود» ازضعفای بی‌پناه حمایت میکرد.

وقتی‌ارابه بعد ازتکان شدیدی ایستاد باصدای‌نالهمانند گفت:

- توبه! توبه! دیگرهیچوقت سوار این‌ماشینهای‌جهنمی نمیشوم.

تاساعت یازده سرمان بابازیهای آرامتری گرم کردیم. منشی‌اوهمه‌جا دنبال مابود. سنتی وذرت واشپائی راکه‌همه بردم حمل‌میکرد. بعد من تذکردادم که وقت مراجعت بخانه رسیده‌است.

روبن‌هود گفت:

- بسیارخوب.

آنچه خبرنگاران ما از شهرستانها گزارش داده‌اند

از: سجادی — خبرنگار بابل

طلسم مجهول ...؟

شاید متجاوز از یکسال باشد که انتخابات انجمن شهر در اکثر شهرستانها بمرحله اجراء درآمده است و در حال حاضر اکثریت قریب باتفاق شهرها دارای انجمن هستند ولی نمیدانیم چه طلسمی در کار است که هنوز یکی از شهرهای مهم و پرجمعیت استان مازندران بعنی «بابل» فاقد انجمن شهر میباشد.

شاید تصور کنید در برابر سئوالات مکرری که درباره علت تاخیر این انتخابات میشود جواب قانع کننده‌ای دارند که هرهمه کس روشن و آشکار میباشد و یکایك افراد از مضمون آن آگاهی دارند اما حقیقت آنستکه در این شهر کمتر کسی است که جواب سئوال را بداند این نحوه کار مسلما جز ایجاد نارضائتی، تولید سر، صداهای ناساز کار ثمره‌ای ندارد.

اگر واقعا از برگزاری انتخابات انجمن شهرها ناراحت دارید و یا بعلل فنی و غیر فنی آنرا مضر بشهر تشخیص میدهید حقیقتش را بگوئید و خیال مردم را راحت کنید قانونی است که دولت آنرا مطابق با روح احتیاجات کشور وضع کرده و دستور اجرای آنرا صادر نموده است و امروز هم این قانون در اغلب نقاط کشور بمرحله اجراء درآمده و انجمن‌های شهر چه خوب و چه بد کارهائی انجام داده و میدهند و بهمین دلیل با توجه باحتیاجات وافر شهر بکارهای اصلاحی و عمرانی که در پیشانی این قانون نقش بسته است ماهم میخواهیم که انجمن شهر داشته باشیم و از وجود آن بنفع سعادت عمومی خود استفاده کنیم.

ما با انجمن شهر کارهای زیادی داریم مسائلی است که موجب عقب ماندگی بابل شده است.

این مسائل باید از طرف اعضای انجمن شهر مورد شور و مشورت قرار گرفته و بنحو عاقلانه‌ای حل و فصل شود.

شهر می‌باید از اینصورت فعلی خارج شده و مثل همه شهرهای بزرگ ایران رو بترقی و توسعه گذارد. و با توجه بهمه این انتظارات آرزومندیم که هرچه زودتر این طلسم مجهول را بشکنند و چشم ما را بدیدار اعضای انجمن شهر روشن کنید.

با تعطیل سرویس هوائی امور بازرگانی شهر مختل شده

از روز دهم ماه جاری سرویس هوائی مسافربری پستی بین بوشهر و شیراز بعلت نامعلومی تعطیل گردیده است.

مردم بوشهر خصوصا بازرگانان از تعطیل این سرویس بسیار ناراضی شده‌اند چون امور تجاری و حمل محمولات پستی که تاکنون از اینطریق انجام میگرفت بکلی مختل گردیده و در امر داد و ستد و بازرگانی این شهر و کود و وقفه‌ای حاصل شده است.

بدین لحاظ اهالی از اولیاء شرکت هواپیمائی تقاضا دارند که با برقراری مجدد سرویس هوائی بوشهر موافقت کنند تا لااقل امور بازرگانی شهر دچار وقفه نشود چه با عدم فعالیتهای عمرانی اگر کار تجارت شهر باینترتیب دچار شکست شود دیگر کوچکترین امیدی برای آبادی این بندر نباید داشت.

درمانگاه شالچی افتتاح شد

آقای میهن فرماندار رضائیه هنگام قطع نوار سه‌رنگ

خبرنگار ما از رضائیه مینویسد: بدعوت جمعیت شیروخورشید سرخ درمانگاه شالچی که از محل یك سوم ثروت واگذاری شالچی بجمعیت شیروخورشید رضائیه ساخته شده بود باحضور اقایان فرماندار و تیمسار مظفری معاون لشکر و اعضای جمعیت شیروخورشید و جمع کثیری از محترمین و افسران ارشد طی تشریفات مخصوصی بوسله آقای فرماندار افتتاح گردید، هزینه ساختمان این درمانگاه مجهز طبق گزارش مدیر عامل جمعیت در حدود دوست و چهل هزار ریال شده است.

کشف تریاك

طبق گزارش خبرنگار ما از علی آباد چند روز پیش بازرسان کشف قاچاق دارائی علی آباد بشخصی موسوم بمحمد صادق لو که عازم مسافرت بود مظنون شده و ضمن بازرسی که از اثاثیه وی بعمل آمد مقدار پانصد گرم تریاك قاچاق کشف گردید.

قاچاقچی مزبور تحت تعقیب قرار گرفت.

فرهنك شهر و حومه مورد بازدید قرار گرفت

نماینده فرهنك رامسر در پست خود ابقاء شد

کادر آموزشی فرهنك شهسوار تکمیل میشود

بطوریکه خبرنگار ما از شهسوار گزارش میدهد: آقای مشحون مدیر کل فرهنك استان دوم که بمنظور سرکشی بحوزه‌های فرهنگی و رسیدگی بشکایات دانش آموزان در مورد امتحانات سال پنجم متوسطه شهسوار وارد شده بود ضمن رسیدگی بشکایات دانش آموزان از کلیه آموزشگاه‌های شهر و رامسر بازدید نمود و دستوراتی در خصوص نقائص موجود و تعمیرات ساختمانهای مدارس صادر کرد. ایشان در مدت وقف خود بنابدرخواستهای مکرر اهالی و توصیه انجمن شهر دستور داد که نماینده فرهنك رامسر که اخیرا از طرف وزارت فرهنك بنقطه دیگری منتقل شده بود کماکان در پست خود باقی بماند معذا جدیت این شخص و صلاحیت وی را در این پست بوزارت فرهنك گزارش دهد.

آقای مشحون هنگام عزیمت از شهسوار اظهار داشت امیدوارم کماعزام دوتن دبیر کار آزموده کادر آموزشی فرهنك شهسوار را تکمیل نموده و نسبت رفع احتیاجات فرهنك این منطقه اقدامات مفیدی صورت دهم

ورود نمایندگان «آمریکن جوئیت»

برای تأسیس کودکستانی که بطرز آمریکائی اداره شود

دو نفر بانو «بیترز» و «بیهرس» نمایندگان انجمن «آمریکن جوئینت» در ایران بمنظور تاسیس و تشکیل یك کودکستان که بطرز کودکستانهای آمریکا اداره خواهد شد بشیراز وارد شدند و فعلا مشغول مطالعه میباشند ضمنا از مؤسسات بهداشتی و مرکز بهداشت شیراز نیز بازدید کردند.

مقدمات سرشماری

بطوریکه خبرنگار ما از کاشمر گزارش میدهد:

تهیه مقدمات سرشماری شهر از هر جهت فراهم گردیده و هم اکنون مامورین اداره آمار مشغول شماره گذاری منازل هستند.

در ضمن نامگذاری کوچه‌ها و خیابانهای شهر نیز توسط مامورین شهرداری شروع شده و قریبا خاتمه خواهد یافت.

گوشش رئیس فرهنك

خبرنگار ما در کوهپایه اصفهان مینویسد مدتیست فرهنك ناحیه «کوهپایه» اصفهان بسط و توسعه یافته و در راه کمال پیش میرود.

از سال ۱۳۲۸ تاکنون ۱۵ باب دبستان و یکباب دبیرستان و تعداد کثیری کلاسهای مخصوص سالمندان افتتاح مشغول بکار شده است.

این اقدامات مستقیما نتیجه فعالیت و کوشش آقای موسی نکته‌دان رئیس فرهنك این بخش میباشد که در مدت چهار سال تصدی خود انجام داده است.

وعده وزیر بهداری

خبرنگار ما در شیرگاه مینویسد: آقای دکتر صالح وزیر بهداری هنگام عزیمت رامسر بمنظور شرکت در کنفرانس پزشکی شیرگاه وارد شد و از بیمارستان شیرگاه بازدید کرده و برای رفع نقائص بیمارستان و ارسال دارو و عده همه گونه مساعدت داد و سپس باتفاق آقای دکتر دیبا برامسر عزیمت نمود.

گندم نان مصرف یکساله اهالی تامین شد

خبرنگار ما در سنندج طی گزارش مینویسد: بمنظور بهبود و تامین نان شهر کمیسیونهای متعددی با حضور آقایان فرماندار و شهردار و سرپرست اداره غله و جمعی از معتمدین در فرمانداری کل تشکیل گردیده و مالکین متعهد شدند مقدار یکهزار تن گندم شهرداری تحویل نمایند و علاوه بر آن تصمیم گرفته شد از محل سیصد هزار ریال وام وزارت دارائی مقداری از گندم مورد احتیاج با نرخ آزاد خریداری شود برای انجام این منظور بوسیله نمایندگان لشکر و شهرداری از حمل گندم بخارج شهر جلوگیری شده است و تاکنون در حدود چهارصد خروار گندم خریداری گردیده و با ادامه این اقدام مؤثر نان مصرف یکساله شهر تامین شده و نگرانی مردم مرتفع خواهد شد.

بازهم جنون سرعت باعث نابودی دو اتومبیل و قتل جوانی شد

شب جمعه گذشته دو ماشین باری که در جاده بین رشت و صومعه‌سرا با سرعت سرسام‌آوری حرکت میکردند و بدون رعایت مقررات رانندگی که معمولا بهنگام شب با روشن و خاموش کردن چراغها جلب توجه میکنند در محل «آقاسید یعقوب» بایکدیگر تصادف مینماید و شدت تصادف بحدی بود که جلیل عبداللهی شاگرد راننده انافوت میکند و راننده یکی از ماشین هابنام «محمدتر که» سختی زخمی میگردد، بلافاصله مامورین ژاندارمری و آقای رئیس بهداری و فرمانده دسته ژاندارمری در محل حادثه حاضر میشوند و پس از معاینه و انجام تشریفات اجازه دفن جسد شاگرد راننده صادر شد.

لوله‌کشی آب در بازار آغاز گردید

شرداری تبریز بمنظور جلوگیری از حریق و استفاده از آب در مواقع آتش‌سوزی در ناحیه بازار شیرهای مخصوص نصب خواهد کرد که در صورت وقوع آتش‌سوزی بدون تاخیر اقدام باطفاء حریق گردد این اقدام مفید و اساسی اداره شهرداری قابل تقدیر می‌باشد.

تعلیم طرز جدید کشف غلات و اصلاح بذر

از طرف سازمان ترویج کشاورزی استان هفتم عملیات تهیه زمین و کشت غلات بطریق (تخته‌ای) بوسیله مروجین کشاورزی در مناطق قره‌باغ و مرودشت و زرقان باحضور زارعین آغاز گردید و همچنین مقداری از بذر گندم و جو شامپسند و آمریکائی برای تعویض و اصلاح بذرهای محلی در اختیار زارعین قرار مختلف قرار داده شده

پست از شیراز تا جهرم چهار روزه میرسد

خبرنگار ما از جهرم مینویسد:

دو ماه است که وضع پست نامرتب شده و نامه‌ها و مطبوعات از شیراز تا جهرم که معمولا بایستی در ظرف ۶ یا ۷ ساعت برسد چهار روزه بطول میانجامد اهالی تقاضا دارند اولیاء وزارت پست و تلگراف باین امر توجه نمایند.

گلدان نقره‌ای برسم یادبود بفرماندار هدیه شد

بمناسبت انتقال آقای نصرت‌الله اکبر فرماندار زنجان بتهران مجلس تودیع باحضور عموم روسای ادارات دولتی و جمع کثیری از معارف شهر در سالن شهرداری برگزار گردید.

در این مجلس آقای حضوری شهردار ضمن ایراد سخنرانی مفصلی خدمات مشارالیه را ستوده و در میان کف‌زدنهای حضار گلدان نقره‌ای برسم یادبود بمشارالیه هدیه کرد.

آقای اکبر پس از پایان مراسم تودیع در میان مشایعت جمع کثیری از اهالی عازم تهران شد. عکس بالا هنگام مشایعت از آقای اکبر برداشته شده است.

مسئول چه کسی خواهد بود..؟

معمول است که در آغاز هرسال تحصیل بکلك دانش آموزان مورد معاینه قرارداده و پس از اخذ گواهی صحت مزاج نام آنها را برای تحصیل در مدارس ثبت مینمایند.

اما در سال جاری فرهنك با علل بعلت مسافرت پزشك مخصوص خود از این کار ضروری خودداری کرده و عموم دانش آموزان را بدون معاینه لازم پذیرفته است.

معلوم نیست که اگر دانش آموز بیماری در بین کودکان پیدا شود و مرض او بدیگران سرایت کند مسئولیت آن متوجه کیست؟

انتصابات مهم شهرستانها

اراك - آقای رئیس دادستان
سواد کوه - آقای سرگرد دهقان بازرس جنگلهای سواد کوه
زابل - آقای سرهنك نورج رادپور رئیس مرزبانی و فرماندهان پادگان آقای عبیدی معاون فرمانداری - آقای نفیسی رئیس غله

توزیع شرینی بین اطفال

خبرنگار ما از تبریز مینویسد: خانم آقای زنداستاندار باتفاق آقای فرماندار و بانو اوحدی نایب رئیس جمعیت خیریه تربیت پهلوی و بازرس جمعیت از هنرستان عصمتیه بازدید کردند و مقداری شیرینی بین اطفال توزیع نمودند و تصمیماتی برای تهیه سیصد دست لباس جهت کودکان سه کانون خیریه اتخاذ کردند.

سلامتی مردم در مخاطره قرار گرفته است

بر اثر آلودگی آبهای آشامیدنی که در جوی های سرباز جریان دارد اغلب اهالی بیماری‌های گوناگونی دچار شده و سلامتی آنها در معرض خطر قرار گرفته است.

مردم از شهرداری انتظار دارند که برای حفر چند حلقه چاه عمیق با مقامات سازمان برنامه وارد مذاکره شده و تصمیمی اتخاذ کنند تا از شیوع بیماری های ناشی از آلودگی آب جلوگیری شود.

اقدامات عمرانی آغاز شده است

عملیات عمرانی و توسعهٔ بخش هشتهر آغاز گردیده ساختمان کشتارگاه و جدولسازی خیابانها پایان یافته و ساختمان غسالخانه نیز آغاز شده است از طرف شهرداری یك ماشین آتش‌نشانی دستی نیز خریداری شده و با اقدامات و مذاکراتی که آقای رامیدنماینده مجلس شورای ملی با سازمان برنامه نموده امید میرود بزودی از محل ۵ میلیون ریال وام درخواستی شهرداری از سازمان، یکدستگاه موتور برق برای روشنائی هشتهر خریداری شود.

کشف تریاك قاچاق

بر اثر مساعی و همکاری ادارات دارائی و ژاندارمری مبارزه با فساد تریاك و کشف قاچاق بشدت ادامه دارد چندروز قبل مامورین مربوطه در پاسگاه مهماندوست شخصی بنام عزیزالله طوسی که سابقه قاچاقچیگری داشته مظنون میشوند پس از بازرسی او مقدار ۲۹۵۰ گرم تریاك کشف میکنند و تحویل اداره دارائی میدهند و قاچاقچی مزبور نیز تحت تعقیب قرار میگیرد.

دل‌درد شدیدی که مقدمه مرك بود

چندروز پیش جوان بیست و پنج ساله بنام حسن‌علی نژاد از اهالی «کوزه‌گر محله» رامسر که در «ا کیپ» دفع آفات، مامور سمپاشی بود ناگهان بدل درد شدیدی مبتلا میشود.

فریادهای هولناك و وخامت حال مزاجی حسن‌علی نژاد سبب میگردد که مامورین ژاندارمری محل دخالت کرده و وی را بیمارستان رامسر اعزام میدارند اما معالجات موثر واقع نشده و چند ساعت بعد حسن‌علی نژاد در بیمارستان فوت میکند.

بقرار اطلاع علت مرك جوان مزبور مسمومیت غذائی بوده است.

در جشن مهرگان

از دو خدمتگذار فرهنك تجلیل شد

آقای هیبت‌اله بیانی

آقای رضا دانشور

خبرنگار ما در آمل مینویسد طبق دعوت اداره فرهنك اما عده کثیری از رؤسای دوائر دولتی، محترمین و مدیران شهر در سالن دبیرستان پهلوی حضور یافتند تا در مراسم جالبی که بمناسبت جشن مهرگان برپا شده بود شرکت نمایند.

در این جشن آقای صوفی رئیس فرهنك آمل ضمن قرائت گزارش اقدامات یکساله فرهنك از خدمات فرهنگی آقای هیبت‌اله بیانی دبیر شایسته ادبیات و آقای رضا دانشور مدیر دائره بازرسی فرهنك شهرستان اظهار تشکر و قدردانی کرده و موفقیت کامیابی این دو عنصر خدمتگزار را خواستار شدند.

سپس چندنفر از سخنرانان نیز شیوه خود پیرامون شخصیت علمی و ادبی آقای بیانی اظهارات تجلیل‌آمیزی کردند.

در خاتمه برنامه‌های جالبی از طرف دوشیزگان و پسران هنرمند مدارس اجراء شد که مورد توجه و تشویق حضار قرار گرفت.

بشیوه محلی طرز تدریس زبان فارسی

آموخته میشود

از طرف اداره فرهنك کلاس مخصوص بمدت ۵ هفته سرپرستی آقای حمدی رئیس دبیرستان شاهپور در محل دبیرستان هدایت تشکیل گردیده، در این کلاس بوسیله دبیران مجرب بعده‌ای از شیوه محلی طرز تدریس زبان فارسی و الفباء بامتد جدید مختصری روانشناسی و بهداشت آموخته میشود و پس از خاتمه کلاس عده مورد نیاز استخدام و برای تعلیمات امور دینی و سایر مواد ضروری بنقاط مختلف اعزام میگردند.

آماده برای سرشماری

بطوریکه خبرنگار ما از بابل گزارش میدهد.

طبق دستورات و توصیه‌های فرماندار بابل مقدمات سرشماری عمومی فراهم گردیده چنانکه نامگذاری خیابانها و معابر بابل - بابلسر - فریدونکنار - امیرکلا در شرف اتمام است و اخیرا نیز کمیسیونی باحضور آقای فقیه زاده فرماندار شهر تشکیل شد و تصمیمات مقتضی بمنظور سرعت و آمادگی لازم در انجام امور سرشماری اتخاذ گردیده است.

رئیس فرهنك اقدامات

مفیدی نموده است

آقای محمدعلی بهبهانی رئیس فرهنك ساوه در مدت چهار ماه تصدی خود اقدامات مفیدی برای توسعه و اصلاح امور فرهنگی این شهرستان نموده که از جمله تاسیس پنج دبستان در قراء اطراف شهر و یك دبستان چهار کلاسه در محله قلعه نو بنام حکیم نظامی و افزایش چند کلاس جدید بر کلاسهای دبیرستان محمدرضا شاه است میتوان نام برد همچنین مقدمات افتتاح دبستان دخترانه شهناز نیز فراهم شده. اهالی مساعی و علاقمندی آقای رئیس فرهنك سپاسگذار هستند

***

در تمام مدت تحولات سیاسی وضع شخصی من ابدا مورد توجهم نبود. من با مرور زمانه چنان اشتغال داشتم که فرصت پرداختن بخود را پیدا نمیکردم. قدرت شخصی من حتی بیشتر شده بود زیرا بسیاری از همکاران من از خود تردید نشان داده بودند آنهائی هم که بهمکاری من علاقه نشان میدادند نیز اغلب مردد بودند. در هر حال من ابدا میل نداشتم که از مسئولیتها هم کاسته شود. تنها چیزی که من آرزو میکردم این بود که پس از مباحثات منطقی تقاضاهایم برآورده شود. مخالفتها مرا بروسای ستاد ارتش بیشتر نزدیك کرد و اتحاد و اتفاق محافل دولتی بیشتر شد. هرگز در میان اعضای کابینه جنگی و یا وزیران مختلف دولت مسئله توطئه با اختلاف نظر اساسی وجود نداشت. اما از خارج دائما فشار میآوردند که من سیاست خود را در زمینه اداره امور جنگی تغییر دهم تا نتایج بهتری بدست آوریم. ما همه بانخست وزیر همراهیم اما او مسئولیتهای سنگینی در عهده دارد. باید قسمتی از این مسئولیتها را از دوشش برداشت. جز این سخن سخنی شنیده نمیشد و راه حلهای مختلفی با اصرار پیشنهاد میگردید. من از اینکه این نامه را از سر فردریك موریس دریافت کردم بسیار خوشوقت شدم (فردریك موریس در ۱۹۱۸ مدیر عملیات جنگی بود. طی جنگ در نامه‌ایکه بتایمز نوشت بآقای لویدجورج که در آنوقت نخست وزیر بود در مورد استفاده از کارگران نظامی شدیدا حمله کرده بود. وی از مقام خود استعفا داد و در نتیجه این نامه و استعفای او بحث شدیدی در مجلس در گرفت که بااخذ رای خاتمه پذیرفت. رای لیبرالها خواه بنفع آقای اسکیت خواه بنفع آقای لویدجورج بعدا در انتخاباتی که لافاصله پس از جنگ صورت گرفت تاثیر عظیم نمود. ژنرال مریس در ۱۹۳۲ رئیس اژیون بریتانیا شد.)

«۱۴ فوریه ۱۹۴۲

نخست وزیر عزیزم

از مذاکراتیکه با بعضی از اعضای پارلمان کرده‌ام اینطور نتیجه گرفتم که شما فشار آورد میآورند که سیستمی را اتخاذ کنید که در ۱۹۱۸ ۱۹۱۶ از طرف لویدجورج اتخاذ شده بود. مبنی بر اینستکه پست وزارت دفاع ملی را رها کنید و روسای ستاد ارتش با یك کابینه جنگی محدود که اعضای آن مسئولیتی نداشته باشند و فقط وزیر مشاور باشند تماس بگیرد.

با تجربه‌ایکه من از زمان لویدجورج دارم میتوانم با اطمینان بگویم که سیستم کار شما بهتر است مگر در یك مورد.

من معتقدم که باید یك وزیر دفاع در کابینه باشد که دائما با رؤسای ستاد ارتش در تماس باشد و در موقع جنگ این پست را فقط شخص نخست وزیر میتواند عهده‌دار گردد. از نظر عملی شما این مزیت را بر سایر رجال سیاسی دارید که میتوانید همان زمانیکه سربازان، ملوانان و خلبانها صحبت میکنند صحبت کنید. شیوه گذشته این بود که رؤسای ستاد ارتش باد تمام جلسات کابینه جنگی شرکت دهند و اینکار وقت گرانبهای آنانرا میگرفت. اکثرا نمیتوانستند آنطور که باید افکار خود را در این جلسات بیان کنند در حالیکه با نخست وزیر اگر رابطه نزدیك داشته باشند بهتر میتوانند نظریات خود را بیان کرده و تصمیمات لازم را اتخاذ نمایند.

تنها عیب سیستم فعلی آنطور که من از خارج میتوانم قضاوت کنم وجود کمیسیون مشترك نقشه‌های ارتشها است. اگر تجربیات من درست باشد اعضای این کمیسیون هریك بقدری به رشته ارتشی مخصوص خود مشغول است که بنقشه‌های مشترك کمتر میتواند توجه داشته باشد. آنها به رشته‌های اختصاصی خود بقدری مشغولند که نمیتوانند مشکلات نقشه های مشترك را درك کنند.

صفحه مرموز

-۴۴- بقلم : ماکس کاتو

درواقع تینو احساس‌میکرد که میك‌تمام این داستانها را برای‌سارا تعریف‌میکند ومخاطب‌شخص اوست• میك میدانست که‌سارانیزاین‌نکته‌را درك میکند زن جوان درحالیکه چانه‌اش‌را بکف دستش تکیه داده بود بمیك که‌دربرابرش قرار گرفته‌بود مینگریست• کم کم چنان جمعیتی در اطراف آنان گردآمده‌بود که‌جا برای آنکه‌روزا بتواند راحت‌بنشیندنبود میك‌فریادزد.

ـ اینجامگرشیطان دیده‌اید؟ کنار بروید.

همه‌بجاهای خودباز گشتند• میك‌بدوزن جوان که‌سرمیز آنهاآمده بودند گفت:

ـ چه‌میخواهید ؟

یکی‌ازآنها لبخندزد اندامش در میان لباس سیاه وتنگی که پوشیده بود بسیار زیبابود. میك‌باو گفت•

ـ بیائیداینجا. من‌بشما یکجام‌شامپانی تقدیم‌میکنم

ـ متشکرم. قبلا نوشیده‌ام.

ـ ازاین‌شامپانی‌نوشیده‌اید. بعلاوه‌مجانی‌است

سپس‌بقهقهه خندید وبدختر جوان اشاره کرد که‌در کنار اونشیند• وی‌اطاعت کرد• میك‌پشتی تکیه‌دادو گفت

ـ ازحرف‌زدن خسته‌شدم تینوآیامیل داری‌باسارا برقصی؟

معلوم‌بود که‌زن جوان‌میل ندارد از سرمیز برخیزد ولی‌وقتی تینوباو لبخندزد ودعوتش کردازجای‌برخاست. هردوبطرف صحنه‌رقص رفتندومدتی ساکت رقصیدند. سپس‌تینو بآرامی گفت.

ـ راستی‌امشب ،خوشی گذشت

ـ آری همینطور است

ـ اما من متاسفم که مارا باین کافه که درچنین محله‌ای واقعشده آورده است.

جوابیکه سارا داد اورا متعجب نمود.

زن جوان گفت

ـ من هیچ عیبی دراین‌کار نمی‌بینم

ـ تصورمیکنم که لزومی نداشته باشد وضع محلی راکه در آن هستیم برای توتشریح کنم.

ـ من هیچ اهمیتی نمیدهم . من‌این زندگی رادوست‌دارم اشخاصیکه بدینجامیایند واخلاق وزندگی‌آنها بمن مربوط نیست.

ـ تینو درزیرلباس نازکی که سارابوشیده بودلرزش شانه هایش را احساس‌میکرد . ناگهان باحرکتی‌تند سارا برجای‌ایستادو گفت

ـ آه . بس‌است رقص‌را تمام کنیم.

هردوباز گشتند.

میك متعجب بنظرمیرسید وبسارا گفت

ـ باین زودی؟

ـ ازارکستربدم‌آمد

ـ وقتی‌من‌دوبائی‌را که‌خدابمن‌داده‌بود داشتم‌بسیارخوب‌میرقصیدم‌وهرگز بدختری که بامن میرقصید اجازه نمیدادم که در وسط رقص بجای خود بازگردد.

سارابآرامی گفت:

ـ ازشما بعیدنیست .حرف‌شمارا باورمیکنم

صدای کف‌زدن‌همه‌آنهارا متوجه آنطرف‌سالن که ارکستر در آنجا قرارداشت نمود ،زنی که لباس‌سرخ پوشیده بود وشالی بهمان‌رنگ بردوش انداخته،ودیجلوی دسته‌ارکستر آمد صورت‌چین‌خورده ورنگ پرنده‌اش از سنش خبرمیداد ولی‌چشمان‌درشت سیاهش بطور عجیبی جوان مینمود • گیتاری ازشانه اش آویزان بود. بایك اشاره سرارکستر راپائین فرستاد ودرحالیکه آهسته سیمهای گیتار را نوازش میکرد شروع بخواندن یك آواز اسپانیائی نمود و آنگاه پائین‌آمد و آواز خوانان در اطراف‌میزها گردش کرد •

تینوحرفهای اورا نمیفهمیدمعهذامفهوم کلی‌اشعاررادرك میکرد• اکثر شنوندگان مات‌ومبهوت باین‌زن‌نگاه‌میکردند وبصدای مطبوعش با دقت گوش‌میدادند صدای اوهنگامیکه نغمه‌های‌زیررا شیوه خاص اسپانیائی ادا میکردبگ‌نوع‌خشکی فلزی داشت‌امابا‌راحت کننده‌نبود• سپس آوازملایم میشد وباقریادی وحشی که‌ارتعاش همه‌سیمهای گیتاررا همراهی میکرد پایان می‌یافت• صدای کف‌زدن سالن‌کافه‌را میلرزاند.خواننده‌بابی اعتنائی ازشنوندگان‌تشکر کرد•

سپس چشمش بمیك‌افتادناگهان‌سخت‌عصبی بنظر رسید وبه قهقهه خندید •به طرف‌میز آن‌ها آمدودر کنارمیك نشست ودوستانه برشانه مرد ایرلندی‌زدو گفت:

ـ میك ، این توئی؟ من بملاقات‌مجدد‌تو امیدی نداشتم•

سپس‌بخدمتکاربادست اشاره کرد که نزدیك شود ورو بدیگران کرده گفت :

ـ شمارا بخدا جامی بمن‌بدهید که‌ازتشنگی‌هلاك خواهم‌شد• گلویم بسیارخشك‌شده‌است.

سپس‌جام‌میك راپر کردوخود لاجرعه آنرا سر کشید •بعد رو بمیك کردو گفت:

ـ چه‌مدت‌است که یکدیگر را ندیده‌ایم؟

ـ سالهااست•

ـ آری،مرانگاه کن، گذشت زمان مراخرد کرده‌است، تو مرا فراموش کرده‌بودی، اینطورنیست؟

ـ چطورممکنست ترا فراموش کرد؟

زن خواننده بطرف میك نگاهی عمیق انداخت ودرحالیکه جامی دیگربرای خودپر میکرد گفت:

ـ من‌نیزهرگزترافراموش‌نکرده‌ام

آنگاه نگاهی بی اعتناء بـه روزا انداخت و بعد بـه تینو خیره شد و گفت:

ـ چه طفل زیبائی .

ـ بسیارزیبا. اینطورنیست؟

ـ ازتوشیطان زیباتراست، ای‌دیو!

سپس دست میك راگرفت و گفت:

ـ هنگامی که‌مراترك کردی گریه کردم‌اما گذشته‌رافراموش کنیم چه فایده‌ای دارد که بکوشیم‌خاکستر زمان را کنار بزنیم؟

اکنون بسارانگاه میکرد وخطوط قیافه‌اش‌رابدقت بررسی‌مینمود. سپس باواشاره‌ای کردوبمیك گفت:

ـ دوست‌تازه‌ات است؟

ـ نه•

ـ مرامیخواهی‌فریب‌دهی؟

ـ پتیای‌بیچاره ! توپیرشده‌ای ونظرصاحب ساعت راازدست داده‌ای اومیل نداردروی مرابیند

ـ آیاتصورمیکنی‌من‌احمقم؟ اودیوانه تواست !

سبزیها و میوه های شفابخش

نویسنده : لئونس کاریه — مترجم : مهدی نراقی

-۱۲۳-

خواص موم روغن انگور

باآب‌انگورپیمادی درست میکنند که‌برای‌نرم کردن‌پوست فوق‌العاده مفید وموثراست وبنام‌موم‌روغن انگورمعروف میباشد

برای‌تهیه آن‌باید پنجاه گرم آب‌انگوررا باصد گرم‌روغن بادام شیرین وپنجاه گرم موم‌زرد خالص مخلوط و گرم کرده وهروقت لازم شدازآن مصرف کرد.

***

انگورتازه را بطریق زیر میتوان برای مدت‌طولانی نگه‌داری کرد: درجعبه کوچکی یك طبقه‌کفت خاك اره‌بریزید وروی آن‌راخوشه‌های‌انگور بچینید ومواظب‌باشید که تورکه‌های انگوربوسیده و خراب نباشد اگر دانه‌های انگورخراب بود آنهارا جداکنیدودوباره خاك اره بریزیدوجعبه رانکان‌دهید تاخاك اره‌خوب درلابلای آن قرارگیرد و سپس روی آنرا یك‌طبقه دیگر خوشه‌انگوربچینید ودوباره خاك‌اره بریزیدوجعبه‌را درجای خشکی نگهداری کنید•

کشمش

انگوراوقتی‌خشك کنند کشمش‌میشود کشمش‌غذائی‌پرقوت‌میباشد که درصف‌غذاهای پرانرژی‌دردرجه اول‌قرار گرفته‌است

تقریبا تمام آبی که درانگورتازه وجود دارد وقتی بصورت کشمش درمیآید آن‌آب تبدیل به‌قند و هیدرات دوکسرین (مواد نشاسته‌ای) میشود.

کشمش غذائی‌است که حجم‌آن کم ولی‌موادمغذی‌آن‌فوق‌العاده زیاد میباشدبهمین جهت‌است که‌درفصل‌سرماو زمستان که بدن احتیاج زیادی‌به کالوری‌دارد مصرف‌آن‌تجویزمیگردد

کشمش ، تقریبا تمام خواصی راکه آنگورتازه دارد، درخود حفظ میکند •

بعلاوه کشمش‌برای‌سینه‌مفیداست ودردسینه‌راتسکین‌میدهد•

کشمش‌را همانطور که هست‌میتوان‌خورد ویاآنرا بانان‌شیرینی‌ویاغذا مخلوط کرد.

کشمش‌برای بچه‌ها مفیدترین‌شیرینی است‌بشرطی که بآنهاتوصیه کنید خوب‌بجوند ونجویده‌نبلعند

آگهی بنگاه اصلاح امور اجتماعی

از آقایانیکه در تعقیب آگهی ۴۹۴۲ـ۲۵ر۶ر۳۵ سابق این بنگاه راجع باستخدام کارشناس‌عمران دهات تقاضانامه داده‌اند ودرتهران وحومه اقامت دارند دعوت میشود که جهت اطلاع ازترتیب وروش‌انتخاب‌کارشناس وهمچنین موقعی که برای مصاحبه باداوطلبان تعیین گردیده است منتهی تاآخر وقت اداری روز شنبه ۲۸ مهر ۱۳۳۵ باداره کارگزینی بنگاه واقع درخیابان پهلوی— کوچه نکوئی تشریف بیاورند.

بنگاه اصلاح امور اجتماعی و عمران دهات

آـ۲۱۸۴۲ ۲ـ۲

مالت کپلر تازه سال وارد شد

آـ۲۱۹۲۲

نماینده انحصاری شرکت تضامنی سعید طبیعی وشریك ناصرخسرو

آکهی مصور

آـ۲۱۸۸۰

قابل توجه سندیکای معظم دندانپزشکان کشور

استادان گرامی: بطوریکه خاطرشریفتان مستحضراست باآنکه‌درکتب علمی‌دندانسازی‌راجع بهساختن یکدست‌دندان کامل‌بدون سقف هیچگونه قاعده وقوره‌ولی پیش‌بینی‌نشده واصولا بارعایت‌آخرین قواعد علمی فرضیه ساختن دندان‌بدون‌سقف امکان‌پذیر نیست•

اینك که حقیر بااستفاده ازقواعد مبتکرانه موفق‌باختراع‌دندان‌بدون سقفی‌شده‌ام که‌بدون تحمیل رنج‌وریاضت‌میتواندازتمام‌جهات صوری‌ومعنوی بادندان طبیعی‌رقابت وبرابری‌نماید، بعضی‌همکاران‌محترم اختراعم را تقلید نموده ولی‌بمصداق(شیرینی‌دنب وسرواشکم که‌دید) دندانهای‌بی‌قاعده ولغزانی تهیه مینمایند که‌غیراز تحمیل‌رنج وریاضت نتیجه دیگری‌ندارد !

دراینموقع که‌درظل‌عنایات ترقیخواهانه اعلیحضرت‌همایون‌شاهنشاهی وتوجهات‌اصلاح‌طلبانه‌مقامات صنعتی کشورطبق‌مقررات قانون‌ثبت‌اختراعات صنعتی حق‌انحصاری‌استفاده ازاختراع دندان‌بدون سقف برای مدت‌بیست سال به‌افتخار حقیرصادر گردیده‌است ، چون بعلت ضعف مزاج‌شخصا قادر برتامین‌کلیه سفارشات واصله‌نبوده ،برای تامین رفاه‌مجامعه درنظردارم بااقدام به طبع وانتشار کتاب رموزفنی اختراع را دراختیارهمکاران محترم گذارده وحق قانونی انحصاری اختراع‌را هم عندالاقتضا بدانشکده دندان پزشکی هدیه نمایم ، ازهمکاران گرامی‌خواهشمندم تاوقتیکه به رموزفنی اختراع واقف نشده‌اندازساختن دندانهای بر قاعده که افرادجامعه راازداشتن‌دندان بدون‌سقف هم‌متنفرمیسازد خودداری‌فرمایند•

آدرس امیریه‌مقابل‌قلعه‌وزیر ـ کوچه‌مهرگان کاشی۶

ا ـ۱۶۱۲۹ **سرگرد بنی‌صدر**

موتورسیکلت ذوندآپ آلمانی با شاهکار صنعت آلمان

قدرت ـ استحکام ـ سرعت ذوندآپ بی‌نظیر است

ZÜNDAPP

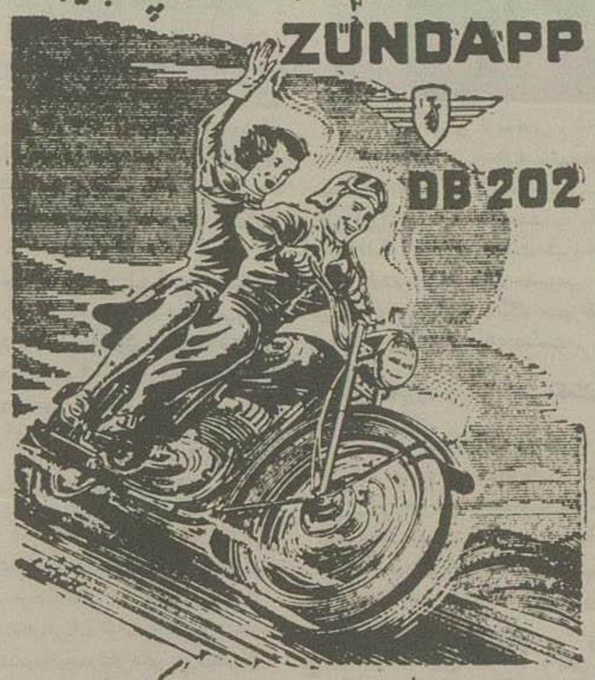

موتورسیکلت ذوندآپ بقوه ۹ اسب بخار دارای کپرس جلو وعقب

نماینده انحصاری شرکت تضامنی برادران تیرک تهران خیابان فردوسی بالاتر خیابان تخت جمشید

تلفن ۳۵۵۵۶ ـ ۳۸۹۱۶ آـ ۲۱۹۶۲

استعفاء و تنفر و انزجار صحبت‌الله‌فرزند نورالدین شهرت انوری ازحزب منحله توده

همانطور که هموطنان گرام اطلاع دارندحزب‌توده بالانه‌جاسوسی بیگانگان مدتی‌باکلمات پوچ وعوامفریبانه خود عده‌ای‌ازجوانان‌ساده‌لوح میهن‌عزیزرا راگول‌زده ازنیرویشان بنفع بیگانه سوءاستفاده‌میکردودراین‌مدت باسرقت ودزدی ازبانکها سران خائن حزب منحله توده بخوشگذرانی وفعالیت برعلیه‌مصالح‌این‌ومملکت مشغول‌بوده هرروزعده‌ای‌ازجوانان‌راگرفتارمرگ وزندان میکردند.

علیهذا اینجانب صحبت الله فرزند نورالدین شهرت انوری‌دارای‌شناسنامه شماره ۵۸۱۱۴۷ صادره از خرم‌آباد متولد سال ۱۳۱۴ دانشجوی کادر احتیاط دانشگاه‌نظامی که‌درفروردین ماه سال۳۲ بوسیله شخصی بنام‌عابدین عمانی تبلیغ‌وواردسازمان‌جوانان حزب غیرقانونی ومنحله‌توده شده‌به‌حوزه‌ای که‌بمسئولیت مهدی‌فشنگچی اداره‌می شد شرکت میکردم‌وافرادهم‌حوزه‌ام عبارت بودند از : ۱ـ یعقوب زاده ۲ـ چراغساز ۳ـ فریدون اردلان.

آخرین‌مسئولیتم‌مسئول بخش‌بود که ازهفت نفرتشکیل میشد وسه حوزه بود وعبارت بودند از :

۱ـ یعقوب‌زاده ۲ـ چراغساز ۳ـ فریدون اردلان ٤ـ شمس ٥ـ هاشم سرهنگی ٦ـ اردلان ۷ـ کاظم‌زاده

اینك که افکارپلیدوهدف‌خانمانسوز حزب‌منحله توده برملاء شده و همه هموطنان‌عزیز ازخرابکاریهاودزدیهای آن وسران‌خائنش مطلع گردیده‌اند لذا بایکدنیا تاسف و تاثر از اینکه مدتی‌گول‌اینگونه تبلیغات مضره را خورده تنفروانزجاروا‌ستعفاءخودرا از حزب‌غیرقانونی‌ومنحله‌توده‌ابراز داشته، وفاداری‌خودرانسبت‌بقانون‌مشروطیت وسلطنت‌محمدرضاشاه‌پهلوی شاهنشاه محبوب ورئوف اعلام میدارم .

آـ۱۶۱۱۳ صحبت‌الله انوری

وظیفه شما ووظیفه روسای ستاد ارتش استکه‌تشخیص دهند این نقشه‌ها مناسب است‌یا نه وطرق واقعیت دادن باین طرحها را شما باید پیدا کنید . من‌بهترین احساسات دوستانه خودرا و همچنین آرزومندی خویش را بموفقیتتان دراین ساعات بحرانی بشما اعلام میدارم •

دوست صمیمی، شما فردریك‌موربس»

درنامه تشکرآمیزیکه باو نوشتم اضافه کردم •

«من باین‌نتیجه رسیده‌ام که اگر بخواهیم رئیس‌برای کمیسیون‌مشترك‌ارتشها تعیین کنیم باید افسری باشد که‌وقتی‌ازیکی‌رشته‌ها بدینمنظورانتخاب میگردد‌آنقدر قدرت شخصیت‌داشته باشدمسائل مربوط بنقشه های دیگررا نیزمورد توجه قرار دهد•

من جدا مصمم بودم که‌اختیارات خود رادرزمینه ، اداره‌امور جنگ دست‌نخورده حفظ کنم • اجرای این‌اختیارات فقط‌بادردست داشتن مقام نخست‌وزیری‌ووزارت دفاع‌ممکن بود • گاهی انسان برای‌شکستن‌سدمخالفین وباآشتی دادن نظریات مخالف کمتردچارمشکل‌میشود تااینکه بخواهد خود تصمیم اتخاذ کند •

این نکته بسیارمهم است که درراس‌امورباید فقط‌یك فکر ویك مغز قرارگیرد که‌برتمام‌امور تسلط‌کامل‌داشته‌باشد• باید دیگران ایصادقانه‌راهنمائی کنندامااختیارات باید‌کامل وتام باشد• البته اگربست‌وزارت دفاع را ازمن میگرفتند من‌حتی‌یکساعت نخست وزیرنمی ماندم • این مسئله که عموما از آن‌اطلاع داشتند خودبخودکافی بود که‌ازهرگونه اقدامی دراین زمینه چشم پوشی کنند و حتی دانماساعدترین شرایط اقدام کمیسیونهائیکه بدینمنظورتشکیل‌میشد بی‌نتیجه ماند • من در اینجا باید ازهمه کسانیکه بمن کمك کردندتا پیروزشوم تشکر کنم •

فصل ششم

سقوط سنگاپور

من معتقد بودم که تعیین یك کمیسیون سلطنتی‌برای تحقیق‌درباره علل‌سقوط سنگاپورنامدتی که جنگ ادامه‌دارد غیرممکن‌است. ماهمیتوانستیم‌افراد ووقت ونیروئیکه بآن احتیاج‌داشتیم در آن موقع صرف‌این‌کار کنیم.

یارانمان با این نظر موافقت کرد اما من همیشه فکر میکردم برای آنکه حق افسران و سربازانیکه درسنگاپور بودند ضایع‌نگردد‌بایدبه فاصله بس از جنگ‌تحقیقات کامل و دقیقی‌بعمل‌آید معهذا این تصمیم ازطرف دولت‌وقت پس ازپایان جنگ اجرا شد ۸سال از این جریان گذشته‌است وسیاری ازشهودمرده‌اند.

احتمال‌قوی‌میرود که ماهرگز اعلامیه رسمی ازطرف یك‌دادگاه صلاحیت‌دار درباره بزرگترین شکستهائیکه در تاریخ بریتانیا برما وارد شده بچشم‌نبینیم• من‌دراین صفحات‌نمیخواهم جانشین این دادگاه گردم وباقضاوتیکه درباره روش‌و رفتارافرادنمایم.

من‌فقط بیان‌مسائل کلی آنطور که خودآنهارا میبینم وذکراسناد رسمی که‌در آن‌تاریخ‌نوشته شده‌بود اکتفا میکنم•ازروی این اسناداستکه خواننده‌بایدخود عقیده ونظری‌پیدا کند •

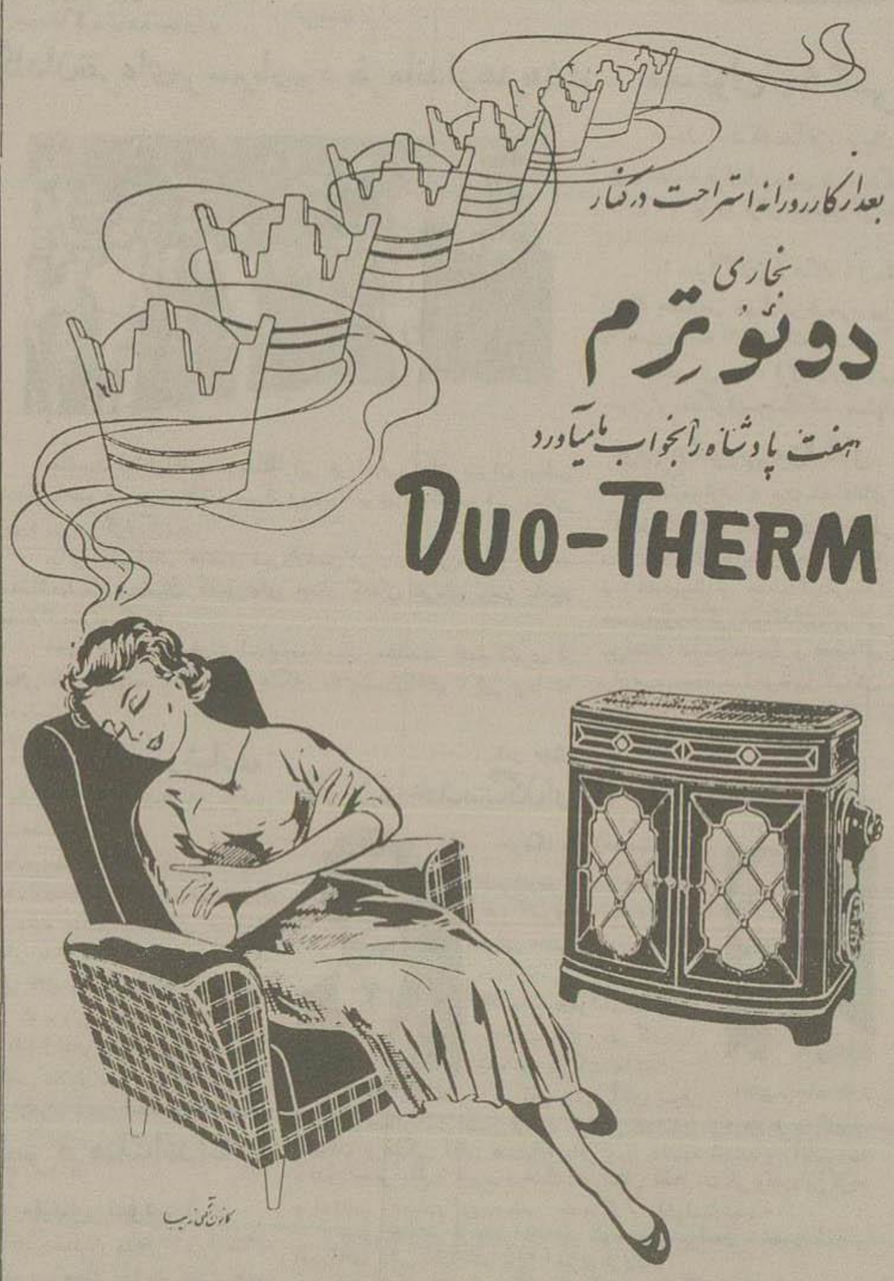

فروشگاه شبان خیابان‌شاه چهارراه بهرامی ـ فروشگاه فرداد خیابان‌شاه ایستگاه غما ـ فروشگاه اسپارك خیابان لاله‌زارنو ـ فروشگاه البرز خیابان‌شاه مقابل بیست متری اول ـ فروشگاه فرشید خیابان شاهرضا اول خیابان‌بهار فروشگاه آویدا خیابان پهلوی چهارراه امیراکرم ـ مغازهٔ پاراموت خیابان نادری روبروی بیمارستان شوروی ـ مرکز پخش تهران شرکت فنی وتجارتی شبانی خیابان‌شاه ـ نماینده انحصاری شرکت سهامی فیروز خیابان‌سعدی

آـ۲۱۸۸۴

کدبانو

دختران ما

«خجالت وکم روئی» ضعف ودرد من است!

چه بسا که مامان‌مرا سرزنش میکند ومیگوید :

ـ دخترجان . توزیاد بخودت ورمیروی ! چه‌لازم است که‌موهایت راده‌بار شانه بزنی ؟ چرابرای دوختن لباست‌انهمه سختگیری‌میکنی ؟مگر وسواس داری که‌برای‌انتخاب‌یك‌جفت کفش‌بهمه کفاشی‌ها سربزنی ؟ مامان ایرادمیگیردوقرقرمی کند اماهرگز فکرنمیکند که‌این‌ایرادگیری‌بقول‌او « بخودپردازی » من چه‌علتی دارد ؟ کاش میدانست کهمن‌دردی دارم و از این‌درد رنج‌میبرم وبرای مبارزه‌باآن مدام درتلاش‌و کوشش !

این دردمن این بیماری من ،

یابهترگویم این‌صفت بزرك‌من کم‌روئی وخجالت‌است .

باهرشخص تازه‌ای که روبرو میشوم ، بهرمجلس‌و محفلی که قدم میگذارم ازشدت خجالت‌تامدتی‌دست وپایم راگم‌میکنم ودرسلام کردن و نشستن وبرخاستن مانندآدمهای چلمن وناشی میشوم .

اگر بخواهم‌بپرسشی‌پاسخ دهم کلمات‌درگلویم‌خفه‌میشوند .

اگردر مجلسی احساس کنم که کسی بمن توجه‌دارد، اگرنفهمم‌ازمن صحبت‌میکنند،ولوصحبت از تعریف وتمجید من‌باشد چنان خودم‌رامیبازم که‌دیگر جرأت‌چشم‌بر گرفتن‌ازروی زمین‌راندارم .

سر کلاس هنگامیکه معلم‌ازمن سئوال میکند بابپای‌تخته‌ام میخواند چنان خجالت‌میکشم که‌اغلب‌معلم و شاگردها تصور میکنند درسم را یاد نگرفته‌ام درجلسات امتحان که‌دیگر حساب‌من‌روشن است .

اگردر مواد کتبی بآرامی‌وباحواس جمع مطالب رابنویسم محال است که‌دردروس‌شفاهی بتوانم‌نمره‌های عالی‌بگیرم .

درمدرسه خیلی‌میل‌دارم که‌من هم‌ورزش کنم درتیم‌والیبال‌یابسکتبال عضو شوم درتمرینهای دوویرش وپرتاب شرکت‌داشته باشم‌امامگرمیتوانم‌خودم راحاضر کنم که‌وسط میدان‌بروم‌وزیر چشم ده‌ها وصدها تماشاچی‌بجست‌وخیز وفعالیت‌بپردازم ؟

میدانم اکنون که دخترهفده‌ساله‌ای هستم میتوانم دربعضی‌مجالس‌اگربحث وصحبتی مطرح باشد منهم اظهار نظر کنم و بامطالعاتی که میکنم چه‌بسا در مسائل مورد بحث اطلاعات ونظریات دقیقی‌هم دارم اما اگردرچنین‌موردی تصمیم بگیرم که دهان‌باز کنم فوری رنگم سرخ میشود، احساس‌میکنم‌همه خون بدنم درگونه‌هایم جمع شده‌اند وعاقبت‌هم نمیتوانم جمله‌ای‌راکه در ذهن‌داشتم بدرستی ادا کنم...

میدانم که این بیماری واین ضعف نامعقول را باید ازخود دور کنم زیرا بتجربه برایم ثابت شده‌است که این‌خجالت و کم‌روئی‌تنهانه‌درمبارزه با دشواریها بلکه‌درجریان عادی‌زندگی روزمره‌هم‌سبب‌شکست‌وعقب‌ماندگی‌من میشود ودرحقیقت‌مرا بیکنوع‌فلج‌قابل تأسف دچار کرده‌است...

***

کاش مامان توجه‌داشت که‌اگر من بمرتب کردن سرووضعم، بدوخت لباسم باانتخاب رنگ‌پارچه‌آنقدراهمیت میدهم برای اینست که درواقع کوشش میکنم تادرحدود امکان ازنظرظاهری هم عیب وایرادم را برطرف کنم شاید باین ترتیب‌هنگام واردشدن‌درمجلسی کمتراحساس‌خجالت کنم.

زیرا یکی ازناراحتی‌های من اینستکه میترسم مبادافیافه و لباس‌و رفتار وروش من موردتمسخر دیگران قرارگیرد ،

بااینحال‌بیقین این کم روئی‌من علل دیگری هم دارد . من اعتقاد ندارم که‌مامان مرا«خجول»بدنیاآورده است اما اورا متهم‌میکنم باینکه‌مرا «کمرو» بارآورده است..

بهمین دلیل ازهم‌اکنون‌تصمیم ونقشه من اینستکه هنگامیکه منهم «مامان» شدم‌باهمه نیرویم مواظب‌باشم تابچه‌هایم هرگز کم روبارنیایند .

فکر کرده‌ام برای انجام این منظور ازسنین کودکی آنهارا بامردم آشنا ومانوس‌سازم ودنیایشان رابچهار دیوارخانه محدود نکنم بلکه‌برعکس باجهان وسیع‌آشنایشان سازم‌تناسب سن توانائیشان مسئولیت خرید،انجام کار پیغام رساندن وپذیرائی ازدوستان رابعهدهٔ آنها واگذار خواهم کرد . سعی میکنم مانند مرغ مدام سنگها را ازسرراه جوجه هایم برچینم ؛ اما درضمن باخشونت، وباترشروئی آنهارا دریك محیط خوف وهراس هم اسیر نکنم‌کانون خانواده را برایشان گرم‌و آرام وجذاب میسازم امانمیگذارم که نسبت بدشواریهاو گرفتاریهای‌زندگی مشترك‌بیگانه وناآشنا بمانند.

درست است که مواظب خواهم بود فرزندانم جسوروگستاخ و بیحیا بارنیایند اما بهیچ قیمتی هم راضی نمیشوم که موانع پوچ وناچیزی‌مانند کم روئی وخجالت سدراه پیشرفت و موفقیت آنها شود.

اقا الاغه وصاحبش ...!

از آقای دکترعلی اکبرمعاضد

چگونه باید با طفل رفتار کرد ؟

درمسافرت با اتوبوس

هرگاه در اتوبوس اشخاص مسن ایستاده باشند وجا برای‌نشستن نداشته باشند وطفل شما صندلی را اشغال نموده باشد اورا بلند کنید تا آن شخص بنشیند زیرا اگر طفل شما بزرك است البته خسته نخواهد شد واگر کوچك است میتوانید اورا روی زانوی خود بنشانید در اتوبوس ونظایرآن بطفل خوداجازه ندهید که‌با اینطرف وآنطرف‌رفتن خودباعث مزاحمت مسافرین دیگر شود و هروقت میخواهد از بین مسافرین دیگر عبور کند باو یاد بدهید که معذرت بخواهد مطمئن باشید مردم ازچگونگی رفتار طفل شما به ادب خود شما نیزپی‌خواهند برد .

تصور نکنید تمام حرکات طفل شما چون کوچك است برای دیگران قابل تحمل خواهد بود شاید شما خودتان اینطور قضاوت میکنید و چون بچه شما است بدیهای اورا نمی‌بینید .

طرزمخاطب قراردادن

باطفال خود یاد دهید که بدیگران « شما » خطاب کنند برای اینکه طفل باین‌موضوع عادت کند کافی است که دردوساله اول باوشخصا شما خطاب کنید حتی بین یك فامیل لفظ شما محترمانه تر ازلفظ (تو) میباشد درهرحال طفل نباید هیچوقت به پدربزرگها ومادربزرگها وعمه وخاله وعمو ودائی (تو) خطاب کند .

دعوتها

هیچوقت دوستان کوچك اطفالتانرا بدون اطلاع مادرشان دعوت نکنید .ممکن‌است درصورتیکه این اطفال با اطفال شما صمیمی هستند نامه مختصری بمادرآنها بنویسید وآنها را دعوت کنید .

تنتور ید

از روزیکه تنتوریـد کشف و مورد استعمال قرارگرفت مقام و موقعیت مهمی درعالم طب‌احراز کرد وهنوزهم باوجود کشف داروهای تازه بازتنتوریدهمان مقام خودراداراست

اصولا درهرخانه باید تنتوریدبود نگهداری شود وبرای‌حفظ‌آن بایستی سرشیشه‌را محکم ببندید زیرا بعلت دارابودن‌آلکل درصورتیکه جریان هوا بدرون شیشه نفوذ کند تاثیران از بین‌میرود ، تنتوریدبقدری درکشتن میکربها موثراست که‌تاامروز هیچ داروئی مثل‌آن میکروب کش نبوده‌است ، وقتیکه پوست بدن مجروح شد وباجوش زد البته میکروبهای مختلفی درآنجا بوجودمیآید ولی باتنتوریدمیتوان این میکروبهارا بکلی‌ازبین برد. گاهی‌میکروبها مقاوم هستند ودراینصورت باید چندین روز تنتوریدرابجای‌زخم وبا جوش چرك‌آلود و کورك وغیره‌مالید ودراثر این‌مداومت حتی‌میکروبهای مقاوم نیزازبین خواهندرفت.

زخمهای تازه بایستی فورا تنتور ید مالید تابمیکروبهامیدان فعالیت داده نشود. توصیه میکنیم که همیشه‌درخانه‌تنتور ید داشته باشید تاازآن درموارد مختلف استفاده کنید.

حفظ طراوت وصافی پوست تنها

بوسیله لوازم آرایش تصوری باطل است!

برای اینکه پوست تازگی و طراوتش را حفظ کند لازم است که نسوج جلدی سالم وبی عیب باشند و درعین حال یك ورقه‌چربی زیرجلدی ازآنها محافظت کند . (اگر توجه کرده باشید کسانیکه بسرعت وزن کم میکنند پوست صورتشان شل و افتاده میشود و این دقیقا نتیجهٔ ازبین رفتن همان ورقه چربی محافظ پوست‌است.

بعلاوه جریان خون باید در نسوج پوست بخوبی انجام گیرد و تعادل عصبی منظمی در آن برقرار باشد.

تمام این شرایط با سلامت دستگاههای بدن ودرستی ونظم‌اعمال آنها بستگی‌کامل دارد . بهمین دلیل است که هرگونه اختلال وبی نظمی دردستگاههای گردش‌خون‌سلسله‌اعصاب جهاز گوارش وترشحات‌غده ها خیلی زودروی‌پوست منعکس‌میشودبطوریکه کلیه‌اختلالات‌بدن‌راباآسانی‌میتوان‌روی پوست‌چهره‌اشخاص‌خواند .

باین‌ترتیب‌توجه‌میکنید که‌فکر حفظ‌طراوت و صافی پوست تنهابابکار بردن‌لوازم‌آرایش‌معروف وگران وبا بامراقبتهای موضعی‌چه‌تصورباطلیست!

امروزدیگرهمه کس‌میداند که نظم‌جهاز گوارش‌بخصوص‌عمل‌منظم کبد ورودهها یکی از شرایط اساسی صافی پوست‌است‌اما کمتر کسانی هستند که نقش‌مهم غددبدن توجه داشته باشند وبدانند که‌اختلال‌ونارسائی هریك‌از غددروی‌پوست انعکاسی‌بوجود میآورد وهمینطوراز نقش‌دستگاه‌عصبی‌بخصوص از نقش‌حساس اعصاب‌سمپاتیك که‌ضامن نظم‌مبادلات‌سلولی‌است غافل‌میباشند.

با ذکر این مقدمه شاید لازم بیادآوری‌نباشد که‌رعایت‌اصول‌بهداشتی وتوجه‌ودقت کامل‌بطرزتغذیه‌وانتخاب نوع‌خوراکهاوجور کردن مواد غذائی روزانه‌واحتراز از «تغذیه کورکورانه» عوامل‌اصلی واساسی‌برای مراقبت از پوست صورت شمارمیایند .

البته مواظبت‌های موضعی ودقت در انتخاب‌لوازم‌آرایش نکاتی‌هستند که در درجهٔدوم اهمیت‌قرارمیگیرند.

شستشوی صورت باآب وصابون نباید ازیکی دوبار در۲۴ساعت تجاوز کند . زیرا هربار که‌صورت باصابون شستشه میشود سه‌ساعت‌وقت لازم‌است تاپوست دوباره چربی طبیعی را بدست آورد .

برای تمیز کردن صورتی که بوسیلهٔ کرم وپودر آرایش‌شده‌است‌بدون تردید استعمال‌آب وصابون‌کافی‌نیست ودراینگونه موارد باید از کرم‌ها یا شیرهائیکه مخصوص‌پاك کردن پوست ازموادآرایشی‌است استفاده کرد.

ضروری است که پوست همیشه مقداری خاصیت آسیدی داشته باشد زیرا این‌آسید پوست‌را حفظ میکند ومانع‌تولید عفونت‌میشود .

ازاین‌رو اغلب برای مراقبت‌از پوست‌صورت شستشو باصابون هائیکه اندکی‌آسیدی هستند سفارش‌میشود . بهرحال گذشته ازسلامتی دستگاههای بدن ورعایت نکات بهداشتی، که با زیبائی و صافی پوست ارتباط مستقیم دارند نظافت و پاکیزه نگهداشتن‌آن آن یکی‌ازشرایط‌اصلی واولیه‌است .

مدلهای جدید

وستندواچ

رسید . وستندواچ
معروفترین ساعت دنیاست
نماینده انحصاری‌در خاورمیانه
یعقوب‌بهبهانی کویت
درتهران‌سرای‌امیدتجارتخانه‌خیری
آبادان‌وخرمشهر تجارتخانه‌ارگانی
(خورشید)
۲ـ۲ آ ـ ۲۱۵۷۴

گیت اسکل

نخست وزیر آینده انگلستان

روز نهم آوریل ۱۹۰۶ گیت‌اسکل از یك پدرانگلیسی‌ثروتمند محافظه‌کار که عضووزارت‌مستعمرات انگلیس بود واز مادر اسکاتلندی درلندن متولد شد. وی نزد مربیان معروف بطریقه انگلیسی اشرافی تربیت شد وهمیشه اورا میان انگلستان وبرمه بمسافرت میبردند و تاآنجائی که یك‌جوان آرزودارد بفراگرفتن علوم‌پرداخت زیرااو را بیکی از مدارس علمی برای فرا گرفتن تحصیلات مقدماتی سپردند وسپس بدانشگاه «ونچستر» و«کالج رینو» در دانشگاه اکسفوردسپردند.

پدر اودرطول زندگی‌خود از محافظه کاران با ایمان بود و برادرش پستهای حساسی‌را در وزارت مستعمرات احراز میکرد تاآنکه مدیرکل طرح‌الجزیره‌سودان وکارشناس امور قاره افریقاگردید ،درمیان این خانواده محافظه کار ، رهبر حزب کارگر انگلیس بوجود آمد تا بقول اعضاء حزب کارگر ، کفاره گناهان خانواده خودرا بدهد.

گیت اسکل در سال ۱۹۲۷ دیپلم عالی رادرفلسفه وعلوم‌سیاسی واقتصادی بدست آورد وسال بعد اقتصاد را دردانشگاه لندن خواند ودر سال ۱۹۳۸ رئیس قسمت اقتصاد سیاسی در«یونیورسیتی‌کالج» وسپس‌استاد اقتصاد دانشگاه لندن شد .

طبقه کارگر

ازموقعی که گیت اسکل بیست‌سال داشت ودانشجوی دانشگاه بود، بسیاست وسوسیالیسم وطبقه کارگر اهمیت‌زیادی میداد درسال۱۹۲۶ بزرگترین اعتصاب در تاریخ انگلستان رخ داد و دانشجویان اشرافی دانشگاه که دوست گیت‌اسکل‌بودند ازاین اعتصاب ناراضی شدند وبرای اینکه اعتصاب رابشکنند بعضی ازکارهای کارگران را که معطل مانده بود انجام میدادند ولی گیت‌اسکل باآنها مخالفت کرد ودرصف‌کارگران قرارگرفت‌وکارت‌عضویت ازیکی ازسندیکاهای‌کارگران بدست‌آورد و برای نتیجه گرفتن از اعتصاب اعلامیه های کارگران را شخصا بخش می کرد .

مادرش ازجریان آگاه شد وبرای اینکه اورا ازسیاست وطبقه کارگر دوربدارد باوپیشنهاد نمود که وارد ارتش شود تاازماجرا دورباشد ولی گیت اسکل مخالفت نمود وگفت : «سرنوشت وآینده من باحزب کارگر پیوسته است » وهمیشه باین حزب پیوسته بود تا اینکه بالاخره برهبری آن انتخاب گردید.

شکست ...

درسال ۱۹۳۰ گیت‌اسکل‌میخواست که‌بسمت‌نماینده‌حزب‌کارگر بپارلمان‌برود وخودرا درانتخاباب‌عمومی‌کاندید کردولی‌شکست‌خورد، پنج سال بعد باز خودرانامزد نمود وجدیت زیادی‌نمود ولی‌بازشکست خورد بدین‌جهت نتوانست واردفعالیت سیاسی شودودنباله‌مطالعات خودرا دررشته اقتصاددردانشگاه لندن گرفت .

درسال ۱۹۳۷ بازن‌بیوه‌ای بنام «انادوراوروست» کمزن‌زیبائی‌بود ازدواج‌نمود .

گیت‌اسکل هنگامیکه سی‌ساله بودباامن خانم آشناشد و برای ازدواج باوپافشاری نمود وتاکنون باوی‌زندگی‌میکندوازاودارای‌دودختر یکی‌هفده‌ساله ویکی‌چهارده ساله‌میباشد .

درمیدان‌سیاست

درسال ۱۹۴۵ آتش‌جنك‌فرو نشست و انتخابات‌عمومی انگلستان شروع گردید وگیت‌اسکل برای سومین مرتبه خودرا کاندید کرد .ولی درطی‌مدت انتخابات مبتلابخونریزی‌داخلی‌شد و نتوانست درنقطه‌انتخابیه خود حاضرشود و بنفع خویش‌نطق کند وموکلینی برای‌خود جمع‌نماید وحدس‌میزد که‌در این‌مرتبه نیزشکست خواهد خورد ولی‌برخلاف انتظار سمت نماینده حزب کارگر انتخاب شدو به پارلمان رفت و بسرعت برق پلکان ترقی را طی نمود تا برکرسی رهبری حزب کارگر تکیه زد .

درسال ۱۹۴۶ پس ازاینکه بعضویت پارلمان انگلستان انتخاب‌شد ازطرف حزب‌کارگر سمت منشی پارلمانی وزارت سوخت تعیین گردیدزیرا درمدت جنگ لیاقت خود را در امر توزیع زغال ماکوین به ثبوت رسانده بود وهنوزیکسال نگذشته بود که وزیرسوخت انگلستان‌شد.

درسال ۱۹۵۰ سمت وزیرمشاور تعیین گردید وچند ماه بعد سر استافورد کریپس، وزیردارائی مریض شد وتوانست بکار خود ادامه دهد و گیت اسکل ازطرف حزب‌کارگر بوزارت دارائی منصوب‌شد و جوان ترین وزیردارائی‌تاریخ انگلستان محسوب گردید.

کناره‌گیری اتلی

درسال ۱۹۵۵ آتلی‌رهبر حزب‌کارگرانگلستان احساس نمود که بعلت کبرسن و مرض احتیاج باستراحت دارد وبدین جهت از رهبری حزب استعفا داد و حزب دستور داد که برای انتخاب رهبر جدید اقدام کند .

سه‌نفر برای‌رهبری‌حزب‌کارگر کاندیدشدند

هربرت‌موریسن‌بانوربن‌بوان‌وهیو گیت‌اسکل

انتخابات حزب‌کارگر، ملت انگلستان رامشغول‌داشت‌زیرا حزب کارگرچه‌زمامدارامور انگلستان‌باشد وچه‌نباشد سیاست داخلی و خارجی انگلستان‌راهدایت‌میکند .درآنموقع شکاف‌بزرگی‌درحزب کارگر بوجود آمدوپیش‌بینی‌های زیادی برای رهبرآینده حزب میشد و اغلب معتقد بودند بوان که رؤسای سندیکاهای کارگری طرفدار او هستند موفق خواهدشد ولی انتخابات سری‌میان هرسه‌نفر کاندید بعمل آمدو روز چهاردهم دسامبر ۱۹۵۵ نتیجه انتخابات اعلام‌شد وگیت‌اسکل‌با۱۵۷رای برهبری حزب کارگر انتخاب شد . بوان ۷۰ رای و مورسن ۴۰ رای بدست‌آوردند .

بهترین‌وسیله تبلیغ برای کالای شما

آگهی درژورنال دوتهران‌بزبان فرانسه و تهران ژورنال بزبان انگلیسی میباشد

---

۷۳ — برباد رفته

ودست‌بعقب‌برده ،دخترك رابجلو کشاند. جانداری بود کوچك وقهوه‌ای که ساقهای لاغرش شبیه بپای‌برندگان‌بود وتارهای زلفش بادقت بروی سریافته شده و دوحلقه آن از پشتش‌آویزان بود. بااینکه چشمانش تیز و از زیرکی او حکایت میکرد،بااینحال نگاه احمقانه‌ای برچهره‌اش نقش‌بسته‌بود.اسکارلت‌جواب‌داد:

ـمتشکرم‌دبلسی، ولی راستش‌اینست که‌مامی هم بایددراینکار اظهارنظر کند.من‌از وقتی‌بدنیا آمدم اوپرستارم‌بود...

دبلسی‌باخونسردی‌زیاد که قطعاًمامی‌راخشمناك‌میساخت گفت:

ـمامی‌دیگه اینروزاپیر شده . . . زن خیلی خوبیه ،اما شما خودتون یه خانم جوونین و یه خدمتکار خوبی لازم دارین . دخترم پریسی از اینکار خوب سر رشته داره . . . . بسالی خدمتکار میس ایندیا بوده میتونه‌چیز بدوزه نامت به سلمونی‌خوب موهارا آرایش‌بده.خیلی‌چیزا..

ومشتی به‌پهلوی‌پریسی‌زد .دخترك مثل مجسمه کودکی سلام زنانه‌ای کردوپوزخندی‌بطرف اسکارلت‌زد ،بطوریکه اسکارلت‌هم مجبورشد بالبخندی سلام او راجواب بگوید. در دل گفت « چه دخترك‌بلائی!»آنوقت‌باصدای‌بلند افزود :

ـمتشکرم‌دبلسی،حالا تامادرم‌بیاید وتصمیمی دراینمورد بگیریم ..

ـممنونم‌خانم‌جون، شب‌بخیر!

وبرگشته،با دخترش خارج شد درحالی که پورك‌هم بدنبالش‌رقص کنان میدوید.

ظروف شام برچیده شد وجرالد سخنرانی خودرا ازنوآغاز کرد، اما این‌بار رضایتش نسبت بخود کمتر وخوشنودیش نسبت بحضار زیادتربود. نظریات وپیش‌بینی‌های پرجوش وخروشش برای شروع جنگ وسئوالات فصیحانه اش ازدخترها که آیا جنوب باید بیش ازاین‌دربرابر اهانتهای شمال‌سکوت اختیار کندیانه، عکس العملی جزخمیازه‌های‌پیاپی وجواب‌های کوتاه «بله همینطوراست» «خیراینطور نیست پاپا» نداشت.«کارین» که زیرچراغ بزرگی روی بالشتکی نشسته بود غرق خواندن سرگذشت عاشقانه دختری بود که سالها پس ازمرگ دلباخته‌اش جامه سیاه را ازتن بیرون آورده بود وآنوقت در همان حال که اشك شادی بآرامی ازچشمانش سرازیر میشد خودرا در جامهٔ سپید عروسی مجسم می کرد.

سولن بظاهر مشغول گلدوزی بود و روپوش جعبه ای راکه‌با مسخرگی اسمش‌راجعبهٔ امید» گذاشته بود درست می کردضمناً دراین خیال بود که آیا فردا در مهمانی ویلکز میتواند استوارت تارلتون را ازچنگ خواهرش برباید واورا با دلبریهای شیرین زنانه‌ای که داشت واسکارلت فاقد آنها بود عاشق خود کند. اسکارلت‌هم هنوز درانقلاب شدید روحی ورنج میبردومتحردبود که‌تحت‌این‌شرایط چطور جرالد میتوانست این همه مدت و بدون یك لحظه مکث درباره قلعه سومتر و ینکی‌ها(۱) صحبت کند درحالی که می دانست قلب دخترش شکسته.ازآنجا که اسکارلت خیلی جوان بودحیرت می کرد که مردم چطور تا این‌حد خودخواه وبی عاطفه‌اندوتا این پایه نسبت بدردهای درون اوتوجه ندارند. دنیا بهمان حال پیش‌میرود و کوچکترین وقفه‌ای درحرکت آن حادث نمیشود در حالی که قلب کوچك اواینطورزیرفشار غم خرد ومتلاشی میشود.

درفکرورروحش طوفانی سهمگین حکمفرما بود، درهمان‌حال حیرت میکرد که چطورمحیط اتاق

(۱)Yankees کلمه‌ای که‌معمولابافراد ساکن شمال آمریکا اطلاق میشود

ورزش

یك استادیوم ورزشی میسازند و دهها زندان را ویران می کنند!

ورزش دردبیرستانها ودانشکده‌های ایران رونقی ندارد!

در کشورهای پیشرو اروپا وآمریکا ، ورزش گسترش عجیبی‌دارد، کار از اساس وپایه محکم است ، مردم در کردشگاهها ، استادیومها و باشگاهها باورزش‌وتفریح خودرا سرگرم میسازند .

سازمانهای وسیع‌ورزشی وظیفه دارند ازاین راه بجامعه خدمت کنند ، نسل جوان را ازپلیدیها وزشتیها مصون نگهدارند، مردان و زنان‌جامعه‌ی فردارا قوی ، چابك‌وتندرست تربیت کنند، تابرای‌اجتماع مفید واقع شوند .

فرد قوی هرگز وظایف خطیری را که نسبت بجامعه بعهده داردفراموش نمیکند، عاطل‌وباطل‌در کنرگاه تن‌پروری‌وخودخواهی‌عمری را تباه نمیسازد .

تربیت بدن وورزش جزء فرایض ووظایف درجه اول یك انسان مترقی است.

ازاین لحاظ مؤسسات فرهنگی و بهداشتی ورزش را برپایه ی علمی‌وهمگانی استوار ساخته‌اند، برای کودك ازروزهای اولی که‌بدبستان پا میگذارد ، برای جوانان دردبیرستانها و دانشکده‌ها برنامه‌های دقیق ومنظم پی‌ریزی کرده‌اند ، هیچ فردی بدون ورزش وتربیت بدن خود روز را بشب نمیرساند .

همانطور که جوانان در کلاسهای درس بفراگرفتن مسائل علمی توجه دارند ، درمیدانهای ورزشی نیز به‌تربیت جسم و روح خود میپردازند.در هردوره اززندگی‌روی مقتضیات سنی بنحوه ورزش‌خودتوجه‌میکنند •

ورزش‌را بخاطرآن انجام‌نمیدهند که‌پرسینه‌پهن‌و کشاده‌مدالهای ورزشی نصب وبدیگران«فخر»بفروشند . بلکه‌ورزش‌رادردرجه اول برای شادابی ، نشاط‌وتندرستی‌تعقیب مینمایند .

ورزشکاران وقهرمانان بزرگ جهان درآموزشگاهها تربیت‌می‌شوند ، استعداد خودرا زیرنظر استادان سلاحیتدار و دلسوز که‌بوظایف عظیم وحساس خودآشنائی‌دارندپرورش‌میدهند ، آنوقت‌درمیدانهای‌بزرگ ورزشی باهنرونبوغ خود چشم میلیونها نفرازمردم ورزش‌دوست را خیره میسازند •

ورزش را هنر میدانند ، یك‌استاد ورزش برابر یك پزشك عالیقدر ارزش‌دارد •

هرساله دانشکده‌های بزرگ تماسهای‌ورزشی‌عدیده‌ای‌برقرارمی‌سازند ، تیمهای‌پرارزش‌وورزشکاران‌درجه اول‌جهان دردانشکده‌هاتشکیل و تربیت میشوند . ورزش همه‌جانبه روبتکامل میرود •

یك‌استادیوم‌ورزشی‌میسازند ودهزندان‌راویران‌میکنند

اغلب قهرمانان پرقدرت جهان دانشجوهستند ، تیمهای ورزشی کشور آمریکا رادانشجویان تشکیل میدهند . «جس‌اونس»افتخار بشریت ورزشکاری که درالمپیاد ۱۹۳۶ ـ برلین ، جهانی رابخود متوجه ساخت دانشجوی‌دانشکده «اوهایو» بود ، « جك‌لاولوك » قهرمان ۱۵۰۰ متر المپیاد سیزدهم، «وتنفیلد » ورزشکار وقهرمان‌معروف‌بازیهای‌المپیك‌لندن‌و هلسینکی‌وصدها نفرازقهرمانان‌دیگرجهان‌همه‌دانشجوبوده‌اند .

اینهابخاطر دانشی که‌فراگرفته ، قدرتی که درمیدانها وسالنهای ورزشی‌بدست‌آورده‌اند‌بتمام‌معنی نمونه‌کامل‌یك‌انسان‌دانش‌پژوه گردیده‌اند. وجامعه‌ازوجودآنان‌استفاده‌میبرد.

اما باکمال تاسف‌بایدازعان‌داشت کهورزش‌دردبیرستانهای ماجای محکمی‌ندارد، دبیران ورزش علاقمند انگشت‌شمارند ،دانش‌آموزبورزش اهمیت نمیدهد . زیرا معنی‌ومفهوم‌ورزش‌وعظمت آنرادرك‌نکرده است ، آموزشگاهها زمینهای وسیع و گوناگون‌ورزشی که‌باوسایل جدیدمجهز باشند دراختیار ندارند ،درساعات ورزش دانش آموزجدی نیست آنچنان که(بزنك)فیزیك‌وریاضی اهمیت‌میدهد بعکس‌ورزش‌وتربیت‌بدنی‌رابازیچه میپندارد !اوقات‌فراغت راصرف قرائت کتابهای‌پوچ، رمانهانهای منحرف کننده وتماشای فیلمهای‌تهوع آوروومضرمینماید .

اگر معلم ورزش‌آدم پرحرارت وعلاقمندی باشد دانش آموزان رابنزدیك‌ترین‌استادیوم ورزش‌هدایت‌میکند. مدیر ورزشگاه‌فریاد میزند «بچه‌ها !از چمن‌بیرون،داخل‌پیست نشوید!» تازه چمن را آب داده وتخم پاشیده‌ایم !

مرچه‌بکنند؟ ...دانش‌آموز وسیله ندارد یك کفش دو و فوتبال حال‌اکسیررادارد بارهاناظربوده‌ایم دانش‌آموزان‌مدارس،درپیست«امجدیه» باپای‌برهنه دویده‌اند،قیافه ورزشکار دربین‌آنها کمتر بچشم میخورده است باکراوات !وپیراهن‌بقه‌بسته‌تمرین‌میکرده‌اند .

وقتی‌معلم‌ورزش‌می‌بیندشاگردانش‌وسیله‌ندارند ، ازورزش صادقانه استقبال نمیکنند «توی‌ذوقش میخورد!» دلسرد میشود ، آخرکاسه ازآش گرمتر که معنی ندارد ! آنوقت چگونه از دبیرستانها ورزش کار بیرون میآید ؟...

در دانشکده‌هادانشجومعذراینکه‌وقت ندارد ، ودر دوره‌دبیرستانها هم‌بورزش علاقمند نشده است بتربیت بدن وجسم خود «دهن کجی»می کند ! ورزش جنبه تشریفات را دارد.

(مسابقات سالیانه) آنها شور وهیجانی ندارد ، غالبا فاقد ارزش فنی‌است ، یك دانشجو راکه بافشار بورزش علاقمند نمیسازند ، اوباید بطور عمیق وطبیعی تمایل داشته باشد دوره دانشکده هم بپایان میرسد پس‌از خاتمه تحصیلات دیگر حسابش جداگانه‌است.

عیب‌کار از کجااست؟

اولیاء سازمان تربیت بدنی معتقدند که ورزش در آموزشگاهها ودانشکده ها را باید زیر نظر مستقیم خود داشته باشند تا آنرا طبق نقشه حساب شده و دقیقی پی‌ریزی کرده وترقی‌دهند .

چون در حال حاضر ورزش آموزشگاهها زیر نظر «تربیت‌بدنی آموزشگاهها » اداره میشود ودانشگاه نیزسازمان‌ورزشی‌جداگانه‌ای‌دارد دبیران ، یا استادان سازمانهارا قبول ندارند ، میگویند اگر آنها چنین قدرتی دارند همین امورورزشی فدراسیونها و باشگاهها را رونق بخشند .

درهرصورت آنچه امروز مسلم است ، ورزش در دبیرستانها و دانشکده‌ها آنطور که لازم است رونقی ندارد .

هرآموزشگاه طبق بخشنامه وزارت فرهنك یك انجمن ورزشی دارد ، ازهردانش آموز سالیانه ۲۰ ریال برای تعمیم ورزش دبیرستان دریافت میدارند ، یك چهارم ازوجوه دریافتی باید(بشورای ورزشی‌محل) تسلیم گرددو... ملاحظه کنید بااین بودجه ضعیف چه‌کاری میتوان انجام داد ، چطور میتوانیم انتظار بهبودی ورزش را در آموزشگاهها داشته باشیم

وزارت فرهنك وسازمان تربیت بدنی باید بایك نقشه و پروژه وسیع برای‌ترقی ورزش‌آموزشگاهها متحداًکار کنند، همت بخرج‌دهند تاورزش‌ازوضع فعلی‌نجات یافته، بین جوانان مردان فردای جامعه گسترش یابد ، بازهم دراین زمینه صحبت میکنیم..

۱۹۳۶ • بیست‌سال پیش «جك‌لاولوك»نیوزلندن . وگونینگهام آمریکائی‌قهرمان اول ودوم ۱۵۰۰ متر

کشتی گیران اردوی المپیك و مسابقات نهائی

هم‌اکنون قهرمانان کشتی‌ایران دراردوی المپیك خودرا برای مسابقات نهائی‌و انتخابی «ملبورن» آماده مینمایند .

درهروزن کشتی باستثنای وزن هفتم دونفر ازبهترین قهرمانان پس‌از دودوره مسابقات انتخاب‌شده‌اند .

درروز ۲۹ مهرماه مسابقات نهائی‌درپیشگاه اعلیحضرت همایون شاهنشاه دراستادیوم تریاانجام خواهدشد ، قهرمانانیکه دراین‌روز کشتی خواهند گرفت‌دروزن‌اول حسین‌پورو‌خجسته‌پورودروزن‌دوم‌جبارپایرام‌جهانی وبعقوبی وزن‌سوم گیوه‌چی و تاجیك ، وزن‌چهارم توفیق وحبیبی وزن پنجم بنی‌سروری وفردین ، وزن‌ششم زندی‌ومطلبی وزن‌هفتم تختی‌بدون حریف ودروزن هشتم‌نوری‌بامحمدی مسابقه خواهندداشت البته آقایان تختی ونوری مسابقه‌ای نخواهند داشت ومیتوان گفت‌دونفر ازاعضای‌تیم ملی کشتی ایران انتخاب‌شده‌اند .

تیم کشتی ایران ازهشت قهرمان تشکیل میگردد که‌باتفاق‌آقای لطیفی وابوالملوکی داوران بین‌المللی وبلوروومجتبوی‌مربی‌در مسابقات بین‌المللی‌ملبورن‌شرکت‌خواهندنمود

هیپنوتیزم درخدمت‌ورزشکاران!

عکس‌العمل‌محافل‌ورزشی جهان‌برای جلوگیری ازالقاء واراده کاذب چه‌خواهد بود؟

لابد تاکنون از هیپنوتیزم و خواص‌آن مطالبی‌خوانده و شنیده‌اید، بدنیست بدانید که ازین فن شگرف وعجیب اکنون درورزش نیز استفاده می‌شود .

گرچه‌بعضی‌محافل‌ورزشی نسبت باجرای‌آن اعتراض کرده‌اندولی‌آنچه مسلم‌است،بسیاری‌ازقهرمانان‌اروپاتصمیم دارندازاین‌علم‌برای‌موفقیت بیشترخود استفاده کنند

اولین‌مبتکر استفاده‌ازهیپنوتیزم درورزش‌ورزشکاراسترالیائی «جان‌فورد» است• نامبرده قهرمان شنای صدمتر «کرال» است وبطوریقین در مسابقات المپیك‌ملبورن‌نیزموفق‌خواهدشد،اوقبلا بوسیله دوست وهمکارش«فوریزکارلیل» هیپنوتیزه شد و توانست رکوردبین‌المللی صدمتر «کرال » را بشکند و بدون رقیب بماند، گرچه عمل اوبا مخالفت شدید رقبایش مواجه‌شد ولی توانست‌با این‌عمل‌موفقیت بی‌سابقه‌ای پیدا کند .

«کارلیل» ازورزشکارانیست که‌در دانشگاه « سیدنی» رشته روانشناسی را میخواندوفنون عملی هیپنوتیزم‌را آموخته است• «کارلیل»سال گذشته نیز یکنفر ازورزشکاران و شناگران رانام «کاری ونیرام» هیپنوتیزه کرد وروانه مسابقه نمود « کاری ونیرام » در شنای ۱۵۰۰ متر آزاد شرکت نمود وتوانست عنوان قهرمانی‌بگیرد ورکوردهای‌قبلی‌رابشکند،درصورتیکه همین قهرمان بدون‌عملیات‌هیپنوتیزم قادرنبود۱۵۰۰ مترشنای آزاد را در رکوردی که بدست‌آورده بودطی کند متعاقب این جریانات در مسابقات استکهلم دقت‌کافی بعمل‌آمد که «هیپنوتیزمورها» نتوانند قهرمانان را هیپنوتیزم کنندوآنان‌رابااالقاء بمیدان مسابقه بفرستند، زیرا قهرمانان‌بطور حتم بااراده کاذب موفقیتهائی بدست میآورند که درحال عادی چنان‌توفیقی نصیبشان نمیشود .

اتفاقا درهمان اوقات بود که یکی از بانکهای مهم کپنهاك توسط « هاد روب نیلسون » سرقت‌شد. این سارق دستگیر گشت ولی ازگفتن‌حقایق ابا و امتناع داشت ، تا انکه بالاخره با فشار وادامه باز پرسی حقایق را گفت واظهار داشت که وسیله‌یکنفر هیپنوتیزور، اوراو بانکشده وبدون اراده مبادرت بسرقت بانك کرده‌است یك کمیسیون جرم شناسی نیزمتعاقب این اتفاق در کپنهاك تشکیل شد و ضمن‌این کمیسیون‌استفاده‌ازهیپنوتیزم نیز برای قهرمانان ممنوع گشت ، زیرا ممکن بود ، حوادث سوئی‌اتفاق افتد ومثلادرمسابقات انتقامی‌ورزشکاری بدون اراده ورزشکار دیگری راازبین ببرد حال معلوم نیست در مسابقات ملبورن نیزعمل‌هیپنوتیزم تحریم شود وبعضی ورزشکاران ازآن استفاده ننمایند ، بهرصورت‌هیپنوتیزم نیروی کاذبی درورزشکاران ایجاد میکند که صددرصد درموفقیت آن‌مؤثراست .

ممکن است‌بعضی ورزشکاران اروپائی ، مخصوصا استرالیائی از هیپنوتیزم استفاده کنند وبااراده‌کاذب بتوانند موفقیتهائی بدست‌آورد.نه‌تنها ورزشکاران مابلکه‌کلیه‌ورزشکاران‌جهان باید ازاین‌کار که‌سبب شکست غیر مستقیم آنانست جلوگیری کنند و مواظب‌باشند که‌ورزشکاران‌ازهیپنوتیزم استفاده ننمایند . برای اثبات مدعای‌ما همان کافیست که‌دونفر از ورزشکاران استرالیائی رانام بردیم که بااستفاده‌ازهیپنوتیزم توانستند رکورد های قبلی‌را شکسته و«نیتر»قهرمانی رابگیرند ، اصولا معلوم نیست که مشاغل رسمی ورزشی درمقابل چنین عملی که‌تقریبا میخواهد شایع بشود چه‌عکس‌العملی نشان خواهندداد.

هیپنوتیزم در انگلستان نیز شیوع دارد •• جای‌آن دارد کمیته المپیك‌جهان همانطور که‌باورزشکاران «حرفه‌ای » مبارزه‌میکنند ازقهرمانان وورزشکارانی که‌مبادرت به هیپنوتیزم مینمایند سخت جلوگیری‌نماید •

سال جدید ورزشی

روسای فدراسیون ها

بطوریکه درمحافل ورزشی شایع گردیده درسال جدید ورزشی عده‌ای ازروسای فدراسیون‌ها تعویض میگردند •

البته هرفدراسیون ورزشی تاقبل ازچهارم آبان برسمیت خود باقی است مگراینکه رئیس‌آن مستعفی گردد ولی‌چون چندتیم فوتبال برای انجام مسابقه از کشورهای همجواربایران میآیند وازطرفی‌سازمان فوتبال شوروی ازتیم فوتبال ایران دعوت نموده‌است که در ماه آینده بآنکشور برای انجام سه‌مسابقه عزیمت نماید بدینجهت آقای مصطفی سلیمی کهسابقاًنیزعضویت فدراسیون فوتبال را داشتند برای‌این‌فدراسیون درنظر گرفته شده‌است •

بقرار اطلاع رؤسای سایرفدراسیون‌ها بشرح زیرمیباشند:

دوومیدانی‌آقای‌قره گوزلو- بوکس واسکی آقای‌فلیکس‌آقایان- دوچرخه‌سواری آقای اسدبهادر- ژیمناستیك آقای حاج‌عظیمی - وزنه برداری آقای مجید بختیار . تنیس‌آقای‌حاجبی والیبال و بسکتبال‌آقای دکترشادمان «ودونفردیگر» • پینك‌پنك‌آقای آقاندلیان-شطرنج؟

ممکنست دراینصورت تغییراتی داده‌شود این پیش‌بینی است که عده‌ای ازمطلعین‌ورزشی‌مینمایند و آنطورکه مسلم است بنا بپیشنهاد سرتیپ دکترایزدپناه رئیس انجمن ملی تربیت‌بدنی وتصویب‌اعلیحضرت همایون شاهنشاه روسای فدراسیون‌ها انتخاب میشوند•

تیم فوتبال آسوری های عراق دو مسابقه در طهران میدهند

بنا بدعوت باشگاه تاج ، بیست و دو نفر از فوتبالیست های آسوریهای کشور عراق ساعت ۱۰ صبح فردا وارد تهران خواهندشد . این تیم که بازیکنان آن ازبهترین افراد منتخب آن کشور میباشنددو مسابقه در تهران خواهند داشت . اولین مسابقه آنان باتیم شاهین‌ساعت سه بعد از ظهر روز جمعه ۲۷ مهرماه ودومین مسابقه صبح روزیکشنبه ۲۹ مهر ماه در استادیوم امجدیه با تیم تاج خواهد بود ، تیم فوتبال آسوریها چندی قبل یك مسابقه در بغداد با تیم تاج انجام داد و این برای دومین بار است که این دو تیم باهم مواجهه میشوند.

اخبار ورزشی جهان

قاهره

تیم‌دوومیدانی‌ترکیه که درهفته پیش‌برای مسابقه باورزشکاران مصری بقاهره رفته بود بایك امتیاز تفاوت قهرمانان‌مصری راشکست‌داد ، دراین مسابقات ترکها ده پیروزی ومصریها هشت‌پیروزی‌بدست آوردند در جمع امتیازات ۱۰۴ امتیاز ترکها و ۱۳۰ امتیازمصریها کسب کردند.

وین

در مسابقه فوتبال بین اطریش‌و مجارستان که‌درشهروین‌درحضور ۶۵۰۰۰ تماشاچی اجراشد مجارستان دو هیچ تیم‌اطریش‌راشکست‌داددراین‌ماه‌مجارها سه‌پیروزی‌داشته‌اند،تیم‌مسکو، فرانسه اطریش‌رابی‌دربی‌مغلوب کرده‌اند

مسکو

تیم فوتبال « سپارتاك» مسکو قهرمان فوتبال شوروی در سال ۱۹۵۶ شناخته‌شدوموفق گردید تیم «دینامو» مسکو راچهار بسه شکست دهد ،

پل معظم

درروی‌رودخانه‌ای که در جوار نیواورلئان‌میباشدبزرگترین پل جهان بناشده‌است این‌پل۲۴ میل طول دارد ویك تاکسی وقتی‌ازروی آن‌عبورمیکند درست ۲ گالون‌بنزین‌مصرف مینماید عرض پل۱۲متربوده وبنای‌کلی آن‌از بتون‌ساخته‌شده‌است .

کتاب

مند ارشاد خیرابخش

چاپ دوم

آقای علی‌اصغر خطابخش دبیر دبیرستانها چندی قبل کتاب کوچکی بابهتر بگوئیم رساله‌ای (۷۱ صفحه بقطع کوچك) راجع بتعلیم‌انشاءبرای دبستانها ودوره اول دبیرستانها تالیف ومنتشرنمود وانك چاپ دوم همان کتاب انتشار یافته است فرا گرفتن فن‌انشاءبرای نوآموزان‌ودانش‌آموزان بسیار ضرورت دارد بخصوص در این ایام که انشای زبان فارسی بواسطه عدم رعایت وتوجه فعلی رو بانحطاط میرودومهمترین نکات مربوط بانشاء طرز بادگرفتن و ساده‌نویسی است

دراین رساله کوچك تاحدی‌این اصول مراعات شده وامید است که مورد استفاده قرارگیرد .

درتار وپودزندگی اسیر و گرفتاریم

عنوان فوق نام کتابی است از آقای‌دکترمیمندی‌نژاد استاددانشگاه که بمناسبت انعقاد کنگره پزشکی در ۱۱۰ صفحه تالیف و منتشر شده است•

موضوع کتاب چنانکه از نام آن پیداست راجع بحوادث واتفاقاتی است که درخانواده‌هابخصوص‌درقسمت امورتوالد و تناسل اتفاق میافتد

مطالب کتاب‌درعین‌حال که‌علمی است بازبانی ساده وشیوا نوشته شده وخواننده را هم مستفید وهم مجذوب می دارد•

باکمال تاسف اشتباهی در این کتاب دیده شدکه امیداست بنحو مقتضی‌تصحیح‌شودیعنی‌درصفحه۳۲آیه‌ای بقرآن کریم نسبت داده شده که‌بامتن آیه‌مبارکه‌تطبیق نمی کند(سوره‌طارق)

چهاردوره‌المپیاد و چهارامریکائی !

قهرمانان آمریکائی دردوهای سرعت استعداد عجیبی‌دارند .غالب این‌قهرمانان در دانشکده‌هاتربیت‌شده‌اند .ازسال ۱۹۳۲ تا کنون در کلیه‌بازیهای المپیك قهرمانان آمریکائی‌پیروزشده‌اند ،درعکس بالا ازچپ‌براست «تولان،اونس ،دیلارد وریمی‌جینو» رادرچهارالمپیاد نشان میدهد ،ازچهارقهرمان‌فوق سه‌نفرآنهاسیاه‌پوست‌هستند.درالمپیاد ملبورن‌هم بطورحتم‌ورزشکاران آمریکائی‌پیروز میشوند

بربادرفته

۷۴

غذاخوری ، این‌حدساکت وآرام است. این میزوقفسه‌های سنگین چوب ماهون، این ظروف وکارد و چنگال‌های نقره ، این قالیچه‌های روشن کهنه‌که برکف براق اتاق گسترده شده بود، چطور تکان نمیخوردند وبجای‌همیشگی‌خود قرارداشتند. این اتاق ناهارخوری معمولا ساکت وراحت بود وازهمین رو اسکارلت آن ساعات آرامی راکه با سایر افراد خانواده درآنجا میگذراندند دوست میداشت‌اما امشب از منظره آن نفرت داشت واگر ازخشم وطغیان بعدی پدرنمیترسید، قطعاآنرا ترك می کرد وبلافاصله بدفتر کوچك وتاریك مادرش میرفت وساعتها در آنجا بسرنوشت تلخ خود میگریست

این اتاق جایگاهی بود که درسراسرخانه،اسکارلت آنرابیش ازهمه دوست میداشت . آن‌جا مکانی‌بود که هرروز صبح الن مقابل‌منشی بلندقامتش می‌نشست وحسابهای مزارع رسیدگی میکرد، بااینکه بگزارشات «جوناس ویلکرسون» (۱) مباشرش گوش میداد .

درهمین اتاق ، افرادفامیل دورهم می‌نشستند ودرهمانحال که‌شاهرالن درمیان دو انگشتش برصفحات دفترمزرعه ارقامی مینوشت ، جرالد درصندلی گهواره‌ای خود ودختران درپیمکتهای مبلی که‌روبه‌آنها بمرور فرسوده شده‌بود ، وقت‌خودرا میگذراندند .

اکنون اسکارلت آرزو میکرد که‌انگاش مادرش وجودداشت تادرهمانجا سربدامان اوگذارد و براحتی عقدهٔ دل‌خودرا بگشاید وگریه کند . آباالن خیال ندارد امشب بخانه‌برگردد؟

آخرالامرلحظه‌ای رسید که‌صدای گردش چرخه‌ای درشکه بروی جادهٔ شنی شنیده شد و متعاقب‌آن صدای‌مادر بگوش‌رسید که‌درشکه‌چی‌را مرخص‌میکرد . همینکه وارد اتاق‌شد ، همگی‌با اشتیاق سوئش نگاه کردند وصورت خسته وغمزده‌اش خیره‌شدند .

باورود او ، نکهت‌خفیف عطرشامپاین که‌همواره ازلابلای جامه‌اش تراوش‌میکرد، بمشام‌رسید این همان رایحهٔ دلپذیری بود که همیشه در مشام جان اسکارلت وجود داشت واورا بسوی مادرش می کشید ...

چند لحظه بعد مامی‌هم واردشد درحالیکه کیف بزرك چرمی‌را بدست‌داشت ولبهای کلفت پائینش فروافتاده بود . درهمانحال باخودش غرغرمیکردومیپنداشت صدایش بگوش‌دیگران نمیرسد درحالیکه‌آنقدر بلندبود که‌همه بآسانی میتوانستند بعدم رضایت باطنی اوپی ببرند.

ـ ببخشید ازاینکه اینقدر دیر کردم ..

این جمله‌ای بود که الن گفت ودرهمانحال ، شالی راکه ازروی شانه های فروافتاداش پائین میغلتید کشیده وبدست اسکارلت داد .

سیمای جرالدگشوده شده بود ، مثل اینکه ازجذبهٔ ورود او، پرتوی از چهره‌اش ساطع میشد ، پرسید:

ـ بچه بالاخره تعمید شد؟

ـ بلی ، اماطفلك زنده نماند. ترس من‌ازاین بودکه مبادا «امی» بمیرد ولی خوشبختانه خطر رفع شد .

چهره های دختران همه‌حیرتزده و پرسش آمیز بود . جرالد سرش را فیلسوف مآبانه تکان داد:

(۱) Jonas Wikerson

در شهر ما چه میگذرد؟

درمیدان ژاله یك اتومبیل جیپ واژگون شد وچهار نفر سرنشینان آن مجروح شدند

دزدان خرد سالی که شبها در دکه بلیط فروشی میخوابیدند دستگیر گردیدند

این اطفال ازخانه خود فرار کرده بسرقت مغازه ها و ربودن کیف‌خانم‌ها میپرداختند

درجاده کرج ژاندارمی زیر یك کامیون حامل گوسفند رفت وجان سپرد

دوشیره کش ، خانه کشف گردید وسه طفل در حوض اب خفه شدند

دیروز مامورین انتظامی طفل خردسالی‌را که‌هیچکدام‌ازدوازده سال بیشتر نداشتند وازمدتی‌قبل‌اقدام‌بسرقت مینمودنددستگیرساختند .

نوشین،محمدحسن بیك‌و حسین چندماه‌قبل‌تصمیم گرفتند که خانه‌های خودرا ترك کنند و بتقلید از حوادث فیلم های جنائی زندگی مستقلی را تشکیل‌داده‌ازطریق دزدی امرارمعاش نمایند .

این‌سه‌طفل پس از اینکه نقشه کامل کارراتهیه کردند یکروز بدون اطلاع‌والدین‌خویش‌ازخانه‌خارج‌شدند ودیگربازنگشتند .

درشب‌اول مشکلی که‌برای‌آنان پیش‌آمدنمود این‌بود که محلی برای خوابیدن‌نداشتند امااین مسئله‌نیز به پیشنهادنوشین‌حل گردید وازآن ببعد اطفال شبها را در دکه‌های بلیط فروشی بسرمیبردند . هنگامی که خیابانها خلوت‌میشدآهسته‌یکی‌ازاین دکه‌های چوبی میرفتند وهمانجا تا هنگام صبح میخوابیدند. اماروزهارا نیزبه‌بطالت نمیگذراندند .

اولین دزدی که بکمك‌هم‌انجام دادند ازیك دکان میوه فروشی بود محمد ازپشت کشیده محکمی‌بگوش میوه‌فروش نواخت ووی‌ازاین‌حرکت عصبانی شده اورادنبال کرد ودرهمین هنگام دونفررفیق‌دیگر اومقداری از میوه‌هاراجمع‌آوری کرده‌فرارنمودند .

باین ترتیب هرروز مقداری از اجناس‌مختلف‌را بسرقت‌برده‌میفروختند وچندتومان بدست میآوردند .

بالاخره یکروز تصمیم گرفتند که دزدی بزرگتری انجام دهند و برای ربودن کیف‌خانمهانقشه کشیدند این راه جدید استفاده بیشتری‌داشت واطفال با هیکل کوچك خود بخوبی میتوانستند منظورخویش را انجام‌داده فرار کنند.

سرانجام براثرتکراراین‌سرقتها وشکایت والدین‌اطفال مامورین‌درصدد دستگیری دزدان خردسال برآمدند و یکروز هنگامیکه محمدحسن‌بیك بخانه‌خود رفته بود اورا دستگیر کردند.

وی گفت : « دلم برای مادرم تنك شده بود وآمدم اورا ببینم ..» اما نتوانست نشانی صحیح دوستانش را بدهد.

روز بعد مامورین کلانتری۱۳ دو کودك دیگر را در کوچه مهران ، هنگامیکه میخواستند کیف خانمی‌را بربایند مشاهده کرده دستگیر نمودند وباین ترتیب اطفالی که میخواستند زندگی مستقل تشکیل دهند بدام افتادند.

چند حادثه در چند سطر

مامورین کلانتری ۱۳ سه سارق‌پیشینه دارراد‌رحالیکه مشغول سرقت یك مغازه الکتریکی بودند دستگیرساختند این سه نفر عزیز اخوان ، هدایت‌کاظمی وعلی برمکی نام داشتند .

* دیشب درخیابان عین‌الدوله ، کوچه روحی در خانه آقای زرین‌فر حریقی رویداد ، اتومبیل های آتش نشانی بلافاصله بمحل رفته‌آتش راخاموش ساختند. میزان‌خسارت وارده نامعلوم است .

* احمد، یوسف وباقرجاهدی بایکدیگر نزاع کرده هرسه نفر بوسیله چاقو بسختی مجروح شدند . مجروحین اکنون در بیمارستان تحت درمان قراردارند و پرونده امر مورد رسیدگی‌است .

✿ درخیابان شمیران زن ناشناسی که درحدود پنج سال داشت بایك دوچرخه تصادف نمود ومجروح گردید .

✿ همچنین کودکی بنام‌رمضان که پشت اتومبیل‌سوار شده بود بزمین‌افتاده بسختی صدمه دید . مجروحین‌اکنون بستری هستند .

✿ بانو نرگس ناهیدی بعلت نامعلومی بوسیله سوخته ترباك اقدام بخودکشی کرد . بستگان وی پس‌ازاطلاع از جریان اورا بیمارستان بردند و اکنون تحت درمان است. مامورین درجستجوی فروشنده ترباك‌میباشند .

✿ درخیابان شاه عمله‌ای که هویت اونامعلوم میباشد درهنگام‌کار زیرآوار رفت .کارگران اورا اززیرسنك‌وخاك بیرون آوردند اما معالجات مفید واقع نشده درگذشت ، جسد پس‌ازانجام تشریفات قانونی دفن شد.

تصادف

ساعت یك صبح امروز جیپ شماره ۱۱۲۳ درائر سرعت زیاد در میدان ژاله با چند اتومبیل تصادف کرد وسپس واژگون گردید .سر نشینان‌جیپ که عبارت از غلامرضا جفرودی، ناصرکارخانهٔ ، منوچهر افخمی‌ومرتضی‌به‌آ.ائی‌میباشند‌به‌شدت مجروح گردیدندو اکنون‌دربیمارستان شهربانی‌بستری‌هستند.

راننده‌جیپ که کیومرث‌مخبری نام دارد بایرونده بمقامات‌صلاحیتدار تسلیم گردید

خفگی

دربیست وچهارساعت اخیرعلی رفیعی ، حشمت‌الله پورقلی و صدیقه پیروی ساکن بازارچه سید ابراهیم درحوض‌آب‌افتاده وخفه شدند جنازه آنها پس از انجام تشریفات قانونی بخاك سپرده شد .

کشف شیره‌خانه

جواد فرزند قربانعلی درکلبه خودواقع درباغ سبزیکاری شهر ری یك‌شیره‌خانه دایرنموده بود و دیشب باچهارنفردیگرمشغول کشیدن شیره بودند ناگهان مامورین که‌محل‌مزبور را کشف کرده بودند وارد اطاق شده وهرپنج‌نفررا دستگیرساختند امروز صبح‌آنهارا بدادسرای نظامی تحویل دادند .

همچنین درقهوه‌خانه اکبر دماوندی واقع درخیابان نظام‌آبادمقداری‌وسیله شیره کشی کشف شد که‌عده‌ای‌از آن استفاده میکردند . صاحب قهوه‌خانه دستگیرشد .

زیر اتومبیل .

دیشب‌یکی‌ازمامورین‌ژاندارمری که‌مشغول گشت‌درجاده کرج‌بودزیر اتومبیل‌رفت .

مامور مزبوربهرامعلی غلامی‌نام داشت وباتفاق یك‌ژاندارم دیگر که سرجوخه بشارتی نامیده میشددرجاده کرج قدم‌میزد .دراین‌هنگام‌کامیونی که‌بسرعت ازمیان جاده‌حرکت‌میکرد باآنان‌برخورد کردوبهرامعلی‌رابگوشه‌ای پرتاب ساخت .شدت‌صدمه‌وارده‌بحدی بود که مجروح بلافاصله درگذشت.

کامیون که شماره ۲۱۶۵۷ را داشت، گوسفند حمل‌مینمودو راننده آن‌محمودحاج‌فتحعلی‌دستگیرشده‌تحت تعقیب‌قرارگرفت .

اولین مسافر هواپیما مرد

«ژی‌ستیز» که درشهر«سیراکوز» اقامت داشت و ۸۳ سال از عمرش میگذشت هفته قبل بدرود زندگی گفت واکثرروزنامه‌های مهم جهان درباره او بحث کردند .

وی اولین مسافر هواپیما بود که وقتی‌برادران«رایت»یك‌هواپیمای مسافربری ایجاد کردند وهنوز کسی جرئت نمیکرد با آن مسافرت کند نامبرده بدون ترس ووحشت سوار آن شد و بسیاحت‌پرداخت.

اطلاعات هوائی

برای‌اینکه‌بستگان‌ودوستان شمادر خارج از کشور،همیشه درجریان‌وقایعی که درایران عزیزروی‌میدهد باشند برای آنها اطلاعات‌هوائی رامشترك شوید.اطلاعات‌هوائی‌همه‌روزه بایست‌هوائی بکلیه کشورهای جهان‌ارسال میگردد. (۱)

---

۷۵ — بربادرفته

ـ اینهم خیرآنهابود که بچه زنده نماند . آن بابای بیچاره..

الن‌بآرامی صحبتش‌راقطع کرد :

ـ خیلی‌ازشب گذشته وبهتراست قبل‌ازهرکار دعای خودرا شروع کنیم.

اما این قطع سخن راطوری انجام داد که جرالد بدش نیامد.

کشف این رازکه پدرواقعی نوزاد که بوده ، ازمطالب جالبی بود که اسکارلت خیلی دلش میخواست آنرابفهمد ولی اطمینان داشت که حقیقت آنرا هرگزنمیتوانست اززبان مادرش بشنود . دراینمورد بیشتر سوءظنش متوجه جوناس ویکرسون . مباشر مادرش بود، برای اینکه اغلب اورا باامی موقع شب درجاده میدید که قدم میزدند . جوناس اصلا شمالی‌ومجرد زندگی میکردوچون شغلش مباشرت مزارع بوداز‌اینروازمجامع مردم ناحیه دورافتاده بود . دراین مناطق هیچ فامیل آبرومندی وجود نداشت که اوبتواند دختری ازآنها نزنی بگیرد وباهیچ خانواده‌ای نبود که‌باآنها درآمیزد ، مگرهمین فامیل اسلاتری وامثال آنها که جزو جائی نبودند. چون ازحیث سوادوتحصیل خیلی جلوتراز اسلاتری ها بود ازاینرو طبیعی بود که امی رابرای همسری خودلایق نمیشمرد، ولو اینکه مکرربااو بگردش وتفریح‌میرفت.

اسکارلت آهی کشید برای‌اینکه حس کنجکاوی‌اوقوی بود . دربرابر چشم مادرش ، چیزها اتفاق‌می‌افتاد که اوآنهارا نادیده میگرفت. الن‌برخلاف آن‌فضائل اخلاقی که‌داشت وباینطورچیزها اهمیت زیادمیزاد ، سعی‌میکرد که اینگونه‌حوادث‌رانادیده‌بگیرد‌ومیکوشید که اسکارلت‌راهم‌بمتابعت ازخودش‌بکشاند ، ولی‌بیهوده‌بود .

الن تازه بطرف بخاری می‌رفت تا تسبیح‌خودرا ازداخل جعبهٔ کوچك‌روبخاری‌بردارد که صدای‌آمرانه‌مامی‌بلندشد :

ـ میس‌الن ، نمیخوابد پیش‌ازدعا شامتون‌وبخورین ؟

ـ نه‌متشکرم‌مامی ، گرسنه‌ام‌نیست !

للعسیاه‌درحالیکه اخمش‌راتوهم میکردوازاتاق‌خارج میشد گفت :

ـ خودم‌شامتون‌ودرس‌میکنم وصداتون‌میکنم ... بیا ! پورك ! نه«کوکی»(۱)گوشام‌حاضر بکنه . خانم‌اومدن‌خونه !

درهمانحال که تخته‌های ضخیم نازیرپایش میلرزید، صدایش‌بلندوبلندتر گردیدتابجائیکه بطوروضوح‌دراتاق‌غذاخوری شنیده‌میشد :

ـ خودم صد دفه بخانم گفتم که خدمت باین سفید پوستای لات فایده ندارد. اینا آدم نیستن که‌قدربدونن . به‌میس الن چه که باشه بره اونجا خونهٔ خراب‌شده‌شون‌معطل‌شه ؟ خودشون بچه‌سیاه‌دارن‌کارشون‌و بکنه ...

درهمانحال که ازراهروی طولانی‌سرسراخارج‌میشد ، پیاپی‌باصدای بلند باخود حرف‌میزد. بااینکه این‌لحن بظاهر حالت دلسوزی داشت ، معهذا این‌شیوه مخصوص مامی بود که همیشه عقاید خودرا نسبت‌بهر موضوع‌بیان کند .خوب‌میدانست که کسی‌چندان‌سخنانش‌توجهی ندارد؛ زیرا شنوائی حرفهای سیاه‌پوستی که‌در خانه‌خدمت‌میکند ، دون‌شان اربابان‌سفیداست . از همین‌رومطمئن بود که‌غرولندهای اورانادیده خواهند گرفت‌وبرویش نخواهند آورد . باین ترتیب میتوانست دق

(۱) Cookie

از میان تازه ها و کهنه ها

آندره‌لوگاره، درویش فرنگی

اگر بفرانسه برگردد کارش بهتر ازایران میگیرد

درفرانسه دوازده‌هزار نفرشیاد از قبیل‌فالگیر ورمال وغیبگوستاره‌شناس ومعالج مشغول‌فعالیت‌هستند ...

دعای محبت‌این‌مرتاض زن‌وشوهری‌راازهم‌جداکرد

اینها عده‌ای از بیماران مبتلی بامراض صعب‌العلاج هستندکه اکنون در شهرمذهبی«لورو» درفرانسه جمع‌شده‌الدیا بامعجزات وکرامات‌شفایابند

جناب درویش‌فرنگی‌با«آندره‌لوگاره» فرانسوی را اخراج میکنند و ورود وخروج اوغوغائی‌درتهران برپا کردواگرمقامات انتظامی زودمتوجه نشده‌بودند .شاید گوش‌عده زیادی از مردم‌بینواومریض‌رابریده‌بود که برای رهائی‌از چنگال بیماریهای‌صعب‌العلاج بهر وسیله متشبث میشوند چه رسد باینکه درویشی‌بیاید ،فقط‌میوه بخورد تظاهربخداشناسی‌نمایدو ادعا کند با «کانی .مانی،تانی» هربیماری سختی‌را علاج‌میکند .

«آندره‌لوگاره»وادعایش‌باردیگر مارامتوجه‌خرافات‌وکسانی که اعتقاد بموهومات دارند میکند . خرافات پرستی‌نه‌تنهادرکشورهای مشرق زمین شایع‌ورایج است‌وهرروزآدم تازه‌یی ، باقیافه‌وادعای‌تازه‌تروارد گود کلاهبرداری،شارلاتانی‌و کلاشی‌میشود بلکه‌در کشورهای اروپائی نیز معمولست و نظائر این حقه بازان و شارلاتان‌های بین‌المللی‌مثلادر فرانسه باآنکه معهد تمدن نامدارد ،زندگی وکاربرای کلاشان‌وشارلاتانهاخیلی‌مناسب‌است . مخصوصا فعالیت فالگیران ، رمالان؛ پیشگوئان،معالجه کنندگان‌غیرمجاز وامثالهم‌در این‌مملکت فراوانست ! بطوریکه‌یکی‌از مجلات‌فرانسه‌چندی قبل‌نوشت ،درفرانسه در حدوددوازده هزارنفر از شغل رمالی ، فالگیری و معالجه زندگی میکنندو شغل‌رسمی آنانست .

اشخاصی را که‌ادعادارندبانیروی ماتیتزم،تفوق‌اراده، اوراد و نیروهای روحی بیماران را معالجه می کنند «گریسورها»مینامند .

«گریسورها» که‌هرگز کارهاشان‌موردتائید مقامات‌رسمی بهداری وپزشکی‌نیست ، در تمام خاك فرانسه پراکنده‌اند و عجب اینجاست که مردم بیمار نیزاعتقادفوق‌العادی‌بآنان دارند ومرتبادرخانه‌های‌دورافتاده‌آنان اجتماع‌میکنند .

اخیرادولت فرانسه که متوجه شیادی‌وحیله گری و عوامفریبی این جماعت شده بود تصمیم گرفت بساط کلاهبرداری آنان‌رابر چیندلذادکان اکثرآنهارانخته کرد و مردم را از شرشان آسوده‌ساخت .

ولی‌ازآنجا که‌در فرانسه قانون شدیدی برای مجازات این شارلاتانها وجودندارد ،هنوزهم کمابیش جمعی «گریسور» درگوشه‌وکنار بحال‌اختفا مشغول گوش‌بری‌هستند .

دولت فرانسه چند نفراز این عده‌راکه بدست پلیس مدارکی داده بودند تحت تعقیب و محاکمه قرارداد که هنوز هم درگوشه زندان هستند ، اما بعضی دیگر هنوز ول میگردند و بمعالجه وتشفی بااورادو ادعیه مشغولند!

مجله «نوآرابلان»(چاپ‌پاریس) که اسرار یکی ازحقه بازان‌را فاش ساخته بود ، ازقول یك‌مقام قضائی‌و معتبر فرانسه نوشته بود که شیادان و حقه بازانی که درلباس«گریسور» در اجتماع ماهستند ، کثیف‌ترین‌ورذل‌ترین جنایتکاران محسوب میشوند ، زیرا این عده ازبیماران‌وبدبخت‌هائی پول میگیرندوجیبشان‌راخالی‌میکنند که اکثرا سرمایه وهستی خودرا در راه معالجه ازدست داده‌اند ، آنوقت باقیمانده پول و هستی‌شان رانیزبرای آخرین بارشیادان «گریسور»یامعالج می‌ربایند . ضمن این مقاله مجله مذکور نوشته بود که این شیادان در اجتماع فرانسه همدستها و همکارانی دارند که‌شایعات‌دروغی‌درباره کرامات معالجات بیماریهای صعب‌العلاج از طرف شارلاتانها منتشرمیکنند ومردم مریض وناکام را بطرف خانه های حقه بازان روانه مینمایند . اخیرادر «لور» یکی ازشهرهای فرانسه یکی ازهمین حقه‌بازان‌اعلام کرد که بیمار شل و کوری رامعالجه کرده است،اما کسی آن کور وشل‌را درحال‌بیماری ندیده بود ،بلکه جوان رعناوسالمی را میدیدند که گریسورادعا داشت‌اورا معالجه کرده است؛ این‌خبرفقط‌وسیله چندنفرشارلاتان وحقه باز دیگرتابید شد وحالا ازاطراف واکناف عالم‌عده زیادی‌بیمار که‌مبتلابامراض‌مهلکی‌مانند سل ، سرطان ، فلج‌دست‌وپاهستند به این نقطه هجوم آورده‌اند ، اما از معالجه خبری‌نیست !

نظائراینگونه اشخاص‌در ایران مخصوصا شهرهای مذهبی‌فراوانند که ادعادارند باطلسم ،اورادوادعیه‌ودارو‌های عجیب‌وغریب‌میتوانندبیماران را شفادهند .

نام چندنفر ازآنهاراشما قطعا شنیده‌اند ، سید خراسانی، دعانویس هندی ، سید کرامتی‌وسیدخدابرست وغیره‌جزء این‌عده‌هستند .

محل‌کار این‌شارلاتانها معمولادر محلات‌پست‌و میان‌اهالی‌فناتیك‌میباشد زنان‌و مردان بیمار ، حتی کسانیکه درعشق شکست‌خورده‌اند باین عده مراجعه کرده ، پول گزافی بآنها میدهند ، شادهم باتردستی ووسائلی که‌دراختیاردارد، کاملاجلب‌آنها را خالی میکنند ، داروی عشق یا ورد محبت ونسخه‌دوستی بآنان‌تجویزمی‌نماید ، رمل و اصطراب میاندازد ، ستاره خوشبختی اورامیگوید تااینکه هرچه بیشتر بتواند مشتری‌غافل و احمق راسرو کیسه‌نماید .

در مورد مریضان‌نیز همینطور عمل‌میشود، اوراد واذکار واشکال‌عجیب وغریبی روی‌کاغذهای مخصوص نقش میکنند و بدست بیماران بیچاره میدهند ، بااوراموظف‌بتهیه کثافات و آشغالهائی‌مینمایند که انسان ازبردن نامش نیز شرم دارد .

تعجب اینجاست که هنوزدولت ومراجع مسئول‌مافکری برای تعقیب و مجازات این کلاشان و شارلاتانها نکرده‌اندوشمامیتوانید نظائر این‌حقه بازان رادرگوشه و کنارتهران فراوان پیدا کنید .

دعانویسان مسجدشاه ، فالگیر سرقبرآقا، سیددروغی وحقه‌بازمیدان اعدام وصدهانفر نظیر این‌عده، مانند آقای «آندره‌لوگاره» فرانسوی هستند که‌کاری جزتحمیق وعوامفریبی‌ندارند وبا کلاشی جیب مردمان ساده‌لوح را خالی میکنند.

چندی پیش درهمین تهران ما شوهری بخانمش سوءظن میبرد و باو میگویند که هرروز خانمش درساعات معین ازخانه خارج‌شده ویکی‌دوساعت غیبش میزند . شوهر بیچاره بگمان اینکه زنش باوخیانت میورزد ، اورا طلاق میگوید وخلاصه خانواده‌ای‌از هم متلاشی میگردد ـ تااینکه براثر اصرار افراد خانواده علت غیبت‌مرتب خانم‌ازمنزل معلوم میآید وزن‌بیچاره که‌کاررا تمام می‌بیند ، شروع باقرار میکند ،میگوید که هرروز برای گرفتن نسخه‌محبت ودعای‌دوستی نزد یکنفر دعانویس میرفته‌است که برای جلب‌دوستی وعشق‌بیشتر شوهرش باو کمك کند!

شوهر بیچاره که اساس سوء ـ ظنش بیجاسوده پس ازتحقیق متوجه میشود که زن بیچاره او آلت دست یکنفر شیاد شده‌است، و برای جلب دوستی اوازخرج‌خانه کم میکرده ، جواهراتش رافروخته وازقوم وخویش هایش نیزمقداری پول قرض کرده و آنرا تحویل شیاد دعانویس داده تا برای ازدیاد مهر ومحبت‌شوهرش باو دعاندهد . وقتیکه سی تقصیری خانم ثابت میشود مردبیچاره مات ومبهوت میماند که چه عکس‌العملی‌نسبت‌شیاد دعانویس نشان‌دهد و بالاخره او را تحویل مقامات انتظامی‌میدهدومعلوم میشود که این شیادتابحال عده زیادی را اغفال وحتی از هستی ساقط کرده است . بهر صورت دولت باید حال که متوجه‌شیادی«آندره‌لوگاره» شده، دست شیادان وطنی‌را نیز از فعالیت کوتاه کند زیرااین‌عده‌مثل سرطان دراجتماع‌ماهستند وبرای‌سلامت‌جامعه بنهایت خطرناك میباشند .

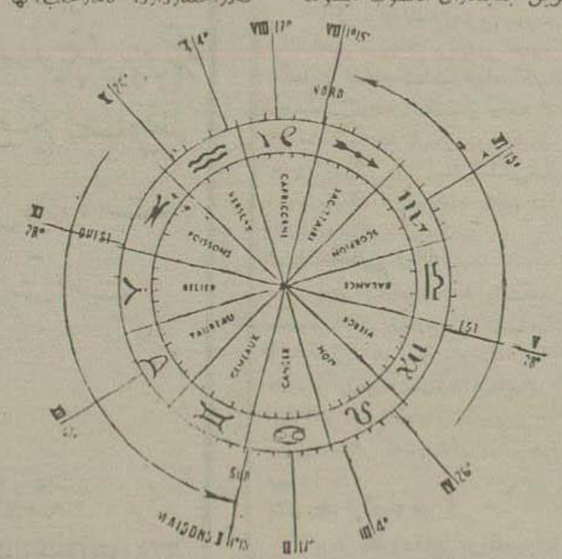

سعاره‌شناسی وفالگیری درفرانسه بیشتر ازایرانست ، این تصویررامیتوان رمل واصطرلاب فرنگی نامید،زیرافالگیران و ستاره شناسان فرانسوی ازروی‌آن سرنوشت اشخاص‌را پیشگوئی‌میکنند

گفتگو درمافیای پارلمانی

قراراست فردا ، پیش‌ازآنکه جلسه علنی سنا تشکیل شود . چند دقیقه سناتورها درتالارمجلس‌خصوصی گرد هم آیند .

باحتمال‌قوی، قسمتی‌ازگفتگوی سناتورهادرجلسه‌خصوصی‌فردا پیرامون دوموضوع است :

یکی طرح « سیاست داخلی » درمجلس علنی ویکی ماجرای‌ظهیر الاسلام » ...

هشت نفر از سناتورها ، تقاضا کرده‌اند که سیاست داخلی دولت در مسائل اقتصادی واجتماعی طی جلسه خاصی مورد بحث قرارگیرد .

تقاضای سناتور ها مطابق ماده ۱۸۵ آئین نامه است . این ماده از آنجمله موادیست که‌کمیسیون مامور تجدید نظر درآئین نامه‌آنرا تصویب نموده وبا آنکه هنوز چاپ نشده قابل اجراست . بموجب این ماده « درصورتیکه عده ای از سناتورها درباره سیاست عمومی‌دولت توضیحاتی بخواهندمیتوانند تقاضائی‌تقدیم رئیس مجلس نمایند ورئیس مجلس ازدولت برای‌مذاکره دراین‌امر دعوت‌نماید» چیزی که‌احتمال‌میروددرجلسه خصوصی فرداگفتگو شود تاریخ تشکیل‌چنین جلسه‌ایست هیچ بعید نیست که این جلسه‌علنی‌فردا باشد باجلسه‌ای‌دیگر

دیگر موضوع ظهیر الاسلام است . کمیسیون دادگستری‌سنا،عصر فردا برای دومین بار پرونده اتهام ظهیرالاسلام رسیدگی میکند . زیرا ظهیر الاسلام مدعی استکه میخواهد مدارك وشواهد جدیدی به کمیسیون ارائه دهد ومجلس بنام تامین‌حداکثر وسیله دفاع برای یك‌متهم اجازه‌داده است که دوباره‌پرونده‌امردر کمیسیون دادگستری‌مطرح‌شود.

مطلبی که‌شاید‌درجلسه‌خصوصی‌فردامطرح شود، دنباله همان گفتگوئی است که دربن‌ستون آغازشدوبجلسه‌اخیرمجلس سنا کشید، یعنی‌بحث دراینکه‌آیادر صورت تأیید گزارش قبلی کمیسیون دادگستری دائر به‌تجویزادامه تحقیق ازآقای ظهیرالاسلام، وی تااعلام‌برای نهائی محکمه ازمقام سناتوری ساقط میشود یانه؟

دراین مبحث درجلسه‌اخیر سنا بتفصیل بحث‌شد.

اماوزیردادگستری‌این«تز»را با تردید تلقی کردوومدعی‌شد که‌درصورت‌تجویز ادامه‌تحقیق‌ظهیرالاسلام‌نمیتواندسناتور باشد و در این زمینه مطالبی بیان کرد .

رئیس‌مجلس‌سنا تصمیم در این موضوع‌رامو کول‌بهذاکره‌دریك جلسه خصوصی‌نمودچه‌بسا که‌این‌جلسه‌خصوصی همان‌جلسه‌خصوصی‌فرداصبح‌باشد.

تصمیمی که‌در اینخصوص اتخاذ خواهدشد ،نه‌تنها ازنظرتعیین تکلیف ظهیرالاسلام بلکه‌ازجهت دیگری‌هم حائزاهمیت‌است وآن‌اینکه‌تصمیم سنا هرچه‌باشد سابقه‌ای برای‌آینده‌خواهد بود واین‌سابقه‌نه‌تنها مجلس سنا بلکه مجلس شورای ملی رانیزشامل‌خواهد گردید .

باعتقادمحافل پارلمانی‌سنارای‌خواهد داد که «سلب‌مصونیت» ازیك‌نماینده درحکم «سلب سمت» از وی نیست و هنگامیکه برای ادامه تحقیق از یك سناتور اجازه قانونی از طرف مجلس‌صادر میگردد ، دلیلی‌نخواهد داشت که ناصدور رأی قطعی‌ازطرف محاکم صالحه وی ازسمت‌سناتوری منعزل گردد .

چه ،این قید در آئین نامه سنا هست که اگر رأی محکمه بر برائت‌سناتور متهم صادر شدمصونیت وی اعاده میگردد .

✿✿✿

دیروز خبر نگاران در پشت در اطاق کمیسیون شماره یك سنا کمین کرده بودند که ازتصمیمات کمیسیون‌خبری کسب کنند.

انتظار مارفت کمیسیون شماره یك‌سنا. درجلسه دیروز خود بدو لایحه اصلاح قوانین‌مطبوعات‌وامنیت اجتماعی رسیدگی کند ولی‌درپایان جلسه آقای ساعد رئیس کمیسیون گفت:طرح آن دولایحه قدری به تأخیر افتاد . برای اینکه تا چند روز دیگر بنده وبعضی اعضای کمیسیون برای شرکت در مراسم افتتاح ایستگاه مراغه بآذربایجان میرویم وبعد که ازین سفربازگشتیم بدو لایحه دولت رسیدگی‌خواهیم کرد .. انشاءالله در نیمه اول آبان ماه !

در میان مردم

هر روز در تهران وحومه چهار میلیون وصدهزار ریال خرج اصلاح سر وصورت میشود !!

دوازده هزار کارگر در شش هزار دکان سلمانی بدون ترس و واهمه بروی بنده وشما تیغ برهنه میکشند

روزانه شش هزار کیلو موی اضافه سر مشتریان بگودالهای اطراف شهر ریخته میشود

اگر پای درددل سلمانی ها بنشینید میبینید که هیچیك از آنها چندان دل‌خوشی از شغل خود ندارند، زیرا بقول خودشان تنها حرفه‌ایکه سالهای سال است نرخش ثابت مانده و تغییری نکرده‌است همین حرفه سلمانی است درحالیکه وضع زندگی بادمسال پیش بکلی فرق کرده وکارگر سلمانی هم که همرنك سایر کارگرها وکاسب‌هااست باید سنگینی بار زندگی را بازحمت تحمل کند.

گوانکه سلمانی کار بی‌مایه‌ای است ولی بهر حال صرف وقت وروی پا ایستادن ودقت وزحمت فراوان دارد ولی درآمد یك دکان سلمانی اگر انعام مشتریان که بطی باصل مزد ندارد، نباشد بهیچوجه برای تامین زندگی صاحب دکان وکارگرانش کافی نیست.

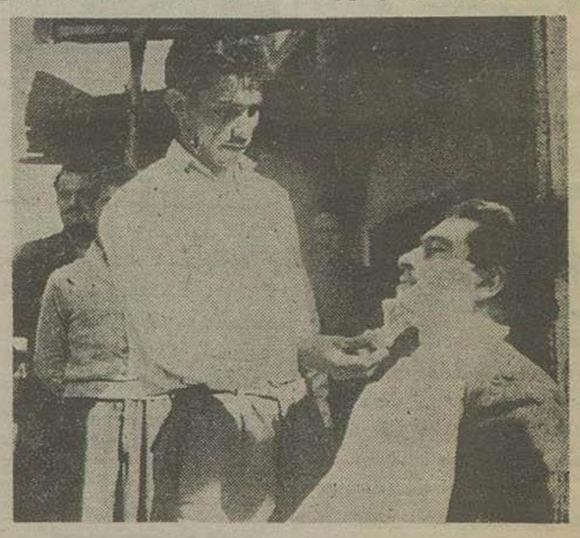

سلمانی دوره‌گرد جلو سرچشمه

فکر کرایه دکان، پول برق و آب وچای ونهار وشام وسیگار واز همه‌مهمتر مالیات عجیب‌وغریب اداره مالیات بردرآمد صاحبان مغازه های سلمانی‌را راحت نمیگذارد واین‌دسته ازهمشهری‌های مامعتقدند که بایددر نرخ اصلاح سروصورت هرچه زودتر تجدید نظرشود.

شش هزار سلمانی.

حال که‌ازدرد دل این‌دسته از مردم آگاه شدید ضرر ندارد که‌چند کلمه هم درباره آرایشگران وآرایش گاههای تهران بشنوید.

قبل ازهرچیز لازم‌است بدانید که‌درتهران وحومه هم اکنون شش هزارمغازه سلمانی مردانه از صبح تا شب برای اصلاح سر وصورت مردم مردم بازاست والبته ازاین شش‌هزار مغازه دویست مغازه درجه‌یك، هشتصد تادرجه دو، هزار وهشتصد تا درجه سه، هزار ودویست تادرجه چهار دو هزارتا درجه وپنج هستند.

دوازده‌هزار کارگر

دراین شش‌هزارسلمانی متجاوز از دوازده‌هزارنفرکار میکنند واز راه اصلاح‌سروصورت‌همشهریهای‌خودشان میخورند و البته این عده که هریك سابقه چندساله در کار خود دارندیك نسبت مزد نمیگیرند بلکه مزد آنها نیزبازبستگی به محل‌کارآنها و وضع وموقعیت مغازه سلمانی‌دارد که‌درآنجا بکارمشغولند.

لابد باورنخواهید کرد اگر بگوئیم که کارگران آرایشگاههای درجه یك درتهران کمتراز کارگران آرایشگاههای درجه۳ مزد میگیرند ولی این‌حقیقت داردزیرا یك کارگر سلمانی‌درجه یك روزانه۷ تومان مزد میگیرد. کارگر درجه سه ۹ تومان البته این تفاوت بدون‌علت هم نیست چون‌کارگر درجه‌یك‌مسلما بعدازاصلاح سروصورت یك‌مشتری انعامی هم از او دریافت میداردوچون عموم‌مشتریانی که‌بسلمانی‌های‌درجه‌یك‌مراجعه‌میکنند اهل انعام دادن هستند اینستکه مزد این این‌دسته ازکارگران کم‌است ولی درآمد آنها از راه‌انعام‌این‌چندتومان اختلاف‌راخیلی‌هم‌بیشتر جبران‌میکند اماکارگر درجه۳ که۹تومان‌مزدمیگیرد هیچگاه امید دریافت انعام‌ندارد‌زیرا مشتریانی که‌بسراغ اومیآیندا‌هل این حرفهایستندوزندگی‌اوازهمان ۹تومان تامین‌میشود.

اتحادیه‌صنف آرایشگر

البته این دسته‌ازکاسب‌های‌شهر ما اتحادیه هم دارندو اتحادیه صنف آرایشگاههای تهران‌وحومه که در دیماه‌سال ۱۳۲۳ تاسیس شده دارای اساسنامه‌وآئین‌نامه‌هم هست که مورد تائیدکلیه‌کارگران‌سلمانی‌است.

حق عضویت

کلیه‌آرایشگاههای‌تهران‌دستورات این اتحادیه را بکار بسته و محترم میشمارندوضمناًسلمانی‌های‌درجه یك پانزده‌تومان‌حق‌عضویت‌میدهندودرجه۲ ده‌تومان ودرجه ۳ پنج تومان‌ودرجه ٤ سه تومان میپردازند.

پانصدسلمانی دوره‌گرد

البته‌لازم بتذکراست که‌دوهزار سلمانی درجه ٥ که قبلا بآنها‌اشاره شد عضو اتحادیه صنف آرایشگاهها نیستند ودرمغازه‌های کوچك خود بکسب مشغولند وهمچنین در شهر تهران فعلا درحدود پانصدنفرسلمانی دوره‌گرد هم‌بکار مشغول هستند که هرساعت درگوشه ای مشغول اصلاح میشوند وبیشترمحل اجتماع آنها در سرچشمه وجلوی اداره آتش‌نشانی و میدان ژاله است.

چهارصدوده‌هزار تومان!

یك سلمانی درجه یك‌باحداقل ۸نفرکارگر روزانه بطورمتوسط ۲٤۰ تومان‌کارمیکند وسلمانی‌درجه۲روزانه ۱٥۰ تومان ودرجه ۳ هرروز ۱۰۰ تومان ودرجه ٤ روزانه ٤۰ تومان‌و سلمانی‌های درجه ٥ روزی شش‌تومان ودوره‌گردها نیز روزی چهار تومان درآمددارند واگر درآمد روزانه‌شش هزار ویانصد آرایشگاه و سلمانی دوره‌گردرا بطورمتوسط دوبهم‌برنزنیم نتیجه این میشود که درتهران‌وحومه هرروز مردم چهارصدوده هزارتومان برای اصلاح سروصورت خود پول بسلمانی هامیدهند.

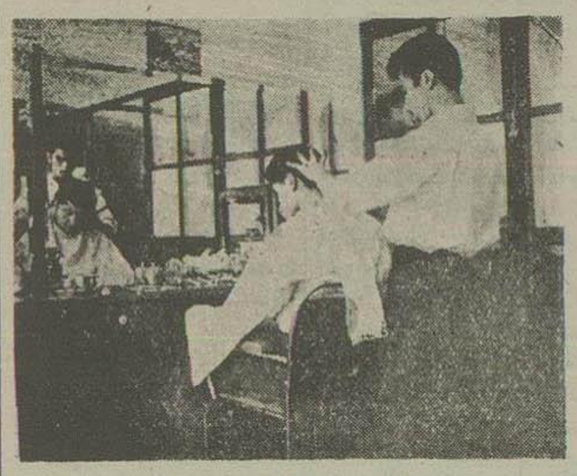

سالن یك آرایشگاه درجه یك

چقدرخرج میشود؟

اما این در آمد در همان روز بین‌کارگران قسمت میشود و تا شب مقدارزیادی ازآن خرج شده وبجیب کاسبهای دیگر میرودمثلا همان‌دکان سلمانی‌درجه یك روزی صدتومان‌مزد کارگر و کرایه وپول آب وبرق و چای میدهد ودرجه ۲ هشتادتومان‌و درجه ۳ پنجاه تومان ودرجه ٤ بیست تومان روزانه خرج دارند.

سالی پانصدتومان

دکانهای سلمانی درجه یك‌ودو سالی چهل وهشت تخته چلوار سفید جهت پیش بند مخصوص اصلاح سر مشتریها مصرف دارند وهرتخته‌چلوار پیش بندی یکمترونیم است و ۷٥ ریال هم ارزش دارد والبته دکانهای درجه ۲و۳ و٤ هم درسال ده دوازده تخته چلوارمصرف دارند وبطورخلاصه یك سلمانی درجه یك‌پرمشتری‌درسال پانصد تومان خرج تزئینات وچلوار و تیغ وماشین وقیچی وسایر لوازم‌مورد نیاز میکند.

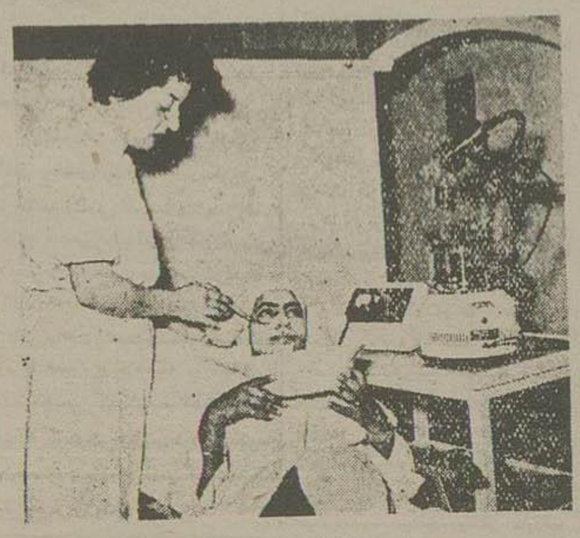

دریك انستیتوی زیبائی

پنج‌دقیقه‌یك اصلاح!

اگر برای اصلاح‌سرو صورت یك‌سلمانی درجه‌یك بروبدر حدود یکساعت اصلاح شماطول‌خواهد کشید ودرسلمانی درجه ۲سه‌ربع و درجه ۳ نیم ساعت ودرجه ٤ یکربع‌ودرجه‌پنج هرچه زودتر! ویك استاد سلمانی‌با سابقه میتواند درپنج‌دقیقه یك‌صورت رابتراشد ویاك‌ویا کیزه کند.

۸۰۰ سلمانی زنانه

درتهران‌درحدود۸۰۰ آرایشگاه مخصوص‌بانوان هم‌کارمیکند که‌درآمد آنها خیلی زیاد است واین‌سلمانی‌ها علاوه برآرایش‌مو دست‌وپاراهم‌مانیکور میکنندو البته اینهانیز دارای نرخ معینی هستند که چندان ارزان هم نیست!

شش هزار کیلومو!

درهر دکان سلمانی مردانه‌روزانه مقداری موهای چیده‌شده‌سرمشتریها روی زمین میریزد که اگر بطور متوسط درهردکان شب‌بشب یك کیلو مو ازکف دکان جمع شود روزانه شش‌هزار کیلوموی‌اضافی‌ازسرمشتری ها چیده میشود وبکسر بوسیله‌چرخ رفتگران بدرون گودالهای‌بیرون‌شهر سرازیر میگردد!

دندان کشی!

هنوز که‌هنوز است‌عده‌ای از استادان سلمانی درگوشه‌وکنارتهران مخصوصا دربازار بجز اصلاح بکارکه زدن ودندان کشیدن‌هم اشتغال‌دارند وباسابقه‌ترین‌آنها استادمحمدعلی‌دلاك است که در محله پامنار برو بیائی دارد.

علی روغن‌چراغی!

چندنفری هم هستند که لقب سلمانی خصوصی دارند وبرای‌یك‌عده مشتری بخصوص کارمیکنند و این عده برای اصلاح به‌منازل یاشرکتها وادارات میروندو برای‌هر اصلاح‌سر درحدود بیست‌تومان میگیرند والبته قبلا هم تعیین‌وقت‌میکنند و بالاخره ضرر ندارد‌بدانید که قدیمی‌ترین‌استاد سلمانی تهران که‌چهل‌سال قبل بکفران میگرفت وسروصورت اصلاح‌میکردو اکنون وضع‌خوبی ندارد وسلمانی‌دوره گردشده استادعلی معروف‌به روغن چراغی است.

بهرحال فراموش نکنید که‌شما بامیل ورغبت مقداری پول‌باین گروه ازهمشهریهامیدهید که‌آنهاهم‌بدون ترس‌و واهمه بروی شماتیغ برهنه و بران‌بکشند.

شکایت ازمالیات

این را هم بگوئیم که‌سلمانیها دل خوشی از اداره مالیات مردرآمد ندارند زیرا این اداره مالیات ازاین دسته رابدون رعایت وضع‌کاسبی و درآمد آنها میگیرد و میزان این مالیات سالیانه‌سه برابر کرایه‌ماهیانه هردکان‌سلمانی‌است‌مثلا‌یك‌دکان‌سلمانی که تازه درخیابان لاله‌زار شروع‌بکار کرده وهنوزهم‌مشتری فراوانی‌ندارد چون‌ماهی‌سیصدتومان کرایه‌دکان‌میدهد باید سالی نهصدتومان مالیات‌بپردازد ودرهمسایگی اودکان سلمانی‌دیگری رامیتوان یافت که چون سالها است درلاله زارکارمیکند وسابقه زیادهم داردو کرایه دکانش هم‌ماهی‌صدتومان است فقط سالی سیصد تومان مالیات میدهد.

صادر کننده انحصاری

ماشینهای حمل ونقل وجرثقیلهای ساختمان

جرثقیل متحرك، جرثقیل نصب شده درروی کامیون

جرثقیل راه آهن، جرثقیل تخلیه کننده، انواع

جرثقیل مخصوص ولوازم مربوطه آن که قابل حمل ونقل

است ومیتوان آنرا روی وسایل نقلیه مختلف نصب کرد،

آسانسور مخصوص کالا ومسافر وهمچنین برای بیمارستان

وآشپزخانه وانواع دیگر وسائل نقلیه

وحمل ونقل ومرزومات

وابسته بآنها

CENTROZAP

قیمت وکاتالوك بمحض وصول پیشنهاد فرستاده خواهد شد

STALINOGROD, 36, PLEBISCYTOWA STREET, POLAND TELEGR.: CENTROZAP-STALINOGROD.

از مطبوعات جهان

از مجله تریبون دناسیون

چگونه سیل ثروت بسوی کویت جاری شد؟

تاده سال پیش کویت یکی از کشورهائی بود که اصطلاح «برازهم» درباره آن‌کاملا صدق میکرد. این اصطلاح را انگلیسها برای بیابانهای بی‌آب وعلف بکارمیبرند و کویت نیز تا آن هنگام چنین حالی داشت. حتی‌آب آشامیدنی نیزدرآن‌یافت‌نمیشد وآنرا بامشك‌میآوردند.

اماامروز ۱۸۰هزارنفراهالی‌این شیخ‌نشین درهرسال ۱۸۰میلیون دلار ازمحل نفت‌خود درآمد دارند که‌بهر نفر هزاردلار میرسد. قاعدتامیبایست چنین کشوری دارای تمدنی‌عالی باشد اما بهیچوجه‌اینطور نیست.

سیل ثروت بجانب این کشور بدوی سرازیرشده‌است. ودرجاده‌های اسفالته‌آن که از چند کیلومتر تجاوز نمیکند مرتبا اتومبیل های‌کادیلاك فراوانی در حرکتند. عبدالله سلیم صباح حساب‌خودرا دربانکهای‌خصوصی بنام دولت نمه‌ده‌وتصمیم گرفته‌است که لوله‌ای‌بطول۳٥۰ کیلومترمکشد تاآب فرات را به کویت آورده‌وبوسیله کارخانه‌ای تقطیر وتصفیه کنند. علت‌این امر اینست که هرجاچاه بزنند قبل‌از اینکه بآب‌برسدبنفت‌میرسد.

علاوه براین چندین دبستان، یك دبیرستان ویك هنرستان ساخته است. مخارج تاسیس این دبیرستان بالغ‌برپنج‌میلیون‌لیره گردیده‌است‌ولی ۲۰نفرشاگردبیشتر ندارد. همچنین‌یك مرضخانه مجللی ایجاد کرده‌اند ولی هنوزحتی‌یکنفرجراح و یك پرستار کویتی درآن‌وجود ندارد.

اماهمه مردم درصددآن‌هستند که حداکثر پول‌را بآسان‌ترین وجه ممکن بدست‌آورند و بهترین وسیله برای‌آن تجارت‌است، چون‌باین‌طریق میتوانندپول فراوانی بچنگ آورند مسلما هیچکس درجستجوی‌علم وهنر برنمیآید. علاوه شیخ کویت برای آنکه کشور خودرا ازحقوق دادن به کارگران خارجی‌آسوده کندیك‌قانون مخصوصی وضع کرده و طبق‌آن فقط بشرکتهائی‌حق‌تجارت و بهره برداری داده‌است که نصف سرمایه آن متعلق بیکی‌ازاهالی بومی کویت‌باشد. طبیعی است در چنین شرایطی هیچکس پی صنعت وحرفه نمیرود زیراشرکتهای خارجی‌بادادن باج‌سبیل‌قابل‌ملاحظه‌ای آنها را باخود شریك مینمایند تا بتوانند حق بهره‌برداری را بدست آورند. پولی‌را که کویتها باین‌ترتیب بدست میآورندبمصرف خریدن یك اتومبیل لوکس جدید یا یك یخچال برقی‌یابك‌ساعت‌نودیگرمیرسانند.

درحال حاضردر کویت ۱۳هزار اتومبیل وجود دارد درصورتیکه عده خرهای‌آن ازه‌هزار تجاوز نمیکند.

صاحبان اتومبیل بااولین‌تصادف آنرا رهامیکنند و اتومبیل جدیدی تهیه مینمایند زیرا طرق تعمیر اتومبیل هنوز در این کشور شناخته نشده ومورد استفاده قرار نگرفته است.

یکی‌ازمهمترین مورد استفاده ازاتومبیل اینست که ازصندوق پشت آن برای‌حمل علوفه جهت شترها و گوسفندان استفاده میکنند.

باری مواد نایلولی، آدامس و ریدرزدایجست‌وسه‌کارخانه رقیب‌یعنی کوکاکولا و پپسی کولا وکیتی کولا توانسته‌اند کویت‌را بیك کشورمترقی و دارای‌استقلال اقتصادی‌تبدیل کنند.

روابط سیاسی این سرزمین کوچك با امپراطوری انگلستان از ۱۸۹۹ شروع شده‌است.

دراین‌سال‌شیخ کویت‌یك‌قرارداد بین‌المللی‌با انگلستان امضا نمود و بانگلستان حق داد که حقوق خارجی کویت‌را دربرابرسایر کشورها اداره نمایدودرمقابل‌انگلستان نیزحاکمیت و تمامیت ملی کویت را برسمیت شناخت ومتعهد شد که ازآن دفاع کند.

درسال ۱۹۱٥ مقامات‌انگلیسی استقلال کویت‌را اعلام داشتند.

نفت کویت بین‌دوشرکت نفتی تقسیم‌شده که‌یکی شرکت سابق نفت انگلیس‌ودیگری شرکت گولف‌اویل (نفت خلیج) است که خود یکی از شرکتهای وابسته بگروه ملون‌است.

امتیاز نفت‌سال ۲۰۲٥میلادی یعنی ٦۹سال دیگرپایان‌خواهد یافت ومطابق آن ٥۰درصد سود بشیخ‌داده میشود.

شیخ کویت هنوز درقصر کهن سال‌خود زندگی میکند که بربالای آن پرچمی برافراشته‌اند. درسقف طالار پذیرائی صفحات آگهی های تبلیغاتی بعضی مجلات آمریکائی چسبانده شده‌است.

شیخ کویت یك‌مسلمان‌متعصبی است. درقلمرو او سینما ورادیك وجود ندارد. متهمین حق انتخاب وکیل مدافع ندارند، مشروبات الکلی بکلی ممنوع است. اما برای رادیو ممنوعیتی موجود نیست. زنان همه‌دارای حجاب هستند،هیچ‌روزنامه یامجله‌داخلی وجود نداردامامطبوعات کشورهای عربی بانجا میآید ومردم میخوانند البته‌مطبوعات‌مصری‌سانسور میشوند.

شرکت‌نفت کویت باآنکه یك شرکت مختلط انگلیسی وآمریکائی بنسبت مساوی‌است معهذا دارای٦۲٥ عضو انگلیسی و ٤٥ عضو آمریکائی است.

بر باد رفته

دلهای‌خودرا برسر مسائلی که‌نمی‌پسندیدخالی کند.

پورك داخل‌اتاق‌شد. در دست‌خودسینی‌مرتبی‌برای‌الن‌داشت که‌درآن یك بشقاب‌وکاردوچنگال ودستمال سفره بود. بدنبالش جك، پسرسیاه‌دهساله، درحالیکه بایکدست جاروبی بلندترازخود گرفته بودودردست دیگر باشتاب دکمه‌های کتش را می‌اخت داخل شد. الن جاروبی بسیار زیبا در منزل نگهداری میکرد که از پر طاووس درست شده بود ودر موارد خاصی بکار میرفت، گوانکه پورك وکوکی‌ومامی بالجاجت وخودسری تخفیف ناپذیری مرتب باخانم جدال میکردند که نگهداشتن پرطاووس درخانه نامبارك وشوم‌است.

الن صندلی‌را که‌جرالدبرایش نزدیك‌میز گذاشته‌بودپیش کشیدونشست، امادرهمین‌دقیقه‌دختران اورا احاطه کردندوباران‌تقاضاهاشروع‌شد:

ـمادر، این‌لباس شب‌تازه‌من‌تورهایش‌شل‌وبدریخت شده‌وفرداشب درمیهمانی وسلکزباید آنرا بپوشم. نمیخواهی‌درستش کنی؟

ـمادر! اسکارلت لباسش ازمال من قشنگ‌تراست. این پیراهن‌صورتی را وقتی‌من تنم میکنم شکل دبومیشوم! چرااسکارلت لباس صورتی‌مرانپوشدومن لباس سبزاورا؟ ازقضا خودت‌میدانی‌صورتی باوخوب‌می‌آید!

ـمادر. اجازه‌بده‌فرداشب‌منهم درشب‌نشینی‌باشم، حالا که‌سیزده‌سالم‌شده..

جرالدبمیان صحبت‌دوید:

ـمادام اهارا، آیا باورمیکنی که ..ساکت دخترها!.. چقدرحرف میزنید؟ باورمیکنی کید کارلوت که همین امروز صبح از آتلانتا آمدمیگفت.. بس است! ساکت! میگذارید من حرفهای خودم را بزنم؟... میگفت درآتلانتا اوضاع خیلی متشنج است، و همه جاصحبت‌جنك‌در میان است، ملت مرتب مشغول تمرینهای جنگی و تشکیل فوج هستند، خبر دیگری که از چارلزتون داشت این بود که افراد خودشان‌را آماده مقابله با نگرها و جواب دادن باهانتهای آنها میکنند..

دهان خسته الن را لبخندی اجباری روشن کرد وبااینکی هریك از آن عدممنتظربود که جواب‌اورا زودتربدهد بخاطر وظیفه‌همسری‌روی‌خودرابه‌جرالد کرده وگفت

ـ اگر اهالی درستکار چارلزتون اینطور صلاح می‌دانند، چه اشکالی دارد؟ ماهم همانکار راخواهیم کرد.

الن هم مثل سایر ساکنین چارلزتون معتقد بود که مردم این بندر کوچك‌دارای‌پاکترین واصیل‌ترین‌خون‌تمام سکنهٔ قاره‌آمریکا هستند بعدمتوجه‌دختر کوچکش‌شده‌وگفت:

ـ نه‌کاربن‌جان، امسال نه، سال دیگر! آنوقت میتوانی لباسهای‌قشنك شب‌نشینی بپوشی و بایزرگها باین‌طور مجالس بیائی. اوقات تلخ‌نشود. درعوض میتوانی تمام‌مدت روز درجشن کباب شرکت کنی. آنموقع که‌چهارده ساله‌شدی، ترابتمام‌شب‌نشینیها خواهم‌برد.

ـ ونو اسکارلت... لباست را بمن‌بده، بعداز دعا خودم تورهایش رادرست خواهم کرد.

ـ سولن! عزیزم! من‌هیچوقت از این طرز حرف زدن تو خوشم نمی‌آید. لباس صورتی تو خیلی هم خوشگل است و بریك صورت هم می‌آید، همین‌طور که پیراهن سبز اسکارلت باو برازنده است، میفهمی؟ حالابرای اینکه خوشگل‌تر شوی، من فرداشب گردن‌بند لعل‌خودم را بتومیدهم.

مقالات و نامه‌های خوانندگان

فروش تمبر نباید مختص اداره مرکزی پست باشد

رانندگان رعایت حد نصاب سرعت را نمیکنند

در سلسبیل و اطراف آن دبستان دخترانه کم است

نانوائی کم دارند

درسرتاسر خیابان قصرالدشت معروف به ۲۹ اسفند واقع درغرب تهران فقط یك نانوائی وجوددارد درصورتیکه در خیابانهای نظیرآن اقلا ۱۰ باب دکان نانوائی دولتی و آزادیز دایرمیباشد امیدواریم که موضوع را بعرض مقامات مسئول رسانیده تا دراینمورد اقدامات لازم را معمول دارند . بیگدلی

دبستان جدید میخواهند

خیابانهای سلسبیل ـ نواب ـ قصر الدشت ـ آرمانا ـ سیه‌غرب ـ مرتضوی ـ خوش که از پرجمعیترین خیابانهای تهران است متاسفانه بیش از چهار دبستان دخترانه ندارد و آن هم در هر کلاس بیش از ۶۵ دانش آموز گنجانیده شده است و دانش آموزان نیز بیش از نصف روز از دبستان استفاده نمینمایند .

نظر باینکه با وضعیت فعلی ایاب و ذهاب نمیتوان دانش آموز دختر را به نقاط دور فرستاد تقاضا داریم اولیاء امور فرهنگ اقدام بتاسیس دبستان جدید فرمایند . بامضای اهالی محل

داروسازان غیرمجاز

آقای محمدتقی پورحسن از مازندران مینویسد که در بسیاری از شهر های این شهرستان دارو سازان و دندان پزشکان غیرمجاز مشغول کار هستند و آنطور که باید از آنها جلوگیری نمیشود .

برق و آب و اسفالت و اتوبوس

نامه‌ها و تلفونهای متوالی از غالب محله های تهران راجع به‌بودن یا کم‌بودی آب وبرق واسفالت واتوبوس برای ما میرسد این تقاضا های اهالی محترم چنانکه ملاحظه مینمایند در روزنامه منعکس شده بعلاوه بامقامات مربوط نیز موکداً مذاکره شده و جواب کلی آنان اینستکه بمحض پیدا شدن وسایل واعتبار راجع بهرچه‌از موضوع اقدام خواهدشد البته ما نیز مترصد هستیم که دراولین فرصت منظور هم‌شهریان محترم را تامین کنیم .

دبیر و برنامه نداریم

دانش آموزان کلاسهای ششم ریاضی وطبیعی دارالفنون شکایت دارند که تاکنون برای آنان دبیر و برنامه تهیه نشده‌است و وقتشان هدر میرود .

توضیح اداره درآمدها

اداره محترم روزنامه اطلاعات

درشماره ۹۱۳۳ روز ۱۴ مهرماه درستون «انتقادها» تحت عنوان ترجیع بند مطالبی درج گردیده که باوضع فعلی اداره کل درآمدها مطابقت نداشته وکاملا دور ازحقیقت میباشد . لذا تقاضا دارد باحترام قانون مطبوعات برای روشن شدن اذهان عامه نسبت به مقاله مزبور شرح زیر را عینا امر بدرج فرمایند .

بنظر نویسنده مقاله چنانچه سیر تکاملی اداره کل درآمدها ازجهة منفی باشد اینموضوع با بیان حقیقت اعداد و آمار های ماهانه که همواره اضافه وصولی قابل توجهی را نشان میدهد مغایرت دارد زیرا سازمانیکه سیر قهقرائی داشته باشد محققا نتیجه مثبت ندارد و طبعا باید درپایان هرماه کسر وصولی داشته باشد.

بااینکه اشل نرخ مالیاتی قانون جدید کمتر ازقوانین سابق می باشد وموسسات بانکداری و شرکتهای تعاونی از معافیتهای کلی استفاده مینمایند معهذا در (۶) ماهه اول سال جاری که مبلغ یك ملیارد و یکصد و نودوهفت میلیون ریال ازمجموع مالیاتها عاید خزانه دولت شده بامقایسه مبلغ نهصد و سیزده میلیون ریال وصولی ششماهه اول سال ۳۴ مبلغ ۲۸۴ میلیون ریال اضافه وصولی بدست آمده است . درصورتیکه تنها رقم پرداختی مالیات بانکملی که در سال گذشته ۱۵۰ میلیون ریال بوده . در سال جاری با استفاده ازمعافیت ماده ۴۵ قانون بانکداری درحدود چهل میلیون ریال پرداخته است . بنابراین کوشش وفعالیت شبانه‌روزی کارمندان بوده‌است که با جبران ۱۱۰ میلیون ریال که وصولی مالیات بانکملی معادل ۲۰ میلیون ریال درقسمت مالیات بردرآمد اضافه وصولی عاید گردیده‌است . بدیهی است که درقبال فعالیتهائیکه کارمندان دروصول مالیاتها ابراز داشته‌اند از مزایای ماده ۳۹ قانون مالیات بر درآمد برخوردار بوده ازپاداش مقرر استفاده نموده‌اند .

مدیر کل درآمدها ـ احمدحاتم

اطلاعات ـ درآن مقاله ازوضع فعلی صحبتی نشده بود .

قدم بقدم خطر مرگ

دوشب قبل درحین عبور از خیابان دیدم راننده‌ای باسرعت زیاد یکمرتبه ازخیابان اصلی بخیابان فرعی پیچید و ازآنجائیکه عمرم هنوز بدنیا بود بخیر گذشت وراننده هم بدون اینکه باز رعایت بنماید با همان سرعت اولیه خود عازم مقصد گردید .

بعقیده مخلص بهتر نیست که اداره راهنمائی ورانندگی مامورینی درسر هر چهار راه از ساعت ده الی دوازده بگمارند که مردم را از خطر مرگ برهانند .

بدالله باقرزاده ازتهران

ازانتقاد تشکر میکنند

شرحیکه در ستون انتقادی شماره ۹۱۳۱ آن روزنامه درباره مهر روی کارت پستال‌ها امضای (منصور) درج گردیده بود مورد توجه مقام وزارت واقع‌شد وبلافاصله باداره کل پست دستورصادر گردید تاتذکر نویسنده را رعایت کرده ودرباره مهر و استامپ روی کارتها ونامه‌ها کمال دقت را معمول دارند از تذکر بموقع نویسنده نیز کمال تشکر حاصل است .

رئیس اداره اطلاعات و آمار وزارت پست و تلگراف و تلفن **نوروزی**

اطلاعات ـ ماهم ازاین حسن توجه متشکریم

مضیقه تمبر در تبریز

چندیست که اهالی تبریز از لحاظ خرید تمبر نامه درمضیقه می باشند بدینمعنی که ادارهٔ پست فروش تمبر را مختص اداره پست کرده واگر شخصی درغیر ساعت اداری و یا فردیکه ادارهٔ پست را نشناسد ودردورترین محله شهر باشد ونخواهد یا کتم بصندوق بیندازد مجبور است راه ادارهٔ پست را درپیش گرفته وتمبر تهیه نماید .

بنابراین بهتر است که یا ادارهٔ پست باجه‌هائی جهة فروش تمبر تاسیس ودایر نماید ویا بفروشندگان تمبر که درنزد صندوق‌های پست دکه دارند تمبر در اختیارشان بگذارد تامردم از لحاظ خرید تمبر آسوده باشند

عده‌ای از علاقه‌مندان

راه مبارزه با قاچاق

من ازمخالفین سرسخت اعتیاد بافیون ومشتقات آنم ودفع این بلا را از شاهکارهای دولت کنونی میدانم ولی درعمل جنبه افراط و تندی بخود گرفته وبکام سودجویان کشته تا آنجا که نقض غرض کرده است . چه از لحاظ اجتهاد واستنباط که پایه قضاوت بر آنست قانون درباره آدمکش وراهزن هم مهلت وتبعیض قائل است ولی نسبت بدینکار که خلاف شرع هم نیست هیچگونه شرط ومهلتی را روا نداشته‌اند

این روزها بهای یك مثقال تریاك نزدیك بهفتاد ریال ترقی کرده . این نرخ سود دارندگان این زهر خانمانسوز باعمال ودلال آن وبزرگان خورنده وکشنده اجباری آنست که یکعمر معتاد بوده واکنون که پس هفتاد رسیده نه فاصله‌ای بامرگ دارد ونه امکان ترك، زیرا داروی بقا ووسیله حیات اوست . گویا در قانون منع بکشرط بعنوان (باگواهی پزشك رسمی وتجویز آن مانعی ندارد) منظور شده ، اگر چنین باشد چرا مسکوت مانده است ؟

اینك جادارد سرپرستان اجتماع و نیروی قاهره اجرائیه نکات زیر را حقا موردتوجه قرار دهند .

۱ ـ کسانیکه سنشان نزدیك هفتاد است با گواهی پزشك رسمی ، برای خوردن روزانه تا نیم گرم و کشیدن از ۳ تا پنج گرم باصدور پروانه یکسیکه خود را معرفی کند و یاد گر همه مشخصات وعکس او مجاز گردند .

البته کارمندان لشکری و کشوری حاضر بمعرفی خود نخواهند شد و سالمندان هم دیری نخواهند پائید و بمسافرت نهائی خواهند رفت ویا هر کس هم که پروانه ندارد ومرتکب شده هر گونه معامله حادی روا میباشد .

۲ ـ موضوع قاچاق وجلوگیری از آن تاکنون نتایجی بار آورده : نخست اینکه دارندگان با محتکرین هوشیار که تریاك ارزان خریده ونهاده‌اند از این کسب حلال (!) ملیونر شدند اگر بهای تریاك عادی بود با اینهمه سخت گیری و تعقیبات کیفری دیگر کسی برای سود جزئی مبادرت بقاچاق نمیکرد ولی حالا هر راننده وشاگرد شوفر وهر پیله‌ور دوره گرد ازچهارپا یا پیاده بامقدار کم و سود بسیار قاچاق میکند . زیرا در محل حداکثر سیری ۲۵ تومان میخرد و درتهران صد تومان میفروشد یعنی صدی هفتاد وپنج فایده میبرد بیکار و بیمار هم که فراوان داریم .

دسته دیگر آنهائی که از تعقیب و تفتیش مصون هستند ویا اتومبیل مدرن آمد وشد میکنند دیگر چه عرض کنم که هم بدلخواه میاورند یا اشتها مصرف میکنند و یا بهای سرسام آور مفروشند . در این روزها اشخاص با ریخت ولباس ظاهر الصلاح بدین صنف شریف درتهران افزوده شده بدبخت آن پیرمرد آبرومندیکه برای حفظ جان ناچار واماندهٔ لوازم زندگیش بباد مرود یا درآمد اندکش که برای زندگی عادی زن وفرزندانش باید مصرف شود بدود شده بهوا میرود .

۳ ـ برای جلوگیری از قاچاق بهترین راه اینست که وزارت دارائی باصدور تصویبنامه آگهی دهد که هر کس در هر شهر تریاك دارد، بنرخ عادله محل بویژه درخرم آباد ـ بروجرد ـ اصفهان ـ شیراز ـ کرمان ـ یزد ـ مشهد ـ کرمانشاه همدان وتهران باداره دارائی عرضه کند وبهای آنرا بدون چون وچرا و ازخواست دریافت دارد ومهلتی در حدود سه ماه داده شود که پس از آن در دست هر کس بجز دارندگان پروانه آن هم بمقدار معین یافت شود، قاچاق محسوب وحداکثر کیفر را خواهد دید

(البته اصول جلوگیری ازقاچاق از شهری بشهر دیگر مانند پیش محفوظ خواهد ماند) بااین روش قهر آور از دارندگان شهرستانها بدون واهمه آنچه دارند بدارائی عرضه خواهند کرد، ولی خوش حسابی وبی طمعی وخوشروئی کارکنان دارائی دراینکار شرط اعظم وبهترین ضامن موفقیت است، چه بهتر اگر اینکار بعهده بانکملی یا کشاورزی گذاشته شود که هم سرمایه دارند وهم سودی خواهند برد ، درنتیجه آنچه موجودی کشور است دردست دولت خواهد افتاد و بلای قاچاق بخودی خود ازمیان میرود.

۴ ـ دولت بوسیله دارائیهای هرشهر بامانك باندازه مصرف هرشهر برابر پروانه‌های صادره دراختیار چند داروخانه طرف اعتماد خواهد گذاشت که با افزایش مبلغی متناسب بر خرید و هزینه مربوط بامقرراتی تخلف ناپذیر همان سالمندان مشروط بدهند وچه بهتر که مقدار سه ماهه یا ششماهه یکجا داده شود بااین شرایط موجودی کشور برای چندسال تامین خواهد بود ونیز ممکنست هر سال مقدار مصرف باموجودی سنجیده شود اگر کافی نبود ازمقدار مقرر باصدور آگهی ششماهه پیش بمصرف کنندگان اعلام شود که ازفلان تاریخ فلان مقدار ازمیزان کوپن کاسته خواهد شد .

۵ ـ وزارت بهداری سزاوار است برای درمان معتادین بینوا برایگان وسایل تدارك کند وبرای طبقه دوم باهزینه وشرایط آسانی اقدام نماید زیرا اشخاص مورد نظر ومبتلا توانائی رفتن به بیمارستان های آزاد وتکالیف توان فرسای پزشکان طماع وبیرحم را ندارند و خوشبختانه براثر فشار صدی نود ازمبتلایان جوان کاسته شده ونسبت بمامورین دولت هم تعقیب کیفری واخراج رابطور جدی دنبال بکنند .

۶ ـ جلوگیری از قاچاق جنس خارجه باید باشدت ومجازات بیرحمانه درمرز ها انجام گیرد ، وگرنه بازار قاچاق همواره گرم ورواج خواهد ماند . با وضعیت کنونی درباره قاچاق ومامورین بازرسی و تعقیب آنچه استنباط میشود یك نان دانی حساب برای آنها شده ، زیرا هم ازجرایم دستخوش عمده‌ای میگیرند وهم بسیاری از کشفیات به حساب شخصی بدون تنظیم صورتمجلس و چه‌سا بابرگهای ساختگی تمام میشود وچیزی جز نارضائی وخشم مردم عاید خزانه نمیگردد وهمان جنس گرفته‌شده دربازار تهران بقیمتی صد تومان فروخته میشود ، بایجای تریاك مکشوفه مواد ساختگی گذاشته میشود ، البته این مطالب مدرك مثبت ندارد و روی اجتهاد واستنباط وتناسب همه کارها انجام پذیر است ولی قضاوتی از روی مشهودات نمیتواند بود آنچه مسلم است باوضعیت حاضر ، معتادین هفتاد ساله که نتوانسته‌اند ترك کنند وهنوز هم زنده مانده‌اند، نه مانده دارائیشان را از کف میدهند وپس ازخود بازماندگانی بجا خواهند گذاشت که بتوده دزد چاقوکش ولگرد خواهد افزود .

من بنام یك تن ایرانی برای سعادت این کشور عقیده دارم که بنکات معروضه باید ترتیب اثر داده شود

کلاس کارد مسلح جنگل در کرمان

۸۵ نفر از کلاس کمك مهندسی فارغ التحصیل شدند

دیروزساعت ده ونیم صبح یك جلسه مصاحبه مطبوعاتی دربنگاه جنگلها تشکیل یافت وتیمسار سرتیپ اخوی مدیر عامل بنگاه مزبور بخبرنگاران اظهار داشت: درفروردین ماه سال گذشته برای تربیت یك عده مامور تحصیل کرده برای حفاظت جنگلها کلاسی بنام کلاس کمك مهندسی تشکیل شد وداوطلبان تعلیمات علمی وعملی داده‌شد برای تعلیمات عملی در جنگلهای شمال اردوگاههائی ترتیب داده‌شده بود ومعلمین دروسط جنگل تعلیمات لازم را عملا به داوطلبان می آموختند .

فارغ التحصیلان این کلاس ۸۵ نفر میباشند که بسمت رئیس پاسگاه و سرجنگلبانی جنگل‌های شمال اعزام خواهندشد .

آقای سرتیپ اخوی ضمنا اظهار داشت کلاس کاردمسلح جنگل یزدر کرمان تاسیس شده وبه محصلین آن کلاس ضمن تحصیل تعلیمات نظامی داده میشود واسلحه وتجهیزات آنها هم ازطرف ارتش تامین شده‌است

برنامه افتتاح ایستگاه راه‌آهن مراغه

بموجب برنامه‌ای که ازطرف بنگاه راه‌آهن تنظیم‌شده برای افتتاح ایستگاه مراغه روزیکشنبه ۲۹ مهرماه ساعت هشت بعدازظهر یك قطار از تهران حرکت میکند وپس از عبور از میانه ساعت سه بعد از ظهر روز دوشنبه ۳۰ مهر وارد مراغه میشود .

روزدوشنبه ۳۰ مهر ساعت چهار بعدازظهر مراسم افتتاح برگزار میشود و مدعوین بااتوبوس درساعت چهارونیم بعدازظهر بسمت تبریز حرکت میکنند .

مدعوین پس از بازدید موسسات ایستگاه و استراحت درتبریز روز چهارشنبه دوم آبانماه ساعت نه صبح با اتوبوس بمراغه عزیمت میکنند وبعد ازصرف ناهار درفرمانداری مراغه درساعت چهار بعد از ظهر بسمت تهران حرکت کرده و روز پنجشنبه سوم آبان ساعت نه و نیم صبح وارد تهران میشوند .

تشکیل شرکتهای تعاونی ماشینهای کشاورزی

بطوریکه ازوزارت کشاورزی اطلاع می‌دهند چون اکثر زارعین ومالکین کشور هنوز آشنا بطرز استفاده ونگاهداری ماشین آلات کشاورزی نیستند و بعلاوه توانائی تهیه وسایل ولوازم کار را شخصا ندارند از طرف اداره کل مهندسی زراعی در استانهای تهران . اصفهان . شیراز . مازندران . آذربایجان . خوزستان وخراسان باشرکت وهمکاری مالکین وکشاورزان اقدام بتاسیس شرکتهای تعاونی ماشینهای کشاورزی شده‌است تازارعین ومالکین بتوانند باشرائط مناسب از ماشین آلات کشاورزی درامر زراعت استفاده نمایند .

تعداد این شرکتها درآینده بمیزان وسیعی افزایش خواهد یافت وبتدریج سبك نوین کشاورزی جانشین متد قدیمی خواهد شد .

کنترل لوله‌کشی نفت آبادان به تهران بوسیله رادیو

شرکت ملی نفت ایران سفارشی بمبلغ ۳۰۰٫۰۰۰ لیره بکارخانه مارکنی جهت تهیه ونصب یك سیستم کامل رادیوئی چندمجرائی بانوسانات سیارقوی رادر طول ۹۶۰ کیلومتر لوله کشی نفت آبادان بتهران داده‌است . چهار ایستگاه عمده این لوله کشی درآبادان واهواز واز ناو تهران خواهد بود وتمام ایستگاه‌های دیگر تلمبه درطول خط با یکی از چهار ایستگاه درارتباط دائم رادیو تلفونی خواهند بود . علاوه براینها یك تله‌پرمینتر مشترك بین همه ایستگاه‌های تلمبه‌زنی برقرار خواهد گردید .

قسمت اعظم ایستگاههای خط خودکار بوده وکسی برآنها سرپرستی نخواهد کرد ، زیرا این ایستگاهها کاملا مستقل وبی نیاز ازخارج بود وحتی دارای موتور برق دیزل خواهد بود . اگر احیانا در دستگاه رادیو یا موتور برق نقصی پیدا شود ویا ازکار بیفتد بلافاصله وبطور اتوماتیك دستگاه یدکی بکار افتاده ودستگاه رادیو بروزعیب رابنزدیکترین ایستگاه عمده که متخصصین درآنجا آماده‌اند اطلاع خواهد داد . این ایستگاه‌ها ماهی فقط یکبار مورد بازدید قرار گرفته وانبار سوخت آن پر میشود .

مهندسین کارخانه مارکنی که دراوایل سال بطور دقیق لوله کشی آبادان تهران را ازدید کردند میگویند اوضاع جوی وجغرافیائی این قسمت یکی ازسخت‌ترین شرایطی را بوجود آورده که مهندسین مارکنی تاکنون در دنیا باآن مواجه شده‌اند . درجه حرارت در طول خط لوله کشی از ۵۰ درجه بالای صفر درسایه (در تابستان) تا ۲۹ درجه زیر صفر (در زمستان) تفاوت می کند و ارتفاع یکی از ایستگاه‌های تلمبه در حدود ۶۵۰۰ متر ازسطح دریا خواهد بود .

مناقصه شماره ۲۶۱۵

صندوق مشترك ایران وآمریکا برای توسعه فنی واقتصادی خرید تعدادی پمپ الکتریکی را بمناقصه میگذارد.

پیشنهاد دهندگان میتوانند مشخصات ونمونه های چاپی مناقصه را درشعبه خرید صندوق مشترك واقع در خیابان شاهرضا اطاق شماره ۳۰۴ ازتاریخ ۲۵ مهرالی ۲۸ مهر ۱۳۳۵ ازساعت ۸ تا ۱۲ ظهر دریافت دارند.

آ ـ ۲۱۹۸۶ ۱ ـ ۲ **مدیر عامل صندوق مشترك اصلی**

آ ـ ۲۱۸۹۰

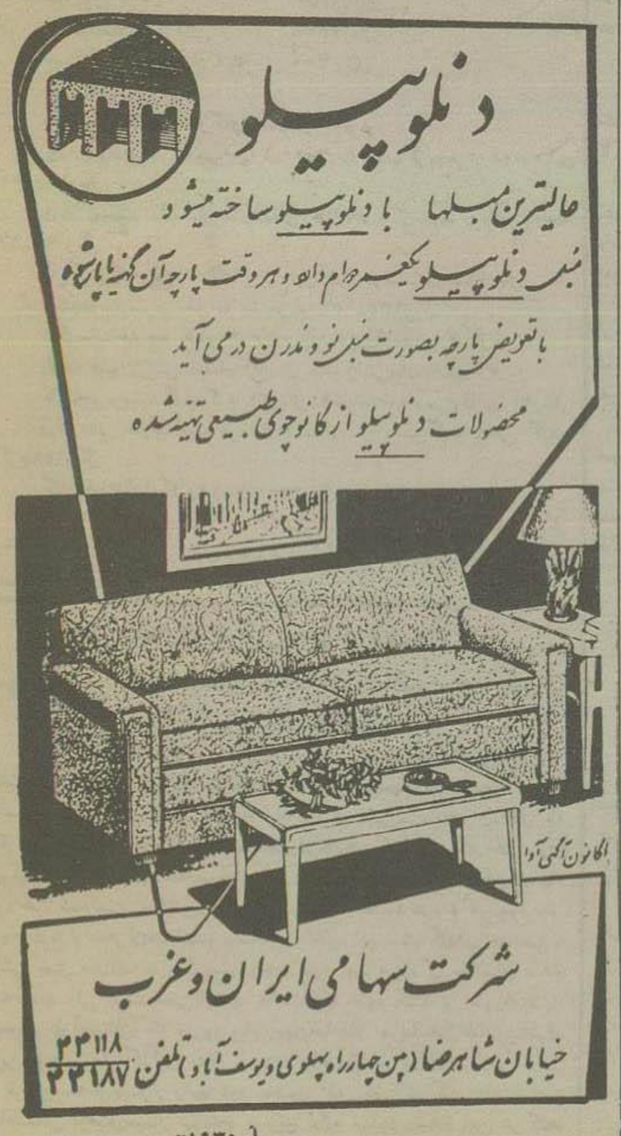

آ ـ ۲۱۹۳۰

درشرح این ماجرای نظامی مرا ژنرال یونال کمك کرده‌است ولی من خودهرگونه مسئولیت آن رابعهده میگیرم .

هنگامیکه درواشنگتن تصمیم گرفته شد یك فرماندهی عالی برای نیروهای متفقین درخاوردور تعیین گردد ژنرال یونال که قبلا بسمت فرمانده عالی ما درخاوردور منصوب شده‌بود بهستاد ارتش خود به سنگاپور رفته‌بود .

وی درآنوقت بریاست ستادارتش ژنرال ویول منصوب گشت . اگر این وضع پیش نیامده بود اومجبور بود مسئولیت بارسنگینی که بعدا بردوش ژنرال پرسیوال فرودآمد بعهده بگیرد .

اقدامانی که پرسیوال برای دفاع ازجزیره سنگاپور بعمل آورده‌بود ازاینقرار بود :

سپاه سوم تحت فرمان ژنرال هیت شامل لشگر هیجدهم بریتانیا (تحت فرمان ژنرال بیکوث ـ ایسمیت) بود که قسمت اعظم آن در ۲۹ ژانویه بسنگاپور رسیده بود . همچنین شامل لشگر یازدهم انگلیسی ـ هندی (تحت فرمان ژنرال کی) که قسمت اعظم لشگر نهم نیز بدان ملحق گردیده بود، می‌شد .

لشگر هشتم استرالیائی تحت فرمان ژنرال گردون ـ بنت تیپ چهل وچهارم هندی را نیز ضمیمه خود داشت این تیپ مانند تیپ چهل وپنجم درهمان چند روز آخر رسیده بود و تعلیمات کافی ندیده بود .

ساحل جنوبی باواحدهای دژودوتیپ پیاده نظام مالزی و گروه داوطلبان که همهٔ تحت فرمان ژنرال سیمونس بودند دفاع میشد .

درمیان توپهای ساحلی آن تعدادی که میتوانستند بطرف شمال شلیك کنند مهمات محدودی داشتند وآتش آنها درمناطق جنگلی که نیروهای دشمن درآنجا متمرکز شده بود تاثیر قاطعی نمیتوانست داشته باشد .

تلفات وارده تعداد سربازان ساخلوی سنگاپور را به ۱۰۶ هزار نفر رسانده بود از اینعده هفتاد هزار نفر باحتمال قوی مسلح بودند استحکاماتیکه ایجادشده بود، محققا مستلزم کوشش وزحمت بسیار از طرف نیروهای محلی بود بهیچوجه بااحتیاجات محل مطابقت نمیکرد در آنقسمت ازجبهه که مورد حمله قرار گرفت استحکامات نیرومندی وجودنداشت روحیه سربازان در نتیجه عقب نشینیهای مداوم که در شبه جزیره صورت گرفته بود ضعیف گردیده بود

سواحل شمالی وغربی که مستقیما موردتهدید قرار گرفته بود باتنگه جوهور حفظ میشد که عرضش ازپانصد وپنجاه تاهزار وهشت صدمتر تفاوت میکرد ودربعضی ازنقاط آن باطلاقهائی وجودداشت که درمصب رودخانه‌های متعدد قرار گرفته بودند ودرخیابان جنگلی آنانرا پوشانده بود پنجاه کیلومتر جبهه را که در این منطقه قرارداشت ودرمقابل آن دشمن درجنگلها طوری متمرکز گردیده بود که حرکات ونقل و انتقالش بکلی ازنظر ما پنهان بود میبایستی دفاع کنیم

درداخل جزیره نیز جنگلهای استوائی مانع ازهرگونه دیدنیروهای مهاجم بود منطقه‌ایکه دهکده بوکیت تیماه درمرکز آنست محل مخازن مهمات ما بودوسه مخزن آب که بمنزله ذخیره آب شبه جزیره محسوب میشد دراین منطقه قرارداشت لذادفاع ازاین منطقه دردرجه اول اهمیت بود در انتهای این منطقه شهر سنگاپور قرارداشت که درآنزمان جمعیتش الغ بریکمیلیون نفر بود که ازنژادهای گوناگون ودندوگروه پناهنده نیز درمیان آنان بود .

گزارش بانکملی ایران

درباره وضع بازار تهران

رواج نسبی پنبه صادراتی - قالی و آهن

افزایش مجدد نرخ بهره و احساس کمی پول

بازار متمایل بر کود و سکوت گردیده و جز در مورد چند کالا فعالیتی ندارد. این کالاها عبارت اند از پنبه صادراتی و قالی و بعضی ارقام آهن آلات که بواسطه کمی زمینه و افزایش تقاضا مورد داد وستد قرار داشتند. کمی پول در بازار محسوس و نرخ بهره آزاد ۲۰ درصد تا ۲۶ درصد بود.

پنبه - پنبه کوکرس شمال وارد بازار شده و معاملات آن با گرمی و به منظور صدور انجام میگرفت. پنبه کوکرس شمال کیلوگرم ۵۰ر۴۱ تا ۴۳ ریال. پنبه فلستانی ۳۸-۵۰ر۴۱ ریال امریکائی ۳۰-۳۲ ریال بومی ۲۷-۳۰ ریال

پشم - معاملات پشم فقط در حدود مصرف انجام یافت.

پشم شسته سفید مشهد کیلوگرم ۸۷ ریال ناشو مشهد ۵۰ر۵۶ ریال کرمانشاهی ۶۰ ریال

برنج - بواسطه عرضه فراوان برنج چمپا بهای آن تدریجا در تنزل بود لیکن برنج صدری وضع محکمی داشت.

برنج چمپای صادراتی تحویل تهران کیلوگرم ۲۵ر۸ ریال صدری ماشینی ۱۲-۱۴ ریال.

برنج صدری دنگی باب مصرف داخله کیلوگرم ۱۶-۲۰ ریال

حبوبات - بازار حبوبات نسبتا رونق داشت و معاملاتی جهت صدور روی آنها انجام میگرفت.

لوبیا سفید درشت صادراتی تحویل خرمشهر کیلوگرم ۵۰ر۱۰ ریال

« ریز « « « ۸ ریال

عدس درشت کیلوگرم ۱۰ ریال

خشکبار - تقاضا برای اقلام خشکبار زیاد بود.

سبزه شسته کالیفرنی جعبه ۱۲ و نیم کیلوگرمی ۲۰۰ ریال کشمش بیدانه پاک کرده ۱۸۰ ریال برگه زرد آلو کالیفرنی ۳۳۰-۴۴۰ ریال مغز بادام شیرین کیلو ۱۳۰ ریال سنگ‌های معدنی. تقاضا برای انواع آن بویژه سنگ سرب و کرومیت زیاد است.

سنگ سرب ۶۰ درصد تحویل خرمشهر کیلوگرم ۵۰ر۹ ریال تحویل بندر پهلوی ۷۵ر۹ ریال.

دانه های روغنی صدور اقلام آن تدریجی بود و بعضی مظنه‌ها ترقی کرد روی کرچك معاملات سلف انجام گرفت.

کنجد شمالی کیلو ۱۲ ریال کنجد جنوبی تحویل خرمشهر ۱۲ ریال زیره سبز ۱۶ ریال کرچك ۵۰ر۱۰ ریال بزرك ۱۰ ریال پنبه دانه ۲۰ ر ۴ ریال گنجاله پرس تن ۲۰۰ ر ۴ ریال

آهن آلات از رونق بازار تیر آهن تا اندازه‌ای کاسته شد ولی در وضع ورق سفید و آهنهای نبشی و تسمه‌ای فعالیت مشاهده گردید.

تیرآهن نمره ۱۰	۱۸ ریال	تیرآهن نمره ۱۶	۲۵ر۱۷ ریال
« « ۱۲	۵۰ر۱۸ «	« « ۱۸	« ۱۶
« « ۱۴	« ۱۹ «	« « ۲۰	« ۱۷

آهن سفید جور کیلوگرم ۲۸ ریال ورق سیاه جور ۴۵ر۱۹ ریال لوله سفید جور ۵۰ر۲۶ ریال لوله سیاه جور ۱۹ ریال آهن گرد ۵۰ر۱۵ ریال

چای بازارش دارای وضعی متوسط و بهای پروانه جهت هر کیلوگرم ۹۳ ریال بود.

چای کلکته شکسته کیلوگرم	۲۵۰	-	۳۲۰ ریال
« « بارونی «	۲۴۰	-	۲۹۰ «
« سیلان شکسته «	۲۳۰	-	۲۶۵ «
« بارونی «	۲۶۰	-	۲۹۵ «
« داخلی تجارتی «	۳۰	-	۷۰ «

قماش نخی - وضع آن ثابت و بطور کلی محکم بود و مظنه‌ها اندکی ترقی کرد.

چیت ژاپنی	۲۰۰۲ یارد	۱۹ر۵۰	ریال
چیت روسی نمره	۲ متر	۱۵-۱۶ر۵۰	«
چیت مجارستان	«	۱۹ر۲۵	«
چیت بهشهر	«	۱۶ر۵۰	«
چیت ری	«	۱۹	«
چیت کاشان	«	۱۸	«

نخها - بازار نخهای داخله ساکت بود و معاملات در حدود مصرف انجام گرفت.

نخ ابریشم مصنوعی ژاپنی ۵ر۴ کیلوگرم ۶۷۰ ریال نخ مرسریزه ایتالیائی ۱۲۹۰ ریال

نخ فیبون ۲ر۴۰ ۷۵۰ ریال

نخ کوك ماشینی ژاپنی ۲۳۰۰ ریال

نخ پنبه ۲۰ سهام ۳۰۰ ریال

نخ ۲۰ شهناز ۳۲۵ ریال

مظنه سایر کالاهای بازرگانی مهم شرح زیر بود.

چوب بلوط هر متر مکعب ۷۰۰۰-۷۵۰۰ ریال چوب گردو هر تن ۱۰۰۰۰-۱۰۰۰۰ ر ۱۴ ریال

روده گوسفند یك پارچه رشته‌ای ۳۵ر۵۲ ریال روده نازك پارچه ۱۷-۲۵ ریال

قلع کیلوگرم ۲۰۵-۲۰۷ ریال نبل آلمان هر صندوق ۹۶۵۰ ریال

شیشه دومیلیمتری خارجه متر مربع ۱۳۲-۱۳۵ ریال

شکر سفید خارجه کیلو ۲۰ر۲۰ ریال شکر داخله ۱۵ر۲۰ ریال

پارچه فیبون ژاپنی ساده یارد ۳۱ ریال ساتن ژاپنی ساده یاردی ۳۰ ریال

کاغذ تحریر سفید کیلوگرم ۳۲ ریال کاغذ روزنامه دو سی لوله‌ای ۱۷ ریال

روغن نباتی خارجه کیلوگرم ۵۰ر۴۸-۴۹ ریال روغن کرمانشاهی کیلوگرم ۱۴۲ ریال

گندم ۳۰۰ کیلوگرم ۲۱۰۰-۲۳۰۰ ریال جو ۹۶۰-۱۱۰۰ ریال

سیمان خاکستری داخله تن ۱۸۰۰ ریال سیمان سفید انگلیسی تن ۹۲۵۰ ریال

اطلاعات و مظنه‌های فوق هیچنوع مسئولیت باتعهد برای بانك ملی ایران ایجاد نمی‌نماید.

خرید و فروش سهام در بازار

سهام بعضی کارخانه‌های روغن کشی با قیمت های خوب خریداری میشود

سهام بعضی کمپانیهای بزرگ روغن کشی و تهیه روغن‌های نباتی در چند هفته اخیر در بازار شیرین معامله میشود ولی این سهام صورت سهام کوچك را ندارد و طرز خرید و فروش سهام این است که بعضی سرمایه‌داران داخلی که بکار روغن کشی امر از علاقه میکنند سهام شرکای شرکتهای بزرگ را خرید بداری میکنند و گفته میشود که سرفصلی قابل توجهی در بعضی موارد صاحبان سهام پرداخت شده است. مطلعین مالی این جریان را طبیعی شروع خرید و فروش سهام در بازار تهران میدانند. در سالهای اخیر اغلب شرکتهای خصوصی و دولتی بعلل مختلف ضرر کرده و موجب تضرر و سرخوردگی صاحبان سهام شده است ولی اینك بعضی کارخانه ها متدرجاً نفع میکنند و صورت نسبتا صحیح درآمدشان بالا میرود و باین جهت صاحبان سرمایه‌ها اقبال بیشتری باین نوع سرمایه گذاری نشان میدهند و احتمال میرود که متدرجاً خرید و فروش سهام در بازار رایج شود بخصوص که بعضی شرکت های صنایع ساختمانی از قبیل سیمان نیز بنحو صحیح اداره میشود و سهام این شرکتها که عموما کم قیمت میباشد میان مردم که سرمایه پخش است و متدرجاً ممکن است یك بورس نسبتا فعال نظیر بورس زمین بوجود آورد.

اطلاعات اقتصادی

برای استفاده بازرگانان

رئیس بنگاه بنادر و کشتیرانی امروز گفت:

یك سازمان مستقل برای اداره بنادر تاسیس میشود

برای تاسیس سازمان جدید بنادر لایحه جدیدی تقدیم مجلس خواهد شد

دو هیئت فنی از طرف کمپانی های خارجی در شمال و جنوب مشغول مطالعه درباره وضع بنادر و رفع نواقص آن می باشند

امروز آقای نصرت‌الله اردلان رئیس بنگاه بنادر و کشتیرانی درباره وضع بنادر ایران و اقداماتی که برای بهبود وضع آنها بعمل می‌آید بخبرنگار ما گفت:

بطور کلی وضع بنادر ایران در گذشته بهیچوجه رضایت بخش نبوده و اولیای امور هیچگونه توجهی بآن مبذول نمیداشتند.

نتیجه این عدم توجه این بود که اکثر بنادر ایران وضع نامطلوبی پیدا کند و در نتیجه به تجارت خارجی کشور لطمه زیادی وارد آید و حال آنکه کشورهائی که بنادر یا سرکار دارند توجه زیادی بوضع بنادر کشور خود میکنند.

بنادر در تجارت و وضع اقتصادی هر کشوری نقش بزرگی بازی میکنند همین ده درصد ترقی قیمتی که چندی پیش شرکت های کشتیرانی در مورد حمل کالاهای صادراتی و وارداتی ایران منظور داشتند بعنوان مجهز نبودن بنادر ایران بود و همین اضافه کرایه در بازار ایران تاثیر زیاد دارد و موجب میشود که کالاها مصنوعات ترقی پیدا کند و این خود لطمه‌ای است باقتصاد کشور.

وضع بنادر ایران فعلا از لحاظ فنی بهیچوجه رضایت بخش نیست.

اسکله‌هائی که در بنادر جنوبی ساخته شده بهیچوجه کافی برای احتیاجات آن بنادر نیست بارها اتفاق میافتد که کشتی های تجارتی بیش از مقدار معین جهت تخلیه کالاهای خود معطل میشوند

اسکله‌ها مجهز نیست جرثقیل وجود ندارد انبارهای کافی جهت کالاهای موجود نیست.

وضع تجارت خارجی ایران بعلت همین مجهز نبودن بنادر بوضع نامنظمی افتاد و بطور کلی وسائل بنادر جنوب در حال حاضر بهیچوجه کفاف احتیاجات فعلی کشور را از لحاظ مبادلات کالاهای تجارتی نمی‌دهد لذا برای بهبود وضع اقتصادی و توسعه مبادلات تجارتی ایران با کشورها و موسسات خارجی باید هرچه زودتر بوضع بنادر جنوب ایران رسیدگی شود و بنادر از وضع نامطلوب فعلی خارج گردد اخیرا دولت بپیروی از منویات اعلیحضرت همایونی تصمیم گرفت که وضع بنادر را از وضع نامطلوب فعلی خارج نماید لذا هیئتی مامور مطالعه در وضع بنادر ایران و نقائص آنها شد.

طبق نظر این هیئت نقائص بنادر ایران دو نوع تشخیص داده شد یکی از لحاظ فنی و ساختمان بندری، تجهیزات لازم بندری دوم از لحاظ اداری و طرز اداره

بنادر

برای رفع نقائص فنی هیئت مهندسین مشاور سازمان برنامه و وزارت راه مشغول کار شدند.

این هیئت هامرکب از دو اکیپ میباشند که دسته‌ای مربوط به « کامپساکس » دانمارکی است و دیگری متعلق به شرکت « مزکو » هلندی میباشد.

این هیئت‌ها وضع بنادر شمال و جنوب ایران را بازدید میکنند و نقائص آنها را از لحاظ فنی و تجهیزات بندری گزارش خواهند داد.

در مورد اصلاح وضع اداری بنادر آقای نصرت‌الله اردلان افزود اخیر الایحه بدین منظور تهیه شده و بزودی توسط وزیر راه بمجلس داده خواهد شد و بموجب این لایحه در نظر است بنادر ایران سازمان مستقل اداره بنماید و عایدات این بندر صرف بهبود و پیشرفت خود بندر بشود و اعتبارات کافی برای توسعه بنادر و مجهز ساختن آنها گرفته شود. بطوریکه در آینده بنادر ایران بوضع مطلوب در آید.

برای تهیه این لایحه مطالعات کافی شده و سعی گردیده است از هر جهت کامل و مفید بحال بنادر باشد.

کوشش شرکت بیمه

برای بیمه تاسیسات نفت آبادان

برای بیمه تاسیسات نفت قم تاکنون پیشنهادی به شرکت بیمه ایران نرسیده است

یك مقام مطلع در شرکت بیمه درمورد بیمه تاسیسات نفت آبادان و نفت قم بخبرنگار ما گفت:

شرکت بیمه از چندی پیش کوشش میکند که تاسیسات نفت آبادان را بیمه نماید ولی کنسرسیوم میل دارد این تاسیسات در شرکتهای بیمه خارجی بیمه شود و باین جهت تاکنون اقدام شرکت بیمه در این خصوص بجائی نرسیده است.

وی همچنین درمورد بیمه تاسیسات نفت قم افزود: در این خصوص تاکنون هیچگونه پیشنهادی از طرف شرکت ملی نفت ایران بشرکت بیمه نرسیده است.

در مورد نفت فلات قاره بین ایران و کویت اختلاف بروز کرده است

کویت درباره بهره برداری از نفت فلات قاره اطراف کویت با شرکت های خارجی وارد مذاکره شد

و حال آنکه قسمتی از منابع متعلق بایران است شرکت های نفت بین ایران و کویت و سایر شیخ نشین‌های خلیج فارس واسطه میشوند

یك خط مرزی فلات قاره از شط‌العرب تا باب هرمز توسط شرکت‌های نفت و دولت‌های ذی‌نفع بایران و عراق و عربستان سعودی و شیخ نشین‌ها پیشنهاد میشود

بقرار اطلاع دولت کویت اخیرا اعلام داشته است که حاضر است امتیاز بهره برداری از معادن نفت فلات قاره کویت را بشرکت‌های علاقمند خارجی واگذار کند و چندین شرکت بزرگ خارجی از قبیل شل و شرکت‌های آمریکائی نسبت به بهره برداری از این منابع اظهار علاقه کرده‌اند.

اما این امر در بعضی محافل نفتی ایران ایجاد نگرانی کرده زیرا فلات قاره کویت در واقع قسمتی از فلات قاره ایران محسوب میشود و چون حد و مرزی در فلات قاره تعیین نشده احتمال بروز اختلافاتی میان دولت ایران و حکومت کویت میرود.

یك مقام مطلع امروز گفت که خلیج فارس عمق زیاد ندارد و بعلت اینکه عرض آن نیز در بسیاری نقاط کم است بروز اختلاف بین کشورهای عربی و شیخ نشینی‌های تحت الحمایه انگلیس و ایران احتراز ناپذیر میباشد و معلوم نیست که خطر مرزی چگونه تعیین خواهد شد.

البته دولت ایران کاملا مراقب است که از تخطی حقوق خود جلوگیری نماید و بهره برداری از مناطقی را که جزء فلات قاره ایران میدانند مانع خواهد شد.

یك منبع خارجی امروز اظهار داشت که احتمال میرود شرکت‌های نفت بین کشورهای اطراف خلیج فارس واسطه شوند. کنفرانسی از کلیه این کشورها تشکیل دهند تا خط مرزی فلات قاره تعیین شود.

بقرار اطلاع از نظر شرکت های نفت بهتر است که این خط مرزی از کنار شط‌العرب شروع شود و خلیج فارس را از عرض بدو قسمت کند و در باب هرمز خاتمه پیدا کند و نواحی که بسوی این دو خط بعنوان فلات قاره کشورهای دوجانب خلیج یعنی ایران از یکطرف و کشورهای عربی از طرف دیگر محسوب گردد.

اما امروز در محافل مطلع گفته میشد که تشکیل کنفرانسی که در هر حال از نظر شرکت‌های نفت، بحرین هم باید در آن شرکت داشته باشد مسلما مواجه با اشکال خواهد شد و از این رو قبل از کوشش برای حل مشکل اقتصادی خلیج و فلات قاره می‌بایست مشکل سیاسی خلیج حل شود.

کشورهائی که می‌بایست در این کنفرانس شرکت داشته باشند عبارتند از ایران و عراق، کویت و عربستان سعودی و قطر و عمان. شرکت های نفت نام بحرین را هم باین لیست اضافه میکنند ولی حقیقت این است که در مناطق نفت بحرین هنوز سرنوشت نفت این جزیره نیز دولت ایران باید تصمیم بگیرد و اگر تصمیمی خلاف این نظر گرفته شود مورد مخالفت شدید دولت ایران قرار خواهد گرفت.

بهرحال در محافل مطلع تهران گفته می‌شد که در صورتیکه قبل از جلب موافقت ایران در مورد موضوع نفت فلات قاره از طرف دولتهای سواحل خلیج فارس تصمیمی گرفته شود دولت عدم رسمیت اقدامات مزبور را اعلام خواهد کرد البته مانع تخطی به حقوق خود خواهد گردید.

اتریش تعرفه گمرکی صادرات ایران را تا ۳۰ درصد تخفیف داد

عوارض گمرکی بعضی کالاهای صادراتی ایران باتریش بکلی لغو شد

فعالیت قابل توجه تجار اتریش در بازار تهران - کالاهای اتریش بازار را جلب کرده است

روز اول ماه جاری تصویب نامه‌ای از هیئت وزیران گذشت که بموجب آن دولت اتریش نیز از اصل کامله الوداد استفاده میکند.

باین ترتیب دولت اتریش نیز نظیر امریکا از تمام تسهیلات تجارتی که بموجب قوانینی برای امریکا و کشورهای بزرگ دیگر در نظر گرفته شده استفاده خواهد نمود.

در ازاء این تسهیلات دولت اتریش نیز باطلاع دولت رسانده است که از این پس تعرفه‌های ترجیحی برای کالاهای صادراتی ایران در نظر خواهد گرفت باین مفهوم که تا حدود ۳۵ درصد از حقوق گمرکی این کالاها خواهد کاست و در بعضی موارد اصولا کالاهای ایران را از اینگونه عوارض معاف خواهد ساخت

باین ترتیب احتمال زیاد میرود که تجارت ایران و اتریش توسعه زیادی پیدا کند بخصوص که اخیرا تجار اتریش توانسته‌اند بازاری برای کالاهای خود در ایران فراهم نمایند و بسیاری از کالاهای ساخت اتریش نیز باب بازار ایران است. امروز آقای گلاسیز وابسته اقتصادی سفارت اتریش اظهار داشت که متاسفانه چون اتریش بندر ندارد کالاهای وارداتی ما از راه بنادر ایتالیا وارد میشود و باین جهت این کالاها را اغلب جزو واردات ایران میتوسند و حال آنکه کالاهای مزبور حقیقتا از اتریش وارد شده و همین سوء تفاهم که در آمارهای گمرکی ایران هم منعکس است گاه موجب گله مقامات ایرانی میشود و تصور میکنند صادرات اتریش از ایران قابل توجه نیست و حال آنکه حقیقت جز این است و صادرات ایران باتریش بموجب ارقامی که چندی پیش در روزنامه خود شما هم منعکس شده [illegible]

شاهنشاه اواخر سال اداره استاندارد را افتتاح مینمایند

از صدور کالاهائی که طبق نمونه استاندارد نباشد جلوگیری خواهد شد

چندی پیش وزارت بازرگانی تصمیم گرفت برای جلوگیری از ورود کالاهای مختلف و ناجور ببازار اداره‌ئی بنام اداره استاندارد تاسیس نماید تا اداره مزبور با وسایل مرتب و آزمایشگاههای مجهز خود تواند مشخصات هریك از اجناسی را که وارد بازار میشود تعیین نماید و از ورود انواع نامرغوب یك جنس ببازار جلوگیری نماید.

بدین منظور در اسفند ماه سال گذشته مذاکراتی با اداره اصل چهار شروع شد و از طرف آن اداره پروژه‌هائی تهیه و بمرحله عمل گذاشته شد و مقرر گردید بمدت ۲۸ ماه این اداره ساخته و آماده شود.

محل اداره استاندارد در جاده کرج تعیین شده و دیروز آقای وزیر بازرگانی از محل اداره بازدید بعمل آورد و اظهار امیدواری نمود که اداره استاندارد قبل از مدت قرارداد که ۱۸ ماه است تمام شود و حداکثر تا ۵ ماه دیگر آماده برای کار گردد.

اداره استاندارد بعد از شروع کار خود تمام کالاهای صادراتی ایران و همچنین کالاهائی را که وارد بازار میشود کنترل خواهد نمود و نمونه‌هائی از کالاهای مختلف صادراتی ایران تهیه خواهد کرد و در اختیار وارد کنندگان و صادر کنندگان خواهد گذاشت و مؤسسات تولیدی و شرکت‌های صادراتی موظف خواهند بود کالاهای صادراتی خود را طبق همان نمونه تهیه نمایند.

بدین ترتیب از صدور کالاهائی که طبق نمونه اداره استاندارد باشد جلوگیری بعمل خواهد آمد.

برنامه عمرانی پنجساله پاکستان

هیئت مدیره برنامه پنجساله پاکستان پیش بینی می‌کنند که پس از اجرای برنامه در سال ۱۹۶۰ عایدی مردم پاکستان بمیزان ۲۰ درصد افزایش خواهد یافت.

هزینه اجرای این برنامه که از سال ۵۶-۱۹۵۵ خاتمه یابد بالغ بر ۱۱۶۰۰ میلیون روپیه خواهد بود.

هدفهای اساسی برنامه

برخی از هدفهای اساسی این برنامه عبارتند از:

فراهم کردن ۲ میلیون رشته کارهای جدید.

افزایش محصولات خوراکی تا میزان ۱۳ درصد.

توسعه برنامه کمك بدهات تا اینکه بتواند ۲۶۰۰۰ قریه را دربر گیرد.

آبیاری سه میلیون جریب زمین جدید.

تهیه ۴۸۰ر۰۰۰ کیلو وات برق اضافه.

فراهم ساختن ۲۵۰ر۰۰۰ خانه جدید

افزایش تعداد تختخواب بیمارستانها از ۲۳۰۰۰ تا ۳۲۰۰۰ تختخواب.

تاسیس ۳ر۰۰۰ پستخانه جدید.

منظور غائی این برنامه

غرض کلی و اساسی این برنامه ۵ ساله عبارت است از:

۱ - بالا بردن سطح زندگی مردم و همچنین افزایش درآمد آنان.

۲ - بهبود وضع عایدی مردم از طریق تهیه محصول جهت صدور و همچنین بدست آوردن کالاهائی که معمولا از خارج وارد می‌شود.

۳ - افزایش امکانات استخدام های سودمند در کشور.

۴ - پیشرفتهای محسوسی در خدمات عام المنفعه از قبیل فراهم ساختن مسکن و وسائل تعلیم و بهداشت و سایر امور همگانی.

۵ - تسریع در پیشرفت امور عمرانی.

گمرك بازرگان بزودی افتتاح میشود

نمایندگان گمرك ترکیه و نمایندگان اداره کل گمرك در این مراسم شرکت خواهند داشت

امروز یك منبع مطلع در اداره کل گمرك بخبرنگار ما گفت:

بزودی گمرك بازرگان که اخیرا ساختمان آن تمام شده و با وسائل لازم مجهز گردیده با حضور اعضای گمرك مرز ترکیه افتتاح خواهد شد و نمایندگانی نیز از تهران برای شرکت در این مراسم به مرز بازرگان خواهند رفت.

گمرك بازرگان اخیرا بنحو مجهز شده که کاملا احتیاجات فعلی آن مرز را رفع میکند.

تلگراف از اصفهان

کارخانه نور دوباره بکار می افتد

این تلگراف را خبرنگار ما امروز از اصفهان مخابره کرده است:

بر اثر تدابیر و کوشش آقای استاندار وحدت تیمسار سرلشکر مزین رئیس کارخانه زاینده رود و آقای برومند نماینده مجلس و تلاش آقای خواجوئی شورای عالی کارخانجات اصفهان تعطیل نمود کارخانه نور را بکار انداخته و رفع تعطیل آنرا بنماید و قرار است امروز به ثبت برسد.

در دولتدن ما درباره امکان دفاع طولانی از سنگاپور توهمی بخود راه نمیدادیم. تنها مسئله برای ما این بود که سنگاپور چه مدتی میتواند دفاع کند.

از ۲۱ ژانویه روسای ستاد ارتش مسئله ازمیان بردن مخازن مهمات را مورد توجه قرار داده بودند و به ژنرال پرسیوال تلگراف کرده بودند که اگر کار بدانجا کشید از انهدام مخازن مهمات غفلت نکنند.

تلگراف کرده بودند «کاری کنید که هرچه که احتمال آن میرود دشمن از آن استفاده نماید قبلا نابود شود» من درباره منهدم ساختن مهمات در ۳۱ ژانویه یادداشت زیر را برای روسای ستاد ارتش فرستادم «بهترین وسیله منهدم کردن مهمات آنستکه آنرا بروی دشمن شلیك کنند.

اگر تخلیه غیر قابل احتراز است دوتا سه روز وقت خواهند داشت که مهمات را از میان ببرند بکار بردن مهمات علیه دشمن عادی ترین وسیله ازمیان بردن آن در هنگام سقوط یك موضع دفاعیست بقینا فرصت کافی خواهند داشت که اقدامات رضایتبخشی بعمل آورند اگر از دو بطور شایسته دفاع شود ممکن است حتی ما در آخر کار مخازن کافی مهمات نداشته باشیم.»

دو روز بعد من نامه زیر را نوشتم.

۲ فوریه ۱۹۴۲

از نخست وزیر به ژنرال ایسمی

جهت شورای رؤسای ستاد ارتش

۱- آنچه لازم است اینست: اولا پایگاه دریائی باید بکلی ویران گردد بطوریکه حوضچه و کارگاه‌ها لااقل مدت ۱۸ ماه غیر قابل استفاده شود. ثانیا تمام توپ‌ها باید طوری منهدم گردند که برای همان مدت غیر قابل استفاده شوند. باین ترتیب سنگاپور برای دشمن بعنوان پایگاه دریائی هیچگونه ارزشی نخواهد داشت. تهیه مقدمات انهدام تاسیسات نظامی که در بالا بآن اشاره شد نباید موجب اضطراب اهالی گردد زیرا این تاسیسات در منطقه نظامیست و مردم اصولا حق ورود بدانجا را ندارند.

۲- باید همچنین برنامه‌ای برای انهدام سایر تاسیسات مهم ترتیب داد اما نباید اجازه بدهید که تهیه این مقدمات مزاحم اقدامات دفاعی گردد زیرا این اقدامات دفاعی باید تا آخرین حد ممکن ادامه یابد. هر روزیکه ما دفاع کنیم برای ما بینهایت ارزش دارد.»

***

من کنفرانسهای متعددی با رئیس ستاد ارتش درباره وضع کلی در اقیانوس هند ترتیب دادم و همه گونه مسئول از وی نمودم.

۲۶ فوریه ۱۹۴۲

از نخست وزیر به ژنرال ایسمی

من میخواستم امشب در ساعت ۲۲ با روسای ستاد ارتش مذاکره کنم و درباره اعزام قوا به بیرمانی و دفاع اقیانوس هند مشاوره نمایم.

موشکات زیر فکر کردم:

نیازمندیها و آگهی های کوچک

گفتگو با خوانندگان

آقای فرزانه پور اینطور گفت: مثل اینکه یك دست نامرئی در کار است که هر اقدام عمرانی و اصلاحی ما را خنثی کند هر نقشه‌ای که برای رفاه حال کشور و اهل کشور طرح میشود در هم بریزد و هر قیمتی است نگذارد که چشم مردم این آب و خاك مروی صلاح و فلاح باز بشود.

دستگاههای اقتصادی ما با طرح و نقشه و اعزام هیئتهای اقتصادی بکشور های بیگانه سعی دارند که سرمایه‌های خارجی را بایران بیاورند ولی شمامی بینید که ناگهان بیماری تعطیل کارخانه در کشور ما شایع میشود و یکی پس از دیگری اساس و بساطش بهم میخورد همان شماره ۲۱ مهرماه روزنامه خودتان ملاحظه کنید که در یکجا خبر مساعی و اهتمام اعضاء اطاق تجارت ایران در آلمان را برای جلب سرمایه بایران و در صفحه ۱۶ خبر تعطیل کارخانه ریسندگی و بافندگی فارس و بیکار شدن چندصد نفر کارگر نوشته شده است با اینطریق باور ندارید که یك دست نامرئی قدم بقدم با اقدامات اصلاحی ما همراه است و آنها را خنثی میکند.

***

مردی با رنگ و روی پر آشفته وارد شد یك بسته سورتحساب و سفته و اوراق بانکی روی میز گذاشت و گفت دستم بدامن شما: مرا راهنمائی کنید که برای احقاق حق خود به کجا بروم من سیدمحمد طباطبائی یزدی هستم یك تاجر نما بنام... از من فرش خرید جلال وجبروت تجارتخانه و انبار فرش و چند مستغل را برخ من کشید و چند سفته من داد ولی سفته اول نکول شد و حالا می بینم امن آقای تاجر مغازه‌اش را تعطیل کرده و پدرش بجای او نشسته و میگوید تمام این دستگاه‌ها مال من است و من مسئولیتی در مقابل معاملات فرزندم ندارم از اینجا و آنجا پرسیدم معلوم شد که من سومین شکار این آقا بوده‌ام و این ماجرا تا حالا سه دفعه بدست همین پدر و پسر تکرار شده و هر دفعه چندین صد هزار ریال مال مردم بجیب آنها رفته است و از دادگستری هم بیمی ندارد حالا مرجع دیگری غیر از دادگستری کجاست که بداد من برسد؟

*مابا. گفتیم دادگستری تنها مرجع رسیدگی باین امر است.

***

خواستم از آقای وزیر راه خواهش کنم که لطفا نیمساعت هم وقت خودشان را صرف بازدید راه فرودگاه مهرآباد فرمایند و ببینند که آیا انصافا این جاده مناسب بایك فرودگاه بزرگی که هر روز بر اهمیت بین المللی آن افزوده میشود هست یا نه.

جاده سابق راضمیمهٔ میدان هواپیما کرده‌اند که البته لازم بود این کار بشود ولی بجای آن کوره راهی احداث کرده اند که مسافت زیادی از راه سابق دورتر و فضای مهرآباد همیشه از ستونهای گرد و خاك آن پوشیده شده است تا کنون چند ماشین و اژگون و چند نفر فوت شده‌اند تعمیر و تسطیح کدام جاده لازمتر و مقدمتر از این شاهراه میتواند باشد؟

من احسان‌الله ملك محمدی هستم

***

من مهاجری کارمند بانك تهران هستم. خانم و بچه های من دیروز از مسافرت مازندران آمده‌اند ولی همه با من قهر کرده‌اند و گوشه کنایه بمن میزنند که عاطفه ندارم، رحم، مروت ندارم، نسبت بخانه و خانواده و حتی فرزندان بیمار خود که از سفر میآیند بی‌علاقه هستم و خلاصه بین من و سنگ فرقی نیست ولی من میدانم که اینطور نیستم این اشتباه از اینجهت بخانواده‌ام دست داده است که روز ۱۸ مهرماه بنشانی بانك تهران تلگراف کرده اند که روز جمعه در ایستگاه باشد و برای آوردن بارو بنه و بچه‌های بیمار آنها کمك بدهم ولی تا حالا که ساعت نه ۲۲ مهرماه است این تلگراف را بمن نرسانده اند قبض تلگراف هم الان در دست من است شما را بخدا انصاف حرف شد که یك تلگراف از مازندران تا تهران پس از ۵ روز بدست کسی نرسد؟!

***

آقایان دکتر شمسا و دکتر سید، ان از بنگاه باستوز تذکر دادند که نام ایشان در ضمن انتشار برنامه سخنرانی های کنگره پزشکی را مسر اشتباها دکتر شمسی و دکتر سعیدیان چاپ شده است.

* سامی پزشکان سخنران در کنگره پزشکی را مسر از روی یك نسخه ماشینی چاپ شده بود که باداره فرستاده بودند.

نوزاد

خداوند بآقای اسدالله داودی و بانو کوثر پسری عنایت فرمود.

استخدام میشود

یکنفر مترجم مجرب فرانسه

که از عهده ترجمه کامل متن فارسی بفرانسه و بالعکس برآید مورد احتیاج است اشخاصیکه بزبان ترکی آشنائی داشته باشند ترجیح داده خواهد شد. داوطلبان از ساعت ۹ صبح الی ۱۱ بسفارت ترکیه واقع در خیابان فردوسی مراجعه فرمایند

آ-۱۶۱۳۳

آگهی استخدام

این شرکت احتیاج بیك بانوی ماشین نویس لاتین دارد که بزبان انگلیسی تسلط کامل داشته و از عهده نوشتن مکاتبات بزبان انگلیسی برآید کسانیکه زبان فرانسه نیز آشنائی داشته باشند حق تقدم دارند داوطلبان میتوانند شرکت یا بتلفن شماره ۳۶۴۱۱ مراجعه نمایند شرکت آلدین خیابان سعدی پاساژ سعدی

۱-۳ آ-۱۶۱۲۱

آگهی استخدام

اداره کل بهداشت وزارت بهداری بعدهٔ مامور تلقیح که حد اقل دارای گواهینامه دوره اول متوسطه باشند پس از انجام کارآموزی بطور روزمزد برای خدمت در مرکز و شهرستانها نیازمند است. از داوطلبین خواهشمند است با در دست داشتن مدرك تحصیلی و استخدامی خود در ساعات اداری بکارگزینی کل بهداشت واقع در لاله‌زار نو خیابان کوشك مراجعه فرمایند.

آ- ۲۱۲۱۴ ۳-۳

بعد از ۳ ماه کارآموزی (علمی و عملی) در فن رادیو استخدام میشوید

کاخ دانش

خیابان نادری نرسیده بچهار راه اسلامبول خیابان شاهرضا کوچه جنب سینما دمانا آ-۲۱۹۰۲

جویای کار

مترجم انگلیسی درجه ۱

یکی از شرکت‌های بزرگ حاضر است امور ترجمه و تحریر مکاتبات تجارتی بازرگانان محترم را در غیر ساعات اداری انجام دهد. تلفن ۴۴۰۶۲ مراجعه فرمائید. آ-۲۱۹۳۲

***

جوانی تحصیل کرده دارای گواهی نامه رانندگی حاضر است در خانواده محترمی مشغول کار شود. راهنمای شماره ۷۷۸ روزنامه اطلاعات مراجعه فرمائید.

آ-۱۶۰۸۵

فروش اتومبیل

دو دستگاه اتوبوس مرسدس بنز مدل ۱۷۰ دیزل بنزینی

کاملا نو بفروش میرسد طالبین بعد از ساعت ۱۴ به تلفن ۳۶۷۵۶ مراجعه فرمایند.

۵-۵ آ-۲۱۱۹۸

فولکس واگن سواری فولکس واگن استیشن

مناسب برای کودکستان ها

مرسدس بنز ۱۷۰ دیزل

حاضر برای فروش

نشانی: خیابان شاه کوچه بغما کاراژ بغما

۱-۳ آ-۱۶۰۷۳

گمشده پیدا شده

مفقود شده

پروانه دارو سازی و داشنامه دکترای اینجانب موسی سوفر مفقود گردیده تلفن ۵۲۲۹۶ آ-۱۶۱۱۵

پیدا شده

چند دسته بلیت که معلوم نشود متعلق بکی از فروشندگان بلیت اتوبوسرانی است پیدا شده صاحب آن میتواند با دادن نشانی کامل به آدرس اینجانب خیابان شاهپور جنب لاله‌زار چه کلاتری عباسی کافه رواق مراجعه و دریافت دارد

حبیب قاسمی

آ-۱۶۱۳۹

آگهیهای کوچك

متفرقه

پانسیون شبانه روزی کودکان انجمن خرهنگی پروین خیابان شاه - تلفن ۴۲۴۵۱

آ-۲۱۳۳۶ ۵-۳۰

صندوق نسوز امین

۲۵۰ کیلوئی و ۳۵۰ کیلوئی

مجهز بقفل‌های آخرین سیستم سرمایه شما را بهتر از هر صندوق دیگر سمه میکند

خیابان ری مقابل پمپ بنز بن

تلفن ۵۰۱۴۵

آ-۲۱۸۰۰ ۲-۴

یك شماره تلفن ۳ خریداریم به تلفن ۳۴۶۶۶ مراجعه شود

۵-۳ آ-۱۹۰۰۳

نورامون ویرا

در تمام نقاط ایران در دسترس شماست

آ-۲۰۷۸۴ (۱)

اگهی حراج

چون کارد مستقل شاهنشاهی در نظر دارد وسائل فرسوده موجوده از قبیل پوشاك و وسائل خواب و اثاثیه را در تاریخ ۲۹ مهرماه ۳۵ ساعت ۱۰ صبح از طریق مزایده بمعرض حراج بگذارد لذا خواهشمند است در صورت تمایل در راس ساعت مقرر در کارد مستقل شاهنشاهی واقع در (باغشاه) حضور بهم رسانند.

آ-۱۵۹۵۱ ۳-۳

انواع چرخهای خیاطی

آلمانی - روسی - ژاپونی - بطور اقساط بفروش میرسد به تلفن ۳۴۶۶۶ مراجعه شود.

آ-۱۹۰۰۳ ۳-۱۰

صابون رختشوئی ایران

(محصول کارخانه گلیسرین) در محل خریدار تحویل میشود به تلفن ۳۴۶۶۶ مراجعه فرمایند

آ-۱۹۰۰۳ ۳-۱۰

برای تاسیس فروشگاه

ویژه بانوان بیك شریك با سرمایه دویست و پنجاه هزار ریال نیازمندیم میدان شهناز دوزندگی شهره.

آ-۱۶۰۴۳ ۱-۳

با خرید یك دوربین ب ب ت

BBT که ۵۰ سال شهرت فراوان بین المللی دارد حداکثر استفاده را از تعطیلات، مسافرت موقعیتهای دشتی، شکار و کوه نوردی و کنار دریا بنمائید

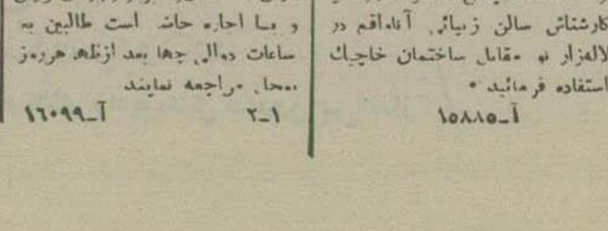

نماینده انحصاری شرکت تجارتی آفتاب بیدآباد لالزار

آ-۲۱۸۸۸

کلاسهای انگلیسی

برای مبتدیها - متوسطه - عالی انتهای شاه - کودکستان شیده.

آ-۱۵۳۶۴ ۳-۳

فروشگاهی تاسیس شده است

در بهترین نقطه تهران مخصوصا برای فروش اجناس لوکس ذیل از هر جهت مهیاست رادیو مبلی - ضبط صوت بخچال بخاری و لوازم خیلی مدرن منزل و آشپزخانه - آب گرم کن از آقایان تجار دارنده و نمایندگیهای این نوع اجناس خواهشمند و پیشنهادات خود را برای اقدام فوری بمحل مانده شماره ۷۸۹ اطلاعات ارسال دارند

آ-۱۶۱۱۹

سالن زیبائی انا

برای رفع آبله و جوش‌های صورت و کك‌مك همچنین ماساژ صورت از کارشناس سالن زیبائی آنا واقع در لالزار نو مقابل ساختمان خاچیك استفاده فرمائید.

آ-۱۵۸۸۵

سالن رنگرزی و لباس شوئی نواب

مجهز بتمام وسائل و ماشین اطو بخار امریکائی و کارخانه لباس شوئی که صاحب آن از طرف مالك دارای حق انتقال میباشد بعلت مسافرت بخارج تهران کلا حاضر بفروش است. طالبین بلباس شوئی نواب اول خیابان نواب رجوع نمایند.

۱-۵ آ-۱۶۰۳۹

قرص مخمر آبجو فیلیپس سرشار از ویتامین (ب مرکب) تلفن ۴۴۱۱۰

۱-۱۰ آ-۲۱۸۶۸

نورامون ویرا

در تمام نقاط ایران در دسترس شماست

آ-۲۰۷۸۴ (۱)

پزشکان

دکتر بیژن

متخصص در جراحی عمومی زنان و زایمان (جراحی نازائی در زنان تازا) پذیرائی صبح ساعت ۹ تا ۱۲ عصر ۴-۷ نشانی مطب کاخ ناهید تلفن ۴۱۳۶۴ و ۴۰۵۶۰

دکتر فرج‌الله بینا دندانپزشك

کارشناس بیماری پیوره ماروئی ابتکاری و معالجات دهان و دندان

پذیرائی همه روزه صبح و عصر دروازه شمیران اول خیابان هدایت.

دکتر دانشگر

پزشك امراض مقاربتی و جلدی امراض جاری ادرار تناسلی و مستی خیابان سپه مقابل بستخانه تلفن ۵۲۴۱۶

۱۰-۵ ۲۰۹۶۲

دکتر اکبر تهرانیان

جراح - دندانپزشك

حشمت‌الدوله چهارراه لولاگر خط ۱۳ اتوبوس

۴-۴ آ-۱۴۲۹۱

دکتر محمد رضا مسدد

بیماریهای مقاربتی - دستگاه ادراری

نشانی: خیابان سعدی روبروی خیابان هدایت پاساژ نور پذیرائی ۸-۵ بعد از ظهر آ-۲۱۹۵۲

دکتر هشترودیان:

جراح متخصص در بیماریهای زنان و زایمان پذیرائی صبح ساعت ۹ الی ۱۱ عصر الی ۷ نشانی خیابان فیشرآباد بالاتر از تخت جمشید بیمارستان دکتر هشترودیان تلفن: ۴۴۱۲۹ - ۴۰۲۵۳

شماره تلفن‌های سازمان آب تهران

سرویس شبانه روزی حوادث و سوانح:

۵۱۰۰۰

سرویس اطلاعات از ۷ صبح تا ۷ بعدازظهر:

۵۲۵۶۸ - ۵۱۰۳۳

۱۶۷ ۲۰-۸

کشك بیمارستانها

هنگام بیماری در ساعات مختلف شب بلادرنگ بمراکز زیر مراجعه فرمائید مسمومین از تریاك و سایر سموم (بیمارستان های شفاخانه خیابان ژاله تلفن ۳۷۶۳۱ لقمان‌الدوله ادهم خیابان مخصوص پشت باغشاتلفن ۲۳۲۳۳ مجروحین و مصدومین (بیمارستان های سینا و امدادی شرح خورشید سرپرخیابان ری زایمان و عوارض زنانه (بیمارستان های زنان بیج شمیران و وزیری خیابان شیخ هادی و زایشگاه حمامت مادران و نوزادان خیابان باستور و درمانگاه جنوب بنگاه حمامت مادران خیابان مولوی)

در موارد احتیاج فوری به پزشك مقابل وزارت بهداری بوسیله آمبولانس نزد پزشکان کشك شبانه راهنمائی شوند تلفن ۲۰۰۷۱

در موارد احتیاج فوری بعمل جراحی بیمار ستانهای سینا چهارراه حسن آباد شفاخانه خیابان ژاله و لقمان الدوله ادهم خیابان پشت باغشاه مخصوص بیمارستان تحت ساداشتن وسایل کامل و روش جدید مبارزه با بیماری‌های آمیزشی در تمام ساعات شبانه روز محل اسامی بیمارستان.

مستغلات

منزلی بمساحت ۸۰۰ متر

واقع در خیابان نوذر جنب پمپ بنزین که جمعا ۱۵ اطاق با زیر زمین و حوض و حمام برق آب دائم سنگلاخ جهت نمایندگیهای تجارتی و دوائر دولتی و انبار یا کارخانه با حاضر و آماده گذار میشود طالبین به تلفن ۴۷۴۲۱ مراجعه نمایند

آ-۱۶۰۷۷

خانه برای فروش یا اجاره

یکدستگاه عمارت واقع در کوچه شادمان (خیابان شمیران) کوی سمیعی دست راست بمساحت چهارصد متر که یکصد و شصت متر آن زیربنا میباشد دارای ۸ اطاق و سایر لوازم برای فروش و یا اجاره حاضر است طالبین به ساعات دهالی چها بعد از ظهر هر روز بمحل مراجعه نمایند

۱-۲ آ-۱۶۰۹۹

برنامه رادیو دهلی

بخش فارسی آل ایندیا رادیو روز چهارشنبه بیست و پنجم مهر صبح ساعت ۷٫۳۵ دقیقه روی دو موج کوتاه در ردیف ۱۳ و ۱۶ متر برابر با ۲۱٫۷ و ۱۷٫۸۳ میکاسیکل در ثانیه.

برنامه شب ساعت ۸ روی دو موج کوتاه در ردیف ۱۹٫۱۶ متر برابر با ۱۵٫۷۹۵، ۱۷٫۲۷ میکاسیکل در ثانیه اخبار ۸٫۱۵ دقیقه، موسیقی کلاسیك هندی ۸٫۳۰ دقیقه گفتار هشت کشف شد

کشیك امشب پزشکان

آقای دکتر مظاهری خیابان شمیران سی متری مقابل اداره رادیو

آقای دکتر کاظم نجم‌آبادی خیابان سپه نزدیك باغشاه خیابان مبین

مظنهٔ مسکوك زر و سیم

بهلوی	۶۹۷	ریال
نیم بهلوی	۳۵۳	ریال
ربع بهلوی	۱۸۵	ریال
لیره انگلیسی قدیم	۷۸۰	ریال
« « جدید	۷۳۰	ریال
لیره ترك قدیم	۷۱۰	ریال
لیره ترك جدید	۶۰۰	ریال
ده‌مناتی	۱۰۰۰	ریال
ادوارد	۷۵۰	ریال
طلای تیزابی یك مثقال	۴۳۰	ریال
نقره قدیم	۹۹٫۵۰	ریال
نقره جدید	۲۲٫۸۰	ریال

تقویم اطلاعات

۳ شنبه ۲۴ مهر ماه ۱۳۳۵

۱۱ ربیع‌الاول ۱۳۷۶

۱۶ اکتبر ۱۹۵۶

طلوع آفتاب: ساعت شش و ۸ دقیقه صبح

غروب آفتاب: ساعت پنج و ۲۴ دقیقه بعد از ظهر

تلفن اطلاعات

برای ارتباط با تمام شعب روزنامه و مجله و ژورنال

از ساعت ۸ صبح تا ۸ بعدازظهر تلفن خانه اطلاعات از اداره شماره‌ها شما جواب میدهد

۵۰۰۱۵ - ۵۰۰۱۴

۵۰۰۱۷ - ۵۰۰۱۶

اختصاصی هیئت تحریریه

که نیز از ساعت ۸ صبح تا ۸ بعدازظهر دائر است

شماره های ۵۰۰۱۸ - ۵۱۱۰۶

اختصاصی شعبه آگهی

از ساعت ۸ صبح تا ۸ بعدازظهر شعبه آگهی بازاست و تلفن های زیر در اختیار ارباب رجوع میباشد:

۵۰۹۶۴ - ۵۱۱۰۸

دستگاه مخابرات

کشیك ۲۴ ساعت

کلیه مراجعه کنندگان محترم اگر غیر از ساعات ۸ صبح تا ۸ بعداز ظهر که تمام شعب و تلفن‌های اطلاعات دائر است خواهند مطلبی بروزنامه بدهند با تلفن صبح خواهند باشماره: ۵۱۱۰۹ که مخصوص دستگاه مخابرات و شبانه روز و ایام تعطیل دائر میباشد صحبت فرمایند

کشك درمانگاههای کارگر

کشك شبانه درمانگاههای سازمان بیمه‌های اجتماعی کارگران برای کارگر از بیمار و افراد خانواده آنان بشرح زیر است

۱- درمانگاه مرکزی واقع در خیابان امیر کبیر (تلفن ۵۰۶۳۹) در تمام ساعات شب ۲- درمانگاه جنوب غرب واقع در خیابان جیت سازی (تلفن ۲۱۴۴۳) در تمام ساعات شب.

۳- سرویس اورژانس بیمارستان هدایت واقع در دروس برای کارگران مجروح و حادثه دیده (تلفن ۸۱۱۸۴)

۴- درمانگاه شوش (واقع در چهارراه شوش خان آباد) در کلیه ساعات شب (تلفن ۶۷۰۴)

کشك داروخانه‌ها

داروخانه بنگاه کل داروئی ایران شماره ۲ خیابان فردوسی اول کوچهٔ بانك داروخانه میر انتهای شهباز

- مسجد خیابان ژاله
- مرکز چهارراه پهلوی سیمای خیابان نواب چهارراه شکوفه شماره ۳ شهر ری
- پاس چهارصد دستگاه کوان در خیابان شکوفه

طلای اداره خیابان خیام چاپخانه اطلاعات صاحب امتیاز و مدیر مسئول عباس مسعودی

امشب بکدام سینما میروید

سینماهای درجه اول:

سینما ایران

**** صنم زما و باغی (متروکلدوین مایر - رنگی) - داستان پرحادثه و مشغول کننده‌ای است که باشرکت چهار ستاره بزرگ چون «رابرت تیلور» «آوا گاردنر» «هوارد کیل» و «آنتونی کوئین» مورد پرده سینما آمده است. این فیلم مرخلاف فیلم‌های نوع خود اثر جالب توجهی است و با حوادث زیاد خود بیننده را راضی نگهمیدارد - شروع ۱۰ صبح، ۴، ربع، ۶ و نیم، ۸ و سه ربع بعدازظهر - تلفن ۳۶۳۵۴ (شب ۳ نمایش)

سینما پارك - سینما دیانا - سینما متروپل

*** تئودورا (لوکس فیلم - رنگی) داستان شیرین و جالب توجهی است از فداکاریهای دختری که در راه آزادی و مساوات مردم کشورش قیام نمود و ریشه خائنین را از دستگاه امپراطوری روم شرقی برانداخت «جانامارباکانالی» و «ژرژ مارشال» و «رناتو بالدینی» رلهای قهرمانان فیلم را بازی میکنند دوبله فارسی (کارگران زیبکار دو فریدا شروع در سینما پارك، دیانا ۴، ۶، ۷ بعدازظهر. تلفن‌های ۳۵۰۴۷ و ۴۲۰۱۰ در سینما متروپل ۴ و نیم، ۶ و نیم، ۸ و نیم بعد از ظهر تلفن ۳۹۴۱ (شب ۹ نمایش)

سینما رکس

*** چادر سیاه (آرتور رانك - ویستاویژیون - رنگی) فیلم سرگذشت تراژدی عشق یك افسر انگلیسی، یك دختر زیبای عرب است و چیزیکه بیشتر از هر چیز در این فیلم بیننده را خود جذب مینماید سیر حقیقی داستان است که با هیجان زیادی بجلو میرود «دوبالدسیندن» «آنتونی استیل» و ستاره زیبای ایتالیائی «آنامارباساندری» رلهای اول «چادر سیاه» را بازی میکنند بوسیله این فیلم برای اولین بار سیستم مهیج «ویستاویژیون» به ایرانیان معرفی میشود (کارگردان: بریان دزموند هرست ۱۹۵۶ شروع ۱۰ صبح، ۲، ۴ و نیم، ۶ و نیم، ۸ و نیم بعدازظهر - تلفن ۳۴۱۶۹ (شب ۱۲ نمایش)

سینما رویال

**** تپه وداع (فوکس قرن بیستم - سینماسکوپ - رنگی) - تراژدی بسیار قوی و مهیجی است که از یك کتاب بزرگ ویرمشتری اقتباس و طرز بسیار باشکوهی بر روی پرده سینما آمده است داستان سرگذشت نویسنده کتاب و عشق اوست که با دنیائی آرزو با از دست رفتن محبوب وی برباد رفت. «ویلیام هولدن» و «جنیفر جونس» رلهای اول این فیلم را ایفا میکنند. نام اصلی رمان و فیلم «عشق چیز با شکوهی است» میباشد که متاسفانه در تهران با تبدیل آن به «تپه وداع» بمردم معرفی میشود موزیك فیلم بسیار جالب توجه و شنیدنی است و آواز «عشق چیز باشکوهی است» با موفقیت زیادی مواجه خواهد شد (کارگردان: هنری کنگ - ۱۹۵۵) - شروع ۱۰ صبح، ۴ و نیم، ۶ و نیم، ۸ و سه ربع بعد از ظهر (شب ۳ نمایش).

سینما کریستال

**** ترس ناگهانی (آر.ك. اور رادیو) زرکتر بن اثر سینمائی «جون کرافورد» ستاره هنرمند سینماست فیلم مزبور که یك درام اجتماعی است سرگذشت عشق زنی را شرح میدهد که تحت تاثیر احساسات و آلام درونی خود از زوبه شوهرش که با دختر دیگری نزدعشق میبازد سخت بیمار و درصدد انتقام از وی برمیآید. فیلم از لحاظ بازی قوی و مزاج سیار عالی و همچنین یك مشت ریزه کاری بی اندازه جلب توجه میکند و جاذبه آنهائیکه علاقمند بآثار حقیقتا باارزش هستند حتما این فیلم را را تماشا کنند (کارگردان: دیوید میلر ۱۹۵۲) - شروع ۳ و نیم، ۶، ۸ و نیم بعدازظهر تلفن ۳۷۶۷۵ (شب ۲ نمایش)

سینماری

**** بینوایان (محصول فرانسه - قسمت اول شاهکار بزرگ ادبی «ویکتور هوگو» باشتراك «هاری بور» هنرمند فقید - شروع ۶، ۸ بعدازظهر تلفن ۳۶۴۴۴ (شب ۱۲ نمایش)

سینما مولن روژ

*** بندباز (بوناتند آرتیست - سینماسکوپ - رنگی) - از فیلمهای جالب توجه سالهای اخیر هالیوود است که «کارول ریدر» کارگردان بزرگ و هنرمند انگلیسی آنرا تهیه کرده است فیلم داستان عشق دختری را شرح میدهد که بین دو مرد زیبا و قوی پنجه قرار گرفته که هر دوی آنها وی را دوست دارند و او نیز هر دو علاقمند است ولی سرنوشت حوادثی برای آنها ایجاد میکند که رشته دوستی دو رفیق و همکار را نیز متزلزل می‌سازد.

در این فیلم دراماتیزه کاریهای کارگردان بحد کمال رسیده و اثر با ارزشی را بوجود آورده است «برت لنکستر» «تونی کرتیس» «جینا لولوبریجیدا» «کاتی هورادو» و «تومای کومز» رلهای مهم را بازی میکنند میزانسن فیلم سیار قویست و عملیات سیرکی مهیجی را در بر دارد - شروع یك سانس ۶ و نیم بعدازظهر - تلفن ۳۸۷۶۵ (شب اول نمایش)

سینماهای

*** برنس والیانت (فوکس قرن بیستم - رنگی) داستان مجلل و پرشکوهی است از تاریخ سلطنت «آرتور» سلطان مقتدر انگلیسی در قرنها قبل و ماجرای دلاوران میز گرد و قوم سرکش «اسلائیکون» که بنحو زیبائی روی پرده بهنا و پرطمطراق سینماسکوپ آمده است «جیمس میسون» «جنت لی» «دبرا یاگت» «رابرت واکنر» «استرلینگ هایدن» و «بریان آهرن» رلهای برجسته و مهم فیلم را بازی میکنند ۹ و ربع، ۱۱ و نیم یك و سه ربع، ۶، ۶ و ربع، ۸ و نیم بعدازظهر تلفن ۴۲۱۶۹ (شب ۹ نمایش)

سینما مایاك تابستانی

**** بینوایان (محصول فرانسه) - قسمت دوم شاهکار بزرگ ادبی «ویکتور هوگو» باشتراك «هاری بور» هنرمند فقید - شروع ۶ و نیم، ۸ و نیم بعدازظهر تلفن ۳۶۴۲۴ (شب ۷ نمایش)

سینماهای درجه دوم:

سینما البرز

** ملقیش ملکمسبا (محصول ایتالیا) شروع ۳ و ربع، ۶ و ۸ و ربع بعدازظهر تلفن ۳۶۳۵۴ (شب ۱۲ نمایش)

سینما خورشید نو

** سیگار و جام (محصول مصر) درام و فارسی باشتراك: «سامیه جمال» و «کوکو» شروع ۲، ۴ و نیم، ۶ و نیم، ۸ و نیم بعدازظهر تلفن ۳۳۵۷۸ (شب ۹ نمایش)

سینما فردوسی (ریتس)

** سندباد بحری (آر.ك. او: رادیو رنگ) - باشتراك: «دوگلاس فربنکس» «مورین اوهارا» - فانتزی - شروع ۴، ۶، ۸ بعدازظهر (شب ۲ نمایش)

سینما فوکس

** جنون عشق (محصول ایتالیا) - باشتراك: «رافوالونه» «ماریا مرلی» - دوبله فارسی (تکراری) - شروع ۶ و ربع، ۸ و نیم بعدازظهر - تلفن ۳۷۹۵۶ (شب ۶ نمایش)

سینما سیلوانا

* قهرمان سوبل (محصول فرانسه - رنگی) - باشتراك: «لوئی ماریانو» - ناطق فرانسه - شروع ۴، ۶، ۸ بعدازظهر - تلفن ۳۳۷۷۷ میدان ژاله (شب ۲ نمایش)

تماشاخانه تهران

برویم امر کا باشتراك: وحدت پرخیده کمدی شروع ۸ و نیم بعدازظهر

تاتر شهرزاد

کنسرت خواننده مشهور: منوچهر شفیعی - شروع ۷ و نیم بعدازظهر.

ارزش هریك از فیلمها با ستاره بشرح زیر تعیین میگردد

* متوسط — ** خوب — *** خیلی خوب — **** عالی

سینماء نوس

** خورشید میدرخشد (کاروان فیلم) - باشتراك: وحدت، شهین - کمدی درام ناطق فارسی شروع ۴، ۶، ۸ بعد از ظهر تلفن ۳۵۱۱۵ (شب ۲۷ نمایش)

ارزش فیلم‌های فارسی بامقایسه محصولات قبلی ایران تعیین میگردد. ترتیب شده در جلوی آنها همپایه فیلم‌های خارجی نیست.

آخرین تغییرات در برنامه سینماها را هر شب در صفحه ۴ ملاحظه فرمائید

از خبرنگار ما در پاریس

هنوز هم خطر بروز قحطی نواحی جهان را تهدید میکند

سازمان ملل متحد برای جلوگیری از این خطر چه طرحهائی دارد؟

جمعیت جهان بیشتر و سریعتر از تولید محصولات زراعتی و غذائی افزایش می‌یابد

اهمیت آلمان در اقتصاد خاورمیانه و موانع نفوذ آن در این منطقه

گزارش خبرنگاران ما از کشورهای خارجه

مسئله تامین مواد مورد احتیاج جمعیت زمین اکنون دوباره مورد توجه دانشمندان علم اقتصاد قرار گرفته است.

قسمت مربوط بمطالعه مواد غذائی و زراعتی از تشکیلات سازمان ملل متحد امسال قسمتی از گزارش خود را بمقایسه ازدیاد جمعیت جهان با ازدیاد تولید مواد زراعتی در چند سال گذشته اختصاص داده است.

مطابق آماری که در این گزارش دیده میشود تولید مواد زراعتی و مواد غذائی در سال ۱۹۵۴ و ۱۹۵۵ نسبت بقبل از جنگ هر کدام بیست درصد افزایش یافته است در حالیکه جمعیت دنیا درحدود نوزده و نیم درصد بالا رفته است.

مطالعه این ارقام نشان میدهد که در سالهای اخیر بالاخره آثار جنگ از بین رفته و تولید مواد غذائی بسطح قبلی خود رسیده است.

خطر گرسنگی باز هم دنیا را تهدید میکند

باوجود این نباید از این مسئله چندان خوشوقت بود. درحقیقت معنی این امر آنست که هنوز هم عده زیادی از جمعیت جهان با بدبختی و گرسنگی دست بگریبانند.

قبل از جنگ هم با همین شرائط بود که میلیونها نفر با گرسنگی و کمبود مواد غذائی زندگی میکردند. امروز هم میگویند که برای تخفیف شدت و خطر مسئله‌ای که جمعیت جهان بوجود آورده است باید تولید و مخصوصا تولید زراعتی سریعتر از جمعیت ترقی کند. اما در شرائط فعلی هیچکس نمیتواند بگوید که چنین تحولی در جریان است امر دیگری که خطر بروز قحط و غلا را در نواحی مختلف کره زمین بیشتر میکند آنست که امکان دارد در عرض مدت معینی تعداد مرگ و میر کم شده موجب افزایش بیشتر جمعیت جهان گردد.

البته درمقابل این امر عوامل دیگری هم از قبیل پیشرفت و ترقی تکنیک کشاورزی وجود دارند که باز دیاد تولید مواد زراعتی کمک میکنند.

اکنون تشکیلات مربوط بمواد غذائی و کشاورزی سازمان ملل متحد تمام هم خود را مصروف توسعه و ترویج اصول فنی کشاورزی که فعلا در کشورهای مترقی رایج است در کشورهای عقب مانده مینماید و با این امر میکوشد که سطح تولید مواد غذائی را بالا برد.

جمعیت خاورمیانه با شدت زیادی بالا میرود

واضح است که ازدیاد جمعیت در تمام نقاط دنیا بیک نسبت نمی‌باشد ازدیاد جمعیت در امریکای لاتین، افریقا خاورمیانه یا بعبارت دیگر در نواحی عقب افتاده بسیار شدید است جمعیت خاورمیانه سی درصد نسبت بقبل از جنگ بین‌الملل دوم افزایش یافته است (افزایش مواد غذائی در همین مدت ۳۸ درصد بوده است) در اقیانوسیه افزایش جمعیت ۴۷ درصد بوده است تولید مواد غذائی تنها ۳۹ درصد ترقی کرده.

برخلاف آنچه تصور میشود ازدیاد جمعیت در نواحی خاور دور و امریکای شمالی ضعیف‌تر از نقاط دیگر بوده از این آمار فهمیده میشود که در نواحی اقیانوسیه و امریکای لاتین و خاورمیانه تولید غذائی و زراعتی چندان رضایت بخش نیست بطوریکه اکنون بسا کنین خاور دور قریب یک چهارم کمتر از آنچه در گذشته مواد غذائی میرسید نصیب میشود.

امروز در دنیا در دو منطقه امریکای لاتین و خاور دور گرسنگی بیش از همه جای دیگر وجود دارد و در این مناطق است که در سالهای اخیر هیچ پیشرفت قابل توجه در این زمینه بدست نیامده است.

مبارزه با قحط و غلا و جلوگیری از بروز آن یکی از مهمترین مسائلی است که امروز توجه تمام سازمان‌های بین‌المللی و محافل اقتصادی جهان را بخود جلب کرده است. با اینکه طرح‌های مختلفی در این زمینه تهیه شده هنوز هم اهمیت این مسئله از بین نرفته و خطر بروز قحط و گرسنگی یکی از بزرگترین مشکلات زمان ماست.

آلمان و اقتصاد خاورمیانه

دولت آلمان غربی همچنان میکوشد که روابط اقتصادی خود را با کشورهای خاورمیانه توسعه دهد این کوشش از هر جهت برای کشورهای غربی مهم و قابل اهمیت است.

بازارهای خاورمیانه یکی از بهترین بازارهای مصرف کنندهٔ مواد صنعتی کشورهای اروپائی است.

متخصصین آلمان زودتر و سریعتر از دیگران توانستند که احتیاجات این بازارها را تشخیص داده و فرآورده‌های خود را با احتیاجات کشورهای خاورمیانه مطابق کنند.

امروز آلمان غربی توانسته است قدرت صنعتی گذشته خود را بدست آورد و برای حفظ همین قدرت است که ببازارهای خاورمیانه توجه زیادی میکند.

توجه بخاورمیانه امتوان در فعالیت های مختلف دولت آلمان غربی بخوبی ملاحظه کرد تشکیل جمعیت خاور نزدیک و میانه و کمیسیون اقتصادی آلمان برای خاورمیانه تشکیل شرکت تجارتی آلمان و عرب، معاملات تجارتی با ایران و مصر، ترویج روابط فرهنگی و غیره همه نمونه‌ای از این سیاست توجه بخاورمیانه دولت آلمان بوده است.

اما تمام علاقه‌ایکه از طرف ملت و دولت آلمان بخاورمیانه نشان داده می‌شود نمیتواند دلیلی برای ثبات رابطه اقتصادی کنونی این دو ناحیه باشد. در حقیقت دولت آلمان غربی با مشکلات زیادی در این راه مواجه است. صادرات آلمان بمصر در نیمه اول سال ۱۹۵۵ متوقف ماند در عربستان سعودی یک کارتل بزرگ آلمانی مجبور شد که دست از عملیات خود بکشد دولت سوریه از گفتگو و مذاکره درباره قرارداد تجارتی سر باز زد تجارت ایران و آلمان نیز مواجه با اشکالات مختلف میباشد.

تمام این عوامل رقابت کشورهای انگلیس و امریکا را باید اضافه کرد.

اهمیت مبادلات اقتصادی آلمان و خاورمیانه

اگر کشورهای اسرائیل، ترکیه قبرس، افغانستان و پاکستان را در جزو خاورمیانه بدانیم باید بگوئیم که صادرات آلمان باین ناحیه از سال ۱۹۵۰ تا ۱۹۵۵ - ۲۲۶ میلیون دلار اضافه شده است.

واردات آلمان از این ناحیه نیز در همین مدت درحدود ۲۲۲ میلیون دلار افزایش یافته است.

بطوریکه از ارقام مذکور بر میآید اهمیت صادرات خاورمیانه بآلمان کاملا قابل توجه است. قسمت اعظم این صادرات را نفت و مواد نفتی تشکیل میدهد (قریب ۹۰ درصد از مصرف نفت آلمان)

اکنون باید دید که در سالهای آینده این وضعیت چه صورتی بخود خواهد گرفت.

در زمان حال آلمان غربی با کشورهای افغانستان، مصر، ایران، عراق، پاکستان، ترکیه، لبنان معاهده تجارتی بسته است اما با کشورهای دیگر از جمله هاشمی اردن، اسرائیل، عربستان سعودی و سوریه هنوز نتوانسته است معاهده اقتصادی ببندد.

مشکل تازه که قراردادها بوجود آورده اند مسئله پرداخت و انتخاب پول خارجی است بعضی از این کشورها عضو کره دلار و بعضی دیگر جزو کره لیره هستند و همین امر رابطه پولی آلمان را با این نواحی بسیار مشکل می کند.

در آینده آلمان باز هم به نفت احتیاج خواهد داشت: تقاضای آلمان افزایش خواهد یافت و همراه این افزایش نفت خاورمیانه نیز بیشتر سوی این کشور روانه خواهد شد اما در باره مواد اولیه دیگر مانند سنگهای معدنی یا محصولات زراعتی (گندم، میوه، پنبه) این امر چندان مطمئن نیست.

خاورمیانه ناحیه عقب افتاده است که نمیتواند به مقدار ناچیزی در سال مواد زراعتی تولید کند یا سنگهای معدنی استخراج نماید.

آلمان نمی‌تواند بر این ناحیه نفوذ اقتصادی پایداری پیدا کنند زیرا این دولت در تولید نفت جهانی سهمی ندارد نفوذ در خاورمیانه با کسانی خواهد بود که بر نفت جهان حکومت می کنند.

از طرف دیگر دولت آلمان غربی نمی‌تواند سرمایه‌های زیادی در این ناحیه بکار انداخته با اعتبار فراوان برای این کشورها قائل شود همین امر باعث شده است که تاکنون چندین طرح مختلف مانند طرح «لتانی» در لبنان و سد «آسوان» در مصر نتواند توسط موسسات آلمانی صورت بگیرد.

یکی دیگر از احتیاجات مالی کشورهای خاورمیانه خرید کارخانهای مختلف است دولت آلمان غربی متوجه شده که با آشنائی بیشتر با شرائط خاورمیانه می‌تواند از این راه بازار نسبتا خوبی برای مواد تولیدی خود تهیه کند. خاورمیانه می کوشد که با تهیه نقشه‌ها و طرح‌های مختلف و با استفاده از نظریات علمای اقتصاد مشکلات خود را برطرف نماید در این زمینه هم آلمان غربی می تواند مانند گذشته خدمات مهمی بکشورهای این ناحیه بنماید مشاورات اقتصادی و فنی، فرستادن کارشناسان و متخصصین (طبیب، مهندس، معمار) از راه‌هائی است که به حفظ وضع فعلی آلمان در خاورمیانه کمک میکند.

آشپزخانه و حمام کامل اولین شرط تامین یک زندگی مرفه و مدرن است

سان فلیم

نام کاملترین اجاقهای نفتی و ممتازترین نوع دستگاههای آبگرمکن است

Sun Flame

Seatmark

نمایندگی انحصاری: شرکت تهرانشهر محدود خیابان سعدی مقابل ایرانتور تلفن: ۳۴۳۵۳

آ-۲۱۹۳۶

مناقصه شماره ۳۵۷۶

صندوق مشترک ایران و امریکا برای توسعه فنی و اقتصادی خرید و ساخت ۲۵ عدد صندلی رو کش‌دار را بمناقصه میگذارد.

پیشنهاد دهندگان میتوانند مشخصات و نمونه های چاپی مناقصه را در شعبه خرید صندوق مشترک واقع در خیابان شاهرضا اطاق شماره ۳۰۴ از تاریخ ۲۵ مهر ماه الی ۲۸ مهر ۱۳۳۵ از ساعت ۸ تا ۱۲ ظهر دریافت دارند

مدیر عامل صندوق مشترک اصلی

آ-۲۱۹۸۸ ۱-۲

جناب آقای جواد عامری

انتصاب آنجناب که از شخصیتهای ممتاز کشور شمار میروید سمت دادستان کل کشور موجب کمال مباهات قاطبهٔ اهالی سمنان و منسوبین گردید و این حسن انتخاب و موقع‌شناسی را که اولین قدم در راه تامین عدالت اجتماعی میباشد بجناب آقای کاشانیان وزیر دادگستری تبریک عرض نموده موفقیت جنابعالی را در راه اعتلاء نام ایران و تعمیم عدل و داد از خداوند متعال خواستارم

رئیس محلی گمرک خرمشهر - دهناد طباطبائی

آ-۲۱۰۹۶

جناب آقای وزیر دادگستری

حمدالله نام جوادی ساکن قریه کژ مزلقان ساوه قناتی در مجاور قنات هزارساله دولت آباد احداث نموده چون قنات وی شولات و پنجاه متر عمیق‌تر از قنات دولت آباد است ثلث آب قنات نام‌برده را کشیده قریب ۲۰ نفر از اهالی بواسطه کمی آب جهت زراعت متواری شده‌اند شخص نام‌برده باعث قطع نان ۵۰۰ نفر اهالی شده است و شکایتی هم بدادگاه محترم تهران و ساوه و حتی بدفتر شاهنشاهی شده است برادران و منسوبین وی حاج رستم و عبدالعلی و کمالی و حسن قنبر هم از پرداخت سهمیه حق‌الوکاله و مقنی خودداری میکنند چنانچه مالکین باقدام دولت آب قنات را باندازه اولیه‌اش برگردانند نام‌بردگان حق استفاده از اضافه آب را ندارند لذا مالکین قبل از متواری شدن تقاضای دادرسی دارند.

آ-۱۶۱۳۵

فروش ۵۴۰ متر خانه کلنگی

در سرچشمه کوچه میرزا محمود وزیر که از شمال و جنوب به کوچه‌های حاجی فخرالملک و نصیرالدوله درب دارد و قابل دو یا چهار تقسیم هم میباشد در اختیار بنگاه کوشان میباشد نشانی لاله‌زار نزدیک تویخانه کاشی ۲۸ آ-۲۱۹۱۲

اقرار از جار

اینجانب لهراسب فرزند اقا بزرگ شهرت کوهستانی دارنده شناسنامه شماره ۲۶۱ صادره آمل شغل دانش آموز در سال ۳۱ در اثر اغفال سیروس حکیمی وارد سازمان جوانان حزب منحله توده شده و در حوزه‌ای باتفاق حسین ملکی که مسئول آن حکیمی بود شرکت میکردم و یکفر دساده‌ای بیش نبودم پس از قیام ملی ۲۸ مرداد که خیانت حزب منحله توده بر ایران ثابت شد کنارگیری نمودم لذا با اظهار ندامت از گذشته تنفر عمیق خود را نسبت بسران خائن توده اعلام و وفاداری خود را نسبت شاهنشاه محبوب و میهن عزیز ابراز میدارم

لهراسب کوهستانی

آ- ۱۶۱۰۱

حصر وراثت

آقای محمد علی حدادیان دارای شناسنامه شماره ۱۶۹۷۶ زنجان فرزند شعبان از این دادگاه درخواست گواهی حصر وراثت نموده. چنین توضیح داده که شعبان حدادیان دارنده شناسنامه ۱۶۹۷۴ زنجان در تاریخ ۲/۷/۲۶ در زنجان اقامتگاه دائمی خود بدرود زندگی گفته ورثه آنمرحوم منحصر است به متقاضی و باقر و ابوالفضل و بدالله پسران و بانو عصمت و عشرت دختران و بانو راضیه عیال دائمی متوفی همگی حدادیان اینک با انجام تشریفات مقدماتی درخواست مزبور را سه نوبت پی در پی ماهی یک مرتبه آگهی مینماید تا هر کس اعتراض دارد و یا وصیتنامه از متوفی نزد او باشد از تاریخ نشر نخستین آگهی ظرف سه ماه بدادگاه تقدیم دارد والا گواهی صادر و هر وصیتنامه جزسری و رسمی که بعد از این موعد ابراز شود از درجه اعتبار ساقط و بلااثر خواهد بود

رئیس دادگاه بخش زنجان

فتوره چیلر

نوبت سوم ۳۵/۷/۲۶

آ- ۱۵۴۵۰ ۳-۳

حصر وراثت

آقای جعفر دینی دارای شناسنامه شماره ۱۳۲۸ زنجان فرزند آقای خلیل دینی از این دادگاه درخواست گواهی حصر وراثت نموده و چنین توضیح داده است که خلیل دینی در تاریخ ۱۸/۲/۳۵ در تهران اقامتگاه موقت خود بدرود زندگی گفته ورثه آن مرحوم منحصر است بمتقاضی و حلال دینی پسران و عفت و عصمت و دینی دختران و بانو کشور دینی زوجه دائمی متوفی.

اینک با انجام تشریفات مقدماتی درخواست مزبور را سه نوبت پی در پی ماهی یک مرتبه آگهی مینماید تا هر کس اعتراض دارد و یا وصیتنامه از متوفی نزد او باشد از تاریخ نشر نخستین آگهی ظرف سه ماه بدادگاه تقدیم دارد والا گواهی صادر و هر وصیتنامه که بعد از این موعد ابراز شود از درجه اعتبار ساقط و بلااثر خواهد بود.

رئیس دادگاه بخش زنجان

نوبت سوم ۳۵/۷/۲۴ فتوره چیلر

آ- ۱۵۴۵۴ ۳-۳

نمایندگی آلمان در ایران R·F·T

باطلاع مشتریان:

رادیو، رادیوگرام و ضبط صوت

میرساند در موقع خرید توجه داشته باشید که

علامت R·F·T روی رادیوها چاپ شده باشد

رادیوهائیکه دارای علامت R·F·T باشد

تعمیرات و لوازم یدکی آن مجانی است

از هر نقطه ایران هر نوع لوازم یدکی خواسته باشید مجانا با اولین وسیله ارسال میگردد

برای خرید و ملاحظه به کلیه رادیوفروشیهای معتبر تهران و شهرستانها مراجعه نمائید

نمایندگی R·F·T در ایران - سرای چیت ساز - تلفن: ۲۲۹۱۴ - تلگرافی: ۹۸

آ-۲۱۸۹۴

آ-۲۱۹۳۱

مدل جدید ۵۶ رادیو بلاپونکت آلمانی معرکه میکند! قبل از خرید رادیو

از مدلهای جدید بلاپونکت دیدن کنید

نماینده فروش بازرگانی شاهنک خیابان فردوسی مقابل بانک ملی - وکالای رادیو مقابل صندوق پس انداز

آ-۲۱۹۵۴

لهستان در استانه تحولات سیاسی و اقتصادی عمیقی قرار گرفته

بقیه ازصفحه‌اول

روابط دبرین‌را تجدید نمایند.

گزارش های رسمی حاکی از آنست که مدت توقف سران مجارستان در بلگراد چهارروز خواهد بود ،

تجربیات تیتو از نظر مجارستان

بلگراد ـ اسوشیتدپرس ـ دیر وزاعضای هیئت نمایندگی دولت مجارستان وارد یوگسلاوی شدند.

بعداز ورود هیئت رسمی مزبور بیانیه‌ای صادر شد واین اولین باری است که چنین هیئتی از کشورهای دست نشانده شوروی وارد یوگسلاوی میشود •

تحولات در کشورهای دست نشانده شوروی وفعالیت‌های تیتو برای شخص خودش و کشوریوگسلاوی حب ومنزلت خاصی درمیان کشورهای کمونیستی اروپای شرقی بوجود آورده‌است.

مذاکرات بلگراد میان سران یوگسلاوی ومجارستان ازاین لحاظ قابل مطالعه وبحث است که چندی پیش مسکو بخشنامه شدیدی به کشورهای دست نشانده‌شوروی فرستاد وآنهارااز پیروی‌سیاست تیتوئیزم بر حذرداشت .

قبل از صدور بیانیه اعضای‌هیئت مجارستان دریك کنفرانس مطبوعاتی شرکت کردندوهمگی از تجربیات تیتوبه‌نیکی نام بردند .

متن‌مصاحبه‌واعلامیه‌ازطرف‌خبرگزاری رسمی یوگسلاوی‌موسوم به تانجونك منتشرشد.

بیانیه‌مزبور میگوید که‌مذاکرات وتبادل نظر بین دوطرف درمحیطی‌پر ازمحبت وبیگانگی ادامه‌داشت وهر دوطرف اظهارتمایل کرده‌اندتاحصول نتیجه نهائی ومثبت باین مذاکرات ادامه‌بدهند. اعلامیه‌هم‌چنین‌اضافه‌می کند که‌نمایندگان‌دو کشور بطور وضوح‌وسریع‌عقایدخودرااباز داشته‌و معتقدند که‌تابحال‌محصول‌مذاکرات رضایتبخش ومفید بوده.

تحسین کمونیست های ایتالیا از تیتو

لیولیانا ـ خبرگزاری فرانسه ـ دراعلامیه رسمی که‌دیروزمنتشرشد گفته‌شده که‌میان نمایندگان‌اتحادیه کمونیستهای‌یوگسلاوی‌ونمایندگان حزب کمونیست ایتالیا مذاکرات‌در محیط دوستانه وصمیمانه انجام‌شد و تبادل‌افکار ونظریات برپایه برابری و حس‌احترام متقابل در اطراف کلیه مسائلی که‌موردنظر احزاب کمونیست این‌دو کشوراست بعمل‌آمد .

اعلامیه‌اضافه میکند که‌طرفین‌تایید کردند که بایستی همکاری نزدیك بین دوحزب همیشه وجودداشته‌باشد وبرای حفظ‌منافع تشکیلات کارگری دو کشور وتوسعه سوسیالیسم‌ونزدیکی ودوستی دوملت وترقی طبقهٔ کارگر و تمام‌قوای‌پیشرواست‌احزاب کمونیست دوکشور در تمام موارد با یکدیگر همکاری نزدیك داشته باشند تاموفق بانجام برنامه های‌خود وتحقق دادن بآمال طبقه‌کارگر گردند.

طرفین تصمیم گرفته‌اند که‌درآینده همکاری نزدیکتری برپایه برابری و احترام متقابل و عدم دخالت درامور داخلی‌دوحزب‌داشته‌باشند. درصورتیکه دربعضی مواردتوافق مقدورنباشدبانتقاد دوستانه اکتفاگردد.

اجرای این‌اصول‌همکاری نزدیك‌را بین این‌احزاب‌وحتی‌بااحزاب کمونیست ممالك دیگر وهمچنین کلیه‌تشکیلات کارگری تسهیل‌خواهد کرد .

درآخر اعلامیه تذکر داده‌شده‌است که‌اتحادیه‌احزاب کمونیست‌یوگسلاوی دعوت‌حزب کمونیست ایتالیارا برای فرستادن‌یك‌هیئت نمایندگی بکنگره آتی حزب کمونیست ایتالیا پذیرفته است •

پس‌از نشر اعلامیه‌رئیس‌هیئت‌نمایندگی ایتالیا لوئیجی‌لونگو به خبرنگاران گفت :

هیئت نمایندگی حزب کمونیست ایتالیا ازنتایج حاصله از مسافرت و مذاکرات خود بسیار خوشوقت‌است سپس نامبرده طرز اداره تشکیلات کارگری یوگسلاوی را ستودو گفت این بهترین‌نمونه‌دموکراسی‌توده‌ایست که تا بحال مشاهده نموده‌است •

معاون‌دبیر کل حزب کمونیست‌ایتالیا درآخراظهارات‌خود گفت: که‌تجربیات وپیشرفتهای‌حزب کمونیست‌وتشکیلات کارگری یوگسلاوی میتواند برای تشکیلات کارگری ممالك دیگر سرمشق قرارگیرد حتی برای‌ایتالیا•

دیروز بعدازظهر نمایندگان حزب کمونیست ایتالیا بلگراد را بقصد کشورخودترك کردند

نتیجه قساوت و بیرحمی

یونان ـ رویتر ـ ژوزف‌چالاسنیسکی استادعلم‌الاجتماع دانشگاه که‌بعنوان شاهددرمحاکمه‌هشت نفرجوان لهستانی که باتهام حمله‌به‌پاسگاه پلیس برای گرفتن اسلحه بمنظور حمله‌به اداره امنیت‌شهر یزنان تحت‌تعقیب‌میباشند حاضر شده‌بود اظهارداشت که‌اغتشاشات ۲۸ ژوئن‌یزنان عبارت‌از عکس‌العمل احساسات خشمانه مردم‌علیه‌بیرحمی و قساوت بود :

پرفسورچالاسنیسکی‌سپس‌افزود که‌در ابتدااعتصابیون اجتماعی درمقابل‌ساختمان شورای محلی برای‌اولین‌باردرحکومت و رژیم فعلی لهستان تشکیل‌داده و تظاهراتی علیه معنی‌اشتباهات‌مینمودند این‌تظاهرات که‌جنبه‌مذهبی‌داشت در ابتدا باخواندن‌سرودهای دسته‌جمعی شروع‌شد .

از نظر روانشناسی‌این‌تظاهرات چون برخلاف‌قانون بوده وبرای اولین بار صورت میگرفت درمردم واعتصابیون اثرسیارشدیدی داشت .

پروفسور گفت که دراینموقع صدای تیری بگوش‌رسید وهمهمه‌ای‌درمیان تظاهر کنندگان شروع شد وپلیس طرف اطفال‌تیراندازی کرد.

این‌تیراندازی از نظر روانشناسی‌باعث شد که خاطرات زجر وشکنجه‌ایکه معمولا بوسیله پلیس درتحقیقات بکار برده‌میشود دردهن‌این عده ازجوانان تجدیدواحیاشودوعلاوه‌براین‌مردم‌دیدند جمعی کودك وزن بر اثر اصابت گلوله مجروح گردیده ونزمین‌افتاده وعده‌ای پرچمی‌راباخودحمل‌میکنند احساسات مردم‌دراینموقع بسیارشدید شد وازنظرمردم دیگرپلیس نماینده عدالت ودولت نبود•

پروفسور گفت کسانیکه دراینموقع بزندانها وسربازها حمله بردند تا اسلحه بدست‌آورده وعلیه پلیس‌بکار برندفکر نمیکردند که‌عملشان جرم باشد•

مردمیکه دراینموضوع اسلحه بدستشان‌افتاده‌بودقادربه کنترل اعمال خودنبودند زیرااعمال این‌اجتماع در حقیقت عکس‌العملی‌درمقابل‌بیرحمی وقساوت‌بود•

چالاسنیسکی‌استادعلم‌الاجتماع‌سپس گفت که‌نظراودراین اجتماع‌عناصر بزهکار وجودنداشتندودرچنین‌موقعی هیچکس نمیتواند بمقاصد مردم پی برده ودرباره‌آن‌قضاوت‌و اظهار نظر نماید•

اعمالیکه درحال عادی جرم تلقی میشود درچنین مواقعی چون بدون قصد جنایت و ارتکاب جرم صورت میگیرد نمیتواندبزه‌محسوب شود.

درحقیقت‌مردمی باافکار ونیات‌عالی همراه‌باافرادی که‌مقاصد جنایتکارانه داشتنددر این‌اغتشاش‌شرکت کردند

پس از اظهارات پرفسور ژوزف چالاسنیسکی دادستان کل مارکوئیر اظهارداشت‌همانطور که‌دربدورسیدگی گفته است‌محکمه هیچ احتیاجی به استماع اظهارات پرفسورچالاسنیسکی ندارد وبنابراین سئوالی‌هم ازپرفسور مزبورنخواهد کرد.

در انتظار تیتوی لهستان

ورشو ـ خبرگزاری فرانسه ـ خبرنگار مخصوص خبرگزاری فرانسه ازورشو گزارش میدهد:

لهستان درحال یك‌تحول بزرگ‌سیاسی و اقتصادی است ، مراجعت تیتوی لهستان صحنه سیاست بمرحله عمل درآمده است وهمه منتظر تشکیل کمیته‌مرکزی‌حزب کمونیست هستند تااز گوموکا دعوت‌نمایند مجددا در جلسات پولیتبوروی لهستان شرکت جویند.

گوموکا امروز مردمقتدر لهستان شناخته شده‌است ومحافل‌مطلع‌اظهار میدارند که تنها گوموکاقادراست.

اولااجرای‌دموکراسی‌بسطح‌تعمیم‌آن نظارت کندونگذاردازمجرای حقیقی خودمنحرف گردد

ثانیاحس اعتمادملت رامجددابحزب کمونیست‌ودولت جلب‌نماید

موضوعی که تابحال‌روشن‌نشده‌اینست که چه مقامی‌را بایستی گوموکا در هیئت دولت‌اشغال نمایدیوارد کدام دسته ازرهبران‌لهستان‌خواهدشد آیا بدسته‌افراطیون‌تواك ، روکوسوفسکی که‌طرفداراستالین هستندخواهدپیوست یابااعتدالیون‌اوشاب دبیر کل حزب کمونیست‌همکاری‌خواهدنمود ویااینکه ازلیبرالهای سیرانکوویچ نخست‌وزیر طرفداری‌خواهد کرد

ظاهرا گردمولکا باهیچیك از این دستجات موافق نیست‌وآنچه میتوان ازنظر سیاسی واوضاع داخلی کشورحدس زد وعنوانی که ازهمه‌اینهابرای وی متناسب‌تر بنظر میرسد اینست که گوموکاباك«کمونیست‌ملی» است و شخصیت سیارقوی‌دارد وبرهبری او تغییرات اساسی‌درسیاست‌داخلی وخارجی دولت‌بدیدخواهدشدواوضاع اجتماعی واقتصادی کشور تحول اساسی خواهد یافت وروزی که گوموکازمام اموررا دریکی ازقسمتهای‌دولت‌لهستان‌دردست گیرداوضاع بکلی‌عوض‌خواهدشد

درهرحال‌فعلا سیاست‌ضداستالینی‌در لهستان‌باشدت وحدت تعقیب میشود واجرای اصول دموکراسی برهبری لیبرالهای‌سرانکوویچ نخست وزیر ادامه‌دارد و دراین‌موردمسکو سکوت اختیار کرده است‌یعنی‌درحقیقت‌موافق است .

افشای جریانات‌مربوط بدستگیری ومحکمه‌هیئت‌عدهٔ زیادی ازمردم‌بیگناه لهستان که‌ازطرف‌وزیر دادگستری‌در کمیسیون‌مجلس‌بعمل آمددادرس‌بزنان گفت:مطالب‌منتشره‌درجراید، آزادی سخن که بمردم داده شده‌است نمونهٔ بارزی ازسیاست ضد استالینی دولت است .

انتخابات لهستان

ولی هنوز خیلی کارها باقی است انتخابات ماه دسامبرمورد توجه تمام محافل‌وجرایداست وهمه عقیده‌دارند که باید انتخابات آزاد ودمکراتیك باشد .

ولی چطور میتوان این آزادی را عملی کرد؟

بعضی میگویند که باید در موقع انتخابات درهرحوزه لیستهای متعدد ازکاندیداهای انتخابات دراختیارمردم گذارده شود.

البته این عمل غیر مقدور و جنبهٔ کابیتالیستی دارد.

بنابر بن باین فکر افتاده‌اند که‌عدهٔ کاندیداهای حزبی را زیادتر کنند تا مردم اقلا بتوانند از میان کاندیداها اشخاصی که بنظرشان بیشترصلاحیت دارند انتخاب کنند و درلیست «جبههٔ ملی» بغیر ازاسامی کاندیداهای‌حزب کمونیست‌نام‌کاندیداهای‌حزب دمکرات و کشاورزان‌وکاتولیکها نیز قید گردد.

ولی انتخابات طوری‌بعمل آید که‌درهر صورت اکثریت نصیب کمونیستها گردد و طوری باشد که نسبت کاندیداها به‌کرسی‌های مجلس ۱۵ نفر به‌۱۰ نفرباشد ودر هر لیست‌نام ده‌کاندیدای کمونیست و۵ کاندیدای دیگر ازاحزاب‌کاتولیك ودمکرات و کشاورزان‌قید گردد که‌درهر حال واو هر ۵کاندیدای آزاد انتخاب‌شوند باز اقلا درهرلیست ۵ نمایندهٔ کمونیست نیزانتخاب‌شده‌باشند ودرضمن احزاب آزادیگر بدون‌آنکه‌اکثریت‌بدست بیاورند اقلاافراکسیونهای‌متشکل در مجلس‌داشته‌باشند وباآزادی‌بیان‌دست لهستان صورت مجلس کشورهای دموکراسی دیگر جهان‌درآید .

تحولات اقتصادی لهستان

درامور اقتصادی نیز درنظراست تغییرات اساسی داده‌شود ودستگاه‌های اداری‌را که‌تمام چرخهای‌اقتصادی مملکت‌را فلج کرده‌است ومخصوصا تمرکزامور اقتصادی‌را ازبین‌ببرد وآزادی‌عمل‌و استقلال بیشتری به‌واحدهای‌اقتصادی بدهند .

ازطرف‌دیگر درنظراست بصاحبان کارگاهها و کارخانه‌های کوچك و صنعتگران کمکهای‌بیشتر شده وبآنها آزادی‌کامل‌داده‌شود تاتوانندمؤسسات خودرا بدون‌دخالت دستگاه اداری و نظارت دائمی آنها اداره‌نمایند .

درامور کشاورزی نیز آزادیهائی در نظر گرفته‌شده‌است و منجمله ازاول ژانویه۱۹۵۷ تحویل‌اجباری‌محصولات کشاورزی ودامپروری ملغی گردیده است .

واشنگتن ـ رویتر ـ دولت آمریکا دیروز اعلام کرد کمکهای اقتصادی آمریکا بکشور یوگسلاوی همچنان ادامه‌خواهدداشت•مقامات دولتی در آمریکااظهارداشتند که دستورداده‌شده است‌حمل اسلحه سنگین و کمکهای نظامی به‌یوگسلاوی‌فعلاموقف‌شود• قراربود دولت آمریکابرای‌یوگسلاوی دوبست‌هواپیمای‌جت‌بفرستدودرنامه‌ای که آیزنهاور رئیس‌جمهور آمریکا به رهبران کنگره ومجلس‌سنای آمریکا نوشته‌است اظهارداشته که باتوجه به گذشته‌ومطالعه دقیق‌وضع یوگسلاوی چنین برمیآید که اندولت استقلال خودرا حفظ کرده وزیرسلطه شوروی نخواهد رفت بهمین مناسبت‌لازم‌است که کمکهای‌اقتصادی آمریکا بآنکشور کماکان ادامه‌پیدا کند• آیزنهاوراین تصمیم را ده روزپس‌ازاینکه تیتو با رهبران شوروی در بالتا ملاقات و مذاکرات سری‌نمودواتخاذ کرد.مقامات مطلع اظهارمیدارند که‌پوپویچ‌وزیر امورخارجه‌یوگسلاوی درملاقات‌اخیر خود بادالس‌درنیویورك راجع‌بملاقات تیتو باسران‌شوروی مذاکراتی بعمل آورده وبه‌وی قول داده‌است که این ملاقات درسیاست‌خارجی یوگسلاوی ودوستی آندولت با دنیای‌غرب‌تغییری نخواهدداد .

پوپویچ وزیر خارجه یوگوسلاوی همچنین‌در بلگراد بایدجیمس‌ریدلبرگر سفیر امریکاملاقات وبوی گفته‌است که ملاقات‌تیتوبارهبران شوروی‌در«بالتا» وجزیره « نیرونی » باعث برهم‌زدن دوستی یوگسلاوی و کشورهای غربی نخواهدشد .

کشورهای متحدامریکااز موقعی که‌تیتو درسال۱۹۴۸ سیاست خودرااز شوروی‌ها جدا کرده و مستقل نمود تاکنون‌یك میلیارد دلار باین کشور کمکهای اقتصادی‌ونظامی کرده‌است مقامات یوگسلاوی از دولت امریکا درخواست کرده اند که به‌آنها کمك کرده کندم برای‌مردم قحطی‌زده‌آن کشورفرستند .

مطلعین‌اظهارمیدارند که‌دولت‌شوروی به‌یوگسلاوی قول‌داده‌است که‌سیصدویك هزارتن گندم‌برای‌یوگسلاوی‌فرستند مقامات‌دولتی‌یوگسلاوی همچنین از امریکادرخواست کرده‌اند که‌بمیزان ۹۷میلیون دولارمواد خوراکی‌واغذیه بیوگسلاوی‌بفروشند . ازنهاور به کنگره‌امریکاقول‌داده‌است که‌سیاست دولت‌شوروی رابهتر موردمطالعه‌قرار دهد آیزنهاوربه‌سه‌دلیل‌از کنگره‌امریکا درخواست کرده‌است که کمکهای اقتصادی امریکا به یوگسلاوی ادامه داشته باشد :

۱ـ دولت‌یوگسلاوی درحال حاضر دارای‌سیاست‌مستقل است که‌از کنترل ونظارت شوروی‌بهادرامان‌میباشد .

۲ـ دولت یوگسلاوی تاکنون در هیچیك از برنامه های کشورهای کمونیستی که برای‌تسخیر و بدست آوردن کشورهای دیگراست شرکت نکرده و اساسنامه حزب کمونیست یوگسلاوی اشعارمی‌دارد که کشور ها بایدسرنوشت‌خودرا‌شخصا‌بدست گرفته وسایر کشورها نبایددرامور آنهادخالت کنند•

۳ ـ دولت‌آمریکا علاقه‌مند است یوگسلاوی کمك کند زیرادرصورت قطع کمك آمریکا بعید بنظر میرسد یوگسلاوی بتواندا‌ستقلال‌وحق‌حاکمیت خودرا حفظ کند.

ملك حسین باورود قوای

بقیه ازصفحه‌سوم

روزنامه مذکور اضافه میکنددولت انگلستان‌باسیاستی که درپیش گرفته باختلافات درخاورمیانه دامن میزند درصورتیکه اولین‌وظیفه این‌دولت این است که باتمام‌قواسعی کند که‌آرامش واتحادرا دراین‌منطقه حفظ کند

روچارد کرمسمن یکی از نمایندگان حزب کارگر نیزدرروزنامه‌دیلی میرور سیاست امریکا وانگلستان‌را درمورد اختلافات‌اسرائیل‌واردن‌شدیدامورد‌حمل قرارداده‌می‌نویسددالس‌واونده‌میخواهند که‌نیروهای‌عراقی‌دراردن‌متمرکزشوند ومنظورآنهااز این عمل آن نیست که ارتش عراق ازحملات‌اسرائیل بخاك اردن دفاع کندبلکه هدف‌اصلی آنها این‌است که قبل‌ازآنکه ناصر اردن‌را متصرف‌شوداین کشوررا اشغال کنند.

ارتش عراق و انتخابات اردن

عمان ـ رویتر ـ مقامات‌مصری‌وسوریه عربستان‌سعودی‌عقیده‌دارند که‌حرکت ارتش عراق‌باینکشورموجب آن‌خواهد گردید که‌غرب‌اردن‌رامجبورسازدتا پیمان بغداد‌بیندد.

دولت اردن اکنون به کمك‌نظامی احتیاج دارد. عراق تنها کشوریست که‌درشرایط‌فعلی حاضر به کمك‌فوری‌شده است ولی‌درنظر گرفتن‌اینموضوع که ۶ روزدیگردراینکشوراتخابات‌شروع میشود بیم‌آن‌میرود که‌وجود ارتش عراق به‌صحت انتخابات در اینکشور لطمه بزند .

سخنگوی رسمی‌دولت‌اردن امروز اظهارداشت که‌نمایندگان‌عراق که برای مذاکره باملك حسین ودولت اردن باینکشور وارد‌شده بودند فردا عراق‌راترك خواهند گفت و درباره مذاکرات‌اعلامیه‌مشترکی‌صادرخواهد گردید .

مذاکرات شورای امنیت درماه آینده در ژنو ادامه می یابد

مصر اعلام کرد که با نظریات کشورهای استفاده‌کننده از کانال موافق است

پاریس ـ رویتر ـ کریستیان‌پینوو‌زیر خارجه فرانسه دیروزپس‌ازشرکت‌در مذاکرات شورای‌امنیت راجع‌بکانال سوئز باهواپیماواردفرودگاه‌پاریس‌شد.

مشارالیه بمخبرین گفت پس‌ازارائی که شورای‌امنیت‌پیشنهادشش‌ماده‌ای داد شوروی باوتوی‌خودامکان تصویب پیشنهادفرانسه وانگلیس‌را مبنی بر کنترل بین‌المللی‌کانال سوئز از بین برد•

قاهره ـ یك‌منبع موثق درقاهره به خبرنگارخبرگزاری‌خاورمیانه اظهار داشت که‌هامرشولد دبیر کل سازمان ملل‌متحد قریبابلندن‌ـ پاریس ـ قاهره خواهدرفت•

این‌مسافرت‌قصد اجرای مذاکرات آینده دولتهای‌انگلستان ـ فرانسه و مصرراجع بمسئله کانال‌سوئز را تعیین میکند•

پیش‌بینی‌میشود که‌این‌مذاکرات در اخرماه‌جاری‌شروع بشود•

مذاکرات درژنو

قاهره ـ خبرگزاری‌فرانسه ـ جراید مصردیروزدرمقالات‌خوداشاره‌به‌نزدیك شدن مذاکرات‌سه‌جانبه بین‌انگلستان وفرانسه‌ومصردرمورد مسئله‌کانال‌سوئز کرده واظهارمیدارندممکن است‌این مذاکرات‌درماه‌نوامبردرشهرژنوبدعوت دبیر کل سازمان ملل‌متحدشروع‌شود

خبرگزاری خاورمیانه‌دیشب‌تفسیری که‌جنبه رسمی دارد پخش کرده ودر این تفسیرمطلب زیرجلب توجه‌می‌کند :« مصر همکاری مقامات مصری کانال رابا دول استفاده کننده قبول دارد ولی‌نمیتواندادارهٔ بین‌المللی‌کانال راکه درحقیقت یك عمل استعماری دسته‌جمعی‌است قبول کند!»

الاخبار مینویسد : «اگرفرانسه و انگلیس خونسردی خود را حفظ کنند ممکن‌است به بابهٔ طرح شش ماده‌ای توافقی بین‌طرفین‌حاصل گردد زیرا مصرتاآنجا که ممکن بوده‌است ازخودگذشت نشان داده و اگریك قدم دیگربعقب‌بگذارد حق‌حاکمیت خودرا فدا کرده است واکنون‌دنیااز رویهٔ صلح‌جویانهٔ مصر آگاه گردیده ودیگرنمیتواند اورا متهم بخودسری و میز گردبعمل آمد وهر کس توانست منویسد : مصر در این مبارزه موفق شد بهدف‌اصلی‌خودبرسد وبدنیا ثابت کرد که قصد دارد تا آنجا که بحق حاکمیت‌خوداطمه واردنیاید راه‌حل مسالمت‌آمیزی‌برای‌این‌اختلافات‌پیدا کند.الاهرام‌بنوبهٔ‌خودمینویسد:«مرحلهٔ بعدی چیست ؟»بخود پاسخ میدهد : مرحلهٔ بعدی مذاکراتی است که با معاهدهٔ ۱۸۸۸ رابامقتضیات روزوفق خواهد داد با منجر بامضای قرارداد جدیدی‌خواهدشد که برپایهٔ‌طرح شش ماده‌ای بایستی تهیه وتدوین گرددو این‌قرارداد ازطرف تمام ملل که از کانال استفاده میکنند،بامضارسدومصر بااین راه‌حل موافقت‌دارد.

پاریس ـ خبرگزاری‌فرانسه ـ شپیلف وزیرخارجه‌شوروی درموقع‌ورود خود بپاریس بخبرنگاران گفت : تصمیمات شورای‌امنیت تاثیرخوبی درمن داشته است.درتعقیب مذاکراتی که‌دراطراف تجاوز کندروزنامهٔ‌نیمه‌رسمی« لجمهوریه» دیگرنمیتواند اورا متهم بخودسری و دعای‌خودرا طرح کند شورای‌امنیت طرح‌شش‌ماده‌ای‌را جهت حل‌اختلاف مسئله سوئز موردتصویب قراردادومن اطمینان دارم که‌اگرطرفین‌دعواحسن نیت‌ازخود نشان‌دهندو جانب‌برابری ومساوات رافرو نگذارند موفق‌بحل قطعی‌و مسالمت آمیز این اختلاف خواهندشد •

سپس‌شپیلف اظهارکرد امیدواراست ملت فرانسه همیشه‌وهمه‌جاباموفقیت روبروباشدوبعدگفت که‌قصدداردیکی دوروز درپایتخت‌فرانسه‌بماندولی‌هنوز نقشه‌وتصمیمی‌راجع‌بمدت‌توقف‌خوددارد

مسکو ـ رویتر ـ روزنامه پراودادر شماره‌امروزخود مینویسد باآنکه‌دولت مصردرجریانات اخیرنشان‌داد که‌مایل است‌قضیه‌کانال‌سوئز باحسن‌نیت‌ختم‌شود معذلك مذاکرات شورای امنیت‌نشان داد که‌برای‌حل‌مسئله‌فوق‌اشکالات‌مهمی هنوز وجوددارد که‌مهمترین آنها سیاست متخذه‌از طرف انگلستان و فرانسه‌وپشتیبانی امریکامیباشد که‌نمی خواهندباستقلال وحق‌حاکمیت‌دولت مصرتوجه نمایند•

امشب افتتاح

سینما مولن روژ

بافیلم عالی و بی نظیر تمام رنگی و سینماسکوپ

بند باز

HECHT AND LANCASTER present

TRAPEZE

starring

BURT LANCASTER · TONY CURTIS · GINA LOLLOBRIGIDA

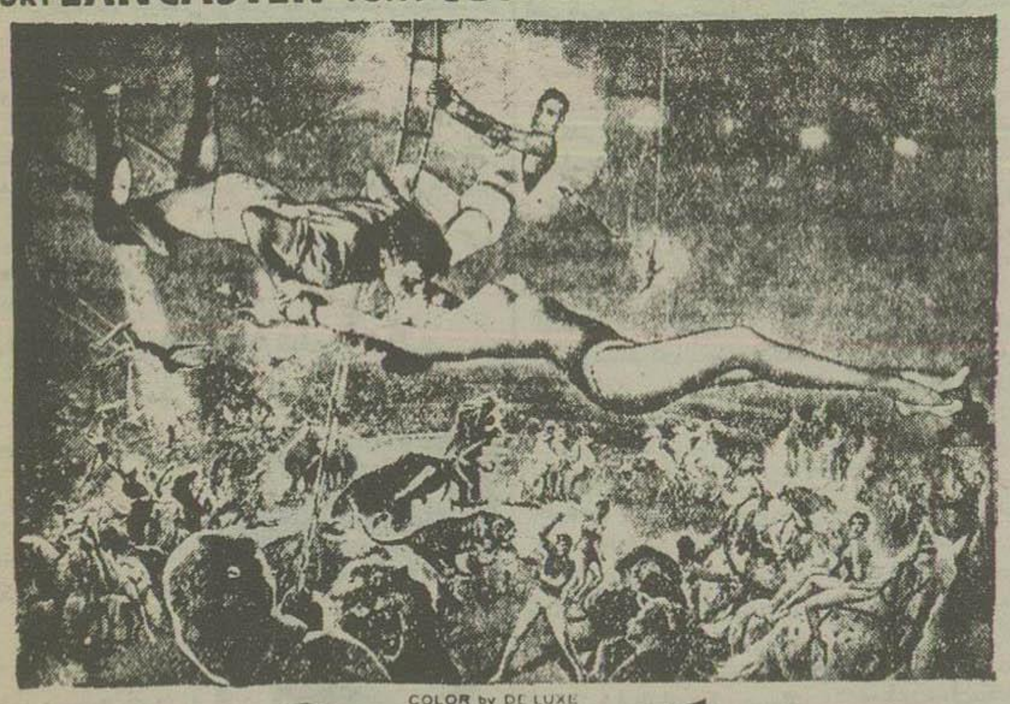

COLOR by DE LUXE

CINEMASCOPE

باشتراك : برت‌لنکستر ـ تونی کرتیس ـ جینالولو بریجیدا

چون کلیه جاها برای سانسهای ۶ و ۸ روزهای چهارشنبه ۲۵مهرو ۵شنبه۲۶مهرتوسط اشخاصیکه کوپن‌خریده‌اند رزروشده‌است لذا تقاضا میشود برای خرید بلیط فقط در روزجمعه ۲۷مهرمراجعه فرمائید ضمنا انتظاربااستقبال زیاد اهالی‌محترم تهران سینما مولن روژ (آسیاب‌قرمز) درروزهای‌چهار شنبه۲۵مهروپنجشنبه ۲۶مهردوسانس فوق‌العاده یکی‌ساعت ۱۰ صبح ودیگری ۲ بعدازظهر نمایش‌خواهد داد واز روزجمعه ۲۷ مهرمینما ازصبح شروع‌میشود که‌بلیط فروخته خواهد شد•

آ ـ ۲۲۰۸۶

«کانون طوطی»

ساکنین اراضی مفت‌آباد باوزیر دادگستری ملاقات کردند

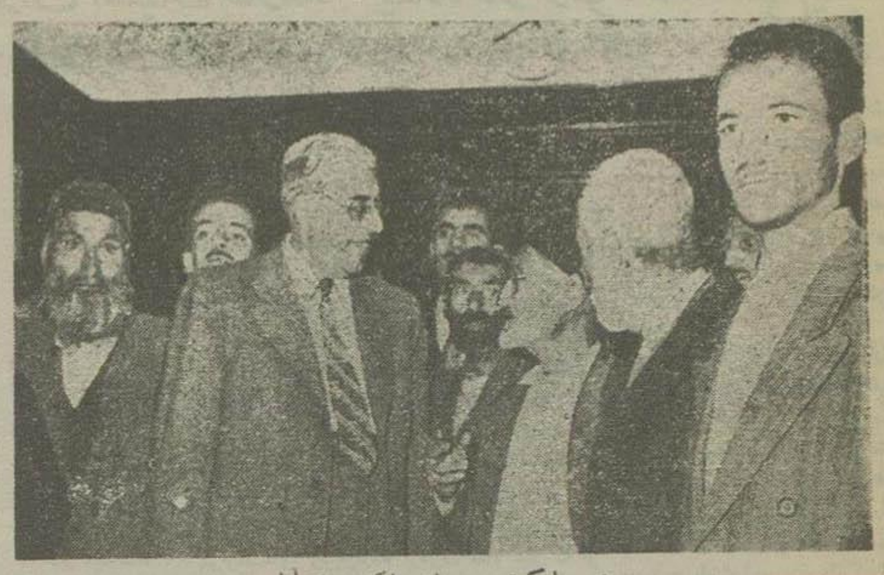

وزیر دادگستری درمیان ساکنین مفت‌آباد

ساعت ده‌ونیم صبح امروز قریب‌یکصد نفر ازساکنین ومتصرفین اراضی مفت‌آباد دروزارت دادگستری حضور یافته وباآقای گلشائیان‌وزیر دادگستری ملاقات کردند.

صاحبان خانه‌های مفت‌آباد که یک‌عده مردم بیچاره وناتوان‌هستنداز وزیر دادگستری تقاضا کردند نسبت باسترداد اراضی متصرفی آنهااقدامی بعمل‌نیاید. نماینده ساکنین‌مفت‌آباد ضمن مطالبی که قرائت کرد گفت خانه‌های خشت‌وگلی مفت‌آباد درمقابل بدست‌آوردنش جان‌وجوانی‌هفتاد هزارنفر ساکنین داده‌شده است. مفت‌آباد مالکش خداست، مالک معین ندارد.چون اراضی پست وبی‌قیمتی است چشم محتکرین وزمین خواران تاکنون‌آن‌دوخته نشده است‌ما شمارا به‌خداسوگند میدهیم بیائید یک مشت عمله، یکمشت بومزن، یکمشت یتیم وآواره وزحمتکش‌را ازطریق قانونی ورسمی‌طبق مقررات وقوانین‌وجودعنوان‌مالک‌نسبت‌بحصه‌متصرفی‌شان مشناسید،شخصا ازخانه‌های خشت‌وگلی‌مادیدن کنید.

دردرجه اول‌شما مالک هستید

وزیر دادگستری‌ضمن تشکر ازساکنین مفت‌آباد گفت آقایان‌البته اطلاع دارید قانونی تصویب‌شده که بهمین‌کار رسیدگی کندوپس‌ازرسیدگی البته‌سند بمالکین داده‌خواهد شد. اگر اراضی کمشما متصرف‌شده اید مدعی ندارد مسلما مال‌دولت است والبته دولت دردرجه‌اول این‌زمین‌ها را بطورعادلانه‌ای بشماخواهدداد.

من همین امروز هیئتی‌را مامور میکنم که رسیدگی کند که آیا اراضی مفت‌آباد مدعی‌خصوصی داردیانه درهرصورت کاری‌خواهدشد که بنفع شماباشد والبته ناهفته‌آینده خودم‌هم یک‌روز ازمنازل شما دیدن خواهم کرد.

وزیردادگستری سپس‌از بعضی‌ازساکنین مفت‌آباد درمورد کار آن‌ها سئوالاتی کرد درپایان ساکنین مفت‌آباد درحالیکه صلوات‌میفرستادنداطاق وزیردادگستری‌را ترک کردند.

امضاء صورت جلسه پایان اختلافات‌مرزی

طبق‌آخرین خبر امروز سه‌هیئت‌نمایندگی ایران و شوروی وترکیه درنقطه مشترک نوار مرزی ملاقات وصورت جلسه اجرای موافقتنامه حل اختلافات‌مرزی را امضاء نمودند وپرده از روی‌اولین‌ستونهای علامت‌مرزی برداشته شد.

روی هریک ازاین ستونها علامت پرچم سه کشور نصب‌شده‌است.

قرارداد فرهنگی ایران‌ولبنان

قرارداد فرهنگی ایران ولبنان‌ساعت ۹صبح فردا در وزارت امور خارجه توسط آقایان‌دکتر اردلان‌وزیرامور خارجه‌وعبدالرحمن‌عذراوزیر مختار لبنان درایران امضا خواهدشد.

نمایندگان شورای توسعه صادرات

هندوستان‌درجلسه‌دیشب اطاق بازرگانی حضوریافتند

ساعت۵بعدازظهر دیروز نمایندگان شورای توسعه صادرات‌هندوستان مرکب از آقایان:

خانا *مهتا* رام *آمبادام باتفاق آقای‌روی وابسته بازرگانی‌سفارت هندوستان بنا بردعوتی که‌شده بوددرمحل اطاق بازرگانی حضور یافتند*

پس‌از پذیرائی که‌بعمل‌آمد رئیس هیئت‌مزبور اشداشرحی راجع به ترقیاتی که اخیرا درصنعت پارچه‌بافی ابریشمی وابریشم‌مصنوعی‌درهندوستان رخ داده و فوایدسط مبادلات تجارتی میان ایران وهند بیان داشت و سپس بالغ‌بر ۵۰نمونه از پارچه‌های مختلف راکه همراه آورده بودند باعضاء اطاق‌بازرگانی ارائه‌داده وراجع بخصوصیات وقیمت هریک توضیحاتی دادند.

آقای‌سناتور نیکپور رئیس اطاق‌ازآمدن هیئت‌مزبور ابراز خوشوقتی و اظهار امیدواری نمود که روابط تجارتی میان ایران وهند بیش‌از پیش توسعه‌یابد.

آقای‌روی وابسته بازرگانی سفارت‌هند اظهار کرد برای‌رفع‌هر گونه مشکلات وایجادتسهیلات‌موثرجهت بازرگانان ایرانی درهندوستان همواره آماده‌هستند.

راج کاپور هنرپیشه فیلم آواره

صبح‌شنبه۲۸ مهر وارد تهران میشود

«راج کاپور» هنرپیشه فیلم معروف «آواره» که در ایران شهرت فوق‌العاده‌ای کسب کرده‌است ساعت۵ صبح روزشنبه ۲۸ مهر باهواپیمای «پان‌آمریکن» بتهران وارد خواهد شد.

علت ورود او اینست که در مراسم آغازنمایش‌فیلمی‌موسوم‌به«آقای۴۲۰» که‌دراستودیوی‌خود «راج‌کاپور» تهیه و خودش رل اول آنرا بازی کرده حضور یابد وضمنا فرصتی باشد که علاقمندان زیادوی بتوانند هنرپیشه محبوب‌هندی‌را ازنزدیک به‌بینند.

زن رادیو دزد

دیروززن جوانی‌بانهام دزدیدن‌رادیو بازداشت‌شد. این‌زن که‌عضو یک باندقوی سارقین‌است ضمن اینکه صاحب‌مغازه اد و فروشی‌بنیاد واقع در خیابان شاه‌مشغول مذاکره‌با مشتریان‌بود رادیوئی‌را زیرچادرش گذاشت و ازدکان‌خارج‌شدولی‌پاسبانی ازپشت‌شیشه‌اورا دیدودستگیرش‌ساخت.

جلسه‌هیئت‌دولت‌وشورایعالی اقتصاددر حضورشاهنشاه

عصردیروز جلسه شورای عالی اقتصاد درحضور شاهنشاه تشکیل شد و گزارشهای‌اقتصادی ومالی‌مملکت مطرح گردیدسپس درساعت۵بعدازظهر جلسه‌هیئت‌دولت‌درحضور شاهنشاه تشکیل گردید و گزارشهای مملکتی باستحضار رسید شاهنشاه درساعت ۷ جلسه‌را ترک گفتندوهیئت‌دولت‌کار خودرا تاساعت۸بعدازظهر ادامه‌داد.

نماینده ایران درمراسم افتتاح

اولین کارخانه برق اتمی انگلیس

لندن- نماینده ایران‌دکترغلامعلی‌بازرگان استاددانشگاه تهران در مراسم‌تاریخی فردا که‌طی آن‌علیاحضرت ملکه الزابت دوم اولین کارخانه معظم‌برق‌اتمی جهان را درکارول‌هال افتتاح‌خواهد کرد،شرکت‌میکند

سایر کشورهای عضوپیمان بغدادهم‌دراین مراسم‌نماینده‌دارند

این‌کارخانه۹۲ میکاوات به‌نیروی‌برق انگلستان اضافه‌خواهد کرد. کارخانه‌کارول هال‌اولین‌کارخانه‌برق‌اتمی‌است که‌تاسال۱۹۷۵بپایان‌میرسد و باعث‌صرفه‌جوئی۴۰میلیون‌تن‌زغال سنگ‌درسال خواهدشد.

تیم‌فوتبال عراق وارد شد

تیم‌فوتبال عراق که‌برای‌انجام مسابقه‌باتیم‌تاج و شاهین‌دعوت‌شده‌دیروز ساعت‌شش بعد ازظهر درمیان استقبال ورزشکاران وارد کرمانشاه شدند و ساعت‌شش‌ونیم صبح‌بطرف تهران حرکت وفردا ساعت‌ده صبح‌وارد تهران میشوند.

مجلس شورای ملی

بقیه از صفحه چهارم

آقای احمد مهران اظهارات خودرا دنبال‌کند و آقای رئیس با صبانیت اظهارداشت:

آقای مهران بنشینید،ساکت‌باشید شماهم‌بعدا بیائیدایجاحرف‌بزنید

آقای‌مهران اظهارداشت:

تکذیب‌میکنم ،تکذیب‌میکنم .آقای رئیس گفت .بسیارخوب،شماهم‌بروید نطق‌قبل‌ازدستور هم‌بنویسیدبیائیدهر چه‌میخواهیدبگوئید

آقای‌قنات‌آبادی اظهارنمود:ایشان هنوزباد نگرفته‌اند «خنده‌حضار»

آقای‌مهران‌جواب‌داد شماهم که‌باد گرفته‌اید چیزی‌نفهمیده‌اید.

آقای‌قنات‌آبادی گفت: دراین مدرسه هفتصد هزار تومان ازمردم گرفته‌اند.

آقای‌ارباب کیوانظهارداشت: اینطور نیست‌حسابش پیش‌من‌است.

آقای‌قنات‌آبادی‌جواب‌داد جنابعالی حسابدارهستید؟

آقای کیوگفت‌بله‌بنده‌حسابدارهستم

آقای‌قنات‌آبادی گفت‌معذرت‌میخواهم نمیدانستم که حضرتعالی حسابدار هم هستید.

سایر سازمانها

ناطق‌سپس سایر سازمانهای دولتی اشاره کرد و گفت:

نظر آقایان‌محترم‌هست که‌چندی‌قبل تصویبنامه‌ای‌صادرشد وقیمت‌قندوشکر و سیگاروبک‌چیز دیگری را بالا بردند.

البته‌بنده‌روی‌این‌مطلب‌بحث‌نمیکنم اماآقایان که‌وارد عمل‌تجارت‌هستند میدانندوقتی یک‌کالائی را میخواهند بالا ببرند اگر در اختیار و انحصار کسی‌باشداین‌کالارانوزیع‌نمیکند ونگه‌میدارد که قیمتش‌بالاترودواستفاده بیشتری‌بکند.

دو روزقبل‌ازآنکه اعلام‌بکنند که قیمت‌سیگار بالا رفته است موسسه دخانیات مقداروزیادی‌سیگارحواله‌داده است باین‌وآن یعنی مسئول‌آن روز دخانیات بااین مایه التفاوت‌رسمادزدی کرده‌است «عده‌ای‌از نمایندگان - صحیح‌است»

«یکنفر ازنمایندگان-سیگارتنها نبوده‌است»

من‌نمیدانم درمنزل آقایان‌قلیان - کش‌هست‌یانه‌درمنزماهست‌ولی هر دری میزنم‌تنباکو بدست‌نمیآیدو میگویند باید آقای‌مدیر کل بنویسد که‌یک‌بسته تنباکو بدهم.

یکی‌ازنمایندگان - چیق بکشند «خنده‌حضار»

قنات‌آبادی- چیق کش‌نداریم واصلا موردچیق‌هم‌مطلبی‌دارم.

آقایان‌میدانند که‌چندسال است بخش‌توتون چیق‌در اختیار شخصی‌بنام آقای‌حاج‌علی اکبر وفا بوده‌است.

ولی‌براثر شکایات‌متعدد برای وزارت دارائی‌مسلم شد که باتوزیع‌توتون‌چیق ازطرف این‌شخص بازارسیاهی ایجاد شده‌واین شخص سوءاستفاده میکند آمدند وقراردادرافسخ کردندمعذلک چندی‌پیش‌یکی ازافرادوابسته‌بدولت مبارزه‌بافساددومرتبه انحصار توزیع توتون چیق‌را بهمان‌شخص‌داد که‌بنام دزدی ازاو گرفته بودند

«مهندس‌بهبودی -۶۰۰ هزار تومان پول‌داده»

«یکی ازنمایندگان -حق‌العمل‌را هم‌اضافه نفرمائید» (یکی‌دیگر از نمایندگان-برای‌تشویق‌داده)

ناطق‌سپس سوءاستفاده‌ای را که‌در ساختمان‌اداره‌جنگلداری بعمل‌آمده مورد بحث قراردادو گفت موضوع مزایده‌بامناقصه‌این‌معامله هم ازآن موضوعاتی‌است که‌هنوز برای‌حلال زاده‌های این‌مملکت حل‌نشده«خنده حضار»

ناطق همچنین‌درباره‌سوء استفاده‌ای که‌درخرید کنتورآب برای‌لوله کشی شده‌است توضیحاتی‌بیان‌نمودو گفت: شماهیچ کجای‌دنیای‌نظیر چنین‌سوء استفاده علنی را دیده‌اید؟

آقای‌دکترمشیرفاطمی‌درهیچ کجای دنیااین خبرهانیست.

بله،بنده‌هم میخواهم‌همین رابگویم واضافه کنم که‌هیچ کس‌مثل این کسانی که داعیه مبارزه‌بافسادرادارند غرق‌در فسادنیست.

آقای قنات‌آبادی گفت:

دردوجلسهٔ گذشته آقای علم وزیر کشور اظهار نمودند که‌در مسئلهٔ اتوبوسرانی تهران‌توفیقی بدست‌نیامد ومن‌تقدیس میکنم آقای علم‌را که آمدند وباکمال صراحت‌این مطلب رابیان کردنداین شجاعت وصراحت واقعاقابل احترام است چون‌هزارها نفربرمدعا وفاسدهستند که‌همه‌کاررا میکنند وآخر هم ارث پدرشان‌را طلبکارهستند.

دولت‌آقای علاء هرکاری کرده و هرچه برایش‌بدبوده لااقل مطبوعات برایش خوب‌بوده‌است‌حالانمیدانم‌چرا آن لایحه مطبوعات کذائی‌راآوردند وبازپس گرفتند.

«عمیدی‌نوری- پس نگرفتند»

خوب، مایس میفرستیم.

بهر حال این مطبوعاتی که حالا وجوددارد،بهیچوجه نمیتوان گفت که تنفیذیگانه عمل‌میکنند همه اینها خالص وخاص علاقمندبوطن هستند (صحیح است)

وبرای‌مملکت‌کار میکنند، یکی از انتهاروزنامه «آتش» بوده که آنرا توقیف کرده‌اند، در حالیکه آقایان میدانند روزنامه‌آتش درمراحل‌بسیار حساس‌باین مملکت‌خدمت کرده ودر مبارزه بابیگانه‌پرستی سهم‌بوده‌است «صحیح‌است»

نمیدانم دولت درپاسخ اینکه چرا آتش توقیف شده چه‌جواب دارد که بدهد!

خدمت مردم ودولت

آقای‌ارسلان خلعتبری اظهارداشت مطلبی راکه خواستم‌بعرض آقایان نمایندگان محترم برسانم موضوع کشت‌خشخاش است که‌آقای قنات‌آبادی‌فرمودند، بنده‌باید دراین باره عرض کنم اخیرا کتابی درمکی از کشورهای‌خارجه انتشاریافته و راجع بعملیات بوده‌دولت‌ایران‌در جلوگیری از کشت خشخاش تمجیدشده و نوشته است‌این‌کاربزرگترین‌خدمت‌بهداشت جهانی‌بوده‌است.

ملت ایران بخاطرحفظ بهداشت با اینکه از کشت خشخاش‌سود بسیار زیادی‌میبرد صرفنظر کرده باین‌ترتیب که‌جلوگیری از کشت‌خشخاش‌حداقل ۵۰۰میلیون‌تومان‌بکشاورزان‌خسارت واردساخت (صحیح است) جای بسی خوشوقتی‌است که خدمت‌دولت وملت ایران‌مورد توجه قرارگرفته‌است.

اگرعده‌ای محرمانه‌یامخفیانه‌اقدام بکشت‌تریاک‌نموده‌اندلیل‌براین‌نیست که در اینکار توفیقی‌حاصل‌شده‌است (صحیح‌است)

مطلب دیگراینکه آقایان‌میدانند مادر انتراه ضررهای‌هنگفتی تحمل کرده‌ایم.

(صحیح‌است)

بنده بعنوان تذکربدولت میگویم که بهیچوجه نباید کمکهای قلیل را ازطرف‌دنیا قبول کنیم‌وباید اگر دنیا بماکمک میکند، کمک های مؤثری‌باشد.

(صحیح‌است-صحیح‌است)

ورود در دستور

در این موقع مجلس وارد دستور شد.

آقای حشمتی‌سئوالی ازدولت‌تقدیم داشت.

آقای احمدمهران طبق ماده ۸۲ آئین نامه مجلس‌تقاضای صحبت‌نمود وگفت چون بنده‌سرپرست‌دبیرستان انوشیروان دادگر هستم اذا موظفم توضیحاتی‌درموردنطق آقای‌قنات آبادی بدهم.

آقای‌احمد مهران‌اظهارداشت:

بنده‌فکر نمیکردم پشت‌این‌تریبون برای‌اولین‌بار بیایم‌و چنین توضیحاتی بدهم‌وایشان مثل این است که‌بمن اصراردارند حمله کنند زیراوقتی‌هم که‌مدیر کل فنی‌وزارت فرهنگ‌بودم بدون‌اینکه سوابق‌فرهنگی‌مرادرنظر بگیرند ازروی بی‌اطلاعی فرمایشاتی فرمودند.

قنات آبادی-ماده۸۷

من‌تاکنون رئیس‌دودبیرستان‌بوده‌ام یکی‌هراتی‌اصفهان‌ودیگری‌انوشیروان دادگر.

درسال گذشته هم که وکیل‌نبودم‌در اثرتشنجاتی که‌در این دبیرستان روی داده‌سرپرستی آنجا تعیین گردیده‌و امسال‌هم‌باز از من خواهش شد که مجددآسرپرستی این‌دبیرستان رافبول کنم.

بنده باید عرض کنم که دراین‌مدت وتااین تاریخ دشاری حقوق دریافت نکرده‌ام وافتخارا دراینجا دبیرستان عهده‌دارسرپرستی‌بوده‌ام.

حتی باید عرض کنم که تاکنون کمکی‌بدبیرستان انوشیروان دادگر بیش از کمکی که درسالهای گذشته شده بعمل نیامده‌است.

آقای‌رئیس اظهارداشت: آقای وزیر فرهنگ‌یکی‌ازمردان‌شریف ودرستکار دولت میباشند ولی‌وقتی یک‌نواقصی دردستگاه مشاهده میشود باید تذکر داد نارفع گردد.

آقای قنات‌آبادی گفت بنده لیست مآورم که ماهی۱۵۰۰تومان‌سرپرست دبیرستان انوشیروان‌دادگرمیگیرد.

آقای‌مهران - بنده‌تکذیب‌میکنم.

تصویب‌لایحه

دراینوقت‌لایحه اضافه‌اعتبار وزارت کشور ارسال ازمجلس سناقرائت و مطرح گردیده، ونسبت بآن‌اخذرای با ورقه بعمل‌آمد وبا ۸۸ رای موافق تصویب رسید.

آقای‌رئیس اظهارداشت: در جلسه گذشته عده‌ای‌از آقایان تقاضا کردند که‌گزارش دولت مطرح گردد‌وابنک قرائت میگردد.

دراینوقت پیشنهادآقایان دائر به دردستور قرارگرفتن گزارش دولت قرائت شد. نسبت بآن‌اخذرای‌بعمل آمد وبتصویب رسیدوقرارشد که روز پنجشنبه مطرح گردد.

فوریت‌طرح

سپس‌فوریت طرح تقدیمی‌عده‌ای‌از آقایان‌نمایندگان درمورد ساختمان مسکنی برای آموزگاران ودبیران شهرستانها که متن‌آن قبلادرج شده ودرطرح وتصویب‌شدوبرای‌رسیدگی بکمیسیون‌ارجاع گردید.

ختم‌جلسه

مقارن‌ساعت یازده‌وبیست‌دقیقه‌جلسه ختم شدوجلسه‌آینده ساعت ۹صبح روزپنجشنبه موکول گردید.

بیانات شاهنشاه

خطاب بدانشجویان اعزامی بخارجه

بست‌وهشت‌تن‌دانشجویان‌رتبه‌اول دانشکده‌ها که‌برای‌تکمیل‌تحصیلات خودعازم اروپاهستنددرکاخ سفید سعدآباد‌بحضورشاهنشاه‌رسیدند.

معاون وزارت فرهنگ « آقای نزدانفر نخست گزارشی از شماره دانشجویان‌اعزامی ورشته‌های مختلفی که تحصیلات‌عالیه‌خود را درآن‌دنبال مینمایند تقدیم‌داشت وافزود:

این دانشجویان نخستین‌دسته ازدانشجویان رتبه‌اول دانشکده‌هاهستند که امسال برای‌ادامه تحصیل‌باروپا میروند ودومین دسته‌پنجاه‌وچهار نفری می‌باشند که دردیماه‌عازم‌اروپا میشوند

شاهنشاه ضمن تاکید دراعزام بقیه دانشجویان رتبه اول دانشکده‌ها خطاب‌بدانشجویان اعزامی گفتند: اکنون که خاک وطن‌رابرای تحصیل‌ترک میگوئید همیشه‌این حقیقت‌را درنظرداشته باشید که مملکت‌ماتنها باراده‌و دست‌ایرانی بابدآباد گردد.

ما شمارا برای کسب‌اطلاعات ومعلومات بیشتربخارج میفرستیم تا با زندگی‌وترقیات امروزدنیا آشنا شوید. دراین‌مسافرت هرگزنباید اجازه دهید که شخصیت‌وملیت‌شما تحت‌تاثیرقرارگیرد.

زیرا تاریخ‌دوجنگ‌جهانی‌بخوبی‌نشان‌داد تنها مملکتی‌میتوانند درعرصه گیتی‌استقلال وموجودیت‌خودرا درخلال‌بحرانها حفظ کنند که افرادآن شخصیت واراده ملی خودرا عزیزوگرانبها دارند امروز مملکت بیش‌ازهر وقت‌بعلم‌وصنعت‌نیاز داردوتامین‌این نظرمتوجه‌طبقه‌جوان‌ودانشجوی کشوراست

استاندارگیلان

آقای هادی اشتری سمت‌استاندار استان‌یک(گیلان)منصوب‌شد.

مرتاض فرانسوی

دراختیار سفارت فرانسه قرار میگیرد

باآنکه چهار روز از اقامت مجدد مرتاض‌فرانسوی درهتل‌موزه میگذرد هنوز مرتاض ریش‌بلند درحال‌خواب بسر میبرد وفقط شبها بیدارشده‌وپس ازخوردن‌مقداری میوه مجددا بخواب میرود.

امروز یک مقام شهربانی کل‌درباره اخراج مرتاض بخبرنگار ما گفت: چون مدت اقامت مرتاض در تهران بپایان‌رسیده‌است لذا شهربانی‌موظف است وبزای ویرا باطل کند و چون ازاتباع فرانسه میباشد اورا دراختیار سفارت فرانسه قرارخواهند داد.

زن جوانی دیشب دربخش ۲۰بقتل رسید

امروز صبح هرچه دراطاق را زدند شهین بیدار نشد و وقتی مامورین شهربانی درراشکستند با جنازه بیجان اوروبرو شدند

قاتل پس‌از زدن چند ضربه چاقو متواری شده است

چهارزن‌ودومرد تاکنون دستگیرشده‌اند ومامورین درتعقیب قاتل‌میباشند

دومانو که باتهام شرکت‌درقتل دستگیر شده‌اند

دیشب دریکی از معروفه خانه‌های شهرنوزنی بیست‌ساله‌براثر چندضربه چاقوبقتل‌رسید

جریان‌واقعه بدینقرار بودساعت‌شش صبح‌امروززن هراسان خودرابپاسگاه رسانیدواطلاع‌داد که دیشب شهین با مهمان‌خودباتاقش رفت‌وخوابید وصبح امروزهرچه درزدبه‌ازخواب‌بیدارنشده است بلافاصله‌مامورین کلانتری‌بخانه مزبورواقع درخیابان حاج‌عبدالمحمود رفتند وآنهاهم‌هرچه‌درزدندبازنشد تااینکه‌سر انجام‌درراشکستندوباکمال تعجب بجسد بی جان شهین روبروشدند.

آثارضربات‌چاقودرناحیه قلب‌وریه‌و شکم‌اودیده‌میشد وخون‌زیادی که‌از زخمهای مزبور جاری‌شده بودقسمتی از کف‌اطاق‌را پوشانده‌بود. زخمهای چاقوبقدری‌کاری بود که زن بیچاره بدون کمترین‌صدائی درجای‌خودبیجان شده‌بود.

قاتل برای‌اینکه‌صدای‌مقتول‌را کسی نشنودابتدابوسیله لحاف دهان او را گرفته‌وسپس باچاقو بعلتی که‌هنوز برای‌مامورین‌روشن‌نشده‌است اورا کشته مامورین برای‌شناسائی‌زنی که بقتل رسیده‌بود وهمچنین کشف علت‌قتل شروع‌بتحقیقات بیشتری‌نمودند.

نام اصلی این زن کلثوم معروف بشهین میباشد.

خانه‌ای که‌کلثوم‌درآن‌بقتل‌رسیده‌بود متعلق باصغر نامی‌است که‌دارای هفت اتاق میباشد ازطرف مامورین برای تحقیق‌دراطراف چگونگی‌وعلت قتل کلثوم وهمچنین‌شناختن‌قاتل اوتاکنون چهارنفرزن ودونفرمردستگیرشده‌اند

مامورین کلانتری۲۰یکی ازززنها را دراطاق‌بازداشت کرده ،عقیده‌داشتند که آنزن قاتل را میشناسد ولی از افشاء نام اوتاکنون خودداری کرده است‌وگویامیترسدنام قاتل را افشاء کند.

پیرزنی‌نیزدرمیان‌متهمین‌دیده میشد که دائمادرحیاط قرآن‌میخواند‌ومیگفت آقاخدافسم من قاتل رابشناسم‌مرا ول کنید.

ازیکی دیگر ازمتهمین درحالیکه مامورین‌اداره تشخیص هویت مشغول انگشت‌نگاری اراوبودند درحالیکه رنگ وروی خودرا یکی باخته بودو دستهایش میلرزیدوروی‌خودراآسمان کرده بود ومیگفت اینست عاقبت عشق.

ازیکی ازمتهمین انگشت نگاری میشود

رئیس‌محکمه عالی انتظامی

تعویض‌ویگانی بکفالت‌محکمه‌منصوب‌شد

امروز یک‌مقام‌مطلع دروزارت دادگستری اظهار داشت چون وزارت دارائی بااتفال آقای‌شاهرخ رئیس جدیدمحکمه‌عالی انتظامی که‌ازطرف مجلس‌بریاست دیوان محاسبات وزارت دارائی منصوب شده موافقت‌نکرده باین جهت آقای یگانی عضو محکمه عالی بکفالت دادگاه انتظامی منصوب گردید زیرا محکمه بدون حضور رئیس نمیتوانست وظایف خود بپردازد.

همین‌مقام سپس‌اضافه کرد ظرف دوسه روزآینده کلیه تغییراتی که قرار است‌دردادگستری‌مرکزانجام‌شود صورت خواهدگرفت وسپس آقای کلشائیان مشغول‌مطالعه برای‌انجام تغییرات‌درادارات دادگستری استانها و شهرستانها خواهد شد.

تغییراتی که تاچندروز دیگر دردادگستری صورت میگیرد مربوط بمحاکم جنحه، بخش وشهرستان میباشد.

درجواب این‌سئوال که‌آیاکسانی باتهام داشتن انحرافات سیاسی از عدلیه‌برکنارخواهندشدبانه پاسخ داده‌شد: باید توجه‌داشت اغلب کسانیکه تاکنون ازکاربرکنارشده وبادرآینده‌برکنارمیشوند صرفا بخاطر انحرافات سیاسی بوده و میباشد

تاروز چهارم آذر ماه

دعاوی‌مردم دربارواراضی‌قبول‌میشود

امروزسرپرست کل‌اداره‌ثبت‌آقای دکترضی عمیدبخبرنگار ماگفت هیئتی که بموجب قانون‌مربوط‌باراضی، موات‌باید‌بدعاوی‌مردم‌برمردم‌درزمینه اراضی‌رسیدگی‌نمایندازدیروز آمادگی خودرا اعلام‌داشت این هیئت تا روز چهارم آذرماه دعاوی‌مربوطه‌راقبول‌مینماید.

هیئت‌مذکوراز معاون اول‌دادستان کل‌رئیس‌دادگاههای‌شهرستان و مدیر کل ثبت‌تشکیل داده‌میشود ووظیفه دارد هرچه زودتر تکلیف‌دعاوی را که‌درقسمت اراضی مردم برمردم دارند روشن‌سازدهیئت پنجنفری مامور رسیدگی به پرونده‌های متجاوزین باراضی‌مردم نیز کارخودرا‌دنبال‌مینماید

شماره‌گذاری اماکن‌تهران

تاروزپنجشنبه خاتمه می‌یابد

پیش‌ازظهر امروزآقای‌سعیدسمیعی رئیس کل آمارعمومی ثبت‌احوال کلیه‌مناطق سرشماری شهرتهران را بازدید کردند در ملاقاتی که خبرنگار ما با ایشان نمود آقای‌سمیعی گفتند طرز کار روسای مناطق رضایتبخش است ومی‌توان پیش‌بینی کرد که عملیات مربوط شماره‌گذاری‌تهران‌تا روزپنجشنبه خاتمه‌یابد.

رئیس کل آمارعمومی،امدادفردا برای‌بازدیدتدارکات‌سرشماری‌شهرستان های‌جنوب‌ایران عزیمت‌خواهندنمود.

میخواست به صندوق سینما دستبرد بزند ولی گرفتار شد

صبح امروز امیرمشهوربه شلی پسرعلی سرایدارسینما مایاک‌شحریک دونفرارده‌ستان خود بنام خدابار وعباس بابک دیلم میخواست‌صندوق پول سینماماباک راباز کند.

ولی‌یکی ازکارکنان‌سینما که ازدورمراقب اوبود سررسید وپاسبان را مطلع ساخت وبلافاصله او ودونفر از همدستانش را دستگیر ومکلاتری اعزام‌میدارند.

آخرین‌خبر

ملکه زیبائی جهان انتخاب شد

ملکه وجاهت آلمان که یک‌دختر ۲۳ساله چشم‌سبزبنام‌هنرلهورماه میباشد بعنوان‌ملکه زیبائی‌جهان انتخاب شده

بامر شاهنشاه ۱۲۰۰ خانه روستائی

بقیه از صفحه اول

مشغول تشکیل انجمن‌ها میباشند بموجب این قانون انجمن دهات باید در ۴۵ هزار قریه کشور تشکیل شود و رئیس انجمن کدخدای هر ده است و چهار نفر دیگر به ترتیب یکنفر نماینده مالکین دو نفر از نماینده کشاورزان و یکنفر از معتمدین محلی هر ده انتخاب میشوند بموجب قانون در هر قریه اهالی موظفند ده در صد از عواید کل خود را در اختیار انجمن ها بمنظور اجرای برنامه‌های اصلاحی و عمرانی بگذارند و بوجوه حاصله تحت نظر اعضای شورا بمصارف لازم میرسد بعلاوه بنگاه عمرانی کشور برای مساعدت بکشاورزان حداکثر تا ۵۰ هزار موجودی هر ده بانجمن همان ده وام طویل المدت با فرع (۶ درصد) میدهد و مدت وام نیز حداکثر تا ۱۰ سال خواهد بود.

وظیفه انجمن‌ها

کلیه عملیات عمرانی دهات از قبیل ساختمان مدارس و درمانگاه‌ها و ایجاد مساجد تهیه آب مشروب و ایجاد راههای فرعی و حمام‌های بهداشتی و امثال آن باید تحت نظر شورای هر ده انجام گیرد والبته بنگاه عمران در این راه کمک های فنی و مادی بشوراها خواهد کرد.

بعلاوه بنگاه وظیفه دارد در سازمان اصلاح امور اجتماعی روستائی و راهنمائی انجمن‌ها اعزام کارشناسان عمرانی اقدام نماید.

حوزه‌های عمرانی

بنگاه عمران کشور فعلا در ۸ نقطه کشور هشت حوزه عمرانی دایر نموده که منظور آن حداکثر کمک رساندن بنقاط عقب افتاده و مخصوصا نقاط مرزی است.

در هر کدام از این حوزه‌ها ۳۰ دهیار تحت سرپرستی متخصصین فرهنگی و بهداشتی انجام وظیفه مینمایند این نقاط فعلا عبارتند از دشت گرگان، میاندآب، حمیدیه خوزستان، سوسنگرد، مناطق عشایرنشین فارس، بلوچستان و در آینده نزدیکی در در گزینی دایر خواهد شد.

خانه سازی

آقای دکتر بیرجندی اضافه کردند: حسب الامر اعلیحضرت همایون شاهنشاهی ۱۲۰۰ خانه ارزان قیمت روستائی در مناطق سیل زده کاشان، اصفهان، یزد، کرمان توسط بنگاه در دست ساختمان است که تا دو ماه دیگر تمام می‌شود بعلاوه تاسیس شرکت‌های تعاونی روستائی بمنظور کمک باهالی روستانشین بکمک بانک کشاورزی و سازمان برنامه از اقدامات آینده بنگاه است که بمرحله عمل درمیآید.

همچنین بنگاه در سال جاری عده‌ای کارمند بخارج خواهد فرستاد تا در رشته‌های امور عمران از مطالعه و تحصیل نمایند از این عده ۲۴ نفر بهندوستان و پاکستان و ۲ نفر بفیلیپین و ۲ نفر به انگلستان میروند.

بعلاوه ۳ نفر بیونان اعزام خواهند شد تا در امور عمرانی یونان که مستقیما تحت نظر مالکه یونان اجرا میشود مطالعاتی بنمایند و ۳ نفر نیز برای مطالعات ساختمانهای روستائی بامریکا اعزام میشوند.

برنامه آینده

پروژه های بعدی بنگاه عبارتند از ایجاد انجمن زنان روستائی ایران و تشکیل انجمن جوانان روستائی، تشویق صنایع دستی روستائی که بموجب مذاکراتی که با سازمان ملل شده متخصصینی برای این منظور بایران خواهند آمد.

آقای وحدانی رئیس سازمان انجمن دهات کشور گفت:

در سال جاری ۱۰۰ نفر کارشناس عمرانی و کشاورزی استخدام میشوند و تا کنون در حدود ۴۰۰ نفر مراجعه کرده‌اند که عده لازم بطریق مسابقه ورودی با کمک موسسه علوم اداری دانشگاه تهران انتخاب خواهند شد داوطلبان حداقل باید دارای لیسانس باشند و ماهیانه نیز حداقل ده هزار ریال بآنها حقوق داده میشود آنها موظفند که بشهرستانها رفته و در کار عمرانی دهات اقدام نمایند این متخصصین معاون فرمانداری هر شهرستان محسوب میشوند یک کلاس کارآموزی برای کارمندان جدید در تهران دایر خواهد شد و در ضمن کار نیز کلاسهائی را خواهند دید تا باصول عمران جدید آشنا شوند.

بعلاوه مردم دهات اخیرا بقدری از تاسیس مدارس در دهات استقبال بعمل میآورند که میتوان گفت تعلیمات اجباری خود خود دایر و عملی میشود و این مورد ما امیدوار نموده الکه خیر خواه از کمک به بنگاه دریغ ننمایند

سابقه تشکیل شوراها

بزرگترین پروژه عمرانی اصل ۴ در ایران پیمائی بود که برای عمران دهات باوزارت کشور - سازمان برنامه و بانک کشاورزی در ۷ تیرماه سال ۱۳۳۲ منعقد نمود.

برای انجام این برنامه ۳ میلیون دلار اصل ۴ اختصاص داد و نود میلیون ریال دولت ایران تا در اجرای برنامه های عمرانی دهات از طریق خویشتن یاری اقدام گردد.

براساس این پروژه بود که بنگاه عمران وزارت کشور تاسیس شد و اعضا آن برای اداره یک برنامه سرتاسری در کشور تعلیم پرداختند.

۳۱ کارشناس امریکائی که در استخدام بنگاه خاور نزدیک بودند در اجرای این برنامه شرکت دارند و در هر استان ۳ کارشناس برای راهنمائی شوراهای دهات و روسای ادارات محلی شروع بکار کردند.

هر گروه این کارشناسان مرکب بود از یک کارشناس امور اجتماعی روستائی یک کارشناس امور اعتباری و شرکت های تعاونی و یکنفر مهندس.

یکصد تن کارشناس ایرانی برای اجرای برنامه عمرانی کشور بوسیله کارشناسان آمریکائی تعلیم گرفتند. وسائط نقلیه و لوازم کار آنها خریداری گردید و سرمایه‌ایکه برای اهداء وام شوراهای دهات لازم بود تهیه گردید و همچنین یک سرویس مهندسی برقرار شد که نقشه‌های مربوط بساختمان مدرسه - مسجد - غسالخانه - لوله کشی دهات - درمانگاه و مصالح بهداشتی را طرح نمود.

علاوه بر آن عده زیادی از کارمندان محلی ادارات دولتی با تکنیک کار با شوراهای دهات آشنا شدند.

فهرست زیر معرف وسعت و دامنه عملیات و خدمت است که در راه آبادانی کشور باثمر یک مساعی بنگاه عمران واصل ۴ بعمل آمده است.

بنای جدید در دست تعمیر

ساخته شده		با ساختمان	
حمام	۳۹۳		۴۰۵
مسجد	۷۵۰		۲۳۲
مدرسه	۳۴۸		۱۸۴
لوله کشی و تامین آب	۳۹۳		۱۱۷
راه	۷۰۹		۲۰۰
پل	۴۰۶		۵۰۲
سد های مخزنی کوچک	۲۹		۱۶
درمانگاه	۱۵		۱۸

آماریکه بنگاه عمران منتشر کرده است نشان میدهد که تا اول فروردین ۳۵ چهار هزار و بیست پروژه عمرانی تکمیل شده و ۱۴۳۵ پروژه دیگر در دست تکمیل است سه ماه بعد این آمار به ۹۰۰۰ پروژه افزایش یافت

بنگاه عمران اطلاع داده است که ۸۶ میلیون ریال یا بیشتر از عواید شوراهای دهات در اجرای این پروژه‌ها خرج شده است و علاوه بر آن باید مبلغ ۲۶ میلیون ریال مصالح ساختمانی و لوازم کار که بلاعوض از طرف اهالی تحویل شده و مزد عمله‌هائیکه بدون دریافت مزد داوطلبانه برای پیشرفت امور عمرانی دهات خود کار کرده‌اند در حساب سهم شوراهای دهات منظور کرد.

اقدامات عمرانی در کشور بسرعت پیشرفت میکرد تا اینکه لایحه جدیدی از طرف دولت بمجلسین تسلیم شد. تا مدتی که این لایحه تنظیم و تصویب و ابلاغ گردید درآمد شوراهای دهات طبق قانون قدیم متوقف گردید ولی از آنجائی که یک روحیه جدید در میان اهالی دهات برای عمران و آبادانی و همکاری پیدا شده برنامه عمران دهات پس از مدت کوتاهی وقفه دوباره فعالیت خود را آغاز کرد و بناهای زیاد بر اساس خودیاری و از محل اعتبارات نقدی و مصالح ساختمانی و کارگران مجانی که اهالی دهات تامین میکردند و کمکهای فنی و راهنمائیهای کارشناسان امریکائی و ایرانی در دهات و قصبات ایران شروع گردید.

این برنامه بطور غیر قابل انتظاری با موفقیت روبرو شد و صدها پروژه‌های کوچک و بزرگ بنا بر فلسفه خودیاری خویش پرداز همراه با روحیه جدیدی که در میان اهالی دهات کشور بوجود آمده انجام شد و صدها راه - پل - آب انبار براساس همین روحیه قابل توجه در دهات ایران ساخته شد.

در اردیبهشت ماه سال جاری بنگاه عمران و ادارات تابعه خود را در استانها دایر کرد.

هر اداره زیر نظر فرماندار انجام وظیفه می کند و اعضای آن پنج کارشناس عمران یک مهندس نقشه کش یک مشاور امریکائی بنگاه خاور نزدیک و یکمترجم تشکیل می‌دهند.

فرمان همایونی دایر باجرای قانون اصلاح امور اجتماعی و عمران دهات تصویب مجلسین شورا و ملی و سنا رسیده است در تاریخ دوازدهم مرداد ماه ۱۳۳۰ از طرف وزارت کشور ابلاغ شود.

طبق این قانون ۵ درصد سهم مالکانه تمام دهات کشور اعم از خالصه موقوفه و غیره از کلیه املاک مزروعی و جریبانه و علفزار و عواید مرتع و قلمستان و بیشه و جنگلهای خصوصی و باغات میوه و مال الاجاره و آسیا و ابدانگ و دکان و بخچال و غیره در موقع برداشت محصول از طرف مالک در مقابل رسید بانجمن ده تحویل و بمصرف میرسد.

برنامه جدید اصلاح امور اجتماعی و عمران دهات بر موازین قانونی و مالی و اداری محکمی استوار است و بر وجوه که سازمان برنامه برای پرداخت وام بانجمن‌های دهات اختصاص داده است متکی میباشد.

طبق پیمانی اصل ۴ برنامه عمرانی خود را بینگاه خاور نزدیک واگذار کرد و مخارج دلاری آنرا تقبل نمود این برنامه در سالهای ۱۳۳۵-۱۳۳۶ عبارت خواهد بود از تشریک مساعی همکاری با بنگاه اصلاح امور اجتماعی و عمران وزارت کشور برای پیشرفت کار انجمنهای دهات با اجرای برنامه‌های عمرانی در سراسر کشور از طریق خویشتن یاری که عبارت خواهد بود از ایجاد خانه و اماکن و تاسیس شرکتهای تعاونی و کمک به برنامه عمرانی نمونه‌ای بنگاه خاور نزدیک در و رامین و فعالیتهای شورای عالی برای عمران دهات.

برای کمک فنی به بنگاه عمران، پیمانی بین بنگاه خاور نزدیک و وزارت کشور منعقد شده است و بطوریکه ذکر کردید مخارج دلاری آنرا اصل ۴ تقبل کرده است.

طبق این پیمان ۵۵ تن کارشناس امریکائی برای توسعه و پیشرفت عملیات دامنه‌دار بنگاه اصلاح امور اجتماعی و عمران کشور همکاری خواهند کرد.

کارهای اساسی و حیاتی این بنگاه عبارت خواهد بود از اجرای برنامه انجمنهای ده و پیشرفت کار حوزه‌های عمرانی و راهنمائی انجمنهای ده، بخش و کمک به فعالیتهای فرهنگی و بهداشتی و کشاورزی و راهسازی شهرستانها که مستقیما متوجه دهات و با کمک انجمنها دهات انجام می‌پذیرد.

کامیل شمعون شرح احوال میهمان

بقیه از صفحه اول

ساختیم و اینک شرح حال این مهمان عالیقدر را باطلاع خوانندگان عزیز میرسانیم:

حضرت کمیل شمعون رئیس جمهوری لبنان که ۵۵ سال قبل در شهر دیوالقمر «لبنان» تولد یافته یکی از مبرزترین وکلای دادگستری کشور خود میباشد.

از اول جوانی وارد صحنه سیاست شده در ۱۹۱۶ باتفاق پدر خود بآناطولی (ترکیه) تبعید گردید و بعد از آن عده‌ها خواهان معظم له بسرعت فزونی یافت بطوریکه آراء زیادی در انتخابات بدست آورد

حضرت کمیل شمعون برای اولین بار در سال ۱۹۳۴ بنمایندگی مجلس انتخاب و پس از آن در تمام ادوار تقنینیه از ۱۹۳۷ تا ۱۹۴۳ (تاریخ استقلال لبنان) و در سالهای ۱۹۴۷، ۱۹۵۱ عضویت مجلس را داشته و بالاخره روز ۲۳ سپتامبر ۱۹۵۲ بمقام ریاست جمهوری لبنان انتخاب گردید.

در طول این مدت آقای شمعون در چند دولت شرکت داشته منجمله در کابینه مارس ۱۹۳۸ باسمت وزارت دارائی و در اولین کابینه از استقلال که بتاریخ ۲۳ سپتامبر ۱۹۴۳ تشکیل گردید عهده‌دار وزارت کشور و پست و تلگراف بوده‌اند

حضرت کمیل شمعون با رهبران مبارزه ملت لبنان برای کسب استقلال در ماه اکتبر ۱۹۴۳ همکاری نموده و باتفاق آنان از طرف مقامات دولت قسم زندانی شد.

طی مدت مذکور نمایندگی لبنان را در جامع سازمان ملل متحد و چند کنفرانس بین‌المللی بعهده داشته در مذاکرات راجع به مسئله فلسطین شرکت جسته همواره از حقوق ملل عرب در این موضوع دفاع نموده است و پس از بازگشت به لبنان مجددا بسمت وزارت دارائی وارد کابینه شد.

در تاریخ ۲۳ سپتامبر ۱۹۵۲ حضرت کمیل شمعون از طرف مجلس بریاست جمهوری انتخاب شد.

در این جلسه ۷۴ نفر از مجموع ۷۷ نماینده مجلس شرکت داشته و کلیه آراء بنام آقای شمعون بوده جز یک برگ سفید که رای خود ایشان بود.

رئیس جمهوری لبنان دارای تمام خصال یک مرد سیاسی کامل است و عقل و دانش، تدبیر و شهامت معلومات وسیع ایشان بوده و تجربیات اداری و سیاسی استعداد فطری ایشان را تکمیل نموده است. استدلال قوی و فکر کامل و معلومات عمومی ایشان نتیجه اشتغال به امور حقوقی و قضائی بوده و ماموریتهای سیاسی صداقت و حوصله را در ایشان تقویت نموده و در نتیجه شخصیت و خصوصیات اخلاقی معظم له محصول ممارست ایشان در امور سیاسی و فرهنگی و اخلاقی میباشد.

زمانی رسید که همه انظار متوجه حضرت کمیل شمعون که مورد امیدواری و اعتماد ملت بوده گردید تا زمام امور کشور را بعهده گیرد.

آقای شمعون از زمره معدود مردان سیاسی لبنان است که گذشته پاک آنان سبب گردید که مورد محبت و اعتماد عموم باشند.

صمیمیت و مهربانی از تبسم همیشگی ایشان هویدا میباشد و قلب رئوف و فکر وسیع معظم له سبب میشود هر سوء تفاهم را بدست فراموشی بسپارند و صاحب روحی واقعا آزاده و دمکراتیک هستند.

حضرت رئیس جمهور موفق شدند مقام کم نظیری در صحنه سیاست لبنان و عالم عرب بدست آورند و این امر مخصوصا از این جهت قابل توجه است که معظم له در شئون زندگانی خصوصی و داخلی خود توجه و محبت و آلایشی و هماهنگی با افراد عادی داشته و بنظر ایشان مقام ریاست جمهوری باید بر اساس تفاهم و محبوبیت استوار باشد.

حضرت کمیل شمعون طی مسافرت‌های خود بکشورهای امریکای جنوبی، ایتالیا و اتریش و سایر ممالک بخوبی ثابت کرد که مرد سیاسی برجسته‌ای است و همه دور و نزدیک بخوبی دریافتند که بزرگترین آرزوی ایشان آنست که کشورهای عربی بهم نزدیک شوند تا بهتر بتوانند با دول دوست و همسایه بطور موثر با وقایع بین‌المللی بمقابله بپردازند.

قبل از احراز مقام ریاست جمهور آقای شمعون بهمین منظور از پایتخت های کشورهای عربی بازدید بعمل آورد و بعد از آن نیز مکررات باسلاطین و روسای جمهور آن ممالک ملاقات و مذاکره نمود.

قلوب افراد ملت لبنان مانند مردم سایر کشورهای عربی نزدیکی و برادری مورد علاقه حضرت کمیل شمعون را بامسرت تلقی مینمایند. بدون شک این نزدیکی جز خیر چیز دیگری برای اعراب و ممالک دیگر خاور میانه در بر نخواهد داشت.

در امور داخلی لبنان حضرت کمیل شمعون علاقه وافری به پیشرفت امور اقتصادی و اجتماعی و صنعتی کشور خود ابراز داشته و بطوریکه از بازدید های مکرر ایشان از مؤسسات صنعتی و غیره معلوم میشود از هیچ گونه اقدام تشویق آمیز فروگذار نمینمایند و برای برطرف ساختن موانع راه ترقی و پیشرفت لبنان کوشش میکنند.

چنین شخصیتی که مقام ریاست جمهور را فقط وسیله خدمت میهن میداند، میتوان یقین داشته باشد که نام نیکی در تاریخ کشور خود باقی خواهد گذارد.

نمایش فیلم باعظمت تاریخی - عشقی و قهرمانی

بلقیس ملکه سبا

باموفقیت در سینما البرز ادامه دارد. کسانیکه این فیلم باشکوه را مشاهده فرموده‌اند گواهی داده‌اند که کمتر فیلم شرقی و معظمی تا بهت و اهمیت آن تهیه و نمایش داده شده

از دیدن آن غفلت نفرمائید

«کانون طوطی» آ-۲۱۹۹۶ ۱-۵

بهترین لباسهای زنانه از تریکو بفرم آخرین مدل ۱۹۵۷ که نظیر آنرا تاکنون ندیده‌اید تهیه شده است

هنازه پیرایش - لاله زار

آ-۲۲۰۲۲

آمار هوائی

آمار هوائی روز ۲۳ مهر ۳۵ از اداره هواشناسی وزارت کشاورزی

ساعت ۷	صبح	۱۴٫۷	درجه بالای صفر
« ۱۳		۲۶٫۱	درجه بالای صفر
« ۱۸٫۵۰		۲۰٫۹	درجه بالای صفر
حداکثر		۲۷٫۴	درجه بالای صفر
حداقل		۱۴	درجه بالای صفر

مقایسه - درجه حرارت تهران نسبت بروز قبل صبح مساوی و ظهر یک درجه کم و شب چهاردهم درجه زیادتر بوده است، حداکثر حرارت نیز نسبت بروز قبل یکدرجه و دو دهم درجه کمتر بوده است

گرمترین و سردترین نقاط: در ۲۴ ساعت گذشته گرمترین نقاط ایران شهرستان آبادان ۳۸٫۱ درجه سانتیگراد و سردترین امکنه شهرستان شهرکرد با ۲ درجه سانتیگراد بوده است.

اتومبیل وارشاوا ساخت لهستان قشنگ شیک و محکم مخصوص جاده های ایران.

کمی مصرف و سرعت زیاد یکی از هزاران مزایای اتومبیل سواری وارشاوا میباشد

برای کسب اطلاع بیشتری به خیابان سوم اسفند کاشی ۱۷۷ و تلفنهای ۳۷۱۰۵ ۲۱۵۶۵ مراجعه فرمائید.

نمایندگان شهرستانها - تبریز حسن عبدالله زاده و فهیمی - اصفهان حسین طوبی خیابان چهارباغ

آ-۲۱۹۵۰

دوقران!!

فردا صبح بدهید یک شماره روزنامه ندای حق بخرید

فردا روز ندای حق است

فراموش نکنید آ-۱۶۱۷۹

مسابقه تهیه دستگاههای نفت سوز

بنگاه جنگلها برای تعمیم دستگاههای نفت‌سوز و تبدیل مصرف ذغال چوب بنفت مسابقه‌ای برای تهیه بهترین نوع این دستگاهها ترتیب داده است شرکت کنندگان در مسابقه از تاریخ درج این آگهی تا مدت دو ماه باید بدستگاه نفت‌سوز قابل استفاده خود را بشرح مشخصات زیر تهیه و نمونه ساخته شده از آنرا حاضر نمایند علاوه بر اینکه نمونه مربوط بنام خود سازندگان ثبت خواهد رسید بصاحب بهترین نمونه‌ها از ده هزار ریال الی پنجاه هزار ریال نیز بعنوان جایزه نقدی پرداخته خواهد شد.

مشخصات:

۱- دستگاه باید هم قابل استفاده در طباخی بوده و هم (مانند بخاری اطاق را گرم کند) نمونه‌ایکه گاز حاصله را بخارج اطاق ببرد ترجیح دارد.

۲- دوام و سهولت کار و کمی مصرف نفت و زیادی حرارت و سایر نکات فنی کاملا در آن رعایت شده باشد.

۳- دستگاه ساخته شده دود ندهد و از نظر بهداشتی قابل استفاده باشد.

۴- قیمت ساخت این دستگاهها که برای فروش عرضه میشود مناسب باشد بطوریکه عموم مردم بالاخص طبقات بی‌بضاعت قدرت خرید آنرا داشته باشند.

۵- نمونه‌های ساخته شده باید در کیسه لاک و مهر شده وسیله سازنده آن باضمام نامه‌ایکه تحویل نمونه تا مدت دو ماه از تاریخ نشر این آگهی بدفتر بنگاه جنگلها تحویل شود انتخاب بهترین نمونه وسیله هیئتی مرکب از مقامات ذیصلاح فنی وزارت صنایع و معادن حداکثر سه روز بعد از انقضای دو ماه مقرره در این آگهی صورت خواهد گرفت.

از طرف مدیر عامل بنگاه جنگلها - سرتیپ حسن اخوی

آ-۲۲۰۱۸

آگهی دعوت برای تشکیل مجمع عمومی

مجمع عمومی فوق‌العاده شرکت سهامی چرم‌سازی تهران روز شنبه ۱۲ آبانماه ۱۳۳۵ ساعت ۴٫۵ بعدازظهر در دفتر این شرکت واقع در خیابان بوذرجمهری کوچه تکیه دولت تشکیل میشود از صاحبان سهام یا نمایندگان آنها تقاضا میشود طبق ماده ۳۷ اساسنامه برگهای سهام یا گواهی مربوطه را برای دریافت برگ ورودی بدفتر شرکت تسلیم نمایند.

دستور جلسه

ازدیاد سرمایه

هیئت مدیره شرکت سهامی چرمسازی تهران

آ-۱۶۱۵۱

دفتر فنی فروغ

خانه‌ها و مغازه‌ها را تزئین میکند و همه نوع کارهای تزئینی میپذیرد نشانی - خیابان تخت‌جمشید - چهارراه بهار جنب سالن بلوز

دفتر فنی فروغ - سالن دکراسیون

آ-۱۶۱۷۵ ۱-۳

کلاس طباخی بانو فروغ شهاب

دوره جدید کلاس در شهر از ۱۵ آبان شروع و همه روزه بعد از ظهر از ساعت ۳ تا ۸ ثبت نام میشود نشانی - خیابان تخت‌جمشید چهار راه بهار جنب سالن بلوز **دفتر فنی فروغ. سالن دکراسیون**

آ-۱۶۱۷۵ ۱-۳

ریاست محترم شهربانی کل کشور

بدینوسیله از آقای سرهنگ امیری ریاست کلانتری ۱۵ و پاسبان شماره ۱۸۳۱ حبی و ۸۵۴ باینجانب که در دفع شر عناصر ناصالح خیابان شوش صمیمانه اقدام کرده‌اند تشکر میشود امیداست که با مر ریاست محترم شهربانی موجبات تشویق آنان فراهم گردد. آ-۱۶۱۵۷

مدیر عامل شرکت خط‌شوش. ابوالقاسم حاجی مظلوم

انتصاب آقای مهین‌فر که یکی از کارمندان صدیق و درستکار ثبت احوال میباشند بسمت ریاست بخش ۱۵ آمار را باولیاء محترم اداره ثبت احوال تبریک عرض مینمائیم آ-۱۶۱۹۳

سیدشمس‌الدین جلیل‌زاده - سیدصادق محمودی

حاج شیخ قدرت‌الله نعیم آبادی - تاج‌زاد - حسین شعاع‌پور

آقای دکتر علاءالدین منوچهری

موفقیت جنابعالی را در احراز مقام دانشیاری دانشکده پزشکی صمیمانه تبریک میگوئیم. آ-۱۶۱۸۷

دکتر یحیی معاصر - دکتر صدری نائینی

آگهی حراج چای

شرکت سهامی چای سازمان برنامه در حدود یکصد تن چای لنگری (نمره‌بندی نشده) و چای طبقه بندی شده (زرین - درجه یک) محصول - کارخانجات خود را از طریق حراج عمومی طبق آئین‌نامه حراج بفروش میرساند. داوطلبان شرکت در حراج میتوانند آئین‌نامه حراج را در مقابل ثبت نام و تعیین آدرس و همچنین نمونه هر یک از ارقام چای و فهرست چایهای مورد حراج را با پرداخت ۵ ریال از اداره بازرگانی شرکت دریافت دارند حراج در ساعت ۹ صبح روز سه‌شنبه اول آبانماه ۳۵ در محل شرکت واقع در خیابان قوام‌السلطنه کوچه ایرج انجام میگیرد حضور داوطلبان در جلسه حراج بمنزله قبول آئین‌نامه حراج بوده و مکلف باجرای مفاد آن خواهند بود.

شرکت سهامی چای سازمان برنامه

آ-۲۲۰۲۰ ۱-۲

آگهی مناقصه حمل هزار تن ذغال سنگ

از معدن چشمه گل بکارخانه قندچناران

شرکت سهامی کارخانجات قند ایران حمل در حدود یکهزار تن ذغال سنگ را از معدن چشمه گل بکارخانه قندچناران از راه مناقصه واگذار مینماید شرایط مناقصه در دفتر شرکت واقع در خیابان شاهرضا و همچنین در دفتر کارخانه قند آبکوه موجود و پیشنهاددهندگان می توانند مادر یافت آن پیشنهادات خود را تا آخر وقت اداری روز سه‌شنبه ۸ر۸ر۳۵ در تهران بدفتر شرکت و یا در محل بدفتر کارخانه تسلیم و رسید دریافت دارند پیشنهادات واصله در ساعت ۱۰ صبح روز بعد در شرکت و کارخانه بازو قرائت خواهد شد شرکت در مناقصه بمنزله قبول کلیه شرایط مناقصه است. ۱-۲ آ-۲۲۰۱۶

اطلاعات

تلگراف علیا حضرت ملکه ثریا

در پاسخ وزیر بهداری

این تلگراف از طرف علیاحضرت ملکه ثریا پهلوی از رم در پاسخ تلگرافی که آقای دکتر جهانشاه صالح وزیر بهداری بمناسبت تشکیل کنگره پزشکی زامسر حضور علیاحضرت تقدیم داشته بود مخابره گردیده است :

رم ـ جناب آقای دکتر صالح ـ تهران تشکیل پنجمین کنگره پزشکی و موفقیتی که بدست آمده موجب مسرت خاطر گردید توفیق شما و طبقه تحصیل کرده کشور را تحت راهنمائی اعلیحضرت همایون شاهنشاه از خداوند مسئلت دارم .

ثریا پهلوی

شرط پرداخت حقوق کارمندان

چندماه قبل اداره آمار عمومی، پرسشنامه هائی تهیه وبکلیه ادارات وشرکتهای دولتی ارسال داشت و درآن تقاضا کرد که در ظرف حداکثر دو هفته پرسشنامه‌ها را پر کرده و مسترد دارند، ولی هنوز بعضی از کارمندان و ادارات باین دستور ترتیب اثر نداده‌اند.

لذا آقای نخست‌وزیر امروز بکلیه ادارات دستور داده است که پرداخت حقوق هر ماه منوط بارائه دادن رسید برگهای پرسشنامه است

تشکیل دو خط جدید اتوبوسرانی

از شرکت واحد اتوبوسرانی اطلاع میدهند: که خط ۷ و ۸ شرکت واحد ساعت ۵ صبح فردا شروع بکار می کند و مسیر آنها بدین قرار خواهد بود :

خط ۷ از انتهای بهار، دروازه دولت، خیابان سعدی، تاتویخانه حرکت میکند و بالعکس مسیر خود را طی خواهد کرد.

خط ۸ از انتهای خیابان روزولت، دروازه دولت، خیابان سعدی تا میدان توپخانه حرکت و همین مسیر را مراجعت میکند. تعداد کافی اتوبوس نو برای این دو خط اختصاص داده شده است.

یك مهندس ثبت بازداشت شد

سخنگوی دادگستری بخبرنگاران گفت رسیدگی به پرونده معنوی که متهم بتجاوز باراضی داودیه است ادامه دارد و هر روز دلائل تازه‌ای از تبانی مامورین ثبت با معنوی و کسانش بدست میآید منجمله تقاریری که شنیده شده مهندس محسنی که مهندس رسمی ثبت اسناد بود و اکثر صورت مجلسهای تفکیکی اراضی داودیه بخط نامبرده است خود در استخدام معنوی بوده و عصرها در شرکت وی که (ومو) نام دارد کار میکرده و از او حقوق میگرفته است . نامبرده طبق دستور بازپرس بازداشت شده است .

مهندس محسنی از اعضاء اداره مهندسی ثبت بود که اخیرا از خدمت برکنار شده است امروز گفته میشد که ممکن است در تعقیب دستگیری او چند نفر دیگر از مهندسین اداره ثبت که در پرونده‌های خلاف قانون دخالت داشته و با گرفتن رشوه تسهیلاتی برای غصب اراضی فراهم آورده‌اند تحت تعقیب قرار بگیرند .

هیئت عالی حل اختلاف مالی از دیروز در تهران تشکیل شد

بخشنامه‌ای از طرف وزیر دارائی خطاب بپیشکاریها و ادارات دارائی کشور صادر شده است :

در اجرای ماده ۴۱ قانون مالیات بر درآمد مصوب فروردین ماه ۱۳۳۵ هیئت عالی حل اختلاف مالی عجالةً مرکب از دو شعبه در مرکز (کاخ دارائی) تشکیل گردیده است .

هیئت مزبور در انجام وظائف خود مستقل خواهند بود ولی امور مالی ـ اجرا ابلاغ بازرسی هیئت بعهده اداره کل درآمدها خواهد بود .

حدود و وظائف هیئت بر طبق ماده ۴۱ قانون بقرار ذیل خواهد بود :

۱ـ رسیدگی باختلافات ناشی از عملیات اجرائی برای وصول مالیاتها اعم از مالیات مستقیم و غیر مستقیم و گمرك .

۲ـ رسیدگی بآراء کمیسیون های تجدید نظر مالیاتی که مابه‌الاختلاف بین مالیات مشخصه از طرف کمیسیون تجدید نظر و مبلغی که مورد تصدیق مودی یا مطالبه دارائی است زائد بر پانصد هزار ریال باشد .

در مورد آراء صادره کمیسیونهای تجدید نظر مودی یا دارائی میتوانند در ظرف ۳۰ روز از تاریخ ابلاغ رای بهیئت عالی مراجعه نمایند و در صورتیکه این مراجعه از طرف مودی بعمل آید نامبرده مکلف است مابه‌الاختلاف را وجه نقد سپرده یا تضمین کافی که مورد قبول اداره دارائی باشد بدهد . والا عرضحال ده روز پس از انقطار هیئت مزبور رد خواهد شد عرضحال باید در ظرف ۳۰ روز از تاریخ ابلاغ رای به هیئت عالی حل اختلاف در تهران تسلیم شود و مودیان ساکن شهرستانها میتوانند در ظرف مدت مزبور یعنی ۳۰ روز از تاریخ ابلاغ ای عرضحال خود را خطاب بهیئت عالی حل اختلاف بدارائی محل تسلیم نمایند دفتر ثبت حل اختلاف در تهران و ادارات دارائی در شهرستانها مکلفند عرضحال را فوراً با ذکر تاریخ ورود در دفاتر مربوطه ثبت کرده و تاریخ را در روی عرضحال بطور واضح و روشن بنویسند، مودی رسیدی باذکر تاریخ تسلیم نمایند . ادارات شهرستانها باید فوراً پس از دریافت عرضحال و ثبت آن و دادن رسید مودی بالاولی وسیله عرضحال را بدفتر هیئت عالی حل اختلاف در تهران فرستند .

وزیر دارائی

اطلاعیه شهربانی کل کشور

کامیونهای شخصی هم باید معاینه شوند

اغلب مشاهده می‌شود که کامیون‌های شخصی بعلت نداشتن معاینه فنی وعدم رعایت مقررات مربوطه بکامیون‌های شهری موجب بروز سوانح و باعث بی‌نظمی در امر عبور و مرور می‌شوند لذا از این تاریخ کلیه مالکین کامیون های شخصی باید کامیون خود را همه‌ماهه برای بازدید کارشناس فنی واخذ برگ معاینه در شعبه شماره گذاری اداره راهنمائی ورانندگی واقع در امیرآباد حاضر و برگ معاینه دریافت دارند چنانچه کامیونی بدون برگ معاینه عبور ومرور نمود و یا کلیه مقررات مربوطه بارکشهای شهری را رعایت ننمایند مامورین انتظامی از حرکت آنها جلوگیری و طبق مقررات تعقیب خواهند شد

شهربانی کل کشور

اخطاریه شهربانی کل کشور

درباره پروانه دوچرخه سازان

چون در نظر است در پروانه کلیه دوچرخه سازان تجدید نظر شود بدینوسیله باطلاع کلیه دوچرخه سازان میرساند که از این تاریخ در ظرف مدت یکماه با در دست داشتن پروانه مربوطه باداره راهنمائی ورانندگی مراجعه ونسبت به تجدید پروانه خود اقدام نمایند بدیهی است پس از انقضای مدت مقرره از ادامه کار آنان جلوگیری ومتخلفین بدادگاه اعزام خواهند شد ضمنا باطلاع میرساند دوچرخه سازان بهیچوجه حق کرایه دادن موتوسیکلت را ندارند .

شهربانی کل کشور

اداراتی که اراضی آنها غصب شده

باید دادخواست علیه زمین‌خواران تهیه کنند

یك مقام مطلع در وزارت دادگستری امروز بخبرنگار ما اظهار داشت پس از اینکه هیئت پنجنفری مامور رسیدگی بلایحه اراضی موات آماده گی خود را برای اجرای لایحه تصویب شده بکمیسیون اعلام داشت آقای گلشائیان وزیر دادگستری صورتی از اشخاص که نسبت باراضی دولتی تعرض کرده بودند وقبلا از ادارات مربوطه خواسته بود در اختیار هیئت پنجنفری گذاشت تا طبق آن بپرونده‌های زمین‌خواری رسیدگی شود

همین مقام اضافه کرد : باتشکیل این کمیسیون دیگر وزیر دادگستری اقدامی در این باره بعمل نخواهد آورد و اکنون باید ادارات دولتی مانند اداره اوقاف، بانك ساختمانی، بانك کشاورزی، شهرداری وادارات دولتی دیگری که نسبت باراضی متعلق به آنها تعرض شده است دادخواست خود را مستند بادلایل واسناد لازم بهیئت پنج نفری تسلیم نمایند . هیئت پس از دریافت این دادخواستها نسبت بتقاضای آنها رسیدگی کرده ورای نهائی را که قابل اجراست در قبال دادخواست اداراتی که اراضی آن‌ها غصب شده صادر خواهد نمود

در کمیسیون راه مجلس شورایملی

قبل از ظهر دیروز جلسه کمیسیون راه مجلس شورایملی باحضور تیمسار سرلشکر انصاری وزیر راه و آقایان مهندس مشایخ معاون آن وزارتخانه و مهندس خسرو هدایت ومعاون نخست وزیر قائم مقام مدیر عامل سازمان برنامه تشکیل گردید. در این جلسه مذاکرات مفصلی پیرامون راههای کشور بعمل آمد و آقای مهندس خسرو هدایت توضیحاتی درباره نظارت سازمان برنامه در باره قرارداد کامپساکس وشرکت جان مولم بیان داشت و دنباله آن به جلسه بعد موکول شد .

ورود وزیر فرهنگ بتبریز

ساعت ۸ و نیم صبح امروز آقای دکتر مهران وزیر فرهنگ باتفاق هیئت فرهنگی درحالیکه آقای روحانی فرماندار تبریز و اساتید دانشگاه وجمعی از فرهنگیان شهر از ایشان استقبال نمودند وارد تبریز شدند ودر منزل مدیر کل فرهنگ آذربایجان اقامت گزیدند .

مشارالیه در طول چند روز توقف خود از تاسیسات فرهنگی شهر تبریز و دانشگاه بازدید خواهند کرد .

برای اشتغال در بیمارستان نمازی

آقای دکتر ویلیام صیاد که از اطبای معروف آمریکاست ودر رشته چشم وحلق و گوش وبینی تخصص دارد دیروز وارد تهران شد وفردا عازم شیراز میشود تا مدت یکماه در بخش چشم پزشکی بیمارستان مشغول کار شود .

دکتر صیاد به بنگاه ملوکانه شرفیاب خواهد شد .

طوفان در رضائیه

دیروز عصر طوفان شدیدی در رضائیه شروع شد که درختهای قطور را شکسته وبه سیمهای برق وتلفن وتلگراف آسیب زیادی وارد ساخته است.

اتوبوسی در دره واژگون شد

۲۰ نفر مجروح شدند ویکنفر از آنها فوت کرد

ساعت شش بعدازظهر روز گذشته اتومبیل مسافربری شماره ۲۱۳۲ که بطرف شمال حرکت در نزدیکیهای کیجسر در اثر سرعت زیاد فنر اتوبوس شکست وطرف راست اتوبوس بسمت دره منحرف گردید ناچار راننده و شاگرد راننده از اتوبوس پیاده شدند تا برای جلوگیری از خطر چاره‌ای بیاندیشند ولی لحظه‌ای طول نکشید که اتوبوس بقعر دره پرتاب شد وصدای ناله و فریاد مسافرین درحالیکه استمداد می طلبیدند بلند گردید .

مراتب از طرف پاسگاه ژاندارمری طهران اطلاع داده شد و ساعت ده شب دو آمبولانس باتفاق آقایان دکتر ثلاث و دکتر عطائی با وسائل کافی بمحل حادثه حرکت کردند ومجروحین ومصدومین را پس از معالجات مقدماتی بتهران حرکت دادند .

مجروح ومقتول

بطوریکه خبرنگار ما امروز کسب اطلاع کرد در این حادثه کلیه مسافرین که ۲۰ نفر میباشند مجروح شده‌اند وفقط راننده و شاگرد راننده که در حین سقوط اتوبوس پیاده شده ودند سالم مانده‌اند . مجروحین در بیمارستان امدادی شیر وخورشید سرخ بستری شده‌اند در میان آنها زن وبچه و پیر و جوان دیده میشود .

یکی از آنها شیخ معمم است که گویا برای انجام مراسم مذهبی از قم به آمل میرفته است .

دو نفر از مجروحین حالشان بسیار خطرناك است و یك نفر از مسافرین هم بنام اسمعیل ارسطو نوری که به سختی مجروح شده بود در بیمارستان درگذشته است .

همچنین در میان مجروحین یك مادر و دو بچه در کنار یکدیگر در بیمارستان باسر وروی بسته بستری شده‌اند که پیوسته ناله میکنند .

از طرف مامورین ژاندارمری راننده دستگیر شده ولی شاگرد راننده متواری گردیده وابدا در تهران دیده‌اند .

تشییع جنازه ژاندارم مقتول

بطوریکه در صفحه یازده همین شماره اطلاع داده شد در حادثه اتوبوس دیشب یك نفر ژاندارم بنام بهرامعلی مقتول رسید. امروز آخر وقت اطلاع پیدا کردیم چون ژاندارم مزبور در راه انجام وظیفه شهید گردیده لذا جنازه وی با انجام مراسم نظامی تشییع وبخاك سپرده شد. ژاندارم یك بهرامعلی شهرت غلامی اهل وساکن ساوه در سال ۱۳۳۳ داخل خدمت ژاندارمری گردیده ودارای چهار طفل خردسال میباشد نامبرده در مدت چند سال خدمت خود با کمال درستی وراستی خدمت نموده وهمیشه مورد محبت وتقدیر فرماندهان خود بوده است

اعزام گوسفندان اصیل رامبویه بایران

واشنگتن ـ اداره همکاری های بین‌المللی امریکا (اصل ۴) دیروز اعلام کرد که بزودی تعدادی گوسفند رامبویه برای استفاده در برنامه اصلاح نژاد و مبارزه با امراض دامی بایران ارسال خواهد شد برای این منظور مبلغ ۴۴۸۰۰۰ دلار تصویب شده است .

شما هم میتوانید با پرداخت ۵۴۰ ریال

در هر ماه خودرا صاحب یك قطعه زمین مرغوب نمائید

قسمت دوم تاج شهر

شمال جادهٔ مخصوص کرج مشرف بر جاده دارای آب و برق

قسمت دوم تهرانشهر

مشرق شهر نارمك که دارای آب و برق است که باقساط طویل المدت بفروش میرسد.

برای خرید و کسب اطلاعات و ملاحظه نقشه و محل بشرکت شین اول خیابان نادری مقابل دیوار سفارت انگلیس تلفن ۴۳۸۳۲ باشعبات شرکت میدان شهناز تلفن ۳۲۰۳۳ بوذرجمهری سرای مجدیه تلفن ۲۳۱۵۷ چهارراه اسکندری تلفن ۴۷۱۵۰ مراجعه فرمائید. آگهی از بیك

آ ـ ۲۱۹۹۸ ـ ۱ ـ

جشن ولادت حضرت رسول اکرم

در کانون اسلامی واشنگتن

واشنگتن ـ سفرای کبار ایران وعراق وسودان عصر روز سه‌شنبه در جشنی که بمناسبت ولادت حضرت رسول اکرم در کانون اسلامی واشنگتن برپا می‌شود سخنرانی خواهند کرد .

در این جشن پس از تلاوت کلام‌الله مجید آقای دکتر علی امینی سفیر کبیر ایران و دکتر موسی الشبندر سفیر کبیر عراق و دکتر ابراهیم اتیسی سفیر کبیر سودان درباره فرهنگ اسلامی صحبت خواهند نمود .

ملاقاتهای سیاسی امروز

ساعت ده صبح امروز آقای عبدالرحمن اده وزیر مختار لبنان در ایران در کاخ وزارت امور خارجه با آقای دکتر اردلان ملاقات وقریب بیست دقیقه درباره مسافرت رئیس جمهوری لبنان بتهران مذاکره کرد.

ساعت ده و نیم نیز آقای دکتر لوند وزیر مختار جدید نروژ ضمن ملاقات وزیر خارجه رونوشت استوارنامه خود را بایشان تسلیم کرد . همچنین آقای دکتر لوئیز توزتون وزیر مختار جدید پرتقال وسر راجرز استیونس سفیر کبیر انگلیس بملاقات وزیر امور خارجه آمده وقریب نیمساعت پیرامون روابط دو کشور با آقای دکتر اردلان مذاکره کردند.

رئیس جدید فدراسیون فوتبال

بنابپیشنهاد انجمن تربیت بدنی وتصویب شاهنشاه آقای مصطفی سلیمی بجای آقای دکتر کنی بریاست فدراسیون فوتبال کشور منصوب شد.

معرفی بحضور ملوکانه

ساعت ۵ بعدازظهر دیروز آقای نخست وزیر در کاخ مرمر بحضور اعلیحضرت همایونی شرفیاب شده آقای اشرف احمدی را بعنوان معاون اداری نخست وزیر معرفی نمودند .

آقای اشرف احمدی علاوه بر سمت معاونت نخست وزیر، سرپرستی بازرسی کل نخست وزیری را نیز عهده دارند .

سخنرانی دبیر کل پیمان بغداد

ساعت ۶ بعد از ظهر فردا دبیر کل پیمان بغداد آقای عونی خالدی در باره اهمیت وهدفهای پیمان بغداد در انجمن ایران وآمریکا سخنرانی خواهد کرد. حضور در این مجلس سخنرانی برای همه آزاد است .

معاون بازرسی نخست وزیر

آقای منوچهر پرتو قاضی دادگستری با حفظ سمت قضائی سمت معاونت اداره بازرسی کل نخست وزیر منصوب شد

انتصاب

آقای علی اکبر تشرفی بمعاونت اداره کارگزینی اداره کل هواپیمائی کشوری منصوب ومشغول کار شد

چرخ خیاطی کایزر

شاهکار صنعت آلمان

نماینده انحصاری در ایران و نشانی مصاوقی نسب مجید شاه

۲۰۳۸۶۱۱ ـ ۶ ـ ۱۰ «کانون طوطی»

امشب

در سینما کریستال

JOSEPH KAUFMAN presents

Joan Crawford in Sudden Fear!

with JACK PALANCE · GLORIA GRAHAME · BRUCE BENNETT

VIRGINIA HUSTON · TOUCH CONNORS

A NEW HIGH IN SUSPENSE MELODRAMA!

ترس ناگهانی

باشتراك: جون کرافورد

شروع در زمستانی ۳ و نیم، ۶، ۸ و نیم بعدازظهر

در تراس تابستانی ۷ بعدازظهر

۲۲۰۸۸ ـ ۱ «کانون طوطی»

قابل توجه مدیران شرکتها و کارخانجات بزرگ

برای اداره هنر کارخانجات (حداقل کارگر وحداکثر درآمد) متخصص سازمان ومدیریت مراجعه فرمائید تلفن ۴۳۳۸۷

آ ـ ۱۶۰۹۷ ۱ ـ ۲

تلگراف از کردکوی

جناب آقای دکتر اقبال

وزیر دربار شاهنشاهی

رونوشت جناب آقای علاء نخست وزیر ـ کپیه جناب آقای گلشائیان وزیر دادگستری تهران محترما معروض دادگاه تجدید نظر حکم اراضی املاك ۳ قریه خواجه‌نفس ـ سیجوال ـ پنج‌پیکر بلوك جعفرآبای دشت گرگان راننفع اهالی خرده مالکین ۳ قریه بالا صادر نموده است سرپرست ادارهٔ کل املاك ومستغلات موقوفه پهلوی باملاك گرگان سر بحا نوشت مرکز اراضی نسبت بکوچب بحدود ۳ قریه تجاوز نموده بهیچ عنوان در املاك اراضی ۳ قریه مداخله ننماید

آقای بهبهانیان سرپرست کل املاك باملاك گرگان تائید نمود عزیمت مامورین املاك گرگان رانشام مساحی مزرعه بانقشه برداری اراضی بانقسیم دفترچه در املاك اراضی ۳ قریه بالا را ممنوع نموده املاك گرگان واسطه ابلاغ این دستور فوق باشد باوجود صراحت دستور سرپرست املاك مستغلات موقوفهٔ پهلوی نمیدانیم منظور ادارهٔ املاك گرگان از اعزام مساحی مزرعه بانقشه برداری اراضی املاك ۳ قریه بنا تقسیم دفترچه بین اهالی ۳ قریه خواجه‌نفس ـ سیجوال ـ پنج‌پیکر دشت گرگان چیست فشار دریافت پول وغیره بنام منال وسیله سربازیابی سرباز بدون حضور نمایندگان دستگاه قضائی ضابطین عدلیه جز سوءاستفاده از وجود سربازان در اختیار املاك گرگان ونام املاك موقوفهٔ پهلوی چه مفهوم وارزش قانونی دارد؟ خوشبختانه تب گرگان سربازان خودرا جمع‌آوری نمود اگر منظور ادارهٔ املاك گرگان اختلاف حدود باشد دادگاه تکلیف آن را تصریح و معین نموده قبل از اجرای قرار دادگاه مبادرت بتجاوز حدود ۳ قریه مساحی مزرعه نقشه برداری مطالبهٔ منال یا وصول آن با سرباز بدون حضور دستگاه قضائی ارزش قانونی ندارد مستدعی است املاك گرگان فرمائید فوری از اعزام مامور برای مساحی مزرعه بانقشه برداری بامنال مالکانه بدون اجرای قرار دادگاه تجدید نظر وحضور نمایندگان قضائی ووکیل وخرده مالکین املاك ۳ قریه بالا جلوگیری واز ادامه تجاهل وایجاد مزاحمت متوالی غیرقانونی و زیان اهالی خرده مالکین ۳ قریه بالا برخلاف ارادهٔ سنیه اعلیحضرت همایون شاهنشاهی ارواحنافداه ممانعت فوری فرموده نتیجه تلگرافی

از طرف اهالی خواجه‌نفس ـ سیجوال ـ پنج‌پیکر دشت گرگان حاجی میرزا اونقی ـ حاجی عبدالغفار توماجی ـ الیاس بیك جانی ـ عبدالمجید مرادلو ـ گلدی محمد حاج عرازی ـ حسن نیازی ـ حاجی الله بران توماج ـ حاجی امان جان ـ حاجی امام وردی ـ حاجی تاج بردی ـ سردار آخوند اسلامی وبامضای متجاوز از ۵۰۰ نفر معتمدین اهالی خرده مالکین سه قریه

نقشه ساختمان چهارصدخانه

ارزان قیمت در جنوب شهر تصویب شد

صبح امروز کمیسیونی باحضور آقایان نورافشار مدیر کل امور شهرداریها ونمایندگان بانك ساختمانی و بانك رهنی و سازمان برنامه و شهرداری تهران ومهندسین شهرداری ووزارت کشور در دفتر کار آقای علم وزیر کشور تشکیل شد ومذاکرات نهائی درباره ساختمان چهارصد باب خانه ارزان‌قیمت صورت گرفت ونقشه‌های مربوط بتصویب رسید وقرار شد که اولین کلنگ ساختمان خانه های ارزانقیمت جنوب شهر روز سوم آبانماه بزمین زده شود .

پس از ساختمان خانه‌های ارزانقیمت جنوب شهر، زاغه‌های جنوب شهر تهران در هم کوبیده میشود و ساکنین آنها در خانه های ارزانقیمت اسکان داده میشوند.

در کمیسیون امروز تصمیم گرفته شد که در محل زاغه‌های جنوب شهر یك باغ ملی احداث گردد.

اطلاعات ماهانه

شماره آبان

روز یکشنبه آینده

۲۹ مهر منتشر خواهد شد

دکتر جواد سعید متخصص بیماریهای گوش و حلق و بینی از اروپا مراجعت و کمافی‌السابق بعدازظهرها از بیماران پذیرائی مینماید.

آدرس ـ خیابان حافظ (یوسف‌آباد) تردیك چهارراه سفارت تلفن ۴۷۳۴۰

آ ـ ۱۶۰۶۵ ۲ ـ ۲

از شنیدن این خبر تعجب نکنید

درسال ۱۹۵۵ امریکائی‌ها مبلغ ۱۸٫۲۸۰٫۰۰۰٫۰۰۰ ریال یا یکهزار وهشتصدوبیست وهشت ملیون تومان صرف خرید وجویدن آدامس از نوع آدامس خروس نشان کرده‌اند

آ ـ ۲۱۹۹۲

توجه فرمائید

نرخ فروش سیمان این شرکت بقرار زیر اعلام میشود :

۱ـ خرده فروشی در انبار مرکزی و نزد عاملین فروش پایتخت

هر تن ۲۰۰۰ ریال هر کیسه ۱۰۰ ریال

۲ـ فروش جزئی تحویل کارخانه شرکت (غنی‌آباد)

هر تن ۱۹۵۰ ریال (حداقل معامله یك تن)

۳ـ فروش عمده برای مصارف مؤسسات دولتی وملی وشرکتهای ساختمانی وشهرستانها طبق قرارداد.

متمنی است درصورت مشاهده تخلف انبار مرکزی وعاملین فروش شرکت را مستحضر سازید

سیمان تهران

اهالی محترم تهران وحومه

یادداشت فرمائید

عاملین فروش این شرکت در تهران وحومه بقرار زیر معرفی میشوند

۱ ـ عامل فروش شماره ۱ انتهای خیابان سیروس تردیك میدان سیروس تلفن ۵۰۱۸۷

۲ـ عامل فروش شماره ۲ خیابان خیام ـ کلوبندك تلفن ۲۵۳۱۳

۳ـ عامل فروش شماره ۳ انتهای خیابان شاهپور تردیك مختاری تلفن ۲۷۹۰۷

۴ـ عامل فروش شماره ۴ خیابان شاهرضا ـ اول جاده کرج

۵ـ عامل فروش شماره ۵ خیابان سپهبد زاهدی چهارراه نکو تلفن ۴۶۲۸۳

۶ـ عامل فروش شماره ۶ جاده تهران نوچهارراه نارمك

۷ـ عامل فروش شماره ۷ خیابان شهناز تردیك میدان شهناز

۸ـ عامل فروش شماره ۸ خیابان شمیران تردیك سه‌راه مزدان تلفن ۳۳۷۶۲

۹ـ عامل فروش شماره ۹ خیابان شمیران بالای بی‌سیم کوی شمس

۱۰ـ عامل فروش شماره ۱۰ قلهك تردیك شهرداری

۱۱ـ عامل فروش شماره ۱۱ تجریش ـ تردیك ایستگاه زعفرانیه

انبار مرکزی ـ خیابان ری چهارراه صدرالاشراف

تلفن ۲۵۷۲۹

شرکت سهامی سیمان تهران

خیابان شاهرضا ـ کوچه فتوحی ـ تلفن ۳۷۵۱۷ و ۳۹۴۰۰

آ ـ ۲۰۴۷۴ ۵ ـ ۷