اطلاعات

یکشنبه ۶ فروردین ماه ۱۳۵۱ ـ شماره ۱۳۷۵۵ تکشماره پنج ریال

جنگهای خونین خیابانی بین کودتاچیان ومخالفان در سالوادور

★ کودتاچیان دست‌چپی چند ساعت بر پایتخت سالوادور مسلط شدند و رئیس جمهوری را زندانی کردند

وزیر دفاع در راس نیروهای وفادار به دولت پایتخت را به‌توپ بست

بدنبال یك سلسله جنگ‌های شدید خیابانی کودتاچیان شکست‌خوردند و تسلیم شدند

در صفحه ۲

کشف داروی معالجه سرطان

★ دانشمندان آمریکائی اعلام کردند داروی جدید سرطان نتایج درخشان ببار آورده است

داروی جدید از گیاه مخصوصی در افریقا بدست آمده است

داروی جدید روی موش های مبتلا به سرطان اثرات قطعی گذارده است

در صفحه ۲

شهرها و روستاها در محاصره سیل

عکس موقعیت روستای «جسانیه» واقع در بین سوسنگرد و بستان را که در محاصره سیل قرار گرفته نشان می‌دهد. سایر روستا های مسیر سیل نیز چنین وضعی دارند.
عکس دیروز از داخل هلیکوپتر توسط محمد منصوری خبرنگار اطلاعات در اهواز گرفته شده است

★ ارتفاع آب کارون به ۱۵ متر و نیم رسیده است !

- سیلاب صد ها هکتار اراضی مزروعی را خراب کرد و دهها خانه را درهم کوبید
- سیل به روستاهای شیراز و کرمانشاه خسارات فراوانی وارد کرد

در اهواز برای جلوگیری از پیشروی کارون اقدامات وسیعی صورت میگیرد

در صفحات ٤و٥

بازگشت مسافران نوروزی

- مسافران خوزستانی جاخوش کرده‌اند !
- مشهدیها امروز رااولین روز عید بحساب آوردند
- مسافران شیراز امروز به خیابانها ریختند

تعطیلات رسمی نوروزی ، امروز به‌سر آمد ومسافرانی‌که به‌گوشه و کنار کشورسفرکرده بودند، رهسپار شهرهای خود شدند. با بازگشت مسافران نوروزی شهرها به تدریج قیافه عادی و همیشگی خودرا باز می‌یابند وبار دیگر روزهای کار و تلاش برای معاش ، از سرگرفته خواهد شد .

اداره‌های دولتی از فردا ، رسما آغاز بکار خواهند کرد درحالی که اولین روزهای پس از تعطیلات، صرف دیدوبازدید های نوروزی خواهد شد .

کارمندانی که در هفته ازیک روز تعطیل برخوردارند، برای گذراندن ایام نوروز ، سه روز مرخصی گرفتند وکارمندانی‌که هفته‌یی دو روز تعطیلند از دو روزمرخصی‌استحقاقی‌برخوردار شدند .

باوجود آن که برف وباران در آستانه سال‌نو برنامه سفر بسیاری را برهم زد ولی‌بزودی با مساعدت هوا، این برنامه‌ها از سر گرفته شد. با تمام این احوال، امسال تعداد مسافران نوروزی بعلت همین وضع ناجورجوی، بمراتب‌کمتر ازسال های گذشته بود و بدینترتیب‌به فروشندگان و نیز هتل‌داران شهرهای خوش آب و هوا و مورد توجه مسافران درروزهای آغاز سال نو، زیانهای سنگین وارد آمد .

بندرعباس خلوت شد

خبرنگار ما در بندرعباس ساعت ده صبح تلفنی بتهران گزارش داد : از بعداز ظهر دیروز آن دسته از مسافرانی که جزو کارمندان دولت بودند

بقیه‌در صفحه چهارم

پلیس آرژانتین خانه بخانه در جستجوی رئیس کارخانه فیات است

کارخانه فیات ۸ میلیون تومان باج میدهد

رئیس جمهوری ایتالیا شخصا برای آزادی «سالسترو» مداخله کرد بین سفیر ایتالیاورئیس جمهوری آرژانتین مشاجره سختی روی‌داد همسر «سالسترو» از تروریستها تقاضاکرد شوهرش را آزاد کنند

مدیران کارخانه فیات‌در صدد تماس گرفتن با ربایندگان برآمدند .

رئیس جمهوری آرژانتین گفت به سفیر ایتالیا اجازه‌نمیدهد برای‌آزادی مدیر فیات اقدام کنند .

در صفحه ۲

این عکس که توسط چریکها از مدیر کارخانه فیات در «زندان» گرفته شده توسط پست به‌آدرس روزنامه‌های بوئنوس‌ایرس‌فرستاده شده است. چریکها ضمنا اخطار کرده‌اند که اگر تا ساعت سه بعد از ظهر روز دوشنبه (فردا بوقت محلی) درخواستهای آنها پذیرفته نشود رای دادگاه خلق، رادرباره «سالوستر» بمورد اجرا خواهد گذاشت واورا اعدام خواهندکرد.

در این نقشه موقعیت کشور «سالوادور» در میان همسایگانش مشخص شده است.

شرایط ارتقاء معلمین به‌گروههای ۱۰ و ۱۱ آماده‌شد

- دبیران و آموزگارانی که عنوان «صاحب‌جمع‌اموال» و «دفترداری» داشتند ،
- تقاضای تدریس کردند

جداول هفتگانه ارتقاء معلمین تهیه شد

در صفحه ۱۳

تظاهرات گرسنگان در برابر کاخ سفید

هزاران نفر از اطفال سیاهپوست وسفیدپوست در برابر کاخ سفیدعلیه گرسنگی و فقردست به تظاهرات زدند .

کودکان فریاد میزدند : نیکسون از فقرا نفرت دارد

در صفحه ۲

اتومبیل برقی بجای اتومبیل بنزینی

دانشمندان فنلاند یك باطری اختراع کردندکه مخارج اتومبیل برقی را ۷ بار نسبت به اتومبیل بنزینی تقلیل میدهد

در صفحه ۱۳

رانندگان تاکسی های تهران روزی ۷ باراز زمین تاماه میروند

تقاضای خانم‌ها برای رانندگی تاکسی پذیرفته میشود

★ ٤۰۰ راننده تاکسی دیپلمه ولیسانسیه هستند

در مقابل ۱۱ هزارو ۷۳۸ نفر تاکسیران مرد، تنها چهار زن تاکسیران در تهران کار میکنند و اینان روزانه معادل هفت برابر فاصله کره زمین تا ماه را می پیمایند ! باتوجه‌به استقبال اندك زنان به پیشه تاکسیرانی ، شرکت تعاونی تاکسیرانی رسما اعلام داشت که خانم های علاقه‌مند تهرانی برای خرید تاکسی‌وتاکسیرانی در پایتخت میتوانندبه‌آن‌شرکت مراجعه کنند.

شرکت تعاونی تاکسیرانی همچنین اعلام کرد که برای رانندگی تاکسی ، هیچگونه تفاوتی بین زن‌و مرد قائل‌نیست و تقاضای کار خانم ها را،فورا خواهدپذیرفت و به‌آنان اجازه کار خواهد داد.

در حال حاضر تنها چهارزن تاکسیران در تهران مشغول به کارند که کار هر چهار نفر آنان رضایتبخش است. اولین زن تاکسیران نزدیك به‌سه‌سال پیش در تهران آغاز به کار کرد.

یك میلیون مسافر

مقامات مسئول تاکسیرانی امروز اعلام کردند که روزانه یك میلیون نفر از مردم‌تهران باتاکسی مسافرت میکنند.تعداد تاکسی های تهران درحال‌حاضر یازده هزار و هفتصد و چهل و دو دستگاه میباشد واین‌تاکسی ها در مدت شبانروز باطی سه میلیون و پانصد هزار کیلومتر راه ، در واقع هفت برابرفاصله زمین تا ماه را می‌پیمایند.

لیسانسیه های تاکسیران

شرکت تاکسیرانی امروز اعلام داشت که تاکسی های تهران بوسیله جمعی‌رانندگان قدیمی کم سواد و تعدادی رانندگان باسواد رانده‌میشود. در میان رانندگان تاکسی چهارصد نفر دیپلمه ولیسانسیه وجود دارند.

درامد روزانه تاکسیرانان

شرکت تاکسیرانی براساس آمار جمع آوری شده، اعلام کرد که‌درآمد خالص راننده تاکسی در برابر سیزده ساعت کار روزانه ، ششصد ریال است . شرکت اضافه‌میکند که این رانندگان در برابر مرگ‌و میر ناشی ازتصادف‌بیمه‌شده‌اند ودر صورت فوت به وراث رانندگان ، بیست و پنجهزار تومان پرداخت خواهد شد و بازماندگان راننده درگذشته، مجاز خواهندبود تابرای‌استفاده از تاکسی،راننده کمکی‌بگیرند. بموجب قرارداد موجود ، در صورت تصادف تاکسی ، به وراث مسافران فوت شده ،سی هزار تومان خسارت پرداخت خواهد شد.

بیمه پاداش تصادف

شرکت تاکسیرانی همچنین اعلام‌داشت که اگر رانندگان تاکسی تصادف نکنند ، درسال اول صدی ده‌و در سالهای دوم و سوم و چهارم به ترتیب از پانزده تابیست‌و پنج درصد رقم کل بیمه ، بعنوان پاداش ، به آنان پرداخت میشود . در حال حاضر شرکت تاکسیرانی مشغول تدوین مقررات مربوط به بازنشستگی رانندگان است و در نظر دارد، رانندگانی را که سن آنان از پنجاه وپنج سال گذشته است بازنشسته کند.

کمك برای ازدواج

در حال‌حاضر نزدیك هفت درصد رانندگان تاکسی کمتر از پنجاه و پنجسال دارند وتنها سه‌درصد آنان به‌سن بازنشستگی رسیده‌اند.

شرکت تاکسیرانی اعلام داشت که‌برانندگان حادثه‌دیده و کسانی که ازدواج میکنند ، مبلغ پنجهزار ریال بلاعوض پرداخت خواهد کرد.و مسئولان شرکت اظهار داشتند که‌برای تاسیس درمانگاه بیمارستان رانندگان مشغول بررسی و مطالعه‌اند.

حادثه درقایق رانی

در یک مسابقه «قایقرانی» که در«لانگ‌بیچ» کالیفرنیا برگزارشد، «کنی‌شمودلاک» قایقران‌کالیفرنیائی خواست بقول‌معروف «شیرینکاری» کند، لیکن ناگهان موجی پدیدآمد و قایق اورا به آسمان پرتاب‌کرد. «شمودلاک» از قایق به میان امواج‌خروشان پرتاب شد وزخمی گردید. در ابتدا بسیاری نسبت‌به جان وی بیمناک بودند اما در بیمارستان گفته شد که جراحات سطحی است وقایقران کالیفرنیائی از خطر مرگ جسته است . عکس فوق مراحل مختلف واژگون شدن قایق شمودلاک را مجسم میکند.

چیان کای‌شك قول‌داد حکومت کمونیستی چین راسرنگون کند!

رئیس جمهوری چین ملی گفت : بقیه‌عمرمن‌صرف مبارزه برای سرنگونی حکومت کمونیستها و برقراری عدالت درآسیا میشود .

در صفحه ۱۳

۱۰ میلیون تومان جواهرات یک‌خانم بیوه‌را ربودند

یك‌خانم میلیاردردرپرتغالی کیف حاوی ۱۰ میلیون جواهر خوددرفرودگاه «اورلی»پاریس‌روی‌اریابه‌ای گذارده بود ولی ظرف چند لحظه کیف‌او را ربودند . در صفحه ۲

ثبت نام کنکور سراسری

از روز دوم اردیبهشت ماه درسراسر کشور آغاز میگردد

★ کسانیکه در یك ماهه اردیبهشت مدارك خودرابه پست ندهند از شرکت در کنکور محروم میشوند.

★ امسال داوطلبان در۲۰٤ رشته باید ۱۰ رشته را انتخاب نمایند .

★ حق ثبت نام همان ۵۰۰ ریال خواهد بود

فیروز مجللی

ثبت‌نام برای‌کنکور سراسری دانشگاه ها ومدارس عالی‌دولتی از روز دوم اردیبهشت ماه آغاز میگردد وهنوز داوطلبان بیست‌و پنج روز فرصت دارند تادفترچه راهنمای کنکور سراسری را مطالعه کنند و با آگاهی کامل رشته های مورد نظر خود را انتخاب و ثبت‌نام نمایند .

داوطلبان تاروزآخر اردیبهشت ماه فرصت دارندکه مدارك‌خود را پست سفارشی نمایند و از روز اول خرداد ماه اداره پست تقاضانامه قبول نخواهد کردطی بیست روزی که‌از انتشارمطالب دفترچه‌راهنمای‌کنکور سراسری میگذرد تلفن های متعددی به سرویس دانشگاهی روزنامه اطلاعات شده است و سئوالات فراوانی در مورد متن دفترچه شده است که پاسخ های آنان داده شد ولی‌برای آگاهی‌بیشتر داوطلبان کنکور سراسری نکات مهم دفترچه را مجددا تشریح میکنیم‌تاداوطلبان‌بتوانند براحتی درکنکورسراسری ثبت‌نام‌نمایند.

• امسال چهارده دانشگاه‌و مدرسه عالی دولتی از کنکور سراسری دانشجو میپذیرند و این چهارده موسسه آموزش عالی ۲۰٤ رشته تحصیلی‌دارند که هر داوطلب ازبین این ۲۰٤ رشته میتواند۱۰رشته‌را انتخاب نماید و هنگام انتخاب دانشجو اولویت انتخاب بحساب می‌اید البته امسال‌حدنصاب نیز درنظر گرفته شده‌و داوطلب بایدحداقل نمره لازم را برای قرار گرفتن درزمره‌پذیرفته شدگان‌را بدست بیاورد تا در جدول مخصوص قرار گیرد و از روی انتخاب‌ده رشته تکلیف او برای ورود به یک رشته از ده رشته انتخابی تعیین شود .

امسال نیز مثل سال های‌قبل اسامی ذخیره اعلام‌نخواهد شد و نام هر داوطلب در فهرست اسامی پذیرفته شدگان یکرشته ذکر میشود و در این مورد چنانچه گفته شد فزونی جمع نمره ها و تقدم رشته های انتخابی داوطلب که در برگ درخواست قید کرده است‌مبنای کار قرار خواهد گرفت و بهیچ داوطلب پذیرفته شده‌ای هرچند نمره او کافی برای تحصیل در رشته‌ای باشد که انتخاب مقدم او نیست حق تغییر رشته داده نمی شود .

روزدوم اردیبهشت ماه‌داوطلبان با پرداخت ۵۰۰ ریال به بانک ملی ایران کارت درخواست دریافت خواهندداشت داوطلبان باید با دقت برگ درخواست را تکمیل کرده و ده رشته انتخابی خود را قید نمایند و همراه با مدارك‌لازم‌پست سفارشی‌نمایند. مسابقه ورودی روز های ۱۶ تا ۱۸تیرماه خواهدبود وداوطلبان هر حوزه انتخابی را که برای خود انتخاب میکنند باید برای دریافت کارت ورودی نیز بهمان حوزه مراجعه نمایند . تلفن هائی بما شد که قرار است از ۵۰۰ ریال بیشترگرفته شود ولی این مبلغ افزایش نیافته است .

کنکور مدارس خصوصی

بقرار اطلاع مدارس عالی خصوصی برای‌پذیرش دانشجو در سال ۱۳۵۲ ـ ۱۳۵۱ مثل سال گذشته عمل می کنند که بطور کلی زیرنظر وزارت علوم و اموزش عالی و تعدادی از آنها که درتهران امکانات کافی ندارند وسیله آزمون شناسی امتحان خود را برگزار می‌کنند و دانشجو می پذیرند .

آگهی استخدام

شرکت سهامی آلومینیوم ایران (ایرالکو) با موفقیت‌استثنائی عده‌ای کارمند و کارگر استخدام مینماید .

لطفا به صفحه۲ مراجعه فرمائید .

با کمال تاسف درگذشت شادروان مهندس محمدعلی مشیری مدیر عامل اسبق شرکت سهامی تلفن ایران را باطلاع می‌رساند. مجلس ختم آنمرحوم روز دوشنبه هفتم فروردین ماه از ساعت ۱۶ تا۱۸ در مسجد مجد برقرار است .

آ ـ ۳٤۰ شرکت مخابرات ایران

براساس لایحه جدید وزارت کار و امور اجتماعی

بیکاران بیمه میشوند

★ بیمه بیکاری در مرحله اول شامل کارگران و کارمندان بخشهای صنعتی خواهد شد .

★ سازمان کاریابی در سراسر کشور توسعه خواهد یافت در صفحه آخر

شماره مخصوص سیزده فروردین اطلاعات بانوان روز سه‌شنبه ۸ فروردین منتشر میشود

بین کودتاچیان و مخالفان در سالوادور جنگ خونینی رویداد

گواتمالا ـ ژنرال « خوزه البرتومدرانو» فرمانده سابق گارد ملی « سالوادور » با یک کودتای نظامی رژیم پرزیدنت فیدل سانشزهرنان در» را واژگون کرد و مقام فرماندهی کل قوا را بعهده‌گرفت و رئیس جمهوری را زندانی کرد .

ژنرال « مدرانو»که ۵۵ سال داردیکی از شخصیت های افراطی دست‌راستی و از مخالفان سرسخت کمونیستهااست. وی در ۱۲ فوریه ۱۹۷۱ باتهام کشتن یک مامور پلیس زندانی شده بود .

نخستین گزارش حاکی بود که ژنرال « مدرانو» در ساعت دونیم بعد از نیمه شب قدرت را بدست گرفته و در جریان زد و خوردهائی که بین کودتاچیان و نیروهای وفادار برژیم در گرفته عده زیادی کشته و زخمی شده‌اند ژنرال « مدرانو» اعلام داشته است که در نظر دارد شخصیت‌جدیدی را بجای رئیس جمهوری سالوادور برگزیند .

« مدرانو» که خود را مرد « نیرومند سالوادور » میداند در انتخابات ۲۰ فوریه گذشته مقام سوم را احراز کرد پس از این انتخابات سالوادور دوچار وضع آشفته شده و سرویس های انتظامی پیوسته در حال آماده باش بسر می‌برند .

گزارشهائی که به گواتمالا رسیدمحاکی استکه‌افسران پادگان « سان کارلوس» یکی از مهمترین واحد های نظامی سالوادور در کودتا دست داشته‌اند .

در یک گزارش دیگر گفته میشود که پرزیدنت « هرناندز» توسط کودچیان دستگیر شده و تا ۲۴ ساعت دیگر به خارج از کشور و باحتمال زیاد به امریکا تبعید خواهدشدولی ازسرنوشت اعضای دیگر کابینه اطلاعی در دست نیست .

گودتاچیان اندکی بعد اعلام داشتند که سرهنگ « ارتورومولنیا»راکه اکنون از کشور های آسیائی دیدن می‌کند به ریاست جمهوری برگزیده‌اند .

کودتاچیان در ساعت دونیم بعد از نیمه شب با ستونهای تانک و جیپ و واحدهای زره پوش پایگاه نظامی « الزاپوت» را محاصره کردند .

اما گزارشهائی که از سالوادورمیرسد ضد و نقیض است در ساعت چهار بعد از نیمه شب ارتباطات رادیوئی و تلگرافی سالوادور با دنیای خارج قطع شد. گزارش های بعدی نشان میدهد که نیروی هوائی به مخالفت با کودتاچیان برخاسته است .

بموجب این گزارش ژنرال « فیدل تورز»وزیر دفاع سالوادور با نیروهای وفادار برژیم رهبری یک ضد کودتا را بدست گرفته و با طرفداران بسوی پایتخت بحرکت درآمده است .

هنوز از تعداد نیروهای ضد کودتا اطلاعی بدست نیامده ولی در پایتخت حالت یک جنگ خانگی بچشم میخورد. هرآن انتظار میرودکه‌نبرد های خونینی در خیابانهای شهر درگیر شود .

آخرین گزارش حاکی است که نیرو های وفادار به رئیس جمهوری وارد پایتخت شده و در خیابان های این شهر زد و خوردهای خونینی آغاز شده است اوضاع فوق‌العاده وخیم است. رادیوی دولتی از کار افتاده‌وجریان آب و برق قطع شده است و کلیه‌فرودگاهها و مرزهای « سالوادور» بسته شده است .

شکست کودتا

وزارت خارجه « کستاریکا» که‌دقیقه به دقیقه در جریان کودتای دست چپی ال سالوادور قرار داشت صبح امروز گزارش داد که شورش دست چپی‌ها با شکست روبرو شده و آنها خود را به نیروهای دولتی آل سالوادور تسلیم کرده‌اند .

تلگرامهائی که از طرف سفارت « کستاریکا» از « آل‌سالوادور» به‌سان خوزه فرستاده شده حکایت از این دارد که تانکهای ارتش برای درهم شکستن انقلاب مقر شورشیان‌رابمباران کرده‌اند .

رهبری شورش را ظاهرا « ناپلئون دوارت» رئیس حزب دست چپی‌دمکرات مسیحی ال‌سالوادر برعهده داشته « دوآرت » همان کسی است که در آخرین انتخابات ریاست جمهوری با اختلاف ناچیزی از فیدل سانچز شکست خورد .

در گزارش وزارت خارجه «کستاریکا» اضافه شده است که « سانچز » از اسارت شورشیان آزاده شده و انجام وظایف خود را از سر گرفته است در همین گزارش گفته شده که عده زیادی از رهبران شورش بدفرجام پس از شکست درصدد فرار به خارج‌از کشور برآمده‌اند و بسیاری از آنها نیز میکوشند به نمایندگی‌پاپ‌در«ال‌سالوادر» پناهنده شوند.

السالوادور کوچکترین جمهوری‌امریکای مرکزی است. مساحت خاك این‌کشور بالغ بر ۲۱ هزار و ۳۹۳ کیلومتر مربع وجمعیت آن درحدود ۳ میلیون نفر است .

این کشور کوهستانی یکی از مستعمرات‌سابق‌اسپانیا است که درسال۱۸۲۱ مستقل گردیدو تاسال ۱۹۳۲ عضو فدراسیون کشور های امریکای مرکزی‌بود. سالوادور یك کشور کوهستانی و درعین حال حاصلخیز است و مهمترین محصول آن قهوه است .

ربودن‌مدیر کارخانه‌فیات روابط‌ایتالیاوآرژانتین راتیره‌کرد

بوئنوس‌آیرس ـ بدنبال‌ملاقات ناراحت و مشاجره لفظی سختی که روز جمعه بین سفیر ایتالیا در آرژانتین با «آلژاندرولانوس» رئیس‌جمهور این‌کشور صورت گرفت مدیران کارخانجات فیات کنکورد ایتالیا در بوئنوس‌آیرس امروز کوشیدند تا مستقلا بارهبران چریك های دست‌چپی‌آرژانتین تماس‌بگیرند و باآنان درباره‌آزادی «ابردان‌سالوسترو» نماینده محلی فیات کنکورد مذاکره کنند.

مقامات شرکت یاد شده اعلام‌کرده‌اند که آماده‌اند باربایندگان «سالوسترو» در داخل و یا خارج از آرژانتین در هرجا که‌از طرف خود تروریستها پیشنهادشود مذاکره کنند .

رئیس کارخانجات‌فیات کنکورد ایتالیا درآرژانتین امروز اظهار داشت که این موسسه حاضراست آن قسمت ازتوقعات ربایندگان سالوسترو را که مربوط به شرکت فیات کنکورد میشود اجابت‌کند.

این قسمت از تقاضا ها شامل پرداخت ۸ میلیون تومان پول برای‌خرید کتاب‌وکفش جهت‌دانش آموزان خردسال وفقیرآرژانتین و بازگرداندن تمام‌کارگران اخراج شده «فیات کنکورد» درشهر «کوردوبا»که‌دراکتبرگذشته بدنبال‌اغتشاش های محلی اخراج شدند می شود .

ربایندگان «سالوسترو»ضمنا تقاضا دارند که۵۰ نفر از یاران آنها از زندان های آرژانتین آزاد شوند .

درملاقات ناراحتی که روز جمعه بین سفیر ایتالیا در«بوئنوس‌آیرس» و پرزیدنت «لانوس» صورت گرفت رئیس جمهور آرژانتین تاکید کرد که بسفارت ایتالیا اجازه نخواهد داد مستقیما در ماجرای «سالوسترو» مداخله کند و به ابتکار خودش‌درصدد پیدا کردن‌راه‌حلی برای آزاد کردن او برآید «لانوس» اضافه کرد که چنین مداخله‌ای ازطرف سفارت ایتالیا به معنای دخالت در امور کشورمستقلی مانند آرژانتین‌خواهد بود .

صاحبان کارخانه‌فیات حاضر به‌پرداخت۸ میلیون تومان به‌ربایندگان «سالسترو»شدند

بوئنوس‌آیرس ـ بدنبال رد درخواست های ارتش «آزادی‌بخش ملی»برای آزاد کردن مدیر کارخانه فیات در آرژانتین شهر «بوئنوس ـ ایرس» و حومه ان تحت کنترل شدید نیرو های مسلح قرار گرفت.ازامروز سربازان دولتی و ماموران پلیس‌برای پیدا کردن مدیر کارخانه‌فیات خانه های پایتخت را یکی پس‌از دیگری مورد بازرسی قرار خواهند داد .شورشیان تهدید کرده‌اند اگر تا ۲۴ ساعت دیگر درخواست های آنها پذیرفته نشود «ابردان سالوسترو»راکه‌روزچهارشنبه از خانه‌اش ربوده‌اند اعدام خواهند کرد .

مقامات امنیتی ارژانتین امید زیادی به زنده پیداکردن «ابردان» ندارند . دولت آرژانتین گلیه درخواست‌های شورشیان را رد کرده‌و اعلام داشته است که بهیچوجه حاضر نیست با «ادم دزدان» و راهزنان وارد گفتگو شود.

در محافل نزدیک به کاخ ریاست جمهوری گفته میشود که عملیات کنترل نظامی شهر به عهده فرمانده نخستین‌سپاه ارژانتین ژنرال «دتومه» گذاشته شده است از بامداد دیروز هزاران نفر ازماموران پلیس ژاندارمها وتفنگداران دریائی بحال آماده‌باش درآمده‌اند .

یکصد سگ پلیس و یک اسکادران هلیکوپتر نیز در عملیات برای پیدا کردن شورشیان و مدیر کارخانه فیات شرکت دارند .

مداخله رئیس جمهوری ایتالیا

«جیووانی لئونه» رئیس جمهور ایتالیا امروز تلگرامی برای «آلژاندرولانوس» رئیس جمهور آرژانتین فرستاد واز او خواست که بیدرنگ‌برای حفظ جان و آزادی«ابردان سالوسترو» بازرگان و کارخانه‌دار ربوده شده ایتالیائی اقدام کند .

«سالوسترو» روز سه‌شنبه گذشته بوسیله گروهی از تروریست های دست چپی افراطی آرژانتین ربوده شده است .

ربایندگان‌او تهدید کرده‌اند که اگر تا ظهر روز یکشنبه بوقت محلی ۵۰ نفر از یاران زندانی آنها آزاد نشوند سرمایه‌دارایتالیائی راخواهند کشت .

تروریست های آرژانتینی درعین حال هشت میلیون تومان بعنوان باج ،ز مقامات ایتالیائی درخواست کرده‌اند.

مدیران کارخانجات فیات‌ـ کنکورد ایتالیا در آرژانتین امروز موافقت کردند که ۸ میلیون‌تومان‌باج موردتقاضای ربایندگان سالوسترو را بپردازند و جان وی را بااین پول بخرند .

در بیانیه‌ای که از طرف هیئت مدیره فیات ـ کنکورد در بوئنوس‌ایرس‌انتشار یافته بهرحال برای اجابت دو تقاضای دیگر ربایندگان «سالوسترو» اظهار ناتوانی شده است .

مارکسیست های دست‌چپی آرژانتینی که کارخانه‌دار ایتالیائی بوسیله انها ربوده شده ضمنا درخواست‌کرده‌اند که ۵۰ نفر از یاران آنها از زندان های آرژانتین آزاد شوند و به الجزایر انتقال یابند . و از این گذشته عده زیادی از رهبران‌اتحادیه‌های کارگری آرژانتین از زندان ها مرخص گردند .

دولت آرژانتین امروزیکبار دیگر تاکید کرد که حاضر نیست‌باربایندگان «سالوسترو» کنار بیاید و با آنها معامله و یا حتی مذاکره کند .

خانم «ایدا سالوسترو» همسر «ابردان سالوسترو» کارخانه‌دار ایتالیائی از تروریست ها خواست که‌بنام خدا و بنام او و فرزندانش شوهر وی را نکشند و او را آزاد کنند .

خانم «سالوسترو» درحالی که بیش‌از ۱۶ ساعت بموعد تعیین شده از طرفتروریست ها برای اعدام کارخانه‌دار ثروتمند ایتالیائی باقی نمانده بود به خبرنگاران گفت من تمام کار هائی را که برای نجات‌شوهرم ممکن بوده‌انجام داده‌ام و حتی به کار های غیرممکن نیز دست زده‌ام .

اکنون همه ما نتیجه‌گرفته‌ایم که جان «سالوسترو» دردست چریك های مارکسیست آرژانتینی است .

علی صبری بشرایط‌زندگی درزندان اعتراض کرد

قاهره ـ علی صبری معاون سابق رئیس جمهوری مصر و پنج تن از یاران وی که باتهام توطئه علیه پرزیدنت سادات به زندان با اعمال شاقه محکوم شده‌اندامروزدردادگاه‌مخصوص مصادره اموال و دارائی زندانیان حضور بهمرسانیدند .

محاکمه این عده که چندی قبل آغاز شده‌مدرخواست‌وکلای مدافع دو هفته بتعویق افتاده بود .

کلیه متهمان باستثنای علی صبری در نخستین جلسه دادرسی به صلاحیت دادگاه و بویژه ترکیب آن ونحوه‌انتخاب هیئت منصفه اعتراض کردند .

دادگاه یازده نفر از شخصیت های پیشین مصر را که بزندان محکوم شده‌اند محاکمه کرده و باحتمال زیاد حکم مصادره دارائی آنها را صادر خواهد کرد .

علی صبری هنگامی که دادستان «سوسیالیست» از برتری قانون در دوره جمهوری دوم (دوران پس از توطئه) سخن می‌گفت سخنان او را قطع کرد و پرسید منظور از جمهوری دوم چیست ؟

وقتی که علی صبری برای دومین بار شروع بدفاع کرد درخواست نمودکه یک بلندگو در اختیار او بگذارند زیرا نمی‌تواند با صدای بلند حرف بزند . از وقتی که علی صبری بزندان افتاده قیافه‌اش چندین سال پیرتر شده است . علی صبری که در نخستین ساعات جلسه دادگاه با آرامش خاطر ناظر جلسه دادرسی بود در جلسه دیروز خونسردی خود را از دست داده و بشرایط زندگی در زندان بشدت‌اعتراض کرد . معاون سابق رئیس جمهوری مصر توضیح داد که چگونه بوی اجازه ندادند در نخستین جلسه دادگاه با لباس زندانیان در جلسه حاضرشود.

سپس گفت در سلول زندان فقط یک مداد ساده و یک تکه کاغذ دراختیار او میگذارند در حالیکه دادستان برای تهیه ادعانامه خود از کمک عده زیادی مشاور حقوقی‌برخوردار است صبری گفت اگر اطمینان نداشته باشد که درباره او رعایت حداقل عدالت خواهد شد دفاع او در برابر دادگاه بی‌فایده خواهد بود .

علی صبری در ده دقیقه‌اول جلسه دادگاه سکوت کامل اختیار کرد تا اذان ظهر راکه توسط یک موذن زیر پنجره ساختمان دادگاه خوانده میشد گوش دهد .

پنج متهم دیگر که در دادگاه حضور داشتند عبارت بودنداز شعراوی جمعه وزیر کشور سابق ـ عبدالمحسن ابوالنور دبیر کل سابق حزب اتحادیه سوسیالیست ـ سامی شرف وزیرمشاور سابق ـ ضیاءالدین داود عضوپیشین‌کمیته اجرائیه عالی حزب ومحمود فائق وزیر اطلاعات‌سابق . سه‌نفر بزندان ابد با اعمال شاقه محکوم شده‌اند .

ژنرال محمد فوزی وزیر جنگ و فرمانده سابق نیروهای مصر درجلسه دادرسی‌حضور نداشت .

کلیه محکومان اتهاماتی را که به آنها وارد شده است رد کرده وبصلاحیت دادگاه‌انقلابی که در دسامبر گذشته آنها را محاکمه کرد اعتراض نمودند. سومین جلسه دادگاه امروز تشکیل میشود .

هنگام تنفس رهبران سابق مصر خطاب به خبرنگاران مطبوعات اظهاراتی میکردند و با صدای بلند می‌خندیدند افسران محافظ زندانیان نیز از آنها تبعیت می‌کردند .

یک‌داروی معجزه‌آسابرای معالجه‌سرطان کشف‌شد

کلیرواتر ـ (فلوریدا) ـ تحقیقاتی که بوسیله دانشمندان آمریکائی در دنیای گیاهان جریان دارد نوید بخش کشف تعداد نسبتا زیادی از داروهائی است که ممکن است‌باموفقیت‌برای درمان‌سرطان مورد استفاده قرار گیرند

یکی از نوید بخش ترین موادی که تاکنون در این ردیف در گیاهان کشف شده ماده شیمیائی معجزه آسائی است که «ماتیانسین» نام دارد.

این ماده از نوعی گیاه که در کشور های آفریقائی اتیوپی و کنیا میروید بدست می‌آید

ارزش برجسته « ماتیانسین» کەتاکنون بوسیله دکتر «موریس کوپچان» استاد دانشگاه ویرجینیا با موفقیت موردآزمایش قرار گرفته‌این است که بدانشمندان‌امکان میدهد تا بجای میکربها برای مبارزه با سرطان به سراغ گیاهان بروند.

«ماتیانسین» طول عمر موش های آزمایشگاهی‌مبتلا بسرطان خون راحدلقل ۵۰ درصد افزایش داده است.

طبق تحقیقات انجام شده بوسیله دکتر «کوپچان» «ماتیانسین» ظاهرابوسیله میکربها در زیر خاک ساخته می شود و سپس در قسمت ریشه گیاه جای میگیرد «ماتیانسین» در عین حال نوعی ماده آنتی بیوتیک شیمیائی است و اگرچه مقادیرآن بحالت طبیعی در گیاه بسیارنادر است اما در عوض میتوان از آن بدون بیمداشتن از عوارض جانبی و ثانوی برای درمان سرطان استفاده کرد.

دکتر «کوپچان» گفت ما درصددیم که این ماده گیاهی را برای معالجه بیماری سرطان خون در انسان‌مورد استفاده‌قراردهیم.

دکتر «جورج مانیلا» استاد دانشکده پزشکی «یوتا» نیز گفت که برای معالجه سرطان چشم هم از این دارو میتوان استفاده کرد . دکتر مانیلا گفت بیماری سرطان چشم از چشم حیوانات شروع‌می شود وبسرعت بسراسر بدن‌حیوان‌گسترش میابد و نتایجی که از استفاده از ماده «ماتیانسین» برای معالجه این بیماری‌گرفته شده بسیار درخشان است.

عکس رادیوئی اطلاعات

تظاهرات «گرسنگان» در مقابل کاخ سفید

واشنگتن ـ پایتخت امریکا امروز شاهد تظاهرات بیسابقه‌ای بود . هزاران نفر از دانش آموزان که سن آنها بین ۵ تا ۱۵ سال بود دربرابر کاخ سفید واشنگتن اجتماع کرده و علیه سیاست اجتماعی پرزیدنت نیکسون تظاهرات می کردند «راه پیمائی» کودکان دبستانی ازطرف گروهی از انجمن های مبارزه بافقر ترتیب داده شده بود آنهادرخواست اعتبارات اضافی برای مراقبت های‌پزشکی و کمك های خواربار برای مدارس کرده‌بودند.

هفتاد درصد تظاهر کنندگان را سیاه‌پوستان‌تشکیل میدادند درشعارهائی که آنها باخود حمل میکردند این جملات بچشم میخورد : «نیکسون از فقراء نفرت‌دارد.» «ثروتمندان‌راگرسنه نگهدارید و شکم فقراء را سیر کنید». «از پیکار علیه تنگدستان دست بردارید.»

تظاهر کنندگان پس‌از آنکه به آرامی از جلو کاخ سفید رژه رفتند بدون بروز حادثه ناگواری متفرق شدند.

۱۰ میلیون تومان جواهرات یك زن‌بیوه بسرقت رفت

پاریس ـ جواهرات‌یك خانم ثروتمند پرتغالی‌بارزش تقریبی ۱۰ میلیون تومان درفرودگاه «ارلی» پاریس بسرقت رفت . خانم سیسیل «لوپرینیا» بیوه یك میلیاردر پرتغالی درجلو گیشه کمپانی هواپیمائی پرتغال منتظر بود کەبلیط خود را از مهماندار هواپیما بگیرد و چمدان و ساك‌دستی خود را روی ارابه‌ای که پشت سر او قرارداشت گذاشته بود ولی وقتی که روی خود را برگرداند متوجه شد که ساك محتوی پول نقد و جواهراتش ناپدید شده . پلیس فرودگاه بلافاصله پس‌از اطلاع از ماجرا حالت آماده‌باش اعلام کرد و تحقیقات برای پیدا کردن دزد جسور آغاز شد ولی کوچکترین اثری از وی بدست‌نیامد.

بیوه زن ثروتمند پرتغالی که جواهراتش را بیمه نکرده بودبادست خالی بەلیسبون پرواز کرد .

این بزرگترین سرقت جواهرات است که در فرودگاه ارلی روی داده است .

زدو خورد کارگران اعتصابی مصر با پلیس

قاهره ـ در کارخانه‌های منطقه «شوبرا» که طی چند روز اخیر مرکز تظاهرات ضد دولتی وحوادث شدیدی بود هنوز وضع عادی برقرار نشده و کارگران حاضر نشده‌اند کار خود را ازسر گیرند. در حال حاضر برای جلوگیری از غارت و چهاول مقررات منع عبور ومرور در این‌منطقه برقرار شده است .

گزارشهائی که از منطقه آشوب می‌رسد ضد ونقیض است و هنوز معلوم نیست که نهضت اعتصاب کارگران هنوز بحال خود باقی است یاآنکه کارفرمایان برای‌روشن شدن اوضاع کار را تعطیل کرده‌اند .

روزنامه‌های قاهره نوشته‌اند که در جریان حوادث اخیر شش نفر زخمی شده‌اند و اعتصاب کنندگان ایستگاه راه‌آهن «شوبرا الخیمه» را خراب کرده ودر وپنجره های چند مغازه را شکسته‌اند .

۵۰ مسلمان فیلی‌پینی از گرسنگی تلف شدند

مانیل ـ گزارشهائی که امروز به مانیل رسیده حاکی است که بیش از پنجاه نفر از مسلمانان فیلیپین‌که توسط دسته‌های مسلح از خانه‌های خود رانده شده‌اند براثر گرسنگی و بیماری در جزایر کوچك ایالت «کوتاباتو» تلف شده‌اند .

روزنامه «مانیل‌تایمز» نوشته است که هزاران نفر از مسلمانان از ترس باندهای مسلح به جزایر اطراف پناهنده شده‌اندوزمین‌های آنها توسط افراد مسلح غصب‌شده‌است اخیرا بین مسیحیان و سربازان فیلی‌پین و مسلمانان این کشور زدوخوردهای شدید روی‌داده و عده‌ای ازمسلمانان کشته شده و بقیه از خانه‌های خود آواره شده‌اند .

سولژنیت‌سین جایزه نوبل خود را دریافت میکند

مسکو ـ «الکساندر سولژنیت‌سین» نویسنده شوروی که در سال ۱۹۷۰ برنده جایزه ادبی نوبل اعلام شد بزودی جایزه خود را در مسکو دریافت خواهد کرد .

آکادمی علوم سوئد اعلام داشته است که روز ۹ آوریل دبیر دائمی آکادمی «کارل ژیروف» رهسپار مسکو خواهد شد تا پس از یک سال ونیم جایزه «سولژنیت‌سین» را در محل بوی تسلیم کند

اخبار کوتاه جهان

شوروی یك سفینه جدید باماموریت سری بفضا فرستاد

مسکو ـ شوروی امروز چهار صدو هشتادمین ماهواره‌از سلسله اقمار مصنوعی کاسموس را به فضا پرتاب کرد .

خبرگزاری تاس بعدا گزارش داد که کاسموس جدید شوروی در مداری‌که ۱۲۱۲ کیلو متر در نقطه اوج و۱۱۸۳ کیلو متر در نقطه حضیض از کره زمین فاصله دارد درمدار قرار گرفته است .

در گزارش تاس به ذکر این نکته در باره جزئیات ماموریت کاسموس ۴۸۰ اکتفا شده است که تجهیزات آن برای اندازه گیری عناصر مواد و ارسال اطلاعات به کره زمین مورد استفاده قرار خواهد گرفت .

دانشمندان روسی روز چهارشنبه گذشته چهار صد و هفتاد و نهمین کاسموس را به فضا پرتاب کرده بودند . طبق نظر کارشناسان غربی ماموریت ماهواره های فضائی کاسموس فوق‌العاده سری است و ممکن است از دریافت اطلاعات ساده جوی تا آزمایش تازه ترین انواع بمب های مداری را شامل شود .

دانشمندان فضائی شوروی به آمریکا میروند

مرکز فضائی هوستون ـ گروهی از دانشمندان فضائی شوروی هفته آینده در مرکز فضائی هوستون با کارشناسان فضائی‌آمریکاملاقات خواهند کرد تا درباره جزئیات طرح بهم چسباندن سفاین فضائی دو کشور بایکدیگر تبادل نظر کنند.

قرار است گزارش بحثها و مطالعات این کارشناسان بعدا در اختیار نمایندگان عالیمقام تردو کشور که تابستان آینده در هوستون اجتماع میکنند قرار گیرد .

تاکنون کارشناسان فضائی آمریکا و شوروی سه بار دیگر درباره طرح ملاقات سفاین کیهانی دو کشور بایکدیگر مذاکره کرده‌اند .

هدف از تبادل نظر های کنونی این است که در آینده فضانوردان یک کشور بتوانند برای نجات فضانوردان کشور دیگر درجریان مسافرت های‌مخاطره آمیز کیهانی مورد استفاده قرار گیرند .

زدو خورد در لبنان

بیروت ـ فرماندهی ارتش لبنان اعلام داشت که از روز شنبه تا اعلام ثانوی از ساعت شش بعدازظهر تاشش بامداد در منطقه «هرمل» واقع در مرز سوریه و لبنان مقررات منع‌عبور ومرور اعلام شده است بدنبال زدوخورد هائی که روز چهارشنبه گذشته در این منطقه بین قبایل محلی وماموران ژاندارمری روی‌داد «هرمل» منطقه نظامی اعلام شده بود. در جریان این زدوخوردها ۲ نفر کشته شده و سه‌نفر زخمی گردیدند .

حکومت نظامی در ۱۱ ایالت ترکیه تمدیدشد

آنکارا ـ پارلمان ترکیه‌درخواست دولت نیهات اریم مقررات‌حکومت نظامی را که از یازده ماه قبل در یازده ایالت ترکیه‌برقرار شده‌است تا ۲۶ مه آینده تمدید کرد .

نمایندگان حزب عدالت وحزب «اعتماد ملی »و حزب دموکراتیک به لایحه دولت رای موافق‌دادند.

ولی اعضای‌حزب جمهوریخواه خلق که دومین حزب بزرگ ترکیه است اعلام کرده بود که به این لایحه‌ای مخالف خواهند داد.

وقتی که یکی از اعضای حزب عدالت عصمت اینونو را بعنوان عامل اصلی آشوب معرفی کرد عده‌ای از نمایندگان این حزب به عنوان اعتراض جلسه را ترك گفتند .

عصمت اینونو در نطق خود اظهار امیدواری کرد که ارتش هرچه زودتر به سربازخانه ها بازگردد و پارلمان را از تمایلات فاشیستی بعضی‌از نظامیان‌برحذر داشت .

«نیهات‌اریم» نخست وزیرترکیه در بیانات خودتاکید کرد کەتوطئه وسیعی علیه ترکیه چیده شده که از خارج توسط کانون های خرابکاری (کمونیستی) از استکهلم گرفته تا اردوگاه کمانده های فلسطین و فرانسه ، انگلیس و دو آلمان رهبری میشود .

وی برای اثبات گفته های‌خود دائیرباینکه‌هنوز عملیات‌خرابکارانه در ترکیه ادامه دارد قسمت هائی از تراکت‌های‌سازمان های‌افراطی دست چپی را قرائت کرد .

از طرف دیگر دادستان مامور اعدام « دنیس گزمش» ، و دو تروریست دیگر با استناد به یک ماده قانونی اجرای حکم اعدام محکومان را به تعویق انداخت تا تکلیف مسئله لغو مجازات اعدام در ترکیه که توسط حزب‌جمهوری خواه خلق عنوان‌شده است‌روشن شود .

ضمنا دادگاه « اسکی‌شهر» محاکمه هشتاد و چهار نفر را به اتهام تاسیس یک «انجمن سری» بمنظور دخالت دادن امورمذهبی در سیاست آغاز کرد .

متهمان که وابسته بیک فرقه مذهبی هستند و عموما با اصلاحات کمال اتاتورك مخالف میباشند مجرم شناخته شدند .

ژنرال نمیری بطور ضمنی ازطرح ملك‌حسین دفاع کرد

خرطوم ـ ژنرال جعفر نمیری رئیس‌جمهورسودان‌رهبران کشور های عرب‌را به تشکیل یك کنفرانس عالی‌برای‌بحث درباره طرح پیشنهادی ملك حسین دعوت کرد .

نمیری ضمن مصاحبه‌ای با روزنامه‌نگاران ارتش سودان اظهارنظر کرد که طرح ملك حسین برای‌ایجاد فدراسیون پادشاهی اردن این امکان را دربردارد که مناقشات‌خاورمیانه عربی‌را به طریقی پایان دهد بنابر این تشکیل سران عرب برای بحث‌درباره طرح ملك حسین ضرورت فوری دارد .

رئیس‌جمهور سودان استدلال کرد که برای خود فلسطینی‌ها به سبب پراکندگی آنان در اراضی اشغال شده‌غرب‌رودادردن ودرداخل کشورهای‌عرب‌توانائی رد ویا قبول طرح ملك‌حسین وجودندارد .

نمیری‌اظهار تردید کرد که اجرای طرح ملك حسین در آینده قابل پیش‌بینی میسر باشد اما اضافه کرد که‌پادشاه اردن‌از هیچ کوششی فروگذار نمی کند تا برای‌رسیدن به‌صلح یك‌راه حل سیاسی پیدا کند .

در مصاحبه نمیری گفته شده است که طرح ملك‌حسین‌عنصر تازه‌ای دربرندارد و نشان‌دهنده همان طرز فکر مزمنی‌است که ازدیرباز در رهبران عرب وجود داشته و موجد شکستهای پی‌در پی برای کشور های عرب بوده است.

رئیس‌جمهور سودان در مصاحبه خود به رژیم‌بعثی‌عراق تاخته و آنهارا به شدت به باد انتقاد گرفت .

نمیری گفت دولت عراق که‌به ادعای خودش بزرگترین‌مخالف طرح ملك حسین است همان دولتی است که در سپتامبر ۱۹۷۰ نیروهایش را ازاردن خارج کرد وچریکهای‌فلسطینی رادربرابر ارتش درداردن تنها گذاشت .

نمیری اخطار کرد که اگر سران کشورهای‌عرب کنفرانسی برای بحث درباره طرح ملك حسین تشکیل ندهند ممکن است شرایط بین‌المللی‌راه‌حل دیگری‌را برای صلح خاورمیانه براعراب تحمیل کند .

قابل توجه‌مسافرین محترم‌ژاپن‌وخاوردور

چنانچه‌قصدخریدمرواریددارید توصیه‌میکنیم‌قبلاز نمایشگاه‌مرواریدهای‌می کیموتوژاپن درتهران بازدید فرموده‌ومطمعئنا بهترین مروارید ها را میتوانیدباقیمتی ارزانتر از ژاپن تهیه فرمائید

نمایندگی انحصاری مرواریدهای می کیموتودر ایران

شرکت سهامی خاص گوهر ـ خیابان تخت جمشید شماره ۱۰۸

دست نگهدارین،
گیسونخرین
نازبشین ومامان بشین
باگیسو،خوشگل‌ترشین
دل‌ببرین‌ازآقایون
باگیسوی...؟؟

مسابقات فوتبال جام قهرمانی باشگاه های کشور

مساوی بدون گل تاج ـ جم با تصمیم فدراسیون فوتبال ۰ـ۳ بسود تاج اعلام شد!

علت این تصمیم فدراسیون فوتبال نقض مقررات بازیها از جانب تیم جم بخاطر بخدمت گرفتن یك بازیکن غیر مجاز میباشد!

تاج تهران قهرمان سال پیش با این پیروزی با مجموع ۱۸ امتیاز بعنوان تیم سوم مسابقات به بازی های خود پایان داد

بجهت اینکه زارع بازیکن شماره هفت جم همچنان سایه به سایه جباری در میدان گام برمیداشت، خط هافبک تاج نیز اندك اندك کیفیت هماهنگ خود را ازدست داد و متکی به کار های فردی شد.

بهرحال در وقت اول ضمن

محمدعلی ملکزاده گوش چپ جم یکی از امید های خوب فوتبال ما است که در این فصل تولد یافت. در عکس او بالباس تیره بانصرالله عبداللهی بازیکن تاج برسر توپی درگیر شده است . در سمت راست عکس مسعود مژدهی دیده میشود.

شنبه ۵ فروردین ، استادیوم امجدیه ، دیدار کنندگان تیم های تاج تهران و جم آبادان ،تماشاگر حدود ۳ هزار تن ، داور سعید صدری ، کمك داوران منوچهر نظری و ایرج نیکفرتار ، نتیجه وقت اول و پایان وقت بدون گل مساوی . بازیکنان دو تیم .

تاج تهران : ناصر حجازی (دروازبان) ـ منصور پورحیدری، اکبر کارگرجم ، مسعود معینی ، عزت جان‌ملکی،نصرالله عبداللهی، جواد قراب ، کاروحق وردیان ـ مسعود مژدهی (مهدی حاج محمد از دقیقه ۵۵ ، بعدعلی میرشکار از دقیقه ۸۷) ، علی جباری ،علی رحمانی .

جم آبادان : هوشنگ علیزاده (دروازبان) ـ حسن پوریوسف ، مسعود دهداری ،منوچهر محقق‌زاده، مجید برمکی ـ غلام صف شکن ،غلام زارع ، منوچهرسالیا ـ عباس تاشکه ، حسین بهاریان ، محمد علی ملکزاده .

● جم آبادان که با مساوی بدون گل در مسابقه دیروز خود مقابل تیم تاج تهران امیدواری تازه‌ای برای بقاء در گروه اول باشگاه های کشور یافته‌بود بجهت خطائی که در بخدمت گرفتن یک بازیکن غیرمجاز در مسابقه باتاج مرتکب شد با تصمیم فدراسیون فوتبال کشور در این بازی ۰ـ۳ بازنده اعلام گردید .

در مسابقه دیروز جم که بعنوان دروازبان خود هوشنگ علیزاده را در صورت اسامی تیم معرفی نموده‌بود بازیکن دیگری بنام علی احمدی را که جزو لیست ۲۲ نفر بازیکنان این تیم‌در این فصل‌نبوده دردروازه قرار داده بود و با اعتراض تیم تاج در این مورد و رسیدگی فدراسیون صحت این موضوع معلوم و نتیجه مسابقه ۰ـ۳ بسود تاج اعلام گردید .

در صورتیکه جم مرتکب این‌خطا در مسابقات دیروز نشده بود و یک امتیاز بدست آمده از مساوی بدون گل برابر تاج بحساب این‌تیم گذارده می‌شد ، جم در صورت پیروزی برعقاب‌در مسابقه امروز خود بااین تیم می‌توانست ازسقوط خود جلوگیری کند ودر گروه اول باقی بماند .

لیکن با این شکست دیگر هیچ گونه امیدواری برای باقی ماندن جم‌در گروه اول باشگاه های‌کشور باقی نیست و این تیم نیزهمراه با تاج نوشهر از دسته اول خارج خواهند شد .

در بازی دیروز که تاج علیرغم همه تلاشها و شانس های خود سرانجام با نتیجه مساوی بدون گل از میدان خارج شد طول ۳۰ دقیقه اول بجهت آرایش اشتباه خود و تکیه‌کار تیم در خلق‌موقعیت جهت جباری برای‌بشر رساندن‌گل عملا در کار حملات تیمی‌خود ناکام بود و روی شلیکهای دور مهاجمین این تیم نیز دروازبان جم بخوبی از دروازه خود دفاع کرد .

در خالیکه خطدفاعی جم‌درتمامی اوقات باهوشیاری و بینش کافی مراقب گریز های فردی یاران حریف نیز بود .

مراقبت از جباری

جم از اغاز برای مهار توپچی بزرگ و گلزن‌شمارمیک تیم تاج علی جباری ، غلام زارع بازیکن باسرعت خود را مامور مراقبت از جباری نموده بود و بجهت اینکه جباری‌فقط‌درپی موقعیت برای گل‌درهمه‌جای خط حمله به این سو و انسو میرفت ضمن اینکه خود او در ۳۰ دقیقه اول تقریبا در بند مامور مستقیمش گرفتار بود ، خط حمله تاج‌نیز آهنگ همیشگی‌اش را از دست داده و بهرحال‌دفاع جم بخوبی سرراه حملات آنها بود .

در حالی‌که متقابلا حریف از این سرگردانی و عدم توانائی بمهاجمین تاج در حفظ توپ بخوبی سود برده و ضمن احتیاط‌درحفظ دروازه حودی ازضدحملات خطرناك مهاجمین خود نیز غافل نبود بهمین‌علت هرچند دقیقه یکبار دروازه تاج نیز تهدید می شد .

از دقیقه ۳۲ که‌جباری بخط میانی بازگشت وعبداللهی بعوض او به کروه مهاجمین پیوست ، همه این تلاش ها تاج در راه گشودن دروازه‌محریف‌ناکام ماند. درحالی که در دقایق ۲۹ و ۳۲ این تیم ۲ شانس مسلم برای‌گل داشت که‌هردوبار از فاصله‌دوسه متری دروازه ، بار اول مسعود مژدهی و بار دوم جواد قراب توپ رابه‌بالای دروازه‌فرستادند!

بهترین موقعیت جم

بهترین شانس آبادانی‌ها نیز در این نیمه در دقیقه ۳۰ بدنبال هنرنمائی ملکزاده گوش چپ پرامید جم که در داخل محوطه جریمه بادریبل سریعی‌دو مدافع تاجی را پشت‌سر گذاشت‌بوجود آمد . او در فاصله ۳ متری دروازه عباس‌تاشکه‌را درموقعیت گل قرارداد لیکن ضربه عجولانه تاشکه توپ را ازبغل تیردروازه به خارج فرستاد .

ده دقیقه نخست وقت دوم نیز بی‌حادثه پشت‌سر گذاشته شد تا اینکه در دقیقه۵۵ حاج‌محمد بعوض مسعودمژدهی واردمیدان شد. باورود این‌بازیکن‌باردیگر آرایش خط میانی و حمله تاج تغییر کرد .

باردیگر جباری به گروه‌حمله و این‌بار به‌گوش راست پیوست و حاج‌محمد در گوش چپ و علی رحمانی درمیان ایندو و قراب ، عبداللهی و کارو خط میانی تیم را تشکیل دادند .

علیرغم این تغییرات ، نتیجه چشمگیر و ثمربخشی در کار حملات تیم تاج بوجود نیامد مگر اینکه هرقدر زمان بازی به لحظات پایان نزدیک تر میشد، هراس و اضطراب تاج که حالا دریافته بود راه دروازه حریف نیز برروی مهاجمین این تیم همچنان بسته‌مانده‌است ،بیشتر می گشت .

همین اضطراب و نگرانی بیش‌ازپیش‌موجب تکروی‌تاجیها در راه نجات تیم از یک نتیجه مساوی مقابل حریف آبادانی‌که در خانه خود ۱ـ۲ تسلیم شده بود ، می گشت .

موقعیت جالب‌برای حاج‌محمد

در دقیقه ٦۷ روی پاس عبداللهی ، علی رحمانی که پستش را با جباری تغییر داده و به گوش راست رفته بود پابه توپ قدم به داخل محوطه جریمه زمین تاج گذاشت و با شلیکی سنگین دروازه‌جم را هدف قرارداد لیکن علیزاده دروازبان جم با جاگیری‌بموقعی توفیق بکرنر فرستادن توپ را پیدا نمود .

این کرنر رانیزخود رحمانی از جناح راست شلیک کرد و توپ بعداز عبور از مدافع و مهاجم در سوی دیگر دروازه نصیب مهدی‌حاج‌محمدشد لیکن او این موقعیت نیکوبرای گل را باضربه سر خود بهدر داد . چون توپ از کنار دروازه به خارج رفت .

در فاصله ۱۲ دقیقه به پایان تاج با بیرون بردن مهدی حاج‌محمد ، علی میرشکار را بجای او وارد میدان کرد لیکن این تغییر هم در راه ناکامی‌تاج برای گشودن دروازه حریف موثر نیافتاد و بعداز ۹۰ دقیقه تلاش ،دیداربازگشت تاج‌تهران مقابل جم بدون گل مساوی پشت‌سر گذاشته شد .

گرچه بعداز پایان مسابقه با توجه به اعتراض درست تیم تاج،با تصمیم فدراسیون فوتبال نتیجه مسابقه ۰ـ۳ بسود تاج اعلام گردید .

با این پیروزی تاج تهران قهرمان سال گذشته‌به مسابقات خود پایان داد و اکنون با ۱۸ امتیاز ، ۲۹ گل زده و ۱۳ گل خورده مقام سوم مسابقات را بدست آورد .

آخرین مسابقه‌جم نیز امروز ساعت ۳٫۳۰ بعداز ظهر در استادیوم امجدیه‌مقابل تیم‌عقاب برگزار می شود . مسابقه دیگر عقاب که آخرین مسابقه بازی‌ها بشمار می رود روز جمعه آینده در اصفهان با سپاهان انجام می گردد .

روز هفتم اردیبهشت

تیم‌ملی‌پرو با ایران می آید

فدراسیون فوتبال کشوراطلاع داد که تیم ملی فوتبال کشور پرو روزپنجشنبه‌هفتم اردیبهشت ماه آینده به تهران خواهد آمد .

تیم ملی فوتبال پرو درتهران روز جمعه هشتم اردیبهشت با تیم ملی فوتبال ایران یکدیدار دوستانه انجام خواهد داد .

دومین مسابقه این تیم درتهران بایک تیم منتخب خواهد بود . چون روز شنبه نهم اردیبهشت تیم ملی فوتبال ایران برای‌انجام مسابقه رفت با تیم ملی فوتبال کره شمالی در کادر مسابقات فوتبال مقدماتی المپیک راهی کره شمالی خواهد گردید .

تیم ملی فوتبال پرو یکی از شانزده تیم برگزیده شده برای دورنهائی مسابقات فوتبال جام جهانی مکزیک بود که در گروه چهارم در کنار ۳ تیم آلمان غربی ، بلغارستان و مراکش قرار داشت و بعنوان تیم دوم گروه خود راهی‌مرحله یک چهارم نهائی گردید .

در مرحله یک چهارم نهائی حریف پرو تیم‌ملی برزیل‌قهرمان جام بود که۲ـ۰ به پیروزی رسید.

مسابقه تیم های ملی ایران و پرو در استادیوم یکصد هزار نفری آریامهر انجام خواهدشد.

اخبار کوتاه ورزشی

دوتیم فوتبال انگلیسی درآسیا

در اواخر فروردینماه دو تیم فوتبال انگلیسی برای انجام دیدار هائی در ٦ کشور آسیائی رهسپار این قاره میگردند ، این دو تیم ، آستون ویلا از دسته سوم و «وال‌سال» از گروه دوم باشگاههای انگلستان میباشند .

کشور هائی که دو تیم مزبور در آنها بازی‌خواهند داشت : عبارتند از :

اندونزی ، سنگاپور ، مالزی ، تایلند، هنك کنك و فیلی‌پین. نخستین دیدار ایندو تیم در جاکارتا پایتخت اندونزی برگزار خواهد گردید .

پیروزی تیم فوتبال منتخب انگلستان

تیم فوتبال منتخب باشگاههای انگلستان موفق شد در یك بازی دوستانه تیم منتخب اسکاتلند را ۲ـ۳مغلوب نماید ، این مسابقه که با حضور ۲۵۰۰۰ تماشاگردر شهر «میدلسبرو» انگلستان انجام گردید در وقت اول‌با برتری ۰ـ۲ تیم انگلیسی خاتمه پذیرفته بود .

الجزایر ۱ ـ مالت صفر

تیم ملی فوتبال کشور افریقائی الجزایر در یك مسابقه دوستانه تیم منتخب مالت را با برتری۰ـ۱شکست داد ، محل برگزاری این دیدار الجزیره پایتخت‌الجزایر بود .

تیم پینك‌پنك ایتالیا به چین دعوت شد

فدراسیون پینك پنك ایتالیا دعوت کرد که‌فدراسیون پینك‌پنك جمهوری خلق چین تیم‌ملی پینك‌پنك زنان ومردان این کشور را جهت انجام دیدار های‌دوستانه‌ای به پکن دعوت کرده است. این سفر ده روز بطول خواهد انجامید .

سال پیش قهرمانان چینی برای انجام مسابقاتی‌به ایتالیا رفته بودند .

آنیس وارز قهرمان مسابقات بسکتبال باشگاههای اروپا

هفته پیش در شهر تل‌آویو پایتخت اسرائیل‌دیدار فینال مسابقات بسکتبال قهرمانی باشگاه های اروپا بین دوتیم آنیس وارز از ایتالیا و آکادمیکا از یوگوسلاوی انجام گرفت و تیم ایتالیائی باشکست حریف فاتح جام باشگاه های اروپا شد . نتیجه این دیدار فینال ۶۹ـ۷۰ بسود تیم انیس وارزاز ایتالیا بود .

مسابقات اتومبیلرانی درانگلستان

در مسابقات قهرمانی اتومبیلرانی که در انگلستان برگزار گردید امرسون فیتیپالدی راننده مشهوربرزیلی بعنوان قهرمانی دست یافت ، بدنبال امرسون فیتی‌بالدی یك قهرمان انگلیسی بنام مایك هیلوود در مکان دوم قرار گرفت و دنیس هولم که در مسابقات اتومبیلرانی قهرمانی جهان در حال حاضر صدرنشین میباشد ،صاحب مقام سوم شد !

پیترکتین انگلیسی بعنوان چهارم دست یافت .

برگزیدگان دور نیمه نهائی ۳جام باشگاهی اروپا

آژاکس ، بنفیکا ، سلتیک و انتر درنیمه نهائی جام قهرمانی باشگاهها

بعد از ظهرچهارشنبه گذشته در کادر مسابقات فوتبال ۳ جام مهم باشگاهی اروپا دیدار های بازگشت دوریك چهارم نهائی این مسابقات‌برگزارشد و٤ تیم مرحله نیمه نهائی هر ۳ جام شناخته شدند .

در جام باشگاه های اروپا چهار تیم آژاکس از هلند ، بنفیکا از پرتقال ، انتر میلان‌از ایتالیا و سلتیك از اسکاتلند که هر چهار تیم در گذشته فاتح این جام بوده‌اند‌باپیروزی در دور یك چهارم نهائی به دور نیمه نهائی مسابقات راه یافته‌اند .

شگفتی بزرك در مسابقات بازگشت در لیسبن و در دیدار دو تیم بنفیکا و فاینورد بوجود آمد که بنفیکا بعد از شکست ۰ـ۱ دربازی رفت این بار ۱ـ۵ به پیروزی رسید و در مجموع ۲ـ۵ برفاینورد قهرمان سال ۱۹۷۰ اروپا غلبه کرد .

آژاکس قهرمان سال پیش که در بازی رفت ۱ـ۲ بر آرسنال قهرمان انگلستان غلبه کرده بود با پیروزی ۰ـ۱ در مسابقه برگشت و در لندن در مجموع ۱ـ۳ آرسنال را مغلوب کرد و بعنوان دومین تیم مرحله‌نیمه نهائی مسابقات برگزیده‌شد، در استادیوم هامیدن پارك گلاسکو پایتخت اسکاتلند نیز ۷۵ هزار نفر شاهد مسابقه سلتیك و اوژیست روژای مجارستان بودند . این‌مسابقه ۱ـ۱ مساوی پایان گرفت و سلتیك که بازی رفت در بوداپست را۱ـ۲ برده بود در مجموع ۲ـ۳ به پیروزی‌رسید. انتر میلان از ایتالیا نیز بعد از ۱ـ۱ با استانداردلیز قهرمان بلژیك در خانه خود مسابقه برگشت را در خانه حریف ۱ـ۲ بپایان رسانید و بلطف قانون دو برابرمحسوب شدن گل در خانه حریف با نتیجه براستاندارد غلبه کرد .

در مسابقات‌جام‌در جام‌باشگاه های اروپا نیز ٤ تیم گلاسکو رنجرز اسکاتلند بایرمونیخ آلمان غربی ، دینامومسکو شوروی و دینامو برلین آلمان شرقی به نیمه نهائی راه‌پیدا کردند .

رنجرز بعد از مساوی ۱ـ۱در بازی رفت با استوا بخارست‌از رومانی مسابقه برگشت‌را۰ـ۱ برد و در مجموع ۱ـ۲ پیروز شد و بایرمونیخ که درتورینو با این تیم ۱ـ۱ مساوی کرده بود با مساوی بدون گل در مسابقه برگشت باتوجه به قانون دوبرابر محسوب شدن گل در خانه حریف ۱ـ۲ به پیروزی رسید .

دینامو برلین از آلمان شرقی نیز که در این مرحله با آتویدابرك سوئد روبرو بود نظیر بازی رفت ۱ـ۲ براین تیم غلبه کرد وبالاخره‌دینامو ـ مسکو نیز باوجود مساوی۱ـ۱ باستاره سرخ بلگراد درمسابقه روز چهارشنبه بخاطرپیروزی ۱ـ۲ در خانه حریف‌درمجموع ۲ـ۳ به پیروزی دست یافت .

در جام یوفانیز چهار تیم توتنهام از انگلستان ، آ . ث. میلان از ایتالیا ، وولوز از انگلستان و تیم مجارستانی فرانس واروش به نیمه‌نهائی راه پیدا کردند .

تلویزیون
جام جهان نما
مجهز به ماسك مخصوص
که چشم‌ها را خسته نمیکند

میلیون ریال
جوایز دارندگان حساب‌های:
پس‌انداز ـ پس‌انداز محصل ـ پس‌انداز نوزاد ـ اندوخته فردا ـ حساب درگردش
بانك صادرات ایران
یك جایزهٔ ممتاز ۲٫۵۰۰٫۰۰۰ ریالی
۱ جایزه ۲٫۰۰۰٫۰۰۰ ریالی
۱ « ۱٫۵۰۰٫۰۰۰ «
۲ « ۱٫۰۰۰٫۰۰۰ «
۵ « ۵۰۰٫۰۰۰ «
٦۰ « ۱۰۰٫۰۰۰ «
۱۰۰ « ۵۰٫۰۰۰ «
وبیش از یکصد هزار جایزه ۲۵۰ تا ۱۰٫۰۰۰ ریالی
این جوایز بکسانی تعلق میگیرد که تا ۳۱ فروردین ماه ۱۳۵۱ مبلغ ۱٫۰۰۰ ریال یا بیشتر در حساب خود داشته باشند

شماره مخصوص
سیزده فروردین
اطلاعات هفتگی
با یک خبر داغ و یک رپرتاژ اختصاصی:
گوگوش با محمد ارباب ازدواج کرد!
● باعکس تمام رنگی ۱+۱۲ هنرمند معروف
● مجموعه‌ای از رپورتاژ ، داستان ، مقاله ، مسابقه و مطالب تفریحی و سرگرم کننده مخصوص ۱۳ بدر
روز سه‌شنبه ۸ فروردین ماه منتشر میشود

شهرها و روستاها در محاصره سیل قرار گرفتند

اینجا یکی از مزارع و نخلستان‌های اطراف سوسنگرد است که‌در زیر پوششی ازآب فرو رفته است. با توجه به‌بلندی ساقه نخل‌ها و سطح آبی که بالا آمده به خوبی‌میزان سیل و شدت آن روشن می شود .

هوای‌اغلب شهر هاوروستاهای ایران منقلب استوبرائر‌یزش بارانهای سیل‌آسا ، سیل و سیلاب‌براه‌افتاده است .

در کرمانشاه و حومه ، سیل همچنان خرابی‌بیار می‌آورد.پنج روز است در کرمانشاهان و فرمانداریکل ایلام و پشتکوه باران میبارد .باران سیل‌آسا ، بارانی که نظیر برف سال‌پیش بی‌سابقه است .

سیل‌ناشی از این بارند‌گی ، هرچه درسر‌راهش قرارد‌ارد ، خراب می کند ، می کوبد وبا خود میبرد .

کرمانشاه‌همچنان‌مانند گذشته، دربرابر سیل «بی‌دفاع» است . این شهر نه سیل‌بند داردونه‌از قبل برای مقابله با خطرات احتمالی سیل،چاره‌اندیشی‌شده است !

طغیان رودخانه

رودخانه های الوند ،قره‌سوو گاماسیاب طغیان کرده و خطر سیل ،جان دهها هزار نفر از ساکنان مسیر این‌رودخانه هارا تهدید می کند .

سیل قسمتی ازشاهراه اصلی کرمانشاه ــ سنندج‌را شسته‌و در نتیجه رفت‌و آمد اتومبیلها دراین‌راه قطع شده‌است . راه کرمانشاه،ایلام نیز دچار چنین سرنوشتی شده واکثر راههای فرعی به «باتلاق» تبدیل شده است . براثر ریزش باران و طغیان رودخانه های ، سطح خیابانهای «دهکلان»راگل‌ولای پوشانده است !

در بخشهای صحنه ، کرند و سرپل ذهاب سیل جاری شده وخسارات قابل توجهی وارد آورده‌است . آخرین گزارش رسیده حاکی‌است : سیل‌روستا های «چالاوه» و «قزانچی» کرمانشاه‌را محاصره کرده و ساکنان این‌روستاها خانه های خودرا تخلیه کرده‌اند .

۲ هزار کیسه شن

آبادان ــ برای جلوگیری از نفوذ سیل‌به‌داخل‌شهرشادگان، دور شهر دو هزار کیسه شن چیده شد .

دیروز کارون در نزدیکی شادگان طغیان کرد و سیلاب وارد نخلستانهای‌اطراف‌شادگان شد . بخشدار شادگان جریان رابه استانداری خوزستان‌اطلاع داد و از طرف‌معاون استانداری خوزستان وفرماندار اهوازبرای جلوگیری ازخطرسیل‌دستوراتی داده شد که دو هزار کیسه‌شن دراطراف شهر شادگان‌بصورت سدی گذاشته شود تا از نفوذ سیلاب به شهر جلوگیری گردد .

هم اکنون ماموران‌ژاندارمری شادگان با همکاری مردم ، مشغول ایجاد چند سد خاکی هستند .

برای جلوگیری‌ازنفوذسیلاب به داخل شهر و ایجاد سد های خاکی وارسال کیسه های شن به این منطقه ، یك ستاد‌امداد تشکیل شده است .

۲متر برف

آبگرم همدان ــ در آبگرم همدان ومناطق خرقان وخسمه یك متر برف به زمین نشسته‌و ارتفاع‌برف در منطقه کوهستانی به دو متر میرسد .

ریزش برف دراین‌مناطق‌ادامه دارد . کلیه راههای فرعی زیر پوشش ضخیمی‌از برف فرو رفته است .

هلیکوپتر ها در خدمت مردم

شیراز : هلیکوپتر های نیروی زمینی شاهنشاهی ، صد ها تن از سیلزدگان روستا های همجوار سد داریوش کبیر را به نقاطامن حمل کردند و ساکنان روستای «قصر خلیل» را که بدنبال لبریز شدن مخزن سد داریوش زیرآب رفت ، به دهکده «زرگران» انتقال دادند ...

امدادگران ، علیرغم فعالیت و مساعی زیاد موفق‌شدند فقط ۸ تن بار از کالا ها و اسباب و اثاثه روستائیان قصر «خلیل» را به روستای «زرگران» ،فل‌مکان دهند، لیکن ، سیل مهیب ،برای حمل‌بقیه لوازم واسباب منازل امان نداد، وهمه را باخود برد ..امروز دامنه سیلی که سرمنشاء آن از آب مخزن پشت سد داریوش کبیرمی‌باشد ، به دهکده «علعه‌نو» کشیده شد، واین روستا نیز زیر سیل ، مدفون گشت ..

تا این ساعت «۱۰ صبح» ، ۹ روستای شمال شرقی سد مذکور طعمه سیل شده و کلیه منازل و انبار های روستائیان منهدم‌گردیده است .

هیچیک از خانه های ۹ قریه قابل سکونت نیست و جز مقداری دیوار شکسته در نقاط بلند روستا ها، چیزدیگری برجای نمانده است ..

فعلا چهار هلیکوپتر نیروی زمینی و یک قایق موتوری سیلزدگان را به نقاط امن و امان و روستا هائی که خارج از مسیر سیل هستند ، نقل مکان میدهند ، دامنه سیل . هر لحظه وسیعتر میشود ، وروستا های شمال شرقی سدمورد بحث، همچنان در معرض مخاطره و انهدام قرار گرفته است .

سیل ، کلیه مزارع و باغات‌روستا های مسیر خود را درهم میکوبد.

باران بند نمی‌آید

بندر کنگان ــ دوماه است مردم بندر کنگان . رنگ آفتاب را ندیده‌اند ! دراین مدت آسمان‌بندر کنگان یا گریسته و یا اخم کرده است !

رودخانه های کنگان براثرباریدگی های سیل آسا، طغیان کرده وزمین های کشاورزی را از بین برده است . حبوبات و سبزی و سیب زمینی در بندر کنگان کمیاب شده‌و قیمت آن نیز بالا رفته است .

گزارش رسیده حاکی است ،در این ساعت (۱۱صبح) باران‌دربندر کنگان بشدت‌میبارد .

قربانی سیل

تنگ ملاوی ــ خبرنگار اطلاعات‌ــ رودخانه «کشکان» درملاوی طغیان کرد و دختر بچه ده ساله‌ای طعمه امواج خروشان رودخانه شد .

جنازه این کودککه «تاج دولت» نام دارد ، هنوز بدست نیامده است .

ارتفاع کارون بالا آمد

اهواز ــ ساعت یازده‌صبح: آب رود کارون‌همچنان درحال افزایش است و از بعد از ظهر روز گذشته تا این ساعت بیش از چهل سانتیمتر برارتفاع آب افزوده شده است .

اینک ارتفاع آب کارون به ۱۵ متر وپنجاه‌سانتیمتررسیده و خطر سیل مهیب هرلحظه ، بیش از پیش ساکنان اهواز بخصوص ساحل‌نشینان کارون را تهدید میکند .

شهرداری اهواز روزگذشته برای جلوگیری از فوران آب اگوهای مجاری فاضلاب‌ها را بست ولی بعلت پر شدن اگوها آب از راه فاضلاب‌ها به بیرون خانه‌ها آمد و سپس بطرف اگوها سرازیر شد .

بدنبال این جریان ، بدستور شهردار‌اهواز‌ماموربن‌شهرداری با موتور پمپ به تخلیه آب از خانه‌ها و خیابانها پرداختند .

دیشب مقدار زیادی آب از زیرزمین‌ها و مردابهای منازل ویا اداراتی که در سواحل کارون قرار دارند . بیرون زد و ساکنان این مناطق با سطل بخالی کردن آبها از داخل مردابها و خانه‌ها پرداختند .

جاده ها قطع شد

رودخانه «کرخه» نیز مانند سایر رودخانه های خوزستان همچنان طغیانی است . دیشب سیلاب شدیدی‌درجاده اهواز‌ــ سوسنگرد سرازیر شد و عبور و مرور بین اهواز ــ سوسنگرد و حمیدیه را قطع ساخت .

روستاهائی که خراب‌شدند

سیل دو روستا را بنامهای «حمودی» و قدیر که درحوالی جاده اهواز ــ سوسنگرد (۲۰ کیلومتری سوسنگرد) قراردارند بمحاصره درآورد وساکنان‌این روستا پس از تخلیه خانه‌های خود به نقطه دیگر کوچ‌کردند.

در این دو قریه تعدادزیادی خانه مسکونی منهدم شد . و احشام ساکنان‌روستاتلف شدند.

۲ روستای دیگر نیز که «قلعه کوت» و سید عزیز نام دارند ازهرطرف بمحاصره‌سیل درآمده وکلیه اراضی مزروعی در این دو نقطه بزیر آب رفته است .

آقای محقق فرماندارسوسنگرد در یکگفتگوی کوتاه به‌خبرنگار ما گفت :

تاکنون در حدود ششصدهکتار از اراضی مزروعی در حومه سوسنگرد ــ بستان و روستاهای اطراف بزیر آب فرو رفته‌وصیفی کاری بکلی از بین رفته است .

فرماندار سپس گفت : در اطراف بستان و سوسنگرد یک سد دو متری ایجاد شده و هم اکنون‌آب در پشت این سدبروی هم انباشته شده است .

با اقداماتی‌که از طرف‌ماموران لشگر ۹۲ زرهی خوزستان انجام شد ، در حال حاضر خطر جدی شهر های بستان و سوسنگرد را تهدید نمی کند .

شب گذشته‌فرماندار سوسنگرد باتفاق اعضای کمیته امداد با «بلم» روستاهائی‌را که درمحاصره سیل هستند مورد بازدید قرارداد و اعضای‌کمیته‌امداد مقداری غذا و آذوقه در اختیار نیازمندان گذاشتند .عده‌ای از ساکنان‌حومه سوسنگرد نیز با قایقهای اعزامی ازطرف‌لشگرخوزستان بسوسنگرد منتقل شدندودر چادرهای‌جمعیت شیرو خورشید سرخ اسکان داده شدند .

تشکیل جلسه

مقارن ساعت ۸ صبح امروز دومین کمیته امدادبه فرماندهی سرلشکر جعفریان در محل شیرو خورشید سرخ اهواز تشکیل گردید.در این جلسه‌معاون ژاندارمری خوزستان ــ شهردار اهواز ، مدیر عامل جمعیت شیرو خورشید سرخ اهواز و چند تن دیگر شرکت داشتند و تصمیمات لازم را برای کمکهای فوری به نیازمندان اتخاذ نمودند .

دیشب از طرف جمعیت‌شیرو خورشید چندین دستگاه چادر به حومه سوسنگرد و روستاهای حومه سوسنگرد و روستای «عشایره» در حومه اهواز ارسال گردید .

آخرین خبر رسیده حاکیست که آب کارون هر لحظه‌بالا می آید و سیلاب بطرف باشگاه‌ساحل همچنان در حال پیشروی است. آب تا زیر پل «نیوساید» بالاآمده و برای جلوگیری از پیشروی آب همچنان فعالیت میشود .

بمنظور پیشگیری از حوادث احتمالی حرکت اتومبیل ها در جاده «نیوساید» ممنوع اعلام شد و اتومبیل ها از جاده‌بولوار کورش کبیر رفت و آمد میکنند.

آقای دکتر خطیبی مدیر عامل جمعیت شیرو خورشید نیز برای کنترل فعالیت‌ماموران‌و امدادگران در خوزستان بسر میبرد .

مستخدمین دولت

بتدریج جوان‌میشوند !

★ جوانترین کارمندان در وزارت آبادانی و مسکن کارمیکنند

★ نسبت مستخدمین زن دیپلمه بر مستخدمین مرد دیپلمه افزایش دارد

★ استخدام «زن» نسبت بسالهای گذشته فزونی دارد

ساختمان سنی مستخدمین دولت با آهنگی نسبتا سریع‌به سمت جوان شدن میل میکند و در ازاء هرفرد بازنشسته تقریبا دو نفر جوان وارد سازمان‌های دولتی مشمول قانون استخدام کشوری میشوند .

اداره کل برنامه ریزی‌آموزشی سازمان‌امور اداری‌واستخدامی کشور بررسی و شناخت اماری مستخدمین دولت‌را بپایان‌رساند و براساس این گزارش‌شناخت مستخدمین از نظر گروه سنی ، توزیع شغلی، مدارک تحصیلی، جنس و یا صفات دیگر درزمینه های‌مختلف‌مانندرفاه، استخدام، آموزش ، برنامه ریزی نیروی انسانی ، تشکیلات بازنشستگی و دیگر امور مورد توجه دولت قرار خواهد گرفت .

در بررسی آمار مستخدمین دولت وضع ۲۲۹ هزارو ۸۰۲ نفر مورد مطالعه قرار گرفته‌که ۱۷۳ هزارو ۲۹۶ نفر مرد و ۵۶ هزارو ۵۰۶ نفر زن میباشند که‌بیش‌از۸۰درصداز مستخدمین رسمی دولت‌در موسسات‌مشمول قانون‌را دربر میگیرد .

مستخدمین‌رسمی دراین بررسی از سه گروه تشکیل شده‌اند که دسته اول ۶۷ و۸دهم درصد را تشکیل میدهندواین دسته‌کسانی هستند که قبل از تصویب قانون جدید استخدام بصورت رسمی دروزارتخانه‌ها مشغول‌بوده‌اند.

دسته دوم که نسبت آنان ۲۰و ششدهم درصد از جامعه مورد بررسی را تشکیل میدهد کارکنانی‌هستندکه‌بعداز تصویب قانون استخدام‌به کارمند رسمی تبدیل شده‌اند و بالاخره دسته سوم که ۱۱و ششدهم درصدرا تشکیل میدهند افرادی هستند که در ۵ ساله اخیر باستخدام رسمی دولت درآمده‌اند .

افزایش استخدام زن

با توجه باینکه در سنوات اخیر تعداد استخدام‌زنان نسبت به سال‌های گذشته افزایش‌یافته است ، پیش‌بینی شده است که اهنگ رشد قابل ملاحظه‌ای در سال های اینده بوجود اورد .

میانه سنی

بررسی‌سنی مستخدمین‌دولت نشان میدهد که میانه‌سنی مستخدمان رسمی‌در این جامعه حدود ۳۷ سال است ، یعنی ۵۰ درصد ازمستخدمین بیش‌از ۳۷ سال سن دارند .

میانه‌سنی در وزارت‌اموزش و پرورش بسبب استخدام افراد جوان‌و استمراراین استخدام‌ها از سایر وزارتخانه ها کمتر و در حدود ۳۳ سال است .

تحصیلات مستخدمین

از جمع کلیه مستخدمین‌دولت نزدیک به۴۴ درصد مستخدمان دارای تحصیلاتی کمتر ازپایان دوره متوسطه میباشندو ۴۳نیم درصد نیز دارای گواهی نامه پایان تحصیلات متوسطه و یا فوق‌دیپلم هستندو۱۲ونیم درصد نیز تحصیلات دانشگاهی‌دارند.

باتوجه به وضع تحصیلی‌گروه های سنی ۵۰ ساله ببالا و پیش‌بینی استخدام هائی که بتدریج صورت میگیرد ،بمیزان قابل ملاحظه‌ای از تعداد مستخدمینی که دارای‌تحصیلات کمتر از پایان دوره متوسطه می باشند کاسته میشود .

در این بررسی گفته شده‌است که وضع تحصیلی‌زنان‌از وضع تحصیلی مردان بهتر است و تعدادنسبی‌زنان که‌تحصیلاتشان کمتر ازپایان‌دوره‌متوسطه است کمتر از تعداد مردان است و تعداد زنان فوق دیپلم بیش‌از مردان میباشد .

★ با تصویب لایحه تاسیس شرکت مخابرات ایران

شرکت تلفن منحل شد

★ اداره امور تلفن دولتی ، شهری‌وتلگراف به شرکت مخابرات ایران واگذارشد

★ مدیر عامل و هیئت مدیره شرکت مخابرات بزودی انتخاب میشوند

★ قسمتی از وظایف‌شرکت مخابرات‌به بخش خصوصی واگذار خواهد شد

شرکت سهامی کل تلفن‌ایران منحل شد و مقدمات تاسیس شرکت مخابرات ایران فراهم گردید .

برای انتخاب مدیر عامل و اعضای هیئت مدیره شرکت مخابرات‌ایران ، مجمع عمومی شرکت تلفن به تشکیل جلسه فوق‌العاده دعوت شد .

این تحولات لحظه‌ای پس‌از تصویب لایحه تاسیس شرکت مخابرات ایران‌درسنا وهمزمان باآخرین‌ساعات‌سال گذشته‌بوقوع پیوست بموجب‌لایحه تاسیس شرکت مخابرات‌ایران، شرکت تلفن عملا منحل شده است و از ترکیب سازمان تلفن دولتی باتلگراف و تلفن شهری ، واحد تازه‌ای بوجود میاید که به شیوه تجاری عمل خواهد کرد.

برنامه

شرکت‌مخابرات ، برای‌تاسیس و توسعه و نگاهداری و بهره‌برداری از شبکه های مخابرات و نیز برای ایجاد ارتباط و مخابرات همگانی و اختصاص،در داخل و یاخارج کشورو‌همچنین هماهنگ‌ساختن آنها(باستثنای رادیوو‌تلویزیون) تشکیل شده است .

این شرکت وابسته به‌وزارت پست‌و تلگراف است وتمام‌سهام آن بانام و متعلق به دولت خواهد بود . اساسنامه شرکت ظرف سه ماه بوسیله وزارت پست‌وتلگراف تنظیم خواهدشد تا پس‌از تائید هیات وزیران ، به مرحله اجراء درآید .

بخش خصوصی

شرکت‌مخابرات ایران آئین‌نامه تاسیس شبکه‌های‌اختصاصی و شرایط فنی و مالی آن و تعرفه خدمات مخابراتی و سپرده و ودیعه و حق‌اشتراك و اضافه مکالمات و هزینه تغییر مکان وسائل‌مخابراتی‌را تدوین‌خواهد کرد .

بموجب آئین‌نامه های تدوین شده ، شرکت مخابرات ایران قسمتی از وظایف خود را می تواندبه‌موسسات بخش‌خصوصی واگذار نماید . همچنین اموال و اراضی و مطالبات و دیون شرکت تلفن و موسسات دیگر وابسته‌به‌عهده شرکت مخابرات تعلق خواهد گرفت .

کارمندان

بموجب‌این لایحه کلیه‌کارکنان شرکت تلفن و آن تعداد از کارکنان وزارت پست و تلگراف و تلفن که مورد نیازباشند ، به شرکت مخابرات منتقل می گردند . این‌کارکنان تا زمان تصویب‌مقررات‌خاص استخدامی ازشرائط‌موجود استفاده‌خواهند کرد .

شرکت مخابرات‌ایران مجاز است پایه ها و پنجه ها و تاسیسات خود را در راه ها و داخل شهر ها روی دیوار وساختمان منازل نصب نماید. درصورت وارد آمدن خسارت تاوان مربوطه پرداخت خواهد شد .

بموجب مقررات قانون‌تاسیس شرکت مخابرات ایران ، به ماموران شرکت‌سمت‌شبه ضابط دادگستری داده می شود و گزارش‌این‌افراددرمورد‌مزاحمت های تلفنی و قطع ارتباطات و دیگر موارد مستند بوده و براساس این گزارشات اقدامات لازم بعمل خواهد آمد . دراین لایحه برای مزاحمان تلفنی جزای نقدی‌ومجازات قطع‌تلفن و لغو امتیاز پیش‌بینی شده است .

رسیدگی به‌مالیات‌های معوقه پایان یافت

رسیدگی به دهها هزارپرونده مالیاتی سال از سال ۱۳۴۵پایان یافت و از آغاز سال جاری چنانچه پرونده مالیاتی سال های قبل از اجرای قانون جدید مالیات بردرآمد دروزارت دارائی مورد رسیدگی قرار نگرفته باشد ، مشمول مرور زمان شده و براساس قانون در صورتی که این گونه پرونده‌ها به کمیسیونهای مالیاتی ارجاع نشده باشد ، وزارت دارائی حق مطالبه مالیات را از مودی نخواهد داشت .

بموجب قانون جدید مالیات بردرآمد از سال ۴۵بمرحله اجرا درآمده ، وزارت دارائی مکلف بود رسیدگی به پرونده های مالیاتی قبل از اجرای قانون جدید مالیات را تا پایان سال ۱۳۵۰خاتمه دهد و مودیان را به‌کمیسیون های رسیدگی دعوت نماید .

وزارت دارائی برای این منظور اداره کل بقایای مالیاتی تشکیل داد و رسیدگی به پرونده های مالیاتی قبل از سال۴۵ در تهران وشهرستانها آغاز کرد .

براساس آماری که تاکنون از طرف مقامات وزارت‌دارائی تائید نشده حدود ۹۰۰ هزار پرونده مالیاتی قبل از سال ۴۵ تا پایان سال گذشته در وزارت دارائی مورد رسیدگی قرار گرفته و در کمیسیونهای مالیاتی برای این عده‌ازمودیان رای صادر شده است .

وزارت دارائی از روی‌پرونده های‌مالیاتی ، مودیان تا حد ممکن از طریق ماموران‌دارائی مودیان را به کمیسیونهای مالیاتی دعوت نمود و آن عده از مودیان که نشانی صحیح آنان در دست نبود از طریق جرائد به کمیسیون‌ها دعوت شدند .

یک مقام مطلع بخبرنگار ما گفت در اسفند ماه سال۱۳۵۰ بیش از چهل هزار پرونده مالیاتی معوقه رسیدگی شد و کمیسیونهای مالیاتی برای مودیان رای صادر کردند.

براساس آمار ، وزارت‌دارائی در ۷ ماه اول سال گذشته بیش از ۲۰۰ میلیون ریال مالیات معوقه سال های قبل از ۴۵ را وصول کرد .

همچنین وزارت دارائی‌برای سهولت در پرداخت مالیات به مودیان امکان داد که مالیات معوقه‌خودرا به‌اقساط بپردازند .

بازگشت مسافرین نوروزی

بقیه از صفحه اول

از بندرعباس راهی شهر های خود شدند درحالی‌که قلبا مایل نبودند این شهر را که درطول تعطیلات نوروزی هوائی آفتابی و مطبوع داشت ترك نمایند.

امروز تنها مسافرانی در بندرعباس دیده می شوند که صاحب مشاغل آزاد هستند . اینعده بطور یقین تابعداز روز سیزده عید بندرعباس را که از هوای مطبوع و آفتابی برخوردار است ترك نخواهند گفت !

امروز عید بود !

مشهدیهاوهزاران نفرمسافران نوروزی که باین شهر واردشده بودند امروز را که هوای مشهد صافو آفتابی‌بودبه دیدوبازدید پرداختند و بقول عده‌ای امروز نوروز مشهدیها بود . آسمان مشهد از یك ماه پیش تاکنون رنك آفتاب را بخود ندیده بود وامروزبامدیمن آفتاب مسافران نوروزی مشهد تازه بفکر افتادند که از آخرین فرصت استفاده کنند .

شیراز شهر شعر و ادب که همه ساله در ایام نوروز میعادگاه بزرك مسافران بود امسال برخلافسال های‌گذشته جمعیت زیادی بخود ندید وآنهم بدلیل ریزش برف و باران در راهها بود که مسافران باموا‌جه باآن بسوی شهر های خود بازگشتندواز خیر سفر بمشیراز گذشتند .

هوای‌شیراز تاپریروز ابری و بارانی‌بودولی بتدریج توده های ابر جای خود را به آفتابی گرم دادندوآندسته از مسافران نوروزی‌که‌درانتظار این لحظات بودندمشتاقانه‌خانه‌ها ، مسافر‌خانه ها و هتل ها را ترك‌گفته و بخیابان ها ریختند .

باآینکه از دیشب عده‌ای از مسافران شیراز را ترك گفتند معهذا امروز درآرامگاه های سعدی و حافظ هزاران نفر مسافر نوروزی گرد آمده بودند و درواقع امروز شیراز قیافه نوروزی همیشگی‌خود راداشت.

اصفهان شلوغ نبود

ماصفهان نیز امسال خلوت‌بود واینك‌جز آندسته از مسافرانی که مرخصی دارند و یا صاحبان مشاغل آزادهستند کمتر مسافری در این شهر دیده میشود . راه اصفهان نیز در روزهای اول فروردین بعلت نزول برف مسدود گردید و همین امر باعث شد که اصفهان چون سال های‌گذشته شلوغ نشود و وضع عادی خود را حفظ نماید !

در قم

شهر مذهبی قم هم از جمله شهرهائی بود که بر اثرریزش باران زیاد شلوغ نشدو همین روزها هم وضعی شبیه روزهای عادی خود را دارد .

میعاد در آب !

هزاران‌نفر مسافر نوروزی امسال‌واردشهرهای خوزستان شدند.

مسافران اهواز ــ چند روز است در زیر آسمان صاف و آفتابی اهواز شاهد طغیان و خروش رود کارون هستند با این وجود . شهرهای آبادان خرمشهر و اهواز همچنان از هزاران نفرمسافر نوروزی پذیرائی میکنند وهنوز چهره نوروزی خود را حفظ کرده‌اند .

خروج‌مسافران از رشت

با پایان تعطیلات نوروز ، مسافران نوروزی رشت را ترك‌کردند ،ازبعدازظهر دیروز تا ظهر امروز ، سه هزار نفر از رشت به تهران حرکت کردند .

آمسال بعلت بسته شدن راه های هراز و چالوس ،اتومبیل هایی که به شهرهای شمالی میرفتند ، از طریق راه‌تهران‌ــ رشت وارد رشت شده و به شهرهای چالوس ، آمل و سایر شهرستانها میرفتند.ظرف ۵ روز گذشته ۶ هزار اتومبیل از طریق جاده قزوین ــ رشت وارد رشت شد .

پیش‌بینی هوا

هوای استانهای گیلان ــ آذربایجان و شهرستانهای غربی نیمه ابری گاهی‌تمام ابری همراه بارگبار باران خواهد بود .

شهرستانهای جنوب غربی، جنوبی و مرکزی کمی ابری گاهی نیمه ابری همراه با رگبار های پراکنده خواهد شد .

هوای تهران قسمتی‌ابری که بتدریج‌برمقدار ابرهای افزوده شده احتمالا توام با رگبار پراکنده بخصوص در ارتفاعات شمالی میباشد .

هوای کرمان ــ سیستان و بلوچستان و خراسان کمی تا قسمتی ابری خواهد بود .

حداکثر درجه حرارت‌امروز تهران نسبت بروز گذشته تغییر محسوسی نخواهد داشت . گرمترین نقاط ایرانشهر وچاه‌بهار باحداکثر ۳۱ و حداقل ۲۰ درجه‌بالای صفر و سردترین‌نقاط‌رضائیه با حداکثر ۷درجه‌بالای‌صفر و حداقل ٤ درجه زیر صفر بوده است .

حداکثر درجه تهران ۱۲ و حداقل آن ۲ درجه بالای صفر بوده است .

بازرگانان و مسافران پاکستانی با کشتیهای انگلیسی وهندی‌مسافرت‌نمیکنند

کویت ــ خبرنگار اطلاعات :

اولین کشتی مسافری شرکت گشتیرانی پاکستان‌در «سکله‌شماره ۸» بندر کویت پهلوگرفت وعهده‌دار حمل مسافران ،بویژه مسافران پاکستانی از کویت و بنادر خلیج ایران به پاکستان شد .

قبل‌از آغاز بکار کشتی پاکستانی که «سفینه عرب» نام دارد ، کشتی های هندی و انگلیسی درین خط دریائی به حمل مسافران‌مبادرت می‌ورزیدند ، لکن ، مسافران و تجار و نمایندگان سیاسی پاکستان که بعد از جنگ هند و پاکستان رغبتی به مسافرت باکشتی های انگلیسی و هندی نداشتند ،باشوق و شعف زایدالوصفی ،از کشتی «سفینه‌عرب» استقبال کردند .

دیروز ، که کشتی پاکستانی ، جای کشتی های شرکت کشتیرانی «پی.ای.اس» را گرفت ، مراسمی از طرف آقای «بدرماجد» ازافراد برجسته کویتی برگزار شد که‌در آن نمایندگان و مقامات سیاسی کشور های اسلامی مقیم کویت شرکت جستند و سپس در هتل هیلتون کویت مورد پذیرائی قرار گرفتند .

معاملات بورس تهران

بورس اوراق بهادار از فردا جلسات معاملات خود را دائر خواهدکرد وهفته‌ای ۵ روز جلسه خواهد داشت که در آن اوراق بهادار و سهام شرکتها مورد معامله قرار می‌گیرد .

در آخرین‌جلسه بورس‌درسال گذشته که روز بیست و نهم اسفند تشکیل شد ، سه میلیون و ۸۷۷ هزار و ۵۲۵ ریال اوراق بهادار و سهام بفروش رسید .

گوسفند زل در بازار سیاه بهار تهران

گوشت گوسفند «زل» مازندران که کم‌چربی وبدون دنبه میباشد به بازار آمد و دیروز یکصد و هفتاد تن از این گوشت در تهران توزیع گردید .

در تعطیلات عید چند روزی از مقدار توزیع‌گوشت کاسته شد و باین علت‌دکانها با کمبابی گوشت روبرو شده بودند .

اکنون فصل بهار وبدترین‌زمان از نظر توزیع گوشت فرا رسیده است . با پیش آمدن بهار حشم‌داران‌احشام خود را برای چرا به بیابان برده و زمینه احشام پرواری نیز خالی شده است . این بهار سیاه گوشت تا یکماه دیگر با رسیدن گوسفندمغان و ترکی رفع شده و فصل سخت تمام میشود .

قیمت فروش ارزها و مسکوکات

معاملات در بازار آزادارزها رونق دارد و قیمت فروش‌لیره انگلیسی و مارک آلمان‌غربی که از سایر ارزها بیشتر معامله میشود ، همچنان‌بالا است .

قیمت فروش چند ارز عمده امروزدربازارآزاد بدین قرار بود :

لیره انگلیسی ۲۰۸ ریال ، مارک آلمان غربی ۲۴ر۳۵ ریال، فرانک فرانسه۱۶ر۲۰ ریال، فرانک سوئیس۲۰ر۲۰ ریال . معاملات مسکوکات‌نیز در بازار آزاد گرم است و قیمت فروش هرپهلوی ۹۶۰ ریال ، نیم پهلوی ۵۲۰ ریال وربع پهلوی ۲۵۰ ریال‌است.

در حادثه رانندگی راه کرج ــ قزوین

همسر معاون آموزش وپرورش کرج کشته شد

کرج ــ همسر دکتر فتحعلی یزدانی معاون آموزش‌وپرورش کرج در حادثه اتومبیل کشته شد . و دکتر یزدانی‌نیز مجروح گردید .

دکتریزدانی باتفاق همسرش‌با اتومبیل شماره ۵۳۳۱۷ تهران الف از کرج به شمال میرفت که درراه قزوین‌ــ رشت‌اتومبیل سواری شماره ۹۹۶۷۲ تهران الف که ازیك کامیون سبقت گرفته وبه سرعت‌حرکت می ــ کرد با اتومبیل حامل دکتر یزدانی و همسرش‌تصادف کرد. دراین حادثه بانونوشین‌همسر معاون آموزش‌و پرورش کرج کشته شد و دکتر یزدانی نیز آسیب دید .

مردی که در کولاك کشته شد

کرج ــ جنازه مرد جوانی که از چند روز پیش‌ناپدیدشده بود ، دراطراف کرج پیدا شد.

جنازه متعلق به جوان ۲۳ ساله‌ای است بنام قوام یگانه . گفته میشود قوام از «هوجان» به دهکده «دوربان» میرفته که بین راه بعلت ریزش‌برف‌سنگین گرفتار کولاك‌برف‌شده وبدره‌ای سقوط کرده ومرده است .

اتومبیل سواری درراه رفسنجان واژگون گردیدو ٤ نفر کشته و مجروح شدند

رفسنجان ــ صبح امروز هنگامیکه اتومبیل سواری‌شماره ۳۱۶۳۷تهران برانندگی‌شخصی بنام فتاحی از شصت‌کیلومتری رفسنجان‌میگذشت‌بعلت‌نامعلومی واژگون شد .

در این حادثه راننده‌اتومبیل کشته شد و سه نفر بنامهای مطیعی ، حسن‌عباسی وحسین رفیعی آسیب دیدند .

کامیونی که دربندرعباس واژگون شد. شرح در صفحه حوادث

درگذشت مهندس مشیری

باکمال تاسف اطلاع یافتیم‌که مهندس محمدعلی مشیری پس از یکسال بیماری قلبی درپاریس دارفانی را وداع گفت.

شادروان‌محمدعلی مشیری در سال ۱۲۸۶ در تهران متولد شدوتحصیلات ابتدائی ومتوسطه خود را درایران بپایان رسانید و سپس‌درپاریس به اخذدرجه مهندسی دررشته‌برق‌توفیق‌یافت.

وی پس‌از مراجعت بایران‌در دانشکده فنی دانشگاه تهران که‌تازه‌تاسیس شده بود ، بسمت استادی برگزیده شد و همچنین مدت سی سال در شرکت تلفن بخدمت پرداخت و پانزده سال رئیس هیئت مدیره و مدیرعامل بود و درحقیقت‌اورا باید یکی از پایه‌گذاران سیستم‌تلفن جدید درایران دانست .

شادروان مهندس مشیری‌مردی دانشمند، نیك‌اندیش و صمیمی بود و اخلاق و سلوك شایسته او مورد احترام و علاقه تمام همکاران و آشنایانش بود.

ما این ضایعه اسفناك را به کلیه بستگان و دوستان و همکاران او تسلیت میگوئیم .

گزارش خبرنگاران اطلاعات ازطغیان رودخانه‌های ایران

رپرتاژ

نیروهای امدادی ساکنان چند دهکده را ازمحاصره سیل نجات دادند

سیل

شهرها وروستاهای ایران راتهدید میکند

• رودخانه‌های ایران گنجایش برف سال ۱۳۵۰ را ندارد

درحالی که آبگیر کوهستان ها از برف انباشته است ،بیشتر رودخانه های ایران طغیان کرده‌اند و خطر سیل ، شهرها و روستا ها را ـ بخصوص در مناطق جنوب و غرب کشور ـ تهدید میکند .

رودخانه کارون که از روز سوم فروردین ماه طغیان کرد ، لحظه به‌لحظه قیافه‌خطرناکتری به خود میگیرد و مردم ساکن اطراف این رودخانه ، خانه‌های خود را شتابزده تخلیه میکنند. پس‌از درهم شکستن‌پل رودخانه شور ، جیرفت نیزدر خطر سیل قرار دارد . طغیان این‌رودخانه هنوز فرو ننشسته استو امواج خروشان آن ، لحظه به لحظه بالا می‌آید . هلیل‌رود نیز در پانزده نقطه طغیان کرده است و سیل،کناره های این‌رودخانه را پیاپی در هم میکوبد .

آب کارون بالا آمد

گزارش خبرنگاران ما از سراسر کشور ، نشان میدهد که بیشتر رودخانه ها طغیان کرده‌اند و برای پذیرش آب بیشتر ، گنجایش ندارند .

خبرنگار ما از اهواز گزارش داد :

از روز سوم فروردین ماه آب کارون بالا آمد و امواج خروشان آن ناگهان قیافه خطرناك و تهدید کننده‌یی‌بخود گرفت.امواج خروشان‌وسرکش همچنان در محاصره سیل‌قرار دارند . از طرف دیگرشرکت ملی نفت ایران در اهواز برای چاره‌جوئی و مبارزه با خطر سیل کمیته های گوناگونی تشکیل داده است .

خبرنگار ما در دنباله گزارش خود اضافه میکند :

خانه کارکنان شرکت نفت‌در «نیوساید» ، زیتون کارمندی و زیتون کارگری ،در معرض خطر جدی سیل قرار دارد . شرکت نفت با توجه به وضع استثنائی در اهواز ، اعلامیه‌یی منتشر کرد و اطمینان داد که برای جلوگیری از حوادث احتمالی ، پیش‌بینی های لازم را به عمل آورده است .

از دریچه هلیکوپتر

خبرنگار ما که‌همراه گروهی از مقامات مسئول ، باهلیکوپتر به‌بازدید مناطق‌سیلزده دراهواز رفته است ، مینویسد :

آن‌چه ما از دریچه های هلی‌کوپتر میدیدیم تنها آب بود و آب. تا چشم کارمیکرد، آب سیمای اهواز را پوشانده بود . نه تنها در نواحی اطراف اهواز بلکه در دل شهر نیز سیلاب به راه افتاده است . بولوار نو ساخته درشرق کارون را سیل کاملا به کام خودفرو برده است و تنها چندتکدرخت آن سر از آب‌بیرون دارند.

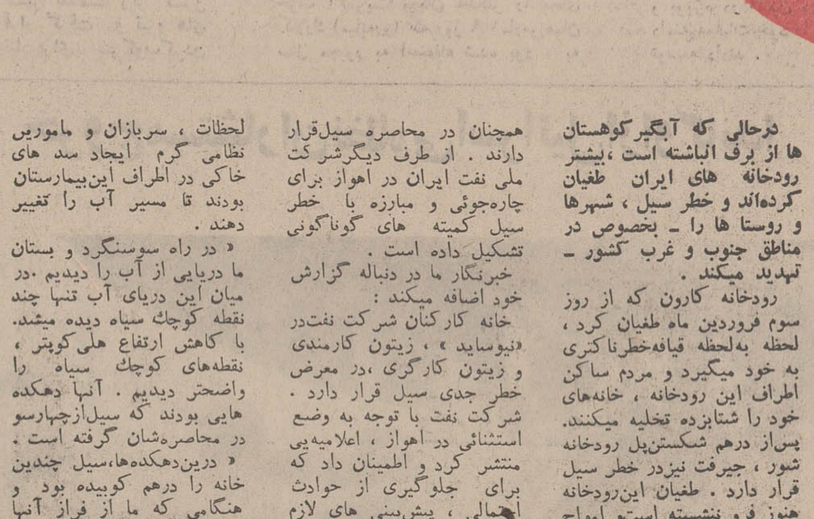

کارون در لحظاتی آرام وخاموش .... امااکنون آب‌این رودخانه‌بزرگ بیش از سه‌متر بالا آمده است و مناطق اطراف را بشدت‌تهدید میکند. خبرنگار ما با هلی‌کوپتر از مناطق سیازده اطراف اهواز بازدید کرد . او مشاهدات خود را دراین گزارش برای شما شرح میدهد .

کارون پس‌از درهم کوبیدن اولین سد بر سر راه خود ، بولوار نوساخته در شرق کارون را ، فرا گرفت . هم‌اکنون‌آب کارون تا پشت سد دوم‌رسیده و کافه رستوران واقع‌در ساحل غربی کارون نیز کاملا زیرآب فرو رفته است . خبرنگار ما در دنباله گزارشی که شب‌گذشته به تهران فرستاد ، مینویسد:

«دیشب بیمارستان ریوی خوزستان ـواقع درکوت‌عبداله: ۱۲ کیلومتری اهواز ـ نیز در معرض‌خطرسیل‌قرار گرفته‌است . این بیمارستان که باصرف هزینه‌یی بالغ بر بیست‌میلیون تومان ایجاد شده ، ناگهانی در محاصره سیل قرار گرفت و آب صحن بیمارستان را پوشاند .

«در پی محاصره بیمارستان با سیل ، گروهی‌از افرادنظامی بدستور فرمانده لشکر برای بیرون کشیدن آب ، بسیج‌شد»

درانتظار سیل

پس‌از سیلی که چهار سال پیش خوزستان را در برگرفت و حادثه‌آفرید، مردم این‌استان بخصوص در اهواز و اندیمشك در انتظار سیل دیگری به سر می‌برند و هم‌اکنون بیشترخانه هایی که در معرض خطرسیل قرار دارد ، تخلیه شده‌است. شهرداری اهواز به همراه نیمصد رفتگرسرگرم بریاکردن سد های خاکی است ، در شرائطی که خانه های بسیاری لحظات ، سربازان و مامورین نظامی گرم ایجاد سد های خاکی در اطراف این‌بیمارستان بودند تا مسیر آب را تغییر دهند .

« در راه سوسنگرد و بستان ما دریایی از آب را دیدیم .در میان این دریای آب تنها چند نقطه کوچك سیاه دیده میشد. با کاهش ارتفاع هلی‌کوپتر ، نقطه‌های کوچك سیاه را واضحتر دیدیم . آنها دهکده هایی بودند که سیل‌ازچهارسو در محاصره‌شان گرفته است .

« درین‌دهکده‌ها،سیل چندین خانه را درهم کوبیده بود و هنگامی که ما از فراز آنها میگذشتیم ، ساکنان این‌روستا ها را دیدیم که با تکان دادن دست ، کمك میخواستند.

این روستاها که در فاصله کمی از یکدیگر قرار دارند ، عبارتند از : شیخ عبدالله ، حمید ، آل حیدری و کلبو .... تمام این دهکده‌ها درهشتادکیلومتری شمال غرب اهواز قرار دارند .

طغیان هلیل‌رود وملتنی

تنهاخوزستان نیست کهباخطر جدی سیل روبرو است. گزارش خبرنگاران ما نشان میدهد که بیشتر رودخانه‌های ایران طغیان کرده‌اند .

در جیرفت ، رودخانه‌های «شور» ، «هلیل‌رود» و«ملتنی»از آب لبریز شده‌اند . امواج سنگین روبرو است و موج‌های بنیان‌کن رودخانه‌های اطراف، پشت‌سرهم موانع را درهم میکوبد و راه را برای سیلی‌وحش‌تر بازمیکند .

رودخانه‌هائی که طغیان کرده‌اند

تا این لحظه ، رودخانه‌های معروفی چون جراحی ، کارون و کرخه (خوزستان) ـ گریدر و قشلاق(سنندج) ـ ملتنی،هلیل‌رود و شور (جیرفت) ـ قم ـ قرمسو و گاماسیاب (کرمانشاه) طغیان کرده‌اند و روستاهای بیشماری بخصوص در خوزستان‌و جیرفت درمحاصره سیل قرار دارند .

سیل درسبزوار، جاده‌ارتباطی با تهران‌را برده است و هم‌اکنون دهها وسیله نقلیه مسافری ، سواری‌وباری درمیان‌راه‌مانده‌اند. راه‌میناب، لنگه‌وشیراز‌وبندرعباس را نیز سیل‌بسته است و تنها در راه میناب ـ بندرعباس، اتومبیل‌های سبک قادر به حرکتند .

کارون که اهواز را با خطر سیل روبرو کرده ، درخرمشهر و آبادان آرام و بی‌حادثه به راه همیشگی خود جاری است .

پرشدن ظرفیت دریاچه پشت سد داریوش کبیر ، شیراز را نیز دچار سیل کرده است . سیل مهیبی که براثر پرشدن مخزن این سد براه افتاد ، تاکنون این روستاها را درهم کوبیده است : ملک‌آباد ، عادل آباد ، چهریز پائین ، مقیم‌آباد ، حاجی‌آباد (گریاک) تل سرخ و چهریزبالا.

KOMATSU
GD40HT-2

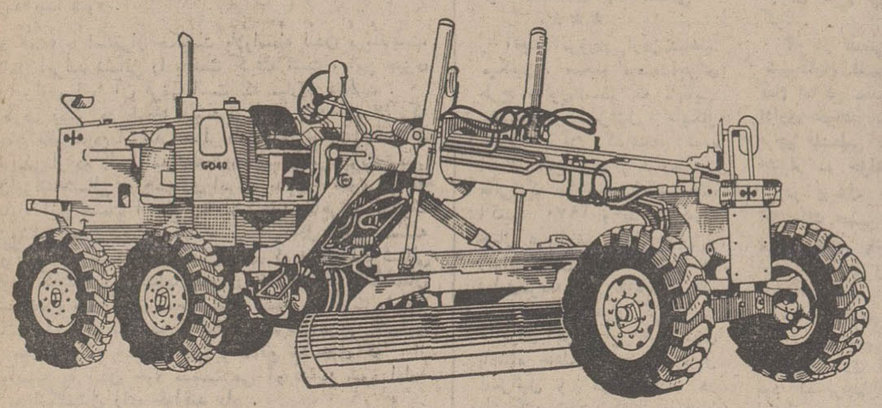

گریدر کوماتسو
جی-دی۴۰
بقدرت ۱۶۵ اسب
باگریبکس اتوماتیك
نماینده انحصاری در ایران . شرکت هاماراگ با مسئولیت محدود
تهران ـ خیابان تخت طاوس شماره ۵ ساختمان آرك
تلفنهای ـ ۹۹ ـ ۸۳۳۲۹۸ و ۲۶ ـ ۲۵ ـ ۸۳۲۱۲۴

ترکیات

سرهنك اسماعیل رحیمی
ارتقاء درجه جنابعالی را صمیمانه تبریك‌عرض مینمائیم .
حاج‌حیدرعلی ابراهیمی . حاج جواد حاج حسنی . حاج تقی حکاکی. حسن شیخی .محمد اقتدار . آ ـ ۳۹

جناب سرهنك کاظم بهرامی
با کمال مسرت ارتقاء درجه‌جنابعالی را تبریك میگویم .
آ ـ ۱۳۴ برجسته

اطلاعیه‌اداره کل بهداری تهران

بدینوسیله باطلاع ساکنین محترم پایتخت میرساند که اورژانسهای سه‌گانه تابعه مشروحه زیر در تمام اوقات شبانه‌روز آماده پذیرش‌بیماران و راهنمائی مراجعین می باشد .

۱ـ اورژانس شماره ۱ مرکز بهداشتی و درمانی پارك شهر خیابان جنوبی پارك شهر تلفن ۵۳۲۰۰۰

۲ـ اورژانس شماره ۲ مرکز بهداشتی و درمانی مهدیه اول خیابان سپهبد رزم‌آرا تلفن ۲۳۰۰۰ .

۳ـ اورژانس شماره ۳ مرکز بهداشتی و درمانی احمدی خیابان تهران نوجنب سینما نپتون تلفن ۷۶۵۰۰۰ . آ ـ ۸۷۸۶۰

• رودخانه‌های ایران گنجایش برف سال ۱۳۵۰ را ندارد

آخرین سیل سال ۵۰ در ۲۲ اسفند این سال در جیرفت جاری شد و شهر سبزواران، مرکز جیرفت را دچار خسارات فراوانی کرد .

این سیل که براثر طغیان سه رودخانه «شور» ، «ملفتی»و «هلیل‌رود» جریان یافته بود ، در دو منطقه شرق و غرب جیرفت خرابی هائی به‌بار آورد . در این منطقه بیش از ده باغ‌بزرك میوه ، طعمه سیل شد و چندین خانه که مشرف به رودخانه ملفتی بود ، یکسره منهدم گردید .

یك زن و ۴۰۰ گوسفند

در هفتم شهریور ۵۰براثر بارانهای شدید و متوالی، در روستا های سادات و امامزاده علی(ازتوابع بویراحمد و کهکیلویه) سیل مهیبی جریان یافت که قسمت اعظم محصولات کشاورزی این منطقه را ازبین برد .

در جریان این سیل مهیب ،یك زن بنام خیرالنساءپناهنده و۴۰۰ راس گوسفند طعمه امواج خروشان شدند و از آنهاخبری بدست نیامد . همچنین براثر همین سیل رودخانه یاسوج طغیان کرد و دهها هزار ماهی آن از بین رفت .

۴۵ کشته و۳۰ گمشده

گروه خبرنگاران اطلاعات در روز ۱۲ مرداد ماه ۱۳۵۰ گزارش دادند که در ۱۴ منطقه غرب کشور بهار ، ملایر ، بروجرد ، توبسرکان ، یاوه ، سنندج ، بیجار ، سقز ، سنقر ، اسدآباد ، همدان ، صحنه و کنگاور ، سیل شدیدی صد ها روستا را در کام خود فرو برد و ۳۰هزار روستائی را دچارآسیب وخسارت کرد .

براثر این سیل ۴۵نفر کشته و ۳۰ نفر مفقودالاثرشدند. یکی از قربانیان این سیل چوپانی بود که با ۷۴ راس گوسفندی که به چرا برده بود، طعمه سیل شد و هیچکدام جان سالم‌بدر نبردند .

تنها، مسجد سالم ماند !

در روز سیزدهم فروردین ۱۳۴۸ بارندگی شدیدی بساط سیزده‌بدر شهرستانی ها را بهم زد و بدنبال آن سیل مهیبی دهها شهر و دهکده آذربایجان را درخود گرفت .

براثر این سیل دهها نفر تلف شدند و بیش از یکهزار ودویست خانه منهدم شد . تنها در روستای شیشه‌وان آذربایجان که هفتصد خانوار در آن زندگی می کردند همه خانه هاویران شد و تنها بنائی که سالم ماند مسجد این دهکده بود !

کارون قربانی می‌گیرد

گزارش سیل مهیب جنوب که هنوز خاطره حوادث فجیع آن از یاد ها نرفته‌است ،روزدوم‌بهمن‌سال۴۷ به تهران مخابره شد . ولی فاجعه این سیل ، از روز چهارم بهمن شروع شد .

سیل جنوب چند شهر و صد ها روستای خوزستان را فرا گرفت . قدرت ویرانگری این سیل چنان بود که فقط در راه کازرون ـ بوشهر ، سیل دو اتومبیل را با سرنشینان آن برد !

در همان روز اول رود کارون طغیان کرد و سیلابی که از آن جاری شد ، بفاصله چند ساعت ارتباط یکصد روستا را بایکدیگر قطع کرد .

درمسیر کارون طغیان‌زده،جسد ۱۸نفر از آب گرفته شدو همان زمان گزارش داده شد که سیل ، جسد عده‌ای دیگر را به مزارع و دشت های اطراف برده است . عده تلفات این‌سیل به دهها نفر رسید . دهها روستا را آب فرا گرفت و صد هاخانه ویران شد .

آب کارون براثر طغیان این رود درست ۳ متر و ۶۷ سانتیمتر بالا آمد و شدت جریان آب به ۵۵۰۰ متر مکعب در ثانیه رسید ! (در حال حاضر آب کارون بیش از سه متر بالا آمده است) .

جنازه‌ها دربرکه

در ۲۱ شهریور ۱۳۴۵ ریزش نگرگ های شدید و باران های سیل‌آسا در قراء اطراف «نمین» اردبیل باعث جاری شدن سیل وحشتناکی شد که عده‌ای را کشت و چند قریه را درهم کوبید.

این سیل که شبانه جاری شد بیش از یکصد زن و مرد وکودک روستائی را غافلگیر کرد و با خود برد و روز بعد جنازه ۲۳ نفر از آنها از آب گرفته شد .

همان روز چند نفر از طعمه‌های این سیل مهیب که بسختی مجروح شده بودند به بیمارستان ها منتقل شدند و دو روز بعدجسد بقیه قربانیان ، در برکه هائی که سیل بوجود آورده بود ، بدست آمد .

سیل خط آهن را برد

روز ۲۶ مهر ۱۳۴۴ بدنبال بارندگی شدید در تبریزوشهرستان های اطراف ، سیلاب وارد خیابانها و کوچه های تبریز و میانه شد و خسارات فراوانی بهبار آورد . غالب راه‌های آذربایجان براثر این سیل آسیب دید و تنها در منطقه میانه ، یک کیلومتر از خط آهن را سیل برد !

باز هم طغیان کارون

در روز ۲۳ آذر سال ۱۳۴۳ نیز کارون بشدت طغیان کرد وسیل غالب روستا هائی را که در مسیر کارون قرار دارند درخودگرفت .

براثر جریان این سیل ۱۸۰ خانه ویران شد و سه نفر کشته شدند .

بر اساس گزارش خبرنگاران اطلاعات ، طغیان سال ۱۳۴۳ کارون بیش از ۴۰۰ راس گوسفند و حدود ۱۵۰ راس گاو را باخود برد و به محصولات کشاورزی این منطقه حدود پنج میلیون ریال خسارت وارد آورد .

۴۰ کامیون درسیل غرق شد

طغیان کارون در چهارم بهمن سال ۱۳۳۹ علاوه بر خسارات فراوانی که به بار آورد . باعث شد در معدن شن «عبدالخان» در نزدیکی اهواز ۴۰ کامیون غرق شود ! براثر این طغیان بیش از ۱ هزار خانه مسیر کارون را آب فرا گرفت و اهالی بعضی ازروستاها تا کمر در آب فرو رفتند .

سرمقاله

بازرسان شاهنشاهی در سازمانهای اداری

در سلام نوروزی، شاهنشاه نسبت به‌اجرای اصل «انقلاب‌اداری» اظهار علاقه وتاکید فرموده‌اند که سازمان بازرسی شاهنشاهی یک سیستم مداوم بازرسی درین خصوص برقرار سازد. بدینمعنی که همه روزه‌بازرسانی از طرف بازرسی شاهنشاهی در سازمان‌های اداری حاضرشوند وبرطرزکار ماموربن دولت مخصوصا نحوه برخورد و تماس‌کارمندان باارباب‌رجوع نظارت کنند. بااجرای اوامر شاهنشاه، اصل انقلاب اداری وارد مرحله جدیدی خواهد شد زیرا افراد باید داشت که برغم‌اهمیت موضوع ، آن بیشرفتی که رهبر انقلاب ومردم انتظار داشته‌اند درکار انقلاب اداری حاصل نشده است.

اصولا تغییر روحیه و طرز فکر انسان‌کار دشواری است . شما وقتی مصمم به تعویض یکساختمان میشوید و میخواهید بنای‌کهنه‌یی راتبدیل به یک بنای تازه کنید از همان ابتدا نگیفتان روشن است و میدانید برای تعویض این‌بنا ، اول باید ساختمان کهنه وفرسوده‌را از میان برداشت و بعد اقدام به‌ساختمان تازه کرد . وسایل کارنیز در هردو مرحله مشخص است. یعنی همه‌کس میداند برای درهم کوبیدن بنای کهنه بیل وکلنگ لازم است و برای بالابردن‌بنای‌تازه چوب وسنگ وآجر ومصالح دیگر . اما اگربشما گفتند بجای‌تعویض عمارتی هراندازه وسیع‌وعظیم، بیائید ساختمان فکری وروحی پیرمردی را که‌سرایدارآن ساختمان است عوض کنید یقین بدانید کار دشوارتری بعهده شما محول کرده‌اند.

انقلاب اداری که موضوع اصل دوازدهم انقلاب سپید ایران است دوجنبه دارد. یکی تجدید سازمان ونوسازی تشکیلات اداری به‌اقتضای احتیاجات زمان ویکی‌هم تعویض روحیه ورویه موجود . برای تغییر دادن سازمان و تشکیلات اداری- در صورتیکه حاجت به‌چنین‌تجدید نظری احساس شود- به‌یک اساسنامه یا آئین‌نامه یا حداکثر یکقانون نیازمندیم و همانقدر کافی است احساس کنیم فلان سازمان راکه‌داریم یافلان تشکیلات زائد است، فلان‌اداره به‌توسعه نیاز دارد ، فلان‌دستگاه بهتر است از فلان وزارتخانه منتزع وبه وزارتخانه دیگر منتقل شودو امثال اینها که مایه‌اش آوردن طرحی برصفحه کاغذ وبتصویب‌رسانیدن در مراجع مربوط است. اما جنبه دیگر قضیه که‌اهمیت بیشتری دارد بدین سهولت تغییر پذیرنیست. یعنی نه‌با‌آئین‌نامه میتوان روحیه حاکم بریک سازمان اداری را عوض کرد، نه باتصویبنامه، نه باقانون ، نه باتوپ و تانک !

مشکل اساسی در زمینه اجرای انقلاب اداری همین است . چون شرط اول انقلاب اداری جایگزین ساختن یک روحیه و رویه تازه است در تشکیلات اداری مملکت و برای این کار یاباید همه کارکنان دولت‌را از صدرتاذل یکمرتبه کنار گذاشت و بجای هرکدام عنصر تازه‌یی گماشت که این تعلیق برمحال است و حتی‌تعویض یک کارمند ساده ومعمولی‌که سالها در خدمت دولت تجربه اندوخته و حقوق و امتیازاتی کسب کرده است کار آسانی نیست. بعلاوه بیداکردن کسی که بتواند جای چنین کارمندی را پرکنددوچندان زحمت ودردسر دارد که برداشتن وکنار گذاشتن او.

پس، برای تحقق بخشیدن به‌اصل «انقلاب اداری» نمیتوان افراد را عوض کرد بلکه باید افکار را عوض کرد و اینکار از آنجمله اموریست که عبارت «سهل‌وممتنع» برآن‌اطلاق میشود. یعنی درعین دشواری، اگر از راهش وبا اسبابش اقدام شود آسان خواهد بود . چون روحیه موجود در سازمان اداری مملکت‌معلول عواملی است که ماهمه‌میشناسیم ودردهایی که عللش شناخته شده باشد بهرتقدیر درمان پذیر است .

نظارت مستمر ومداوم بازرسان شاهنشاهی نه‌تنها در رفع‌آثارناشیه از معایب‌ومفاسد اداری موثر خواهد افتاد بلکه درعین حال روش موثری است برای باز شناختن عال دردها و نابسامانی‌های دستگاه اداری وطبعا از میان برداشتن این ریشه‌های درد. زیرا کارمندی که خودرا بانابرابریها وتبعیضات واعمال نفوذها و بی‌عدالتی‌ها روبرو می‌بیند بجای آنکه ناگزیر از تحمل چنین شرایطی باشد و تحت‌تاثیر این‌شرایط به‌کجروی‌سوق پیداکند، مرجعی خواهد داشت که میداند بااستظهار به‌حمایت وتوجه عالیترین مقام مماکتی میتواند در زمینه‌ازبین بردن آثار بیعدالتی ونابسامانی بطور قاطع وموثر اقدام کند.

تفسیر سیاسی

تسلیم یا توطئه؟

طرح «ادوارد هیث» برای ایرلند شمالی و برقراری‌حکومت بلاواسطه لندن بربلفاست فاقد عناصر ضروری یك طرح اصیل و یك راه حل عادلانه و عملی برای گشودن گره ایرلنداست .

این طرح که در ظاهر بنوعی عقب نشینی در برابرجمهوری خواهان و وحدت طلبان ایرلند شمالی شبیه است ، در واقع‌بیشتر طرح توطئه‌ای را میماند برای برانگیختن اکثریت پروتستان بر ضد اقلیت کاتولیك و تبدیل کردن ایرلند بیك حمام خون .

گوئی محافظه کاران انگلیسی که‌ازمقابله تفنگچی های‌جمهوری خواه ایرلند شمالی عاجز مانده‌اند در صدد برآمده‌اند تا دو جامعه پروتستان و کاتولیك ایرلند را کاملا در مقابل هم قرار دهند تا هر چه میتوانند خون یکدیگر را بریزند باین امید که از میان دریای خون ایرلند ، راه حلی که بیشتر باب طبع‌محافظه کاران باشد پیدا شود .

«ادوارد هیث» با استقرار حکومت بلاواسطه لندن بربلفاست، کنترل کامل ایرلند شمالی را بدست گرفته است و این چیزی است که ایرلندیها با آن قرنها است که مبارزه میکنند .

از طرف دیگر در طرح« هیث» پیش‌بینی شده است که برای دانستن نظر مردم ایرلند شمالی‌درمورد سرنوشت آینده‌شان و انتخاب یکی از دو راه ادامه تسلط انگلستان بر ایرلندشمالی و یا الحاق‌ایرلند شمالی به جمهوری ایرلند به آراء عمومی‌مراجعه خواهد شد . این قسمت از طرح «هیث» فقط ظاهر دمکراتیك دارد و بروشنی نشان میدهد که هدف آن حل نهائی مسئله نیست . وگرنه این مسئله‌ای روشن است که در ایرلند شمالی در نیم قرن گذشته پروتستانها بعنوان عامل تسلط انگلستان قدرت داشته‌اند و هم اکنون تمام مواضع حساس حکومتی‌واداری را در دست دارند و در مجموعه جمعیت ، اکثریت مردم راتشکیل میدهند و بخاطر ادامه حکومت خود و منافع بیشماری که از حکومت وابسته به لندن خود بدست می آورند به سود ادامه وابستگی به انگلستان رای خواهند داد .

از این گذشته ایرلند یك ملت است و در زمانی که سرنوشت آن تعیین میشود باید از مجموعه این ملت نظر جوئی کرد نه از یك قسمت جدا افتاده آن در ایرلند شمالی اکثریت قاطع مردم ایرلند (در ایرلند شمالی و جمهوری ایرلند) کاتولیك هستند و خواستار رهائی کامل از تسلط انگلستان و ایجاد یك ایرلند متحد و مستقل . یکی از شرایط مبارزان کاتولیك برای متوقف ساختن جنك آزادی کلیه زندانیان سیاسی و از جمله عناصر وابسته به ارتش جمهوریخواه ایرلند است .

در طرح هیث پیش‌بینی شده است که گروهی اززندانیان که احساس شود آزادی آنان منافی با مصالح آرامش و صلح نیست آزاد خواهند شد .

در این پیشنهاد هم حسن نیتی وجود ندارد زیرا وقتی‌ایرلند شمالی تحت تسلط ارتش انگلیس بود همه آزاد شدگان را در صورت لزوم به آسانی میتوان دو باره روانه زندان کرد .

طرح انگلیس هیچ مسئله‌ای را حل نمی کند و بد تر از آن مسئله تازه‌ای را که همان توسل پروتستانها بخونریزی‌است بوجود می آورد .

از همان نخستین لحظات انتشار طرح «هیث» پروتستانها اعلام کردند که در ایرلند شمالی حمام خون براه می اندازند . بدیهی است که در این حمام خون آنچه عرق میشود منافع‌ایرلند و ایرلندی ها است پروتستانها باید این حقیقت را بپذیرند که برای همیشه نمیتوانند تحت حمایت خارجی ، باستثمار کاتولیك ها ادامه دهند ایرلند دیر یازود مستقل و متحد خواهد شد چه بهتر که پروتستانها بپذیرند یك اقلیت ایرلندی هستند و باید در ایرلند در کنار اکثریت کاتولیك زندگی کنند . نه آنکه بخواهند با حمایت انگلستان بر یك قسمت از ایرلند حکومت کنند .

جعفر مدنی

ایرلند: صلح یا حمام خون ؟

توسعه دامنه شورش در ایرلند شمالی‌وخطر روز افزون یك جنك‌داخلی خونین سرانجام دولت محافظه کارادوارد هیث را وادار کرد که مستقیما اداره امور این منطقه را بعهده گرفته و بطور موقت به خود مختاری پنجاه ساله ایرلند شمالی پایان دهد .

بنظر هیث این تنها راهی بود که برای جلوگیری از وخامت بیشتر اوضاع و پیش گیری از یك جنك برادر کشی در برابر دولت انگلیس قرار داشت اما باحتمال زیاد اتخاذ این تصمیم حوادث ناگوار تازه‌ای را در ایرلند شمالی‌بدنبال خواهد داشت و کابینه محافظه کار را در برابر مشکلات جدیدی قرار خواهد داد .

«ادواردهیث» تصمیم تاریخی دولت خود را برای پایان دادن به فرمانروائی پنجاه ساله پروتستانها پس از شکست مذاکراتش با نخست‌وزیر ایرلند شمالی در مجلس عوام اعلام داشت و باین‌ترتیب دولت‌محافظه کاردچار کابوس وحشتناکی گردید که از مدتها قبل از آن ترس داشت .

نخست‌وزیر انگلیس از این پس‌ناچار خواهد شد در عین حال در دو جبهه با کاتولیك ها و پروتستانها پیکار کند .

چند دقیقه پس از استعفای«فالکنر» نخست وزیر ایرلند شمالی‌واعلام تصمیم دولت انگلیس هزاران نفر از کارگران پروتستان در بلفاست بعنوان اعتراض دست به تظاهرات زدند .

بسیاری از روزنامه های انگلیس اعم از محافظه کار و کارگر تصمیم ادوارد هیث را به عنوان تنها راه باز گردانیدن اوضاع بحال عادی در ایرلند شمالی تلقی کرده ولی عموما اظهارعقیده نمودند که ادوارد هیث نخواهد توانست برنامه های خود را در ایرلند شمالی‌به مورد اجرا بگذارد .

حمام خون

و حتی میتوان گفت که نخست‌وزیر انگلیس با سلب اختیارات قانونگذاری و اجرائیه خطر ایجاد یك حمام خون واقعی را در ایرلند بوجود آورده است. نخست‌وزیر انگلیس بدو دلیل به قمار خطرناك دست زده است . از یکسو او یقین دارد که تنها یك سازمان اداری مستقل میتواند جریان امور سیاسی و مذهبی را در ایرلند تضمین کند و دیگر آنکه با در دست گرفتن مستقیم اداره امور میتواندرصورت لزوم عده‌ای از زندانیان سیاسی را برای اثبات‌حسن نیت خود نسبت به کاتولیك ها آزاد کند .

بطور خلاصه میتوان گفت تصمیم ادواردهیث تاثیرانحلال حکومت محلی ایرلند شمالی قماری است که هدف آن فرونشاندن آتش شورش‌وجلوگیری از خون ریزی در بلفاست است ولی‌این تصمیم تاریخی ممکن‌است نتیجه‌معکوس ببار آورده و آتش شورش و هرج‌ومرج جدیدی را در این منطقه روشن سازد شورش ایرلند شمالی در ۱۲ اوت۱۹۶۹ آغاز شد . در آن روز از طرف‌پروتستان ها بیادبود پیروزی‌سال۱۶۸۹ به‌کاتولیك ها مراسم سان ورژه در شهر های‌ایرلند شمالی برگزار گردید ولی این مراسم بویژه در بلفاست جنبه شورش بخود گرفت و نیروهای‌انگلیس برای نخستین بار مجبور بمداخله شدند در این‌حوادث ۵ نفر کشته شدند و روز های بعدموج خشونت سراسر ایرلندشمالی‌رافراگرفت سه روز بعد شهر بلفاست زیر کنترل انگلیسی ها قرار گرفت و نیرو های انگلیس بیدرنك برای سرکوب‌کردن شورش مداخله کردند . از آن پس بین کاتولیك ها و سربازان انگلیس‌برخورد های مسلحانه‌ای روی میداد .

روز ششم اکتبر ۱۹۶۹ برای نخستین بار نیرو های انگلیس بسوی تظاهر کنندگان آتش گشودند و در جریان حوادث یکماهه ۱۳ نفر کشته شده و ۷۸ نفر زخمی گردیدند .

روز ۲۸ ژوئن ۱۹۷۰ « برنادت ـ دولین»نماینده آتشین‌خوی ناسیونالیست های ایرلند در مجلس عوام انگلیس روانه زندان شد و سرانجام روز ۱۹ اکتبر ۱۹۷۰قبل‌ازپایان مدت‌محکومیتش آزاد شد .

روز ۲۳ مارس ۱۹۷۰ حزب «اونیونیست» حزب اکثریت بریان فالکنر را بجای کلارك (میانه‌رو) که روز ۱۹مارس‌همان سال مجبور به استعفاء شده بود به نخست‌وزیری برگزید .

در فوریه همان سال بار دیگر موج سوء قصد ها و زد و خورد های خیابانی در شهر های ایرلند شمالی بالا گرفت و سیصد نفر از طرفداران ارتش‌جمهوری خواه ایرلند بازداشت شدند بدنبال این بازداشت های جمعی سیل مهاجران کاتولیك بسوی جمهوری ایرلند جنوبی سرازیر شد.درماه سپتامبریك کمیسیون تحقیق مامور بررسی وضع زندانیان شد .

در ماههای سپتامبر ، اکتبر و نوامبر ۱۹۷۱ دامنه زد و خورد های مسلحانه و عملیات خرابکاری‌وسوءقصد در بلفاست بیش از پیش گسترش یافت و بویژه در «لندن دری» ملیون‌ایرلندی دامنه عملیات خود را علیه ماموران‌پلیس توسعه دادند .

یکشنبه خونین

روز سوم نوامبر «بریان فالکنر » تصمیم گرفت‌پلیس‌ایرلند شمالی راخلع سلاح کند روز پانزدهم همان ماه هارولد ویلسون رهبر حزب کارگر از ایرلند شمالی دیدن کرد و ده روز بعد یك طرح پانزده ماده‌ای‌برای‌حل‌مشکل‌ایرلند به مجلس عوام تسلیم کرد . ویلسون پیشنهاد کرده بود که ایرلند شمالی و ایرلند جنوبی یك کشور جدید ایرلند وابسته به انگلستان تشکیل دهندولی این پیشنهاد مورد توجه قرار نگرفت.

خونین ترین هفته در تاریخ‌شورش ایرلند شمالی از روز چهارم دسامبر آغاز شد و تاپایان روز ۱۲ همان ماه سیل خون در بلفاست و سایر شهر های‌بزرك ایرلند جاری شد . در این هفته خونین ۱۶ نفر کشته شده و سیزده نفر زخمی گردیدند . روز چهارم دسامبر سناتور «جان‌بارن هیل » بر اثر انفجاری که در خانه وی روی داد به قتل رسید و روز ۳۰ دسامبر دفترکاررئیس مجلس‌ایرلند شمالی طعمه حریق شد .

روز سی‌ام ژانویه ۱۹۷۲ یکشنبه خونین در «لندن دری» بود در آن روز برادر زد و خورد بین نیرو های انگلیس و کاتولیك سیزده نفر کشته شدند روز ۲ فوریه ارتش سری جمهوریخواه‌لندن مرکز ستاد هنك ۱۶ چتربازان انگلیس را منفجر ودر نتیجه هفت‌نفر کشته شده‌و ۶ نفر زخمی گردیدند این نخستین بار بود که‌ارتش جمهوریخواهن درانگلیس دست به عملیات خرابکاری زد . روز۱۸ مارس پروتستانها میتینك بزرگی در بلفاست تشکیل داده و به دولت ادوارد هیث اخطار کردند که از دادن هر گونه امتیازی به کاتولیك ها خود داری کند روز ۲۲ مارس مذاکرات ادوارد هیث‌با فالکنر نخست‌وزیر ایرلند شمالی در لندن آغاز شد و پس از گفتگو های طولانی فالکنر طرح صلح را که از جانب دولت محافظه کار تهیه شده بود رد کرد و سرانجام روز ۲۴ مارس دولت انگلیس بعنوان آخرین راه چاره تصمیم گرفت مستقیما اداره امور ایرلند شمالی را بدست بگیرد و پس از یك سال فالکنر مجبور شد از مقام نخست‌وزیری کناره گیری کند . باین ترتیب اکنون بحران ایرلند وارد مرحله جدیدی‌شده است که هنوز نمی توان پایان آن را پیش‌بینی کرد اما قدر مسلم این است که اوضاع در ایرلند شمالی باین‌زودیها بحال عادی باز نخواهد گشت .

از : منابع فرانسوی

خروج مستشاران نظامی اسرائیل از اوگاندا

کامپلا ـ (اوگاندا) ـ براثر اختلافاتی که بین دولت‌اوگاندا و دولت اسرائیل ، در مورد کارشناسان نظامی اسرائیل در اوگاندا بوجودآمده‌است، دولت اسرائیل از کارشناسان نظامی خود در اوگاندا خواسته است که این کشور را ترك کنند .

رئیس جمهوری اوگاندا نیز دستور اخراج‌مستشاران نظامی اسرائیل را که به سربازان اوگاندا تعلیم میدادند صادر کرده است . عکس صحنه‌ای را نشان میدهد که عده‌ای از مستشاران نظامی اسرائیل خاك اوگاندا را ترك میگویند .

عکس رادیوئی اطلاعات

بررسی تحولات دنیای عرب

از : محمد حسنین هیکل

بحران اعتماد در دنیای عرب

اهمیت آنچه امروز در اردن میگذرد ، مرا بخود مشغول‌نمی دارد ،زیرا آنچه امروز درادردن میگذرد ، هرقدر هم اهمیت داشته باشد ، مسئله‌ای بود پیش‌بینی شده .

این رویداد غیر منتظره هم نبود ، زیرا آنچه روی داد در پرتو تاریخی کهن و حوادثی نو ، مسئله‌ای بود احتمالی .

★★★

آنچه امروردر اردن مشاهده میکنیم ، صحنه نخست‌اجرای طرح «آلون»است که نام‌نایب نخست‌وزیر اسرائیل «ایگال آلون» برآن گذاشته شده است . این طرح از همان‌ساعت هائی که در یکی از شب‌های اکتبر ۱۹۷۰ و پس‌از مرگ جمال عبدالناصر ملك‌حسین و ژنرال دایان در اتومبیلی در «وادی‌عربه» باهم ملاقات کردند، مورد مذاکره قرار گرفت .

برای اجرای این طرح میان پادشاه هاشمی اردن و ژنرال اسرائیل و دوستانشان در واشنگتن تفاهم کاملی برقرار بود . همچنین تفاهم و توافق براین بود که بهترین زمان برای اجرای طرح مزبوربدنبال گام نخستین خواهد آمد که مصر برخواهد داشت . و یابه معنی دیگری پس‌از کشاندن مصر بسوی آنچه راه حل مرحله‌ای نامیده میشود و یا جلب موافقت آن‌برای گشودن کانال سوئز و یا قبول‌پیشنهاد انجام گفتگوهای نزدیك .

در آنموقع پادشاه اردن‌خود را آزاد می‌یابد تا اسرائیل نزدیك شودولی برخلاف‌انتظار مصر گامی برنداشت، وبسوی طرحی کشانده نشد ... وقت هم به درازا کشید ...

★★★

طرحی که ملك‌حسین اعلام کرد، همان گام اول بود ...و یا بمعنی دیگری پرده‌برداری بود تا بدنبال‌آن صحنه هایکی پس‌از دیگری جهت رسیدن به اجرای طرح آلون روی دهد .

صحنه‌هائی که خواهیم‌دید بشرح زیر است :

۱ـ انجام انتخابات‌شهرداری در ساحل غربی رودخانه اردن زیر نظر اسرائیل و با موافقت اردن و اعراب داخل اسرائیل مورد مذاکره قرار خواهد گرفت .

۲ـ این‌مجالس پس‌از اینکه جنبه سیاسی بخود می‌گیرداز طرفی با مسئولین اسرائیلی‌و از طرف دیگر با مسئولین‌عمان تفاهمی برای ساده کردن‌راه اجرای طرح‌آلون برقرارخواهد کرد .

۳ـ در قدسی «اورشلیم» یك شهرداری فلسطینی که‌شامل تمام اماکن مقدسه‌و چندمرکز اداری خواهد بود تشکیل و برچم فلسطین بر فراز آن به اهتزاز در خواهد آمد .

در مرحله بعدی همانگونه که ملك حسین اعلام داشت ، پرچم کشور پادشاهی متحده عرب در کنار آن پرچم‌باهتزاز درخواهد آمد .

٤ـ باستثنای آنچه گفته شد ، بقیه شهر «قدسی»دارای یك شهرداری اسرائیلی‌خواهد بود که پرچم اسرائیل برآن اهتزاز خواهد داشت و درعین حال «قدسی»یا اورشلیم‌پایتخت اسرائیل خواهد بود ...

۵ـ ساحل غربی طبق «تز» اشکول نخست‌وزیر سابق اسرائیل که در طرح آلون هم آمده است ، همچنان خلع‌سلاح شده باقی خواهد ماند و اجازه داده نخواهد شد که هیچ نیرو یا سلاح عربی از رودخانه‌اردن عبور داده شود .

٦ـ ساحل غربی اردن با همین مساحت و حدود خودابقاء خواهد شد .

۷ـ شهرك هائی که برای اسکان یهودیان در امتداد ساحل غربی رودخانه اردن ساخته شده‌همچنان باقی‌خواهد ماند . البته ساکنان شهرك های مزبور از یهودیان شرقی خواهند بود تا تماس آنان با اعراب ساده باشد .

۸ـ اسرائیل حق خواهد داشت ، برای حفظ امنیت‌این شهر ها واحد های گشتی به این مناطق در سراسر ساحل غربی رودخانه اردن اعزام‌دارد.

۹ـ پس‌از گذشت زمانی دیگر مسئله مبادله ساکنان یهودی ساحل غربی رودخانه اردن و اعراب داخل اسرائیل مورد مذاکره قرار خواهد گرفت .

۱۰ـ یك راه صحرائی میان ساحل‌غربی رودخانه‌اردن‌ومنطقه غزه کشیده خواهد شد، به ترتیبی که راه مزبور با کمر بندی استراتژی‌که تحت‌تسلط اسرائیل خواهد بود از مصر جدا میشود .

آنچه گفته شد گام‌هائی است آرام که همه به سوی یك هدف یعنی طرحی به نام «طرح‌آلون» پیش میروند .

★★★

این است آنچه در اردن روی میدهد ...

رویدادی است بسیار مهم .. ولی غافلگیرانه نبود ...موفقیت آن هم مورد شك و تردیداست بفرض محال اگر قرین‌موفقیت شود ، تحولی عمیق در بحران خاورمیانه بوجود نخواهد آورد. چرا ؟

زیرا اردن تنها جانب عربی عامل در این بحران نیست ، بلکه مصر نقش عمده را دراین میان دارد . از اینجا است که میگوییم آنچه امروز در اردن میگذرد ، مرا بخود مشغول نمیدارد .

***

تصور نمیکنم که امت عرب در خارج مصر و یا توده‌های مردم داخل مصر خواهان راه حل فوری برای بحران باشند. همه‌مردم‌در داخل‌و خارج مصر خواهان این موضوع هستند :

۱ـ آزاد ساختن کلیه سر زمین هائی که در سال ۱۹۶۷ باشغال اسرائیل‌در آمده‌است..

۲ـ گذشت نکردن از حقوق ملت فلسطین

***

بحران اعتماد

آنچه امروز در سرزمین‌های عربی می بینیم چیست ؟ من تصور میکنم که امروز در برابر دو بحران‌قرار گرفته‌ایم:

۱ـ بحران اصلی منطقه خاورمیانه .

۲ـ و سپس بحران تلاش‌های اعراب برای بکار بردن بحران منطقه خاورمیانه .

بمعنی دیگری . در سرزمین‌ما بحرانی وجود دارد .

انگیزه بحران نخست که‌در سرزمین ما وجود دارد ، دشمن است . این مسئله‌ایست کاملا روشن و بحران دوم در داخل نفس خودمان‌است که‌انگیزه‌اش خودمان هستیم .

اگر بحران داخل نفس‌خودمان را تجزیه و تحلیل کنیم‌خواهیم دید که ما از یك « بحران‌باور کردن » رنج میبریم .

ما آنچه را بخود میگوئیم ، باور نداریم زیرا آنچه را گفته‌ایم عمل نکرده‌ایم ، و این بحران عین فاجعه است !

ولی بدتر از این ، آن است که دیگران ، آنچه را به آنان میگوئیم ، باور ندارند ، گذشته از این آنها ما راجدی نمیگیرند،حتی در زمانیکه‌واقعا جدی هستیم .

علت این «بحران » چیست؟

چرا خود را باور نداریم ؟

چرا دیگران ما را باور نمی کنند ؟

علت یکی است ، و من میخواهم جملات و معانی خود را بدقت انتخاب کنم ، بهمین جهت میگویم علتش اینست که « ما بعضی اوقات نمیدانیم چه میگوئیم ... و آنچه را می‌گوئیم ، نمیدانیم »

ترجمه جمله مزبور این است که ما حقایق جهان و حقاق خودمان‌رابدست‌فراموشی میسپریم و در خیال خود به‌دور دستها پرواز میکنیم . ترجمه دیگرش این است که مامیان رویا ها و حقایق اشتباه می‌کنیم .

ولی در هر حال ما قصد و تعمدی نداریم که خود یا دیگران را فریب دهیم .

***

شاید در آنچه گفته‌ایم‌یامی گویم ،، در اشتباه باشم ولی باز هم ریسك میکنم و نظر خود را در معرض افکار عمومی قرار میدهم .

عده زیادی در این نظربودند که برای حل بحران خاورمیانه دوراه وجود دارد :

۱ـ یا راه حل دیپلماسی کامل «و یا بمعنی دقیق تری راه‌حل صلح آمیز »

۲ـ و یا راه حل مطلق‌نظامی از نخستین گام تا واپسین گام.

در مقابل این عده ، من معتقد بوده و هستم که این گونه نظر نوعی غیبگوئی است که نباید در آن گرفتار آییم.

زیرا :

۱ـ راه حل دیپلماسی و یا راه حل صلح آمیز در این زمان‌وبرای‌این‌بحران بخصوص محال است ، زیرا تعادل قوادر جهان را از یکطرف و وضع منطقه را از طرف دیگر نباید از یاد برد . در مقابل این دو پیشنهاد ، نظر من این بود که‌برای رسیدن‌به‌پایان‌بحران، بهترین راه همان‌راه‌حل‌سیاسی است ،باتمام امکانات‌دیپلماسی و فشار اقتصادی و بکار بردن قوای مسلح و تبلیغات‌زیرکانه و فعالانه .

رادیوهای خارجی چه گفتند

رادیو کراچی :

غلام مصطفی یکی از وزرای کابینه ، ذوالفقارعلی بوتو رئیس جمهوری پاکستان به نمایندگی از طرف بوتو به شرق دور سفر کرد تا از کشور های این ناحیه دیدار نموده و با روسای دولت‌های کشور های مزبور مذاکره کند .

سفر غلام مصطفی مدت ۱٤ روز بطول میکشد .

رادیو لندن :

دولت اسرائیل اعلام کرد پنج‌نفر اسرائیلی که به عنوان مستشاران نظامی از طرف دولت اوگاندا بازداشت شده‌اند همگی توریست هستند .

نگاهی به‌جراید

مخالفت اسرائیل باصلح

گاردین : مخالفت اسرائیل با هرگونه طرحی کهبرای برقراری صلح در خاورمیانه از طرف اعراب پیشنهاد میشود میتواند نشانه‌ای از برتری قدرت اسرائیل براعراب باشد . ولی اسرائیل باید بداند که اعراب برای سالها و قرنها بعنوان همسایگان‌آن کشور باقی‌میمانند و اختلاف اگر برطرف نشود در طی سالیان دراز شدت می‌یابد و ادامه خواهد داشت و بعد از بیست یا سی سال دیگر ممکن است وضع اسرائیل و اعراب در مقابل یکدیگر بکلی عوض شود چون حمایت آمریکا از اسرائیل همینگی نخواهد بود و برتری‌قدرت اسرائیل بر اعراب نمیتواند همچنان بعنوان امتیازی برای این کشور باقی بماند .

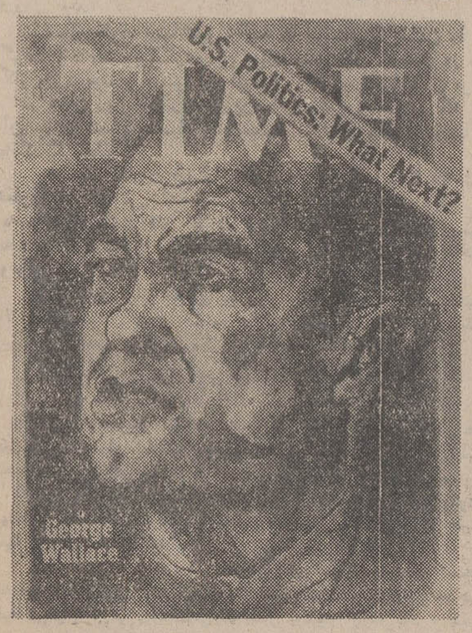

مبارزه انتخاباتی در امریکا به اوج شدت‌خودنزدیك میشود . نامزد های انتخاباتی می‌کوشند با پیروزی در انتخابات مقدماتی حریفان خود را کنار بزنند و میدان را برای‌خود خالی کنند.نشریه‌تایم چاپ‌امریکا درشماره امروز گزارش‌مفصلی پیرامون‌مبارزه انتخاباتی اختصاص داد . وروی‌جلد خود عکس جورج‌والاس نامزد نژادپرست ریاست جمهوری را منتشر کرده است .

اشغال پایگاه چریکهای آنگولا در کنگو

کینشازا ـ دولت «ذایر» (کنگوی سابق) رسما اعلام داشت که نیروهای مسلح این کشور پایگاه ارتش آزادی‌بخش ملی «آنگولا» را در منطقه «النا» اشغال‌کرده است .

یک سخنگوی رسمی در کینشازا به خبرنگاران گفت که نهضت آزادی بخش ملی آنگولا باید بجای دست زدن به زد و خورد های بیهوده با دولت کینشازا توافق کنند .

وی افزود ما از کسانی که برای آزادی کشور خود مبارزه می‌کنند پشتیبانی خواهیم کرد و هدف اشغال موقت این پایگاه برقراری نظم در این منطقه است .

وی‌گفت‌که درحال حاضر درحدود دو هزار آنگولائی در «ذایر» زندگی می‌کنند که اکثریت‌آنهارا زنان وکودکان تشکیل میدهند .

بررسی سلیقه مردان

کدامیك از این پنج زن جذاب ترند؟

خوب به این ۵ عکس نگاه کنید. فکر می کنید کدامیك از این دختر ها بیشتر برای مردان جالب‌توجه هستند؟ لطفا از انتخاب زیباترین آنهاخودداری کنید ،چون هر ۵ عکس متعلق به یك نفر است . بهرحال یکی از معتبرترین نشریات آلمان غربی این ۵ عکس را بنظر آقایان صاحب شهرت و گمنام رسانده‌واز آنها پرسیده است کدامیك را می پسندید ؟جوابی که آقایان به این سئوال داده‌اند می تواند پرده ازراز سلیقه مردها بردارد و ایرادی نیست که اگر ما و شما هم از نتیجه‌این آمار گیری اطلاع پیدا کنیم .

خانم شماره‌یك ـ شاداب وزنده‌دل

این دختر نمونه چشمگیری است‌ازیك دختر مینی‌ژوپ‌پوش .

خانم شماره دو ـ اسپورت وشیك

نه !این عکس حالت غیر زنانه ندارد. نباید به صرف پوشیدن یك شلوار مردانه زنی را متهم به عدول ازمقررات زنانه کرد . برعکس عده‌ای فکر می کنند خصوصیات زنانه در لباس مردانه جلوه بیشتری دارد .

خانم شماره ۳ ـ سرد وآشتی ناپذیر

بعضی آقایان عقیده دارند این طرز لباس پوشیدن نوعی دلبره‌در مردان بوجود می آورد و موجب میشود که مردهافرار رابرقرار ترجیح‌دهند. بعضی هم عقیده دارند در ورای‌این لباس آتشفشانی از احساسات داغ قرار دارد.

خانم شماره ٤ـ داغ، داغ، داغ

جذاب و مرد فریب است . آنقدر شیرین است که دل را میزند .آقایان عقیده دارند خانم ها دراین لباس داغ، می توانند موضوع داغ گفتگو های‌داغ مردانه باشند !

خانم‌شماره٥ـ احساساتی‌وظریف

تصویری است از عشق و احساسات و ظرافت . آقایان هنوز هم به عشق و احساسات‌بیشتر اهمیت میدهندوبالطبع مردان احساساتی دوستدار این نوع لباسها هستند .

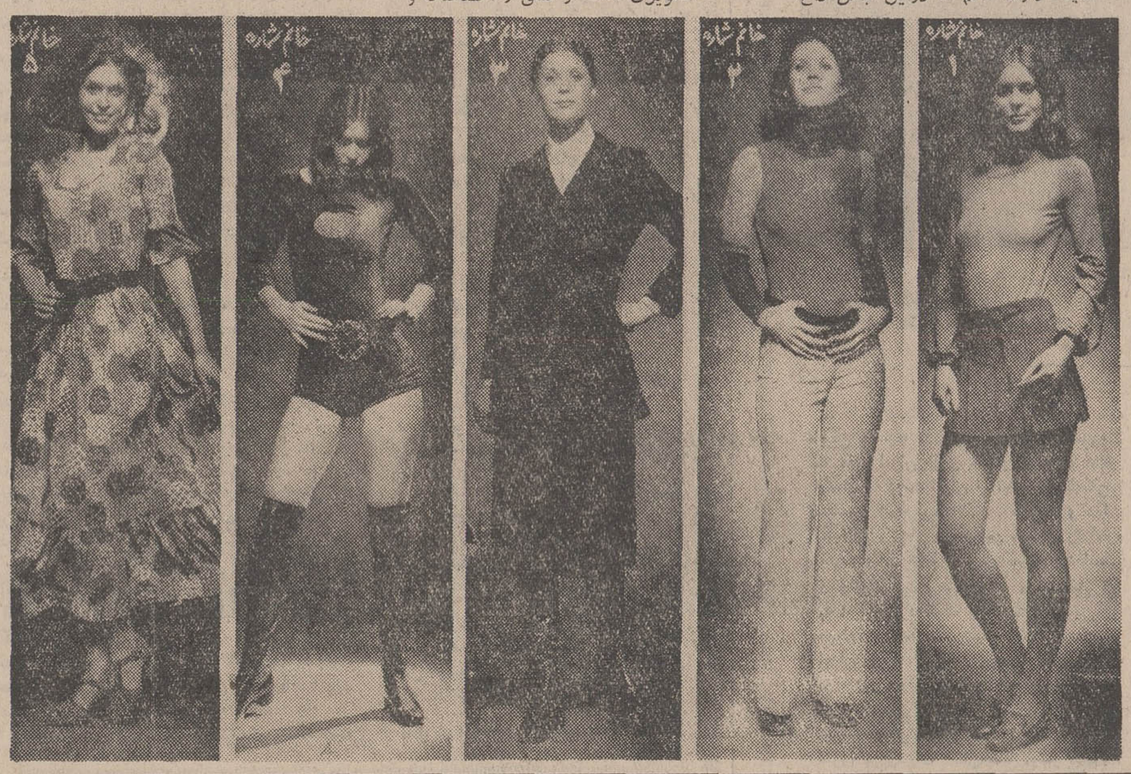

*** عالی‌است ولی‌نه برای‌همسرم !**

۳۹درصد آقایان خانم شماره یك را ترجیح میدهند . آنها عقیده دارند این بهترین نوع لباس است بشرط آنکه همسر خودمان آنرا نپوشد آنها عقیده دارند که برای چشم چرانی لباسی‌بهتر از این پیدا نمیشود جالب اینکه بیشتر طرفداران این عقیده مردانی هستند که بیش از ۵۷ سال عمر دارند . ۳٤درصد از ۳۰ ساله هاو ۲۰ درصد از ۲۰ساله ها نیزآراء خودرابه‌این لباس داده‌اند.

۲۰ درصد آقایان خانم شماره دورا انتخاب کرده‌اند . خانم شلوارپوش از لحاظ محبوبیت در میان مردها مقام‌دوم را دارد .با این همه نتایج بدست‌آمده برحسب سن وسال مختلف است : ۳۰ ساله‌ها خانم‌شلوار پوش رادر مقام اول جای میدهند در حالیکه گروه بالاتراز ۵۰ سال توجهی به خانمهای‌شلوارپوش ندارند ، از این عده تقریبا ۸ درصد شلوار پوشیدن را خوب میدانند .

۱۸ درصدآقایان به لباس‌خانم شماره ۱ و لباس خانم شماره ۵رای‌داده‌اند بعبارت دیگراین‌دولباس‌در میان‌آقایان مقام سوم و چهارم را احراز میکند . پسران کمتر از ۲۰ سال تمام‌آرای‌خود را به « مینی‌ژوپ» داده‌اند و در مقابل ۱۸ درصد ازآقایان۵۰ ساله ببالا لباس بلند خانم شماره ۵ راانتخاب کرده‌اند. آنها عقیده دارند که زن هرقدراسرار‌آمیزترباشد دارای کشش‌ونفوذبیشتری است .

۵ درصد آقایان لباس « میدی» را برازنده اندام خانمها شناخته‌اند ، این عده بیشتر در سنین ۳۰ تا ٤۰ ساله هستند .

محفل زنان

● این روز ها محافل‌زنان سوت و کور است . فعالیت‌ها بمناسبت تعطیلات نوروزمتوقف شده وتشکیلات زنانه تهران‌تا اواسط هفته جاری هیچگونه برنامه‌ای ندارند .

● امسال برای اولین بار در مراسم سلام نوروزی‌علیا‌حضرت شهبانو ، اعضای شورای مرکزی‌سازمان زنان ایران نیز شرکت داشتند .

سال قبل دبیر کل وسرپرست سازمان زنان برای شرکت در این مراسم دعوت داشتند و امسال علاوه بر دبیر کل سازمان زنان و سرپرست سازمان زنان پایتخت اعضای شورای مرکزی سازمان زنان نیز در مراسم سلام نوروزی علیاحضرت شهبانو در کاخ نیاوران حضور یافتند .

● تعداد خانمهایی که در شوراهای داوری تهران‌عضویت دارند و درمراسم سلام‌نوروزی اعلیحضرتین در کاخ گلستان شرکت داشتند بیش از دفعات قبل بود .

شاهنشاه درمقابل این‌بانوان چند لحظه توقف کردند و آنها را مورد مرحمت قراردادند .

● محفل بانوان شرکت‌کننده در مراسم سلام‌نوروزی کاخ گلستان و سلام نوروزی علیاحضرت شهبانو در کاخ نیاوران از مهیج‌ترین محافل زنان در روز های اول سال بود .

بانوان شرکت کننده درآئین سلام کاخ گلستان لباس های بلند آستین کوتاه و دستکش بلند پوشیده بودند ولی برای شرکت در مراسم سلام علیا ـ حضرت شهبانو لباس آزاد بود ولی خانمها با لباس هایی به اندازه «شائل» در این‌مراسم شرکت داشتند .

اغلب خانمها ازکلاه استفاده کرده بودندولی خانمهای‌سفرای مقیم دربار شاهنشاهی اغلب لباس های ملی به تن داشتند.

● دو خانم در مراسم سلام نوروزی کاخ گلستان سخنرانی کردند خانم سناتور دکتر شمس‌الملوک مصاحب رئیس قسمت فرهنگی بنیاد پهلوی‌که گزارش انتخاب برندگان‌جوائز سلطنتی بهترین کتاب را به پیشگاه اعلیحضرتین معروض داشت و خانم دکتر پروین خلعتبری رئیس مدرسه عالی پارس که در صف دانشگاهیان سال‌نو را تبریک گفت .

ستاره بخت شما

فروردین ـ با شخص مورد علاقه‌تان گفتگوئی‌خواهید داشت ، و این شما هستید که باید رهنمون تصمیمات مشترک باشید.

اردیبهشت ـ وضع مالیتان تغییری نمیکند اما بطور غیرمنتظره‌ای در میان اطرافیان محبوبیت پیدا میکنید .

خرداد ـ بچند نفر باید نامه مینوشتید یا پیغام می ـ دادید ، ضمنا فرصت مناسبی است تا برای زندگی آینده‌خود تصمیم بگیرید در این مورد اگر بامتولدین‌خرداد مشورت کنید بهتراست .

تیر ـ نامه‌ای دریافت می‌کنید که در زندگی آینده شما بی‌تاثیر نخواهد بود با دریافت این نامه مسیر خواستهای خودرا عوض خواهید کرد . البته‌باید کمی به حوادث گذشته بیاندیشید .

مرداد ـ ازمعاشرت ومصاحبت دوستی که بتازگی با او آشنا شده‌اید لذت‌میبرید. اگر هنوز مجرد هستید و قصدازدواج دارید‌بهتر است‌عجالتادست‌نگهدارید با امتیازاتی که بدست می‌آورید از کار خود احساس رضایت میکنید.

شهریور ـ مقدمات سفر خوبی فراهم میشود باید کم‌کم آماده شوید . انتقادات شما موجب رنجش چند تن از دوستانتان میشود که‌بهتر است دراین‌مورد مطالعه کنید .

مهر ـ فداکاری و گذشت‌شما او را تحت تاثیر قرار میدهد . این فداکاری و گذشت در زندگی آینده شمانیز بی‌تاثیر نیست.

آبان ـ دوستان جدیدی پیدا میکنید و از میان آنها یکی بیش‌از دیگران‌توجه شما را جلب کرده است که مدتی‌به‌او فکرخواهید کرد .
تغییری در وضع مالی و اداری شما پیش نخواهد آمد .

آذر ـ اگرمجرد هستیدوتصمیم به ازدواج دارید نظر نزدیکان خودرا مراعات کنید یکی‌از متولدین‌دیماه درمورد کار معوقه شما اقدام‌میکندکه موثرخواهد بود .

دی ـ کنجکاوی‌را کناربگذارید چند برخورد دلپذیر خواهید داشت و به یک میهمانی دعوت میشوید که بشما خوش میگذرد بهتر است در مورد مخارجی که‌درپیش دارید کمی جانب احتیاط را داشته باشید .

بهمن ـ روز خوبی را درپیش خواهید داشت واحتمالا خریدخوبی خواهیدکرد. طرف توجه او هستیدو نگرانیتان بی‌مورد است از قهر و آشتی بگذرید.

اسفند ـ در هرکار اصول را رعایت کنید سعی کنیداز وضعی‌که پیش آمده‌است حداکثر استفاده‌را ببرید.

جدول تلویزیون

۷

برنامه شبکه تلویزیون

امشب

۱۶ـ۳۰ چشمک
۱۷ـ۳۰ تئاتر
۱۸ـ۳۰ جادوی علم
۱۹ـ۰۰ شوی گرگان
۲۰ـ۳۰ اخبار
۲۱ـ۰۰ مسابقه هما
۲۱ـ۳۰ پزشک محله
۲۲ر۳۰ موسیقی ایرانی
۲۳ـ۰۰ اخبار

نیمروز فردا

۱۲ـ٤۵ اسلاید و موزیک
۱۳ـ۰۰ سلام شاهنشاهی و ادبیات جهان
۱۳ر۳۵ اعلام برنامه
۱٤ـ۰۰ جولیا
۱٤ـ۳۰ اخبارنیمروز بخش‌دوم
۱۳ـ۰۲ اخبارنیمروز بخش‌اول شماو تلویزیون

۹

برنامه دوم تلویزیون

امشب

۱۵ـ۱۹ اسلاید و موزیک
۱۹ـ۳۰ سلام شاهنشاهی و اعلام برنامه
۱۹ـ۳٤ اخبار
۱۹ـ٤۰ روکامبول
۱۹ـ۵۰ فیلم
۲۰ـ۳۰ موسیقی ایرانی
۲۱ـ۰۰ فیلم قرن‌بیستم وبیست و یکم
۲۱ـ۳۰ اخباربرنامه دوم
۲۲ـ۰۰ ادبیات جهان
۲۲ـ۳۰ رویدادهای تئاتروتئاتر

۱

برنامه‌تلویزیون‌آموزشی

نیمروز فردا

۸ـ۰۰ ترانه‌ها و چشم‌اندازها
۸ر۳۰ سلام شاهنشاهی و اعلام برنامه
۸ـ۳۵ اشعار حماسی
۸ـ٤۵ گفتار (نوروز و مراسم‌آن)
۹ـ۰۰ برنامه کودکان
۹ـ۳۰ برنامه هنری
۱۱ـ۰۰ فیلم‌سینمائی«غروب‌عشاق»
۱۳ـ۳۰ پایان برنامه

۸

برنامه تلویزیون آمریکا

امشب

۱۶ـ۳۰ برنامه مخصوص
۱۷ـ۰۰ آقای شهردار
۱۷ـ۵۵ برنامه آگهی
۱۸ـ۰۰ اخبار
۱۸ـ۱۰ برنامه‌مخصوص‌ورزشی
۱۸ـ۳۵ راجرمیلر
۱۹ـ۰۰ هاریگان و پسر
۱۹ـ۲۵ می‌بری
۱۹ـ۵۰ پیرل‌بیلی
۲۰ـ٤۰ دنیای براکن
۲۱ـ۳۰ تصویر بزرگ
۲۲ـ۰۰ برنامه آگهی
۲۲ـ۰۵ فیلم سینمائی

تاریخ ۱۵ر۱۴ر۱۴۵۰
شماره ۱۰٤۵٤ر۱۲ر۳۵۰۵۸
آگهی اجرای طرح

شهرداری پایتخت باستناد قانون نوسازی در نظر دارد طرح قسمت جنوبی انبار غله حدفاصل خیابان صاحب جمع وخیابان‌ری راکه بتصویب انجمن شهر و تائید وزارت‌کشور رسیده اجرا نماید ، لذا مراتب باستناد آئین‌نامه تبصره ۲ ماده ۱۶ و ماده۱۷ قانون مذکور باطلاع وراث مرحوم باستانی مالك یك دستگاه ساختمان فوق‌الذکر میرساند که‌با مراجعه باداره کل املاك‌و ثبت اراضی شهرداری واقع در خیابان ایرانشهر طبقه چهارم کاخ شهرداری ـ فهرست ارزیابی و نقشه‌مربوطه را ملاحظه و چنانچه بارزیابی شهرداری اعتراضی دارند ظرف دوماه از تاریخ نشر اولین آگهی اعتراض کتبی خودرا منضم به رونوشت‌سند مالکیت و سند اجاره باداره مذکور تسلیم ورسید دریافت‌دارند. ضمنا‌اجرای‌طرح مذکورازتاریخ۱۰ر۱۲ر۵۰الی سه‌ماه‌خواهدبود.

آ ـ ۸٦۱۳۸ شهردار پایتخت

شانسی نیست ..... قطعی است

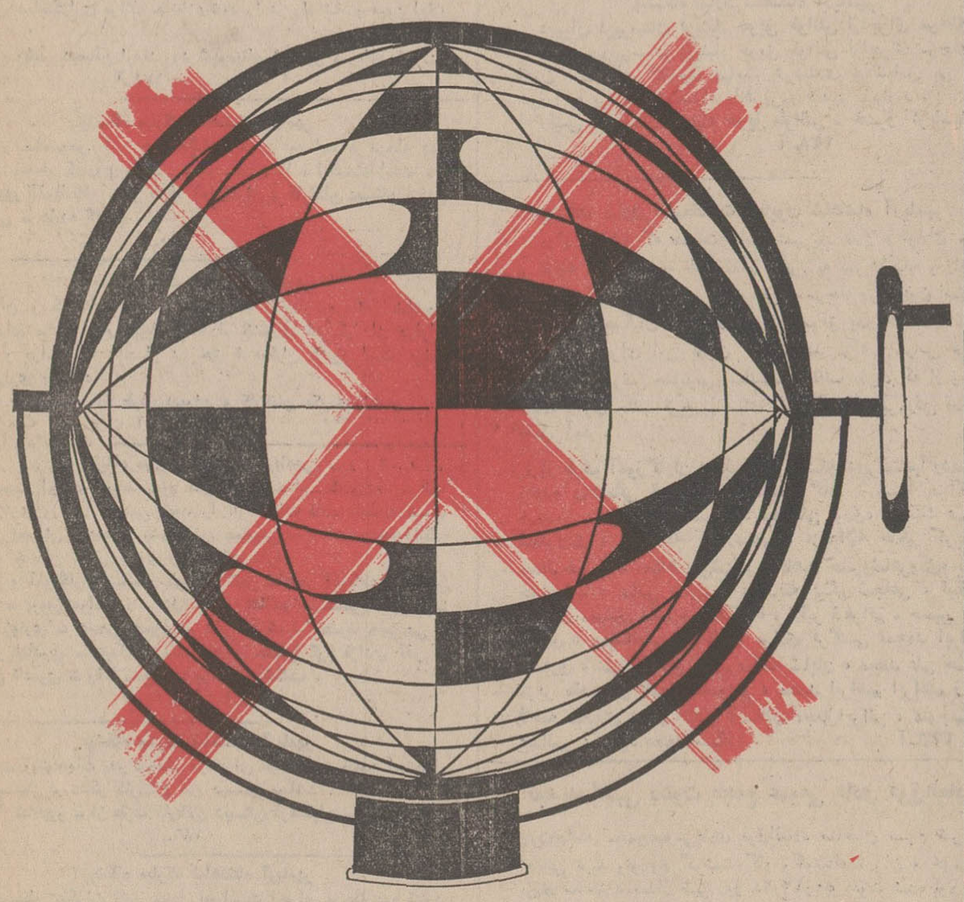

برای اینکه صاحب خانه شوید احتیاج بقرعه‌کشی نیست

پس‌انداز مسکن بانک رفاه کارگران شمارا صاحب خانه می‌کند

شوئپس طلائی

به بازار آمد

چهل سال قبل در همین روز

ارتقاء هفت صاحب‌منصب ارشد قشون از درجه سرتیپی به‌امیر لشکری

آقای سرتیپ محمد حسین خان آیرم رئیس تشکیلات کل نظمیه مملکتی ،آقای سرتیپ کریم آقاخان بوذرجمهری رئیس بلدیه طهران ، آقای سرتیپ عزیزالله‌خان ضرغامی رئیس‌تشکیلات امنیه کل‌مملکتی، آقای سرتیپ مرتضی خان یزدان پناه، آقای سرتیپ شاه بختی ، آقای سرتیپ حسن خان‌مقدم (ظفرالدوله)، آقای‌سرتیپ میرزا محمدخان محتشمی به درجه امارت لشکری نائل گردیدند .

سرتیپ یزدان‌پناه

سرتیپ بوذرجمهری

سرتیپ آیرم

سرتیپ شاه‌بختی

نمایندگان اطاق تجارت شوشتر و بندرجز

اطاق تجارت شوشتر توسط حکومت محل آقای ابوالحسن افضل را برای شرکت در کنفرانس اقتصادی طهران‌به سمت نمایندگی معرفی نمود همچنین اطاق تجارت بندر جز آقای سید مهدی صدریه را انتخاب و معرفی کرد.

ارجاع دوسیه به شعبه استیناف

چون آقای عبدالحسین‌خان وکیل‌الملک وحاجی مشار سعدیه از رای محکمه جنحه استیناف داده بودند لذا دوسیه مربوطه از طرف پارکه بدایت به محکمه استیناف احاله ودر آنجا به شعبه پنجم ارجاع گردیده و از قرار معلوم وقت محاکمه برای اواخر اردیبهشت تعیین خواهد شد.

تشکیل شرکت تجارتی در رضائیه

ایالت آذربایجان غربی اطلاع میدهد که اخیرا پانزده نفر از آقایان تجار رضائیه شرکتی بنام شرکت سهامی‌غرب محدود برای دادوستد واردات وصادرات مملکتی تاسیس نموده‌اند، سرمایه‌شرکت مذکور یک میلیون ریال است که‌به‌هزار قسمت تقسیم گردیده و مبلغ پانزده هزار ریال آن را آقایان شرکاء نقبل ونقدا پرداخت نموده و شرکت نامه برای ثبت به عدلیه رضائیه داده شده است .

نیابت سفارت آلمان

آقای میرزا علی‌اکبرخان دفتری که‌از وزارت عدلیه به وزارت امور خارجه منتقل گردیده است . به سمت نیابت‌دوم سفارت شاهنشاهی ایران‌در برن‌انتخاب گردیده وفردا حرکت خواهد کرد.

مقوم خبره برای اجناس ممنوعه

چون مطابق نظامنامه قانون جلوگیری از اجناس ممنوعه بایستی اجناس ممنوع‌الورود که به‌مراکز فروش دولتی منتقل میگردد قبلا توسط مقومین خبره قیمت آنها تعیین گردیده وبحث‌نظردولت بفروش برسد اداره کل تجارت در این موقع که شروع به تحویل و تمرکز اجناس ممنوعه موجوده در مرکز نموده است مطالعاتی در این موضوع بعمل آورده وبرای جلب نظر تجار وموافقت آنها موضوع را در جلسه اطاق تجارت طهران که شب‌گذشته منعقد گردیدمطرح نمودند ودر نتیجه چند نفر از مقومین خبره در نظر گرفته شد که‌پس از تمرکز اجناس مزبور قیمت آنها را تعیین و شروع به فروش نمایند.

همچنین برای اجناس ممنوعه ایالات‌و ولایات از طرف اداره کل تجارت به‌کلیه حکام‌وولاتدستور داده‌شده است‌مقتولین خبره را بانظر اطاق‌های تجارت تعیین ودر نقاطی که هنوز اطاق تجارت‌تاسیس نگردیده است توسط کمیسیونی که‌مرکب تعیین واقدامات خود را در این‌موضوع از تجار محل تشکیل میدهند مقومین را به مرکز اطلاع دهند.

کابینه رشید عالی گیلانی در عراق

مخبراداره در بغداد اطلاع میدهد که آقای ناجی بیک شوکت رئیس الوزرای عراق استعفای خودرا حضوراعلیحضرت ملک فیصل تقدیم داشت و مورد قبول واقع گردید و برحسب فرمان صادره آقای رشید عالی بیک گیلانی رئیس تشریفات دربار عراق بست ریاست‌وزراء را عهده‌دار گردیدو کابینه خود رابطریق ذیل معرفی کرد:

آقای حکمت سلیمان وزیرداخله،آقای یسین پاشای هاشمی وزیر مالیه ، آقای نوری سعید پاشا وزیر خارجه ، آقای محمد زکی وزیر عدلیه . آقای جلال بابان وزیر جنگ ، آقای رسنم بیکحیدر وزیر اقتصاد و مواصلات و آقای سید عبدالمهدی وزیر معارف .

دو جشن بزرگ در سفارت شاهنشاهی

مخبر اداره دربغداد مینویسد :بمناسبت مصادفات روزچهارشنبه بامیلاد مسعود اعلیحضرت همایونی وروز سه‌شنبه اول فروردین‌باعیدنوروزدرسفارت شاهنشاهی بغداد جشن‌هایی‌با شکوهی منعقد گردید.

آقای سید باقرخان کاظمی (مهذب‌الدوله) وزیر مختار و سایر اعضای سفارت و قونسلگری باقیافه‌های باز و مسرت‌تام از مدعوین پذیرائی می‌نمودند . شب۲٤ اسفند مجلس‌شب نشینی باشکوهی‌تشکیل شده بود و روز عیدنوروز از عموم‌طبقات دعوت و پذیرائی گردید. مهمانی‌ناهاری بافتخار کارکنان مدارس ایران از طرف آقای وزیر مختار داده شد.

در هریک از این دو جشن خطابه‌هائی از طرف شاگردان و کارکنان مدارس ایران در بغداد و کاظمین خوانده شد که حاکی از احساسات ایرانیان نسبت به‌شاهنشاه معظم محبوب بود . شرکت پیشاهنگان مدارس ایران در کاظمین و بغداد در این جشن که همه با لباس‌های متحدالشکل پیشاهنگی حاضر شده بودند ونواهای ایرانی دلفریبی که‌موزیک‌هر دو دسته می‌نواختند و سرودهای مهیج روح‌پروری که پیشاهنگان می‌سرودند‌وجد وشعفی دیگر در قلوب حضار ایجاد می‌نمود.

تلقیح برضد حصبه و نوشیدنی آب جوشیده

ژنرال کوانونیه رئیس صحیه کل‌مملکتی طی اعلامیه‌ای اخطار میکند که حصبه‌از امراضی است که غالبا ممکن است در فصل بهار دیده شود. لذا به‌اهالی‌محترم طهران توصیه میکند که برای مصونیت از مرض مزبور در یکی از نقاط ذیل‌خود را برضد حصبه تلقیح نمایند:

۱ـ مریضخانه دولتی ۲ـ مریضخانه وزیری ۳ـ مریضخانه نسوان ٤ـ موسسه پاستور . همه روزه از ساعت ده صبح تا ظهر و مخصوصا سفارش میشود که از خوردن آب‌نجوشیده و سبزی‌های‌خام حتی‌المقدور اجتناب نمائید.

شارژدافر ایران در لهستان

آقای میرزا یدالله خان عضدی شارژ دافر سفارت شاهنشاهی در واشنگتن تغییر ماموریت حاصل کرده و به سمت شارژ دافری سفارت ایران در ورشو تعیین گردید وآقای اسدخان بهادر وزیر مختار سابق سفارت ورشو به مرکز خواهد آمد.

حریق در معدن شمشک

دیروز به‌اداره کل صناعت اطلاع‌داده میشود که در معدن ذغال سنگ‌شمشک در حین استخراج حریق مختصری‌اتفاق افتاده و چندنفراز عملجات معدن‌مجروح گردیده‌اند . فورا از طرف آن اداره اقدام به اعزام دکتر وماموربن شده و بقرار معلوم در اثر احتراق‌گاز معدن حریق مزبور رخ داده و در نتیجه ۷نفر مجروح گردیده وتلفاتی نداشته است ، چند نفر از مجروحین که جراحات آنها سخت نبوده در محل توسط دکتراعزامی پانسمان و بقیه را به شهر روانه ودر مریضخانه امریکائی که نزدیک بوده‌تحت معالجه قرار داده میشوند.

آتش زدن شصت هزار گوسفند

نیویورک ـ طبق اخبار مطبوعات اخیرا در یکی‌ازنواحی آرژانتین بواسطه تنزل قیمت گوسفند فلاحین محل شصت‌هزار راس گوسفندرا آتش‌زده‌اند زیراوسیله‌ای برای ادامه نگاهداری آنها نداشته‌اند.

(نقل از اطلاعات ٦ فروردین ماه۱۳۱۲)

تبریک
فرهنگیان آذربایجان

پیشگاه مبارک شاهنشاه آریامهر

عنایات و الطاف ذات اقدس شهریاری در اجرای مرحله دوم‌قانون استخدام موجب نهایت ستایش و سپاسگزاری دبیران و کارکنان دبیرستان رباشاه کبیر شهرستان شاهپور میباشد .

از طرف دبیران و کارکنان دبیرستان رضاشاه کبیر شاهپور ـ آهنگری
آ ـ ۱۷۲

پیشگاه مبارک اعلیحضرت همایون شاهنشاه آریامهر

آموزگاران و کارکنان دبستان پهلوی شاهپور آذربایجان مراتب حقشناسی خود را از اجرای مرحله‌دوم قانون استخدام کشوری به پیشگاه پدر تاجدار معروض میدارند .

از طرف کارکنان دبستان پهلوی ـ اصغری
آ ـ ۱۷٤

پیشگاه مبارک شاهنشاه آریامهر

آموزگاران و کارکنان دبستان سعدی شاهپور آذربایجان مراتب حقشناسی خود را از اجرای مرحله دوم قانون استخدام کشوری به پیشگاه پدر تاجدار و دانش‌پرور معروض میدارند .

از طرف کارکنان دبستان سعدی صمدزاده
آ ـ ۱۷٦

پیشگاه مبارک شاهنشاه آریامهر

جان‌نثاران کارکنان‌وآموزگاران دبستان اروندرود شهرستان‌شاهپور از اجرای مرحله دوم قانون استخدام کشوری فرهنگیان که با عنایات مخصوص آن پدر تاجدار وارد مرحله عمل گردیده و رفاه و آسایش کلیه فرهنگیان را تامین نموده است فوق‌العاده مسرور و بدینوسیله با عرض سپاسگزاری مراتب جانبازی‌خود را در راه شاه و میهن اعلام میداریم .

رئیس دبستان اروند رود شهرستان شاهپور ـ ربابه ولی‌زاده
آ ـ ۱۷۸

پیشگاه مبارک شاهنشاه آریامهر

اوامر مخصوص آن رهبر عالیقدر نسبت به اجراء مرحله دوم قانون استخدام کشوری سپاس عمیق معلمان را برانگیخته است .

شاهپور آذربایجان ـ از طرف آموزگاران و کارکنان دبستان پروین اعتصامی ـ هایده گلابی .
آ ـ ۱۸۰

پیشگاه مبارک شاهنشاه آریامهر

دبیران و کارکنان دبیرستان دخترانه سعید شهرستان شاهپور از اجرای مرحله دوم قانون استخدام کشوری که یکی از هزاران عنایات و مراحم پدر تاجدار در حق فرهنگیان کشور است عرض سپاسگزاری مینمایند .

از طرف دبیران و کارکنان مکرمه زاهدی
آ ـ ۱۸۲

پیشگاه مبارک شاهنشاه آریامهر

بمناسبت اجرای مرحله دوم قانون استخدام کشوری مراتب سپاسگزاری و حق شناسی خود را از عنایات ذات ملوکانه نسبت برفاه و آسایش فرهنگیان بشرفعرض همایونی میرسانند و جاودانگی سلطنت خاندان جلیل پهلوی را مسئلت دارند .

مدیر و آموزگاران دبستان کوروش کبیر شاهپور آذربایجان ـ علی عطارد ـ پرویز مرادزاده ـ علی اصغر فعالجو ـ حسین مهرآسا ـ حسین زواری ـ حسین تعمیری ـ علی مبارک ـ محمود حلبی‌چی ـ منوچهر بهادری ـ عبدالعلی سلماسی ـ حسین کرم نژادی آذر ـ نادرعلی ناصری ـ رضا شیخ‌زاده ـ حسین شکیب .
آ ـ ۱۸٤

پیشگاه مبارک شاهنشاه آریامهر

عنایات و توجهات پدر تاجدار دراجرای مرحله دوم قانون استخدام مورد ستایش و تشکر کارکنان این دبستان میباشد .

شاهپور ـ از طرف کارکنان دبستان فرهنگیان ـ حسن‌پور
آ ـ ۱۸٦

پیشگاه مبارک شاهنشاه آریامهر

بدینوسیله تشکرات قلبی خود رابمناسبت اجرای مرحله دوم قانون استخدام کشوری به پیشگاه رهبر عالیقدر تقدیم مینماید .

از طرف کارکنان دبستان پارسای شهرستان شاهپور ـ عزیززاده
آ ـ ۲۸۸

پیشگاه رهبر عالیقدر ایران زمین شاهنشاه آریامهر

کارکنان دبستان ششم بهمن شاهپور نسبت باجرای مرحله دوم قانون استخدام کمال تشکر و امتنان را دارند .

رئیس دبستان سید ابراهیمی
آ ـ ۱۹۰

پیشگاه مبارک شاهنشاه آریامهر

دبیران و کارکنان دبیرستان رازی شاهپور آذربایجان از اجرای مرحله دوم قانون استخدام کشوری که یکی از هزاران عنایات ومراحم پدر تاجدار در حق فرهنگیان کشور است عرض سپاسگزاری مینماید.

از طرف دبیران و کارکنان ـ محمد محمودزاده

پیشگاه مبارک شاهنشاه آریامهر

جان‌نثاران کارکنان‌ودبیران مدرسه مستقل راهنمایی تحصیلی‌پیام‌یار شهرستان شاهپور مراتب حقشناسی خود را از عنایات و توجهات همایونی در اجرای مرحله دوم قانون استخدام‌کشوری ابرازمیدارند

رئیس مدرسه مستقل راهنمایی تحصیلی پیام‌یار ـ خسرو امینی
آ ـ ۱۹٤

پیشگاه مبارک شاهنشاه آریامهر

کارکنان دبستان اردشیر شاهپور آذربایجان غربی مراتب حقشناسی خود را از اجرای مرحله دوم قانون استخدام کشوری به پیشگاه رهبر عالیقدر ایران معروض میدارد .

کارکنان دبستان اردشیر
آ ـ ۱۹٦

پیشگاه مبارک شاهنشاه آریامهر

عنایات خاص پدر تاجدار در اجرای مرحله دوم قانون استخدام مورد ستایش و تشکر کارکنان آموزشگاه حرفه‌ای شهرستان شاهپور میباشد .

محمد بهنیا
آ ـ ۱۹۸

پیشگاه مبارک شاهنشاه آریامهر

عنایات و توجهات اعلیحضرت همایون در اجرای مرحله دوم‌قانون استخدام مورد ستایش و تشکر کارکنان این دبستان میباشد .

از طرف کارکنان دبستان هشتم اسفند شاهپور ـ منور وزیری
آ ـ ۲۰۰

پیشگاه مبارک شاهنشاه آریامهر

دبیران دبیرستان نوبنیاد حویق طوالش ازاجرای مرحله دوم

دبیران دبیرستان نوبنیاد حویق طوالش ازاجرای مرحله دوم قانون استخدام کشوری نهایت خرسندی و سپاس بی پایان خودرا به پیشگاه شاهنشاه دانش‌پرور تقدیم میدارند .

رئیس دبیرستان نوبنیاد حویق طوالش ـ خسرو کرباسیان
آ ـ ۲۴۸

پیشگاه مبارک اعلیحضرت همایون شاهنشاه آریامهر

دراین موقع که عنایات خاص شهریار عادل و توانای ما‌دائر بر توجه مخصوص به طبقه معلم کشور به ثمر رسیده ودراجرای اوامر موکد ملوکانه در جهت اجرای مرحله دوم قانون استخدام کشوری فرهنگیان علی‌آباد گرگان موفق بدریافت مابه‌التفاوت حاصله ازاجرای این قانون گردیده‌اند مراتب سپاس فراوان خود رابشرفعرض همایونی رسانیده و تقاضا دارند که از زحمات شبانه روزی جناب فرخ‌رو پارسای وزیر آموزش‌وپرورش قدردانی بعمل آید .

از طرف آموزگاران و دبیران و روسای دبیرستانها ودبستانها ودوره راهنمائی تحصیلی علی‌آبادگرگان : شهلا مرآتی ـ مهندس دشتپور ـ هماصبوحی، عباسعلی نوری، هوشنگ موسی شاهرودی ، بدیع‌الله کردرستمی ، عزیزالله حاجی کریمی ، عبدالرحیم برنا ،مظاهرحق‌شناس ، ناهید خسروشاهرودی، یوسف خوشبخت ، عباس طلوعی ،صدیقه بیگم شجاعی ، نیکجوی تبریزی ،مهدی مطهری ،ملکشاه ، اکبر شعرائی ، حسین اصغر تاتاری ، رمضانعلی قره‌خانی، مرادی نرگسی ،محمد ابراهیم مختاری ، علی آقاخانی ،نصرت‌الله شایان ، محمد علی حسینی، عزیز مقصودلو ،قدرت‌مقصودلو ، محمد ابراهیم ابراهیم زاده ، فاطمه سعیدی ، مهرانگیز آبسالان ،جمال‌ایرانی ، منوچهر ملا عبدالهی ، سعید محمد مشکوة
آ ـ ۲۳۲

تجدید آگهی دعوت مجمع عمومی عادی فوق‌العاده

چون‌جلسه مجمع‌عمومی‌عادی فوق‌العاده صاحبان سهام شرکت تعاونی تهیه وتوزیع گوشت گاو وگوساله تهران و حومه که برای ساعت ۵ بعداز ظهر روز ۵۰٫۱۲٫۲۸ دعوت شده بود بعلت عدم حصول حدنصاب‌قانونی تشکیل نگردید بدینوسیله ازصاحبان سهام شرکت تعاونی تهیه و توزیع گوشت گاو تهران و حومه دعوت میشود قادر تجدید مجمع عمومی عادی شرکت که‌درساعت ۵ بعدازظهر روز سه‌شنبه پانزدهم فروردین ماه ۱۳۵۱ که درمحل شرکت واقع در (دروازه شمیران خیابان هدایت) تشکیل میشود حضور بهمرسانند .

دستور جلسه

بررسی وتصویب آئین‌نامه ضوابط صنفی وطرز عمل شرکت که‌از نظر تطبیق با قانون شرکتهای تعاونی ونظر سازمان تعاون وزارت تعاون وامور روستاها جانشین آئین‌نامه‌مصوب قبلی‌خواهد شد .

رئیس هیئت‌مدیره شرکت تعاونی تهیه و توزیع گوشت گاو تهران و حومه ـ مرتضی طوسی
آ ـ ۹٤

جناب فرخ‌رو پارسای وزیرمحترم آموزش وپرورش

در مدت کوتاهی که آقای حسن حامدی بریاست آموزش و پرورش شهرستان طوالش منصوب‌شده‌اندپیشرفت‌چشمگیر وقابل ملاحظه‌ای دراثرراهنمائی های ایشان نصیب فرهنگ این منطقه شده است ما این‌حسن انتصاب رابوزیرمحترم آموزش و پرورش تبریک عرض نموده امید است آقای حسن حامدی در اجرای منویات شاهنشاه آریامهر در راه به ثمررساندن انقلاب آموزشی ایران موفق ومویدباشند ـبا تقدیم احترامات فرهنگیان طوالش

شفیقی . علی پوعین . نیک صفتی .حسن شیرزاد . یوسف راهنما . یوسف گنجی. غفار حسنی.فرید ، نادر سعیدپور. عسگر حمیدپور . برنجی . حسین عرفانی.حکمت.پرویزپورابهرام. بهزادی .اسحق‌پور ، نفطچی . جلالیان . عباد باغشیرین . عباس قلی زاده . معصومی . کارجویان . یعقوب قلی زاده . پژهان . عباس صحفی. حسن شفاهی .رضا شرقی . اسدی . سطحی . کیفی .عباس رهائی . عبداله احمدنیا .منوچهر حسینیان .بشیر سید حسینی .نجفی.امیدواری .علی متمول .عزیزیان .بنی‌اسدی. سمائی‌زاده .منوچهر نظری و چندین امضاء دیگر .
آ ـ ۱۷۰

استخدام درشرکت سهامی آلومینیوم‌ایران

شرکت (ایرالکو) که باسرمایه‌گذاری دولت‌ـ های‌ایران، پاکستان،و شرکت آمریکائی رینولدز تاسیس گردیده‌وتحت‌مدیریت کارشناسان‌ایرانی اداره میگرددجهت‌احراز مشاغل‌درسطوح مدیریت سرپرستی و کارمندی افراد واجد شرایط زیر را باحقوق مکفی جهت خدمت‌در شهراراک استخدام مینماید .

الف ـ تعدادی مهندس آشنا بزبان انگلیسی و فارغ‌التحصیل در یکی از رشته های :
متالوژی ـ مهندسی صنایع ـ برق ـ مکانیک که از شش ماه تا پنج سال تجربه داشته باشند .

ب ـ تعدادی تکنیسین برای احراز مشاغل سرپرستی با۳ تا ٥ سال تجربه در یکی از رشته های : تراشکاری ـ جوشکاری ـ ابزار سازی ـ وسائل الکترونیکی ـ هوای فشرده ـ هیدرولیک ـ آهنگری ـ قالب گیری و فرزکاری ـ آجر چینی و عایق کاری کوره ذوب ـ جوشکاری مس و آلومینیوم ـ ابزار دقیق ـ شبکه برق ـ نجاری ـ ریخته‌گری ـ مکانیکی و تعمیرات عمومی ماشین آلات صنعتی ـ برنامه‌ریزی تعمیرات ـ نقشه‌کشی فنی ـ رکتیفایر (یکسوکننده) برشکاری

برای متقاضیان مشاغل گروه ب داشتن تجربه سرپرستی، آشنائی بزبان انگلیسی،و تحصیلات بالاتراز ششم ابتدائی موجب ارجحیت استخدامی خواهد بود .

ج ـ تعدادی کارگر با سواد ـ جوان وبا تجربه برای احراز مشاغل :
کوره ـ جرثقیل سقفی و هوائی ـ فلزریزی ـ تنظیم کاربن ـ مسئول ذوب ـ برق ـ جوشکاری مکانیکی اتومبیل ـ بنائی (نصب و مونتاژ) ـ کارگر ابزاردقیق ـ مکانیک ـ تعمیرات ـ برشکار ـ ماشینیست .

از افرادیکه واجد شرایط فوق میباشند خواهشمند است تا تاریخ ۲۰ فروردین ۱۳۵۱ باستثنای ایام تعطیل از ساعت ۸ صبح تا٤ بعد از ظهر جهت تکمیل پرسشنامه و تعیین تاریخ آزمایش و مصاحبه مقدماتی به آدرس : تهران خیابان تخت جمشید نبش ملك‌الشعرای بهار شماره ٤۳٥طبقه‌دوم مراجعه ویابا صندوق پستی شماره ۳۲۹۸ مکاتبه فرمایند .

فقط بدرخواست استخدام افرادیکه حائزشرایط مندرج دراین آگهی باشند رسیدگی خواهد شد .
آ ـ ۱۱۸ ۳ـ۲

احمد احرار

تمدن ایران

ـ ۹۳ ـ

از چپ براست : کالدول وزیر مختار امریکا ـ اللهیار صالح وعلی‌پاشا صالح منشی سفارت و دلامبرت دفتردار سفارت امریکا

(این عکس بهنگام‌شرفیابی هیات‌نمایندگی امریکا دریکی از قصور سلطنتی گرفته شده است و در طرفین ، دوتن از قزاق‌های گارد سلطنتی دیده میشوند .)

ـ ما ازهیچگونه کمکی به دولت و ملت ایران مضایقه نداریم ، اما آقایان مسبوقند که مادر ایران قوای مسلح نداریم و علتش اینست که دولت ایران از ابتدای جنگ‌کنونی سیاست «بیطرفی» اتخاذ کرده و دولت امپراتوری آلمان بپوسته‌این بیطرفی رامحترم شمرده و در حفظ مبانی‌آن ساعی بوده‌است. درحالیکه دولت تزاری از مدتها قبل قوا به ایران وارد کرده و مثل‌متفق جنوبی‌خود هیچوقت مقید به رعایت اساس بیطرفی ایران نبوده ... بعلاوه روسیه همسایه‌دیوار به دیوار ایران است و هروقت اراده کند بسهولت میتواند قوای خود را از ایران ببرد یا قوای تازه وارد ایران کند . همچو کاری برای‌دولت آلمان‌مطلقا میسر نیست.. بعقیده من اگر روسها قصد تصرف تهران‌را داشته باشند بهترین کار آنست که دولت ایران پایتخت‌را به‌نقطه دیگری مثل‌اصفهان تغییر دهد و از همه عشایر و طوایف و سایر طبقات و صنوف دعوت به قیام وجهاد کند . در آنصورت ما میتوانیم پول و سلاح در اختیار ایرانیان قرار دهیم که از مملکت خودشان دفاع کنند !

بدنبال این مذاکرات قرار شد نظریات وزیر مختار آلمان در جلسه فراکسیون دمکرات مطرح شود و «پرنس رویس» نیز شخصا با رئیس‌الوزراء وارد گفت‌وگوشده متفقا راه‌حلی برای مقابله با تهاجم قوای روس پیدا کنند .

روز بعد ـ جمعه بیست و چهارم ماه رمضان ـ تهران‌دستخوش‌اضطراب والتهاب شدیدی بود . شایعه حرکت قوای روس بطرف پایتخت دهان به دهان میگشت و در میان مردم وحشت می‌آفرید . اهالی در حالت بلاتکلیفی به اینجا و آنجا مراجعه میکردند تا بلکه خبری بگیرند و از تصمیم دولت و مجلس آگاه شوند . در میدان بهارستان ، اطراف ارگ ، مقابل سفارت آلمان و منازل رجال اجتماعاتی بچشم میرسیدوبنظر می‌آمدکه‌هرگاه این‌سرگردانی ادامه پیدا کند زمینه یک بلوای‌بزرگ فراهم خواهد شد .

«مستوفی‌الممالک» که‌حوالی سپیده‌دم بمنظور عرض گزارش از کاخ گلستان به کاخ صاحبقرانیه رفته بود پس از مراجعت به شهر ، جمعی از رجال و اعاظم قوم را برای تشکیل جلسه و مشاوره درباب‌اوضاع روز به کاخ گلستان فراخواند. درین جلسه گفت‌وگو شد که قبل از هرچیز لازم است برای تسکین و اسکات عامه اقدامی بعمل آید و در اجرای این‌مقصود به‌اهالی‌اخطار شد که در صحن مسجد سپهسالار اجتماع کرده منتظر تصمیم و اقدام دولت باشند.

بدینسان، درحالیکه اهالی دسته‌دسته به مسجد سپهسالار روی برده در آنجا اجتماع عظیمی ترتیب داده بودند ونطقهای مهیج ایراد میکردند مذاکرات کاخ گلستان نیز جریان داشت و از طرف دیگر دولت بوسیله میرزاحسین‌خان‌معین‌الوزاره «مشاور» تلاش دیپلماسی خود را ادامه میداد تا بلکه ازینطریق بربحران غلبه پیدا کند .

در اینحال ، دیپلمات‌های خارجی مقیم تهران نیز بیکار نبودند و بنوبه خود برای تحصیل آخرین اخبار و تعیین خط مشی و سیاست خود در قبال حادثه‌یی که احتمال داشت اوضاع سیاسی ایران را دگرگون سازد تلاش میکردند . این فعالیت بیش از هرجا در سفارت آلمان بچشم میخورد .

طراح جدول : فـ‌جلوه

جدول کلمات متقاطع

شماره ۵۲۸۹

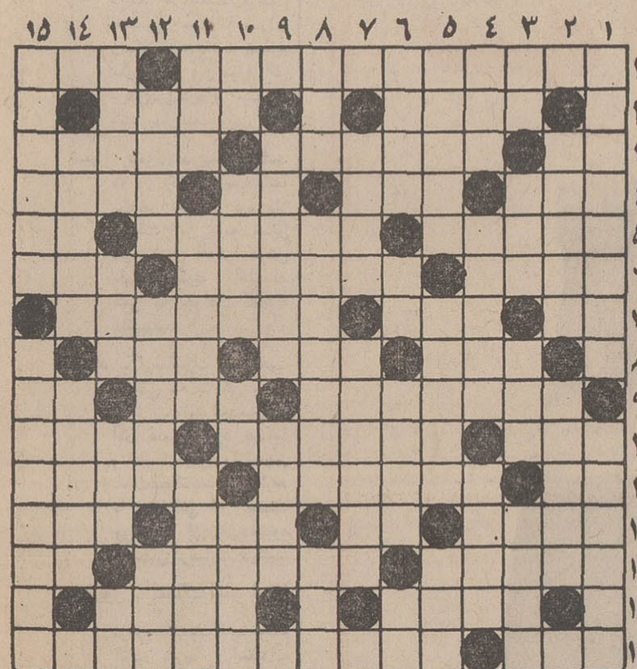

افقی :
۱ـ اهنگسازمعروف فرانسوی در قرن نوزدهم که رویای یك‌شاعر را به صورت سنفنی جاویدانی در آورد ـ ازلوازم سقائی بود ۲ـ در کنارش سیر عالم هیپوت می کردند ـ ظریف ونازك ۳ـ از غزال خوش باشد ـ نوعی مزرعه اشتراکی دراسرائیل ـ بزرگوار شدن ٤ـ از اسباب آشپزخانه ـ اگر در هواپیمانیافتید در بعضی مزارع‌بیابید ـ راه بی‌پایان ـ نخود و لوبیا و عدس ٥ ـ نوعی غذای خوشمزه ـ باز و گسترده شدن ٦ـ دسته ضمیری است ـ از معروف‌ترین هاون نوازندگان ویولن‌عصر حاضر ـ ماده حیاتی بدن ۷ـ رودی دراروپا ـ سردار بزرك آلمانی که روباه بیابان‌لقب گرفته‌بود ـ خطیب معروف فرانسه در دوران انقلاب۸ـ بردوش‌حمال است ـ بموقع و مناسب ـ پول اجنبی ۹ـ قسمت نرم پیش سر نوزادان را گویند ـ معمولا به پای لنك بیشتر می‌خورد ـ عصب ۱۰ـ یکی‌از رویش بردارید‌فرد میشود ـ قدر و میزان ـ از ماه های سال ۱۱ـ رمق ـ شیشه ـ نوعی آش برای بیمار ۱۲ـ لفظ حقارت‌آمیزی بجای ضمیر اول شخص مفرد ـ واحد وزن ـ خوردن ـ برسینه آب‌پدید آید ۱۳ـ قطعا روزی آباد بوده است ـ تونلی در راه شمال ـ اثر ۱٤ـ از شهر های مغرب ایران ـ زشت و ناپسند ۱٥ ـ از چهارراههای قدیمی ومعروف تهران ـ تابلوی‌مونالیزا به‌این اسم بیشتر معروف است .

عمودی :
۱ـ افتخار فرزندان آفتاب تابان ـ از انواع توپ در عهد شاه‌شهید ۲ـ در کشتی به‌کار است ـ یادش را بخیر کرده‌اند ۳ـ مایه اصلی آهنك ـ جامه آخرین ـ گرفتنش گردن کلفت می‌خواهد ـ صحیح است ٤ ـ باغ‌زال زالك ـ پایتخت است ـ حرف تصدیق ٥ـ نامه ـ باطلاق ـ در قهوه‌خانه میگویند ٦ـ از عشاق قدیم و ندیم عروس چمن ـ شراب ـ شیره‌گیاه ـ پروردگار ۷ـ سفره پریشان ـ نوعی علامت و مادگی که برچادرو لباس‌زنانه میدوزند ۸ـ معمولا همراه‌معنی می‌آید ـ ملکه‌ای که یکی از زیباترین شاهکار های معماری هند بخاطر او بوجود آمد ـ قوت غالب ۹ـ شگفت نیست که با چنین وضعی درچاه فرو افتد ـ زاهدان ۱۰ـ صدای سك ـ صدمه و آزار ـ عددی است ـ طراح مد فرانسوی که چندسال پیش خانمها را به‌صورت‌تخته رسم درآورد ۱۱ـ بزرگترین آرزوی کچل ـ آدمیزاد ـ از سرداران خونخوار مغول ۱۲ ـ عقل درست و حسابی ندارد ـ جز دایره زدن از او چه می خواهید ؟ـ خوب باشد۱۳ـ کمر ـ برای پریدن برمیدارند ـ ترس ـ کجاست ؟ ۱٤ـ وزیر بی وزارتخانه ـ از بازی های ورق ۱٥ـ از شهرهای چین‌است و فقط دوحرف آن جابجاشده ـ از جزایر عظیم جهان درشمال استرالیا .

حل جدول شماره ۵۲۸۸

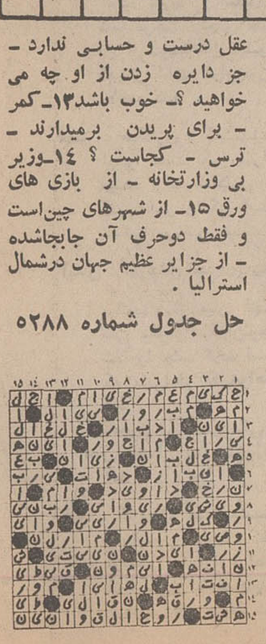

گفتگوی تلفنی

۳۱۱۰۷۱

از ساعت ٤ تا ۹ بعد از ظهر

★ **الو ، من رضا نمازی ...** مقامات مسئول نرخ‌کوشت مرغ‌راهرکیلو ۸۰ریال‌تعیین و اعلام کرده‌اند. حال آنکه خود فروشندگان‌مرغ آنرا به بهای کیلوئی ۷۰ تا ۷۵ ریال عرضه میکنند. خدا کند سایر نرخ‌گذاری های مقامات مسئول نیز چنین سرسری و بی پایه نباشد.

★ **من شعبانی فرد .....** رفتن سینما هم در این شهر بلای بزرگی شده بعد ازمدتهاانتظار بیهوده در صفهای طولانی وقتی به سالن وارد میشوی می بینی هنوز صندلیها خالی است در صورتیکه عده‌ای زیاد بلیطرا از بازارسیاه خریده‌اند.

پوست تخمه و آجیل سرتاسر کف سالن را پوشانیده و رویهمرفته سالنها از کمترین شرایط بهداشتی محرومند، مدتی درباره کنترل سینماها صحبت میشدپس اقدامات آنها بکجا رسید؟ آیا این مسئله هم فراموش شده است. باید حداقل مرکزی برای رسیدگی به شکایات درست شود که‌تماشاچیان بتوانند نظر خودراباطلاع مقامات برسانند.

★ **من حسین اصفهانیان . .** به شهرداری پیشنهاد میکنم ، در بهشت زهرا چند بلندگو نصب کند که از آنها ، نوار تلاوت قرآن مجید و همچنین اشعار مذهبی‌پخش شود.

★ **الو ... من ماهرخ‌رئیسی..** امسال برای ما یکهزار و دویست‌تومان عوارض نوسازی تعیین کرده‌اند. اولا که در این روزهای بعدازعید، پرداخت‌چنین پولی ، براستی مشکل است ، ثانیا پدر من این روزها ، بخاطر خرید خانه ، مقروض است . آیا ممکن‌نیست شهرداری ترتیبی دهد که مردم عوارض نوسازی را در چند قسط پرداخت کند ؟

★ **من احمد ـ پ . . . .** از ما که گذشت و بندو افرادخانواده‌هرطور بود، تعطیلات عید راخدراهیم ولی اداراه هواشناسی ، جدا در تشخیص اوضاع هوای شهرستان های مختلف بیداد کرد اهوای تمام شهرها درست‌عکس آن بود که این اداره گزارش کرده بود و ان دسته از مسافران نوروز که به امیدپیش‌بینی اداره هواشناسی ماندند ، کلاه سرشان رفت!

★ **الو ... من شهلا ـ ر . .** عرض کنم که برادر من ، در خانه یکی از اقوامان دوتا شیرینی مربائی‌خورد و مسموم شد با توجه به اینکه مطمئن هستم ان خویشاوندما،شیرینی‌ها را از بهترین و معتبرترین قنادی‌های تهران خریده بود ، میخواستم عرض کنم کسانی‌که شیرینی‌های قنادی های غیر مطمئن‌را خوردند ، چه بلائی سرشان آمد ؟ راسی کدام دستگاهی مسئولیت دارد درمورد سالم‌بودن‌یا سالم نبودن شیرینی‌قنادی ها دقت کند و نظربدهد؟

★ **الو ... من‌مهرداد‌محمدی .** خیاط من که قرار بود لباسم را ۲۵ اسفندماه تحویل بدهد ، حتی‌امروز که چند روزی از عید میگذرد ان را تحویل نداده. میخواستم بپرسم آیا منهم میتوانم لباسمرا پس از حاضر شدن ببرم و دمروز بعداجرت‌دوخت آنرا بپردازم؟ و اياصولا دستگاهی هست که خیاط های بدقول را به خاطر بدقولی‌شان که گاه به زیان ادم تمام میشود ، تنبیه کند ؟

★ **الو.. من‌اعظم‌ـج دانشجوی سال سوم دانشگاه‌تهران.** من در روزهائی که بحبوحه‌امتحانات نیمسال اول دانشگاه بود ،بعلت وضع حمل نتوانستم سر جلسه امتحانات حاضر شوم و ده روز پس از وضع حمل وقتی به مسئولان دانشگاه‌مراجعه کردم ، بمن اطلاع‌دادند که بهیچوجه‌از من‌امتحان بعمل نخواهند آورد. چه مانعی دارد که از من و دانشجویانی که شرایطی نظیر من دارند ، در جلسه‌ای‌جداگانه ،امتحان بعمل بیاید ؟

بعضی ها امسال از میهمانان نوروزی خود با برف و شیره پذیرائی کردند

صاحبخانه : تو گرانی سرسام‌آور شیرینی و آجیل‌و میوه امسال ، سور و سات عید و خدا خودش رسوند ... برفش مجانی بود و شیره هم که بازار سیاه نداشت

نامه به‌روزنامه

هنوز ساخته نشده

چند سال است می گویند چهار راه قصر (خیابان قدیم شمیران)براساس‌نقشه‌شهرسازی جدید ، بصورت میدانی بشعاع ۶۰ متر تغییر شکل خواهد یافت. ولی‌دراین مدت‌کوچکترین اثری‌ازاجرای این طرح‌مشهود نشده است .ازطرفی روز بروز تراکم خودروها افزوده می شود و صدای موتور و بوق اتومبیل ها که پشت چراغ‌قرمز این چهارراه توقف می کنند ساکنین و کسبه محل را دچار سرسام کرده است .

کمال شرانی

هوا خوردن ممنوع !

پنجره های خانه ساکنین شکوفه غربی (بین سلسبیل ـ نواب) در سرتاسر چهار فصل سال بسته‌است و کسی جرات نمی کند برای تغییر هوای‌اطاق هاحتی برای یك ساعت دریچه پنجره ها را باز کند . می دانید چرا ؟ برای این که دودو کثافت آتشخانه‌حمام محل‌حق مسلم نفس کشیدن آزاد را از مردم این محله سلب کرده است.

حسن تارانی

زیان چاله چوله ها

ماعوارض نوسازی میدهیم تاخیابان های هموار و پیاده‌رو های‌قابل‌عبورومرور داشته‌باشیم ولی واقعیت امر متاسفانه چنین نیست . اتومبیل ها بعلت‌گودال ها و چاله های متعدد خیابان‌ها لطمات زیادی‌می‌بینند، شنیده‌ام و بار ها نیز خوانده‌ام که شهرداریهای‌دنیادر برابرحوادث و خسارات‌ناشی‌از نقصان های وسائل شهری مسئول هستند و موظفند زیان های حاصله را بپردازند ولی در شهر بزرگ ما مسئول این قبیل خسارات وارده بمردم کیست ؟

آیا وقت آن نرسیده که برای بهبود وضع پیاده‌رو ها ومرمت خیابان هااقدام اساسی و عاجلی بعمل آید ؟

ابوالحسن بزرك‌زاده

تجربه داشتن جرم است

وزارت آموزش و پرورش‌در اجرای مرحله دوم استخدام کشوری آموزگاران قدیم ششم ابتدائی را بعد از ۸ سال در گروه ٤ و پس از ١٤ سال در گروه ٥ قرار داده است ولی معلمین دارنده گواهینامه سیکل اول متوسطه و یکسال دوره دانشسرای‌عشایری دیدمرا پس از ۱۲ سال به گروه ۳ منتقل کرده‌اند.

آموزگاران تحصیلات قدیمه قبلا باکلاس کارآموزی ۱۰۰یا ۲٤۰ ساعته از کمك آموزگاری به آموزگاری‌تبدیل شده‌اند ولی معلوم نیست کسانی که ۱۱ سال تجربه آموزشی دارند باوجود داشتن ٤ سال تحصیل اضافی چرا بایدحتی از آموزگاران‌قدیم ۲ یا ۳ گروه پائین‌تر باشند.

ازاز محمدانصاری ـ گرگان

حاشیه پرداز

از: هادی خرسندی

روزنامه نوروزی

سلام ! خسته نباشید ، میدانم که‌عید خسته‌تان کرده. در این چند روز تعطیلی ، بنده برای رفع بیکاری خودم ورفع خستگی شما، یکروزنامه مخصوصی‌به قطع جیبی‌درست کرده‌ام. اسم‌آن‌را هم‌گذاشته‌ام «روزنامه‌نوروزی» اجازه‌بفرمائید روزنامه نوروزی را باتفاق‌ورق بزنیم :

درشت ترین‌تیتر این‌روزنامه که با حروف ماورای ۸٤ به چاپ رسیده ، چنین است : «عید آمد ، عید رفت ! »

در کنار تیتردرشت ، عکسی است از عمو نوروز در حال بلعیدن یک پرتقال وارداتی ! زیر آن تیتری با حروف قرمز بچشم میخورد : « موجود عجیب‌الخلقه درشکم یک مرد»! و سوتیتر های بعد ، ازاین قرار است :

«این موجود عجیب‌الخلقه، جثه‌ای گرد . و پوستی‌کلفت دارد . تعدادی هسته نیزدر آن دیده میشود . .بزشکان با معایناتی که‌بعمل آورده‌اند تشخیص داده‌اندکه این‌موجود عجیب‌الخلقه . به رنگ پرتقال است » .

گوشه راست صفحه ،یک آگهی بچشم میخورد :

«مسافران عزیز نوروزی ! اتوبوس های دو طبقه ، در اسرع وقت شمارا به هرشهری که میخواهید ، میرساند لطفا هنگام تهیه‌بلیط، ازدوقلوهایش بخرید !»

یک خبر ورزشی ، درقسمت چپ بالای صفحه ، چشم علاقمندان به ورزش را روشن میکند :

«تیم میهمان ٥ گل وارد دروازه تیم میزبان کرد» .

و زیر آن نوشته شده :

«سرپرست تیم میزبان در حالیکه بغض گلویش را گرفته بود به خبرنگاران گفت هرچه داشتیم ، میهمانان خوردند».

چند آگهی سینمائی درپائین صفحه ، کنار هم‌قرار گرفته :

★ **«خدا حافظ تهران .. با شرکت عمو نوروزوباهمکاری افتخاری سه میلیون سیاهی لشکر تهرانی**

★ **«فروردین تو چقدر غم‌انگیزی . . . با شرکت یکی از کارمندان دونبایه .ماجرائی از عشق و خشونت . خشم و انسانیت ، قسط بدهکاری..»**

★ **« عیدی ما فراموش‌نشه.. فیلمی از جدال انسان با سرنوشت ..آمیزه‌ای‌ازسخاوت و سماجت . با شرکت اصغر تیغ‌زن» .**

★ **«به خدا من‌اورا نکشتم. فیلمی از استاد دلهره،آلفرد هیچکاره ... با شرکت‌افتخاری قربعلی چماق !»**

در صفحات داخلی روزنامه نوروزی ، ریرتاژ مفصل و پر آب و تابی است **از کسانی‌که در ایام عید زنده مانده‌اند !** خبرنگار روزنامه باجند نفراز این اشخاص مصاحبه‌ی اختصاصی بعمل‌آورده ،وآنها، علت زنده ماندن خود را برای خبرنگارمربوطه شرح‌داده‌اند.»

«چگونه جیبرا خالی‌کردند» ریرتاژی است که بالای آن ، تیتر دیگری با این مضمون بچشم میخورد : «خبرنگار روزنامه نوروزی ، در نقش مشتری» .

طی این ریرتاژ ،خبرنگار مربوطه شرح میدهد که‌چگونه هزار و پانصد تومان پولش را بابت خرید یکعدد ماهی ،سه کیلو پرتقال و یکدست کت و شلوار ، از دست داده .

در صفحه مخصوص سینما و رادیو و تلویزیون ، فقط آگهی یک شهر فرنگی دیده میشود :

«اگر میخواهید ایام نوروز به شماخوش‌بگذرد ، به‌تماشای شهر فرنگ بیردازید و به‌حرف های شهر فرنگی گوش بدهید. شهر فرنگ بنده ، یک کانال بیشتر ندارد و صدای اصلی آنرا هم خودم پخش میکنم» .

«امضاء ابرام آقای شهر فرنگی» .

روزنامه نوروزی ، صفحه اقتصادی ندارد . علت اینست که نویسنده صفحه اقتصادی روزنامه نوروزی ، بعلت عقب افتادن قسط های مربوطه ، ایام رادر بازداشتگاه گذرانده.

در صفحه تسلیت ، فقطیک آگهی تسلیت دیده میشود :

«فرا رسیدن عید را بعموم هموطنان عزیز وعیالوار تسلیت می‌گوئیم. واین نیز تیتر ریرتاژی است برای کسانی‌که امسال موفق به سفرنشده‌اند:

«عید سال آینده به کجا خواهیدرفت ؟ . . .ازهم‌اکنون بایط مسافرت سال ۵۲ را آماده کنید . وزارت پست و تلگراف اعلام کرد مردم باید از اول فروردین ، نامه‌ها و تبریک های نوروز ۵۲ رابست کنند . .بشتابیدکه‌غفلت موجب پشیمانی است . »

فیلم تازه جری لوئیس

جری لوئیز ، هنرپیشه نام آور و کمدین محبوب آمریکا ، که فیلمهایش در سراسر دنیا با اقبال عامه مواجه میشود ، اخیرا در یك فیلم کمدی مشغول بازی شده که محصول مشترك امریکا و فرانسه است . در این فیلم ، کمدین معروف فرانسه ، «پی‌یرته» نیز ،اجرای نقشها را به عهده دارد .

داستان فیلم ، بر محور ماجراهائی که در یك سیرك اتفاق می افتد ، دور میزند .و جری‌لوئیز ، در باره این فیلم گفته است :

ـ بنظر خودم ، بهترین نقش سینمائی‌ام را دراین فیلم ارائه داده‌ام . ولی برای داوری قطعی و نهائی ، باید منتظر بود ، تا این فیلم بروی پرده بیاید .

چهارراه است یازباله دانی ؟!

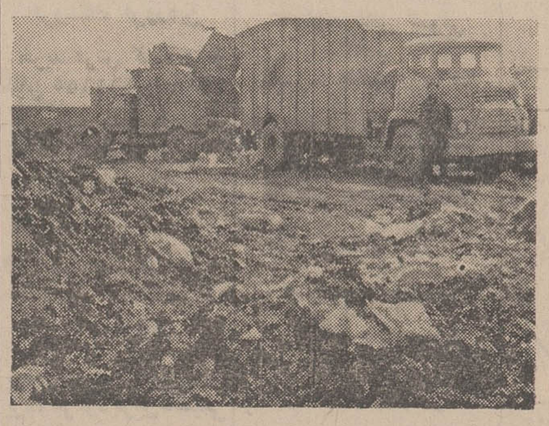

خبرنگار اطلاعات (غرب تهران) ـ لطفا چند لحظه باین عکس دقیق شوید ... فکر می کنید ، این عکس، چه محلی را نشان میدهد ؟ آیا اینجا ، محل ریختن‌زباله است ؟ آیا اینجا یکی از گودال های بیابان های‌دور از تهران است که شهرداری ، زباله‌های شهر را در آن می ریزد ؟

خیر ... اینجا ، کنار چهار راه تهران ویلا تاج ـ اتوبان طرشت است که تبدیل به زباله دانی شده‌است و روزی چند کامیون مخصوص حمل زباله ، باینجا می‌آیند و زباله های خود را خالی می کنند ...

جالب اینکه اینجا ، از نقاط حساس و پر رفت و آمد غرب تهران است و روزانه صد ها اتومبیل از این محل عبور می کنند ... علاوه بر آن ، بهداشت ساکنان این محل نیز مساله‌ای است که اصلا به آن توجه نمی شود ...

دختر آبادانی، درلباس مردانه دستگیر شد!

مشهد ـ یك‌دخترآبادانی، بنام زهره ، که لباس‌مردانه پوشیده بود ، هنگام زدوخورد بایك مرد جوان ، در فلکه آستانقدس رضوی ، دستگیر شد .

زهره ، یك‌ماه پیش، بر اثر اختلافی که با پدر و مادرش داشت ، از آبادان گریخت و به مشهد آمد . او ، چون در مشهد کسی را نمی‌شناخت و از طرفی‌ممکن بود یك دختر تنهادر شهری غریب ، درمعرض خطراتی باشد ، روز اول ورودش به مشهد به یك لباس فروشی رفت ویك دست لباس‌مردانه، از کفش و کت و شلوار تا کلاه خرید و بتن کرد..

زهره ، وقتی به هیئت مردانه درآمد ، چند عروسك نیز خرید و در اطراف فلکه، به عروسك‌فروشی پرداخت ، اما پس‌از یك ماه ، با یکی‌از مردان عروسك فروش ، بر سر اینکه به حریم کسب و کار او تجاوز کرده است ، به نزاع پرداخت ولی در بحبوحهٔ زدوخورد ، ناگهان پیراهن وی پاره شد و کلاه از سرش افتاد .

در همین موقع ،مامور پلیس سررسید و او را به کلانتری برد .

زهره در کلانتری گفت که از مدتها پیش عاشق‌پسر عمویش بوده ، ولی پدر و مادرش با ازدواج آنهامخالف بوده‌اند . زهره اضافه کرد:

ـ اخیرا پسر عمویم را به علت بدهکاری به زندان بردند . پدر و مادرم می ـ خواستند از فرصت استفاده کنند و مرا با زور به عقد مردی که دوستش ندارم ، درآورند . اما من که نمی خواستم با کسی غیراز پسر عمویم ازدواج کنم ، به‌مشهد فرار کردم و قصد داشتم تا زمانی که پسرعمویم از زندان بیرون نیامده ، همینجابمانم..

ولی ، زهره را به آبادان فرستادند ، تا تحویل پدر و مادرش گردد .

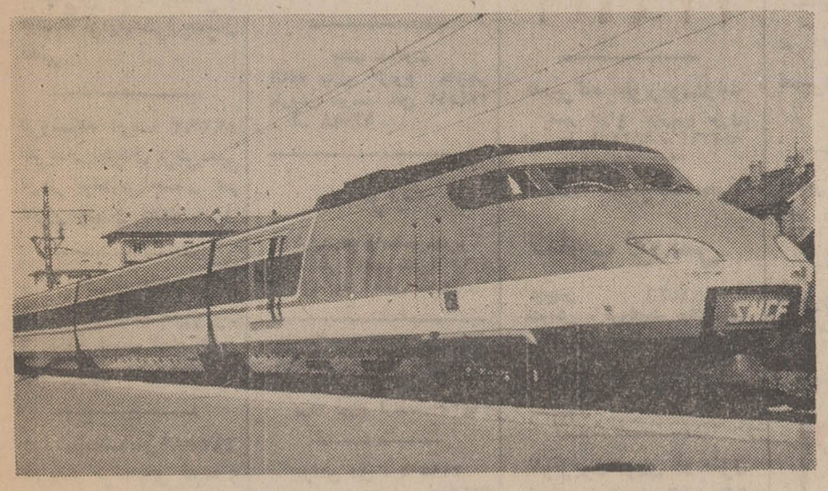

این یك قطار مسافری‌جدیداست که بزودی در خطوط راه‌آهن فرانسه بکارخواهد افتاد . سرعت این قطار ۳۰۰ کیلو متر در ساعت است وبه ٤ توربین نیرومند مجهز می‌باشد . این قطار جدیداکنون در مرحله آزمایش‌است .

عکس از خبرگزاری‌فرانسه

جمعیت شیرو خورشید سرخ برای خدمت در کشتی‌بیمارستانی امدادی (فارور) احتیاج به استخدام افراد زیر دارد :

۱ـ متخصص جراحی ۱ نفر
۲ـ متخصص زنان و مامائی ۱نفر
۳ـ متخصص داخلی ۱ نفر
٤ـ متخصص گوش‌وحلق‌وبینی۱نفر
٥ـ متخصص چشم پزشکی ۱نفر
٦ـ متخصص‌ٍفیزیوشی ۱ نفر
۷ـ دندان پزشك ۱نفر
۸ـ سر پرستار ۱ نفر
۹ـ پرستار ۳ نفر
۱۰ـ بهیار ٥ نفر
۱۱ـ تکنیسین آزمایشگاه ۱نفر
۱۲ـ تکنیسین داروخانه ۱ نفر
۱۳ـ تکنیسین رادیولوژی ۱نفر
۱٤ـ تکنیسین «سی.اس.آر»۱نفر

داوطلبان می توانند برای اطلاع بیشتر همه روزه بجز پنجشنبه هااز ساعت ۱٦ الی۲۰ به‌اداره امور بیمارستان های جمعیت واقع در میدان ۲٤ اسفند روبروی ژاندارمری کل خیابان ساسان پلاك ۱۲ مراجعه فرمایند .از داوطلبین شهرستان ها خواهشمند است تلگرافی مشخصات و آدرس خود را به این اداره اطلاع فرمایند . ۱ـ۷ آ ـ ۸٦۷۸٦

شهرداری کرج

۲۷٦۱۱ ـ ۲٤ر۱۲ر۵۰ تجدید آگهی قبول انشعاب آب

پیروآ گهی شماره ۱۷۱۲۲ ـ ۱٦ر۸ر۵۰ بدینوسیله باطلاع اهالی و ساکنین محترم شهر کرج میرساند شهرداری بمنظور رفاه حال ساکنین واینکه بتواند به آن دسته از اهالی که فاقد آب آشامیدنی هستند انشعاب آب بدهد قرارداد مجددی به‌مبلغ در حدود چهل میلیون ریال طی شماره ۵۲۷٦ ۳ـ ۱۳ر۷ر۵۰ باسازمان آب منطقه تهران منعقد نموده که بموجب قرارداد مزبور متعهد است مبلغ ده میلیون ریال آنرا پس‌از انقضای سه ماه از تاریخ مبادله قرارداد به سازمان آب منطقه تهران نقدا و در قبال ودیعه که متقاضیان آب لوله‌کشی میبردازند پرداخت وبقیه باقساط ۱۵ ماهه ماهیانه دو میلیون ریال واریز نماید . متاسفانه از تاریخ ۱٦ر۸ر۵۰ ـ لغایت ۲۰ر۱۰ر۵۰ که آخرین مهلت آگهی صادره شهرداری می باشد فقط تعداد ٤۰٤ نفر متقاضی در محدوده قرارداد فاز اول لوله‌کشی و ۳۸ نفر خارج از محدوده قرارداد بشهرداری مراجعه و بسازمان آب معرفی شدند . از عده واجد شرایط هم‌فقط ۲۵۸ نفرحاضر به پرداخت ودیعه آنهم بطور نصف نقد و نصف اقساط‌شده‌اند که مجموعا تا آخر روز بیستم دیماه ۵۰ مبلغ ۲۲۵۱۲۹۲ ریال نقدی و مبلغ ۱۵٦۸٤۷۵ ریال مقه باقساط ۱۲ ماهه اخذ شده‌به هیچ عنوان تکافوی حتی ثلث مبلغ پیش پرداخت قرارداد را نمی کند و بهمین علت هم سازمان حاضر بانجام شروع کار نشده ناچار بمدت قرارداد افزوده خواهد شد .

اینك از عموم ساکنین شهر کرج اعم از کسانی که در فاز اول لوله‌کشی قراردارند و یا آن عده از ساکنین که در مرحله دوم فاز لوله‌کشی هستند تقاضا دارد در صورت تمایل بداشتن آب لوله‌کشی طبق تعرفه زیر بر اساس اینچ لوله آب که احتیاج دارند نسبت به پرداخت ودیعه بحساب شماره ۱۵۰۸٤۷ در بانك ملی شعبه کرج تا آخر روزاداری سی و یکم اردی‌بهشت ماه پنجاه ویك اقدام و یك نسخه از فیش مربوطه را بشهرداری تسلیم دارند .

۱ـ متقاضیان ½ اینچ مبلغ ۱۵۰۰۰ ریال
۲ـمتقاضیان ۳چهارم اینچ ۲۰۰۰۰ ریال
۳ ـمتقاضیان یك اینچ ٤۰۰۰۰ ریال
٤ـ متقاضیان ½۱اینچ ۱۰۰۰۰۰ ریال
٥ـ متقاضیان ۲ اینچ ٤۰۰۰۰۰ ریال
٦ـ متقاضیان ۳اینچ ۱۰۰۰۰۰۰ ریال
۷ـ متقاضیان ٤ اینچ ۳۰۰۰۰۰۰ ریال

بدیهی است پس از رسیدگی به درخواست های‌رسیده‌باتوجه بامکانات عملی و تعداد متقاضیان هر منطقه که از طرف سازمان آب به عمل خواهد آمد نسبت باجرای قرارداد لوله‌کشی آب‌نیز اقدام خواهد نمودوسپرده بقیه‌متقاضیان محلات شهر که‌حدنصاب آن قابل توجه نباشد مسترد میگردد از اهالی محترم شهر کرج انتظار دارد با استفاده از این فرصت و تسهیلاتی که فراهم شده نسبت به پرداخت ودیعه انشعاب اقدام فرمایند تا شهرداری بتواند بخواسته های‌شما جامه عمل پوشانده و از آب سالم‌و لوله‌کشی برخوردار شوند در خاتمه یادآور میشود کسانی که از انشعابات فرعی استفاده می نمایند از تاریخ صدور این آگهی وسیله سازمان آب رسیدگی و نسبت بقطع آن اقدام خواهد شد .

شهردار کرج مهدیزاده

آ ـ ۱۳۲

کلودیودل کاستلو خیاط ایتالیائی به مناسبت فرارسیدن سال جدید تبریکات خالصانه خود را به مشتریان عزیزش تقدیم میدارد .

آلتامودا تلفن : ٦۲۱٤۵٤
آ ـ ۹۰۳۷۲

۸ فروردین
شماره ۱۳ مجله بانوان منتشر میشود

کارگاه نمایش
برنامه‌ی اجرا های این هفته
یك قطعه برای گفتن

نوشته‌ی پیترهانتکه ، برگردان عباس‌نعلبندیان. طراح و کارگردان آربی آوانسیان . بازیگران : شکوه نجم‌آبادی ، صدرالدین زاهد سه‌شنبه ۸، چهارشنبه ۹ ، پنجشنبه ۱۰ فروردین ۸ر۳۰ بعد از ظهر .

حالت چطوره مش رحیم ؟ و گلدونه خانم

دو نمایش همراه ، نویسنده‌و کارگردان . اسماعیل خلج جمعه ۱۱ فروردین۵ بعدازظهر۸ر۳۰ بعد از ظهر شنبه ۱۲ فروردین ۸ر۳۰ بعد از ظهر

محل فروش بلیت و اجرا : چهارراه یوسف‌آباد ، کوچه کلانتری تلفن ٤٤٦۸۸

برای دریافت فهرست برنامه های ماهانه کارگاه نمایش نشانی خود را به ما بدهید .

نیازمندیهای شما

آگهی تلفنی در صفحه نیازمندیها
باتلفن‌های: ۳۱۱۲۲۰
۳۱۱۲۲۹
۳۱۱۲۳۰
۳۱۱۲۳۱
۳۱۱۲۲۷
قبول میشود ۳۱۱۲۲۴

اثاثیه

خرید
بازرگانی فرش کیهان ۸۳۰۹۰۴ و ۸۲۳۷۷۶
خریدار نقدی همه رقم فرش کهنه و نو جهت صادرات روزولت میدان ۲۵ شهریور

فروشگاه فرش صمد
تلفن ۴۹۹۸۵ خریدار همه نوع فرشهای نو و کهنه و لوازم منزل و اشیاء قدیمی چلچراغ، ظروف بلوروچینی ورسو

فروشگاه استار ۶۶۶۴۰۲۱
خریدار یخچال برقی و نفتی و تلویزیون فرش و کلیه لوازم منزل به قیمت عادلانه شاه چهار راه پیروز

نمایشگاه گلشن ۶۲۱۴۲۱
همه نوع فرش های کهنه خریداریم و همه رقم فرش نو موجود میباشد فرش های کهنه با نو معاوضه میشود خیابان پهلوی بالای ایستگاه بیمه جنب بانک ملی یوسف‌آباد.

فروشگاه اخوان
فرش نو وکهنه وکلیه اثاثیه منزل شما را عادلانه خریداریم.
تلفن ۴۷۲۱۲
۱ـ۲۶ آـ۱۳۰۴۴

فروشگاه آسیا ۶۶۲۸۳۲ و ۶۶۵۱۰۲ خریدار یخچال برقی و نفتی، تلویزیون. فرش و سایر لوازم منزل بقیمت عادلانه خیابان شاه چهار راه پیروز

فرش خواجه نصیر
بهترین خریدار فرش کهنه و نو معاوضه جهت صادرات تلفن ۷۵۲۶۹۰

فروشگاه مشرق ۴۹۳۲۷
بهترین خریدار قالی و قالیچه لوازم منزل یخچال نفتی

فروشگاه اریا ۴۹۳۹۳
خریدار یخچال برقی نفتی فرش مبلمان اجاق کار تلویزیون و اثاث منزل

جهان کالا
خریدار یخچال تلویزیون و لوازم منزل شاه چهار راه پیرور ۳۹۱۶۶۵

فروشگاه شایان ۶۶۳۳۸۱
خریدار فرشهای کهنه و نو و لوازم منزل

ایران کالا ۷۵۳۳۰۶
فرش و لوازم منزل با عالیترین قیمت خریدار است ۷۸۲۴۱۳

فروشگاه ایران فرش
تلفن ۷۷۴۹۷۲
کلیه لوازم منزل شما را بهر مبلغ باشد بیشتر از سایرین نقد خریداریم.

فروشگاه بختیاری تلفن ۷۵۹۳۲۹
بهترین خریدار کلیه لوازم منزل

نمایشگاه فرش نوکلی
فرشهای کهنه را با نو معاوضه وفرشهای کهنه را نقدا خریدار است نمایشگاه ۶۲۱۴۰۵ بازار ۲۰۸۲۹
۱ـ۶ آـ۱۱۹۹۶

فروشگاه فرش تهران کالا
خریدار انواع قالیهای نو و کهنه و لوازم منزل ۶۶۹۲۲۶

فروشگاه فروردین
خرید فرش کهنه و نو تلفن ۶۶۱۶۵۵ و ۴۳۰۸۵

فرش اردیبهشت
تلفن ۶۶۸۱۶۴

فروش دست اول
۷۵۸۵۵۰
پرده پارچه کاغذدیواری پرده کرکره فرش ماشینی کف‌پوش باقساط

فروشگاه **پیمان**
فرش. یخچال. تلویزیون لباسشوئی با ماهی ۸۰ تومان آنتن مجانی نازی‌آباد خیابان چمن تلفن ۵۳۱۳۵۹

فروش دست دوم
اثاثیه منزل برای فروش
از قبیل یخچال - تلویزیون - مبل سالن - سرویس خواب فرح جنوبی بالای تخت‌طاوس زیر فروشگاه اتومبیل اتواستاپ پلاک ۲۶۲
۱ـ۳ آـ۱۲۹۱۵

بعلت مسافرت
اثاثیه منزل ازنوع خارجی بفروش میرسد تلفن ۷۷۴۵۱۲
آـ۱۳۰۱۸

کرایه
کرایه هرنوع ماشین تحریر بنگاه فنی ناصر تلفن ۸۲۶۲۰۵ دروازه دولت مقابل سعدی.

مبل و دکوراسیون

پرده دوزی ارجمند ۳۱۷۳۷۰

پیراهن مبل: ۳۱۹۵۰۵
تعویض پارچه مبل: ۳۱۹۵۰۵
پرده‌دوزی شهرزاد ۳۱۹۵۰۵

شستشوی مبل وفرش

کنت سرویس
مبلمان موکت فرش و تشک اتومبیل شما را با آخرین تکنیک در جای خود سرویس مینماید
۷۷۶۷۱۳

سرویس نوین
خشکشوئی مبلمان موکت فرش در محل ۲۷۲۹۰

قالیشوئی برف
سرویس مجانی تلفن ۳۱۰۷۸۲
۱ـ۲۶ آـ۱۱۸۵۴

کارخانه قالیشوئی ماژیک
تلفن جاده کرج ۶۶۱۸۲۲ تلفن شعبه جمشیدآباد ۶۶۱۸۲۳ تلفن تهران‌نو ۷۹۸۸۱

قالیشوئی فرخ باسرویس منظم تلفن ۹۷۷۵۰۶

شستشوی مبل فرش پرده
کلین سرویس مبتکر و پیشرو نظافت مبل و فرش با دستگاه منحصربفرد و خشکشویی پرده با نصب مجانی ۹۵۲۵۴۶

آناهیتا سرویس مجهزترین خشکشوئی مبلمان فرش موکت در محل ۷۹۵۳۰۷

خشکشوئی مبلمان ادیب یک دست ۴۰ تومان درجای خود تلفن ۹۵۶۵۶۵
آـ۱۰۴

کارخانه قالی شوئی ادیب
مجهز ـ منظم ـ ۹۵۶۵۶۵
آـ۱۰۵

تعمیرات

تلویزیون
تعمیرگاه تلویزیون الکترون تلفن ۷۶۳۶۸۲
تعمیرگاه تلویزیونهای R.C.A شاوب‌لورنس فیلیپس سییرا تلفونکن وسایر مارکها با سرویس مجهز سیار درشهر وشمیرانات

ایران الکترونیک
تعمیر و سرویس همه نوع تلویزیون ساخت ایران و خارج - نصب آنتن تمام کانال و اف ام باسرویس سیار فوری توسط متخصص از آلمان سریع - ارزان با ضمانت کتبی تلفن
۷۷۵۵۳۵
۷۷۶۹۴۴

تعمیرگاه تلویزیون دولت
تعمیر انواع تلویزیون فوری در محل ۸۸۳۵۵۱ و ۸۸۳۲۶۲

یگانه تعمیرگاه مجهز
شاوب لورنس
فیلیپس R.C.A.R.T.I تلفونکن - کروندیک - بلاپونکت زیمنس و دمونت و سایر مارک های اروپائی و امریکائی با ضمانتنامه کتبی تلفن ۳۱۱۵۱۷
آـ۱۲۱۱۹

تلویزیون فوری در منزل تعمیر میشود ۹۶۰۵۴۶

تعمیرگاه مجاز شماره ۱۵
شاوب لورنس
سرویس سیار فوری عباس‌آباد سیمتری نظامی
تلفن ۷۶۴۲۵۱
SCHAUB-LORENZ

تعمیر تلویزیون باحضور شما در منزل تلفن: ۷۶۱۴۹۵

تعمیرگاه مجاز شماره ۱۷
شاوب لورنس
تهران ویلا. شرق پارک تلفن ۹۷۸۲۳۵
SCHAUB-LORENZ

موسسه ایران تلویزیون تعمیرگاه مجهز تلویزیون های اروپائی و امریکائی
R.C.A.-R.T.I.
شاوب‌لورنس، دمونت، گروندیک، تلفونکن، زیمنس فیلیپس وستینگ هاوس با سرویس سیار وضمانت‌نامه کتبی تلفن ۷۶۰۷۶۴ و ۷۵۵۰۹۶

تعمیرگاه ثابت
RCA RTI تعمیر تلویزیونهای با تخفیف استثنائی
تلفن ۶۶۹۱۷۰

سرویس تلویزیون گارانتی تلفن ۶۲۸۳۷۱
سرویس سیار R.T.I-R.C.A سییرا. مدیاتور - جنرال - الکتریک و گراندیک بویژه شمیرانات.
آـ۱۲۸۶۵

PHILIPS
مرکز تعمیرگاه
تلویزیون فیلیپس سییرا
در تمام ۲۴ ساعت
کیلومتر ۱۲ جاده آبعلی
تلفن: ۷۸۵۵۳-۷۸۵۵۴

آنتن
شرکت اهم الکترونیک
شارژلامپ تصویر در منزل شما
تصاویر صاف و روشن و تنظیم کانال آموزشی
تعمیر تلویزیونهای فیلیپس گروندیک. باسرویسهای سیار در تهران بویژه شمیرانات
آنتنهای فقط با نصب آمریکا و امریکا
شاوب لورنس R.T.I. تلفنکن
تلفن ۶۲۴۸۱۷

یخچال
تعمیرگاه سید حسن ۸۸۲۴۳۸
تعمیر هر نوع یخچال شوفاژ رختشوئی آبگرمکن بخاری و رنگ

تعمیرگاه یخچال فریجیدر
اساس یدکی موجود است تلفن ۷۵۲۳۳۶

تعمیرات یخچال فوری ۷۹۳۸۹۷

تعمیرگاه یخچال وازگن
تعمیر یخچال سردخانه کولر ۷۶۰۷۹۳

الکترو کاخ
تعمیرات همه‌گونه یخچال کولر ۶۶۴۰۳۸

بخاری
تکنیسین آریا
تلفن ۷۶۴۶۰۸
سرویس ابکرمکن بخاری کولر

تلفن ۷۶۲۶۴۱
سرویس آبکرمکن بخاری کولر

سرویس ابکرمکن ۴۰۶۶۴

سرویس بخاری ابکرمکن ۷۹۶۱۰۳

سرویس مجاز شماره ۱۳۳
ارج
سرویس و رنگ امیزی کولر بخاری و ابگرمکن
خیابان تاج. بین بهبودی و شادمان موسسه فنی شهیاد تلفن ۹۷۲۵۹۵
۱ـ۳۰ آـ۸۸۲۴۴

موسسه فنی BADR پدر
تاسیسات، تزئینات، تعمیرات، فروش و نصب کولر
نقدواقساط
سرویس آبگرمکن و بخاری امیرآباد شمالی تلفن:
۶۳۱۴۹۵

فروش اتومبیل

بکدستگاه اتومبیل الفارمئو G.T. مدل ۱۹۶۷ رنگ زرشکی با رادیو بسیار تمیز بدون واسطه بفروش میرسد تلفن ۸۶۶۵۴۷ از ساعت ۵ الی ۸ بعداز ظهر

برای فروش
اتومبیل ب-ام- و ۱۹۷۰ مدل ۲۸۰۰ چهاردر سالون بادستگاه تهویه مطبوع - رادیو- گمرک پرداخت شده کاملا تمیزوسالم تحویل فوری - تلفن شماره - ۸۲۲۰۱۳
آـ۳۶۴۳۳

فولکس استیشن دوکابین
مدل ۷۰ بسیار تمیز نقدابفروش میرسد تلفن ۸۸۲۷۴۹
۱ـ۵ آـ۱۳۰۳۹

پیکان
مدل ۴۸
یکدستگاه اتومبیل پیکان زرشکی مدل ۴۸ بسیار تمیزبدون واسطه بفروش میرسد تلفن ۶۲۷۰۱۸

پیکان مدل ۵۱ دولوکس که فقط ۹۰۰ کیلو متر کارکرده به فروش میرسد طالبین بین ساعت ۲ تا ۷ بعد از ظهر به تلفن ۵۳۱۰۲۱ مراجعه فرمایند.
آـ۳۶۴۵۷

فروشگاههای اتومبیل

اتومبیل شما راخریداریم
نمایشگاه شریف
پهلوی پارک ساعی تلفن - ۶۲۱۲۰۲ - ۶۲۲۷۴۴

برادران گلپایگانی
خریدو فروش مینی بوس نقد و اقساط تلفن ۲۷۹۰۰

اتومبیل شما راخریداریم تلفن ۸۳۸۸۲۱

ژیان ۵۱
تحویل فوری
نقد واقساط
باکلید اطمینان
نمایشگاه آیزنهاور
آیزنهاور - مقابل وزارت کار
تلفن ۹۵۹۷۱۵، ۹۵۱۲۲۱

برای اتومبیل شما

محافظت اتومبیل
قیر پاشی اتومبیل بوسیله قیر صداگیر پلاستیکی بندیکسر. پپسی کولا جیحون پائین‌تر از دامپزشکی جنب فروشگاه قیر بندیکسر سالن قیر پاشی تلفن ۹۵۳۶۰۱

روکش صندلی اتومبیل
فقط
کارچر
ایرانشهر جنوبی - تلفن:
۸۲۰۳۵۲

اتوسرویس وتعمیرگاه مجهز البرز
تعمیرات همه نوع اتومبیل
خیابان آیزنهاور روبروی پمپ بنزین میدان شهیاد
تلفن ۹۷۰۳۳۶

کرایه

اتولوکس
اتومبیلهای تشریفاتی با راننده برای داخل و خارج از تهران میدان فردوسی تلفن ۸۲۱۲۷۰ و ۸۲۶۶۰۵

کالج بار
بارکش شهر وحومه
حمل بار بتمام نقاط ایران
تلفنهای
۶۶۱۱۱۱
۴۱۱۱۱

توکل بار
بارکش شهر وحومه
تلفن ۲۲۲۲۲

اتو آسیا
اتومبیلهای اخرین سیستم با راننده و بدون راننده برای مسافرت و داخل شهر آماده خدمت است.
۷۵۴۸۹۰ و ۷۵۱۶۲۰
۱ـ۵ آـ۱۳۰۲۴

جرثقیل توانا
انواع جرثقیلهای تمام‌گردان وهیدرولیک بقدرت ۴ الی ۵۰ تن بمدت طولانی اجاره یا فروش موجود است.

پل امامزاده معصوم
تلفن ۹۵۴۰۹۱

جرثقیل بابک ایزنهاور
تلفن ۹۷۸۰۸۰ و ۹۵۹۵۸۸

آژانس اتومبیل کرایه دولت خواه با راننده و بدون راننده تلفن ۷۹۵۳۱۶

NAS
ام. آ. اس
اتوبوس ومینی بوس دربست
۹۷۰۸۱۴
۹۷۸۸۱۵

جرثقیل پیمان
شبانه روزی - تلفنهای
۳۵۶۰۳۱ و ۳۵۲۲۱۳

املاک ومستغلات

معاملات تهران پارس نارمک و پول - امینی ۷۹۰۰۹۰

فروشی
خانه فروشی
منزل فروشی دارای ۶ اطاق هال پذیرائی ۱۵۰ متر واقع در خیابان آریامهر کاج دفتر کاج تلفن ۶۲۹۸۱۹

در تهران‌پارس عروس تهران لوکس‌ترین خانه ۵ـ۶ـ۷ و ۱۲ - اطاقه ویلائی ومستغلاتی با سرویس کامل ولوله‌کشی شوفاژ گاز - کولر وزیرزمین از ۳۶۰ تا ۴۸۰ متر بقیمت ۱۸۰ تا ۳۸۰ هزار تومان بطور نقد ومدت ۴۵ متری سیدخندان آخر اتوبان تهران‌پارس دفترساختمان البرز.
آـ۱۳۰۳۶

آپارتمان فروشی
۶ دستگاه اپارتمان لوکس مجهز بشوفاژ و کولر جداگانه و یا یکجا در شمال غرب تهران تلفن ۹۷۹۳۱۰
آـ۱۲۹۱۳

زمین فروشی
زمین شمال هنرسرای عالی نارمک نقد و اقساط با قطعات ۲۵۰ الی ۵۰۰ متر بین دو اتوبان به فروش میرسد ۷۸۱۹۴۱

ویلادشت
عیدی بزرگ برای همه‌مردم
باعیدی دادن یک قطعه زمین از ویلادشت به خانواده‌تان خاطره‌نوروز را گرامی‌ترخواهید داشت. از شرایط استثنائی و همچنین عیدی‌ما استفاده‌فرمائید. برای کسب اطلاع بیشتر به تلفن شماره ۶۶۲۵۶۷ دفتر مرکزی ویلا دشت خیابان آیزنهاور روبروی خیابان کاوه پلاک ۱۶۳ مراجعه فرمائید.

ویلادشت

فروش سرقفلی
مغازه واگذاری
چهار باب خشکشوئی و لباس شوئی واقع در نارمک که‌اکنون مشغول بهره برداری میباشد بعلت مسافرت با هر شرایطی واگذار میشود بتلفن ۷۹۴۹۳۸ مراجعه شود

اغذیه فروشی لاله
در خیابان اذربایجان بمبلغ ۱۲۰ هزار تومان بفروش میرسد تلفن ۸۱۹۲۶ ۷

اجاره داده میشود

آپارتمان اجاره
اپارتمان برای دفاتر کار نبش چهار راه پهلوی تخت جمشید اجاره ۶۶۰۲۰۰

چندین دستگاه
اپارتمان: یک دو سه چهار. پنج. شش. هفت هشت. نه. ده اطاقه برای اجاره تک‌تک و یادربست واگذار میشود. خیابان وزراء نرسیده به خیابان یازدهم ساختمان دریچه طبقه سوم (دریچه) مراجعه همه‌روزه ۸ تا ۱ و ۳ تا ۷

اطلاعیه
چندین دستگاه آپارتمان دو الی شش اطاقه جهت اجاره موجود است. خیابان اریامهر روبروی هتل اینترکنتیننتال شرکت رضایار تلفن ۶۳۵۵۶۱
۱ـ۶ آـ۱۲۷۵۶

حوالی ۴۵ متری سیدخندان طبقه دوم یک منزل مدرن با ۶ اطاق - هال. سرویس شوفاژ. کولر اجاره میدهیم ۷۷۵۵۱۲
آـ۱۲۹۵۷

برای اجاره
کاخ شمالی اپارتمانهای ۴ و ۵ اطاقی با شوفاژ تلفن ۶۶۶۰۲۶

ساختمان اجاره
امیرآباد شمالی طبقه اول ساختمانی چهار اطاق و هال و سرویس کامل با تلفن مستقل و حیاط برای اجاره بتلفن ۶۳۳۴۱۹ مراجعه فرمائید

نیازمندیهای اجاره

سازمان نیازمندیهای خارجیان
خانه شما را اجاره میدهد ۸۲۳۱۵۵

تهیه مسکن تلفن ۷۷۳۲۸۵
مرکز اجاره بخارجیها

ویلا و اپارتمان نیازمندیم ۸۳۸۸۷۱
آـ۱۰۸۲۱

موسسه نیازمندیهای هیلتون اجاره به خارجیان ۸۳۴۶۳۷
آـ۱۲۴۸۸

خریداری میشود

اراضی ساختمانی شمال تهران را فوری نقدا خریداریم تلفن ۸۲۴۶۸۷

زمینهای افسریه خریداریم ۷۹۱۳۵۹

بورس املاک شمیران دفتر براتی باغ فردوس ۸۷۲۵۷۵

خرید کوهک جنت‌آباد باغ فیض عباس‌آباد سازمان برنامه تلفن ۶۶۶۳۰۲

زمینهای افسریه را خریداریم تلفن ۷۹۲۸۰۳

اراضی تهران پارس راه آهن و سازمان چای خریداریم ۷۸۴۸۵

اراضی یافت‌آباد
شاه‌آباد کوی مهرزاد اطراف کارخانه شیر پاستوریزه جاده قدیم کرج خریدار و فروشنده‌ایم تلفن ۹۵۶۵۴۳
۱ـ۱۱ آـ۱۲۷۴۵

خرید و فروش زمین و خانه کوچک و بزرگ در هر نقطه تهران و حومه تاچالوس - قم - قزوین - دماوند و آبعلی حاج خداداد دفتر ساختمانی اخوان خیابان گرگان چهارراه معینیه تلفن ۷۵۷۷۱۶
آـ۱۱۲۱۶

اراضی ام. ام. سی
تهران‌بریم - ام-آر- اس کوی بیمه بازرگانان خرگوش‌دره تهرانسر - مونترال - تاج‌شهر - چیتگر وردآورد خریداریم تلفن ۹۲۰۸۲۹
آـ۱۲۱۹۵

خریدار اراضی کیشا دفتر قنبری ۶۳۴۹۹۲

خرید اراضی شمس‌آباد مبارک آباد کاظم‌آباد مجیدیه دفتر آریا ۷۷۰۹۵۹
آـ۱۸

زمینهای تهران پارس فورا خریداریم ۷۸۱۹۲۶
۱ـ۷

قطعات ۵۰۰ متری شمال پاکوی و محمودیه لطفی ۸۹۰۱۵۰
۱ـ۲۱ آـ۱۰۵

بنگاههای معاملات املاک

زمینهای زعفرانیه درمقشلاق مکانیر سعادت‌آباد فرحزاد خریداریم بازرگانی جلالی خیابان پهلوی تلفنهای ۶۲۶۴۱۱ یا ۱۲۴۱۹۳

زمینهای یافت‌آباد راخریدار و فروشنده‌ایم کلهر ۹۶۳۴۳۲

املاک کیشا خالقی ۶۳۳۷۹۲

خرید و فروش داروخانه تلفن ۳۱۶۴۵۰

بورس اراضی ولنجک محمودیه علی‌آباد لطفی ۸۹۰۱۵۰
آـ۱۲۳۴۵

خانه‌های آپارتمانی و ویلائی فروشی و اجاره داریم تلفن ۶۳۸۷۳۴
۱ـ۱۲ آـ۴۵

کارخانه و انبار و زمین درقسمتهای حومه صنعتی تهران (جاده های کرج) خریدار و فروشنده‌ایم عبدالخالق تلفن ۹۵۲۵۴۵

اراضی کیشا خریداریم دفتر هجری ۶۳۴۲۴۴

خرید زمین افسریه ۷۹۳۳۴۶

خریدوفروش زمین، خانه مستغلات شهر و شمیرانات - ۸۳۳۳۰۱
آـ۱۲۹۲۸

زمین سری اول و دوم نیروی هوائی خریداریم دفتر املاک صمیمی تلفن ۷۹۱۵۶۳

برای ساختمان شما

خانه سازی پیام
مقاطعه. نظارت. نقشه
تلفن ۸۲۹۶۷۷
آـ۱۲۴۷۸

کاشی
سرامیک تهران نقش
سازنده مرغوبترین سرامیک با فرم و رنگهای مختلف خیابان حضرت عبدالعظیم خیابان فرح‌آباد سرای حاج حسنعلی تلفن ۲۷۱۶۴

مقاطعه کار ساختمانی
با مصالح و بی‌مصالح ۳۱۱۸۳۶
۱ـ۶ آـ۱۲۷۵۹

MISCHLER
میشلر
سرما گرما و نور از کرکره چوبی میشلر عبور نمیکند پرده چوبی میشلر در عین زیبائی در مقابل سرقت مقاوم بوده و بصورت حفاظ قفل خواهد شد

BW
پارکت
فرش چوبی ایران بساختمان شما جلوه خاصی می‌بخشد روی پارکت BW اتش‌سیگار جوهر اسید وسایر مواد شیمیائی اثر ندارد نمایشگاه پارکت BW کرکره میشلر خیابان شاهرضا کوچه فتوحی تلفنهای ۸۲۹۳۹۰، ۸۲۹۵۹۶ و ۸۲۴۳۰۷

تزئینات
باقساط - کفپوش کاغذ دیواری پرده کرکره و نقاشی ساختمان باقساط تلفنهای ۷۸۱۹۷۷ و
۷۷۵۷۷۱

پولیش کفپوش ساختمان شیرازی
شستشو و واکس انواع کفپوشها برای اولین‌بار در ایران موکت کفپوش پلاستیکی لاستیکی یکپارچه - نمدی‌سنگ موزائیک با استفاده از پیشرفته‌ترین تکنیک و مواد مجاز انحصاری با متخصصین مجرب داکو سرویس ۷۶۰۲۹۲

لوله بازکنی
لوله بازکنی فاضل آب
دربان دولت تلفن: ۸۲۷۴۰۸

لوله بازکنی
لوله بازکنی فاضل آب و تعمیرات ۳۰۰۰۳

لوله باز کنی و واترام ۸۳۲۰۱۰
۱ـ۱۷

رفع گرفتگی هر نوع لوله ساختمانی
با دستگاه تراکم هوا - تلفن ۷۸۷۲۷

لوله بازکنی فاضل آب
سرویس منظم مسعود
بلوار تلفن ۶۶۴۴۸۵

لوله بازکنی فاضل آب
۶۶۴۶۳۵
مقدم ۶۶۵۳۷۴

رفع گرفتگی لوله ساختمان
در ۲ دقیقه سازمان تراکم
تلفن ۸۸۱۶۸۱

لوله بازکنی کوروش
دو لوله بقیمت یک لوله
۶۱ ۱۰ ۶۲

لوله بازکنی فاضل آب
قدیمی تلفن ۹۵۵۱۱۶

لطفاً در موقع خرید به مارک بکد روی کلیه دستگاه توجه فرمائید.
B.K.D بکد
در بازکن برقی
قیمت یکدستگاه کامل ۲۵۰ تومان
بدون پیش قسط به اقساط ماهیانه ۵۰ تومان بپردازید
بوسیله تلفن سفارش دهید دستگاه در مدت ۴ ساعت نصب و تحویل میشود.
شرکت بکد الکتریک تلفنهای ۷۷۲۰۰۸ - ۶۲۴۴۱۴
فروش درکلیه فروشگاههای لوازم برقی والکتریکی ها برای اخذ نمایندگی فروش باتلفن شرکت تماس بگیرید

فقط در
نمایشگاه اتومبیل امیر
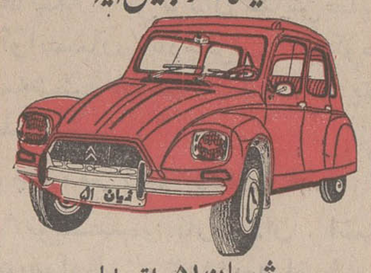
ژیان ۵۱ اقساط
باتثبیت وزارت اقتصاد وامتیازات زیر
رنگ متالیک، رینگ ورشو فندک اتوماتیک ویکدست
تودوزی کالی مجاناً به خریدار محترم تقدیم میشود
اسپهای شاه میدان محمدرضاشاه تلفنهای ۹۵۹۶۶۶ ۹۵۰۰۹۰

صدور بیمه نامه فوری
برای مسافران تعطیلات
نوروزی
کانون جهانگردی واتومبیل کلوب
شاهنشاهی ایران
خیابان ورزش (شمال پارک شهر) شماره ۳۷

تلفنهای جدید
دکتر مهندس حمید لاری زاده وهمکاران
آرشیتکت - شهرساز
عضو آکادمی سلطنتی معماری بریتانیا
۸۲۱۱۸۵ - ۸۳۱۲۹۷

نیازمندیهای شما

اگهی تلفنی در صفحه نیازمندیها

باتلفن‌های: ۳۱۱۲۲۰ ۳۱۱۲۲۴ ۳۱۱۲۲۹ ۳۱۱۲۳۱ ۳۱۱۲۲۷ ۳۱۱۲۳۰

قبول میشود

معاملات پول

پول موجود ارزان شد

درمقابل اتومبیل ـ تلفن و خانه با ارزانترین بهره و شرایط سهل فورا وام داده میشود

۴۹۰۵۰
۴۵۰۵۷

خیابان حافظ جب پارک‌هتل پلاک ۱۹۴ موسسه تعاون

پول با سود بانکی ۹۲۸۴۶۳

پول نومای دو شاهی همیشه موجود ۸۲۸۰۹۰

از یك میلیون ریال ببالا موجود پاکپور ۶۶۶۲۶۳ و ۶۶۴۶۱۸

فلك وام میدهد

درمقابر سیع برنده فلکهورا وام میدهد تلفن ۷۶۵۷۴۵

پول۵ر۱ شاهی۱۲۴۸۷۳

پول سود ۱۰٪۶۶۲۰۲۰

پول شرطی با سود بانکی موجود ۸۲۲۶۵۹ و ۸۳۷۶۸۴

پول‌شرطی با سود‌بانکی موجود ۶۲۰۴۹۲

خانه پول ـ فرح شمالی مرکز معاملات پول تهران۷۷۱۲۸۸

وام فوری در مقابل اتومبیل‌و تلفن۶۶۶۶۶۵

مورد نیاز

پول نیازمندیم ۸۲۶۲۳۰

پول‌شرطی ۱۵٪نیازمندیم ۹۲۰۸۲۹

قبوض

موسسه تك

صددرصد قبوض فرش ـ طلا ـ جواهر بانک کارگشائی را خریدار است و بمازاد ارزیابی قبوض شماوام میدهد خیابان شاه روبروی‌بانکبیمه بازرگانان تلفن ۴۵۱۶۸ و ۶۶۴۵۹ ۱ـ۲۲ آـ ۸۰

اوراق قرضه ۷ ساله فوری‌خریداریم۶۲۰۴۹۲

قبوض ۷ ساله‌عباس‌اباد بدون کارمزد خریدار پاکپور ۶۶۰۲۰۰ ـ ۶۶۶۲۶۳ و ۶۶۴۶۱۸

فرشهائی که در بانك کارشناسی است ۳۰ در صد گران شده ارزان نفروشید اردهالی اول بازار کفاشها سرای مهدیه تلفن ۲۳۴۸۲

قبوض عباس‌اباد خریداریم ۹۲۰۸۲۹

استخدام

به یکنفر اشپز . سه نفر گارسون چهار نفر پیشخدمت و دو نفر برای ایدارخانه با تجربه ورقه معایبه داشته و خدمت وظیفه انجام‌داده باشد نیازمندیم ادرس خیابان قدیم شمیران ـ بالاتر از حسینیه ارشاد ـ خیابان میرداماد بعد از میدان محسنی ـ چلوکبابی مولائی مراجعه شود.

بدوسیزه و یا بانوی که اشنا بربان انگلیسی و ماشین نویسی باشد و از عهده‌تبیغ یدموسسه برآید نیازمندیم تلفن ۶۶۱۹۶۹ ـ ۶۶۷۷۸۳

یکنفر جوان مجرد با پاشتن دوچرخه نو و ضامن ومعافی با ۳۰۰۰ ریال حقوق ماهیانه مورد نیازاست ۳۱۰۱۶۸ آـ ۹۷

استخدام مترور شرکت ساسر برای کارگاه‌سد رضاشاه‌کبیر نزدیك مسجد سلیمان احتیاج به‌یك نفر مترور مجرب که‌بزبان فرانسه و یا انگلیسی اشنائی کافی داشته باشد اولویت داوطلبانی که سابقه‌کار نقشه‌کشی و طراحی هم داشته باشند اولویت خواهندداشت.علاقمندان همه روزه یا بدفتر استخدام کارگاه سدویا به دفتر شرکت ساسر دراهواز خیابان کیکاوس شماره ۶۲ و یا بعد از ظهرها بدفتر شرکت‌در تهران‌خیابان اراك‌شماره ۳۸ مراجعه فرمایند .

زن‌وشوهر برای اشپزی وپیشخدمتی منزل مورد نیازاست تلفن ۳۱۱۹۲۰

استخدام آرایشگر

به دوشیزه یابانوی که از عهده میزانپلی موی سر بطور کامل براید وحداقل ۵ سال سابقه کار داشته باشدنیازمندیم با تلفن ۶۶۴۹۸۱ تماس بگیرید.
۱ـ۲ آـ۱ ۶

بیك بانو یا دوشیزه که‌صبحها بامور خانه داری وعصرها در مطب انجام وظیفه نماید شبانه روزی نیازمندیم خیابان جامی چهارراه آقا شیخ هادی طبقه فوقانی بانك بیمه بازرگانان به مطب مراجعه نمایند .
آـ ۱۳۰۳۵

به خانه شاگرد کهسن‌نیازمندیم شاهرضا جنب سینماپلازا شماره ۱۱۸ آـ ۱۰۱

کار و آموزش

۲۵نفر علاقمند به کار رادیو ، تلویزیون ، نقشه‌کشی ، برق فشارقوی و ۲۰ نفرعلاقمند به ماشین نویسی پس از یکدوره کوتاه‌آموزش به کار مشغول میشوند پهلوی نبش بهرامی تلفن ۴۹۴۹۴
۱ـ۲۱ آـ ۱۰۴

SITUATION VACANT BERLIMED IRAN AG requires a cashier with the following specifications: 1) Good command of English and Farsi 2) Knowledge of Accounting 3) Military service completed / exempted 4) Age under 30 years Please call 781583 (ext. 28)

به‌تعدادی فروشنده‌سیار باحقوق و پورسانتاژ نیازمندیم تلفن ۶۲۷۹۲۳ و ۶۲۶۵۷۹

به تعدادی دوشیزه یابانو که بفن ماشین نویسی آشنائی داشته باشند نیازمندیم‌تلفن ۱۲۶۵۷۹ و ۶۲۷۹۲۳

بدونفر بانوی تلفنچی که بفن ماشین‌نویسی آشنائی‌داشته باشند نیازمندیم تلفن ۴۵۱۶۸
۱ـ۵ آـ ۱۰۳

شریک

بیك شریك جهت توسعه کار ابرومند و پر درامدی در بهترین نقطه‌تهران احتیاج‌است تلفن ۸۲۳۲۸۸ ـ ۱ الی ۳ بعد از ظهر
۱ـ۵ آـ ۱۲۹۴۶

جویای کار

مترجم آلمانی آماده کار برای بعدازظهرهاتلفن۳۱۱۲۳۱ راهنمای ۱۲۲۱ اطلاعات .
آـ ۵۱

پیشخدمت با تجربه

سن ۳۳ ساله سواد حدودششم ابتدائی ماهانه چهار صدتومان بغیر از منازل جویای کاربتفن ۳۱۱۲۳۱ راهنمای شماره ۱ مراجعه فرمایند .
۱ـ۲ آـ ۴۷

ماشین‌نویس ورزیده جوانی جوانی دیپلمه و باسابقه‌هفته‌ای ۲۵ ساعت صبح و عصر آماده کار راهنمای ۱۲۱۹ روزنامه اطلاعات تلفن ۳۱۱۲۳۱
آـ ۳۶۲۱۹

مهندس برق ورزیده

با دو سال تجربه اماده‌کارهای فنی ـ مدیری ـ تجاری تلفن ۳۹۳۸۲۵ ـ ۳۱۸۱۶۸
۱ـ۵

آموزشگاهها

آموزشگاه ماشین‌نویسی

بیژن

همتا ندارد میتوانید امتحان کنید میدان ژاله جنب‌پمپ‌بنزین
آـ ۱۲۶۱۹

کلاس رقص

آموزشگاه رقص الیس

جنوب شرقی میدان ۲۴ اسفند

تعلیم گیتار اکاردئون پیانو ارگ در منزل خودتان توسط استاد با سابقه تلفن ۱۶۲۳۵۸
آـ ۱۲۹۱۶

تعلیم رانندگی

هنرستان فنی پرستو

مرکز اموزش صحیح رانندگی مکانیکی ترافیک‌مجهز‌به‌مهمیر ومدرنترین وسایل اموزش با مربیان ورزیده و بدون اتلاف وقت با هزینه‌کم شانی‌چهارراه گمرک شاهپور تلفن ۲۳۹۱۶

تدریس خصوصی

تدریس خصوصی

فیزیك ـ شیمی ـ ریاضیات ادبیات وسیله دانشجویان دانشگاه تهران امور دانشجوئی دانشگاه تهران تلفن ۴۷۰۶۷

فقط ساعتی ۱۵ تومان

تدریس خصوصی در تعطیلات عید توسط دانشجوی دانشکده فنی ۲۹۲۲۷
آـ ۱۳۰۴۵

ریاضیات فیزیك شیمی

مکانیك ـ متفرقه دبیرستانی توسط ناصری دبیر ریاضی .
۷۵۵۳۸۹
۱ـ۳ ا ـ ۱۳۰۳۸

بانسیون

بانسیون دخترانه ۶۲۷۸۶۹

بانسیون

چند نفر دوشیزه در یک خانواده ایرانی در نیویورک بانسیون میشود با نشانی ذیل مکاتبه کنید :
Pension 152-08 85 Dr Ja maica new york 11432
۱ـ۵ آـ ۸۷۲۸۴

چك شماره ۱۰۳۵۲۱ ـ بانکملی ناصرخسرو بحوالبکرد حامل و شماره حساب ۱۵۳۹ سررسید ۲۷ر۱۲ر۵۱ بمبلغ‌پنجاه هزار ریال مفقود شده و از درجه اعتبار ساقط است .
آـ ۵۳

تلفن‌های مورد نیاز

تلفنخانه‌موسسه‌اطلاعات
۳۱۱۰۷۱ ـ ۸۰
۳۱۲۴۰۱ ـ ۸

(آگهیها ومجلات)
۳۱۱۰۸۱ ـ ۹

سردبیر روزنامه اطلاعات ۳۱۱۲۱۰

سرویس اجتماعی و سیاسی ۳۱۱۲۱۱

سرویس اقتصادی ۳۱۲۴۰۹

سرویس حوادث ۳۱۱۲۱۲

سازمان شهرستانهای موسسه اطلاعات ۳۱۱۲۰۱ ـ ۳

آرشیو وکتابخانه موسسه اطلاعات ۳۱۱۲۱۹

مجلات (سردبیر گل) ۳۱۱۲۲۸

اطلاعات هفتگی ۳۱۱۲۰۴

اطلاعات بانوان ۳۱۱۲۰۰

اطلاعات جوانان ۳۱۱۲۰۵

دنیای ورزش ۳۱۲۴۱۲

اطلاعات دختران و پسران ۳۱۱۲۳۶

آگهیهای موسسه اطلاعات ۳۱۱۲۳۱ ـ ۳۱۱۲۱۳

آگهی‌های‌سینمائی ۳۱۱۲۱۶

آگهی های فرهنگی ۳۱۱۲۲۶

سازمان تنظیم آگهیهای اطلاعات ۳۱۱۲۱۵ ـ ۳۱۱۲۱۴ ـ ۳۱۱۲۳۵ ـ ۳۱۱۲۰۹ ـ ۳۱۱۲۳۴

آگهی‌های مجلات ۳۱۱۲۲۳

آگهیهای تهران جورنال وژورنال دوتهران ۳۱۱۲۳۸

آگهیهای شهرستانهای اطلاعات ۳۱۱۲۲۱

سازمان نیازمندیهای موسسه اطلاعات ۳۱۱۲۲۴ ـ ۳۱۱۲۲۰ ـ ۳۱۱۲۲۷ ـ ۳۱۱۲۳۰ ـ ۳۱۱۲۲۹ ـ ۲۱۲۴۱۳

سازمان‌وصول اطلاعات ۳۱۱۲۰۷

ابونمان ژورنال دو تهران ۳۱۱۲۱۷

ابونمان تهران جورنال ۳۱۱۲۱۸

شعب چهارده گانه اطلاعات درتهران

شعبه فردوسی ۳۱۱۲۰۶
شعبه بهار ۷۵۲۹۳۷
شعبه ایزنهاور ۹۷۵۰۴۳
شعبه شهناز ۳۱۸۶۷۰
شعبه نریا ۷۵۰۵۷۱
شعبه امین‌حضور ۳۵۰۶۰۲
شبه لاله‌زار ۳۱۲۴۱۱
شعبه مخصوص ۹۵۱۰۸۲
شعبه شاهپور ۵۳۵۹۱۹
شعبه سلسبیل ۹۵۴۷۲۸

فرودگاه مهرآباد (هواپیمای کشوری) ۴۳۰۱۴ ـ ۴۳۰۱۳

تلفنخانه هواپیمای کشوری (شهر) ۶۶۶۱۴۱

تلفنخانه هواپیمائی‌ملی (هما) ۶۶۰۰۱۱

اطلاعات هواپیمائی ملی ۹۱۱۱

رزرو بلیط هواپیمائی ملی ۸۲۴۶۰۰ ـ ۴

اطلاعات هواپیمائی ملی ۴۳۶۱۴

اطلاعات راه آهن
۵۳۱۰۵۱ ـ ۵۳۰۹۹۳

تلفنخانه راه‌آهن
۲۵۱۲۱ ـ ۷
۵۳۰۹۹۴ ـ ۷

آتش نشانی مرکز ۴۴۴۴۳ ـ ۴۴۴۴۴
ایستگاه شهباز ۳۵۵۵۵۲ ـ ۳۵۵۵۵۱
ایستگاه مولوی ۵۳۵۵۵۲ ـ ۵۳۵۵۵۱
ایستگاه بازار ۵۳۵۲۴۴ ـ ۵۳۲۰۲۰
ایستگاه شهناز (هوزیه) ۷۶۵۳۰۰ ـ ۷۶۴۴۴۴
ایستگاه عباسی خیابان‌ایران پیما ۹۵۵۵۵۲ ـ ۹۵۵۵۵۱
ایستگاه شمیران (قلهک) ۸۷۱۱۷۲ ـ ۸۷۱۱۷۱

تلفنخانه آتش نشانی ۶۶۲۲۷۱ ـ ۴۳۰۷۴

بیمارستانها

بیمارستان پهلوی

ایزنهاور برسیده به چهارراه نواب تلفنهای ۴۲۰۹۷ ـ ۶۶۱۷۵۱ ـ ۴۲۸۴۲ ـ ۶۶۱۶۶۹ ـ ۴۵۹۸۷ ـ ۴۲۹۷۴

بیمارستان امیراعلم

سعدی شمالی جنب پمپ بنزین تلفنهای ۷ـ ۳۰۹۰۵ ـ ۳۰۴۱۵۵

بیمارستان سینا

خیابان سپه نرسیده به چهارراه حسن‌اباد تلفن های ۴۴۷۵۱ ـ ۴۲۰۹۶

بیمارستان فرح پهلوی (مادر) خیابان مولوی چهارراه مولوی تلفنهای ۲۷۱۶۲ـ ۵۳۸۸۸۸ ـ ۲۷۱۶۳ ـ ۵۳۴۹۴۹

بیمارستان رضا پهلوی

خیابان شمیران پل تجریش تلفنهای۳ـ ۸۷۰۰۲۱ـ۸۷۰۰۹۳

بیمارستان رضاشاه‌کبیر (نمونه)

خیابان آرامگاه سه راه قم تلفنهای ۵۹۹۰۹۷ ـ ۵۳۹۹۰۹ـ ۵۳۹۸۲۱

بیمارستان شوروی

خیابان ابان شمالی تلفنهای ۶۶۴۱۷۳ ـ ۶۶۸۳۹۵

بیمارستان کودك تخت جمشید

خیابان‌تخت‌جمشید چهارراه پهلوی تلفنهای ۶۶۴۸۳۹ ـ ۶۶۴۶۶۹

بیمارستان راه‌آهن تلفن های۵۳۵۵۰۰ـ۲۵۱۲۱ـ ۲۰۱۹۲

بیمارستان زنان

خیابان شاهرضا پیچ‌سمیران تلفنهای۷۵۶۱۳۰ ـ۲ـ۷۵۶۱۲۱ ـ ۷۶۳۳۶۵ ـ ۷۵۶۱۲۴

بیمارستان کودك‌مسعودی

خیابان عباسی‌چهارراه‌عباسی تلفنهای ۹۵۶۱۲۱

بیمارستان روانی رازی

امین‌اباد تلفنهای ۵ـ۵۹۱۶۲۱

بیمارستان روانی رازی

میدا ن‌شاهپور (خیابان شاهپور) تلفنهای ۲۳۰۹۰ ـ ۵۳۳۹۴۸

بیمارستان لقمان‌الدوله (بهار)

خیابان بهار بالاتر از انجمن دوشیزگان و بانوان تلفن های ۸۲۰۴۷۳ ـ ۸۲۰۷۷۶

بیمارستان چهرازی

خیابان پهلوی نرسیده به پا غ‌وحش تلفنهای ۸۹۲۲۳۳ـ ۸۹۲۰۴۲

بیمارستان مفرح

نازی‌اباد تلفنهای ۲۳۱۰۸ ۳ـ ۲۷۱۶۲

بیمارستان فارابی

خیابان‌قزوین چهارراه‌قزوین تلفن ۲ ـ ۹۵۰۰۲۱

بیمارستان نیروی‌هوائی

فرح‌اباد ژاله جنب ستاد تلفن ۵ ـ ۷۹۲۶۶۱

بیمارستان ازگل

ازگل تلفن ۸۸۱۱۵۴

بیمارستان سرخه حصار

سرخه حصارتلفن ۸۸۱۲۶۶

بیمارستان خزانه

خیابان خزانه فلکه دوم‌تلفن ۲۵۱۶۱

بیمارستان ژاندارمری

خیابان پهلوی بالاتر ازمیدان ونک تلفن ۸۹۰۰۹۶

بیمارستان فیروزگر

خیابان‌ابان تلفن ۲ـ۴۹۷۹۱ ـ ۴۶۷۶۱ ـ ۶۶۰۵۸۴

بیمارستان جرجانی

اول خیابان تهران‌نو تلفن ۷۶۲۰۵۶ ـ ۷۶۵۲۵۶

درمانگاه به‌فر

جاده تهران‌نو ایستگاه پل تلفن‌های ۷۹۶۶۱۱ ـ۷۹۳۹۴۸

و پنج شهریور

جاده تهران‌نو ایستگاه پل تلفن‌های ۸۹۷۴۰ ـ ۷۹۸۷۸

بهداری نیاوران

خیابان نیاوران تلفن ۸۸۰۷۸۷

بیمارستان شماره یك ارتش

خیابان پهلوی چهارراه‌عباس آباد تلفنهای ۶ـ ۶۶۰۲۹۴ ـ ۶۶۶۰۹۴

درمانگاه‌ارتش ۶۶۸۳۶۲
بیمارستان شماره ۲ ارتش ۷۵۶۶۵۹

بیمارستان شماره ۳ ارتش ۷۶۰۰۶۲

بیمارستان ۵۰۵ ارتش ۷۶۰۰۶۲

بیمارستان شهربانی

خیابان بهار روبروی انجمن دوشیزگان و بانوان تلفن های ۷۵۱۰۰۰ ـ ۷۵۶۹۹۱

بیمارستان کمك‌شماره۱۵

خیابان پهلوی دو راهی یوسف آباد تلفن ۶ـ ۶۲۷۰۰۵

بیمارستان شماره۳کمك

خیابان سنائی میدان سنائی تلفن ۶۶۶۸۸۲

برنامه حرکت قطارهای مسافربری

برنامه حرکت و شنبه هر هفته

د ـ خط شمال

۱ ـ قطارسریع‌السیر شمال

حرکت از تهران ساعت ۲۱ر۳۰
روزهای یکشنبه ـ سه‌شنبه ـ پنجشنبه و جمعه هر هفته
ورود به گرگان ساعت۹ر۳۵ روز بعد
مراجعت از گرگان ساعت ۱۷ر۳۵
ورود به تهران ساعت۶ر۴۰ روز بعد

۲ ـ قطار عادی شمال

حرکت از تهران ساعت ۷ر۳۵
روزهای شنبه ـ دوشنبه و چهارشنبه هر هفته
ورود به‌گرگان‌ساعت ۱۹ر۱۰ همان روز
مراجعت از گرگان ساعت ۷ر۱۰ روز بعد
ورود به تهران ساعت ۱۹ همان روز

۳ ـ قطار فوق‌العاده شمال

حرکت از تهران ساعت ۷ر۳۵
روزهای یکشنبه ـ سه‌شنبه ـ پنجشنبه و جمعه هر هفته
ورود به‌شاهی ساعت۱۴ر۲۰ همان روز
مراجعت از شاهی ساعت ۱۵ر۳۰
ورود به تهران ساعت ۲۲ر۴ همان روز

ه ـ خط جنوب شرق

حرکت از تهران ساعت ۱۵ روزهای دوشنبه و جمعه
ورود به بافق ساعت ۱۰روز بعد
مراجعت از بافق ساعت۱۶ ورود به تهران ساعت ۱۱ روز بعد

قطار های فوق‌العاده و عادی مسافربری در ایام نوروزی ۱۳۵۰ ـ۱۳۵۱

الف ـ خط جنوب

۱ ـ قطار عادی

حرکت از تهران ساعت ۱۱ر۱۰
ورودبه خرمشهر ۷ر۲۵ روز بعد
مراجعت از خرمشهر ساعت ۱۰ر۳۵
ورود به تهران ساعت ۶ر۳۰ روز بعد

۲ ـ قطار سریع‌السیر

حرکت از تهران ساعت ۱۴ر۴۵
ورودبه خرمشهر ۹ر۳۵ روز بعد
مراجعت از خرمشهر ساعت ۱۴ر۴۵
ورود به تهران ساعت۷ر۷۵ روز بعد

۳ ـ قطار فوق‌العاده اول

حرکت از تهران ساعت ۱۴ر۳۰
ورود به خرمشهر ساعت ۸ر۱۵ روز بعد
مراجعت از خرمشهر ساعت ۱۲ر۳۰
ورود به تهران ساعت۷روز بعد

۴ ـ قطار فوق‌العاده دوم

حرکت از تهران ساعت ۱۷ر۳۰
ورود به خرمشهر ساعت ۱۲ روز بعد
مراجعت از خرمشهر ساعت ۱۶
ورود به تهران ساعت ۹ر۲۰ روز بعد

۵ـ قطارفوق‌العاده سوم

حرکت از تهران ساعت ۱۹ر۵۰
ورود به‌اهوازساعت ۱۲ر۱۰ روز بعد
مراجعت از اهواز ساعت ۲۰ر۳۰
ورودبه تهران ساعت۱۲ر۴۵ روز بعد

۶ ـ قطار فوق‌العاده چهارم

حرکت از تهران ساعت ۲۱ر۱۰
ورود به اهواز ساعت ۱۳ر۳۰ روز بعد
مراجعت از اهواز ساعت ۲۱ر۴۵
ورود بتهران ساعت۱۴ر۲۵ روز بعد

ب ـ خط خراسان

۱ ـ قطار عادی

حرکت از تهران ساعت ۱۲ر۴۰
ورود به مشهد ساعت ۷ر۳۵ روز بعد
مراجعت از مشهد ساعت ۱۱ر۳۰
ورود به تهران ساعت ۷روز بعد

۲ ـ قطار سریع‌السیر

حرکت از تهران ساعت ۱۸ر۲۵
ورود به مشهدساعت ۱۰روز بعد
مراجعت از مشهد ساعت ۱۷ر۰۵
ورود به تهران ساعت ۸ر۰۵ روز بعد

۳ قطار فوق‌العاده‌اول

حرکت از تهران ساعت ۱۵ر۴۰
ورود به مشهد ساعت ۱۳ روز بعد
مراجعت از مشهد ساعت ۱۴
ورود به تهران ساعت۷ر۲۰ روز بعد

۴ ـ قطار فوق‌العاده دوم

حرکت از تهران ساعت ۱۷ ورود به مشهد ساعت ۹ر۱۰ روز بعد
مراجعت از مشهد ساعت ۱۸ر۲۰
ورود بتهران‌ساعت ۱۰ر۰۵ روز بعد

۵ ـ قطار فوق‌العاده سوم

حرکت از تهران ساعت ۱۹ر۴۰
ورود به‌مشهد ساعت۱۲ر۱۵ روز بعد
مراجعت از مشهد ساعت ۱۱ر۳۰
ورود به تهران ساعت۷روز بعد

۲ ـ قطار سریع‌السیر

حرکت از تهران ساعت ۱۸ر۲۵
ورود به مشهدساعت ۱۰روز بعد
مراجعت از مشهد ساعت ۱۷ر۰۵
ورود به تهران ساعت ۸ر۰۵ روز بعد

۳ قطار فوق‌العاده‌اول

حرکت از تهران ساعت ۱۵ر۴۰
ورود به مشهد ساعت ۱۳ روز بعد
مراجعت از مشهد ساعت ۱۴
ورود به تهران ساعت۷ر۲۰ روز بعد

۴ ـ قطار فوق‌العاده دوم

حرکت از تهران ساعت ۱۷ ورود به مشهد ساعت ۹ر۱۰ روز بعد
مراجعت از مشهد ساعت ۱۳ر۳۰
ورود بتهران‌ساعت ۱۰ر۰۵ روز بعد

۵ ـ قطار فوق‌العاده سوم

حرکت از تهران ساعت ۱۹ر۴۰
ورود به‌مشهد ساعت۱۲ر۱۵ روز بعد
مراجعت از مشهد ساعت ۱۱ر۳۰
ورود به تهران ساعت۷روز بعد

۲ ـ قطار سریع‌السیر

حرکت از تهران ساعت ۱۸ر۲۵
ورود به مشهدساعت ۱۰روز بعد
مراجعت از مشهد ساعت ۱۷ر۰۵
ورود به تهران ساعت ۸ر۰۵ روز بعد

۳ قطار فوق‌العاده‌اول

حرکت از تهران ساعت ۱۵ر۴۰
ورود به مشهد ساعت ۱۳ روز بعد
مراجعت از مشهد ساعت ۱۴
ورود به تهران ساعت۷ر۲۰ روز بعد

۴ ـ قطار فوق‌العاده دوم

حرکت از تهران ساعت ۱۷ ورود به مشهد ساعت ۹ر۱۰ روز بعد
مراجعت از مشهد ساعت ۱۳ر۳۰
ورود بتهران‌ساعت ۱۰ر۰۵ روز بعد

۵ ـ قطار فوق‌العاده سوم

حرکت از تهران ساعت ۱۹ر۴۰
ورود به‌مشهد ساعت۱۲ر۱۵ روز بعد
مراجعت از مشهد ساعت ۱۱ر۳۰
ورود به تهران ساعت۷روز بعد

گاز

پرس گاز
گازوسرویس
غرب خیابان پهلوی ۹۶۳۰۲۱ الی ۹۶۳۰۲۵
شرق خیابان پهلوی ۸۲۲۰۲۵ الی ۸۲۲۰۲۱ ۸۴۰۰۳۵ الی ۸۴۰۰۳۱
از ۷ صبح تا ۱۰ شب
تلفن مخصوص تعمیرات ۸۲۶۲۴۰

ایران گاز
پخش گاز ۸۲۷۱۳۱
تعمیرات ۸۲۳۰۵۱ـ۵۳
قبول سفارش همه روزه از ۷ صبح الی ۱۱ شب
نمایندگی مرکزی خیابان شاهرضا شماره ۳۴۰

ارساگاز ۸۲۴۰۲۱

شرکت بوتان
BUTANE بوتان
پخش گاز ۴۵۳۰۵۱
سرویس ۳۱۳۱۲۱
صدور کارت و تغییر آدرس ۳۱۳۱۲۱
فست فروش ۳۰۴۷۱۱
قبول سفارشات گاز از ۷ صبح الی ۹ شب

آگهیهای متفرقه

سالن چلوکباب سوپر کاخ

با عرض تبریك و تقدیم هدیه نوروزی در ایام نوروز باناهار و شام آماده پذیرایست سالن رزرو برای میهمانیهای خصوصی‌بدون‌تفاوت‌قیمت همیسه دایراست خیابان کاخ کمی بالاتر از شاه تلفن رزرو ۶۶۱۹۶۹ ـ ۶۶۷۷۸۳

دستگاه فتوکپی‌با محل‌واگذار با شریک میشود خیابان خیام روبروی‌وزارت‌اقتصاد‌آموزشگاه اخباری تلفن ۲۵۸۲۱

مشاور طراحی ومعماری‌داخلی

طرح و نظارت دکوراسیون داخلی منزل و محل کار ـ غرفه نمایشگاه، فروشگاه رستوران و سایر اماکن عمومی تلفن۴۱۵۲۳عصرها

داروخانه‌ها

داروخانه مهران

خیابان شیروخورشید چهارراه استخر تلفن ۹۵۴۰۰۷

مؤسسات وپیمانکاران نقاشی

شرکت کنی‌تکس ایران خیابان آریامهر شماره ۲۸۱ بعده‌ای پیمانکار اجرائی‌که مسئولیت انجام کارها را بصورت پیمانی درتهران وشهرستانها بعهده بگیرند احتیاج دارد .
ازعلاقمندان تقاضا میشود باتلفن : ۶۳۷۱۴۹ یا صندوق پستی ۱۴۵۳ـ ۱۴ تهران‌بااین‌شرکت تماس حاصل فرمایند .

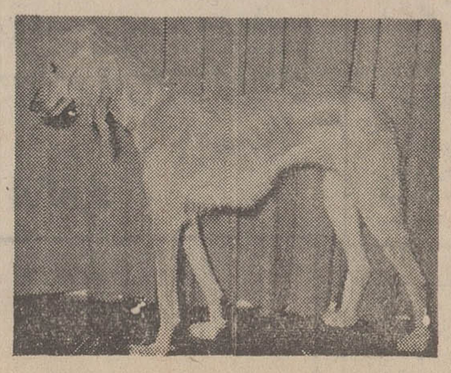

عکس بالاسگی است که‌در تاریخ ۲۸ اسفندماه از منزل خارج و دیگر بازنگشته است هرکس‌از وی اطلاعی دارد تقاضا میشود بتلفن ۷۷۱۳۹۹ اطلاع داده‌و ده‌هزار ریال مژدگانی دریافت نماید

HOECHST

IRAN HOECHST AG
HOECHST INDUSTRIE AG
have vacancies for two highly-qualified
SENIOR ACCOUNTANTS
Good knowledge of the German or English language essential.
Please address your application to P.O.B. 2184.

استخدام

به‌چند نفر دوشیزه یا بانو با تحصیلات کافی وظاهری آراسته سن در حدود ۲۵ سال برای امر فروش‌درداخل موسسه‌و مسافرت‌به شهرستانها فقط با حقوق ماهیانه مکفی و بدون پورسانتاژ نیازمندیم متقاضیان بین ساعات ۱۲ تا ۱ بعد از ظهر به موسسه آی‌ـبی‌ـاس خیابان پهلوی جنب سینما امپایرساختمان آی‌ـبی‌ـاس مراجعه‌نمایند

ایران استخدام میکند

۱ ـ مهندس برق با داشتن سابقه کارو آشنائی به زبان انگلیسی .
۲ ـ اپراتور ماشین‌های آی.بی.ام‌مدل۲۰ـ۳۶۰ باداشتن تحصیلات حدود دیپلم متوسطه حداقل یك سال سابقه کار .
آدرس ـ کیلو متر۱۲ جاده کرج تلفن ۹۶۲۰۳۱

برنامه سینماها

★ آفتاب سرخ ـ رنگی ـ چارلز برونسون ـ آلن‌دلون
شهر فرنگ (۶۲۷۶۲۸) ۱۵ر۱۱ـ۳ـ۱۵ر۵ـ۳۰ر۷ـ۹ر۴۵

★ آزادی ـ رنگی ـ ۷۰میلیمتری ـ استریوفونیك
آتلانتیك (۶۲۷۱۷۱) ۹ـ۱۲ـ۱۵ر۳ـ۳۰ر۶ـ۹ر۴۵

★ مردی در میان مردان ـ رنگی ـ پل‌نیومن
رادیوسیتی (۶۱۳۲۶۹) ۱۵ر۱۱ـ۳۰ر۳ـ۳۰ر۵ـ۳۰ر۷ـ۹ر۴۵

★ مش ـ رنگی ـ دانالد سوترلند ـ الیوت‌گولد
دیاموند (۸۲۸۴۰۰) ۱۵ر۱۱ـ۳ـ۱۵ر۵ـ۳۰ر۷ـ۹ر۴۵

★ داستان وست‌ساید ـ رنگی ـ ناتالی‌وود ـ جرج‌چاکریس
شهرقصه (۶۲۷۲۹۰) ۱۱ـ۳۰ر۲ـ۵ـ۳۰ر۷ـ۱۰

★ شکست ـ رنگی ـ عمرشریف ـ ژان‌پل‌بلموندو
امپایر (۶۲۳۹۴۲) ۱۱ـ۱ـ۳ـ۱۵ر۵ـ۳۰ر۷ـ۹ر۴۵

★ الماس هاابدی‌اند ـ رنگی ـ شون کانری
گلدن‌سیتی (۴۳۳۲۰) ۹ـ۱۱ـ۱۵ر۱ـ۳ر۱۰ـ۳۰ر۷ـ۴۵ر۱۰
متروپل (۳۱۹۴۱۰) ۱۰ـ۱۲ـ۱۵ر۲ـ۱۵ر۴ـ۳۰ر۶ـ۴۵ر۸
رویال (۴۹۷۸۵) ۹ـ۱۵ر۱۱ـ۳۰ر۱ـ۴۵ر۳ـ۶ـ۱۵ر۸
سانترال (۹۲۸۶۸۶) ۱۵ر۱۰ـ۳۰ر۱۲ـ۴۵ر۲ـ۵ـ۱۵ر۷ـ۳۰ر۹

★ شکار در شهر ـ رنگی ـ کلینت‌استیوود
مولن‌روژ (۷۵۲۹۲۹) ۱۵ر۱۱ـ۳۰ر۳ـ۳۰ر۵ـ۳۰ر۷ـ۳۰ر۹

★ روی درخت نارون ـ رنگی ـ لوئی دوفونس
پولیدور (۴۲۶۳۱) ۱۵ر۱۱ـ۳۰ر۳ـ۳۰ر۵ـ۳۰ر۷ـ۴۵ر۹

★ فرودگاه ـ رنگی ـ برت‌لنکستر ـ دین‌مارتین
ب. ب. (۸۲۹۶۴۱) ۱۰ـ۱۲ـ۲ـ۴ـ۶ـ۸ـ۱۰

★ قصه میمون زرنگ ـ رنگی ـ کورت راسل
سینه‌موند (۴۷۳۲۲) ۱۱ ـ ۳ ـ ۵ ـ ۷ ـ ۹

★ مزدوران ـ رنگی ـ جیم‌براون ـ رودتایلور
پردیس (۳۰۴۲۵۹) ۹ـ۱۱ـ۱ـ۳ـ۵ـ۷ـ۹

★ مهدی مشگی وشلوارك داغ ـ ناصر ملك‌مطیعی
اونیورسال (۹۲۶۹۵۳) ۱۱ـ۳ـ۵ـ۱۵ر۷ـ۹ر۳۰
پاسیفیك (۷۵۳۳۱۱) ۱۵ر۱۱ ـ ۱ر۱۵ ـ ۳ر۳۰ ـ ۵ر۳۰ ـ ۷ـ۹ر۳۰
ایران (۳۱۶۳۵۴) ۳۰ر۱۰ـ۲ر۳۰ـ۴ر۳۰ـ۶ر۳۰ـ۸ر۳۰
موباکو (۷۹۵۵۷۶) ۹ـ۱۱ـ۱ـ۳ـ۵ـ۷ـ۹
مراد (۷۵۳۳۸۲) ۹ـ۱۱ـ۱ـ۳ـ۵ـ۷ـ۹
سابینا (۳۵۲۴۴۲) ۱۰ـ۱۲ـ۲ـ۴ـ۶ـ۸
تیسفون (۹۵۸۸۸۲) ۳۰ر۱۰ـ۲ر۳۰ـ۴ر۳۰ـ۶ر۳۰ـ۸ر۳۰
داریوش (۲۶۲۶۵) ۹ـ۱۱ـ۱ـ۳ـ۵ـ۷ـ۹
پرسپولیس (۵۸۱۰۸۳) ۸ـ۱۰ـ۱۲ـ۲ـ۴ـ۶ـ۸
کارون (۹۵۵۱۶۰) ۱۰ـ۱۲ـ۲ر۳۰ـ۴ر۳۰ـ۶ر۳۰ـ۸ر۳۰
دریا (۷۹ ۷۴۶) ۱۰ـ۱۲ـ۲ـ۴ـ۶ـ۸ر۱۵
مونت‌کارلو (۷۹۷۴۱) ۳۰ر۱۰ـ۲ر۳۰ـ۴ر۳۰ـ۶ر۴۵ـ۹ر۶
آستارا (۸۷۴۰۲۲) ۳۰ر۱۰ـ۲ر۳۰ـ۴ر۳۰ـ۶ر۳۰ـ۸ر۳۰

★ دو جنك چه‌کردی بابا ـ رنگی ـ جیمز کابرن
تخت‌جمشید (۴۲۵۰۰) ۱۱ـ۴۵ر۲ـ۵ـ۱۵ر۷ـ۹ر۳۰

★ یك اصفهانی در نیویورك ـ وحدت ـ ارحام‌صدر
کاپری (۴۸۴۰۱) ۱۱ـ۳ـ۵ـ۷ـ۹
سیلورسیتی (۸۶۱۲۰۵) ۳۰ر۱۰ـ۲ر۳۰ـ۴ر۳۰ـ۶ر۳۰ـ۸ر
نیاگارا (۶۶۵۳۰۷) ۱۱ـ ۱ـ ۳ـ ۵ـ ۷ـ ۹ر۱۰
اروپا (۳۰۳۱۷۶) ۱۰ـ۱۵ر۱۲ـ۳۰ر۲ـ۴۵ر۴ـ۷ـ۹ر۱۰
میامی (۷۵۴۳۲۹) ۱۱ـ ۱ـ ۳ـ ۵ـ ۷ـ ۹ر۱۰
الوند (۳۵۶۰۳۸) ۱۰ـ ۱۲ـ ۲ـ ۴ـ ۶ـ ۸
کیهان (۹۵۷۳۶۰) ۹ـ۱۱ـ۱ـ۳ـ۵ـ۷ـ۹
اورانوس (۲۷۹۷۱) ۱۰ـ ۱۲ـ ۲ـ ۴ـ ۶ـ ۸
مارلیك (۹۶۳۶۱۶) ۳۰ر۱۰ـ۳۰ر۱۲ـ ۳۰ر

ابرهای باران‌زا به ایران باز گشتند

اغلب جوی آبها گرفته و مسدود است و در نتیجه جریان سیلاب، آب سطح پیاده رو ها و خیابان ها را می گیرد و در بعضی نقاط حتی بمغازه ها و منازل مردم سرازیر می‌شود و خساراتی ببار می آورد از طرفی بر اثر نزول برف و یخبندان زمستان گذشته اسفالت اغلب خیابانها خراب شده و گودالهائی بوجود آمده است که در موقع بارندگی پر آب میشود و براثر حرکت اتومبیلها آب گل آلود بسرو صورت و لباس عابران پاشیده میشود. باران ناگهانی بعد از ظهر دیروز تهران، مردمی را که بعد از سه روز خانه نشینی برای بازدید عید از منازل خود خارج شده بودند غافلگیر کرد. وصف‌های طویلی از مردمی که برای فرار از باران سیل آسا در جستجوی اتوبوس و تاکسی بودند در خیابانها تشکیل شد..

در شهرستانها در روستا های نقاط مختلف کشور هنوز اوضاع جوی نا آرام است و بارندگی و نزول سیلاب های بهاری مانع عادی شدن جریان زندگی مردم می شود.

سقوط بهمن

افزایش درجه حرارت نیز به نوبه خود موجب ذوب سریع برف ها، جاری شدن سیل و یا سقوط بهمن در نقاط کوهستانی شده است، منجمله بعلت افزایش میزان گرمای هوا، سقوط بهمن های بزرگ و کوچک در راه چالوس ـ گچسر شروع شده است، بطوری که کسب اطلاع گردید، تاکنون ۱۰ بهمن در نقاط مختلف این جاده ریزش کرده است.

براثر سقوط بهمن ها، ارتباط زمینی گچسر ـ چالوس از ساعت یك و نیم بعد ازظهر دیروز قطع شد و وسایط نقلیه سبك و سنگین، درطرفین بهمن ها از حرکت ایستادند. ماموران راهداری وزارت راه در تلاش هستند تا راه چالوس را بگشایند، اما براثر ریزش برف که اینك ادامه دارد، گشودن راه مذکور با موانع دشواریهائی تواء است. در کرج، نزول باران که‌ازساعت چهار بعد از ظهر روز گذشته آغاز شده بود باعث جاری‌شدن سیلاب در خیابانها گردید. طبق آخرین اطلاع بدست آمده، در گچسر از ساعت یك و نیم بعد ا زظهردیروز برف‌شدیدی بارید.

راه مسدود است

بیجار از یك هفته قبل راه سنندج به تهران مسدود شده است و دیروز متجاوز ازدویست تن مسافر که از بیجار عازم سنندج بودند بعلت بسته بودن راه به بیجار مراجعت کردند.

اداره راه بیجار پس از چند روز تلاش روز گذشته راه بیجار و زنجان که از مدتها قبل مسدود بود باز کرد و وسایط نقلیه با احتیاط به طرف مقصد های خود حرکت کردند.

ضمنا هفت‌روز است که متناوبا در بیجار برف می بارد.

سیلاب در خیابانهای تهران

خبرنگاران اطلاعات در شعب شهناز و مخصوص گزارش دادند اوائل شب گذشته، سیلاب ازجاده تهران‌نو بطرف میدان شهناز سرازیر شد و در خیابان های شهناز ـ ژاله ـ اردیبهشت نیز سیلاب جریان یافت.

در خیابان قزوین ـ دو راهی قپان ـ نیز سیلاب سطح خیابان را پوشاند و عبور و مرور را قطع کرد. در این محل، عده‌ای کارگر درازای دریافت ۵ ریال مردم‌را کول می‌کردند و از این‌سوی خیابان به آنسو می‌بردند.

در دوراهی قپان سقف یك تعمیرگاه موتور فرو ریخت و ۸ دستگاه موتورسیکلت و موتور سه‌چرخه زیر آوار نابود شد.

باشروع اولین «شنبه» بهاری باردیگرهوای پایتخت دگرگون شد و خورشید بهاری پس از یك روز نورفشانی مجددا زیر ابر های تیره و باران‌زا پنهان شد و از ساعت پنج بعداز ظهر دیروز ریزش باران سیل آسا در تهران و حومه آغاز گردید. شدت ریزش باران بقدری بود که در همان ساعات اول، سیلاب کوچه ها و خیابانها را فراگرفت و عبور و مرور مردم ووسایط نقلیه را دشوار کرد. باتوجه بارندگی های زمستان گذشته نزول باران های بهاری برای تهران و تهرانی‌ها مسئله شده است و هروقت باران رحمت از آسمان میبارد، ناراحتی هائی برای مردم بوجود می آید

در خیابانهای تهران مواظب «چاله»ها باشید

عکس‌ها سخن میگویند

برف و باران اخیر، اسفالت خیابان های تهران را چنان پاره پاره کرده که به‌قول خبرنگار عکاس ما، این تصویر «بهترین خیابان خراب!» تهران را نشان‌می دهد.

در حالی که مردم ازدست آسفالت‌های پاره پاره‌جگری خونین دارند، شهرداری نه ماه مهلت طلبیده است و میگوید:

«خرابیهای آسفالت در خیابان های تهران، مربوط به آسفالت های ده ـ دوازده سال پیش است و به‌آسفالت هایی که ما کرده‌ایم، کوچك ترین لطمه‌یی وارد نیامده است».

اما، خرابی آسفالت‌خیابان های تهران مربوط به‌چه‌سالی است، مهم نیست، مهم این است که خیابان های تهران پراز چاله است، وشما باید مواظب باشید اتومبیلتان داخل این چاله ها نیفتد که شکستن «کمك» کم‌ضررترین نتیجه آن است.

۱۵ هزار خارجی در ایران کار میکنند

در سال گذشته ۱۵ هزارنفر ازاتباع بیگانه در ایران بکار اشتغال داشته‌اند.

براساس آماری که ازطرف وزارت کار وامور اجتماعی انتشار یافت: در سال ۱۳۵۰ متجاوز از پانزده هزار نفر خارجی در امور اقتصادی و عمرانی و صنایع فعالیت داشته‌اند، که ازاین‌عده ۷۰ درصد دربخش‌خصوصی و ۳۰ درصد بقیه دربخش دولتی‌بکار مشغول بوده‌اند.

کارشناسان آمریکایی

طبق همین آمار اکثر این عده کسانی بوده‌اند که در رشته های ذوب‌آهن. ذوب‌فلزات. مدیریت. مونتاژ. الکترونیك. سد سازی. امور حرفه‌ای. صنایع فلزی مهارت داشته‌اندوبعنوان کارشناس‌درایران انجام وظیفه میکرده‌اند.

از پانزده‌هزار نفراتباع یاد شده آمریکائیها با ۲۵۰۰ نفر، بیش‌از دیگر خارجی ها درایران تکنیسین‌و کارشناس و کارگر متخصص داشته‌اند.

آمار اتباع خارجی

دراین آمار کمترین رقم مربوط به اتباع یونانی است. پس از آمریکا، اتباع این کشور ها کارکنان بیشتری درایران داشته‌اند:

شوروی. آلمان. انگلستان. ژاپن. هندوستان. عراق. پاکستان.

وزارت کارو اموراجتماعی درصدد است که درسال آینده، ضوابط جدیدی برای استفاده از خدمات اتباع بیگانه تدوین کند. براساس این ضوابط ازسال‌جاری، اجازه کار برای اتباع بیگانه، بیشتر در مناطق عقب‌افتاده کشور، داده‌خواهد شد.

حوادث شهرستانها

چوپان کشته شد

بهشهر ـ مینی‌بوسی در راه ساری ـ بهشهر یک چوپان و ۵۲ راس گوسفندان او را درو کرد. چوپان مقتول سلیمان نقی‌پور نام داشت و ۲۲ ساله بود.

حادثه ساعت یک بامداد دیروز در ۵ کیلومتری بهشهر اتفاق افتاد و راننده پس از وقوع حادثه خود را به ماموران بهشهر معرفی کرد.

حادثه در تونل

میانه ـ در تصادف شدیدی که در داخل تونل اول راه میانه ـ تبریز روی داد، یک کفاش تبریزی بنام خلیل رنجبر کشته شد و ۶ نفر دیگر بسختی آسیب دیدند.

این عده سرنشین اتوبوس شماره ۷۴۳۲ تهران برانندگی ابراهیم خلیل بودند و از تبریز بتهران می‌رفتند. دراواسط تونل، اتوبوس با تانکر نفتکش شماره ۱۵۲۴۱ به رانندگی سید مرتضی احسانی تصادم کرد واین حادثه را بوجودآورد.

مرگ بهنگام رفع نقص

شهسوار ـ جنازه یکراننده وکمک اودر جاده‌شهسوار ـ رودبار کشف شد.

راننده، عبداله تاتاری نام داشت و شاگرد او به موسی نورعلیخانی موسوم بود. گفته میشود این دو هنگامی که‌سرگرم رفع نقص فنی کامیون خود بوده‌اند دچار سرمازدگی شده و مرده‌اند.

تصادف مرگ آفرین

کرج ـ اتوبوس‌مسافربری‌شماره ۷۴۶۵۱ تهران، برانندگی منوچهر سالاری در سه‌راهی نظرآباد با اتومبیلی تصادف کرد. در این حادثه خیراله آوارگان راننده اتومبیل درگذشت.

گرگ مردی را خورد

زنجان ـ یک گرگ وارد روستای «سرجم» ۱۲ فرسنگی زنجان شد و به عده‌ای از اهالی این روستا حمله کرد.

گرگ گرسنه، دست و پای مردی بنام «اسلام» راخورد و دو تن به‌اسامی یداله و طیبه و یک مرد مجهول‌الهویه دیگر را بشدت مجروح کرد و سپس گریخت.

«اسلام» براثر شدت جراحات وارده جان‌سپرد و سه مجروح برای معالجه به طهران انتقال یافتند.

میلیونها تن برف در کوهستانهای ایران

جلودار موجهای هوای بارانی و برفی غروب دیروز به تهران رسید. خبر حرکت هوای سرد مواج را اداره هواشناسی ظهر دیروز بطور رسمی اعلام کرده بود. این هوا از سمت غرب وارد خاك ایران شد و بسرعت نواحی غرب و شمالغربی و مرکزی را دربر گرفت. بارندگی دیشب در تهران بصورت باران بارید و در ارتفاعات اطراف تهران برف ریزش کرد.

دیشب هواشناسی برای بررسی وضع تحولات‌درجه حرارت در جو تهران رادارهای هواشناسی‌را بکارانداخت وبرای تعیین نوسان درجه حرارت چند رادیو سوند نیز به آسمان پرتاب شد. گزارش رادیو سوند و صفحه‌رادار دال بر این است که تغییرات درجه حرارت در طبقات بالا ناگهانی نبوده و هرگز هوا موجب ذوب آنی انبارهای برف کوهستانی نخواهد شد.

هواشناسی اعلام داشت که هوای بارانی وبرفی‌وارد شده به ایران در مدت سی و شش ساعت از ایران‌خارج خواهد شد و در این مدت همچنانکه در پیش‌بینی روز شنبه عنوان شده بود در سراسر ایران برف و باران بارید.

هواشناسی اعلام کرد که در روی نقشه های هوا شناسی ایران تنها تحولات هوا در منطقه‌ای بین سواحل غربی اروپا و مرز این قاره با اقیانوس اطلس تا خلیج بنگال دیده میشود و تغییرات هوا در خارج از این منطقه برای هواشناسان ایرانی ناشناخته است. همین نقشه حاکی است که باز یك مرکز فشار مانند همان عاملی که در ایام عید موجب باریدن برف و باران در ایران گردید از اقیانوس اطلس به قاره اروپا کشیده میشود. این مرکز فشار موجب حرکت موجهای سرما ازشمال اروپا به حوزه دریای مدیترانه شده و ازاین منطقه‌سیستم های هوا را در جهت غربی شرقی بحرکت در می‌آورد.

اکنون تحت تاثیر این فشار زیاد سری اولی‌سیستم ها وارد ایران شده و در مدت سی و شش ساعت ازشرق کشور خارج خواهد شد و بدنبال این وضع، سیستم دیگری از شمال افریقا و مدیترانه باز هم بسوی شرق میانه و عراق و ایران حرکت کرده است. این سیستم اگر تحت تاثیر عوامل دیگری قرار نگیرد تا دو روز آینده به غرب ایران خواهد رسید.

یك هواشناس ایرانی که نظر تخصصی خود را بیان داشته عقیده دارد که اگر هوای ایران در مدت ده سال آینده زمستان و سه ماه از بهار و تابستان به مقیاس بارندگیهای اخیر متحول بشود، در اینصورت با افزایش ظرفیت آبگیر کوهستانها و کاهش میزان تبخیر در مرکز ایران سطح آب در باتلاق حوض سلطان‌بطور قابل توجهی بالا رفته و این باتلاق به دریای بزرگی‌مبدل خواهد شد.

هواشناسی اعلام کرد که در آبگیر کوهستانهای ایران میلیون ها تن برف انباشته شده است. ذوب این برف ها موجب افزایش سطح آب رود ها و پر شدن‌سد ها و بالا آمدن آب دریاچه ها خواهد شد.

وضع رشت عادی شد

رشت ـ متعاقب گشایش گردنه کوئین که به قطع ارتباط تهران رشت منتهی شده بود رشت از حالت خموشی‌خارج شده ومیزبان متجاوز از بیست هزار مسافر زن و مرد و خرد و کلان گردیده است.

اینک هتلها و مسافرخانه های رشت مملو از مسافران شهر های گوناگون کشوراست. خاصه‌اینکه هوای آفتابی دو روز گذشته‌رشت مسافران را بیشتر مجذوب خود ساخته است.

بازار میوه و تره‌بار رشت یکباره از حالت رکود خارج گشته‌ورونق گرفته است. اکثر فروشندگان از میزان فروش کالا های‌خود راضی هستند. لیکن در مقابل رضایت فروشندگان، مسافران از افزایش سرسام‌آور قیمت ها شکوه و شکایت سر داده‌اند.

در حال حاضر هر کیلو پرتقال معمولی در رشت ۵۰ ریال، نارنگی ۴۰ ریال. سیب ۶۰ ریال، کاهو ۵۰ ریال و سبزی پلوئی ۵۰ ریال بفروش میرسد که در قیاس با نرخ سه روز پیش افزایش فاحشی یافته است. به موازات صعود نرخ میوه. بازار اغذیه فروشها، ماهی فروشها و خاصه فروشندگان دوره‌گرد داغ شده است و نیزاز آنجا که ماهی‌سفید مشتریان پرو پا قرصی یافته، فروشندگان دوره کرد که دربازار بزرگ رشت بساط پهن کرده بودند، به‌خیابانها و اماکن‌عمومی کشانده شده‌اند هر بسته حاوی دو کیلو ماهی سفید، در رشت‌به قیمت ۵۰۰ ریال بفروش میرسد!

فروش محصولات صنایع چوبی و دستی‌رشت هم این روز هارونق چشمگیری یافته است و اکثر مسافران، بعنوان ارمغان از این مصنوعات خریداری میکنند.

بندر پهلوی ـ هوای مطبوع بندر پهلوی اکثر مسافران رشت‌را بسوی خود فرا میخواند وسیل مسافران بسوی‌بندر پهلوی‌سرازیر گشته است.

براثر جذب شدن مسافران‌رشت به بندر پهلوی، تا اندازه‌ای از بازار سیاه کالا هادررشت کاسته شده است. اما نسبت به سه روز پیش نرخ مایحتاج در هر دو شهر سیر صعودی را می‌پیماید.

آموزگاران شهرستانی در تهران لیسانس می گیرند

آموزگاران شهرستانی به تهران‌می آیندوبعداز گذرانیدن دوره های مخصوص دبیر می‌شوند.

با اجرای‌نظام‌جدید آموزش متوسطه طرح هائی تهیه‌شده است که بر اساس این طرح کلیه دبیران دبیرستانها باید مدارك لیسانس داشته باشند. یك مقام مطلع در باره این برنامه گفت: برای آموزگاران دیپلمه ۵ رشته‌ریاضی، فیزیك، شیمی، زبان و طبیعی در نظر گرفته شده است این گروه از آموزگاران با گذرانیدن دوره های شبانه که شامل ۱۵۸ واحد درسی است موفق باخذ لیسانس می‌شوندو بکارتدریس در دبیرستانها می پردازند. آموزگاران مزبور روز ها به کار تدریس در دبستانها یا به کار دفتر داری می پردازند و شبها در دوره‌های شبانه‌شرکت میکنند. مقامات مطلع می‌گویند اجرای این برنامه‌علاوه بر بالا بردن سطح اطلاعات معلمین، در مورد جذب‌دبیر به شهرستانها نیز موثر می‌باشد.

اعزام به تهران

بدنبال تصمیم‌وزارت آموزش و پرورش درمورد تشکیل‌دوره های شبانه لیسانس برای آموزگاران سهمیه‌ای برای ادارات آموزش و پرورش شهرستان ها تعیین شد تا هر اداره عده‌ای از معلمین خود را برای گذرانیدن این دوره به تهران معرفی کند. تا کنون مسئولین ادارات آموزش و پرورش‌چندشهرستان آموزگاران خود را به تهران معرفی کردند تا این عده ضمن انجام کار تدریس و دفتر داری در کلاس های شبانه نیز شرکت کنند.

برای تشکیل دوره‌های‌شبانه جلسه‌ای با حضور مسئولین وزارت آموزش و پرورش در دانشسرایعالی تشکیل شد و تصمیم گرفته شد که‌دانشسرای عالی به تربیت آموزگارانی که به تهران معرفی می شوند به پردازد.

سپاس فرهنگیان هشتپر

پیشگاه مبارك اعلیحضرت همایون شاهنشاه آریامهر

دبیران و کارکنان دبیرستان ملی مهرداد هشتپر مراتب سپاس و حق‌شناسی خودرا از عنایات خاص ملوکانه که‌در امر ترمیم حقوق فرهنگیان مبذول فرموده‌اند اعلام و همواره در پیشبرد و به‌ثمر رساندن انقلاب آموزشی آماده جان‌بازی‌میباشند

ازطرف دبیران دبیرستان ملی مهرداد‌یوعین

پیشگاه مبارك شاهنشاه آریامهر

فرمان خجسته میمنت همایونی دربارهٔ مرحله دوم قانون‌استخدام کشوری جهت رفاه حال فرهنگیان کشور اجراء جان‌نثاران دبیران و کارکنان دبیرستان‌هلاکو رامبدهشتپر طوالش آمادگی خود را در راه به ثمررساندن انقلاب سفید برهبری پدرتاجدار اعلام و دوام حکومت‌و سلطنت دودمان پهلوی‌از خداوندمسئلت میداریم.

ازطرف دبیران دبیرستان هلاکوامبد هشتپر محمد قلی‌زاده

پیشگاه مبارك شاهنشاه آریامهر

عنایت و توجهات اعلیحضرت همایون شاهنشاه آریامهردر اجرای مرحله دوم قانون استخدام مورد ستایش کارکنان‌این دبستان می‌باشد.

ازطرف آموزگاران دبستان دولتی شاه‌عباس هشتپر یعقوب فلی‌زاده

پیشگاه مبارك شاهنشاه آریامهر

کارکنان و آموزگاران دبستان دولتی بیست‌و پنجم شهریور هشتپر سپاس و حق‌شناسی خود را درباره اجرای مرحله دوم استخدام کشوری و ترمیم حقوق‌فرهنگیان اعلام و دوام سلطنت پهلوی را از یزدان بزرك مسئلت دارند.

ازطرف کارکنان و آموزگاران دبستان دولتی بیست‌و پنجم شهریور هشتپر ـ قنبری

آ_۱۵۲

پیشگاه مبارك اعلیحضرت همایون شاهنشاه آریامهر

اجرای مرحله دوم قانون استخدام کشوری عنایت و مراحم خاص شاهنشاه محبوب نسبت به فرهنگیان است در همه‌حال فراموش نشدنی است و بدینوسیله سپاسگزاری معلمان‌دبستان هفده دی را اعلام میدارند.

ازطرف کارکنان دبستان دخترانه هفده‌دی هشتپر اسحق‌پور

آ_۱۵۴

پیشگاه مبارك اعلیحضرت همایون شاهنشاه آریامهر

کارکنان و آموزگاران دبستان دولتی صائب هشتپر مراتب سپاس و حق‌شناسی خود را درباره اجرای مرحله دوم قانون استخدام کشوری و ترمیم حقوق فرهنگیان اعلام و دوام‌سلطنت و بقاء دودمان پهلوی را از یزدان پاك مسئلت دارند.

ازطرف کارکنان وآموزگاران دبستان‌دولتی صائب‌هشتپر فرید

آ_۱۵۶

پیشگاه مبارك بندگان اعلیحضرت همایون شاهنشاه آریامهر

کارکنان و آموزگاران دبستان دولتی بهار مراتب سپاس و حق‌شناسی خود را درباره اجرای مرحله دوم استخدام کشوری و ترمیم حقوق فرهنگیان اعلام و دوام سلطنت وبقاء دودمان پهلوی را از یزدان پاك مسئلت داریم.

ازطرف کارکنان و آموزگاران دبستان بهارهشتپر عباداله باغشیرین

آ_۱۵۸

پیشگاه مبارك شاهنشاه آریامهر

کارکنان و دبیران دبیرستان دولتی کورش‌کبیر هشتپر طوالش مراتب حق‌شناسی خود رااز اجرای مرحله‌دوم قانون استخدام کشوری به پیشگاه پدرتاجدار اعلام میدارند

ازطرف کارکنان و آموزگاران دبستان دولتی بیست‌و پنجم شهریور هشتپر ـ قنبری

آ_۱۵۲

پیشگاه مبارك اعلیحضرت همایون شاهنشاه آریامهر

اجرای مرحله دوم قانون استخدام کشوری عنایت و مراحم خاص شاهنشاه محبوب نسبت به فرهنگیان است در همه‌حال فراموش نشدنی است و بدینوسیله سپاسگزاری معلمان‌دبستان هفده دی را اعلام میدارند.

ازطرف کارکنان دبستان دخترانه هفده‌دی هشتپر اسحق‌پور

آ_۱۵۴

پیشگاه مبارك اعلیحضرت همایون شاهنشاه آریامهر

کارکنان و آموزگاران دبستان دولتی صائب هشتپر مراتب سپاس و حق‌شناسی خود را درباره اجرای مرحله دوم قانون استخدام کشوری و ترمیم حقوق فرهنگیان اعلام و دوام‌سلطنت و بقاء دودمان پهلوی را از یزدان پاك مسئلت دارند.

ازطرف کارکنان وآموزگاران دبستان‌دولتی صائب‌هشتپر فرید

آ_۱۵۶

پیشگاه مبارك بندگان اعلیحضرت همایون شاهنشاه آریامهر

کارکنان و آموزگاران دبستان دولتی بهار مراتب سپاس و حق‌شناسی خود را درباره اجرای مرحله دوم استخدام کشوری و ترمیم حقوق فرهنگیان اعلام و دوام سلطنت وبقاء دودمان پهلوی را از یزدان پاك مسئلت داریم.

ازطرف کارکنان و آموزگاران دبستان بهارهشتپر عباداله باغشیرین

آ_۱۵۸

پیشگاه مبارك شاهنشاه آریامهر

کارکنان و دبیران دبیرستان دولتی کورش‌کبیر هشتپر طوالش مراتب حق‌شناسی خود رااز اجرای مرحله‌دوم قانون استخدام کشوری به پیشگاه پدرتاجدار اعلام میدارند

ازطرف کارکنان و آموزگاران دبستان دولتی بیست‌و پنجم شهریور هشتپر ـ قنبری

آ_۱۵۲

پیشگاه مبارك اعلیحضرت همایون شاهنشاه آریامهر

اجرای مرحله دوم قانون استخدام کشوری عنایت و مراحم خاص شاهنشاه محبوب نسبت به فرهنگیان است در همه‌حال فراموش نشدنی است و بدینوسیله سپاسگزاری معلمان‌دبستان هفده دی را اعلام میدارند.

ازطرف کارکنان دبستان دخترانه هفده‌دی هشتپر اسحق‌پور

آ_۱۵۴

**پیشگاه مبارك

شرایط ارتقاء معلمین به گروههای ۱۰ و ۱۱ آماده شد

«رشته دبیری»

سیاوش سیروس

برای ارتقاء معلمان (دبیران ـ مشاوران راهنمائی تحصیلی ـ هنرآموزان) به گروه های ده و ۱۱ شرایط و ضوابط‌جدیدی در نظر گرفته شده است که این شرایط و ضوابط‌ازطرف وزارت آموزش و پرورش‌تهیه و بسازمان امور اداری و استخدامی کشور پیشنهاد گردید

دکتر محمود کشفیان‌وزیر مشاور و دبیر کل سازمان امور اداری و استخدامی کشور به خبرنگارما گفت بر اساس تبصره پنج از ماده ۹ آئین‌نامه اجرائی طرح طبقه‌بندی مشاغل معلمین کشور پیشنهاد ارتقاء گروه دبیران ـ مشاوران راهنمائی تحصیلی وهنر آموزانی که از وزارت آموزش‌و پرورش رسیده است در مرحله مطالعه نهائی قرار گرفته است که پس از حصول نتیجه مراتب جهت تصویب به شورای سازمان امور اداری و استخدامی کشور ارسال میشود

رسالت قانون استخدام

دکتر کشفیان اضافه کرد مرحله دوم قانون استخدام که بنام‌مرحله ارزشیابی و طبقه‌بندی مشاغل موسوم است شامل اساسی ترین رسالت قانون استخدام است ودر این مرحله تمام مشاغل موجود در وزارتخانه ها و موسسات‌دولتی اولا مشخص میشود و ثانیا نوع و کیفیت کار ووظائف مربوط به آنها ارزشیابی‌میشود و ثالثامراحل و طبقات گوناگون آن شغل روشن میگردد و بالاخره برای تصدی هر یک‌ازطبقات آن مشاغل‌شرایط لازم برای احراز تعیین میشود .

وزیر مشاور در مورد طبقه بندی معلمین کشور افزود : مرحله ارزشیابی و طبقه بندی مشاغل‌در وزارت آموزش و پرورش به سبب ویژگی که کوشش های آموزشی دارد بطور مجزا از دیگرکوشش های دولتی مورد توجه قرارگرفت و از تاریخ ۱ر۱۰ر۵۰ به مرحله اجراء گذاشته شد تا معلمین بنا به خصوصیت شغلی و تحصیلات و تجربه‌ای که دارند از امتیازات متناسبی برخوردار شوند .

آقای کشفیان‌اضافه‌کرد براساس آماری که موجود است با اجرای مرحله دوم استخدام در مورد معلمین ، بسیاری از کسانی که تحصیلات‌دانشگاهی و رتبه دبیری داشتند و در سطح‌مدارس‌ابتدائی مشاغلی نظیر«متصدی اموردفتری» و «صاحب جمع‌اموال» را در مدارس عهده‌داربودند با ارزشیابی مشاغل معلمین و تعیین شرایط احراز به گروههای بالاتر تقاضای تدریس کرده‌اند و به گروه کادر آموزشی پیوسته‌اند .

دبیر کل سازمان امور اداری و استخدامی کشور اظهار داشت که مستخدمینی که با رتبه های کمک آموزگاری ـ آموزگاری و دبیری استخدام شده‌اند ولی عملا به فعالیت دیگر غیر از تدریس در مدارس اشتغال دارند مشمول طرح طبقه‌بندی مشاغل معلمین کشور نخواهند شد بلکه کسانی‌که در کادر آموزشی بطور تمام وقت در کادر آموزشی در رشته های مربی کودک ـ آموزگاری ـ آموزگار دانش‌آموزان استثنائی‌ـ دبیری ـ مربی فعالیت‌های‌پرورشی دبیرستان ـ مشاور و راهنمای تحصیلی‌وهنر آموزی اشتغال‌دارند مشمول طرح‌طبقه‌بندی خواهندبود و از مزایای آن استفاده خواهند کرد و با کسب شرایط تحصیلی و تجربی و کار آموزی به گروه های بالاتر ارتقاء می‌یابند .

وزیر مشاور در پایان مصاحبه خود جداول‌هفتگانه شرایط‌احراز و ارتقاء کادر آموزشی را به گروه های یازده‌گانه ارائه داد و اضافه نمود که در رشته های شغلی ذکر شده‌هر یک دارای‌چند طبقه میباشد که در واقع مسیر ارتقاء در داخل هر رشته‌رانشان میدهد و در طرح طبقه‌بندی و ارزشیابی معلمین کشور مدت تجربه‌ای که تاکنون در مشاغل آموزشی کسب کرده‌اند از لحاظ اعطای گروه مورد قبول و ملاک احتساب قرار میگیرد و بطورکلی مدرک تحصیلی رسمی و تجربه در خدمت آموزشی و طی دوره های کار آموزی مانند کارآموزی دبیران علوم دوره های تربیت معلم وکلاس های دویست وچهل ساعته و صد ساعته مورد توجه قرار گرفته است

اگر عنوان پست‌ثابت سازمانی‌شما یکی‌از این عناوین‌است: دبیر ، دبیر و رئیس ، راهنمای تعلیماتی‌دبیران، معاون‌دبیرستان، رئیس دبیرستان ؛ رئیس مدرسه راهنمائی تحصیلی ، معاون مدرسه‌راهنمائی‌تحصیلی، معلم‌راهنمائی‌تحصیلی، سرپرست بخش هنرستان‌یاآموزشگاه‌حرفه‌ای، رئیس‌هنرستان‌یاآموزشگاه‌حرفه‌ای، معاون آموزشی هنرستان یا آموزشگاه حرفه‌ای ، رئیس دانشسرا های (روستائی عشایری مقدماتی) ، معاون دانشسرای‌عشایری ومقدماتی ، رئیس‌دانشسرای راهنمائی‌تحصیلی، معاون آموزشی دانشسرای راهنمائی تحصیلی ، مسئول کارآموزی دانشسرای راهنمائی‌تحصیلی، رئیس‌انستیتو، معاون‌آموزشی‌انستیتو، مسئول دروس انستیتو ، رئیس مرکز آموزش سپاه دانش زنان، معاون مرکز آموزش سپاه دانش دختران ، معاون و مسئول امور دفتری‌مرکز‌آموزش‌سپاه‌دانش‌دختران، سرپرست برنامه‌های‌دروس غیرنظامی مرکز آموزش سپاه دانش پسران و معاون سرپرست و مسئول امور دفتری مرکز آموزش سپاه دانش پسران . عنوان شغلی شما بعد از اجرای مرحله دوم «دبیر» خواهد بود و طبقه شغلی شما با توجه به تحصیلات و تجربه دوره کارآموزی به‌ترتیب زیر تشخیص میشود و پایه قطعی شما در گروه قطعی همان پایه‌ای است که در تاریخ (۱ر۱۰ر۵۰) دارید .

شرایط احراز									
تحصیلات و کارآموزی	تجربه آموزشی بسال								
تحصیلات قدیمه یاتحصیلات کمتر از سوم متوسطه فقط در مورد تطبیق و تبدیل شدگان	از ۱ تا ۳۰								
*گواهینامه پایان تحصیلات ششم ابتدائی وطی دوره تربیت معلم روستائی یا عشایری	از ۱ تا ۱۲	از ۱۳ تا ۳۰							
گواهینامه پایان تحصیلات دوره راهنمائی‌تحصیلی وطی دوره تربیت معلم		از ۱ تا ۸	از ۹ تا ۱۶	از ۱۷ تا ۳۰					
گواهینامه پایان تحصیلات دوره اول متوسطه وطی‌دوره تربیت معلم		از ۱ تا ۸	از ۹ تا ۱۴	از ۱۵ تا ۳۰					
تحصیلات قدیمه یا تحصیلات کمتر از سوم متوسطه و داشتن رتبه آموزگاری سابق		از ۱ تا ۸	از ۹ تا ۱۲	از ۱۳ تا ۳۰					
گواهینامه پایان تحصیلات دانشسرای مقدماتی			از ۱ تا ۸	از ۹ تا ۱۶	از ۱۷ تا ۲۴	از ۲۵ تا ۳۰			
**دیپلم کامل متوسطه یامعادل آن فقط در مورد تطبیق و تبدیل شدگان			از ۱ تا ۸						
دیپلم کامل متوسطه یا معادل آن وطی دوره تربیت معلم یا کلاس کارآموزی			از ۱ تا ۶	از ۷ تا ۱۴	از ۱۵ تا ۲۲	از ۲۳ تا ۳۰			
دیپلم کامل متوسطه یامعادل آن وطی دوره سپاه دانش			از ۱ تا ۶	از ۷ تا ۱۴	از ۱۵ تا ۲۲	از ۲۳ تا ۳۰			
فوق دیپلم در مورد تطبیق و تبدیل شدگان بشرط دارابودن دیپلم کامل متوسطه				از ۱ تا ۸	از ۹ تا ۱۶	از ۱۷ تا ۲۴	از ۲۵ تا ۳۰		
گواهینامه دوره کامل متوسطه وطی دوره تخصص با ارزش تحصیلی عالی یامعادل فوق دیپلم درمورد تطبیق وتبدیل شدگان				از ۱ تا ۸	از ۹ تا ۱۶	از ۱۷ تا ۲۴	از ۲۵ تا ۳۰		
فوق دیپلم درزشته های تعلیم و تربیت یا تربیت معلم				از ۱ تا ۶	از ۷ تا ۱۴	از ۱۵ تا ۲۲	از ۲۳ تا ۳۰		
طبقه شغلی وگروه استخدامی قطعی مستخدم	طبقه شغلی	طبقه (۱)	طبقه (۲)	طبقه (۳)	طبقه (۴)	طبقه (۵)	طبقه (۶)	طبقه (۷)	
	گروه استخدامی	گروه ۲	گروه ۳	گروه ۴	گروه ۵	گروه ۶	گروه ۷	گروه ۸	

★ ارتقاء این دسته از آموزگاران به گروه ۳ منوط به حداقل پنج سال تدریس در مدارس روستائی یا عشایری ازجمع دوازده سال تجربه لازم برای ارتقاء است .

★★ ارتقاء این دسته از آموزگاران به گروه پنج وبالاتر تابع شرائط احراز آموزگاران ردیف هشت جدول‌فوق است .

«رشته آموزگاری»

اگر عنوان‌پست‌ثابت‌سازمانی شما یکی از این عناوین‌است: آموزگار ، راهنمای تعلیماتی آموزگاران ، راهنمای تعلیماتی روستائی ـ عشایری و سپاهی ، رئیس وآموزگار ، رئیس‌دبستان، معاون دبستان و سرپرست شبانه روزی دانشسراها . عنوان شغلی شما بعد از اجرای مرحله دوم «آموزگار» خواهد بود و طبقه شغلی شما با توجه به تحصیلات و تجربه و دوره کارآموزی به ترتیب زیر تشخیص میشود و پایه قطعی شما در گروه قطعی همان پایه‌ای است که در تاریخ (۱ر۱۰ر۵۰) دارید .

شرایط احراز									
تحصیلات و کارآموزی	تجربه آموزشی بسال								
تحصیلات قدیمه یاتحصیلات کمتر از سوم متوسطه فقط در مورد تطبیق و تبدیل شدگان	از ۱ تا ۳۰								
*گواهینامه پایان تحصیلات ششم ابتدائی وطی دوره تربیت معلم روستائی یا عشایری	از ۱ تا ۱۲	از ۱۳ تا ۳۰							
گواهینامه پایان تحصیلات دوره راهنمائی‌تحصیلی وطی دوره تربیت معلم		از ۱ تا ۸	از ۹ تا ۱۶	از ۱۷ تا ۳۰					
گواهینامه پایان تحصیلات دوره اول متوسطه وطی‌دوره تربیت معلم		از ۱ تا ۸	از ۹ تا ۱۴	از ۱۵ تا ۳۰					
تحصیلات قدیمه یا تحصیلات کمتر از سوم متوسطه و داشتن رتبه آموزگاری سابق		از ۱ تا ۸	از ۹ تا ۱۲	از ۱۳ تا ۳۰					
گواهینامه پایان تحصیلات دانشسرای مقدماتی			از ۱ تا ۸	از ۹ تا ۱۶	از ۱۷ تا ۲۴	از ۲۵ تا ۳۰			
**دیپلم کامل متوسطه یامعادل آن فقط در مورد تطبیق و تبدیل شدگان			از ۱ تا ۸						
دیپلم کامل متوسطه یا معادل آن وطی دوره تربیت معلم یا کلاس کارآموزی			از ۱ تا ۶	از ۷ تا ۱۴	از ۱۵ تا ۲۲	از ۲۳ تا ۳۰			
دیپلم کامل متوسطه یامعادل آن وطی دوره سپاه دانش			از ۱ تا ۶	از ۷ تا ۱۴	از ۱۵ تا ۲۲	از ۲۳ تا ۳۰			
فوق دیپلم در مورد تطبیق و تبدیل شدگان بشرط دارابودن دیپلم کامل متوسطه				از ۱ تا ۸	از ۹ تا ۱۶	از ۱۷ تا ۲۴	از ۲۵ تا ۳۰		
گواهینامه دوره کامل متوسطه وطی دوره تخصص با ارزش تحصیلی عالی یامعادل فوق دیپلم درمورد تطبیق وتبدیل شدگان				از ۱ تا ۸	از ۹ تا ۱۶	از ۱۷ تا ۲۴	از ۲۵ تا ۳۰		
فوق دیپلم درزشته های تعلیم و تربیت یا تربیت معلم				از ۱ تا ۶	از ۷ تا ۱۴	از ۱۵ تا ۲۲	از ۲۳ تا ۳۰		
طبقه شغلی وگروه استخدامی قطعی مستخدم	طبقه شغلی	طبقه (۱)	طبقه (۲)	طبقه (۳)	طبقه (۴)	طبقه (۵)	طبقه (۶)	طبقه (۷)	
	گروه استخدامی	گروه ۵	گروه ۶	گروه ۷	گروه ۸	گروه ۹	گروه ۱۰	گروه ۱۱	

* ارتقاء اینده از دبیران به گروه پنج منوط به داشتن ده سال تجربه آموزشی لازم در مدارس متوسطه میباشد .

دنباله اخبار خارجه

ژنرال امین گفت: اسرائیل اسلحه مستعمل به اوگاندا میفروخت

کامپالا ـ ژنرال «ایدی‌امین» رئیس جمهور اوگاندا طرحهائی را که در سه ناحیه مجزای‌این کشور بوسیله کارشناسان و موسسات اسرائیلی اجراء میشد متوقف کرد .

امین این‌تصمیم را درملاقاتش با نمایندگان شش موسسه بازرگانی‌اسرائیلی‌که در اوگاندا فعالیت میکنند اعلام کرد .

وی درعین حال دستور داد که خرید اسلحه از اسرائیل برای دولت اوگاندا متوقف‌شود و کارشناسان نیروی هوائی اسرائیل که بعنوان مربی در اوگاندا بسر میبرند تا روز شنبه آینده از این کشورخارج شوند .

دولت اسرائیل خود قبلا اعلام کرده است که کارشناسان نیروی هوائی خودرا ازاوگاندا خارج خواهد کرد .

دولت «اوگاندا» در اوایل هفته گذشته دستور اخراج هیئتهای مربیان اسرائیلی و چتربازان و نیروی زمینی را بدنبال تیره شدن روابط دو کشور صادر کرده بود .

رئیس جمهور «اوگاندا»ضمنا فرمان داد تا تمام اسرائیلی هائی‌که‌بطور قاچاق وغیرقانونی وارد اوگاندا شده‌اند این‌کشور را ترک کنند .

امین توضیح دادکه پیمانکاران اسرائیلی طرحهائی که وی دستور توقف اجرای آنها را صادر کرده تقاضا دارند که تاژوئن‌آینده ۹۰ میلیون‌شیلینگ دریافت کنند و دولت «اوگاندا» چنین پولی برای پرداختن به آنها ندارد .

امین وعده داد که طرحهائی که اجرایشان برای اقتصاد و امنیت ملی اوگاندا ضرورت حیاتی دارد‌پس‌از خلع ید شدن از پیمانکاران اسرائیلی بوسیله دولت اوگاندا اجراء و تکمیل خواهد شد .

در مورد سلاحهای‌خریداری شده از اسرائیل ژنرال امین گفت این سلاحها قبلا در جنگ های گذشته اسرائیل مورد استفاده قرار گرفته و مستعمل است و کشور در حال توسعه اسرائیل در سالهای گذشته با موفقیت به آفریقا رخنه کرده و با بدست گرفتن کنترل اقتصاد و بازارهای آفریقا نقش یک استعمارگر جدید را در این قاره ایفاء کرده است .

ژنرال «امین» در عین حال خروج دبیر اول‌سفارت‌اسرائیل را از اوگاندا درخواست‌کرده و اورا متهم کرده است‌که تمام فعالیتهای‌جاسوسی‌اتباع اسرائیل را در کشور اوگاندا رهبری میکند

چیانکای‌چک قول داد حکومت کمونیستی چین را سرنگون کند

تایپه ـ «چیان‌کای‌شک» رئیس جمهور ۸۴ ساله چین ملی امروز وعده‌داد که قسمت باقیمانده عمر خود را صرف مبارزه برای محو رژیم کمونیست در خاک اصلی چین و تضمین برقراری صلح و عدالت در قاره آسیا خواهدکرد.

«چیان کای‌شک» این مراتبرا در جلسه افتتاحیه جلسه عمومی مجلس چین ملی که ۳۵ روز پیش گشایش یافته بود اعلام کرد .

پارلمان چین ملی روزسه‌شنبه گذشته چیان‌کای‌شک را برای پنجمین بار‌پی دربی به‌مقام‌ریاست جمهوری انتخاب کرده است .در قطعنامه‌ایکه‌درپایان اجلاس پارلمان چین ملی به تصویب رسید امکان انجام هرنوع مذاکره‌ای با چین کمونیست ویاکنارآمدن با این‌رژیم در هر شرایطی نفی شده است.

چیان‌کای‌شک از اعضاء پارلمان به خاطر اینکه به او اعتماد کرده و برای پنجمین بار تصدی مقام ریاست جمهوری را به وی‌سپرده‌اند سپاسگزاری‌کرد

رئیس جمهور سالخورده چین ملی بدون‌آنکه‌صریحا به‌تلاش‌های اخیر امریکا برای نزدیک‌شدن‌به پکن اشاره کند کسانی را که در کشور های مختلف میکوشند تا دوستی پکن راجلب‌کنند کوته‌نظر خواند و گفت اینها نگون بختانی هستند که سیاه را سفیدونادرست را درست تشخیص داده‌اند .

قرارداد مالت وانگلیس امروز امضاء میشود

والتا ـ «دام‌مینتوف» نخست وزیر مالت باهواپیمابه‌لندن رفت تا از آخرین فرصتی که برایش باقیمانده است برای عقد یك قرارداد جدید با دولت انگلیس استفاده کند .

امضاء چنین قراردادی اجازه خواهد داد تا ادامه حضور نیرو های انگلیسی درجزیره مالت امکان‌پذیر باشد.

درهمان لحظه‌ایکه «مینتوف» سوار هواپیمای نیروی هوائی سلطنتی انگلیس می شد تا به لندن پرواز کند در پایگاه های انگلیسی‌درجزیره‌مالت‌تدارك آخرین مرحله خروج‌وبازگشت نیروهای‌انگلستان ادامه داشت .

درصورتی که مینتوف نتواند در لندن قرارداد دفاعی تازه‌ای باانگلستان امضاء کند درحدود ۹۰۰ نفر تفنگداران دریائی انگلیس که بقیه‌السیف نیروی ۳۵۰۰نفری این کشور درجزیره مالت هستند مالت را ترك خواهند گفت . کشتی نیروبری که‌قرار است تفنگداران دریائی را به انگلستان بازگرداند درتمام ساعات دیروز انتظار دریافت دستور برای سوار کردن آنها و بازگشت به انگلستان بود .

خبر عزیمت دام‌مینتوف به لندن دیشب بوسیله تلویزیون مالت اعلام شد .

اندکی بعداز پخش این گزارش هزاران‌نفراز مردم عادی مالت درخیابان های والتا تظاهراتی درطرفداری از «مینتوف» برپا کردند و درحقیقت عقد قرارداد جدیدرا بین او ودولت‌انگلستان جشن گرفتند باادامه استقرار نیروهای انگلیس درجزیره مالت هزاران نفر از خدمه بومی پایگاه های هوائی و دریائی این جزیره کار ها و ممردرآمد خود را حفظ خواهند کرد .

مقامات رسمی انگلستان دیروزتلویحا اخطار کرده بودند که اگر برای عقد قرارداد جدید توافقی بین مینتوف و ادواردهیث نخست وزیر انگلستان‌حاصل نشود۹۰۰نفر تفنگداران دریائی‌انگلیسی که آخرین بازمانده نیرو های این کشور درجزیره‌مالت هستند باکشتی «بولوارك» تاچند روز دیگربه‌کشور خود بازخواهند گشت و حضور ۱۷۱ ساله نیرو های انگلیس درجزیره مالت پایان خواهد یافت .

فرماندهی نیرو های انگلیس درجزیره مالت تاکنون آخرین نفر از کارکنان محلی پایگاه ها را اخراج کرده‌اند وبه این ترتیب از مجموع یکصد هزار نفر کسانی‌که‌درکشور مالت نیروی بالقوه‌فعال انسانی محسوب می شوند درحدود ۱۳ هزار نفر به گروه بیکاران پیوسته‌اند.

مینتوف درهفته گذشته از پارلمان مالت درخواست‌کردکه لوایح اضطراری او را برای جذب بیکاران در کار های خانه‌سازی و جاده سازی تصویب کند.

مینتوف اعلام کرده است که خواه برای عقد پیمان‌تازه‌بین وی وانگلستان توافق حاصل شود و یا نشود «سپاه کار»ی که طبق‌لایحه‌پیشنهادی وی بوجود خواهد آمد کار خود را انجام خواهدداد .

کمك آمریکا

منابع سفارت آمریکا در «والتا»امروز تایید کردند که دولت آمریکا درصورت حصول توافق بین دولت های مالت و انگلستان حاضراست‌امکان پرداخت‌کمك به مالت را مورد مطالعه قرار دهد.

انورسادات «پیشنهادوحدت» عراق را ردمیکند

قاهره ـ منابع دیپلماتیك قاهره‌امروز پیشگوئی کردند که مصر پیشنهاد اخیر عراق را برای متحدشدن‌بامصر وسوریه نخواهد پذیرفت‌امابخاطر مصالح اتحاد متزلزل اعراب‌ازردکردن آشکارپیشنهاد عراق‌نیزخودداری خواهد کرد .

قرار است فردا هیئتی از مقامات عالیرتبه عراقی بریاست صدام حسین‌تکریتی نایب رئیس شورای فرماندهی انقلاب عراق از دمشق وارد قاهره شود و درباره‌طرح‌پیشنهادی دولت‌عراق بارهبران مصر مذاکره کند .

رژیم بعثی عراق طرح اتحاد باسوریه و مصر را بعنوان تمهیدی جهت با شکست روبرو کردن طرح ملك‌حسین برای ایجادفدراسیون پادشاهی اردن پیشنهاد کرده است .

دیپلمات هائی که این‌گزارش از آنها نقل قول شده پیش‌بینی می کنند که انورسادات رئیس جمهور مصر حتی بخود زحمت ملاقات کردن باصدام حسین‌را نخواهد داد و از بندرمصری «مرسامطروح»که سرگرم بازدید از آن است برای ملاقات با نمایندگان عالیرتبه عراقی به قاره بازنخواهد گشت .

انورسادات درباره طرح پیشنهادی عراق بارهبران لیبی گفتگو کرده‌وتصمیم آنها درباره طرح‌پیشنهادعراق باحتمال زیاد برای رد کردن گرفته شده‌است.

درنظر دولت مصر فدراسیون موجود جماهیر عرب که در آن سه کشور مصر . سوریه . لیبی عضویت‌دارند نقطه‌عطف وحدت آینده اعراب است . سه کشور عضو فدراسیون جماهیر عرب اعلام کرده‌اند که درهای این اتحادیه‌بروی سایر کشور های عرب باز است .

عراق خواستار چنان اتحادی بامصر وسوریه است که درآن جائی برای لیبی وجود نخواهد داشت .

انورسادات‌ظاهرا اصرار دارد که‌اگرعراق واقعا خواهان‌اتحاد اعراب است داوطلب الحاق به فدراسیون موجودمصرو سوریه و لیبی شود . پیوستن‌عراق به این فدراسیون مستلزم هماهنك شدن سیاست آن بامشی سه کشور مذکور خواهد بود . درحال حاضر شکافی که عراق و سایر کشور های عرب را از یکدیگر جدا میکند تقریبا پر نشدنی است .

مصرقطعنامه ۲۲ نوامبر ۱۹۶۷ شورای امنیت را برای صلح اعراب و اسرائیل قبول کرده درحالی‌که عراق با این قطعنامه و هرراه‌حل دیگری که متضمن رفع کشمکش های خاورمیانه از راه مذاکره باشد مخالف است .

عراق درعین حال مخالف طرح‌پیشنهادی ویلیام‌راجرزوزیر خارجه آمریکا برای صلح خاورمیانه است‌درحالی که‌مصر این طرح را پذیرفته است.

از اینها گذشته آنچه که محرك انورسادات دراردبیشنهاد عراقی ها است بدگمانی شدید وی نسبت به رهبران رژیم‌بعثی بغداد است .

چندی قبل مقامات مصری عده زیادی از جاسوسان عراقی راکه‌برای قتل پناهندگان‌سیاسی این کشور در مصر فعالیت‌می کردند بازداشت کردند .

طبق پیش‌بینی منابع‌دیپلماتیك احتمالا انورسادات در شهر «مرسامطروح» باقی‌خواهد ماند و درهمانجاظرف چند روزآینده بارهبران سوریه و لیبی ملاقات خواهد کرد .

روزنامه الاخبار دیروزگزارش داده‌بود که درحال حاضرامکان تشکیل کنفرانس‌تازه‌ای‌با شرکت رهبران‌سه‌کشور وجودندارد.

اتومبیل برقی بجای اتومبیل بنزینی

هلسینکی ـ گروهی از پژوهندگان فنلاندی کمپانی «ایرما» پس ازآزمایش های زیاد یک باطری از فلز «روی» برای اتومبیل‌هائی که دارای موتور برقی هستند اختراع کرده‌اند .

شعاع عمل این اتومبیل‌ها فعلا دویست تا سیصد کیلومتر است با اختراع این باطری مخارج نگهداری یک اتومبیل برقی هفت‌بار کمتر از هزینه نگهداری اتومبیلی است که با بنزین حرکت می‌کند .

نیروی باطری جدید سه برابر باطریهای سربی‌است اختراع این‌باطری دو سال وقت کارشناسان‌فنلاندی را گرفته و کارخانه «ایرما» یک میلیون و دویست وپنجا هزار فرانک درآن راه خرج کرده است

گروه‌فرهنگی فضیلت برای آخرین امتحان
ششم ابتدائی
که در خرداد ماه انجام خواهد شد ۴۰ نفر داوطلب می‌پذیرد . انتخاب داوطلبان بترتیب مراجعه خواهدبود.
شروع کلاس : دهم فروردین
فضیلت
شماره یك امیریه نبش منیریه تلفن ۴۲۶۴۵
شماره دو سیمتری چهارراه لشگر تلفن ۵۳۱۰۱۶

گروه فرهنگی فضیلت برای یك کلاس
ششم طبیعی فشرده
که‌دوره آن یکماه ونیم‌واز پانزدهم‌فروردین‌تاآخر اردیبهشت ماه خواهد بود ثبت‌نام مینماید .
فیزیك : حشمت‌الله قدمی ـ شیمی: دکترحسین موسویان
جبر و مثلثات : غلامحسین ایزدیار ـ زبان: محمودمیردامادی
فضیلت
شماره یك امیریه نبش منیریه تلفن ۴۲۶۴۵
شماره دو سیمتری چهارراه لشگر تلفن ۵۳۱۰۱۶

برای جلوگیری از طلاق

مردی زنش را به زنجیر کشید

امروز یک زن جوان به کلانتری ۱۶ شکایت کرد، شوهرش پس از اینکه متوجه شد می خواهد علیه او به دادگاه حمایت خانواده شکایت کند وی را در منزل زنجیر کرد.
این زن که مرضیه نام دارد و باتفاق پدرش به کلانتری آمده است زنجیری را که شوهر او به دست و پایش بسته بود به افسر نگهبان کلانتری تحویل داد.
او گفت یک سال پیش با هاشم ازدواج کردم ولی میان ما هماهنگی وجود ندارد. اخیرا تصمیم گرفتم از او جدا شوم به وی گفتم که باطلاق موافقت کند اما زیر بار نرفت. مهر مرا به اجرا گذاردم تا بترسد و با طلاق موافقت کند اما باز مقاومت کرد. سه روز پیش چون شنید می‌خواهم راسا به دادگاه حمایت خانواده عرضحال بدهم زنجیری خریداری کرد موقعی که خواب بودم دست و پای مرا بآن بست و زنجیر را به چهارچوب اطاق قفل کرد.
یکی دو روز بهمین حال بودم تا اینکه امروز برحسب اتفاق پدرم برای دیدن من به خانه ما آمد شوهرم فراموش کرده بود در منزل را ببندد و همین امر سبب شد که پدرم بتواند وارد خانه شود او مرا نجات داد و باتفاق بکلانتری آمدیم هاشم دستگیر شد واظهار داشت چون به مرضیه علاقه دارم و نمی‌توانم او را طلاق دهم باین علت مانع خروج وی از خانه شدم که به دادگاه نرود. باوجود این هاشم به اتهام توقیف غیر قانونی تسلیم دادسرا شد.

مرضیه با زنجیری که شوهرش اورا با آن بسته بود.

تلویزیون
شهاب HITACHI
هیتاچی
افسونگر قرن

راننده بین دو کامیون «له» شد

دیروز در انبار نفت شهرری تانکر شماره ۱۳۱۸۹ برانندگی لطفعلی حسین عراقی با نفتکش ۱۱۴۷۷ برانندگی سیدمهدی شفاعت ۵۵ ساله تصادف کرد.
دو راننده قرار گذاشتند پس از خروج از انبار ترتیب پرداخت خسارت را بدهند.
نفتکشها از انبار خارج شدند سیدمهدی کامیون خودرا متوقف ساخت از آن خارج شد و به پشت کامیون آمد تا از میزان خسارت آگاه شود که تانکر ۱۳۱۸۹ با وی تصادف کرد و سیدمهدی میان دو کامیون له شد.

زن فراری خودرا «لو» داد

یک زن فراری ۲۱ ساله پس از پنج ماه پیدا شد. این زن که از خانه شوهرش قهر کرده بودو به تهران آمده بود، دراین شهر با مردی آشنا شد واین مرد که نمیدانست او شوهردارد از وی خواستگاری کرد. باهم عکس برداشتند و همین عکس باعث دستگیری آنها شد.
زن که زهرا نام دارد اظهار داشت: که با خواستگارش هیچگونه رابطه‌ای نداشته‌است.
او تصمیم داشت نخست از شوهرش طلاق بگیرد وسپس به عقد این مرد درآید ولی عکسی را که دو نفری برداشته بودند برای مادر خود فرستادو همین امر سبب دستگیری او شدزیرا مادرش عکس را در اختیار شوهر او گذارد.

وقتی مرد زندار نامزد میشود

یک مرد زندار که خود را مجرد معرفی کرده و با دختری نامزد شده بودپیروز به دام همسرش افتاد.
او که پس از این ماجرا از عمل خود پشیمان شده بود اظهار داشت:
«همسرم» هیچ عیبی ندارد، دوستش هم دارم و نمی‌دانم چطور شد موقعی که بایک دختر ۲۰ ساله آشنا شدم به او گفتم زنم را طلاق داده‌ام و پس از چند بار رفت و آمد با او نامزد شدم. آدرسم راخانه مادرم تعیین کردم. امروز او به مادرم تلفن کرده بود که فورا به ملاقاتش بروم. نزد وی رفتم گفت که باید همراه او به خانه دوستانش جهت بازدید عید بروم. با اینکه به زنم قول داده بودم که او را به سینما ببرم، معذلک درخواست نامزدم رابذیرفتم، در یکی از منازلی که به آنجا رفتیم با برادر زنم روبرو شدم، زیرا خانه متعلق به رئیس اداره او بود. نامزدم جلوی چشم برادر زنم مرا به عنوان نامزد خود معرفی کرد و برادر زنم پس از خروج از خانه دیگرمرا رهانساخت در کوچه آنقدر جر و بحث کرد تا زنم که تلفنی ازماجرا آگاه شده بود سر رسید و رسوا شدم!.

زنده به گور شد

دیروز حیدر محمدنیا ۲۲ ساله در آریاشهر خانه محمد حسین چیذری در چاهی زنده به‌گور شد.
او موقعی که در ته چاه مشغول کندن انبار (قسمت افقی چاه) بود براثر ریزش چاه زنده به‌گور شد.

آمبولانس کودک را کشت!

دیروز آمبولانس شماره ۹۴۳۸۱ در خیابان دامپزشکی تهران با محمد حسین خادمی ۱۲ ساله تصادف کرد و او را کشت.
علی طلوعی راننده آمبولانس به دادسرا تسلیم شده است.

نردبان دختر را کشت

دیروز در نازی‌آباد یک دختر ۹ ساله که با نردبان بازی میکرد بر اثر سقوط نردبان روی سرش کشته شد.

۲ حریق

دیشب در کارگاه تریکوبافی گیتی واقع در خیابان لاله‌زار کوچه دبیرستان ادیب و یک‌فازمخشکبار در خیابان آریانا حریق هائی روی داد.

در تصادف خیابان پهلوی ۱۰ نفر مجروح شدند

دو اتومبیل پس از تصادف

ساعت یک بامداد امروز در یک‌حادثه رانندگی درخیابان پهلوی مقابل تلویزیون ملی ایران (ایستگاه جانسپار) ده نفر مجروح شدند. این‌حادثه براثربرخورد اتومبیل شماره ۷۹۴۲۴ با اتومبیل شماره ۵۱۴۹۴ روی داد. اتومبیل ۷۹۴۲۴ از جنوب به شمال میرفت ـ اتومبیل دیگرازشمال به جنوب میرفت.
مجروحین به بیمارستان رضا پهلوی و یک درمانگاه منتقل شدند.
کارشناس تصادفات گفت هر دو اتومبیل از مسیر خود منحرف شده بودند. و برای تعیین مقصر اصلی باید کمیسیون نظر بدهد.
مجروحین یکی از دواتومبیل شوشن صدیقیان ۱۹ ساله ـ یعقوب احدین ۳۱ ساله ـ یافا صدیقیان ۱۹ ساله ـ احسان صدیقیان ـ آدنا صدیقیان و بهروز امین (راننده) بودند.

چند حادثه

بهبهان، آب خوردن ندارد!

بهبهان ـ سه روز است موتور شبکه آب آشامیدنی بهبهان، از کار افتاده و مردم این شهر از لحاظ مصرف آب آشامیدنی در مضیقه قرار گرفته‌اند.
موتور شبکه آب آشامیدنی بهبهان بعلت نقص فنی ازکار افتاده است.

مادر، در ماجرای نزاع پسرش درگذشت

مشهد ـ مادری در مشهد که شاهد نزاع پسرش (باقر حسینی) با جوانی بنام غلام بود، «شوکه» شد و بحالت بیهوشی نقش زمین شد. او را که کبری نام داشت به بیمارستان منتقل کردند و بعد از ساعتی در بیمارستان درگذشت.

دوپسربچه در سلطنت‌آباد ووحیدیه کشته شدند

دیروز پسربچه‌ای ۶ ساله به نام اصغر بهارلو دروحیدیه در حوض آب منزل افتاد و براثر خفگی جان سپرد.
درسلطنت‌آباد نیز پسربچه‌ای درتصادف اتومبیل کشته شد. وی علیرضا منیری نام داشت و ۵ ساله بود.

کشف ۲۲۷ کیلو خاویارقاچاق

گرگان: مامورین مبارزه با قاچاق هنگ ژاندارمری گرگان موفق شدند از شخصی بنام الیاس قیزل فرزند آراز مقدار ۲۲۷ کیلو گرم خاویار قاچاق کشف نمایند.

بولدوزر، راننده خود را کشت!

بیجار ـ راننده بولدوزر، در گردنه مریوان زیربولدوزر رفت و کشته شد.
وی حسین رنجگر نام‌داشت. حسین برای رفع نقص فنی موتور بولدوزر آنرا در کنار جاده متوقف‌کرده وخودمشغول تعمیر آن‌بود که ناگهان‌بولدوزر به حرکت درآمد و اورا زیر گرفت.

سری که از اتومبیل بیرون بود متلاشی شد

قزوین ـ جوانی که سرش را از اتومبیل‌بیرون آورده‌بود، با اتومبیل وانتی که بسرعت از کنار اتومبیل حرکت میکرد، تصادف کرد و سرش‌متلاشی شد و قبل از رسیدن به بهارستان درگذشت.
وی سید علی اکبر خلج نام داشت و ۱۹ ساله بود. حادثه ظهر دیروز در راه تهران ـ رشت اتفاق افتاد.

حادثه در بولوار بندرعباس

حادثه‌ای در خیابان بولوار بندر عباس بوقوع پیوست و کامیونی، در حالیکه مستقیم مسیر خود را ادامه میداد، بر اثر سرعت زیاد و ترمز ناگهانی راننده، واژگون شد. درین واقعه، خساراتی به کامیون وارد شد ولی به راننده و شاگرد راننده آسیبی نرسید.

آگهی استخدام رسمی

دانشگاه مشهد طبق مفاد قانون استخدام کشوری تعداد سه نفر ماشین نویس بایگان و یکنفر ماشین نویس از طریق امتحان ومسابقه برای دانشکده علوم بشرح زیر استخدام میکند:

عنوان شغل	حداقل شرط تحصیلی لازم	گروه موقت شغلی	تعداد مورد نیاز
۱ـ ماشین نویس بایگان	دیپلم کامل متوسطه و گواهینامه ماشین نویسی فارسی و لاتین	۲	۳ نفر
۲ـ ماشین نویس	دیپلم کامل متوسطه و گواهینامه ماشین نویسی فارسی و لاتین	۲	۱ نفر

داوطلبان باید فرم زیر را تکمیل کرده همراه با فتوکپی مدرک تحصیلی و دو قطعه عکس ۴×۶ حداکثر تا پانزده روز پس از انتشار سومین آگهی در همین روزنامه بنشانی اداره کارگزینی دانشگاه مشهد ارسال دارند تاریخ امتحان بعدا باطلاع خواهد رسید. م الف ۱۶۴۱
کاظمزاده معاون رئیس دانشگاه

فرم درخواست

نام ـ نام خانوادگی
شماره شناسنامه و محل صدور ـ نام پدر
تاریخ تولد ـ مدرک و رشته تحصیلی ـ داوطلب شغل
وضع نظام وظیفه ـ نشانی کامل پستی
امضاء داوطلب

۱ ـ ۳ آ ـ ۸۹۷۱۲

آگهی مناقصه

تحویل و نصب:
فن کویل و شوفاژ
لوازم بهداشتی و لوله کشی های مربوطه
تحویل
۱) وان‌های حمام ـ دستشوئی ها ـ توالت ها و شیر های مربوطه
۲) اجاق های گاز
۳) قفلهای درها
۴) درهای چوبی اطاقها
مؤسسات ذیصلاحیت وعلاقمند بشرکت دراین مناقصه میتوانند مشخصات و سایر اسناد مناقصه را از دفتر این شرکت واقع در انتهای خیابان جردن، دوما ـ امانیه دریافت و پیشنهادهای خود را براساس آن تنظیم و تسلیم دارند

شرکت سهامی خاص رویال
دوما ایران تلفن ۸۹۱۴۷۷

دوما

تجدید آگهی مناقصه شماره ۵۰ر۷۸۶

راه‌آهن دولتی ایران یکدستگاه اتومبیل منبع‌دارآتش‌نشانی مورد نیاز پلیس راه‌آهن وهواپیمائی کشوری را برطبق مشخصات و شرایط مربوطه.
از طریق مناقصه تحویل تهران انبار مرکزی پلیس راه‌آهن و هواپیمائی کشوری خریداری مینماید.
داوطلبان شرکت در مناقصه میتوانند در ساعت اداری جهت دریافت اسناد مناقصه باداره کل کارپردازی مراجعه فرمایند شرکت کنندگان در مناقصه باید مبلغ یکصد وبیست‌هزار ریال بعنوان سپرده شرکت درمناقصه به‌صندوق راه‌آهن‌پرداخت و رسید صندوق یا معادل همان مبلغ ضمانت نامه بانکی صادر یکی از بانکهای مجاز ایران که لااقل یکماه اعتبار داشته باشد بضمیمه پیشنهاد خود تا ساعت ۹ صبح روز ۱۹ر۱ر۵۱ در صندوق پیشنهادها واقع در اداره‌کل‌کارپردازی بیاندازند.پیشنهاد های واصله ساعت ده روز مزبور باز و قرائت خواهد شد. حضور پیشنهاد دهندگان یانمایندگان‌مجاز آنها در جلسه‌مناقصه آزاد است و راه‌آهن در رد و یا قبول هریک یا تمام پیشنهادها مادامیکه قرارداد مبادله نشده است جزا و کلا مختار میباشد. به پیشنهاد فاقد سپرده و مشروط و مبهم و پیشنهادیکه بعد از موعد مقرر برسد ترتیب اثر داده نخواهد شد سپرده برنده اول و نفر دوم مناقصه نگهداری و درصورت استنکاف از انجام معامله بدون تشریفات بنفع راه‌آهن ضبط خواهد شد. مالیات متعلقه و هرگونه عوارض دیگر بعهده برنده مناقصه میباشد.
راه‌آهن دولتی ایران
آ ـ ۹۰۱۰۰

«لاستیک» رمز دزدان اتومبیل بود!

ژاندارمری وحیدیه چهار جوان را که با کمک یک مکانیسین وسایل اتومبیلها را میدزدیدند دستگیر کرد. این چهار نفر که دو نفرشان خود را دانش‌آموز معرفی میکردند، گفتند با کلید روغن‌نباتی اتومبیلها را باز می کردند و رمزشان برای سرقت «لاستیک» بود.

چاه‌کن، در چاه جانسپرد

ساعت سه بعد از ظهر دیروزهنگامیکه علی حیدری ۲۲ ساله مشغول کندن چاهی در گلخانه منزلی واقع در خیابان آلستوم بود براثر ریزش‌دیواره چاه در زیر خاک مدفون شد و درگذشت.

آگهی مناقصه

شهرداری اصفهان بموجب موافقت‌نامه شماره ۱۵۵۴ ـ ۲۱ر۱۱ر۵۰ انجمن شهر اصفهان و اجازه شماره ۴۹۴۹۰ ـ ۵ر۱۱ر۵۰ جناب آقای استاندار اصفهان عملیات زیرسازی و اسفالت و جدولسازی امتداد خیابان بزرگمهر از محل پل در دست اقدام نامیدان فرودگاه را بمناقصه برگذار مینماید وشرکت کنندگان باید حداقل دارای درجه ۲ راه سازمان برنامه‌باشند.
۱ـ شرکت کنندگان میتوانند حداکثر تاآخر وقت اداری روز ۲۴ر۱۲ر۵۰ باپرداخت مبلغ یکهزار ریال بصندوق‌شهرداری اسناد مناقصه را از اداره فنی دریافت دارند.
۲ـ شرکت کنندگان میبایستی معادل مبلغ یك میلیون و پانصد هزار ریال اسناد خزانه و یاضمانتنامه بانکی معتبر بمدت سه‌ماه بصندوق شهرداری تادیه و رسید آنرا ضمیمه پیشنهاد خود نمایند.
۳ـ مدت انجام کار پنج ماه میباشد.
۴ـ پیشنهاد دهندگان میبایستی پیشنهادات خود را در دو پاکت الف و ب بشرح زیر حداکثر تاساعت ۱۰ صبح روز ۱۵ر۱ر۵۱ بدبیرخانه شهرداری تسلیم و رسید دریافت دارند.
پاکت الف ـ محتوی نقشجات و نمونه پیمان و دفترچه مشخصات خصوصی و عمومی و رسید اسناد خزانه میباشد که تماما به مهر و امضاء شرکت کننده برسد.
پاکت ب ـ محتوی پیشنهاد شرکت خواهد بود که بایستی به مهر و امضاء شرکت کننده رسیده باشد.
۵ـ درصورتی که برنده مناقصه از امضای قرارداد و شروع بکار خودداری نماید سپرده او بنفع شهرداری ضبط و قرارداد بانفر دوم منعقد خواهد شد.
۶ـ درصورتی که برندگان‌دوم‌وسوم نیز از امضای قرارداد و شروع بکار خودداری نمایند سپرده آنها بترتیب بنفع‌شهرداری ضبط خواهد شد.
۷ـ شرکت هائی که اسناد مناقصه را دریافت و درراس مدت‌مقرر پیشنهاد تسلیم ننمایند برای‌مدت ۶ ماه‌ازدعوت درمناقصه های شهرداری محروم خواهند بود.
۸ـ پیشنهادات واصله درساعت ۱۰ ونیم صبح ۱۵ر۱ر۵۱ درکمیسیون مناقصه بازو قرائت خواهد شد.
۹ـ به‌پیشنهادات فاقد قبض سپرده و نقشه وقرارداد و همچنین پیشنهاداتی که مشروط و مبهم و یامخدوش باشد مطلقا ترتیب اثر داده نخواهد شد.
۱۰ـ شهرداری دررد‌وقبول‌یك یاکلیه پیشنهادات‌مختاراست
۱۱ـ پیشنهاد هرگونه تخفیف و یااصلاح درقیمت ها ویا شرایط مناقصه پس از بازکردن پیشنهاد بلااثر خواهد بود.
۱۲ـ برنده مناقصه ملزم است هنگام تنظیم و عقد پیمان برطبق ماده ۹ آئین‌نامه مالی شهرداریها معادل ده‌درصد کل مبلغ مورد پیمان را تضمین‌نامه بانکی یااسناد خزانه‌بمنظور حسن‌انجام کار بشهرداری بسپارد.
۱۳ـ برنده مناقصه ملزم است پس‌از عقد و مبادله‌قرارداد ظرف مدت یك هفته شروع بکار نماید. تاریخ شروع کار تاریخ تحویل کارگاه خواهد بود.
۱۴ـ سایر اطلاعات و جزئیات دراسناد مناقصه مندرج است. م الف ۱۶۱۱۱
از طرف شهردار اصفهان ـ زمان‌وزیری
۱ـ۲ آ ـ ۸۷۵۳۰

سال ۱۳۵۱
سال سیتی‌زن
CITIZEN
بهرکسی که بیشتر دوستش دارید
سیتی‌زن هدیه بدهید

مجله دنیای ورزش شنبه آینده منتشر میشود

مجالس ترحیم

بمناسبت درگذشت ناگهانی دو جوان ناکام که طرز تربیت وروحیه آنها آینده درخشانی رانشان میداد آقایان عباس جوهری ۱۹ ساله و علی‌اصغر جوهری ۱۲ ساله فرزندان برومند دانشمند محترم جناب آقای حاج حسین جوهری که از خدمتگزاران ساحت مقدس ابی‌عبدالله‌الحسین علیه‌السلام میباشد مجلس ختمی از ساعت ۳الی۵ بعد از ظهر روز دوشنبه ۱۱ ماه صفر در چهل ستون مسجد جامع منعقد است امید است عموم آقایان علماء وسلسله جلیله اهل‌منبر دامت برکاتهم باشرکت‌خود قلوب‌غمدیده بازماندگان مخصوصا پدر بزرگوار ایشان را تسلیت دهند .

سید ضیاءالدین استرآبادی ،موسی‌الحسینی المازندرانی، شیخ‌اسماعیل جابلقی ، عبدالعلی التقوی‌الشیرازی ، شیخ منصور عاصمی ، سید مهدی اشکوری ، مصطفی مسجد جامعی ، حسن سعید .

آ ـ ۹۵

فاضل ارجمند خدمتگزار آستان مقدس حضرت حسین علیه‌السلام آقای حاج حسین آقای جوهری با مصیبت بزرگی مواجه شده و دو فرزند عزیزش بنام عباس آقاجوهری ۱۹ ساله‌و آقای علی‌اصغر جوهری ۱۲ ساله بر اثر تصادف ماشین فوت کرده‌اند مشارالیها محصل بودند و قسمتی از اوقات شبانه‌روز خود رابفرا گرفتن تعالیم دینی‌وحفظ احادیث اهل بیت‌علیهم‌السلام مصروف می‌داشتند برای تسلیت خاطر پدر داغدار و سایر بازماندگان مجلس ترحیمی در روز دوشنبه ۱۱ ماه صفر ازساعت ۳تا۵ بعداز ظهر در مسجد جامع چهل ستون منعقد خواهد شد امید است آقایان علماء ووعاظ و سایر طبقات در این مجلس شرکت فرموده و باعث تسکین خاطر بازماندگان گردند .

محمد تقی فلسفی

آ ـ ۹۵

تاکه بداند چه کشیدی‌امام ـ برسربالین علی‌اکبرش
خادم وی نیز بیک لحظه شست ـ دست زعباس‌وعلی‌اصغرش

بانهایت تاثر درگذشت ناگهانی دوفرد شایسته آقایان عباس جوهری وعلی‌اصغر جوهری فرزندان برازنده سرور معظم‌ادیب محترم جناب آقای حاج حسین جوهری کیکی از خدمتگزاران دربار اهل بیت عصمت میباشد در اثر تصادف باماشین فاجعه جانگدازی را ببار آورده لذامجلس ترحیمی در روز دوشنبه ۱۱ ماه صفر در چهل‌ستون مسجد جامع از ساعت ۳تا۵ بعد ازظهر منعقد است امید است عموم همکاران در این مجلس شرکت وبا اظهار همدردی به بازماندگان ادای وظیفه نمایند .

آ ـ ۹۵

جامعه مداح تهران

بانهایت تاثر فوت ناگهانی دوجوان ناکام آقایان عباس و علی اصغر جوهری فرزندان دانشمند محترم جناب آقای حاج حسین جوهری که در اثر حادثه تصادف اتومبیل بدرود زندگی گفته‌اند باطلاع عموم اعضاء صنف میرساند . مجلس ترحیم در چهل‌ستون مسجد جامع منعقد امید است عموم ،وستان‌وهمکاران در مجلس مزبور شرکت فرمایند .

صنف آهن فروش تهران

آ ـ ۹۵

بانهایت تاثر و تاسف فوت ناگهانی نوجوانان ناکام‌آقایان عباس جوهری‌و علی‌اصغر جوهری را باطلاع دوستان وآشنایان میرسانیم .

خانواده های : رئوفی ، محمدکاظم ، خلج ، هاشمی ، نمازی ، شمس‌زاده، قزاق ، براتی ، حسنی ، طلایئی ،ساده ، همدانی ، توسلی خواه، طلاچی، ناظهپور ،دکتر رضائی ،جوهری

آ ـ ۹۵

حادثه تاثر آور را به‌آقای حاج حسین جوهری و سایر بازماندگان آنان تسلیت میگوئیم .

باکمال تاسف درگذشت ناگهانی شادروان حاج علی صدیقی پدر همکار ارجمند آقای فیروز صدیقی را باطلاع دوستان و آشنایان میرساند . مجلس ترحیم زنانه و مردانه از ساعت ۶ الی ۸ بعداز ظهر روز دوشنبه هفتم فروردین در خانقاه صفی‌علیشاه برگزار میشود .

لطف‌الله ترقی ، مهندس ارجمند ترقی

آ ـ ۸۳

اتحادیه صنف تهیه کنندگان و صادر کنندگان روده با نهایت تاسف و تاثر فوت ناگهانی شادروان حاج علی صدیقی عضو هیئت مدیره را باطلاع دوستان و آشنایان میرساند . مجلس ترحیم زنانه و مردانه از ساعت ۶ الی ۸ بعداز ظهر روز دوشنبه هفتم فروردین در خانقاه صفی‌علیشاه منعقد می باشد .

محمد زهتاب

آ ـ ۸۳

بانهایت تاسف درگذشت ناگهانی پدر عزیزمان حاج علی صدیقی را باطلاع خویشان و دوستان و اشنایان میرساند مجلس ترحیم زنانه و مردانه از ساعت ۶ الی ۸ بعداز ظهر روز دوشنبه هفتم فروردین در خانقاه صفی‌علیشاه برگزار می شود .

سیروس ، فیروز ، موسی ، مهری ، مریم

ا ـ ۸۳

خانواده های : صدیقی ، تدین کیلانی ، سرهنگ حلمی، قرمگزلو ، حلمی ، سرتیپ منوچهری ، امین ، تبریزی ، احدپور ، بهروزی ، دکتر علم‌آموز ، صدقی ، اسماعیلی ، گنجویان ، سرهنگ رزاقی ، سرهنگ بصیر ، صالحنیا ، گرجانی ، دکتر قرمگزلو ، دکتر فرنوش ، شایان ، میرفتاحی، سرهنگ صدریه ، ایران‌منش ، رهبران ، مدنی ، اصفهانی، منصوری ، حکم‌آبادی ، وزیری ، پیشوا ، سرهنگ بخشی ، سرهنگ امتیازی ، علیزاده ، خجسته ، حجةالاسلامی ، بهمنیار ، کریمی ، شیخ ، زعفرانی ، امیری .

با نهایت تاسف فوت ناگهانی شادروان حاج علی‌صدیقی فرزند حاج کاظم صدیق‌التجار (تبریز) بزرگ خاندان صدیقی را باطلاع دوستان و آشنایان میرساند . مجلس ترحیم زنانه و مردانه از ساعت ۶ الی ۸ بعداز ظهر روز دوشنبه هفتم فروردین در خانقاه صفی‌علیشاه منعقد میباشد .

ا ـ ۸۳

بعموم بازماندگان آن مرحوم مصیبت وارده را تسلیت میدهیم .

باکمال تاسف درگذشت مرحوم قلی فورچیان فرزندآقای باباقورچیان را باطلاع دوستان و خویشاوندان می‌رساند.

مجلس ترحیم مردانه وزنانه آن‌مرحوم روز دوشنبه ۷ر۱ر۵۱ ازساعت ۳تا۵ بعدازظهر درمسجد حاج‌حسن واقع درخیابان ارامنه شاپور منعقد خواهد بود .

خانواده‌های: قورچیان. شیرازی . دهناد. صمصامی حاتمی. ملکان. رئیسی. عارفی. اکبری. کریم‌زاده. رئیس‌زاده. دانش‌پژوه

بعموم بازماندگان آنمرحوم مصیبت‌وارده را تسلیت میدهیم

با کمال تاسف فوت ناگهانی بانو سکینه خطیبی مادر اینجانب رضا زین‌ساز را باطلاع کلیه دوستان و آشنایان می رساند. مجلس ترحیم زنانه ومردانه آن مرحومه مغفوره روز سه‌شنبه ۸ر۱ر۵۱ از ساعت ۱۵ تا ۱۷ در مسجد حاج‌حسن واقع در خیابان ارامنه شاهپور برگزار میگردد .

حاج برهان‌العلماء . آیت‌الله‌زاده‌مکنی . خانواده های : خطیب شهیدی. خطیبی. شفیعی. نبریزی. احرار. صراف . رضائی. اسماعیلیان.مولوی.سرهنگ‌عزیزی. اجلی.شهسواری.

آ ـ ۱۱۵

بعموم‌بازماندگان آنمرحومه مصیبت وارده را تسلیت میدهیم

بانهایت تاسف درگذشت نابهنگام جوان ناکام یوسف‌فرخزاد را باطلاع دوستان و آشنایان می‌رساند .

مجلس ختم آن‌مرحوم روز سه‌شنبه ۸ر۱ر۵۱ در منزل واقع در خیابان شمیران قدیم سیدخندان آخر ایستگاه خط ۱۱ خیابان شقاقی پلاک ۳ برگزار میگردد .

آ ـ ۱۱۹ **خانواده فرخزاد**

بعموم بازماندگان آنمرحوم مصیبت‌وارده را تسلیت میدهیم

پرسه

با کمال تاسف وتاثر درگذشت روان‌شاد فریدون‌هرمزدیاری راباطلاع عموم میرساند مجلس پرسه آن روان‌شاد ازساعت ۳ الی ۵ بعدازظهر روز دوشنبه ۷ر۱ر۵۱ در سالن ایرج واقع در خیابان استالین کوچه زردتشتیان پلاک ۸برگزارمیشود

خانواده‌های: هرمزدیاری. سیروسی. آتشبند. پوروشسب دیهیم. یادگارجم. ورجاوندی. ایرانشاد. رادمنش. خادم. بزرگمهری .

آ ـ ۱۰۰

بعموم بازماندگان آنمرحوم مصیبت‌وارده را تسلیت میدهیم

با نهایت تاسف درگذشت ناگهانی مهندس محمدعلی مشیری استاد دانشکده فنی دانشگاه تهران را باطلاع می رساند . مجلس ختم آن شادروان روز دوشنبه هفتم‌فروردین ماه جاری از ساعت چهار تا شش بعداز ظهر در مسجد مجد برگزار خواهد شد .

عبدالله ریاضی

آ ـ ۶۷

دانشگاه تهران با نهایت تاثر فوت آقای مهندس محمدعلی مشیری استاد دانشگاه را باطلاع میرساند . مجلس ترحیم مردانه و زنانه آن مرحوم از ساعت چهار تا شش بعداز ظهر روز دوشنبه هفتم فروردین ماه ۱۳۵۱ در مسجد مجد برگزار خواهد شد .

دانشگاه تهران

آ ـ ۶۷

وزارت پست و تلگراف و تلفن بانهایت تاسف درگذشت شادروان مهندس محمدعلی مشیری مدیر عامل اسبق شرکت سهامی تلفن ایران را باطلاع می‌رساند. مجلس ترحیم آن مرحوم روز دوشنبه هفتم فروردین ماه از ساعت ۱۶ تا ۱۸ در مسجد مجد برقرار است .

وزیر پست و تلگراف و تلفن

آ ـ ۳۴۲

دانشگاه تبریز با تاثر و اندوه فراوان درگذشت‌شادروان مهندس محمدعلی مشیری رئیس دانشکده فنی این دانشگاه را باطلاع میرساند . مجلس ترحیم مردانه و زنانه ان فقید سعید از ساعت چهار تا شش بعداز ظهر روز دوشنبه هفتم فروردین ماه در مسجد مجد برگزار خواهد شد .

رئیس دانشگاه تبریز

آ ـ ۶۷

با کمال تاسف و تاثر درگذشت شادروان مهندس‌محمدعلی مشیری عضو و رئیس شعبه تبریز این انجمن‌راباطلاع اعضاء محترم و همکاران گرامی میرساند . مجلس ترحیم روز دوشنبه هفتم فروردین ماه از ساعت ٤ تا ٦ بعداز ظهر در مسجد مجد منعقد خواهد بود .

رئیس انجمن فنی ایران و فرانسه ـ ابوالحسن بهنیا

آ ـ ۶۷

باکمال تاسف و تاثر درگذشت همکار گرامی و دوست عزیزمان شادروان مهندس محمدعلی مشیری استاد دانشگاه تهران و رئیس دانشکده فنی تبریز را باطلاع دوستان و همکاران میرسانیم . مجلس ترحیم ان مرحوم روز دوشنبه ۷ فروردین ماه از ساعت ٤ تا ٦ بعداز ظهر در مسجد مجد منعقد خواهد بود .

مهندس احمد علی ابتهاج ، مهندس صفی اصفیا ، مهندس عبدالمجید اعلم ،مهندس علیرضا امیرسلیمانی ،مهندس ضیاءالدین امیرمعزی ، مهندس ابوالحسن بهنیا ، مهندس کاظم جعفروی ،مهندس عبدالحسین خلیلی، مهندس‌ابوالحسن راجی ، تقی ریاحی ، مهندس نصیر سمیعی ، مهندس ایرج شمس‌ملک‌آرا ، دکتر ،حمود ضیائی ، مهندس فیروزفروهر، مهندس محمد کیوان ، مصطفی مشیری ، مهندس عباس مشایخی .

آ ـ ۶۷

خانواده های : مشیری ، راد ، کاظمی ، قاضی ،نقوی، وربا ، صفائی ، محبی ، ضیائی ، ممتاز آزموده ، تیمورتاش، غروی ، موسویان ، ظفری و خانواده های وابسته .

با اندوه و تاثر فراوان درگذشت ناکهانی مهندس محمدعلی مشیری را باطلاع بستگان و آشنایان میرساند مجلس ترحیم مردانه و زنانه آن شادروان روز دوشنبه هفتم فروردین ماه جاری از ساعت چهار تا شش بعداز ظهر در مسجد مجد برگزار خواهد شد .

آ ـ ۶۷

درگذشت آقای مهندس محمدعلی مشیری موجب کمال تاسف است . مصیبت وارده را بعموم افراد خانواده های عزادار بویژه بازماندگان آن مرحوم تسلیت میدهیم .

بانهایت تاسف درگذشت مرحوم‌عباس پرهیزکار را باطلاع دوستان میرسانیم ختم‌آن مرحوم روز دوشنبه ۷ فروردین ازساعت ٤تا٦ بعد از ظهر در مسجد جامع نارمک منعقد میباشد .

حاج محمد پرهیزکار ، احمد پرهیزکار، جعفر پرهیزکار، هوشنگ پرهیزکار ، خانواده محمدی فرد

آ ـ ۸۷

بعموم بازماندگان آنمرحوم مصیبت وارده را تسلیت میدهیم

بدینوسیله فوت بانومنیر آریائی نیا بزرگ خاندان آریائی‌نیا را باطلاع بستگان و دوستان و آشنایان‌میرسانیم هزینه ترحیم و مراسم سوگواری بنابوصیت مرحومه صرف امور خیریه خواهد شد .

علیرضا آریائی نیا ـ حبیب‌الله عروجی

آ ـ ۹۷

مصیبت وارده را بعموم بازماندگان آن مرحومه تسلیت میدهیم

بانهایت تاسف و تاثر درگذشت خواهر عزیزمان بانو فرخنده انیسی بزرگ خاندان را باطلاع اقوام و آشنایان می رساند. مجلس ختم زنانه ومردانه آن مرحومه از ساعت ۲تا٤ بعدازظهر روز دوشنبه ۷ فروردین ماه در خانقاه‌صفی‌علیشاه برگزار می‌شود .

فروغ‌الزمان امیرنظامی. محمد انیسی. فرخ‌لقا صدری. دکتر احمد انیسی . ایراندوست انیسی .

آ ـ ۴۱

خانواده‌های: انیسی. امیرنظامی. صدری . شهردار . سپهبدی. معزی. ابراهیمی . کرامی. بقائی. صدقی‌نژاد . میرطاهری نیکمرام. حکیمنیا. جدی. پورفتحی. لاجوردی . احتشامی. مدنی. دکتر میرمصداق. خاوریان. مهدوی.ابری خراسانی و سایر خانواده‌های وابسته .

باکمال تاسف وتاثر درگذشت بانو فرخنده انیسی بزرگ خانواده را باطلاع بستگان وآشنایان میرسانند .

مجلس ترحیم زنانه ومردانه از ساعت ۲ تا ٤ بعدازظهر دوشنبه ۷ فروردین ماه در خانقاه صفی‌علیشاه برگزارمیگردد.

آ ـ ۴۱

درگذشت بانوی نیکوکار را بعموم افراد خانواده های عزادار بویژه بازماندگان آنمرحومه تسلیت می‌دهیم .

خانواده‌های: مبرقع. مسعود انصاری. ثقفی. احمدی ملک‌آرا. سعیدی‌فائز. زمانی. درویش. جهانشاهی. سنندجی. رضوی. قویمی .

بانهایت تاثر وتاسف درگذشت شادروان سید احمدمبرقع را باطلاع اقوام و دوستان می‌رسانند .

روز دوشنبه ۷ فروردین ۵۱ مصادف با شب هفت آن مرحوم مجلس یادبودی‌ازساعت ۲تا٤ بعدازظهر دربهشت‌زهرا سالن شماره ۳ منعقد خواهد بود. وسیله آیاب وذهاب ساعت یک بعدازظهر در منزل آنمرحوم واقع در چهارصددستگاه- چهارراه یاس کوی بنفشه آماده است .

آ ـ ۷۹

بعموم بازماندگان آنمرحوم مصیبت‌وارده را تسلیت میدهیم

بانهایت تاسف و تاثر درگذشت خواهر عزیزمان بانو فرخنده انیسی بزرگ خاندان را باطلاع اقوام و آشنایان می رساند. مجلس ختم زنانه ومردانه آن مرحومه از ساعت ۲تا٤ بعدازظهر روز دوشنبه ۷ فروردین ماه در خانقاه‌صفی‌علیشاه برگزار می‌شود .

فروغ‌الزمان امیرنظامی. محمد انیسی. فرخ‌لقا صدری. دکتر احمد انیسی . ایراندوست انیسی .

آ ـ ۴۱

خانواده‌های: انیسی. امیرنظامی. صدری . شهردار . سپهبدی. معزی. ابراهیمی . کرامی. بقائی. صدقی‌نژاد . میرطاهری نیکمرام. حکیمنیا. جدی. پورفتحی. لاجوردی . احتشامی. مدنی. دکتر میرمصداق. خاوریان. مهدوی.ابری خراسانی و سایر خانواده‌های وابسته .

باکمال تاسف وتاثر درگذشت بانو فرخنده انیسی بزرگ خانواده را باطلاع بستگان وآشنایان میرسانند .

مجلس ترحیم زنانه ومردانه از ساعت ۲ تا ٤ بعدازظهر دوشنبه ۷ فروردین ماه در خانقاه صفی‌علیشاه برگزارمیگردد.

آ ـ ۴۱

درگذشت بانوی نیکوکار را بعموم افراد خانواده های عزادار بویژه بازماندگان آنمرحومه تسلیت می‌دهیم .

خانواده‌های: مبرقع. مسعود انصاری. ثقفی. احمدی ملک‌آرا. سعیدی‌فائز. زمانی. درویش. جهانشاهی. سنندجی. رضوی. قویمی .

بانهایت تاثر وتاسف درگذشت شادروان سید احمدمبرقع را باطلاع اقوام و دوستان می‌رسانند .

روز دوشنبه ۷ فروردین ۵۱ مصادف با شب هفت آن مرحوم مجلس یادبودی‌ازساعت ۲تا٤ بعدازظهر دربهشت‌زهرا سالن شماره ۳ منعقد خواهد بود. وسیله آیاب وذهاب ساعت یک بعدازظهر در منزل آنمرحوم واقع در چهارصددستگاه- چهارراه یاس کوی بنفشه آماده است .

آ ـ ۷۹

بعموم بازماندگان آنمرحوم مصیبت‌وارده را تسلیت میدهیم

در مسجد علی بن ابیطالب (ع) رودهن

بانهایت تاسف و تاثر درگذشت مرحومه بانو ربابه همسر سلطان محمد درویشی را باطلاع اقوام و دوستان میرساند مجلس شب هفت آنمرحومه زنانه و مردانه روز سه‌شنبه هشتم فروردین ماه ۵۱ از ساعت ۳ تا ۵ بعد از ظهر بنشانی رودهن مسجد علی بن ابیطالب منعقد خواهد گردید .

خانواده های آنمرحومه : سلطان محمد ، حاج آقا ، احمدآقا ، محمدآقا درویشی و رضاقلی محمدی .

آ ـ ۲۴۴

بعموم بازماندگان آن مرحومه مصیبت وارده را تسلیت میدهیم .

باکمال تاسف درگذشت فقید سعید خانبابا نوریان را باطلاع دوستان و آشنایان و اقوام میرساند مجلس ختم روز سه‌شنبه ۸ فروردین ۵۱ از ساعت ۳ بعداز ظهر در منزل آن مرحوم واقع در خیابان پهلوی نزدیک سینما اتلانتیک کوچه نعیم شماره ۱۲ برگزار میشود .

موسی‌نوریان، گنجی، نعیمی، عبدالله و نورالله نوریان ، جاویدزاد ، نباتی .

ا ـ ۱۲۳

بانهایت تاثر و تاسف درگذشت شادروان دکتر سید ضیاءالدین نقابت نماینده ادوار سابق مجلس شورای ملی را باستحضار میرساند .

مجلس ترحیم فقید سعید از ساعت ۲ تا ٤ بعد از ظهر روز دوشنبه هفتم فروردین ماه جاری (فردا) در مسجد مجد منعقد خواهد بود .

رئیس مجلس شورای ملی ـ عبدالله ریاضی

آ ـ ۳۳۶

با نهایت تاثر فوت مرحوم دکتر سید ضیاءالدین نقابت قاضی سابق دادگستری و وکیل پایه یکم را باطلاع میرساند. مجلس ختم آن مرحوم روز دوشنبه هفتم فروردین ماه از ساعت ۲ تا ٤ بعداز ظهر در مسجد مجد منعقد خواهدشد.

وزیر دادگستری

آ ـ ۹۹

با کمال تاسف فوت جناب آقای سید ضیاءالدین نقابت نماینده سابق مجلس شورای ملی و پدر خانم آقای دکتر ملکزاده مدیرعامل اتحادیه شهرداری های کشور و برادر آقای محمد نقابت بازرس مخصوص وزارت کشور را باطلاع دوستان و همکاران میرساند . مجلس ترحیم ان مرحوم روز دوشنبه هفتم فروردین ماه از ساعت ۲ تا ٤ بعداز ظهر در مسجد مجد برگزار میشود .

وزیر کشور

آ ـ ۹۹

با کمال تاسف فوت شادروان دکتر ضیاءالدین نقابت وکیل پایه یک دادگستری و مشاور حقوقی وزارت آب وبرق را باستحضار میرساند . مجلس ختم آن مرحوم روز دوشنبه هفتم فروردین ماه ۱۳۵۱ از ساعت ۱٤ الی ۱٦ بعداز ظهر در مسجد مجد برگزار خواهد شد .

وزیر آب و برق

آ ـ ۹۹

بانهایت‌تاسف وتاثردرگذشت شادروان بانو مه‌لقا رضوی مادر گرامی آقای دکتراصغر رضویه استاد دانشگاه پهلوی و رئیس دبیرستان دانشگاه را باطلاع میرساند . مجلس ترحیم آن شادروان از ساعت ۲ تا ٤ بعداز ظهر روز دوشنبه هفتم فروردین درمسجد الجواد منعقد خواهد بود

رئیس دانشگاه پهلوی ـ دکترفرهنگ‌مهر

آ ـ ۶۹ ا ـ ۲

بااندوه فراوان درگذشت همسرومادر عزیزمان‌شادروان بانو مه‌لقا رضوی کاشانی را باطلاع بستگان ، دوستان و آشنایان میرساند ، مجلس ترحیم مردانه و زنانه آن شادروان ازساعت ۲ تا ٤ بعداز ظهر روز دوشنبه هفتم فروردین در مسجد الجواد واقع درمیدان ۲۵ شهریور برگزار خواهد شد .

سیدحسن رضوی‌کاشانی . اصغررضویه . پروین عیار ایران فتوحی . فاطمه صارمی . میترا رضوی .

آ ـ ۶۹ ا ـ ۲

با نهایت تاسف فوت شادروان دکتر سید ضیاءالدین‌نقابت نماینده سابق مجلس شورای ملی و پدر همسر آقای مهندس علیرضا نواب معاون فنی سازمان پارک ها را باطلاع‌میرساند مجلس ترحیم از ساعت ۲ تا ٤ بعداز ظهر روز دوشنبه‌هفتم فروردین ماه در مسجد مجد منعقد خواهد شد .

شهرداری پایتخت

آ ـ ۹۹

با نهایت تاسف فوت شادروان دکتر ضیاءالدین نقابت پدر آقای مهندس محمدرضا نقابت معاون طرح نیشکر هفت‌تپه را باستحضار میرساند .

مجلس ختم آن مرحوم روز دوشنبه هفتم فروردین ماه ۱۳۵۱ از ساعت ۱٤ الی ۱٦ بعداز ظهر در مسجد مجدبرگزار خواهد شد .

علی‌اشرف شاهقلی ـ مدیرعامل سازمان آب‌وبرق‌خوزستان

آ ـ ۹۹

کانون وکلای دادگستری با نهایت تاسف فوت یکی از همکاران ارزنده و دانشمند خود جناب آقای دکتر سید ضیاءالدین نقابت پدر خانم جناب آقای دکتر نورالله ملکزاده عضو هیئت مدیره کانون و برادر آقای حسین نقابت وکیل پایه‌یک دادگستری را باطلاع عموم آقایان قضات و همکاران میرساند .

مجلس ختم شادروان روز دوشنبه هفتم فروردین ماه از ساعت ۲ تا ٤ بعداز ظهر در مسجد مجد برگزار خواهدشد.

رئیس کانون وکلای دادگستری ـ محمدرضا جلالی‌نائینی

ا ـ ۹۹

با نهایت تاسف و تاثر فوت شادروان دکتر سید ضیاءالدین نقابت نماینده سابق مجلس شورای ملی و پدر همسر همکار صمیمی و ارزنده این سازمان اقای مهندس علیرضا نواب را باستحضار دوستان و آشنایان میرساند .

مجلس ترحیم آن مرحوم از ساعت ۲ تا ٤ بعداز ظهر روز دوشنبه هفتم فروردین درمسجد الجواد منعقد خواهد بود

رئیس دانشگاه پهلوی ـ دکترفرهنگ‌مهر

آ ـ ۶۹ ا ـ ۲

بااندوه فراوان درگذشت همسرومادر عزیزمان‌شادروان بانو مه‌لقا رضوی کاشانی را باطلاع بستگان ، دوستان و آشنایان میرساند ، مجلس ترحیم مردانه و زنانه آن شادروان ازساعت ۲ تا ٤ بعداز ظهر روز دوشنبه هفتم فروردین در مسجد الجواد واقع درمیدان ۲۵ شهریور برگزار خواهد شد .

سیدحسن رضوی‌کاشانی . اصغررضویه . پروین عیار ایران فتوحی . فاطمه صارمی . میترا رضوی .

آ ـ ۶۹ ا ـ ۲

با نهایت تاسف فوت شادروان دکتر سید ضیاءالدین‌نقابت نماینده سابق مجلس شورای ملی و پدر همسر آقای مهندس علیرضا نواب معاون فنی سازمان پارک ها را باطلاع‌میرساند مجلس ترحیم از ساعت ۲ تا ٤ بعداز ظهر روز دوشنبه‌هفتم فروردین ماه در مسجد مجد منعقد خواهد شد .

شهرداری پایتخت

آ ـ ۹۹

با نهایت تاسف فوت شادروان دکتر ضیاءالدین نقابت پدر آقای مهندس محمدرضا نقابت معاون طرح نیشکر هفت‌تپه را باستحضار میرساند .

مجلس ختم آن مرحوم روز دوشنبه هفتم فروردین ماه ۱۳۵۱ از ساعت ۱٤ الی ۱٦ بعداز ظهر در مسجد مجدبرگزار خواهد شد .

علی‌اشرف شاهقلی ـ مدیرعامل سازمان آب‌وبرق‌خوزستان

آ ـ ۹۹

کانون وکلای دادگستری با نهایت تاسف فوت یکی از همکاران ارزنده و دانشمند خود جناب آقای دکتر سید ضیاءالدین نقابت پدر خانم جناب آقای دکتر نورالله ملکزاده عضو هیئت مدیره کانون و برادر آقای حسین نقابت وکیل پایه‌یک دادگستری را باطلاع عموم آقایان قضات و همکاران میرساند .

مجلس ختم شادروان روز دوشنبه هفتم فروردین ماه از ساعت ۲ تا ٤ بعداز ظهر در مسجد مجد برگزار خواهدشد.

رئیس کانون وکلای دادگستری ـ محمدرضا جلالی‌نائینی

ا ـ ۹۹

با نهایت تاسف و تاثر فوت شادروان دکتر سید ضیاءالدین نقابت نماینده سابق مجلس شورای ملی و پدر همسر همکار صمیمی و ارزنده این سازمان اقای مهندس علیرضا نواب را باستحضار دوستان و آشنایان میرساند .

مجلس ترحیم آن مرحوم از ساعت ۲ تا ٤ بعداز ظهر روز دوشنبه هفتم فروردین درمسجد الجواد منعقد خواهد بود

رئیس دانشگاه پهلوی ـ دکترفرهنگ‌مهر

آ ـ ۶۹ ا ـ ۲

بااندوه فراوان درگذشت همسرومادر عزیزمان‌شادروان بانو مه‌لقا رضوی کاشانی را باطلاع بستگان ، دوستان و آشنایان میرساند ، مجلس ترحیم مردانه و زنانه آن شادروان ازساعت ۲ تا ٤ بعداز ظهر روز دوشنبه هفتم فروردین در مسجد مجد

شماره ۱۳۷۵۵ ـ سال چهل و ششم

اطلاعات

یکشنبه ـ ششم فروردین ماه ۱۳۵۱
دهم صفر ۱۳۹۲ ـ بیست و ششمارس ۱۹۷۲

ساعات شرعی — استخراج‌دکتر ریاضی کرمانی

اذان صبح	ساعت ٤ و ۳۰ دقیقه	
طلوع آفتاب	ساعت ٥ و ٥۹ دقیقه	
ظهرشرعی	ساعت ۱۲ و ۱۲ دقیقه	
اذان مغرب	ساعت ٦ و ٤۰ دقیقه	

براساس لایحه وزارت کارو امور اجتماعی

بیکاران در سراسر کشور بیمه میشوند

هم‌اکنون وزارت کار وامور اجتماعی، مشغول تهیه و تنظیم لایحه بیمه بیکاری می‌باشد .

براساس این بیمه، کسانی‌که بواسطه تعطیل کار یا اخراج و یا علل دیگر، کارشان را از دست بدهند،تازمانی‌که مجددا بکار مشغول شوند، قسمت‌قابل ملاحظه‌یی از حقوق خودشان رااز صندوق بیمه بیکاری‌دریافت خواهند کرد .

این بیمه در مرحله اول، شامل کارگران و کارمندانی خواهد شد که در بخش صنعتی‌فعالیت دارند ودر مراحل بعدی ، در دیگر رشته‌ها نیز تعمیم خواهد یافت و شامل کلیه کارگران و کارمندان‌بخش خصوصی‌خواهد شد..

ایجاد صندوق بیمه بیکار

براساس لایحه مزبور، هر ماه درصدی از مزد و حقوق کارگران و کارمندان کسر ودر صندوق بیمه بیکاری که طبق قانون تشکیل می‌شود،جمع‌آوری خواهد شد. صندوق موظف خواهد بودتا به‌کارگر یاکارمندی که مشمول بیمه بیکاری است ، چنان که بیکار شود تا زمانی که مجددا بکار بپردازد،مبلغی بابت حقوق بیکاری پرداخت‌کند.

توسعه کاریابی و تامین کار

بهمین مناسبت وزارت کارو امور اجتماعی، بمنظور تامین کاربرای جویندگان کار وافرادی که بیکار می‌شوند، طبق طرحی که تهیه کرده است، در برنامه پنجم،سازمان اشتغال وکاریابی را در سراسر کشور توسعه خواهد داد تا با تعمیم فعالیت سازمان مذکور برای جویندگان کار و کسانی که کار خود رااز دست می‌دهند، در کوتاهترین مدت کار مناسب پیدا کند .

همچنین وزارت کار هم‌اکنون مشغول تهیه طرحی درمورد‌امر اشتغال در کشور میباشد که براساس آن کلیه سازمان های دولتی و خصوصی که نیاز به کارمند یا کارگر متخصص‌داشته باشند، می‌بایست نیاز خود را از طریق وزارت کار و امور اجتماعی تامین کنند .

آمار بیکاری و بیکاران

آمار منتشر شده از طرف اداره کل اشتغال و کاریابی وزارت کار وامور اجتماعی ، نشان میدهد که در سال ٤۹ برتعداد جویندگان کار نسبت‌به سال گذشته آن چهل در صد افزوده شده است . بنابرهمین آمار، در سال ٤۹، پنجاه ودو هزار نفر برای کاریابی به‌اداره کل اشتغال و کاریابی وزارت کار، روبرده‌اند .

دختران پلیس به خیابانها بازگشتند

با رسیدن بهار، دختران پلیس و دانشجویان دانشکده پلیس به خیابانهای تهران بازگشتند تا راهنمایی اتومبیل‌ها را برعهده بگیرند. چندی پیش برای اولین‌بار ازوجود دختران پلیس برای‌کنترل‌رفت وآمد و راهنمایی اتومبیلهادرپایتخت استفاده شده اما بزودی این کار متوقف ماند .

این عکس بامدادامروزازیک‌دخترپلیس راهنماوچند دانشجوی‌پلیس‌در میدان مخبرالدوله تهران، گرفته شده است .

بلمونت
۵۱
باصفحه‌عظیم پانوراما
انتخاب کانال دلخواه با فشار یک دکمه
BELMONDE
electronic

به تصویب شورای پول و اعتبار از اول فروردین

نرخ جدید بهره پس‌اندازها بالا رفت

افزایش نرخ بهره پس‌انداز و نرخ بهره سپرده های مدت دار از اول فروردین ماه‌جاری در کلیه بانکهای خصوصی و دولتی بموقع اجراء درآمده و مورد عمل قرار گرفته است.

افزایش نرخ بهره پس‌انداز به میزان ۲ درصد و نرخ‌بهره سپرده های مدت‌دار به میزان یک درصد بنا به پیشنهادرئیس کل بانک مرکزی ایران‌وتصویب شورای پول و اعتبار صورت گرفته است .

شورای پول و اعتباردرتاریخ سوم اسفند ماه گذشته به پیشنهاد رئیس کل بانک‌مرکزی ایران و بمنظور تشویق پس‌انداز و حمایت‌ازمنافع‌پس‌انداز کنندگان، سوق پس‌اندازها به امور تولیدی و جلب سرمایه های خارجی ، تقویت بازار پول و همچنین توسعه فعالیت های سیستم‌بانکی‌کشور،حداکثر نرخ سپرده‌های پس‌انداز را از اول سال جاری از ٤٫٥ درصد در سال به ٦٫٥ درصدافزایش داد.این شورا همچنین‌حداکثر نرخ بهره سپرده های مدت‌دار را برای سپرده های تا یکسال ٦٫٥ درصد و از یکسال به بالا را به ۷٫٥ درصد در سال معین کرد .

زمینهائی که اجازه ساختمان ندارد ، از پرداخت عوارض معاف میشوند

کمیسیون کشور مجلس شورای ملی ، لایحه دولت را در مورد اصلاح ماده ۲۳ قانون نوسازی و عمران شهری ، تصویب‌کرد . این لایحه با قید یک فوریت به مجلس تقدیم‌شده‌بود . به‌موجب این لایحه در شهرهائی‌که نقشه جامع دارند ، شهرداریها ننها یکبار میتوانند با ذکر علت ، ساختمان درقسمتی از محدوده را حداکثر تا مدت سه سال ممنوع کنند. شهرداری‌ها باید در شهرهائی که نقشه جامع آنها بتصویب رسیده است ، حداکثر تا مدت دو سال نقشه تفصیلی طرح نقشه جامع را تدوین و اعلام‌کنند. شهرداریها موظفند ، صورت املاکی‌را که به موجب این نقشه‌ها در طرح واقع‌میشود، اعلام دارند و از هرگونه ساختمانی دراین مناطق جلوگیری کنند . به موجب این لایحه همچنین اراضی واقع شده درمحدوده خدمات‌شهری ومحدوده قانونی، تا مدتی که در آنجا اجازه ساختمان داده نشده است ، باید از پرداخت‌عوارض معارف باشند .

در اراضی‌مزروعی وباغهای واقع شده در این منطقه ، در حد احتیاج سرایدار و باغبان اجازه ساختمان داده میشود .

حریق مدهش در ساری

★ ۱۳ مغازه با کلیه وسائل سوخت

★ برای اطفاءحریق ازآتش‌نشانیهای‌بابلسر،شاهی، بهشهر و نکاء تقاضای کمک شد

طی‌یک آتش‌سوزی‌شدید که ساعت یک بامداد امروز در قسمتی‌از بازاروخیابان‌شاه‌ساری روی‌داد ۱۳ مغازه‌باکلیه وسائل ولوازم سوخت و خساراتی به صاحبان مغازه ها وارد آمد . دراولین دقایقی که شعله های آتش‌از مغازه های مذکور به آسمان بلندشد فرماندار،رئیس شهربانی ، شهردار وجمعی از مقامات مسئول در محل آتش سوزی حاضرشدند و چون هرلحظه بردامنه آتش‌سوزی افزوده می‌شد ازمامورین‌آتش‌نشانی شاهی ، بابلسر ،بهشهر ونکاء نیز تقاضای کمک شد .

مغازه‌های حریق‌زده عبارت‌بود از :

فرش فروشی اکبر کارگران، خرازی فروشی علیرضا مظاهری قهوه‌خانه سید علی‌اکبر براتی . میوه‌فروشی‌محمد وفائی‌نژاد ، خرازی فروشی ابوالقاسم‌طیران میوه‌فروشی‌درویش‌علی‌حبیب‌پور اسلحه‌فروشی‌ساداتی،تلویزیون فروشی بهرام روشن ، قنادی حسینعلی‌پور و خواربار فروشی یگانه وچند مغازه دیگر .

هنوز علت بروز حریق‌بدرستی روشن نشده است .

شهری ـ ٤ خانه که در جریان طغیان‌رودخانه‌فیروزآباد شهرری آسیب فراوان دیده بود ، با جلب رضایت صاحبان آنها ، وسیله شهرداری ناحیه ۱۲ ، شهرری تخریب شد .

در جریان طغیان رودخانه فیروزآباد و شکستن کانال فاضلاب تهران ـ شهرری ۱۲ خانه که روی کانال احداث شده بود ، در خطر انهدام قرار گرفته بود ، که ٤ باب از این خانه‌ها تخریب شد .

عکس ، بولدوزر شهرداری را بهنگام تخریب خانه های مذکور درخیابان شیروخورشید شهرری نشان میدهد .

توضیح

شرح عکس های ریرتاژسیل صفحه ٥امروز متاسفانه جابجا چاپ شده که قطعا خوانندگان عزیز توجه خواهند کرد.

عید دیدنی مشهدیها ا زامروز شروع‌شد

مشهد ـ خبرنگار اطلاعات : صبح امروز ساکنان شهرمشهد وقتی چشم از خواب گشودند و آسمان شهر را آفتابی دیدند شادمان و خوشحال به‌خیابانها و معابر عمومی ریختند وامروز را بمعنای واقعی کلمه «عید» گرفتند و به‌دید وبازدید یکدیگر شتافتند .

مشهد از یک ماه قبل برفی یا بارانی ویا ابری بود .

ضمنا آندسته از مسافران نوروزی نیز که بعلت بدی‌وضع هوا موفق نشده بودند تاکنون آنچنان که باید در شهر مشهد گردش‌کنند، از صبح امروز در خیابانها‌ظاهرشدند و رویهمرفته قیافه شهر بکلی عوض شد .

نتیجه طغیان نهر فیروزآباد شهرری...

قابل توجه‌اصناف محترم پایتخت

بمنظور بررسی درباره انتخاب معتمدان صنفی‌انجمن های نظارت انتخابات اتحادیه‌های صنفی وانتخاب بهترین و موجه‌ترین افراد هریک از صنوف کمیته‌ای در محل شورای عالی اصناف همه‌روزه غیراز ایام تعطیل از ساعت ۹ تا ۱۳ روز شنبه ۲۰ر۱۲ر۱۳۵۰ لغایت ۱۰ر۱ر۱۳۵۱ تشکیل میشود .

از کلیه افراد صنفی علاقه‌مند تقاضا داردبرای‌معرفی معتمدین به کمیته مذکور مراجعه فرمایند .

آگهی مناقصه

دانشگاه ملی ایران در نظر دارد نگهداری‌تاسیسات دانشگاه و کلیه بیمارستانهای تابعه را با توجه بشرایط و مشخصات موجود در دفتر دانشگاه بمناقصه بگذارد ، پیشنهاد دهندگان میتوانند از روز دوشنبه ۱٤ فروردین ماه ۱۳۵۱ برای اخذ دفترچه شرایط و مشخصات‌بدفتر دانشگاه واقع در اوین مراجعه و پیشنهاد خودرا حداکثر تا آخر وقت اداری روز پنجشنبه ۲٤ فروردین بدانشگاه تسلیم نمایند ، پیشنهادات واصله ساعت ۱۰ صبح روز شنبه ۲٦ فروردین ماه ۱۳۵۱ قرائت خواهد شد .

دانشگاه ملی ایران

فروش میوه وارداتی تا اردیبهشت ادامه خواهد داشت

دولت تصمیم گرفت عرضه و فروش میوه وارداتی را با قیمت های فعلی‌درفروشگاه فردوسی تا اردیبهشت ماه ادامه دهد .

خبرنگار ما امروز کسب اطلاع کرد . فروش میوه های وارداتی‌از جمله سیب،نارنگی، پرتقال و موز با قیمتهائی که در حال حاضر در شعبات فروشگاه فردوسی برای فروش عرضه میشود تا اردیبهشت ماه یعنی تا هنگامیکه میوه های فصلی وارد بازار شود ادامه خواهد داشت . فعلا قیمت سیب ، نارنگی‌و پرتقال هرکیلو ۳۵ ریال و قیمت موز هرکیلو ٦۰ ریال است .

انتظار میرود با تصمیم اخیر دولت در باره آزادی‌واردات موز ظرف روزهای آینده‌مقدار زیادی موز بوسیله بخش خصوصی وارد شود و سبب تعدیل قیمت در بازار گردد .

خرس‌های ایران بیدار شدند

خرس های ایران از خواب زمستانی بیدار شدند.

افزایش درجه حرارت هوا موجب شده‌است که‌این حیوانات پس از گذراندن یک دوره خواب سه‌ماهه،بیدار شوند وباردیگر در کوهستانها و جنگل ها بحرکت درآیند .

این خبر که‌امروزبوسیله خندان ،شکارچی‌معروف جنگل های ایران ،به روزنامه اطلاعات مخابره شد مورد تایید بیولوژیست های سازمان شکاربانی قرار گرفت و آقای‌یوهانس حیوان‌شناس باغ‌وحش نیزاعلام کرد که درزمستان سختی مانند زمستان سال ٥۰خرسها اصولا به خواب سه‌ماهه فرو میروند.

آقای خندان درگزارش خود نوشته است که‌خرس های مناطق کوهستانی پیش‌از زمستان سال ٥۰ بصورت جرگه ، به‌داخل غار هارفته و ضمن خوردن علف بیهوش کننده و بوئیدن این گیاه در تمام مدت زمستان پربرف سال ٥۰ به‌خواب طولانی رفته‌اند .خندان درگزارش خود افزوده است :خرس هایی ازاین‌بیداری درروی کوهستان های پربرف قدرت راه‌رفتن ندارند وبهنگام فرار غالبا می غلتند و گاه نیز سقوط میکنند !

میزان پس انداز افراد در بانک نمودار رشد فکری آنهاست .

بدینوسیله باطلاع عموم میرساند اداره مرکزی‌شرکت‌سهامی‌پخش کودشیمیائی در تهران به آدرس خیابان پهلوی ـ خیابان زرتشت پلاک۷۳ تغییر محل‌داده شده و تلفنهای آن بشرح زیر میباشد

٦۲٥٦٦٦-٦۲٥٦٦۷
٦۲٥٦٦۸-٦۲٥٦٦۹
٦۲۰۰٤۸-٦۲٤٥٤۸
٦۲٤۱۸۷

بادوام‌ترین و بی‌دوام‌ترین کابینه هااز مشروطیت تا بحال

کابینه‌هویدا رکورد آورد!

کابینه‌ای که بدون نخست‌وزیر بود وکابینه‌ای که ٤ روز عمر کرد !

براساس آخرین بررسی مرکز آمار ایران ، هویدا ، دکتر اقبال و هدایت بادوام ترین کابینه ها را پس از مشروطیت تشکیل داده‌اند . بنابر این بررسی از آغاز مشروطیت‌تاکنون ۱۲۱ کابینه و٤٦رئیس‌الوزراء ، به‌مجلس شورایملی معرفی شده‌اند .

بادوامترین کابینه

بادوامترین کابینه ها در بین‌کابینه های معرفی شده به مجلس بوسیله آقایان امیر عباس هویداو مهدیقلی‌هدایت (مخبر السلطنه)ودکترمنوچهر اقبال‌تشکیل گردیده است که به ترتیب‌کابینه‌های امیرعباس هویدا تا پایان ۱۳٤۹، ۲۲٤۳روزو هدایت۲۲٤۹ روز ودکتر اقبال ۱۲٤۸ روز عمر کرده است .

(درمورد کابینه هویدا باید ۳٦٥ روز از سال ۱۳٥۰ را هم اضافه کرد درنتیجه تا امروزجما ۲٦۱٤ روزمیشود).

بی‌دوامترین کابینه دردوران مشروطیت مربوط به کابینه احمدقوام (قوام‌السلطنه) در دوره شانزدهم‌مجلس شورای ملی است که چهار روز بیشتر عمر نکرد .

کابینه بدون نخست‌وزیر

تنهاکابینه‌بدون رئیس‌الوزراء در فترت بین دو دوره اول و دوم بوده است . مرکز آمار ایران دراین مورد توضیح میدهد : روز ۲٦ تیر ماه ۱۲۸۸ شمسی اولین کابینه رسمی بنابه رای شورای‌عالی رجال و روحانیون بدون رئیس‌الوزراء بروی کار آمد. (این کابینه‌تاروزی که محمد ولیخان‌تنکابنی ، اولین کابینه خود را درزمان‌سلطان احمد شاه قاجارتشکیل داد ، ادامه یافت .)

آمار وزیران

از آغاز مشروطیت تاکنون کابینه هائی که در کشور ایران تشکیل شده جمعا دارای ۱۳۰۱ وزیر بوده است که از این تعداد چهل و پنج وزیر تاپایان سال ٤۹ اعضای کابینه های متعدد امیرعباس هویدا بوده‌اند کابینه‌هویدابنابرهمین بررسی رکورد تعداد وزراء را نیزتا پایان‌سال ٤۹ در دست‌داشته است.دراین‌سال تعداد وزراء کابینه هویدا ۲٤ نفر بود.

به‌معلمان وام داده‌میشود

فرهنگیان تهران‌درسال گذشته درحدود ۳۰ هزار وام گرفتند.

براساس قرارداد هائی که وزارت آموزش و پرورش‌باچند بانك درتهران منعقد کرده بود همه روزه بین ۸۰ تا ۹۰ وام به کارمندان‌اداری‌و معلمان‌داده شد .

پیش‌بینی میشود بابرنامه‌هائی که‌برای‌فراهم ساختن تسهیلاتی جهت‌بهبود وضع معلمان‌بمرحله اجرا درخواهد آمد ، قرارداد های‌جدیدی‌بابانك های‌خصوصی منعقد شود تا معلمان در سال جاری‌بتوانندباشرایط مناسب‌تری وام دریافت کنند .

مسکن معلمان

درماه جاری ۵۰۰ دستگاه آپارتمان برای کارکنان کادر آموزشی و اداری در تهران ساخته خواهدشد این آپارتمان هادراراضی طرشت ساخته می شودوزمینی به مساحت ٤۱۸٥ متر برای این کار درنظر گرفته شده است .

آپارتمان های مذکور به اعضاء شرکت تعاونی مسکن که متشکل از معلمان و کارمندان اداری میباشد واگذار خواهد شد .

درسال گذشته در میدان ثریا ونازی‌آباد آپارتمان هائی‌ساخته شده‌بودکه دراختیار معلمان‌قرار گرفت‌انتظارمیرود آپاتمان هائی که امسال دراختیار فرهنگیان قرار خواهدگرفت‌از نظروسعت ولوازم‌مورد احتیاج مناسبتر از آپارتمان هائی که قبلا ساخته شده بود باشد .

نامه سرگشاده همسر النایف به تکریتی

عاقبت قاسم را فراموش نکنید

بانولمیاء النایف همسر «عبدالرزاق النایف »نخست‌وزیر سابق عراق که اخیرااز طرف تروریست های عراقی درلندن مورد سوء قصد قرار گرفت نامه‌ای بعنوان صدام حسین تکریتی نوشته که در روزنامه الحیات چاپ بیروت درج شده است . الحیات در مقدمه نوشته بنابملاحظاتی ، تمام نامه چاپ نشده و خلاصه آن انتشاریافته البته مطالبی را که الحیات نتوانسته انتشار دهدوهمچنین «ملاحظاتی» که موجب عدم چاپ کلیه مطالب نوشته شده‌میتوان به آسانی دریافت .

متن نامه سرگشاده‌بانونایف چنین است .

آقای صدام حسین‌التکریتی :

مایل بودم بلافاصله پس از حادثه‌ای که برای من وشوهرم روی داد این نامه رابنویسم‌ولی بیمارییم مانع ازاین کار شدو اکنون که حالم کاملا خوبست این نامه را برای شما بعنوان آنکه زمامدار واقعی‌عراق‌هستید ارسال میدارم .

آقای رئیس جمهور واقعی عراق ! همانطور که ملت نجیب عراق اطلاع دارد شما هم‌بدانید که همسر من آقای عبدالرزاق النایف رهبر واقعی و حقیقی انقلاب هفدهم ژوئیه میباشدو او بوده است که با برادران و یاران آزادی خواه خویش‌طرح انقلاب مزبور را پی ریزی کرد و سرانجام با موفقیت و پیروزی روبرو گردید . ملت عراق امیدوار بود که این انقلاب به ناراحتی های گذشته پایان خواهد داد . شماوهمکارانتان پس از انقلاب مذکور به‌همسرم وعده داده و سوگند یادکردید که از گذشته و از بدبختی‌هائی که براثرحزب بازی باین کشور روی آورده است درس گرفته و روش دیگری اتخاذ نمائید و طبق اعلامیه شماره یك‌انقلاب رفتار کرده و در درجه‌اول‌منافع عالیه کشور را در نظر بگیرید اما متاسفانه قدرت شما رافریب داده وبرخلاف‌تمام‌موازین‌اخلاقی و معنوی اقدام به کودتا کرده و همسرم را که میهمان شما بود در سر میز ناهار در حالی که اسلحه نیز در اختیارنداشت بازداشت نمودیدو سپس روش های اولیه خود را از سر گرفته و عینا مانند رفتارتان در سال ۱۹٦۳ و شاید هم بدتر دست به زورگوئی و خون‌ریزی واز بین بردن اموال ملت زده و مقامات مهم دولتی را بوسیله افراد سرخورده اجتماع پر کردید .

در ماه اوت ۱۹٦۹ بدنبال اتهامات فراوانی که بر همسرم وارد آوردید طی نامه‌ای به رئیس شما خواستار شدکه‌علنا تحت محاکمه قرار گیرد تا در دادگاه حقایق آشکار شود. چرا باین درخواست عادلانه و قانونی او توجه نکردید ؟البته انجام‌این تقاضا برای شمامقدور نبود زیرا تمام مطالبی را که همسرم در نامه‌اش عنوان کرده بود حقایق محکوم کننده‌ای‌بود که قدرت انکارآنرانداشتید...

سپس در ژانویه ۱۹۷۰صدها نفر راظرف مدت ٤۸ ساعت و بدنبال یك محاکمه ظاهری اعدام کردیدو ضمنا شوهرم را نیز باعدام و مصادره اموال او محکوم نمودید.

از آنجا که من اول کسی بودم که با همکاری شوهرم با شما و همکارانتان مخالفت ورزیده بودم تصمیم گرفتم وجدان خودرا آسوده کنم ولذا کشتار وحشیانه شما راکه‌براثر آن با ارزش ترین افسران و جوانان کشورم نابود شدند، به شدت محکوم کردم.

من بعنوان یك تبعه عراق نمیگویم که دولت از محاکمه کسانی که علیه وی دست به توطئه میزنند چشم پوشی کند ولی وظیفه دولت است که به متهم فرصت دفاع از خویشتن را بدهد واین حق رابرای او محفوظ‌نگهدارد.

آنچه که تاکنون در عراق روی داده یك سلسله آدم‌کشی بوده که در تاریخ سابقه‌نداشته و انسان های قرن‌بیستم هرگز تصور نمی کرده‌اند که ممکن است چنین وقایعی در عصر آنان رخ‌دهد . این محاکمات ظاهری و قتل مخفیانه‌درزندان ها شامل کلیه دستجات ملی شده است وبا اتهامات ناروائی که به افراد صمیمی ووفادار به کشور که حاضر به همکاری‌با شما نشده‌اند وارد آورده‌اید آبروی کشور رابرده‌اید.

آیا عاقبت کارو سرنوشت عبدالکریم قاسم را که علت‌آن صدور احکام اعدام از طرف او بوده است فراموش کردید در صورتی که احکام او به‌بیرحمی احکام شما نبوده است و وی روشهای شما را درتعقیب‌آزادی خواهان و افراد بی گناه وقتل آنان بکار نبرده است . شما همکاران خودتان را نیز که در قتل افراد طبق دستور شمارفتار کرده بودند بقتل رسانده‌اید و حوادث ساختگی تصادف‌اتومبیل که طی آن عده‌ای ازدستیاران شما کشته شدند هنوز ازخاطر مردم محو نشده‌است ...

عملی راکه عده‌ای از روز ۱۸ فوریه ۱۹۷۲ علیه ما که هزاران میل‌از کشور خوددور هستیم انجام دادند حکایت از ناجوانمردی و حق ناشناسی می کند . شما خودتان را مجسم کنید که باتفاق همسر و فرزندانتان خارج از عراق‌بوده و وضعی مانند ما داشته باشید و ناگهان سیل گلوله به طرف شما سرازیر شود . در چنین صورتی چه خواهید گفت؟

اما شکر میکنیم که خداوند با ما بوده و خداست که‌همیشه از حق پشتیبانی خواهد کرد.

خودشما و یارانتان نیزسابقا در خارج از عراق زندگی می کردید ، اما نه فقط کسی کوچکترین ناراحتی برای شما ایجاد نکرد بلکه تاروزی که بعراق مراجعت کردید مورد احترام قرار داشتید . در همان وقت برای همسرم بعنوان‌مسئول شماره یك امنیت در کشور امکان‌داشت که‌شماودستیارانتان راتحت تعقیب و مجازات قرار دهد ولی او نه فقط این کار را نکرد بلکه از منافع‌و مصالح خانواده ها و بستگان شما نیز در داخل عراق حمایت نمود.من نمیخواهم در اینجا خوبیهای شوهرم را در حق شما بازگو کنم ولی شما بعنوان پاداش گلوله نثار او کردید .جاسوس هاو خیانتکاران ومزدوران‌واقعی که توسط خود شمامحکوم‌شده بودند اکنون در عراق در آسایش بسر میبرند ومصوبات مربوط به توقیف اموال آنان لغو میگردد .

در پایان باید بگویم این نامه رابعنوان نصیحت برای‌شما ارسال داشته‌ام بامید آنکه‌براه راست بازگردید زیرا سرانجام شب به پایان میرسد و ابرهائی که اکنون آسمان عراق رافرا گرفته است بالاخره دیر زود برطرف میشود وستمکاران بسزای خود خواهندرسید ولی در آنوقت دیگر پشیمانی سودی نخواهد داشت . ملت عراق انواع و اقسام یاغیگری رادیده و شاهد بوده‌است که سرنوشت یاغیگران چیزی جز سقوط به پرتگاه نابودی نبوده است ...

لمیاءالنایف ـ مدیر سابق مدرسه‌وهمسر عبدالرزاق النایف نخست وزیر سابق عراق

اطلاعات دختران و پسران یکشنبه منتشر میشود

دنیای ورزش با مطالب متنوع و عکسهای جالب روزهای شنبه منتشر میشود