سال سی‌وپنجم شماره ۱۰۳۵۳ — دوشنبه شانزدهم آبانماه ۱۳۳۹ — تکشماره ۳ ریال

اطلاعات

جریان روز

پس از سی وپنجسال

سرمقاله درصفحه دوم چاپ شده است

عصر دیروز درجلسه تاریخی و فوق‌العاده سنا :

ولایتعهدی والاحضرت رضا پهلوی رسماً اعلام شد

فرمان ولیعهدی بوسیله نخست‌وزیر قرائت گردید

درجلسه دیروز شخصیت‌های سیاسی ونظامی کشور حضور داشتند واعلام فرمان همایونی باکف زدن وابراز احساسات حضار روبرو شد

بعد از ظهر دیروز مجلس سنا به تقاضای دولت‌جلسه علنی فوق‌العاده داشت .

در این جلسه متن فرمان شاهنشاه در مورد ولایتعهدی والاحضرت همایون رضا پهلوی توسط آقای نخست وزیر قرائت شد و آقای رئیس مجلس سنا بیاناتی ایراد کرد .

مدعوین

در جلسه دیروز عده زیادی از شخصیتهای مختلف مملکتی حضور داشتند .آقایان‌سناتورها وهیئت‌مدیره مجلس شورایملی در کرسیهای‌مربوط به نمایندگان سنا و آقایان نخست وزیر، سردار فاخر حکمت رئیس‌هیئت مدیره مجلس شورایملی ،وزیران و عده‌ای ازمعاونین وازرتخانه‌ها درردیف جلو صندلی های تالار جلسه علنی جای‌گرفته بودند ودرلژهای‌بالای‌تالار جلسه ،امرای ارتش ،اساتیددانشگاه

بقیه در صفحه بیست‌وسوم

درهفتمین روز ولادت والاحضرت شاهپور رضا پهلوی، فرمان ولایتعهدی شرف صدور یافت

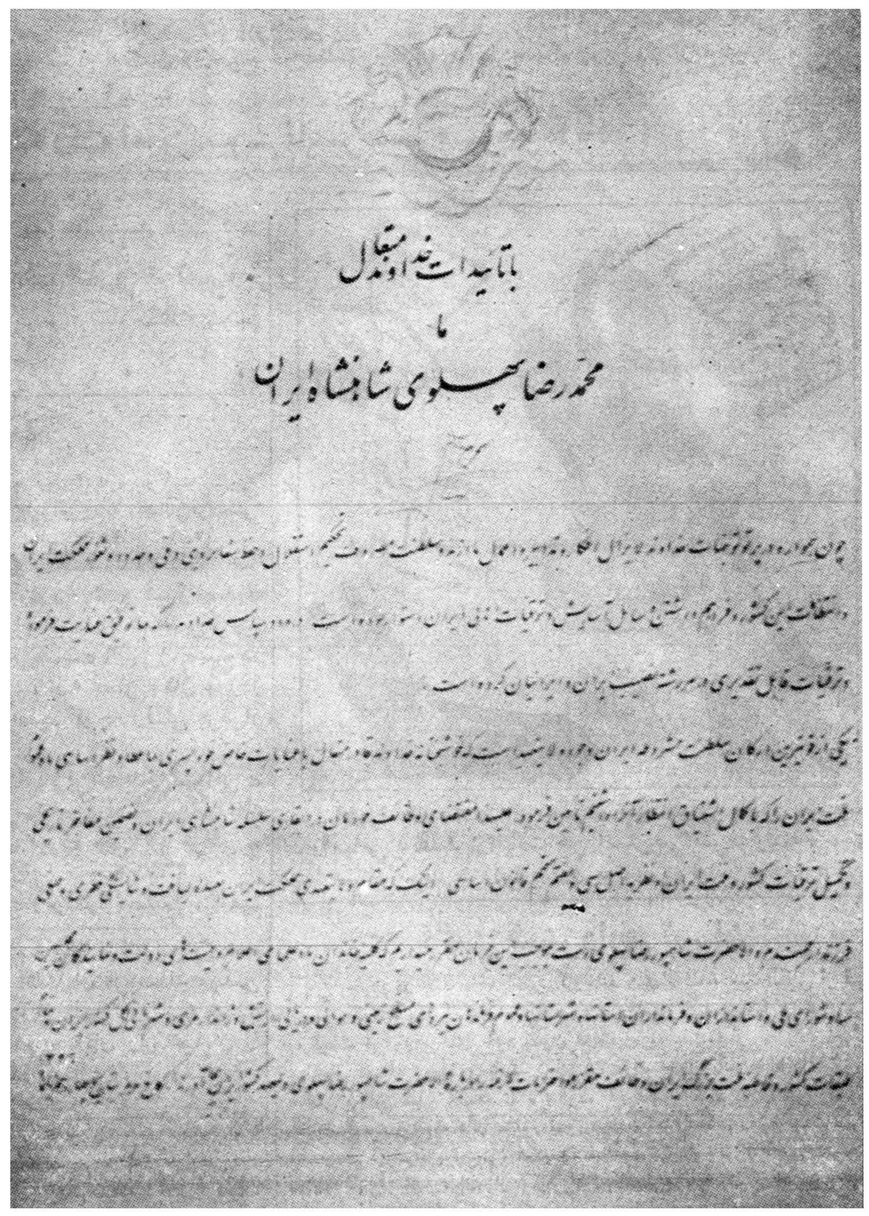

فرمان ولایتعهدی‌که دیروز بوسیله آقای نخست‌وزیر درجلسه فوق‌العاده مجلس سنا قرائت شد (متن‌فرمان درصفحه۲۱ چاپ شده‌است)

انعکاس خبر تولد ولیعهد درامریکا

- **معاون وزارت خارجه‌امریکا و سفرای خارجی‌درسفارت ایران دفتر مخصوص را امضاء کردند**
- **تلویزیونهای امریکا سه‌بار خبر تولد نوزاد سلطنتی را پخش کردند**

گزارش وابسته مطبوعاتی ایران‌در واشنگتن حاکیست که از روزانتشار خبر مربوط‌بتولدولیعهد ایران‌احساسات پرشوری از طرف مردم آمریکا نسبت به ملت ایران ابراز گردیده است.

این گزارش اضافه مینماید : تصور نمیرود در کشور دیگری‌البته

بقیه در صفحه بیست و یکم

دیشب وزیردارائی اعلام کرد :

محدودیت های جدید اقتصادی موقتی است

- **بحران ارزی بعلت‌استحکام وضع مالی کشور بخوبی برطرف شد**
- **بعضی ازدرآمدها درسال جاری تا ۴۰ درصدافزایش پیدا کرد»**
- **من معتقد به لغو مالیات اراضی بایر واملاك غیر استیجاری هستم ولی تا این نظر در هیئت دولت تصویب نشود قانون اجرا میشود** شرح درصفحه ۲۱

دنباله خاطرات شاهنشاه :

ماموریت برای وطنم

فرمانده گارد من متهم بکودتا شد

زیرا فرمان عزل مصدق را نیمه شب باو ابلاغ‌کرد

- **من قبلا به نصیری تاکید کرده بودم که هنگام ابلاغ فرمان عزل مصدق مراقب باشد هیچگونه آسیبی باو وارد نیاید**
- **صدها زندانی که وفاداری خودرا بمن بروز داده واز طرف مصدق زندانی‌شده بودند بدست مردم آزاد شدند**

بقیه فصل پنجم

ایام پرآشوب و تشنج

سرهنك نصیری با کمك وراهنمائی واسطه های مختلف بسر لشکر زاهدی دسترسی یافته وفرمان‌مرا بوی ابلاغ نمود و وی نیز فورا آمادگی خودرابه قبول‌این ماموریت اعلام داشت .

اکنون موقع آن بودکه فرمان عزل بمصدق ابلاغ شود . ابتدا بدستور زاهدی سرهنك نصیری سه تن از مشاورین نزدیك مصدق را توقیف کرد که از آنها راجع بروشی که ممکن بود مصدق پیش بگیرد اطلاعاتی بدست آید .

زاهدی به سرهنك نصیری دستور داده بود که حتی الامکان فرمان را بدون واسطه بشخص مصدق ابلاغ کند و رسید دریافت دارد تا نتواند بعدا وصول آنرامنکر شود . ضمنا خود من نیز قبلا به نصیری تاکید کرده بودم مراقب باشد که هیچگونه آسیبی بمصدق وارد نیاید .

در حدود ساعت یازده شب ۲۵ مرداد سرهنك نصیری باتفاق دوتن از افسران خود از کاخ سعد آباد بسوی منزل مصدق حرکت کردند. آنروز روزنامه های طرفدارکمونیزم در سر مقاله هائی با عناوین‌درشت

بقیه در صفحه بیست‌وسوم

بمناسبت تولد ولیعهد ایران احتمال قوی میرود

سه‌دوره از مشمولین‌مورد عفو قرار گیرند

امروز خبر نگار ما کسب اطلاع کرد که بمناسبت ولادت والاحضرت همایون رضا پهلوی ولیعهد ایران ، ممکن است چند دوره از مشمولین مورد عفو ملوکانه قرار گیرند .

درروز های‌اخیر تلفن های‌متعددی از طرف مشمولین به اداره روزنامه میشد و در مورد شایعه عفو چند دوره از مشمولین بمناسبت تولد ولیعهد ایران پرسش هائی میشد .به دنبال این جریان امروز خبر نگار ما بامقامات اداره نظام وظیفه تماس گرفت و مقامات مذکور از تائید این خبر خود داری کردند .

طبق گزارشهای رسیده از طرف اداره نظام وظیفه عمومی پیشنهادات در مورد عفو چند دوره از مشمولین به پیشگاه شاهنشاه تقدیم شده‌است بموجب این پیشنهاد سه دوره از مشمولین (۱۳۱۲ تا ۱۳۱۴) بمناسبت تولد ولیعهد ایرا ن‌مورد عفو قرار خواهند گرفت .

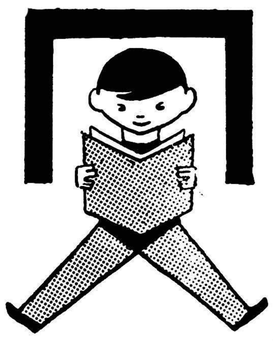

نگذارید موقع درس حاضر کردن روی زمین بنشیند . برای او یك‌میز و صندلی کوچك‌تهیه کنید .بهترین میز و صندلی برای فرزند شما میز وصندلی فلزی ارزان قیمت«دانشجو» ساخت ریالکو است .

میز و صندلی دانشجو را در نمایشگاه ریالکو میدان کاخ تخت جمشید به‌بینید .

کارخانجات برق تهران

اختلافات خودرا باشهرداری حل‌میکنند

جناب آقای شهردار محترم تهران

مقدمه

صاحبان کارخانجات برق اختصاصی تهران و حومه بانهایت احترام توجه جنابعالی را بمطالب و مسائل حساسی که در این نامه بمنظورتامین منافع مردم و شهرداری و رفع اختلافات موجود که فقط بعلت عدم توجه برخی از مسئولین بصورت یك مشکل قابل‌توجه در آمده است جلب مینماید.

صاحبان کارخانجات برق اختصاصی تهران‌و حومه در پیرو نامه‌های شماره ۱۱۹ـ ۲۷ر۱۰ر۳۸ و ۱۲۳ـ ۲۷ر۱۱ر۳۸ و ۵ر۲ر۳۹ تمام مساعی خودرا چه درگذشته و چه‌در حال برای رفع اختلاف حساب موجود بین شهرداری و کارخانجات بعمل آورده است و در حال حاضر باین‌نکته اعتقاد ندارد که گناه عدم‌رفع این مشکلات متوجه کارخانجات باشد زیرا قطعا توجه خواهند داشت که مسئله مورد اختلاف آنقدر هم حائز اهمیت نیست که بدان مناسبت ایجاب پاره‌ای اقدامات غیر لازمی را که هم اکنون دنبال میشود بنماید.

بقیه در صفحه ۲۱

آمریکا در آستانه انتخابات

فردا ۶۵ میلیون آمریکائی رأی میدهند

ازامروز زنك میلیونها دستگاه تلفن بصدادرآمد ومرتبا این‌جملات بگوش میرسید:

«به کندی رأی بده» ،«از نیکسون پشتیبانی کن»

بااینکه ناظران سیاسی معتقد به پیروزی‌کندی هستنداما مسئله مذهب یکبار دیگر آنهارا نگران کرده‌است

آمارها میگویند کندی پیروزاست ولی به‌آمار نمیشود اعتماد کرد!

درصفحه ۳و۴

آگهی تخفیف مالیاتی

به مناسبت میلاد مسعود والاحضرت همایون ولایتعهد وزارت دارائی از تاریخ نشر این آگهی‌تا آخر آبان ماه جاری درمالیات مورد توافق اصناف و پیشه‌وران‌ده در صد تخفیف میدهد شایسته است آقایان مودیان از این فرصت‌استفاده ودر پرداخت مالیات خود تسریع نمایند .

۱ـ۳ آـ۲۹۹۵۸ وزارت دارائی

طبق آئین‌نامه جدید دبیرستانهاکه بشورایعالی فرهنك تسلیم شد

امتحانات سه ماهه مجددا برقرارمیشود

بسال تحصیلی دانش‌آموزان دبیرستانهانیزاضافه میگردد

امروزاطلاع یافتیم‌که آئین‌نامه جدیدی برای دبیرستان ها تهیه و بشورایعالی فرهنك تسلیم‌شده است. این آئین نامه روز گذشته درجلسه شورایعالی فرهنك مورد بحث و مذاکره واقع شد و بطور کلی نسبت به آن موافقت حاصل گردید و تصویب آن بجلسه بعد موکول شد .

بقیه در صفحه بیست و یکم

عالی ترین تبریکات خودرا به مناسبت میلاد ولایتعهد عظمی به پیشگاه شاهنشاه تبریك عرض می نماید . بندر پهلوی ـ کنستانتین گلچیك

آـ۲۹۸۶۳

چای جهان

۲۵۲ — ۱۵۱

شرکت سهامی بیمه ایران دوهدیه جدید بایرانیان تقدیم میکند

۱ـ شرکت‌سهامی بیمه‌ایران حاضر است‌از اول آذر ماه آینده کلیه ساکنین کشور را در ازاء دریافت مبلغ نازلی که در اکثر موارد از۳۵۰ ریال تجاوز نخواهدکرد در مقابل کلیه‌صدمات ناشیه از تصادم اتومبیل سواری یا تاکسی یا کامیون‌یااتوبوس‌برای مدت‌یکسال‌بمیزان‌یکصدهزار ریال بیمه نماید خواه شخص بیمه شده راننده یا سر نشین یا مسافر یا راهگذر باشد . طبق بیمه نامه کلیه مخارج معالجه شخص مصدوم تا میزان یکصدهزار ریال بعهده شرکت خواهد بود و در صورت نقص یکی از اعضاء بدن تا میزان یکصد هزار ریال باو غرامت پرداخته خواهد شد و اگر شخص مصدوم فوت کند مبلغ یکصد هزار ریال بورثه‌او داده‌میشود

برای اشخاصی که بیمه های دستجمعی برای خود و خانواده خود تحصیل کنند تخفیف‌کلی داده میشود و همچنین شرکت با دریافت حق بیمه‌اضافی به نرخ نازلتری حاضر است میزان تعهد خود را از صد هزار ریال بهر مبلغ دیگری که‌مورد تقاضای مشتری باشد ترقی دهد .

برای توضیحات بیشتر باداره مرکزی‌شرکت سهامی بیمه ایران در خیابان سعدی و در شهرستانها بشعب شرکت مراجعه فرمایند .

۲ـ شرکت سهامی بیمه ایران‌از تاریخ اول آذر ماه ۱۳۳۹ بیمه نامه عمرکه قدرت خریدسرمایه آن بطلا تضمین شده باشد صادر خواهد نمود .طالبین برای کسب اطلاع بیشتر بشرکت سهامی بیمه ایران در خیابان سعدی مراجعه فرمایند .

۱ـ۲ آـ۲۹۸۱۰ مدیر عامل شرکت سهامی بیمه ایران

جریان روز

پس از سی و پنجسال

دیروز صبح ارادهٔ اعلیحضرت همایونی بر صدور فرمان ولایتعهدی شاهپوررضا پهلوی به مجلس سنا ابلاغ گردید و همان صبح با تلفن بهمه شرکت کنندگان در مراسم رسمی اطلاع داده شد که در جلسه فوق‌العادهٔ سنا مشارکت جویند و با وجود کمی وقت تمام مدعوین در سرساعت چهار بعداز ظهر در مجلس حضورداشتند، ساعت چهاردونیم زنگ جلسه علنی نواخته شد و مجلس رسمیت یافت .

تالار بزرگ مجلس سنا جلوهٔ خاصی پیدا کرده بود ، گوش‌تاگوش تمام بزرگان و رجال و شخصیت های کشور نشسته بودند ، علاوه بر هیئت دولت ، وزیر دربار و روسای دربار شاهنشاهی و هیئت مدیرهٔ مجلس شورایملی که در داخل سنا جلوس کرده بودند نخست وزیران و وزیران پیشین ، استانداران و سفرای کبار سابق در طبقه فوقانی در جایگاه مخصوص خود قرار داشتند ، معاونین و مدیران کل و روسای عالیرتبه ادارات ، قضات و استادان دانشگاه با لباس های رسمی خود در قسمت دیگر طبقه بالای مجلس نشسته بودند ،افسران ارشد ارتش شاهنشاهی در جای‌دیگر وسناتورهای سابق و نمایندگان سابق مجلس شورایملی و مطبوعات در قسمت دیگر قرار داشتند .

سفراء و نمایندگان سیاسی خارجی نیز در جایگاه وسط جای گرفته بودند و همگی مدعوین با لباس رسمی‌ژاکت و کلاه بلنده در این مراسم شرکت داشتند .

وقتی‌آقای‌مهندس شریف امامی فرمان ملوکانه را میخواند سکوت مطلق سراسر تالار حکمفرما بود و بمحض اینکه فرمان خوانده شد تمام حضار بشدت کف زدند و ابراز بشاشت نمودند . همینکه آقای صدر رئیس مجلس نیز سخنان تبریکو تهنیتش خاتمه یافت بار دیگر همهٔ شرکت کنندگان در این جلسه پرشکوه و با وقار دست زدند و بدین ترتیب مقام ولایتعهد ایران با صدور فرمان همایونی و قرائت آن در جلسه سنا اعلام گردید و یکی از آرزوهای دیرین ملت ایران بر آورده شد .

***

در شمارهٔ دیروز اطلاعات یك صفحه از تاریخ سی‌و پنجسال پیش ایران ورق زده شده بود ، متن فرمان اعلیحضرت رضا شاه کبیردرباره ولایتعهدی شاهنشاه که سی و پنجسال پیش صادر و اعلام‌شده‌بود انتشار یافت وپس‌از گذشت‌سی‌وپنجسال‌امروزفرمان ولایتعهدی فرزند والاگهرشاهنشاه ، والاحضرت شاهپور رضا پهلوی درج میگردد .

در آن روز این مراسم توام با آئین تاجگذاری اعلیحضرت فقید در کاخ گلستان انجام گرفت ، رضا شاه در حالی که لباس فاخری برتن داشت و شنل آبی رنك و حمایل سلطنتی پیکر او را زینت میداد و نشان هایش در پرتو نور میدرخشید ضمن تشریفات خاصی وارد تالار موزه شد ، از میان دو صف مدعوین که مرکب از رجال‌وشخصیت های کشور ، افسران ارتش ، نمایندگان مجلس و سفراء و وزرای مختار و کلیه نمایندگان سیاسی خارجی بودند عبور نمودند و بالای تالار ابتدا جلوی تخت طاووس قرار گرفته خطبه تاجگذاری خواندمشد سپس شاه فقید بر تخت طاووس جلوس فرموده و آئین تاجگذاری صورت گرفت و در خلال این جریان مراسم‌معرفی ولیعهد ایران نیز با تشریفات خاصی انجام گرفت .

در آن روز والاحضرت ولایت عهد هفت ساله بودند و بدین کیفیت مراسم تاجگذاری توام با آئین معرفی ولیعهد انجام یافت .

دیروز نیز نظیر همان مراسم در تالار باشکوه سنا در یك جلسه فوق‌العاده صورت پذیر گردید ولی از آئین تاجگذاری اعلیحضرت همایونی اطلاعی در دست نیست .

در هفته‌ای که گذشت بمناسبت ولادت شاهپور رضا پهلوی باردیگر سرو صدای تاجگذاری در عالم پخش شد ، بیشتر خبرگزاریها این خبر را بمطبوعات خارج دادند :« حالا که ایران ولیعهد پیدا کرده است اعلیحضرت همایونی مراسم تاجگذاری را انجام خواهند داد » و اما شاهنشاه در یك جلسه مطبوعاتی در جواب این سئوال بخبرنگاران خارجی فرمودند تاجگذاری ممکن است پیش از جشن های دو هزار و پانصد ساله شاهنشاهی و شاید مقارن جشن های مزبور انجام گیرد و بدین ترتیب تاریخ قطعی این تشریفات سلطنتی را تعیین نفرمودند .

بنظر میرسد که مراسم جشن شاهنشاهی ایران بواسطه برنامه مخصوصی که در دست تهیه میباشد و سازمان وسیعی باید این‌کارهارا انجام دهد چندی بتاخیر افتد و شاید دو سال دیگر انجام گیرددر اینصورت آیا مراسم تاجگذاری که یکی از رسوم شاهنشاهی ایران است زودتر بر قرار نخواهد شد ؟

انجام این امر در اختیار شخص اعلیحضرت همایونی است و شاه دموکرات آزاد منش مابواسطه روح بلند ساده دوستی و دوری از تجمل و شکوه و جلال سلطنتی تاکنون باین امر اجازت نفرموده و آن را بتاخیر انداخته اند ولی مردم ایران انتظار آن دارند که این سنت دیرین سلطنتی ایران نیز تحقق پذیرد و آئین تاجگذاری انجام گردد

***

دیشب وقتی جریان اعلام ولایتعهدی اعلیحضرت‌را در سی و پنجسال پیش میخواندم باین فکر فرو رفتم که در طول این مدت چه بر ایران گذشته و چه تحولات و حوادثی در این کشور و باین مردم روی‌داده است ؟چه پرده های تاریك وروشنی جلو آمده و عقب رفته است ؟ ایران در سی و پنجسال پیش چه بود و ایران امروز چه هست ؟چه تفاوت فاحشی میان این دو زمان بچشم میخورد .

راست است که در این مدت دنیا هم با سرعتی عجیب ترقی کرده و شگفتی هائی در عالم بوجود آمده که تصورش هرگز نمیرفت ولی ایران عزیز ما هم مدارجی از پیشرفت را در طول مدت سلطنت دو پادشاه ترقیخواه ایران دوست خود پیموده که اگر دور نمای سی و پنجسال پیش را جلوی خود گذاریم می بینیم که سرعت و پیشرفت ما نیز بسیار قابل توجه بوده است بشرطی در نظر بگیریم فاصله‌ای را که میان ما و دنیای مترقی در آنروز وجود داشته که آن فاصله بس‌طویل بوده و ما باین زودی نمیتوانیم آن را ازمیان برداریم ولی میتوانیم فاصله را نزدیك و خیلی هم نزدیك سازیم و ما اکنوندر این آستانه قرار داریم و امیدواریم بتوانیم شاهد و ناظر ترقیات بیشتری‌با شیم و به‌آنچه آرزوی ملت ترقیخواه ایران است نائل گردیم .

زنهای ایران موفقیت دارند

روز پنجشنبه کلیه آقایان و خانمهای مدیران دبیرستان ها و دبستان های تهران در تالار فرهنگ اجتماع کرده بودند تا یکنفر عضو شورای فرهنگ شهرستان تهران را انتخاب نمایند در نتیجه ۳۵۱ رای که از ۳۶۹ نفر عده حاضر اخذ شد بانو بدرالملوك بامداد با یکصد و بیست رای حائز اکثریت گردید .

این انتخاب که از طرف فرهنگیان نخبه تهران با علاقه و آزادی بعمل آمد نشان داد که زنهای ایران مقام مهمی را درخدمات تربیتی احراز کرده لیاقت خود را باثبات رسانده‌اند بانوبامداد از سال ۱۳۰۶ تابحال‌بتدریس ونگارش کتابهای خانه‌داری‌و روانشناسی وتعلیم وتربیت مشغول است .خانه‌نیست که یك یا چندتالیف او راهنمای دختران و مادران و مربیان نباشد در عین حال که دبیرو رئیس دانشسرای دختران بود برای مهیا شدن جهت خدمات فرهنگی از هر موقعیتی استفاده کرد. نخستین زنی بود که وارد دانشسرای عالی شد گویا اولین زنی بود که در دانشگاه کلمبیا نیویورك به تکمیل تحصیلات خود نائل گردید ده سال پیش سنك بنای دبستان های نمونه را گذاشت ما این موفقیت و حسن انتخاب را به جامعه زنان و مردان ایران تبریك میگوئیم .

از طرف جمعیت های زنان ایران : صفیه فیروز ـ دکتر پارسا ـ دکتر کیا ـ عصمت دولتداد ـ دکتر دولتشاهی ـ پرسایه

آشبرتون کالج نیوتان آبوت انگلستان

مدرسه شبانه روزی برای پسران ۱۲ تا ۱۸ سال

آمادگی برای دانشگاه ومدارس فنی

بنشانی زیر مکاتبه فرمائید :

ASHBURTON COLLEGE NEWTON ABBOT ENGLAND

آ ـ ۲۹۹۱۸ ۱ ـ ۶

استاد بزرگوار جناب آقای دکتر عیسی صدیق وزیر محبوب‌فرهنگ

فرهنگیان یوسف آباد که از مداخله سکنه دانشمند حوزه خوددر امور فرهنگی برخوردار وباهمیت تفویض امور فرهنگی بمردم وقوف کامل دارند از اقدام اساسی آنجناب درباره تشکیل شورای فرهنگ‌امیدوار گردیدند وانتخاب شخصیتهای بزرگی مانند استادان عالیمقام جنابان آقایان دکتررضازاده شفق و عبدالله معقول بسمت اعضاء شورای فرهنگ تهران اظهار قدردانی نموده و آرزومندند در اثر راهنمائی آن وزیر دانشمند گامهای موثری‌نسبت‌باصلاح وضع نابسامان فرهنگ‌برداشته‌شود.

رئیس اداره فرهنگ ناحیه سه حومه تهران (یوسف آباد) مبشر

دکتر سعید اهری

متخصص جراحی عمومی
دارای درجه دکترا از دانشگاه بستن
سابقا جراح بیمارستان شهربستن
دیپلمه از جامعه متخصصین جراحی آمریکا
افتتاح مطب خودرا باطلاع همکاران محترم ومرضی میرساند
خیابان رازی (آقاشیخ‌هادی شمالی) شماره ۱۱۴
پذیرائی عصرها ۴ـ۷ تلفن
مطب ۶۰۶۶۴ منزل۳۷۱۳۸
آ ـ ۲۵۹۷۹ ۱ ـ ۳

دکتر پرویز حکمتی

دیپلمه عالی دکترا ازآمریکا
جراح ومتخصص بیماریهای زنان وزایمان از امریکا
خیابان جامی شماره ۸۱ تلفن ۶۴۴۷۳
۱ ـ ۵ آ ـ ۲۶۰۱۵

دکتر ویلسون بت منصور

جراح و متخصص بیماریهای زنان ـ زایمان و سرطان زنان
از دانشگاه نیویورك
پذیرائی ـ ۹تا ۱۲ ـ ۴تا۷
خیابان رازی (بهرامی) کاشی۱۱۸ تلفن ۶۱۹۴۰
آ ـ ۲۵۷۲۹ ۱ ـ ۲

خانواده های کیوانفرد ـ لنکرانی ـ شاکری ـ فاضلی ـ گرجی پور ـ شیروانی

با کمال تاسف در گذشت مرحوم **محمود کیانفرد** را باطلاع اقوام و دوستان میرساند مجلس ختم مردانه روز سه شنبه ساعت ۹ الی ۱۱ صبح در مسجد ارك ختم زنانه‌در همان روز از ساعت ۳الی ۶بعد از ظهر در منزل آنمرحوم واقع در خیابان حشمت‌الدوله غربی چهار راه باستان کوچه انوری خانه شماره ۱۲بر قرار میباشد .

ش حسین لنکرانی ـ جعفر لنکرانی ـ حاجی محمد تقی لنکرانی (توتونچی) ـاحمد لنکرانی ـ حاجی حسن شاکری ـ حاجی کاظم شاکری ـ حاجی مصطفی شاکری ـ حاجی رضا شاکری ـحاجی جعفر فاضلی ـ حاجی خلیل گرجی پور ـ احمد شیروانی ـ حاجی لنکرانی ـ عباس لنکرانی ـاکبر کیوانفرد ـ اصغر کیوانفر ـ مجیدگرجی پور

آ ـ ۲۶۵۷۷

مصیبت وارده را بعموم بازماندگان آنمرحوم مخصوصا خانواده محترم کیوانفرد تسلیت میدهیم .

بمناسبت فوت نابهنگام **آقای حسن پوستچی** اخوی خانم جناب آقای محمد دیهیم نماینده سابق مجلس شورایملی فرزند آقای حاج اسماعیل پوستچی مجلس ختم آنمرحوم روز چهار شنبه ۱۸ آبانماه مطابق ۱۹ جمادی‌الاول از ساعت ۹الی ۱۱ صبح در مسجد ارك منعقداست امید است‌حضرات‌مؤمنین و دوستان و آشنایان و هم شهریهای گرامی شرکت فرموده با تلاوت قرآن مجید روح آنمرحوم را شاد فرمایند .

۱ ـ ۲ آ ـ ۲۶۵۵۱ **الاحقرحاج‌سیدمرتضی‌علم**

بعموم بازماندگان آنمرحوم‌مصیبت وارده‌را تسلیت میدهیم

با نهایت تاسف فقدان پسر عموی خود مرحوم**سیدجعفر شریفی** را در آمل باطلاع میرساند باین مناسبت مجلس ترحیمی از ساعت ۳تا ۵ بعد از ظهر روز دو شنبه ۱۶آبانماه در مسجد لاریجانیها واقع در پامنار تشکیل میگردد

آ ـ ۲۶۴۴۱ **سید باقر جلالی موسوی**

با کمال تاسف در گذشت نابهنگام **مهندس یوسف اسلامی** مهندس باز نشسته وزارت راه راباطلاع بستگان و دوستان میرساند مجلس ترحیم مردانه از ساعت ۳ الی ۵ بعد از ظهر سه شنبه هفدهم ماه جاری در مسجد فخریه (امیریه مقابل البرز) بر قرار و ختم زنانه همانروز در منزل آنمرحوم (سی متری کوچه دکتر وزیری)منعقد میباشد

دکتر جهانگیر وثوقی ـ ابوالقاسم وثوقی ـعلی‌اویسی ـ سرهنك محمد تهرانی ـ سرهنك ناصر سلیمانی ـ عباس غلام پور ـ مهندس سائری ـ حسین مویدی ـ سیامك‌وثوقی ـ عباس بهتاج ـکامران سلیمانی ـ جمشید اسلامی ـ جهان وثوقی ـ عفت اسلامی

آ ـ ۲۶۵۹۹

مصیبت وارده را بعموم بازماندگان آنمرحوم بویژه خانواده اسلامی تسلیت میدهیم .

با نهایت تاسف فوت نابهنگام **بانو رقیه** مادر آقای سید محمد وصال را باطلاع دوستان و آشنایان میرساند مجلس ترحیم روز ۳ شنبه ۱۷ آبانماه از ساعت ۳ الی ۵ بعد از ظهر در مسجد ارك و در همان ساعت ختم زنانه در منزل آقای وصال امیریه کوچه وستاهل منعقد است

حاجی سید مهدی قوام زاده ـ سید کاظم قطب ـ سیدرضا عدل طباطبائی ـحاجی سید حسین ورشوچی ـ بهاءالدین مجد زاده ـ حاجی غلامعلی جعفریان ـ میرزا آقا طریقت ـ سید محمد ورشوچی ـ صدرالدین صمدی ـجلال وصالی ـ سید محمد وصال ـسید صدرالدین وصال

آ ـ ۲۶۵۵۳

بعموم بازماندگان آنمرحوم مصیبت‌وارده راتسلیت میدهیم

تشکر وپوزش

بدینوسیله ازذوات محترم واقوام ودوستان گرامی‌که در مراسم تشییع جنازه وتدفین وختم وهفته پدر عزیزمان مرحوم رحمت‌الله زمانی شهمیرزادی چه در تهران وشاهی اظهار عنایت فرموده حضورا یاتلگرافا وکتبا خاطر افسرده مارا تسلیت داده‌اند تشکر نموده دوام عمر و عزت آنان را ازخداوند متعال خواستاریم وهرگاه بعلت تالمات روحی‌وگرفتاری درشرفیابی حضوری برای عرض تشکر یادر جواب تلگراف ونامه‌تاخیری روی دهد پوزش و معذرت میخواهیم. خانواده زمانی شهمیرزادی

آ ـ ۲۶۵۳۵

یك مجموعهٔ سودمند ودلپذیر ازادبیا ت ایران

برای دانش‌آموزان ودانشجویان‌ودبیران واستادان ادبیات وزبان‌فارسی

شاهکارهای ادبیات فارسی

باهمکاری آقایان دکتر ذبیح‌الله صفاودکترپرویزخانلری ـ دکتر سید صادق‌گوهرین وخانم دکتر زهرا خانلری

۱ـ **یوسف وزلیخا** (ازتفسیرفارسی تربت جام) ۲ـ **رستم وسهراب** (ازشاهنامه فردوسی) ۳ـ **بهرام چوبین** (ازترجمه تاریخ طبری) ۴ـ **سفرنامه ناصر خسرو** ۵ـ **رستم واسفندیار** (ازشاهنامه فردوسی) ۶ـ **چهارمقاله نظامی عروضی سمرقندی** ۷ـ **پیرچنگی** (ازمثنوی مولانا جلال‌الدین) ۸ـ **منطق‌الطیر** (ازشیخ فریدالدین عطار) ۹ـ **شیخ صنعان** (ازشیخ فریدالدین عطار) ۱۰ـ **حسنك وزیر** (ازتاریخ بیهقی) منتشر شده‌است. بهای هرکتاب ۲۰ ریال

انتشارات امیرکبیر ـ ناصرخسرو ـ شاه‌آباد

اخیرا بااستفاده از شهرت جورابهای پرلون پیرایش جورابهائی باتقلید ازاتیکت جورابهای‌پیرایش‌فروخته‌میشود. لطفا هنگام خرید جوراب بمارك پرلون پیرایش توجه‌فرمائید.

آگهی شهرداری تهران

چون در چند ماهه اخیر کارخانه های نوشابه غیر الکلی از قبیل پپسی کولا ، کوکاکولا ، کانادادرای ، اسو فانتا ، دوغ آبعلی وغیره به قیمت فرآورده های خود بدون تحصیل موافقت قبلی مقامات ذیربط یکریال اضافه نموده و با تذکرات لازمه صاحبان کارخانه های مزبور حاضر بکسر مبلغ اضافه شده نکرده اند علیهذا شهرداری تهران برای تعدیل قیمت نوشابه های مزبور نرخ هر بطر بزرك آنهارا به قیمت مقرره قبلی یعنی پنجریال (دوغ آبعلی و محصولات آن بانرخ قدیم) تعیین و باطلاع عموم می رساند از عموم اهالی محترم پایتخت تقاضا می شود چنانچه فروشنده‌ای از قیمت مقرره تجاوز نمود نام و نشانی کامل فروشنده را به اداره کل خواربار ویا دادگاه های کیفر گرانفروشان و یاشهرداری تهران اطلاع دهند . تا متخلف مورد تعقیب قانونی قرارگیرد.

آ ـ ۲۹۹۵۶ شهردار تهران

انجمن کلیمیان تهران

باطلاع عموم همکیشان تهران وشهرستانها میرساند روز شنبه۲۱ آبانماه ۱۳۳۹ ساعت چهار بعد از ظهر برای دعای مخصوص سلامت ذات مبارك اعلیحضرت همایون شاهنشاهی وعلیا حضرت ملکه فرح‌پهلوی ووالاحضرت ولایت عهد رضا پهلوی تخصیص داده شده است .

از همکیشان تهران دعوت میشود در ساعت مزبور در کنیسا حشیم حضور بهمرسانیده و عموم همکیشان شهرستانها درهمان روز و ساعت‌در کنیسا ها بهمین مناسبت مجلس دعا بر قرار نمایند .

نایب رئیس انجمن کلیمیان تهران ـ دکتر عنایت‌الله منتخب

آ ـ ۲۶۵۹۱ ۱ ـ ۲

آگهی مناقصه

اداره کل حسابداری وزارت فرهنگ وسائل مورد نیاز هنرستان دخترانه فرح پهلوی را طبق صورت موجود از طریق مناقصه خریداری مینماید داوطلبان فروش میتوانند پس از مراجعه باداره کار پردازی و دریافت برگ شرایط و صورت وسائل پیشنهاد خود را بانضمام قبض سپرده یا تضمین بانکی (حد اقل بمبلغ ۵۰ر۰۰۰ریال) تا آخر وقت اداری روز یکشنبه بیست ونهم آبان ۳۹ بدفتر این اداره تسلیم ورسید دریافت دارند .

پیشنهادات واصله ساعت ده صبح روز دو شنبه سی ام آبانماه ۳۹ در کمیسیون مربوطه باز و قرائت خواهد شد . به پیشنهاداتیکه بعد از موعد مقرر بدون سپرده مشروط و مبهم برسد بهیچوجه ترتیب اثر داده نمیشود .

رئیس اداره کل حسابداری ـ رفعت جاه

آگهی مزایده فروش آهن

بانك ملی ایران مقداری آهن دشه مفتولی و قطعات آهن های گرد دو متری و کمتر از دو متر را که جمعا در حدود ۳۵ تن میباشد از طریق مزایده بفروش میرساند .

داوطلبان میتوانند قبلا آهن های موجود را در انبار این بانك واقع در خیابان امیر کبیر مقابل پامنار بازدید نموده سپس پیشنهاد خود را بضمیمه قبض سپرده ای بمبلغ ۲۵ر۰۰۰ ریال که بحساب شماره ۱۰۰۰۸ شعبه فردوسی تودیع نموده باشند تا آخر وقت اداری روز شنبه ۲۸آبان بدفتر اداره ساختمان تسلیم دارند .

پیشنهادات واصله در روز یکشنبه ۲۹ آبان ساعت ۱۰صبح باز و قرائت خواهد شد و بانك نیز در رد ویا قبول پیشنهادات واصله مختار خواهد بود .

بدیهی است کلیه هزینه های متعلقه از قبیل مالیات و بار بری و هزینه توزین و حمل و نقل ووجه آگهی ها بعهده برنده مزایده بوده‌و خریدار موظف است در عرض ۱۵ روز آهن های موجود را از انبار بانك خارج نماید و اگر خارج نکرد سپرده او بنفع بانك ضبط خواهد شد .

۱ ـ ۳ آ ـ ۲۹۸۸۸ بانك ملی ایران

جامعه مهندسین و لیسانسیه های فنی وزارت‌صنایع‌ومعادن

مصیبت وارده را بدوست و همکار عزیز خود آقای احمد کتبی تسلیت گفته بقاء و سعادت خانواده محترمشان را از درگاه خداوند متعال مسئلت دارد .

آ ـ ۲۶۵۴۳ رئیس هیئت مدیره ـ مهندس غفاری

آ ـ ۲۹۰۹۲ ۱ ـ ۲

کتاب کوروش‌کبیر تالیف هارولد لمب

توسط آقای دکتر رضازاده شفق ترجمه شدهو بوسیله بنگاه فرانکلین زیرچاپ استو بزودی منتشر خواهد شد.

آ ـ ۲۶۴۵۷ ۱ ـ ۲

دکتر معانی

امراض مقاربتی ـ مجاری ادرار ـ معالجه سوراك تازه وکهنه ـ ورم پروستات وسستی وناتوانی ـضیق مجرا ،امراض‌زنانه ـخیابان‌فردوسی مقابل بانك ملی مرکز

آ ـ ۲۵۲۴۷ ۱ ـ ۱۰

با نهایت تاسف در گذشت شادروان **آقای میرزااسداله کم‌کمی** را باطلاع دوستان و فامیل میرساند مجلس‌ترحیم مردانه روز چهار شنبه ۱۸ آبانماه از ساعت ۹الی ۱۱صبح در مسجد انبار غله منعقد و مجلس ختم زنانه عصر همان روزدر منزل آنمرحوم واقع در خیابان بی سیم کوچه وفائی برقرار است .

حاجی محمد حسین نونهال ـ ارباب زین‌العابدین‌تهرانی ـ حاجی حسن تهرانی ـ عباس آذر فر ـمحمودآذر فر ـماشاءاله آذر فر ـ حاجی ابراهیم تهرانی ـ میرزا علی گل نراقی ـ حسین کیخسروی

آ ـ ۲۶۷۷۳

بعموم بازماندگان آنمرحوم‌مصیبت وارده‌را تسلیت میدهیم

با نهایت تاسف فوت نابهنگام جوان ناکام **سید محمد حسین صادقی** را باطلاع دوستان‌و آشنایان میرساند مجلس ختم آنمرحوم از ساعت ۳ الی ۵بعد از ظهر روز سه شنبه ۱۷ر۸ر۳۹ در مسجد سنگی واقع در خیابان ری خیابان ادیب‌الممالك برقرار و ختم زنانه در همان تاریخ وساعت تعیین شده در منزل سید جلال صادقی انتهای خیابان ادیب‌الممالك کوچه صادقی میباشد .

سید جلال صادقی ـ سید ابوالقاسم صادقی ـ سید حسن صادقی ـ سید احمد صادقی ـسید مرتضی صادقی

بعموم بازماندگان آنمرحوم‌مصیبت وارده‌را تسلیت میدهیم

آگهی‌های تسلیت

مصیبت وارده را بخانواده محترم وثوقی‌خصوصادوست عزیزم سرکار سروان کاظم خطیر صمیمانه تسلیت عرض می کنم **ستوان یکم هوشنك مافی نظام**

مصیبت وارده را به خانواده داور پناه بخصوص آقای علی داورپناه دوست و همکار عزیزمان‌تسلیت عرض بقاء و سلامتی خانواده محترم را از درگاه احدیت خواستاریم

رشیدی ـ فرنیا ـ انصاری ـ الیاسی ـندیم ـ نواب ـ احساسی ـ شمس‌المعالی ـ منزوی ـ فرجاد ـ جواهری ـ بهبهانی ـ قندی ـطباطبائی ـ آریزاد

افسران و درجه داران و افراد گارد شاهنشاهی‌درگذشت بانو ملك‌الزمان وثوقی را بخانواده های آنمرحومه بویژه به سرکار سروان کاظم خطیر تسلیت میگویند .

آ ـ ۲۶۵۱۹ **سرتیپ اویسی**

با کمال تاثر فوت ناگهانی آقای حاجی علی اصغر خرسند را بعموم بازماندگان بویژه جناب آقای حسن خرسند تسلیت عرض مینمائیم .

شرکت تعاونی مصرف سیمانکاران تهران و حومه

استاد معظم جناب آقای دکتر وثوقی

مصیبت وارده را بجنابعالی و خانواده محترم تسلیت عرض مینمایم **همدان دکتر حجت و بانو**

دانش آموزان سال سوم‌دبیرستان طاهری

با کمال تاسف و تالم مصیبت وارده را به جناب آقای ابوالقاسم وجیه‌اللهی ریاست محترم دبیرستان و خانواده وجیه‌اللهی تسلیت عرض میکنند و بقای عزت وسعادت آن جناب را از خداوند متعال خواستارند

از طرف دانش آموزان سال سوم ـسیدعلی‌اکبرحسینی

بدینوسیله مصیبت وارده را بخانم دوست حقیقی‌مدیره محترمه دبستان گلستان تسلیت عرض نموده و بقاء عمر و سلامت ایشان و خانواده شان را از خداوند مسئلت داریم .

از طرف‌کارمندان دبستان گلستان ـ گیتی فزونی ـ قمر فزونی ـهما فزونی ـانسیه کریمی ـ خانم ژاژباد

مصیبت وارده را بخانواده های محترم وثوقی ـاویسی ـ سرهنك سعیدی ـ دکتر صبوری ـ دکتر نیرومند و خطیراز صمیم قلب تسلیت عرض مینمایم

آ ـ ۲۹۹۱۰ **دکتر ناصرالدین خطیر**

جناب آقای اکبر کیوانفرد

در گذشت شادروان محمود کیوانفراد ابوی جنابعالی را بشما و خانواده محترمتان تسلیت عرض مینمائیم

آ ـ ۲۶۵۸۱ **عباس صادقی وبانو**

فردا ۶۵ میلیون امریکائی رای میدهند

ازامروز زنك میلیونها دستگاه تلفن برای‌توصیه‌کاندیداهادرسراسر امریکا بصدا درآمد

ناظران سیاسی پیش‌بینی میکنندکندی پیروزخواهد شد ولی‌مسئله مذهب وی یکباردیگر ایجادناراحتی‌کرده‌است

آیزنهاور، نیکسون ولاج دریك زمان در تلویزیون ظاهر میشوند وآخرین تلاش را برای پیروزی جمهوریخواهان خواهند کرد ـ آمارها همچنان ازپیروزی کندی سخن میگویند ولی درامریکا به‌آمار نمیتوان اعتمادکرد ـ میلیونها نفر ازرای دهندگان در آخرین لحظات و در حوزه انتخابات تصمیم قطعی را خواهند گرفت

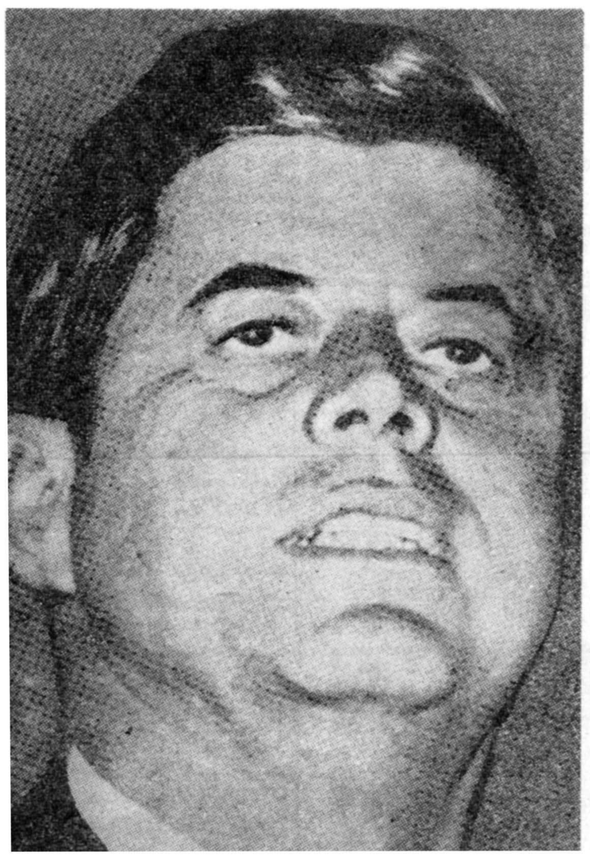

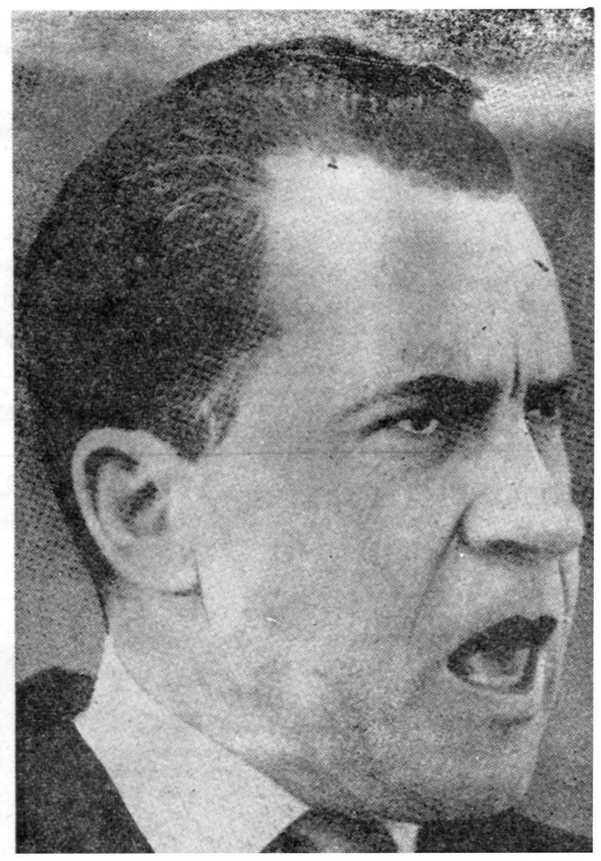

نیکسون معاون زیرك وچالاك ایزنهاور موفقیت خودرا حتمی میداند. وی دیشب اظهارداشت موج طرفداری از من بالا گرفته است

کندی سناتور جوان، نیرومند و متمول نیز به پیروزی خود اعتقاد دارد. او به نیکسون پاسخ دادکه موج طرفدارانش ممکنست اورا به قعر اقیانوس بکشاند!

واشنگتن ـ ۶ نوامبر ـ رویتر ـ ۳۵ ساعت قبل از شروع انتخابات تاریخی امریکا در روز سه شنبه «نیکسون» و «کندی» با مشاورین خود در مورد این که چگونه رای دهندگان را باتلفن و تلویزیون در آخرین ساعات به هواداری از خود برانگیزند گفتگو کردند.

در حالیکه عقیده کار شناسان سیاسی بر اینست که «کندی» موفقیت بدست می آورد نیکسون با شتاب تمام برای نطق در هر پنجاه ایالت امریکا فعالیت میکرد.

امروز در حالیکه نیکسون در «لوس آنجلس» مبارزه میکرد کندی در ساحل مقابل یعنی در «کنکتیکوت» فعالیت شدید خود را ادامه میداد.

انتظار میرود «کنکتیکوت» اولین ایالتی باشد که سه شنبه شب نتایج را اعلام دارد.

موج طرفداران!

سناتور کندی در برابر جمعیت کثیری که برای او شدیدا ابراز احساسات میکردند در «واتربوری» (کنکتیکوت) اظهار داشت: «درروزنامه هامیخوانم نیکسون اظهار داشته است برد بااوست و موج طرفداری از اوبالا گرفته است.

کندی بشوخی گفت: «موج‌طرفداری از نیکسون که درکنکتیکوت برخاسته است او را با خود به اوقیانوس‌اطلس خواهد برد».

تبلیغات تلفنی

کندی روز یکشنبه پس از مبارزه در «کنکتیکوت» «نیویورك» «نیوجرسی» و «ماین» در نظر دارد، اصلا نخوابد و تا آخرین دقایق تبلیغات تلفنی را ادامه دهد.

کندی مبارزه تلفنی خود را بدین ترتیب افتتاح میکند که نخست به «خانم‌جوزف ولان» یك بیوه ۷۴ ساله که در سان فرانسیسکو زندگی می کند تلفن میکند و او نیز بنوبه خود به دیگران تلفن میکند ودیگران نیز این کار را ادامه میدهند.

شبکه فعالیت های تلفنی برای‌تبلیغ یکی از کاندیدا ها اقدام‌میکند وشاید در ۲۴ ساعت قبل از انتخابات‌میلیون ها تلفن انتخاباتی در امریکا شود و هر رای دهنده حداقل روزانه ۱۰ تا ۲۰ بار گوشی را بردارد و صدای‌یکی از مبلغین جمهوریخواهان ویادموکرات ها را بشنود.

به کندی رای بده

شمار شبکه فعالیت های تلفنی کندی اینست:

«برخیز و به کندی رای بده» گفته میشود فعالیت تلفنی دموکراتها در تاریخ سابقه نداشته است.

تلفن را ترك نمیکند

فعالیت های تلفنی نیکسون نیز بدین ترتیب آغاز میشود که وی چند ساعت قبل از شروع انتخابات در سراسر امریکا چهار ساعت تمام آمار جدید خود را نشر میدهداعلام کرد که درنظر مردم نسبت‌به‌کندی تغییر قابل ملاحظه‌ای پدید آمده است. این تغییر ۶ در صد دیگر بنفع کندی و بزیان نیکسون تمام شده است.

مذهب کندی

اما برغم تمام پیش بینی ها دموکراتها هنوز در مورد مسئله مذهب کندی نگرانند. آنها سال ۱۹۴۸ را بخاطر می آورند. زمانی که همه‌پیش بینی‌میکردند که‌توماس دیوئی نامزد دموکرات بر ترومن غلبه خواهد کرد.

در میان دموکراتها که بقول یکی از جراید امریکا از نگرانی دارند دق میکنند این شعار انتشار یافته است: «از آمار و آمارگر بترسید!» در ۱۹۴۸ نیز گفته‌میشد در برابر هر ۱۵ رای که دیوئی‌دارد ترومن یك رای خواهد آورد. اما عملا خلاف این امر ثابت شد. کندی نیز خود با احتیاط تمام‌اعلام کرده است که باید از اعتماد بیش ازاندازه حذرکرد. اگرچه اکنون آمارگران خبیث آراء کندی را۱۵ برابر نیکسون اعلام نکرده‌اند اما همین که پیش بینی کرده‌اند که کندی در حدود دو برابر نیکسون آراء انتخاباتی را میبرد نیز قابل اعتماد نیست. **یك مسئله مسلم‌است و آن اینکه نیکسون بدون آنکه‌از انتخابات‌آزمایشی و مطالب‌مطبوعات آشفتگی بخود راه دهد با اعتماد کامل مردی که میداند پیروزی از آن اوست مبارزه میکند.**

هواداران نیکسون و کندی با روش جداگانه خود میخواهند اشخاص مردد را براه‌خود رهبری کنند باید دانست که عده‌ای ازرای دهندگان در امریکا حاضر نیستند تا لحظه آخر نیز نظر خود را اعلام کنند. یکی از موسسات آمارگیری دیروز اعلام کرد از ۶۵ میلیون امریکائی که بپای صندوقهاخواهند رفت میلیونها نفر ازآنها هنوزتصمیم خود را نگرفته‌اند. اینها کسانی هستند که فقط در حوزه‌رای‌تصمیم میگیرند.

آخرین تاکتیك ها

کمیته مبارزات انتخاباتی غیر حزبی اعلامیه‌ای صادر کرده است ودر آن از رای دهندگان‌درخواست نموده که منتظر آخرین تاکتیك‌ها باشند د راین اعلامیه گفته می شود:

«به شایعات و داستان پردازی توجه نکنید ـ ماجرای مبارزات طرفین را بطور کلی در نظربگیرید شایعات بدون ماخذ و مدرك راقبول نکنید. هرگز تا آخرین لحظه تصمیم نگیرید.»

در حوزه رای آخرین فکر خود را بکنید.

کمك هزینه تحصیلی

باید دانست‌که ملت امریکا در روز سه شنبه بجز انتخاب ریاست جمهوری ۴۳۷ نماینده مجلس نمایندگان و ۳۴ تن از صد ها نفر

بقیه در صفحه چهارم

لیبر الها درانتخابات‌ژاپن پیروزمیشوند

دودستگی درحزب سوسیالیست پیروزی حزب لیبرال دموکرات را مسلم ساخته‌است

توکیو ـ ۶ نوامبر ـ رویتر ـ ترقی سریع اقتصادی کشور خورشید تابان ودود دستگی حزب سوسیالیست سبب خوشنودی افرادحزب لیبرال دمکرات و سران حکومت ژاپن میباشد.

آنها اکنون اطمینان دارند که در انتخابات ۲۰ نوامبر پیروز خواهندشد ژاپونیها در سال‌جاری ۵۰۰میلیارد «ین» مزد به کارگران خود داده‌اند حال آنکه سال گذشته فقط ۴۰۰ میلیارد ین پرداخته بودند.

ازدواج در سال گذشته به نحو روز افزونی افزایش یافته است.

از هرده زارع ژاپنی امروز یکی تلویزیون دارد.

بدین ترتیب ۲۰ میلیون زارعی که حق‌رای‌دارند عموما به لیبرال‌دمکراتها رای خواهند داد.

طبقات متوسط شهری نیز با ده میلیون از آراء خود از این حزب حمایت میکنند.

بنابراین با توجه به تعداد ۵۱٫۱۳۹۳٫۹۵۹ میلیون تن افرادی که در ژاپن حق رای دارند پیروزی این حزب در انتخابات آینده مسلم بنظر میرسد.

انتخابات محلی نیز مؤید پیروزی حزب مذکور و «ایکدا» نخست وزیر کنونی میباشد و پیروزی این حزب پیمان امنیت ژاپن و امریکا را تضمین میکند.

از ۹۴۲ تن نامزد نمایندگی محلی عوام پارلمان ژاپن که ۴۶۷ کرسی دارد ۳۹۸ تن از حزب لیبرال‌دمکرات ۱۸۶ تن از حزب سوسیالیست و۱۰۴ تن از حزب دمکرات سوسیالیست و ۱۱۸ تن از حزب کمونیست و ۳۴تن ازاحزاب کوچك و۱۰۲ مستقل‌هستند

فرمانده نظامی ناحیه مسکو

مسکو ـ ۶نوامبر ـ خبرگزاری‌فرانسه ـ خبرگزاری رسمی شوروی «تاس» اعلام کرد که‌ژنرال ارتش‌سرخ «نیکلاکریلف» بسمت فرمانده کل نیرو های نظامی ناحیه مسکو تعیین گردیده است.

کریلف فرماندهی رژه نظامی راکه بمناسبت انقلاب اکتبر سه شنبه‌صبح درمیدان سرخ برگزار میشود عهده‌دار خواهد بود.

قبلا فرماندهی ناحیه نظامی مسکو بعهده مارشال کریل فرکالنکو بودکه در تاریخ ۲۶ اکتبر گذشته پس ازفوت مارشال «میتروفان ندلین» بسمت فرماندهی کل‌نیروهای موشکی‌شوروی تعیین گردید.

خطرحمله‌کمونیستها به‌ویتنام جنوبی

سایگون ـ یونایتد پرس ـ ۷نوامبر ـ مقامات امریکائی در سایگون پایتخت ویتنام جنوبی از امکان حمله ناگهانی کمونیست ها برای سرنگون ساختن حکومت‌قانونی این کشور اظهارنگرانی کردند. سفارت ایالات متحده‌گزارش مهمی در این خصوص بواشنگتن فرستاده و خاطر نشان ساخته‌است که هم اکنون تروریستهای کمونیست امنیت و آرامش را در نقاطی که‌بیش از دو ساعت راه با پایتخت فاصله ندارد بر هم زده‌اند. بر اثرتجاوز هائی که به اتباع امریکا در اطراف پایتخت شده است سفارت ایالات متحده در سایگون از امروز سفراتباع امریکا را به خارج از پایتخت بدون اطلاع قبلی و اسکورت نظامی ممنوع ساخته است.

کلارك گیبل سکته کرد

ولی میخواهد فردا رای بدهد!

هولیوود ـ یونایتدپرس ـ ۷ نوامبر شب گذشته «کلارك گیبل» سلطان هولیوود دچار یك حمله نسبتا خفیف قلبی شد و بلافاصله به بیمارستان منتقل گردید.

گزارش میرسد که وضع کلارك گیبل خطرناك نیست و شب را به آسودگی گذرانده است.

بیماری کلارك گیبل ابتدا با دل درد شدیدی شروع شد و سپس‌منجر بیك حمله قلبی گردید. پزشکان اظهار داشته اند که ممکنست گیبل ناگزیر شود که تا سه هفته در بیمارستان اقامت کندولی‌سلطان‌هولیوود مایل استحتما امروز بیمارستان را ترك گوید زیرا میخواهد درانتخابات رای دهد.

فیلم بزرك هنری باب طبع
روشنفکران وطبقه اول مملکت

برندهٔ جایزهٔ اول فستیوال ونیز ۵۹ ـ مدال طلا

جنگ بزرگ

سینماسکوپ ـ دوبله فارسی درایتالیا

آلبرتوسوردی ـ سیلوانا منگانو ـ ویتوریوگاسمن
فولکولولی ـ تیبر یومیتری ـ لیویولورنسن

شروع سئانسها درسینما حافظ: ۱۰٫۳۰ صبح ـ ۱ـ۳۰٫۳ـ۶ـ۳۰٫۸ بعدازظهر
شروع سئانسها درسینما نیاگارا: ۱۰٫۳۰ صبح ـ ۱٫۳۰ـ۴ـ۶٫۳۰ـ۹ بعدازظهر.

سینمانیاگارا ـ سینماحافظ

آ ـ ۲۹۸۲۴

از فردا صبح در سینما امپایر

فیلم درام عشقی بسیارشدید ـ محصول مشترك ایتالیا وفرانسه

فیلمیکه مدتها انتظار نمایش آنراداشتید وبالاخره اجازه نمایشش صادر شد
مشروط براینکه دختران وپسران کمتر از۱۶ سال این فیلم مهیج رامشاهده‌نکنند

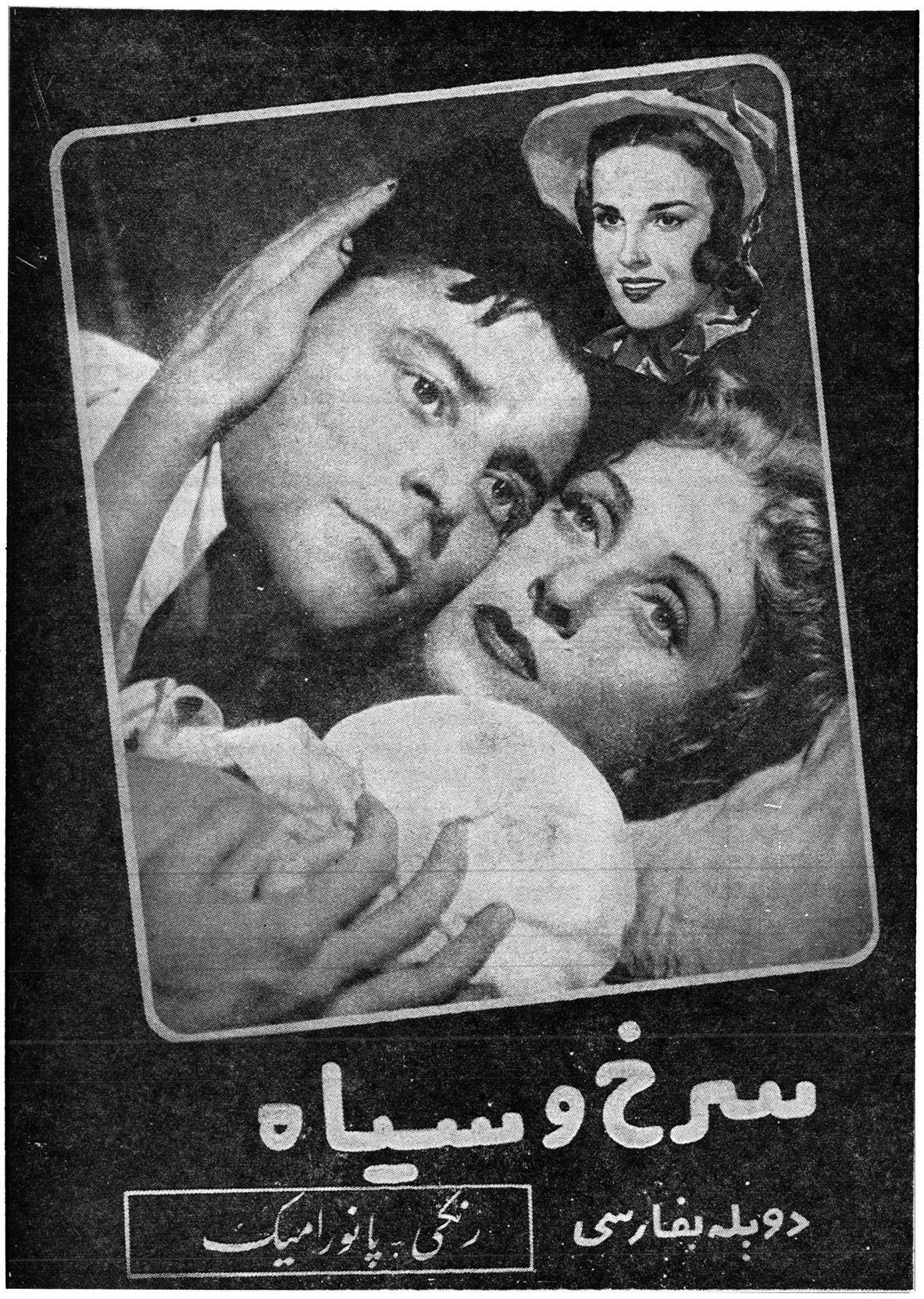

برنده جایزه رفراندوم سینمای فرانسه (اسکار) ـ اقتباس ازاثرمعروف: استاندال

باشرکت: دانیل داریو ـ ژرار فیلیپ ـ آنتو تلالو الدی

آ ـ ۲۹۹۲۴

حمله شدید کوزلف به مکمیلان

معاون نخست وزیر شوروی در استادیوم ورزشی لنین در مقابل سران کمونیست جهان وهزاران تماشاچی روش انگلستان رادردادن پایگاه بامریکا بشدت تقبیح کرد

مسکو ـ ٦ نوامبر ـ رویتر ـ سران کمونیسم بین‌المللی در میدان ورزش لنین نطق کوزلف دبیر حزب کمونیست شوروی و معاون نخست‌وزیر آن کشور را شنیدند .

کوزلف که گزارش سالانه کشور اتحاد شوروی را قرائت می کرد مك‌میلان را سخت مورد حمله قرار داده بود .

جالب ترین و شدید اللحن ترین قسمت خطابهٔ کوزلف همین حملات او به مك میلان محسوب می شود .

در میان سران کمونیست خروشچف بیش از همه شاد بنظر میرسید و مرتبا بخصوص بادیپلماتهای غربی و مخبرین غربی راجع به خبر کودتای اخیر شوخی‌می کرد و زیر بازوی گومولکا دبیر کل حزب کمونیست لهستان میزد و با او شوخی میکردو بلند می خندید .

قمار خطرناك

فرول کوزلوف معاون نخست وزیر شوروی موافقتنامهٔ امریکا و انگلیس را در مورد ایجاد پایگاه برای زیر دریائی های اتمی امریکائی که حامل موشك پولاریس می باشند « یك قمار خطرناك نظامی امریکا» و « توطئه مشترك امپریالیسم امریکائی ـ انگلیسی» علیه اتحاد شوروی نامید وی گفت «اکنون برای ما این مسئله جدا مطرح شده است که آیا مك‌میلان حسن نیت دارد ؟و آیا وقتی از تمایل خود به‌رفع بحران‌سیاست‌بین‌المللی سخن می گوید باید حرفش را باور کرد ؟

خطابهٔ کوزلف که مهمترین خطابهٔ این مراسم بشمار میرفت توسط رادیو در سراسر شوروی پخش شد.

از سرمایه داری به سوسیالیسم

کوزلف گفت «مهمترین مسئله زمان ماجریان سیراز سرمایه‌داری به سوسیالیسم است که در پی

انقلاب اکتبر صورت میگیرد .»

«وضع داخلی ما هرگز به اندازه امروز مستحکم نبوده وسر زمین ماسرزمین بر قدرت و برخوردار از فراوانی است وعده سوسیالیسم امروز در اینجا به تحقق پیوسته است»

پیروزی شوروی در رقابت اقتصادی مسالمت‌آمیز باسرمایه‌داری در آینده نزدیك روی خواهد داد «این اتفاق همانقدر محتوم است که طلوع و غروب خورشید؟»

تولید سالانه

اتحاد شوروی از لحاظ سرعت افزایش تولید سالانه از امریکاپیشی گرفته است کوزلف فریاد زد :

«ما با سرعتی پیشرفت میکنیم که خارج از توانائی امریکائیهاست»

جریانات بین المللی صحت قطع‌نامه مصوب کنگره بیست و یکم حزب کمونیست شوروی را ثابت میکند

درآن قطعنامه گفته شده بود«می توان جنگ جهانی رااز زندگی جامعه انسانی حذف کرد»

«امپریالیسم امروز دیگر اراده خود را در مورد اینکه باید جنگ روی دهد یانه نمیتواندتحمیل کند»

«ما دیگر از تجاوز بیمی نداریم زیرا قدرت باماست»

«ما به دول غربی پیشنهاد میکنیم که مذاکرات شرافتمندانه میان دول را برای حل و فصل روابط بین ـ المللی بپذیرند . این راه عاقلانه‌ای برای تخفیف تشنجات بین المللی است .

«بعضی‌از رهبران غربی، بخصوص مك میلان نخست وزیر انگلیس ،بیش از یکباره علاقه خود را به چنین مذاکراتی ابراز داشته اند»

«اما قدمهای‌اخیر حکومت‌انگلستان بهرحال مارادر صمیمانه بودن‌اظهارات مکرر مك‌میلان و حکومت انگلیس در مورد علاقه آنها به صلح ومذاکرات مسالمت جویانه مشکوك میسازد»

پایگاه گلاسکو

«همین چند روز قبل بود که‌مك‌میلان دو پارلمان انگلیس اعلام کرد با امریکا پیمانی منعقد شده است که بموجب آن نزدیك گلاسکو دومین شهر بزرگ انگلستان به زیردریائی های مجهز به موشك و سلاحهای اتمی پایگاه میدهد»

«این پایگاه برای شروع عملیات زیر دریائیهای اتمی امریکائی‌که مجهز بموشك های اتمی هستند اختصاص یافته است .»

«فرماندهی نظامی امریکا طرحهائی تهیه کرده است که این زیر دریائیها رابمجاورت مرز های دریائی شوروی برای گشت اعزام دارد .»

«کیست که نفهمد این عمل یك ماجراجوئی خطرناك طراحان نظامی امریکا است که‌برای افزایش تشنجات بین المللی و ایجاد وحشت طرح شده و مسئولیت آن متوجه امریکا و متفقین انگلیسی او خواهد بود»

«جالب اینجاست که مکمیلان مذاکرات مربوط به واگذاری این پایگاه را مقارن تشکیل جلسات‌مجمع عمومی سازمان‌ملل‌متحد برای‌رسیدگی به امر خلع سلاح بعمل آورده‌است»

«وی از یکطرف راجع به پایگاه جنگی با امریکائیها مذاکره میکرد واز طرف دیگر با هیئت نمایندگی شوروی پیرامون دفع اختلافات بین‌المللی و امر خلع سلاح سخن می گفت : آشکار است که انگلستان‌بیش از پیش در جهت مخالف مذاکرات خود با نمایندگان شوروی پیش می‌رود .»

«اینگونه اعمال سران انگلستان بیش از پیش انگلستان را به‌گردونه امریکا که ژنرالها و دریا سالاران ماجراجوی امریکائی آن را میرانند وابسته میسازد ووضع انگلستان را در شروع یك جنگ جهانی بخطر میاندازد .»

«جای تعجب نیست‌که افکارعمومی انگلستان از خبر امضاء این معاهده وایجاد این پایگاه بسختی آشفته‌شده وآنها را نسبت به سیاست رهبران خود بدبین ساخته است‌چه سرنوشت کشور را اینسان بازیچه ساخته‌اند»

وجدان بشریت

کوزلف اشاره کرد که پیشنهاد شوروی در جلسات مجمع عمومی برای آزادی‌فوری مستعمرات«صدای وجدان بشریت» بود .

جشن چهل وسومین سال انقلاب درمسکو

مسکو ـ ٦ نوامبر ـ خبرگزاری فرانسه ـ آسوشیتدپرس ـ رویتر ـ خبرگزاری تاس گزارش داد که نیکیتا خروشچف‌نخست‌وزیر شوروی صبح امروز بالیوشائوچی رئیس جمهوری و کلیه اعضای هیئت نمایندگی چین که در مسکو میباشند در کاخ کرملین ملاقات نمود .

تاس در گزارش خود اضافه میکند که مذاکرات در محیط برادرانه ای انجام گرفت .

نیکیتا خروشچف و گرومیکو وزیر خارجه‌شوروی‌ویوری آنژوپوف رئیس اداره کمیته مرکزی حزب کمونیست شوروی در این‌مذاکرات که مدت یك ساعت بطول انجامید شرکت داشتند .

هیئت آلمانی

مسکو ـ لئونیدبرژنف رئیس جمهوری وسایر سران شوروی از هیئت نمایندگی آلمان شرقی که بریاست والتر اولبریخت دبیر کل حزب کمونیست آلمان شرقی به روسیه آمده اند در فرودگاه مسکو استقبال کردند .

عصر امروز قرار است‌دراستادیوم ورزشی لنین میان هیئت آلمانی و سران روسیه ملاقات و مذاکراتی صورت گیرد .

سران کمونیست

مسکو ـ سران کمونیسم‌بین‌المللی مرتبا از اطراف وارد شهر مسکو میشوند .

هم اکنون این شهر را بمناسبت مراسم یادبود چهل و سومین‌سال انقلاب بالشویکها تزئین کرده اند بعد از مراسم جشن نیز قرار است کنفرانس سران دنیای کمونیست در مسکو تشکیل شود .

مراسم جشن سه روز بطول‌می‌انجامد .

گزارش کوزلف

در حضور خروشچف ، کوزلف گزارش کل کشور شوروی را قرائت خواهد کرد ـ هنگام قرائت این گزارش سران کمونیست کشور های خارجی همه دراستادیوم لنین حضور خواهند داشت .

ضمنا ١٤ تن اعضاء پرزیدیوم (هیئت رئیسه اتحاد شوروی) طبق معمول نطقهائی ایراد خواهند کرد.

رژه نظامی

فردا (دوشنبه) نیز مراسم رژه عظیم نظامی و نمایندگان اصناف مختلف شوروی در میدان سرخ کرملین انجام خواهد گرفت‌وتانکها وموشکها و اسپوتنیکها‌وتفنگداران دریائی وورزشکاران از برابرسران بین المللی کمونیست که برفراز قبر لنین حضور میابند خواهند گذشت .

روسای احزاب کمونیست کشورهای غیر کمونیست آسیائی و اروپائی‌نیز در این مراسم حضور میابند و هم اکنون گروهی از آنان واردمسکو شده اند .

خروشچف وسران شوروی‌ازاین فرصت استفاده خواهند کرد‌تاقدرت کمونیسم را در شوروی ونیرومندی اتحاد شوروی را بعموم‌کمونیست‌های کشور های دیگر بخصوص چینیها نشان دهند .

بالشویکهای قدیمی

روزنامه پراودا‌ارگان‌حزب‌کمونیست شوروی نامه ای از بالشویکهای قدیمی منتشر ساخته بود که درآن از خروشچف نخست وزیر شوروی واز قدرت «حقیقت بالشویسم در کره زمین» تمجید کرده بودند .

آنها نوشته بودند :«ما خدمات دقیق نیکیتا سرگیویچ خروشچف» را در امر صلح ونشان‌دادن حقانیت با‌لشویکی در کره زمین تمجید میکنیم .

منطق اصیل

مسکو ـ بمناسبت یاد بود انقلاب اکتبر مارشال وروشیلف رئیس جمهوری سابق شوروی امروز طی مقاله ای در نشریه‌جوانان‌کمونیست شوروی بنام «کومسو مولسکایا ـ پراودا» نوشته بود ، خودداری از جهاد برای جلوگیری ازجنك‌جنایت عظیمی نسبت به بشریت‌بشمارمیرود این جدال منطق اصیل‌هر کمونیست است .

پیامهای تبریك

بمناسبت سالگرد انقلاب اکتبر بسیاری از سران کشور های مختلف جهان از جمله مارشال تیتو رئیس جمهوری یوگسلاوی،دکتر راجندرا پراساد رئیس جمهوری و نهرو نخست وزیر هند تلگرام های تبریکی برای سران شوروی ارسال داشته‌اند .

ادنائر امیدوار است بیش از یکقرن عمر کند

برلن ـ آسوشیتد پرس ـ ٧ نوامبر ـ دکتر ادنائر صدراعظم آلمان باختری هنگام گفتگو با یکی از نمایندگان حزب دمکرات مسیحی گفت که امیدوار است بیش از یك قرن عمر کند و بعد از صد سالگی نیز بفعالیت های سیاسی خود ادامه دهد . دکتر ادنائر که در دیماه آینده هشتاد و پنج ساله خواهد شد ، در این‌مصاحبه گفت که تا سال١٩٨٤ بادامه زندگی و فعالیت خود امیدوار است . درسال ١٩٨٤ آدنائر یکصد و هشت سال خواهد داشت .

فردا ٦٥ میلیون آمریکائی

بقیه از صفحه سوم

ازسناتورها و ٢٢ فرماندارو هزاران نفر از مقامات ایالتی شهری‌ومحلی را در سراسر امریکا انتخاب‌خواهد کرد.

نیکسون در آخرین نطق خود گفت اگر رئیس جمهوری شود از کنگره خواهد خواست که‌باتصویب اعتبارات مالیاتی یا اعتبارات‌دیگری به پرداخت مخارج تحصیلی‌دختران و پسران ملت امریکا کمك کند. تا آنها بتوانند تحصیلات عالی را نیز دنبال کنند.

نیکسون در مورد مذهب کندی گفت : « در این روزهای انتخابات موضوع مذهب مطرح نیست . شما نباید بر اساس مذهب بمن‌یا کندی رای بدهید.

من و کندی از لحاظ دین از هم جدائیم اما هر دو بخداوند ایمان داریم اگر کندی‌دین نداشت‌موضوع مذهب را در انتخابات میشدپیش کشید.

حمله به جانسون

هارلینگن ـ جمعیت قلیلی از جمهوریخواهان‌امروز دوروبر لیندن جانسون نامزد معاونت ریاست جمهوری حزب دموکرات راگرفتند و با فریاد های مرده باد او را می خواستند بستوه آورند اما فریاد های آنها در میان فریاد های زنده باد دموکراتها نابود شد.

لیندن جانسون فریاد زد : این وحشی ها را از دوروبر من برانید.

نیرو های امریکا در اروپا

واشنگتن ـ رئیس جمهوری آینده امریکا باید بسرعت درمورداستقرار نیرو های کنونی امریکا در اروپا تصمیم بگیرد.

هم اکنون در داخله امریکافشار می آورند که نیرو های امریکا را که در اروپا مستقرند و هزینه فراوان دارند کاهش دهند . این فشار بیشتر از این ناشی میشودکه موازنه پرداختها در امریکا بر هم خورده است.

مندرس ازذریه رسول اکرم است ونباید محکوم شود

استانبول ـ ٦ نوامبر ـ خبرگزاری فرانسه ـ بیست و پنج نفر که‌باتهام فعالیت های ضد انقلابی در ایالت شرقی ترکیه بازداشت شده بودند امروز آزاد شدند .

در بین آنها چند شخصیت‌مذهبی وروزنامه نگار دیده میشود . این عده که باتفاق ٢٧٠ نفر دیگر بازداشت شده بودند اعلام نمودند که از این پس واردسیاست‌نخواهند شد .

از طرف دیگر یك کارشناس رادیو بنام «رفیق کوثر» در ایالت شرقی ترکیه بعنوان تبلیغ‌بنفع‌رژیم سابق بازداشت گردید .

وی معتقد بوده است که عدنان مندرس از نسل محمد ابن عبدالله (ص) پیغمبر مسلمین بوده و در اینصورت نباید توسط یك‌دادگاه محکوم شود .

وی گفت: «سیاست امپریالیستی دچار بحران شده است‌و امپریالیسم امریکا به نحو روز افزونی دچار انزوای اخلاقی وسیاسی میگردد»

از امشب در سینماهای

رادیوسیتی ـ رکس

درشت اندام

دوبله بفارسی

رنگی

گاری کوپر

در نقش (جوفریل)

مردی که از همه دوری میجست و فقط یك گلوله میتوانست با او نزدیك شود...

ماریا شل

در نقش (الیزابت) ـ زن بگیتا هی که همه دوستش داشتند ولی بعد اورا یك روسبی بی آبرو خواندند.....

سئانسها درسینما رادیوسیتی ۵ر۱۰ صبح ـ۳ـ۵ـ۷ـ۹ بعدازظهر

سئانسها درسینمارکس: ۳۰ر۱۰ صبح ـ ۳۰ر۲ـ۳۰ر۴ـ۳۰ر۶ـ۸ر۳۰ بعدازظهر.

از فردا صبح

سینما آسیا ـ سینما سهیلا

از فردا صبح

یك داستان جذاب و دلنشین ـ پنج هنرپیشه محبوب و دوست داشتنی در یك فیلم کمدی انتقادی بی نظیر که بیش از همیشه برای شما مطبوع و دلچسب خواهد بود

سوپر وایداسکرین

بیچاره ملیونرها

دوبله بفارسی (درایتالیا)

«تحت‌نظر فریدون حافظی»

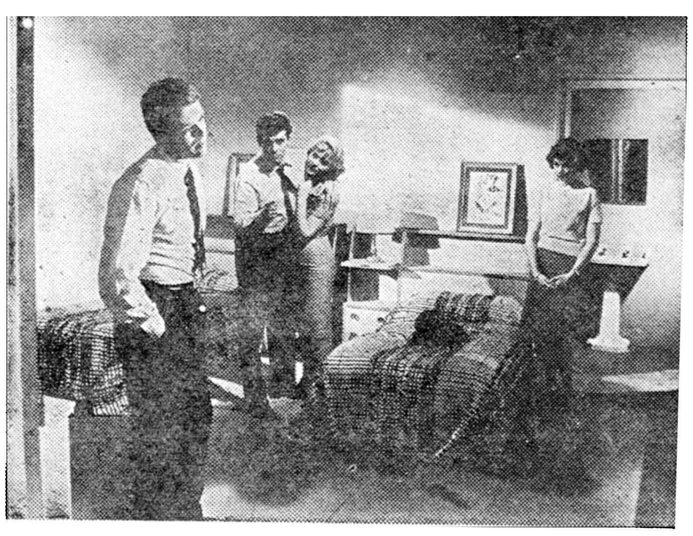

باشرکت: سیلوا کوشینا ـ رناتوسالواتوری ـ آلساندرو پانارو ـ لورلادلوکا ـ ماوریتسیو آرنا

آ ـ ٢٩٩١٢

ژول روی

جنگ فراموش شده

— ۳ —

ـ تعداد کشتگان خیلی زیاد است ؟
ـ نه
ـ ۸۰۰ نفر ؟
ـ نه
ـ هزار نفر ؟ دراینجا سکوت برقرار شد .
ـ هزار نفر ؟
ـ ۱۳۰۰ نفر
ـ تقریبا

ملیون نیز میکشنند . آنهادا متهم میکنند که‌طی ۶سال ،۱۶ نفررا کشته‌اند ۱۶نفر دربرابر ۱۳۰۰ نفر

من‌اهالی قراء «تودجا» راکه رویهم‌رفته ۲۳ ده‌کوچك است، از نظرسن گروه بندی کردم‌و ارقامی که‌بدست آمد ، مورد کنترل قرار دادم . آن‌چه ارقام نشان میداد ، وحشتناك بود .

۴۹٫۳ درصد ،ازکسانی که‌میان سال‌های ۱۹۴۴ تا ۱۹۵۶ بدنیا آمده بودند زنو ۵۰٫۸درصد مردبودند . ازاینرو سالمندترین آنها،۱ درآغازسرکوبی ۱۳سال داشت .

از کسانی که‌میان سال های ۱۹۵۳ تا ۱۹۴۳ بدنیا آمده‌اند وطبعا سال عمرشان ، میان ۱۳و۴۱ سال بود فقط ۸زن ودومرد مانده‌اند، آیااین ارقام، باندازه کافی روشن است ؟

همه خانواده های «تودجا» تقسیم شده و خود را ناگزیر می‌بینند که‌با ملیون وارتش فرانسه‌کنار بیایند . بسیاری ازخانواده‌ها، یك‌عضو درمیان ملیون دارندو عضو دیگرشان باآنها می‌جنگند ویا وظایف نگهبانی رادر نیروهای فرانسه برعهده دارد . پدرشهردار را ملیون به‌قتل رساندند ، برادر اوسروان ارتش فرانسه بودوگریختو خود شهردارنیز خواهرزاده‌فرحت‌عباس ،نخست‌وزیر ملیون الجزایر است .

نقش زنان درجنك

شوهر ۶۰نفراز زنان تودجا، جزء جنگجویان ملیون هستند ، تقریبا برابر همین عده نیز به«بوگی»رفته اندکه ازآنجا ارتباط با ملیون آسانتراست . همین‌هاهستند که‌مالیات سرانه رامیگیرندونامه های تهدیدآمیز می‌نویسند . ملیون ازهرخانواده ماهیانه ۳۰۰ فرانك مالیات می‌گیرند واگریکی‌از اعضاءخانواده مشغول به‌کارباشد ، مالیات به‌هزارفرانك میرسد ،ازبازرگانان اغلب کمك‌های مخصوصی که ۴۰ تا ۵۰هزار فرانك‌درسال‌است ، درخواست‌میشود . همه‌آنها نمی‌پردازند، لکن اگر نپردازند ، تهدید هاعموما مؤثر است .

دو میلیون بیخانمان الجزایری

ارتش درانتظار یك تصفیه حساب وحشتناك ،پس ازاستقرارصلح است . دشواراست‌که کسی‌این ترس‌راندانسته باشد .زیرا درتودجا سی‌نفراز مردان درواحدهای ارتش فرانسه خدمه ت‌میکنند وهرشب به جنك غافلگیری ، علیه هموطنان خوددست میزنند . من‌اضطراب‌خودرا به‌یکی‌از افسران ابراز داشتم. وی‌گفت :«من‌بهیچ کدام اعتماد ندارم. زیرا بهترین شان میتواند مرا بکشد .»

نیروی نظامی فرانسه، مناطق‌کوهستانی راکه قادر به‌کنترل‌آن نبود ، تبدیل‌به ویرانه واراضی غیرمسکون ساخت. ارتش ساکنان مناطق کوهستانی راتخلیه‌کرد وخانه هارا معدوم ساخت تاملیون‌توانند بآن‌پناه برند . این امر ، اساس‌تجدید دسته‌بندی مردم دراطراف‌شهر هاودهات‌وایجاد کلبه‌هاوسایبان‌های آهنی بسیار متعدد بود .درحدود یك‌میلیون ونیم‌نفرزن ومرد وکودك الجزایری براثر زورویاترس،از دهات‌خوداخراج شدندواکنون‌دورازخانه‌های خود ،بادرجات گوناگونی ازبدبختی ، بسرمیبرند . »اگر ۱۵۰ هزار پناهنده به‌تونس و ۱۴۰ هزار پناهنده بمراکش نیزدر نظرگرفته شوند ، آنوقت تعداد کلی به دومیلیون‌وشاید بیشتر میرسد .

من‌از یکی‌از دهات که‌میگفتند خوش شانس‌است، بازدیدکردم. بمن گفتند که‌این ده ، از غارت‌وسرکوبی چندان آسیبی ندیده و اهالی آن نیزاخراج نشده‌اند .

مردان وکودکان ، بادستهائی که‌بکنارشان آویخته بود ، ازما پذیره‌شدند . لکن زنان ظنین بنظرمیرسیدند وبعضی آشکارا روی گرداندند ، دیگران مانند مجسمه خاموش ماندند، گوئی مارانديده‌اند وبا چشمان تهی خیره شدند .

من‌نیازمند نبودم که‌ازخود بپرسم چه‌چیز نادرست روی داده‌است. زیرا میدانستم ، قریه‌ای که‌صدمه ندیده ویادیگر صدمه نمی‌بیند. جائی است‌که زنان‌آن، ازخانه‌ها بیرون می‌آیندتابه سربازان‌شادباش بگویند . مردان نیزدراین نوع‌قراء ،دلائل فراوانی دارند که‌دوستی خودرا نشان دهند . مردان، کسانی هستند که‌مراقب آنها هستند و بدیشان ظن میرود . ازاینرو ،درباره رفتارخود ،باعلم باین‌نکته که ممکن است ربوده شوند و یا مورد آزار قرار گیرند ، تصمیم میگیرند . مردان تودجانیز مانندتمام مردان، محتمل است‌که جبون یا فراموش کارباشند وگاه‌براثر آنکه ازایمنی خودبه‌تشویش می‌افتد ، بازی زیرکانه‌ای میکنند .

لکن زنان عدم خوشحالی‌خودرا در چین‌های عمیق صورت‌خود ،که راههائی برای اشك‌های آنان میسازد ، نشان میدهند . زنان‌برای چه اندوهگین هستند وغصه میخورند ؟جسم‌آنان ،تجسم خاطره تمام‌خفت هاست که‌برآنان ومردم الجزایر تحمیل‌شده‌است . آنان‌ازهرچیزی‌که مربوط به‌ایشان است ، احساس راحتی و ناراحتی میکنند .

آنان هرگز نه‌خیانت میکنند ونه فراموش میکنند .

ناتمام

نقشه نیمکره نامرئی ماه منتشر شد

لندن ـ ۶نوامبر ـ رویتر ـ رادیو مسکواعلام کردکه‌دانشمندان شوروی نقشه جغرافیائی (اطلس) نیمکره نامرئی را انتشار داده‌اند .

نقشه مذکور پس از مطالعات مفصلی که عده‌ای از ستاره‌شناسان ودانشمندان فضائی شوروی روی علائم مخابراتی‌ایستگاه‌بین‌السیارات شوروی بعمل آوردند تهیه شده است .این ایستگاه‌فضائی‌راشوروی برای عکسبرداری از نیمکره‌نامرئی ماه چندین ماه قبل بفضا فرستاد .

این اطلس شامل نقاط جدید الاکتشاف ماه و نقاط‌واقع‌درنیمکره تاریك آنست .

اتومبیل یخ‌شکن

مسکو ـ۶ نوامبر ـخبرگزاری فرانسه ـ یکی از کارخانه های‌اتومبیل سازی شهر «گورکی» یکنوع اتومبیل مخصوصی برای شکستن یخ‌اختراع کرده‌است . این اتومبیل مخصوصا برای هنگامی ساخته شده که در زمستان رودخانه ها یخ بسته و مانع حمل ونقل در آب رودخانه ها میشود ساختمان این اتومبیل طوری است که بعد از اینکه از خشکی‌وارد آب شده و باشکستن یخها راه را برای عبور کشتیها آزادکرد بلافاصله میتواند بصورت یك کشتی موتوری بحرکت خود درروی آب ادامه دهد. وقدرت آن درشکستن یخها معادل‌کار ۵۰ نفر کارگر است .

بزرگترین رادیو تلسکوپ

سیدنی ـ ۶نوامبر ـ رویتر ـ پروفسور باتلر معاون دانشکده‌فیزیك در دانشگاه سیدنی اظهار داشت بزرگترین رادیو تلسکوپ جهان که عظمت آن ۲۰ برابر رادیوتلسکوپ «جودرل‌بنك» در انگلستان است در استرالیا دردست ساختمان می‌باشد.

طرح این رادیو تلسکوپ عظیم توسط ستاره‌شناس معروف‌استرالیائی دکتر «میلس» تنظیم شده و بنام او مرسوم خواهدگردید .

تلسکوپ‌مذکور دوبال خواهدداشت که طول هریك از آنها متجاوز ازیك کیلو مترو نیم است .

پروفسور باتلر اظهار داشت پس از ساختمان این تلسکوپ استرالیا بصورت یکی از مهمترین مراکزستاره شناسی و مطالعات فضائی در جهان درخواهد آمد .

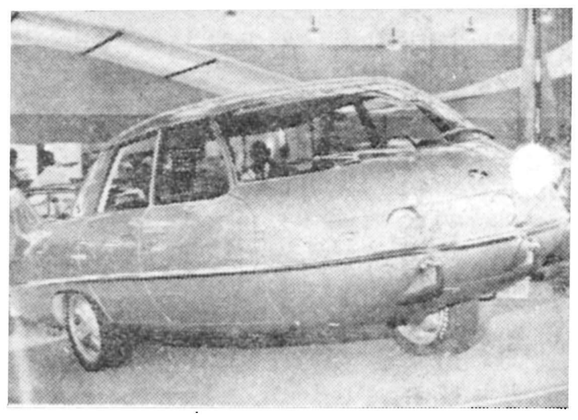

کارخانه‌های اتومبیل سازی ایتالیا اخیرا یك نوع اتومبیل ساخته‌اند که انقلابی در صنایع اتومبیل سازی بوجود آورده‌است . این اتومبیل در جلو و عقب بیشتر از یك چرخ ندارد‌ودراطراف‌دارای‌چرخ‌های‌فرعی‌است

سکه‌های فرعون را از موزه ربودند

قاهره ـ ۵نوامبر ـ خبرگزاری فرانسه ـ روزنامه «الاهرام» چاپ مصر درشماره امروز خود از قول سلیم حسن باستانشناس معروف مصری می نویسدکه چهار صد قطعه سکه طلا متعلق به خزائن فراعنه توتانخامون ، از موزه آثار عتیقه‌مصر، دزدیده شده است . سلیم حسین سپس اضافه کرده‌که اکنون هزاران تکه عتیقه بدون اینکه ترتیبی برای آرایش آنها در نظر گرفته شود،رویهم انباشته شده‌است، بدنبال این‌گفتگو، وی مامور شده است که اقداماتی‌برای مرتب کردن آنها انجام دهد .

۱ـ۷ آ ـ ۲۸۹۷۰

«رایدر» همکار معروف هیتلر مرد

پاریس ـ ۶نوامبر ـخبرگزاری شوروی ـدریادار هیتلری «رایدر» که‌درداگاه نورمبورك‌بعنوان‌جنایت‌کار جنگی محاکمه وزندانی شده بود ،امروز در گذشت .

وی قبلا یعنی در ۲۶ سپتامبر ۱۹۵۵ از زندان آزاد شده بود . «رایدر» مولف دوکتاب معروف «جنك‌دردریا» و «جنك رزمناوها در آبهای بین‌المللی» بوده و در ۲۱ اوت ۱۹۳۵ بفرماندهی کل نیروی دریائی آلمان‌هیتلری‌منصوب گردید. در ۲۶ نوامبر ۱۹۵۵ وی به‌تقاضای محافل غربی از زندان متفقین آزاد شد و تاسن ۸۵سالگی که در گذشت . مشغول نوشتن خاطرات خود بود .

عراق ویمن روابط سیاسی برقرار میکنند

بغداد ـ رویتر ـ ۶نوامبر ـهاشم جواد وزیرامورخارجه عراق اعلام کرد که دولتین‌عراق و یمن ظرف چند روز آینده روابط دیپلماتیك برقرار میکنند .

هاشم جواد طی اظهارات خوددر این موردخاطر نشان ساخت که مذاکرات مربوط باین موضوع طی مسافرت هیئت نمایندگی یمن به‌بغداد برای شرکت در جشن‌دومین سال انقلاب عراق انجام شدودرجلسه اخیر اتحادیه عرب در لبنان به‌نتیجه رسیده‌است .

درهتل رزیدانس

هفته گذشته بمناسبت افتتاح نمایندگی جدیدلیا ازطرف آقای امیل‌آبوت نماینده لیادعوتی‌ازسفرا ووزراء وسایر شخصیت هابابانوانشان بعمل آمد که درطول آن از مدعوین پذیرائی گرمی بعمل آمد.
درعکس فوق آقای آبوت مشغول گفتگو باسفیر کبیرفرانسه‌است

سینما چه شده وچه میتوانسته بشود

روزنامه پئی ـ روانه چاپ‌روان فرانسه در ژانویه ۱۹۶۰ درباره فیلم سرنوشت انسان مینویسد :

در رشته سینما توگرافی این فیلم پدیده‌ای عظیم میباشد بطوریکه کلودموریاك درباره آن گفته است : «وقتیکه آدم سرنوشت انسان را بافیلمهای دیگران مقایسه میکند آنوقت اذعان میکندکه متاسفانه سینما چه شده است وحال آنکه‌چه‌میتوانسته است بشود.»

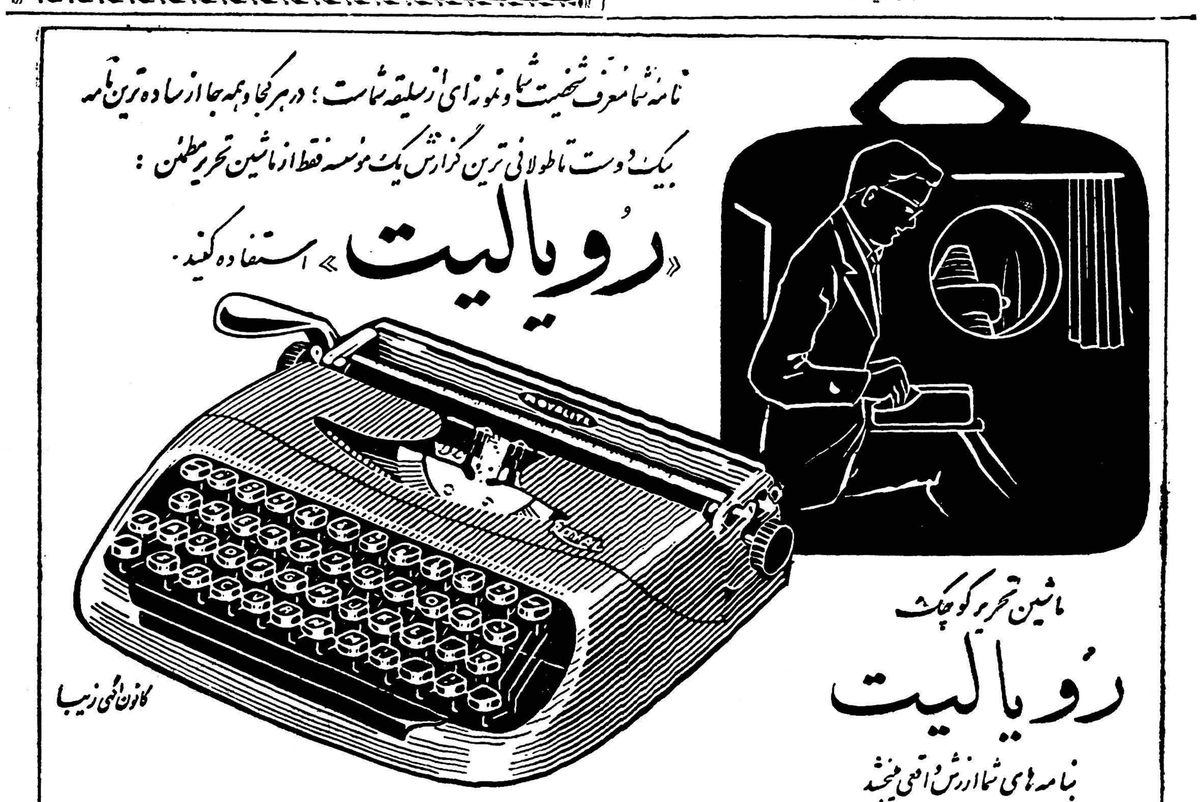

جونگ سر جنك دارد

کارخانه جونك آلمان غربی باتقدیم مدلهای جدید کلید وپریز جونك باردیگر ابتکار و پیشروی‌خودرا درصنایع‌الکتریکی آلمان به‌ثبوت میرساند.

کلید وپریزهای مدل ۱۹۶۱ کارخانجات جونك آلمان علاوه برظرافت از لحاظ قدرت نیز قوی‌تر یعنی (۱۰ آمپر) ساخته شده وباتغییری که درفرم آن داده شده با کلید و پریزهای دیگر متفاوت وزیباترشده است‌کلیدوپریزهای‌جدید جونك

بدون صدا ـ فشاری ودارای کنتاکت بلاتینی میباشد

مهندسین وخریداران محترم کلید وپریز را بملاحظه انواع محصولات جونك آلمان دعوت میکنیم.

درتمام فروشگاههای لوازم برق در چند نوع و مدل مختلف موجود است

نماینده انحصاری ـ شرکت سهامی الکتریکال ـ خیابان سعدی تلفن ۳۵۴۹۵

آ ـ ۲۹۸۰۲

از: اودین دیل

بیطرفی برای کشور های جدید بهترین سیاست است

من طبیعتا انسان خوشبینی هستم ولی امیدوارم این اعتقاد محکمی‌که به یك تجزیه و تحلیل توام بابدبینی از اوضاع و احوال جهان اطراف خود نشان میدهم فقط بر یك امر غریزی طبیعی دلالت نکند.

هدف من از تذکر این نکته‌این است که موقعیت واقعی فعلی دنیای آزاد در کشمکش دامنه دار با کمونیزم به آن خرابی که در نظر عامه جلوه کرده نیست . تنها مرهم دل رنجدیده کمونیست های کرملین وجود فیدل کاسترو است .

حوادث اخیر

اگر نظری به تاریخ اخیر عالم بیفکنیم خواهیم دید که وقایع ذیل در آن‌روی داده‌است‌دولت‌هندوستان از طرفی بعلت وقایع تبت و ازطرف دیگر بخاطر گرفتاریهای مرزی‌با چین کمونیست و بالاخره بعلت سیاست روشن دول غربی‌درسیاست بیطرفانه خود تجدید نظر زیادی نموده بطرف غرب متمایل‌شده‌است وتنها ناحیه کمونیست آن یعنی منطقه کرالا دست از کمونیست بودن کشیده است .

عراق

علی رغم وضع جغرافیائی که انقلاب کلاسیك و متشنج آن هدف وزمینه خدا داده ای برای فعالیت و تدابیر جدید شوروی بود خود را بطور سریعی از زیر نفوذ کمونیسم خارج کرده است .

مصر

که بنظر میرسد دارای یك موقعیت کلاسیك برای‌نفوذاقتصادی روسیه باشد دست به طغیان علیه کمونیسم زده است و رئیس‌جمهور آن ناصر که مرتبا در حال ایراد نطقهای ضد کمونیستی است بدون توجه به سابقه سوئز شروع‌باستقبال از کمکهای دول غربی کرده‌است.

اندونزی

سرزمینی که بی نظمی در تارو پود وجودش جریان داشته و دارای حزب کمونیست نیرومندی است کمونیست‌های داخلی را در فشار قرار داده مشغول گفتگو و منازعه جسورانه ای با چین کمونیست‌می‌باشد .

برمه ومالایا

عملا قلمرو خود را از کلیه انقلابیون کمونیست پاك نموده در حال حاضر در راحتی و امنیت‌بسر میبرند .

گذشته از وضع استثنائی گینه هیچیك از کشور های‌جدیدافریقائی حاضر نشده اند جزو بلوك‌کمونیست قلمداد شوند .

تهدیدات ۱۹۵۸ چین کمونیست به فرمز بکلی بلا اثر مانده است.

ـعلیرغم عدم تمایل آنهائیکه میتوانند به بینند و خود را بکوری میزنند کوششهای صنعتی دنیای‌غیر کمونیست در تدارك سرمایه جهت کشور های عقب افتاده بطورتعجب‌آوری توسعه یافته است بریتانیادر مدتی کمتر از سه سال میزان‌کمك خود را دوبرابر کرده در حالیکه آلمان از این میزان هم پافراتر گذاشته است ، ایالات متحده از همیشه بیشتر مشغول دادن‌کمکهای صد در صد عمرانی بوده است

علت خوشبینی

علت وقوع این جریانات ووقایع دلگرم کننده در دنیا چیست ؟

جواب آن در نواحی مختلفه‌فرق میکند ، ولی در همه جا تقریبا بدو عامل بستگی دارد یکی از عوامل فوق الذکر اینست که تاکنون هیچگونه عدم تعادل قوای نظامی میان امریکا وروسیه شوروی‌مشهود نبوده است . افراد بدبین در حال حاضر این امر را مسلم میدانند و فقط صحبتشان در مورد آینده و اختلاف قدرت موشکی ما و غیره میباشد من همینقدر در جواب این افراد میگویم چنانچه روزی برسد که روسیه دارای یك برتری محرز و آشکار نظامی باشد که شامل قدرت نابود کردن مواضع دفاعی ما با یك حمله ناگهانی نیز خواهد بود در آن‌موقع ما دلیلی برای‌اضطراب وناراحتی خود خواهیم داشت.

بنظر من میرسد که با هریك از پیشرفت های نوین نظامی‌امریکا (بعنوان بهترین مثال ساختمان زیر دریائی هائی که قدرت پرتاب موشك پولاریس را دارند نام‌میبریم) شانس برتری قطعی شوروی کمتر میشود . هیچگونه عقیده ناشی از احساساتی که باعث حمایت از یك دولت‌کمونیست«بظاهر قوی‌تری» باشد در میان دولتهای بیطرف یا سایرین وجود نداشته است.

دنیای اتمی هرگز نمیتواند یك دنیای کاملا راحت و آسوده بماند ولی چنانچه وضع آنرا بدتر از آنچه که هست پنداریم چیزی عایدمان نخواهدشد امید یك صفـ آرائی ناگهانی اتمی ظاهرا بسیار واهی و بعید بنظر میرسد و بیشتر جهانیان نیز قدرت درك آنرادارند حتی افراد بدبین (یابسیاری ازآنها) نیز معترفند که روسها باحتمال‌زیاد سعی خواهند کرد با وسائلی غیر نظامی بر دنیا تسلط پیدا کنند .این مطلب ما را بطرف عامل دوم‌هدایت میکند.

بهتر است قبلا به اظهار نتیجه بپردازم . قدرت « نفوذ اقتصادی شوروی » در تامین مقاصد سیاسی بطور فاحشی دست بالا گرفته‌شده است.

ماموربن واقع بین تر ما هردفعه که روابط تجارتی و کمك های اقتصادی شوروی با کشور جدیدی اعلام میشود دیگر دچار هراس و وحشت نمیشوند . اگر برزیل‌بتواند با فروش‌مازاد عظیم قهوه خودبکشور های بلوك شرقی از شر آن‌خلاص شود ، باعث خشنودی همه خواهد بود . این مسئله در مورد برنج سیلان ، مس شیلی و لاستیك و کائوچو مالایا نیز صادق است . مطمئنا ما باید تاکنون درك کرده باشیم که یك معامله تجارتی قمر مصنوعی بوجود نیاورده و به‌گروه متفقین کمونیستها نمی افزاید .

مسابقه

در زمینه رشد اقتصادی شوروی آشوب طلبان معتقدند که برای جلوگیری ازتهدیدات شوروی‌دولت امریکا باید برای تسریع درمیزان رشد اقتصادی خود مخارج‌عظیمی را متحمل شود . حقیقت امراینست که بنظر میرسد شکل اقتصاد ما د رمرحله فعلی توسعه خود به یك رشد طبیعی با میزان ۳٫۵ تا ٤ در صد در سال متمایل باشد . این میزان جهت تولید یك سطح‌زندگی رو به ارتقاء و تامین سایر منابعی که فکر میکنیم مورد احتیاج دولت است کافی بنظر میرسد.

گفته میشود که پیشرفت‌اقتصادی شوروی بطور سحر آمیزی توجه ممالك عقب افتاده را ناچار جلب خواهد کرد . این قضاوت زیاده‌از حد سطحی است مردانی‌که‌مسئول اداره کشور های عقب افتاده می‌باشند از آغاز کار پی برده‌اندکه ممکن است‌بتوانند از طریق‌حکومت کاملا استبدادی کشور خود را صنعتی سازند معهذا بیشتر آنهایك حکومت سوسیالیزم متعادل رابرای خود اختیار کرده‌اند.

از نظر منافع ما و کشور های مستقل نوین سیاست « بیطرفی » رضایت بخش ترین و مناسب ترین نوع سیاستها جهت کشور های‌فوق میباشد ومقامات ما هرروز بیشتر باین مسئله پی میبرند کلید رسیدن به‌یك سیاست بیطرف ،طرفداری از کمونیزم نبوده بلکه یك استقلال افتخار آمیز میباشد فقط‌ممکنست آشوب طلبان باین مسئله پی نبرند که استقلال بنفع ما کار می کند و نه بر ضد ما.

والتر لیپمن

نیکسون آمریکارا خواب میکند

کندی برعکس ، مانند چرچیل ، دریك لحظه حساس از مردم آمریکا دعوت میکندکه بیدارشوند ، دست بکاری بزنند و برتری نظامی ، علمی واقتصادی خود را تامین کنند.چنین افرادی‌میهن‌پرستان و خادمین‌واقعی‌مردم‌هستند

اکنون دیگر مبارزه انتخاباتی‌به نقطه ای رسیده است که دیگر فرصتی برای طرح مسائل تازه و استدلال نیست . در حقیقت امر ، هر مسئله تازه ،اقدام و پیشنهادی که‌در لحظه آخر ، از طرف هرکدام از نامزد های انتخاباتی شود ، باید باظن و تردید عظیم تلقی‌گردد .

در زمینه‌سیاست‌خارجی ، کندی و نیکسون ، کاملا روشن کرده‌اند که چه تفاوت واختلافی میان آنان وجود دارد . چنا نکه گاهی میگویند دو نامزد ، درباره چین ، اروپا ، آمریکای جنوبی و یاآفریقا هدفها و مقاصد متفاوتی ندارند . هردوتعهدات وهدف‌های‌ملی‌مشابهی دارند . بین دو نامزد دراین مورد نیز که نیکسون میخواهد ازیك جهت برود و کندی از راه دیگر ، اختلافی وجود ندارد .

تفاوت راه

از اینرو ، تفاوت اساسی در هدف ها نیست . بلکه تفاوت‌درباره طرق و وسائلی است که هرکدام اختیار میکنند . اختلاف در این است که آمریکا چگونه باید تعهدات خودرا انجام دهد ، منافع خود را حفظ کند و مقاصد آن‌بیش برده شود .

آقای نیکسون به « تجربه » شخص خود و آقای لاج تکیه داردو کندی مردم را بیك تجدید حیات ملی دعوت میکند .

آقای نیکسون مبارزه عظیم‌جنك سرد را یك دوئل شخصی میان رئیس جمهوری آمریکا و دشمنان خارجی آن میداند . لکن کندی ، مبارزه را مربوط به قدرت ملی در زمینه‌های نظامی ، اقتصادی ،علمی و فرهنگی میداند و عقیده دارد که اعتبار و نفوذ آمریکا ، که زیاددر اطراف آن صحبت شده است ، فرع بر قدرت ملی‌است بدینطریق آقای نیکسون به رای دهندگان میگوید : «من و لاج را انتخاب کنید و ما کارها را روبراه‌میکنیم». لکن کندی به رای دهندگان میگوید : بیدار شوید ، دست به کار بزنید ، اهمیت مبارزه خطیری را که ما بدان دعوت شده‌ایم ، در یابید و پشت کار به خرج‌دهید .

مانند چرچیل

میگویند اصول سختی را که کندی تبلیغ میکند ، مایه پائین آمدن ارزش آمریکاست لکن مسئله کاملا برعکس است.مبافین اصول سخت که مردم را دعوت به فداکاری میکنند ، معمولا کسانی مانند چرچیل ، در روز های حکومت بالدوین نخست‌وزیرپیشین انگلیس ،هستندکسانی‌مانندچرچیل بزرگترین میهن پرستان وخادمین واقعی مردم هستند .

آنها که مردم را از بیحالی و از خود رضائی بیدار میکنند ، آنها که مردم را با حقایق تلخ به لرزه در می‌آورند ، کسانی هستند که به ملت خود عقیده دارند و چنان عقیده دارند که آنرا دعوت به نیل به عظمت و بزرگی میکنند .

چرچیل هاکه هنگام تنبلی ، سستی و ازخود رضائی مردم ،فریاد برمی‌آورند ، از ارزش ملت نمی‌کاهند . آنها ملت را ناگزیر و وادار میسازند که بهترین امکانات خود را در نظر بگیرند و بدین‌طریق ، آنرا زنده و جوان‌میکنند و در آنها روح میدمند و غروری را در مردم بیدار میکنند که‌مایه‌ی نکار بردن نهایت قدرت انسانی است .

نیویورك هرالد تریبون

NEW YORK Herald Tribune

آگهی مناقصه

پیرو آگهی قبلی در مورد دستگاه تصفیه آب درمانگاه خرمشهر چون روز تشکیل مناقصه باتعطیل روز سه‌شنبه ۱۰٫۸٫۳۹ مصادف‌گردید و ممکن است شرکت‌هائی باشند که بخواهند در مناقصه مربوطه‌شرکت نمایند لذا بدینوسیله مناقصه مذکور باشرایط مندرج درآگهی قبلی تجدید میگردد شرکت‌هائی که مایل به‌شرکت درمناقصه باشندمیتوانند شرایط و مشخصات مربوطه را ازاداره ساختمان سازمان‌بیمه‌های‌اجتماعی کارگران دریافت وتاآخر وقت اداری روز ۲۳٫۸٫۳۹ باز و قرائت‌خواهد شد حضور پیشنهاددهندگان درجلسه آزاد وسازمان دزرد یاقبول یك‌یا کلیه پیشنهادات مختار است.

مدیرعامل- عطاءاله خسروانی

آ-۲۹۸۲۰

بخاری ارج زیبا است

فروشگاه :

خیابان فردوسی مقابل

کوچه خندان تلفن ۳۳۷۱۷

کارخانه :

خیابان شوش

تلفن‌های ۲۸٦۲٦ و ۲۸۷۷٤

و ۲۳۲۰۸

گردونه

حراج اجاق گاز و تلویزیون

بهترین اجاق گاز مارك مدرن میدآمریکا وعالیترین تلویزیون‌دنیا ساخت آمریکا دست اول باقیمت فوق‌العاده ارزان بفروش میرسد برای خرید و مشاهده انواع مدلها بشرکت بازرگانی پالیز خیابان نادری مقابل بیمارستان سابق‌شوروی‌کوچه شاهرخ شماره ۷۰ مراجعه فرمائید. تلفن ٤۰٦۲۵ ۱ـ۲ آ-۲۹۷۹۸

اقتصاد

از : ناصر نجمی

لاشه‌سك بجای مرده

واقعه‌ئی که در کنار خبرهای شهرستانهای روزنامه اطلاعات چندی قبل جلب توجه میکرد، موضوع کلاه‌برداری در احمد آباد آبادان بود که بقرار معلوم چند نفر ریشو ؟! برروی لاشه سك لحاف مندرسی انداخته و بعنوان دفن مرده بلاصاحب بااستفاده و بهره‌برداری از عاطفه و رحم‌وشفقت مردم مبلغ کلانی رابجیب زده‌وهمینکه خلق‌الله را سر کیسه کرده‌اندمتواری شده‌اند ؟!

خطوط برجسته این خبر شگفت انگیز ماجرای آخر آن بود که عده‌ای از اهالی محل با مشاهده این وضع جریان را باداره متوفیات اطلاع‌میدهند و برای حمل جنازه تقاضای اعزام آمبولانس مینمایند و وقتی آمبولانس سر میرسد تاجنازه را بگورستان‌حمل کند مردم لحاف مندرس را از روی جنازه کنار میزنند ولی با کمال‌تعجب مشاهده مینمایند که جنازه بی‌صاحب جز لاشه سك چیز دیگری نیست و ریشوهای مزبور گویا باقرار دادن لاشه سك ، بزیر لحاف گدای پیری که از مدتها پیش در این محل بسر میبرده و آن روز بعلت بیماری به بیمارستان منتقل شده‌بود مبلغ‌هنگفتی کلاهبرداری کرده بودند والی آخر قضیه ...

بعد خبرنگار اطلاعات اضافه کرده بود که این روزها لاشه سك درگوشه و کنار آبادان‌زیاد دیده میشود زیرا از طرف اداره بهداشت شرکت نفت تعداد زیادی از سك های ولگرداین شهرستان معدوم شده‌اند !...

حالا شاید منظور خبرنگار روزنامه از اضافه کردن مطلب آخر این بوده که هرگاه موسسه‌عظیمی چون‌شرکت نفت لاشه‌های سك را پس از معدوم کردن جمع آوری‌مینمود چنین‌ماجرائی بوقوع نمی‌پیوست و فرصت بدست شیادان و کلاهبردارها نمیداد تا این چشمه جدید کلاشی و حقه بازی و نیرنك را بکار برنند و در نتیجه با تکرار اینگونه صحنه سازیها که در عین جالب بودن فوق‌العاده غم انگیز و تاثر آور است ریشه رحم و شفقت را با ایجاد روح بدبینی و سوء ظن در مردم خشك گردانند .

ولی این موضوع دیگر است که جا دارد از جهت حفظ بهداشت یك شهر بزرك و پر جمعیتی چون آبادان موردتوجه مقامات مسئول قرار گیرد.

باری ، بظن غالب بیشتر خوانندگان اطلاعات از خواندن این کمدی تاثر انگیز که جزء جالب ترین حوادث‌روز است مدتها خندیده‌اند واز این نوع جدید کلاهبرداری و استعداد وقریحه و ابتکاری که در ورای آن برای تیغ زدن مردم خالی الذهن وخیراندیش وجود داشته لابد در تعجب و شگفتی شده‌اند، و حالا سخن‌ما راگوش کنید

از شادروان مرحوم ملانصرالدین رضوان آشیان پرسیدند که آخربرادر با اینکه تو بکرات و مرات رودست کلاهبردار ها و شیادها راخورده‌ای و این جماعت رند و قلاش کیسه‌ات را چند بار خالی کرده‌اند پس چرا عبرت نگرفتی و باز هم بدامشان افتادی ؟

ملای پیر در حالیکه تبسمی فیلسوفانه بر لب آورده بود گفت، آخر اینها هر روز بنوعی کلاهبرداری میکنند که تامن بفهمم چه خبر است نیرنك و حیله جدیدی را بکار میبرند .

این ماجرای جالب بزعم نگارنده از سه نظر قابل تامل و دقت است که چه خوب است متصدیان اموربدقت آنها را مورد توجه قرار بدهند :

اول اینکه بارها با انواع اینگونه کلاهبرداریها و شیادیها روبروشده‌ایم و در همین شهر تهران کمتر روز ویا شبی است که این جماعت که گویا تمام نیروها و استعداد ها و قابلیت‌های خود را در این راهها بکار میاندازند چشمه تازه‌ئی را برای کلاهبرداری و خالی کردن جیب مردم آشکارنسازند

دوم آنکه چرا در اجتماع ما این افراد که معلوم نیست چطور وبچه‌دلیل و جهتی منحرف میشوند از این هوش و استعدادخدادادی خوداستفاده‌مشروع نمیکنند و آنرا در راههای ناصواب واز جمله شیادی و کلاهبرداری و انواع دیگر آن مورد بهره برداری‌قرار میدهند ؟!

واما مطلب آخر آنکه چرا اداره بهداشت شرکت نفت نباید پس از معدوم ساختن سك ها لاشه ها را جمع‌آوری کرده و درخارج شهرمدفون سازد و البته منظور مخلص این‌نیست که وجودلاشه‌های سك موجبات‌تشویق کلاهبردارها رابه شیادی فراهم می آورد ،و بلکه مقصود این است که وجود لاشه‌های سك در خیابانهاعلاوه بر مناظر زننده موجب پیدایش امراض وسرایت آنها بمردم میشود و اولیای امور شرکت نباید اهمال ماموریـن خود را ندیده بگیرند .

واین بود استنباطی که نگارنده از این ماجرا نمود که جادارد موردتامل بیشتری قرار گیرد- انشاءالله

کفتگوی مردم

این معمار اصفهانی مدعی‌است از سقوط برج پیزا جلوگیری خواهد کرد

برای جلوگیری از سقوط برج معروف پیزا در ایطالیا که درشماره ۱۰۳۵۰ مورخ ۱۲ر۸ر۳۹ چاپ شده بود تلگراف زیر از اصفهان مخابره شده است .

اینجانب معارفی معمار سی ساله در ابنیه تاریخی اصفهان تجربه‌کامل بدست آورده بنا های زیادی چه بحالت انحراف نگاهداشته چه‌بحالت اول برگشته نقشه برج ، برش مصالح تعیین شودنظربه خواهدداد نمایندگی اطلاعات‌را در اصفهان مطلع فرمایند

معارفی

حفر چاههای عمیق

آقای علی‌سیدی خوانساری‌مینویسد علت آنکه بابهبود بذر وتهیه کود و تبدیل وسائل کشاورز یعوائد زارع ترقی محسوسی نمیکند کم‌بود آب زراعتی است باید قبل از هرچیز با حفر چاههای عمیق و آشنا ساختن کشاورزان باروش نوین و دادن‌وام‌به آنها که‌محصولشان بعللی صدمه‌دیده کشاورزان را یاری ومساعدت کرده البته راهنمائیهای اداره توسعه وترویج نیز جنب‌این اقدامات مفید خواهدبود.

ماشینهای گازوئیلی

بانو مهرانگیز افضل درموردبهبود هوای شهرتهران اظهار عقیده میکند ،زورود اتومبیل های کازوئیلی جلو- گیری شود و ماشینهائی‌را که فعلاکار میکنند تعمیر نمایند تابتدریج آنهاهم ازکار برکنار شوند .

۲۳ سال خدمت

آقای نبی‌اله خندان مینویسد در دیماه ۳۴ پایه شش آموزگاری ارتقاء یافته وتاکنون که‌پنجسال میگذردپایه ۷نائل نشده‌ام آیا شایسته است پس از ۲۳ سال‌خدمت فقط ۵۲۱۲ ریال حقوق بگیرم ؟!

تعقیب قاتل

آقای خلیل اسلامی مینویسد پدرم حبیب‌اله‌اسلامی که باتفاق عموزاده‌ام محمود محمدی ازقریه‌قره‌حاجی ازتوابع کاغذکنان خلخال‌بقریه حاج قاضی‌علیا بمهمانی میرفتند دربین‌راه بقتل‌میرسد پس‌از شکایت بمراجع قانونی دو نفر متهم بقتل دستگیر شده وپس‌ازچندی آزاد میشوند برای آنکه خون پدرو عموزاده ام پایمال نشود تقاضا دارم مرتکبین بمجازات قانونی خود برسند.

انواع کم‌فروشی

آقای‌محمدعلی‌عزمی بمناسبت‌جریمه شدن نانواهای کم‌فروش مینویسد در تهران کم فروشی بعهده شاطر است آنها ازروزی ده‌تا چهل‌تومان اجرت میگیرند وشاید شاطر ده‌تومانی نان بهتر پخت کندولی اطلاعات فنی‌ندارد ولی شاطر چهل‌تومانی همینکه مشتری داخل دکان شد میداند چند گرم‌خمیر بایدروی پارو بگذارد امادر شهرستانها ترازو دار، که‌از ۵۰الی ۳۵۰ ریال مزد میگیرد کم‌فروشی میکند واو آنقدر سنك خرده در ترازو میگذارد که مشتری هرقدر زورنك‌باشد نخواهدفهمید چقدر کم جنس برده است برای‌مزید اطلاع میگویم اینگونه کم فروشان غالبا باندازه‌خرج کفن‌ودفن هم‌پس‌انداز ندارند .

فقط یك سوییچ

آقای حسین رفیعیان کارمندشرکت نفت ازآبادان مینویسد کارمندانیکه دریك یادواطاق زندگی میکنند چون فقط حق‌استفاده ازیك سوییچ برق دارند وبرای استفاده از اطوامثال‌آن ناچارند بوسائل خطرناك از طریق نامشروع متوسل شوند چنانچه‌شرکت احتیاجات آنهارا هم در نظربگیرد و در هر اطاق وسائلی برای اینگونه احتیاجات نصب نماید ازپیش آمدخطر های احتمالی جلوگیری خواهد شد.

چك هزار تومانی

آقای منوچهر انور مینویسد بانو ربابه نعیمی یك قطعه چك تضمین‌شده هزارتومانی که بابت حقوق پنجماهه خدمتگزاری خود همراه داشته روز پنجشنبه پنجم آبان‌مقابل بلیط فروشی شرکت‌واحد ایستگاه خط ۲۳مجسمه به‌آقائی که‌لباس سورمهٔ ای بتن‌داشته جهت خردکردن میدهد و صد تومان میگیرد چون شخصی که چك هزار تومانی راگرفته اشتباها صد تومان پرداخت نموده‌تقاضا میشود بقیه‌پول‌راکه برای‌مصرف‌زمستان‌عائله‌آن خدمتگزار باید برسد مسترد دارد وخانواده‌ای را خوشحال سازد .

دامداران سنگسری

آقای احمد حامدی مینویسد حشمداران سنگسر که چند سال قبل حاضربودند گوشت مصرفی تهران را تامین کنندسال گذشته بعلت برف‌و کولاك بموقع قسمت عمده‌احشامشان تلف‌شده خشگی مراتع‌زمستانه نیز مانع چاق‌شدن احشام گردید .بعلاوه اکنون جهت تعلیف زمستانه درکویر باید برای هرگوسفند سی ریال وبرای هربز ۳۵ریال بپردازند این عوامل‌لطمه بزرگی بدامداران سنگسر وارد‌ساخته وعده‌ای که‌گوسفندان زیادی داشتند از هستی ساقط شده‌اند بمنظور کمك دامداری‌تقاضای عطف توجه‌میشود.

از اینجا و آنجا

بالونهای اکتشافی

ستاره شناسان‌روسی اعلام‌کرده‌اند که تاچندسال دیگر چند بالون اکتشافی بطرف ماه خواهند فرستاد وتصمیم گرفته‌اند که چهار بالون را بنام چهارنفر فرانسوی که بدنیای علم خدمت کرده‌اند نام گذاری‌کنند. نام هائی که درنظر گرفته شده است از این قرار است : ژولیو کوری ،ماری کوری و ژول ورنزو لوئی پاستور .

دو نفر اول از دانشمندان‌شیمی واتمی بوده‌اندو نفرسوم ازنویسندگان بزرك ومعروف فرانسه است که داستانهای تخیلی و علمی اوشهرت زیادی دارد و عده‌ای از مخترعین امروزه اختراعات خودرا مرهون‌نوشته های اومیدانندو چهارمی نیزدانشمند بزرگی است که‌خدمات او به عالم بشریتو کشف میکرب امراض‌هیچگاه فراموش نخواهد شد .

سرطان گیاهان

با آن که هم اکنون هزار ها نفر در سراسر جهان از مرض سرطان رنج میبرند و داروئی برای آنها ایجاد نشده است و پزشکان و دانشمندان باتمام کوششهای خود به نتیجه‌ای نرسیده‌اند، عده‌ای به مطالعه درباره سرطان گیاهان پرداخته‌اند .

مطالعات گیاه شناسان نشان داده که عده‌ای از گیاهان در برابر این بیماری مصونیت دارند ولی بقیه به آن دچارمیشوند. باین ترتیب که‌ابتدا غده کوچکی در گیاه وجود آمده ودر عرض چند روز بزرك میشود و پوست پاره میشود و کم کم به تقاط مختلف گیاه سرایت نموده و آنرا خشك مینماید .

پایگاه زیرزمینی

هم اکنون در آمریکا مشغول ساختن یك عده پایگاههای زیرزمینی موشك میباشند که ساختمان عده‌ای از آن ها تاسال ۱۹۶۳ باتمام خواهد رسید .

یازده پایگاه برای پرتاب موشك اطلس وپنج پایگاه برای پرتاب‌موشك تیتان در دست ساختمان است .

برای جاودان ماندن

پرفسور لینوس پولینك ، برنده جایزه نوبل در ضمن کنفرانسی که‌در دانشگاه کالیفرنیای جنوبی ایراد‌کرد اظهار داشت که اگر بشر بخواهدبرای ابد زنده‌بماند بایداز تشعشعات‌مختلف دور بماند و در این حال بدن قادر خواهد بود که نیروی از دست رفته خود را جبران کند .

در بین تشعشات مختلفی که‌انسان را مورد تهدید قرار میدهد، پرفسور پولینك ، تشعشعات زمین و فضا ، خطرات زندگی مدرن را به عنوان‌مثال ذکر کرد .

اما این حرفی بیش نیست‌و نمیتوان آنرا جامه عمل پوشانید زیرا فرار از تشعشعات مختلف امکان پذیر نیست.

موتور موشکی

یك نوع موتور اتومبیل درآمریکا ساخته شده است که شبیه موتور موشك بوده وباسم «موتور موشکی» نامیده میشود . این موتور بوسیله فرمان های خودکار خود بخود روشن شده و شروع بکار میکند و درمواقع لزوم نیز از کار باز میماند .

زایمان غیرطبیعی

دکتر ریوا که در بیمارستان‌والترید خدمت میکند به زایمان بوسیله عمل جراحی «سزارین» اعلان جنك داده است .

نامبرده اعلام داشته که متاسفانه‌در بیشتر شهرها تعداد زایمان باعمل جراحی روباز دیاد است و گاهی تاهو ۶ در صد زایمان ها میرسد . دکتر ریوا اضافه میکند بسیاری از زنها از دکتر تقاضا میکنند که با عمل‌جراحی بچه آنها بدنیا بیاید و پزشکان هم بعلت اینکه این طریق آسان تر است موافقت مینمایند در حالی که فراموش کرده‌اند که‌اینکار زیان بخش است

دکتر ریوا زایمان غیر طبیعی رادر بیمارستان والتر رید مگر در مواقع خیلی ضروری ممنوع ساخته و نسبت زایمان با عمل جراحی را تا ۵ در صد پائین آورده است و مدعی است که در مواردی که او تصدی عمل زایمان را داشته تاکنون هیچگونه تلفاتی‌روی نداده است .

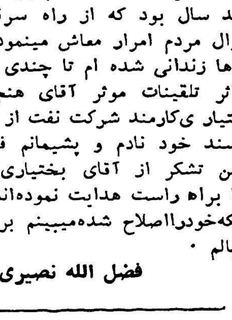

اینجانب فضل الله نصیری کارگر موقت شرکت نفت آغا جاری مدت چند سال بود که از راه سرقت اموال مردم امرار معاش مینمودم و بارها زندانی شده ام تا چندی قبل براثر تلقینات موثر آقای هنجال بختیار ی‌کارمند شرکت نفت از عمل ناپسند خود نادم و پشیمانم فعلا ضمن تشکر از آقای بختیاری که مرا براه راست هدایت نموده‌اند از اینکه‌خودرااصلاح شده‌میبینم برخود میبالم .

فضل الله نصیری

بسبك كشورهای اروپائی ...

مایحتاج روزانه خودتان را بدون اتلاف وقت درعالیترین بسته‌بندی‌ها خریداری کنید

ومطمئن باشید

که فروشندگان مؤدب ما اجناسی را دراختیار شمامیگذارند

که ازبین ممتازترین مواد غذائی انتخاب شده است

سوپر مارکت پارس

بزودی افتتاح میشود

مقابل پمپ‌بنزین شاهرضا خیابان وصال شیرازی

آگهی فروش

سفارت کبرای کشورهای متحده امریکا اقلام زیر را از طریق مزایده بوسیله پیشنهاد های مهر و لاك شده برای فروش عرضه میدارد :

پارتی شماره ۱	یکدستگاه شورلت کاریال‌مدل۱۹۵۶
پارتی شماره ۲	یکدستگاه شورلت کاریال مدل ۱۹۵۶
پارتی شماره ۳	یکدستگاه شورلت کاریال مدل ۱۹۵۶
پارتی شماره ٤	یکدستگاه جیپ‌استیشن مدل ۱۹۵۱
پارتی شماره ۵	۳۹عدد دوربین سینما ۱۶میلیمتری بابلندگو
پارتی شماره ۶	۷عد دستگاه ضبط صوت
پارتی شماره ۷	۱۲ عدد چهار پایه زیردوربین‌سینما
پارتی شماره ۸	۶۳ عدد پرده سینما

پارتی های فوق را میتوان در روزهای دوشنبه ۱۶ آبان و سه‌شنبه ۱۷ آبان ۱۳۳۹ بین‌ساعت ۸ر۳۰ صبح تاساعت ٤ بعدازظهر در گاراژ سفارت‌رویت نمود . پیشنهادهای واصله روز چهارشنبه ۱۸ آبان ۱۳۳۹ ساعت نه صبح درهمان گاراژ بازخواهند شد .

آ_۲۶۳۲۷ ۱_۲

آگهی مزایده (شماره بیست‌وپنج ـ ۲۵)

شرکت ملی نفت ایران ـ آبادان

۱ـ شرکت ملی نفت ایران در حدودششصدوسی‌وهفت هزار یارد گونیهای عایق بندی ساختمان‌را که‌فعلادر محوطه انبار شرکت درآبادان موجودمی‌باشد باوضع موجود ودرمحل کنونی از طریق‌مزایده بفروش میرساند.

۲ـ داوطلبان میتوانند قبل از تسلیم پیشنهادخود باداره اجناس مازاد در آبادان‌ویا اداره‌تدارکات بازرگانی شرکت ملی نفت ایران خیابان شاه تهران برای ملاحظه شرائط قرار داد فروش و ترتیب‌بازدید اجناس مراجعه نمایند .

۳ـ پیشنهاد دهندگان بایستی نرخ پیشنهادی‌خود را با قید رویت جنس و اطلاع کامل از کمیت وکیفیت آن ووقوق برشرائط قرارداد وقبول تحویل گرفتن جنس بدون اندازه گرفتن یاتوزین بطورکلی ویکجا بریال تعیین نمایند.

٤ـ برنده مزایده مسئول پرداخت عوارض گمرکی و سایر حقوق و مالیات های دولتی از جمله عوارض شهرداری خواهد بود .

۵ـ پیشنهاد دهندگان باید مبلغ بیست‌هزار ریال (۰۰۰ر۲۰ریـــال)به عنوان سپرده بصندوق شرکت در آبادان و یا تهران پرداخت‌نموده‌وقبض سپرده را ضمیمه پیشنهاد نمایند. درصورتیکه برنده مزایده در ظرف مدت ۱۵ روزاز تاریخ ابلاغ‌شرکت از امضاء قرار داد و انجام معامله خود داری کند سپرده‌اش بسود شرکت ضبط خواهد گردیدو حق هیچگونه اعتراضی را ندارد .

سپرده بایستی بصورت وجه نقد یاتضمین بانکی بلاشرط باشد . به پیشنهاداتْ مبهم ـناخوانا مشروط و فاقد قبض سپرده و پیشنهاداتی که‌دیرتر از موعد مقرر واصل شود ترتیب اثر داده نخواهد شد .

۶ـ پیشنهادات بایستی در پاکت های سر بسته وممهور گذارده شده و به نشانی رئیس اداره اجناس مازاد شرکت ملی نفت ایران در آبادان و یا اداره تدارکات بازرگانی شرکت ملی نفت ایران خیابان شاه تهران فرستاده شوند وروی آن جمله‌پیشنهاد خرید گونی عایق بندی ساختمان قیدشود پیشنهادات بایستی تا ساعت ۱۲ ظهر روزسه شنبه اول آذرماه ۱۳۳۹ مطابق با ۲۲ نوامبر ۱۹۶۰ باداره اجناس مازاد در آبادان و یا اداره تدارکات بازرگانی در تهران تسلیم و رسیددریافت شود .

۷ـ شرکت در ظرف ۲۱ روز پس ازآخرین‌روز مدت دریافت پیشنهادات بدرخواستهای واصله رسیدگی و برنده مزایده را تعیین و ابلاغ‌مینماید.

۸ـ شرکت در قبول یا رد هریك و یا کلیه‌پیشنهادات واصله مختار است .

۹ـ سپرده نفر اول و دوم تا امضاء قرار دادنزد شرکت باقی میماند ولی سپرده سایرین پس از تعیین برنده مزایده مسترد خواهد شد .

شرکت ملی نفت ایران

۲ـ۲ آ_۲۷۸۶۸

جدول کلمات متقاطع شماره ۱۶۶۰

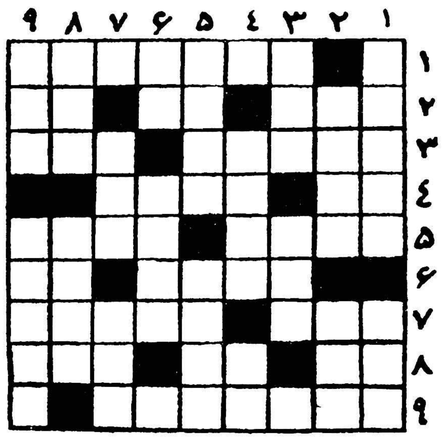

افقی :۱ـ این هم چیزی‌است درهمان زمینه بی‌سروته ! ۲ـ چه بسیار ـ به پشتی پرقو بیشتر لذت می دهد ـ خوب‌بود که سرش را بریدند ۳ـهمه دم از آن مـی زنند اماکیست که براستی شرایط آنرا بجا آورد ـمی گویند خـوش اقبال درمی‌آید ٤ـ حرف تعجب ـآنطرف‌راست ۵ـ درنمایشگاه و بازار مکاره بیشتر است ـجلوی صندلی می‌نشیند امابا کندونسبت دارد ۶ـ از مخلفات باقلاهلو هم میتواند باشد ـ آگاه کوتاه ۷ـ دیوارکوتاه ـمال جغد جنك شاعر صلح طلب را به فغان آورده بود ۸ـ از اعضاء بدن ـ شهری در اروپا ـ منطقه‌ای در هندوستان ۹ـ در میدان بارفروشها اوهم حق‌وحسابی میخواهد.

عمودی :۱ـ باخیار و کشمش کاملش کنید ـسرخ پوستان برای ابراز محبت و دوستی می‌کشند ۲ـمعمولا از حال پیاده‌بی‌خبر است ـ کاتولیك تراز همه ۳ـبم‌ترین صدای مرد در اصطلاح موسیقی علمی ـهمه پیشرفتهای بشری از آن سرچشمه گرفته‌است ٤ـ ازپرندگان‌خوش گوشت ـ دنباله ساقه روبه‌پائین ۵ـ ازدوستان آفابیژن وشنوندگان او ـمال گیسویش دلهارا بدام می‌آورد ۶ـ شیوه غزال ـدرشهر کوران سلطنت میکند ۷ـ زادگاه امپراطور معروف فرانسه ـ مکروتزویر ۸ـ صدی نودبلیت‌های همه لاتاریها- کشك سابی ۹ـ آقازاده اشتر ـیکی بیش نیست.

حل جدول شماره ۱۶۵۹

افقی : ۱ـ عنق- کشمکش ۲ـجامد ـ فرار ۳ـ القاب ٤ـ اریا- اسف۵ـ فن ـ بلع-کت ۶ـلات- بندر ۷ـجلیقه ۸ـ منیر ـ الاغ۹ـ کاردل- یوز .

عمودی : ۱ـعجب ـ فلامك۲ـ نا-انا- نا-۳ـ قمار- تجیر ٤ـ دلیب ـ لرده- قالبی ۶ـشفا- عنقا۷ـمربا-دهلی ۸ـ کا-سکر- او ۹ـشرافت ـ مغز .

پاسخ تلگراف‌تبریك

آقای حاجی عبدالمجید صابری مدیر اتوبار

عرض تبریك بمناسبت میلادفرخنده نوزاد والاگهر شاهنشاه وعلیا- حضرت ملکه ایران موجب خرسندی خاطر مبارك اعلیحضرتین گردید.

وزیر دربارشاهنشاهی آ_۲۶۴۷۵

دفتر وکالت آقای منوهر قائم‌مقامی

وکیل پایه یك دادگستری

بمنزل ایشان واقع درخیابان پهلوی بعداز پمپ‌بنزین نرسیده‌به دوراهی یوسف‌آباد دست‌راست کوچه سوم‌بنام‌الهیه دست‌چپ کوچه‌اول کاشی ۹تلفن ۸۲۰۲۱۰ انتقال یافته است غیراز روزهای جمعه‌ودوشنبه از ساعت ٤ونیم تا۸ونیم بعدازظهر از مراجعین محترم پذیرائی میشود.

۱ـ۳ آ_۲۶۴۱۵

موضوع فروش لوازم نقشه‌کشی سازمان برنامه

پیرو آگهی شماره ۲۲۰۹ ـ ۲۵ر۷ر۳۹ موضوع فروش لوازم نقشه کشی بدین وسیله باطلاع عموم می رساند که سازمان برنامه از مزایده فروش لوازم مذکور منصرف گردید .

نماینده وزیر مشاور وسرپرست سازمان برنامه وهیئت نظارت

۱ـ۲ آ_۲۹۳۲۶

خانم و آقای عزیز خوش‌قول باشید

نماینده انحصاری درایران : شرکت تضامنی اخوان سعادت ـ تهران ـ بازار سرای اردیبهشت تلفن ۲۴۰۱۰

اطلاعات اقتصادی

۱۷۰۸ اتومبیل بوسیله مسافرین وارد کشور شد

آلمان در واردات اتومبیل بوسیله مسافرین از لحاظ تعداد و قیمت مقام اول را دارد

طبق‌آمار گمرکی که‌هم‌اکنون برای سالنامه گمرك در دست تنظیم است‌درسال ۱۳۳۸ مجموعا ۱۷۰۸ دستگاه اتومبیل بوسیله مسافرین از ۲۲ کشور مختلف جهان وارد کشور شد . اتومبیلهای فوق‌درسه دسته قیمت گذاری شده‌است . دسته اول تاده‌هزار تومان دسته‌دوم تابیست هزارتومان دسته‌سوم بیش‌از بیست هزارتومان ،آلمان در واردات اتومبیل بوسیله مسافرین مقام اول رادارد زیرا از کشور مزبور ۹۶۳ اتومبیل کمترا زده هزارتومانی بمبلغ ۵ر۴۴ میلیون و۱۵۸ اتومبیل بین‌ده‌تا بیست هزار تومان بمبلغ ۳میلیون ریال و یازده اتومبیل بیش‌از بیست‌هزارتومان بمبلغ ۲ر۳۸ میلیون ریال‌وارد کشور شده . کشور های مهم دیگرکه اتومبیل ازآنها بوسیله مسافر وارد شده بدینقرارند .

انگلستان ۱۶۸ اتومبیل بمبلغ ۹ر۴میلیون ریال- امریکا ۱۵۵ اتومبیل که‌همه آنها ازنوع‌دسته‌اول یعنی قیمتهای آن کمتراز ده‌هزار تومان بوده . بلژیك ۴۳اتومبیل درحدود مبلغ پانصدهزارریال ایتالیا ۱۹ دستگاه ۱ر۳میلیون ریال فرانسه ۴۶دستگاه ۴۵۰ر۳ میلیون. ریال هلند ۳۳دستگاه بمبلغ ۲میلیون‌ریال سویس ۹دستگاه پانصد هزارریال شوروی ۱۲ دستگاه ۱ر۳ میلیون ریال قیمت کل۱۷۰۸ دستگاه اتومبیلی که‌مسافرین درسال گذشته بایران وارد کردند۱۰۷ میلیون ریال بود .

از بعضی‌کشورها مثل‌دوبی وترکیه وعراق ونروژ- تونس -لبنان که‌اتومبیل سازی ندارند از هرکدام یك‌اتومبیل وارد کشور شده . ارزانترین آن مربوط به‌ژاپن است‌که ۱۳ هزارریال قیمت داشته‌البته اتومبیلهائی که‌بوسیله مسافرین وارد میشود اکثرا مستعمل واگرهم آخرین سیستم باشد کارکرده تلقی میشود بهمین علت قیمت آن‌ارازن برآورد میشود . ازاتومبیلهای گران قیمت که‌قیمت آن‌بیش ازبیست هزار تومان برآورد شده فقط ۱۷دستگاه واردگشته که۱۱ دستگاه آن مربوط بآلمان‌دودستگاه ازفرانسه وبلژیك چهاردستگاه دیگرمربوط بانگلستان بوده . از بلژیك وهلند اتومبیلهای زیادی واردشده که اکثر آنها اتومبیلهای آمریکائی است . ازکویت ۱۹ دستگاه‌اتومبیل وارد شده است .

بدستور آقای نخست‌وزیر

نمایندگان واردکنندگان وصادرکنندگان وکشاورزان وصاحبان صنایع استانها

برای بررسی مشکلات محلی و رفع آنها بتهران دعوت میشوند

بطوریکه خبرنگارما اطلاع میدهد بدستور آقای مهندس شریف امامی نخست‌وزیر برای رسیدگی بمشکلات وارد کنندگان وصادر کنندگان و صاحبان صنایع و تولید کنندگان محصولات‌کشاورزی‌استانها وشهرستان ها مطالعاتی آغاز شده است .

آقای نخست‌وزیر دستور داده‌اند که‌برای تنظیم یك سیاست اقتصادی واقعی نمایندگان طبقات مزبور بطهران دعوت شوند تامشکلات محلی آنان بدقت بررسی شده و برای برطرف ساختن آن اقدام گردد .

خبرنگار ماازقول منابع مطلع اضافه میکند که‌این دستور بدنبال شکایاتی است که‌از شهرستانهابتهران رسیده ودر آنها از دولت خواسته شده است تاموانعی راکه درکار آنها موجود است ازمیان بردارد ووضعی پیش‌آورد تااز تسهیلات وامکاناتی که‌بازرگانان و صاحبان صنایع در تهران از آن برخوردارند بازرگانان‌و صاحبان‌صنایع مقیم شهرستانها نیز برخوردار باشند زیرا اگر شرایطو امکانات فعالیت های بازرگانی وصنعتی و کشاورزی در تهران باشهرهای دیگر یکسان باشد بسهولت میتوان از تمرکزفعالیت هاو سرمایه‌گذاریها در تهران که‌به بهای عقب‌ماندگی ورکود شهر های دیگر منجر میگردد .جلوگیری‌نمود . گزارش هائی که‌ازاطاقهای بازرگانی بتهران میرسد اغلب حاکی ازمهاجرت بازرگانان و صاحبان سرمایه ها • بتهران برای‌پیدا کردن کارمیباشد.

ارز و مسکوك

بهای انواع ارز و مسکوك‌مطابق دیروز است‌و معاملات آن عادی‌است وقیمت ها تغییرمحسوسی نکرده است . زمینه انواع حواله های‌ارزی کم‌است .

شرکتها

*شرکتی برای بهره برداری و تنظیم هرنوع قرار داد بمنظور هر نوع بهره برداری از دستگاههای فرستنده تلویزیون‌بنام شرکت سهامی بهره برداری‌ازدستگاه تلویزیون باسرمایه یکصد هزارریال بمدیریت آقایان اکبر اعتمادیه و تقی شیرازی تشکیل شد .

*شرکت یاربامسئولیت محدود برای تاسیس کارخانه بمنظور تولید وبسته بندی مواد غذائی واردات وصادرات و حق‌العمل کاری و قبول نمایندگی باسرمایه یك میلیون‌ریال بمدیریت آقایان محسن معتمدی و داود فتوحی و منوچهر محمدلو تاسیس شد .

*سرمایه شرکت سهامی سافیراز دومیلیون وششصدهزار ریال به سه میلیون ریال افزایش یافت .

*سرمایه شرکت ساختمانی‌رانگین از سیزده میلیون و پانصد و چهل و پنج‌هزار ریال به بیست میلیون و یکصد و شصت هزارریال افزایش یافت .

جهان اقتصاد

قرارداد هند وشوروی

بموجب موافقتنامه‌ای که امروز توسط وزرای بازرگانی شوروی و هندبامضاء رسید مبادلات بازرگانی بین هندوشوروی صددرصدافزایش خواهد یافت.

کسری‌پرداختهای امریکا

بموجب آماری که امروز توسط بانك مرکزی امریکا انتشار یافت درمدت نه‌ماهه اول سال جاری مسیحی توازن پرداخت آمریکا کسری داشته است.

این آمار حاکی از آنست که آمریکا درسال گذشته چهار هزار میلیون دلار کسری داشته است.

قرارداد تونس ولهستان

بوراکی ویس معاون وزارت بازرگانی خارجی لهستان دیروز وارد تونس شد.

وی درراس هیئتی از شخصیت های برجسته بازرگانی خارجی لهستان بامقامات تونس جهت‌انعقاد یك موافقتنامه اقتصادی بین‌تونس ولهستان مذاکره خواهد کرد.

این اولین بار است که هیئتی‌از طرف یك کشور کمونیستی وارد تونس میشود

پنبه تنزل کرد

بازار پنبه بعلت زیادی زمینه و کاهش خرید صادراتی تااندازه ای راکد شد و قیمت پنبه در حدود یك ریال تنزل یافت • در دو هفته اخیر خرید صادر کنندگان کاسته شد علت آن کمی پول نقد در دست صادر کنندگان است • پولهای نقد صادر-کنندگان پنبه در ما ه‌گذشته صرف خرید شد و مقدار زیادی از پنبه های خریداری هنوز به کشتی حمل نشده و درورود کشتی‌ها نیزتاخیری وجود دارد والاتجاربا ارائه اسناد حمل میتوانستند مقداری از پول های خود را دریافت دارند •

صادر کنندگان حاضر بمعامله نسیه تا۱۵ روز میباشندلاما همه‌فروشندگان بااین معامله رضایت ندارند و خرید کارخانه های داخلی نسبتا کم است و در حقیقت بازار در دست صادر-کنندگان میباشد •

وکاهش خرید آنها موجب تنزل قیمت پنبه شده است •

در حال حاضر برای آلمان - انگلستان - فرانسه خرید انجام می گیرد • در مورد خرید ژاپن مذاکراتی شده ولی هنوز معامله ای سرنگرفته است • روسها مشغول تحویل پنبه های خریداری خود میباشند •

پنبه مشهدهنوزوارد بازارنشده‌است بازار تهران بیشتر در دست پنبه شمال است قیمت پنبه رقم یك کوکرس شمال کیلوئی ۵۰ر۴۰ ریال تا ۵۰ر۴۱ ریال است این تفاوت روی رنگ آنست چون اخیرا بعلت‌بارندگی درارقام مختلف پنبه‌های شمال‌تفاوتی پیدا شده‌است رقم ۲ کیلو ۳۹ تا ۴۰ ریال رقم سه ۵۰ر۳۷ تا ۳۸ ریال میباشد •

ارتفاع سد کرج به ۱۴۰متر رسید

۵۷۰ هزار متر مکعب تاکنون بتون‌ریزی شده‌است

امروز آقای مهندس اصفیامعاون سازمان برنامه وسرپرست امور ساختمانی سد کرج درمورد‌پیشرفت کارهای ساختمانی سد به خبرنگار مااظهار داشت که کارهای‌ساختمانی سد بخوبی پیشرفت میکند وارتفاع بدنه درحدود یکصدوچهل متر بالا رفته است وتاکنون در حدودپانصد وهفتاد هزار متر مکعب بتون‌ریزی شده است.

درمورد اینکه آیا ساختمان سد زودتر از موعد مقرر پایان خواهد یافت یانه آقای مهندس اصفیا گفت دراین زمینه فعلا نمیشود اظهاری کرد ولی مطابق‌برنامه قرار است کار های ساختمانی سد دربهار آینده پایان یافته وبهره‌برداری از آن‌آغاز گردد.

ازسد کرج درکشاورزی استفاده نخواهد شد وآب وبرق آن برای تامین احتیاجات تهران خواهدبود

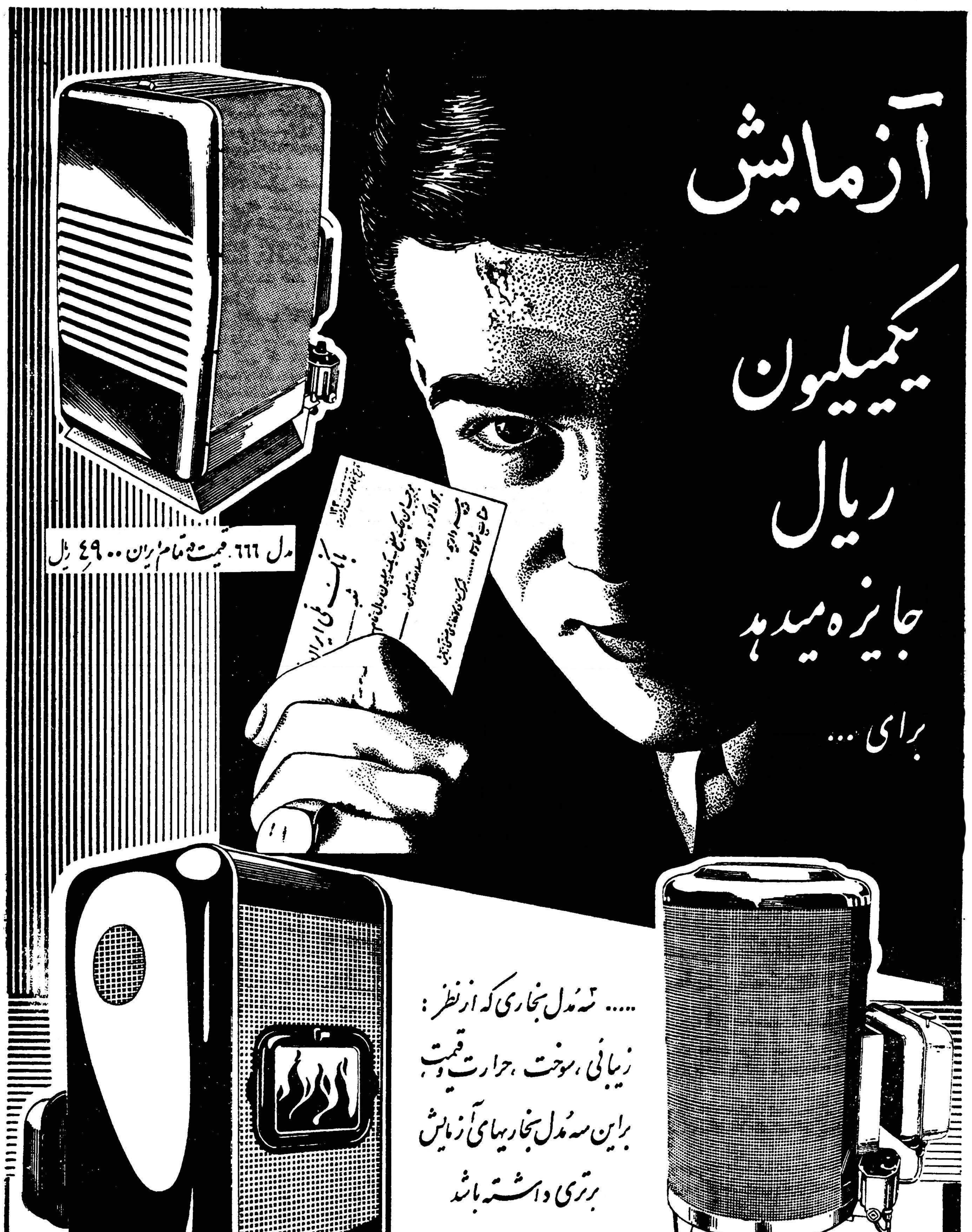

شرکت سهامی کارخانه‌های صنعتی آزمایش

یك میلیون ریال به‌کسی جایزه میدهد که ثابت کند سه مدل از بخاریهای ساخت کارخانه های خارجی یاداخلی از سه نظر ذیل بر سه‌مدل بخاریهای (۷۷۷-۶۶۶- ۵۵۵) ساخت کارخانه های صنعتی آزمایش برتری دارد.

۱-ازنظر سوخت - مصرف حرارت ۲-از لحاظ زیبائی ورنك آمیزی. ۳- از لحاظ قیمت درایران

این مسابقه زیرنظریك هیئت‌نه‌نفری از کارشناسان و مهندسین عالیمقام وبینظر روز ۱۲ بهمن‌ماه‌تشکیل‌وپس از بررسی و مقایسه نظریات‌شرکت کنندگان نظر خودرا اعلام داشته‌و چنانچه این هیئت نظریات آنها راوارد دانستند یکمیلیون ریال به‌آن شخص یا اشخاص داده خواهدشد

شرکت کنندگان میتوانند سه مدل از بخاریهای مورد نظر خودرا تادهم بهمن ماه ۳۹ در مقابل رسید بکارخانه آزمایش داده ویاباتعیین نوع بخاریهای خودروز ۱۲ بهمن ماه دلایل برتری خودرا درحضور هیئت نه‌نفری ثابت نماید.

درمورد دومیلیون دلار کلاهبرداری

دادگاه درباره اختلاف بانکها وشرکتهای بیمه رای میدهد

بزودی دادگاه رای نهائی خوددرباره اختلافات بانکها و شرکتهای بیمه راجع بمبلغی در حدود ۲ میلیون دلار که چندی قبل در امرواردات کلاهبرداری شده صادر خواهدکرد. این محاکمه مربوط به کلاهبرداری بزرگی است که بوسیله عده‌ای که اکنون فقط ۴ نفر آنها بنام‌نصراله داراب -فیض اله نامدار -منوچهر اعدل -حسن رفعتی در پرونده ها منعکس است بوقوع پیوسته است وبلیس داخلی و پلیس بین‌المللی هم موفق بدستگیری این باندنگردیده چون در کشور های مختلف‌پراکنده‌اند وچند روز یکمرتبه محل خودراتغییر میدهند . کلاهبرداری آنها بدین‌نحو بوده‌است که این چهار نفر با تشکیل دادن شرکتهای قلابی و انتخاب نام های مستعار برای آنها بعنوان اینکه قصد ورود کالا رابایران دارند از چند بانك ایران تقاضای اعتباری بمبلغ ۱۲۰ میلیون ریال میکنند وپس از اینکه امور مقدماتی خودرا صحیح جلوه میدهند این مبلغ نیز در اختیار دونفر از این باند چهارنفری که‌در نیویورك بعنوان فروشنده کالا خودرا معرفی نموده بودند قرار میگیرد .دو نفر دیگر هم که درایران مانده‌بودند موفق بفرار میشوند .اعتبار دریافتی برای ورود ۱۲۶۰ صندوق قماش‌نخی وابریشم مصنوعی فلانل‌وپرده‌ای و غیره بوده که این باند بجای آن پارچه‌های دم قیچی و تکه‌تکه های مانده لباس خیاطخانه هارا دراین صندوقها جای داده وبایران حمل نمودند .پس ازکشف این کلاهبرداری بودکه بانکهای اعتبار دهنده‌خسارات آنرا از شرکت های بیمه مطالبه نمودند ولی شرکتهای بیمه نیز با اشاره باینکه کالای موردبیمه با اجناس حمل شده مغایرت دارد از پرداخت آن خودداری میکنند وبزودی تصمیم نهائی دادگاه دربارهٔ هر یك صادر خواهد شد و به این اختلاف فیصله داده میشود .

موضوع مهم اینکه دونفر متهم مقیم آمریکا (اعدل-رفعتی) دستگیر میشوند ولی هریك باپرداخت۵۰۰۰ دلار وجه الضمان آزاد میگردند و طوری جریان راجلوه میدهند که‌آنها دخالت چندانی نداشته‌اند ولی اینك پلیس آمریکا پی بحقیقت امر برده ودر جستجوی تمام اعضاء این باند میباشد .

طاعون گوساله های شرق‌کشور را تهدید میکند

سخنگوی وزارت کشاورزی امروز اظهار داشت که هنوز درکشور های شرقی ایران طاعون گاوی از بین نرفته است واین خطر گوساله‌هائی که در نزدیکی مرز های شرقی کشور متولد شده‌اند تهدید میکند . روی این‌اصل تمام گوساله‌هائی که در نواحی نزدیك مرز ایران و افغانستان در سال اخیر متولد شده و هنوز به آنها تلقیح واکسن نشده است واکسن خواهند زد .

فعلا دو دسته از مامورین دامپزشکی به سیستان اعزام شده‌اند که‌گوساله های امسال را تلقیح کنند و مبارزه درخراسان نیزبزودی آغاز خواهد شد .

سال گذشته ناگهان طاعون گاوی در افغانستان و قسمتی از پاکستان شیوع یافت و تلفات گاو در افغانستان فوق‌العاده بود ولی واکسن زدن گاو های خراسان و سیستان و بلوچستان مانع از آن شد که مرض بایران سرایت کند .

مزایده مناقصه

*اداره کل کارپردازی وزارت‌پست وتلگراف خرید ده قلم لوازم فنی پست تا ۲۴ر۸ر۳۹

*راه‌آهن دولتی ایران خریدشانزده قلم مفتول آهن و آهن گرد ومیله برنجی گردتا ۱۴ر۹ر۳۹

*راه آهن دولتی ایران خرید دو هزار متر پارچه سبز و قرمزوسیصد وپنجاه تخته پرچم شیروخورشید دارتا ۱۰ر۹ر۳

*شهرداری تهران خرید یکهزار زوج کفش مشکی تخت لاستیکی‌تا ۱۸ر۸ر۳۹

تقسیم املاك کافی نیست

آقای وزیر کشاورزی طی‌جریان تقسیم املاك خالصه میانـدوآب گفت :

من باید باطلاع زارعین دیروز و مالکین امروز برسانم که تنها تقسیم املاك کافی نیست وزارعین باید خودشان هم بفکر خودباشند و کمال کوشش را برای اتحادو همکاری و توسعه تولید و بهبود وضع کشاورزی و وضع اجتماعی خویش بعمل آورند و از عنایات شاهنشاه و امکاناتی‌که دولت برای توسعه وضع کشاورزی‌ودهات‌فراهم آورده‌است استفاده کنند .

قیمت آهن افزایش یافت

بازار آهن محکم و قیمت آن رو بترقی است نکته قابل توجه این است که بازار آهن پس از سه سال برای اولین بار دچار کمی برخی از اقلام آهن شده است • در سه سال اخیر آهن یکی از کالا های فراوان بازار تهران بود واردات آن براساس موازین تجاری نبود و نسیه وارد میشد و نسیه فروخته میشد تعداد فروشندگان جدید چندین برابر فروشندگان قبلی‌شده‌بود همین‌عوامل موجب گشت که توقف های بزرگ در این رشته پیدا شود پس از آن توقف ها کم‌کم بازار آهن بهتر و واردات آن محدود تر و رقابت خارجیها برای فروش نسیه کمترشد تا اینکه در هفته های اخیر باوجود تنزل قیمت آهن در خارج مظنه‌داخلی آن ترقی کرده است •

مصرف در هفته قبل نسبت به گذشته کمتر است - معهذا مصرف عادی و کم نتوانست موجب تثبیت قیمت آهن گردد •

مظنه ارقام مختلف آهن بشرح زیر است • آهن تیر نمره های جور قیمت تجارتی کیلوئی ۱۴ ریال نقد میله گرد باوجودیکه بازارش خوب نیست و زمینه آن‌زیاد است ۱۳ریال ورق سیاه که بازار طبیعی دارد ۱۹ ریال‌تسمه ۵ر۱۵تا۱۶ ریال‌نبشی‌جور۱۶ [illegible] لوله سیاه ۲۰ریال سفید‌وورق سفید [illegible] •

مژده بصاحبان صنایع

اخیرا

شرکت رنگسازی ایران

موفق شده رنگهای مشروحه زیر را نیزعلاوه بر محصولات‌قبلی‌تهیه وببازار عرضه نمایدخواهشمند است برای هرگونه اطلاع از مشخصات آنها به تلفن‌های‌شماره ۳۰۲۳۱۸ و۳۰۱۱۷مراجعه‌فرمایند.

رنك چکشی — رنك موجی

رنك ترافیك — رنك ضدزنك

رنك ضد خزه — رنك آلمینوم‌نسوز

رنگهای بخاری

دفتر شرکت : خیابان ناصرخسرو

شرکت رنگسازی ایران

آ- ۲۹۸۳۸

یك هنرمند مشهور آمریکائی از ایران دیدن میکند

وی فن نقاشی را درایران تعلیم میدهد

یك هنرمند آمریکائی که شهرت بین‌المللی دارد اخیرا به‌تهران آمده است و مدت پنج‌هفته از ایـــران دیدن خواهد کرد. این‌هنرمندآقای «جورج‌بوهر» استاد نقاشی است.وی نقاشی مبتکر است ودرضمن رئیس موزه هنری در انستیتو فرهنگی در شیکاگو میباشد . نامبرده با خود مجموعه نفیس وبزرگی از «اسلاید» آثار نقاشی آمریکا را بایـــران آورده است و سخنرانیهائی در این مورد ایراد خواهد کرد و علاوه بر این درطی اقامت خود در ایران‌فن نقاشی را تعلیم خواهد داد و خود نیز تابلوئی خواهد کشید .

بوهر ضمنا از شهرهای اصفهان وشیراز و مشهد و تبریز دیدن خواهد کرد.

آقای بوهر مدت دوسال ۱۹۵۵ـ ۱۹۵۷ رئیس قسمت هنرهای‌دانشگاه آمریکائی بیروت بود وی قبلامدت بیست‌سال دانشیار کرسی هنرهای زیبا در انستیتو هنرهای زیبای شیکاگو بود ودر ضمن‌درمراکز هنری دانشکده های مختلف خاور میانه و دانشگاه شیکاگوبتدریس اشتغال داشت نامبرده علاوه‌براینکه معلم واستاد زبردستی است آثـار بسیاری در آمریکای شمالی ـاروپا وخاورمیانه تهیه کرده است .بوهر جوائز ونشانهای متعددی به‌خاطر پرده‌های نفیس آب ورنك خود دریافت کرده واز وی‌دعوت بعمل آمده است تاکارهای هنری خودرا درسالن های بزرك هنری از قبیل موزه‌ویتنی ـموزه بروکلین وانستیتو کارنگی بمعرض نمایش گذارد.

آقای بوهر این استعداد خودرا در نقاشی از پدرش بارث برده است زیرا پدروی «کارل بوهر» نقاش مشهوری بودکه مردم مدت پنجاه سال باکارهای وی در انستیتو شیکاگو آشنائی داشته‌اند . خانم بوهرکه مانند شوهرش نقاش مشهوری است دراین سفر همراه وی خواهد بود. آقای بوهرروز ۱۳ آذر تهران رابقصد دیدار از کشور های دیگر ترك وسپس‌مجددابایران مراجعت خواهد کرد.

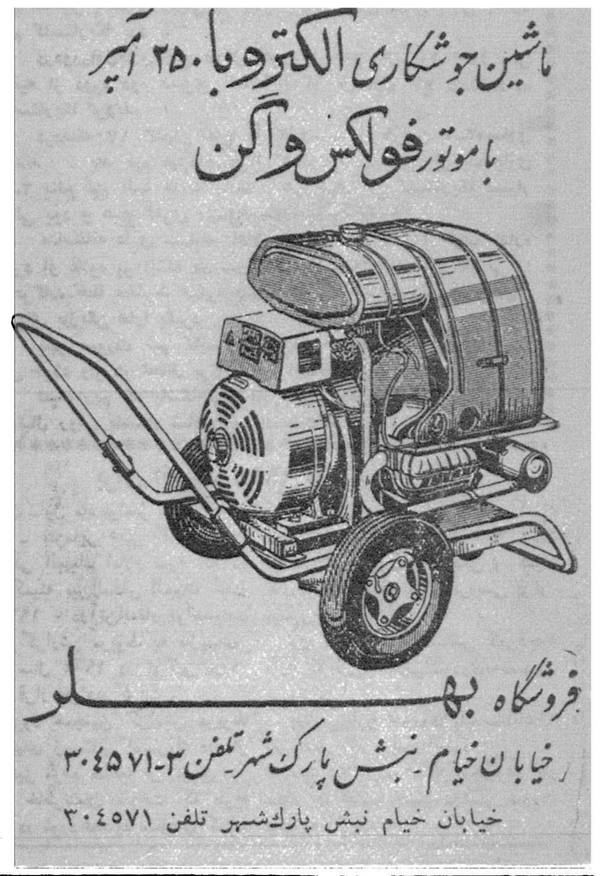
ماشین جوشکاری الکترو با ۲۵۰ آمپر
با موتور فولکس واگن
فروشگاه بهلر
خیابان خیام نبش پارک شهر تلفن ۳-۳۰۴۵۷۱
خیابان خیام نبش پارك‌شهر تلفن ۳۰۴۵۷۱

فرهنگی

کتابهای تازه

کمیسیون ملی یونسکو در ایران کتابهای زیر رابرای کتابخانه اطلاعات فرستاده است .

*** تجلیل از پی‌یرلوتی**

نویسنده بزرك فرانسوی (۱۹۲۳ ۱۸۵۰)

کمیسیون ملـی یونسکو در ایران و خدمات فرهنگی آن که‌بوسیله آقای علی اکبر مشیر سلیمی تحریر و تدوین شده است .

*** یادنامه مولوی**

که بمناسبت هفتصدمین سال‌مولانا جلال‌الدین محمد مولوی بوسیله آقای علی اکبر مشیر سلیمی تدوین وتنظیم شده است .

*** آموزش تاریخ**

ترجمه آقای دکتر مهدی جلالـی استاد دانشگاه

*** آموزش جغرافیا**

ترجمه آقای محمد آشنا

*** سخنرانیهای فرهنگی**

جلد دوم از مجموعه سخنرانیهای رادیوئی کمیسیون ملی یونسکو در ایران

*** یادبود هفتصدمین سال خواجه نصیر طوسی**

بقلم آقای مدرس رضوی استاد دانشگاه تهران

*** ساکنان کهکشان**

شاهکار نویسنده امریکائی رابرت هاین لاین ترجمه آقای محمود مصاحب در این رمان علمی اصطلاحات نظامی، فیزیکی ، روانشناسی و اقتصادی و غیره زیاد بچشم میخورد که مترجم درپاورقی‌های این کتاب قسمتی از آنها را شرح داده است. ساکنان کهکشان چهل و سومین کتاب از «صد کتاب ازصدنویسنده بزرك‌دنیا» است که ناشر آن کانون‌معرفت می‌باشد

*** طوفان میغرد**

از روزوایلدرلین ترجمه آقای مهندس محمد عصار

ایران امروز

این‌نام کتاب مصور وزیبائی‌است که‌بزبان انگلیسی برای معرفی «ایران امروز»وسیله آقای«ژان‌دزانوا» روزنامه نگار بلژیکی تنظیم وتالیف شده و آقای دکترپرویزعدل درتنظیم و چاپ آن سرپرستی کرده است .

کتاب «ایران امروز» برای‌راهنمائی سیاحان و توریست هائی که قصد مسافرت بایران دارندبدون تردیدموثر وباارزش بوده وزحمات آقای ژان‌دزانوا وهمچنین آقای دکتر پرویز عدل‌شایان تقدیر است .

ترفیعات فرهنگیان

پس از ابلاغ صدور احکام ترفیعات فرهنگیان بامدادامروز خبرنگار ما در وزارت فرهنك‌و فرهنك استان و چند دبیرستان تهران حضور یافت‌ونظرمعلمین را درباره ترفیعات‌آنهااستفسار کرد .

طبه معلمین بر این عقیده‌اند واز آقای دکترصدیق وزیر فرهنك خواستارند همانطورکه در دانشگاه تهران و دانشگاه های شهرستانها بدبیران‌شاغل در دانشگاه ها بدون رعایت حدنصاب ترفیع داده میشود، دبیران و آموزگاران وزارت فرهنك نیزبدون‌رعایت‌حدنصاب از ترفیع قانونی برخوردارشوند و ضمنا همانطور که پزشکان و مهندسین برای ترفیعات قانون خاصی دارند دبیران‌و آموزگاران نیز طبق قانون تعلیمات اجباری‌ازترفیع قانونی برخوردار شوند زیرا آئین‌نامه مصوب هیئت وزیران ناقض قانون تعلیمات اجباری نیست.

معلمین اظهار میدارندا‌گر بناشود آئین‌نامه مصوب هیئت وزیران در مورد ترفیعات اجرا شود حق اکثر از دبیران و آموزگاران از بین میرود چه آئین‌نامه صدور ترفیع سال ۱۳۳۸ را به اول فروردین ماه سال ۱۳۳۹ موکول نموده است .

چنانچه وزارت فرهنك‌صلاح و مقتضی بداند ممکن است بعوض اینکه از اول دیماه ترفیعات بارعایت‌حدنصاب‌صادر شود از بهمن ماه‌احکام دبیران و آموزگاران صادر شود تا بدون رعایت حد نصاب عموم معلمین ازترفیع استفاده‌نمایند و احکام باستناد قانون تعلیمات اجباری صادر و ابلاغ گردد و چنانچه باین نحو اجرا شود اعتبار اضافه‌ای هم لازم‌نخواهد داشت‌وهمه دبیران‌وآموزگاران از ترفیع برخوردار خواهند شد .

سازمان تبلیغاتی
کوروش فیلم تلفن ۶۹۳۱۱
۳ـ۱۰ آـ۲۸۷۵۰

مدلهای جدید ساعتهای مشهـور سلیدا که‌در زیبائی‌و ظرافت بی‌رقیب است وارد شد از مشتریان محترم خواهشمند است قبل از خرید هر نوع ساعت از انواع مختلف ومتنوع ساعتهای سلیدا دیدن فرمایند .

نمایندگان

ساعتهای سلیدا

تهران بازاربزرگ ـ حاجی‌مرتضی منهاجی
شیراز ـ حاجی عبدالغفار زمردیان
بابل ـ عبدالله سماك
مشهد ـ تمبرچی‌و هاشم نیا
یزد ـ سید جلیل جلالیان ـاحمد صادقیان
اهواز ـ عزیز سامح
نیشابور ـ فروشگاه شاهین
گرگان ـ مغازه متروپل
تبریز ـ حسن تقی زاده
لاهیجان ـ جواهری مدهوش
همدان ـ محمود اخضر
بجنورد ـ علی مافی
بندر پهلوی ـ مرتضی رخشائی
رضائیه ـ فروشگاه دقیق
خرم آباد ـ حسین نساجی
کرج ـ ساعت فروشی توکل
رشت ساعت فروشی نیاج
قزوین ـ ساعت فروشی توکل
آـ۲۹۸۱۴

لمند

آـ ۲۹۸۵۲

از فردادر

سینما تخت جمشید

دل‌انگیز ـ دلخواه ـ جذاب ـ سکسی ـ کمدی !!

مرخصی کامل

سینماسکوپ ـ رنگی ـ دوبله‌بفارسی

باشتراك :

تونی کرتیس ـ جنت‌لی ـ لیندا کریستال

آگهی مناقصه خرید گوشت مرغ

سازمان بیمه های اجتماعی کارگران برای مصرف بیمارستانهای خود در تهران بمقدار تقریبی روزانه ۱۳۲ کیلو گوشت مرغ امریکائی احتیاج دارد که از طریق مناقصه و باشرائط زیر خریداری خواهد نمود .

۱ـ پیشنهاددهندگان بایستی صدی پنج بهای پیشنهادی را بعنوان سپرده معامله بحسابجاری شماره ۶۱۴۶۱ بانك‌ملی مرکز واریز و قبض آن را ضمیمه پیشنهاد خود در پاکت لاك ومهر شده تاآخروقت وقت اداره روز ۲۹ر۸ر۳۹ بدفتر اداره تدارکات سازمان تحویل ورسیددریافت‌دارند.

۲ـ پیشنهادات رسیده درساعت ٤ بعدازظهر روز ۲۹ر۸ر۳۹ در کمیسیون خرید سازمان باز وحضور پیشنهاددهندگان در جلسه مناقصه آزاد خواهد بود .

۳ـ به‌پیشنهادات مبهم و مشروط و فاقد سپرده ترتیب اثرداده نخواهد شد و پیشنهاددهندگانی که پس از اعلام‌برنده بودن آنها از قبول تعهد خودداری نمایند سپرده آنان بنفع سازمان ضبط خواهد شد و سازمان دررد یاقبول یك یاکلیه پیشنهادات مختاراست .

٤ـشرکت‌کنندگان در مناقصه می‌توانند برای کسب اطلاعات بیشتر بدفتر اداره تدارکات واقع در (میدان ۲٤ اسفند روبروی ستاد ژاندارمری سازمان بیمه‌های اجتماعی کارگران) مراجعه نمایند .

۵ـ هزینه درج آگهی وعوارض‌متعلقه بعهده برنده مناقصه خواهد بود .

آـ۲۹۸۱۸ مدیرعامل ـ عطاءاله‌خسروانی

آگهی مزایده (شماره بیست‌وچهار ـ۲٤)

شرکت ملی نفت ایران ـ آبادان

۱ـ شرکت ملی نفت ایران مقدار زیادی‌لوازم‌یدکی انواع اتومبیلهای مختلف انگلیسی وامریکائی و موتورسیکلت (قسمتی باز و قسمتی‌در۳۸۲صندوق‌بسته بندی شده)بانضمام نه‌عدد انجین (ناقص) طبق صورتهای شرکت باوضع‌موجود ودرمحل کنونی(انبار شرکت‌در آبادان)ازطریق‌مزایده‌بفروش‌میرساند.

۲ـداوطلبان میتوانند قبل‌از تسلیم پیشنهاد خود باداره اجناس مازاددرآبادان ویااداره تدارکات بازرگانی شرکت ملی‌نفت ایران خیابان شاه تهران‌برای ملاحظه شرائط قرارداد فروش و ترتیب بازدیداجناس درمحوطه انبار شرکت درآبادان مراجعه نمایند .

۳ـ پیشنهاد دهندگان بایستی نرخ پیشنهادی‌خود راباقید رویت جنس واطلاع کامل از کمیت و کیفیت‌آن وقوف برشرائط قرارداد و قبول تحویل گرفتن کلیه‌جنس بدون شمردن یاتوزین و در نظر گرفتن ارقام یبی فوق‌برمبنای‌قبول صورتهای شرکت بطور کلی و یکجا بریال تعیین نمایند .

٤ـبرنده مزایده مسئول پرداخت عوارض گمرکی وسایر حقوق ومالیاتهای دولتی از جمله عوارض‌شهرداری خواهد بود .

۵ـ پیشنهاددهندگان باید مبلغ پانصد هزار ریال(ـر۵۰۰ر۰۰۰ ریال) بعنوان سپرده بصندوق شرکت‌در آبادان ویا تهران پرداخت نموده وقبض سپرده راضمیمه پیشنهاد نمایند .درصورتیکه برنده مزایده در ظرف‌مدت ۱۵ روز ازتاریخ ابلاغ‌شرکت ازامضاء قرارداد وانجام معامله خودداری کند سپرده‌اش بسود شرکت ضبط خواهد گردید و حق‌هیچگونه اعتراض راندارد .

سپرده بایستی بصورت وجه‌نقد یا تضمین بانکی بلاشرط باشد . به‌پیشنهادات مبهم ناخوانا ـ مشروط‌و فاقدقبض سپرده وپیشنهاداتیکه دیرترازموعدمقرر واصل شود ترتیب اثر داده نخواهد شد .

٦ـ پیشنهادات بایستی درپاکتهای سربسته وممهور گذارده شده و بنشانی رئیس اداره اجناس مازاد شرکت ملی‌نفت ایران‌درآبادان و یااداره تدارکات بازرگانی شرکت ملی‌نفت‌ایران خیابان شاه تهران فرستاده شوند وروی آن جمله پیشنهاد خرید لوازم یدکی اتومبیل‌آبادان قید شود .

پیشنهادات بایستی تاساعت ۱۲ روز سه شنبه‌اول آذرماه ۱۳۳۹ مطابق با۲۲ نوامبر ۱۹۶۰ با داره‌اجناس مازاد درآبادان ویا اداره تدارکات بازرگانی در تهران تسلیم ورسید دریافت شود .

۷ـ شرکت درظرف ۲۱ روز پس‌از آخرین روز مدت‌دریافت پیشنهادات‌بدرخواستهای واصله رسیدگی وبرنده مزایده راتعیین وابلاغ مینماید .

۸ـ شرکت در قبول یاردهریك ویاکلیه پیشنهادات واصله مختار است .

۹ـ سپرده نفراول ودوم تاامضاء قراردادنزدشرکت باقی میماند ولی‌سپرده سایرین پس‌از تعیین‌برنده‌مزایده مسترد خواهد شد .

آـ۲۷۸۶۶ شرکت ملی نفت ایران

از صبح چهارشنبه در سینماهای

ایران ـ تهران

پوران
ملك مطیعی
ظهوری
قنبری
وثوق
سهیلا
محمدی
کلارا
واستاد
حالتی
در یك اثر فوق العاده
جذاب و دل انگیز فارسی
ستارگان میدرخشند
در این فیلم جدیدترین
وبهترین ترانه‌ها توسط پوران اجرا می‌گردد
محصول استودیو خاورمیانه

آـ ۲۹۸۲۲

تیم بسکتبال شهربانی برنده کاپ نخست وزیر

نخست‌وزیر کاپ بسکتبال را به سرپرست تیم شهربانی اهدا کرد

چندی قبل فدراسیون بسکتبال کشور مسابقاتی بنام کاپ نخست - وفهرست در تهران ترتیب داد در این مسابقات تیم شهربانی برنده نهائی گردید ساعت ۱۲ ظهر روز پنجشنبه دوازدهم آبانماه آقای مهندس شریف امامی نخست وزیر (کاپ‌نخست‌وزیر) را به تیم بسکتبال دانشکده افسری شهربانی اعطاء کردند در این مراسم تیمسار سپهبد علوی مقدم‌وزیر کشور وسرپرست شهربانی کل و تیمسار سرتیپ بیگلری فرمانده دانشگاه پلیس وآقای سلیمی رئیس فدراسیون بسکتبال کشور حضور داشتند .

افرادتیم بسکتبال‌با لباس‌مخصوص بازی در اطاق کار آقای نخست‌وزیر صف کشیده بودند و قبل از آغاز مراسم تیمسار وزیر کشور اظهار داشت :

جناب آقای نخست وزیر بطوریکه ملاحظه میفرمائیداین جوانان‌ورزشکار افسران‌و دانشجویان دانشکده‌افسری شهربانی هستند که نه تنها در میدان های ووزش مقام قهرمانی را بدست آورده اند بلکه از لحاظ تعلیم و تربیت و فرا گرفتن فنون نظامی و معلومات پلیسی‌و حقوقی‌نیز شاخص بوده و آماده خدمت بشاهنشاه‌معظم ومیهن مقدس خود میباشند . واکنون بسی مفتخرند که‌ازدست نخست‌وزیر ایران باخذ کاپ قهرمانی نایل می شوند .

سپس تیمسار سرتیپ بیگلری فرمانده دانشگاه پلیس شرحی‌درباره برنامه های آموزشی دانشکده‌افسری شهربانی بیان داشت .

دراینموقع آقای سلیمی رئیس فدراسیون بسکتبال کشور در اطراف برنامه های‌ورزشی فدراسیون‌بسکتبال دانشکده افسری شهربانی اظهار خوشوقتی کرد .

سپس آقای نخست وزیر خطاب باافراد تیم بسکتبال دانشکده افسری شهربانی اظهار داشت : (من از اینکه شاهد ترقیات پلیس ایران هستم بسیار خوشوقتم . همه میدانند که این ترقیات مرهون رهبری وهدایت شاهنشاه و خدمات. تیمسار سپهبد علوی مقدم است

امروز مسئولین این دستگاه می دانند چه وظایف خطیر و مهمی به عهده دارند . و من بسیار خوشوقتم که بجای آن قیافه های خمود امروز باجوانان برومند و وظیفه شناس و لایق روبرو هستم و امید وارم که پیشرفت وترقی سازمان پلیس‌همواره ادامه یابد و مردم بدانند که امنیت وراحتی و آسایش آنان همواره‌تامین است من بسیار خوشوقتم که افتخار تسلیم کاپ قهرمانی نصیبم شده است.

سپس آقای نخست وزیر کاپ «نخست وزیری» رابه تیمسارسرتیپ بیگلری. فرمانده دانشگاه‌پلیس اعطاء کرد .

اهداء مدال بمیس لمبتون

استاد دستور زبان‌فارسی دانشگاه لندن

شورای انجمن پادشاهی آسیای مرکزی بخاطر تالیفات و خدمات پروفسور «آن کاترین سوئیفورد لمبتون» استاد زبان فارسی دانشگاه لندن مدال یادبود «سر پرسی - سایکس»بنامبرده اهداء نمود .

پروفسور لمبتون ۱۰ در ایران‌بنام میس لمبتون معروف است وی از سال ۱۹۵۲ سمت استادی زبان فارسی را در دانشگاه لندن بعهده دارد و خدمات شایانی انجام داده است .

میس لمبتون چندین سال از عمر خود را در ایران گذرانیده وکتابی تحت عنوان «ارباب‌و رعیت‌در ایران» و همچنین کتاب دیگری در دستور زبان و لغات فارسی تالیف کرده است .

علاوه بر این تالیفات مقالات متعددی نیز منتشر ساخته است .

ورزشی

مسابقه تشویقی دوچرخه‌سواری ۹۲کیلومتر

قهرمانان ازتهران بکرج واز کرج به تجریش میروند

امروز آقای سروان ملك محمدی رئیس هیئت دوچرخه سواری شمیران اطلاع داد که بمنظور تشویق‌وترغیب جوانان در ورزش دوچرخه سواری هیئت دوچرخه سواری شمیران یك دوره مسابقه تشویقی دوچرخه سواری بمسافت ۹۲ کیلو متر در تاریخ ۱۹ آبان ماه ترتیب داده است در این مسابقه کلیه قهرمانان تهران و سایر شهرستانها می توانند شرکت‌نمایند. نفرات اول تا پنجم این مسابقه جوائز نفیسی دریافت خواهند داشت .

قهرمانان ازمیدان ۲۴ اسفندمسابقه را شروع نموده و بطرف کرج‌حرکت خواهند کرد . پس از رسیدن به شهرستان کرج به تهران مراجعت خواهند نمود .و پس از رسیدن به تهران از جاده پهلوی بشمیران رفته‌و مسابقه در سر پل تجریش خاتمه می پذیرد . قهرمانان تهران و سایر شهرستانها که مایل به شرکت در این مسابقه می باشند بایستی آمادگی خود را تا روز ۱۷آبان ماه به هیئت‌دوچرخه‌سواری‌شهرستان‌شمیران اعلام دارند .

آگهی مناقصه

اداره بهداری شهرستان یزد ساختمان یکباب درمانگاه را در یزد باشرائط زیر بمناقصه واگذار مینماید .

۱ـ دعوت‌شدگان بشرکت در مناقصه می‌توانند پیشنهادات خودرا در پاکت لاك و مهر شده که روی آن جمله مربوط بمناقصه ساختمان درمانگاه قید شده باشد تاآخروقت اداری روزدوشنبه هفتم آذرماه جاری منحصرا بدفتر بهداری یزد تسلیم و رسیددریافت دارند .

۲ـمبلغ یکصد وده هزار ریال برای سپرده مناقصه تعیین میگردد که پیشنهاددهنده باید نقدا بحساب ۵۰۴۳بانك‌ملی‌یزدیاصندوق اداره دارائی پرداخت نموده قبض رسید مربوطه را پیوست پیشنهاد خود نماید (این مبلغ ممکن است بصورت ضمانت‌نامه از یکی از بانکهای مجاز بمدت دوماه‌از تاریخ تسلیم پیشنهاد بوده باشد)و سپرده نفر دوم بعداز عقد قرارداد بانفر اول مسترد می‌شود.

۳ـپیمانکاران می‌توانند در تهران باداره کل مهندسی بهداشت وزارت بهداری و در یزد باداره بهداری مراجعه و نقشه شماره ۱۱ـ۱۳۴ ساختمان‌و شرایط‌معامله ومشخصات‌فنی‌وفهرست بهاء را مطالعه وامضاء نموده پیشنهاد خودرا براساس مشخصات و شرایط معامله و فهرست بهاء موجود تنظیم و تسلیم نمایند .

۴ـ پیشنهاددهندگان باید اوراق و کلیه مدارك مربوط بمناقصه را که دریافت میدارند پاراف و صفحه آخر آن را امضاء و بمهر شرکت ممهور نموده بپوست پیشنهاد خود نمایند .

۵ـپیمانکارانی میتوانند در مناقصه مذکور شرکت نمایند که قبلا صلاحیت آنها از طرف کمیسیون فنی وزارت بهداری تشخیص و تائید شده باشد .

۶ـبهای عملیات انجام شده براساس فهرست بهائی منظم بقرار داد احتساب‌و باتنظیم صورت وضعیت‌ماهیانه پرداخت خواهد شد .

۷ـبرای حسن انجام کار ده‌درصد از وجوه پرداختی کسر و بحساب سپرده منظور و قبض سپرده به‌پیمانکار تسلیم خواهدشد .

۸ـمالیات و عوارض و غیره بعهده برنده مناقصه می‌باشد .

۹ـ به‌پیشنهادات‌مشروط ومبهم و پیشنهاداتیکه بعداز موعد مقرر برسد ترتیب اثر داده نخواهد شد .

۱۰ـکمیسیون رسیدگی پیشنهادات واصله ساعت ۱۰ صبح روز سه‌شنبه هشتم آذرماه جاری در اداره بهداری یزد تشکیل و پیشنهادات رسیده باز و قرائت خواهد شد و کمیسیون مزبورپیشنهادات واصله‌را بررسی‌نموده‌حداکثر تاسوم دیماه نتیجه مناقصه را اعلام خواهد نمود حضور پیشنهاددهندگان در جلسه آزاد و اداره بهداری در رد و قبول یك یاتمام پیشنهادات مختاراست .

کفیل بهداری‌شهرستان یزد ـ دکتر رضوری

آ ـ ۲۹۷۶۲

از :اسپهانی

بازی خشن

قبل از مسابقه تا ج- کاستاریکا مطلعین فوتبال میگفتند :اگر تیم تاج برای جلوگیری از گل زیاد روش دفاعی بگیرد بازی از لحاظ تماشا جالب نخواهدبود . مگر اینکه تیم تاج بموقع هم‌بدفاع وهم به حمله بپردازد .

اتفاقا دربازی دیروز تاج از آغاز مسابقه روش دوم واترجیح دادو موفق شد نتیجه ۲ـ۴ را بدست آورد.

تیم کاستاریکا دربازی دیروز از هر لحاظ درمقابل تیم‌تاج بدبازی کرد . بخصوص خشونت بیجای میهمانان‌جدا تاسف آور بودو متاسفانه تیم تاج هم دنبال آنها میرفت . آنچه مسلم است فوتبال تیم کاستاریکا بافوتبال تیمهای ما قابل مقایسه نیست و این حقیقت در هردو مسابقه از نظر تماشاچیان پنهان نبود . ولی فداکاری تیم تاج رادر مسابقه دیروز نمیتوان منکرشد. افراد تاج درمقابل حریف نیرومند نه فقط خودرا نباختند بلکه گاهی ابتکار بازی رانیز ازدست آنها خارج ساختند . تیم تاج برخلاف تیم شاهین پاسهای زمینی را بکار میبرد که‌این روش بکلی بضرر تیم کاستاریکا بود .

دردوره‌اول‌بازی تاج دوگل خورد و هیچ گل نزد هنوز سی ثانیه از دوره دوم سپری نشده بودکه گل اول تاج واردد‌روازه کاستاریکا گردید.

دردقیقه ۱۳ گلهای تاج به ۲ رسید و طرفین ۲ـ۲مساوی شدند . بعد تیم میهمان دوگل دیگر زد و بدین ترتیب بازی ۴ـ۲ بنفع تیم آنها خاتمه یافت . هر چهار گل کاستاریکا بسیار عالی بود و هیچ گلری نمیتوانست آنها را بگیرد .

متاسفانه داور مسابقه آقای تهرانی مسابقه را خوب اداره نکرد او علاوه بر اینکه در سوتهای خطا (فاول)تنه های قانونی را باحرکات خطا مخلوط میکرد د ر ضمن قادر نبود جلو خشونتهای بیجای بازیکن هارا بگیرد .

بهر صورت تیم کاستاریکا دردو مسابقه ۱۱ گل زد و ۴ گل خورد واز هر لحاظ برتری خودرا ثابت نمود .

امیدواریم که باشگاههای مادر مورد دعوت ازتیم های قوی فوتبال روش باشگاه شاهین را ادامه دهند .

برای المپیك ۱۹۶۴ درتوکیو

لوزان ـاول ماه نوامبر ـخبرگزاری فرانسه ـ اتومایر دبیر کل کمیته بین‌المللی المپیك اعلام نمود که در جلسه کمیته بین‌المللی المپیك که‌در سال ۱۹۶۱ . درآتن‌انعقاد خواهدیافت سومین گزارش مربوط به بازیهای المپیك سال ۱۹۶۴ در توکیو مورد بررسی قرار خواهد گرفت .

وی‌افزود همچنین گزارش مربوط به بازیهای زمستانی انسبروك درسال ۱۹۶۴ نیز مورد مطالعه قرارمیگیرد.

اتومایر خاطرنشان ساخت که طرح شوروی در مورد تجدید سازمان کمیته بین‌المللی المپیك که توسط کمیته المپیك شوروی پیشنهاد شده است توسط فدراسیون های ملی و کمیته های ملی المپیك مورد بررسی قرار میگیرد .

وی تاکید کردکه‌شانس کمی‌وجود دارد که طرح انقلابی شوروی‌به‌تصویب برسد .

بموجب طرح شوروی یك سنا با۲۲۵ نفر عضو باید بوجود آید .

ماین معتقد است که هیچگونه کار مثبتی در جلسه چنین مجلسی صورت نخواهد گرفت .

شکرگزاری ارامنه بندرپهلوی

بمیمنت قدوم نوزاد اعلیحضرتین مراسم دعای مخصوص و نیایش درکلیسای ارامنه بندر پهلوی باحضور اقلیت ارامنه شهر وروساءدوایر وتیمسار دریا دارآهنین‌فرماندهی نیروی دریائی برگزار گردید این جمعیت اقلیت مقدم والاحضرت رضاپهلوی ولایتعهد همایونی رابه‌پیشگاه اعلیحضرت‌همایونی و ملکه‌محبوب و ملت‌اصیل ایران تبریك میگویند.

بشکرانه میلاد مسعود والاحضرت ولایتعهد شاهپوررضاپهلوی

بنابدعوت آقای ابراهیم مرزآراء مدیرعامل جمعیت شیروخورشید سرخ‌بندرپهلوی بمدت سه شب‌هرشب پانصد نفررا پذیرائی ضمنا هرسه شب به‌نوانخانه‌شهرنیز طعام فرستاده شد.

HUBER-WARCO COMPANY •

Marion, Ohio, U. S. A.

HUBER WARCO

قابل‌توجه پیمانکاران وشرکتهای ساختمانی وراه‌سازی

غلطکهای‌ساخت کارخانه **هوبر وارکو امریکا** دوچرخ وسه‌چرخ محکم وبادوام باندازه های مختلف‌که بهترین نوع غلطکهائی است که تاکنون شناخته شده .

علاقمندان برای کسب اطلاع بیشتر به نماینده انحصاری‌درایران **شرکت سهامی تجارتی‌سوفار**

خیابان سعدی‌شماره۵۲۹مراجعه‌فرمایند. تلفن۳ـ۳۰۵۰۵۱

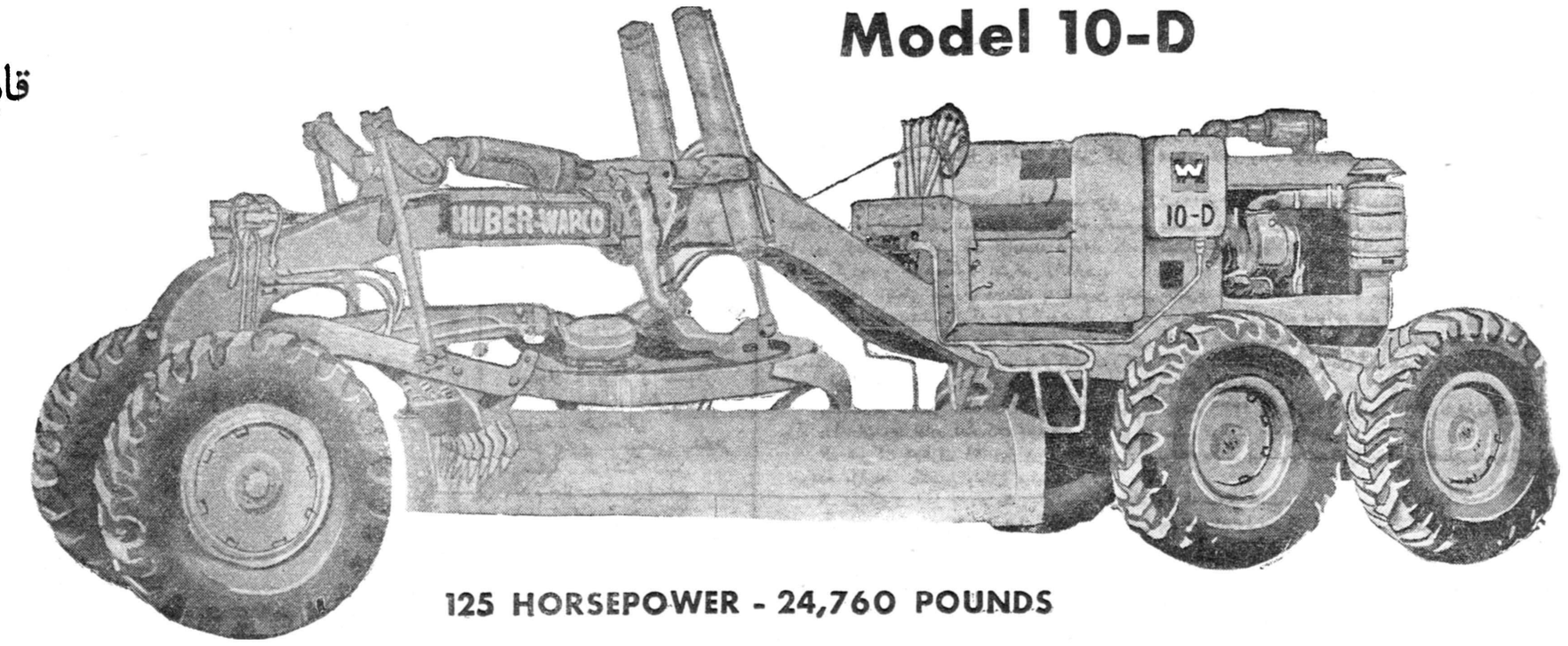

125 HORSEPOWER - 24,760 POUNDS

قابل‌توجه پیمانکاران وشرکتهای ساختمانی وراه‌سازی

گریدرهای ساخت کارخانه **هوبروارکو** امریکا محکم، بادوام، سریع،هیدرولیك‌که بهترین نوع گریدر دنیا شناخته شده ـ علاقمندان برای کسب اطلاعات بیشتر به نماینده انحصاری درایران **شرکت سهامی سوفار** خیابان سعدی شماره ۵۲۹ مراجعه فرمایند .

تلفن۳۰۵۰۵۱ـ۳۰۵۰۵۲ـ ۳۰۵۰۵۳

آ ـ ۲۹۸۶۶

نوشته: دوشیزه ناهید عمانی آموزگار

ماتوجه مقامات وزارت فرهنگ را بمقاله پرمغز دوشیزه ناهید عمانی جلب میکنیم

بکلاس من بیائید تابشما نشان بدهم چگونه شاگردانم را مانند ماهی ساردین درکنارهم قرار دادهام

میگویندشاگردرا پپذیر و اگر جانیست در طاقچه بنشان

بمعلمین نه اجازه میدهندکه حقوقی معادل زحمتشان دریافت دارند ونه میگذارندافرادی شایسته برای رضایت وجدان وافتخار خویش تربیت

قبل از هر مقدمه ای باید بگویم‌که آرزو دارم توجه آقای وزیر فرهنگ باین ستون و باین بحث جلب شود. بحثی که بفرهنگیان اجازه می دهد مشکلات و معضلات فراوان و ظاهرا لاینحل زندگی فرهنگی خود رابی‌پرده بیان کنند .

بیا ئدرد ها چه بسا سبب پیدا شدن داروئی گردد .

بگذارید من از وضع تدریس و کار خودم برای شما تعریف کنم ، این وضعی است که مطمئنا اکثریت معلمین ما بدان دچارند .

کلاسی‌که من در آن تدریس می کنم اطاقی است بطول و عرض ۳در ۴٫۵متر و درآن۴۵دانش آموز تحصیل می کنند تصور کنید ۴۵ دانش آموز با یك تخته سیاه برروی سه پایه‌کج و معوجش و بامیزی که لاجرم باید دفتر نمره و احیانا قلم ودواتی روی آن قرار گیرد و با صندلی معلم ... اگر از عهدهٔ تصور آن بر نمی آئید با من بکلاسم بیائید تا به شما نشان بدهم که چطور شاگردانم را مانند ماهی ساردین در کنار هم قرار دادهام

اما این ظاهر امر است ، در این کلاس ۴۵ نفری ، با وقت کم وبرنامه متراکم وتعیین شده ،با معلومات کاملا متفاوتی‌روبرو هستم ، که این دیگر واقعا مرا کلافه و متحیر کرده است .

خوب بود قبلا می‌گفتم که من در کلاس ششم تدریس می کنم ،بله در این کلاس من با بچه هائی روبرو هستم که با توقع‌فراوان از من شنیدن مطالبی جدید و اعجاب انگیز انتظار دارند ، و در عین حال مجبورم که بعده ای دیگر الفباء و تعدادی‌نقطه های ت و ث را یاد دهم .

شما تا یك معلم نباشید ، آنهم معلمی که وجدانش را در نظر دارد ، نه حقوقش‌را ، و تا بدبختی های یك معلم را از نزدیك احساس نکنید میشود که دانش آموزی که در صورت بعمل آمدن امتحان صحیح بکلاس ۶م هم پذیرفته نمیشود بدبیرستان هم برسد .

در فرهنگی که معلمین خوب و بدش را تفاوتی قائل نیستند این‌ظلم پسندیده نیست که عده‌ای شاگرد بسیار خوب‌و پرادراك‌و بازمینه‌ای‌کاملا آماده و عده‌ای بسیار ضعیف باحداقل معلومات سال اول ودوم ابتدائی در کنار یکدیگر ازیك موضوع وازیك سبك تدریس استفاده کنند در عین حال آخر بما بگوئید که معلمین چه گناه کرده‌اند که این هدف عالی (تعمیم فرهنگ) که با عدم وسیله‌همراه است ، نه اجازه میدهد که حقوقی معادل زحمتشان دریافت دارند و نه دردك ناراحتی های ما برایتان غیر مقدور است .

معلمی که با ۳۰۰ تومان حقوق‌با شکمی بزحمت نیم سیر در کلاسی‌با این وضع تدریس می کند ، چه احساسی و چه قوه ای می تواند‌او را راضی نگهدارد ؟ کدام انرژی او را فعال می کند ؟

آنوقت غافل از تمام مصائب بخشنامه پشت بخشنامه و قوانین غیر عملی پشت سر همی است که معلم بیچاره را در محظور عجیبی قرار می دهد .

اینها همه بجای خود از ارزش اجتماعی یك معلم شما هم لابد داستان های بسیار شنیده اید اما به هیچ طبقه ای باندازه معلم توهین نمیشود رئیس ، مرئوس ، اولیاء دانش‌آموز همه و همه از معلم طلبکارند،میدانید در مقابل چه ؟ در مقابل ۳۰۰ تومان

باور کنید اگر وجدان معلمین نبود بخدا قسم ، در مقابل این حقوق‌یك ساعت کار هم زیادیست اما درحاشیه یك تبصره هم باید اضافه کردو آن اینکه در بین معلمین پیدا می شوند کسانیکه مسئولیت وجدانی و اخلاقی خویش‌را نسبت بوظیفه ودانش‌آموزانی که به آنها سپرده اند از یاد میبرند و همین ها هستند که سبب میشوند جامعهٔ معلمین زحمتکش و رنجبررا ملکوك و متاثر کنند ،اما عکس‌العمل وزارت فرهنك در مقابل کارمندان‌بی نهایت خوب وبی نهایت بدش‌چیست؟ هیچ یك تقدیر یا یك توبیخ ، همین آنهم در صورتی که موافقت عده ای که در راه این مرحله قرار دارندجلب شود .

این خودمایه‌دلسردی و یاس‌فراوان مارا فراهم می کند (گرچه معلمی که بخواهد با این وضع از کارش‌نتیجه کاملا خوبی بگیرد و بتواند ، انسان فوق‌العاده ایست و اصولا باین حرفها توجهی ندارد)

اما بمطالب کتب درسی هم باید اشاره ای کرد ، اجباری‌که معلم در موردانباشته کردن این مطالب

در مغز شاگردان دارد باییهودگی نیمی بیشتر از آن و عدم وقت کافی ونداشتن آمادگی قبلی محصلین سبب میشود که به هیچ هدفی نرسند .

دانش آموزان معمولا به آموختن مطالب تحت برنامه‌ای آزادانه بصورت فرمولی و مقرراتی ، بیشتر علاقه‌نشان میدهند

برای رفع مشکلات چاره هست

بما میگویند شاگرد را بپذیرید و اگر هم جانیست در طاقچه بنشان

قبولش کن اما اگر الفباء بلدنیست کارش نداشته باش ، حتی یکبار در مقابل این ایراد که برای پذیرش شاگرد جدید جانداریم، یك مقام رسمی و صاحب اختیار جواب دادند (روی سر معلم بنشیند)سمی‌فهمید؟ فراموش نکنید که اینحرفها در مقابل فقط ۳۰۰ تومان است بیچاره معلم آقای وزیر فرهنك (تعمیم فرهنك) گرچه هدفی مقدس و ایده‌ای عالی است اما بخاطر مفهوم واقعی بخشیدن بکلمهٔ (تعمیم) نباید منظوری را که از کلمه (فرهنك) استنباط میشود پایمال کرد .

این خیلی ناراحت کننده است که دانش آموزان با استعدادی که‌میتوانند آتیه‌ای درخشان داشته باشند به‌آتش محصلینی که الف را از ب تشخیص نمیدهند بسوزند .

درست بعمل نیامدن امتحانات سبب میشود که دانش آموزی که در صورت بعمل آمدن امتحان صحیح بکلاس ۶م هم پذیرفته نمیشود بدبیرستان هم برسد .

در فرهنگی که معلمین خوب و بدش را تفاوتی قائل نیستند این‌ظلم پسندیده نیست که عده‌ای شاگرد بسیار خوب‌و پرادراك‌و بازمینه‌ای‌کاملا آماده و عده‌ای بسیار ضعیف باحداقل معلومات سال اول ودوم ابتدائی در کنار یکدیگر ازیك موضوع وازیك سبك تدریس استفاده کنند در عین حال آخر بما بگوئید که معلمین چه گناه کرده‌اند که این هدف عالی (تعمیم فرهنك) که با عدم وسیله‌همراه است ، نه اجازه میدهد که حقوقی معادل زحمتشان دریافت دارند و نه میگذارند افرادی شایسته را برای رضایت وجدان وافتخار خویش تربیت کنند وعدهٔ خارج ار مرکز را با سرو صدا میدهند ولی درشهرستانی یا در همهٔ کشور باتمام مقدمات از پرداخت آن بعد از مدتی خودداری می‌کنند .

چه خوب بودکه معلم درکار تدریسش در عین کنترل دقیق تا حدی آزادباشد و تفاوتی محسوس و باارزش برای معلمین زحمتکش و لاقید قائل می ـ شدند و بجای برنامه‌های غلاظ و شداد امکانات زندگی و تدریس آنها را بهبود بخشند وکاری کنند که‌با خیال راحت و فکری آسوده فارغ از توهین های بیجا مسئولیت وجدانی و وظیفهٔ خویش را انجام دهند

هفت اشتباه

کاریکاتویست ما ضمن کپی از روی تصویر اصلی‌عمدا هفت اشتباه مرتکب شده است شما از روی تصویر تغییر یافته این هفت اشتباه را پیدا کنید .

حل در همین شماره

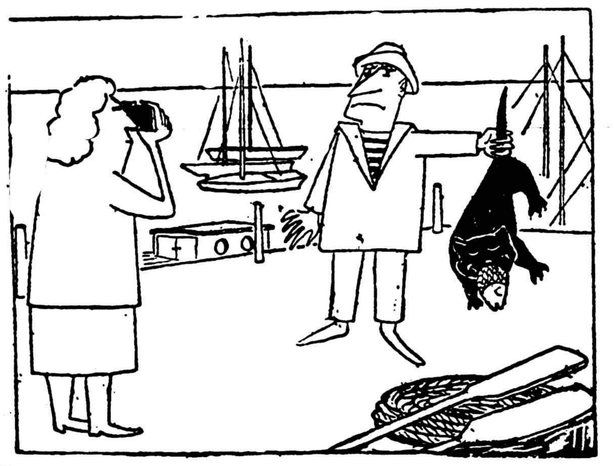

تصویر اصلی

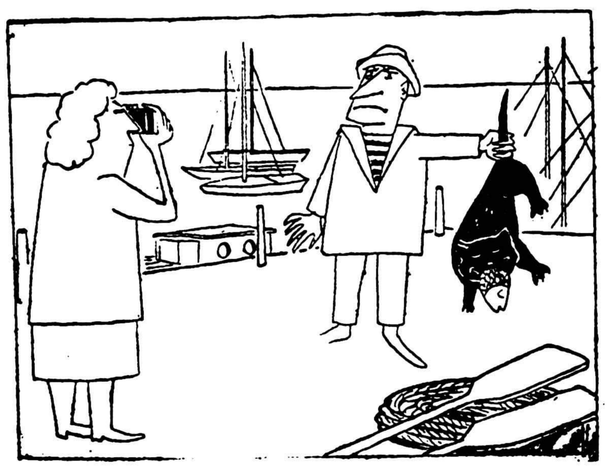

تصویر تغییر یافته

سیزدهمین ستاره

دختران‌کوبا

دختران کوبا در ارتش کوبا نقش موثری رابازی میکنند .پس ازآنکه فیدل کاسترو زمام‌امور رادر دست گرفت هزاران نفر ازدختران محصل کوبائی واردجریك ملی شده و تعلیمات نظامی فرا گرفتند و سپس عده زیادی ازآنها وارد صفوف ارتش شدند . در این عکس یك دختر کوبائی راکه عضو جریك ملی‌کوبا است مشاهده میکنید.

شناسنامه سوفیالورن

تندخو ، پاك طینت ، مهربان

مجله معروف سینه مونلدر آخرین شماره خود مشخصات سوفیالورن ستاره سینمای ایتالیا را بدین نحو ذکرکرده است :

نام و نام خانوادگی .... سوفیالورن . تاریخ و محل تولد ۲۰ سپتامبر ۱۹۳۴درروم. قد: یك متر و هفتاد و سه سانتیمتر .وزن : ٦٤ کیلو ، رنك مو:خرمائی . دور سینه: ۹۸ سانتیمتر .

دور باسن : ۹۸سانتیمتر. علائم مخصوص : چشم‌عسلی. بهترین نیم چهره :راست. خصوصیت : تند خو ، پاك طینت ومهربان . وضع خانوادگی : همسرکارلوپونتی بدون کودك .

تحصیلات : سیکل دوم متوسطه .ورزش : شنا. غذای دوست داشتنی: املت. سنك: یاقوت .

رمان‌نویسها: چخوف‌مراویا: موسیقی دان : موزار وباخ . نقاشی :رافائل ،گویاسزان دانشمند : انشتین .

۲ـ بازار سیاه

درسیام یك سرباز آمریکائی از هربطری ویسکی ۳ دلار بدست میآورد

بازار سیاه ، عامل فاسد کننده‌ای است . فی المثل زن یك سرباز امریکائی ، از انبار مخصوص سربازان کالا هائی را میخرد . او کالا های مزبور را که در بسته های کاغذی پیچیده شده است ، همراه خود بیك مغازه چینی‌که میخواهد اجناس دیگری از آنجا خریداری کند ، می برد . او در این مغازه ، بسته ها را روی پیش خوان میگذارد و برای صحبت با تلفن میرود هنگامیکه او مشغول صحبت است بسته در زیر پیش خوان ناپدید می شود . ولی این زن ، بجای اعتراض یك خرید ناچیز میکند و از مغازه خارج میشود . او دو باره باین مغازه باز میگردد که خرید کوچك دیگری کند همراه این خرید ، مقدار قابل ملاحظه ای پول در یافت میکند که پول بسته های مزبور است . بدین ترتیب زن امریکائی یکی از تهیه کنندگان کالا برای گردانندگان بازار سیاه قرمز میشود . هشتاد در صد کالا های بازار سیاه در سئول‌پایتخت کره، بوسیله سربازان امریکائی تهیه میشود . چندی پیش در ترکیه ، چهار سرباز امریکائی متهم به فروش دلار در بازار سیاه شدند آنها یك دلار را به ۱۲ لیره ترکیه فروخته بودند . در حالی که بهای رسمی آن ۹ لیره در برابر یك دلار است.

دزدی درمعابد

در هند تقاضای جواهر زیاد است و از این رو طلا مهمترین کالای بازار سیاه در این‌کشور محسوب میشود در این اواخر ، طی ۱۵ ماه ، دولت ۳میلیون و۴۴۱ هزار دلار طلای‌قاچاق ضبط کرد .

بازار سیاه در سیام محدود ، ولی معاملات آن شیرین است . در سیام یك سرباز امریکائی می تواند از فروش هر یك دلار و۱۰ سنت، درحدود ۷۵ سنت استفاده کند واز هر بطری ویسکی ۳ دلار بدست‌می آورد .

در کامبوج بازار سیاه اشیاء و کالا های خود را از معابد بدست میآورد باین طریق که سر مجسمه های بودارا میدزدند و برای فروش بسیام حمل میکنند . دزدان حتی بمعابد نیز رحم نمیکنندو سرمجسمه های بسیار زیبای بودارا میشکنند تا تقاضای بازار را تامین کنند .شاید ملنی ترین بازار سیاه دنیا در شهر «پاسای»در حومه‌مانیل‌پایتخت‌فیلیپین قرار دارد . ناتمام

نکته‌ها....

وجه تسمیه باتلر

خوانندگان گرامی قطعا تاکنون به کلمه باتلر بعنوان فامیل عده ای از رجال‌انگلیس برخورده اند و شاید کسانی هم باشند که هیچگونه‌اطلاعی از ریشه لغوی و تاریخی این کلمه نداشته باشند . اینك ذیلا باختصار بوجه تسمیه‌این کلمه میپردازیم :

در قدیم بین اشراف و خانواده های متمول انگلیسی چنین رسم بود که درزیرخانه های خود سردابهائی برای نگاهداری مشروبات الکلی تعبیه کرده و شخصی رابرای حفاظت و نگاهداری‌بطریهای مشروب استخدام مینمودند .

این شخص که مثل اکثر مردم این سر زمین دارای‌لقب وعنوان بود بنام باتلر یعنی نگاهدارنده بطری (باتل) نامیده میشد و این عنوان را برای اعقاب خودبارث‌میگذارد

-۳۱-

«برتوندال» جواب داده‌اند یانه ؟

ـنامه؟ کدام نامه ؟

ـنامه‌ای که آقای«دال»درآن شمارا بعروسی «میس‌سوفی‌تورانس» دعوت کرده‌اند .

ـآهان یادم آمد . همین حالا جواب میدهم.

بدون اینکه از روی کرسی خود حرکتی کند به‌سلیا اشاره‌کرد. میس گارث نزدیکتر بیائید .

سلیا که‌ازاین وضع سخت متعجب‌شده بود تعظیمی کرد وچند قدم بجلو رفت .

ـبه‌بینم خط شما خوبه ؟

ـتصور میکنم بد نباشد .

ـخوب پشت‌آن میزبه‌نشینید ونامه‌ای برای من بنویسید . سلیا که‌کوششی میکرد که‌کسی متوجه حالت بهت زده‌او نشود پشت میز قرار گرفت .

ـآماده هستید ـبسیار خوب بنویسید :(عنوان‌نامه)

«به‌آقای برتودال ـسن جیمز .»

«پسرعزیزم به عروسی دوشیزه سوفی تورانس نخواهم‌آمد .بطور کلی به‌هیچ مجلس عروسی نمیروم. مراسم عروسی وتشریفات تشییع جنازه بایکدیگر شباهت دارند ومن‌از هردو منزجرم .چون‌اکنون در سن وسالی هستم که‌میتوانم آنچه راکه دلم‌میخواهد انجام دهم‌باین جهت هرگز بیك مجلس عروسی نمیروم ودرتشییع جنازه هیچکس هم شرکت نخواهم کرد .... .

مارد شما ..... »

ـحالا نامه‌را بیاور تاامضاء کنم .

سلیاکاملا فراموش کرده‌بود که‌پسر عمویش «روی»بادختری‌بنام «سوفی تورانس »ازدواج‌خواهد کرد. اکنون بانوشتن این‌نامه‌موضوع بیادش آمده واینکه بانولیسی این‌طور بابی‌قیدی به‌دعوتنامه عروسی جواب داده‌بود خوشوقت شد .

«ویویان» نامه را بدست گرفت‌وپائین آن راامضاء کرد بدست ماریتا داد :

ـبگیر ـسرپاکت رابه‌بند وبا پیك‌آینده‌به مقصد بفرست .

ضمنا به‌آقای لیسی بگوکه جواب نامه داده‌شد . سپس متوجه

-۳۲-

سلیا شد .

ـمیس گارث قدری جلوتر بیائید تاصورت شمارا بهتر به‌بینم

ـ بله خانم .

سلیا بطرف‌روشنائی شمع رفت‌وبیحرکت ایستاد وانتظار داشت که‌لیسی اورا سئوال پیچ خواهدکرد چندسال دارید ؟کجا تحصیل کرده‌اید ؟خیاطی راکجایاد گرفته‌اید .....؟

ولی برعکس تصور اوویویان مدتی بدقت سراپای اورا نگریست وپس‌از مدتی بسخن درآمد :

دستهای‌تان راکمی بلند کنید نه‌زیاد همینقدرکه‌بدامن‌تان‌نخورد فهمیدید ؟

ـبله خانم .

ـخوب حالا بچرخید . . .بچرخید . .. یواش . دستها را پائین نیاندازید .

ـبله خانم .

سلیا حس میکرد که قیافه مضحکی گرفته است . ولی چاره نداشت جز اینکه دستور های لیسی را اطاعت کند .

پس از آنکه دوباره دور خود چرخید «ویویان» گفت .

ـخوب کافی است . حالا نزدیکتر بیائید .

ـبله خانم .

سلیا جلو تر رفت «ویویان» عینك دستی خود را جلو چشمش برد و با دقت جزئیات دوختپیراهن سلیا را نگاه کرد .

ـاین پیراهن را خودتان دوخته‌اید ؟

بله خانم .

ـلابد این پس دوزیهای ریز را بدون عینك میبینید ؟

ـبله خانم .

ـاز اینهمه بله خانم بله خانم گفتن خسته نشدید ؟

ـبله خانم .

و فورا دست خود را جلو دهانش گرفت .

ـمعذرت میخواهم خانم لیسی ، آنقدر ها هم ، دختر بی‌ادب نیستم .

ـنگفتم بی‌ادب هستید . چیزی که هست میترسید .

ـحالا به چند سئوال من جواب بدهید .

-۳۳-

ماریتا یك صندلی برای میس گارث بیار

این بارنیز بر خلاف تصور سلیا تمام سئوالات لیسی در باره پیراهنی که سلیا بر تن داشت دور میزد پس از آنکه یك بار دیگر بدقت به لباس او خیره شد گفت :

تصدیق میکنم خوب دوخته اید .

سلیا از خوشحالی از جا پرید «ویویان» ادامه داد .

این پارچه گتانی بیشتر بدرد شکارچیان و لباس بچه هامیخورد. ولی‌این‌اولین باراست که‌میبینم‌از چنین‌پارچه لباسی دوخته‌شده که اقلا شبیه گیسه برنج نیست .

ـبطوریکه می بینم بکار خود وارد هستید . از روز سه شنبه اینجا مشغول کار خواهید شد و هر روز صبح باید همینجا بیائید .

ـحالا بیزحمت بگوئید به بینم توی جیبتان چه هست ؟ سلیا که تا بیخ گوشش سرخ شده بود پای خرگوش را که به زنجیر نقره‌بسته شده بود از جیب خارج کرد .

«ویویان» زنجیر را بدست گرفت و شروع بخندیدن کرد .

ـاین همان طلسم خوشبختی جیمی نیست ؟ تعجب میکنم چطور حاضر شده است آن را بشما بدهد . تا آنجا که من میدانم این نخستین بار است که جیمی این طلسم را از خود دور کرده است در حالیکه پای خرگوش را به سلیا پس میداد :

ـلابد بشما گفته‌اند که لیسی پیر زن مشکل پسندی است این طلسم را بخاطر آن با خود برداشته‌اید .

ـآه . نه خانم لیسی .

ـمیس گارث فراموش نکنید اگر خواستید در زندگی ترقی کنید راه دروغ گفتن را باید خیلی بهتر از این یاد بگیرید .

سلیا تصمیم گرفت حقیقت مطلب را بگوید :

ـآخر خانم لیسی شما قرار بود یکهفته پیش از من دعوت کنید ولی انتظار من طولانی شد و از این جهت ناراحت بودم.

ـراست است میخواستم زودتر شما را ملاقات کنم ولی یکی از پسرانم از مسافرت بر گشت و در مدت یکهفته جز آنکه به گفته های او گوش کنم نتوانستم کار دیگری انجام دهم . میدانید پسرم همراه‌یك کاروان حامل خواربار و مهمات برای ژنرال بواشنگتن رفته بود .

ـاین همان شخصی است که اکنون نامه‌ای برایش نوشتم ؟

-۴۳-

ـنه آنکه شما برایش نامه نوشتید اسمش «برتوندال» است و کارش زراعت برنج است ولی این یکی «لوك» است . لوك انسل که برعکس برادرش جوان حادثه جوئی است .

صحبت آنها که باینجا رسید ویویان از جای خود بلند شد ودر حالیکه لبخندی بر لب داشت گفت :

«امشب مهمان دارم باید بسالن بروم »

سلیا نیز باحترام بلند شد و تعظیمی کرد و آهسته گفت :

ـخانم لیسی کوشش خواهم کرد که رضایت خاطر شما را فراهم کنم .

ـخواهش میکنم . میبینم که بکارت علاقه داری . اگر اراده داشته باشی موفق خواهی شد .

فصل پنجم

ماریتا مستخدمه لیسی دختر جوان را تادم در راهنمائی کرد.وقتی سلیا از خانه «ویویان» خارج شد آفتاب غروب کرده بود هوای خنك‌اول شب لطف و صفای مخصوصی داشت .از دور فانوس کلیسای من‌میشل درمیان خانه های متعدد سو سو میزد . مستخدمین جوان چراغهائی راکه بر سر در خانه ها آویزان بود روشن میکردند .

در این محله اعیان نشین شببها برسر در تمام خانه‌ها چراغ‌روشن میکردند و اشخاص می‌توانستند شببها نیز مانند روزها با اطمینان خاطر دراین خیابان آمدو رفت کنند .

تاکنون برای سلیا در خیابان های چارلستون هیچگونه حادثه بدی روی نداده بود. باین جهت هنگامیکه از پشت سر خود صدای مردی را شنید که باو سلام میداد سخت متعجب شد .

مرد ناشناس میگفت .

ـچه خوب بموقع آمدم شما را بمنزل برسانم .

سلیا نگاهی به عقب سر خود انداخت و در روشنائی چراغ‌مرد بلند قدی را دید که بنظرش آشنا می‌آمد .

شخص ناشناس که کلاه خود را از سر برداشته بود چهره گندم گون و چشمان آبی و براقی داشت .

سلیا به سردی جواب داد :

ـنه تشکر میکنم ـ خودم راه را بلدم .

گزارش سازمان شهرستانها درباره بیلان عواید مسابقه فوتبال کاپ مطلای لار در شهرستانها

بطوریکه در گزارشهای قبلی باستحضار خوانندگان گرامی رسید مسابقات کاپ مطلای لار در سی شهرستان که دارای هیئت فوتبال بود تحت نظر نمایندگان موسسه اطلاعات با همکاری هیئتهای مذکور برگزار گردید رقم در آمد این مسابقات در هر یك از شهرستانها به ترتیبی که وصول میشد و نمایندگان اطلاعات حساب خود را در اینباره تسویه و واریز میکردند بتدریج در شماره های گذشته روزنامه باستحضار خوانندگان محترم رسید ولی چون در بعضی از شهرستانها تعدادی بلیط بین موسسات دولتی وملی و اشخاص خیر توزیع شده بود که وصول بهای آن قدری دچار تاخیر گشته بود در این مدت نمایندگان اطلاعات سرگرم وصول تعهدات خریداران بلیط بودند و اکنون چون قسمت عمده این تعهدات وصول گشته و نمایندگان اطلاعات حساب خود را بابت فروش بلیط تسویه کرده اند برای اطلاع عموم خوانندگان وهمه میهنان عزیز سازمان شهرستانهای موسسه اطلاعات بیلان در آمد مسابقه کاپ مطلای لار را در شهرستانها بشرح زیر باستحضار میرساند . ناتمام

شماره ردیف	نام شهرستان	تاریخ انجام مسابقه	فروش	هزینه	مطالبات	وصول شده
۱	قم	۳۹/۲/۲۳	۱۲۱۰۰۰	۶۰۰۰	-	۱۱۵۰۰۰
۲	همدان	۳۹/۲/۲۳	۹۰۱۶۰	-	-	۹۰۱۶۰
۳	قزوین	۳۹/۲/۲۳	۲۷۱۷۰	-	-	۲۷۱۷۰
٤	ساری	۳۹/۲/۲۳	۱۸۹۵۰	-	-	۱۸۹۵۰
٥	مشهد	۳۹/۲/۲۳	٦٤٤۱۰	-	-	٦٤٤۱۰
٦	اهواز	۳۹/۲/۳۰	۱۱٤٦۸۰	-	-	۱۱٤٦۸۰
۷	کرج	۳۹/۲/۳۰	٦۷۲۰	۳۳۰	-	٦۳۹۰
۸	اصفهان	۳۹/۲/۳۰	۱٥۹۰۱۰	۳٦٥۰	٤۷٦۰	۱٥۰٦۰۰
۹	شیراز	۳۹/۳/۳	٦٤٤٤۰	-	-	٦٤٤٤۰
۱۰	کرمان	۳۹/۳/٦	۳۳۷۷۰	-	-	۳۳۷۷۰
۱۱	تبریز	۳۹/۳/٦	۹۷۱٥۰	۱۷٥۰	-	۹٥٤۰۰
۱۲	خرمشهر	۳۹/۳/٦	٤۲٥۸۰	-	-	٤۲٥۸۰
۱۳	آبادان	۳۹/۳/٦	۱۰۷٥٤۷	-	-	۱۰۷٥٤۷
۱٤	شاهرود	۳۹/۳/٦	۷۲۹۸۰	۲۹۸۰	-	۷۰۰۰۰
۱٥	بندرشاهپور	-	۱۲٤۰۰	-	-	۱۲٤۰۰
۱٦	بندرعباس	۳۹/۳/٦	۳۲٤۰	-	-	۳۲٤۰
۱۷	اراك	۳۹/۳/٦	۱۸۸٥۰	-	-	۱۸۸٥۰
۱۸	کرمانشاه	۳۹/۳/٦	٥٦۸۰۰	۱۳٥۰	۱٥۰۰۰	٤۰٤٥۰
۱۹	زنجان	۳۹/۳/٦	۱۷۹۲۰	-	-	۱۷۹۲۰
۲۰	رضائیه	۳۹/۳/۱۳	۱۱۹۰۰	-	-	۱۱۹۰۰
۲۱	رشت	۳۹/۳/۱٤	۹٤٦۰۰	-	۳٤۲۳۰	٦۰۳۷۰
۲۲	یزد	۳۹/۳/۱٦	٥۳۱۰۰	-	۱٥۸٥۰	۳۷۲٥۰
۲۳	سنندج	۳۹/۳/۱٦	۱۷۷۰۰	۷۷٥	-	۱٦۹۲٥
۲٤	بندر پهلوی	۳۹/۳/۲۰	۲۰۰۰۰۰	۱٦۰۰۰	-	۱۸٤۰۰۰
۲٥	ملایر	۳۹/۳/۱٥	۸۰۰۰۰	-	٦۲۰۰	۷۳۸۰۰
۲٦	اردبیل	۳۹/۳/۲۰	۱۷۲٥٥	-	-	۱۷۲٥٥
۲۷	دزفول	۳۹/۳/۲٦	۱۰٥۷۰	-	-	۱۰٥۷۰
۲۸	مهاباد	۳۹/۳/۲٤	۱۷۳٤۰	-	۱۲۹٤	۱٦۰٤٦
۲۹	خوی	۳۹/۳/۲۲	۱۷۰۰۰	۸٥۰	-	۱٦۱٥۰
۳۰	سمنان	۳۹/۳/۲٤	۱۸٤۰	-	-	۱۸٤۰
	آقای علی اصغر قانعیان نماینده اطلاعات در فسا شخصاً پرداخته اند					٥۰۰۰
	جمع		۱٦٥۱۰۸۲	٤۳٦۸٥	۷۷۳۳٤	۱٥٤٥۰٦۳

تقاضای کودکان جنوب شهر از علیا حضرت ملکه فرح پهلوی

خانم پوراندخت شهپرست مدیره سازمان فرهنگی شهپرست ضمن تقدیم یك قاب عکس نفیس و یك گلدان گل از طرف عموم دبیران وآموزگاران سازمان فرهنگی شهپرست بحضور علیاحضرت ملکه فرح تقاضا کرده است که علیا حضرت ملکه موافقت فرمایند برای ترضیه خاطر کودکان جنوب شهرریاست عالیه کودکستان شهپرست بنام آن والاحضرت باشد.

۱۰۰۰

امتحان برای استفاده از بورس بهداشت

باطلاع داوطلبان استفاده از بورس بهداشت شرکت ملی نفت ایران که در اداره کل تعلیمات عالیه ثبت نام کرده اند میرساند که امتحان زبان انگلیسی روز های سه شنبه هفدهم و چهارشنبه هیجدهم آبان ۳۹ در محل شورای فرهنگی بریتانیا انجام خواهد شد داوطلبان ساعت ۹ صبح روزهای مزبور بشورای فرهنگی بریتانیا مراجعه نمایند.

مدیر کل تعلیمات عالیه و اعزام دانشجو بخارجه ـ دکتر جلال کسائی

آ ـ ۲۹۶۹۰ ۲ ـ ۱

آگهی تجدید مناقصه شماره ۳۸۱۵

اداره راه استان هشتم بنمایندگی از طرف حساب عملیات مخصوص ساختمان تعمیرگاه اداره راه بمبلغ سه میلیون وپانصد هزار ریال بمناقصه میگذارد داوطلبان واجد صلاحیت فنی و مالی (که کارت پیمانکاری داشته ودرجه بندی شده باشند ویاآنکه درموسسات دولتی قراردادبرای کارهای ساختمانی که حداقل یك میلیون ریال باشد منعقد نموده و کارآنرانیز باگواهی حسن انجام بپایان رسانیده باشند) میتوانند بادردست داشتن مدارك فوق تاآخر وقت اداری روز شنبه ۲۱ آبانماه ۳۹ بدفتر اداره راه استان هشتم مراجعه واسنادمناقصه رادریافت وپیشنهادات خودراتاساعت ۱۰ صبح روز یکشنبه ۲۲ر۸ر۳۹ تسلیم دارند کمیسیون مناقصه در ساعت یازده روز مزبور تشلیل و پیشنهادات واصله راقرائت خواهدنمود کمیسیون دررد ویاقبول یك یاکلیه پیشنهادات مختار است وبه پیشنهاداتیکه بعد از ساعت مقرر و یاقاقد پنج درصد سپرده باشد ترتیب اثر داده نخواهد شد هزینه آگهی قبلی واین آگهی بعهده پیمانکار خواهد بود اشخاصی که مشمول قانون منع مداخله در معاملات دولتی باشند حق شرکت در مناقصه رانخواهند داشت.

سرپرست اداره راه استان هشتم

آ ـ ۲۹۳۷۰ ۳ ـ ۱

آگهی بداوطلبین استخدام

نظر باینکه روز ۱۱ر۸ر۳۹ مؤسسات فرهنگی بعلت مولود مسعود اعلیحضرتین تعطیل بوده انجام آزمایش مقرر به روز سه‌شنبه ۱۷ر۸ر۱۳۳۹ موکول و بدینوسیله به اطلاع کلیه داوطلبین استخدام میرساند که از ساعت ۸ الی آخروقت اداری روزمزبورجهت اخذ کارت ورودی بجلسه امتحان باداره کارگزینی کل شرکت مراجعه نمایند.

شرکت سهامی شیلات ایران

آ ـ ۲۹۵۶۲ ۳ ـ ۱

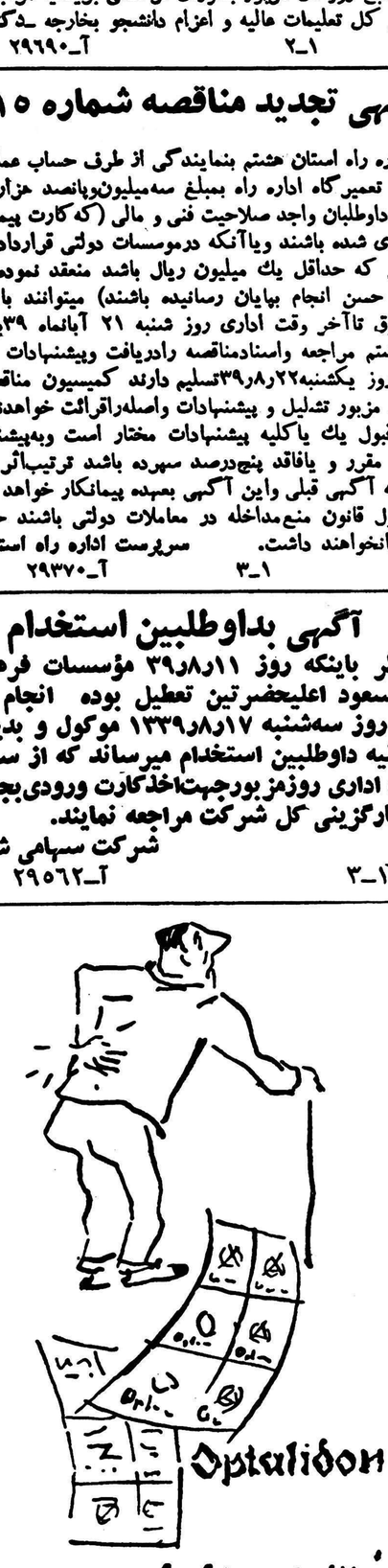

اپتالیدون ساندوز محصول سوئیس

اپتالیدون ساندوز را فقط درکاغذهای زرورقی که دارای علامت مخصوص ساندوز است خریداری فرمائید.

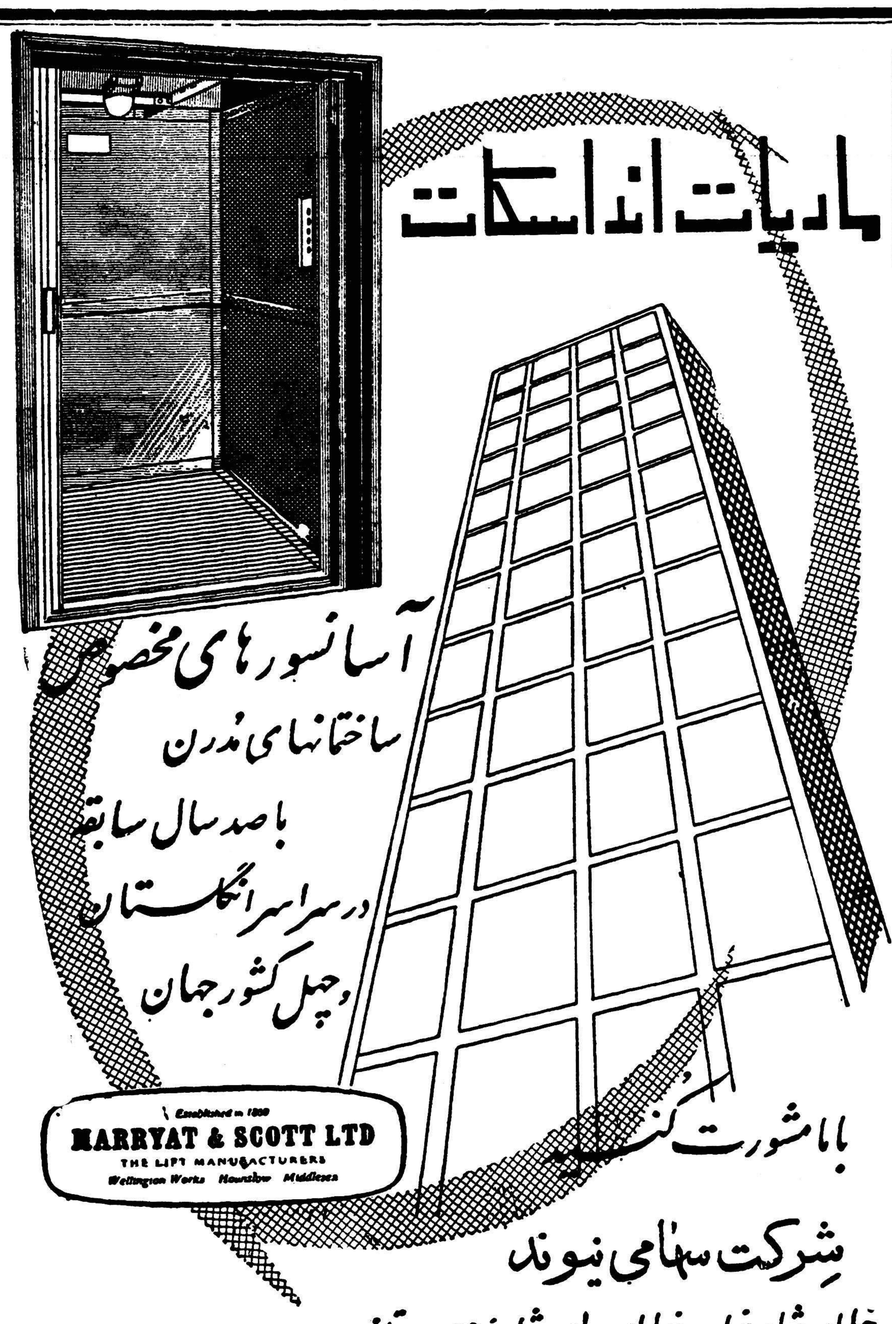

نام «دراکولا» همیشه مهیب و رعب‌آور بوده است . اما دراکولای ۱۹۶۰ ازهمیشه سهمناکتر و دلهره‌انگیزتر ظاهر میشود

بدنبال پاورقی «خانه‌وحشت» که طرف توجه علاقمندان و طرفداران داستانهای پلیسی وجنائی قرارگرفت اطلاعات جوانان برای اینده از خوانندگان خود دراکولای ۱۹۶۰ راکه اخیرا درآمریکا تجدید چاپ شده است بفارسی ترجمه کرده واز همین شماره انتشار میدهد

داستانی که با دلهره آغاز میشود و با اعجاب خاتمه میپذیرد

فیلم اخیر «دراکولا» که در تهران نمایش داده شد

از روی همین نسخه اقتباس شده است

از همین پنجشنبه دراطلاعات جوانان ـ چهل صفحه ۵ ریال

نمایندگان فروش ماشین‌های تحریر وحساب اورست در شهرستانها

اهواز ـ شرکت خوزستان پارس . شیراز ـ شرکت امید . اصفهان ـ چهارباغ کتابفروشی شهسواری

آ ـ ۲۹۷۵۰

در موقع خرید بمضمون کامل حاشیه فاستونی محبوبتان

شامپیون کلات

که شهرت جهانی داشته ودرایران واغلب کشورهای جهان بثبت رسیده توجه فرمائید .

CHAMPION CLOTH 4PLY

نمایندگان فروش درایران

اصفهان شرکت نسبی حقیقت
شیراز شرکت ایران اروپ
مشهد شرکت منسوجات
دهقان و شرکاء
تبریز آقای مجیدوجدان دوست
اراك آقای حاجی جوادعراقچی
کرمانشاه فروشگاه مسعود
رشت آقای عمرانی
یزد آقای رشتی
لاهیجان آقای شرفی
اهواز آقای کلاهی

آ ـ ۲۹۷۹۶

اجتماعی

مراسم جشن وسرور بمناسبت تولد مسعود ولیعهد

آتش بازی

روز جمعه از طرف آقایان حسن‌خانی و امیر رستمی بمناسبت مراسم ختنه سوران والاحضرت ولیعهد در میدان مولوی آتش بازی باشکوهی انجام‌شد در این مراسم گروه کثیری ازمردم حضور داشتند در تمام موقعیکه علیا حضرت ملکه و والاحضرت ولیعهد در بیمارستان استراحت میکردند مراسم جشن و سرور بیسابقه‌ای از طرف نامبردگان برپا بود

میدان داران

از طرف میدان داران و بارفروشان تهران چند طاق نصرت در خیابان مولوی برپا شد. ودر تمام مدت هفته گذشته مراسم سرور و شادی دراین محل برگزار شد .

آقای حاجی حبیب‌الله خداداد در این جشن ها شرکت داشت

چاپخانه دولتی

از طرف چاپخانه دولتی ایران‌مجلس جشن باشکوهی بمناسبت تولد ولیعهد در باشگاه جامعه لیسانسیه‌ها برپاشد و جمعی از رجال و معاریف در این جشن حضور یافتند آقای فرهاد پوردر این مراسم بحضار خیر مقدم گفتو ضمن بیانات خود مراتب شاهدوستی و سرور کارکنان فنی چاپخانه دولتی‌را ابراز داشت و از طرف کارگران از حضار تشکر کرد .

راه آهن

از طرف کارمندان راه آهن وکوی کارمندان این بنگاه صبح و بعد از ظهر روز گذشته بمناسبت تولدولیعهد جشن‌هائی‌برپا شده بود

جمشیدیه

بمناسبت‌میلادوالاحضرت رضاپهلوی از طرف درجه داران کوی جمشیدیه جشن باشکوهی تشکیل شد و محوطه کوی با قالی و چراغهای الوان تزئین شده بود .

یوسف آباد

بمناسبت میلادباسعادت والاحضرت ولیعهد ازطرف شورای همکاری‌یوسف آباد جشن و چراغانی ترتیب داده شد دراین مراسم جمعی ازرجال ومعتمدین شرکت کردند .

مسجد مهدیه

در مسجد مهدیه کوی قصر قاجار از طرف مردم جشن باشکوهی برپاشد ومردم بمناسبت تولد نوزاد سلطنتی شادی کردند.

برزن ۱۰

بمناسبت تولد نوزاد سلطنتی از طرف شورای همکاری با برزن ۱۰ مجلس جشن و سروری در این‌محل تشکیل شد .

شمالغرب

از طرف انجمن محلی شمال غرب درمیدان حاجعلی محمدنور محمدیان جشن باشکوهی بمناسبت تولد نوزاد سلطنتی تشکیل گردید .

رستم آباد

از طرف انجمن محلی رستم آباد شمیران جشن و چراغانی مفصلی به مناسبت تولد نوزادبرپا شدو ازطرف مردم تلگراف تبریکی بدربار مخابره گردید

کانون سر دفتران

آقای ابوالقاسم‌ملایری رئیس‌کانون سر دفتران طی نامه ای تولد نوزاد را بشاهنشاه و عموم مردم ایران تبریك گفته است . از طرف کانون دویست دست لباس پسرانه تهیه شده که با نظارت وزارت فرهنگ‌بین دانش آموزان توزیع خواهد شد.

لطفاً یادداشت فرمائید

امشب

برنامه تلویزیون ایران

ساعت ۳۰ر۵ – آهنگهای درخواستی غربی رادیوئی

ساعت ۰۰ر۶ – آغاز برنامه

ساعت۰۳ر۶ –برنامه‌خردسالان

برنامه هفتگی‌هنرمندان سازمان هنری اطلاعات کودکان

ساعت ۳۰ر۶– برنامه‌جوانان

ساعت ۰۰ر۷ – فیلم

ساعت ۳۰ر۷ – بانوان

ساعت ۰۰ر۸ – اخبار

ساعت ٤٥ر۸ –روزنی‌بجهان‌هنر

ساعت ۰۰ر۹ – بزم سخن

ساعت ۳۰ر۹ – فیلم‌سینمائی

ساعت ۱۱۰۰ – پایان برنامه

درمحافل ومجالس

درانجمن ایران وامریکا

بازی بینگو

از ساعت ٦ بعد از ظهر

درکانون دانشجویان

کلوب مکالمه

از ساعت ٥ بعد از ظهر

کلوب پینگ‌پنگ و شطرنج

از ساعت ٥بعداز ظهر

فردا شب

درانجمن ایران و امریکا

کلوب بریج و شطرنج

از ساعت ٦ بعد از ظهر

نمایش‌فیلم‌سینمائی«الماس‌آبی»

از ساعت ٦ بعد از ظهر

در انجمن ایران و پاکستان

بازی شطرنج

از ساعت ٦ بعد از ظهر

درباشگاه نفت

بازی لوتو

از ساعت ٦ بعد از ظهر

درباشگاه کارمندان دولت

فیلم سینمائی

از ساعت ۷ بعد از ظهر

زنان‌در مبارزات انتخاباتی

آمریکا نقش مهمی ایفا میکنند

در هفته های آخر انتخابات وضع خانه های امریکائی با سایر مواقع قدری تفاوت پیدا میکند . خانم های خانه کودکان خود را با مجله‌روانه مدرسه میکنند سپس‌به شستن ظروف وتمیز کردن خانه میپردازندتا بتوانند هر چه زودتر در خانه دوستا نو آشنایان خود حاضر شوند و با عده دیگری از زنان به بحث ومذاکره پیرامون خط مشی سیاسی امریکا مشغول شوند .

این صحنه با قدری اختلاف‌تقریبا در کلیه نقاط امریکا دیده میشود چه از چهل سال باینطرف که زنان حق رای بدست آورده اند آراء آنها امروز بیش از هر موقع دیگر حائز اهمیت است .

بر طبق اظهارات رهبران هر دو حزب سیاسی این کشور یعنی حزب دموکرات و جمهوری خواه اکنون عده زنان رای دهنده ربع میلیون بیش از مردان رای دهنده است. نیکسن معاون ریاست جمهوری‌امریکا میگوید : زنان نقش اساسی ومهمی را در انتخابات امریکا ایفاء میکنند. سناتور جان کندی معتقد است کـه بانوان امروز بیش از هر دوره دیگر به مسائل ملی و بین المللی توجـه وعلاقه نشان‌میدهند . این نکته نیز حقیقت دارد که زنان بطور انفرادی رای میدهند نه دسته جمعی . هر یك از احزاب سیاسی یك پست حزبی مهم به یکی از زنان ارجاع کرده و برای سازمان دادن بمبارزات سیاسی زنها به او اختیار و مسئولیت های بخصوص محول نموده است . بانـو مارگارت پرایس معاون کمیته ملی حزب دموکرات باتفاق سناتور کندی بیك مسافرت ۱۷۰۰۰ میلی یعنی از آلاسکاتاکارولینای شمالی‌مبادرت‌ورزید سپس به واشنگتن باز گشت و پس از سه روز دوباره با کندی به‌کشور های خاور میانه سفر کرد .

بانو کلر ویلیامز معاون کمیته‌ملی حزب جمهوریخواهان نیز درمبارزات و مسافرت های سیاسی با هنری کبت لاج و نیکسن معاون ریاست جمهوری امریکا همکاریهای فوق – العاده موثر و مفیدی کرده است .

بانو ویلیامز در مورد پیروزی در مبارزات سیاسی میگوید : هیچکس نمیتواند از واشنگتن یعنی پایتخت امریکا به فعالیت های سیاسی‌دست بزند و پیروز گردد بلکه این مبارزات را باید در شهرها و خیابانها و کوچه ها انجام داد و ی‌سپس میگوید :

تنها منبع نیروی ما زنان فعال ما هستند و ما دارای یك سازمان قوی و صحیحی میباشیم که سر انجام شاهد پیروزی را در آغوش خواهد کشید .

زنان‌اند که میتوانند بر مبارزات انتخاباتی نظارت کنند و با انجام دادن کار های کوچك و پیوستن و هم آهنگ کردن آنها با یکدیگر به مبارزه پردازند . مثلا مراقبت‌نمایند که‌رای دهندگان‌بموقع برای رای‌دادن نام نویسی کنند – اعلامیه های انتخاباتی را پخش کنند به تشکیل انجمن های حزبی مبادرت ورزند و سر انجام در روز انتخابات وسائط نقلیه لازم را برای رای دهندگان حزب خود فراهم آورند . بانو ویلیامز معتقد است که زنان بهتر از عهده انجام این امور بر میآیند ودر عین حال عده ای ازآنها میتوانند مسئولیت های بزرگ و مهمی را در این زمینه عهده دار شوند .

برطبق گزارشهای خانم پرایس‌زنان در هیچ دوره ای از انتخابات مثل ایندوره داوطلبانه رای نداده اند این بانو میگوید در مسافرتهای انتخاباتی خود هر کجا توقف کردم عده زیادی از زنان که‌به امور سیاسی وجریانات انتخابات علاقمند بودند گرد من‌حلقه زدند و شروع به بحث کردند .گرچه نکته مورد توجه زنان بیشتر کاندیدا ها و مشخصات اخلاقی آنها است ولی در عین حال بسیار شائقند که بازندگانی خصوصی و مشخصـات همسران آنها نیز آشنا شوند .

خانم ژاکلین کندی همسر جان‌ـ کندی کاندیدای ریاست جمهوری امریکا چون در انتظار کودك دوم‌خود میباشد نمیتواند در مسافرت های انتخاباتی شوهرش را همراهی کند ولی سرگرم فعالیت های دیگر است منجمله أخیرا مقاله ای تحت عنوان (نقش زن‌در مبارزات انتخاباتی)برشته تحریر درآورده ودر ضمن هر روز عصر در جلسه ای که در خانه خود از زنان سر دبیر جراید وخبر نگاران زن تشکیل میدهد شرکت جسته با آنهابه بحث و مذاکره میپردازد .

خانم پرایس معتقداست که ژاکلین کندی زن جذابی است و وجود او به کاخ سفید رونق میبخشد .ژاکلین زبانهای فرانسه‌واسپانیائی وایتالیائی را خوب تکلم میکند و میزبان بسیار خوبی است .

بانو نیکسن همسر معاون رئیس جمهور امریکا نیز همیشه دوش به دوش شوهرش در مبارزات سیاسی شرکت جسته و در سراسر امریکـا محبوبیت فوق العاده دارد. بانـو ویلیامز میگوید چنانچه نیکسن در انتخابات پیروز گردد همسرش مـی تواند امریکا را به بهترین وجهی بمردم جهان بشناساند .

خانم لاج همسر هنری کابت لاج کاندیدای معاونت ریاست جمهوری از حزب جمهوریخوا هان نیز پس از هفت سال دوبـاره وارد مـبارزات انتخاباتی شده و در اینکار شوهرش را مساعدت میکند .

حل هفت اشتباه

۱ـدر طرف راست گربه یك طناب بیشتر دیده‌میشود.

۲ـپنجه راست وجلوگربه تغییر کرده است .

۳ـپاروی اولی بزرگتراست

٤ـچانه ماهیگیر مشخص شده است .

ەـشانه عکاس نیزمشخص شده است .

٦ـکت همین‌شخص‌بلندتر است .

۷ـلبه های قایق وسط نیز مشخص شده است .

سازمان شهپرست

هنگام مراجعت علیا حضرت ملکه و والاحضرت ولیعهد اززایشگاه بکاخ سلطنتی ، دانش آموزان‌مدارس سازمان فرهنگی شهپرست ابراز احساسات شدیدی کردند .

دختران دانش آموز از طرف سازمان شهپرست باتفاق ناظم خود صف طویلی در طول خیابان مسیر اعلیحضرتین بوجود آوردند وغریو هلهله و شادی آنان هنگام عبور شاهنشاه و ملکه بلندبود .

درانجمن های محلی شهر

دربخش ٥ و ۱٥ بکار مردم رسیدگی میکنند

جلسه انجمن محلی بخش ٥ و ۱٥ بریاست آقای دکتر قائمی وبا حضور جمع‌کثیری از اهالی خانی آباد تشکیل شد دراین جلسه نه نفر از ساکنین خانی آباد درانجمن حاضر شده واز درمانگاه محل شکایت کردند. از طرف انجمن نامه‌ای بشیرو خورشید سرخ نوشته شد آقای گل‌اندام از انجمن تقاضا کرد که برای ساختن دندان مصنوعی وی‌از طرف مردم کمك بشود و اعضای انجمن ویرابدانشکده پزشکی‌معرفی کردند تا در آنجا دندان وی نصب شود آقای نقدی گفت صدای رادیوی خواربار فروش محل مزاحم مردم‌است و از طرف انجمن اقدام لازم بعمل آمد .

مردم کوی مهناز کلاس اکابر میخواهند

جلسه انجمن محلی کوی مهناز بریاست آقای حیدری و با حضور آقایان ملکی، شهیدی عباس ملکی قربانی زارعی آقاپور خانوردی موسوی علیزاده تشکیل شد دراین جلسه رئیس انجمن گفت حفر چاه عمیق وامنیت محل دربرنامه کار انجمن قرار دارد آقای ملکی گفت حفرچاه عمیق یکی از اقدامات اساسی انجمن است وی از پاسگاه انتظامی و درمانگاه سخن گفت و کلیه اعضاتقاضا کردند تادراین مورد اقدام جدی بعمل آید .

از طرف انجمن نامه‌ای بفرهنك محل نوشته شد تانسبت بتاسیس کلاس سالمندان دراین کوی توجهی بشود .

در رستم آباد مردم جشن گرفتند

جلسه انجمن محلی رستم آباد شمیران بریاست آقای حاج اسداله محتشم وبا حضور آقایان سرهنك زرین مهر اصغر فرشچی حاج محمد محسنیان اصغر عرب سرهنك محاسب زاده محسن انتظاری حاج محمدنور محمدیان و عده‌ای از معتمدین محل تشکیل‌شد .

آقای سرهنك زرین مهر درباره اقدامات مردم و انجمن محلی‌صحبت کرد وی گفت درسراسر رستم آباد مردم جشن گرفته‌اند و سپس درباره اقدامات‌انجمن درمورد اسفالت و آب وبرق واتوبوس محل صحبت کرد آقای انتظاری گفت کارشبکه جدیدبرق دولتی نزدیك باتمام است واظهار امیدواری کردکه هرچه زودتر مردم از برق دولتی استفاده نمایند .

سخنگوی وزارت بهداری اعلام میکند:

با ازبین رفتن تریاك، هروئین هم از میان میرود

قاچاقچیان هروئین تقلبی بمعتادین میدهند

سخنگوی وزارت بهداری امروز اعلام کرد : قاچاقچیان و سوداگران جان مردم شایع میکنند که هروئین مردم را فراگرفته و روز بروز بیشتر بین آنها شیوع میابد ، وحال آنکه این ادعادروغ محض‌است ،زیراهروئین از مشتقات تریاك است و چون‌باتریاك بشدت مبارزه میشود با از بین رفتن تریاك هروئین هم خود بخود از میان خواهد رفت .

فقط باید معتادین بدبخت متوجه باشند که بعلت بهای گزاف هروئین قاچاقچیها به آنها «هروئین تقلبی» میدهند که علاوه بر مضرات هروئین مسمومیت حاد هم بار می‌آورد .

امروز آقای دکتر ناوی مدیر کل وزارت بهداری ، پیرامون ازدیاد روز افزون معتادین به هروئین به خبر نگار ما گفت این‌مطلبی است که از طرف قاچاقچیان که سود فراوانی بقیمت جان مردم از ایتراه میبرند شایع کرده اند .بفرض اگر این مطلب راست هم باشد مبارزه شدید باتریاك ومشتقات آن‌درمان قطعی این بیماری اجتماعی است هروئین یکی‌ازمشتقات تریاك میباشد اگر تریاك‌وجود نداشته باشدهمانطور که چونه، لول، شیره وسوخته ازبین میرود هروئین نیز از میان خواهد رفت عادت به این گونه‌سموم مسئله‌مهم اجتماعات بزرگ میباشد که از طرف سازمانهای‌دولتی وملی با آن باید مبارزه شود.

در کلیه ممالك مترقی اینگونه گرفتاریها وجود دارد . البته بـا بالارفتن فرهنگ وبهداشت ومبارزات پی‌گیر شدیدی‌که دستگاههای مختلف بویژه‌وزارت بهداری‌علیه موادمخدره مینماید میتوان امید وار بود کـه این عادت مذموم از بین خواهدرفت

از آقای دکتر ناوی سئوال شد که علت تلفات زیاد هروئین بـا وجود عادت معتادین چیست ؟نامبرده پاسخ داد . هروئین بدو شکل باعث مرگ ومیـر میشود ، یکی مسمومیت مزمن که در نتیجه استعمال مداوم است که بعد از چند سال شخص معتاد از پادرمیآید دیگری مسمومیت حاد میباشد مسمومیت حاد درمورد شخص معتاد مسئله مهمی را پیش میآورد و صحت و صداقت قاچاقچی باعث مرگ معتادمی شود .

باین ترتیب که بعلت گرانی زیاد قیمت هروئین معمولا هروئینی که بدست مصرف کننده میرسد تقلبی بوده و بیش از چند در صد ماده اصلی ندارد ، این معتاد که همیشه از هروئینهای تقلبی استفاده میکرد احیانا باقاچاقچی صدیقی اگر روبرو شد و جنس را بی تقلب تحویل گرفت مسلما شخص معتاد بـعلت استعمال چندین برابر بیش از مقدار عادی دچار مسمومیت حاد میشود.

برای اینکه فتیله را بالایا پائین بکشید کافی است که دسته بخاری را براست یا چپ حرکت دهید تاشعله‌آبی و حرارت بخاری بدلخواه‌شما میزان شود.

«این ابتکار منحصر به بخاری هما محصول کارخانه کامپن هلند است »

نماینده انحصاری:
محمد عاصمی سرای چیت‌ساز تلفن ۲۰٥٤۷

ROYAL KAMPEN

آ ـ ۲۹۸۰٤

گودیر

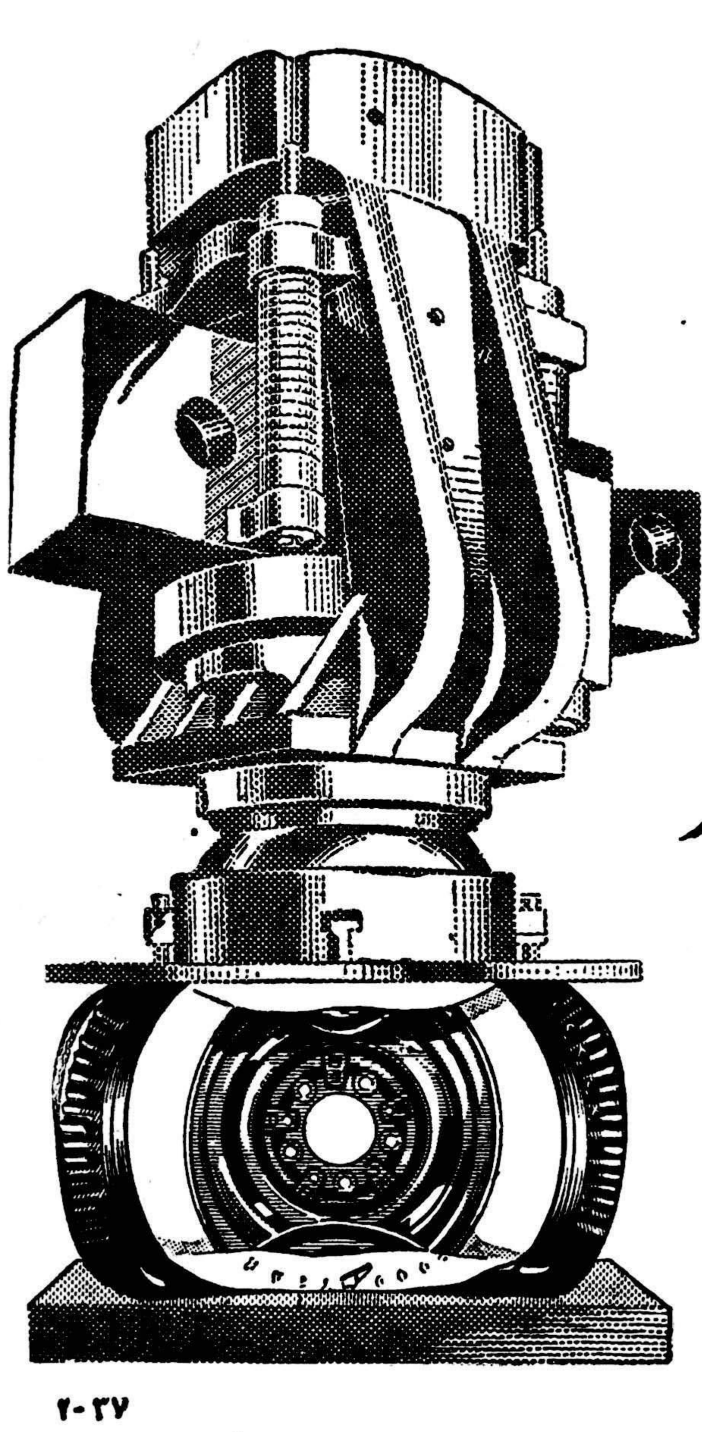

لاستیکهای نایلن

3T

با ۱۳ تن فشار آزمایش میشود

۲-۳۷

GOODYEAR

آگهی مناقصه خرید لاستیك سیلندر افست

چاپخانه دولتی ایران تعداد ششصد تخته لاستیك سیلندر افست‌را به‌اندازه‌های زیر :

۱ـلاستیك کوچك دوبرگی (۷۲×۸۰) یکصد تخته ۲ـلاستیك سه‌برگی (۹٥×۱۰۰) یکصدتخته

۳ـلاستیك چهاربرگی بزرك (۱۰٦×۱۱٥) چهارصد تخته از طریق مناقصه خریداری می‌نماید داوطلبان میتوانند همه روزه در سرویس اداری بامراجعه باداره ملزومات چاپخانه و ملاحظه نمونه پیشنهادات خودرا بضمیمه قبض سپرده بمبلغ چهل هزار ریال که نقدا بصندوق چاپخانه پرداخت خواهند نمود یامعادل همین مبلغ ضمانت نامه بانکی از یکی از بانکهای مجاز درپاکت ممهور منتهی تاآخروقت اداری روز شنبه دوازدهم آذرماه (۱۳۳۹) بدفتر چاپخانه تسلیم نموده و رسید دریافت دارند به‌پیشنهادات فاقد سپرده و مبهم و مشروط وهمچنین پیشنهاداتیکه‌بعد از موعد مقرر برسد ترتیب اثر داه نخواهد .

چاپخانه در رد یاقبول یك یاکلیه پیشنهادات مختاراست و نیز مجاز خواهد بود تا (۲٥٪) از میزان جنس را کسر و یااضافه نمایند .

هرگونه عوارض و مالیات و بهای چاپ آگهی مناقصه بعهده فروشنده خواهد بود .

پیشنهادات‌رسیده درساعت (۱۰) ده صبح روز یك شنبه سیزدهم آذرماه ۱۳۳۹ درحسابداری چاپخانه باز و قرائت خواهد شد و حضور پیشنهاددهندگان در جلسه مناقصه آزاد است.

مدیرعامل چاپخانه دولتی ایران

آ ـ ۲۹۸٥۸

مبارك باشد !

چرخ خیاطی «کهلر»

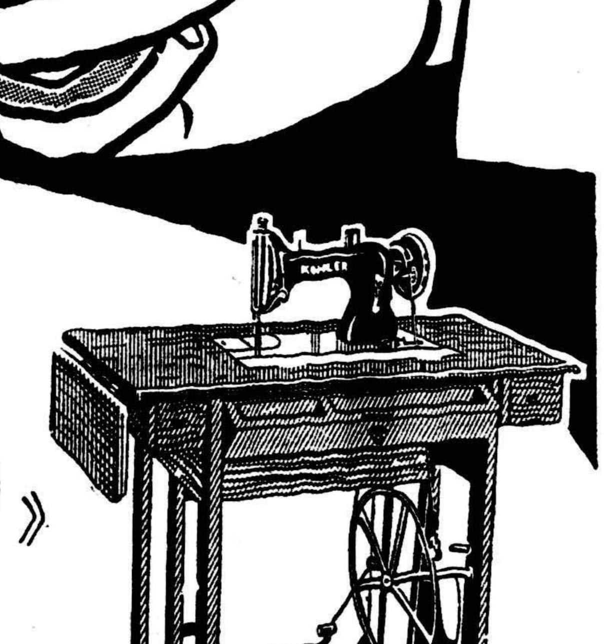

بهترین جهیزیه برای دوشیزگان ومناسبترین چشم روشنی برای نوعروسان

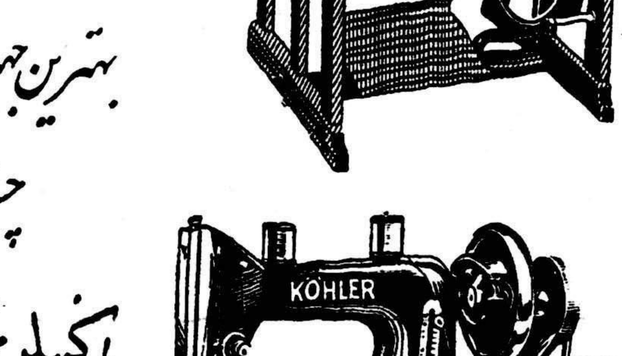

باکهلر مخارج گزاف دوختن لباسهای خود را صرفه‌جوئی کنید !

کهلر درتمام فروشگاهها در دسترس شماست

KOHLER

آ ـ ۲۹۷۳۲

گزارش سناتور دکتر متین‌دفتری بمجلس سنا درمورد :

تصمیمات و قطعنامه های کنفرانس بین‌المجالس توکیو

● اعضای اغلب هیئتهای پارلمانی بایکدیگر اختلاف داشتند

● هیئت پارلمانی سیاست ایران را در کنفرانس تشریح کرد

● اغلب نمایندگان حقانیت ایران را در مورد مسئله تقلیل بهای نفت تائید کردند

● در موارد ترتیب توزیع مواد اولیه ، خلع‌سلاح و بحران دموکراسی در کشور های آسیائی در کنفرانس تصمیماتی اتخاذ شد و قطعنامه‌هائی صادر گردید .

در جلسه علنی روز شنبه گذشته مجلس سنا آقای دکتر متین دفتری رئیس هیئت پارلمانی ایران در کنفرانس بین المجالس امسال که در توکیو تشکیل گردید بود گزارشی ازجریان‌کار این کنفرانس باستحضار مجلس رسانید که مورد توجه قرار گرفت .

آقای دکتر میتن دفتری گفت :

بنده قبل از اینکه گزارش هیات نمایندگی پارلمان‌ایران‌را درکنفرانس بین المللی که امسال در ژاپن تشکیل شد عرض کنم شاید مفید باشد که چند کلمه ای در ابتدا عرض کنم راجع‌باساس‌این اتحادیه بین‌المجالس که‌شاید بعضی ازآقایان درست ملتفت نباشند که این اتحادیه چیست و چه میکند و تشکیلاتش چیست ؟ اتحادیه بین المجالس تقریبا ۷۰ سال است تاسیس شده و ازموسسات قدیم بین المللی که میشود گفت پیشقدم جامعه ملل و سازمان ملل متحدفعلی است فکر جلوگیری از جنگ و این که اختلافات بین دول بطرق‌مسالمت آمیزی حل بشود از ابتکارات همین اتحادیه بین المجالس بوده است‌که اولین دفعه در کنفرانس صلح لاهه که در اول قرن ۲۰ تشکیل شد این فکر نضج گرفت و بصورت عهدنامه هائی برای حکمیت درآمد اتحادیه بین‌المجالس تشکیل میشوداز‌اتحادیه پارلمان های دنیا که حالا شاید قریب ۶۰ پارلمان در این اتحادیه عضویت دارند سازمان هایش یکی مجمع عمومی است که سالی یکبار در یکی از پایتخت ها تشکیل میشود و یك شورای بین المجالس است که آن سالی دو مرتبه تشکیل میشود یکی در بهار برای اینکه مقدمات کار کنفرانس یعنی مجمع عمومی را تهیه بکند و دستور جلسات را تنظیم کند و یك مرتبه هم به موازات خود کنفرانس‌در رتابستان‌هاتشکیل میشود سازمان دیگری هم دارد که‌محدودتر است و آن کمیته اجرائیه است که آن هیات عامله و در واقع اداره کننده کنفرانس هاست که سالی‌چند بار تشکیل میشود هر وقت که لازم باشد و کار داشته باشد تشکیل میشود و بنده هم در توکیو بعضویت این کمیته اجرائیه انتخاب شدم و اولین دفعه است که ایران در این هیئت عامله نماینده دارد

چهل و نه پارلمان

در کنفرانس امسال ۴۹ پارلمان شرکت کرده بودند بعضی از پارلمان های خاور میانه غایب بودند برای اینکه پارلمان در این ممالك فعلا تعطیل است مثل پارلمان پاکستان پارلمان عراق پارلما نترکیه پارلمان سودان که عضو این اتحادیه هستند غایب بودندبکنفرانس امسال درتوکیو خیلی اهمیت داده بودند بمناسبت اینکه دو توکیو تشکیل شد بعضی از پارلمانها هیاتهای مفصلی فرستاده بودند از ایران بواسطه اینکه مجلس شورای ملی هنوز تشکیل نشده جمعا ۵ نفر سناتور بودیم یکی هم رئیس بازرسی ما آقای آبتین که ایشان سمت دبیری هیات را داشتند رویهم رفته ۶ نفر بودیم اینرا باید مقدمتا عرض بکنم که اولیاء پارلمان ژاپن نهایت کوشش را کرده بودند برای حسن جریان کار کنفرانس واقعاًمورد تحسین همه کشور ها واقع شد خصوصا که امسال مصادف بود با هفتادمین سال تاسیس پارلمان در ژاپن که باین مناسبت در تشکیلات کنفرانس بینهایت اهتمام شده بود.

اما ترتیب کنفرانس اینطوراست که اول یك دو روزی شور عمومی میشود هر هیئات نمایندگی حق‌دارد دربحث عمومی دونفر ناطق داشته باشد که جمعا ۱۵ دقیقه صحبت‌می کند اگر یکنفر نطق بکند ده دقیقه‌با این ترتیب ۶۰-۷۰ نفر از از وکلا پارلمان ها در بحث عمومی شرکت میکنند برای اداره کنفرانس سنت این است رئیس مجلس محل بعنوان کشور میزبان بریاست کنفرانس انتخاب میشود ولی او در تمام‌جلسات شرکت نمی‌کند و بعضی از روسای هیاتهای نمایندگی را دعوت میکند که‌بعنوان قائم مقام رئیس جلسات‌را اداره کنند و امسال دو مرتبه این افتخار نصیب بنده شده است . در این مذاکرات عمومی که دردوروزاول تشکیل میشود هرناطقی مسائل‌مربوط بکشور خودش را که جنبه بین‌المللی هم‌دارد و در صلح عالم تاثیر دارد بیان میکند و بعضی اوقات در ضمن این بحث عمومی یك مناقشاتی‌بین نمایندگان دوبلوك شرق و غرب‌پیش می‌آید امسال ازیك حیث میتوانم عرض کنم که آن محیطی که ماپارسال در کنفرانس ورشو داشتیم بامحیط کنفرانس امسال تفاوت زیادی داشت پارسال که در ورشو بودیم‌بمناسبت اینکه سران کشورها باهم ملاقات هائی کرده بودند و جنك سرد‌تعطیل شده بود همه امیدوار بودندکه یك کنفرانس‌عالی تشکیل شود وبحرانهای بین المللی حل شود اینست که پارسال احتیاط میکردند که سخنان درشت ادانکنند و محیط رامسموم نکنند این بود که یك محیط‌بسیار سالمی داشتیم امامسال بعلت‌شکست کنفرانس عالی که دومرتبه جنك‌سرد شروع شده‌بود انعکاس‌آن درکنفرانس توکیو محسوس بود باین‌جهت خیلی مذاکرات ومشاجرات لفظی و یك حرفهای درشت بین بعضی ازهیات ها مبادله میشد که انعکاس این‌جنك سردی بودکه متاسفانه در دنیاهست ضمنا بین نمایندگان کشور های‌عرب واسرائیل که‌همیشه باهم تصادم دارند تشنجاتی ایجاد میکنند این تشنج امسال در کنفرانس توکیو هم بود که اینها بهم میپریدند و مناقشاتی داشتند .

باهم اختلاف داشتند .

این نکته راهم عرض کنم چون هیاتهای نمایندگی هر کشوری‌تشکیل میشود ازنمایندگان احزابی‌که در آن کشور هست چه اکثریت و چه‌اقلیت اغلب اتفاق میافتد که ناطقین یك هیات در کنفرانس بین‌المجالس مخالف یکدیگر صحبت می‌کنند و اظهار نظر می‌نمایند غالبا اتفاق می میافتد که ازیك هیات نمایندگی دو تز مختلف پیشنهاد میشودکه باهم توافق ندارند ولی مخالفین البته رعایت نزاکت را در مذاکرات می‌کنند اما در هیات نمایندگی ماخوشبختانه هیچ اختلافی باهم نداشتیم همه‌کار هارا باوحدت نظر انجام میدادیم آقایان مرتب در جلسات شرکت می کردند ویك شرکت موثری داشتیم که‌بنده بایستی از رفقای خودم‌که دراین کنفرانس شرکت‌داشتند‌صمیمانه تشکر بکنم که‌واقعا جدیت آقایان و مراقبت‌شان خیلی درکارها موثر بود ضمنا تشکر میکنم از سفارت کبرای ایران در توکیو که بما خیلی کمك ومساعدت کردند آقای دکتر صدر سفیر ایران در این مدت بالنسبه کمی که آنجا هستند بکارها خوب مسلط شدندوبامقامات دولتی حسن روابط‌دارند از مساعدت هائی که بما کردند واز مهمانی که بافتخار هیئت نمایندگی ما دادند لازم است که از پشت این تریبون از ایشان تشکر کنم.

نقش هیئت ایران

اما شرکتی که هیئت ایران در بحث عمومی کرد این بود که سیاست ایران راتشریح کردیم‌چه سیاست داخلی ایران که براساس نقشه‌های عمرانی است و چه‌سیاست خارجی که توضیح دادیم سیاست خارجی ما براساس‌احترام‌متقابل است باهمه کشورها ایران مایل است حسن روابط داشته باشد با همه کشورها بخصوص باهمسایگان براساس احترام متقابل‌واصل‌تساوی کشورها که‌از اصول اساسی ومسلم حقوق بین‌المللی است واضافه کردیم دولت شاهنشاهی ایران به حفظ صلح وامنیت در خاور میانه که منطقه بسیار حساسی است و در صلح عالم تاثیر دارد علاقمند است وبمناسبت همین سیاست ایران‌در هیئت‌نمایندگی‌مشورت کردیم‌وتوافق کردیم که درطی بحث‌عمومی کنفرانس برویه کمپانی های نفت اعتراض بکنیم که بدون مشورت‌و بدون مراجعه به‌تولید کنندگان‌و صاحبان نفت تصمیم یك‌جانبه می گیرند در تنزل بهای نفت و این امر در اقتصاد و مالیه کشورایران و همه کشورهای خاور میانه تاثیر دارد و بنابراین اهمیت بین‌المللی دارد.

راجع باین عمل کمپانیهای نفت بنده درطی نطق‌خودم از طرف‌هیئت نمایندگی ایران اعتراض موثری کردم که بعدهم‌در کنفرانس‌انعکاس داشت و هیئت های نمایندگی‌دیگر هم اعتراضات مارا تائید کردند مخصوصا از طرف هیئت نمایندگی ونزوئلا نطق مفصلی شد و باین ترتیب کمك کردند حتی یکی‌از نمایندگان مجلس انگلیس حقانیت مارا تائید کرد. یکی از نمایندگان عرب‌هم راجع به‌تنزل بهای نفت اعتراض کرد و توضیح‌داد این تصمیم بیموقع وبیجا بوده و در اقتصاد خاورمیانه تاثیری دارد که بایداز آن احتراز بشوداین‌مذاکرات عمومی بود امادر این جلسات چند مساله دردستور کنفرانس بود که قطعنامه هائی صادر شده و بعدا تقدیم مقام ریاست خواهم کرد که برای دولت بفرستند آنچه که مقتضی باشد بطوریکه از ماخواسته اند روی این قطعنامه ها اقدام لازم بشود قطعنامه اول قطعنامه اقتصادی است مربوط است بمساله مورد علاقه تمام کشورهای آسیائی و افریقائی باصطلاح امروز کشور - هائی که درحال توسعه هستند واز ترقیات‌اقتصادی عقب مانده‌اند کشورهائیکه درحال توسعه هستند کشورهای تولیدکننده مواد خام هستند طرز توزیع این مواد دربازار های بین‌المللی طوری است که‌باین کشورها لطمه وارد می‌آید از یك طرف میگویند که باید باین کشور ها کمك اقتصادی فنی و مالی کرد که‌اینها بنیه پیدا کنند و بتوانند آن‌عقب ماندگی خودشان راجبران کنند از طرف دیگر دربازارهای بین‌المللی مواد خام ما آنطوری که باید بفروش برود نمیرود ومتناسب نیست بابهای آن مصنوعاتی که از همین مواد خام درکشور های‌صنعتی ساخته‌میشود بعضی سالها تنزل دارد ودر بعضی سالها در ترقی است بخصوص بطبقه کشاورز که در اغلب کشورها در نتیجه این نوسانات خساراتی وارد میشود و قابل جبران نیست .

مسئله دیگری که درآنجا مورد مذاکره بود اینست که در بعضی کشورها بقدری تولیدات زیاد است که‌نمی‌دانند مازاد محصولشان را چکار بکنند درمقابل دربعضی‌کشور ها آنقدر کم است که مردم دچار گرسنگی ودر مضیقه هستند.

جای تاسف است که درآن‌واحد نفوس یك کشوری دردنیا بواسطه زیادی محصولات‌دچار زحمت می - شود ویك کشورهائی هستند که بواسطهٔ تنگی درزحمت هستند یك ترتیبی اتخاذ بشود که آنجا هائی که‌زیاد دارند بجاهائیکه کم دارند بفرستند وترتیبی داده شوددراساس تولیداساس‌اقتصاد بخصوص درامر کشاورزی اینست که کشاورزبداند محصولش بیك قیمت ثابتی بفروش میرسد نظرات مختلفی اظهار شد منجمله برای تثبیت قیمت ها قرار دادهای طویل‌المدت بین کشورهای تولیدکننده و کشورهائی که‌احتیاج دارند باین مواد بسته شود خلاصه این نظرات اظهار شد ولی یك قطعنامه‌ای تقاضا شد از سازمان ملل متحد یك کنفرانس عمومی از همه کشورها بخصوص کشور های تولیدکننده تشکیل بدهند و این مسائل مبتلی به‌راه حل کنند.

خلع سلاح

مسئله دوم که آنجا مطرح بود مسئله خلع سلاح بود که چندین قطعنامه پیشنهاد شده بود یکی از طرف نماینده انگلیس پیشنهادشده بود یکی از طرف شوروی و یکی هم از طرف ژاپن و بالاخره یکی هم از طرف یوگسلاوی واینهاهمه سازش کردند که قطعنامه یوگسلاوی راقبول کنندوخلاصه‌اش این بود که اظهار تاسف شده از اینکه این کمیسیون ده نفری که چندین ماه در ژنو تشکیل شده و چندین ماه کارکرده بودند بدون نتیجه تعطیل شده بود . و تقاضا کردند که این کمیسیون مجددا تشکیل بشود بشرطی که از کشور های دیگر هم شرکت بدهند که منحصر نباشد بنمایندگان دوبلوك که باهم اختلاف دارند و یك کشور های ثالثی هم باشنند که بتوانند‌در واقع حل اختلاف بکنند باین‌ترتیب تصویب شد که یك عهد نامه هرچه زودتر بسته شود برای تحریم آزمایشهای اتمی و بخصوص یك ارگان موثر و عملی بوجود بیاید برای تفتیش خلع سلاح‌واین مسئله تفتیش است که باعث شده‌است‌این مسئله خلع سلاح همینطور بلاتکلیف مانده است و بعد هم راجع باینکه باز فکری بکنندبرای جلوگیری از حمله های ناگهانی این مسائل که مورد بحث واقع میشد از طرف هیئات نمایندگی ایران که بنده امسال در بهار در آتن شرکت کردم در شورای بین‌المجالس آنجابنده‌یك‌پیشنهادی کردم که این حرفها بجائی‌نخواهد رسید این حرفها با وضع ومحیط امروز دنیابااین محیط‌بین‌المللی‌بجائی نخواهد رسید برای اینکه طرفین از هم بدگمان هستند از هم سوء ظن دارند از هم میترسند دلیلش هم همین جنك سرد است و تا این جنك سرد هست و تا این نگرانی و تااین اختلافات باقی است هیچ طرفی جرئت نمیکند شروع به خلع سلاح‌بکندوبهترین‌دلیلش این‌است که می‌بینیم که دراین کمیسیون ها در این کنفرانسها پیشنهادی‌از یك بلوك میشود تا آن بلوك‌مقابل بخواهد به آن پیشنهاد نزدیك‌بشود پیشنهاد دیگری میکنند که بجائی نمیرسد دلیلش‌اینست که‌نمیخواهند و جرئت نمیکنند پیشنهادی که بنده آنجا کردم این بود که این مسئله خلع‌سلاح یکی از موادی است که‌در منشور ملل متحدذکر شده ولی منشور ملل متحد نمیشود که یك ماده‌اش را اجرا کرد در صورتیکه سایر موادش بلا اجرا مانده باشد زیرا این مواد مجموعا بهم ارتباط دارند منشور ملل‌متحد یك مرجعی بنام سازمان امنیت‌پیش بینی کرده‌است که برای امنیت عمومی بین‌المللی با نیروی‌بین‌المللی تاسیس بشود و کشور های بزرك همکاری داشته باشد همانطور که از زمان جنك داشته اند بواسطه ترس از یك دشمن مشترك که باصطلاح نازیسم بود مادام که این همکاری را ادامه ندهند آن امنیت عمومی تامین نمیشود متاسفانه‌وقتی که جنك تمام شد و فارغ شدند از خطر یك دشمن مشترك اختلاف خودشان شروع شد وبمحض‌اینکه اختلافات شروع شد آن‌دستگاهی که بنا بود طبق منشور ملل متحد برای حفظ امنیت بین‌المللی بوجود بیاید بواسطه این اختلافات بوجود نیامد و برعکس اختلافات ونفاقها شروع شد و همین نفاقها باعث شد که طرفین هرکدام بفکر امنیت خودشان بیفتند و اتحادیه‌های‌دفاعی تشکیل بدهند و این اتحادیه ها موجب شد که نه تنها از تسلیحات نکاهند بلکه بر تسلیحات بیفزایند بنده گفتم تا وقتی علت را از بین نبرید معلول از بین نمیرود علت اینستکه یك خلائی در دنیا است و بهمین جهت یك تشکیلاتی که پیش بینی شده بوجود نیامده تا زمانیکه آن خلاء پر نشود نتیجه حاصل نخواهد شد و توضیحات مفصلی دراین باب دادم‌و قطعنامه‌ای پیشنهاد کردم در آتن و امسال در توکیو این قطعنامه دیگر هم تصویب شد آن قطعنامه دیگر هم البته تصویب شد ولی این قطعنامه بنده مقدمه است که باید اول‌سعی کنند اختلافات خودشان را رفع کنند و بخصوص این جنك سردی که محیط دنیا را مسموم کرده و همه را دچار نگرانی و اضطراب کرده‌است - موقوف بشود و آن خلائی که در سازمان ملل متحد هست پربکنند آنوقت زمینه خود بخود برای خلع سلاح فراهم‌خواهد شد و قبل از اینکه از این موضوع بموضوع دیگر بپردازیم فرض میکنم که چون بنده در این‌قسمت خلع‌سلاح سمت مخبر کمیسیون را داشتم و نمیتوانستم از نظردولت ایران صحبتی آنجا بکنم این‌بود

بقیه در صفحه هفدهم

بانک عمران آینده شما را تامین میکند

وام تشکیل سرمایه

برای :

کسب و کار

ادامه تحصیلات

فردای فرزندان

تهیه مسکن

احتیاجات کشاورزی

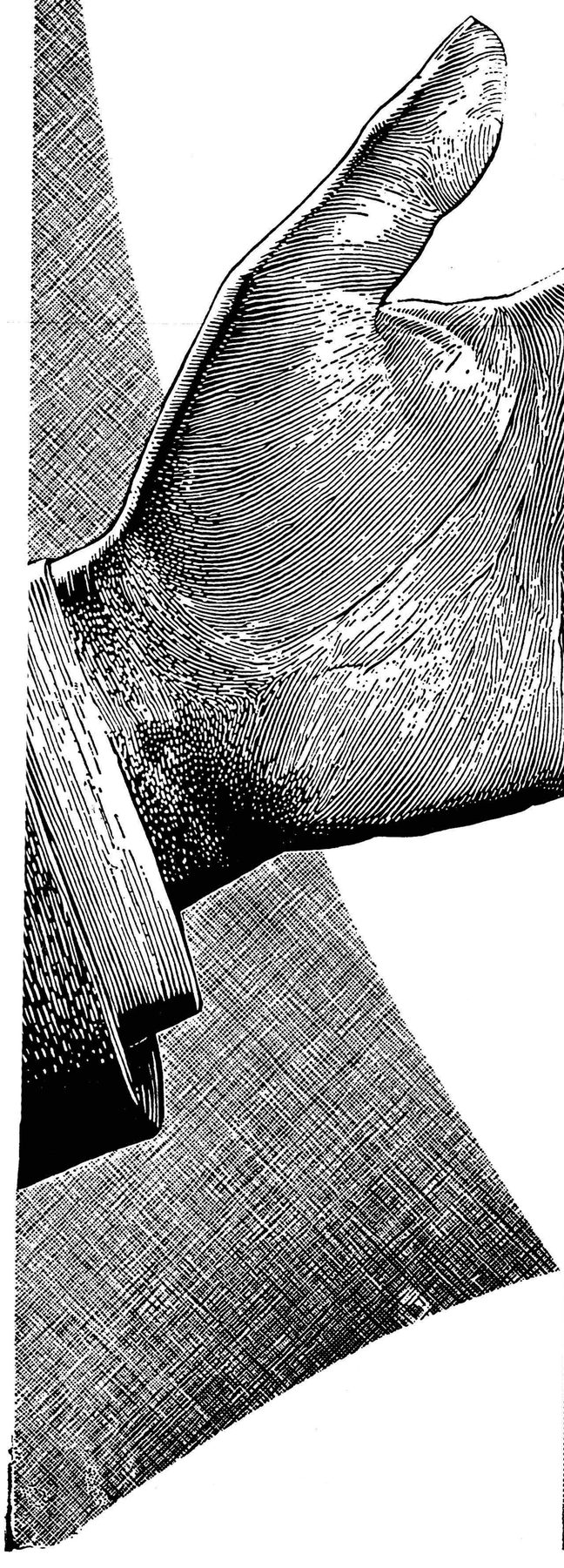

بانک عمران

بمنظور سعادت خانواده های ایرانی و کمك به‌بازوان توانای زحمتکشان و افکار ترقیخواهانه جوانان دانش آموز و دانشجو «وام» تشکیل سرمایه را اعلام میدارد

عموم مردم ایران ، کارگران وکشاورزان

بمنظور ایجاد کار و گسترش فعالیت عمرانی‌خود درراه‌آبادانی‌کشورو کشاورزان‌وپیشه‌وران وصاحبان صنایع کوچك‌برای توسعه‌وتکمیل‌پیشه‌خودوجوانان‌ودانشجویان‌وفارغ‌التحصیلان‌برای ادامه تحصیل ویااستفاده عملی از تجربیات ومعلومات خویش میتوانند با سپرده‌های یکسال، دوسال، سه سال ویا بیشترکه باقساط ماهانه‌ببانك می‌سپارند چندین برابر آن وام از بانك عمران دریافت دارند.

بانک عمران

به پیروی از نیات خیرخواهانه شاهنشاه معظم باایجاد وام تشکیل سرمایه گام بلندی در راه خواسته‌های‌ملت ایران و هموطنان خودبرمیدارد.

برای گشایش حساب سپرده وام «تشکیل سرمایه» بانك‌عمران همه روزه ازساعت۸تا ۲ وازساعت۴½تا ۶½ بعداز ظهر و روزهای جمعه از ساعت ۹ الی۱۳ صبح مراجعه‌فرمایید‌نشانی - شاهرضا ، چهارراه کالج . بانك عمران تلفنهای ۴۸۳۶۳ - ۴۸۳۶۲ - ۴۸۳۶۱

برای‌افتتاح‌حساب‌سپرده وام‌تشکیل‌سرمایه درشهرستانهابه شعبات بانك عمران مراجعه فرمائید

ابزار آلات مارك توز و ماس

دستگاههای تراشکاری- انواع واقسام مختلف پرسهای هیدرولیك - فرزهای یونیورسال - صفحه تراش -
انواع مته‌های سوراخ‌گیری موجود درتهران

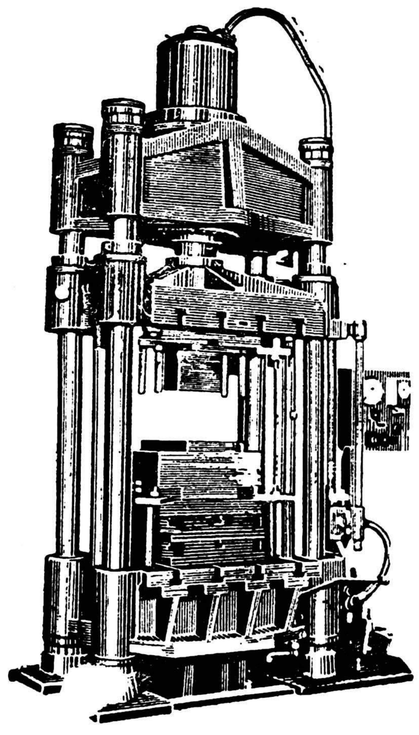

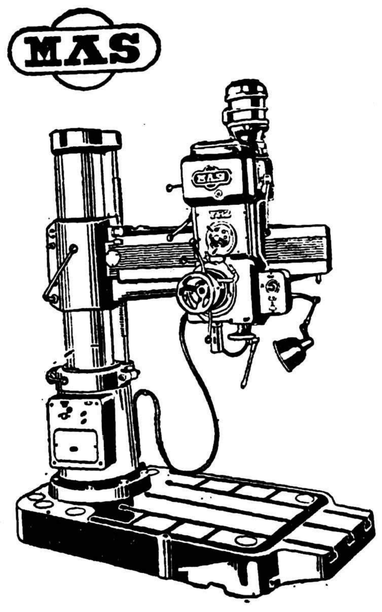

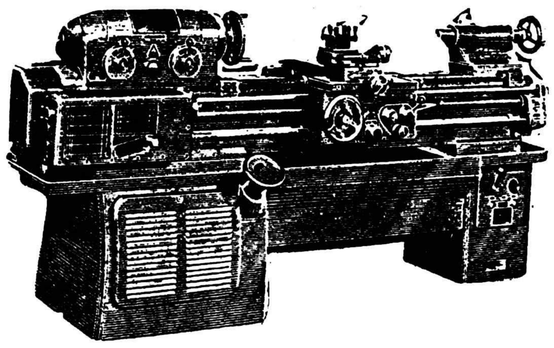

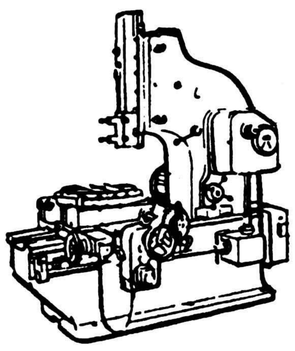

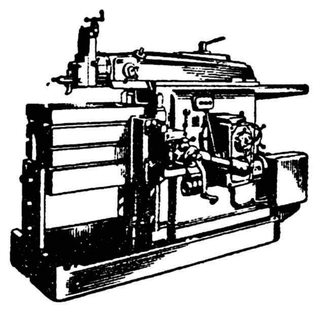

شرکت تجارتی ایران واشکودا
چهارراه یوسف‌آباد- شماره ۲۰۳ تلفن ۴۹۸۱۴-۴۲۰۵۹
تلگرافی: اشکودا ورکس

درب و دیوارهای کشوئی:

مُدرن فولد

بهترین وسیله برای تقسیمات داخلی ساختمانها، منازل، دفاتر کار و سالنهاست. برای درب گنجه‌های جای لباسی اطاقهای خواب و پذیرائی. فاصله بین حمام و اطاقها، توالت و دستشوئی و همچنین ایجاد کریدورهای متعدد و جداگانه در یک ساختمان از مدرن فولد کمک بگیرید.

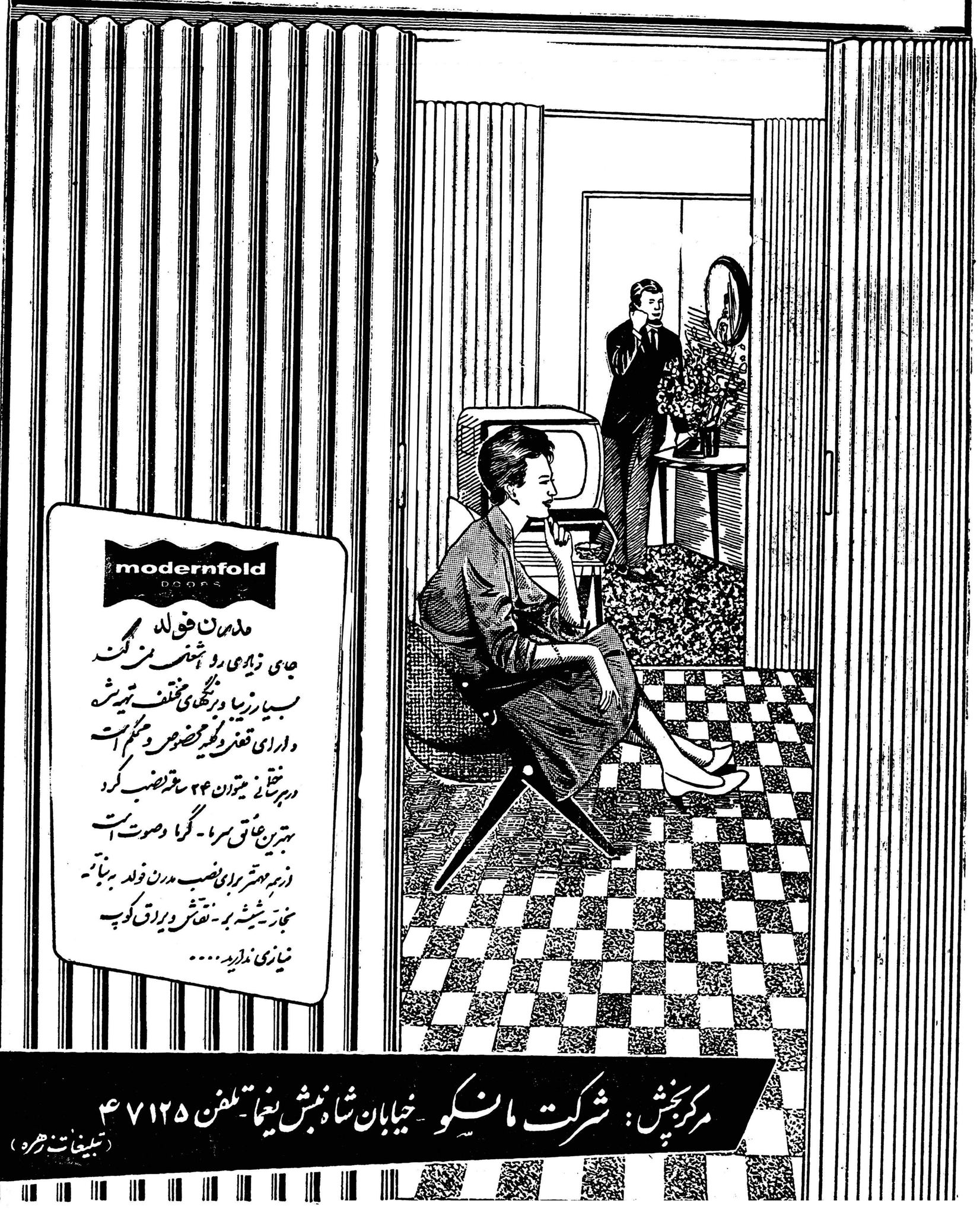

modernfold
DOORS

مدرن فولد
جای زیادی را اشغال نمی‌کند
بسیار زیبا و برنگهای مختلف تهیه شده
دارای قفل و کلید مخصوص و محکم است
در هر ساختمانی میتوان ۲۴ ساعته نصب کرد
بهترین عائق سرما - گرما و صوت است
از همه مهمتر برای نصب مدرن فولد به بنائی
نجار - شیشه بر - نقاش و یراق کوب
نیازی ندارید....

مرکز پخش: شرکت مانسکو - خیابان شاه نبش یغما - تلفن ۴۷۱۲۵
(تبلیغات زهره)

آگهی مزایده (شماره بیست‌ونه-۲۹)

شرکت ملی نفت ایران - آبادان

۱- شرکت ملی نفت ایران اجناس کهنه و مستعمل مشروحه‌زیر:

اتومبیل بدفورد مخصوص حمل شیر	یکدستگاه
وانت فورد پیلوت	یکدستگاه
اتومبیل کامرتیپر	یکدستگاه
ماشین خرمن کوب مسی‌هریس	دودستگاه
تریلر لاری	یکدستگاه
دستگاه شخم‌زنی باموتور (آیرن هورس)	دودستگاه
تراکتور فوردسن	یکدستگاه
تریلر بانانکی کوچك	یکدستگاه
تانکی‌بزرك باچرخ مخصوص حمل آب یابنزین وغیره	یکدستگاه
خیش دوتیغه	دودستگاه
دیسك خیش زنی	یکدستگاه
کولتواتور	یکدستگاه
موتور موریس	یکدستگاه
موتور (جی . ام .)	دودستگاه

را که فعلا در محوطه تاسیسات کشاورزی شرکت‌در آبادان‌موجود میباشد باوضع موجود فعلی ودر همین محل که فعلا قرارداد از طریق مزایده بفروش میرساند .

۲- داوطلبان میتوانند قبل از تسلیم پیشنهاد خود باداره اجناس مازاد در آبادان و یاداره تدارکات بازرگانی در تهران برای ملاحظه شرائط قرارداد فروش و ترتیب بازدید اجناس مراجعه نمایند .

۳- پیشنهاد دهندگان بایستی نرخ پیشنهادی خودرا با قید رویت جنس واطلاع کامل از کمیت‌وکیفیت آن و وقوف‌برشرائطقرارداد وقبول تحویل گرفتن جنس بطورکلی ویکجابریال تعیین نمایند .

۴- برنده مزایده مسئول پرداخت عوارض گمرکی و سایرحقوق‌و مالیاتهای دولتی از جمله عوارض شهرداری خواهد بود .

۵- پیشنهاد دهندگان‌بایدمبلغ دویست‌هزارریال(۲۰۰٫۰۰۰ریال) بعنوان سپرده بصندوق شرکت در آبادان و یا تهران پرداخت نموده‌و قبض سپرده را ضمیمه پیشنهادنمایند .درصورتیکه برنده‌مزایده درظرف مدت ۱۵ روز ازتاریخ ابلاغ شرکت از امضاء قرارداد و انجام معامله خودداری کند سپرده‌اش بسود شرکت ضبط خواهد گردید و حق هیچگونه اعتراضی را ندارد .

سپرده بایستی بصورت وجه نقد یا تضمین بانکی بلاشرط باشد . به پیشنهادات مبهم ناخوانا - مشروط و فاقد قبض سپرده و پیشنهاداتیکه دیر تراز موعد مقرر واصل شود ترتیب اثر داده نخواهد شد .

۶- پیشنهادات بایستی در پاکتهای سربسته و ممهور گذارده‌شده و بنشانی رئیس اداره اجناس مازاد شرکت ملی نفت ایران در آبادان و یا اداره تدارکات بازرگانی شرکت ملی نفت ایران خیابان شاه‌تهران فرستاده شوند و روی آن جمله پیشنهاد خرید ماشین آلات کشاورزی قید شود .

پیشنهادات بایستی تاساعت ۱۲ ظهر روز سه شنبه اول آذرماه ۱۳۳۹ مطابق با ۲۲ نوامبر ۱۹۶۰ باداره اجناس مازاد در آبادان ویااداره تدارکات بازرگانی در تهران تسلیم و رسید دریافت شود .

۷- شرکت در ظرف ۲۱ روز پس از آخرین روز مدت دریافت پیشنهادات بدرخواستهای واصله رسیدگی و برنده مزایده را تعیین و ابلاغ مینماید .

۸- شرکت در قبول یا ردهریك و یا کلیه پیشنهادات واصله مختار است .

۹- سپرده نفر اول و دوم تاامضاء قرارداد نزد شرکت باقی میماند ولی سپرده سایرین پس از تعیین برنده مزایده مسترد خواهد شد .

شرکت ملی نفت ایران

آ-۲۷۸۷۶ ۲-۲

ترانسپولمین
TRANSPULMIN
HOMBURG
محصول همبورگ آلمان
بصورت: آمپول: پماد: شربت: شیاف
اندیشه

آ- ۲۹۷۹۲

ا- ۲۹۷۴۴

آل پاین
آمد بازار!
پرتقال
لیمو
گیلاس
لیموولایم
جینجرایل
میوه
کولا
پاین اپل
کرم سودا
شامپانی غیرالکلی
بنوش ولی آل پاین بنوش!
نوشابه غیرالکلی آل پاین
10 FLAVOURS
ALPINE Refresher
تلویزیون آگهی
در زیر تشتک های آل پاین هزاران گنج بزرگ نهفته است.
آ
ل
پ
ا
ی
ن
جمع آورندگان تشتک های آل پاین بترتیب حروف (آل پ ای ن) ده هزار ریال نازشصت میگیرند

تصمیمات وقطعنامه

بقیه ازصفحه چهاردهم

که آقای دکتر کاظمی این زحمت را بعهده گرفتند و در ضمن مذاکرات راجع بخلع‌سلاح‌نظریات بسیار بجائی مخصوصا راجع به تفتیش بین‌المللی خلع سلاح اظهار کردند .

بحران دموکراسی

موضوع دیگر که باز قطعنامه رویش صادر شده موضوع بحرانی است که از نظر دمکراسی در کشور های آسیائی پیش‌آمده‌است این بحرانها که‌از دو سال‌باینطرف بوده از اینکه وقایعی در بعضی کشور ها پیش آمد در سودان . در عراق . در پاکستان . بعد هم در ترکیه که منتهی شد به تعطیل مجلس اتحادیه بین‌المجالس باین مسئله خیلی علاقمند شد این پیش آمد ها در محافل پارلمانی ایجاد نگرانی کرده بود وباین‌فکرافتادند که باید تحقیق کرد و تفحص‌کرد که علت اینکه در این کشورهای آسیا و افریقا دمکراسی درست نضج نگرفته است و بحرانهای پارلمانی پیش آمده است چیست و چه تدابیری باید اتخاذ کرد که در واقع این نقیصه را رفع کرد از دوسال پیش مشغول مطالعات شدند و امسال در آتن که بودیم‌ماموریت داده شد بیك عده ای که در این باب باجلب نظر متخصصین علوم اجتماعی یك گزارشهائی تهیه‌بکنند و این گزارشها را در کنفرانس توکیو طرح کردند چندین گزارش طرح شد و نطقهای متعددی در کنفرانس توکیو ایراد شد راجع به علل‌نضج نگرفتن دمکراسی در کشورهای آسیائی .البته بیشترنظر بکشورهائی است که بعد از جنك تازه مستقل شده‌اند و البته یك قسمت‌هائی هم نظریات عمومی بود یعنی جنبه عمومی داشت و برای همه کشورهای آسیائی و افریقائی مورد توجه واقع شده‌دلائلی می‌آوردند منجمله اینکه این کشورها بعضی بواسطه علوخیال که داشتند یك مرتبه قانون اساسی که‌تنظیم کردند از مترقی‌ترین قوانین اساسی دنیا گرفتند در صورتیکه‌رشد سیاسی واجتماعیشان طوری نبوده است که بتوانند این قوانین اساسی را اجرا بکنند دیگر اینکه‌فرهنك‌این کشور ها هنوز ناقص است و فقر وبیسوادی و جهل زیاداست و باید سالهامبارزه کرد که این نقائص را رفع کرد تاهمانطور که در کشورهای مغرب زمین دمکراسی نضج گرفته است دراین کشورها هم نضج بگیرد از جمله نظریاتی که اظهار کردند که از لوازم‌دمکراسی اینست که‌احزاب سیاسی خیلی مجهز وخیلی کاملی بوجود بیاید که هنوز موجباتش در این کشورها فراهم نشده است و ایرادی که میگرفتند و نظریاتی‌که اظهار میکردند در تشکیل احزاب خلاصه این بود که میگفتند که احزاب بایستی از دستگاه اداری دولت جدا باشد ودر کشور های مترقی دستگاه اداری کشور یك دستگاه بی‌طرفی است و مستخدمین دولت نباید وارد احزاب بشوند دستگاه اداری‌باید کاملا بیطرف‌و دراختیار دولت وقت باشد و دولت مربوط‌بهرحزبی‌باشد‌آن‌دستگاه‌بتواند تعلیمات آن دستگاه را بیطرفانه اجرا کند ولی دراین کشورها‌دستگاه اداری دولت‌واجرائیه مخلوط شده این دستگاهها باید ازهم جدا بشوند تااینکه بتوانند احزاب‌بمعنای‌اروپائی بوجود بیایند و بعدهم یك ایراد مهمی که میگرفتد باین کشورها . (عرض کردم مقصود از این کشور ها بیشتر کشورهائی است که بعد از جنك مستقل شده‌اند)که این کشورها وضع اقتصادیشان درست نیست ودراین کشورها باید بافقر و جهل مبارزه کرد و باین مناسبت بیشتر تقاضا داشتند که کمکهای فنی ومالی باین کشورها زیاد بشود تابمرور موجبات نضج دمکراسی‌در این کشورها فراهم بشود و برای مبارزه برعلیه کمونیسم لازم‌است زیرا در یك کشوری که مبارزه برعلیه کمونیسم میکنند باید تشکیلات دموکراسی خیلی نیرومند وقوی باشد .

مسئله آخرمسئله مبارزه برعلیه استعمار و تصفیه استعمار بود که این‌مسئله بیشتر از طرف عربها پیشنهاد شد که این تبعیضات نژادی درافریقا باید ازبین برود وجنگهای مستعمراتی موقوف بشودوهرچه‌زودتر به‌آراء عمومی رجوع بکنند ومردم مقدرات خود را تعیین بکنند که البته این هم بصورت‌قطعنامه‌ای‌صادر شد و ضمنا بمناسبت قضیه کنگو در ضمن قطعامه تصریح شد که مردم کشورها خودداری کنند از مداخله‌درسرزمینهائی که‌تازه‌مستقل شده‌اند .

پیشگاه اعلیحضرت همایونی شاهنشاه محبوب ایران

با قلبی حاکی از شادی و شاه - دوستی این جان نثاران طایفه قزاق مهاجر شوروی مقیمان بندر شاه که در سال ۱۳۱۲ پناهنده بدولت شاهنشاهی شده تا همیشه در ظل توجهات‌ذات‌اقدس ملوکانه‌برخوردار باشیم الحمدلله دراثر عنایات خاص اعلیحضرت همایونی‌تمامی دررفاهیت و بدعاگوئی مشغول می باشیم و میلاد مسعود والاحضرت شاهزاده ولیعهد را تبریك عرض نموده از خداوند متعال‌بقاءو سلامتی‌شاهنشاه عظیم الشان و خاندان جلیل سلطنت پهلوی را خواهانیم ضمنا دو قطعه عکس‌جان نثاران از طایفه قزاقان‌از زن‌و مرد که بالغ بر ۵۰۰ نفر می‌باشند در مسجد بدعا گوئی ذات ملوکانه و ولایت عهد مراسم دعا- گوئی بر گذار نموده به پیوست تقدیم میداریم .

از طرف قزاقان مقیم بندر شاه و معتمدین قزاقها - ملاقرجه - ملا دوست علی - حاج یالقالبای - حاج قاخه بای -آی جاریق - قویلان - آل در

آگهی مزایده فروش اثاثیه اسقاط

شرکت واحد اتوبوسرانی عمومی تهران وحومه مقداری اثاثیه اسقاط و اشیاء نوبلا استفاده شرکت رابشرح پائین بطور مزایده کتبی بفروش میرساند.

۱-لوازمات اسقاط ماشین از قبیل آهنی ،چدنی ، آلمینیوم ، برنجی ، مسی ، قیچی ، فنر و غیره درحدود بیست‌تن

۲- لاستیك روئی باندازه‌های مختلف‌درحدود۲۰۰۰ دوهزار عدد

۳- لاستیك‌روئی سیمی باندازه‌های مختلف‌درحدود۵۰۰پانصد عدد.

۴-لاستیك توئی ونوار درحدود تعدادی

۵- بشکه خالی جای‌روغن ۲۰۰ لیتری‌در حدود ۵۰۰۰پنجهزار عدد.

۶-باطری -درحدود ۱۲۲۰ یکهزارودویست‌و بیست عدد.

۷- روغن سوخته‌در حدود ۲۲۰۰۰بیست‌و دوهزار لیتر

۸- آهن شیروانی باندازه‌های مختلف -مقداری

۹-چوب وتخته الوار باندازه‌های مختلف - مقداری

۱۰- اثاثیه نوبلااستفاده شرکت طبق صورت ونمونه موجود در اداره پارك مرکزی

پیشنهاد دهندگان میبایستی پیشنهادات خود راتاآخر وقت اداری روز ۳۹ر۸ر۲۵ برای هریك از اقلام بطور جداگانه باداره پارك مرکزی شرکت واحد واقع‌درخیابان دامپزشکی نرسیده به‌بیمارستان هزارتختخوابی تسلیم‌نمایندوضمنا۱۰٪قیمت‌پیشنهادی رابعنوان سپرده بحساب جاری شماره ۱۵۰۴۱ شرکت واحد دربانك ملی ایران شعبه فردوسی تحویل وقبض آنرا ضمیمه پیشنهادهای خودنمایند. پیشنهادات درتاریخ ۳۹ر۸ر۲۸ باحضورپیشنهاد دهندگان باز وقرائت خواهد شد.

شرکت واحد دررد و قبول هریك ازپیشنهادات مختار است وبه‌پیشنهادهای فاقد سپرده و مبهم‌ترتیب اثرداده نخواهد شد . سپرده نفراول‌و نفر دوم تا تصمیم کمیسیون مسترد نخواهد شد وشرکت پس از اخطار برنده مزایده بایستی بفاصله ده روز قیمت اثاثیه راپرداخت ودر حمل آن اقدام نماید.درصورت امتناع شرکت واحد سه‌درصد از سپرده رابابت کارشناس‌و هزینه نشرآگهی پرداخت وبقیه ودیعه بسود شرکت ضبط خواهد شد . دودرصددستمزد کارشناس ویك درصد هزینه نشر آگهی واحتمالا مالیات متعلقه بعهده برنده مزایده میباشد و برای اطلاع‌بیشتر به اداره پارك‌مرکزی شرکت واحد مراجعه وبرای بازدید اثاثیه به‌تعمیرگاه هاوتوقفگاه های‌شرکت واقع در تعمیرگاه شماره یك خیابان زرند سه‌راه آذری‌تعمیرگاه شماره ۲ میدان فوزیه‌اول خیابان مازندران .تعمیرگاه شماره ۳ خیابان امیریه جنب انبار قند وشکر تعمیرگاه شماره ۴ جاده مخصوص جنب پپسی‌کولا .تعمیرگاه شماره ۵نارمك بالا. وتوقفگاه نازی‌آباد انتهای جوادیه . توقفگاه نارمك پائین جاده تهران نو مراجعه‌نمایند.

شرکت واحداتوبوسرانی عمومی تهران وحومه ۱-۳ آ-۲۸۹۸۶

آگهی ابلاغ دادخواست

آقای رفیع حسینی وکیل دادگستری ساکن تهران لاله‌زار کوچه اتابك بوکالت از طرف آقایان سرهنك علیمحمد و سرهنك محمد و جهانگیر امیرسلیمانی و بانوان سرور و عذرا وجدانی ملقبه‌بفخری اعظم و رقیه ندیمی و فخرعالم‌وفخرالزمان امیرسلیمانی‌فرزندان مرحوم محمد ولی میرزا احتشام ساکنین تهران خیابان امیرآباد کوی خازنی شماره ۱۲ داد-خواستی بطرفیت آقایان هوشنك امیربختیار فرزند عزت‌اله و محمد و ایرج و دکتر علی و بانو عزیزخانم نوذری فرزندان ابراهیم و همچنین آقایان سلطانعلی بختیار فرزند حاج عباسقلی و شیخ محمدعیاش نجفی فرزند علی وعبدالحمید وامیر منصورو اله‌کرم و مجید و سعید و یحیی بختیار فرزندان غلامحسین وابوالفتح‌واردشیروبانوخدیجه‌بختیار فرزندان سالار مکرم بخواسته اعتراض برثبت قریه چمن-سلطان پلاك شماره ۴۱ اصلی باین توضیح «ششدانك قریه چمن سلطان با جمیع توابع ولواحق بموجب‌مصالحه نامه مورخ ۱۲ محرم ۱۳۱۶قمری از طرف مالك وقت مرحوم احتشام السلطنه بمرحوم محمدولی میرزا انتقال یافته که پس از فوت وی به‌عیالش بانو عصمت آفاق الدوله و ده نفر فرزندان ذکورواناثش منتقل و چون بانو عصمت آفاق‌الدوله مادر موکلین نیز فوت نموده سهم او بفرزندانش انتقال یافته و نیز آقای علینقی وجدانی احداز اولاد ذکور فوت وسهم او ببانو سرور وجدانی منتقل و طبق‌گواهی نامه محلی وراث مرحوم محمدولی میرزا وبانو عصمت آفاق‌الدوله خواهانها و آقای محمدرحیم‌احتشام پور و بانو معصومه احتشام پور بوده که موکلین مالك ۱۲سهم‌از۱۵ سهم‌آن میباشند)وخواندگان‌بدون مجوز قانونی تقاضای ثبت آنرا نموده‌که در مدت مقرر نسبت بتقاضای ثبت مشارالیهم‌معترض‌رسیدگی و صدور حکم را بابطال ثبت آنان‌خواستار شده و دلائل مثبته دعوی را۱- رونوشت مصالحه نامۀ مورخ ۱۲محرم ۱۳۱۰ قمری ۲- ورقه حکمی مورخ ۲۴ جمادی‌الاول ۱۳۲۹ قمری دائر به تنقید مصالحه نامۀ مرقوم ۳- پرونده های ثبتی ۴- گواهی نامه محلی براحراز وراثت موکلین خود معرفی وارزش خواسته‌راسیصدهزار ریال‌تعیین‌نموده-دادخواست بدفتر دادگاه بخش الیگودرز تسلیم و دادگاه مذکورقرار عدم صلاحیت باعتبار صلاحیت دادگاه شهرستان بروجرد بشمارۀ ۱۳۰-۲۵ر۱۱ر۳۸ صادر و پرونده‌رابدفتر دادگستری بروجرد ارسال و پس از وصول وثبت آن بشماره ۹۰ -۳۹ و صدور اخطار رفع‌نواقص‌وتکمیل آن در مدت مقرر وکیل خواهانها در پیرو دادخواست چنین توضیح داده (آقای امیرهوشنك‌امیر بختیار دو دانك مفروز از کل ششدانك قریه چمن سلطان بخش سه چاپلق وبربرودپلاك ۴۱ اصلی که‌عبارتست از مزرعه قرمچی حسن حافظ وایچلك‌و اوکنده و دالان دوشاب وقادرکندی شماره‌های فرعی۲۵و۴۵و۴۶ و۸و ۲ و۳ و۷ از شماره ۴۱ اصلی بخش سه‌چاپلق بانضمام‌دودانك‌مشاع‌ازششدانك باغ‌اربابی وقلعه وسکنه رعیتی و خرمنجا شمارۀ ۲۳ و۲۴ و۲۵ فرعی -ومورد ثبت آقایان محمدو ایرج و علی وبانوعزیز نوذری بالسویه نیم دانك مشاع از دو دانك مفروز از ششدانك قریه چمن سلطان که عبارتست‌از یکدانك و نیم مشاع ازششدانك مزارع‌رشه شماره ۱۵-۲ مزرعه کوهان شماره ۱۶-۳ مزرعه لاشماره۱۷-۴ مزرعه آقبلاق شماره ۲۱ ویکدانك‌وچهار شعیراز ۹۶ شعیر ششدانك مزرعه خلج شمارۀ ۱۷ ویکدانك‌ونیم از مزرعه هل‌موش و طالب درسی‌شماره۲۷ فرعی ومورد ثبت آقای سلطانعلی بختیار نیمدانك مشاع‌ازدودانك مفروز از ششدانك قریه چمن سلطان که عبارتست از ۵ر۱ دانك مشاع از ششدانك مزرعه‌رشه شماره ۱۵ ومزرعه‌لاشماره ۱۷ و مزرعه آقبلاق شماره ۲۱ ومزرعه کوهان شماره ۱۶ ومزرعه هل‌موش‌وطالب درس شماره ۲۷ ویکدانك وچهارشعیر ازمزرعه خلج شماره ۱۸ ونیمدانك مشاع‌ازششدانك یکقطعه‌باغ‌محصور شماره ۲۳ ونیمدانك قلعه ومحل سکنی خرمنجا شماره ۲۵ فرعی -ومورد تقاضای ثبت آقایان شیخ‌محمد عیاش نجفی یکدانك مشاع ازششدانك مزرعه خلج شماره ۱۸ فرعی و عبدالحمید بختیار ۵ سهم‌امیر منصور بختیار ۵ر۱ سهم‌اله کرم‌بختیاریکسهم و مجیدبختیار یکسهم و سعید بختیار یکسهم یحیی بختیار یکسهم و ابوالفتح واردشیر بختیار وبانو خدیجه کمافرض‌اله نسبت بیك سهم و نیم‌مشاع ازدوازده سهم یك دانك مشاع ازدودانك مفروز از ششدانك قریه چمن سلطان پلاك ۴۱ اصلی بخش‌سه چاپلق و بربرود(مفروزه‌دودانك مزبور عبارتست ازسه دانك مشاع‌ازششدانك مزرعه رشه شماره ۱۵ وسه‌دانك مشاع از ششدانك مزرعه آقبلاق‌شماره ۲۱ وسه دانك مشاع ازششدانك مزرعه لاشماره ۱۷ فرعی و سه دانك مشاع ازششدانك‌مزرعه کوهان‌شماره ۱۶وسه دانك مشاع ازششدانك‌مزرعه هل‌موش‌وطالب‌درسی شماره ۲۷ وسه دانك مشاع ازششدانك‌مزرعه خلج شماره ۱۸ ودودانك مشاع از ششدانك و نیم‌شماره ۷ و یکدانك مشاع ازششدانك باغ محصور شماره ۲۳ و یکدانك مشاع ازششدانك قلعه‌اربابی‌شماره ۳۴ و یکدانك مشاع ازششدانك جای خرمن ومحل سکنی شماره ۲۵ فرعی از ۴۱ اصلی تقاضای ثبت نموده که بشرح دادخواست ابطال آنراخواستار واز لحاظ عدم تعیین جایگاه خواندگان ابلاغ‌دادخواست‌واوسیله جرائد تقاضا نموده -لذا حسب‌التقاضای مشارالیه واینکه بردفتر دادگاه هم جایگاه نامبردگان‌غیر معلوم بود و طبق دستور دادگاه شهرستان بروجرد و بتجویز ماده ۱۰۰ قانون آئین دادرسی‌مدنی مفاد دادخواست بشرح فوق سه نوبت متوالی درروزنامه های رسمی کشور شاهنشاهی و اطلاعات‌جهت اطلاع خوانندگان منتشر میشودکه هرگونه‌اظهار ودفاعی دارند از تاریخ نشر اولین آگهی ظرف سه‌ماه بدادگاه شهرستان بروجرد تقدیم نمایند والا پس از سپری شدن مدت مقرر دادگاه طبق مقررات‌رسیدگی و اتخاذ تصمیم خواهد نمود و چنانچه بعدا نیازی بانتشار آگهی باشد یکنوبت و مدت آن ده روزخواهد بود .

مدیر دفتر دادگستری بروجرد - فرزانه

آ-۲۹۶۲۶ ۱-۳

از امشب در سینما های

پلازا - همای

شاهکار بزرك و مهیج قهرمانی سال - داستان پر ماجرا و اضطراب آور از جدال باسرخ پوستان قبیله خونخوار آپاش

تازا - پسر کوچیز

وایداسکرین - رنگی - دوبله بفارسی

باشتراك : راك هودسن - باربارا راش

بکارگردانی رژیسور نابغه : دوگلاس سیرك

آگهی دعوت
صاحبان سهام

مجمع‌عمومی فوق‌العاده صاحبان‌سهام شرکت سهامی‌برق‌خمسه روزسه‌شنبه مورخ بیست‌وچهارم‌آبان ماه ۱۳۳۹ چهار بعد از ظهر در دفتر شرکت (محل کارخانه) تشکیل خواهد شد از عموم آقایان محترم سهامداران تقاضا میشود بارعایت مفاد اساسنامه در وقت مقرر حضور بهمرسانیده و یا نماینده قانونی خو دراً قبلا معرفی فرمایند .

دستور جلسه

۱- تعیین هیئت مدیره وبازرسان شرکت .

۲- تعیین خط مشی آتیه شرکت

شرکت سهامی برق خمسه

آ-۲۹۷۸۲

قابل توجه داروخانه‌ها

رماژن

مرد رنجیش

تهران ناصرخسرو سرای نوبل

دارویی اخوان

۱-۷ آ-۲۶۰۲۳

فروش مزایده کارخانه کنسر و ماهی بندرعباس

وزارت صنایع و معادن کارخانه کنسروماهی بندر عباس را باکلیه اراضی متصرفی طبق اسناد مالکیت موجود باماشین آلات-ساختمانها-ابزار ویدکیها - تجهیزات ووسائل و لوازم‌اداری طبق صورت اموال ودفاتر کارخانه (باستثنای وجوه نقد و موجودی - مواد اولیه - محصول ساخته شده ودر جریان ساخت) باکلیه حقوق قانونی آن از طریق مزایده باشرائط زیربفروش می‌رساند :

۱- مزایده مربوط بتمام کارخانه‌ومجموع قسمت‌های فوق‌الذکر بوده و برنده مزایده کسی است که بالاترین قیمتهارا پیشنهاد نماید .

۲- حداقل شرائط بصورت ۲۰ در صدنقد و بقیه باقساط مساوی سالیانه ازتاریخ‌تحویل تا۷سال خواهد بود .

۳- پیشنهاددهندگان باید مبلغ یك‌میلیون(۱۰۰۰۰۰۰) ریال سپرده بحساب شماره ۱۵۴۴ شعبه فردوسی بانك ملی ایران بنام وجوه‌حاصله‌از فروش کارخانجات تودیع و رسید آن را ضمیمه پیشنهاد لاك ومهر شده نموده و باذکرعبارت (مربوط بمزایده کارخانه کنسرو بندرعباس) روی پاکت تاآخر وقت اداری روز سه شنبه‌اول آذرماه ۱۳۳۹ بدبیرخانه سازمان‌مرکزی‌شرکت های صنعتی و معدنی وزارت صنایع ومعادن‌تسلیم‌نمایند . بهرگونه پیشنهاد -نامه و تلگراف که بعد از ساعت فوق برسد ترتیب اثر داده‌نخواهد شد .

۴- پیشنهادات درساعت ۱۱ صبح روزچهارشنبه دوم آذرماه ۳۹ در تهران وزارت صنایع و معادن باز و قرائت خواهد شد . حضورپیشنهاددهندگان در جلسه مزایده آزاد است .

۵- پیشنهاددهنده باید نام و نشانی‌صحیح‌خود و مبلغ پیشنهادی را منجرا در پیشنهاد ارسالی قید و تصریح نماید .به‌پیشنهادات فاقد . سپرده‌ویاپیشنهاداتی که چك ضمیمه داشته باشد و همچنین، به‌پیشنهادات مشروط و مخدوش وغیرصریح یاخلاف شرائط‌اعلان‌ترتیب‌اثرداده‌نخواهدشد

۶-کلیه هزینه‌های‌مربوطه‌از قبیل مخارج‌دفترخانه و مالیات معامله و عوارض و غیره بعهده خریدار است .

۷- هرگاه برنده مزایده از تاریخ‌ابلاغ‌وزارت صنایع و معادن بمدت یکماه از انجام معامله و پرداخت پیش قسط خودداری نمایدسپرده او بنفع وزارت صنایع و معادن ضبط خواهد شد .

۸- کارخانه تااتمام پرداخت کلیه اقساط موضوع ماده ۲ در وثیقه وزارت صنایع و معادن خواهد بود .

۹-موجودی مواد اولیه - محصول تمام شده‌و محصول در جریان ساخت که طبق این اعلان از فروش مستثنی شده‌است درموقع تحویل کارخانه بقیمت روز بازار ارزیابی شده و بهای آن باتوافق طرفین از خریدار دریافت‌خواهدشد.

۱۰-علاقمندان میتوانند همه روزه درساعات‌اداری عین دارائیهای کارخانه را درمحل‌ملاحظه نمایند و اسناد مزایده را از امور فروش‌کارخانجات وزارت صنایع و معادن دریافت دارند .

۱۱-شرکت درمزایده و تسلیم پیشنهادبمنزله قبول شرائط و طرح قرارداد معامله که جزو اسناد مزایده است می‌باشد و بنابراین‌پیشنهاددهنده باید اسناد مزایده را ضمن تسلیم پیشنهاد امضاء و به‌وزارت صنایع و معادن‌تسلیم کند

۱۲- وزارت صنایع و معادن در رد یاقبول‌هریك یاکلیه پیشنهادات مختاراست .

وزارت صنایع‌و معادن

آ-۲۷۹۴۶ ۱-۴ آ-۲۵۸۶۰

کارگران شاهدوست بندر معشور اتومبیل شاهنشاه را بوسیدند

اتومبیل شاهنشاه ازبندر معشور بجزیرهٔ خارك حمل شد

خبرنگار ما در بندر معشور گزارش میدهد پریروز اتومبیل مخصوص شاهنشاه که‌قرار است روز سه شنبه همین هفته‌برای گشایش‌تاسیسات‌نفتی بجزیره خارك‌تشریف فرما شوند بوسیله یك فروند بارکش دریائی‌از اسکله مجیدیه بندر معشوربجزیره خارك حمل شدتاهنگام ورود شاهنشاه بجزیره خارك مورد استفاده معظم‌له قرار گیرد هنگام حرکت بارکش حامل اتوموبیل مخصوص شاهنشاه کارگران اسکله نسبت بشاهنشاه ابراز احساسات میکردند و فریادهای‌زنده بادشاهنشاه در فضای اسکله طنین افکنده بود و عده‌ای از کارگران شاهدوست و میهن پرست از فرط شورو هیجان اتومبیل شاهنشاه راکه«آستین» مشکی رنك بود میبوسیدند خبرنگار مادر گزارش خوداضافه میکند ضمنا تعداد زیادی اتومبیل برای سواری ملتزمین رکاب اعلیحضرت همایونی بوسیله‌بارکشهای‌شرکت نفت بجزیره خارك فرستاده شد و دونفر از مامورین راهنمائی شرکت نفت نیز بآن جزیره‌اعزام گردیدند .

بشکرانه تولد ولیعهد ایران کارگران‌شیلات پذیرائی‌شدند

خبرنگار مادر بندر پهلوی گزارش میدهد چند شب قبل بشکرانه ولادت مسعود ولیعهد ایران از طرف‌شرکت شیلات بندر پهلوی کلیه کارگران شیلات پذیرائی شدند و کارگران شام را باهم صرف کردند .

قبل از صرف شام برنامه های هنری جالبی بوسیله کارگران اجرا شد و مورد توجه قرارگرفت خبرنگار ما در گزارش خود اضافه میکند از طرف سازمان نیروی مقاومت ملی بندر پهلوی نیز بهمین مناسبت مراسمی برگزار گردید و مدعوین با چای و شیرینی پذیرائی شدند .

تاسیس شرکت تعاونی

طبق گزارش خبرنگار مادرنائین چندی پیش رئیس بانك کشاورزی بقریه نیستانك واقع در ۳۶ کیلو متری نائین عزیمت کرد ودر ضمن تماس بااهالی آنجا اقدام به‌تشکیل یك شرکت‌تعاونی روستائی نمود. این دومین شرکت تعاونی است که ازبدوورودرئیس فعلی‌بانك کشاورزی درده‌ها تاسیس میشود. اهالی از اقدامات مفید ایشان رضایت دارند.

خبرنگار آمریکائی درشهر شعر وگل

خبرنگار مادر شیراز گزارش میدهد چندروز قبل آقای «دنی‌هی» خبرنگار روزنامه واشنگتن پست امریکا باتفاق همسر خود به شیراز وارد شدند و پس‌از بازدید آثار باستانی تخت جمشید و ملاقات باآقایان استاندار و رئیس تبلیغات شیراز بطهران مراجعت کردند.

حریق جنگل مرزن‌آباد خاموش شد

در شماره گذشته اطلاع داده‌شد که روز پنجشنبه قسمتی از جنگل کیکوه مرزان آباد بعلت نامعلومی طعمه حریق گردید و هنوز سربازان پادگان نظامی و مامورین جنگلبانی این منطقه موفق باطفاء حریق نشده‌اند اینك خبرنگار ما در مرزان آباد طی گزارش دیگری‌اطلاع میدهد که روز گذشته حریق جنگل‌کیکوه براثر فعالیت سربازان پادگان مرزان آباد و مامورین جنگلبانی و ریزش باران پس از سه شبانه روز خاموش شد دراین حریق‌درحدود ۸هکتار از جنگل کیکوه بکلی سوخته‌است .

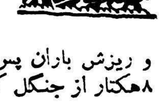

تصادف درفلکه ...

خبرنگار مادر کرمان مینویسد چند روز قبل فولکس واگنی به رانندگی محمد علی یاسائی هنگام عبور از فلکه رضاشاه کبیر کرمان بااتومبیل پابدا برانندگی محمد کوچی تصادف کرد و درنتیجه راننده فولکس واگن بسختی مجروح شد .

در عکس بالا اتومبیل پابدا پس‌از تصادف دیده میشود .

انتصابات در شهرستانها

قصر شیرین ـ آقای لطف‌اله احمدی ـرئیس اداره پست و تلگراف
رودبار ـ آقای ستوان یکم مه‌پور فرمانده گروهان ژاندارمری
ساوه ـ آقای محمد رونقی‌ـرئیس دبیرستان محمد رضا شاه پهلوی
سبزوار ـ آقای سرگرد محمد حسین عدمی ـ فرمانده گروهان ژاندارمری
فردوس ـ آقای آذریون ـمعاون اداره انحصارات ـ آقای عطائی رئیس اداره دارائی سرایان ـآقای جواهری ـ رئیس شعبه درآمد دارائی .

افتتاح دبستان

خبرنگارما در نصوانده گزارش میدهد چندروز قبل دبستان دخترانه‌ای درقصبهٔ«ماسال» ازتوابع‌رضوانده‌افتتاح شد ریاست این دبستان بعهدهٔ خانم توران چای بیجاری آموزگار سابق دبیرستان ساساندخت‌رضوانده واگذار گردیده است .

حمل موتور جدید برق

خبرنگارما در کاشمر مینویسد چندروز قبل یکدستگاه موتور جدید برق که‌از طرف شرکت‌برق کاشمر خریداری شده است باین شهر حمل گردید .

بانصب موتور مزبور نیروی برق کلیه نقاط کاشمر بنحو مطلوبی‌تامین خواهد شد .

رهبر خودرا طرد کردند!؟

«فاطی» بوسیله عده‌ای جوان ولگرد اغفال شده است

گدایان آبادان

خبرنگار مادرآبادان مینویسد چند روز قبل در محل مخصوص‌اجتماع گدایان آبادان که جنب‌اداره آتش نشانی شرکت نفت قرار دارد چشمم ببیك اعلامیه دیواری خورد که در آن نوشته شده بود :«فاطی» رهبر جمعیت گدایان آبادان از سمت رهبری طرد کردیم واو دیگر دراین‌جمعیت هیچگونه سمتی ندارد.

رئیس جدید ما احمد است که جوانی ناقص الاعضاء ولی‌فعال میباشد. خبرنگار ما اضافه میکند فاطی رهبر سابق گدایان آبادان که سه سال این سمت رابعهده داشت اینك از شنیدن خبرطردخود فوق العاده ناراحت است وبقرار اطلاع ازدست جوانانی که ویرا اغفال کرده‌اند بکلانتری شکایت نموده‌است و از طرف‌آقای رفیع جاه دادستان آبادان نیز دستور دستگیری جوانان ولگرد وفریبکار صادر شده است.

یکی از گدایان گفت . شنیده‌ایم فاطی درنظر دارد که باین زودی‌ها شوهری اختیار کند ولی هنوزرهبر مطرود ماشوهر دلخواه خودرا پیدا نکرده است ؟

رقق وفتق امور است !؟

از نگهبان جمعیت که گدای جوانی بنام علی بود سراغ فاطی را گرفتم واو درجوابم گفت:ما فاطی راکه از طرف عده‌ای جوان ولگرد اغفال شده ومایه ننك جمعیت ـ گدایان شده بود از سمت رهبری طرد کردیم واو دیگر دراین‌جمعیت هیچگونه سمتی ندارد.

رئیس جدید ما احمد است که جوانی ناقص الاعضاء ولی‌فعال میباشد. خبرنگار ما اضافه میکند فاطی رهبر سابق گدایان آبادان که سه

«فاطی» از شنیدن خبر طرد خود غمگین است !؟

احمد رئیس جدید گدایان

هیچگونه سمتی در جمعیت ماندارد وتااطلاع ثانوی «احمد» بریاست جمعیت انتخاب گردیده است !؟

از خواندن این اعلامیه بی‌اختیار خنده‌ام گرفت چون من از مدتها پیش فاطی را میشناختم و میدانستم که اوریاست جمعیت گدایان آبادان را به عهده دارد.

بهمین جهت بلافاصله برای کسب اطلاعاتی دربارهٔ این جریان‌به‌محل جمعیت گدایان رفتم ودر آنجا احمد رئیس جدیدرا دیدم که‌مشغول

از : فریدونی خبرنگار بیجار

مشکل دیگری اضافه شد

چندی پیش در همین ستون نوشتیم که تلفن کاریر بیجار اطاق ویا باصطلاح «کابین» جداگانه ای برای مکالمات تلفنی ندارد و روی این اصول هیچکس نمیتواند باطرف خود آنطور که‌دلش میخواهد صحبت‌کند زیرا اطاق انتظار با قسمت مکالمه چندان فاصله‌ای ندارد و این موضوع باعث ناراحتی مراجعین شده‌است ما این چند کلمه را نوشتیم واز مسئولین امور تقاضا کردیم برای تفکیك قسمت مکالمات بااطاق انتظار چاره‌ای بیاندیشندولی‌متاسفانه نه تنها باین تقاضا پاسخ مثبتی ندادند بلکه مشکل دیگری بر مشکلات اهالی افزوده شد باین معنی که ساعات مکالمه تلفنی باتهران که‌قبلا ازساعت ده صبح تا یك بعداز ظهر بود بساعت یك تاسه بعد از ظهر که ادارات و تجارتخانه ها تعطیل است تبدیل گردید و دیگر هیچکس نمیتواند بوسیله تلفن کاریر مشغل‌خودرا برطرف کند از طرف دیگر تغییر ساعت مکالمه موجب رکودکارهای بازرگانان این شهرستان شده‌است و اگر این وضع همچنان ادامه یابد احتمال میرود که امور بازرگانی بیجار بکلی مختل گردد حالا اهالی بیجار میگویند: ما از خیر تفکیك قسمت مکالمات و اطاق انتظار گذشتیم ولی شمارا بخدا بیائید و ساعت مکالمه تلفنی را مانند سابق ازساعت ده صبح تایك بعد از ظهر دائرکنید تامردم بتوانند بوسیله تلفن کاریر مشکلات خودرا مرتفع نمایند .

وزیر دادگستری درنیشابور

طبق گزارش خبرنگار مادر نیشابور دوروز قبل آقای دکترهدایتی وزیردادگستری باتفاق آقای فقیه‌زاده‌رئیس دادگستری‌خراسان‌به‌نیشابور وارد شدند واز طرف آقای فرماندار روسای ادارات دولتی و محترمین ومعاریف شهر مورد استقبال قرار گرفتند.

آقایان وزیردادگستری ورئیس دادگستری خراسان‌پس‌ازبازدید اداره دادگستری نیشابور بمشهد مراجعت کردند.

بشکرانه سلامت علیاحضرت ملکه وولیعهدایران مستمندان شهرستانها اطعام‌شدند

از طرف فرماندهٔ لشکر کرمانشاه هزارنفر مستمند اطعام شدند

ملکه فرح پهلوی بیمارستان بنگاه حمایت مادران را ترك فرموده‌اند در کلیه شهرستانها مراسم‌ومجالس‌دعا برای سلامتی علیاحضرت ملکه و ولیعهد ایران برگزار شده و مردم این موهبت بزرك راکه نصیب‌ملت ایران‌شده است بدرگاه پروردگار شکرگزاری کردند وبهمین‌مناسبت از طرف جمعیت شیروخورشیدسرخ وسایر موسسات خیریه ، ادارات دولتی و بنگاههای ملی و اهالی شاهدوست شهرستانها کلیه مستمندان اطعام‌شده‌اند،این مراسم درکلیه شهرستانها از جمله‌شهرهای کرمانشاه ، بندرعباس ،سنندج مراغه،خاش ،کرمان،ساوه، فریمان لاهیجان ، بندر پهلوی ، گناباد ، اهواز ، آستارا ، چالوس ،سیاهکل گرگان ، تبریز ، رشت ، مشهد ، اردبیل ورضائیه ورودسر انجام‌شده است.

ایلام لوله‌کشی می‌شود

اولین‌کلنك ایجادلوله‌کشی بزمین‌زده‌شد

برای تامین آب آشامیدنی سالم

خبرنگار ما در ایلام‌گزارش میدهد چندروز قبل اولین کلنك ایجاد لوله‌کشی آب شهرستان ایلام طی‌مراسمی بوسیله آقای سرهنك کیهان فرماندار این شهرستان بزمین زده شد .

دراین‌مراسم روسای ادارات‌دولتی ، محترمین و معاریف و سران عشایر حضور داشتند ابتدا آقای زنگنه شهردار ایلام‌ضمن گزارش وضع لوله کشی آب این شهرستان اظهار داشت :سه ماه قبل قرار داد لوله‌کشی آب ایلام بین سازمان برنامه وشهرداری امضاء شد هزینه لوله کشی آب این شهرستان در حدود ۸ میلیون ریال میباشد که سازمان برنامه بلاعوض خواهد پرداخت پس ازپایان‌گزارش آقای شهردار آقای فرماندار اولین کلنك‌ایجاد لوله کشی آب را درمیان ابراز احساسات شدید اهالی وعشایر نسبت بشاهنشاه بزمین زدو کارگران‌مربوطه کارخودرا شروع کردند .

ورود کارشناس

خبرنگار مادر شاه‌آباد غرب مینویسد چندروز قبل آقای دکتر «مارتن» کارشناس آفات نباتی وزارت کشاورزی‌بشاه‌آباد غرب وارد شد و درباره مبارزه باآفت سن دراین شهرستان اقداماتی به عمل آورد کشاورزان شاه آباد غرب وقراء تابعه از این اقدام مفیداظهار خشنودی میکنند.

رسیدگی بوضع اداره ثبت

خبرنگار مادر قصر شیرین می نویسد چندروز قبل آقایان بنی ـ حضری‌بازرس‌عالی‌وزارت‌دادگستری وکمال‌الدین وزیری بازرس عالی ثبت کل برای رسیدگی به وضع اداره ثبت اسناد قصر شیرین باین شهر وارد شدند وپس‌از رسیدگی دقیق بصوب ایلام عزیمت کردند.

دبیر فیزیك میخواهند

خبرنگارما در شهسوار مینویسد دبیرستانهای شهسوار دبیر فیزیك ندارندو دانش‌آموزان‌ازاین لحاظ‌سخت ناراحت می‌باشند اولیای دانش‌آموزان از مسئولین امور تقاضا دارند یکنفر دبیر فیزیك بشهرستان شهسوار اعزام گردد .

سرما درخلخال شروع شد

بنا بگزارش خبرنگار ما در خلخال هر سال با شروع فصل پائیز ازطرف اداره‌جنگلبانی دستوری صادرمیشد که بموجب‌آن مردم‌میتوانستند از درختان خشك و پوسیده جنگلها برای تامین سوخت منازل خود استفاده نمایند .

متاسفانه امسال چنین دستوری صادر نگردیده و چون فصل سرما در خلخال که یك منطقه کوهستانی است آغاز شده . اهالی از لحاظ سوخت در مضیقه شدیدی قرار گرفته‌اند و تقاضا دارند از طرف مقامات مسئول نسبت باین موضوع توجهی مبذول گردد و ترتیبی داده شود تا مانند سال های گذشته سوخت زمستانی آنان تامین گردد .

ورود مهندس فنی

خبرنگار مادر ساوه اطلاع می‌دهد چندروز قبل آقای ساطری مهندس فنی اداره امور شهرداری‌ها برای بازدید یکی از چاههای عمیق ساوه باین شهر وارد شد آقای ساطری برای رفع‌اختلاف شهرداری وپیمانکار حفر چاههای عمیق آب نیز اقدام خواهد کرد.

امید موفقیت

خبرنگار مادر سبزوار مینویسد تیم کشتی سبزوار نیز درمسابقات کشتی قهرمانی خراسان شرکت دارد وبرای کشتی گیران این شهرستان امید موفقیت های زیادی میرود. ضمنا افراد این تیم قبلاز عزیمت برضد بیماری وبا مایه‌کوبی شده‌اند.

سارقی‌که بگلدان علاقه دارد !؟

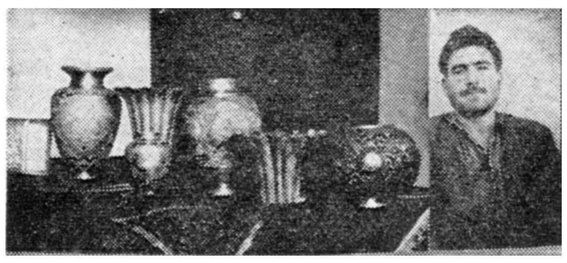

خبرنگار ما در زنجان مینویسد چند روز قبل شخصی بنام رضا سلیمی یکی‌از سارقین باسابقه زنجان بوسیله مامورین آگاهی شهربانی این شهرستان دستگیر شد .

سارق در بازجوئی به ۸فقره سرقت اعتراف کرد و اموال مسروقه راکه اکثرا گلدان نقره و طلا آلات بود در اختیار مامورین گذاشت در عکس بالا سارق باسابقه در کنار گلدانهای مسروقه دیده‌میشود .

دوندگان باشگاههای مشهد مسابقه دادند

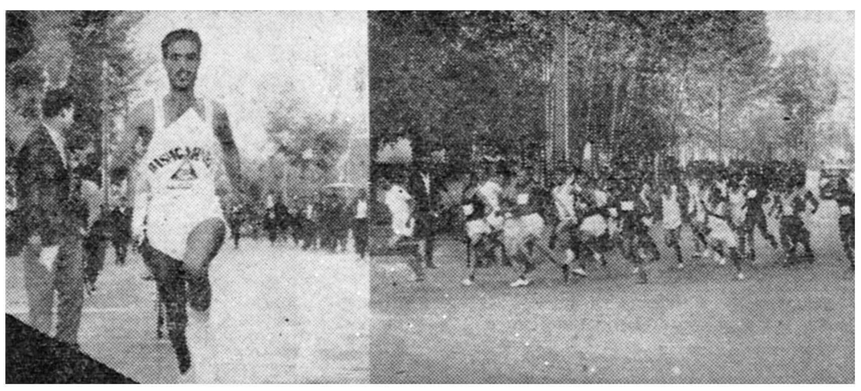

خبرنگار مادر مشهد مینویسد چندروز قبل‌مسابقه دوصحرانوردی باشگاههای ورزشی مشهد زیرنظر هیئت دوومیدانی خراسان در مسیرخیابان بهار انجام گردید.

دراین مسابقه آقایان جلائی از باشگاه شرکت‌نفت اول ـبلالی ازباشگاه تاج دوم و ترشیزی از باشگاه سرباز سوم شدند ولی‌در مجموع امتیازات‌باشگاه تاج رتبه اول را احراز کرد . در عکس‌بالا دوصحنه از مسابقه دوصحرانوردی دیده میشود.

نیازمندیها و آگهی‌های کوچک

استخدام میشود

استخدام میشود .

یك بانوی ماشین‌نویس درجه یك فارسی ولاتین که از عهده تند نویسی نیز بخوبی برآید استخدام میشود .داوطلبان ازساعت ۵ بعدازظهر ببعد به سازمان تبلیغاتی آوازه - خیابان فردوسی - پاساژ ۳۶ مراجعه کنند .
۱-۳ آ-۲۹۴۲۲

یك نفر مدیست که در طراحی دوخت و برش لباسهای بچه‌گانه تخصص داشته باشد استخدام میشود اجدین شرایط به تلفن شماره ۸۴۵۳۹ مراجعه فرمایند .
۱-۳ آ-۲۶۳۷۳

استخدام میشود
شرکت کمند به اشخاص زیر
الف- یك نفر صندوقدار
ب- چند نفر فروشنده سیار که حداقل دارای معلومات سیکل اول باشند .
ج- چند نفر راننده که حداقل گواهینامه درجه ۲ همگانی رانندگی داشته باشند .
احتیاج دارد .برای اطلاع ازشرائط استخدام به قسمت اداری شرکت واقع درشاه‌آباد - روبروی سینما سعدی مراجعه نمائید تلفن ۴۷۵۷۳
۱-۳ آ-۲۹۶۶۴

یك بانوی ماشین نویس
که ضمنا بتواند امور بایگانی و مکالمات تلفنی شرکت را انجام دهد وحداقل دارای گواهی نامه سوم متوسطه باشد تمام روز از ساعت ۸ صبح تا ۱ بعد از ظهر و از ساعت ۴٫۵ تا ۸٫۵ بعداز ظهر استخدام میشود کسانی که دارای دیپلم و با سابقه کار باشند حق تقدم خواهند داشت . داوطلبان بادر دست داشتن مدارك تحصیلی برای تکمیل پرسشنامه تا آخروقت روز سه شنبه به خیابان شاهرضا روبروی بیمارستان زنان کوچه نوبخت پلاك ۱۰ تلفن ۳۰۲۹۵۰ مراجعه فرمایند .
آ-۲۶۴۲۵

دانشکده کشاورزی دانشگاه
تهران دوتن دانشیار برای زبان های فرانسه و انگلیسی که آشنائی باصطلاحات کشاورزی داشته باشند از طریق مسابقه انتخاب و استخدام مینماید داوطلبان میتوانند ازتاریخ نشر این آگهی تا سی روز با در دست داشتن اصل مدارك خود در کرج بدفتر دانشکده کشاورزی مراجعه نمایند .
آ-۲۹۶۹۲

استخدام میشود
مغازه پیرایش بیك نفر بانو خیاط که اطلاعات کافی درامور خیاطی داشته باشد احتیاج دارد . داوطلبین به مغازه پیرایش مراجعه فرمایند
مغازه پیرایش لاله‌زار
۱-۲ آ-۲۹۷۹۰

سازمان ثلاث
بجند نفر جوان فعال باسواد با داشتن دوچرخه برای توزیع لوردوبیر نیازمنداست بعد از ظهر ها بخیابان نواب چهارراه خاکباز کوچه نجاتی شماره ۸ مراجعه نمایند .
آ-۲۶۴۳۱

یکنفر مهندس برق که در قسمت شبکه برق اطلاعات کافی داشته باشد استخدام میشود واجدین شرایط به شرکت برق فروزان خیابان سلسبیل جنب سینمای کارون تلفن ۴۱۱۱۷ و ۶۸۳۳۲ و ۶۸۳۳۹ مراجعه فرمایند .
۱-۳ آ-۲۶۴۰۹

بچند نفر حسابدار نیازمندیم
داوطلبین بخیابان بوذرجمهری - سرای حافظ - اطاق شماره ۲۰۹ مراجعه نمایند .
۱-۲ آ-۲۶۴۳۲

شش نفر کارگر حلبی سازاستاد کار مورد احتیاج است بکارخانه جنرال مکانیك جاده قدیم کرج کیلومتر ۵ مراجعه نمائید .
آ-۲۹۸۴۶ ۱-۲

بیك نفر مهندس ساختمان و یك نفر آرشیتکت که ازدانشگاههای امریکا و انگلستان فارغ التحصیل باشند برای نصف یا تمام روز باحقوق مکفی نیازمندیم تلفن ۶۹۴۹۵
آ-۲۹۷۵۶

تعدادی دست فروش برای فروش
اسباب بازی بچه‌گانه مورد احتیاج است چنانچه خرد سال باشند حق تقدم خواهند داشت داوطلبان روز سه شنبه (فردا) به موسسه گردونه خیابان پشت شهرداری پاساژ افراشته طبقه دوم مراجعه نمایند .
آ-۲۲۹۷۵۸

بفروش میرسد

یکدستگاه عمارت نوساز
دوطبقه مشتمل بردودستگاه مجزا هر یکی دارای سه‌اطاق باتمام لوازم واقع درخیابان شمیران کوچه ۸متری پائین سینما مولن‌روژ بفروش میرسد طالبین بخیابان شمیران چهار راه حقوقی بازرگانی نخجوان یا تلفن ۳۷۲۷۸ مراجعه فرمایند .
۱-۳ آ-۲۶۱۲۳

خانه فروشی درشمال‌شهر
یکهزار متر با تهویه مطبوع
بابنای دوطبقه لوکس قیمت نصف نقد بقیه ملك لاله‌زار ۳۹۷۸۴
بنگاه کوشان
۱-۲ آ-۲۹۷۰۲

خانه‌فروشی
محل سابق حزب مردم
باشرایط سهل
بمساحت هشتصد متر بابنای چهار طبقه شانزده اطاق درصبای شمالی مقابل دیوار باغ سفارت افغانستان دراختیار داریم لاله‌زار ۳۹۷۸۴
بنگاه کوشان
۱- ۲ آ-۲۹۷۰۸

زمین فروشی درشمیران
متری شصت تومان قطعات کوچك ۲۵۰ متری شرق سلطنت‌آباد دراختیار داریم .
لاله‌زار ۳۹۷۸۴ بنگاه کوشان
۱-۱۵ آ-۲۹۷۱۰

خانه‌فروشی درقلهك
برخیابان اصلی تهران وتجریش سه‌طبقه دوازده اطاق نصف‌قیمت نقد بقیه ملك .
لاله‌زار ۳۹۷۸۴ بنگاه کوشان
۱-۲ آ-۲۹۷۰۴

خانه فروشی یارهنی
خانه نوساز بمساحت ۲۰۰ متر واقع درخیابان ری کوچه باغ آصف دارای ۷ اطاق بابرق و تلفن و لوله کشی آب بنقد واقساط واگذار می شود . بتلفن ۵۸۴۷۲ همان خانه بعد از ظهرها مراجعه فرمایند .
آ-۲۶۴۱۳

مژده بخریداران
پنج دستگاه عمارت نوساز واقع در خیابان نواب شمال کوچه ۸ متری که بانظر مهندس ساخته شده باکلیه لوازم وبرق آب لوله‌کشی نقدواقساط بفروش میرسد قیمت ۱۲۰ هزارتومان نصف‌نقدو نصف‌اقساط دوساله طالبین به‌نشانی کمرك خیابان شیروخورشید بنگاه میرزا بیگی و تلفن ۲۱۱۸۶ مراجعه فرمایند .
۱-۲ آ-۲۶۵۰۵

یك شماره تلفن ۴ بفروش میرسد طالبین باشماره ۶۰۶۷۱ مذاکره کنند .
۱-۳ آ-۲۹۶۹۶

فروش لوازم خانه

نظر بمسافرت لوازم خانه از هر قبیل بفرو ش‌میرسد طالبین بتلفون ۸۴۲۳۳ یانشانی ذیل مراجعه فرمایند نرسیده بباغ‌فردوس‌تجریش ـ بین ایستگاه همایونی ـ پسیان خانه ۳۳۹
۱-۳ آ-۲۶۵۰۳

فروش اتومبیل

اتومبیل دستو ۴۹
بفروش میرسد به تلفن ۳۴۵۶۳ مراجعه فرمائید
آ-۲۶۳۶۳ ۱-۲

یکنفر جوان
یکنفرجوان‌باسمت صندوقدار استخدام میشود کسانیکه امکان سپردن تضمین نقدی داشته باشند مقدم هستند - فردوسی اول چرچیل شماره ۲۵ خوشه
آ-۲۶۵۱۵

هتل کارلتون
یك‌نفر رسپسیونیست باتجربه راکه درهتلهای درجه یك کرکرده و بزبان انگلیسی آشنائی کامل داشته‌باشد استخدام مینماید داوطلبین همه روزه بدفتر هتل واقع در خیابان ثریانرسیده بچهارراه روزولت مراجعه نمایند .
۱-۳ آ-۲۶۵۱۷

یك شرکت بزرك ساختمانی به
به‌دونفر بانو یادوشیزه که تحصیلات خودرا در انگلستان یاآمریکا دررشته تند تویسی وماشین نویسی لاتین و همچنین اطلاعات کافی برای بایگانی و منشی‌گری داشته باشند احتیاج است داوطلبانیکه علاوه بر زبان انگلیسی آشنائی به‌فرانسه داشته باشند حق تقدم دارند . واجدین شرائط میتوانند درساعات اداری به‌آدرس خیابان اراك کاشی ۴۲ مراجعه نمایند .
شرکت‌سهامی‌داشاد
۱-۳ آ-۲۶۵۱۳

مستغلات

برای خریدو فروش اراضی عباس‌آباد
بخیابان روزولت ایستگاه شریف - بازرگانی محمدی و اخوان تلفن - ۸۲۱۳۵۱ مراجعه فرمائید .
۱-۲۶ آ-۲۳۸۵۷

چند فقره پول شرطی لازم است

مبیع شمال شاهرضا و سه‌برابر ارزنده‌است آژانس رایت شاهرضا روبروی سینمارویال ۳۲۹۷۱-۳۱۸۵۳
۱-۱۰ آ-۲۵۴۲۹

سازمان تبه مسکن ۹۴۰
اولین وتنهاموسسه ایست که‌با داشتن صدها منزل وآپارتمان خالی از مستاجرین نه‌کمیسیون میگیرد و نه حق‌ویزیت . لاله‌زار کاشی ۴۰۷ تلفن ۳۹۲۹۳- ۳۴۵۶۳ مالکین نیزبهمین دلیل مستغلات‌خودرا بامعرفی میفرمایند
آ-۲۶۳۶۱ ۱-۴

برای اجاره منازل
وآپارتمانهای مدرن خود درشهر وشمیرانات جهت اقامت اتباع‌خارجی بتلفنهای ۶۲۹۶۴ -۴۹۷۱۳ مراجعه فرمائید .
آ-۲۵۲۰۵ ۱-۵

رهن تصرف

خانه‌در خیابان روزولت سیصدمتر، بابنای دومرتبه شش‌اطاق لوله آب و تلفن اتومبیل‌وارد حیاط میشود به‌مبلغ هفتاد وپنجهزار تومان‌تصرف داده‌میشود
لاله‌زار ۳۹۷۸۴
بنگاه کوشان
۱-۲ آ-۲۹۷۰۰

برای انجام معاملات‌پولی
باوثیقه ملکی رجوع فرمایند
لاله‌زار۳۹۷۸۴ به .بنگاه .کوشان
۱-۲ آ-۲۹۷۱۲

بنگاه کوشان ۳۹۷۸۴
برای معاملات املاك - پول
۱-۳۰ آ-۲۹۷۰۶

هرقدر پول‌باشد بامبیع سه
برابر احتیاج‌داریم نشانی دوراهی‌قلهك تلفن ۸۱۸۳۴ مراجعه فرمایند .
۱-۲ آ-۲۶۴۹۷

پول شرطی
هرمبلغ بخواهید موجود است بازرگانی پارس تلفن ۴۵۱۴۲
۱-۳ آ-۲۶۵۰۹

جویای کار

مهندس شیمی
برای کاربعداز ظهر حاضراست تلفن ۶۴۵۸۱
۱-۲ آ-۲۶۲۹۱

جوانی باسابقه ممتد در
حسابداری دوبله امریکائی وایتالیائی جویای کاراست بتلفن ۲۱۲۱۱ مراجعه
آ-۲۶۱۲۷ ۱-۲

یك راننده باگواهینامه ۲
شخصی باسابقه وسواد کامل‌جویای کاراست براهنمای شماره ۵۹۸، اطلاعات مراجعه فرمائید .
آ-۶۴۴۹ ۲

حسابدار - مترجم
باتجربه ۲۵ ساله دانستن زبان انگلیسی و فرانسوی - وارد بامور معاملات با خارجه برای تمام یا نصف روز در بانکها - شرکتها یا بنگاههای ملی جویای کار است نشانی سرای خدائی تجارتخانه آقای رضا شاکری تلفن ۲۱۸۸۲
آ-۲۶۴۷۳

محل فروشگاه و نمایشگاه بزرك
دو باب ونیم مغازه بطول ۱۵ متر باانبار وسیع وسرویس کامل واقع در خیابان تخت‌جمشید تقریبا روبروی فروشگاه تلویزیون ایران نزدیك چهارراه ویلا که‌جهت آژانسهای هواپیمائی وبانکها و شرکت‌های بزرك مناسب می‌باشد باهم ویاجداجدا واگذارمیشود طالبین بمحل نامبرده نمره ۱۴۰ ویا تلفن ۴۶۲۹۷ مراجعه فرمایند .
آ-۲۴۵۹۵ ۳-۷

در مرکز شهر محل
مجهز و بسیار مناسبی برای فروش خوراکی و هرنوع کالای دیگر هم واگذار میگردد هم با اشخاص مطلع وبصیر بشرکت گذاشته میشود علاقمندان از ۵ تا ۷ بعداز ظهر به تلفن ۳۲۰۶۵ مراجعه فرمائید .
۱-۵ آ-۲۵۴۹۷

صاحب امتیاز و مدیر مسئول: عباس مسعودی
جای اداره خیابان فردوسی چهارراه اطلاعات

احتیاجات زندگی

برای رنك آمیزی و تزئینات
ساختمان شما سازمان دکوراسیون بنفش همیشه آماده است اول منوچهری پاساژ ساعتچی تلفن ۳۷۹۰۰

رستوران ژاله مخصوص ساوه ها
است دارای چلوکباب مطبوع وسایر اغذیه متنوع و لذیذ ایرانی و فرنگی اول لاله‌زار نو جنب سینما متروپل تلفن ۳۳۳۳۱ ناهار کامل ۵۵ ریال

آگهی مزارعه گل‌خانه
یکدستگاه گلخانه با دو شاسی و ده هزار متر زمین متصله واقع در قریه کلاك مجاور پل کرج در قسمت غربی جاده چهلمتری طهران به کرج با آب و برق بمنظور پرورش گل و فروش آن باشخاصیکه سابقه پرورش گل دارند باداشتن سرمایه و تضمین بطور مزارعه واگذار میشود طالبین بتلفن شماره ۴۷۸۸۰ به آقای قاطان مراجعه فرمایند .
آ-۲۶۱۷۲

گم شده

یکبرك سفته بمبلغ بیست
هزار ریال بسر رسید ۲۱ر۸ر۳۹ بنام اینجانب قاسم دیلمقانی که متعهدآن آقایان حسن توفیق و بیوك فاضلی ساکن دالان امین‌الملك تیمچه بهرام‌می باشند مفقود شده بدینوسیله اعلام میشود سفته فوق ازدرجه اعتبارساقط است .
آ-۲۶۴۷۷

مژدگانی
یك حلقه فیلم رنگی در جلو مغازه آکفا در اسلامبول مفقودگردیده جوینده حلقه فیلم را بمغازه آکفا داده مژدگانی خودرا دریافت دارد.
آ-۲۶۰۲۷

واگذار میشود

دواطاق نبش دروازه دولت
به‌چهار هزارتومان واگذار میشود تلفن ۴۰۸۵۶
آ-۲۶۳۸۱ ۱-۴

دوباب‌اطاق ویك شماره
تلفن واقع‌در پشت شهرداری پاساژ فتوت واگذارمیشود طالبین‌بتلفن شماره ۸۲۰۲۱۰ مراجعه فرمایند .
۱-۲ آ-۲۶۴۱۹

یکباب مغازه در خیابان شاه
چهارراه کاخ پیراهن فروشی رویال واگذار میشود طالبین‌بهمین محل مراجعه نمایند.
آ-۲۶۴۵۵

یك اطاق مبله یا بدون مبل برای
دفتر کار چهار راه شاه تلفن ۶۹۷۸۹ تا یك بعد از ظهر
آ-۲۶۴۸۳ ۱-۲

واگذار میشود
بخش تزریقات با مسئولیت دکتر تلفن ۳۰۲۸۳۲
آ-۲۶۴۳۳ ۱-۲

آموزشگاههای فنی

نقشه برداری
دوره جدید کلاس نقشه برداری بااستفاده از کاملترین وسائل وجدید ترین دور بینهای لازمه زیر نظر استادان دانشمند تشکیل میشود . شرکتهاو موسسات بزرگ فقط فارغ التحصیلان کاخ دانش را استخدام میکنند .

کاخ دانش
نادری - نرسیده بچهار راه اسلامبول

حکیم صحیح رانندگی هنر کده فنی بزرگترین آموزشگاه رانندگی و مکانیکی در خاورمیانه
رانندگی رابا آخرین متد علمی به شما می‌آموزد و تا گرفتن گواهی نامه رسمی بشما تعلیم میدهد .
هنرکده فنی بهارستان روبروی چاپخانه مجلس تلفن ۳۸۰۴۶
آ-۲۸۸۹۴ ۱-۲۶

کانون ماشین‌نویسی
جلال
در کوتاهترین مدت ماشین نویسی را با عالیترین ماشین تحریر دنیا رویال فرا گرفته و بلافاصله استخدام شوید .
خیابان شهناز
ایستگاه رسومات
آ- ۲۹۷۴۸

آگهی های کوچك

نقشه ساختمان
درشرکت فرازنو خیابان منوچهری پاساژ ساعتچی تلفن ۳۰۲۶۰۱ تهیه میشود .
۴-۱۲ آ-۲۵۱۲۷

اُرساگاز
« انواع اجاقهای گازسوز »
خیابان فردوسی شمالی شماره ۶۴ تلفن ۴۲۴۰۲
۱-۶ آ-۲۹۵۱۶

بتونیه
ساخت کارخانجات
مشهور پارکر انگلستان
از ۹۰ تا ۴۵۰ لیتر باجرثقیل و بدون جرثقیل با دستگاه برقی و بدون دستگاه فوق تعداد کمی وارد شد.
شرکت سهامی ایران تکنو خیابان تخت‌جمشید شماره ۲۹۰ ساختمان ایران تکنو
آ- ۲۹۸۰۶

شرکت ساختمانی اکباتان
بتعدادی کامیون کمپرسی (بنزینی یادیزل)جهت کاردر کارگاه رشت‌این شرکت نیازمنداست جهة کسب اطلاعات بیشتر بتلفنهای ۴۶۹۸۸ -۶۱۶۷۸ یا بمحل شرکت واقع در خیابان تخت‌جمشید چهارراه بهجت آباد خیابان رودسر شماره ۲۵ مراجعه نمایند .
۱-۲ آ-۲۶۴۸۱

اجاره داده میشود

مستاجرین محترم مستغلات
۱۰۰۰۰ منزل و آپارتمان خالی موجود داریم از شما کمیسیون‌دریافت نمی‌کنیم فقط با حق ویزیت اجاره میدهیم آژانس تهیه مسکن تلفن ۳۹۶۵۳ جمشیدی
آ-۲۵۶۴۱ ۱-۹

اجاره و فروش
شمال کلانتری ۱۲ خیابان ملك الشعراء بهار یك حیاط دربست با۹ اطاق و برق و تلفن برای اجاره و فروش حاضر است ۵تا۷ به تلفن ۶۷۵۲۱ مراجعه شود .
آ-۲۹۸۱۲

اجاره
دودستگاه آپارتمان یکی دارای چهار اطاق ودیگری سه اطاق باشوفاژ وآب گرم دائم واقع درخیابان فرصت‌شمالی شماره ۱۵۸ جنب آمادگاه به تلفن ۶۷۵۲۱ ۵ تا ۷بعد از ظهر مراجعه فرمائید .

باغچه مشجر اجاره
یك باغچه مشجر باساختمان‌کافی وبرق در رستم آباد شمیران بمبلغ پنج هزار ریال باجاره واگذار میشود به تلفن ۳۹۴۳۴ عصرهامراجعه‌فرمایند
آ-۲۶۴۵۳

ساختمانی با سی اطاق ۱۵۰۰ متر
محل پارکینگ وشوفاژ خیابان پهلوی نزدیك تخت جمشید اجاره داده می شود تلفن ۳۲۳۶۸ .
۱-۲ آ-۲۲۴۶۷۹

صورت کشیك دائم آقایان پزشکان دریکماه آبان ۱۳۳۹
آقایان دکتر علی نصیری خیابان شاهرضا جنب سینما دیانا کوچه انوار - دکتر حسن فامیلی خیابان شاه بیست متری اول - دکتر اسلام دوست خیابان حشمت الدوله چهار راه گلشن تلفن ۶۳۰۶۷ -دکتر محمود انگجی خیابان دروازه دولت مقابل پمپ بنزین تلفن (۳۵۹۴۴) - دکتر خلیل رسولی خیابان امیرآباد خیابان نصرت کاشی ۹۵ - دکتر کرامت الله فرهودی خیابان‌شاهرضا چهار راه پل چوبی تلفن (۳۸۵۱۰)- دکتر مهرداد پاك نیا خیابان‌آذربایجان چهار راه خوش تلفن (۶۵۰۷۳) - دکتر محمد تقی اسفندیاری خیابان پاستور چهار راه مختاری تلفن (۲۰۹۱۸) - دکتر حسین منشی زاده خیابان مولوی بازارچه قنات آباد دکتر غلامحسین مهر ملی خیابان سلسبیل (چهار) تلفن (۶۶۶۶۰) -دکتر سید علی میر احمدی خیابان هاشمی بین چهار راه قصر الدشت وچهار راه‌جیحون‌تلفن (۶۳۶۸۵)-دکتر کاظم نجم آبادی خیابان شاهرضا چهار راه بیمارستان پهلوی تلفن (۴۷۳۲۳) دکتر عطاءالله نیری خیابان شاهپور چهار راه مختاری مقابل سینماکشور تلفن (۳۲۸۱۰) - دکتر سید جعفر امیر حمزه خیابان ژاله ایستگاه

راهنمای پزشکی اطلاعات

دکتر محمدرضا مسدد
رزیدنت سابق بیمارستانهای امریکا درمان قطعی بیماریهای مقاربتی دروازه دولت روبروی ساختمان‌قیافت تلفن ۳۰۲۵۴۸ - پذیرائی عصر ها از ساعت ۵ الی ۸ بعد از ظهر .

مطب دکتر
سید محمدابراهیم فتاحی
متخصص در جراحی و بیماریهای زنان و زایمان همه روزه از ساعت ۴ الی ۷ بعد از ظهر . آدرس میدان ۲۴ اسفند اول خیابان - ی‌متری نبش خیابان مشتاق تلفن مطب ۴۹۱۰۸ منزل ۸۲۲۲۹۵

دکتر دانشگر
امراض مقاربتی و جلدی وسوزاك تازه و کهنه ورم پرستات ضیق مجرا سستی و بواسیر امراض زنانه و نازائی خیابان سپه مقابل بستخانه تلفن ۳۰۲۴۱۶

دکتر عباس‌نیك‌نژاد
متخصص از دانشگاه پاریس در بیماری های معده - روده - کبد- لوز المعده . درمان بواسیر بدون‌عمل فیستول - فیسور باامثد موثر
دروازه شمیران خیابان گرامی

دکتر رفیعی
متخصص بیماریهای جهاز هاضمه
از دانشگاه پاریس معده ، کبد ، روده - پذیرائی ۴ تا ۸ بعد از ظهر خیابان جامی اول کوچه پاریس تلفن ۶۳۰۶۰

درمان قطعی سوزاك تازه و کهنه وضعف قوای‌تناسلی
دکترجناب‌زاده دارای گواهی نامه از دانشکده طب فرانسه صبح وعصر خیابان منوچهری مقابل کوچه دبیرستان ژاندارك

دکترا - پولوسا
متخصص بیماریهای‌مقاربتی مجاری ادرار و تناسلی خیابان فردوسی بالا کوچه صادق تلفن ۴۶۵۸۹ پذیرائی صبح و عصر

دکتر رحمانی
متخصص امراض اعصاب و روح از دانشگاه لندن خیابان پهلوی بالاتر از چهار راه امیر اکرم تلفن ۴۵۱۱۴ پذیرائی صبح و عصر

دکتر مرتضی شریفی
متخصص امراض قلب و عروق از دانشگاه پاریس خیابان جامی-خیابان استخر - اول کوی خواجو پذیرائی عصر ها -تلفن ۴۹۷۴۸

پلی کلینیك
دکترصدیقی -دکترمجاهدی
رزیدنت سابق بیمارستانهای امریکا بیماری های داخلی اطفال- مقاربتی ترك‌تریاك وسایر موادمخدره ترك‌الکل مجهز به دستگاه های رادیو سکپی و اثروسل ترابی (بخور پنی سیلین و غیره) دیاترمی
پذیرائی بعد از ظهر ها و ایام تعطیل و شبها تا صبح خیابان شاه رو بروی مسجد سجاد شماره تلفن ۴۹۵۲۶

دکتر معانی
امراض مقاربتی - مجاری ادرار- معالجه سوزاك تازه و کهنه - ورم پروستات و سستی و ناتوانی-ضیق مجرا امراض زنانه - خیابان فردوسی مقابل بانك ملی مرکز

دکتر فرخ جمشیدی
متخصص در جراحی - زنان زایمان - مقاربتی خیابان نادری مقابل کافه نادری - پاساژ گیو

تقویم اوقات عمومی

دو شنبه شانزدهم آبان ۱۳۳۹
دوشنبه هفدهم جمادی‌الاول ۱۳۷۸
دوشنبه هفتم نوامبر ۱۹۶۰
اذان صبح: ساعت ۲۱٫۵ دقیقه
طلوع آفتاب: ساعت ۶ و ۴۸ دقیقه
غروب آفتاب: ساعت ۱۶ و ۵۶ دقیقه

بهمان پلاك ۱۶۳ تلفن (۳۲۸۱۰) -دکتر محمود عالم خیابان شمیران مقابل سینما مولن روژ تلفن (۳۴۸۳۵) - دکتر حسین فرهمندی سه راه امین حضور اول خیابان ری - دکترمسعود لاهیجانی خیابان امیر آباد کوچه مهر تلفن (۶۲۴۳۶) - دکتر شاهپور سیاهپوش خیابان امیریه ایستگاه البرز حنب مسجد فخریه - دکتر علی اصغر سعادت شمیران نیاوران روبروی بهداری شمیرانات - دکتر نادر یاسمن خیابان نواب شمالی چهار راه لولاگر - دکتر حسین گلستانیان خیابان خواجه نظام الملك ایستگاه مدوسه - دکتر علیرضا طیاری خیابان امیریه چهار راه مختاری -ادوارد دندانپزشك :خیابان ری اول صدر الاشراف

امشب بکدام سینما میروید؟

سینماهای درجه یك

سینما آسیا (تلفن : ۴۲۹۰۹)
قایقرانان ولگا (سینما سکوپ - رنگی-دوبله بفارسی) باشرکت: جان‌درك الزامارتینلی شروع: ۳۰ر۱۰ صبح-۳-۵-۷-۹ بعداز ظهر

سینما امپایر (تلفن : ۶۷۲۵۲)
قایقرانان ولگا (سینماسکوپ - رنگی- دوبله بفارسی) با شرکت : جان درك - الزامارتینلی - شروع ۳۰ر۱۰ صبح ۳-۵-۷-۹ بعد از ظهر

سینما ایران (تلفن: ۳۶۳۵۴۰)
دختری از اصفهان با شرکت شبنم -میزان -سمارتك. شروع : ۳۰ر۱۰ صبح- ۳۰ر۲- ۳۰ر۴- ۳۰ر۶- ۳۰ر۸ بعداز ظهر

سینما پلازا (تلفن : ۴۴۲۵۵)
تاز ، پسر کوچیز (رنگی - دوبله بفارسی) با شرکت : راك هودسن - باربارا راش شروع : ۳۰ر۱۰ صبح - ۳ - ۵ - ۷ - ۹ بعد از ظهر

سینما تخت جمشید (تلفن: ۴۳۵۵۰)
طوفان (تکنی راما - رنگی -دوبله بفارسی) باشرکت : سیلوانامنگانو- وان هفلین شروع:۳- ۵- ۷- ۹-بعداز ظهر

سینما حافظ (تلفن: ۳۴۰۷۴)
جنك بزرك (سینما سکوپ - دوبله بفارسی) باشرکت: آلبرتوسوردی - سیلوانا منگانو. شروع: ۳۰ر۱۰صبح- ۱- ۳۰ر۳- ۶- ۸ر۳۰ بعد از ظهر

سینما دریاوین (تهران پارس)
بمناسبت تغییر فصل تعطیل است

سینما دنیا (تلفن : ۳۳۸۱۲)
او نباید بمیرد (دوبله بفارسی) باشرکت :والترکیاری -ادی‌کنستانتین شروع : ۳۰ر۱۰ صبح -۲ر۳۰ -۴ر۳۰ -۶ر۳۰ -۸ر۳۰ بعد از ظهر

سینما رادیوسیتی (تلفن : ۴۳۳۲۰)
درخت اعدام (رنگی - دوبله بفارسی) با شرکت : ماریاشل -گاری کوپر . شروع : ۳۰ر۱۰ صبح - ۳- ۵ - ۷ - ۹ بعد از ظهر

سینما رکس (تلفن : ۴۲۱۶۹)
درخت اعدام (رنگی - دوبله بفارسی) با شرکت : ماریاشل -گاری کوپر . شروع : ۳۰ر۱۰ - صبح - ۳۰ر۲ ۳۰ر۴ - ۳۰ر۶ - ۳۰ر۸ بعد از ظهر

سینما ایفل (تلفن :۴۰۱۱۶)
وقتیکه لك لکها پرواز میکنند (دوبله بفارسی) شروع :۳۰ر۱۰ صبح ۳۰ر۲ - ۳۰ر۴ - ۳۰ر۶ - ۳۰ر۸ بعد از ظهر

سینما بولیان (تلفن ۳۳۵۳۵)
زن اونجوری (دوبله بفارسی) - ویستاویژن) با شرکت . تب هنتر- سوفیالورن شروع : ۱۰- ۱۲صبح ۲-۴-۶-۸ بعد از ظهر

سینما تهران (تلفن : ۳۸۱۶۵)
گنج و عشق و زن (دوبله بفارسی) با شرکت . مدهوبالا - ناصر خان شروع ۳۰ر۱۰ صبح - ۳۰ر۲ - ۳۰ر۴ - ۳۰ر۶ - ۳۰ر۸ بعد از ظهر

سینما اسکار تلفن ۴۵۷۹۷
سامسون ودلیله (رنگی - دوبله بفارسی). باشرکت : ویکتور ماتیور- هدی لامار . شروع: ۱۰ صبح- ۲- ۴- ۶- ۸ بعد از ظهر .

سینما پارك
آقای ۴۲۰ (دوبله‌بفارسی) باشرکت: راج‌کاپور -نرگس . شروع :۴۰ر۱۰ صبح -۲ر۳۰ -۴ر۳۰ -۶ر۳۰ -۸ر۳۰بعد ازظهر .

سینما چارلی (تلفن :۶۸۴۶۱)
دام‌خوبرویان (سینماسکوپ رنگی- دوبله‌بفارسی) باشرکت: فرانك‌سیناترا- دبی‌رینولدز .شروع : ۳۰ر۱۰ صبح- ۳۰ر۲- ۳۰ر۴- ۳۰ر۶- ۳۰ر۸ بعداز ظهر .

سینما متروپل (تلفن ۳۹۴۱۰)
هیولای وحشت (دوبله بفارسی) باشرکت آرتور فرانز - جان مور- شروع ۳۰ر۱۰ صبح -۲ر۳۰ - ۴ر۳۰ - ۶ر۳۰ - ۸ر۳۰ بعد از ظهر

سینما همای (تلفن : ۴۲۱۶۹)
تاز ، پسر کوچیز (رنگی - دوبله بفارسی) با شرکت : راك هودسن - باربارا راش . شروع : ۳۰ر۱۰ صبح ۲ر۳۰ - ۴ر۳۰ - ۶ر۳۰ - ۸ر۳۰ بعد از ظهر

سینماهای درجه دو

سینما پردیس
گینه جو (رنگی) باشرکت : جك پالانس -چارلتون‌هستون - شروع : کنستانتین - شروع:۲ر۳۰-۴ر۳۰- ۶ر۳۰ - ۸ر۳۰ بعد از ظهر

سینما تاج (تلفن: ۳۳۰۶۴)
کولی و آقا (رنگی -دوبله بفارسی) باشرکت : کیت‌میشل -ملینامرکوری. شروع : ۳۰ر۱۰ صبح- ۲ر۳۰- ۴ر۳۰- ۶ر۳۰- ۸ر۴۵ بعد از ظهر .

سینما سیلوانا (تلفن:۳۳۷۷۷)
دشمن بزرك (سینما سکوپ - دوبله بفارسی) باشرکت : ادی - ۳۰ر۱۰ صبح -۲ر۳۰-۴ر۳۰-۶ر۳۰- ۸ر۳۰ بعداز ظهر

سینما فردوسی (تلفن: ۳۵۷۸۴)
فاتح دروازه‌مرك(رنگی-دوبله‌بفارسی) شروع: ۹ر۳۰ صبح- ۳۰ ر۱۲- ۳۰ر۲- ۴ر۳۰-۶ر۳۰-۸ر۳۰ بعد ازظهر .

سینما فوی (تلفن :۲۷۸۹۳)
دلاوران دوران (سینما سکوپ رنگی - دوبله بفارسی) شروع ۳۰ر۱۰ صبح - ۲ر۳۰ - ۴ر۳۰ - ۶ر۳۰ - ۸ر۳۰ بعد از ظهر بعدازظهر .

سینما مراد (تلفن:۲۷۸۹۳)
اول هیکل باشرکت . پوران -ملك طبیعی -مصدق .شروع . ۲-۴-۶-۸ **سینما مشعل (تلفن ۲۷۸۹۳)**
مزدخشونت(سینما سکوپ -رنگی) باشرکت : وان هفلین - تاب هنتر - شروع : ۳۰ر۱۰ صبح - ۲ - ۴ - ۶ - ۸ بعد از ظهر

تآترها

جامعه باربد (تلفن :۳۲۲۶۵)
بعلت مسافرت تروپ جعفری‌موقتا تعطیل است .

تآتر بارس (تلفن ۳۸۸۱۱)
بخاطر دخترم با شرکت . شفیع مسعود زادگان - پور انداخت(کنسرت) شروع ۳۰ر۸ بعد از ظهر

آ ـ ۲۹۰٤٦

آگهی مناقصه

بانك سپه مركز لوازم زیررا برای ساختمان شعب خود درهمدان مهاباد ـقزوین وكاشان از طریق مناقصه خریداری مینماید.

برك مشخصات وصورت ریز دستگاهها و اثاثیه مورد لزوم دراداره ساختمان وفنی موجود میباشد پیشنهاد دهندگان میتوانند همه روزه‌باداره ساختمان وفنی بانك مراجعه واوراق مربوطه‌رابرای هریك از شعب در مقابل مبلغ هشتصد ریال دریافت دارند.

شركت‌كنندگان باید در پیشنهاد خود تصریح نمایند كه‌دستگاه واثاثیه ولوازم مورد تعهد مربوطه بكدام كارخانه وازچه كشور میباشد ودیعه برای هریك از قسمتها جداگانه بشرح زیر تعیین شده كه‌بایستی بحسابجاری شماره ۲٦۹۱ كارپردازی در این بانك پرداخته شودورسید آن پیوست پیشنهاد باشد.

۱ـودیعه دستگاه كامل تلفن خودكاربرای هرشعبه ۳۰۰۰۰ ریال
۲ـ ودیعه دستگاه ضدحریق خودكار برای هرشعبه ۱۰۰۰۰ ریال
۳ـودیعه دستگاه اعلام خطر دستبرد هرشعبه ۱۰۰۰۰ ریال
٤ـودیعه دستگاه ساعتهای برقی هرشعبه ۵۰۰۰ ریال
۵ـ ودیعه دستگاه نمراتور برقی هرشعبه ۱۰۰۰۰ ریال
٦ـودیعه دستگاه كنترل كار نگهبانان وروشنائی كمكی ۱۵۰۰۰ریال

چنانچه برنده مناقصه از تحویل كالاخودداری نماید سپرده اوبنفع بانك ضبط خواهد شد.

بانك دررد یاقبول یك یاكلیه پیشنهادات آزاد است فهرستی از كارهای انجام‌شده درایران بوسیله پیشنهاددهنده ضمیمه پیشنهاد باید باشد پیشنهادات باید دریاكت لاك و مهرشده تاتاریخ شنبه ۵ آذرماه ۱۳۳۹ بضمیمه تضمین به‌بانك تحویل وزسید دریافت گردد.

معامله بریال انجام خواهد گرفت.

هزینه برقراری ونصب دستگاهها باید دقیقا معلوم گردد.

به‌پیشنهادهائی كه مشروط باشد ویابعداز موعد مقرر در این آگهی تسلیم گردد ترتیب‌اثرداده نخواهد شد.

هزینه حمل وبیمه وغیره بابرنده مناقصه است.

پیشنهادات درساعت ۱۰صبح روز دوشنبه هفتم آذرماه دربانك بازو قرائت خواهدشد حضور پیشنهاددهندگان درجلسه مناقصه آزاد است.

۱ـ۲ آ ـ ۲۹۸۷۸ بانك سپه

یک‌چهارم نقد بقیه‌در ۱۰قسط

نماینده انحصاری درایران **مغازه آلپ**
خیابان نادری روبروی هتل‌نادری تلفن ٤٦۸۱۷
آ ـ ۲۹۸۷٤

منتظریدكه ما بگوئیم

یك مو نباید ازسركسی كم شود

مربوط به‌چیست ؟

لطفا شما بفرمائید

یك من طلای ناب

و ۵۰ قالیچه ترکمنی

جایزه بگیرید

☐ مورد مصرف پوشاك دارد

یا

☐ مورد مصرف خوراكی دارد

یا

☐ مورد مصرف شستشو دارد

نام ونام فامیل .....

نشانی .....

.....

حل معمای یك‌مو نباید ازسركسی كم‌شود یك‌من طلای ناب ۱۸عیار باضمانت بانكی و ۵۰ قالیچه نفیس تركمنی جایزه دارد . این جوائز ممتاز بحكم قرعه‌بكسانی داده میشودكه دراین باره اظهارنظر صحیح بنمایند وبرای‌ما بنویسندكه مربوط به‌چیست وچه مورد مصرفی دارد .

دراین صفحه همانطور كه ملاحظه میكنید كلید حل معمارا بدست شما داده و سه‌مورد مصرف برای آن ذكركرده‌ایم و شما برای آنكه پاسخ صحیح بدهید به تشخیص خود درمقابل یكی‌از سئوالها باید علامت (+) بگذارید وكادر نقطه‌چین‌شده را از روزنامه جداكنید وبنشانی (سازمان فاكوپا) تهران ـ خیابان نادری ـكوی گوهرشاد ـ شماره ۲٦) بفرستید .

توجه فرمائید كه فقط باید درمقابل یكی‌از سئوالها علامت باضافه بگذارید كسانیكه بیش‌از یك علامت بگذارند درقرعه‌كشی مسابقه شركت داده نمیشوند

فرصت برای شركت دراین مسابقه بزرك فقط تا ۲۵آبانماه ۱۳۳۹ میباشد . شركت دراین مسابقه نه‌تنها هوش واستعداد شما راصیقل میدهد بلكه‌امكان‌آنوا برای شما بوجود می‌آوردكه برنده یك‌من طلای‌ناب یاجوائز نفیس دیگر باشید .

سازمان فاكوپا

آگهی‌مزایده (شماره‌بیست‌وسه ـ۲۳)

شرکت ملی نفت ایران ـ آبادان

۱ـشركت ملی نفت ایران درحدود ۳٦۵ عدد كلنك فولادی دوسر كه قدری زنگ‌زده میباشد ودر دوصندوق بسته بندی شده وفعلا در محوطه انبار شركت درآبادان موجود میباشد و باوضع موجود ودر محل كنونی بدون شمردن یاتوزین از طریق مزایده بفروش میرساند.

۲ـداوطلبان میتوانند قبل‌از تسلیم پیشنهاد خود باداره اجناس‌مازاد درآبادان ویا اداره تدارکات بازرگانی شركت ملی نفت ایران خیابان شاه تهران برای ملاحظه شرایط قرارداد فروش وترتیب بازدیداجناس مراجعه نمایند.

۳ـ پیشنهاد دهندگان بایستی نرخ پیشنهادی خودرا باقید رویت جنس و اطلاع‌كامل از كمیت وكیفیت آن ووقوف برشرایط قراردادو قبول تحویل گرفتن كلیه جنس بدون شمردن یاتوزین بطور كلی و یكجا بریال تعیین نمایند.

٤ـ برنده مزایده مسئول پرداخت عوارض گمركی و سایر حقوق ومالیاتهای دولتی از جمله عوارض شهرداری خواهدبود.

۵ـپیشنهاددهندگان باید مبلغ پنجهزار ریال (ـر۰۰۰ر۵ ریـال) بعنوان سپرده بصندوق شركت درآبادان ویا تهران پرداخت نموده و قبض سپرده راضمیمه پیشنهاد نمایند. در صورتیكه برنده مزایده در ظرف مدت پانزده روز ازتاریخ‌ابلاغ‌شركت از امضاءقرارداد و انجام معامله خودداری كند سپرده‌اش بسود شركت ضبط خواهد گردید و حق‌هیچگونه اعتراضی راندارد. سپرده بایستی بصورت وجه‌نقد یاتضمین بلاشرط بانكی باشد.

به‌پیشنهادات مبهم ـناخوانا ـمشروط وفاقد قبض سپرده وپیشنهاداتی كه‌دیرتر ازموعد مقرر واصل شود ترتیب اثرداده نخواهد شد.

٦ـپیشنهادات بایستی دریاكتهای سربسته وممهورگذارده شده‌و بنشانی‌رئیس اداره اجناس مازاد شركت ملی نفت ایران درآبادان ویا اداره‌تدارکات بازرگانی‌شركت ملی نفت ایران‌خیابان‌شاه تهران‌فرستاده شوند وروی آن جمله پیشنهاد خرید كلنك فولادی دوسر قید شود.

پیشنهادات بایستی تاساعت ۱۲ظهر روز سه‌شنبه اول آذر ۱۳۳۹ مطابق ۲۲نوامبر ۱۹٦۰باداره اجناس مازاد درآبادان ویااداره تدارکات بازرگانی درتهران تسلیم ورسید دریافت شود.

۷ـشركت درظرف ۲۱روز پس‌از آخرین روز مدت دریافت پیشنهادات بدرخواستهای واصله رسیدگی وبرنده مزایده راتعیین وابلاغ‌مینماید.

۸ـشركت درقبول یارد هریك ویاكلیه پیشنهادات واصله مختار است.

۹ـسپرده نفراول ودوم تاامضاء قرارداد نزد شركت باقی میماند ولی سپرده سایرین پس‌از تعیین برنده مزایده مسترد خواهد شد.

شركت ملی نفت‌ایران

آگهی‌مزایده (شماره بیست‌وهشت‌ـ۲۸)

شرکت ملی نفت ایران ـ آبادان

۱ـ شركت ملی نفت ایران در حدود ۲۰در آهنی‌ـ ۱۲٤ چهارچوب آهنی ـ ۳۱ پنجره آهنی ـ ٤۲ شاتر آهنی و ۳۸۰ طوری پنجره را كه فعلا در محوطه انبار شركت در آبادان موجود می باشد با وضع موجود ودر محل كنونی از طریق مزایده بفروش می رساند .

۲ـداوطلبان میتوانند قبل‌از تسلیم پیشنهاد خود باداره اجناس‌مازاد در آبادان ویا اداره تدارکات بازرگانی شركت ملی نفت ایران خیابان شاه تهران برای ملاحظه شرایط قرارداد فروش وترتیب بازدید اجناس مراجعه نمایند .

۳ـ پیشنهاد دهندگان بایستی نرخ پیشنهادی خودرا باقید رویت جنس و اطلاع كامل از كمیت و كیفیت آن ووقوف بر شرایط قرارداد فروش بدون شمردن بطور كلی و یكجا بریال تعیین نمایند .

٤ـ برنده مزایده مسئول پرداخت عوارض گمركی و سایر حقوق ومالیاتهای دولتی از جمله عوارض شهرداری خواهدبود.

ـپیشنهاد دهندگان باید مبلغ (۱۵۰۰۰ ریال) پانزده هزار ریال بعنـوان سپرده بصندوق شـركت در آبـادان ویـا تهران پرداخت نموده و قبض سپرده راضمیمه پیشنهاد نمایند. در صورتیكه برنده مزایده در ظرف مدت پانزده روز ازتاریخ ابلاغ‌شركت از امضاء قرارداد وانجام معامله خودداری كند سپرده‌اش بسود شركت ضبط خواهد گردید و حق‌هیچگونه اعتراضی راندارد. سپرده بایستی بصورت وجه‌نقد یاتضمین بلاشرط بانكی باشد.

به‌پیشنهادات مبهم ـناخوانا ـمشروط وفاقد قبض سپرده وپیشنهاداتی كه‌دیرتر ازموعد مقرر واصل شود ترتیب اثرداده نخواهد شد.

٦ـپیشنهادات بایستی دریاكتهای سربسته وممهورگذارده شده‌و بنشانی‌رئیس اداره اجناس مازاد شركت ملی نفت ایران درآبادان ویا اداره‌تدارکات بازرگانی‌شركت ملی نفت ایران‌خیابان‌شاه تهران‌فرستاده شوند وروی‌آن جمله پیشنهاد خرید در وپنجره آهنی وغیره قید شود .

پیشنهادات بایستی تاساعت ۱۲ظهر روز سه‌شنبه اول آذر ۱۳۳۹ مطابق ۲۲نوامبر ۱۹٦۰باداره اجناس مازاد درآبادان ویااداره تدارکات بازرگانی درتهران تسلیم ورسید دریافت شود.

۷ـشركت درظرف ۲۱روز پس‌از آخرین روز مدت دریافت پیشنهادات بدرخواستهای واصله رسیدگی وبرنده مزایده راتعیین وابلاغ‌مینماید.

۸ـشركت درقبول یارد هریك ویاكلیه پیشنهادات واصله مختار است.

۹ـسپرده نفراول ودوم تاامضاء قرارداد نزد شركت باقی میماند ولی سپرده سایرین پس‌از تعیین برنده مزایده مسترد خواهد شد.

شركت ملی نفت‌ایران

آگهی‌مزایده (شماره بیست‌وهفت‌ـ۲۷)

شرکت ملی نفت ایران ـ آبادان

۱ـشركت ملی نفت ایران در حدود ٦۹۰ صفحه های چدنی (فیلتر) را كه فعلا در محوطه انبار شركت در آبادان موجود می باشد با وضع موجود ودر محل كنونی از طریق مزایده بفروش می رساند .

۲ـ داوطلبان میتوانند قبل از تسلیم پیشنهاد خود باداره اجناس مازاد در آبادان ویا اداره تدارکات بازرگانی شركت ملی نفت ایران خیابان شاه تهران برای ملاحظه شرائط قرار داد فروش و ترتیب بازدید اجناس مراجعه نمایند .

۳ـ پیشنهاد دهندگان بایستی نرخ پیشنهادی خودرا با قید رویت جنس واطلاع كامل‌از كمیت و كیفیت آن ووقوف برشرایط‌قراردادو قبول تحویل گرفتن كلیه جنس بدون شمردن یا توزین بطور كلی و یكجا بریال تعیین نمایند .

٤ـ برنده مزایده مسئول پرداخت عوارض گمركی و سایرحقوق‌و مالیاتهای دولتی از جمله عوارض شهرداری خواهد بود .

۵ـپیشنهاد دهندگان باید مبلغ پنجاه هزار ریال (۵۰ر۰۰۰ ریال) بعنوان سپرده بصندوق شركت در آبادان و یا تهران پرداخت نموده‌و قبض سپرده را ضمیمه پیشنهادنمایند .درصورتیكه برنده‌مزایده درظرف مدت ۱۵ روز ازتاریخ ابلاغ شركت از امضاء قرارداد و انجام معامله خودداری كند سپرده‌اش بسود شركت ضبط خواهد گردید و حق هیچگونه اعتراضی را ندارد .

سپرده بایستی بصورت وجه نقد یا تضمین بانكی بلاشرط باشد . به پیشنهادات مبهم ناخوانا ـ مشروط و فاقد قبض سپرده و پیشنهاداتیكه دیر تراز موعد مقرر واصل شود ترتیب اثر داده نخواهد شد .

٦ـ پیشنهادات بایستی در پاكتهای سربسته و ممهور گذارده‌شده و بنشانی رئیس اداره اجناس مازاد شركت ملی نفت ایران در آبادان و یا اداره تدارکات بازرگانی شركت ملی نفت ایران خیابان شاه‌تهران فرستاده شوند و روی آن جمله پیشنهاد خرید صفحه‌های چدنی قید شود.

پیشنهادات بایستی تاساعت ۱۲ ظهر روز سه شنبه اول آذرماه ۱۳۳۹ مطابق با ۲۲ نوامبر ۱۹٦۰ باداره اجناس مازاد در آبادان ویااداره تدارکات بازرگانی در تهران تسلیم و رسید دریافت شود .

۷ـ شركت در ظرف ۲۱ روز پس از آخرین روز مدت دریافت پیشنهادات بدرخواستهای واصله رسیدگی و برنده مزایده را تعیین و ابلاغ مینماید .

۸ـ شركت در قبول یا ردهریك و یا كلیه پیشنهادات واصله مختار است .

۹ـ سپرده نفر اول و دوم تاامضاء قرارداد نزد شركت باقی میماند ولی سپرده سایرین پس از تعیین برنده مزایده مسترد خواهد شد .

شركت ملی نفت ایران

انعکاس خبر تولد

بقیه از صفحه اول

باستثناء ایران مردم تا این حدنسبت به نوزاد اعلیحضرتین ابرازعلاقه کرده باشند . مطبوعات آمریکا این خبر را در سر لوحه اخبار روز قرار دادند.

تصویر هائی از اعلیحضرتین در روزنامه ها چاپ شده است رادیوها مکرر خبر متولد شدن‌نوزادراباجزئیات وضع حمل دوزن بچه و غیره انتشار داده و دستگا ه های تلویزیون «ان.بی.سی» و«سی.بی.اس» اقلا سه بار هر کدام این خبر رایخش کرده‌اند.

همه جا صحبت از مولود جدیداست و دوستان ایران بوسیله تلفن مقدم والاحضرت نورسیده را بکارکنان سفارت شاهنشاهی تبریك میگویند.

تردید نیست که این شور وهیجان در همه ایالات متحده آمریکا وجود دارد .

وابسته مطبوعاتی ایران در گزارش خود اضافه میکند :

روزشنبه دهم آبانماه بمناسبت ولادت والاحضرت همایون رضا پهلوی روسای نمایندگی های سیاسی‌خارجی مقیم واشنگتن معاون وروسای ادارات وزارت امور خارجه آمریکا و اداره کمکهای بین‌المللی و نمایندگان مطبوعات و خبرنگاران بنگاه های‌رادیو و تلویزیون آمریکا در سفارت کبرای شاهنشاهی حضور یافته بودند ودفتر مخصوصی راکه‌بهمین مناسبت‌گشوده شده بود امضاء کردند .

سفیر کبیر ژاپن نخستین کسی‌بود که دفتر را امضاء کرد .

محدودیت‌های

بقیه از صفحه اول

شب گذشته تیمسار سرلشکر ضرغام وزیر دارائی طی یك مصاحبه تلویزیونی گفت وضع اقتصادی‌کشور بعلت تامین ارز مورد احتیاج و درآمد کافی خوب است .

در دوسال گذشته مبلغ قابل‌توجهی از تفاوت ارزیابی پشتوانه‌اسکناس در کارهای صنعتی و تولیدی بکار افتاده و در حقیقت پول اضافی در اختیارمردم گذارده شد و واردات زیاد گردیدو درنتیجه ارز مصرفی برای واردات با ارز حاصله از منابع مختلف که به کشور میرسید تطبیق نمیکرد و سالی ۴۰۰ تا ۶۰۰ میلیون دلار اضافه خرج داشتیم که آنرا از ذخایر ارزی‌تامین میکردیم این خرج زیاد موجب شد که دولت جدید پس از ردی کارآمدن مواجه با بحران ارزی گردد .

برای رفع این بحران از مقامات بانك بین‌الملل تقاضای‌کمك شدآنها هم هیئتی برای بررسی وضع پولی و ارزی ما بایران فرستادند وراهنمائی هائی هم کردند که با اجرای آن راهنمائی‌ها بحران شدید ارزی رفع شده امروز وضع ارزی ما حالت عادی بخود گرفته و اخیرا هم پول نفت به دست ما رسید که آنهم در بهبود وضع ارزی ما مؤثر بود وزیردارائی در مورد وضع مالی کشور گفت‌مقایسه بودجه سال ۱۳۳۸ باسال جاری بخوبی نشان میدهد که برای سال ۱۳۳۹بطور عموم در همه رشته ها بین ۱۵ تا ۲۰ درصد اضافه درآمد پیش بینی شده است خوشبختانه تا امروز که هشت ماه از سال میگذرد نه تنها این ۱۵ تا ۲۰ در صد تا مین شده است بلکه در بعضی از قسمتها به چهل در صدهم رسیده است من باید یك نکته را برای اطلاع عامه تذکر دهم و آن اینست که اگر وضع درآمد و مالی ما تا این حد خوب نبود مسلمابحران ارزی صدمات شدیدتری‌بکشور میزد خوشبختانه‌دراثرعنایات‌وراهنمائی‌شاهنشاه وهمکاری مردم و کوشش دستگاههای وصولی وضع مالی کشور بسیار خوب و رضایت بخش است وهمین استحکام موجب شد که بحران ارزی را با راحت‌ترین وضع بگذرانیم البته ما برای درمان درد داروهای تلخی هم تجویز کردیم . محدودیت واردات - سودبازرگانی زیاد، محدودیت اعتبارات ونظایر آن همان داروی تلخ است اما این وضع هم بزودی تمام میشودو دولت حاضر طرفدار سیاست آزاد بازرگانی است وبزودی پس‌از رفع بحران همهٔ محدودیت های فعلی از بین میرود و واردات ما حالت طبیعی‌به خود میگیرد. سود بازرگانی براساس حمایت، ازصنایع داخلی وضع‌میگردد واعتبارات به صحیح ترین شکل‌جریان پیدا میکند این نکته را باید بخصوص تذکر داد که تمام این اقدامات‌موقعی صورت گرفته است که دولت برای اولین بار بیش‌از پنجهزار میلیون‌ریال تعهدات اضافه بر بودجه تقبل کردو ما از درآمد کشور ۲۰۰۰میلیون ریال برای کمك‌باعتبارات‌مردم بابت‌استهلاك قرض‌دولت‌دراختیاربانك‌ملی گذاردیم ۱۵۰۰ میلیون ریال بسازمان برنامه دادیم و تمام تعهدات کسری بودجه‌را تقبل کردیم. بنابراین با اطمینان و اعتماد بملت ایران میگویم که وضع مالی کشور خوب است وناراحتی های کوچکی هم که در بعضی رشته ها دیده میشود بزودی رفع خواهد شد.

تخفیف مالیات اصناف

از وزیر دارائی در مورد تخفیف مالیات اصناف که در روزنامهٔ اطلاعات برای اولین بار اعلام شده بود سئوال شد وزیر دارائی گفت تخفیف‌مالیاتی ده درصد نیست بلکه همانطوریکه‌من به خبرنگار روزنامه اطلاعات اعلام کردم ۲۰ درصد است دستور فوق را بکلیه دارائی‌منطقه‌های‌تهران بخشنامه نمودم . حتی اشخاصی که قبلا هم توافق کردند ولی پول خود را هنوز نپرداخته‌اند میتوانند از این ۲۰ درصد تخفیف استفاده کنند تیمسار سرلشکر ضرغام در مورد توافق ها اعلام‌داشت که کلیه توافقها زیر نظر شخص‌خودم انجام گرفته است - سابقا ده درصدباز افراد هر صنف مالیات میدادندودارائی هم قدرت وصول آنرا نداشت اماامروزه براساس اختیارات توافقی که ازمجلس گرفتم با هیئت مدیره اصناف‌جداگانه توافق میکنم و از همه آنها بیش از چند برابر سال قبل مالیات میگیرم و این مالیات اضافی از آنهائیکه تاکنون مالیات نمیدادند دریافت میشود آخرین سئوال از وزیر دارائی مربوط به لغو مالیات اراضی بایر بود وزیر دارائی این نظر راکه مایل است این مالیات و مالیات املاك‌غیر استیجاری لغو شود تائید کرد ولی تذکر داد که این نظر شخص من است و تاوقتی در هیئت دولت طرح نشود و تصویب نگردد و سپس لایحه مربوطه بمجلس نرود و تصویب نشود نظر قانونی فعلی کماکان اجرا خواهد شد .

متن فرمان ولایتعهدی والاحضرت شاهپور رضا پهلوی

باتائیدات خداوند متعال
ما
محمد رضا پهلوی شاهنشاه ایران

چون همواره در پرتو توجهات خداوند لایزال افکار و تدابیر و اعمال ما از بدو سلطنت مصروف تحکیم استقلال و حفظ شعائردینی و ملی و حدود و ثغور مملکت ایران و انتظامات این کشور و فراهم داشتن وسائل آسایش و ترقیات اهالی ایران استوار بوده است ، درود و سپاس خداوند را که بما توفیق عنایت فرموده و ترقیات قابل تقدیری در هر رشته نصیب ایران و ایرانیان کرده است ،یکی از قویترین ارکان سلطنت مشروطه ایران وجود ولایتعهد است که خوشبختانه خداوند قادر متعال با عنایات خاص خود پسری بما عطا و نظر اساسی ما و عموم ملت ایران را که با کمال اشتیاق انتظار آنرا داشتیم تامین فرمود ، علیهذا بمقتضای وظایف خودمان در ابقای سلسله شاهنشاهی ایران و تضمین مفاخر تاریخی و تکمیل ترقیات کشور و ملت ایرانو نظر باصل سی و هفتم متمم قانون اساسی -اینك که مقام ولایتعهدی مملکت ایران-بعهده لیاقت و شایستگی فطری‌وجبلی فرزند ارجمندم والاحضرت شاهپور رضا پهلوی است بموجب این فرمان مقرر میداریم که‌کلیه خاندان ما و علماء اعلام و هیئت های دولت و نمایندگان‌مجلسین سنا و شورایملی واستانداران و فرمانداران استانها و شهرستانها و عموم فرماندهان نیروهای مسلح زمینی -هوائی و دریائی ارتش و ژاندارمری و شهربانی کل کشور ایران و تمام طبقات کشور و قاطبه ملت بزرك ایران وظایف مقرره را و احترامات لازمه را در باره والاحضرت شاهپور رضا پهلوی ولیعهد کشور ایران بجا آورند .

گاخ مرمر بتاریخ ۱۴ آبانماه ۱۳۳۹

فرمان ولیعهدی درمجلس شورا هم قرائت میشود

تهران -۶نوامبر - خبرگزاری فرانسه - بعد از ظهر امروز فرمان شاهنشاه درباره ولیعهدی والاحضرت همایون رضا پهلوی در جلسه فوق‌العاده مجلس سنای ایران از طرف آقای شریف امامی نخست‌وزیر قرائت شد .

آقای صدرالاشراف رئیس مجلس سنا در برابرسناتور ها و نمایندگان سیاسی خارجی اعلام داشت که مجلس سنا و ملت ایران از داشتن‌جانشینی برای‌سلسله پهلوی‌خوشحالند.

مراسم مشابهی پس از انتخابات آینده ، در مجلس شورای ملی ایران بعمل خواهد آمد .

اولین طفلی‌که دراطاق زایمان ملکه بدنیا آمد پسر بود

از دیروز مقدمات آماده کردن بخش مخصوص علیاحضرت ملکه فرح پهلوی جهت بیماران آغاز شد و ساعت هفت بعد از ظهر دیروز اولین زن زائو بنام فاطمه فرزنده حاجی در اطاق مخصوص علیاحضرت فرح پهلوی بستری گردید و در ساعت نه و پانزده دقیقه بعد از ظهر این خانم اولین زائوئی بود که بعد از علیاحضرت ملکه در اطاق شماره ۳۶۴ زایشگاه وضع حمل کرد و پسری بدنیا آورد . گزارش خبرنگارما‌اضافه می کند تاساعت هفت صبح امروز بیست و دونفر زائودر اطاقی که علیاحضرت ملکه وضع حمل کرده اند فارغ شدند

دکترامامی گفت در مسائل مهم :

احزاب ملیون و مردم اختلافی ندارند

افراد حزب ملیون در جشن حزب مردم شرکت کردند

● پروفسور عدل ودکترامامی بایکدیگر گرم گرفتند

از ساعت پنج بعد از ظهردیروز بمناسبت تولد نوزاد سلطنتی مجلس جشنی در کلوپ مرکزی حزب مردم برپا بود ، در این مجلس که تا ساعت ۸بعد از ظهر بطول انجامید ،آقای دکترامامی دبیرکل حزب‌ملیون‌وعده‌ای از اعضای آن حزب‌وهمچنین افراد غیر حزبی شرکت داشتند .

آقای مهندس هدایت قائم‌مقام‌حزب مردم -بخبرنگار ما گفت :

در این جشن و شادی موضوع حزب مطرح نیست بطوریکه می‌بینید اعضای حزب ملیون نیز در آن‌شرکت دارند .

آقای دکتر امامی بخبرنگار ما گفت : گرچه حزب ملیون با حزب مردم از بعضی از جهات اختلاف‌سلیقه دارد ولی در مسائل مهمتر این‌اختلاف سلیقه بحساب نمی آید . شرکت مادر این جشن که بمنظور تجلیل از مقام والاحضرت ولایتعهد است لازم واز وظایف ما بشمار میرود .

در این مجلس آقای دکتر امامی مدتی با پروفسور عدل گرم صحبت و گفتگو شد و آنها مانند دو دوست با یکدیگر گرم گرفتند اظهارات دکتر امامی ومهندس‌هدایت، از طرزبرخورد و رفتار آنان کاملا مشهود بود درتمام مدت جشن اعضای برجسته دو حزب ملیون و مردم با هم صحبت میکردند و اصولا از مسائل حزبی سخنی‌بمیان نیامد .

در مجلس جشن مزبور ابتدا آقای صهبا قطعه شعری را که بمناسبت‌تولد نوزاد سلطنتی سروده بود قرائت‌کرد و سپس آقای مهندس هدایت از طرف دبیر کل و اعضای حزب مردم بهمین مناسبت سخنرانی کرد .

مذاکره درباره سرمایه‌گذاری خصوصی در ایران

ساعت ده صبح امروز مدیر کل اتحاد صنایع انگلستان در ماوراء بحار با آقای دکتر پور همایون وزیر بازرگانی ملاقات کرد ومدت یکساعت در اطراف سرمایه‌گزاری خصوصی در ایران‌ها وزیر بازرگانی بمذاکره پرداخت.

رئیس درمانگاه دانشکده داروسازی

آقای دکتر عبدربانی بسمت‌ریاست درمانگاه دانشکده داروسازی منصوب و مشغول کار شد ،آقای دکتر ربانی ریاست بخش دارونی بنگاه حمایت مادران را نیز عهده دار است .

گزارش نماینده اعزامی مابه خارك:

نخستین نفتکش ایران فردااز‌خارك نفت ایران را ببازارهای جهانی خواهد برد

بندر خارك برای بارگیری نفتکش‌های بزرك اقیانوس پیما که بیش از ۷۵ هزار تن ظرفیت دارند آماده شده‌است

دیشب یك هیئت مطبوعاتی که‌بنا بدعوت شرکتهای عامل نفت ایران برای بازدید عملیات طرح گچساران به جنوب رفته بود بتهران بازگشت. نماینده‌اعزامی‌ماگزارش‌میدهدکه‌طرح گچساران - خارك که اجرای آن‌پایان یافته شامل توسعه منطقه نفت خیز گچساران و ایجاد بندر بار گیری جدیدی در جزیره دور افتاده خارك بود . این فکر هنگامی پیدا شد که از تاسیسات و وسایل بار گیری موجود در بندر معشورو خط لوله‌ای که نفت را بآنجا هدایت میکند به حد اعلای ظرفیت‌بهره‌برداری‌شد ولی برای رسانیدن نفت لازم ببازار های جهانی از نظر مقامات شرکت های نفت ایران کافی نبود و بنا بر این برای اینکه امکانات بیشتری جهت افزایش صدور نفت خام درآینده فراهم گردد لازم دیده شد که همراه باتوسعه منطقه نفت خیز گچساران لوله و وسائل بارگیری جدیدی نیز احداث گردد .

بارگیری نفتکش های اقیانوس‌پیما

برای هیئت مطبوعاتی توضیح‌داده شد که جزیره خارك و بندر بارگیری آن از نظر موقعیتی که دارد در آینده برای بارگیری نفتکش های بزرگ اقیانوس پیمایعنی نفتکش هائی که ظرفیت آنها از ۷۵ هزار تن به بالاست امکان پذیر خواهد بود .

انجام این منظور در بندر معشور بعلت کمی عمق آب میسر نبود و پس از بررسیهای بسیار معلوم گردید که بهترین و باصرفه ترین راه تامین وسائل بار گیری در آبهای عمیق احداث تاسیسات بندری در جزیره خارك و پیوستن منابع نفت گچساران باین جزیره توسط خط لوله زمینی وزیر دریائی میباشد . اجرای این طرح اینك بپایان رسیده است . اکنون بزرگترین نفتکش های اقیانوس پیما میتوانند در اسکله های جزیره خارك پهلو گرفته و نفت خام منابع عظیم گچساران را از درون‌لوله‌زمینی ودریائی برای صدور بخارج کشور بارگیری نمایند .

واقعه برجسته

متصدیان شرکتهای عامل معتقدند که بنای تاسیسات جدید واقعه برجسته ای در صنعت نفت ایران بشمار میرود و یکی از اساسی ترین کار های مهم سالهای اخیر در صنعت نفت بوده است .

باید دانست که برای بهم پیوستن منابع نفت گچساران به تاسیسات بارگیری جزیره خارك لازم بود که رشته لوله ای بطول تقریبا ۱۶۰ کیلو متر که ۴۰ کیلومتر آن از زیر دریا و ۱۲۰ کیلومتر دیگر آن از سرزمینهای کوهستانی و ناهموار میگذرد کشیده شود و اینکار هم زیر نظر متخصصین مربوط در مدت قرار داد انجام گرفته است .

کار تاسیسات جزیره خارك و کشیدن خط لوله زمینی توسط اتحادیه ساختمان ایران انجام گرفت وخط زیر دریائی ها توسط شرکت بین‌المللی تاسیسات‌دریائی (رینمارکو) کار گذاشته شده است . دو بحبوحه اجرای طرح قریب ۶۵۰۰ نفر دست اندر کاراین‌تاسیسات بوده‌اند واهرو منتهی به اسکله در جزیره خارك ۴۴۵ متر طول و ۴۲ متر عرض‌دارد. در خارك که زمانی زندانیان تبه کار را در آن نگاهداری و تبعید میکردند هم اکنون ۱۲ کیلو متر جاده و۱۷۰ باب خانه بنا گردیده وسه هزار کیلووات برق میتوان تولید نمود.

این تاسیسات عظیم که در صنعت نفت واقعه ای بر جسته بشمار میرود . فردا بوسیله شاهنشاه‌رسما افتتاح خواهد شد و اولین کشتی نفتکش ایران ، کشتی محمد رضا شاه پهلوی که هم اکنون پهلو گرفته ومشغول بار گیری نفت میباشد نفت ایران را از این بندر جدید التاسیس ببازارهای‌جهان حمل‌خواهد کرد .

نتیجه مسابقه فوتبال دیروز

کاستاریکا ٤ تاج ٢

تیم کاستاریکا بمناسبت تولد ولیعهد هدیه زیبائی بوالاحضرت شاهپور غلامرضا تقدیم کرد

ساعت سه بعد از ظهر دیروز مسابقه فوتبال تیم کاستاریکا باتیم فوتبال تاج در حضور بیش از ۱۵ هزار تماشاچی انجام گردید.

ساعت سه و بیست دقیقه بعد از ظهر والاحضرت شاهپور غلامرضا پهلوی‌ریاست عالیه کمیته‌ملی‌المپیك ایران در میان ابراز احساسات تماشاچیان وارد جایگاه مخصوص شدند .

ابتدا بازیکنان تیم فوتبال کاستاریکا وتاج درجایگاه مخصوص بحضور والاحضرت شاهپور غلامرضا پهلوی معرفی شدند . در خاتمه مراسم معرفی از طرف سرپرست‌تیم‌فوتبال کاستاریکا بمناسبت تولد ولیعهد ایران هدیه زیبائی تقدیم حضور والاحضرت شاهپور غلامرضا پهلوی گردید ،فوتبالیست های هر دو تیم پس از مراسم معرفی در میان استقبال پرشور تماشاچیان‌واردزمین مسابقه شدند . افراد تیم‌کاستاریکا لباس‌سفید و تیم تاج لباس آبی‌دربر داشتند .

ساعت سه و نیم‌بعد از ظهرسوت آقای تهرانی داور مسابقه بازیکنان را بوسط میدان دعوت نمود . از طرف تیم تاج گلدان نقره بزرگی بسرپرست تیم کاستاریکا داده شد وآنگاه مسابقه باسوت داور آغاز گردید .

۵دقیقه اول بازی از هیچیك ازدو تیم فعالیت مثبتی دیده نشد توپ‌در وسط زمین باینطرف و آنطرف میرفت . از این پس بازی رفته‌رفته جالب شد هر دو تیم حملات‌شدیدی را روی دروازه یکدیگر شروع کردند . ۲۰ دقیقه از بازی گذشته بود یك توپ خطرناك در فاصله سه متری دروازه روی پای فروارد کاستاریکا قرار گرفت و هنگام شوت ، عارف دفاع تاج مانع ازآن شد ویك گل حتمی رااز دروازه‌تاج بیرون برد .

اولین گل

هنوز یك دقیقه از این حادثه نگذشته بود که یك توپ ازگوش چپ بطرف دراوزه تاج پیش رفت گوش چپ کاستاریکا ۲۵ متر با دروازه تاج فاصله داشت هیچکس فکر نمیکرد که او خیال شوت مستقیم روی دروازه را دارد.ناگهان شوت سریع و محکم گوش چپ تیم کاستاریکا توپ را بتوردروازه تاج رسانید . این شوت‌بحدی‌محکم بود که باوجود اینکه دستطیورچی گلر تاج به آن خورد معهذاتوپ وارد دروازه شد .

برادران بیاتی

در این لحظه از مسابقه محمد و محمود بیاتی دوبرادر فوتبالیست‌که از اول در بازی شرکت نداشتند وارد بازی شدند .

دومین گل

۴۰ دقیقه از شروع بازی گذشته بود که باز هم از طرف گوش چپ توپی بطرف دروازه تاج جلو آمد این توپ هم از همان فاصله ۲۵ متری روی دروازه تاج شوت شد بیاتی توپ راگرفت ولی‌توپ از دست او خارج شد و در جلوی پای یکی از فوروارد های کاستاریکاقرار گرفت ،او هم مهلت نداد و توپ‌را در دروازه تاج جای داد. مسابقه تا آخر هاف تیم ادامه یافت و نیمه اول مسابقه بانتیجه ۲ بر هیچ بنفع کاستاریکا خاتمه یافت .

نیمه دوم مسابقه

سوت داور نیمه دوم مسابقه را آغاز کرد . بازیکنان تاج در این نیمه از بازی تغییر داده شده بودند هنوز۳۰ ثانیه ازشروع بازی‌نگذشته بود که‌یك توپ بوسیله کوزه‌کنانی تا نزدیکی دروازه جلو برده شد و بایك پاس خوب توپ جلوی پای‌کرم گوش راست تاج قرار گرفت‌کرم نیز موفق شد توپ را با شوت بسیار خوبی وارد دروازه کاستاریکانماید.

زدن اولین گل تاج تماشاچیان را بوجد آورده بود .

مسابقه ادامه یافت روحیه افراد تاج قوی‌شده بود ومرتبا روی‌دروازه کاستاریکا حمله میکردند و تقریبا ابتکار بازی را در دست گرفته بودند .

دومین گل تاج

ده دقیقه از بازی گذشته بودیکی از بکهای کاستاریکا در فاصله ۲۰ متری‌دروازه فول کرد . فول‌بوسیله عارف دفاع تیم تاج زده شد . شوت محکم عارف بدون مانع بسیار عالی وارد دروازه کاستاریکا شد .

زدن دومین گل تیم تاج نتیجه بازی را مساوی کرد در این‌موقع استادیوم امجدیه از شدت ابراز احساسات مردم بلرزه در آمده‌بود.

بازی خشن

تا این لحظه بازی صورت عادی داشت اما رفته رفته بازی این دو تیم خشونت پیدا کرد . افراد تیم کاستاریکا عصبانی شده بودند و زیاد فول میکردند خشونت بازی بحدی بود که داور یکی دو بار مسابقه را متوقف‌کرد و به‌بازیکنان اخطار داد .

سومین گل کاستاریکا

۱۸ دقیقه‌از نیمه دوم بازی‌گذشته بود که یك توپ از گوش راست بسوی دروازه تاج زده شد توپ به تیر دروازه اصابت کرد ومجددا بوسط زمین بر گشت‌یکی از بازی کنان کاستاریکا که نزدیك تر از همه بتوپ‌بود باشوت محکمی‌سومین گل را وارد دروازه تاج نمود و مسابقه با حرارت زیادتری ادامه یافت .

چهار بردو

۲۵ دقیقه از بازی گذشته بود که چهارمین گل بوسیله بازیکن سنتر فروارد تیم کاستاریکا وارد دروازه تاج شد و نتیجه مسابقه۴ بر ۲ بنفع کاستاریکا خاتمه یافت.

بازیکنان‌تیم تاج‌در مسابقه‌دیروز از شروع تا خاتمه بازی نهایت فداکاری کردند و در این مسابقه در مقابل تیم کاستاریکا بخوبی از خود دفاع نمودند .

عزیمت تیم کاستاریکابه‌سنگاپور

ساعت نیم بعد از ظهر امروز ۲۲ نفر بازیکنان تیم کاستاریکا با هواپیما عازم سنگاپور شدند تادر آنجا روز چهار شنبه با تیم‌سنگاپور یك مسابقه انجام دهند .

امتحانات سه‌ماهه

بقیه از صفحه اول

سال تحصیلی

بطوریکه قبلا باطلاع خوانندگان رساندیم طبق آئین نامه جدید دبستانها سال‌تحصیلی برای‌محصلین دبستان های کشور یکماه اضافه گردیدبدین ترتیب که دبستانها از پانزدهم شهریور افتتاح خواهد شد و کلاسها تا پانزدهم خرداد کار خود را ادامه میدهند و امتحانات‌از این تاریخ به بعد انجام میشود .

خبرنگار ما اطلاع میدهد طبق آئین نامه جدید دبیرستانها که بشورایعالی فرهنك تسلیم شده سال تحصیلی بهمان ترتیب برای دانش آموزان دبیرستانها نیز افزایش‌یافته است.

امتحانات سه‌ماهه

در سالهای اخیر امتحانات سه ماهه بامتحانات شش هفته‌ای تبدیل شده بود.

قبلا امتحانات‌بطور سه ماهه انجام میشدیعنی سال تحصیلی بسه‌قسمت تقسیم شده بود وهر ثلث امتحاناتی انجام میشد.

طبق آئین نامه جدید مجددا‌روش سابق برقرار خواهد شد و ازدانش آموزان هر سه ماه یکمرتبه‌امتحان بعمل خواهد آمد.

جلسه آینده

شورایعالی فرهنك برای تصویب آئین نامه جدید روز یکشنبه هفته آینده جلسه خود را تشکیل‌میدهد. آقای دکتر صدیق وزیر فرهنك در جلسه مزبورحضور خواهد داشت.

آئین نامه جدید پس از تصویب برا ی‌اجراء بکلیه دبیرستان های کشور ابلاغ‌خواهدگردید وبلافاصله یعنی در همین سال بموقع اجرا گذاشته میشود.

اطلاعیه آمار عمومی

سال آینده درایران سرشماری‌خواهدشد

درسال گذشته آمار عمومی بامساعی زیاد کار شماره گذاری‌اماکن شهر تهران و شمیرانات را با طرز نوین بپایان رسانید و این امر از لحاظ مشخص شدن نشانی ها مورد کمال رضایت‌اهالی محترم واقع گردید و چون ظرف یکسال اخیر اماکن جدیدی در شهر تهران و شمیرانات بوجود آمده که صاحبان این قبیل اماکن پی در پی برای شماره گذاری اماکن مزبور مراجعه مینمایند لذا با توجه بخواسته های مردم و بمنظور تهیه مقدمات آمارگیریها و بخصوص سرشماری سال آینده که مورد توجه ذات ملوکانه میباشد از چند روز پیش مامورین آمارگیری اقدام بتکمیل شماره گذاری اماکن نموده و اطلاعاتی‌درزمینه مقدمات سرشماری آینده جمع آوری مینمایند .

از اهالی محترم تمنی میشود که در اینمورد با مامورین آمار عمومی که کارت معرفی نامه همراه دارند همکاری فرمایند .

توضیح در موردانتخاب اعضای شورای فرهنك‌تهران

از وزارت فرهنك توضیح می دهند که سه نفر اعضاء شورای فرهنك تهران توسط روساء انجمن های خانه و مدرسه انتخاب شده و آقای وزیر فرهنك هیچگونه دخالتی‌در امر انتخاب سه نفر عضو شورای فرهنك نداشته است

کارخانجات برق تهران

اختلافات خودرا باشهرداری حل میکنند

بقیه از صفحه اول

آماده هستیم

بوجود آمدن کارخانجات برق اختصاصی در تهران و حومه صرفا بمنظور نیازمردم به نیروی برق بوده است و بطوریکه استحضار دارند در آن موقع سازمانهای دولتی و بنگاه برق قادر بتامین این عامل مورد نیاز عمومی‌نبودند وحال اگرتوجه‌آن‌مقام باین‌نقش موثر و حساس صاحبان کارخانجات برق اختصاصی جلب نمیشود موضوعی است که سوای‌تاسف برای عده‌ای از افراد مبتکر این کشور چیزی دربرندارد.

بهر حال هم اکنون بنظر صاحبان کارخانجات برق اختصاصی فقط دوفقره آئین‌نامه های مصوب که بر اساس تصویبنامه هیئت وزیران یکی راجع بداخل و دیگری راجع بخارج شهر تنظیم گردیده است حاکم بر روابط بنگاههای برق خصوصی و شهرداری تهران است و بدینوسیله بعرض میرساند که کلیه صاحبان کارخانجات با کمال میل ورغبت آماده هستند بر اساس آئین نامه های نامبرده کلیه حساب‌خود رابا شهرداری حل وفصل نمایند.

موضوع اختلاف

مورد اختلاف کارخانجات برق اختصاصی با شهرداری تهران عبارت از مالیات بر برق (کیلووات یکریال)میباشد با اینکه آئین نامه های تدوین شده تکلیف موسسات برق اختصاصی و شهرداری راصریحا دراین مورد روشن نموده متاسفانه معلوم نیست روی چه اصلی مسئولین باطرح ارقام ناصحیح که‌در بسیاری از مواردخود آنان هم به بی اساس بودن ارقام اعلام شده مقرمیباشند راه حل اختلافات را مسدود میسازند اینك برای اینکه هیچگونه ابهامی دراین مورد برای مردم و شهردار محترم تهران پیش‌نیاید عین مواد چهارگانه آئین‌نامه را که مربوط‌باین مطلب است برای استحضار مبادرت بدرج مینماید :

مواد مستخرجه از آئین نامه خارج شهر :

ماده ۳۳- مالیات دریافتی برق از هر کیلووات ساعت یکریال خواهد بود که صرفا طبق مقررات آئین نامه بمصرف تامین روشنائی معابر خواهد رسید مالیات برق روز طبق تعرفه مالیاتی وصول خواهد شد .

ماده ۴۲- بنگاههای برق خارج شهر تهران مکلف میباشندروشنائی معابر راباسیم‌کشی علیحده تامین نمایند و هزینه سیم‌کشی معابر از محل درآمد مالیات برق بتشخیص سوکمیسیون که نمایندگان آن از طرف کمیسیون برقهای اختصاصی تعیین و تشکیل میشود تامین خواهد شد .

ماده ۴۵- بهای نیروی مصرفی روشنائی معابر و بنگاه های خیریه شهرداری از قرار هر کیلووات ساعت ۲٫۵ ریال خواهد بود که بنگاه همچنین آن‌را از روی کنتور پلمپ‌شده از محل درآمد مالیات برداشت وبقیه مالیات را بحساب شهرداری مربوطه ویادر صورت نبودن‌شهرداری درمحل بحساب اداره کل امور شهرداریها پرداخت خواهد نمود.

ماده ۳۸- مستخرجه از آئین نامه داخل شهر - بنگاه های‌برق خصوصی مکلف هستند روشنائی معابر واقع در منطقه عمل خود را با سیم‌کشی علیحده بهزینه خود تامین نمایند و بهای برق مصرفی آنرا بنرخ ی‌که برای روشنائی معابر بانگاه برق تهران احتساب میشود با شهرداری محسوب دارند.

بر اساس آئین‌نامه

اکنون با جلب توجه دقیق شهردار محترم‌یکبار دیگر بدینوسیله آمادگی کلیه کارخانجات برق اختصاصی برای رفع اختلافات موجود بر اساس آئین‌نامه های مربوطه اعلام و مصرا تقاضا دارد مقرر فرمایند درعوض یك سلسله اقدامات بی‌حاصل و غیر لازم‌فورا دستورات سریعی برای حل‌و فصل این اختلافات صادر فرمایند.

ارزش کار کارخانجات

کارخانجات برق اختصاصی موجب توسعه سریع و تمرکز عجیب جمعیت و عمران و آبادی در شهر تهران شده‌اند زیراهم اکنون ملاحظه میفرمائید که‌زندگی مردم بر اساس نضج تکنیك برق پیش میرود وبطور کلی هرجاکه برق نیست درواقع زندگی هم وجود ندارد کارخانجات درحال حاضر ودرهرماه در حدود ۱٫۵۰۰٫۰۰۰ ریال بابت مالیات به شهرداری پرداخت میکنند واکثر چاههای عمیق محلات شهر و حومه وکارگاههای صنعتی که شهرداری تهران از آنها مبالغ هنگفتی‌عوارض دریافت مینماید با کسب‌نیرو از این کارخانجات بفعالیت میپردازند و مسلما مردم و شهرداری بخاطر دارند که در بحرانی ترین ایام کارخانجات اختصاصی سه‌هزار کیلووات نیرودر اختیار بنگاه برق و ده‌ها هزار مشترکین آن‌بنگاه گذارده‌اند با این وضع بنظر میرسد که‌با توجه بمطالب فوق ضروری است که‌حتما در طرز فکر شهرداری نسبت‌بماهیت این‌بنگاهها تغییراتی بوجود آید و ترتیبی داده شود تا سایر تولید کنندگان بتوانند اقدامات جدیدی را آغاز نمایند.

سلب مسئولیت

درخاتمه بعرض میرساند درصورتیکه باین‌مطالب مستند صاحبان کارخانجات برق خصوصی توجهی بعمل نیاید وعرایض حقه آنان مورد مطاله قرار نگیرد صاحبان کارخانجات اضطرارا نخواهند توانست‌بکار تولیدی خود ادامه دهند در شرایط فعلی صاحبان کارخانجات برق خصوصی تهران و حومه تمام مساعی خود را برای رفع اختلافات موجود بین شهرداری و کارخانجات بکار میبرند تا این امر از طریق مسالمت وهرچه زودتر حل وفصل گردد و هیچگونه ناراحتی برای مشترکین این کارخانجات پیش‌نیاید یکبار دیگر باکمال صراحت نظر صاحبان کارخانجات را بحل وفصل مسالمت آمیز اختلافات باطلاع جنابعالی و سایر مقامات مسئول میرساند.

اتحادیه کارخانه‌داران برق اختصاصی تهران و حومه

از صبح فردا در سینماهای **چارلی-تاج** بزرگترین‌فیلم عشقی‌که هرگز فراموش نخواهدشد **سایونارا** تکنی‌راما- رنگی- دوبله بفارسی درایتالیا
باشتراك: مارلون‌براندو - میکوتاکا

یك ژاندارم مست باکارد پاسبانی را کشت

ژاندارم ببهانه خردکردن جگرکارد بلندجگرکی را برداشت وناگهان بطرف پاسبان پست خیابان حمله برد وآنرا تادسته درسینه پاسبان فروکرد

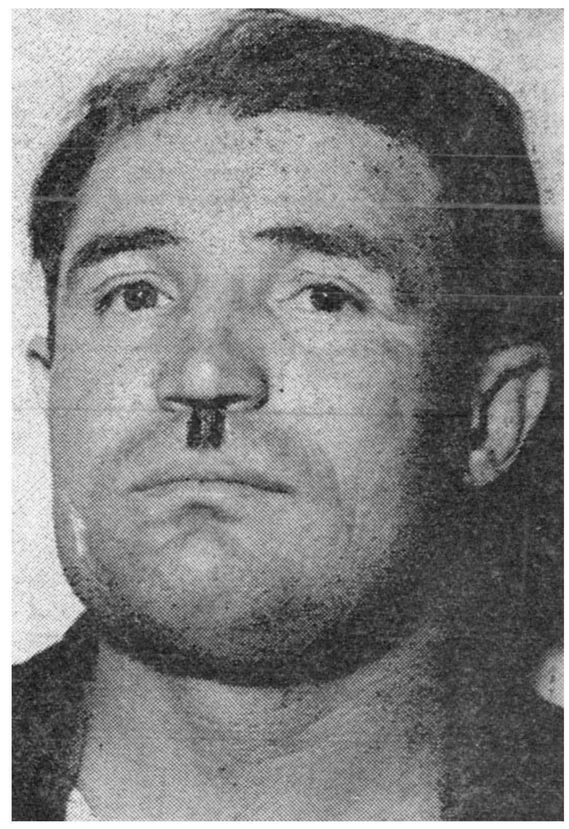

ژاندارم اکبر وهاب پور (متهم بقتل)

ساعت پنج بعد از ظهر دیروز ژاندارمی در خیابان سراب پاسبانی را با یك ضربه چاقو که بقلبش‌زده بود کشت .

خبرنگار ما که در محل حادثه حاضر شده و از کسبه وکسانیکه هنگام وقوع قتل حضور داشتند تحقیقاتی بعمل آورده است گزارش داده است :

مقارن پنج از ظهر دیروزپاسبان های شماره ۱۹۵۸ بنام علی محسنی و۲۰۴۰ بنام محمد شامی‌که مامور خیابان سراب هستند متوجه شدند ژاندارمی در خیابان عربده میکشد وقدرت نمائی میکند .

دو پاسبان مزبور به ژاندارم نزدیك شده و باو اخطار کردندکه به خیابان سیمتری برود . ژاندارم به آنها گفت : شیرازی‌مدیر کافه رستوران بمن عرق نمیدهد ومی‌خواهم او را چنین و چنان کنم .

کارد در قلب پاسبان

پاسبانها ژاندارم را به خیابان سیمتری برده رها کردند و به سر پست خود واقع در چهارراه‌جمشید سراب برگشتند .

ژاندارم پس از رفتن آنها بیك مغازه جگرکی رفت و به بهانه‌اینکه خودش میخواهد جگر خرد کند و کباب نماید ، کارد بلند جگرکی را برداشت‌وبسرعت بطرف پاسبان علی محسنی آمد و با وی گلاویز شد و کارد را تا دسته در قلب او فرو کرد پاسبان محسنی بر زمین افتاد و محمد شامی پاسبان دیگر که از او فاصله داشت متوجه شدو به طرف ژاندارم آمد در همین‌موقع یك پاسبان دیگربنام‌احمداسکندری که از آنجا عبور میکرد از دوچرخه‌اش پیاده شد و باتفاق‌محمد شامی باژاندارم گلاویز شده اورا بداخل جوی آب انداختندبطوریکه سرژاندارم شکست سپس چاقو را از دستش خارج کرده وویرا با درشکه بکلانتری ۲۰ آوردند .

پاسبان در راه مرد

یك پاسبان دیگر نیز پاسبان‌علی محسنی راسوار تاکسی کردتا به بیمارستان ببرد ، ولی علی محسنی در میان راه بیمارستان درگذشت.

علی محسنی دارای زن‌وسه‌فرزند ومادر است و در خیابان بیسیم نجف آباد زندگی میکند و اهل گرمسار میباشد . او که‌مامورویژه کلانتری است تا دیروزمرخصی بود وبرای اولین بار دیروزمشغول کار شده بود .

مشروب فراوان خورده بود

میان راه کلانتری ژاندارم خود را علی اکبر وهاب پور از افراد کلانتری ۲۰ بدژبانی اطلاع داده شد و چند تن از افسران دژبان بکلانتری ۲۰ آمده پس از تحقیقات ابتدائی ژاندارم وهاب پور را بزندان‌دژبان منتقل کردند .

صبح امروز متهم‌مجددابکلانتری ۲۰ اعزام شد و با حضور مامورین دژبان از وی بازجوئی بعمل آمد.

ژاندارم متهم در بازجوئی منکر قتل پاسبان بود و میگفت من پس از اینکه برای صرف مشروب وارد کافه شدم دیگر چیزی نفهمیدم.

آزمایش خون

ژاندارم علی اکبر وهاب پوربرای معاینه باداره پزشکی قانونی‌فرستاده شد و در آنجا از او خون گرفتند تا از نظر میزان الکل و مست‌بودن وی مورد آزمایش قرار گیردپزشك قانونی ضمن‌معاینه از جنازه مقتول اعلام کرد که کارد روی قلب پاسبان اصابت کرده و یك‌سانتیمتر فرو رفته است .

قرار بازداشت

ساعت یازده صبح امروزدادستان تهران رسیدگی باین حادثه را بیازپرس شعبه اول دادسرا ارجاع کرد ، بازپرس برای تحقیق‌به محل حادثه رفت و پس از کسب‌اطلاعات لازم از ژاندارم متهم بازپرسی کرد وبا خاتمه تحقیقات قرار بازداشت ویرا صادر کرد .

صبح امروز عده زیادی از بستگان وهمکاران و دوستان پاسبان‌مقتول که هنگام انجام وظیفه شهید شده است جنازه او را از پزشکی قانونی تشییع کردند .

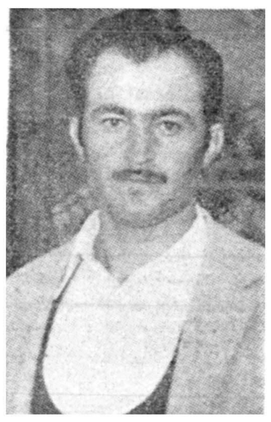

پاسبان محسنی (مقتول)

دوچرخه را دزدیدند !

دیشب پاسبان احمد اسکندری از افراد کلانتری تجریش که قاتل را دستگیر کرده است بکلانتری ۲۰ آمد و اظهار داشت‌من‌دوچرخه‌ام را روی زمین گذاشتم تا قاتل را دستگیر کنم ولی پس ازدستگیری قاتل اثری از دوچرخه من درخیابان نبود وسارقین آنرا دزدیده اند .

مامورین آگاهی کلانتری بخش۲۰ اکنون در تعقیب سارق دو چرخه هستند .

مسجد ساخته بود

ژاندارم اکبر وهاب پورتادیروز در پاسگاه ژاندارمری شاه آباد شمیران کار می‌کرده و دارای زن وچهار فرزند است بطوریکه‌فرمانده او امروز در دژبانی اظهار داشت اکبر وهاب پور مرد دینداری‌است هیچوقت نمازش ترك نمیشود وبرای ساختن مسجد شاه‌آبادپانصدتومان پول داده است .

***

این حادثه موجب تاسف ماست مصیبت وارده را ببازماندگان‌پاسبان شهید تسلیت میدهیم و انتظارداریم که برای تامین معیشت‌بازماندگان وی اقدام لازم صورت گیرد .

حوادث وقایع

از خواستگار باچماق پذیرائی شد !

پدر دختر وقتی‌فهمید خواستگار پسر مباشرده اوست ویرا بیرون کرد

دیروز جوان۲۳ ساله‌ای که‌دانشجوی دانشگاه تهران و کارمند یك موسسه دولتی است به دادسرای ناحیه ۵ آمدو اظهار داشت :

نام من عباسقلی است پدرم در یکی از دهات همدان مباشر ده است ولی تاچندی قبل اربت ده‌رانمیشناختم من در هفت سالگی به همدان آمدم و در آنجا تحصیلات‌مقدماتی و متوسطه‌را تمام کرده و به تهران اعزام شدم و اکنون در یك موسسه دولتی‌کارمیکنم و در دانشگاه نیز درس میخوانم و کار وزندگی خوبی دارم .

قرار ازدواج

تا اینکه دو ماه پیش در سالن پینك‌پنك یك باشگاه ورزشی بدختری که او نیز دانشجو است معرفی شدم. آشنائی ما کم‌کم به عشق سوزانی مبدل شد و من از او خواستگاری‌کردم و قرار شد باهم ازدواج کنیم .

خواستگاررا بیرون کردند

پریشب من به خانه این دختردعوت شدم تا پدرش با من آشنا شود.

در مذاکراتی که بعمل آمد او از اسم و مشخصات من سئوال کرد و پس از اینکه خود را معرفی کردم با لحن زننده‌ای بمن گفت :دخترم را به پسر نوکرم نمیدهم زود از اینجابیرون برو .

من از توهین او بشدت ناراحت و متعجب شدم ولی چند دقیقه بعدفهمیدم که پدر من مباشر ده پدر نامزدم است .

پیشنهاد فرار و ضربه چماق

عباسقلی اضافه کرد : بالاخره‌نزد نامزدم رفتم و ماجرا را برایش گفتم‌و او به من پیشنهاد فرار کرد‌که ناگهان نوکر آنها با چوب دستی ضربه‌ای بسر من زد که بیهوش شدم وقتی بهوش آمدم دیدم در مطب دکتری هستم حالا آمده‌ام ازپدرنامزدم‌شکایت کنم .

رئیس دادسرا یادداشتی به کلانتری محل فرستاد تا ضارب را دستگیر کرده بدادسرا بفرستند .

بخاطر زیبائی جیناوسوفیا

زن وشوهری یکدیگررا کتك زدند

بین یك زن وشوهر برسرزیباتر بودن سوفیالورن از جینالولو نزاعی درگرفت وکار آنها بکلانتری کشید .

دیشب فرشید و خانمش‌یاسمین برای‌تماشای فیلمی از سوفیالرن بسینما رفتند و موقعی که بخانه برگشتند بحث آنها بر سر بازی هنرپیشگان فیلم که از داخل‌تاکسی شروع شده ادامه یافت فرشید طرفدار سوفیالرن بود ولی یاسمین از زیبائی و هنر جینالولو طرفداری میکرد و معتقد بود که جینا علاوه بر زیبائی هنرمند نیز میباشد در صورتیکه تنها امتیاز سوفیا سینه های برجسته اوست .

فرشید ازشنیدن حرفهای زنش ناراحت شده بود و همچنان از هنرمندی وزیبائی سوفیا داد سخن میداد که یاسمین از جا بلند شدو قاب عکس سوفیالرن را که روی طاقچه بود برداشت و از پنجره‌بیرون انداخت همین موضوع سبب شد که مشاجره لفظی بنزاع کشید و زن وشوهر که نان‌خودرامی‌خوردند وحلیم حاج عباس را بهم میزدندبر سر وکول هم پریدند در این زد و خوردصورت‌فرشیدباناخنهای‌یاسمین خراشیده‌شد وصورت‌یاسمین هم‌با چند سیلی آبدار سرخ شدوبالاخره هر دو برای شکایت بکلانتری‌رفتند

آقای سرهنك قاری رئیس کلانتری پس از شنیدن اظهارات طرفین مدتی آنها را نصیحت کردوبالاخره فرشید و یاسمین آشتی کردند و بخانه خود برگشتند .

تخم‌مرغ‌دزد...

امروز بانو زهرا پسر۱۴ ساله خود محمد را بکلانتری ۱۳ آورد و به آقای سرهنك دوم‌قاری‌رئیس کلانتری گفت: سه روز پیش پسرم محمداز خانه بیرون رفت دراین‌مدت من از او خبری نداشتم تا این که صبح امروز در حالی که‌دو عددچراغ عقب‌اتومبیل همراه داشت به خانه‌برگشت چون فکر می کنم پسرم این چراغ ها را سرقت کرده‌است ومیدانم تخم‌مرغ دزد شتر دزد میشود او را با خود به کلانتری آوردم تا تنبیهش کنید که دیگر مرتکب این قبیل کار ها نشود .

رئیس کلانتری پس از این که خطرات ولگردی وسرقت را به پسر بچه ۱۴ ساله گفت و او را نصیحت نمود پسر بچه را با مادرش بناحیه دادسرا فرستاد تا مقامات قضائی بکار او رسیدگی کنند .

چاقوکشی وزندان

شعبه ۳۳دادگاه جنحه پرونده شخصی بنام علی اصغر را که باتهام ایراد جرح با چاقو تحت تعقیب‌قرار گرفته بود مورد رسیدگی قرارداد و او را به سه ماه زندان و ۵۰ضربه شلاق محکوم کرد .

۳۰۲۵۶۹
تلفن مستقیم سرویس حوادث

دختر ۱۵ ساله‌ای گم شده بود

معصومه ناصری

دیروز دختر ۱۵سالهٔبنام‌معصومه ناصری فرزند احمد اهل صفائیه‌قم که در خیابان سرگردان بودتوسط مامورین بکلانتری شش هدایت‌شد

معصومه میگفت برای دیدن

برادرش علی اصغر ناصری از قم بتهران آمده است ولی چون‌آدرس او را گم کرده در خیابان ها سرگردان شده است .

معصومه امروز بدادسرای‌تهران فرستاده شد تا دادستان ترتیب برگرداندن ویرا بنزد پدر ومادرش بدهد .

یك‌اتومبیل فولکس واگن درشهر تریاك پخش میکرد!

قاچاقچیان واتومبیلی‌که باآن تریاك پخش میکردند

امروز سخنگوی وزارت بهداری اطلاع داد که از طرف ماموران اداره نظارت بر مواد مخدره مقداری تریاك که توسط اتومبیل فولکس واگن‌شماره ۶۶۲۸ در شهر بفروش میرسید‌کشف گردید .

خرده فروشها

مدیر کل اداره نظارت بر مواد مخدره درباره چگونگی کشف تریاکها توضیح داد که چند ی پیش به اداره کل نظارت بر مواد مخدره اطلاع‌رسید که شخصی بنام جواد فرزند اصغر شهرت اعرابی با اتومبیل فولکس واگن شماره ۶۶۲۸۰ در حدود نازی آباد مشغول فروش تریاك است .

عصر دیروز ماموران این اداره در حوزه نازی آباد محلهائی را که‌حدس میزدند قاچاقچی ها از آنجا خواهند گذشت تحت نظر گرفتند و تاساعت ۹شب منتظر شدند ، در این ساعت اتومبیل مورد نظر نمودار گردید بلافاصله ماموران آنرا متوقف ساخته و فروشندگان تریاك را دستگیرکردند در اتومبیل قاچاقچیها مقدار یك کیلو و پانصد و هفتاد و پنج گرم تریاك کشف شد ، اتومبیل حامل مواد مخدره طبق قانون به ملکیت اداره مواد مخدره درخواهد آمد ، آقای‌دکتر آذرخش‌افزود ما تاکنون‌چندین‌اتومبیل از قاچاقچیها بدست آورده ایم که‌این اتومبیلها بمصرف مبارزه با قاچاق میرسید .

در۲۴ ساعت گذشته:

۱۲ نفر بعلت حوادث رانندگی مجروح‌شدند

در ۲۴ ساعت گذشته ۱۲ نفر باسامی محمد رضا باقری فرزند حسین، محمود احمد زاده ، سید جواد حمزه‌ای فرزند سید جواد ، عزیز درخشان‌فرزند علی ، عباس داد خواه فرزند احمد ، توبرج باستان فرزند قاسم ، منوچهر چهرکانی فرزند مجتبی ، محمد نورالهی فرزند ضیاء ، مستجاب هشترودی فرزند اسکندر ، ایران هاراطونیان فرزند سیمون ، عبداله ایمانی فرزندطاهرو یکنفر مجهول‌الهویه در اثر حوادث رانندگی و یکنفر بنام حسن نیك صفت فرزند حاجی علی نقی در اثر چاقو خوردگی در بخش ۲ مجروح شده و در بیمارستانهای حکیم‌الملك (امدادی) و سینا بستری شده‌اند .

تعقیب راننده مست

نیمه شب گذشته راننده کرایه ۱۲۷۵۸ بنام دیگران بلویارزاده فرزند سرکیس که در خیابان شاهرضا زنی را با اتومبیل تعقیب می کرد در نتیجه مستی در جوی آب افتاد . راننده توسط مامورین کلانتری ۱۳ دستگیر شد و صبح امروز روانه دادسرا گردید .

پسربچه گمشده

سید حسن مرعشی ۱۲ ساله عکس بالا ازظهر دوشنبه از منزل زن پدرش خارج شده وازاو خبری نیست هر کس اطلاعی ازوی دارد خواهشمند است به نشانی‌خیابان بوذرجمهری کوچه نمازی کاشی ۱۵۲ اطلاع دهد.

پیش بینی وضع هوا

پیش بینی وضع هوای ایران تا ظهر فردا طبق گزارش اداره پیش‌بینی کل هوا شناسی بدین قرار است :

هوای تهران کمی ابری پیش بینی میشود .

هوای سواحل دریای مازندران ابری در بعضی ساعات همراه با بارندگی ، هوای استانهای آذربایجان و خراسان و شهرستانهای شمالی ایران قسمتی ابری و در بعضی ساعات همراه با مقدار بیشتری ابر وبارندگی های پراکنده که‌دامنه آن تا سلسله جبال البرز کشیده خواهد شد ، هوای شهرستانهای‌غربی و مرکزی و فارس و کرمان کمی ابری و در بعد از ظهر قسمتی ابری با رگبار های پراکنده در ارتفاعات و هوای بقیه نقاط کمی‌ابری پیش بینی میشود .

حداکثر میزان بارندگی از بندر پهلوی ۳۸ میلیمتر باران گزارش‌داده شده است .

حداکثر درجه حرارت هوای شهر تهران در ۲۴ ساعت گذشته ۵ر۱۸ و حداقل آن ۱۱ درجه سانتیگراد بالای صفر بوده است .

گرمترین نقاطی که ایستگاه هوا شناسی دارند در ۲۴ ساعت گذشته بندر بوشهر با حداکثر ۳۴ درجه و خنکترین نقاط اراك با حداقل یك درجه سانتی گراد بالای صفر بوده است .

زنی در دادگاه شوهر پیدا کرد!

اقدس بجرم کتك زدن شوهر سابقش بزندان محکوم شد ولی مردی‌که درداگاه بود زندان اورا خرید واز وی خواستگاری کرد

دیروز ماجرای جالبی در یك دادگاه جنحه روی داد. زنی که پس از گرفتن طلاق از شوهرش‌در این دادگاه محکوم بزندان قابل خرید شده بود . هنگامیکه عازم زندان بود ، مرد دیگری پول‌زندان ویرا پرداخت و سپس با او قرار ازدواج گذاشت.

جواد و اقدس زن و شوهربودند یکماه پیش‌بعلت‌اختلافات خانوادگی به محضری رفته و از هم جداشدند. اقدس پس از اینکه طلاق گرفت ناراحت شد و در پلکان دفترخانه جواد را کتك مفصلی زد . صاحب دفترخانه پاسبانی صدا کرد و آنها را تحویل داد.

ترسی از زندان

پرونده به کلانتری و سپس به دادسرا و از آنجا به محکمه‌جنحه فرستاده شد و دیروز اقدس در دادگاه جنحه به دو ماه حبس‌قابل خرید به روزی پنجاه ریال محکوم شد و چون پول نداشت نزد رئیس محکمه بنای گریه و زاری‌را گذاشت.

او میگفت اگر زندان برودیگر نه کسی باو کار خواهد داد و نه کسی با او ازدواج خواهد کرد.

پیشنهاد ازدواج در دادگاه

در همین موقع جوانی بنام احمد که‌ماتهام رانندگی بدون گواهینامه محاکمه میشد دلش بحال‌اوسوخت و باو گفت حاضر است پول‌زندانش را بپردازد و بااو ازدواج کند.

اقدس با این دو نفر باتفاق ازکنار جواد که بعنوان شاکی در محکمه حاضر شده بود از دادگاه خارج شدند.

چوپان به پانزده سال زندان محکوم شد

آخر وقت دیروز بموجب رای شعبه دوم دادگاه عالی جنائی‌چوپانی بنام نبی‌الله قاسمی بپانزده‌سال‌حبس با اعمال شاقه محکوم گردید . همانطور که‌دیروزباطلاع‌خوانندگان محترم رسید : نبی‌الله قاسمی در بهار سال جاری درحین نزاع‌باچوپان دیگری بنام مظفر او را با چاقوبقتل رسانیده بود .علت نزاع این دو چوپان بر سر چرانیدن‌گوسفندهای خود در یك علفزار نزدیك قریه بوده است .

محکوم بپانزده سال‌زندان ←

دانش‌آموزی باتیغ گردن معلم‌خودرابرید

تاسف انگیز در مقابل منزل آقای بهزادی اتفاق افتاد و هنگامی که دبیر مزبور از خانه خارج گردید ناگهان دانش آموز گستاخ از کمینگاه بیرون جست وبا تیغ ژیلت که قبلا تهیه کرده بود از پشت، گردن معلم خودرا برید ، هم‌اکنون آقای بهزادی در بیمارستان‌شرکت نفت مسجد سلیمان بستری است وحال او وخیم می باشد . هنوز علت این اقدام نا پسند دانش آموزمزبور معلوم نشده است .

خبر نگار ما در اهواز تلفنی گزارش داد بعد از ظهر دیروزآقای منوچهر بهزادی دبیر زبان انگلیسی دبیرستان های مسجد سلیمان‌مورد حمله دانش آموزی بنام خداوندی که در کلاس چهارم ادبی‌دبیرستان محمد رضا شاه مسجد سلیمان تحصیل می کرد ، قرار گرفت و دانش آموز مهاجم گردن معلم خودرا با تیغ ژیلت برید این‌حادثه

یکنوع کلاهبرداری !

خبرنگار ما در شمیران گزارش می دهد دیشب جوانی با یك اتومبیل شخصی مدل جدید و قیافه ای‌آراسته با استفاده از غیبت مدیرکافه‌شوشتری شمیران بکافه مزبور در سر پل تجریش مراجعه کرد و اظهار داشت : من سرهنك یوسفی هستم ، قراربود مدیر این کافه مرا در اداره ملاقات کند و همچنین امشب مقداری اغذیه و مشروب به منزل من بفرستند !

این جوان سپس ، معادل یکهزار ریال اغذیه و مشروب خریداری کردو چکی بمبلغ سه هزار ریال پرداخت و بقیه آنرا مطالبه نمود کارکنان کافه بقیه مبلغ را «بسرهنك» !؟ پرداختند و او از کافه خارج شد صبح امروز موقعی که مدیر کافه از جریان مطلع گردید متوجه شد که شیادکلاهبرداری این ماجرا را بوجود آورده است با مراجعه ببانك مربوطه وارائه چکی که سرهنك قلابی پرداخته بود معلوم شد این چك متعلق به شخصی بنام‌یوسف علومی منفرد است که از مدتها قبل دسته چك خود را گم کرده وجریان را نیز ببانك اطلاع داده است دسته چك مفقود شده آقای علومی منفرد بدست این جوان شیاد افتاده و طبق اظهار یکی از مقامات بانك جوان مزبور تاکنون چهارده برك از این دسته چك را بعناوین مختلف‌با حقه بازی تبدیل بجنس یا پول کرده است و هم اکنون مامورین در جستجوی سرهنك قلابی می باشند .

از امروز فقط در **سینما ایفل** عظیمترین شاهکار سینمای شوروی که میلیونها نفر در سراسر جهان از آن بعنوان برجسته ترین پدیده تاریخ سینما یاد نموده‌اند

وقتیکه لك لك ها پرواز می کنند

برنده جایزه نخل طلا از فستیوال بزرك سینمائی کان درسال ۱۹۵۸

دوبله بفارسی

ماموریت برای وطنم

بقیه از صفحه اول

نوشته بودند که ممکن است سرهنگ نصیری دست به کودتا بزند وبه همین ملاحظه این سه افسر کمال احتیاط را مرعی میداشتند .

در نزدیکی منزل مصدق متوجه شدند که اطراف خانه را سربازان وتانکهای سنگین گرفته اند و به آنها دستور داده شده است که به هیچکس مخصوصا افراد گارد شاهنشاهی اجازه ورود ندهند .

سرهنگ نصیری و دو نفر افسر دیگر باین دستور وقعی ننهادند و با خونسردی تمام از مقابل دهانه توپ های تانک گذشته و خود را بجلو درب ورودی منزل مصدق رسانیدند . سرهنگ نصیری درست پیش بینی کرده بود که چون سربازان وافراد مامور تانک ویرا می شناختند و رعایت احترام می کردندبه طرف اواقدام به تیراندازی نخواهند کرد . سرهنگ نصیری بوسیله یکی از افسران مامور خانه مصدق تقاضای ملاقات مصدق را کرد ولی این تقاضا قبول نشد . ناچار از یکی از افسران مصدق که تاحدی مورد اطمینانش بود قول گرفت که فرمان را بمصدق ابلاغ ورسید آنرا گرفته وبسرهنگ برساند و مدت یکساعت ونیم در انتظار بازگشت افسر توقف کردبعدامعلوم شد علت اینهمه تاخیر مذاکرات تلفنی مصدق بامشاورین وهمکارانش بوده است بالاخره رسیدی را که مصدق بخط خود نوشته بودبسرهنگ داد و سرهنگ که با خط مصدق آشنا بود از جعلی نبودن رسید اطمینان یافت و درآنموقع که یك ساعت ازنیمه شب گذشته بودقصد مراجعت نمود اما قبل از اینکه از منزل خارج شود باو اطلاع دادند که بامر سرتیپ ریاحی رئیس‌ستاد ارتش مصدق باید او را فورابستاد ببرند . نصیری پیش خود بتصور اینکه این ملاقات با ریاحی فرصت مناسبی بدست وی خواهد داد که امر مرا در بر کناری او ازریاست ستاد باطلاع وی برساند فورابطرف وزارت جنك حرکت میکند و اورا بدفتر رئیس ستاد ارتش میبرند . ولی بمحض باز کردن دراطاق متوجه میشود که سرتیپ ریاحی هفت‌تیر خود را از کشو میزش خارج‌نموده ومیخواهد پشت سر خود پنهان کند وظاهرا از این میترسیده است که از طرف سرهنگ مورد سوء قصد قرار گیرد .

رئیس ستاد سرهنگ نصیری را متهم بطرح کودتا و رفتار خلاف تربیت میکند ولی سرهنگ درپاسخ اظهار میدارد که فقط فرمان مرا بمصدق ابلاغ داشته و صحبت کودتا در کار نیست و رسیدمصدق رابوی نشان میدهد . ریاحی میپرسد این معمول کجاست که فرامین را درنیمه شب ابلاغ کنند ؟ نصیری جواب میدهد :بر طبق کدام اصول ادب و مبانی‌نظامی این وقت شب‌را برای مذاکره اختصاص میدهند؟ ریاحی میگوید که هرگز نصیری را برای این گستاخی‌نخواهدبخشید وبلافاصله دستور میدهدلباس‌نظامی او را بکنند و تحویل زندانش‌دهند.

وقتی برادر سرهنگ از توقیف او با خبر میشود لباس خواب‌وبعضی لوازم دیگر را. ماهرانه درروزنامه‌ای که متن فرامین صادره از طرف‌مرا چاپ کرده بود پیچیده و بسرهنگ میرساند . صبح روز بعد دادستان ارتش که طبعا از طرف مصدق به آن سمت منصوب شده بود از سرهنگ نصیری بازجوئی میکند و مدعی میشود که فرمان عزل‌ازطرف من صادر نشده و خودسرهنگ‌بقصد کودتا آنرا جعل کرده‌است.سرهنگ روزنامه ای را که برادرش باو رسانده بود ارائه میدهد وبازجوئی از وی بهمین جا خاتمه یافته واورا مجددا بزندان میبرند .

روز دیگر سرهنگ نصیری به وسیله دستگاه رادیوی کوچکی که دیگران مخفیانه بزندان آورده بودند مطلع میشود که در شهر انقلابی‌برپا گشته و مردم بر علیه مصدق قیام نموده‌اند و صدای فریاد و هیاهو وشلیك توپ که از خارج بلند است شواهد آن است . چند لحظه بعد فرمانده زندان وارد شده بسرهنگ نصیری دستور میدهد لباس نظامی خود را پوشیده وآماده حرکت‌شود. علت این دستور آن بوده است که میخواستند زندان را تخلیه کنند.

وقتی سرهنگ نصیری از اطاقی که در آن محبوس بوده خارج میشود مطلع میشود که مردم شهر یعنی افراد عادی که بچوب مسلح بودند بزندان هجوم آورده‌اند و باآنکه سربازان مراقب زندان باآنها فرمان توقف داده اند باز پیش میآیند در این موقع سربازان شروع به تیر – اندازی میکنند و در اثر آن یك زن کهنسال و پاره ای از جوانان بخاك وخون غلطیده و عده کثیری نیز مجروح میشوند ولی دیگران ازهجوم دست بر نمیدارند تا بالاخره سربازان محافظ فرار میکنند و مردم زندان را تسخیر مینمایند .

در این موقع حیاط زندان تبدیل به محل شورو و شعف میشود . صد ها زندانی که وفا داری خودرا بمن بروز داده و از طرف مصدق زندانی شده بودند بدست مردم‌آزاد میشوند. هنگامیکه رئیس سابق‌ستاد ارتش که از طرف من منصوب و بامر مصدق زندانی شده بود در بین جمعیت ظاهر میشود مردم بافریاد های شادمانی اورا بردوش گرفته بطرف دفتر ستاد میبرند .

بدین ترتیب مردم نه تنها وفاداری خویش را نسبت بمن با آن روشنی وصمیمیت نشان میدهند بلکه‌شادمانی خود شرا از اینکه از شر تروریست های توده ای ورژیم مصدق خلاص گشته بودند ابراز میدارند و سرتیپ ریاحی رئیس ستاد ارتش که دست نشانده مصدق بود فرار اختیار می کند .سرهنگ نصیری‌و سایر افسران از افراد گارد شاهنشاهی در آنجا وافرادی که آزاد شده بودند بطرف پاسگاه نظامی شرق تهران که‌عده‌ای زندانی بودند رهسپار میشوند و در طول راه باتظاهرات شور انگیز مردم وطن دوست که بدون نقشه ودستور که رویه دوره مصدق بود بانصراف طبع بابراز احساسات پرداخته‌بودند مواجه میگردند درآن روز گرما شدت داشت و زنان در خانه ها راگشاده وبه تظاهر کنندگان نوشابه های‌خنك وغذا توزیع میکردند .

کانون باشگاههای ورزشی ایران
تولد ولیعهد ایران را جشن گرفت

ساعت شش بعد از ظهر دیروز کانون باشگاه های ورزشی ایران، بمناسبت میلاد والاحضرت شاهپوررضا پهلوی ولیعهد ایران‌درسالن‌سرپوشیده ورزشی محمد رضاشاه پهلوی مجلس جشن باشکوهی برپا ساخت .

در این جشن تیسمار سرلشکر دفتری رئیس سازمان تندرستی‌جوانان و تربیت بدنی ایران و جمعی از شخصیت های ورزشی کشور حضور داشتند .

ابتدا سلام شاهنشاهی نواخته شد. آنگاه آقای سرهنك پرویز خسروانی رئیس سازمانهای ورزشی تاج کشور بنمایندگی از طرف کانون باشگاه‌های ورزشی ایران ضمن عرض خیر مقدم بمدعوین تولدفرخنده والاحضرت‌شاهپور رضا پهلوی ولیعهد ایران را بعموم ورزشکاران و مدعوین تبریك گفت . پس از سخنرانی آقای‌سرهنك‌خسروانی آقای غلامرضا مجید صحبت کرد در این موقع مراسم دعا و نیایش بوسیله آقای شعاع مدیر باشگاه شعاع بعمل آمد .

عموم مدعوین در مراسم دعا ونیایش شرکت نمودند .

پس از خاتمه این مراسم ،برنامه هنری انجام گرفت و در خاتمه از مدعوین پذیرائی گرمی بعمل‌آمد.

در باشگاه دخانیات

بمناسبت میلاد مسعودفرزندوالاگهر اعلیحضرت همایونی ساعت شش بعداز ظهر دیروز در محل باشگاه دخانیات نیز مجلس جشن باشکوهی با شرکت جمعی از شخصیت‌های کشوری ولشکری برگزار گردید .

ورود

* آقای دکتر عبدالله‌حبیبی‌ار هامبورك
* آقای مهندس اسمعیل کوچصفهانی از ژنو
* آقای ناصر قلی گلسرخی‌مدیر کل وزارت کشاورزی از بانکوك
* آقای روح‌اله فرزانه استاد دانشگاه از واشنگتن
* آقای اسعد داراب از امریکا
* آقای هوشنك رفعت جاه کارمند سازمان بهداشت جهانی ازلاهه

انتصابات

در وزارت دار

طبق اظهار سخنگوی‌وزارت کاراین انتصابات در وزارت کار بعمل آمده است :

آقای حسین شجاعی، رئیس اداره کل بررسیها – آقای صادق شیرازی‌رئیس اداره کار استان خراسان – آقای مهندس اسداله رزاقی معاون اداره کل بازرسی کار – آقای منوچهر پروشانی رئیس اداره امور بیمه های اجتماعی– آقای دکتر منوچهر عدنانی رئیس‌اداره روابط‌عمومی‌وانتشارات‌وسخنگوی‌وزارت کار – آقای محمد صبائی – رئیس‌اداره تدارکات –آقای مهندس ادیب‌سلطانی رئیس اداره ساختمان–آقای عبدالحسین محمدکاری‌رئیس‌اداره اموربین‌المللی آقای مهندس فریدون آریائی رئیس اداره باسواد کردن کارگران .

دروزارت کشاورزی

آقایان مهندس مصطفی شاه‌علائی بسمت بازرس فنی عالی در هیئت عالی بازرسی و دکتر مرتضی قلی ارشدی بسمت مشاور اداره کل دام– پزشکی منصوب شدند .

درشهرداری

آقای چنگیز ایران نژاد بریاست برزن شانزده منصوب گردید .

ولایتعهدی والاحضرت رضا پهلوی

بقیه‌از صفحه اول

شاهنشاه که طبق اصل سی و هفتم قانون اساسی حقا سمت ولایتعهدی‌را عهده دار میباشند فرمان مطاع مبارك ملوکانه شرفصدور یافته است که‌از این مکان مقدس باستحضار حضار محترم و قاطبه ملت عزیز ایران می‌رسانم واینك فرمان :

در این هنگام آقای نخست وزیر متن فرمان ملوکانه را قرائت کرد که جداگانه چاپ شده است . قرائت فرمان در میان کف زدنهای شدید حضار بپایان رسید و هنگام قرائت آن امرای ارتش بعلامت احترام نظامی بپاخاسته بودند .

نطق رئیس مجلس

آنگاه آقای صدرالاشراف رئیس مجلس سنا اظهار داشت :

با آنکه خاطر همه آقایان‌مسبوق است‌از تمام‌ملت ایران وهمه شهرها– دهات –مرکز و همه جا از صمیم قلب با نهایت سرور و شادی این موهبت عظمی را تبریك میگویند و تشکر از خداوند متعال دارند و همه ما هم لفظ‌اللسان هستیم باین شکر گزاری وباین عرض‌تبریك به مقام مقدس سلطنت اگرچه خیلی گفته شده است– تبریك میگویند و دائما گفته میشود و لکن بقول حافظ یك‌نکته‌بیش‌نیست‌غم عشق‌واین‌عجب

از هر زبان که میشنوم نامکرراست

واقعا مطلب از بسکه مهم و بزرگ و موهبت عالی است از جانب‌پروردگار هرقدر هم گفته شود هنوز حق مطلب ادا نشده است .اینستکه از طرف مجلس سنا به حضار محترم و عامه ملت ایران به مقام مقدس سلطنت عظمی بحضور مبارك اعلیحضرت‌همایون شاهنشاهی تبریکات صمیمانه عرض میکنیم و همانطوریکه همه شکر گذار هستند ماهم‌بخداوندمتعال شکرگزاریم که این نعمت عظمی را به ایرانیان عطاء فرموده و امیدواریم که درسایه هدایت و تربیت اعلیحضرت همایون شاهنشاهی بنهایت برومندی برسد از خداوند اولا سلامت ذات مقدس شاهنشاه خود و ثانیا وجودمبارك شاهپور رضا پهلوی ولیعهد محترم ایران را و همه خاندان سلطنت پهلوی را مسئلت میکنیم .

ختم جلسه

در این هنگام حضار یکبار دیگر بشدت کف زدند و چند لحظه بعد مقارن ساعت پنج بعد از ظهر این جلسه تاریخی پایان یافت و حضار تالار جلسه علنی سنا را ترك گفتند

روسای هیئتهای نمایندگی‌دول خارجی در تهران ، نمایندگان سابق مجلس رؤسای ادارات و روزنامه نگاران‌حضور داشتند .

سفیر عربستان ..

در میان‌شخصیتهای حاضردرجایگاه مخصوص نمایندگان سیاسی خارجی لباس‌سیاه‌آقای‌حمزه‌غوث‌باچفیه سفید رنك جالب توجه بود و نیز نماینده دربار واتیکان لباس قرمز رنگی‌پوشیده بود .

ضمنا چون آقای یگوف سفیر کبیر شوروی مریض و بستری است‌در جلسه دیروز شرکت‌نداشت سفیر کبیر امریکا نیز درمسافرت امریکا است وباین جهت وزیر مختار وکاردار سفارت امریکاآقای «راکول» در جلسه شرکت کرده بود .

در لژ اساتید دانشگاه در نظر اول قیافه آقای دکتر اقبال نخست‌وزیر سابق بچشم میخورد که در کنارآقای سراج حجازی نماینده سابق مجلس و عضو حزب مردم نشسته بود .

آقای علم دبیر کل سابق حزب مردم نیز باتفاق آقای کاشانی رئیس بانك مرکزی در طرف دیگر تالار نشسته بودند . عده‌ای از نمایندگان سابق مجلس شورایملی هم در میان مدعوین دیده میشدند .

رسمیت جلسه

در حدود ساعت چهار و چهل‌دقیقه که حضار وارد تالار شده و در جاهای خود قرار گرفته بودند ، آقای‌صدر– الاشراف رئیس مجلس سنا و منشی های مجلس نیز در جلسه حضوریافتند و در کرسیهای هیئت رئیسه مستقر شدند . در همین موقع آقای رئیس مجلس زنك رسمیت جلسه را بصدا در آورد .

قرائت فرمان

در این هنگام آقای مهندس‌شریف امامی نخست وزیر پشت تریبون‌قرار گرفت و گفت :

خدای بزرك را سپاسگزاریم که فرزند برومندی که قدومش مبارك و آثار میمنت آن از هم اکنون هویداو آشکار است بخاندان جلیل سلطنت مرحمت فرموده و موجب نهایت مسرت وخوشوقتی است که این موهبت‌عظیم بعد از سالها انتظار بملت نجیب ایران عنایت شده است .

افتخار دارم که در این مجلس عالی اعلام کنم که بنام این فرزند والاگهر

توضیح وزیر دارائی دربارهٔ
چگونگی جبران کسر درآمد نفت

فعلا کسر درآمد نفت ایران بابالا بردن محصول تصفیه شده تامین میگردد

دیشب وزیر دارائی در مورد بالا رفتن میزان تولید و استخراج نفت توضیح داد مذاکراتی که اخیرا در لندن با یازده شرکت عضو کنسرسیوم انجام گرفت بمنظور تامین و جبران کسری درآمد نفت بوده‌است این‌کسر درآمد بعلت تنزل قیمت نفت خام سبك و سنگین‌بوجود آمده‌بود .

تیمسار سرلشکر ضرغام گفت :

ما برای تامین این کسری ،راه‌های مختلف داشتیم که با صرفه ترین‌آن این بود که از استحصال کم درآمد بیشتر بدست آوریم و ماهم همین راه را انتخاب کردیم .

کسری ما ابتدا ۲۴ میلیون دلاربود که‌بعد بعلت ترمیمی که خود شرکت ها در قیمت نفت خام بعمل آوردند به ۱۶ میلیون دلار رسید .

ما در مذاکرات لندن موفق شدیم علاوه بر ۱۶ میلیون دلار کسری چند برابر درآمد اضافی هم‌کسب کنیم .

این درآمد اضافی‌سهم‌وزارت دارائی و سازمان برنامه را از در آمد نفت حتی د رسال جاری زیادتر کرده‌است .

قسمت اعظم این درآمد اضافی از افزایش میزان نفت تصفیه شده در پالایشگاه آبادان بدست آمده اگر مادرآمد اضافی را از استحصال کم بدست‌آوریم مسلما بصرفه ما خواهد بود بهمین علت هدف خود را از این راه بدست آوردیم‌وموضوع استحصال اضافی در درجه دوم بود .

وزیر دارائی در مورد افزایش استخراج نفت گفت این موضوع مسئله‌ایست که همیشه مورد توجه ما خواهد بود و با حسن نیتی که بین ما و کنسرسیوم وجود دارد هیچگونه اشکال غیر قابل حلی هم بوجودنخواهد آمد .

اهالی محترم گرگان ودشت

سپاس فراوان خداوند بزرك و تعالی را برای تاج و تخت ۲۵۰۰ ساله ایران کهن ولیعهدارجمندی بملت ایران عنایت‌فرمود بمردم ترکمن که خصوصا شاه دوست و وطن پرست مفتخر و بنام هستند جان نثار چوبان مهمی زاده بنمایندگی ملت ترکمن بپاس این موهبت و رعایت رسوم باستان ایران روز های نوزدهم و بیستم آبان ماه ۱۳۳۹ مراسم اسب دوانی توام با جشن وسرور در محل قریه قرقی تشکیل میدهیم واز اهالی محترم شاه دوست منطقه گرگان و دشت خواهشمند است که در این جشن ملی شرکت کرده و بصرف ناهار ملت ترکمن را شاد فرمایند .

آ–۲۹۸۹۰ قریه قرقی چوبان مهمی زاده

تبریکات

جلمعه کارمندان لیسانسیه کادر اداری دولت

افتخارا ولادت باسعادت ولایتعهد را به پیشگاه مبارك اعلیحضرت همایون شاهنشاه و علیا حضرت فرح ملکه ایران تبریك عرض میکند و دوام عزت و سعادت‌خاندان جلیل سلطنت رااز پروردگار توانا خواستار

پیشگاه بندگان اعلیحضرت همایون شاهنشاه وملکه محبوب

میلاد مسعود ولیعهد عالیقدر را صمیمانه تهنیت گفته و بقـای سلطنت ودوام شوکت وسعادت ملت ایران را از خداوند متعال‌مسئلت دارد. **انجمن همکاری خانه ومدرسه دبستان خواجه‌عبدالله‌انصاری**

تولد نوزاد با سعادت ولیعهد ایران را به عموم هم میهنان بویژه خاندان جلیل سلطنتی تبریك می گوید . مدیر و صاحب امتیاز دبستان ملی کاشف آ–۲۶۴۸۹ **سید محمد علی فیض**

میلاد مسعود ولیعهد ایران را به خاندان جلیل سلطنت وهم‌میهنان گرامی تبریك عرض می نماید . **عجب شیر – خانواده بختیاری**

پیشگاه مبارك بندگان اعلیحضرت همایون شاهنشاه معظم

مقدم مسعود فرخنده مولود اعلیحضرتین والاحضرت ولیعهد محبوب ایران را از طرف خود وعموم کارکنان دبستان گلزار اصفهانی تهنیت عرض می نمایم **ناصر مهاجر مدیر دبستان گلزار اصفهانی**

برای شکرانه این نعمت که خداوند بخانواده سلطنت و ملت‌ایران داده است ضمن عرض شادباش در شیراز بشاه چراغ میروم خانواده سلطنت را دعا مینمایم در باباکوهی شیراز چون خودم درویش هستم ۴۰نفر درویشان را که در آنجا مسکن دارند آبگوشت داده برای‌سلامتی ولیعهد ایران درشاه چراغ دعا مینمایم.

حاجی علی‌اصغر بهلول حق‌پرست دربان مدرسه عالی سپهسالار

سرکار ستوان یکم فریبرز گویا

ارتقاء درجه شما را صمیمانه تبریك میگویم .

آ–۲۶۴۹۹ منوچهر امامی

از صبح فردا در سینما های

دنیا–رویال–دیانا

نبرد تارزان

دوبله بفارسی درایتالیا رنگی– وایداسکرین

مسافرت خطرناك‌تارزان به گورستان اسرارآمیز فیلها

مبارزه خونین تارزان با قبایل آدمخوارجنگل‌های مخوف افریقا و سفر به سرزمین کوتوله هـای وحشی

رقص مسحور کننـده اسبهای آبی ونبردمهلك تارزان با تمساح هـا در زیر دریا

باشتراك: دنی میلر (قهرمان زیبائی اندام امریکا) قوی‌تر از هرکول– پهلوان‌تر از سامسون

باشرکت: جوانامور–سزاردانوا–رابرت‌دوگلاس

کلیه‌صحنه‌های‌این‌فیلم‌عظیم‌درمیان‌جنگلهای‌مخوف‌افریقاتهیه شده‌و کمپانی مترو گلدوین‌مایر ۳میلیون خرج آن کرده‌است

یك‌نفر فروشنده بلیط باسابقه
که بزبان انگلیسی
آشنائی کامل‌داشته باشد مورد احتیاج میباشد. کسانیکه بزبان آلمانی نیز آشنائی داشته باشند حق تقدم‌خواهند داشت. داوطلبان‌بشرکت‌هواپیمائی لوفت‌هانزا خیابان فردوسی مراجعه فرمایند .

۲–٤ آ–۲۹۶۸۶

اطلاعات

دوشنبه هفدهم جمادی‌الاول ۱۳۸۰ـ هفتم نوامبر ۱۹۶۰

سال سی‌وپنجم ـ شماره ۱۰۳۵۳

فردا شاهنشاه اسکله جزیره خارك را میگشایند

گزارش خبرنگار ما

صبح فردا شاهنشاه باهواپیمای اختصاصی از تهران مستقیما بجزیره خارك تشریف فرما میشوند و اسکله تاسیسات بارگیری جزیره خارك را افتتاح میفرمایند.

همراه هوا پیمای شاهنشاه چهار هواپیمای دیگرکه حامل ملتزمین‌رکاب است به پرواز درخواهد آمد. در این چهار هواپیما آقای نخست‌وزیر هیئت دولت و جمعی از آقایان سناتور ها و اعضاء شورایعالی نفت ومدیر عامل‌و مدیران و روسای‌شرکت ملی نفت به خارك مسافرت میکنند. شاهنشاه ابتداء اسکله جزیره خارك راافتتاح کرده و اجازه بار گیری نفت را از اسکله خارك وسیله نفت کشهای اقیانوس پیماصادر میفرمایند وسپس از کلیه تاسیسات جزیره خارك و از نمایشگاه عکسی که از گذشته جزیره خارك و وضع تاریخی آن وتاسیسات فعلی جزیره و لوله کشی نفت زیر دریائی گچساران ـ خارك تهیه شده بازدید میفرمایند

ممکن است شاهنشاه از منازل مهندسین وکارگران جزیره نیزدیدن نمایند.

در ساعت دو ونیم بعد از ظهر پس از صرف ناهار شاهنشاه باهواپیمای اختصاصی بسوی تهران پرواز خواهند کرد و هنگام عبور هواپیمای شاهنشاه از روی گچساران شاهنشاه از داخل هواپیما موسسات نفت گچساران را بازدید خواهند فرمود.

اسکله جزیره خارك که از جمله تاسیساتی است که زیر نظر شرکت ملی نفت بوجود آمده میتواند در آن واحد سه کشتی بزرگ اقیانوس‌پیما را برای بارگیری نفت بپذیرد.

سردار فاخر حکمت باروپا میرود

امروز اطلاع حاصل شد که آقای سردار فاخر حکمت رئیس هیئت مدیره مجلس شورایملی در هفته آینده به اروپا عزیمت خواهد کرد.

در این مسافرت که قریب یکماه طول میکشد رئیس سابق مجلس شورایملی‌بمعالجه و استراحت خواهد پرداخت.

دیروز درراديوخبری منتشرشده‌که‌نرخ‌نوشابه‌های غیر الکلی ۵ ریال است صرفنظر ازاینکه کارخانجات کمتر از مبلغ مزبور بفروش میرسانند اصولا اتحادیه و کارخانجات از اعلام نرخ مزبور بکلی بی‌اطلاع و چون بهیچوجه دراین باره رسیدگی نشده به آن معترض وبهرحال کارخانجات نرخ اضافه نمیفروشند که فعلا کسر شود کارخانجات در نرخ خود تغییری نداده ونرخ فروش همان است‌که بوده. هیئت مدیره اتحادیه کارخانجات نوشابه‌سازی‌غیرالکلی‌ایران

آ_۲۹۹۶۲

کندی یا نیکسون؟

مردم تهران شرط بندی میکنند!

هیجان انتخابات امریکا بایران نیز سرایت کرد

* زنان ودختران و جوانان هواخواه کندی هستند!
* نتیجه انتخابات امریکا درانجمن‌ایران وامریکااعلام‌میشود

هیجان انتخابات آمریکا به تهران هم سرایت کرده است. خبرنگاران‌ما می گویند مرد م‌با بی صبری درانتظار پایان انتخابات آمریکا می باشند. علاوه بر اظهارعقیده هائیکه‌مردم‌درباره سیاست دو حزب دمو کرات وجمهوری خواه آمریکا می کنند عده زیادی از مردم دربارهٔ پیروزی کندی و یا نیکسون دو کاندیدای نیرومندریاست جمهوری امریکا اظهار عقیده وعلاقه می نمایند.

شرط بندی

میزان علاقه مردم بجائی رسیده است که مردم شرط‌بندی می کنند، بعضی ها با اطمینان می گویند کندی پیروز خواهد شد و برخی عقیده‌دارند نیکسون برنده می گردد.

دختران و زنان

بطور کلی در ملاحظاتی که خبرنگاران ما کرده اند نتیجه گرفته‌اند که در تهران زنان و دختران وهمچنین جوانان طرفدار کندی هستند. ظاهرا ابراز حرارتهای‌شدید کندی‌درمبارزات انتخاباتی آنها را تحت تاثیر قرارداده است.

انتشار داستان شجاعت های کندی در جنك دوم بین‌المللی و همچنین انتشار عکسهای او و زن زیبایش در خوانندگان جوان ایرانی تاثیر بسزائی کرده است. از اینرو استنباط می شود که اکثریت جوانان به پیروزی کندی ابرازعلاقه می نمایند.

اما در بین مردم معتقدین به‌پیروزی نیکسون نیز کمتر نیستند. آنها معتقدند رای دهندگان امریکائی نیکسون را که مردی پخته و ورزیده در کار سیاست می باشد بر کندی جوان ترجیح خواهند داد.واز اینرو باحتمال زیاد فردا نیکسون برنده انتخابات امریکا خواهد گردید.

نتیجه در تهران

از صبح زود روز چهارشنبه ۱۸ آبان ماه نتایج ریاست جمهوری آمریکا در قسمت باشگاه انجمن ایران و آمریکا واقع در چهارراه شاه در معرض‌تماشای عمومی قرار داده خواهدشد.

آقای «دیویدنالی» رئیس‌جدیدانجمن ایران و آمریکا که بتازگی وارد ایران شده است ضمن اعلام این خبر اظهار داشت که عموم علاقمندان می‌توانند در این موقع به محل انجمن ایران و آمریکا آمده نتایج انتخابات را که بطرز جالبی نشان داده خواهد شد مشاهده کنند.

به‌کلیه پیامهای تبریك پاسخ گفته شد

از طرف وزارت دربار شاهنشاهی بکلیه پیامهای تبریك سلاطین و روسای جمهوری و شخصیت های برجسته دنیا جواب جداگانه ارسال شده است.

از جمله تلگرافهای جالبی که طی روزهای اخیر بدربار شاهنشاهی رسیده تلگراف شاد باش «رشید بیضون» یکی از رهبران مسلمانان لبنان و دیگری پیام تبریك «ودیع‌الصافی» خواننده مشهور عالم عرب است.

از طرف دربار شاهنشاهی متن تلگرافهای سلاطین و روسای جمهوری برای اطلاع عموم منتشر خواهد شد.

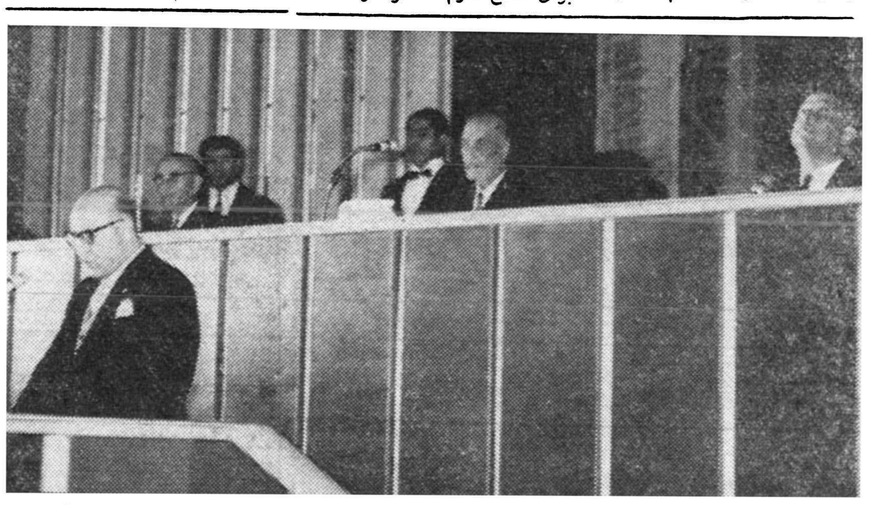

آقای مهندس شریف امامی نخست‌وزیر در جلسه فوق‌العاده دیروز سنا فرمان ولایتعهدی والاحضرت رضا پهلوی را قرائت نمود. چند تن از آقایان هیئت رئیسه مجلس سنا در عکس دیده می شوند.

دیروز درکاخ نخست‌وزیری

سفیر افغانستان دعوتنامه صدراعظم افغانستان را به نخست‌وزیر تسلیم‌کرد

مذاکرات ایران وافغانستان درباره هیرمند بمراحل نهائی رسیده است

آقای محمد عثمان امیر سفیر کبیر افغانستان دیروز با آقای نخست‌وزیر ملاقات‌کرد و دعوتنامه رسمی دولت افغانستان را بایشان تسلیم نمود.

صدراعظم افغانستان که چندی‌پیش از کشور ما باز دید رسمی بعمل آورده بود از نخست وزیر ایران‌برای مسافرت بکابل دعوت رسمی نموده است.

بقرار اطلاع آقای مهندس شریف امامی این دعوت را قبول کرده وتاریخ مسافرت را بعدا تعیین خواهند نمود.

سفیر کبیر افغانستان در ملاقات دیروز خود با آقای نخست وزیرمدتی پیرامون روابط دو کشور مذاکره‌کرد و سپس در وزارت خارجه حضوریافت و با آقای عضدی وزیر خارجه‌نیز ملاقات و گفتگو نمود.

خبرنگار سیاسی ما گزارش میدهد که از چندی پیش‌کمیسیونی دروزارت خارجه با شرکت تیمسار سپهبد جهانبانی رئیس هیئت نمایندگی‌ایران در مذاکرات مربوط به هیرمند وچند تن از کارکنان مربوطه تشکیل‌میگردد و در آخرین جلسه این کمیسیون‌آقای وزیر خارجه و آقای وزیر کشاورزی نیز شرکت داشتند.

خبرنگار ما اضافه مینماید که دولت شاهنشاهی مشغول مطالعه‌است تا نظریات طرفین بیکدیگر نزدیك شده و مسئله هیرمند حل گردد و قطعی بنظر میرسد که درائناءمسافرت نخست وزیر بکابل مسائل موردعلاقه طرفین واز جمله مشکل هیرمندمورد بحث و گفتگو قرار خواهد گرفت.

مقاله ملکه فرح در پرتیراژترین روزنامه جهان

روزنامه :« نیوزاف دی‌ورلد» در شماره اخیر خود مقاله ای تحت عنوان «پسر من» به قلم ملکه فرح انتشار داده است. ملکه فرح در این مقاله‌می نویسند: «ایران دارای وارثی، برای تاج‌وتخت خود شد و مادر این کودك من هستم.. لکن شاه ایران و من‌تنهاکسانی بودیم که به پسر و یا دختر بودن کودك اهمیت نمی دادیم. ازاینرو وقتی هفته گذشته من به بیمارستان رفتم، تنهادعائی‌که کردم این بود که نوزاد سالم و خوب باشد. امروز طبیعی‌است که من خودرا سعادتمندترین زنان و مغرورترین مادران جهان احساس می‌کنم. لکن اگر دختری نیز آورده‌بودم، همین حال را داشتم. زیرا دلیلی‌نبود که کودك‌بعدی من پسر نباشد. من امیدوارم که سه کودك دیگر نیز داشته باشم.»

در هفته آینده هیئتی از آلمان بتهران می‌آید

امروز از طرف وزارت امور خارجه اطلاع داده شد که برای تکمیل مذاکرات مربوط بقرار داد استرداد مجرمین بین ایران و آلمان هیئتی ازطرف دولت جمهوری فدرال آلمان روز دو شنبه ۲۳ آبان وارد تهران خواهد شد محل مذاکرات عمارت‌وزارت امور خارجه و هیئت نمایندگی دولت شاهنشاهی مرکب خواهد بود از آقای دکتر هدایتی وزیر دادگستری (رئیس هیئت) آقای دکتر باقر عاملی معاون ـ آقای دکتر علی آبادی دادستان کل ـ آقای دکتر یگانه رئیس اداره حقوقی. وزارت دادگستری ـاز وزارت خارجه آقای دکتر خوشبین مشاور عالی حقوقی آقای وحید مازندرانی مدیر قسمت حقوقی آقای دکتر عبدالرضا مهدوی و آقای دکتر امیر حکمت مترجم رسمی زبان آلمانی

زمستان درشمال، تابستان درجنوب

دراهر بخاریها ودر خرمشهر پنکه‌ها بکار افتاده‌است

گزارش خبرنگار مادرشهرستانهای مازندران و گیلان و آذربایجان حاکی استکه باشروع بارندگی در این شهرستانهای شمالی گر چه هوا نیز رو بسردی گذاشته است ولی این بارندگی موجب خشنودی کشاورزان گردیده و هنوز هم ادامه دارد. خبرنگاران ما در شهرستانهای ساحلی شمال گزارش میدهند که از پریروز بارندگی در سرتاسر کرانه های خزر شروع گردیده و در اغلب شهرستانهای ساحلی بر اثر بارندگیهای شدید سیلاب در خیابانها جاری گردیدو حتی خساراتی هم وارد آمده است.

د راهر

طبق گزارش خبرنگار ما دراهر از ساعت شش بعد از ظهر پریروز هوای شهرستان اهر بطورناگهانی سرد و ابری شد و متعاقب آن بارندگی شدیدی شروع گردیدکه تا دو ساعت بعد از نیمه شب‌بشدت ادامه داشت پس‌ازآن‌شدت‌بارندگی کاهش یافت و از صبح دیروزبطور متناوب بارندگی در شهرستان‌اهر ادامه دارد. براثر این بارندگی هوای این شهرستان بشدت سرد شده و زمستان دراهرشروع گردیده است بطوریکه مردم این‌شهرستان بلباسهای زمستانی و بخاری ومنقل آتش پناه برده اند

برف در بابلسر

خبرنگار ما در بابلسر تلفنی گزارش داد از شب گذشته بارندگی در بابلسر شروع گردید و این بارندگی تا یکساعت‌قبل از ظهر امروز بشدت ادامه داشت از یکساعت قبل‌ازظهر بارندگی دربابلسر تبدیل بریزش برف گردید وهم‌اکنون ریزش برف بشدت ادامه دارد.

باوضع هوای بابلسر پیش بینی میشود که بارندگی و ریزش برف در اینمنطقه تا یکشبانه روز دیگر ادامه داشته باشد.

تابستان در جنوب

در حالیکه هوای شهرستانهای شمال بارانی استن و مردم ازشدت سرما به بخاری و منقل‌پناه‌برده اند خبرنگاران ما در شهرستان های جنوب گزارش میدهند که هوای شهرستانهای ساحلی جنوب بشدت گرم و شرجی شده و شدت گرماو شرجی هوا در بعضی از شهرستان‌های جنوب بحدی استکه کم از گرمای هوای تابستان نمیباشد.

طبق گزارش خبرنگار ما در خرمشهر از صبح دیروز هوای این شهرستان بشدت گرم و شرجی شده وعرق از سر و روی مردم‌جاری گردیده است، اهالی‌خرمشهرمانند روز های تابستان لباس پوشیده و بکولر و پنکه پناه برده اند

چهار فرماندار جدید

این انتصابات امروز در وزارت کشور انجام گرفت.

آقایان فخرالدین طباطبائی‌بسمت فرماندار بابل ـ عبدالجواد وزیری بسمت‌فرماندار شاهی‌ـ حسین ثامنی بسمت فرماندار ایذه ـ حسن فرنام بسمت فرماندار شاهرود.

بمابدعوت مدیریت عامل شرکت ریمکو دربندر پهلوی در محل کار گاه واقع در عازیان ضیافت با شکوهی به ناهار بر پا بود که حضرت‌آیت‌اله امام‌جمعه پیشوائی و عموم روحانیون و محترمین و پانصد نفراز مستمندان نیز در این ضیافت شرکت نموده بودند و حضرت آیت‌اله برای بقای دودمان پهلوی و سلامتی ولایت عهد عظمی دعای خیر نمودند شرکت ریمکو افتخار دارد ۴ینك که این موهبت عظمی نصیب ملت ایران گردیده است عالیترین تبریکات خود را به پیشگاه شاهنشاه و ملت نجیب ایران تقدیم میدارد.

آغاز ممیزی املاك نوشهر

چون در اجرای تبصره ۲ ماده قانون مالیات بر در آمد واملاك مزروعی مصوب سال ۱۳۳۷ و برابر دستور وزارت دارائی مقرر است از کلیه املاك مزروعی شهرستان نو شهر و حوزه های کنار آباد ـ کنارستان ـ وبخشهای کجور ممیزی عمومی به عمل آید بنا براین هیئت هائی انتخاب واز تاریخ بیستم آبان ماه جاری بمحل اعزام می شوند. لذا از کلیه آقایان مالکین خواهشمند است در موقع ممیزی که وقت حضور در کمیسیون قبلا بوسیله هیئت مربوطه ضمن ارسال دعوتنامه تعیین خواهد شد شخصا یا با معرفی نماینده در محل حضور بهمرسانند واز راهنمائی های لازم جهت پیشرفت در ممیزی نسبت بمامورین دریغ نفرمایند.

ذیحساب و رئیس اداره دارائی شهرستان نوشهر ـ صدیق بهزادی

آ_۲۹۸۷۰

اهالی محترم استان هشتم

کارخانه صنعتی سفارشات درب وپنجره‌ونرده‌های آهنی لوله‌کشی آب نصب تلمبه‌های برقی و کشاورزی ودیگر کارهای ساختمانی را بنازلترین قیمت وبهترین نوع انجام میدهد.

کرمان خیابان تهران

۱ـ۵ آ_۲۹۹۳۰

مژده‌بصاحبان ذوق‌وسلیقه

جدیدترین کاغذهای دیواری باطرحهای بسیار زیبا و جالب رسید علاقمندان به شرکت تجارتی ریشهر

بامسئولیت محدود ـ خیابان بوذرجمهری غربی ساختمان گرجی تلفن‌های ۲۶۶۶۲ و۵۷۷۹۹ مراجعه فرمایند.

آ_۲۹۷۷۸ آگهی مصور

پارتی جدید کرم جید رسید

کرم جید

برطرف کننده جوش وعرق صورت

مرکز پخش ناصرخسرو داروئی مهر

محل فروش کلیه داروخانه‌ها

آ_۲۹۷۹۴

آخرین خبرها ۲۴ ساعت بعد از ظهر

کندی در ۲۴ ساعت قبل ازانتخابات‌آمریکا، از نیکسون جلوتراست

نیویورك ـ۷ نوامبر ـ رویتر ـ روزنامه نیویورك تایمز. در شماره امروز خود می نویسد که ۲۴ ساعت قبل از انتخابات آمریکا، سناتور کندی «برتری عظیمی»بر رقیب خود، ریچارد نیکسون دارد. نیویورك تایمز می افزاید که کندی در ۱۱۹ایالت‌جلوتر است که ۲۴۴ رای انتخاباتی دارد و برای بردن ۲۵ رای دیگر می خواهد ولی نیکسون در ۱۶ ایالت اکثریت دارد که ۱۰۹ رای انتخاباتی دارد. دو نامزد در ۱۶ ایالت دوش‌بدوش هم هستند واین ۱۱۶ایالت ۱۸۴رای دارند. لکن‌نیویورك‌تایمز از قول کسانی که در سراسر آمریکا، بررسی مزبوررا کرده‌اند یك «اما» گذاشته است و آن مربوط به مسئله‌مذهب کندی است. زیرا ممکن‌است عده زیادی در ایالاتی که هنوز وضع آنها روشن نیست، براثرکاتولیك بودن کندی، به رقیب او رای بدهند و در اینصورت کندی باخته است.

مالینوفسکی در مراسم میدان سرخ گفت: هیچ قدرتی دربرابرما نمیتواندمقاومت‌کند

مسکو ـ ۷نوامبر ـ خبرگزاری فرانسه ـامروز بمناسبت چهل و سومین سال انقلاب اکتبر مراسم سان و رژه ارتش شوروی و کارگران و اصناف مختلف مردم مسکو، در میدان سرخ برگزار شد.

لیوشائوچی رئیس جمهور چین کمونیست در کنار خروشچف قرار داشت. در همین هنگام مارشال مالینوفسکی وزیر دفاع شوروی وارد میدان شد ودسته موزیك آهنگ مارش نواخت و مالینوفسکی از واحد های نظامی سان دید و عید ملی شوروی را بر آنها تبریك گفت. بلافاصله فریاد«هورای» سربازان وکارگران در میدان سرخ طنین انداز گردید. سپس وزیر دفاع شوروی نطق مختصری باین مناسبت ایراد کرد و طی آن چنین گفت:

سیاست مسالمت آمیز شوروی و کشور های اردوگاه سوسیالیستی با مقاصد تجاوز کارانه امپریالیستها برهبری ایالات متحده بر خوردارمیکندو بهمین جهت اتحاد شوروی بایدبیش از پیش قدرت نظامی خود را تقویت کند اکنون ارتش ما دارای چنان نیروئی است که میتواند مرز های کشوررا در برابر هر گونه حمله وتجاوزخارجی‌حفظ کند. ما قصد حمله بهیچ کشوری را نداریم ولی هر گاه مورد حمله قرار گیریم بشدت از خو د دفاع‌خواهیم کرد و بحملات متقابل دست خواهیم زد. مارشال مالینوفسکی در پایان‌گفت: هیچ قدرتی در جهان قادر نیست در برابر حملات متقابل برق آسای ما مقاومت کند.

درهمان هنگام که رژه ۲۰۰ واحد های ضربتی ادامه داشت ژنرال نازاروف‌درباره چگونگی استفاده از این موشکها در جنگهای مدرن توضیحاتی از رادیومسکو برای شنوندگان میداد. نازاروف گفت بعضی از این موشکها قادرند هرگونه هواپیما و موشك دشمن را در آسمان نابود کنند.

خبرگزاری تاس گزارش داد که شوروی عملا موشکهائی دارد که برد آن نامحدود است و در رژه امروز موشکهای زمین به هوا که‌درسرنگون‌کردن هواپیمای یو-۲ آمریکائی بکار رفت، بمعرض نمایش گذاشته شد.

مجلس تذکر مرحوم لقمان نفیسی

نظر بتصادف امروز با شب چهلم مرحوم جنت مکان خلد آشیان لقمان نفیسی (محاسب‌الدوله) برای شادی روح آنمرحوم در مسجد غیاث آباد واقع در ورامین مجلس تذکری با شرکت بستگان آنمرحوم و محترمین منعقد گردید و رعایای آنجا اطعام شدند

بازماندگان مرحوم لقمان‌نفیسی

اطلاعیه‌کارخانه داروگر

مفتخر است باطلاع هموطنان عزیز که از بدو تاسیس کارخانه داروگر تاکنون با مصرف محصولات این کارخانه امکان توسعه و تکمیل تاسیسات آنرا فراهم آورده‌اند برساند که چون منظور اساسی بانیان این کارخانه خدمت به خانواده های ایرانی است از اینجهت با اینکه از سال ۱۳۳۵ تاکنون بهای مواد اولیه و هزینه های اداری کارخانه ترقی فاحش کرده و دراین‌مدت‌با صرف‌هزینه‌های سنگین و تکمیل وسایل کارخانه کیفیت محصو لات از هر جهت بالا رفته است معهذا از آن تاریخ به بعد نه تنها بهای فرآورده های کارخانه دارو گر بهیچوجه ترقی ننموده حتی در بهای پاره‌ای از اقلام نیز تقلیل قابل ملاحظه‌ای داده شده است که مصرف کنندگان عزیز از آن بخوبی آگاه میباشند.

در حال حاضر که محصولات مشابه خارجی باوجود کیفیت پائین تر از فرآورده های کارخانه داروگر با بهای بیشتری عرضه میشود و بعلت تصمیم اخیر هیئت دولت باین قبیل محصولات سود بازرگانی نسبتا هنگفتی تعلق گرفته است که در نتیجه بهای محصولات فوق را غیر قابل تحمل خواهد کرد. تردیدی نیست که هموطنان عزیز ما که تاکنون با مصرف محصولات‌داخلی به احیاء صنایع ملی ما‌میکوشیده‌اند ازاین پس‌نیز با اقدام شایسته خوددرامر مقدس حمایت از مصنوعات داخلی بیش از پیش شرکت خواهند کرد.

آ_۲۹۹۳۰

بهای پتوی مخملی کاشان‌برای خریداران درسراسر کشور

۱۳۸۰ ریال

دراجرای نظر واستقبال از تصمیم هیئت محترم دولت مبنی بر تثبیت وتعدیل قیمت‌ها کارخانجات مخمل بافی کاشان قیمت مقطوع پتوی مخمل کاشان را برای‌خریداران جزء درسراسر کشور ۱۳۸۰ ریال تعیین مینماید.

کارخانجات مخمل بافی کاشان برای فروش پتو درسراسر کشور از تهران و شهرستانها نماینده فعال میپذیرد. نمایندگانی‌که واجد شرائط میباشند بترتیب تقدم درمراجعه انتخاب خواهند شد.

پتوی مخملی‌کاشان تنها رواندازی است که برخلاف انواع مشابه پرزنمیدهد بید نمیزند ونرم ولطیف است.

داوطلبان نمایندگی ازتهران وشهرستانها به تجارتخانه قدسیان: تهران ـ سرای امیر ـ شماره ۵۰ تلفن ۲۳۸۹۰ مراجعه یامکاتبه نمایند.

شعبات فروش تهران

فروشگاه ار. ث. آ خیابان شاه چهارراه پیروز ـ فروشگاه دنیاخیابان‌اسکندری چهارراه شهبازی ـ پتو فروشی صراف زاده اول بازار بزرك فروشگاه فائقی. اول ناصرخسرو ـ فروشگاه همراه خیابان سلسبیل چهارراه آذربایجان فروشگاه‌مهر. خیابان لاله‌زار کوچه مهران.

شعبات فروش شهرستانها

مشهد: تجارتخانه میرمحمود سیدی ـ قزوین اول بازار فروشگاه جامعی ـ رشت خیابان شیك آقاجان عمرانی ـ بهشهر. شرکت بازرگانی محلوج ـ تبریز ـ اول بازار فیروز ابراهیم زاده.

ـ۱ـ سازمان فاکوپا