سال سی‌وششم ـ شماره ۱۰۵۸۷ — شنبه چهارم شهریور ماه ۱۳۴۰ — تکشماره ۳ ریال

اطلاعات

شوروی به پاکستان و ترکیه اعتراض کرد

سفرای شوروی در ترکیه و پاکستان یادداشت اعتراض شوروی را بمقامات رسمی دو کشور عضو سنتو تسلیم کردند

رئیس جمهوری پاکستان گفت: ما برای حفظ استقلال و آزادی خود ناچاریم متحدین قوی داشته باشیم

هنر و زیبائی

سرمقاله را درصفحه دوم مطالعه فرمائید

بدنبال اعلامیه خبرگزاری تاس دیروز شوروی به ترکیه و پاکستان اعتراض کرد .

گزارشات سیاسی امروز حاکی است که سفرای شوروی در کراچی و آنکارا یادداشت های اعتراض را به مقامات دو کشور عضو سنتو تسلیم کردند .

در ترکیه

آنکارا ـ ۲۴ اوت ـ خبرگزاری فرانسه ـ نیکیتا ریژف سفیر کبیر شوروی در آنکارا امروز صبح با سلیم سارپر وزیر امور خارجه ترکیه ملاقات و مذاکره نمود .

یك منبع مطلع گفت : ظاهراً ملاقات بنابدرخواست دیپلمات روسی صورت گرفته و از قرار معلوم سفیر شوروی یك یادداشت رسمی از طرف دولت متبوع خود درباره نقشه هائی که روسها بسازمان پیمان مرکزی نسبت داده اند بوزیر امور خارجه ترکیه تسلیم کرده است .

دراین یادداشت ظاهراً دولت شوروی با اشاره به «اسنادی» که چند روز پیش در مسکو انتشار یافت توضیحاتی از دولت ترکیه که عضو

بقیه در صفحه هفدهم

نامه و تلگرافهای طبقات مختلف مردم بحضور شاهنشاه

نامه ها و تلگرافهای بسیار همچنان ازطرف طبقات مختلف مردم مبنی بر سپاسگزاری از شاهنشاه برای شرکت در جشن ۲۸ مرداد و حضور در میدان دوشان تپه معروض و مخابره میشود قسمتی از این نامه ها و تلگرافها درصفحه ششم وهفدهم شماره امروز بچاپ رسیده‌است.

امریکا در بیانیه شدیداللحن خود بشوروی اخطار کرد:

محاصره برلن آغاز جنگ جهانی است

دیروز نیروها و تانکهای آلمان شرقی وآمریکا در «فردریك اشتراسه» روبروی هم قرارگرفتند . ضمنا نیرو های آلمان شرقی بوسیله ماشین آب‌پاش بروی سربازان امریکائی آب‌پاشیدند. دیروز تشنج دربرلن ، بر اثر قطع کامل رفت‌و آمدمیان‌دوناحیه شهر، شدت‌یافت .

☆

* شوروی امریکا را تهدید کردکه راههای هوائی برلن غربی را مورد کنترل قرار میدهد و محدودیت‌هائی برای رفت وآمدباین شهر ایجاد میکند
* در واشنگتن اعلام شد که اگر حمله‌ای بهواپیماهای غیر نظامی غرب در دالان هوائی برلن صورت گیرد، هواپیما های جنگنده وارد میدان خواهند شد
* دیروز نزدیك بود درچند نقطه برلن میان نیرو های آلمان شرقی و قوای امریکا وفرانسه برخورد هائی رو دهد
* خروشچف گفت بر سر برلن جنك نخواهد شد و علاقمندم مذاکرات مربوط به برلن میان شرق وغرب هرچه زودتر شروع شود

درصفحات ۳و۴

رئیس جمهوری برزیل استعفاداد

* «جانیو کادروس» که می‌خواست سیاست مستقلی را تعقیب کند هفت‌ماه پس ازآغاز ریاست جمهوری از سمت خود استعفا داد .
* درپیام استعفای کادروس گفته شده است نیروهای ارتجاعی اورا شکست داده‌اند
* تظاهرات وسیعی بنفع کادروس درپایتخت برزیل صورت گرفت ومتظاهرین بطرف سفارت امریکا حمله‌کردند

خبردرصفحه ٤

متن کامل بودجه امروز انتشار یافت

* نخست وزیری ووزارتخانه‌های دادگستری و بازرگانی و دارائی کارمند جدید استخدام میکنند
* برای تعویض و صدور گواهینامه رانندگی شخصی صد ریال و همگانی پنجاه ریال دریافت خواهدشد
* قسمتی از تجهیزات و وسایل مورد نیاز بعضی ازوزارتخانه‌ها از پرداخت حقوق گمرکی معاف شده است
* بودجه های تفصیلی پانزده روز پس از ابلاغ تسلیم وزارت دارائی خواهد شد

بطوریکه خوانندگان اطلاع‌دارند بودجه سال ۱۳۴۰ کل کشور پس‌از تغییرات زیاد بالاخره قطعی شد و درجلسه بیست و پنجم مرداد ماه ۱۳۴۰ هیئت وزیران بتصویب‌دولت رسید.

برای اطلاع بیشتر خوانندگان بامفاد بودجه متن کامل آن بشرح زیر چاپ میشود :

بقیه در صفحه نوزدهم

نمایندگان سازمان برنامه درمذاکره باآلمان میگویند:

انتخابات آلمان در کمك اقتصادی آلمان بایران مؤثر بود

ایران میتواند صادرات خودرا به آلمان افزایش دهد وکالاهای جدیدی نظیر برنج به‌آلمان صادرکند

آقایان مهندس بیانی و دکتر کاظم‌زاده نمایندگان سازمان برنامه و اعضای هیئت نمایندگی ایران در مذاکرات ایران و آلمان ضمن مصاحبه‌ای اطلاعات جدیدی از چگونگی مذاکرات و نتایج آن در اختیار خبرنگاران گذاشتند

دراین مصاحبه نمایندگان سازمان برنامه اظهار داشتند :

«در جلسات اول مذاکرات هیئت نمایندگی ایران بیك موضوع اساسی برخورد کرد نمایندگان آلمان اعلام داشتند که بعلت آغاز انتخابات و رعایت افکار عمومی که قسمت مهمی از آنرا نظرات صاحبان صنایع ملی آلمان تشکیل میدهد ناچار هستیم که تنها به برنامه های تعهد نشده کمك بکنیم .

باین ترتیب وضع کمك اقتصادی آلمان بعلت شروع انتخابات تغییر کلی کرد و ماناچار شدیم بعضی از طرح هائی راکه در مذاکرات اولیه بادولت آلمان نسبت به آنها تایل نشان داده شده بود مسکوت بگذاریم و تنها پروژه های تکمیل ساختمان سد

بقیه در صفحه هفدهم

بامداد دیروز

دانشجویان ایرانی بآمریکا رسیدند

دسته دوم دانشجویان عصر دوشنبه عازم نیویورك میشوند

دسته اول دانشجویان ایرانی مقیم امریکا که عصر روزسه‌شنبه تهران را ترك گفتند بامداد روز جمعه «دیروز» به نیویورك وارد شدند .

این تلگرافا امروز بروزنامه اطلاعات رسید :

روزنامه اطلاعات ـ تهران

دسته اول دانشجویان صبح روز جمعه سلامت وارد نیویورك

اداره سرپرستی ـ ارجمند

بطوریکه کسب اطلاع شده‌است دسته دوم دانشجویان نیز ساعت شش بعداز ظهر روز دوشنبه «پس فردا» ازتهران عازم نیویورك خواهند شد .

بقیه در صفحه هفدهم

ازطرف بازپرس

اعضای مؤسس شرکت شهرآرا احضار شدند

***روز دوشنبه دریانی به بازپرسی برای تحقیقات احضار میشود**

امروز خبرنگار قضائی ماگزارش داد از طرف آقای دکتر خاور بازپرس پرونده آقای دریانی دستور احضار عده‌ای از اعضاء هیئت موسسین‌شرکت شهرآراء صادر شد .

آقای دکتر خاورصبح امروز دراین باره بخبرنگار ما گفته‌آن عده از اعضاء موسس شرکت شهرآرا که‌به آدرس های‌تعیین‌شده شناخته میشدند به بازپرسی احضار شده‌اند تا از آنها بعنوان مطلع تحقیقاتی بعمل‌آید.

از هر روز بیشتر

صبح امروز عده‌ای از خریداران سهام شرکت شهرآرا بشعبه ۲۸ بازپرسی حاضر شده و شکایات خود را علیه مسئولین شرکت شهرآراء تسلیم بازپرسی کردند .

تعداد شاکیان امروز بیشتر از روز های قبل بود .

خبرنگار ما گزارش میدهد که‌روز دوشنبه بازپرس شعبه ۲۸ باردیگر آقای دریانی را جهت انجام تحقیقات بیشتر به بازپرسی احضار خواهدکرد.

همچنین گفته میشود چون دراین پرونده نام متهمی درمیان است که‌در دیوان کیفر تحت تعقیب می‌باشدبطور قطع این قسمت از پرونده شرکت شهرآرا که بجهاتی با متهم مزبور ارتباط دارد بدیوانکیفر فرستاده‌خواهد شد .

تاآخر این هفته

لیست زندانیان مشمول یکدرجه عفو تهیه خواهد شد

تاآخر وقت اداری امروز کمیسیونی در اطاق آقای الموتی وزیر دادگستری تشکیل بود .

در این کمیسیون آقایان شهاب فردوس معاون وزارت دادگستری و دکتر مبشری مدیر کل بازرسی کل کشور شرکت داشتند .

در این کمیسیون راجع به امور وزارتی و همچنین یکدرجه عفو عمومی زندانیان عادی گفتگو شد .

آقای دکترمبشری مدیر کل‌بازرسی کل در خاتمه کمیسیون بخبرنگار ما گفت تا امروز صورت زندانیان تعدادی از استانها رسیده ووزارت دادگستری مشغول رسیدگی باین صورتهاست‌از طرف وزارتخانه به دادستانهای بقیه نقاط دستور داده شده است صورت زندانیان خود را از زندانهای کلیه نقاط کشور اخذ و به تهران بفرستند خبرنگار ما گزارش میدهد تاآخراین هفته وزارت دادگستری لیست تمام زندانیان عادی کشور را تهیه خواهد کرد تا مشمول یکدرجه عفو شاهانه قرار گیرند .

امروز یك مقام مطلع در وزارت دادگستری بخبرنگار ما گفت عفویك درجه برای بعضی از زندانیان بسیار خوب و برای تعدادی کمترین تغییری در محکومیت ، آنها عملا داده نخواهد شد

امریکا بایران و کشورهای دیگر خاورمیانه وجنوب آسیا ۳۸۹ میلیون دلارکمك میکند

واشنگتن ـ ٤ شهریور ـ فرانك کافین رئیس صندوق وامهای عمرانی ایالات متحده در جلسه دیروز کمیته اعتبارات سنای امریکا گفت که ۳۸۹٫۷ میلیون دلاربرای کمك به کشور ایران وممالك خاور نزدیك و جنوب آسیا تخصیص داده شده است .

لایحه اعتبار موردبحث برای تصویب تقدیم کنگره گردیده است .

کشورهائی که از این کمك استفاده خواهند کرد عبارتند از : هند و اسرائیل و جمهوری متحده عرب و نپال وسیلان و قبرس و لبنان و

بقیه درصفحه آخر

ترتیب دریافت ۲۰۰ ملیون مارك

کمك آلمان غربی بزودی داده میشود

هیئت نمایندگان ایرانی در دانمارك مشغول مذاکره برای دریافت کمك جهت اجرای برنامه سوم هستند

هیئت اقتصادی ایران که برای مذاکرات فنی با مقامات بانك جهانی و شخصیت های اقتصادی کشور های اروپائی‌در مورد برنامه عمرانی سوم ایران بامریکا و اروپا عزیمت کرده است‌در ظرف چند روز آینده به بن باز خواهد گشت ریاست این هیئت با آقای دکتر خداداد فرمانفرمائیان معاون اقتصادی و مالی سازمان برنامه

بقیه در صفحه هفدهم

مراسم شب هفت جواد فاضل

بااجتماع نویسندگان پایتخت و دوستداران آن مرحوم برگزارشد.

مشروح درصفحه ۱۳ چاپ شده‌است

حراج بزرك تابستانی

تریکو صدف ازروز شنبه (امروز) کلیه اجناس تابستانی خودرا تاروز پنجشنبه (فقط ٦ روز) حراج مینماید.

آدرس: خیابان نادری چهارراه قوام‌السلطنه تریکوصدف

تلفن ٦١٦٦٦ آ ـ ١٣٣٥٥

پتوهای جهان

قابل توجه کلیه تجار وفروشندگان کالا ازهرنوع

اطلاعیه شرکت خوزستان پارس اهواز را درصفحه ۸ مطالعه فرمائید. آ ـ ١٨٠٤٨

تصفیه خسارت حریق مورخ ۱۸ر۵ر۴۰ گمرك جلفا

بدینوسیله باطلاع بازرگانان محترم‌میرساندکه رسیدگی های شرکت سهامی بیمه ایران در مورد نوع و میزان خسارت و تعداد کالاهای‌سوخته‌شده و آسیب دیده درگمرك جلفا پایان یافته و اکنون صورت کلیه کالاهای خسارت دیده دربیمه ایران موجود است که روتوشتی ازآن بتمام شرکت‌های بیمه فرستاده خواهدشد.

علیهذا بکلیه صاحبان کالای خسارت دیده‌اعلام میگردد که برای دریافت گواهی نامه لازم باداره گمرك جلفا مراجعه و پس از دریافت‌گواهی‌نامه بشرکت بیمه‌ایکه کالای خودرا بیمه نموده‌اند برای جبران خسارت مراجعه فرمایند.

درصورتیکه مدت بیمه نامه در شرکت بیمه‌کننده منقضی شده باشد شرکت سهامی بیمه‌ایران خسارت آنهارا باتوجه باسنادیکه در دست دارندتصفیه مینماید.

۱ـ۳ آ ـ ١٨١٤٠ **شرکت سهامی بیمه ایران**

غرفه شاه پسند

درنمایشگاه بین‌المللی کابل موردتوجه قرار گرفت

بطوریکه تلگرافی از کابل اطلاع میدهند : اعلیحضرت‌همایون محمد ظاهر شاه پادشاه افغانستان از نمایشگاه بین‌المللی کابل باز دید فرمودند وغرفه‌شاه پسند مورد توجه معظم له و همراهان قرارگرفت ضمنا باطلاع میرساند از کارخانجات بزرك روغن‌نباتی ایران فقط روغن نباتی شاه‌پسند در نمایشگاه کابل شرکت دارد . شرح کامل بازدید و عکسهای مربوطه را بعدا باطلاع خوانندگان عزیز خواهیم رسانید .

آ ـ ١٨٢٣٨

آگهی استخدام دونفر دبیر لیسانسیه

اداره فرهنك شهرستان گنبد کاوس بوجود دو نفر دبیرلیسانسیه رشته های (زبان انگلیسی ـ طبیعی) احتیاج دارد بداوطلبان خدمت در محل علاوه بر پرداخت حقوق و مزایا به نسبت ٦٠ در صد و مسکن ماهانه مبلغ یکهزار ریال بطور مقطوع پرداخت خواهد شد .

رئیس اداره فرهنك شهرستان گنبد کاوس ـ تلارمی

۱ـ۳ آ ـ ١٨٢٠

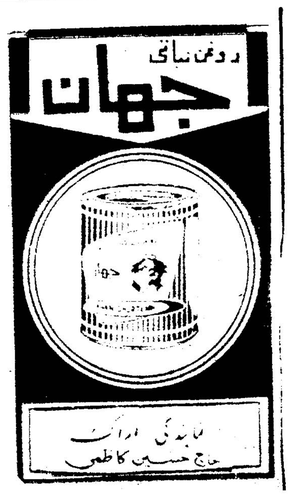

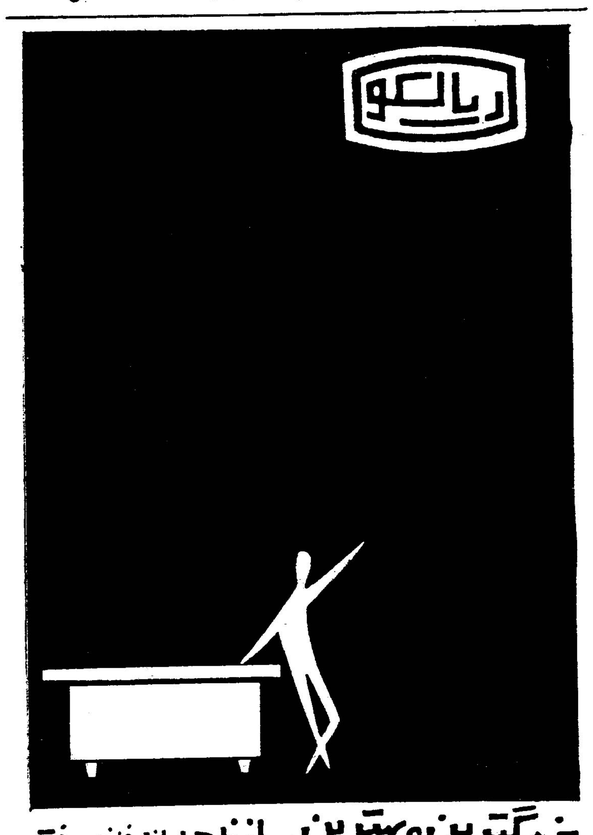

جریان روز

هنر وزیبائی

«من روح خود را با آثار ظریف هنرمندان ایران نوازش‌میدهم،هروقت از تماشای‌اختراعات‌شگفت‌انگیز دنیای امروز خسته میشوم ، ماشین های غول‌پیکرو پدیده های اتم مرابوحشت می اندازد بغرفهٔ ایرا ن‌می آیم تا از دیدن آثار هنری ایران روح افسردهٔ خود را آرام کنم و خستگی های‌خود را بگیرم ، چون در این نمایشگاه آثاری بدیع و نفیس جمع شده که حکایت از زیبائی و کما لمی کند ، نمونه هائی از ذوق و استعدادهنری در آن وجود دارد که شگفتی وتحسین بیننده را جلب می کند ، این آثار ظریف بمن لذت روحی می بخشد و من غرفه ایران را یکی از بهترین غرفه های نمایشگاه میدانم .»

این خاطره یکی از شخصیت‌های بزرك جهانی بود که‌در رساله‌نمایشگاه بزرك بین‌المللی‌بروکسل بچاپ‌رسیده بود و در برخورد با یکی از وزیران بلژیك در مهمانی که سفیر ایران ترتیب داده بود نیز همین تمجید را شنیدم ، او از هنر های ظریف ایران چیز ها می گفت .

وقتی از میز بزرك منبت کاری که شاهکار هنری بشما رمیرفت ، از صنعت خاتم و مینیاتور و کار های قلمی و نقاشی های روی کاشی و تابلو ها وبافت های طلائی صحبت می کرد ، احساسا ت‌احترام آمیزی نسبت بهنرمندان ایران ابراز میداشت و می گفت نظیر این هنر های ظریف را در جای دیگر جهان نمیتوان یافت .

هرجا هنر های دستی ایران به معرض نمایش گذارده شده . همین تحسین‌و تکریم را در برداشته که اسباب سربلندی و افتخار است وما احیای هنر های قدیم ایران را مدیون‌راد مرد بزرگی میدانیم که خدمات بسیاری‌باین کشور انجام داد، او ، اعلیحضرت رضا شاه فقید ، از گوشه و کنار مملکت ، از زوایای تاریك شهرستانهای هنر خیز ایران ، استادان فنون مختلف را جمع آوری وتشویق‌کردوسازمانی بوجودآورد که هنرهای‌ایران رازنده نگاهداردو ترقی دهد وآن سازمان که از صفر شروع شده‌بود در طول‌این مدت بخصوص در چند سال اخیر روبترقی و تکامل گذارد و امروز یکی از تشکیلات بزرك هنری‌و زیبائی های ایران‌بشمار میرود که سازمان هنر های زیبای کشورنام گرفته ونه فقط آثارظریف وبدیع آن استعجاب دوستداران هنر را باعث می شود ، بلکه صدهاهنرمند در رشته های مختلف تحویل جامعه می دهد و بدین وسیله پیشرفت‌شایان توجهی در این سازمان هنری‌وتربیتی بوجود آمده که اسباب خوشوقتی و افتخار است .

نه فقط غرفهٔ ایران در نمایشگاه بین‌المللی بروکسل از اشیاء نفیس و پرارزش هنر های زیبای کشورزینت یافت و جائزه بزرك را بدست آورد بلکه هر نمایشگاهی در هر کشوری تشکیل میشود اولین طرحی که برای تزئین و ارزش دادن بغرفهٔ ایران‌مورد توجه قرار می‌گیرد در خواستی است که بسازمان هنر های زیبای کشور میرسد و از این‌موسسه مفید هنری میخواهند آثار تازه خودرا به آن نمایشگاه بفرستد .

کار هنر های زیبای کشور محدود باحیای صنایع ظریف و قدیم ایران و ترقی و توسعه دادن آن نیست ، علاوه بر کارگاههای نقاشی ، مجسمه سازی ، منبت کاری ، خاتم سازی ، مخمل بافی ، نقاشی روی کاشی ، زری بافی و چند قسم هنر های‌دستی دیگر که در بازدید خارجی ها و جهانگردان مورد توجه قرار می‌گیرد ، خدمات هنری موسیقی و کارهای‌سمعی و بصری ، فیلم های تربیتی ، اخلاقی و خبری همه بسهم خودشایسته‌تحسین و نشانهٔ رشد و تکامل این‌موسسه و بهترین وسیله معرفی و شناسائی‌ایران عزیز میباشد .

باید دانست که در دنیای امروز هنر های زیبا بهترین وسیله جلب دوستی و رابطه و معیار تشخیص میزان پیشرفت فرهنك و تمدن آنها است ، همه میدانند که کشور ما و قدرت های بزرك دنیای امروز چه‌مبالغ هنگفت و گاه سرسام آوری صرف مسافرت دسته های هنری خود بممالك مختلف و رقابت دراین زمینه دارند .

در طی چند سال اخیر که از طرف هنرمندان ایرانی کنسرتها ونمایشگاه های موفقیت آمیزدر ممالك مختلف ترتیب‌یافته بکرات از مراجع رسمی شنیده شده که تاثیر نیکوی این‌قبیل تظاهرات برای معرفی شایستهٔ‌ایران شاید از حاصل کار چندین سالهٔ سفارت خانه ای مؤثر تر بوده‌است .

اینکه ممالك راقیه باین موضوع توجه مخصوص دارند بی‌سبب نیست ، مسلم شده‌است که آموزش فعالیت های هنری و بسط و توسعهٔ آن‌بهترین وسیلهٔ عواطف انسانی و تقویت وتعدیل نیرو های روانی افراد است و بهمین جهت حتی ممالکی که از ثروت ملی نسبتا محدودی بهره‌مندند منافع‌بسیار قابل توجهی از بودجهٔ مملکت خود را صرف فعالیت های هنری میسازند چون در جامعه ای که باین اصول دلبستگی دارند بسیاری از مشکلات و مسائلی که ناشی‌از ضعف‌و بیعلاقگی

بقیه در صفحه هفدهم

چون‌اکثر مشتریان ارجمندمامایل بودند حراج سالیانه جنرال‌مدزودترازمعمول‌شروع‌شود تابهتر وبموقع بتوانند احتیاجات پائیزه و زمستانی خودرا تامین نمایندبنابراین:

جنرال مد

ازفردا یکشنبه ۵ شهریور حراج بزرك سالیانه خودرا بشرح زیر شروع مینماید

(فقط ۵ روز)

برای بانوان ودخترخانمها	قیمت سابق	قیمت حراج
کت دخترانه از ٦ سال تا ۱۰سال	۷۰۰ ریال	٤۰۰ ریال
کت دخترانه از۱۰ سال ببالا	۱۳۸۰ »	۷۰۰ »
پیراهن دخترانه از ۲سال‌تا۸سال	٦٤۰ »	٤٥۰ »
پیراهن دخترانه از۸ سال‌به‌بالا	۱۰۳۰ »	٦٥۰ »
مانتو زنانه اسپرت وتوئیدانگلیسی	۳۲۰۰ »	۱۸۰۰ »
مانتو زنانه توئید وموهر انگلیسی	۳٥۰۰ »	۲۲۰۰ »
توراکا زنانه موهر- توئید-اسپرت جیر انگلیسی	۱٥۰۰ »	۸٥۰ »
کت دامن اسپرت - کاتگا- توئید	۳۱۰۰ »	۱٤۰۰ »
بلوز زنانه دوخت سویس وآلمان	۹٥۰ »	٤۰۰ »
بلوززنانه - گیپور بافت	۳۸۰ »	۲۰۰ »
بارانی زنانه دورو نینوفلکس‌آلمانی	۱۸۰۰ »	٤۸۰ »

برای آقاپسرها	قیمت سابق	قیمت حراج
کت شلوارپسرانه‌از۷سال‌تا۱۰سال	۱٦٥۰ ریال	۹۰۰ ریال
کت‌شلوارپسرانه‌از۱۰سال تا۱٦سال	۲٤۰۰ »	۱۱۰۰ »
کت‌شلوارپسرانه‌از۱٦سال ببالا	۲۸۰۰ »	۱۳۰۰ »
کت پسرانه از۷سال تا۱۲ سال	۸۰۰ »	٥٥۰ »
کت پسرانه از۱۲ سال به‌بالا	۱۱٥۰ »	٦٥۰ »
شلوار پسرانه از ۷ سال تا۱۰سال	٦۰۰ »	۳۰۰ »
شلوار پسرانه از۱۰ سال به‌بالا	۷۱۰ »	٤۰۰ »
پالتو ،کلاه پسرانه همه اندازه	۱٥٥۰ »	۷۰۰ »
بارانی پسرانه از۷ سال‌تا۱۰ سال	۱۲۰۰ »	٦٥۰ »
بارانی پسرانه از۱۲ سال به‌بالا	۱۸۰۰ »	۸۰۰ »
بلوزشلوار پسرانه همه اندازه	٦٥۰ »	۲٥۰ »

برای آقایان	قیمت سابق	قیمت حراج
کت شلوار اسپرتکس و فاستونی اعلا انگلیسی	٤۰٥۰ ریال	۱۹٥۰ ریال
کت شلوارفاستونی بهاره اعلا انگلیسی	۳۲۰۰ »	۱۷٥۰ »
بارانی دوآستره نینو فلکس‌آلمانی	۲۹٥۰ »	۱٤٥۰ »
بارانی یك آستره نینوفلکس آلمانی	۱۹٥۰ »	۹٥۰ »
کت مردانه همه رقم	۱۷۰۰ »	۸۰۰ »
شلوار فلانل	۸۰۰ »	٤۸۰ »
پالتو مردانه اسپرتکس‌انگلیسی	۳۲۰۰ »	۱٤٥۰ »
پالتو مردانه‌کرمپی انگلیسی	٤۰۰۰ »	۱۹٥۰ »
کفش مردانه	۷۰۰ »	٤٥۰ »

وصدها نوع جنس دیگر بـا تخفیف های از ۳۰ تا ۷۰درصد

ساعات‌کار ۸ تا ۱۲½ — ٤ تا ۸½

جنرال مد کوچه‌برلن

مژده‌بساکنین خیابانهای‌نواب

رودکی، سپه غربی، هاشمی‌وخوش

دبستان ملی شهفر درساختمان مدرن و مجهزبکلیه وسایل درسال جاری فرزندان شمارا باشهریه کم و باقساط میپذیرد . ضمنا وسیله‌ایاب وذهاب دراختیار دارد .

تاوقت باقی است از فرصت استفاده نموده برای ثبت نام همه‌روزه صبح وعصر بدفتر دبستان واقع در خیابان نواب نزدیك سه‌راه هاشمی مراجعه فرمائید . دبستان ملی شهفر

تیمسار سرلشگر دکتر خوشنویسان

ازمسافرت اروپا مراجعت واز ۵ تا۷ بعدازظهر در مطب سابق خیابان فردوسی مقابل سوم اسفند پذیرائی مینماید. آ-۱۳۲٦۷ ۱-۲

دبستان ستاره، کودکستان وپانسیون شبانه روزی شهناز

درباغ باصفا تحت نظر مربیان ورزیده باوسیله ایاب وذهاب از اول شهریور همه روزه ثبت نام مینماید.

خیابان فرانسه - چهارراه بهرامی تلفن ٤۳۱۳۱

آ-۱۳٤۲۷ ۱-۳

آینـــده

کودکستان - دبستان- تلفن ٦۷۳۱۳ خیابان کاخ کوی آذر زیرنظر **تورا ن اشتیاقی** متخصص تعلیم و تربیت ازآمریکا همه روزه نام نویسی مینماید.

آ-۱۲۷۷۵ ۱-۳

تدریس زبان آلمانی

درآموزشگاه خزائلی کلاسهای زبان آلمانی (عمومی- خصوصی) و کلاسهای پراتیك تحت نظر استاد مجرب و یك بانوی آلمانی دائر است. ۱-۲ آ-۱۸۰۲٦

با کمال تاسف و تاثر درگذشت نابهنگام جوان ناکام **رضابشیری** فرزند آقای سیف‌الله بشیری کرمانشاهی رابه اطلاع کلیه بستگان و آشنایان میرساند مجلس ختم آنمرحوم روز یکشنبه پنجم شهریور ماه جاری ازساعت ٤ الی ٦بعداز ظهر در مسجد مجد و مجلس ختم زنانه قبل از ظهر همانروز در خیابان شاهرضا خیابان درختی کوچه موسوی منزل آقای سید محمد اخوان موسوی منعقد میباشد .

خانواده های بشیری -حامدی - موسوی - سرگرد مسجی - سرهنك برهمند - سرتیپ رئیسیان - سرتیپ فرخ‌نیا -مهندس کاظمی-لباف - سروان سراج‌فر-کاشانچی پرندیان - توسلی - دکتر سپاهی - دکتر منصور شاهی - تواضعی -والی‌زاده افشار -عزیزی -پشمچی - رستم پور - عدولی - توکل -ملکیان - صادق پورکوتی - سعدوند - شاه محمودی -قاسم پور

آ-۱۳٤۹۳

بیازماندگان آن مرحوم مخصوصا خانواده هائیکه دراین مصیبت عزادارند تسلیت می گوئیم .

هوالحی

خانواده های **مطهری -شیوائی - غنی -مهروز -جاویدی** باکمال‌تاسف‌فوت‌مرحوم **سیدرضامطهری** کارمند بازنشسته بانکملی مرکز را در اصفهان‌باطلاع فامیل ودوستان‌میرسانند ضمن اینکه کلیه مراسم در اصفهان انجام می شود مجلس تذکری‌از ساعت ۱۰تا ۱۲ صبح روز یکشنبه پنجم شهریور ماه در مسجد مجد منعقد خواهد بود .

سرهنك ستاد میرمنصور مطهری - سروان هوائی میر مسیح مطهری - سید هدایت‌الله مطهری -محمدمطهری حسین مطهری - سرلشگر حسین شیوائی -حسن علوی - صدرالدین مطهری - مسعود مطهری - سرهنك پرویز شیوائی -رضا غنی -منوچهر غنی - کامبیز سمیعی -مجتبی مهروز -جاویدی

آ-۱۳٤۷۱

مصیبت‌وارده‌رابعموم‌بازماندگان آنمرحوم تسلیت میدهیم

سپاسگزاری‌و معذرت‌خواهی

بدینوسیله ازتیمساران وسروران گرامی و آشنایان‌و همقطاران محترم دژبان قرارگاه کل وبالاخص از جناب حاج قائم مقام‌الملك رفیع‌وجناب آقای هیراد ریاست‌دفترمخصوص شاهنشاهی تشکر وسپاسگزاری را مینمائیم وچنانچه بعلت تالمات‌روحی نتوانسته ایم‌حضورا عرض‌تشکر نمائیم‌استدعای پوزش‌راداریم . **سرلشگر امیرصادقی**

خانواده های شارمهد - مهدسلطانی- افشار- رحیم صالحی - وزیری- طلاکار -سعادت

خانواده داغدیده یاسمی از جناب آقای درخشش وزیرمعظم‌وزارت‌فرهنك‌واولیای گرام آن‌وزارتخانه مخصوصا جنابان‌آقایان زمانی معاونت محترم و نقیب‌زاده و عسجدی و آقای باخداسرپرست محصلین در ترکیه و همچنین اولیای محترم وزارت امور خارجه که در مصیبت وارده باین‌خانواده نسبت‌بفوت جوان‌ناکام مرحوم**سیاوش یاسمی** دانشجوی دانشگده فنی که‌در دریای استانبول غرق‌شده هرگونه کمك‌و مساعدت وراهنمائی مبذول فرموده و تسکین خاطر مادروپدر پیرآنمرحوم که خدمتگذار ۳۵ساله وبازنشسته وزارتفرهنك می‌باشدفراهم آورده‌اند بی‌نهایت سپاسگزارو بدینوسیله مراتب‌امتنان‌و تشکرخودرا تقدیم می دارند .

آ-۱۳۵۲۷ **خاندان یاسمی و منسوبین**

از اهالی شریف قزوین علمای اعلام بازرگانان-جناب فرماندار -روساو کارمندان ادارات - فرهنگیان ارجمند بخصوص ریاست محترم فرهنك که صمیمانه در مراسم تشییع- تدفین و مجالس ترحیم مادر عزیزمان شادروان بانو **عالیه سراصلانی** شرکت فرموده و یا بوسیله نامه و تلگراف ابراز همدردی فرموده اند بی‌نهایت سپاسگزاریم .

فرنگیس سراصلانی - مهرانگیز سراصلانی -فروغ‌اعظم سراصلانی- پریوش سر اصلانی

آ-۱۳۵۰۹

«دختر یتیم» جواد فاضل

چاپ دهم کتاب «**دختریتیم**» اثر شادروان نویسنده دانشمند «**جوادفاضل**» **درآتیه** نزدیکی‌ازطرف«**کانون‌معرفت**» انتشار خواهد یافت سایر آثار نویسنده‌فقید (عشق‌واشك- دختران پیغمبر (ص) سخن میگویند - دختر همسایه - ای‌آرزوی‌من- خطرناك، وفا، نازنین ، گل قرنفل - گناه فرشته - ملکه بدبخت ، گردن بند ملکه ، تبسم زندگی ، مهین) را از «**کانون‌معرفت**» میتوانید تهیه فرمائید.

کودکستان ودبستان

جهان کودك

زیرنظر: هرمز پیشوائی

وباهمکاری جمعی از آزموده ترین معلمین‌ایرانی وامریکائی باجدیدترین برنامه های تربیتی واستفاده از فیلم‌های آموزنده همه روزه صبح وبعدازظهربرای ثبت نام باز است

نشانی: خیابان پهلوی - بالای رادیو سیتی - کوچه فیروزگر- تلفن ٤۳۰۲۳

وسیلهٔ ایاب وذهاب آماده است

آ-۱۲۷٤۹ ۱-۱۲

دفتر دبستان و دبیرستان ملی آفاق

همه‌روزه صبح عصر برای ثبت‌نام مفتوح است ضمنا برای رفاه دانش‌آموزان به تعداد ماشین ایاب‌وذهاب این مدرسه اضافه شده‌است نشانی انتهای خیابان روزولت تلفون ۸۲۱۲۷۳

آ-۱۳۱۸۵ ۱-۳

دفتر دبستان فرانك

همه روزه از ساعت ۸ الی ۱۱ برای ثبت نام باز است .

آدرس- امیریه انتظام‌السلطنه تلفن ۵۸٦۱۳

آ-۱۳٤۸۵ ۱-۲

بمناسبت تصادف روز یکشنبه پانزدهم ربیع‌الاول پنجم شهریور باروز هفت مرحومه فردوس وساده**بانو علویه**همسر حضرت‌حجت‌الاسلام والمسلمین آقای سید محمد تنکابنی مدظله مجلس فاتحه وتذکر ازساعت سه‌و نیم بعد از ظهر الی شش‌و نیم در مسجد همت آباد واقع در چهارراه حاج مهراب بازارچه کربلائی عباسعلی برقرار است از علماء اعلام‌وحجج اسلام وآیات عظام و تجار و کسبه و اصناف خاصه قزوینی های ساکن مرکز شرکت در مجلس مزبور امیدوار است .

امام جماعت مسجد همت آباد سید علی اکبر واعظ حاج سید جوادی

دانشگاه تهران بانهایت تاسف درگذشت‌شادروان **دکتر حسین مهتدی** استاد دانشکده دامپزشکی‌را باطلاع‌عموم می‌رساند . مجلس ترحیم آن مرحوم ازساعت ۹ تا ۱۱ صبح روز دوشنبه ششم شهریور ماه جاری در مسجد مجد برپا خواهد بود . **رئیس دانشگاه تهران -دکتر فرهاد**

بسمه تعالی

با کمال تاسف‌فوت مرحمت وغفران پناه**دکتر حسین‌مهتدی** استاد محترم دانشگاه طاب‌ثراه راکه ازاخیار ونیکان بوده باطلاع میرساند مجلس ترحیم فقید سعید روز دوشنبه ششم شهریور مطابق شانزده ربیع‌المولود ازساعت ۹تا ۱۱ در مسجد مجد منعقد می‌باشد .

امیداست طبقا ت‌مختلف مخصوصا سلسله‌جلیله‌روحانیون برای خشنودی روح‌آنمرحوم در آن مجلس شرکت‌فرمایند .

الاحقر هدایت الله التقوی‌الشیرازی

خانواده های مهتدی - فرنوش -ارجمند -صابرخلخالی رضا زاده صابر - خلخالی - بنی فضل -شفائیه -وفائی فیضی -معماری -دکترباقری-حاجیان - ابیکچیان-سرهنك هدایت -منیری -امین کاظمی-پورباقر -بذلی -فصیحی - ساعد سلطان افشار - انگجی- دواچی- شهلا.

باکما ل‌تاسف درگذشت تاثرانگیز شادروان **دکترحسین مهتدی** استاد دانشگاه راباستحضار خویشان و دوستان محترم می رسانند مجلس ترحیم فقید سعید روزدوشنبه‌ششم شهریور ماه ازساعت ۹تا ۱۱ در مسجد مجد و فاتحه زنانه در همانروزاز ساعت ٤تا ۷بعد از ظهر در منزل شخصی‌آنمرحوم (واقع درخیابا ن‌امیریه نبش منیریه) منعقد خواهد بود .

با کمال تاسف مصیبت وارد ه‌را بعموم بازماندگان مخصوصا خانواده مهتدی تسلیت می دهیم .

انالله و اناالیه راجعون

با نهایت تاثر فوت ابوی گرام را باطلاع دوستان واقوام میرساند مجلس ختم آنمرحوم ازساعت ٤ الی ٦بعدازظهرروز یکشنبه ۵ شهریور در مسجد سید نصرالدین واقع در خیابان خیام منعقد خواهد بود . **ماشاالله عبدالکریمی**

مصیبت‌وارده‌رابعموم‌بازماندگان آنمرحوم تسلیت میدهیم

آگهی های تسلیت

دوست گرامی آقای جلال‌الدین ثقفی

در مصیبت وارده خود را شریك دانسته مراسم تسلیت خود را بجنابعالی و خانواده ثقفی معروض بقای عمر عالی و خانواده گرام را از خداوند متعال مسئلت می نماید .

سرهنك ستاد محمود کسری

کارمندان شرکت سهامی ایرانتور با یکدنیا تاثروتاسف درگذشت شادروان یدالله عضدی را صمیمانه تسلیت عرض می نمایند . آ-۱۸۱۷٤

جناب آقای دکتر علی ایروانی

با نهایت تاسف مصیبت‌وارده‌را تسلیت عرض مینمائیم

دکتر سیاوش فضیلی - دکتر منوچهر فضیلی

بقیه آگهیهای ترحیم‌وتسلیت‌درصفحه ۱۷

تصادم سربازان آمریکائی و آلمان شرقی

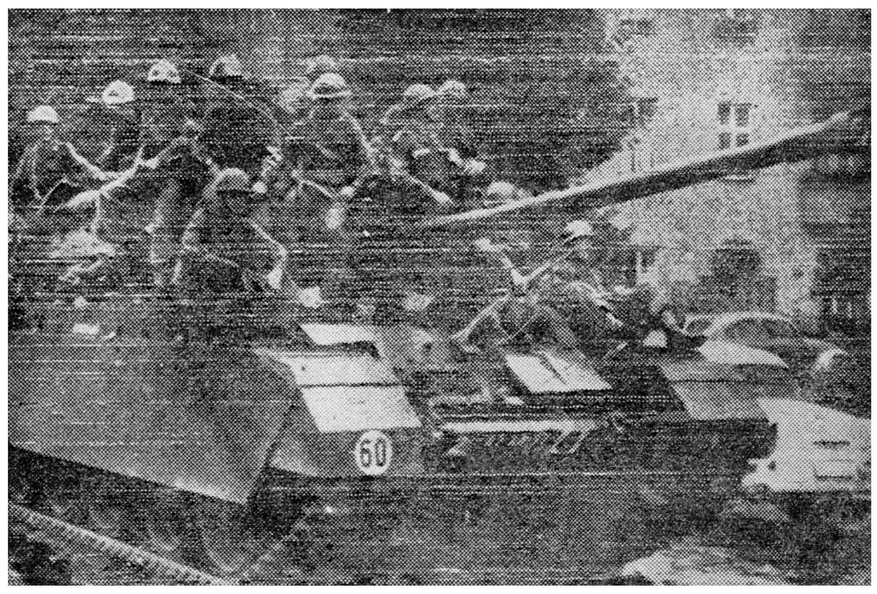

دیروز واحد های زره پوش و تانکهای سنتوریون انگلیسی زیر باران شدیدی در تمرین آماده باش شرکت کردند. اکنون نیرو های انگلیسی فرانسوی و امریکائی برای مقابله با هر گونه حادثه احتمالی در مرز های برلن بحال فماده باش در آمده اند. عکس رادیوئی اطلاعات

برلن ـ یونایتدپرس ـ آسوشیتدپرس ـ رویتر ـ خبرگزاری آلمان ـ پلیس آلمان شرقی روز جمعه با گاز اشك‌آور جمعیتی را که در برلن غربی مقابل مرز دو قسمت شهر گرد آمده بودند مورد حمله قرار دادو سپس به‌میان آنها آب پاشید.

این حادثه وقتی روی داد که هزار تن از مردم برلن غربی بلند گوئی با خود آوردند و علیه رژیم آلمان شرقی در مرز دو قسمت شهر در خیابان «هاینریش‌هاینه» به تظاهرات دست زدند.

روز پنجشنبه نیز هنگام عبورسه اتومبیل حامل سربازان امریکائی از کنار مرز دو قسمت شهر مامورین پلیس آلمان شرقی با اتومبیل آب‌پاش بسوی امریکائیها آب پاشیدند واز آنها خواستند تا از کنار مرز دو قسمت شهر عقب نشینی کنند.

تا امروز مقامات آلمان شرقی توافق های گذشته چهار دولت بزرك را محترم شمرده از رفت و آمد وسائل نقلیه نظامی سه دولت غربی به برلن شرقی جلوگیری نکرده بودند.

عقب نشستند

یك سخنگوی ارتش امریکادربرلن اعلام کرد که سربازان امریکائی در مقابل این حادثه نارنجکهای حامل گاز اشك آور خود را بیرون آوردند تا پرتاب کنند. در نتیجه مامورین آلمان شرقی عقب نشستند.

تانکها و سربازان سه دولت غربی در دو روز اخیر مرز های دو قسمت شهررا تحت نظارت خود دارند.

مامورین آلمان شرقی نیز در مقابل آنها به کشیدن سیمهای خاردار و نصب قالب‌های بتنی در مرزدوقسمت شهر ادامه می دهند.

بدستور رژیم کمونیست آلمان شرقی در راه آهن داخلی برلن خرابکاری‌هائی جمعه شب‌صورت‌گرفت ومدتی رفت و آمد قطار ها را به‌تاخیر انداخت.

در یك نقطه از منطقه فرانسوی برلن غربی، پلیس کمونیست سیم های خاردار مرزی را برای قطع راه آهن به داخل منطقه فرانسوی آورده بود.

بعدا سربازان‌فرانسوی بامسلسل پلیس آلمان شرقی را تهدید کردند واین پلیس مجبور شدسیمهای‌خاردار رابرچینندوازداخل‌منطقه‌اشغالی‌فرانسه در برلن عقب نشینی کند.

تعطیل مراکز حزب‌کمونیست

بدستور ویلی‌براندت شهرداربرلن غربی کلیه مراکز حزب کمونیست آلمان شرقی رادر برلن غربی پلیس تعطیل کرد.

توپخانه متوسط

نیرو های امریکائی مقیم برلن برای اولین باردارای‌توپخانه متوسط شدند.

یك آتشبار شش تائی صد و پنج میلی متری هویتزر امروز از راه «هلمشدت برلن» وارد شهر شدند.

انگلیسها نیز یك هنگ «موشك هوا به زمین» خود را از انگلستان به آلمان فرستادند.

علیرغم تقویت قوای غرب در برلن مامورین آلمان شرقی در مرز دو قسمت شهر مرتبا کاهش‌مییابند.

یك مامور پلیس آلمان شرقی نیز بمخبرین گفته است‌که‌در نظرندارند رفت‌و آمد مامورین متفقین غربی‌را به برلین شرقی محدود سازند.

قتل فراری

باوجود سنگر بندیهای کمونیست های آلمان شرقی درمرز دو قسمت برلن فراریان از آلمان شرقی به آلمان غربی وبرلن غربی میگریزند.

دیروز یك جوان آلمانی که می خواست از«دریاچه هومبولت» باشنا واردبرلن غربی‌شود زیر آتش‌مسلسل پلیس آلمان شرقی جان سپرد.

مامورین آلمان غربی‌درساحل‌مقابل شاهد این صحنه بودند.

محترم میشمارند

والتر اولبریخت رهبر کمونیست آلمان شرقی امروز اعلام کرد که حکومت آلمان شرقی قرار داد آزادی عبور میان برلن غربی و آلمان غربی رابرای سه دولت بزرك غربی تاعقد معاهده صلح محترم میشمارد.

اولبریخت گفت که در این مورد در سال ۱۹۵۵ قرار دادی میان‌آلمان شرقی و شوروی امضاء شده‌است.

بموجب این قرار داد تا هنگام عقد صلح این وضع ادامه مییابد.

اولبریخت گفت بستن مرز دو قسمت برلن ربطی به‌حقوق متفقین غربی نداردورفت‌وآمد آنها در برلن آزاد است.

پرواز های غیر نظامی

«آندره اسمیرنوف» سفیر شوروی در بن امروز اعلام کرد که باید هرچه زودتر پرواز هواپیما های غیر نظامی غرب به قسمت غربی‌برلن تحت کنترل دولت کمونیست آلمان شرقی در آید.

تاکنون هواپیما های متعلق به شرکت‌های هواپیمائی ارفرانس ـ پان‌امریکن ـ خطوط اروپائی هواپیما های مسافر بری انگلستان بدون ممانعت پلیس آلمان شرقی وارد برلن غربی می شدند.

اسمیرنوف ضمن مصاحبه با خبرنگار آسوشیتدپرس اظهار داشت که بهترین راه حل مسئله رفت و آمد هواپیما های غربی در برلن غربی تفویض کنترل این کار به دولت‌آلمان شرقی خواهد بود.

کنترل کامل

روز جمعه گذشته مناقشات شرق‌و غرب‌در برلن با یك متارکه مسلحانه در مرز های دو قسمت برلن پایان یافت. اما امروز والتر اولبریخت رئیس دولت آلمان شرقی بار دیگر تهدید کرد که هرگاه غرب به مفاد قرارداد های خود با شرق‌احترام نگذارد دولت آلمان شرقی درهرلحظه آماده کنترل کامل شهر برلن خواهد بود.

وی اعلام کرد که نظارت براین خطوط با مقامات شوروی بوده وخواهد بود.

این نخستین باری بودکه مامورین آلمان شرقی یکی از فراریان را می کشتند

درنقطه دیگرمردم‌برلن شرقی‌برای آزار پلیس کمونیست چند اتومبیل خالی را براه انداختندو بسوی برلن غربی فرستادند.

این اتومبیل ها زیر آتش مسلسل چریکهای کمونیست سیمهای خاردار را پاره کرد و وارد برلن غربی‌شد.

در یك کشتی موتوری آلمان‌شرقی نیز سه جوان ۲۰ ساله با طپانچه سر نشینان کشتی را مجبور کردند به‌بندر «لوبك ـ ترومونده» برود. آنها در این‌بندر آلمان غربی پیاده شدند و کشتی و سرنشینان آن به آلمان شرقی باز گشتند.

عمل تحریك آمیز

رادیو مسکو اعلام کرد که تقویت قوای مسلح غرب در برلن یك«عمل تحریك آمیز» است.

رادیو مسکو اظهار داشت «عملیات قانونی» آلمان شرقی را در بستن مرز دو قسمت شهر با اعزام نیرو نباید پاسخ دهند زیرا اقدام آلمان شرقی کسی‌را تهدید نمیکند.

مراجعه به آراء عمومی

ویلی‌براندت شهردار برلن غربی امروز اظهار داشت سازمان ملل متحد باید در آلمان شرقی و آلمان غربی‌و برلن شرقی وبرلن غربی بارجوع به آراء عمومی برای وحدت آلمان اقدام کند.

وی اشاره کرد که این‌طبیعی‌ترین حق مردم آلمان است که تعیین کنند در یك کشور زندگی خواهند کردیا در دو کشور.

ویلی‌براندت که با ۱۲ نماینده جراید کشور های آسیائی ـ آفریقائی سخن میگفت اضافه کرد که باید پس‌از روشن‌شدن مسئله وحدت‌آلمان یك کنفرانس بزرك صلح تشکیل شود.

براندت گفت قسمت اخیر پیشنهاد او مانند پیشنهاد خروشچف‌است.

براندت گفت در آلمان بوی جنك می‌آید.

براندت یادآور شد که بخاطر حساسیت اوضاع شبها نیز در دفتر کار خود میماند.

خروشچف گفت برسر برلن جنك نمیشود

مسکو ـ خبرگزاری فرانسه ـ نیکیتاخروشچف نخست‌وزیر شوروی طی مصاحبه‌ای به «دریوپیرسون» روزنامه نگار و مفسر رادیوی آمریکا اظهار داشت: «من علاقمندم مذاکرات‌مربوط به برلن بین شرق و غرب در اسرع وقت آغاز گردد.

این مصاحبه در سوچی صورت گرفته و «دریوپیرسون» چندین بار در این محل با نخست‌وزیر شوروی ملاقات و مذاکره نمود.

«دریوپیرسون» امروز عصر هنگام بازگشت به مسکو گفت خروشچف بمن اظهار داشت که من معتقدم بر سر برلن جنگی روی نخواهد داد.

متن کامل مصاحبه خروشچف و«دریوپیرسون» روزدوشنبه ۲۸اوت در مطبوعات شوروی و آمریکا درج خواهد شد. بیانات خروشچف‌پیرامون چگونگی حل مسئله‌برلن میباشد.

روزنامه نگار و مفسر رادیوی آمریکا اظهار داشت‌که خروشچف خاطر نشان نموده‌است که چنانچه شوروی وامریکا درکنارهم‌پیش‌روند هرگز جنگی‌روی نمیدهد و هیچ‌قدرتی‌درجهان قادرنیست‌که جنك راآغاز کند.

نخست‌وزیر شوروی تاکید کرده است که شوروی و آمریکا می‌توانند صلح جهانی را تضمین‌کنند.

«دریوپیرسون» افزود که خروشچف هنگام صحبت از پرزیدنت کندی کلمات دوستانه بکاربرد معذلك نخست‌وزیر شوروی از نتایج ملاقات وین که بین او ورئیس جمهوری‌امریکا صورت گرفت متاسف است. بنظر پیرسون خروشچف کاملا سالم است.

نهرو وتیتو باتبدیل کنفرانس بیطرفها بیك‌کنفرانس ضدامریکائی مخالفند

بلگراد ـ یونایتدپرس ـ امروز منابع سیاسی در بلگراد اعلام داشتند که سران هند ویوگسلاوی تصمیم گرفته‌اند که در کنفرانس سران کشور های بیطرف از هر ـ گونه حمله‌ای به سیاست امریکا جلوگیری کنند.

منابع مذکور اظهار میدارند که رهبران هند و یوگسلاوی در هفته های گذشته بوسیله نامه بایکدیگر در تماس دائم بوده اند زیرا آنها ازآن بیمناکند که مبادا برخی از کشور های شرکت کننده در کنفرانس سران دول بیطرف از ـ بلندگو های کنفرانس برای‌حملات تبلیغاتی برضد امریکا استفاده کنند.

این منابع اظهار داشتند که نهرو وتیتو در این موردهم‌عقیده‌اند که کنفرانس سران دو ل بیطرف وغرب تبدیل گردد بلکه این کنفرانس باید نتایج مثبتی داشته نباید به بلندگوئی برضد امریکا باشد و برای مشکلات عمده‌جهانی مانند خلع سلاح و تامین صلح راه‌های چاره‌ای بیاندیشند.

منابعی که این گزارش را منتشر ساخته‌اند خاطرنشان می ـ سازند که نهرو مخصوصا ازجانب برخی کشور های افریقائی و نیز کوبا نگران است زیرااین کشورها ممکن است امریکا را مورد حمله تبلیغاتی قرار دهند و روح‌بیطرفی کنفرانس سران کشورهای بیطرف را از میان ببرند.

درمجمع عمومی فوق‌العاده سازمان ملل متحد

اعتبارنامه نمایندگان چین ملی ومجارستان تصویب شد

سازمان ملل متحد ـ خبرگزاری فرانسه ـ مجمع عمومی فوق العاده سازمان ملل متحد دیروز و امروز همچنان بحث پیرامون مسئله بیزرت را دنبال کرد.

نمایندگان اردن ـ گینه ـ مراکش ماداگاسکار و کوبا ضمن بیانات کوتاهی پشتیبانی خودرا از تونس‌اعلام کرده و مجمع عمومی از سازمان ملل متحد تقاضا کردند که هر چه‌زودتر تصمیماتی برای خروج نیروهای‌فرانسه از بیزرت اتخاذ کنند.

نماینده ترکیه گفت مجمع عمومی نباید اقدام به عملی کند که عوامل حسن نیت را ضایع سازد. وی‌افزود مجمع عمومی باید فقط همان قطعنامه مصوبه ۲۲ ژوئیه گذشته را مجددا تاکید کند.

نمایندگان نپال ـ مجارستان ـ بلغارستان ـ سالوادور ـ قبرس و اروگوئه ـ سالوادور ـ قبرس و کامرون ـ گواتمالا و گینه تقاضا کردند که فرانسه و تونس هرچه زودتر مذاکره مربوط به تخلیه‌پایگاه دریائی بیزرت را آغاز کنند.

ضمنا اعتبار نامه های نمایندگان لائوس ـ چین ملی و مجارستان مورد بحث قرار گرفت و سرانجام به‌تصویب رسید.

ضمنا اعتبار نامه های نمایندگان لائوس ـ چین ملی و مجارستان مورد بحث قرار گرفت وسرانجام به‌تصویب رسید.

نماینده قبرس و اروگوئه تقاضا کردند که فورا قطعنامه گروه کشور های آسیائی و افریقائی بتصویب برسد. نماینده رومانی نیز ازمجمع عمومی سازمان ملل متحد خواست تا فورا قطعنامه‌مربوط به خروج نیرو های فرانسوی از بیزرت را تصویب کند.

اخذ رای نسبت به قطعنامه گروه کشور های آسیائی و افریقائی‌به‌جلسه امروز موکول شد.

تیتوف درفضا عکسبرداری کرده‌است

فضانورد شوروی قطرات شربت را که درفضا معلق مانده بود جمع‌آوری نمود!

مسکو ـ خبرگزاری فرانسه ـ گرمان تیتوف دومین فضا نورد شوروی در تلویزیون مسکو گفت‌فضا نوردانی که باگاگارین و من تمرین میکردند هنوزدر گمنامی بسر میبرند ولی‌بزودی مردم جهان آنها را خواهند شناخت.

تیتوف ضمن نشان‌دادن‌دوربین ۱۶ میلیمتری خود گفت منطقی نیست که تنها گاگارین و تیتوف از چیز های باشکوه فضا استفاده برند.

من هنگام پرواز از مناظر زیبائی عکس گرفتم. هنگامیکه زمین از تاریکی خارج میشود و هنگامیکه‌بعوض‌هلال ماه، هلال زمین دیده میشود، یعنی فقط قسمتی از سیاره توسط‌خورشید روشن میشود دراین عکسها مشخص شده‌اند.

تیتوف تاکید نمود که توقف او هیچگونه صدمه‌ای به اعضای بدن او وارد نیاورد.

دومین فضا نورد شوروی‌سپس گفت تمام اشیاء در اطراف من در هوا معلق بود وقتی من چند قطره شربت را واژگون کردم قطرات آن در هوا معلق ایستاد و من توانستم قطرات شربت را جمع کنم.

روابط پاکستان وافغانستان وخیم میشود

کراچی ـ خبرگزاری آلمان ـ بحران روابط افغانستان و پاکستان با تصمیم اخیر مقامات کراچی دائر بر تعطیل کنسولگری های پاکستان درافغانستان و درعین حال درخواست مقامات کراچی از کابل دائر بر اینکه افغانستان‌نیز کنسولگری های خود را در پاکستان تعطیل نماید بار دیگر افزایش یافته است.

وزارت خارجه پاکستان در توضیح این تصمیم خاطر نشان کرده‌است که مقامات‌افغانی علیه کارکنان کنسولگری های پاکستان در افغانستان دست به کار هائی زده‌اند که هیچ‌وجه‌مشترکی با مناسبات عادی و همجواری بین دو کشور ندارد. تصمیم دولت پاکستان با توجه باینکه ایوب خان در همین اواخر از مقامات کابل برای بهبود روابط دو کشور دعوت کرده بود تا با پاکستان وارد مذاکره شوند در محافل سیاسی با تعجب تلقی شده‌است.

پشتیبانی شوروی

دولت شوروی تاکنون چندین بار از دعاوی افغانستان در مورد منطقه پختونستان که مورد اختلاف کابل و کراچی میباشد پشتیبانی کرده است.

در هر حال تعطیل کنسولگری‌های پاکستان در افغانستان و کنسولگری ها ی‌افغانستان در پاکستان برای بازرگانان افغانی مخاطرات جدی دربر خواهد داشت. اما هر گاه‌دولت پاکستان راه ترانزیتی افغانستان رانیز که از پاکستان میگذرد مسدود نماید در آن صورت زیانهائی که از این راه متوجه افغانستان میشود برای مقامات کابل تحمل ناپذیر خواهدبود.

پزشکان محترم و روسای بیمارستانها

دستگاه اکسیژن ترآپی اتوماتیك ساخت کارخانه (آوربرلین) اخیرا وارد و در موسسه امین خیابان سعدی اول منوچهری تلفن ۳۴۷۹۷ آماده است. آ ـ ۱۳۵۰۱

از صبح سه‌شنبه‌ششم شهریور ماه درسینماهای

دیانا ـ میامی ـ ایران ـ تهران

ناصر ملك مطیعی

آرمان

آذر حکمت شعار ـ تاجی احمدی

درفیلم

آس و پاس

تهیه‌کننده وکارگردان: سیامك یاسمی

محصول پوریا فیلم

اعلامیه اداره روابط عمومی متل‌قو

از ۱۰ درصد تا ۴۰ درصد تخفیف

متل قو

بکسانیکه ازاین تاریخ تااطلاع ثانوی برای استراحت بساحل زیبا وآرام متل‌قو میروند روزاول ۱۰ درصدوبتدریج هرروز ۲ درصد بیشترازروز ۴۰ درصد تخفیف داده میشود میروید متل قو چشم انتظار

پیش تامیزان اگر بشمال شماست.

متل قو

آرامترین منطقه دریای خزر

برای رزرو جا: بعدازظهرها بمحل بوت‌کلاب سابق خیابان پهلوی مراجعه فرمائید.

متل‌قو ساقی‌کلایه ۲۳ کیلومتر بعدازچالوس بطرف شهسوار خانه‌آگهی

برنامه آینده

تراس سالن سهیلا

پلازا ـ رویال

باهاهم

شوخی؟

دوبله بفارسی

ادی کنستانتین

برای‌اولین مرتبه درایران

محصول ۱۹۶۱ فرانسه

آ ـ ۱۸۱۷۲

رئیس جمهوری برزیل استعفا داد

برازیلیا - یونایتد پرس-آسوشیتد پرس-رویتر-جانیو کادروس رئیس جمهوری برزیل امروز بدنبال حملات مخالفان سیاسی وی که او را متهم به طرح نقشه ای برای از بین بردن رژیم دمکراسی در برزیل کرده بودند استعفا داد .

مخالفان کادروس اظهار میداشتند که او برای ازبین بردن سنت - دمکراسی برزیلی نقشه کشیده است کادروس که ٤٤ سال دارد استعفای خودرا به کنگره برزیل تقدیم داشت کنگره نیز بلافاصله آنرا پذیرفت.

کادروس در استعفا نامه خود نوشته بود که عده‌ای بنام همکاران وی کابینه‌اش را محاصره کردند و طی ماه های طولانی تحت عنوان همکاری هرچه میتوانستند کوشش نمودند تااودراجرای طرح های خود برای ایجاد یك برزیل سربلند و مستقل که متعلق به خود برزیلیها باشد دچار شکست شود .

کنگره برزیل که در حقیقت پارلمان آن کشور است رایمزی - مازیلی رئیس کنگره را موقتا به قائم مقامی ریاست جمهوری برزیل انتخاب نمود تا جوآو کولارت معاون ریاست جمهوری برزیل از مسافرت به کشور های کمونیستی به برزیل باز گردد و طبق قانون اساسی ریاست جمهوری رادر دست گیرد.

متن استعفانامه

متن نامه استعفائیه کادروس که به کنگره تسلیم شده از این قرار است :

« من در برابرنیرو های ارتجاعی شکست خوردم وبنابر این استعفای خود را تقدیم میدارم . در ۷ ماه گذشته که پست ریاست جمهوری را در دست داشتم وظیفه خودرا تا آنجاکه میتوانستم انجام دادم وشب و روز بدون خستگی کار کردم . اما متاسفانه مساعی ۷ ماهه من برای رهبری ملت برزیل در جهت آزادی واقعی سیاسی و اقتصادی که تنها شرایط تکوین و تکامل دمکراسی وعدالت اجتماعی وپیشرفت ملی میباشد فایده‌ای نداشت .

من برزیل را برای برزیلی ها میخواستم امافسادان ودروغگویان و معاندان که همواره مصالح ملی را فدای غرض ها و جاه طلبی های خصوصی خود میکنند راه را برمن سد کردند حالا احساس میکنم که در برابر مقاومت هماهنك این نیرو ها شکست خورده‌ام و این شکست برای ملت برزیل است . احساس میکنم که در آینده حتی دیگر یارای حفظ نظم و آرامش عمومی را نیز نخواهم داشت .

بنا براین در حالیکه اکنون قلب و چشمان من متوجه ملت برزیل - متوجه دانشجویان و دانش آموزان- کارگران وخانواده بزرك ملت برزیل است آخرین صفحه فعالیت خودرا بعنوان رئیس جمهوری برزیل می‌بندم و باکمال شهامت استعفای خود را تقدیم میدارم .

اکنون که از پست ریاست - جمهوری برزیل کناره گیری میکنم از ملت بزرك برزیل که چه در کابینه و چه در خارج از کابینه زیر بال مرا گرفته و همیشه یاریم میکردند سپاسگزارم . مخصوصا از نیرو های مسلح برزیل که رفتار آنها همواره سرمشق نجیبانه ای از اتکاء به ملت بوده تشکر میکنم .

در پایان از تمام مردم برزیل تمنادارم که نظم و اتحاد وهمبستگی را حفظ کنند زیرا تنها در چنین صورتی است که ملت برزیل بعنوان یك ملت زنده و ارزنده شایستگی خود را در جامعه بین المللی به اثبات خواهد رساند .

کشف توطئه

کارلوس لامروا فرماندار ایالت گرانوبارا واقع در برزیل امروز گزارش داد که توطئه ای برای واژگون کردن رژیم دمکراتیك برزیل بوسیله نیرو های انتظامی کشف شده است .

دولت برزیل تاکنون این گزارش را تائید نکرده است . وی ضمن نطقی که ٥ شنبه گذشته ایراد کرد اظهار داشت که از اونیز دعوت شده بودتا در توطئه‌ای برای منحل کردن همیشگی پارلمان برزیل شرکت کند .

هدف توطئه آن بود که کادروس رئیس جمهوری مستعفی برزیل بدون پارلمان حکومت نماید .

«لامروا» خاطر نشان کرد که پدرروزوهورتاوزیردادگستری کابینه کادروس این دعوت را از وی بعمل آورده است اما وزیر دادگستری کادروس اظهارات فرماندار مذکور را تکذیب کرده است . در عین حال «لامروا» نیزبنوبه‌خوداز استعفای کادروس ابراز تاسف نموده است.

کامیابی بزرك

کادروس که در ۳۱ ژانویه سال جاری بابرخورداری از پشتیبانی بیسابقه ملت برزیل روی کار آمد از جمله محبوب ترین رئیس جمهوران برزیل بشمار میرفت.

محافل برزیلی اذعان میکنند که کادروس مخصوصا برای اعتلای - اقتصاد ملی برزیل زحمات زیادی کشیدو کامیابی‌های بزرگی بدست آورد .

وی نه‌تنها بحران بزرك اقتصادی را که از اواخر ۱۹٦۰ در برزیل پیدا شده بود فرو نشانید بلکه درآمد ملی برزیل را میلیونها دلار افزایش داد .

بالاخره کادروس برای برقراری روابط دوستانه با ممالك کمونیستی نیز کوشش های زیادی کرد و بابستن قرار داد های بازرگانی و اقتصادی بابلوك شرق توفیق فراوانی دراین راه بدست آورد .

تظاهرات دانشجویان

امروز قریب ۳ هزار نفر دانش- آموز و دانشجوی برزیلی در خیابان های ریودوژانیرو دست به تظاهرات زدند و خواهان بازگشت کادروس به پست ریاست جمهوری شدند . قریب ۲۰۰ نفر از تظاهر کنندگان دیگر بطرف سفارت امریکا در دیودوژانیرو هجوم بردنداما نیرو - های انتظامی آنان را متفرق ساختند.

« کادروس » که دیروزاستعفای خود را تقدیم کرده امروز وارد سائوپولو گردیده‌است . خبرگزاری یونایتدپرس بیوگرافی سیاسی کادروس را باین شرح مخابره کرده‌است :

کادروس از لحاظ سیاسی دارای خصلت هائی بود که هم شرق و هم غرب را به حیرت وامیداشت . وی سیاستمدار لایق و اصلاح طلبی بود که بقول خودش نه مارکسیست بود و نه دست راستی . هرچند که او از لزوم تشویق بورژوازی ملی پشتیبانی میکرد و بر شگفتی روز افزون سرمایه های خصوصی اعتقاد داشت معذلك در مدت ریاست جمهوری برزیل با شدتی باور نکردنی از تز رهبری و تمرکز فعالیت های بازرگانی وتولیدی در دست دولت حمایت کرد و به آن عمل نمود .

وی درهمان حال که وام های گزافی از امریکا دریافت میداشت دروازه‌های برزیل را آرام آرام بروی کالا های ممالك کمونیستی گشود و با فیدل کاسترو نخست وزیر انقلابی کوبا روابط حسنه‌ای برقرار کرد .

«کادروس » در مبارزات و رقابت های انتخاباتی ید طولائی داشت غالبا پیروزیهایش را مرهون طرح بهترین شعارهای روز بود .

کادروس درحمایت از رژیم کاسترو در برابر تجاوز امریکائیان به کوبا نقش برجسته‌ای داشت . با آنکه « کادروس » اعلام کرده بود که اگر رژیم سوسیالیستی در کوبا برقرار شود رابطه سیاسی کوبا و برزیل قطع خواهد گردید ، معذلك فیدل کاسترو همیشه از مساعی او برای اعتلای روابط دوستانه دو کشور سپاسگزاری میکرد .

تعجب آور

سفارت برزیل در واشنگتن امروز اعلام کرد که باوجود اعلام استعفای «کادروس » آرامش کامل در سرتاسر برزیل حکمفرماست . سخنگوی سفارت برزیل در واشنگتن اظهار داشت که برای ما نیز خبر استعفای کادروس تعجب آور بوده است . باوجود این گفته میشود که به تمام نیرو های زمینی، دریائی و هوائی برزیل هشدار داده شده‌است .

لینکلن وایت سخنگوی وزارت خارجه امریکا امروز اظهار داشت که هنوز گزارش رسمی درباره استعفای « کادروس » بواشنگتن نرسیده است . وایت و همچنین پیرسالینجر سخنگوی کاخ سفیدهردو از خبر استعفای کادروس اظهار تعجب کردند .

خبراستعفای « کادروس » را دین- راسك وزیر خارجه امریکا هنگامیکه کندی از واشنگتن به « هیانیس پورت» میرفت باطلاع وی رسانده است .

معذلك کندی و دین راسك هیچکدام مستقیما اظهار نظری درباره استعفای « کادروس » نکرده‌اند . محافل امریکائی از اینکه ممکن است استعفای « کادروس » موجب پیش آمدن حوادث تازه و احیانا نا مطلوبی در برزیل گردد ابراز نگرانی میکنند .

محاصره برلن آغاز جنك سوم جهانی است

واشنگتن - یونایتدپرس - آسوشیتد پرس - رویتر - خبرگزاری آلمان- وزارت خارجه امریکا امروز دریك جزوه ٤۸ صفحه‌ای به زیرپا نهادن مقررات بین المللی از طرف روسها در برلن اشاره کرده موارد متعددی را ذکر کرده است.

این یادداشت بدنبال ارسال یاد داشتهای شوروی بسه دولت بزرك غرب منتشر شده است .

در یاد داشت شوروی به دول غربی خاطر نشان شده بود که چون مقامات انتقام جوی آلمان غربی میخواهند مقدمات جنك را فراهم بسازند رفت و آمد آنها به برلن غربی خطرناك است و بموجب توافق های قبلی فقط سه دولت بزرك غربی حق استفاده از خطوط زمینی و هوائی برلن غربی را دارند .

بنا بر این باید از اقدامات مقامات آلمان غربی دربرلن جلوگیری شود .

روسها خاطر نشان ساخته‌بودند که درغیر این‌صورت مجبورخواهند بود در دالان هوائی برلن نظارت بر قرار کنند

بهمین سبب آنها به دول غرب خاطر نشان میسازند که باید هر چه زود تر به اقدامات تحریك آمیز مقامات آلمان غربی پایان دهند .

روسها میگویند برلن غربی جزء آلمان غربی نیست و باید آثار بستگی آن به آلمان غربی بر طرف شود و گرنه آنها محدود یتهائی برای رفت و آمد به برلن غربی بر قرار خواهند ساخت و مخصوصا به دست مقامات آلمان شرقی بر دالان های هوائی و زمینی ارتباط این شهر وغرب نظارت دقیق برقرار خواهد ساخت

در این یاد داشتها اشاره شده است اگر میان متفقین غربی و روسیه زدو خورد در بگیرد بسود «میلیتاریستهای آلمان غربی» خواهد بود .

شوروی اشاره کرده است تا زمانی معاهده ۱۹٤٥ چهار دولت بزرك در مورد خطوط ارتباط برلن غربی معتبر است که از این خطوط عناصر ماجراجو استفاده نکنند .

درواشنگتن درکاخ سفیداعلامیه‌ای انتشار یافت که بموجب آن شدید ترین پاسخها رابه یاد داشت روسیه داده‌اند .

این اعلامیه پس از مذاکرات کندی و راسك انتشار یافت .

در اعلامیه گفته شده است که هر کوشش روسیه برای محاصره برلن به معنی «تجاوز» تلقی میشود و مسئولیت عواقب آن با کرملین خواهد بود .

شدت لحن این اعلامیه درسال های اخیر سابقه نداشته است .

این نخستین عکس العمل امریکا در برابر یاد داشت شوروی بود.

بعدا در واشنگتن محافل مطلع اعلام کردند که اگر حمله‌ای به هواپیما های غیر نظامی غرب در دالانهای هوائی برلن صورت گیرد بلافاصله هواپیما های جنگنده غربی برای حمایت آنها اعزام میشوند وازآن ببعد هواپیما های غیرنظامی با اسکورت هواپیما های جنگی رفت و آمد خواهند کرد .

گفته میشود یاد داشت شوروی امریکا را مصمم ساخته است که نیرو های مسلح جدید و سنگین اسلحه‌ای به برلن غربی اعزام دارد .

تصمیم غرب

هدف این اقدام آن است که تصمیم غرب را به ماندن در برلن مسجل سازد و به روسها نشان دهد که غرب خیال ندارد از حقوق خود صرفنظر کند .

ضمنا نیرو های غرب در برلن چنان نیرومند خواهند شد که هر حمله محلی را درآنجادر هم شکنند.

مقامات وزارت خارجه امریکانیز اعلام کردند که غرب حقوق مطلق در رفت و آمد به برلن دارد .

در اعلامیه کاخ سفید ادعای روسها در باب میلیتاریسم آلمان و اقدامات تحریك آمیز آلمان غربی در برلن «دروغ محض» خوانده‌شده است .

لینکلن وایت سخنگوی وزارت خارجه امریکا با اشاره به پروتکل ۱۲ سپتامبر ۱۹٤٤ مربوط به اداره برلن ونامه‌های متبادله میان استالین و ترومن در ژوئن ۱۹٤٥ و توافق سال ۱۹٤۹ روسیه وامریکا راجع به دالانهای هوائی برلن و مذاکرات وزیران خارجه چهار کشور بزرك در همان سال اعلام کرد که آزادی رفت و آمد غرب در دالانهای هوائی برلن حق مطلق و نامحدودی است .

پاسخ یاد داشت

انگلستان - روزجمعه سخنگوی وزارت خارجه اعلام کرد که بزودی پاسخ یاد داشت روسها از طرف سه دولت غرب ارسال میشود .

همین سخنگو گفت روسها حق ندارند دالانهای هوائی برلن راتحت نظارت قرار دهند و از قول دولت انگلیس اخطار کرد که چنین اقدامی به جنك منجر میشود و مسئولیت آن بر عهده روسها است .

مك میلان ولرد هیوم بلافاصله پس از دریافت یاد داشت جدید روسها کنفرانسی تشکیل دادند تا در باب وضع برلن گفتگو کنند و بعدا وزارت خارجه انگلیس این مطالب را انتشار داد .

عمل خطرناك

فرانسه امروز به روسیه اخطار کرد که هر اقدامی در مورد بستن دالان هوائی برلن «عمل خطرناکی» خواهد بود .

یك سخنگوی وزارت خارجه فرانسه گفت اصولاهر اقدام روسها در مورد تحدید ارتباط برلن غربی با غرب خطرناك خواهد بود .

فعلا دولت فرانسه به مطالعه یاد داشت روسها مشغول است .

توضیح نهرو

جواهر لعل نهرو امروز اظهار داشت که سخنان روز چهارشنبه گذشته وی بدان معنی نبوده که غرب حق رفت و آمد در برلن غربی راندارد . نهرو که قبلا یکساعت و ربع با «جون گالبرایت» سفیر امریکا در هندوستان مذاکره کرده بودبه خبرنگاران گفت که مقصودش بهیچوجه انکار حقوق غرب در برلن نبوده است .

سفیر امریکا در هندوستان نیز به خبرنگاران گفت که اظهارات روز چهارشنبه گذشته نهرو نظر شخصی وی بوده و در هر حال نخست وزیر هندوستان علاقه زیادی به حل مسئله برلن از راه های مسالمت آمیز دارد .

مذاکرات خروشچف - نهرو

ناظران غربی امروز اظهارداشتند که مهم‌ترین قسمت مذاکرات آینده خروشچف و نهرو مربوط به بحران برلن خواهد بود .

قرار است نهرو در ماه سپتامبر آینده در کنفرانس ممالك غیرمتعهد شرکت نماید . این کنفرانس در پایتخت یوگسلاوی تشکیل خواهد گردید . نهرو مدت چهار روز در بلگراد اقامت خواهد کرد و طی مدت غیبت خوداز هندوستان با خروشچف نخست وزیر شوروی نیز ملاقات خواهد نمود .

تایید میکند

منابع فرانسه امروز گزارش دادند که سه دولت بزرك غربی با شدت تمام مساعی مشترك خود را برای نگاهداری دالان هوائی که راه دست یافتن هوا پیما های آنها به برلن غربی میباشد ادامه خواهند داد .

منابع مذکور اضافه کرده‌اند که هم اکنون در پاریس - لندن و واشنگتن مشغول تهیه یاد داشتهائی هستند که تصمیم غرب را در مورد فوق الذکر تشریح خواهد کرد و بدولت شوروی تسلیم خواهد گردید.

منابع پاریس امروز گزارش دادند که این یاد داشتها تا ٤۸ ساعت دیگر به دولت شوروی تسلیم خواهد گردید .

سخنگوی وزارت خارجه فرانسه امروز اظهارداشت که دولت فرانسه بطوردربست اظهارات اخیرسخنگوی کاخ سفید ریاست جمهوری امریکا را دائر بر اینکه متحدین غربی هر نوع مداخله روسیه و یا آلمان شرقی را در دالان هوائی برلن برای از بین بردن حق آزادی رفت وآمد هواپیما های غرب از این دالان یك عمل تجاوز کارانه تلقی خواهند کرد تائید میکند .

امکان پذیر نیست

مصمت اینونو رهبر حزب جمهوری خلق ترکیه امروز اظهار داشت که ادامه مناقشات دو گروه بزرك شرق و غرب بر سر برلن بصورت کنونی امکان پذیر نیست.

وی اظهار امیدواری کرد که بحران برلن ازراه مذاکرات مسالمت آمیز حل و فصل شود .

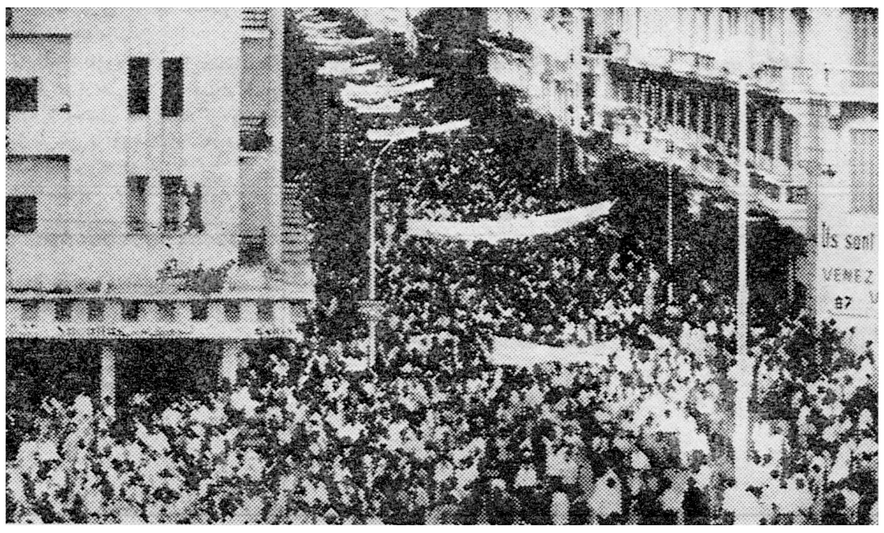

دیروز گروه انبوهی از مردم تونس در برابرحبیب بورقیبه رئیس جمهوری تونس رژه رفتند و درخواست کردند که فرانسه هرچه زودتر نیروهای خودرا از پایگاه بیزرت خارج کند.
در این عکس منظره‌ای از تظاهرات مردم تونس دیده میشود .

درخواست پاکستان ازامریکا:

تشکیل بازار تجارت غیر کمونیستی

کراچی - رویتر - ایوب خان رئیس جمهوری پاکستان امروز ضمن نطقی در انجمن امور بین‌المللی اظهارداشت که مسئله کشمیر یکی از موجبات وخامت روابط هند و پاکستان میباشد .

وی اظهار داشت که البته مسئله کشمیر روزی حل و فصل خواهد شد اما آنروز امروز نیست .

ایوب خان گفت تاکنون چندین بار بجواهر لعل نهرو نخست وزیر هندوستان پیشنهاد کرده‌است تابرای حل مسئله کشمیر با پاکستان همکاری کند . اما دولت هند هنوز آمادگی لازم را برای رسیدن باین مقصود نشان نداده‌است .

نیروی مسلح

ایوب خان گفت دولت هندپاکستان را متهم میکند که در صدد افزایش نیرو های مسلح خود بمنظور تهدید هندوستان میباشد در حالیکه باندازه پولیکه پاکستان برای تسلیحات خود خرج میکند هندوستان برای ساختن سلاحهای اتمی و موشکی خرج مینماید .

رئیس جمهوری پاکستان اظهارداشت که اگر مسئله کشمیر حل شود بسیاری از مظاهر فقر و بیچارگی در کشمیر و در خود پاکستان از بین خواهد رفت .

وی افزود که البته بکار بردن وسائل نظامی برای حل مسئله کشمیر مطلوب خاطر دولت پاکستان نمیباشد اما آیا هندوستان تاکنون حسن نیت لازم را برای حل مسئله کشمیر نشان داده است . بدیهی است خیر .

رئیس جمهوری پاکستان امروز از دولت امریکا دعوت کرد تا به بازار مشترك اروپا کمك کند و برای تشکیل یك پایگاه بازرگانی غیر کمونیستی در سرتاسر جهان مساعدت نماید .

ایوب خان گفت که حصول این مقاصد برای تعدیل نیرو های جهانی بسیار لازم است و رسیدن باین مقصود جز از طریق تشکیل یك بازار مشترك جهانی غیر کمونیستی امکان پذیر نمی‌باشد .

ایوب خان افزود که اگر چه ورود انگلستان به بازار مشترك اروپا ضرر هائی برای اقتصاد پاکستان داردمعذلك دولت پاکستان مخالف تصمیم بریتانیا نمیباشد .

افغانستان سیاست بیطرفی خودرا ادامه میدهد

کابل - خبرگزاری آلمان - **اعلیحضرت محمد ظاهر شاه پادشاه افغانستان دیشب ضمن نطقی که بمناسبت چهل و سومین سال استقلال افغانستان ایراد کرد اظهار داشت که کشور وی سیاست بیطرفی خودراادامه خواهد داد .**

اظهارات پادشاه افغانستان بوسیله خبرگزاری تاس مخابره شده‌است .

پادشاه افغانستان در نطق خود مسئولیت عظیم ممالك بیطرف را در امر تحکیم صلح جهانی خاطر نشان کرد و اظهار داشت که افغانستان به سیاست کنونی خود ادامه‌خواهد داد و از تمام فرصت ها برای از بین‌بردن عواملی که موجب تشدید وخامت اوضاع بین‌المللی میگردد استفاده خواهد کرد .

ازصبح روز سه‌شنبه

اسب جادو دوبله فارسی

باشتراك - مهی‌پال- چیترا

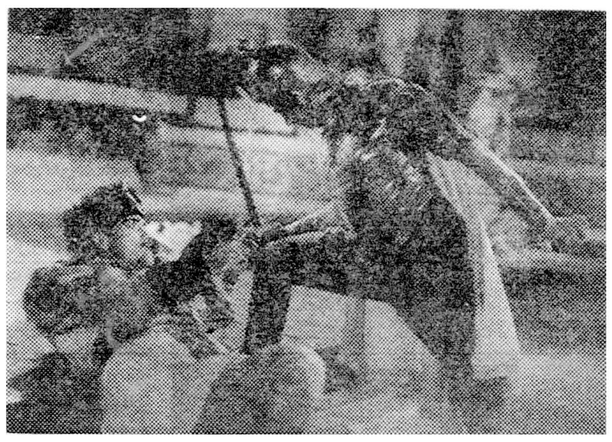

درسینماهای

پارك- ونوس- مراد- کارون

یك فیلم پراز حوادث شیرین از داستان هزارویکشب رقص وآواز دلپذیر- مطابق هرنوع سلیقه .

آ-۱۸۱۸۸

آگهی ازطرف شرکت سهامی شیلات

در پیرو آگهی شماره ۱۰۲۰ مورخ ۲۱ر٥ر٤۰ منتشره درشمال بدینوسیله باطلاع عموم میرساند شرکت سهامی شیلات ایران رودخانه های مشروحه زیر را از طریق مزایده باجاره واگذار مینماید . داوطلبان میتوانند بمنظور اطلاع از شرائط اجاره در مرکز بشرکت سهامی شیلات ایران اداره بهره برداری و در شهرستانها بادارات شیلات گیلان - لاهیجان - اداره کل شیلات شمال مراجعه ویك نسخه‌از شرائط مزایده‌را دریافت و به پیشنهاد خود ضمیمه نمایند .

حد اقل اجاره بها و میزان سپرده جهت شرکت در مزایده هریك از رود خانه های مورد بحث بدین قرار است :

نام رودخانه	حداقل اجاره	میزان سپرده
۱- رودخانه‌های شلمان ولیسه‌و چینیجان	۵۸۷۰۰۰۰	۵۸۷۰۰۰
۲- رودخانه های لوکلایه ونو بیجار	۵۰۱۰۰۰	۵۰۱۰۰

قبول پیشنهادات تا آخر وقت اداری روز شنبه چهارم شهریورو قرائت آن ساعت ۹ صبح روزیکشنبه پنجم شهریور ٤۰ در دفتر رئیس اداره کل شیلات شمال (بندر پهلوی) خواهد بود .

آ-۱۷۷۱۸ ۱-۲ **شرکت سهامی شیلات ایران**

دکتر یحیی شهردار متخصص جهاز هضم

از بیماران محترم متمنی است که برای مراجعه بمطب ۲٤ ساعت قبل طرف صبح توسط تلفن ۳۷۰۳٥ وقت بگیرند.

خیابان باغ سپهسالار شماره ۱٥٤

تبریکات

انتصاب سرکار سرهنك نادر بهزادی را بریاست اداره آگاهی شهربانی کل کشور تبریك عرض نموده موفقیت بیشتری را برای آن جناب آرزو دارد . **تجریش رضا میرشجاعی**

آ-۱۸۱۳۸

انتصاب جناب سرهنك نادر بهزادی را بریاست اداره آگاهی صمیمانه تبریك عرض نموده و توفیق ایشان را از درگاه ایزد متعال خواستارم. آ-۱۳٤٦۳ **هرمز کشوری**

جناب سرهنك بهزادی ریاست محترم اداره آگاهی

کارمندان شعبه آگاهی کلانتری بخش ۱۳ انتصاب سرکار را بریاست اداره آگاهی تبریك و موفقیت آنجناب را درراه خدمت به شاهنشاه و میهن عزیز از خداوند متعال خواستاریم.

رئیس شعبه آگاهی شعبه ۱۳ فرخ بخش جهانگیری

آ-۱۳٤٤۱

دوشیزه فروغ ادیب زاده و آقای محمد اسمعیلی

بانهایت شعف وشادی تبریکات صمیمانه خودمانرا به مناسبت جشن ازدواج شما بحضورتان تقدیم استحکام روزافزون این پیوند ناگسستنی را از درگاه ایزد منان خواستاریم . **م . شهریاری -ستوان شهریاری**

آگهی

باطلاع موسسات بازرگانی و بانکها وبازرگانان کشورمیرساند که اکثر دارندگان سهام شرکت سهامی عطار و سقط فروش تهران و توابع در مجمع عمومی فوق‌العاده سی ام مرداد ماه با انحلال شرکت مخالفت و بقاء آنرا خواستار گردیدند . اینك بدینوسیله آمادگی خود را کمافی السابق برای انجام معاملات بازرگانی مجاز طبق اساسنامه و قانون بازرگانی اعلام وآگهی رسمی آن در موقع از طرف اداره ثبت شرکت ها منتشر خواهد گردید .

آ-۱۳٤۲۹ **شرکت سهامی عطار وسقط‌فروش تهران وتوابع**

هنرستان آزاد موسیقی ملی

وابسته بهنرهای زیبای کشور درکلاسهای تارو سه تار و پیانو وضرب که تحت نظرآقایان حاج علی اکبرشهنازی وزرین پنجه وجواد معروفی و حسین تهرانی است هنرجو می‌پذیرد- دفترهنرستان عصرها برای ثبت‌نام داوطلبان علاقمند مفتوح است تلفن : ۳۰٥٥٤۰ . نشانی- خیابان ارباب جمشید (عمود بر خیابان منوچهری وکوشك) ۱-۲ آ-۱۷۲۱۲

از جهانگیر افخمی خبرنگار اطلاعات در نیویورك

خاطرات اعلیحضرت همایونی درامریکا منتشر شد

یك نویسنده امریکائی در بارهٔ این کتاب بحث میکند

خاطرات اعلیحضرت همایونی که چندی قبل در روزنامه اطلاعات چاپ شده اخیراتوسط شرکت کتابفروشی «ماك گراهیل» بقیمت ٦ دلار بزبان انگلیسی در امریکا چاپ و توزیع گردید .

در این هفته جی والس که مخبر روزنامه نیویورك تایمز در خاور میانه میباشد در بخش کتاب و نشریات تازه شماره مخصوص یکشنبه نیویورك تایمز مقاله ای در تقریظ و انتقاد از کتاب خاطرات اعلیحضرت همایونی نوشته است که قسمتی از آنرابرای اطلاع خوانندگان عزیز نقل میکنیم .

کتاب خاطرات اعلیحضرت محمد رضا شاه پهلوی در امریکا در موقع حساسی که برای شاه و مردم ایران حائز اهمیت است منتشر گردید . اخیرا شاه ایران دولت تازه ای را روی کار آورد که اگر دولت انقلابی نخواتیم باید بگوئیم این دولت جدید باید تحولات و تغییراتی راکه مدتهاست ضروری بنظر میرسد انجام دهد .

عده ای همراه با سیاستمداران کشور های غرب معتقدند که اگر انقلابی در ایران روی داده ومنجر به سقوط رژیم سلطنت در ایران شود کمونیست هابر کشور سلط خواهند گردید و زمامداران کشور های غرب و شرق هردو قبول دارند که تسلط کمونیست هابر ایران خطوط دفاعی ضد کمونیست رادر نقطه حساسی ضعیف میکند . وآرزوی قدیمی زمامداران روسیه را که دست یافتن

بقیه در صفحه ٦

دعوت ازدانشجویان دانشگاه تهران

نخستین جلسه کمیته اداره جلسات کرسی آزاد دانشجو روز دوشنبه تشکیل میشود

خوانندگان عزیز اطلاع دارندکه بدرخواست دانشجویان عزیز دانشگاه تهران وموافقت مؤسسه اطلاعات قرار است جلسات کرسی آزاد دانشجویان که مدت شش هفته باحضور دانشجویان ایرانی مقیم امریکا درمحل باشگاه اطلاعات تشکیل میشد . برای استفاده دانشجویان دانشگاه تهران درآینده نزدیکی مجددا دایر گردد قرار است برای اداره جلسات کرسی آزاد دانشجو در باشگاه اطلاعات کمیته‌ای باشرکت دانشجویان علاقمند دانشگاه تهران تشکیل شود واین کمیته اداره جلسات را عهده‌دارگردد .

بدینوسیله از آقایان دانشجویان دانشگاه تهران و دانشگاه‌ملی که مایل بشرکت درکمیته اداره جلسات هستند دعوت میشودکه در ساعت ۵بعداز ظهر روز دوشنبه (پس‌فردا) درمؤسسه اطلاعات دفتر روابط عمومی اطاق شماره ۲۷ حضور بهم‌رسانند .

ششمین جلسه بحث و انتقاد دانشجو یان در باشگاه اطلاعات

دانشجویان بسرپرستی ها اعتمادندارند

منظم کردن وضع سرپرستی‌ها اهم کارهائی است که باید بشود

درشماره‌گذشته ، مذاکرات پنجمین جلسه بحث و انتقاد دانشجویان خاتمه‌یافت . ازامروز مشروح‌مذاکرات جلسه ششم را آغاز میکنیم ، بطوری که خوانندگان عزیز مسبوقند این جلسه باحضور آقای‌دکتر امینی‌نخست وزیر تشکیل شد .

پس‌از حضورنخست‌وزیر واستادان دانشگاه ، آقای شاهرخ امیرارجمند چنین اظهار داشت :

شاید مکرر باشد ولی میخواستم قبل‌از هرچیز از کارکنان وکارگردانان روزنامه اطلاعات برای ترتیب دادن‌این جلسات‌ومنعکس‌کردن افکاردانشجویان درروزنامه اطلاعات تشکرکنم . درهیچ جای دنیا تا آنجا که من میدانم‌اینقدر به افکار بی‌تجربه جوانان احترام نمی گذارند و آنها را تشویق نمیکنند و جای‌بسی خرسندی است که‌دانشجویان ایرانی درپرتو این احترام و محبت مطمئنا مردان خدمت‌گذار وبا تجربه برای خدمت بمیهن خواهند شد . امیدوارم روزنامه اطلاعات قبول زحمت کند واین جلسات را برای‌دانشجویان دانشگاه تهران ادامه دهد زیرا این بهترین وسیله‌ایست که محصلین ایرانی درخارجه از افکار دانشجویان دانشگاه تهران باخبر بشوند متاسفانه بواسطه نبودن درایران موفق بشرکت درجلسات قبلی نبودم ولی کم وبیش بوسیله روزنامه اطلاعات هوائی از جریان آگاه هستم . موضوعیکه من‌را بیش‌از هرچیز متعجب کرده این بود که باوجودیکه موضوع سرپرستی تا چند هفته قبل‌از مهمترین موضوعات روز بود چرا دراین جلسات به آن دقیق‌تر اشاره‌ای نشد تابلکه نظریات دانشجویان دراین باره کمك مؤثری بدولت باشد . شاید دانشجویان با آمدن بوطن اشکالات خودرا درامریکا فراموش کردند . من امروز علاقه‌دارم مختصرا باین موضوع اشاره کنم‌ولی بعلت نبودن وقت محققا نمیتوانم‌افکار خودرا دقیقا از روی منطق برای شما بگویم . لذا فقط نتیجه آنچه مفید بنظرم میرسد بیان خواهم کرد .

بدون تردید یك اداره سرپرستی که روی اصول صحیح کارکند برای دانشجویان بینهایت مفید و ضروری است این سرپرستی باید در تمام کارهای خود تام‌الاختیار باشد و با ملاحظه امور جغرافیائی در قسمتهای

بقیه در صفحه ٦

آقای امیر ارجمند

مذاکرات نفتی عراق وشرکت های نفتی شروع شد

بغداد ـ ۲۵ اوت ـ خبرگزاری فرانسه ـ عصر دیروز مذاکرات‌دولت عراق وکمپانی نفت استخراج کننده این کشور بطور رسمی آغازشد.

ژنرال قاسم شخصا ریاست‌هیئت نمایندگی عراق را برعهده دارد . جلسه اول مذاکرات با سخنان ژنرال قاسم شروع گشت . اوخطاب بهیئت نمایندگی کمپانیهای نفت گفت : شما هدفهای رژیم جدید عراق‌رامیشناسید ومسبوق هستید که هدف از این مذاکرات انعقاد قراردادی است که منافع ملت عراق را تامین نماید . تامین منافع مردم عراق بادرنظرگرفتن منافع مشترك ما انجام خواهد شد . هیئت نمایندگی عراق آنچه راکه رژیم سابق براثر سهل‌انگاری از دست‌داده بود کسب خواهد کرد .

ژنرال قاسم سپس‌گفت : مایقین داریم که هیئت نمایندگی کمپانیهای نفت‌مقاصد دوستانه‌ای دارند وامیدوار هستیم که مذاکرات بنتایج رضایت‌بخشی منجر گردد .

بعداز پایان مراسم افتتاح جلسه مذاکرات‌ژنرال‌قاسم ازهیئت نمایندگی کمپانیهای نفت دعوت نمود که از پالایشگاه و تاسیسات نفتی دولت عراق در دررا واقع درنزدیکی بغداد بازدید نمایند .

واحد زرهی آلمان به انگلستان آمد

کاستل مارتین ـ انگلستان ـ ۲۵اوت ـ یونایتدپرس ـ نخستین واحد زرهی آلمان که باید در انگلستان مستقر شود و از میدان های مشق «ویلز» استفاده کند با هواپیما وارد انگلستان شد .

این واحد زرهی آلمان از گردان هشتاد وچهارم زره پوش آن‌کشور است و ۴۰۰ نفر خواهد بود . فعلا ۴۵تن از افسران و سربازان واحد مذکور وارد انگلستان شده‌اند.

عصر ۵ شنبه با حضور ٤تن ازوزیران

مؤسسه ضدتب برفکی بنگاه رازی حصارك افتتاح شد

پاویون جدید بنام آقای دکتر رفیعی رئیس موسسه رازی نامگذاری می شود

***وزیر مشاور : موسسه رازی مجهز ترین بنگاه‌سرم‌سازی در خاور میانه است .**

*** وزیر کشاورزی : دولت اعتبارات جدیدی بموسسه رازی میدهد .**

*** وزیر بهداری ـ کلیه احتیاجات وزارت بهداری از موسسه رازی تامین میشود**

بعد از ظهر روز ۵شنبه موسسه واکسن سازی ضد تب برفکی سرم سازی رازی حصارك در حضورچندتن ازآقایان وزیران ومعاونین وزارت ـ خانه‌ها افتتاح گردید.

دراین مراسم‌آقایان وزیرکشاورزی وزیر بهداری ـ اشتری وزیر مشاور ـوزیر کار ـچندتن ازمعاونین وروسای ادارات ـرئیس موسسه‌رازی وجمعی دیگر از شخصیت های مملکتی حضور داشتند.

ابتدا آقای دکتر عزیز رفیعی‌رئیس موسسه سرم سازی رازی ضمن‌خیر مقدم نسبت به‌آقایان‌وزیران وحاضرین اظهار داشت خوشوقتم که‌امروز یکی از مجهزترین ومدرن ترین موسسات تابعه موسسه رازی افتتاح میشود .با افتتاح موسسه واکسن سازی ضدتب برفکی ـاز ابتلا گاوان باین بیماری جلوگیری میشود وبدینوسیله ازثروت کشوربهره برداری بیشتری میگردد.

رئیس موسسه رازی سپس اضافه کرد ـاین موسسه در طول ۳۰ سال عمرخود توانسته است قدمهای بلندی بنفع کشور بردارد ـخصوصا در طی ۱۰سال اخیر پیشرفت آن بیسابقه‌بوده است موسسه رازی در طی این مدت توانسته است قسمتی از احتیاجات واکسن وسرم وبعضی‌احتیاجات داروئی کشوررا تامین نماید وبا افتتاح این موسسه جدید بابیماری تب برفکی گاوان مبارزه میشود .

آقای دکتر رفیعی سپس اظهار داشت توفیق موسسه رازی منوط بکمك ومعاضدت سازمانهای مختلف بوده‌است . بطوریکه سازمان برنامه درحدود یك میلیون تومان بموسسه رازی کمك کرده وازاین بابت موسسه رازی از سازمان برنامه سپاسگزار است . رئیس موسسه رازی اضافه کرد ـموسسه ضدتب برفکی که‌اکنون شروع بکار میکند دارای۱۱۰۰ متر زیربنا است که این مسافت شامل آزمایشگاه های متعدد و لابراتوارهای

بقیه در صفحه ٦

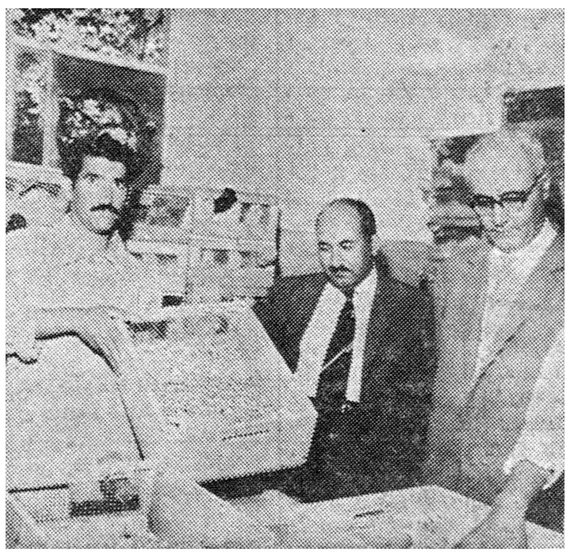

از راست به چپ آقایان دکتر ریاحی وزیر بهداری ودکتر ارسنجانی وزیر کشاورزی در عکس دیده میشوند

میکویان از ژاپن باز گشت

مسکو ـ ۲٤ اوت ـ خبرگزاری‌فرانسه ـ آناستاس میکویان معاون اول نخست وزیر شوروی امروز با هواپیما از ولادیوستك وارد مسکو شد .

میکویان پس‌از پایان بازدید از ژاپن بپایتخت شوروی بازگشت .

یك امریکائی به روسیه پناه میبرد

اوهایو ـ ۲٤ اوت ـ یونایتدپرس ـ یکی از ملوانان‌سابق نیروی دریائی امریکا که در جنك جهانی گذشته در رزم های معروف «گوام» و«ایوجیما» در اقیانوس آرام شرکت داشته‌است و۳٦سال دارد دیروز اعلام کردکه بسفارت‌شوروی خواهد رفت تااجازه بخواهد که خود وهمسروشش فرزندش به‌آن کشورنقل مکان کنند. این ملوان سابق که «لویدهج» نام دارد وکارگر بیکار کارهای ساختمانی است بمخبرین اظهار داشت گمان‌میکند که او وخانواده‌اش در روسیه بهتر میتوانند زندگی کنند.

لوی‌هاچ علاوه برکارهای ساختمانی یکدوره روزنامه‌نگاری تحصیل کرده است .

مقامات رسمی امریکا اعلام کردند علت اینکه باوکار داده نشده سوابق سوء رفتار اوست . وی چند پرونده کتك‌زدن همسر خود وقماربازی دارد .

برنامه آینده سینماهای

رکس ـ آسیا

۱۳ شب

نیمه رنگی

دوبله بفارسی

چارلز ـ هربرت ـ جومارو

این فیلم دارای اشباحی است که بایستی با عینك مخصوص دیده شود. درموقع خرید بلیط عینك‌مزبور را ازگیشه سینما دریافت دارید.

آ ـ ۱۸۱۲۰

آگهی

آموزشگاه یکساله تربیت معلم تهران

بمنظور تکمیل سازمان دبستانها درسال تحصیلی ٤۱ـ۱۳٤۲تعداد ٦۰۰نفرزن و۲۰۰ نفر مرد برای گذراندن دوره یکساله میپذیرد . داوطلبان باید دارای شرایط زیر باشند :

الف ـ تابعیت ایران .

ب ـ حداقل سن۱۷ و حداکثر ۲۵سال

ج ـ گواهینامه یاجواز قبولی سال ششم متوسطه (ریاضی ـ طبیعی ـادبی ـخانه‌داری)

د ـ صحت‌مزاج وعدم ابتلاء بامراض مسری و دارابودن بینائی وشنوائی کامل‌و نداشتن نقایص بدنی‌و لکنت زبان وعوارض دیگرکه مانع انجام‌وظائف آموزگاری باشد .

ثبت‌نام داوطلبان ازتاریخ صدور آگهی تا۲۰ شهریور در بخشهای زیرین .

۱ـ بخش شش . خیابان‌ری روبروی انبار گندم .

۲ـ بخش‌ده .خیابان سلسبیل جنب سینماخرم .

۳ـ بخش پانزده . نازی‌آباد .

بعمل می‌آیدو داوطلبان در صورت موفقیت در امتحانات آخرسال باپایه یك آموزگاری برای انجام وظیفه دربخشی که‌ثبت‌نام نموده‌اند استخدام خواهند شد ـکلیه داوطلبان باید درساعات اداری با دردست داشتن گواهینامه یاجواز قبولی ودوبرك رونوشت مصدق شناسنامه و ۱۲قطعه‌عکس ٦×٤به بخشهای نامبرده مراجعه نمایند.

سرپرست اداره کل فرهنك استان تهران ـ عباس باقری

دبیرستان ودبستان وکودکستان

(مهر تابان)

باطلاع اولیاء محترم دانش آموزان میرساند ـ دفتر دبستان همه روزه از ساعت ۸ صبح الی ۱۲ و از ۵ بعداز ظهر تا۷دایروآماده ثبت‌نام دانش آموزان میباشد خواهشمند است‌تا آمار تکمیل نشده اقدام فرمائید وسیله ایاب و ذهاب آماده است نشانی ـدروس خیابان هدایت تلفن ۸۵۱۱٦۲

۱ـ۱۲ آ ـ۱۲۷۲۱

عصر روز پنجشنبه

رکوردگیری ۱۰۰متر سرعت دوچرخه‌سواری انجام شد

امسال مسابقات‌دوچرخه‌سواری قهرمانی کشوردرخرمشهر انجام می شود

بعداز ظهر روز پنجشنبه مسابقه دوچرخه سواری ۱۰۰ متر سرعت بین قهرمانان کلیه شهرستانها جهت تعیین بهترین رکورد در خیابان‌بلوار کرج زیرنظرفدراسیون دوچرخه‌سواری کشور برگزار گردید .

در این مسابقات آقایان پالیزی رکورد ۲ر۱۸ـ۱ دقیقه منصورشهیری ۷ر۱۷ـ۱ دقیقه ناصر شهیری ۵ر۱۲ـ۱ دقیقه ،ماشاء امین‌سرور ۱۳ـ۱ دقیقه کوکائی ۸ر۱۷ـ۱ دقیقه نواب پور ٤ر۲۱ر۱دقیقه مشایخی ۳ر۲۰ـ۱ دقیقه ملتجی۲۰ر۱دقیقه ،قربانی۵ر۲۳ر۱دقیقه ابوطالب ٦ر۱٦ـ۱دقیقه ،رمضان پور ۲ر۲٤ر۱دقیقه ، نظارت ٤ر۱۹ـ۱دقیقه زابهی ۸ر۱۹ـ۱ دقیقه شهیدی ۱٦ـ۱ دقیقه ـرضائی ۵ر۱۵ـ۱ دقیقه ،عرب معینی ، طهماسبی ،صفری محمدرجی، کلاکش کریمیان ،ناقل ،پوره ،همت رکوردهائی بدست‌آوردند آقای‌سروان ملك محمدی نایب رئیس فدراسیون دوچرخه سواری کشور بخبرنگار ما گفت از این عده آنهائیکه دارای بهترین رکورد هستند باتفاق‌قهرمانان ۱۷۵ کیلومتر که‌صبح‌روز چهارشنبه انجام گردیدباردوی‌شمال اعزام‌میشوند وپس‌از پایان اردویك مسابقه دیگر انجام گردیده وتیم‌ایران جهت‌شرکت در مسابقات وتماسها باتیمهای کشور های دیگر واعزام به‌جاکارتا انتخاب میگردند ضمنا روزچهارشنبه‌نیز بین همین عده یك‌مسابقه ۱۷۵ کیلو متر استقامت ازتهران تاکیلومتر۸۷ قزوین وبرگشت انجام گردید ورکوردهائی بدست آمداین رکورد را اگر بارکورد های جهانی‌ازسال ۱۹۲۰ تابحال‌مقایسه کنیم بسیار مناسب استو قهرمانان امیدوارند بتوانند بهترین رکورد را بدست آورده درمسابقات ۱۰۰ باکشور های دیگرنیز مقامهائی بدست بیاورند بنابه‌تصمیم سرکارسرهنك وثیق‌رئیس فدراسیون دوچرخه‌سواری کشور یك دوچرخه پائی‌توسط‌سروان ملك‌محمدی نایب رئیس فدراسیون به‌آقای‌ماشاءاله امین‌سرور که‌از قهرمانان باسابقه و همچنین ازنظر اخلاق‌بین کلیه‌قهرمانان نمونه است اهداء گردید .

درخاتمه سروان ملك‌محمدی‌اضافه نمود مسابقات قهرمانی کشور درنیمه اول مهرماه در خرمشهر انجام میشود وپس‌از پایان اردو مسابقات انتخابی تیم تهران انجام گردیده و تیم تهران برای شرکت درمسابقات قهرمانی‌کشور انتخاب میگردد .

یکی از شرکت کنندگان درمسابقه دوچرخه سواری ۱۰۰ متر

ترکیه تقاضا کرد عضو بازار مشترك شود

سلیم سارپر وزیر امور خارجه ترکیه امروز یادداشتهائی تسلیم سفرای دول عضو بازارمشترك اروپا نمود .

دراین یادداشت‌ها درزمینه‌شرکت ترکیه‌در اتحادیه اقتصادی‌اروپابحث شده‌است .

سلیم سارپر همراه این‌یادداشتها برای هریك ازوزرای خارجه دول عضو بازار مشترك یك نامه‌خصوصی فرستاده‌است .

دولت ترکیه باارسال این‌یادداشت ها وضعیت‌خودرا در قبال‌بازارمشترك قبل از تشکیل کنفرانس وزرای‌دول عضو بازار مشترك روشن نموده‌است. کنفرانس مزبور در ۲٦ سپتامبر تشکیل می‌شود .

محافل مطلع عقیده دارند که دولت ترکیه قصد دارد نشان دهد که مسئله پیوستن ترکیه به‌بازار مشترك هم از نظر اقتصادی و هم از نظر سیاسی باید بررسی شود .

ناوگان روسی راازآلبانی بیرون کردند

اسلامبول ـ ۲۵ اوت ـ یونایتدپرس یك حوضچهٔ شناور بزرك روسی که مخصوص تعمیر کشتی است امروز از بوغاز بوسفور عبور کرد تا به آبهای شوروی باز گردد.

این حوضچهٔ شناور ده هزار تنی راکه دویست وشصت‌و هفت متر درازی و٦۰ متر پهنا دارد و قادر است کشتی های ده هزار تنی را تعمیر کند روسها چند سال قبل به‌آلبانی برده بودند تادر پایگاه زیردریائی آنها در آلبانی به‌کار پردازد . امااکنون که روابط آلبانی وشوروی تیره شده است و انورخوجه دیکتاتور آلبانی علیه خروشچف رسما به‌تبلیغاتی‌دست‌زده است‌زیردریائیهای روسی‌زاازآلبانی اخراج کرده است دیگر وجوداین حوضچه دریائی در آلبانی ضرورتی نداشته .

این حوضچه تعمیر کشتی راپنج ناو یدك برروسی میکشیدند و یك کشتی نفت‌کش نیز باآن همراه‌بود

آقای نصرت‌اله فیروزیان

چون امتحانات فیزیکوم خود را در تاریخ ۲۰ر۷ر۵۷ با امتیاز خیلی خوب‌و امتحانات نهائی پزشکی رادر ۲٤ر۲ر۱۹٦۱ یعنی بعد از یازده سمستربا «بسیار خوب» گذرانده‌اید کارکنان سر پرستی از زحماتی که در راه کسب علم مبذول داشته‌اید قدردانی نموده امیدوارند همیشه در اینگونه موارد موفقیت کامل‌حاصل نمائیدو همواره مقصی المرام‌باشید.

سر پرست دانشجویان ایران در آلمان غربی دکتر علی اصغرعزیزی

آ ـ۱۳۳۷۹

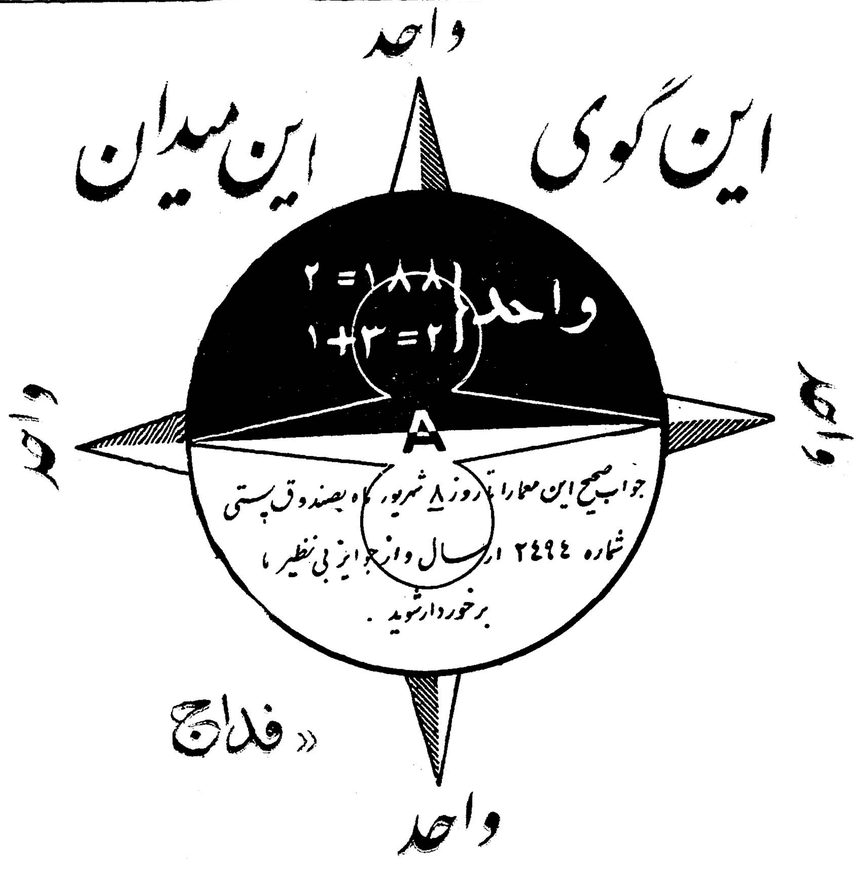

سرمقالات امروز روزنامه‌های جهان

فیدل کاستروی دوم در گویان انگلیس

روزنامه تایمز ژاپن سرمقاله خودرا بانتخابات اخیر گویان‌انگلیس اختصاص داده‌ومیگوید پیروزی‌دکتر«جاگان» رهبر دست‌چپ درانتخابات ناراحت‌کننده‌است زیراممکن‌است‌دکتر «جوگان»دراین ناحیه یك‌رژیم سوسیالیستی از نوع فیدل‌کاسترو ایجادکند وبه‌بلوك‌کمونیستهانزدیك شود طرح‌های دکتر جوگان ممکن‌است اثرات بیشتری در امریکا داشته باشد تا انگلیس زیرا امریکا بیش‌از انگلیس متوجه ممالکی است‌که درناحیه آمریکای جنوبی قرار دارند .

مباحثه پایان ناپذیر در مورد هیروشیما

روزنامه گاردین (لیبرال) درسرمقاله خود باردیگر بتاریخ‌پرداخته وهیپرسد آیا متحدین میبایستی درجنك دوم جهانی بمب اتمی به هیروشیما میانداختند ؟

مسئله انداختن بمب‌اتمی برهیروشیما هنوز پس‌از ۱٦ سال که از جنك‌گذشته درانگلستان مورد بحث وقیل‌وقال است و نامه‌هائی از طرف خوانندگان بروزنامه‌ها میرسد که درآنها از این اقدام اظهار حیرت میشود .

لیبرال درسرمقاله خود اظهارنظر هارا جمع‌بندی کرده ومیگوید مخالفان شدت عمل جواب ساده‌ای برای موضوع مورد بحث دارند . آنها میگویند هرگز انداختن بمب‌اتمی موجه نیست . لکن برای اغلب مردم موضوع پیچیده و بغرنج است . جنك عمومی وحشتناك است . وهر سلاحی هم درآن بکار رود دراصل موضوع تفاوتی نمی‌کند .

گاردین اشاره میکند که بمب هنگامی انداخته شدکه ژاپن‌ها به متحدین اشاره زده بودند که میخواهند مسئله تسلیم بدون قید و شرط راکه درکنفرانس پوتسدام از آنها خواسته شده بود موردبررسی قرار دهند .

مایه ناراحتی‌در روابط چین وروسیه

نیویورك تایمز

نیویورك تایمز در سرمقاله اساسی خود مینویسد شرائط بد و عقب افتادگی چین مایه تصادماتی در روابط این‌کشور با روسیه شوروی است . دراین اواخر یك هیئت بازرگانی شوروی بچین رفته بود تا روابط بازرگانی دوکشور را مورد تجدید نظر قرار دهد .

سیاستمداران آلمان لطفا توجه کنید

هرالدتریبون

روزنامه نیویورك هرالد تریبون درسرمقاله خود تحت عنوان «سیاستمداران آلمان لطفاتوجه کنید » مینویسد اکنون درآلمان جاروجنجال راه افتاده که چه‌کسی برای اولین‌بار پیشنهاد کرد لیندن جانسون معاون پرزیدنت‌کندی به‌برلن‌غربی مسافرت‌کند. هرالدتریبون این‌منازعه‌رامورد انتقاد قرارداده ومیگوید هیچ‌یك از سیاستمداران آلمان حق ندارند اقدامات لیندن جانسون را بحساب خود بگذارند .

روزانتخابات عمومی (۱۷ سپتامبر) درآلمان نزدیك میشود و طرفداران ادنائر وویلی‌برانت نامزدهای انتخاباتی‌بایدخوب بخاطرداشته باشند که مسئله برلن مشتمل برخطراتی است‌که اهمیت آنها خیلی بیشتراز نتیجه یك انتخابات عمومی است .

جنك سرد جدید در سازمان ملل

نیویورك تایمز

روزنامه‌نیویورك تایمز درسرمقاله خود اظهار عقیده کرده است که مباحثات سازمان ملل‌متحد پیرامون بیزرت از حدود بحث درباره بیزرت خارج شده وتبدیل بیك جنك سرد تازه درباره «استعمار» میشود .

بحث از هنگامی باین مجرای جدید کشیده شدکه نماینده تونس حضور نیروهای فرانسه را دربیزرت بعنوان نشانه « تسلط استعماری» محکوم کرد .

نیویورك تایمز میگوید فرانسه و تونس‌هردو را باید بعلت‌منازعه بیزرت ملامت کرد .

آماده باش نیرو های امریکا

روزنامه ستاره سرخ ارگان وزارت دفاع شوروی در شماره‌امروز خود نوشته است نیروهای امریکابحالت آماده‌باش درآمده‌اند و تظاهرات نظامی مرتبا انجام میگردد . درهمین حال دولت آلمان غربی نیزمیکوشد تا از حیث بسط فعالیت های نظامی از متحدین غربی خود عقب‌نیافتد ونیروهای دریائی این کشور مانوری در دریای شمال ترتیب دادند .

مفسر روزنامه ستاره سرخ سپس میافزاید علیرغم تمام این اعمال جنك‌طلبیانه دولت شوروی قبل‌از پایان سال جاری پیمان صلحی بادولت آلمان شرقی منعقد خواهد کرد .

فقط ۳۰ تا ٦۰ روز

سردبیر نظامی روزنامه تایمز اعتمادی راکه دولت امریکا برای عقب‌راندن حمله احتمالی شوروی دراروپا باتحادیه آتلانتیك دارد مورد تردید قرار داده است .

این روزنـامه ضمن تفسیر نطق روژه‌هیلسمن مدیر سرویس اطلاعات وزارت امور خارجه امریکا خاطرنشان میسازد ارتش اتحادیه آتلانتیك دراروپا فقط میتواند ۳۰ تا ٦۰ روز دربرابر حمله غیراتمی مقاومت کند .

راهی که وضع برلن را وخیم تر میکند

پراودا

روزنامه پراودا چاپ مسکو ضمن تفسیر اوضاع برلن مینویسد مقامات مسئول برلن‌غربی ازجمله کسانی مانند ویلی‌براندت کاملا مصمم‌اند راهی راکه موجب وخامت اوضاع برلن میشود ادامه دهند . این روزنامه میافزاید محافل برلن غربی کوشش میکنند تا قدرتهای غربی را درفشار قرار داده و بدین ترتیب جنك جدیدی را بوجود آورند .

پراودا تاکید میکند که روش ماجراجویان آلمان غربی براین‌پایه است که قبل‌از همه امریکا را تحریك‌کرده و سپس از طریق او سایر قدرتهای غربی را تحریك کنند تا دست باعمال خطرناکی بزنند .

روزنامه پراودا میافزاید این‌محل وضع را میخواهند طوری نشان دهند که جز راه جنك راه دیگری برای حل مسئله برلن وجود ندارد .

ملك سعود به بلگراد نمیرود

مکه ـ ۲٤اوت ـ خبرگزاری فرانسه ـ رادیو مکه امروز اعلام داشت که‌اطباء بملك سعود پادشاه عربستان سعودی توصیه کرده‌اند که از خسته نمودن خود خودداری کند. این دومین‌باری‌است که‌رادیو مکه در طی یك‌هفته این خبر را انتشارمیدهد .

ملك سعود از پادردرنج‌میبرد . هرچندکه رادیو مکه راجع بنتایج بیماری ملك سعود سخن نگفت.ولی حدس زده میشود که‌ملك‌سعودقصد دارد مسافرت‌خودرا به‌بلگرادمتوقف سازد . قرا راست ملك سعود بعنوان رئیس هیئت نمایندگی عربستان در کنفرانس دول غیر متعهدکه دراول سپتامبر دربلگراد تشکیل می‌شود شرکت‌نماید .

مولد برق باموتور دیزلی انگلیسی

باموتور دوستون . لیستر . پتر . فورد . مبفورد

ازیک الی ۵۰۰ کیلووات

باقیمت مناسب وشرایط سهل موجود است

نمایندگی : ارسطوزاده وپسران . خیابان فردوسی . شماره ٥٦۲

آ ـ ۱٦٦۰٤

دانشجویان بسرپرستی‌ها اعتمادندارند

بقیه ازصفحه ٥

مختلفه کشورهای خارجی دفتر کار داشته باشد تا از نزدیك بتواند به امور دانشجویان رسیدگی کند .

امروز متاسفانه اداره سرپرستی در امریکا کوچکترین اختیاری ازخود ندارد و تمام اقدامات سرپرستان طبق قوانینی است که بعقیده من بدون کوچکترین مطالعه‌ای برای دانشجویان وضع شده و چون اغلب سرپرستان محترم موافق بافلسفه واصول این قوانین نیستند . موقعیکه اشتباهی‌در سرپرستی رخ میدهد خودرا مسئول نمیدانند و مسئولیت را بقانون‌گذاران نسبت میدهند ، حق هم‌دارند این قوانین بیشتر بر ضرر اکثریت دانشجویان است و نه‌تنها کمکی‌برای پیشرفت کارهای تحصیلی آنهانیست بلکه اغلب تولید مزاحمت هم میکند بنده قانون قطع کردن ارز بواسطه عوض‌کردن رشته تحصیلی یازناشوئی را برای مثال عرض میکنم .

عدم رضایت واعتماد دانشجویان به سرپرستی تمام اعمالی راکه یك سرپرست یا اداره سرپرستی باید انجام دهد طبعا متوقف مینماید وچون کسانی هستند که از این‌عدم رضایت سوء استفاده میکنند بنظر من منظم کردن وضع سرپرستی از جدی‌ترین مسائل است و شایسته است دولت توجه بیشتری نسبت باین موضوع مبذول دارد .

بدیهی است با بودجه فعلی‌اداره سرپرستی قادر بفعالیت مثبتی نمی باشد و دولت باید برای رفاه حال دانشجویان‌اداره مجهزتری ترتیب‌دهد والا اداره کنونی با بودجه فعلی قادر بانجام کار مثبتی نیست و همان‌بهتر که تعطیل شود .

چون فقط پنج دقیقه اجازه صحبت دارم بیشتر از این موضوع را دنبال نمی‌کنم .

درپایان میخواستم مطلب دیگری‌را روشن کرده باشم! در روزنامه‌اطلاعات خواندم که یکی‌از محصلین اظهارکرده بودکه سرپرستی برای اجاره‌هواپیما وترتیب دادن مسافرت دانشجویان کمك مؤثری نکرده دومرتبه اخیرادیدم که‌گفته‌شد محصلین دورهم جمع‌شدند وتمام ترتیب مسافرت خودرا فراهم کردند دراین باره میخواستم عرض کنم که موضوع اجاره هواپیما برای آمدن بایران سالهاست که مورد توجه دانشجویان هست و عده زیادی از محصلین هرساله برای انجام این‌عمل کوشش میکردند ولی اغلب بعلت‌اینکه شرکتهای هواپیمائی اعتماد نمیکردند که محصلین با وقت کمی‌که دارند میتوانند از عهده کارهای اداری این عمل برآیند اجاره هواپیما صورت‌عمل بخود نمیگرفت . در نوامبر ۱۹٦۰ انجمن محصلین ایرانی شمال مرکزی امریکا مشغول مذاکره با شرکت هواپیمائی ت . و . آ شد وانجمن مزبور بمن دستور داد تا جریان مذاکرات خودرا به اداره سرپرستی اعلام کنیم تا چنانچه ممکن باشدکمکی به آن انجمن دراین باره بشود. اداره سرپرستی کمال حسن استقبال را از این فکرکرد . زیرا آقای سفیر هم چنین قولی بدانشجویان داده بودندو تمام مسئولیت و زحمات این عمل را بعهده گرفتند و حقا برای ترتیب‌دادن این مسافرت زحمات زیادی‌کشیدند.

لذا علاقه دارم دراینجا اولا بعنوان یك محصل ودرثانی چون رئیس‌انجمن ایرانیان مقیم شمال مرکزی امریکا هستم از طرف محصلین آن ناحیه‌که ازنتیجه اعمال سرپرستی دراین باره ذینفع شدند صمیمانه ازآقایان‌مهندس ارجمند ـ مهندس سپه‌پور وقدوسیان که در انجام این عمل نقش عمده‌ای داشتند قدردانی کنم .

خاطرات اعلیحضرت

بقیه از صفحه ٥

به خلیج فارس و آب گرم میباشد عملی کرده و مانع از رسیدن نفت ایران بکشور های غرب خواهد شد.

مطالعه کتاب خاطرات شاه ایران خواننده را بانظریات و عقایدزمامدار این کشور آشنا می نماید شاه ایران برای خوانندگان تعریف میکند که اشخاصیکه بایران میآیند و مخصوصا روزنامه نگاران همیشه سئوالهای‌لازم رافراموش کرده‌وبعوض مسائل‌حساس و مهم از رنگ کراوات و رنگ آمیزی اطاق تحریرش جویا میشوند و شاه ایران در این کتاب نکات لازم و اقدامات و اصلاحات ضروری و مهم اجتماعی رادر اختیار خوانندگان می گذارد و نشان میدهد که این شاه ٤۱ ساله چگونه میکوشد تازندگی ۲۰ میلیون مردم کشورش را راحت‌کند.

محمد رضا شاه در این کتاب نکاتی راکه در طی چند سال اخیر مکرر در مصاحبه هایش تکرار کرده است بنظر خوانندگان میرساند وباید گفت که این پادشاه ٤۱ ساله در تعقیب اقدامات‌ونظریات پدرتاجدارش رضا شاهمیکوشد تا ایران را بتدریج از فئودالیزم بیرون بکشد . شاه ایران در فصل «دموکراسی» یاد آور می‌شود که بادر نظر گرفتن بیسواد بودن مردم کشور دموکراسی نظیر آنچه در انگلستان ویا امریکا برقرار است در ایران عملی نیست و باید ابتدا مردم را باسواد و آشنا کرد.

شا میکوشد تا بادرهم شکستن ثروت های بزرگ و فئودالی کشور را رو بآبادی و ترقی براند وابتداء از املاك خودش شروع کرده است و قصددارد بامالیات‌گزاف از ثروتمندان بودجه رامتعادل ساخته‌و ۲٥۰میلیون دلار درآمد نفت را فقط به توسعه کارخانجات و صنایع و کشاورزی و امور عمرانی اختصاص دهد .

خواننده در مطالعه این خاطرات شاه ایران را علاقمند بمردم کشورش می بیند و باخودش میگوید که آیا شاه خواهد توانست آنچه راکه می خواهد علیرغم کار شکنی ثروتمندان واطرافیان انجام دهد و تاکنون کمتر پادشاه و زمامداران کشور های‌خاور میانه‌موفق شده‌اند که اینکار را انجام دهند مگر اینکه اوضاع اجتماعی‌ایران در این راه بشاه کمك کند .

اعلیحضرت شاه ایران می نویسد: که مردم ایران به رژیم سلطنتی که بیش از ۲٥۰۰ سال است در ایران برقرار میباشد افتخار میکنند وایران نباید باهمسایه هایش بخصوص‌کشور های عربی مقایسه گردد و در یك ردیف قرار گیرد .

از طرفی خواننده این‌کتاب تظاهرات دانشجویان را د رمورد انتخابات و کارخانجات پارچه بافی اسفهان راکه اخیرا بوقوع پیوسته است در نظر گرفته و بشك میفتد که آیا ایران آنطوری که شاه مینویسد با کشور های دیگر فرق دارد یا خیر ؟

خاطرات ایام کودکی جوانی‌شاه که در زمان حیات پدرش بوده است نیز بسیار جالب و خواندنی است اعلیحضرت رضا شاه‌انقلاب وتحولاتی در اوضاع ایران بوجود آوردند که نظیر اقدامات آتا تورك درترکیه بود.

موسسه ضد تب برفکی بنگاه رازی

بقیه ازصفحه ٥

مختلف میباشد ـهمچنین موسسات آمریکائی ایران نیز قسمتی از لوازم فنی مورداحتیاج را در اختیارموسسه رازی گذارده‌اندـناطق سپس‌توضیحاتی در اطراف انواع ویروسها ووسائل مبارزه بابیماری های دامی دادو اظهار داشت موسسه رازی بیشتر واکسن‌و سرم موردنیاز موسسات پزشکی و درمانی کشور را در اختیارشان میگذارد درمورد موفقیت موسسه رازی در تهیه سرم‌های مختلف بایدگفت این موسسه موفق شده‌است سرم ضد هاری وسرم ضد ماررا که درایران تازگی دارد وسالیانه تلفات زیادی می داده باموفقیت تهیه‌نماید ـهمچنین سرم ضد دیفتری وکزاز در این موسسه تهیه و مورد استفاده قرار میگیرد .

پس از پایان بیانات رئیس موسسه رازی ـبازدید از قسمت‌های مختلف موسسهٔ تب برفکی وسایر موسسات تابعه موسسه رازی آغاز شد و در هر مورد رئیس و کارکنان موسسه‌رازی توضیحات لازم‌را در اختیار آقایان وزیران وحاضرین میگذاردند .

سپس آقایان وزیران و مدعوین بتالار کتابخانه راهنمائی شدند ـابتدا آقای هادی اشتری وزیر مشاور از زحمات آقای دکتر رفیعی رئیس‌موسسه رازی اظهار قدردانی کرد و گفت‌بنده بسهم خود و سایر آقایان وزیران از زحمات رئیس‌موسسه رازی قدردانی میکنم ـ درطی این ۱۰ سال باهمت آقای دکتر رفیعی پیشرفت‌های زیادی نصیب این‌موسسه شده و بدین جهت هرگونه کمکی باین موسسه شود باعث پیشرفت بیشتر موسسه رازی میگردد . سپس وزیر مشاور ازآقای وزیر کشاورزی درخواست کرد که پاویون جدیدموسسه رازی بنام‌آقای دکتر عزیز رفیعی رئیس موسسه‌سرم سازی رازی نام گذاری شود تابدین وسیله تاحدودی از زحمات ایشان تجلیل شده باشد .

(آقای دکتر ارسنجانی وزیرکشاورزی نیز این مطلب را تائید کردو قرارشد پاویون جدیدموسسه رازی بنام آقای دکتر رفیعی نامگذاری شود .)

آقای وزیر مشاور در دنباله‌بیانات خود گفت باوجودیکه بنگاه رازی‌از مستشاران خارجی استفاده نمیکند معذلك خود توانسته است تا این حد پیشرفت کند .اولین موسسه سرم سازی مجهز خاورمیانه شودو تولیدات آن مورد قبول جهانیان واقع گردد. سپس آقای وزیر کشاورزی وسخن‌گوی دولت پس از ابراز قدردانی از زحمات رئیس ومسئولین موسسه رازی طی‌بیانات خود گفت برای آنکه تا حدی از فعالیت‌های‌آقای دکتر رفیعی تشویق شود، بشورای تحقیقات وزارت کشاورزی توصیه خواهد شد تاپاویون جدید موسسه رازی بنام آقای دکتر رفیعی نامگذاری شود .

درمورد اعتباراتی که قرار است در اختیار موسسه رازی قرار گیرد وزیر کشاورزی اظهار داشت باوجود مضیقه پولی معذلك‌قول‌میدهم دولت همه‌گونه کمك‌مالی و سایر کمکهارا به‌موسسه رازی بنماید و سازمان برنامه بازهم مبالغی باین موسسه کمك خواهد کرد.

آقای دکتر ارسنجانی سپس‌گفت آرزومندم سایر قسمت‌های کشاورزی کشورنیز فعالیت های موسسه رازی را دنبال نمایند ودارای تشکیلات منظم ومجهزی گردند .

سپس آقای دکتر ریاحی وزیر بهداری از فعالیت های موسسه رازی قدردانی کردو گفت این موسسه‌باید نمونه ومدلی برای سایر کارهای‌ارزنده کشور باشد. ومن همیشه مدافع موسسه رازی خواهم بود .

درمورد کمکهائی که باید بموسسه رازی بشود وزیر بهداری گفت :با بودجه قلیلی که داریم معذلك برای کمك باین‌موسسه دستورمیدهم‌من‌بعد کلیه احتیاجات سرم وواکسن‌وسایر احتیاجات داروئی‌ودرمانی وزارت‌بهداری حتی اگرهم بهای آن از اجناس‌مشابه خارجی گرانتر هم‌باشد ازموسسه رازی تهیه‌وتامین شود و در حدود ۱۰۰هزارتومان‌بدهی‌وبهای‌سرم‌وواکسن هائی‌که موسسه رازی در اختیاروزارت بهداری گذاشته نیز بزودی واریز میشود .همچنین سعی میکنم‌اعتبارات جدیدی در اختیار موسسه رازی قرار گیرد . درپایان رئیس موسسه‌رازی ازوزیر بهداری درخواست کرد وزارت بهداری هم‌مثل وزارت کشاورزی یك مبلغ معین از بودجه خودرا اختصاص بموسسه رازی بدهدو ودرازای آن کلیه احتیاجات سرم وواکسن آن‌مثل وزارت کشاورزی توسط موسسه‌رازی بطوررایگان تامین میشود .

وزیر بهداری در جواب گفت که موسسات مختلف تابع دولت هستند وبنابر این سعی خواهد شد دولت اعتبارات جدیدی برای‌موسسه رازی منظورنماید .این‌مراسم در حدودساعت ۵ر۳۰ بعداز ظهر پایان یافت .

سرنوشت شوم یك‌فراری

کوپنهاك ـ۲٥ اوت ـخبرگزاری آلمان ـ بموجب گزارش رسیده‌به کپنهاك دریك کشتی آلمان شرقی که درپایتخت دانمارك لنگر انداخته بود جوانی را که‌میخواست فرار کند بشدت مضروب کرده‌در داخل کشتی زندانی میسازند .یك خبرنگار دانمارکی که در ساحل شاهد این صحنه بوده است بعدا باگرفتن گذرنامه بعنوان مسافر سوار کشتی مذکور میشود و با آن به‌آلمان شرقی میرود .

خبرنگار مذکور میگوید هنگامی که جوان میخواست بدریا بپرد و از کشتی فرار کند افراد پلیس آلمان شرقی که درکشتی بودندو رامورد حمله قرار دادند وپائین کشیدند.

خبرنگار مذکور بعدا از آلمان شرقی گزارش داده است که در آبهای آن کشور جوان فراری را تحت‌الحفظ از کشتی خارج ساختند وبدون توجه بفریاد های همسر اوکه میگفت : شوهرم را بمن پس بدهید ! وی را کشان‌کشان باتومبیل سیاهی‌سوارکردند

بهمین مناسبت مقامات بندری دانمارك اعلام کردند که‌بایدارتباط کشتی‌رانی میان آلمان شرقی و دانمارك راقطع کرد.

تلگرافات طبقات مختلف به‌پیشگاه شاهنشاه

پیشگاه مقدس بندگان اعلیحضرت همایون شاهنشاه عدالت‌گستر

انجمن‌محلی بخش ۲۳ که‌همواره شعار آنان خدا شاه میهن بوده‌پس از حضوردرجشن سرور افتخارآمیز ۲۸ مرداد واجتماع‌عظیم میدان‌دوشان‌تپه واستماع‌فرمایشان حکیمانه ودلنشین پدر تاجدار خودبانهایت صمیمیت وصفا درپیشگاه شاهنشاه محبوب ورهبر عالیمقام سوگند وفاداری یاد میکنیم بانثار جان‌خویش به‌پیروی از منویات ملوکانه شاهنشاه رعیت ـ نواز با امپریالیسم سرخ‌وارتجاع سیاه مبارزه تابیگانگان استقلال‌شکن وفرومایه بدانند مردم غیور وشرافتمند ایران‌شاهنشاه خودرا بحدپرستش دوست داشته و همواره جان بر کف آماده همه نوع جانبازی و فداکاری جهت حفظ تاج‌وتخت‌و استقلال ایران میباشند. زنده‌و جاویدباد اعلیحضرت همایون شاهنشاهی‌ـ سرفراز باد ملت قهرمان ایران

رئیس انجمن شاه‌آبادنوو جنوب‌ـ احمدمقدم

پیشگاه مقدس بندگان اعلیحضرت همایون شاهنشاه عدالت‌گستر

انجمن‌محلی خیابان حسام‌السلطنه وجی‌علیا واقع در بخش ۲۳تهران که‌شعار همیشگی آن‌واهالی محل خدا‌ـشاه‌ومیهن بوده وخواهد بودپس‌از شرکت درجشن پرافتخار وعظیم روز ۲۸ مرداد درمیدان دوشان‌تپه ودرك زیارت شهریار محبوب واستماع فرمایشات حکیمانه ودلنشین‌پدر تاجدار ورهبر خردمند ومدبر باردیگرسوگند وفاداری در پیشگاه قائدعظیم الشان خودیاد نموده‌واعلام میدارد که‌تاآخرین قطرات خون‌خویش باامپریالیسم وارتجاع سرخ‌مبارزه کرده‌و دلبستگی‌وجانبازی خودرادرراه حفظ شاه و میهن‌بثبوت خواهندرسانید ـونیزجان‌بکف‌آماده همه‌نوع‌فداکاری‌میباشند‌ـ زندباد اعلیحضرت همایون شاهنشاه وجاوید وسرفرازباد ملت‌ایران .

رئیس انجمن محلی‌خیابان حسام‌السلطنه وجی‌علیا:باب‌الله ثقة‌الاسلامی

پیشگاه مقدس اعلیحضرت همایون شاهنشاه مردم‌دوست و حامی زحمتکشان ایران

ما کارگران سیلوی تهران که در قیام پر افتخار ر۲۸ مرداد در صفوف مردم غیور ایران مبارزه و عده‌ای از رفقای ما در آن روز تاریخی جان خود را فدای شاهنشاه محبوب و استقلال میهن عزیز نموده‌اند پس از شرکت در جشن عظیم میدان دوشان تپه و استماع فرمایشات دلنشین ملوکانه عموما آماده جانبازی در راه مبارزه با هر گونه استعمار بوده و استعمار طلبان باید بدانند که کارگران ایرانی شاهنشاه خود را بحد پرستش دوست دارندو تاجان در بدن دارند اجازه نخواهند دادعمال امپریالیسم درکار سرزمین مقدس‌پدران‌پر فتخارآنها نفوذیارخته نمایند. پاینده بادایران جاویدان شاهنشاه مردم دوست‌ماسرافراز بادملت قهرمان ایران .

نماینده کارگران سیلوی تهران . امیرعلی‌سیفی

محصول کارخانه بهشت اصفهان

این‌کارخانه انواع نخهای کوپران رنگی راتهیه مینماید

شعبه این‌کارخانه ـ تهران سه دالان ملك

آ ـ ۱۸۰٥۸

آگهی احضار

بدینوسیله به غیر نظامیان مشروحه زیر که‌فعلا متواری ومجهول‌المکان میباشند اخطار میگردد ـ که‌باتهام مرام اشتراکی دراین دادگاه تحت‌پیگرد میباشند طبق‌ماده ۲٦۰قانون دادرسی و کیفر ارتش‌باید در ظرف‌دوماه ازتاریخ‌نشرآخرین آگهی خود رابااین دادگاه معرفی‌نمایند والابرابر ماده ۲٦۱قانون دادرسی و کیفر ارتش باتهام آنان غیابارسیدگی ورای مقتضی صادر خواهد گردید.

رئیس دادگاه عادی شماره ۲ اداره دادرسی ارتش ـسرتیپ نصرت‌الله صلاحی عرب

۱ـ عبدالرحمن فرزند محمد شهرت قاسملو

۲ـ بانو مادام‌هلنا ـ شهرت کرویچوا عیال عبدالرحمن فرزندمحمد شهرت قاسملو

۱ـ۳ آ ـ۱۷۸۰۰

سازمان شاهنشاهی خدمات اجتماعی ۱۳۴۶

چون کلیه پزشکان و کارمندان مورد نیاز بیمارستان رضا پهلوی در تجریش انتخاب و مشغول کار شده‌اند باین جهت سازمان شاهنشاهی از قبول هرگونه تقاضای شغل جدیدی معذور است و چنانچه در آینده احتیاج به استخدام افرادی داشته باشد مراتب را در جراید به آگاهی عموم خواهد رسانید .

آ ـ ۱۷۹٦٦ ۱ـ۲

اعلان مناقصه

حساب عملیات مخصوص دانشکده کشاورزی حفر دو حلقه چاه‌عمیق مزرعه آزمایشی خود را بانصب لوله جدار بقطر ۱۲ اینچ که قسمت اولیه آن بادست کنده شده و برطبق مشخصات موجود در دفتر دانشکده به مناقصه برگذار مینماید . شرکت کنندگان در مناقصه بایستی ٥٪مبلغ کل پیشنهادی خود را روی نمونه تسلیم شده تکمیل بنمایند به حساب ۹۰۲ خزانه دربانك مرکزی ایران ریخته و قبض آنرا ضمیمه پیشنهاد خود نمایند یا ضمانت نامه بانکی‌همین مبلغ که‌مدت اعتبار آن تاآخر وقت اداری‌روز سی‌ام مهرماه‌باشد ضمیمه‌پیشنهاد نمایند پیشنهادات باید تاساعت ۱۰ صبح روز چهارشنبه ۱٥ شهریور ماه در پاکتهای لاك‌و مهرشده به دفتر دانشکده تسلیم و رسید دریافت شود جلسه مناقصه درساعت ده صبح همانروز در دانشکده کشاورزی کرج تشکیل میشود و حضور پیشنهاد دهندگان در جلسه مناقصه آزاد است . دانشکده دررد ویاقبول یك یا کلیه پیشنهادات مختار است .

هزینه آگهی بعهده برنده مناقصه میباشد .

معاون دانشکده کشاورزی مهندس فرزانه

آ ـ۲۱ آ ـ۱۷۹٦۲

دکتر مهدوی گفت امسال بعلت ضعف برق

آزمایشگاههای دانشکده تعطیل میشود

دوژنراتور ٤۰۰ کیلوواتی بعلت ممنوعیت ساختمان جدید بدون استفاده مانده است

صبح پنجشنبه که‌مسابقه ورودی دانشکده کشاورزی انجام شدخبرنگار ما باآقای دکتر مهدوی رئیس‌دانشکده کشاورزی تماس گرفت‌و سوآلاتی در مورد وضع دانشکده وامورداشجویان ازایشان نمود .

دکتر مهدوی در مورد کار های ساختمانی دانشکده گفت برای آزمایشگاه بیولوژی‌و خوابگاه ومنازل آقایان استادان ساختمانهائی دردست تهیه‌داریم که‌اعتبارش‌رادانشگاه‌وسازمان برنامه دراختیار ما گذاشته‌اند .ضمنا هیئت عملیات اقتصادی‌امریکا درایران قراراست ۸۹ میلیون ریال ازکمکهای آمریکا رابدانشکده اختصاص دهند.

کمی قوه برق

ازلحاظ قوه‌برق دانشکده کشاورزی خیلی در مضیقه‌است چون لابراتوار ها ـ خوابگاهها و بطورکلی لوازم‌برقی دانشکده احتیاج به‌٤۰۰ کیلووات‌برق دارد، در صورتیکه دانشکده درحال حاضر بیش‌از صدکیلووات برق ندارد. ولوازم برقی گرانقیمت مادراثر ضعف برق صدمه دیده واز بین رفته‌است.

حتی سال گذشته دانشگاه دو «ژنراتور» ٤۰۰کیلوواتی تهیه کرد ودر اختیار دانشکده گذاشت که‌هر دودر محوطه دانشکده موجودندولی متاسفانه ازاول سال دولت‌شروع ساختمان جدید راممنوع کردو حالاپروژه ای که بیش ازچهارصد هزارتومان خرج ندارد تا برق‌دانشکده راتامین کند دچار ممنوعیت ساختمانی شده است .

وروی همین‌حساب امسال وسائل برقی دانشکده درآزمایشگاهها بیکارخواهند بود واز آنها استفاده نخواهد شد و تمام این خسارات برای اینست که‌ما نمی‌توانیم ژنراتورها رابعلت ممنوعیت ساختمان دائرکنیم ومن امیدوارم‌آقای وزیر دارائی بادرنظر گرفتن خساراتی که‌بما واردمی‌شود دراین مورد توجه عاجلی بنمایند . بخصوص که‌بودجه این دانشکده در دانشگاه موجوداست وما تابحال ۱۸٥ میلیون ریال برای ساختمان خوابگاه وآزمایشگاه فیزیك خرج کرده‌ایم که‌ساختمان آنها تمام است .

۱٥۰ میلیون ریال برای خوابگاه دوم‌وآزمایشگاه بیولوژی دراختیارداریم که‌ساختمان آن رافقط شروع‌نموده‌ایم ونیمه‌کاره است، دکتر مهدوی در خاتمه‌تاکید کردکه‌درصورتیکه‌دولت‌اجازه ساختمان بما ندهد کلیه آزمایشگاه های ما که مجهز بدستگاههای برقی می‌باشد بلااستفاده خواهد ماند .

بهترین مبلغ آزادی در دنیا

میامی ـ۲٥ اوت ـ یونایتدپرس وزیرکشاورزی امریکا اروپل‌فریمن امروز اظهار داشت بهترین مبلغ آزادی در دنیا صدور مازاد محصولات کشاورزی امریکا است امریکا که‌در تولید خواربار ازکلیه ملل جهان برتری دارد قادر است بکلیهٔ ملل که در مضیقه خواربار هستند کمك بدهد .

یك ملت قوی که رهبری دنیارا برعهده دارد باید نه‌فقط انبار های موشکی بزرك داشته باشد بلکه باید انبارهای خواربار آن بزرگتر باشد تا بتواند ملل دیگر را هم بااسلحه خود حمایت کند و هم‌با خواربار خود از مضیقه قحطی برهاند.

وزیر کشاورزی امریکا اظهار داشت تنها رژیمی که قادر است این هردو منظور را تامین کندرژیم دموکراسی است که امریکا از آن برخوردار است .

روسها انبارهای موشکی بزرگی دارند ولی حتی مردم خودشان از لحاظ خواربار در مضیقه هستند.

درفروشگاه الفی وشرکاء

اجناس ممتاز برای اهل سلیقه

ALFECO

خیابان شاه‌چهارراه کاخ تلفن ٦۱۳۹۷

اجناس ممتاز برای اهل سلیقه

آگهی احضار

٦۹٤ ۱۹ر٥ر٤۰

بدینوسیله به غیر نظامی محمد علی فرزندخلیل شهرت عشقی دارای شناسنامه ۲۹۸ صادره از رفسنجان ۲٥ ساله ساکن میگون شغل ناظم‌دبیرستان میگون که فعلا متواری و مجهول المکان میباشد اخطار میگردد که باتهام‌تبلیغ مرام‌و رویه‌اشتراکی در این دادگاه تحت پیکرد میباشید طبق ماده ۲٦۰ قانون دادرسی و کیفر ارتش باید در ظرف دوماه از تاریخ نشر آخرین آگهی خود را باین دادگاه معرفی نمایند والا برابر ماده ۲٦۱ قانون دادرسی‌و کیفر ارتش باتهام شما غیابا رسیدگی و رای‌مقتضی صادر خواهد گردید .

رئیس دادگاه عادی شماره ۲ اداره دادرسی ارتش سرتیپ نصرت الله صلاحی عرب

۱ـ۳ آ ـ۱۷۷۹۸

انتقاد

دکتر حسن صدر حاج‌سیدجوادی

چه دنیائی ... ؟!

چنان خشکسالی شداندر دمشق
که‌یاران فراموش کردند عشق

***

درچه دنیائی زندگی میکنیم ؟! باچگونه مردمی هم عصر هستیم ؟! مردمی که رسم مردمی را ازیادبرده‌اند ومحاسن اخلاقی وانسانی را بکلی فراموش کرده‌اند .

درروزنامه نوشته بود هنگامیکه‌بندر شاهپور دچار حریق مدهش ووحشتناك گردید و صاحبان خانه‌ها تمام زندگی ودارائی خودرا در لهیب سوزان‌آتش از دست دادند عده‌ای سارق ناجوانمرد نیز بچپاول اموال نیمه سوخته همین مردم پرداختند .

لغتی‌که در روزنامه برروی آنها گذاشته شده بود بسیار بجاو بمورد بود ! نوشته بودند عده‌ای از اراذل‌شهر بغارت و چپاول اموال مردم‌پرداختند! واقعا این عمل را جز لغت رذالت‌کلمه دیگری نمیتواند توجیه کند .

من تصور نمیکنم در هیچ عصرو دوره‌ای رذالت باین درجه از شدت وحدت رسیده باشد و حتی دزدان و سارقین تااین‌مرحله از دنائت وفساد اخلاق تنزل یافته باشند .

این‌خبر روزنامه داستان جالبی را درخاطره من تداعی کردکه در یکی از متون قدیمی وبسیارشیوای نثرپارسی خوانده‌بودم . نویسنده ضمن نقل‌این داستان مردم‌را بجوانمردی و امانت دار ی‌دلالت کرده ومتذکر شده بود که انسان درهر حال و در هر مقام باید جوانمرد وامین باشد . قهرمان این داستان بااینکه سارق وطراراست لیکن جوانمرد و امین‌است . شکی نیست که چنین کسی فقط میتواند قهرمان داستانهای آن زمان و نمونه عواطف انسانی مردم آن عهد باشد .در عهد ما دیگر چنین قهرمانانی هرگز وجودندارند .

باری داستان از اینقرار بود که شخصی بعادت مردمان سحر خیز آن عهد صبح هنگام که هنوز فرشته روشنی اهریمن ظلمت و تاریکی‌را بطور کامل مغلوب نساخته بسوی گرمابه روان بود . وی باخود کیسه‌ای ازمسکوك زر داشت و آن کیسه را درجیب خویش پنهان ساخته بود در میان راه بدوستی برخورد از دوستش سئوال کرد که او نیز باوی بگرمابه درمی‌آید یاقصد محل دیگری دارد، دوستش پاسخداد مقداری ازراه راباتو هستم، سپس‌بدنبال کارخویش میروم.درضمن‌راه مردپیش‌خوداندیشید که صلاح‌درآنست کیسه زر را نزد دوستش بامانت گذارد تا مبادا در گرمابه آنرا ازوی بربایند . با این قصدکیسه از جیب بدرساخت وآنرا بخیال خویش بطرف دوستش دراز کرد گفت : این کیسه‌زر را بگیر وبامانت نزد خود نگهدار وآنرا پس ازخروج‌از گرمابه بمن‌باز گردان.

در اینموقع دوست‌او براه‌خودرفته بودووی بعلت تاریکی متوجه نشد اما طراری درهمان جهت و درهمان‌فاصله بااو درحرکت بود مردبیچاره بادست خویش پول‌را بسوی طرار درازکرد .

مردطرار کیسه پول بستد و در مقابل گرمابه بانتظار ایستاد. آفتاب برآمده بودکه صاحب پول از گرمابه خارج شدو راه خود در پیش گرفت.

طرار اورا صدازد و گفت بیاوپول خودرا بستان که‌من ازکارخودبازماندم ومدت زمانی سرگردان و معطل‌شدم، مرد پاسخ داد حدیث پول چیست که من‌این حدیث نمیدانم و تورا هرگز نمیشناسم . طرار داستان بوی‌بازگفت وخودرامعرفی کرد. مردباتعجب سئوال کرد اگر تو طراری چرا کیسه پول باخود نبردی‌که دراین‌راه مانع ورادعی نبود ؟

طرار در پاسخ گفت :

اگرچه‌مانعی وجود نداشت ولی رسم جوانمردی نبود که‌من درآن امانت خیانت کنم زیرا توکیسه زررا بامانت بمن سپردی ومن‌از شیوه مردمی وجوانمردی دور میدانستم که آنرا بتوباز نگردانم .

حال‌مقایسه کنید چنین مردی‌رادر کسوت طراری بامردم زمان ما درجامعه پرهیزکاری و فضل فروشی وانسان دوستی ! اوکیسه زر را بصاحب آن باز میگرداند زیرا بزعم او خیانت درامانت دوراز شیوه جوانمردی و مردمی بود واین برای چندتومان مال وثروت تمام اصول انسانی و اخلاقی رابزیر پامیگذارد .

نزدآن طرار، جوانمردی و مردمی مقامی ارجمند و مفهومی عالی داشت که‌خودرا ملزم برعایت آن‌میدید امادر قاموس این پرهیزکار لغات مزبور اصلا نوشته نشده ووجود خارجی‌ندارد.

باری من هرگز نمیتوانم دنائت و پستی کسانی‌را که باموال حریق زدگان بندر شاهپور دستبرد زدند فراموش کنم‌و تصور مینمایم اگر بخواهند روزی لغت رذالت را بمعنی واقعی کلمه تفسیر وتوجیه کنندباید مفهوم این عمل طراران زمان ما ویا بقول خبرنگار اطلاعات اراذل واوباش شهررابکار برند .

گفتگوی شهروند

ایجاد پارك شهر

آقای علی روستائیان بمنظور تهیه اعتبار جهت ایجاد پارك شهر که از ضروریات اولیه هر شهر پرجمعیتی مانند تهران است پیشنهاد مینماید برای مدت سه سال از هر ساختمان مسکونی پس‌از وضع یکصدمتر به نسبت وسعت آن عوارضی بحساب اختصاصی ایجاد پارك شهر دریافت ودراختیار شهرداری گذارده شود تا درچهار ضلع‌تهران باقریب ۲۳میلیون تومانی که از این طریق پیش بینی میشود جمع‌آوری گردد بمصرف حفر چاه و غرس درخت وسایر ضروریات برسد تا محل استراحتی برای مردمی که باعائله خود در تابستان بسایه درختان کنار جاده پناه میبرند فراهم شده باشد .

اعتراض به ثبت

آقای رضا صانعی کارمندبازنشسته کشاورزی از اهواز مینویسد-مدتها است‌دولت‌قطعات زیادی اراضی‌خالصه را بین کارمندان تقسیم نموده که فعلا مقداری از آنهم ساخته شده درتصرف کارمندان میباشد ولی بعلت‌واخواهی شخصی که بتحریك دونفر زمین‌خوار مبادرت‌باعتراض‌نموده تاکنون‌بلاتکلیف مانده‌اند کارمندانیکه از زمینهای‌مزبور قطعاتی درتصرف دارند نه میتوانند با گرو گذاشتن زمین وجومی برای عمران آن تهیه کنند ونه میتوانند از مخارجی که نموده‌اند چشم بپوشند مقتضی است دادگاه واداره ثبت‌هرچه زودتر تکلیف‌اراضی مزبور ومتصرفین آنراتعیین نمایند تاعده‌ای ازبلاتکلیفی خارج شوند .

درخرمشهر

آقای عباس ثابتی ساکن محله صفا کوچه نویدی از خرمشهر مینویسددر اثرغفلت شهرداری‌غالب مردم مستراح های خودرا بجوی‌فاضل‌آب اتصال‌داده بوی عفونت آن‌آسایش عمومی راسلب نموده موضوع نور برق نیز خود داستانی دارد که باید از نزدیك دید وقضاوت نمودشایسته است‌شهرداری خرمشهر باین اموركه از وظائف‌اولیه او است توجه بیشتری مبذول دارد.

پس از پنجسال خدمت

آقای‌صفی‌اله حبیبی ساکن‌نظام‌آباد گنبدکاوس مینویسد از سال ۱۳۳۵در بنگاه عمرانی کشور بسمت آبیار استخدام‌شدم ودرعملیات عمرانی‌مناطق گرگان و دشت انجام وظیفه مینمودم پس‌ازپنجسال خدمت صادقانه‌تقاضای انفصال مرا از خدمت نموده‌اند در حالیکه دیناری اندوخته برای عائله خود ندارم تقاضا میکنم بسابقه‌خدمتم مراجعه نموده بوضعیتم توجه شود .

برنده مسابقه

آقای اسرافیل مینائی مینویسد : بدستور وزارت فرهنك درتاریخ ۳۶ تیرماه اداره فرهنك قزوین ازداوطلبان ورود بدانشسرای عالی امتحان نموده مقام اول نصیبم میشود ولی درجلسه‌ای که‌بنام‌امتحان درمرکز تشکیل میگردد خانمی که‌در امتحانات قزوین رتبه‌سوم راداشته برنده اول‌مسابقه اعلام‌میگردد باین طریق حقی ازمن تضییع شده‌که جبران آن مورد تقاضا است .

کسر مال الاجاره

آقای باقر نهضت در خصوص‌کسر کردن ازکرایه خانه‌ها مینویسد چون ممکن‌است این موضوع‌بهانه‌ای بدست بعضی مستاجرین بدهد خوبست‌چنانچه تصمیم باجرای چنین دستوری است تصریح گردد آیا مستاجری که‌خانه‌را ۵ سال قبل‌بمال‌الاجاره ناچیزی در اختیار گرفته وبواسطه ارزانی‌آن از تخلیه ملك‌خودداری نموده این قبیل مستاجرین هم میتوانند ادعا کنند که مبلغی ازهمان اجاره ده‌سال قبل هم کمتر بپردازند یااین اشخاص ملزم بپرداخت اجاره عادلانه خواهند شد.

رسیدگی به پرونده

آقای محمد کاظم دهقان کارمند ثبت احوال طبس مینویسد پس‌از ۲۳ سال خدمت دربدترین‌نقاط کشورباتهام صدور سه‌شناسنامه نوزاد یکساله‌مرا به‌تهران احضار نموده‌باسنگینی گوش که‌بیانات بازپرس را بخوبی‌نمیشنیدم محاکمه کردند تقاضا میکنم باین پرونده که‌درشعبه ۱۱دیوانعالی کشور موجود است رسیدگی و عائله مرادر ولایت غربت از بی‌سرپرستی وخودم را از بلاتکلیفی وسرگردانی نجات دهند.

بندر کنگان

اهالی بندر کنگان تقاضا مینمایند راه بوشهر تاعسلویه که فعلا خراب و غیرقابل استفاده میباشد تسطیح‌گردد تا احتیاجات مخصوصاخواربار خود را ازداخل تهیه نمایند ضمنا درامرلوله‌کشی کنگان‌اقدام مؤثری مبذول‌گردد.

شهرداری بروجرد

آقای سیف‌اله محمدی از بروجرد مینویسد اگر مامور بی نظری به بخش ۳ شهرستان بروجرد یعنی اشترنبان اعزام گردد ملاحظه خواهدنمود که ساختمان کشتارگاه راخراب نموده مصالح‌آن‌رابرده‌اند ورفتگران‌شهرداری روزها درمنازل رئیس انجمن و شهردار خدمت میکنند و توجهی بوظیفه‌خود که‌تنظیف شهر میباشد ندارند .

کرسی آزاد

نظریات خوانندگان‌درباره لایحه جدید استخدام کشوری

محسن رزاقی :

تشویق کارمندان دردرجه‌اول اهمیت قراردارد

لایحه جدید « قانون استخدام کشوری » در زمینه‌تشویق‌کارمندان بدادن پیشنهادات مفیدوانجام‌خدمات برجسته ساکت است از اینرو طرح ذیل پیشنهاد میگردد تادر صورت موافقت ضمیمه « قانون استخدام کشوری » گردد.

ماده ۱ ـبکارکنان موسسات‌دولتی در صورتیکه پیشنهاد عملی مفیدی خواه بطور انفرادی یادستجمعی در زمینه های ذیل بنمایند . جوائزی پرداخت خواهد شد :

الف ـ تقلیل هزینه‌ها ویاافزایش درآمد موسسه .

ب‌ـاستفاده بهتر و بیشترازنیروی کارکنان .

ج‌ـ بهبود جریان کاروشرائط کار

د‌ـ افزایش کمی و یابهبود کیفی نتایج کار .

هـ ایجاد حسن روابط و تفاهم کامل میان کارکنان و نیز کارکنان و روساء .

ماده ۲ ـهمچنین به کارکنان موسسات دولتی‌درصورتیکه خدمت فوق‌العاده و برجسته‌ای علاوه بر وظائف عادی خود خواه بطورانفرادی یادستجمعی انجام دهند که منجر بنتایج ذیل گردد. جوائزی پرداخت خواهدشد .

الف‌ـ گشایش یاپیشرفتی در کار موسسه .

ب‌ـ جلوگیری از ضرر و زیان جانی ومالی احتمالی .

ج ـافزایش اعتبار وحیثیت‌موسسه

ماده ۳ـ و نیز کمیسیون های اعطای پاداش و جوائز وزارت‌خانه‌ها میتوانند حل اشکالات و مسائل‌بسیار حاد وزارت‌خانه‌خودرابمسابقه‌بگذارند و برای برنده نیز جایزه‌ای برمبنای جدول پاداشها تعیین نمایند .

ماده ٤ـدر هروزارت‌خانه برای رسیدگی به‌پیشنهادها وبررسی‌خدمات برجسته کمیته‌ای بنام « کمیسیون اعطای پاداش و جوائز»تشکیل‌خواهد شد .

بند الف ـ اعضای کمیسیون‌عبارت خواهند بود از روسا یامعاونین‌ادارات کارگزینی و حسابداری و بهبود ـ نماینده کارمندان ـ ودونفر کار ـ شناس درزمینه مربوط به‌پیشنهاد. ریاست کمیسیون بعهده رئیس و یا معاون کارگزینی خواهد بود .

بقیه درصفحه ۹

آگهی دعوت مجمع عمومی

از کلیه صاحبان سهام شرکت سهامی ساختمانی و تاسیساتی سوم دعوت میشودکه برای شرکت در جلسه مجمع‌عمومی عادی که درتاریخ پنجشنبه بیست و سوم شهریور ماه ۱۳۴۰ ساعت ده صبح در محل شرکت واقع در خیابان تخت جمشید میدان کاخ شماره ۵۳ بطور فوق العاده تشکیل میشود حاضر گردند .

دستور جلسه

۱ـ انتخاب‌هیئت مدیره بجای مدیران سابق‌که مستعفی گردیده‌اند

۲ـ انتخاب بازرس

آ‌ـ۱۳۴۶۱ مهندس رضا سهرابیان ـ بازرس شرکت

آگهی مناقصه

پایگاه وحدتی دزفول فاسد شدنی موردمصرف یکساله ۴۰ـ۴۱خودرا از طریق مناقصه خریداری مینماید پیشنهاد دهندگان میتوانند بادریافت برك مشخصات کامل مناقصه رادر مرکز از حسابداری ستادنیروی هوائی در دزفول ازسر رشته دار پایگاه هوائی دریافت و باتوجه بمندرجات برك مختصات پیشنهادات خود را تسلیم نمایند .

سر رشته دار پایگاه وحدتی

شرکت ایران پازارگاد بامسئولیت محدود

سرای امید ـ تهران

نمایندگی انحصاری کارخانجات :

صنایع شیمیائی ـ غذائی ـ قند ـ کاغذ ـ سیمان ـ آجر ـ شیشه ـ کاشی سازی نساجی ـ لاستیک سازی ـ تهیه اکسیژن ـ یخسازی وسایر صنایع .

هرنوع مشاوره فنی درزمینه پروژه احداث کارخانجات ـ بررسی مقدماتی درباره پروژه های صنعتی ـ تهیه نقشه های تفصیلی ـ برآورد وحل مسائل مربوط به نصب کارخانه ها را باهمکاری مهندسین مشاور قبول مینماید .

آگهی دعوت مجمع عمومی

باطلاع آقایان صاحبان سهام شرکت سهامی‌محدود ریسندگی و بافندگی اتحاد شهرضا میرساند چون در جلسه مورخه ۲۵ر۵ر۴۰ اکثریت بحد نصاب قانونی نرسید لذا مجددا مجمع عمومی‌عادی سالیانه شرکت روز چهار شنبه ۱۵ شهریور ماه ۴۰ ساعت٤ بعد از ظهر در دفتر شرکت تشکیل میگردد از دارندگان سهام تقاضا میشود طبق مواد ۱۷و۲۰ اساسنامه جهت حضور در جلسه مزبور با مدارك خود بدفتر شرکت مراجعه وبرك ورود بمجمع‌تحصیل فرمائید .

(دستور جلسه همان دستور جلسه قبل)

۱ـ استماع گذارش هیئت مدیره و بازرسان

۲ـ تصویب ترازنامه و محاسبات سال ۳۹

۳ـ انتخاب هیئت بازرسان و علی البدل آنها

٤ـ شور در خط مشی آتیه شرکت

هیئت مدیره شرکت سهامی اتحاد شهرضا

جوجه در قفس

ابتکار جدید مرغ داری با سیستم باطری در جای کم تعداد زیاد در هرکجا و هر مقدار جا که دارید کشور طیور موفقیت شما را تضمین میکند جهت تهیه باطری ـ پرورش جوجه ومرغ بسازمان جوجه کشی کشور طیور شماره ۷۰۵ راه امین حضور مراجعه فرمائید

دکوراسیون داخلی عمارات شما کار تخصصی ماست
از وجود متخصصین خارجی این شرکت استفاده فرمائید .
شرکت زندگی نو شماره ۲۱ خیابان فیشرآباد ـ تهران

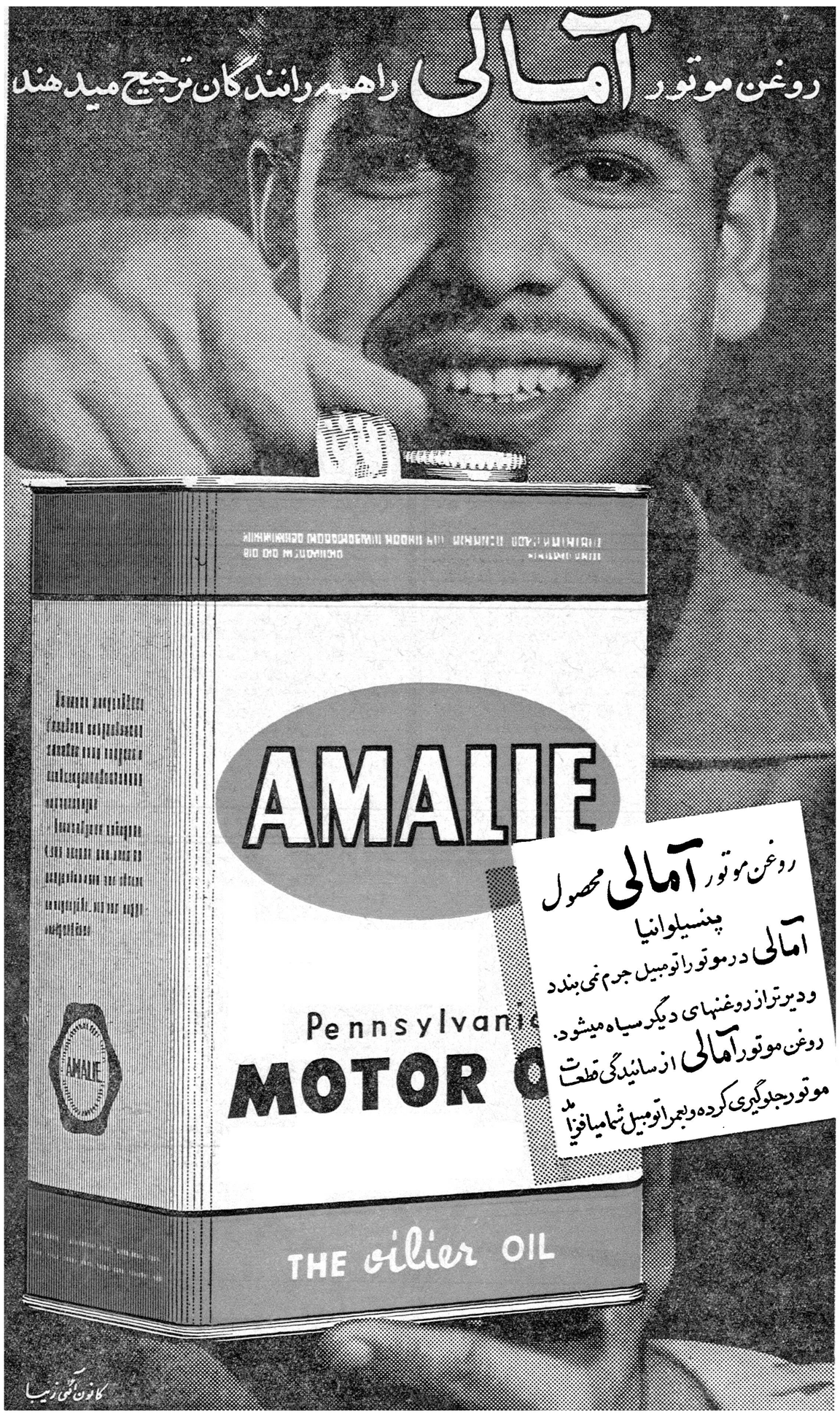

آگهی مزایده‌چوب‌پنبه‌مخصوص‌عایق‌کاری

شرکت سهامی ماهیگیری خلیج فارس وابسته بسازمان برنامه تعداد ۱۷۶۹ کارتن چوب‌پنبه عایق کاری سردخانه ساخت کشور پرتقال بوزن ۳۸۹۱۸ر کیلو موجود در خرمشهر را از طریق مزایده بفروش میرساند . داوطلبان میتوانند همه روزه در ساعات اداری بدفتر شرکت واقع در خیابان شاهرضا ـ میدان فردوسی ـ کوچه شاهرود ـ کاشی۳۷ و یا بشعبه شرکت واقع در خرمشهر مراجعه ضمن دریافت مشخصات و شرایط مزایده‌و ملاحظه‌نمونه چوب‌پنبه‌ها پیشنهادات خودرا در پاکت سر بسته و لاك و مهر شده تا آخر وقت اداری روز ۲۰ شهریور ماه ۱۳۴۰ بدفتر شرکت در تهران تسلیم و رسید دریافت دارند . پیشنهادات رسیده ساعت ده صبح روز سه‌شنبه ۲۱شهریور ماه۴۰ باحضور پیشنهاد دهندگان باز و قرائت خواهد شد . شرکت دررد یا قبول یك یا کلیه پیشنهادات واصله مجاز است .

دکتر مرتضی رسا مدیر عامل شرکت

آ‌ـ۱۷۹۹۶ ۱ـ۲

فعالیتهای بانك بیمه بازرگانان

مدت دو سال است بانك بیمه بازرگانان در آستانه اشرفیه تاسیس و بنای فعالیت گذاشت در این‌مدت مردم کم‌و بیش بان موسسه همکاری داشتند حال مدت چند ماه است که آقای سید محمد ابطحی یکی از جوانان تحصیل کرده آن موسسه بریاست بانك‌بیمه بازرگانان‌آستانه منصوب وباکمال درستی‌و صداقت به کارخودادامه میدهندو تمام‌مشتریان بانك از کارکنان آن موسسه به خصوص آقای سید محمد ابطحی رضایت کامل دارند وازجناب آقای شرافت مدیر عامل و آقای طبسی رئیس استان خواستارند این جوانان فعال را مورد تشویق قرار داده تا با خونگرمی بیشتری بکار خود ادامه دهند

۱ـ۱۸۰۸۸

کالای بلور

کارخانجات صنایع شیشه ایران

انواع لیوانهای شش پایه و ترکی کوتاه وترکی بلندو نعلبکی بلوروفنجان نعلبکی بلور وزیرسیگاری تهیه نموده‌است که بقیمت ارزان در اختیار خریداران محترم میگذارد.

لطفا بدفتر کارخانه واقع در نازی آباد
خیابان سیلو ـ تلفن ۲۸۷۷۲ و۵٦٤٥۳ مراجعه‌فرمائید

بازارمشترك و ایران

خطر بازار مشترك اروپا برای صنایع صادراتی ما روز بروز محسوس تر میشود و مخصوصا پس از الحاق انگلستان ویونان ببازار مشترك این امر بصورت یك مسئله روز درآمده است همه در وجود این خطر متفق‌القولند ولی در مورد راه چاره اختلاف عقیده وجود دارد. عده‌ای میخواهند راه چاره را در تشکیل یك بازار مشترك ازهمسایگان خاورمیانه و آسیا جستجو نمایند. مایکبار درهمین ستون بحث کردیم که هیچیك از کشورهای آسیائی مخصوصا ایران نمیتواند از این‌اتحادیه طرفی ببندد و اصولا تعقیب این فکر بی‌نتیجه است باید باتوسل بتمام شیوه‌های ممکن دیپلماتیك سعی نمود که یا ایران بعضویت بازار مشترك اروپا پذیرفته شود (کما آنکه اسرائیل که یك کشور آسیائی است بعضویت اتحادیه مزبور پذیرفته شد و ترکیه نیز دراین راه کوشش میکند) ویا آنکه وارد نوعی قرارداد جداگانه با اعضای مهم بازار مشترك اروپا گردد .

دراین مقاله بذکر دلائل بیشتری که‌موید این نظر است میپردازیم .

برای روشن شدن‌مطلب فرض کنیم که‌ایران باکشورهای خاور میانه و نیز همسایگانی مانند افغانستان و هندوستان و پاکستان بازار مشترك نظیر بازار مشترك اروپائی تشکیل دهد . اولین قدم این اتحادیه بازرگانی این‌خواهد بودکه محدودیت های بازرگانی بین این کشورها را لغو نماید و طبق برنامه خاص‌شروع به تقلیل‌تعرفه های گمرکی بین کشورهای عضو واتخاذ تعرفه واحدی در برابر کشورهای خارج از اتحادیه بنماید . این امر بمعنی آنست که مثلا ایران تعرفه گمرکی مربوط بواردات کالا ازهندوستان رانسبت بتعرفه واردات کالاهای مشابه از آلمان تقلیل‌دهد. درنتیجه حجم واردات ما از آلمان کاهش یافته وبرواردات ازهندوستان افزوده خواهد شد. بهمین ترتیب هندوستان عوارض گمرکی برواردات ازایران را تقلیل خواهد داد و بدینوسیله تشویق بیشتری برای واردات‌کالاهای ایرانی ایجادخواهد نمود. ولی باید دید که آیا بهمان نسبت که واردات ایران از هندوستان افزایش مییابد صادرات ایران‌بدان کشور افزایش مییابد یانه . یك مثال جالب صادرات قالی ایران است که یکی ازمهمترین اقلام صادراتی ماراتشکیل میدهد. بطوریکه میدانیم قالی درخارج از ایران یکی ازلوازم لوکس شناخته شده‌است و فقط کشورهای پیشرفته که دارای درآمد سرانه‌خیلی بالا هستند قادرند از عهده خرید قالی ایرانی بمقیاس قابل توجه برآیند. در اروپا آلمان بزرگترین مصرف‌کننده قالی ایران است. درسال ۱۳۳۸ صادرات قالی ما به آلمان بتنهائی درحدود۵۳۶میلیون ریال بود و سایر کشورهای عضوبازار مشترك بعلاوه انگلستان‌جمعا ۲۷۹ میلیون ریال از این کالا خریداری نمودند در حالیکه‌هندوستان وپاکستان رویهم فقط ٤ میلیون و کشورهای عربی همسایه جمعا ۱٤٤ میلیون ریال قالی از ایران خریداری نمودند .

بدینترتیب تصور نمیرود حتی بالغو ۵۰ در صد تعرفه نسبت به‌قالی ایرانی بازار هندوستان بتواند یك دهم میزان‌قالی راکه آلمان ازما خریداری مینماید جذب‌نماید. در حالیکه چون‌هندوستان از نظر صنعتی بودن نسبت بایران پیشرفته تراست واردات بعضی کالاهای مصرفی وتولیدی ما از آنکشور افزایش قابل ملاحظه‌ای خواهد یافت . بدینترتیب درمعامله باهندوستان بردباهندوستان‌خواهد بود .

سایر کشورهای آسیائی نیز بیشتر بامارقیب هستند وهمان‌کالا های کشاورزی راتولید میکنند که ما برای فروش آن احتیاج‌ببازار داریم .بهمین جهت اگر به کشورهای مقصد صادرات خود نظر افکنیم ملاحظه میکنیم که صادرات پنبه ،روده، کشمش ،کتیرا و خرمای مابیشتر در اروپا بفروش میرود. کشورهمسایه‌ماافغانستان مثل ما صادر کننده موادخام کشاورزی‌و خشکبار و قالی است‌وحجم معاملات ماحتی در صورت لغو کلیه عوارض گمرکی ناچیزخواهد بود . این وضع باکمی اختلاف درموردشیخ نشین های عربی وجود دارد. غالب کشورهای عربی همسایه بیشتر برروی صادرات نفت‌تکیه دارند -چیزی‌که ماخود بحدوفور داریم .ولی آیا با تقلیل تعرفه گمرکی بین ایران و کشورهای عربی همسایه برای صادرات قالی وخشکبار مابازار کافی در این منطقه ایجاد خواهد شد. شك نیست که‌صادرات ایران به کشورهای عربی همجوار افزایش خواهدیافت ولی‌این افزایش چندان قابل توجه نخواهد بودزیرادرمورد خشکبار میوه‌جات قبلا تسهیلات کافی نسبت بواردات از ایران در اینکشور ها وجود داشته است .

بهرحال این نکته مسلم است که وابستگی صنایع صادراتی ما به‌بازارهای اروپا همچنان بجای خود باقی خواهد بود. اگر نکوشیم‌با بازار مشترك اروپا کنار آئیم و اجازه دهیم کشورهائی مانندا‌سرائیل ویونان وترکیه و شاید بدنبال آنهاکشورهای دیگر در بازار مشترك اروپا بامارقابت کنند باید انتظار یك ورشکستگی اقتصادی خطرناك رانیز داشته باشیم .

رضادرودیان

با وجود فراوانی کالا های صادراتی

بازارهای صادراتی ایران وضع رضایت‌بخشی ندارد

برای تخفیف بحران بازار کمك دولت به بهبود وافزایش صادرات لازم است

بازار پائیزی از پانزده‌روز دیگر شروع میشود و از یکماه دیگربازار وارد دوران رونق پائیزی خواهد شد.

معمولا همیشه قبل از شروع‌بازار پائیزی‌سفارش‌ازشهرستانهاافزایش‌یافته و«بیرون‌برهای» ولایات برای خرید جنس بتهران می‌آیند . این کار در سال جاری باوجود بدی‌وضع مالی وبحران اقتصادی بازهم خواهد شد ولی از هم‌اکنون معلوم است که‌بازار پائیزی امسال چندان رضایت بخش نخواهد بود .

محصول کشاورزی تاکنون خوب بوده‌است وبرداشت گندم تمام شده وبرداشت برنج نیز مدتی است‌شروع شدمو تاپایان شهریور خاتمه پیدا میکند پنبه‌هم دراواخر شهریور چه ازلحاظ برداشت و چه از لحاظ‌تصفیه وعرضه ببازار بحد تجارتی و کافی میرسد .خشکبار هم‌اکنون برای‌صدور آماده است ودیگر اقلام کشاورزی صادراتی نیز هریك بنوبه درآستانه معاملات و فعالیت پائیزی بازار آماده معامله‌و صدور و عرضه میباشند اما درمقابل شرایط مالی وبازارهای‌جهانی وصادراتی بهمین نسبت خوب ورضایت بخش نیست پنبه باوضعی که برای سازمان پنبه در نظر دارند معلوم نیست درسال جاری چه سرنوشتی خواهد داشت مسلمارقابتی بین کارخانه داران داخلی و صادراتی وجود دارد. که‌صادر کنندگان تاحد قیمت بین‌المللی قادر برقابت هستند و بیش‌از آن ازخرید دست خواهند کشید در این شرایط هنوز بدقت روشن‌نیست که‌دولت باچه شرایطی بکمك کارخانه داران نساجی خواهدآمد . خشکبار باوجود حاضر بودن هنوز بازارهای خارجی خودرا بدست نیاورده‌است و هنوز جنسی بخارج صادرنشده اگر دولت‌باقرار دادهای بازرگانی خود به کمك این دسته بشتابد صادرات خشکبار امسال جبران بدی‌صادرات دوسال گذشته راخواهد کرد.

اگر بازار پائیزی امسال با کمك دولت وفراوان بودن محصول‌صادراتی آغاز شود باحتمال زیاد بحران‌بزرك سال را اگر از بین نبرد تخفیف قابل ملاحظه‌ای درآن خواهد داد. وضع اعتبارات هم‌اگر بموازات رونق بجریان افتادن. معاملات‌درست شود مسلما در تقلیل توقف‌هاو ورشکستگی هانیز موثرخواهدبود .

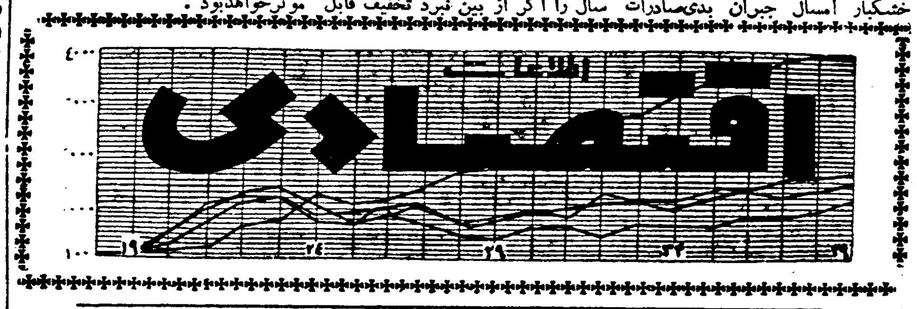

شاخص بهای کالاهای‌وارداتی ۸ر۱ در صد ترقی کرد

بهای عمده فروشی کالاهای تولیدی داخلی ۱ر۳ در صد تنزل نمود

شاخص بهای عمده‌فروشی در ایران درماه گذشته نسبت بماه قبل ازآن ۲ر۱ در صد پائین‌آمد

درتیرماه بهای‌عمده‌فروشی کالاهای تولیدی داخله ۱ر۳ در صد تنزل کرد این تنزل بیشتر نتیجه کاهش قیمت میوه‌جات تازه و سبزیجات بوده که به اقتضای فصل و فرارسیدن محصول جدید زمینه آنها فراوان بوده‌است .

شاخص کالاهای وارداتی بعلت محدودیت های وارداتی اخیر ۸ر۱ در صد ترقی کرد . شاخص کالاهای صادراتی نیز بعلت ترقی قیمت پنبه وخالی بودن زمینه آن ۹ر۰ در صد افزایش یافت . شاخص بهای عمده فروشی در تیرماه با عدد ۷ر۱۰۱ (۱۰۰=۱۳۳۸) نسبت به سه ماه‌قبل ۰ر۳ در صد پائین آمدولی با مقایسه باماه‌مشابه سال گذشته هنوز ۶ر۰ در صد افزایش نشان میدهد .

بهای عمده فروش مواد خوراکی نسبت بماه قبل۲ر۱۲ در صد تنزل‌کرد وعمده فروشی مصالح ساختمانی ۱- در صد پائین آمد .

ورود وخروج کشتیها

*کشتی تباوستان لیبریائی روز۳۱ مرداد کشتی کنکوردیافیوردنروژی روز ۳۱مردادکشتی ملبونمارو ژاپنی‌روز اول شهریور وارد بندر خرمشهر شد

*کشتی تروتن فلس آلمانی روز اول شهریور ازبندر خرمشهر خارج شد .

*کشتی فرانسوی مالگاش حامل ۵۹۰تن کالای تجارتی روز اول‌شهریور واردبندر شاهپور شد .

*شرکت سهامی کارخانجات قند ایران خرید ده تن سم د.د.ت ۷۵ در صد و پنج تن لیندان تا۱۵ر۷ر۴۰

اطلاعیه

باطلاع عموم میرساند آقای محمد علی ذنوبی هیچگونه سمتی در این شرکت نداردو معاملاتی که‌ایشان ازتاریخ۱ر٤ر۱۳٤۰ انجام‌داده وبعدا میدهد مربوط به شخص خودشان است .

شرکت خوزستان پارس با مسئولیت محدود ـ اهواز

عضویت اسپانیا در بازار مشترك

مادرید ـ ۲٤ اوت ـ خبرگزاری فرانسه ـ البرتواولاسترس وزیر بازرگانی اسپانیا طی نطقی که هنگام افتتاح بازار مکاره بیلبا که درآن‌بیش از دوهزار مؤسسه صنعتی شرکت دارند اعلام کرد اسپانیا عجله ندارد که بعضویت بازار مشترك درآید .

آنچه که فعلا برای ما مهم است افزایش سرمایه‌ها و درآمد ملی‌است. وزیر بازرگانی اسپانیا افزود ما باید از توسعه صنایع و آینده صادرات کشاورزی خود دفاع کنیم چنانچه‌بازار مشترك دراینمورد بما تضمینی ندهد عضویت دربازار مشترك برای ما قابل توجه نخواهد بود .

وی افزود ما اینك صبر خواهیم کرد تا به بینیم عضویت انگلستان‌در بازار مشترك چه نتایجی برای آن کشور دربرخواهد داشت .

۲۰٤۵۹۱
تلفن مستقیم سرویس اقتصادی

بهای انواع ارز و مسکوك طلا در بازار ازادتهران

ارز

قیمت بریال

دولارنقد	۸۳
دولارحواله بستی	۸۲ر۵۰
پوندنقد	۲۳۲
پوندحواله بستی	۲۳۰
مارك نقد	۲۰ر۵۰
مارك حواله بستی	۲۰ر۳۵
فرانك فرانسه نقد	۱۷ر۵۰
فرانك فرانسه بستی	۱۷ر۳۰
هزار لیرایتالیا نقد	۱۳٤
هزار لیرایتالیا بستی	۱۳۱
فرانك سویس نقد	۱۹ر۵۰
فرانك سویس بستی	۱۹ر۳۵
لیره ترك‌اسکناس بزرك	۷
روپیه پاکستان نقد	۹ر٤۰
روپیه هندوستان نقد	۱۲ر۲۵

طلا

پهلوی	۷۱۸
نیم‌پهلوی	۳۶۲
ربع‌پهلوی	۱۸۱
ژرژ قدیم	۷۸۰
ژرژ جدید	۵۸۰
لیره عثمانی قدیم	٦٦۰
لیره عثمانی جدید	۵۲۰
پانزده مناتی	۱۵٤۰
ده مناتی	۱۰۰۰
پنج مناتی	٤۱۰
بیست دلاری	۳٤٤۰
دولار مکزیکی	-
طلای شمش	٤۳٤
نقره قدیم	۱۰۳
نقره جدید	۲۳

مظنه منسوجات شرکت سهامی
جهان چیت بشرح زیراست

چیت جهان	۱۸ر۵۰ ریال الی ۲۱ ریال
چلوارعرض۱٤۰ جهان	۳۱ ریال
دابیت عرض ۱٤۰ جهان	۳۸ ریال
کودری عرض ۹۰ جهان ۳۱ الی	۳۸ ریال
فاستونی ریون عرض ۱٤۰	۱۱۰ ریال
شالی اعلااسکاتلندی‌عرض۹۰	٦۰ ریال

CONCORDIA LINE

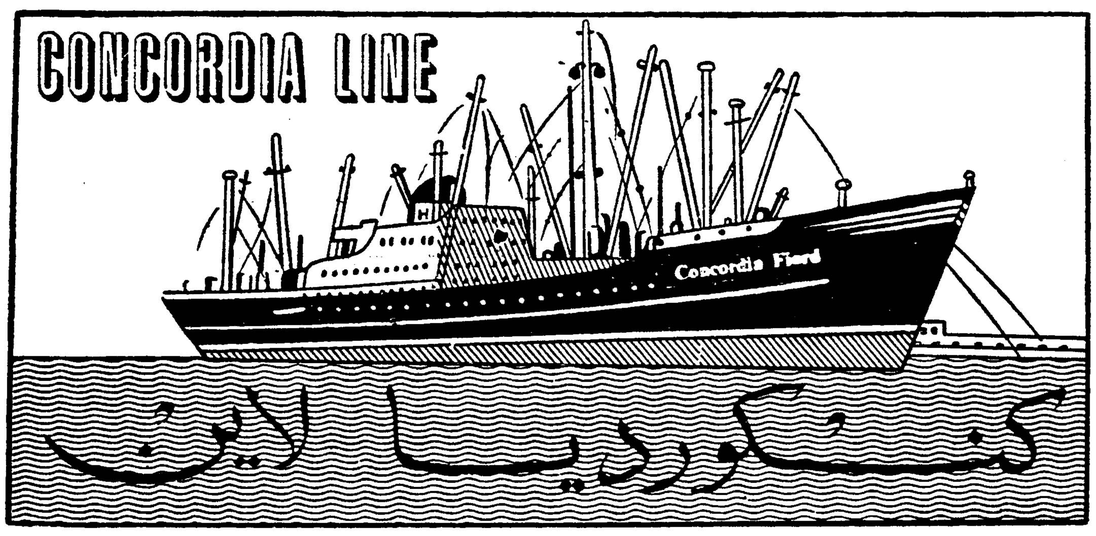

کنکوردیا لاین

m/s «CONCORDIA FJORD» کشتی کنکوردیا فیورد

هم‌اکنون درخرمشهر مشغول تخلیه میباشد و درضمن برای بنادر ذیل بارگیری مینماید

حنوا ـ مارسی ـ نیویورك ـ بستن

فیلادلفیا ـ بالتیمور ، نورفولك

این‌کشتی۹ شهریورماه برای بنادر فوق بار صادراتی‌قبول مینماید و در حدود ۱۸ روز پس از خروج از خلیج فارس به جنوا و ۳۱ روز به‌نیویورك خواهد رسید

m/s «CONCORDIA TALEB» کشتی کنکوردیا طالب

۱٦ شهریورماه‌بخرمشهر وارد و در ضمن تخلیه‌برای بنادر فوق‌الذکر بار گیری مینماید

برای کسب اطلاعات بیشتر و تأمین جا بنمایندگی کل در ایران

شرکت سهامی لوانت اکسپرس ترانسپورت (ایران)

خیابان سعدی کاشی : ٤٤۷

تلفنهای ۳۰۵۳۱۳ ـ ۳۰۵۳۱٤ ـ ۳۰۵۳۱۵ ـ ۳۹۰۵۸

ویا بشعبات این شرکت درخرمشهر و تبریز مراجعه فرمائید .

CRESCENT LINE
کرسنت لاین

OWNED & OPERATED BY KULUKUNDIS LINES LTD.

American Flag Service (INES)
سرویس کشتیهای پرچم آمریکا
کشتی اینس

درحدود ۸ شهریور وارد ودر ضمن تخلیه برای بنادر ذیل بارگیری مینماید.

نیویورك ـ نیواورلئان ـ هوستون

ودر حدود ۱۲ شهریور ماه از خلیج فارس حرکت مینماید .

کشتی امیلیا (EMILIA)

درحدود ۳۰ شهریورماه بخرمشهر وارد ودرضمن تخلیه برای بنادر فوق بارگیری مینماید .

کشتی کاترین (KATHRYN)

در حدود۲۷شهریوراز نیویورك‌حرکت‌ودرحدود۲۵ مهرماه‌به‌خرمشهر واردمیشود

برای کسب اطلاع بیشتر و تأمین جا مراجعه شود به :

شرکت بابکو با مسئولیت محدود

تهران
خیابان فردوسی کوچهٔ بلژنیك ساختمان جواهری
تلفن : ۳۰۳٦٤۰ ـ ۳٤۸٦۷

خرمشهر
خیابان‌فردوسی
تلفن : ۲۸۸۷ ـ ۲۸۸٦

آ ـ ۱۸۱۲٦

تفسیرهای مهم مطبوعات جهان

آمریکا سفر فضائی تیتوف را واقعی میداند

گوشها و چشمهائی که سراسر جهان را زیر نظر دارند

آیاشوروی‌ها آنطور که خودمدعی هستند دوانسان درمدار زمین قرار داده‌اند یانه ؟آیا بنظر شماهیچگونه نقطه ابهامی د راین مورد وجوددارد یانه ؟آیا آنچه را که شوروی ها مدعی هستند نتایج مطلوب از این مسافرت فضائی بدست آورده اند یا خیر ؟

آیا امریکا میتواندتشخیص‌بدهد که این ادعای شوروی ها صحیح است یاخیر ؟

اینها سئوالات متعددی است که خبرنگاران داخلی و خارجی از کندی بعمل آورده‌اند .

کندی در جواب بتمام این‌سئوالات گفته است ایالات متحده میتواند تشخیص بدهد که آیا شوروی ها انسانی‌بمدار زمین فرستاده‌اندیانه .

ونیز تشخیص میدهد که‌گرمان تیتوف درتاریخ ٦ و ٧ اوت بمدار زمین پرواز کرد و این کار شوروی ها برای فریب‌دادن افکار عمومی نبوده است . همچنین میتواند تشخیص بدهد که سرنوشت انسانی که بمدار زمین فرستاده شد بکجا خاتمه پیدا میکند و جواب دادن‌به اینکه باچه وسائلی ا زاین ماجرا مطلع میشوند باعلماء فضائی‌امریکا است .اما از نظر اطلاع عمومی‌درباره این مسئله باید گفت ،که ایالات متحده سالهاست قادر است هرگونه عملیات چه‌در زمین و چه درفضا و چه در زیرزمین انفجار بمب وپرتاب موشك‌های روسهارا تحت نظارت قرار دهد . دستگاه جاسوسی الکترونیکی امریکا کلیه حرکات اقمار شوروی را بما بخوبی نشان میدهد .

گوشهاو چشمهای الکترونی امریکا

امادرباره اینکه چگونه ایالات متحده امریکامسافرت گرمان‌تیتوف را مورد مطالعه قرارداده‌است‌اطلاعات زیررا میتوان منتشر کرد :

١ـدراواخر ماه ژوئیه کشتی‌های شوروی دراقیانوس آرام واقیانوس اطلس به‌نگهبانی و ماموریت‌مشغول بودند این اولین سررشته درباره فرستادن انسانی‌بفضاازطرف‌شوروی بدست ایالات متحده امریکا آمد. دراین موقع دستگاههای رادیوئی بسیار قوی و شبکه‌های رادار مرتبا از عملیات شوروی‌ها مراقبت‌میکرد.

٢ـدستگاههای گیرنده‌بسیارقوی دراوایل ما ماوت یك صدای عظیم از مرکز فرستادن انسان در شوروی و از نقطه نظارت برای فرستادن انسان بفضا دریافت‌داشت .

دراین صدا یك پیام بزبان‌روسی شنیده میشد . این پیام توسط مترجمین روسی بزبان انگلیسی ترجمه شد .

٣ـدرتاریخ ٦اوت یعنی روز پرتاب گرمان تیتوف بمدار زمین مسلم‌شد که شوروی‌ها انسانی‌بفضافرستادند. دراین مورد مواظبت‌ومراقبت‌دستگاه های تله‌متری شدیدتر شد .ایالات متحده امریکا باصدا سنج های الکترونی میتواند صدای سفینه‌های حامل انسان و هرسفینهٔ دیگر رادر هرنقطه از جهان ثبت کند .

٤ـ لحظه‌ای‌از پرتاب وستك ٢ رادار بسیار عظیمی از طرف امریکا وارد میدان شدووستوك ٢ را تحت تعقیب قرارداد و درنواحی ترکیه و شرق‌پاکستان‌نیزرادارهای‌مخصوصی آن‌را تحت تعقیب قراردادند .

هنگامیکه سفینه فضائی شوروی اولین دورخودرا بکره زمین پایان داد دستگاه‌های رادیوئی امریکااین موضوع را کشف کردند و اطلاع دادند که سفینه بازهم در حال گردش می‌باشد و عین این گزارش را دستگاههای کنترل نیروی هوائی امریکا در کلرادو مخابره کردند.

٦ـدراین موقع رادار مخصوصی مشغول اندازه‌گیری و تعیین سایر مشخصات وستوك ٢ بوده است . این دستگاهها بقدری‌حساس‌ودارای اندازه‌گیری دقیق هستند که‌میتوانند بدون کوچکترین اشتباه دراندازه گیری مشخصات هرسفینهٔ فضائی را بدست آورند .

کلیه عملیات علمی که بطور زنجیری انجام میگیرد و توسط مقامات امریکا صورت گرفت‌دلیلی بارزاست که امریکا می‌تواندبگوید سفینهٔ وستوك ٢شوروی‌درفضاپرتاب شده‌است .

راه کشف سفر انسان

مطلب دیگری که خبرنگاران از کندی پرسیده بودند این بود که بچه دلیل میتوانیم بگوئیم که در سفینهٔ فضائی شوروی انسانی بوده‌است؟ پرزیدنت کندی درجواب باین‌سئوال گفت تائید این از طرف مقامات رسمی امریکا کار مشکلی بنظر نمیرسد. کارشناسان‌غیررسمی‌نظریاتی از این قبیل دارند :

صدائی که از سفینه‌فضائی‌بیرون می‌آمد و پیامهای رادیوئی که از طرف مرد فضاپیما فرستاده میشود دلیل بودن انسانی در داخل آن‌سفینه می‌باشد . از طرفی دادن طول موج فرستنده سفینه از طرف مقامات شوروی بسایر کشورهادلیل‌دیگری براین مدعاست گرچه می‌توان‌بوسیلهٔ برگرداندن صدا (مثلا ضبط‌صوت) این صدا راتولید کرد.اما کارشناسان دراین مورد اظهار میکنند صدائی که از ضبط صوت در داخل‌سفینه فضائی خارج شود بسیار پیچیده‌تر از صدای یك انسان که در آن نشسته باشد خواهد بود ـ همچنین ٢٥ساعت توقف انسان درون سفینه درحالیکه باید تنفس کند و قلب‌او نیز مرتبا کار میکند بادستگاه‌های تله‌متری بسیار قوی قابل کشف‌است و می‌توان اطلاعات دقیقی ا زاین مسافر فضائی بدست آورد .بنابراین بعید است فریبی درکار باشد .

از : اخبار امریکاوگزارشهای‌جهان

ناراضیان روسیه سخن‌میگویند

از : دویچه‌دراهه‌ئد

واشنگتن : آلمان شرقی تنها ناحیه‌ای نیست‌که برای روسهادردسر فراهم کرده باشد . دلایل بسیارحاکی است‌که رهبران روسیه درخودشوروی نیز بانوعی نارضایتی روبرو شده‌اند.

درگذشته بیشتراختلافات راتنفری بوجود می‌آورد که نسبت به رژیم کمونیزم نشان داده میشد . اما اکنون کرملین ادعا میکند کمونیزم تقریبا شناخته شده و زندگی بهتری را درآینده نزدیك برای مردم‌شوروی ممکن خواهد ساخت . درنامه‌هائیکه باوجود ترس از خطر توسط مردم روسیه دراختیار «رادیو اروپای آزاد» قرار میگیرد نشانه های جدیدی از ناراحتی و پریشانی دیده میشود .

این نامه‌ها که از ناحیه‌کمونیست های وفادار و صدیق روسیه میرسد از یك شکوه و اعتراض تلخ درمورد پشت‌پا زدن رهبران آنها نسبت به کمونیزم واقعی حکایت میکند .

انتقاد آنها بعنوان پیروان اصیل مارکس و لنین این نیست که آنهادر فشار زیاد کمونیزم قرار گرفته‌اند بلکه اعتراض آنها اینست که در روسیه دیگر هیچگونه اثری‌ازکمونیزم باقی نمانده است . گله دیگر آنها اینست‌که درحال‌حاضر بین‌ثروتمندان وفقرای روسیه شکاف عمیق و رو به توسعه‌ای وجود دارد و رهبران‌کرملین توده مردم را درفشار چنان‌استعماری قرار داده‌اند که نظیر آن حتی دررژیم «فئودالیزم» قرن‌هیجدهم وجود نداشته وبطور کلی اجتماع روسیه بیش از همیشه در برابر تقسیمات طبقاتی واقع شده است .

پیم دروغی

آنهااضافه میکنند : درحالیکه آقای خروشچف مدعی است که روسیه شوروی دشمنان خودرا درمحاصره قرار داده است از طرف دیگر با ترساندن «طبقات نامطلوب» اجتماع روسیه از حملهٔ قوای خارجی آنها را زیر فشار نگاه میدارد هدف‌روسیه آنست‌که با بکار بردن «شعار های کمونیزم» مردم را درحال گمراهی و غفلت باقی گذارد .

بعنوان مثال از نظراتی که مردم‌روسیه درنامه‌های خود به « رادیو اروپای آزاد» گنجانده‌اند و هدفشان‌را کسب آزادی‌جهت مردم اتحاد جماهیرشوروی معرفی کرده‌اند گفتگو کنیم .

مطالب ذیل درتاریخ ٢٤ ماه مه درست مدت کوتاهی قبل‌از آنکه‌حزب کمونیست تعهد کردکه در برنامه٢٠ ساله بعدی‌خود حکومتی نظیر«جمهوری افلاطون» تحویل مردم روسیه بدهد توسط نامه‌ای ازمسکو درخارج‌انتشار یافت :

«آیا یك‌فرد متفکر روسی‌به‌پیروزی کمونیزم ایمان دارد ؟ باید گفت خیر! زیرا در وهله اول آنچه که از سوسیالیزم و کمونیزم بجا مانده مشتی شعار است و جوهر اصلی دو ایده فوق مدتها است خاصیت خودرا از دست داده تقسیمات حاصله در میان طبقات ثروتمند و فقیر اعمال بی عدالتی و زور درمورد رسوم دیرینه و درفشار قرار دادن کلیه آزادی‌ها و تبدیل بشر به آدمکهای ماشینی و بدون احساس و فقدان کامل هرگونه امید به آینده جزئی از پدیده های بیشماری است که نشان میدهد آنچه ما درکشور داریم سوسیالیزم نبوده بلکه چیزی نا مطبوع تر از سرمایه‌داری میباشد ...»

درمورد خروشچف

از جانب دیگر دیده میشود که خروشچف میکوشد تا کمونیزم را با اعمال زور و فشار به سایر ممالك تحمیل کند .

« چنانچه رهبران ما و شخص خروشچف خود به‌کمونیزم مؤمن‌بودند به‌گفته های خود درمورد اینکه‌کمونیزم یك پدیده طبیعی است و خود بخود در سراسر جهان گسترده خواهدشد وفادار باقی میماندند . درحالیکه‌همین رهبران مجبورند هرجا که خیال‌معرفی کمونیزم را دارند مسلحانه واردشوند بنظر میرسدکه آنها درمورد خود نیز بعنوان پشتیبانان بشریت مطمئن نیستند .»

من یقین‌دارم که‌طغیان کمونیستهای پریشان وناراضی در داخل روسیه بیش‌ازکلیهٔ‌مخالفتها ورقابت‌های‌خارجی کرملین را دچار اضطراب و نگرانی کرده است .

از : نیویورك هرالد تریبون

تشویق کارمندان‌در درجه اول اهمیت

بقیه ازصفحه ٧

بندب ـ نماینده کارمندان از میان اعضاء وزارت‌خانه بنابانتخاب خود کارمندان تعیین میشود و در صورت غیبت او خود ذینفع (پیشنهاد دهنده یاکسیکه خدمت مفیدی انجام داده‌است)میتواند در جلسه رسیدگی کمیسیون شرکت نماید ولی حق رای نخواهد داشت .

بندج‌ـ کارشناسان کمیسیون‌از میان متخصصین همان وزارت خانه انتخاب میشوند و در صورتی که‌در آن‌وزارت‌خانه در زمینه مربوطه‌چنان متخصصین نباشند از سایر وزارت‌خانه ها دعوت میشوند .

بندد‌ـ «کمیسیون اعطاء پاداش و جوائز » هروزارتخانه بنابه‌احتیاجات خود دفتر ثابتی تشکیل خواهد داد و این دفتر مکاتبات کمیسیون را باسایر ادارات ،پیشنهاددهندگان و غیره تامین مینماید .

هـ جلسات کمیسیون ٥ ١روزیك بار تشکیل خواهد شد ولی درصورت لزوم زودتر نیز میتوان آن را تشکیل داد .

و‌ـ اتخاذ تصمیم در مورد پیشنهاد ها و خدمات منوط به‌اکثریت آراء خواهد بود مشروط براینکه دونفر کارشناسان کمیسیون جزواکثریت باشند .

ز‌ـ در صورت مساوی بودن آراء موافق و مخالف ، موضوع‌جهت‌اتخاذ تصمیم به « کمیسیون عالی اعطای پاداش و جوائز »ارسال خواهد شد.

ماده ٥ـ پیشنهادها و مشروح‌خدمات برجسته برئیس اداره تسلیم‌میگردد و رئیس پس از اظهار نظر آنها را به‌کمیسیون اعطای پاداش و جوائز ارسال خواهد داشت .

ماده ٦ ـاعضای کمیسیون‌اعطای پاداش جوائز پیشنهادها وگزارشات واصله را دقیقا مطالعه مینمایند و دراین بررسی ممکنست از طرق مختلف کسب اطلاعات از قبیل پرسشنامه بازدید ومشاهده«مصاحبه» مطالعه مدارك و اسناد و ابزار و وسائل استفاده نمایند .

ماده ٧ ـ کمیسیون حداکثرپس از٣ماه‌پذیرش‌یاردپیشنهادیاگزارش مربوط به‌خدمت را اعلام مینماید و پس از ارزیابی پیشنهاد یاخدمت مهلغ پاداش یاجائزه را باتوجه به جدول ذیل تعیین میکند .

د رصورتیکه اجرای پیشنهاد و یاخدمت مفید بتواند بنحو مستقیم یاغیر مستقیم درآمد دستگاه‌دولتی را سالیانه تاحدود مبالغ ذیل‌افزایش دهد و یا از هزینه‌های آن بکاهد پاداشهای ذیل شامل آن خواهد شد .

تامبلغ ٠٠٠ر١٠ریال‌ـ١٠٠٠ریال جایزه بانضمام تشویقنامه کتبی وزارتی‌تامبلغ٠٠٠ر٢٥ریال‌ـ٢ر٥٠٠ ریال جایزه بانضمام تشویقنامه‌کتبی وزارتی تامبلغ٠٠٠ر٥٠ریال‌ـ٤ر٠٠٠ ریال بانضمام تشویقنامه کتبی‌وزارتی تامبلغ٠٠٠ر١٠٠ریال‌ـ٠٠٠ر٨ریال، تامبلغ ٠٠٠ر٢٠٠ریال ـ ١٦٠٠٠ ریال ـتامبلغ ٠٠٠ر٥٠٠ ریال ـ ٠٠٠ر٣٠ریال ـتامبلغ ٠٠٠ر١٠٠٠ ریال ـ ٠٠٠ر٥٠ریال ـ از : ٠٠٠ر٠٠٠ر١ ببالا ـ ٠٠٠ر٧٠ ریال

بندالف ـ در صورتیکه خدمت برجسته و فوق‌العاده‌ای را نتوان بر مبنای جدول فوق‌ارزیابی نمودمیتوان به‌نسبت‌اهمیت‌آن‌خدمت از ٠٠٠ر٣ تا٠٠٠ر١٥ ریال بکارمند پرداخت کرد بهرحال این مبلغ از میزان حقوق‌ماهیانه مستخدم کمتر نخواهد بود .

بندب‌ـاتخاذتصمیم نهائی در مورد پاداشهای بیش از ١٦٠٠٠ ریال با «کمیسیون عالی اعطای پاداش و جوائز »خواهد بود ـ (بماده٨مراجعه شود)

بندج‌ـادارات‌بودجه و حسابداری هرساله مبلغی برای پرداخت‌پاداش هاپیش بینی خواهند کرد .

بندد‌ـ پرداخت مبلغ پاداشهاحداکثر پس از ٦ماه از تاریخ تصویب پیشنهاد یاخدمت فوق‌العاده‌پرداخت خواهد شد .

بندهـ در صورتی‌که در یك تاریخ معینی چند پیشنهاد واحد بیك یا چند کمیسیون پاداش واصل‌گردد و کلیه آنها و مورد موافقت قرار گیرند فقط مبلغ یك پاداش میان پیشنهاددهندگان متعدد قابل‌تقسیم خواهد بود .

ماده ٨ ـ کمیسیونی بنام «کمیسیون عالی اعطاء پاداش و جوائز » برای رسیدگی بگزارش‌اقدامات کمیسیون های‌پاداش وزارتخانه‌ها «حل‌مسائل مربوط به‌پاداش آنها ، ارزیابی پاداشهای بیش از ١٦٠٠٠ ریال ، بررسی طرحهای جدید درباره‌اعطای پاداش » اتخاذ رویه‌های واحد در این زمینه و هدایت و رهبری کمیسیون‌های پاداش وزارتخانه ها درمحل سازمان خدمات کشوری تشکیل میگردد.

بندالف ـ اعضای این کمیسیون عبارت خواهندبودازروسای کمیسیون های پاداش وزارتخانه‌ها و دونفر کارشناس درزمینه مسائل‌موردبحث

بندب‌ـریاست کمیسیون بارئیس یا معاون سازمان خدمات کشوری خواهد بود .

بند ج‌ـ کمیسیون هر١٥ روزیکبار تشکیل خواهد شد و در صورت لزوم تشکیل آن بطورفوق‌العاده نیز اشکالی نخواهد داشت .

بندد‌ـ اتخاذ تصمیم‌منوط‌باکثریت آراء خواهد بود مشروط باینکه لااقل یکنفر از کارشناسان جزو اکثریت باشد .

بندهـ«کمیسیون عالی اعطاء پاداش‌و جوائز » برای انجام مکاتبات خود دبیرخانه‌ای در محل سازمان‌خدمات کشوری دائر خواهد نمود .

ماده ٩ـ دفاتر « کمیسیون های اعطای پاداش و جوائز وزارتخانه‌ها» برای‌پیشنهاددهندگانی که‌پیشنهادشان غیرعملی ومردودشناخته شودنامه‌ای ارسال خواهند داشت ودرآن علل غیرعملی بودن آن‌را بطور وضوح تذکر نماید .

با ابراز تشکر از استقبال بیسابقه هم میهنان ارجمند باطلاع میرساند، که سری اول خانه های شرکت کاخ درچهارکوی فرمانیه، کاخ، خزانه وبانك بیمه بازرگانان بفروش رسید.

پایان سری اول

آغاز سری دوم

وا اینك سری دوم خانه های شرکت کاخ درچهارکوی نامبرده باسهلترین شرایط آمادهٔ فروش است

شرکت کاخ

اداره مرکزی : خیابان شاهرضا ـ چهارراه پهلوی ـ مقابل ایستگاه خط «۴»

تلفن های ۴۴۷۴۰ - ۶۹۹۲۷

قلك اتوماتیك تلفن

ALSA آلسا

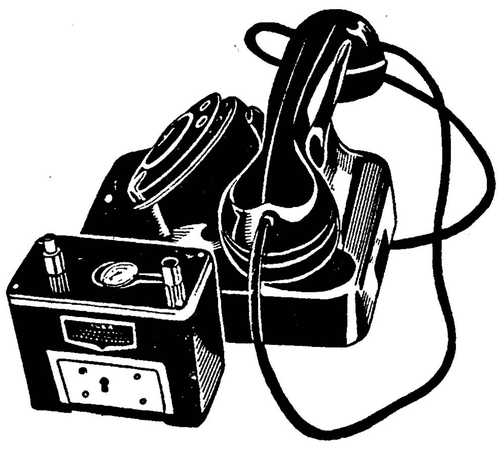

قابل نصب بهرنوع تلفن‌درچهار رنك زیبای سفید ـ قرمز ـسبزو سیاه، قیمت ارزان ، وزن کم،جمع آوری تدریجی ، آبونمان تلفن ، ضمانت پنج ساله (مشروط بر اینکه قلك توسط متخصصین شرکت زرین فیلم نصب شود) و بالاخره رهائی ازشر مزاحمین . اینها قسمتی از مزایای قلك های آن میباشد.

نماینده انحصاری در ایران :
شرکت زرین فیلم لاله‌زار کوچه تئاتر تفکری سرای لاله زار شماره ٦ تلفن ٣٠٢٤٣٨

قلکهائی که پلاك مخصوص شرکت زرین فیلم بشکل مقابل را نداشته باشد برای سکه های دو ریالی ایران ساخته نشده و بطور قاچاق وارد کشور شده واین شرکت هیچگونه تضمینی درمقابل آنها نداشته واز تعمیر آنها معذوراست .

آـ١٨١١٨

REPRESENTED IN IRAN BY ZARRIN FILM TEHRAN - TEL. 302438

هنرستان هنرهای زیبای پسران

دررشته های نقاشی ، مجسمه‌سازی وهنرهای تزئینی (مینیاتور، تذهیب نقشه قالی و کاشی)هنرجو می‌پذیرد.

دارندگان مدرك قبولی دوره اول متوسطه‌برای ثبت‌نام از ساعت ٨ تا١١½ صبح هردوشنبه بمحل هنرستان واقع در پیچ‌شمیران . خیابان تنکابن مراجعه نمایند.

اداره آموزش و هنرهای ملی هنرهای زیبای کشور

آـ١٥٠٣٢ ١ـ١٠

سیرا SIERA

قابل توجه دارندگان
تلویزیون ورادیو و ضبط صوت‌سیرا
برای استفاده از سرویس سیار
تعمیر تلویزیون های سیرا منبعد با
تلفنهای ٤٨٣٤٤ و٦٨٣٤٤ و٤٨٧٤٤
تماس حاصل نمائید .

آـ١٨٠٣٤

ازآنانکه ولگا دارند بپرسید
ولگا چگونه اتومبیلی است؟

نماینده انحصاری شرکت سهامی ایرانشرق خیابان سعدی ـ تلفن ٣٨٤٥٣

آـ١٧٧٢٨ ١ـ٥

تیم کشتی دنیزلی ترکیه بتهران میآید

این تیم در تهران با کشتی گیران پولاد سه مسابقه خواهند داد

* چند نفر از کشتی گیران ملی ترکیه در این تیم عضویت دارند
* مسابقات کشتی در استادیوم ثریا بر گزار میشود

وزن اول
عثمان شیت

وزن دوم
بایرام اویسال

وزن سوم
ابراهیم پای

وزن چهارم
هیلمی گیزیجی

وزن پنجم
رمضان کنگور

وزن ششم
بکر کنگور

وزن هفتم
حسن کنگور

وزن هشتم
فاضل آکیل

روزیازدهم شهریور ماه تیم کشتی دنیزلی ترکیه آقایان عثمان شیت در وزن‌اول ، بایرام اویال در وزن دوم، ابراهیم پی در وزن سوم ، هیلمی گزیجی دروزن چهارم ، رمضان‌کنگور در وزن پنجم ، بکرکنگور در وزن ششم ، حسن کنگور دروزن هفتم و فاضل آکیل در وزن هشتم باتفاق یك سرپرست یك داور و یك مربی وارد ایران میشوند •

این تیم بدعوت باشگاه پولاد برای انجام سه مسابقه باتیمهای باشگاه مزبور بتهران میآید • روز یازدهم وارد مرز میشود روز دوازدهم وارد تهران روز های سیزدهم و چهاردهم را استراحت‌نموده و روز های‌پانزدهم تاهفدهم شهریور ماه سه مسابقه را کشتی گیران باشگاه پولاد دراستادیوم ثریا زیر نظر فدراسیون کشتی کشور انجام خواهند داد •

کشتی گیران باشگاه پولاد که در سه شب با کشتی گیران ترك روبرو خواهند شد در وزن اول آقایان سلطانی نژاد ، خدابنده ، اکبر - حیدری •

وزن دوم

آقایان محمد ابراهیم سیف پور، محمدعلی‌خجسته‌پور، ماشاءاله‌شعبانی

وزن سوم

آقایان غلام زندی ،منصور سرداوی محمد کهندل •

وزن چهارم

در این وزن آقایان محمد خادم از مشهد ؛ حسین ملاقاسمی و پرویز فرنژاد شرکت دارند. •

وزن پنجم

آقایان محمود معزی پور ، اکبران

وزن ششم

آقایان سیاوش تیموری ، محمد پامداد ، نبی سروری

وزن هفتم

عزیز کیانی و احتمالا آقای منصور مهدیزاده قهرمان وزن ششم جهان‌که عضو باشگاه پولاد میباشد

وزن هشتم

آقایان ستوان عباس زندی ، عزیزی

باشگاه پولاد برنامه ای ترتیب‌داده که کشتی گیران ترك پس از پایان مسابقات از نقاط مختلف تهران - بازدید نمایند •

ورزشی

از : اسپهانی

راز موفقیت

درتاریخ ورزشهای نوین ایران فقط فدراسیون وزنه‌برداری ایران است که چهارسال پیش سازمان‌خودرا مطابق‌اصول ومقررات بین‌المللی تشکیل داده ودراین مدت دچار کوچکترین انحراف و تزلزلی نشده است .

روزی‌که تیمسارامجدی بریاست فدراسیون وزنه‌برداری انتخاب شد بخبرنگاران گفت :«من‌آمده‌ام برای تعلیم ورزش وزنه‌برداری تلاش‌کنم. طبیعی‌است که‌اجازه نخواهم دادبخاطر روش‌قهرمان‌پروری حق‌وزنه‌برداران پایمال شود. بردو باختهای مسابقات بین‌المللی ،جهانی والمپیك درانجام برنامه تعمیم ورزش فدراسیون موثر نخواهد بود . من‌عادت ندارم از زحمات دیگران بنفع‌خود بهره‌برداری کنم ودرنتیجه مقام ریاست فدراسیون را نردبان ترقی قراردهم ...».

گذشت زمان حقیقت گفته‌های تیمسار امجدی را ثابت کرد وبدین ترتیب یك فدراسیون مهم ازپاشیدگی نجات یافت. بدین‌معنی که چهارسال پیش تعداد وزنه‌برداران به‌صدنفر نمی‌رسید . فدراسیون وتیم‌ملی متلاشی‌شده ودرمیان مربیان‌هم اختلاف وکدورتهای شدید حکمفرما بود. تیمسار امجدی درمرحله اول‌به‌اصلاح سازمان فدراسیون پرداخت وسرهنك رحیمی‌راکه سوابق وفهم‌ورزشی داشت بسمت دبیر فدراسیون انتخاب کرد . بعدباروش عاقلانه وقاطع بکدورتها خاتمه دادو زمینه‌رابرای پیشرفت وزنه‌برداری فراهم ساخت. پس‌ازاصلاحات داخلی درسراسرکشور فعالیت دامنه‌داری آغازشد. به‌شهرستانها و باشگاهها وسائل وزنه‌برداری پخش گردید وکلیه مربیان درنقاط مختلف مامور تعلیم وزنه‌برداران شدند، علاوه‌بر شرکت دربازیهای المپیك مسابقات جهانی وبین‌المللی مسابقات قهرمانی کشور،استانی، تشویقی کشور، قهرمانی باشگاهها ، قهرمانی‌دانشگاه ومسابقات داخلی باشگاهها بطورمنظم وبه‌موعدانجام گردید. رکوردهای کلیه‌قهرمانان بتدریج بالارفته ودرمسابقات مختلف رکوردهای تازه‌ای نصیب‌آنان گردید. فدراسیون کلاسهای داوری‌وتربیت مربی تاسیس کردو عده کثیری قهرمانان سابق‌بمقام داوری ومربیگری نائل‌شدند .اکنون‌دلا سراسر کشور ورزش وزنه‌برداری زمینه جالب‌پیداکرده‌وقریب هزار وزنه‌بردار مشغول تمرین می‌باشند .

درمسابقات اخیر قهرمانی‌کشور رضائیه درپنج وزن نسبت‌بسال گذشته رکوردهای جدید بدست‌آمد ورویهم رفته نتایج رکوردهای کلیه افراد بالارفت .

قریب یك‌ماه‌است که‌افراد تیم‌ملی برای شرکت درمسابقات جهانی ۱۹۶۱وین دراردو بسر میبرند .احتمال قوی میرود که چند قهرمان ملی‌ما دروین مقام‌جالب بدست آورند .

نتیجه‌ایکه از نحوه فعالیت فدراسیون وزنه‌برداری ایران‌میتوان گرفت این‌است :اگرفدراسیون ها تعمیم‌ورزش رادر راس برنامه ها قرار دهند واصول ومقررات رامحترم بشمارند میتوانند درمقابل‌مشکلات ایستادگی کرده وبالاخره کامیاب گردند. زیرا درهر شرائط کار مثبت نتیجه بخش است .

برفراز قله دماوند و کلون بستك

هفته گذشته برای چهارمین باردر سال جاری کوهنوردان سازمان کوهنوردی واسکی دماوندبقله دماوند صعود کردند آقایان کسائی ووطنخواه باتفاق آقای «شیب» تبعه اطریش که برای انجام پاره ای کوهنوردی ، صعود بقلل معروف ایران به تهران آمده است بصوب ریشه از توابع لاریجان حرکت‌وپس‌از یکروزاستراحت ساعت یك بعد از نیمه شب ببارگاه سوم که ۴۰۰۰متر ارتفاع دارد صعود نموده و بطرف قله رهسپار شدند این گروه پس از طی شش ساعت راه پیمائی در میان سرما و بوران به فراز قله صعود نموده و پس از بررسی وعکسبرداری بتهران مراجعت نمودند •

بقرار اطلاع سه نفر دیگر از کوهنوردان این سازمان نیز هفته گذشته از کوههای شمالی دربندسر واقع در رودبار گذشته و از راه قصران به پای فلفل چشمه رسیده و پس از یکشب استراحت روزبعد پس از پنج ساعت راه پیمائی به‌قله کلون بستك صعود نموده و پس از گرفتن چند عکس وامضاء دفتریادبود بتهران مراجعت نمودند

افراد این گروه عبارت از آقایان عباس فرحبخشیان - منوچهریوسفی و هوشنگ صباغ بودند •

دو نفر از کوهنوران سازمان کوهنوردی واسکی دماوند بر فراز قله بارگاه

مرکز پخش انحصاری: شرکت تهیه ومصرف رنك
بهارستان- کوچه نظامیه - تلفن ۳۳۰۷۰

آگهی مناقصه

پایگاه وحدتی دزفول خواربار مورد مصرف یکساله ۴۰-۴۱ خود را از طریق مناقصه خریداری مینماید پیشنهاد دهندگان میتوانند بادریافت برك مشخصات کامل مناقصه رادر مرکز از حسابداری ستادنیروی هوائی در دزفول ازسر رشته دار پایگاه هوائی دریافت و باتوجه بمندرجات برك مختصات پیشنهادات خود را تسلیم نمایند .

سر رشته دار پایگاه وحدتی

آگهی مناقصه خرید رنك

سررشته‌داری نیروی دریائی ۲۳قلم رنك‌و روغن‌مورد نیاز نیروی دریائی شاهنشاهی راازطریق مناقصه خریداری مینماید داوطلبین می توانند بامراجعه بسررشته داری نیروی دریائی واقع در خیابان پهلوی دوراهی یوسف‌آباد (نیروی دریائی) و مشاهده مشخصات اجناس واخذ برك‌شرکت در مناقصه مربوطه پیشنهادات خودراتا آخر روز اداری پنجشنبه ۱۶ر۶ر۴۰ درپاکت لاك‌ومهر شده که‌روی آن نوشته شده‌باشد (مربوط‌به ۲۳قلم رنك‌وروغن) بسررشته دار ی‌نیروی دریائی تحویل و رسید اخذنمایند پیشنهادات درساعت ۹صبح روز شنبه ۱۸ر۶ر۴۰ با حضور کمیسیون بازوقرائت خواهد شد.

رئیس سررشته داری نیروی دریائی - سرهنك ۳نایبی

۱-۳ آ-۱۷۸۰۲

دانشگاه مشهد
دانشکده علوم معقول و منقول
آگهی امتحان ورودی

دانشکده علوم معقول و منقول و موسسه وعظ و تبلیغ اسلامی‌مشهد در سال تحصیلی ۴۱ - ۱۳۴۰ برای هر یك از رشته های معقول ومنقول بیست نفر و برای موسسه وعظ و تبلیغ ۱۵ نفر دانشجو از طریق‌مسابقه می پذیرد (کلاسهای درس صبح هاو بعد از ظهر ها خواهد بود) داوطلبان میتوانند از روز پنجشنبه ۲۶ مرداد ۴۰ تا آخر وقت اداری روز دوشنبه ۲۷ شهریور ماه هر روز صبح از ساعت ۸ تا دوازده با دردست داشتن مدارك زیر باداره دفتر دانشکده مراجعه و ثبت نام نمایند .

۱- مین گواهینامه یا پروانه قبولی (ششم ادبی برای داوطلبان دانشکده و گواهینامه سال ششم دبیرستان یا تصدیق مدرسی رسمی وزارت فرهنك برای موسسه وعظ و تبلیغ).

۲- عکس ۴ × ۶ دوقطعه

۳- رونوشت شناسنامه دوبرك

۴- حق امتحان ورودی دانشکده (۲۰۰ ریال) موسسه (۱۲۰ ریال

کسانیکه مقیم مشهد نیستند باید مدارك خود را وسیله پست طوری ارسال دارند که تا آخر وقت اداری - روز دوشنبه ۲۷ شهریور ماه ر۴۰ بدانشکده واصل گردد از داوطلبان دانشکده امتحان زبان خارجه وادبیات فارسی و عربی و از داوطلبان موسسه امتحان ادبیات فارسی‌و عربی(کتبی) و نطق و خطابه (شفاهی) بعمل خواهد آمد امتحانات ورودی موسسه‌ساعت ۱۰ صبح‌روز پنجشنبه سی‌ام شهریور و دانشکده در ساعت ۴ بعد از ظهر همان روز در محل دانشکده خواهد بود . -

معاون دانشکده علوم معقول و منقول و سر پرست موسسه وعظ و تبلیغ اسلامی مشهد - دکتر مجتهد زاده

۱-۱۸۰۷۰

قابل توجه -وزیرمحترم دادگستری

چندی‌قبل آقای حاج‌میرزا عبدالحسین‌فرشچیان اعلام ورشکستگی دادو درحدود شش‌میلیون وسیصد هزار تومان‌مردم رابالا کشید شاید در این کیرودارعده‌ای از هستی ساقط وچندنفر بهمین منظور بمرض سکته تلف شدند .

پس از شکایات و دوندگی های زیاد قرار شد آقای افضل که‌یکی‌ازتجار اصفهان‌هستند طلب‌مردم را (هرتومانی ۵ریال) بپردازند .که‌آقایان عراقچی‌پدرزن حاج‌محمدعلی فرشچیان وحاج میرزاابراهیم پدرزن حاج‌میرزا عبدالحسین فرشچیان تقلبل‌نمودند این‌مبلغ‌را در اختیار آقای افضل بگذارندکه در مرحله اول‌هم مقداری فرش دراختیار آقای افضل گذاردندولی معلوم نشد چه‌دستی درکاربود که‌یك مرتبه فرشها راپس‌گرفته‌و مال مردم‌فقیر وبدبخت که‌باور بفرمائید بانابود ی خانواده‌های آنان‌توام بود از بین رفت .

تقاضادارد از دادگستری و تصفیهٔ اصفهان پرونده امررا بخواهید وپس‌از مطالعه دستور فرمائید بکاراین پرونده خاتمه دهند تابلکه بدین وسیله مابقی خانواده‌های‌رنج کشیده ازبین‌نروند -آنطوریکه استنباط شده دفاتر آقایان فرشچیان مورد رسیدگی قرار نگرفته درصورتیکه اگراین دفاتر مخصوصا واردات و صادرات آنان مد نظر قرار میگرفت مسلما طلبکاران به پول خود میرسیدند . مخصوصا این مطلب قابل توجه‌است که‌آقایان فرشچیان درهمان موقع مقدار زیادی از اجناس موجودی خود را در آلمان بفروش رسانده و همین‌امر سوءنیت آنان‌را محرز میگرداند .

رسیدگی باین پرونده حیاتی باعث عدم نابودی خانواده‌ها خواهدبود، وعلاوه بروظیفه عمل خدا- پسندانه‌ای نموده‌اید .

آ-۱۸۰۶۰ ازطرف ۱۱۲نفر طلبکار -حاج‌محمدعلی‌اصفهانی

مردی که ارزش کار را میداند

باخودکار تی-بال پارکر مینویسید

زیرا خودکار تی-بال پارکر بیشتر کار میکند.

شما بسهولت میتوانید فکر این مرد را بخوانید. او عادت کرده است کمی بیشتر بپردازد وجنس مرغوب بچنك آورد. بهمین علت او خودکار تی-بال پارکر را خرید. این خودکاری است‌که او میتواند ازنظر دوام‌زیاد ونرم نوشتن به‌آن اعتماد کند. یکی‌ازدلائل این اعتماد، فشنك ذخیره مرکب پرحجم آنست . مدتها پس ازآنکه خودکارهای باصطلاح باصرفه از کار نوشتن باز میمانند خودکار تی-بال پارکر هنوز باخطوط خوانا بروی کاغذ پیش میرود... باهرنوبت نوشتن ارزش و مرغوبیت آن روبزیادی میگراید .

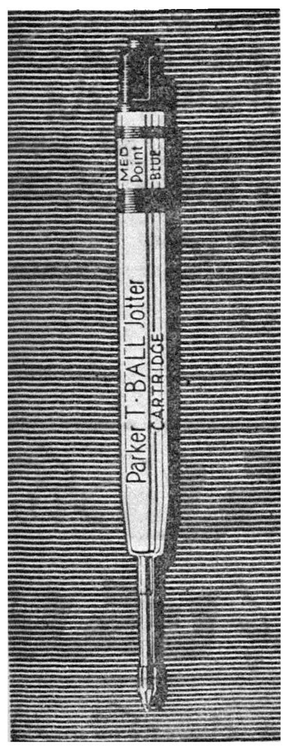

فشنك بزرك ذخیره مرکب آن تاپنج برابرخودکارهای معمولی مینویسد .

PARKER T-Ball

یکی دیگر از
محصولات شرکت قلم پارکر
سازنده پرتقاضاترین قلم جهان

عبور از پنج قاره

واکسن جلوگیری از ضایع شدن دندان

ماریلند ـ دکتر بل کیس اعلام کرد که ممکن است در آینده دارو ویا واکسنی برای جلوگیری از دندان درد وضایع شدن دندان یافت شود. زیرا تحقیقاتی که در روی حیوانات شده نشان میدهد که علت ضایع شدن دندان آنها ، براثر یك یاچند نوع میکروب است .

اگر این نکته در مورد انسان نیز صادق باشد ، آنگاه ممکن است یك ماده شیمیائی یا آنتی ـ بیوتیك پیدا کرد که میکروب های دندان را تحت کنترل قرار دهد.

دکتر کیس میگوید در روی یك جفت موش خرمائی آزمایشهائی کرده وبه غذای آنها مقداری پنیسیلین زده است وبچه های این موشها ، باآنکه غذایشان مقدار زیادی قند داشت ، دندانشان خراب نشد . باید در نظر داشت که معمولا قند موجب خراب شدن دندان است .

دکتر کیس میگوید فساد دندان مستقیما از یك حیوان به حیوان دیگر منتقل میشود واز این بابت، مانند بیماریهای عفونی دیگر است

تحقیقات دکتر کیس باین نتیجه رسیده است که یك یا صد نوع میکروب است که سبب فساددندان در جانوران میشود و همین نکته ممکن است سبب یافتن راه هائی برای جلوگیری از دندان درد و یا فساد آن در انسان شود.

دکتر کیس در حال حاضر به کمك دستیاران خود میکوشد که یك نوع واکسن برای جلوگیری از فساد دندان بعضی از جانوران فراهم سازد . حتی دکتر کیس امیدوار است که از راه تزریق واکسن به مادرها ، بچه‌ها هم در برابر فساد دندان مصونیت پیدا کنند.

آسوشیتدپرس

ژوزفین بکر نشان لژیون دونور گرفت

ژوزفین بکر هنرمند سیاه پوست موفق بدریافت نشان لژیون دونورشد این نشان طی مراسم خاصی باو داده شد .

ژوزفین بکر ۵۵ سال دارد و یازده کودك از نژادهای گوناگون را بعنوان فرزندی قبول کرده است .

سی سال قبل هنگامیکه ژوزفین بکر در کازینو دوپاری و فولی برژه آواز میخواند مردم پاریس برای دیدن او سرو دست میشکستند .

این هنرمند سیاهپوست سالها وقت خودرا صرف حمایت از اطفال بی‌پناه کرده است .

پاری ماچ وفرانس سوآر

«دختر زرین چشم» درفستیوال ونیز

ازفستیوال ونیز چه خبر؟

در سومین شب گشایش فستیوال ونیز فیلم «دختر زرین چشم» ازطرف فرانسه نمایش داده شد کارگردان این فیلم «ژان گابریل آلبیکوکو» ـ هنرمند بیست وچهار ساله فرانسوی است • مدعوین دو هنرپیشه اول این فیلم «ماری لافوره» و «پل گر» را بشدت تحسین نمودند •

کمیسیون فرانسوی انتخاب کننده فیلم ها «دختر زرین چشم» را به فستیوال معرفی نکرد و سر انجام بنابتوصیه «ژول داسن» کار گردان فرانسوی هیئت ایتالیائی فستیوال تقاضای نمایش آنرا نمود •

«دختر زرین چشم» فیلمی است که زیبائی شاعرانه آن نموداری است از طبع لطیف کارگردانش «آلبیکوکو» د راین فیلم تحت تاثیر «ژان کوکتو» هنرمند شهیر فرانسوی قرار گرفته است • این فیلم باوجود چند صحنه زائد و مبهم تحسین تماشاچیان را جلب نمود •

«آلبیکوکو» کارگردان با شهامتی است •چون باید اذعان کردکه بروی صحنه آوردن خشن ترین اثر بالزاك که در آن محبتها و تندیهائی که دو زن را بیکدیگر مربوط میسازد نشان داده شده مستلزم داشتن شهامتی باشد •

دومین فیلم فرانسوی فستیوال «سال گذشته درمارین باد» نام دارد که روز ۲۹ اوت نمایش داده میشود •

«آلبیکوکو» در زمره جوانترین ـ کارگردانها نیست که آثارشان در فستیوال ونیز نمایش داده شده است •

در طی چند روزی که از آغاز فستیوال ونیز میگذرد برخلاف انتظار عکاسان «بروسانو اسکیافینو» و ـ «ماری لافوره» چندان توجهی نکرده‌اند و هنرپیشه ئی که بیش از همه از او عکس برداشته اند یك ستاره گمنام برزیلی است بنام «ایرما آلوارز»•

در جلسه فردای فستیوال ونیز اولین فیلم از چهار فیلمی که ایتالیا بفستیوال فرستاده نمایش داده خواهد شد• این فیلم ازساخته های «ویتوریو ـ دسیکا» میباشد •

اولین مصاحبه دختر گاگارین

یوری گاگارین اولین انسان فضانورد هم‌اکنون همراه زن و دخترش کالجا از مجارستان دیدن میکند .

دراین عکس دختر کوچك گاگارین رادربغل «گیولاکالاگی» معاون رئیس جمهوری مجارستان مشاهده میکنید که مشغول اجرای اولین مصاحبه رادیوئی خودمیباشد .

خبرگزاری فرانسه

درکنفرانس بین‌المللی تحقیق پیرامون منابع جدید انرژی اعلام شد :

* ذخائر جهانی ذغال سنك تا دویست سال دیگر تمام میشود
* باید هر چه زودتر طرق عملی استفاده از انرژی خورشید در اختیار کشورهای کم رشد قرار گیرد

در کنفرانس بین‌المللی تحقیق پیرامون منابع جدید انرژی که تحت نظر سازمان ملل متحد دررم انعقاد یافته است خاطر نشان شد ، ذخایر جهانی ذغال سنك اگر بامصرف کنونی پیش برود تادویست سال دیگر تمام خواهد شد .

تولید گازهای طبیعی سال بسال افزایش می‌یابد و انرژی الکتریکی هنوز امکان آن را دارد که بنحو قابل ملاحظه‌ای افزایش یابد. درکنفرانس ضمنا خاطر نشان گردید که منابع جهانی اورانیوم و تریون قادرند ۲۳ بار بیشتر از ذخایر جهانی سوخت های فسیل شده انرژی تولید کنند.

دراین کنفرانس که ۵۰۰ نفر از دانشمندان ۷۳ کشور جهان شرکت دارند تاکید شد : چنانچه روزی بشر بتواند کاملا انرژی اتمی را مهار کند مسئله کمبود انرژی حل خواهدشد .

هدف اساسی از تشکیل این کنفرانس چگونگی بهره برداری عملی ازمنابع انرژی جدید از جمله باد، خورشید و حرارتی است که از اعماق زمین بیرون میجهد. دانشمندان تاکید نمودند هم‌اکنون دوسوم از کشورهای جهان که کشور های کم رشد می‌باشند دچار کمبود انرژی هستند و برای اینکه کشورهای کم رشد بتوانند احتیاجات خود را در زمینه انرژی جبران کنند لازم است هرچه زودتر طرق عملی برای مهار کردن انرژی خورشید و باد وانرژی ژئولوژیك پیداشود .

«الره »نماینده فرانسه درکنفرانس تحقیق پیرامون منابع جدید انرژی اعلام کرد که انرژی خورشید بنحو قابل ملاحظه‌ای د رمناطق کم رشد دراختیار مردم قراردارد و بایدهرچه زودتر طرق عملی برای استفاده از این انرژی دراختیار مردم قرار گیرد این انرژی تمام نشدنی است و با هزینه کم قابل استفاده است .

پرفسور «ایشی ماتسوتانی شیتا» عضو دانشگاه کیوی واقع درتوکیو اعلام کرد که هم اکنون سیصد و پنجاه هزار آبگرم کن خورشیدی در ژاپن وجود دارد و تاپایان سال ۱۹۶۵ تعداد آنها بیك میلیون خواهد رسید . دانشمند ژاپنی تاکیدنمود که هم‌اکنون بزرگترین آبگرم کن خورشیدی در دانشگاه کیوی ساخته شده که روزانه هفت هزار لیتر آب را تابیش از پنجاه درجه گرم کرده ودراختیار دانشجویان میگذارد برای بکارانداختن این آب گرم کن تنها از انرژی خورشید استفاده میشود

خبرگزاری فرانسه

زندگی خصوصی ب.ب اینطور پایان یافت..

فیلمبرداری از فیلم « زندگی خصوصی» که بریژیت باردو ومارچلو ماسترویانی هنرپیشگان اصلی آن هستند پایان یافت .

فیلمبرداری زندگی خصوصی در ایتالیا صورت گرفت و کارگردان آن لوئی مال است .

دراین عکس نشان داده شده که چگونه فیلم زندگی خصوصی «ب.ب» پایان میابد .

ژوردوفرانس

قهرمان شنای ۲۰۰ متر اروپا

«روزی پیاسنتینی» قهرمان شنای دویست متر پشت اروپا موفق شد رکورد جدیدی رابدست آورد .

روزی پیاسنتینی که امروز ۲۴ سال دارد در سن شش سالگی شنا کردن را آموخت او موفق شد ۲۰۰ متر پشت را درمدت دودقیقه و۳۵ ثانیه و۶دهم ثانیه طی کند .

قهرمان زن شنای پشت اروپا پس از ژاپن وآمریکا مقام سوم را درجهان دارامیباشد اواخیرا اظهار داشت مصمم است در بازیهای آینده المپیك مقام اول را در جهان بدست آورد.

یك دانشمند ژاپونی معتقد است :

برنج عمر را کوتاه میکند

یکی از استادان دانشگاه توکیو اخطار کرد که افراط درخوردن برنج سبب کوتاهی عمرمیشود .

این پروفسور ژاپنی در کنگره علمی دانشمندان اقیانوس آرام که درتوکیو تشکیل شده بود اظهارداشت که وی طی ۲۵ سال گذشته تحقیقاتی در ۷۰۰ دهکده ژاپنی بعمل آورده است دریافته که در دهکده‌هائی که مردم آن بعلت فقر، قدرت خرید ومصرف برنج زیادی ندارند طول عمرزیاد داشتند . درحالی که منطقه شمالی ژاپون که مصرف برنج بیشتر است عمرمردم کوتاه‌تر است.

رویتر

بعقیده یك دانشمند بلژیکی :

کسانی راکه بیش ازسه فرزند دارند باید تنبیه نمود

پروفسور زنون باك استاد دانشگاه لیژ بلژیك در بروکسل طی یك سخنرانی مفصل گفت اگر دولتها واقع بین باشند باید خانواده هائی را که بیش از سه فرزند دارند تنبیه کنند .

پرفسور باك مشغول تهیه مقدمات کنفرانسی است که برای بررسی ـ مسئله ازدیاد جمعیت کره زمین در ماه سپتامبر دربروکسل تشکیل خواهد شد •

پروفسور مزبور در دنباله سخنان خود گفت : آنچه بشر را تهدید می کند قحطی و آفات طبیعی که محصولات کشاورزی را از بین می برند نمیباشد بلکه افزایش جمعیت کره زمین خطر اصلی را تشکیل می دهد •

هم اکنون جوامع بشری باهستگی اقتصادیات خود را گسترش میدهند درحالیکه جمعیت آنها بسرعت افزایش میابد • آنچه برشدت این خطر میافزاید اینستکه با پیشرفت علم و دانش بر عمر متوسط انسان افزوده شده است و این مسئله نیز بتراکم جمعیت در جهان کمك میکند •

پروفسور باك آنگاه گفت : انسان اکنون بیش از نان بوسیله‌ئی احتیاج دارد که توالد و تناسل را کنترل نماید •

از جمله کسانیکه در کنفرانس «بررسی افزایش جمعیت جهان» ـ شرکت میکنند ویلیام شوکلی برنده جایزه فیزیك نوبل ۱۹۵۶ ولردبوید برنده جایزه صلح نوبل ۱۹۴۹ می باشند •

در این کنفرانس کوشش میشود تا با استفاده از تمام امکانات دانش امروز زندگی جمعیت دایم التزاید جهان تامین گردد •

خبرگزاری فرانسه

اتومبیل نقاشان معروف دنیا بوده شد

اتومبیلی که نقاشان معروف دنیا آنرا بانقاشی های خود مزین کرده بودند و ۲۱ هزار دلار ارزش آن بود توسط دسته‌ای از سارقین ربوده شد .

کلودمونه و موریس اوتریلو نقاشان معروف فرانسوی و مارکول لارسون نقاش سوئدی آنرا با آثار خود مزین کرده بودند . این اتومبیل بیك مؤسسه پارکینك تعلق داشته است .

یونایتدپرس

جدول کلمات متقاطع شماره ۱۸۹۱

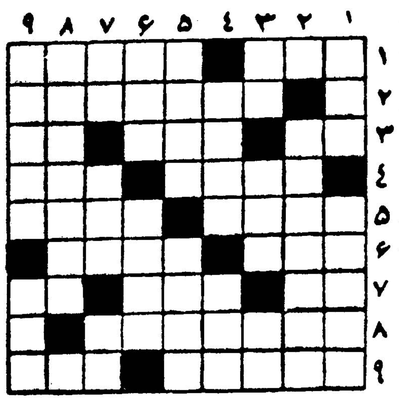

افقی : ۱ـ دعاکنید خوش بگذرد که مال نوح کم باشد ـ چیزی در زمینه الطاف ۲ـ کشفی کرد وبرهنه به کوچه دوید وفریاد زد یافتم ۳ـ آوای بیعی! ـ قفل معروفی است ـ یکی بیش از یك ٤ـ مال اتومبیل را البته به مست نباید سپرد ـ سخن غیر شعری ۵ـ از نشان های مردی و مردانگی ـ کارش دعاگوئی است ٦ـ مجسمه ساز بزرك فرانسه ـ نازوعشوه‌ای که بیش از آنکه دل ببرد آزار میدهد ۷ـ حرف نفرت ـ همیشه برسر رواندازش دعواها بوده است ـ از کشیدنیهای بی‌درد! ۸ـ فیلسوف معروف بلژیکی ۹ـ سلف تاکسی ـ سیاره حلقه‌دار

عمودی : ۱ـ قاصد مغز است ـ یك سرو گردن والاتر از دیگران ۲ـ سابقا از مامورین مالیه بود ۳ـ رامبی‌پایان ـ از سلاحهای جنگی در خشکی ودریا ـ فرش پاره ٤ـ همه شب وروز بدنبالش دوانند ـ سرزمین وشهریار ۵ـ وسیله بوئیدن ـ گوشت قطعه‌قطعه ٦ـ ریك ـ خروشان و خشمگین ۷ـ حرف ندا ـ در همین حصار بودکه شاعر چون نای نالیده است ـ از گرانترین اقسام شیرینی ها ۸ـ از چیزهائی که حتما باید وضعش را از عشاق حقیقی سئوال کرد ۹ـ درگوش اهل بازارش باید فریاد ها کشید ـ آبستن چرك وخون است نه حوادث خونین .

حل جدول شماره ۱۸۹۰

افقی: ۱ـ ماهرخ ـ چیر ۲ـ شو ـ آل ـ کلم ۳ـ فساد ـ از ٤ ـ وتر ـ صورت ۵ـ کندر ـ اسید ٦ـ بانك ـ منش ۷ـ لا ـ درقی ۸ـ حکم ـ یبه ـ من ۹ـ دود ـ مارسی .

عمودی : ۱ـ مشتوك ـ لحد ۲ـ او ـ تنباکو ۳ـ فردا ـ مد ٤ـ راس ـ زند ۵ـ خلاص ـ کریم ٦ـ دوا ـ قبا ۷ـ چاك ـ زمی ۸ـ پلاتین ـ مس ۹ـ رمز ـ دشمنی .

ـ٤٦ـ

نوشته : نورالله لارودی

خورشید بی غروب

این پزشك همان جوانیست که ما اورا دربازار هفتگی شهرهنگام خرید کتاب وبرخورد بادخترك ماهرو دیده‌ایم . این مرد همان کسیست که تاریخ اورا از عجایب روزگار و نوابغ شرق خواهد شناخت . این پزشك جوان شیخ‌الرئیس ، حجت‌الحق ، شرف‌الملك ابوعلی حسین‌بن عبدالله بن‌حسن‌بن‌علی‌بن سینا بزرگترین دانشمندان شرق ومایهٔ افتخار طب جهانست .استاد در همین سن‌وسال یعنی در ۳٤ سالگی درتمام کشور های اسلامی اوائل قرن پنجم مشهور است واستعداد ونبوغ او در طب وفلسفه وحکمت و منطق وبیان و نجوم و هیئت و موسیقی و کلیه رشته های علوم متداوله عصر زبانزد خاص وعام است . تااین تاریخ این استاد جوان باچند معالجهٔ شگفت‌آور نبوغ ومهارت خودرا در فن پزشکی ثابت نموده ودراوج شهرت و افتخار است .

اکنون که این مرد بزرك راشناختیم نظری بسکوی اطاق استراحت وی می‌افکنیم :

روی این سکو که بحیاط خلوت داخلی منزل مشرف است چهار گلدان بسیار زیبای لاجوردی منقوش محتوی بوته‌های گل «سوری» قرار دارد که چشم انسان از تماشای گلهای درشت و غنچه‌های شاداب آن سیر نمیشود . استاد این گلها را مخصوصا در چنین مکانی قرار داده که همیشه پیش چشمش باشد . ما میدانیم که چه‌جریانی محرك او درخریداری این گلها بوده است .

پزشك جوان معمولا هرروز قبل از سپیده‌دم برای گردش وهواخوری سواره بساحل رودآمودریا میرفت و طلوع آفتاب را در طول این رود پهناور آرام که مانند ماری عظیم ، بیصدا در بیابان بیکران خوارزم

ـ٤٧ـ

میخزید تماشا میکرد. استفاده از هوای آزاد ، گردش ، ورزش ، شستشوی بدن باآب سرد برنامهٔ هربامداد اوبود وهیچگاه این عادت راترك نمینمود . درساعاتی از سحرگاه که هنوز بیشتر مردم شهردر خواب بودند آهنك سم‌اسب‌سواری درکوچه‌های گرگانج سکوت بامدادی را برهم میزد . نگهبانان شهری در این اوقات جوان برومندی راسوار براسب طلائی رنك میدیدند که از گردش صبحانه بازمیگردد. این جوان موزهٔ کوتاهی از پوست سفید باشلوار تنك کرم‌رنك وپستك قهوه‌ای روشن روی پیراهن سفیدپوشیده و شال‌پهنی برنك زرد لیموئی روی شکم بسته بود. یقهٔ پیراهنش باز و دستکش نازکی باتازیانه‌باریك دردست داشت . کلاهی از پوست برهٔ خاکستری برسر میگذاشت که‌از نقطهٔ محاذی گوش تسمهٔ چرمی آنرااز زیر گلو بطرف دیگر متصل مینمود. «بوران» است کرنگش از نژاد اصیل اسبهای معروف خراسان بود که سوار به‌آن علاقهٔ فراوان داشت . نام بوران را باینجهت باسبش داده بود که مانند رگبار وبوران تندوتیز ودرراه‌پیمائی پرقدرت وبا حرارت بود. این اسب زیبا وشکیل رنگی قهوه‌ای روشن متمایل بطلائی بایال ودم وکاکل شکری ، چهار دست وپا تانیمی از ساق سفید ونقش سفیدی هم در طول پیشانی تا نزدیکی منخرین داشت . اندامی بلندو کشیده ، سینه‌ای فراخ ، گردنی بتناسب درازو قوسی ، گوشهائی کوچك و نوك تیزرو به‌آسمان ، چشمانی درخشان داشت و آثار غرور وجوانی وسرمستی دائمی دراین حیوان شکیل وخوش‌اندام وزیبا دیده میشد . سوارکار جوان اسب محبوب خودرا در اصطبل تمیزی نزدیك منزلش نگاهداری مینمود . این اصطبل وسیله مرد پنجاه‌ساله‌ای بنام «عموحیدر» وپسر جوانش «صفدر» که بانگاهداری اسبان سواری‌شخصی ودریافت مقرری ماهیانه از صاحبان آنها امرار معاش مینمودند تحت مراقبت قرار داشت . هرروز صبح زود معمولا عموحیدر اسب را تیمار کرده زین وبرك آماده مینمود . وقتی صاحبش پیدا میشد بوران بایك شیهه بلند و هیجان‌آور وچندین‌غرش کوتاه ومقطع اورا استقبال مینمود. دراین هنگام سروگردن رابشکل دسته عصای منحنی در می‌آورد و بی‌درپی باسم دستها زمین رامیخراشید و میخروشید و باغرش های کوتاه وبیتابی مخصوص که معرف علاقه سرشار حیوان بصاحبش بوداز

ـ٤٨ـ

پره‌های فراخ‌بینی بتندی نفس میکشید . بسوار نزدیك میشد . دهانش را نزدیك صورتش میبرد . اورا میبوئید واز حالت جستجو وکنجکاوی وبیقراری حیوان معلوم میشد که انتظارچیزی را دارد . دائما بدستهاو جیبهای راکیش چشم دوخته بود و لحظه‌ای آرام نداشت . سوار دستی به‌پیشانی وگردن اسب میکشید وبانوك انگشتان شیار زیر چانه‌اش را میخاراند. بااسبش حرف میزد . حالش را میپرسید . باشوخی وکشیدن گوشهای حیوان چند لحظه سرگرمش مینمود و گاهگاه نیز فریبش میداد . بوران همچنان در جنبش وبیتابی بود وساکت نمیشد . وقتی ازطولانی‌شدن تفریح وشوخی سواربه‌خشم می‌آمد باشیهه بلندی روی هردودست بلند میشد و هنگامی که فرود می‌آمد باسم دستها زمین‌را بتندی میخراشید و خروبف وشیهه های مقطع وقرولند رابایکدیگر توام میساخت . دراین هنگام دست سوار بجیبش میرفت و چیزی از آن‌خارج کرده بدهان اسب میگذاشت . بوران این رشوهٔ روزانه را باولع مخصوصی میربود و میخورد . این رشوه معمولا نیمی از یك سیب معطر بود. بعداز انجام این مراسم نشاط انگیزوتماشائی جوان سوار اسبش میشد و بگردش بامدادی میرفت . این‌وضع تقریبا همه‌روزتجدید وتکرار میشد .

***

میدانید که در طبیعت هیچ‌عشق وعلاقه‌ای مافوق مهر و دلبستگی انسان وحیوان وجودندارد ؟

میدانید چه داستانهای هیجان آوری از این محبت پاك وآسمانی در صفحات تاریخ‌زندگی مردان بزرك ونامی ـ قهرمانان تاریخی ـ پهلوانان داستانهای باستان ـ همینطور بادیه‌نشینان و بیابانگردان‌وحتی افراد عادی که دائما باحیوانات سروکار دارند بیادگار مانده است . این حوادث،این عواطف ، این احساسات ، این خاطرات همیشه‌یکنواخت نبوده‌بلکه اشکال گوناگونی داشته و قسمتی از آنها که ضبط و ثبت نشده ناچار باگذشت روزگار محکوم بفراموشی گردیده ومیگردد اما آنچه راکه حافظهٔ بشر واوراق تاریخ بیادداردبحدی دلنشین وهیجان‌آور است که انسان از شنیدنش غرق شعف ونشاط میگردد.

تشکیل سازمان ملی بهداشت محصلین

در کلاس کارآموزی بهداشت ۵۰ نفر ازمعلمین شرکت نمودند

۴۴۲۴۴ نفر دانش آموز واکسیناسیون شده و ۲۴۹۱۵ نفر رایگان معالجه شده‌اند

ساعت شش ونیم بعد از ظهر روز چهارشنبه آقای زمانی معاون ثابت وزارتفرهنك باتفاق روسای بخشهای یازده و چهارده فرهنگی در جلسه‌ای که‌با حضور هیئت مدیره سازمان ملی بهداشت محصلین در درمانگاه خصوصی نارمك تشکیل شده بود حضور یافتند.

دراین جلسه ابتداآقای آزادرئیس هیئت مدیره بمدعوین خوش آمدگفت سپس آقای بیرشك نایب رئیس سازمان گفت فکر ایجادسازمان ملی بهداشت محصلین موقعی بوجود آمد که‌مردم این نواحی حس کردند از ساده ترین احتیاجات اولیه زندگی یعنی آب سالم وبهداشت محروم بوده واطفال آنها بامرك دست بگریبانند براثر این‌محرومیت دراوایل سال ۱۳۳۹ این‌فکر قوت گرفت و در جلسه‌ای که از انجمن های همکاری خانه‌و مدرسه دو بخش فرهنگی ۱۱ و۱۴ تشکیل شد باتفاق آراء تصمیم گرفته شد به پیروی از نیات شاهنشاه بهداشت اطفال بدست خود مردم این نواحی انجام گیرد. این نظرو هدف سازمان بنظردولت رسید ووزارتفرهنك در کمیسیونی که روز دهم فروردین ماه ۳۹ تشکیل داد پشتیبانی‌خودرا ازاین سازمان اعلام‌نمودو پس از تشکیل مجمع عمومی سازمان از بین خود پانزده نفر را بسمت هیئت مدیره انتخاب نمودو اساسنامه سازمانرا تصویب کرد.

اقدامات مفیدسازمان

سازمان از بدو تاسیس این اقدامات را انجام داده‌است .

۱ـواکسیناسیون دانش آموزان در مدارس تا آذرماه ۳۹ تعداد۴۴۲۴۴ نوبت هردانش آموز سه نوبت درسال

۲ـبازرسی منظم ماهیانه از مدارس بخش ۱۱و۱۴

۳ـدرمان دانش آموزان بمعرفی مدیران مدارس در درمانگاه بطور رایگان تاآخر خرداد ماه ۴۰ تعداد ۲۴۹۱۵ نفر

۴ـدادن داروی مجانی‌به‌دانش‌آموزان بی‌بضاعت

۵ـتشکیل یکدوره کلاس کار آموزی بهداشت برای معلمین درسال گذشته که . ۵نفر از معلمین از۲۵ مدرسه شرکت کرده بودند .

شورای‌فنی

اینك که سازمان ملی بهداشت محصلین رسمیت خودرا احراز کرده ورسما و عملا باید شروع بفعالیت‌نماید لازم‌میداند باطلاع‌برساند و آقایان‌رااز تشکیلات‌وبرنامه کارخودمستحضرسازد. سازمان دارای یك شورایعالی فنی‌می باشدکه عده آن پانزده نفر است و فعلا شش نفر آنها باین شرح‌انتخاب شده‌اند .

۱ آقای دکتر منوچهر هدایت مدیر کل سابق بهداری آموزشگاهها

۲ آقای دکتر مرتضی فریس مدیر کل سابق بهداشت

آقای دکتر ابوالقاسم نفیسی‌رئیس بهداشت کودکان و مادران باردار

آقای دکترنیازعلی حسامی‌متخصص بهداشت آموزشگاهها و اطفال

آقای دکتر عباس نکوفر متخصص امراض وبهداشت اطفال

آقای دکتر محمد ضرابی‌متخصص بیماریهای داخلی و مسئول‌درمانگاه خصوصی‌نارمك

پزشکان شاغل در قسمتهای‌مختلف درمانی و بهداشت سازمان تحت نظر وپروژه هائیکه شورایعالی‌بهداشت میدهد اموردرمانی وبهداشتی دانش آموزان را انجام خواهندداد .

درمانگاه شبانه‌روزی

سازمان ملی فعلا یك‌درمانگاه مختلط درمانی وبهداشتی در مرکز سازمان واقع درنارمك که شبانه‌روزی است دراختیار داردکه دارای بخشهای زیر میباشد .

بخش بهداشت ـبخش جراحی ـ بخش حلق‌و گوش و بینی ـ بخش دندان‌پزشکی ـبخش مسمومین ـبخش آروسل ـبخش طبی ـ بخش چشم پزشکی ـبخش بیماریهای زنان ـ بخش سوانح‌ـواتفاقات ـبخش‌اکسیژن ترابی ـبخش تزریقات وپانسمان

بخشهای مذکور زیر نظر این پزشکان وپزشکیاران اداره میشود:

آقای دکتر محمد ضرابی پزشك داخلی‌و مسئول درمانگاه ومدیر عامل سازمان

آقای دکتر صادق‌پیروز چشم‌پزشك

آقای دکترآزادپزشك حلق وگوش وبینی

آقای دکتر عباداله خلعت‌بری‌پزشك نگهبان درمانگاه وبازرس افتخاری بهداشت و آموزشگاههای ناحیه ۱۴

آقای دکترولی‌اله گیلانی پزشك نگهبان درمانگاه

آقای دکتر اورهان صادقی دندان پزشك

بانو اقدس وکیل مظفری ماما و مدیر داخلی درمانگاه

بانوافسر گل‌محمدی پزشکیار درمانگاه

دوشیزه شمس‌گل محمدی‌پزشکیار درمانگاه

دوشیزه فاطمه عدنانی پزشکیار

آقای مهدی رضائیان پزشکیار درمانگاه

آقای موسی رسولی پرستار درمانگاه

ضمنا بسیاری از پزشکان ساکن این‌دوبخش آمادگی‌خودرابرای‌همکاری بااین سازمان اعلام کرده‌اند که در موقع لزوم ازوجود آنها استفاده خواهدشد . عملیاتی که سازمان در نظر داردانجام دهد :

اقدامات دیگر

تاسیس درمانگاه مختلط‌درمانی وبهداشتی مجهز دیگری در مرکز بخش ۱۱فرهنگی(تشکیل این‌درمانگاه بستگی‌به تقویت مالی سازمان دارد)

تشکیل انجمن‌های بهداشتی خانه ومدرسه درآموزشگاهها

تشکیل دوره‌های مجدد کلاس کار آموزی بهداشت برای تربیت امور بهداشتی درمدارس

اجرای برنامه‌های منظم بهداشتی درمدارس تحت نظر شورایعالی‌فنی سازمان

تنظیم پرونده و دفتر بهداشتی‌برای هریك از دانش آموزان ازبدوورودبه کودکستان و دبستان تاخاتمه‌تحصیل.

انجام واکسیناسیونهای مرتب طبق موازین بهداشتی درمدارس

معاینه طبی ماهیانه از دانش‌آموزان درمدارس

بازرسی بهداشتی از مدارس

معالجه ودرمان دانش آموزان در درمانگاه

درمانگاه بمعرفی مدیران مدارس

دادن داروی مجانی به دانش‌آموزان بی‌بضاعت

اینك که وزارت فرهنك درسراسر کشوربرای اداره امور آموزش و پرورش محصلین همکاری مادی و معنوی مردم را طالب است بسیار بجا است که درانجام و پیشرفت این امر مقدس این سازمان را نیز تقویت کرده و موافقت فرمائید تاروسای بخشهای ۱۱و۱۴ فرهنگی که‌در حوزه فعالیت این سازمان واقع‌اند درحدود اختیاراتی که‌دارند بااین سازمان همکاری نموده ومارا در هدف مقدسی که‌داریم کمك‌و همکاری نمایند ـ

در پایان هیئت مدیره این سازمان‌از حسن نیت و پشتیبانی که وزارت‌فرهنك در اجرای این هدف عالی‌ومقدس‌ابراز میدارد صمیمانه‌تشکر مینماید .

پس‌از پایان اظهارات آقای بیرشك آقای دکتر ضرابی مدیر عامل سازمان درباره خدماتیکه سازمان درگذشته انجام داده سخن گفت

کمك‌مالی ومعنوی فرهنك

درپایان آقای زمانی معاون ثابت وزارتفرهنك ضمن اظهار خوشوقتی از تشکیل این سازمان وعده دادکه از کمك مالی‌وهمکاری معنوی‌وزارتفرهنك بااین سازمان دریغ‌نکند.

درمسابقه ورودی دانشکده صنعتی

۳۰۰۰ نفر برای ۳۰۰ نفر امتحان دادند

درمقابل ۲۱۰ هزار محصل عمومی فقط ۱۰ هزار محصل حرفه‌ای داریم

درمسابقه ورودی دانشکده‌صنعتی بهرکدام ازشرکت کنندگان یك لیوان داده شده بود یعنی سه هزار لیوان کاغذی تهیه کرده بودند که بچه ها باخوردن آب درحین امتحان هم روحیه خود را نبازند و هم‌گرما زده نشوند .

در حدود ساعت ۹ صبح آقای مهندس نفیسی معاون فنی وزارت فرهنك و رئیس هنرسرایعالی از جریان‌امتحان بازدید کرد ودرحدود ساعت ۱۰ صبح آقای درخشش‌وزیر فرهنك برای بازدید مسابقه ورودی بمحل امتحان آمد .

د رجریان بازدیدو پس ازآن در موقع پذیرائی آقای مهندس‌نفیسی ازآقای‌دکترمجتهدی‌رئیس‌دبیرستان البرز تشکر کرد و آقای درخشش گفت چرا کلاسها را دو برابر نمی کنید شما میتوانید بعدازظهر هانیز کلاس داشته باشید و دانشجو به‌پذیرید . مهندس نفیسی اظهار داشت چون بعدازظهرها امکان‌ندارد بیش ازچهارساعت کار کرد بنابراین دانشجویان بهشت سال وقت احتیاج دارند تا فارغ‌التحصیل شوند وزیر فرهنك گفت در صورتیکه با این شرایط ـداوطلب دارید بپذیرید و چون مهندس نفیسی موضوع‌بودجه و کم‌پولی را پیش کشید قرار شد وی طرحی تهیه کند تاروی آن‌مطالعه وبمرحله عمل درآید .

ضمنا آقای‌دکترمجتهدی پیشنهاد هائی برای دورهٔ متوسطه داد که از آن استقبال شد .

سپس مهندس نفیسی پیشنهاد: کرد دانش آموزان مستعددبیرستان البرز که ذوق فنی داشته باشند از طر ف‌دبیرستان معرفی شوند تا بعد از ظهر ها از چهار ببعددر کارگاه های هنرسرایعالی بتحصیل امورفنی بپردازند .

دکتر مجتهدی موافقت کرد و قرار شد در اینمورد تصمیم گرفته شود .

سپس آقای وزیرفرهنك‌ازساختمان نیمه‌تمام شبانه روزی دبیرستان‌البرز که باپول‌وکمك اولیاء دانش‌آموزان در دست ساختمان است دیدن‌کرد و درحدود ساعت‌یازده هنر سرایعالی را ترك نمود .

بقرار اطلاع دانشکده صنعتی برای تشویق جوانان بتحصیل در امور حرفه‌ای از سال جاری‌دیپلمه های هنرستان صنعتی راکه دیپلم ریاضی هم داشته باشند بدون کنکور درسال اول دانشکده می پذیرد و این دری است برای وارد شدن بمرحله تحصیلات عالیه فنی

آقای مهندس نفیسی بخبرنگارما اظهار داشت باید تعلیمات حرفه‌ای دری به سوی تعلیمات عالیه‌داشته باشد چون بیك بنا نمی شود گفت تو برای همیشه بنائی کن

ما فعلا در پلی‌تکنیك هم تئوری داریم و هم عمل باندازه کافی‌ایجاد یك مدرسه حرفه‌ای کار بسیار مشکلی است و پول زیاد میخواهد و ما متاسفانه بودجه برای اینکار کم داریم و نمی توانیم زیاد جلو برویم .

درحال حاضر ۲۱۰۰ دبیرستان‌داریم و در مقابل فقط ۶۰ مدرسه‌حرفه‌ای بیشتر درست نشده است

در مدارس حرفه‌ای بیش از ده هزار شاگرد نمی‌توانیم بپذیریم در صورتیکه در دبیرستانها ۲۱۰ هزار شاگرد تحصیل می‌کنند ولی هر شاگرد متوسطه درسال ۳۰۰ تومان خرج دارد در صورتیکه محصل حرفه‌ای ۱۵۰۰ تومان پول در سال لازم دارد و این دانشجویان درسال ۳۰۰۰ تومان هرکدام خرجشان می شود ولی امیدواریم بتوانیم‌مدارس زیادتری تشکیل دهیم

آمار تیر ماه بیمارستانهای تابعه دانشکده پزشکی

بطوریکه از اداره کل دفتردانشکده پزشکی اطلاع میدهند در تیرماه سال جاری تعداد ۴۶۲۶ نفربیمار تازه وارد به بیمارستانهای تابعه دانشکده درتهران مراجعه و دربخش های ۳۹گانه ۹بیمارستان پذیرفته شده‌اند . وتعداد ۴۳۶۳نفر بیمار پس‌از ختم معالجات لازم مرخص و ۲۳۲نفرنیز درگذشته‌اند وهمچنین تعداد ۵۹۶۷۴ نفر بیمار برحسب‌روز درتیرماه از ۲۱۸۵تختخواب استفاده و از دارو و غذای رایگان بهره‌مند شده‌اند .

وتعداد ۱۶۴۹ عمل بزرك و۲۲۵۵ عمل کوچك برروی بیماران‌فوق‌الذکر انجام شده وتعداد ۱۱۰۲۴۵ نفر بیمار بطور سرپائی در۸۰ درمانگاه مختلفه بیمارستانها بمعالجات خود ادامه داده‌واز داروی‌رایگان استفاده نموده‌اند .طبق آمار منتشره تعداد ۳۴۲ پزشك‌ـ ۷۹ناظمه فنی ـ ۵۰۷ نفرپرستار و ۸۷۷ خدمتگذار کار های درمانی سرویس های بیمارستانها را انجام داده‌اند .

ویتا

بانوان خانه‌دار ازامسال

ببعد دیگر

برای تهیه یکچارك رب گوجه فرنگی

نه یکهفته وقت صرف میکنند

نه یکخروار هیزم میسوزانند

نه یکعالم‌دود بحلق فرو میدهند

نه یکدنیا گرد و خاك و سایر

آلودگی‌ها درغذاوارد میکنند

زیرا

کارخانجات معظم کنسرو سازی ویتا

بابکاراندا ختن ماشینهای عظیم وآخرین سیستم خود

ازهرحیث راحتی ارزانی پاکیزگی را

برای اهالی کشور تأمین نموده است

اجتماعی

گفتگوی تلفنی مردم

به تلفن شماره ۳۰۰۱۰

همه روزه بعد از ظهر ها غیر از روز های تعطیل از ساعت ٦ تا ۷٫۳۰ تلفن کنید و با ما مشکلات ودرد دلهای خود را در میان بگذارید ما حرفهای شما را در همین ستون بگوش مسئولین امور میرسانیم

قابل توجه وزارت فرهنك

در روزنامه خواندم که وزارت فرهنك‌دستور داده است کلیه مدارس موظفند تمام دانش آموزان را برای سال تحصیلی‌قبول کنند متجاوز از بیست روز است که برای ثبت نام‌فرزندخودو همشیره‌زاده‌ام درکلاس‌اول‌بدبیرستان دخترانه‌دکتر ولی‌اله نصر که‌در حوالی منزل‌من میباشد مراجعه مینمایم وهرروز بدفع‌الوقت میگذرانند و میگویند بمدارس ملی مراجعه‌نمائید سئوال‌میکنم یك نفرکارمندی که درحدود ۷۰۰۰ ریال حقوق دارد چگونه میتواند سالی ۱۰۰۰۰ ریال‌فقط شهریه بپردازد پس این‌مدارس نیمه ملی برای کیست وآیا در اینگونه مدارس فرزندان‌اغنیاابدا ثبت نام ننموده‌اند ؟ از وزارت فرهنك تقاضا دارم توجه فرموده و به دبیرستان نامبرده دستور دهند نام دو نفر دانش‌آموز مورد بحث را ثبت وآنها را ازسرگردانی نجات دهند .

ب‌ـج کارمند دولت

دو کلام حرف باآقای نخست‌وزیر

* آقای نخست‌وزیر اگر بادوبرابر کردن پول پست و تلگراف کمبود بودجه مملکت تامین میشود بسیار خوب ، ما حرفی نداریم ، اگر نتیجه معکوس بدهد جوابش را که‌میدهد.

ف‌ـ بهروز

کمدی جاده سوم

* دیشب خبری خواندم مبنی براینکه جاده‌ای برروی دریا بین مالمو (سوئد) و کپنهاك (دانمارك) بطول ٤۰کیلومتر کشیده میشود که ۲۰۰میلیون دلار خرج برخواهد داشت و پل دیگری بطول ٥۱کیلومتر بخرج ۱۲۰میلیون دلار ایضا بین سوئد و دانمارك احداث خواهد شد وچندروزقبل‌همین‌موضوع‌را دریك روزنامه انگلیسی خواندم که این‌دو پل درعرض بیست‌ماه باتمام خواهد رسید بعداز خواندن این خبر بی اختیار یادکمدی جاده سوم خودمان افتادم که مدت هفت سال است به اندازه ۷۰ساعت درمجلسین شورا و سنا راجع به‌آن بحث شده برای اجرای قانون آن دومرتبه لایحه بتوشیح‌همایونی رسیده ودهها وصدها ستون روزنامه ها ومجلات‌راجع بچگونگی و عرض و طول و مشخصات آن مطالب نوشته شده است چندین نخست‌وزیر و وزیرکشور وشهردار راجع به‌آن مصاحبه کرده‌اند درحدود دهها کمیسیون در وزارتکشوربا حضور وزیرجنك وشهردار تهران برای تعیین تکلیف آن تشکیل شده است طی‌چندین صدتلفن بروزنامه‌اطلاعات برای‌تعیین تکلیف آن صحبت شده و هزارها تقاضای ساختمان‌خانه درمسیر این جاده باداره‌شهرداری رسیده هنوز چندین صد خانوار بلاتکلیف و حیرانند .

خود بنده یکی‌از آنها هستم که اگر پنجسال قبل اجازه‌ساختمان بمن میدادند با ۱۵ الی بیست هزار تومان میتوانستم اکنون صاحب خانه‌ای باشم‌که الان باشش‌سر عائله مجبورنباشم بیش‌از ٥۰۰تومان از حقوق خودرا باجاره بدهم واکنون غیر آن قطعه زمین چیزی‌نداشته باشم تازه خوشمزه اینجا است که متصدیان امر میخواهند بنشینند ومطالعه کنندکه آیا اصولا احداث این جاده لازم است یا خیر بنظرشما آیا درکشورهای دیگر هم بهمین طریق پل وجاده وشهر میسازند .

کارمند بازنشسته ـ م ـ صالحی

وضع دنیا برگشته

دخترهاپسر هارا ازراه بدر میکنند

* من یك پسر هیجده ساله دارم مرتب تلفن‌خانه زنك میزند و دخترها این جوان را پای تلفن میخواهند ، راست راستی که خسته شدم ، چه دور زمانه‌ای شده ، پاك وضع برگشته ، میخواهم ببینم این دختر ها مربی ندارند چطور میتوانند آزادانه جوان مردم را از راه بدر کنند .

یك مادر !

این وضع طبابت است

* روز۲۸ مرداد ساعت یازده شب حال یکی‌از بستگان من بهم خورد ، او را به‌بیمارستان شفا یحیائیان بردم دکتر نگذاشت‌باطاقی برویم ، همینطور بابی‌دقتی مریض را در راهرو معاینه‌کرد وگفت سل دارد و فورا او را به‌بیمارستان بوعلی برسانید باورکنید دست‌باچه شدیم و فورا مریض را به‌بیمارستان بوعلی رساندیم ، درآنجا دکتر کشیك بیمارستان بعداز معاینه گفت بیمار یك ناراحتی قلبی دارد و اصلا مسلول نیست ببرید بیمارستان سینا ، بردیم ومعلوم‌شد مریض بیمار همان ناراحتی قلبی دارد میخواستم ببینم دکتر بیمارستان شفا چرا چنین تشخیصی را داد ، اگر دکتر است چرا سرش نمی‌شود واگر دکتر نیست چرا یك بیمارستان را شبانه باو میسپارند .

یداله یزدان شاد

جواب شهرداری

اداره روزنامه اطلاعات عطف بشرح مندرج درشماره ۱۰٥٦۲ـ ۲ر٥ر٤۰ آن جریده شریفه درباره (اسفالت بی سیم نجف‌آباد) برابر گزارش اداره‌کل فنی اشعار میدارد :

اسفالتکاری خیابان مزبور دربرنامه سال گذشته منظور نگردیده وچون برنامه اسفالتکاری سال جاری و سالهای آینده تحت‌نظر شورای عالی انجمنهای محلی تهران تنظیم خواهد شد لذا بانجمن نامبرده‌اطلاع داده شد . باتوجه باعتبارات مربوطه واهمیت خیابانهای مورد درخواست برنامه اسفالتکاری معابر را تنظیم نمایند .

شهرداری

نوعی سد معبر

* از این دستور بده‌های شهرداری یکی نیست یکروز بلندشود وبا پای پیاده از پیاده‌رو یکی‌از خیابانها عبورکنند ببینند که چندمرتبه مردم درطول یك پیاده‌رو بایك دولا و راست شوند ، مغازه‌هائیکه چادر میزنند آنقدر چادر را پائین نصب میکنند که آدم مجبور میشود سرخود را خم کند واز زیر آنها بگذرد این خود نوعی سد معبر است

د ـ ش

بنگاه برق جواب دهد

* اینجا قلهك است برق‌ما دولتی است تازگیها اداره برق دوماه بدوماه قبض برق‌می‌آورد چند روز پیش مراجعه‌کرده‌اند کسی خانه‌نبود میخواستم ببینم تا دوماه دیگر برق مارا قطع میکنند یانه . بنگاه برق جواب دهد .

رضا ـ پور آذر

جان مردم در خطر است

* برای سومین بار تذکر داده شدکه انتهای خیابان نایب‌السلطنه (گوته) دراثر نبودن چراغ یا مامور راهنمائی و رانندگی اتومبیلها تصادم میکنند ، جان مردمی که از اینجا چه سواره چه پیاده میگذرند درخطر است .

غلامرضا ـ غ

شب هفت شادروان جواد فاضل

درمراسم هفته‌مرحوم فاضل صدهانفر بر مزاراو گریستند

مردم‌تهران باشرکت‌دراین‌مراسم به‌نحوبی سابقه‌ای‌ازیك‌نویسنده‌محبوب‌تجلیل کردند

موسسه اطلاعات و خانواده فاضل از همدردی مردم تهران تشکر کردند

صدهانفر از نویسندگان‌مطبوعات ، وعلاقمندان‌به آثارفاضل‌درمراسم شب هفت آن شادروان که از طرف موسسه اطلاعات ترتیب داده شده بود شرکت کردند

بعد از ظهر روز پنجشنبه مراسم هفته و شب هفت شادروان جواد فاضل از طرف موسسه اطلاعات در این بابویه برگزار شد و در این مراسم مدیر موسسه اطلاعات و معاون موسسه سردبیر روزنامه اطلاعات ودبیران وخبرنگاران روزنامه و سردبیران و نویسندگان مجلات و کلیه نشریات وابسته به موسسه اطلاعات‌وکارگران‌و متخصصین فنی و خدمتگزاران موسسه شرکت داشتند . از ساعت سه و نیم بعد از ظهر چند دستگاه اتومبیل و تعداد زیادی اتومبیل سواری - رمقابل - موسسه اطلاعات آماده حرکت بود از طرف شرکت کنندگان دراین مراسم همکاران و دوستان مرحوم فاضل بیش از ده دسته گل بزرگ تهیه شده بود قبل از حرکت دسته های گل بروی اتومبیل ها قرار داده شد در پیشاپیش اتوبوس ها یك اتومبیل جیپ حامل بلندگو حرکت کرد و سپس کلیه افراد و دستجاتی که برای شرکت در این مراسم به موسسه اطلاعات آمده بودند سوار اتوبوسها و اتومبیلها شده و بطور دسته جمعی بطرف شهرری روان شدند .

محصلین

در میان شرکت کنندگان مراسم مرحوم فاضل جمع کثیری محصل و دانشجو بچشم میخورد که این افراد اکثرا از شاگردان آنمرحوم بودند و جمع دیگری نیز که از خوانندگان مجله‌اطلاعات هفتگی‌بودند باحترام درگذشت نویسنده ای که هر هفته آثار و نوشته های او رامطالعه میکردندهمراه کاروان‌بطرف ابن‌بابویه آمدند .

دومیان حزن‌وانده‌وه فراوان‌دوستان مرحوم فاضل‌بطرف ابن بابویه حرکت کردند .

در مسیر راه و در تمام خیابانهائی که این دسته عبور میکردند مردم متوجه میشدندکه‌شب هفته نویسنده محبوب آنها برگزار میشود و تعداد زیادی از مردم باین جمع می‌پیوستند

در ابن بابویه

دراین‌بابویه برای برگزاری مراسم هفت شادروان فاضل سراسر محوطه را چادر زده و مفروش کرده بودند و در طرفین و اطراف این محل میز و صندلی چیده شده بود هنگامیکه کاروان اتومبیلها باین محل رسید راه بند آمد و عبور و مرور قطع گردیدو سپس شرکت کنندگان پیاده باطی قسمتی از راه بطرف محل مخصوص روان شدند .

خانواده فاضل

اعضای خانواده مرحوم فاضل کسان آنمرحوم قبل از سایر شرکت کنندگان در محل اجتماع‌مردم حضور داشتند و هنگامیکه همکاران فقید سعید وارد صحن شدند بپاخاسته و ازآنان سپاسگزاری کردند .

جمعیت انبوه

دوستان و همکاران شادروان‌جواد فاضل هر لحظه با دسته گلهای تهیه شده بزیر چادر وارد میشدند ومدیر موسسه اطلاعات و معاون موسسه نیز بهمراه دسته گل بزرگ موسسه و کارمندان و کارگران به‌ابن‌بابویه آمده و بکسان و اعضای خانواده مرحوم جواد فاضل تسلیت گفتند

سپاسگزاری

محل مخصوص اجتماع افراد در مدت نیم ساعت پر از جمعیت گردید و در تمام این مدت قرائت کلام‌الله مجید و اشعار مذهبی از بلندگو ها پخش میشد در این موقع آقای صبوحی مدیر روزنامه صبح وصال که از همکاران مرحوم جواد فاضل بود پشت میکروفون قرار گرفت و گفت من از طرف خانواده مرحوم جواد فاضل از حضار و از موسسه اطلاعات و شخص آقای مسعودی ـ تشکر میکنم وافزود که مدیر موسسه اطلاعات در برپا ساختن این مراسم از یك‌نویسنده و خدمتگزار مطبوعات تجلیل‌کرده‌است‌وباین‌وسیله‌نشان‌داده است‌که‌تاچه اندازه نسبت به‌همکاران خود قدرشناس میباشد

ناطق د راین موقع از خصوصیات اخلاقی و صفات مرحوم فاضل‌صحبت کرد و گفت از فقید سعید بیش از یکصدوپنجاه جلد کتاب‌برجای مانده‌که تمام آنها را آن مرحوم تالیف‌کرده ناطق سپس گفت معروفترین تالیف آن‌مرحوم نهج‌البلاغه و دختران‌پیغمبر سخن میگویند است که هر یك در چند جلد چاپ شده است . وی همچنین گفت که مرحوم جواد فاضل بیش از یکهزار و پانصد نوول و داستانهای کوچك دارد که‌در روزنامه ومجلات چاپ شده است .

همیشه زنده است

آقای صبوحی آنگاه گفت همه ما از میان میرویم و فاضل هم اکنون دیگر وجود ندارد ولی اثار آنمرحوم او را برای همیشه زنده نگاه خواهد داشت .

پدر فرزندان

ناطق اضافه کرد خوشبختانه براثر اقدامات موسسه‌اطلاعات توجه آقای وزیر کشاورزی‌بوضع زندگی خانواده مرحوم‌فاضل‌جلب‌شده‌و قراراست‌طبق تصویبنامه هیئت وزیران مستمری‌در باره فرزندانش برقرار شود و در پایان ناطق گفت من بنام یك فرد از مدیر موسسه اطلاعات درخواست می کنم که سمت سرپرستی فرزندان فاضل از طرف موسسه اطلاعات نگاهداری نمایند و در پایان یك‌دقیقه سکوت باحترام مرحوم فاضل اعلام شد و تمام شرکت کنندگان سکوت کرده و بپا خاستند .

قطعه شعر

در این مراسم شعری که از طرف بانو سپهر خادم سروده شده بود برای بزرگداشت خاطره شادروان فاضل و تجدید خاطره زندگی آن مرحوم از پشت میکروفون قرائت شد .

تشکر مدیر اطلاعات

پس از پایان‌سخنان آقای صبوحی جمعیت برای خواندن فاتحه برسر آرامگاه مرحوم فاضل رهسپارشدند ابتدا همسر و افراد خانواده فقید سعید بهمراه صد ها نفر از بانوان و دوستان و شاگردان مرحوم فاضل بطرف آرامگاه رفتند و سپس‌بدنبال آنها آقایان و همکاران خوانندگان مجله اطلاعات هفتگی راه افتادند .

تپه گل

وقتیکه شرکت کنندگان درمراسم شب هفت بطرف مزار فاضل براه افتادند صحنه عجیب و منقلب ـ کننده ای بوجود آمده بود . بانوان بالباسهای سیاه در پیشاپیش اعضای موسسه اطلاعات، نویسندگان‌ـ مردم پایتخت نیز بدنبال آنان بطرف مزار حرکت میکردند دهها حلقه گل که بانوار های سیاه و جملات غم‌انگیزی تزئین شده‌بود روی مزار قرار گرفت در چند لحظه‌مزار فاضل نویسنده بزرگ ایران غرق در گل شد .بانوان خانواده فاضل زنان نویسنده و عضو مطبوعات، دختران دانشجو ومحصلین مدارس پایتخت ابتدابرسرمزار فاضل فاتحه خوانی‌کردند. صحنه تاثرانگیزی بودزنان ودختران بشدت میگریستند و در میان فریاد و شیون آنان آیات کلام الله مجید در محیط ابن‌بابویه از بلندگو پخش میشد و هرگاه که نام «فاضل» بمیان میآمد همه‌ضجه میکردند ومیگریستند .

پس ازآن آقایان برای فاتحه‌خوانی برمزار فاضل گردآمدند مدیرموسسه اطلاعات و سایر کارکنان باچشمان اشکبار فاتحه خواندندهنگامیکه‌آفتاب غروب کرد انبوه بزرك مردم تهران که در مراسم شب هفت مرحوم فاضل شرکت کرده بودندمزار او را که غرق درگل بود ترك کردند ولی خاطره فاضل ، آثار فاضل ، کلمات نغز و دلنشین فاضل برای همیشه درتاریخ ادبیات ملت‌ماجاودان خواهد ماند .

مؤسسه اطلاعات هرروز صدهانامه و تلگراف از مردم حقشناس کشور دریافت میکند که مرك فاضل را تسلیت میدهند .

هرروز دسته‌های متعدد مردم‌بدفتر اطلاعات هفتگی مراجعه میکنند وپشت میز «فاضل» قرار میگیرند و خاطره او را درضمیر خویش زنده میکنند .

مؤسسه اطلاعات باترتیب مجالس ترحیم، شب‌هفت یك‌برنامه‌تلویزیونی درشب شنبه از یك نویسنده قدیمی و لایق خود تجلیل نمود ولی برنامه تجلیل از فاضل باینجا تمام‌نمیشود. جایزه ادبی فاضل که سالیانه‌توزیع خواهد شد برای همیشه خاطره او را زنده نگاهمیدارد داستانهای اوهمچنان دراطلاعات هفتگی چاپ خواهد شد و مردم هیچوقت ارتباط خودرا با این نویسنده ارجمند از دست نخواهند داد .

درپایان مؤسسه اطلاعات‌از ارباب جراید وهمچنین هزاران نفر ازمردم تهران و شهرستانها که درمرك‌فاضل ابراز همدردی کرده اند صمیمانه تشکر و سپاسگزاری مینماید .

کارگران «لاینوتایپ» قسمت حروفچینی موسسه اطلاعات هنگام نثار دسته گل برمزار مرحوم فاضل

مزار فاضل بصورت تپه‌ای از گل درآمده بود

برنامه سینما ها

سینماهای درجه یك

سینما آسیا (تلفن ٤۲۹۰۹)
ولگردان رم (سینما سکوپ ـنیمه رنگی ـ دوبله بفارسی) با شرکت : لوردلادلوکا ـ مموکاراتنوتو .
شروع ۱۰٫۳۰ صبح ـ۳ـ٥ـ۷ـ۹ بعد از ظهر

سینما امپایر تلفن ٤۹۰۸۱ـ٦۷۳۰۳
همه گناهکاریم با شرکت ژاکلین ساسارد ـخوزه سوارز شروع ۱۰٫۳۰ صبح‌ـ۲٫۳۰ـ٤٫۳۰ـ٦٫۳۰ـ ۸٫۳۰ بعد از ظهر
(تراس) همه گناهکاریم شروع ۷٫۳۰ـ۹٫۳۰ بعد از ظهر

سینما ایران تلفن ۳٦۳۰٤
عقاب سیاه (پانوراميك ـ دوبله بفارسی) باشرکت روسانو براتسی ـ جینو چروی . شروع ۱۰٫۳۰ صبح ـ ۲٫۳۰ـ ٤٫۳۰ـ ٦٫۳۰ـ ۸٫۳۰بعدازظهر

سینما پلازا (تلفن ٤٤۲٥٥)
ریفی‌فی (دوبله‌بفارسی ـویداسکرین) باشرکت ژان سروه ـ روبرت حسین. شروع ۱۱ صبح ـ ۳وربع ـ ٥وربع ۷وربع ۹وربع بعد از ظهر

سینما تخت جمشید (تلفن ٤۳٥٥۰)
آنها بکورورا می‌آیند (رنگی ـ دوبله بفارسی) باشرکت ریتایورت‌ـ گاری‌کوپر‌ـ وان هفلین شروع۱۰٫۳۰ صبح ۳ـ٥ـ۷ـ۹ بعداز ظهر

سینما چارلی (تلفن ٦۸٤٦۱)
هفت‌تپه‌رم (رنگی ـ سینماسکوپ) باشرکت ماریولانزا ـ ماریزا آلازیو شروع ۱۰٫۳۰صبح ۳ـ٥ـ۷ـ۹ بعداز ظهر .

سینما حافظ (تلفن۳٤۰۷٤)
شکار شوهر (رنگی دوبله بفارسی) باشرکت والتر کیاری‌ـ ماریوکاراتنوتو شروع ۱۰٫۳۰ ـ صبح ۲٫۳۰ـ ٤٫۳۰ ٦٫۳۰ ـ ۸٫۳۰ بعد از ظهر

سینما دراپوین (تهران پارس) تلفن ۹۱۱٥٤۳
شکار شوهر (رنگی ـ دوبله‌بفارسی) باشرکت والتر کیاری‌ـ ماریوکاروتنوتو شروع ۷٫۳۰ـ ۹٫۳۰ بعد از ظهر

سینما دنیا (تلفن ۳۳۸۱۲)
حریف سرسخت (دوبله بفارسی) باشرکت ادی کنستانتین ـماریا فرائو شروع ۱۰ وربع صبح ۲و ربع‌ـ ٤وربع ـ ٦٫۳۰ ـ ۸٫۳۰ بعد ازظهر

سینما دیانا تلفن ٤۳۰۱۰
حریف سر سخت (دوبله بفارسی) باشرکت : ادی‌کنستانتین ـماریافرائو شروع ۱۰٫۳۰ صبح‌ـ ۲٫۳۰ـ٤٫۳۰ـ ٦٫۳۰ـ۸٫۳۰ بعد از ظهر
(تراس) در پناه اسلحه ـ شروع ۷٫۳۰ ـ۹٫۳۰ بعد از ظهر

سینما رادیوسیتی (تلفن ٤۳۳۲۰)
فریاد نیمه شب با شرکت آرمان‌ـ پروین غفاری ـفردین ـویدا قهرمانی شروع ۱۱ صبح ۳ـ٥ـ۷ـ۹ وربع بعد از ظهر

سینما رکس (تلفن ۳٤۱٦۹)
ماسیست و غول یك چشم (رنگی‌ـ دوبله بفارسی)باشرکت میشل‌گوردن‌ـ چلوآلنسو ـشروع ۱۰٫۳۰ صبح ۲ـ ۲٫۳۰ـ ٤٫۳۰ـ ٦٫۳۰ ـ۸٫۳۰ بعد از ظهر

سینما رویال (تلفن ٤۹۷۸٥)
ماسیست و غول یك چشم (رنگی‌ـ دوبله بفارسی)باشرکت میشل‌گوردن‌ـ چلوآلنسو شروع ۱۰٫۳۰ صبح ۳ـ٥ـ ۷ـ۹ بعداز ظهر

سینما سعدی (تلفن ۳٦٤٦۸)
فریاد نیمه شب با شرکت آرمان‌ـ پروین غفاری ـفردین ـویدا قهرمانی شروع ۱۰٫۳۰ صبح ۱۲٫۳۰ ـ ۲٫۳۰ ٤٫۳۰ ـ ٦٫۳۰ ـ ۸٫۳۰ بعد از ظهر

سینما سهیلا تلفن ۳٦٤۲٤
ولگردان رم (سینماسکوپ ـرنگی‌ـ دوبله‌بفارسی) باشرکت: لوردکادلوکا‌ـ موکارا تنوتو. شروع ۱۰٫۳۰ صبح‌ـ ۲٫۳۰ـ ٤٫۳۰ـ ٦٫۳۰ـ ۸٫۳۰بعدازظهر
(تراس) ولگردان رم. شروع ۷٫۳۰ ـ ۹٫۳۰ بعد ازظهر

سینما کریستال (تلفن ۳۷٦۷٥)
گوژ پشت نتردام (رنگی دوبله بفارسی) باشرکت :جینالولو بریجیدا آنتونی کوئین
شروع ۱۰٫۳۰ صبح ۲٫۳۰ـ ٤٫۳۰ ٦٫۳۰ ـ ۸٫۳۰ بعد از ظهر
(تراس) گوژپشت نتردام شروع ۷٫۳۰ ـ ۹٫۳۰ بعد از ظهر

سینما متروپل (تلفن ۳۹٤۱۰)
ریفی‌فی (دوبله‌بفارسی ـویداسکرین) باشرکت ژان سروه ـ روبرت حسین. شروع ۱۰٫۳۰ صبح ـ ۲٫۳۰ـ ٤٫۳۰ ٦٫۳۰ ـ ۸۳٫۰ بعد از ظهر

سینما مولن روژ (تلفن ۷۲۹۲۹)
گوژ پشت نتردام (رنگی دوبله بفارسی) باشرکت :جینالولو بریجیدا آنتونی کوئین
شروع ۱۱ صبح ۳ـ٥ـ۷ـ۹ بعدازظهر شروع ۸٫۳۰ بعد از ظهر

سینما میامی (تلفن ۷٤۳۲۹)
طناب انتقام (وایداسکرین ـ دوبله بفارسی) باشرکت جینوچروی ماسیمو جیروتی شروع ۱۰٫۳۰صبح ۱۲٫۳۰ ـ ۲٫۳۰ ـ ٤٫۳۰ ـ ٦٫۳۰ـ ۸٫۳۰ بعداز ظهر

سینما نیاگارا تلفن ٦٥۳۰۷
شکار شوهر (رنگی ـ دوبله‌بفارسی) باشرکت والتر کیاری‌ـ ماریوکاروتنوتو شروع ۱۰٫۳۰ صبح‌ـ ۲٫۳۰ـ ٤٫۳۰ـ ٦٫۳۰ـ ۸٫۳۰ بعد از ظهر
(تراس) شکار شوهر . شروع۷٫۳۰ـ ۹٫۳۰ بعد از ظهر

سینما همای (تلفن ٤۲۱٦۹)
درپناه اسلحه (رنگی ـ دوبله بفارسی) باشرکت ریشارد ایگان ـ کامرون میچل شروع ۱۰٫۳۰ صبح ۲٫۳۰ـ ٤٫۳۰ـ ٦٫۳۰ـ ۸٫۳۰ بعدازظهر

سینما آریا
طناب انتقام (وایداسکرین ـ دوبله بفارسی) باشرکت جینوچروی‌ـ ماسیموجیروتی شروع ۱۰٫۳۰ صبح ۲٫۳۰ ـ ٤٫۳۰ ـ ٦٫۳۰ بعداز ظهر
(تراس) طناب انتقام شروع ۷٫۳۰ـ ۹٫۳۰ بعداز ظهر

سینما اسکار (تلفن ٤٥۷۹۷)
حریف سرسخت (دوبله بفارسی) باشرکت ادی کنستانتین ـماریا فرائو شروع ۱۰صبح ـ۲ـ٤ـ٦ـ۸ بعدازظهر

سینما برلیان (تلفن ۳۳٥۳٥)
گوژ پشت نتردام (رنگی دوبله بفارسی) باشرکت :جینالولو بریجیدا آنتونی کوئین
شروع ۱۰ صبح ۱۲ـ ۲ـ٤ـ٦ـ۸

سینما المپیا (تلفن ٦٥۷۹۸)
کنت منت کریستو(رنگی‌ـدوبله بفارسی)باشرکت ژان‌ماره فولکولولی شروع ۱۰٫۳۰ صبح ۲ـ٥و ربع۸٫۳۰ بعداز ظهر .

سینما پارك (تلفن ۳۹٦۳۷)
فریب ـباشتراك ـویجنیتی مالا پران شروع ۱۰٫۳۰صبح۳ـ٥ـ۷ـ۹بعدازظهر

سینما تهران تلفن ۳۸۱٦٥
سرگذشت یك زن (دوبله بفارسی) باشرکت نرگس ـ بالراج ساهانی شروع ۱۰٫۳۰ صبح ـ ۲٫۳۰ ٤٫۳۰ ـ ٦٫۳۰ ـ ۸٫۳۰ بعد از ظهر (تراس) سرگذشت یك زن . شروع ۷٫۳۰ ـ ۹٫۳۰ بعد از ظهر

سینما زهره (تلفن ۳۰٤۸۰۸)
جوانکاو دیگران (دوبله بفارسی)با شرکت وان هفلین ـ سیلوانامانگانو شروع ۱۰٫۳۰ صبح ـ۱۲٫۳۰ـ ۲٫۳۰ ٤٫۳۰ ـ ٦٫۳۰ بعد از ظهر
(تراس) جوانکاو دیگران شروع ۸٫۳۰ بعد از ظهر

سینما سیلوانا (تلفن ۳۳۷۷۷)
طناب انتقام (وایداسکراین‌ـرنگی) باشرکت‌جینوچروی ـماسیمووجیروتی شروع ۲٫۳۰ ـ ٤٫۳۰ ـ ٦٫۳۰ بعداز ظهر
(تراس) طناب انتقام شروع ۸٫۳۰ بعداز ظهر

سینما کارون تلفن ٤۰۰٦٥
سرگذشت یك زن (دوبله بفارسی) باشرکت نرگس ـ بالراج ساهانی شروع ۲ـ ٥ بعد از ظهر
(تراس) سرگذشت یك زن . شروع ۷٫۳۰ ـ ۹٫۳۰ بعد از ظهر

سینمامرداد (تلفن ۳۷۳۸۹)
ماسیست (رنگی ـدوبله بفارسی) باشرکت چلوآلنسو شروع ۱۰صبح

سینما البرز
قزاقها (رنگی ـدوبله بفارسی) با شرکت جورج چیامول ـ ادموندپردام‌ـ شروع ۱۰٫۳۰ صبح‌ـ۲٫۳۰ـ٤٫۳۰ ـ ٦٫۳۰ـ ۸٫۳۰ بعد از ظهر

سینما فری (تلفن ۲۷۸۹۳)
جوانکاو دیگران (دوبله بفارسی)با شرکت وان هفلین ـ سیلوانامانگانو شروع ۳ـ٥ـ۷ـ۹ بعد از ظهر

سینماهای درجه دو

سینما پردیس
فاتح (رنگی)باشرکت سوزان‌هیوارد شروع ۱۰٫۳۰ صبح ۲٫۳۰ ـ ٤٫۳۰ـ ٦٫۳۰ـ ۸٫۳۰ بعد از ظهر

سینما رویا (تلفن ۳۰۲۲۹۹)
بوکانیر یا دزد دریائی (رنگی ـ دوبله بفارسی) باشرکت یول براینر شروع ۱۱٫۳۰صبح ۲ـ ٤ و ربع ـ ٦٫۳۰ ـ ۸٫۳۰ بعداز ظهر

سینمامشعل
مردیکه زیاد میدانست (رنگی ـ دوبله‌بفارسی)باشرکت جمس‌استوارت دریس دی شروع ۱۰٫۳۰ صبح ۲٫۳۰ ٤٫۳۰ـ ٦٫۳۰ ـ ۸٫۳۰

تاتر ها

جامعه باربد تلفن ۳۲۲٦٥
نمایشنامه : عشق هرگز نمیمیرد

ضمن حفاریهای تپه های حاجی فیروزو «دلمه تپه» شهرستان نقده

آثاری از ۵ هزار سال قبل کشف شد

در یك قبر که گنجایش دوجنازه دارد استخوانهای یازده جنازه بدست آمد

در تپه حاجی فیروز چهار طبقه ساختمان کشف شدکه دیوار های آن با گچ قرمز رنك آمیزی گردیده است

سال از ۲۵ تیرماه تا ۲۵ شهریور ماه یعنی مدت دو ماه انجام میشود هم اکنون حفاری در قریه حاجی فیروز تمام شده و حفاری دردلمه‌تپه ادامه دارد و حفاری تپه پیستدلی از هفته آینده شروع میشود .

اشیاء و آثاری که تاکنون در حفاری های تپه حاجی فیروز بدست آمده از اینقرار است :۱ـ چهار طبقه ساختمان که مربوط بچهار دوره می باشد و طبقه های آن روی هم قرار گرفته‌است دیوار این خانه ها از چینه است و روی‌دیوار ها باگچ قرمز رنك شده است . رنك کف اطاقها نیز قرمز میباشد در این ساختمان سه کاسه بدون رنك و دو ظرف منقوش و رنگین و ابزار های دیگری از سنك و استخوان کشف گردیده است .

در آنجا هیچ نوع شیئی فلزی‌بدست نیامد برای اینکه در آن زمان هنوز مردم فلزات رانشناخته بودند. زیر کف اطاق های نشیمن‌ساختمان های مزبور در تپه حاجی فیروز دو محل قبر بیرون آمد.

گرچه یکی از این قبر ها گنجایش دو جنازه را بیشترنداشت معذلك در این قبر یازده جنازه‌جا داده بودند که استخوان های آنها باقی بود در این قبر یك سر تبر بدست آمد که بطرز جالبی ازسنك ساخته شده است . کلیه این‌اشیاء وآثار متعلق به ۵ هزار سال قبل از میلاد است در دلمه تپه ظروف سفالینی کشف شده که روی‌آنها هنرمندانه نقاشی شده است. هنوز معلوم نیست این آثار متعلق‌بکدام ملت است .

آقای یانك در رشت متولد شده و در دو سالگی باتفاق خانوادهٔ خود بامریکا رفته است و حالا ۵تابستان است‌که همراه هیئتی در تپه های حسنلو شهرستان‌نقده ایران‌مشغول حفاری است.

آقای یانك

درچندشماره قبل‌بموجب‌گزارش خبرنگار اطلاعات در نقده اطلاع داده شد که ضمن حفاری در تپه های « حاجی فیروز » و « دلمه تپه » نقده تعدادی اشیاء عتیقه از قبیل خنجر طلا و کاسهٔ مرمر کشف گردیده است . اینك بطوریکه آقای « یانك » یکی از اعضای هیئت حفاری در تپه های حسنلو اظهار میدارد کشف خنجر طلا و کاسه مرمر در تپه‌های حاجی فیروز و دلمه تپه واقعیت ندارد . جام طلائی در چهار سال پیش کشف شده که خبر آن در روزنامه چاپ گردیده و جام مزبور متعلق بدورهٔ پانصد سال قبل از سلطنت هخامنشیان است . آقای یانك افزود امسال درسه تپه حفاری می شود که‌اسامی آنها از اینقرار است : ۱ـ تپه حاجی فیروز ۲ـ تپه دلمه تپه ۳ـ تپه پیستدلی در این تپه ها هر چه پیدا میشود متعلق به سه هزار و پانصد سال قبل از میلاد است وی اضافه کرد که حفاری هیئت ما هر

چندخبر ازهشتپر طوالش

* چند روز قبل فولکس واگن شماره ۱۸۷۰ برانندگی مرتضی موسوی با کودك‌آقای استوارسالك تصادف کرد و او را مجروح‌نمود مجروح به بیمارستان هشتپر منتقل شد و راننده تحویل مقامات‌قضائی گردید .

* چند ماه قبل دختری از اهالی قریه بوداغ پره سر طوالش مورد تجاوز پسری بنام حیدر شیر دل غلامی قرار گرفت و از او حامله شد چند روز قبل پس ازبگوومگوی فراوان و بکمك اقوام دختر حیدررا برای ازدواج با وی بمحضر بردند ولی چون شناسنامه حیدر سنش‌را ۱۱ سال نشان داد ! محضردار از اجرای صیغه عقد خودداری کرد . اینك چون دختر مزبور پدر مادر ندارد و از خانه اقوامش رانده‌شده است . در سرگردانی بسر می برد او فعلا زندگی خود و کودکش‌را بدست تقدیر سپرده است .

* چند روز قبل‌سه نفر اززارعین قریه دیزگاه باسامی صمد ،حمداله و محبت‌اله ،سیف‌اللهی ، خرمن ، امیر گیاه چین را آتش زدند . جریان باطلاع پاسگاه ژاندارمری هشتپر طوالش رسید و سه برادر مزبور دستگیرشدند. درژاندارمری معلوم گردید این آتش سوزی بر اثر اختلافات‌خانوادگی بوجودآمده است .

* با وجود تقاضا های مکرر اهالی هشتپر در مورد اعزام دندان پزشك ، متاسفانه هنوز هم‌بهداری هشتپر طوالش فاقد دندان پزشك است .

* اخیراـ مقداری واکسن از طرف بیمارستان هشتپر طوالش در اختیار دهیاران این منطقه‌گذاشته تا بوسیله پزشکان مربوطه ، ۱۰۴۱ نفر کشاورزان هشتپرطوالش برضد بیماری‌های‌کزازو دیفتری‌مایه‌کوبی شوند .

معاون وزارت خارجه امریکا در اصفهان

خبرنگار ما در اصفهان گزارش میدهد : پریروز آقای تالبوت معاون وزارت امور خارجه امریکا باتفاق سفیرکبیر امریکا درایران با هواپیما وارد اصفهان شدند و مورد استقبال کنسول امریکا وامریکائی های‌مقیم‌اصفهان قرار گرفتند . درساعت ۱۰ونیم بااستاندار ملاقات کردند وپس از بازدید آثار تاریخی اصفهان و شرکت در میهمانی کنسول امریکا این‌شهررا بقصد تهران‌ترك نمودند.

محکومیت سارقین

خبرنگار ما در شمیران گزارش میدهد دادگاه جنحه شمیران به ریاست آقای آزاد به پروندهٔچهار نفر سارق باسامی حسن حاصلی ، یعقوب شمشیری ، حسینعلی ، رضوانی و علی بهاری رسیدگی کرد و آنها را به ۶ماه تا یکسال و نیم زندان محکوم کرد . سارقین مزبور چند روز قبل بجرم سرقت از منزل مستر تتریانك مهندس شرکت خلیج و سرقت مقداری‌سیم برق از کارخانه برق حسین آباد دستگیر شدند .

مدیر عامل شرکت شیلات گفت :

یکصدمیلیون ریال

سود سال گذشته شرکت شیلات بوده است

خبرنگار ما در بندر پهلوی گزارش میدهد : چندروز قبل آقای دکتر چوبین ، رئیس هیئت مدیره و مدیر عامل‌شرکت شیلات طی‌یك مصاحبه کوتاه اظهار داشت : از۱۵ مرداد درکلیه کرانه های بحرخزر ،صیدماهیهای غضروفی وخاویار دار آغازشده است‌برای وضع‌شیلات در سال‌آینده، ازهم اکنون در تدارك هستیم و بهمین منظور واز نظر حفظ‌نسل ماهی ، درسال جاری چند رودخانه مهم اجاره داده نمیشود .

درسال گذشته یکصد میلیون ریال‌سود عاید شرکت شیلات‌شد که بیلان آن‌بزودی در مجمع عمومی که‌با حضور آقای وزیر دارائی تشکیل میشود بررسی خواهد شد .

رئیس دانشگاه پنسیلوانیا در شیراز

خبرنگار ما در شیراز گزارش میدهد : اخیرا آقای دکترهارندلی، رئیس دانشگاه پنسیلوانیا و آقای برلین رئیس کنسرسیوم نفت با هواپیمای اختصاصی بشیراز وارد شدند و از نقاط دیدنی این شهر دیدن کردند . آقایان هارندلی و برلین ضمن ملاقات با آقای فولادوند استاندار فارس و بنادر دربارهٔ نحوهٔ انتقال دانشگاه شیراز بدانشگاه بزرك پهلوی مذاکره نمودند .

منظره‌ای غم انگیز از حریق بندر شاهپور

عکس بالا منظره‌ای رقت آور و غم انگیزاز آتش‌سوزی بندر شاهپور است که براثر آن نیمی از شهر سوخته وعده‌ای از اهالی بی خانمان شده‌اند شعله های سرکش آتش در حدود سیصد خانه رادرکام خود فروبرده است و هنوز هم‌فضای شهر بوی دود وخاکستر میدهد مردم از زن‌ومرد و بزرك‌و کوچك با دیدگان حیرت‌زده بر فرازخانه‌های ویران شده‌خود گام بر میدارند و چشم بکمك موسسات خیریه و هموطنان خود دوخته‌اند.

نمایندگان اطلاعات درخدمت مردم

مردم شهرستانها بوسیله نمایندگان اطلاعات خواسته های خودرا شرح میدهند

رودبار جمعی از خدمتگزاران ادارات‌دولتی شهرستان رودبار بدفتر نمایندگی اطلاعات مراجعه کردند و اظهار داشتند :بااینکه حقوق مافوق‌العاده ناچیز است و کفاف مخارج روزانه خانواده‌هایمان را نمیدهد معذلك با نهایت تاسف باید بگوئیم که مسئولین امور مزایای خارج‌از مرکز مارا قطع کرده‌اند و بااین ترتیب زندگی برایمان مشکل‌شده است تقاضای ما اینست که مسئولین امور ترتیبی بدهندتا لااقل فوق‌العاده خارج از مرکز و بدی‌آب و هوای خدمتگزاران ادارات دولتی شهرستان رودبار پرداخت گردد.

تبریز عده‌ای از قهرمانان شنای شهرستان تبریز بطور دسته جمعی در دفتر نمایندگی اطلاعات حضور یافتند و گفتند: چندی پیش براثر تقاضاهای مکرر ما از مرکزبازرسی به‌تبریز اعزام‌شد واین بازرس وعده داد که پس از مراجعت دربارهٔ تقاضاهای ماکه ایجاد استخر های وسیع‌و مجهز در این شهرستان می‌باشد اقدامات لازم بعمل‌آورد . ولی متاسفانه مدتها ازاین جریان گذشت و از اقدامات آقای بازرس اعزامی خبری‌نشد .و متاسفانه‌بجای ایجاد استخرهای موردنظر ،استخر های سابق رابیهانه نداشتن آب تعطیل کردندوآنهارا نیز ازدست ماگرفتند .از مسئولین امور تقاضاداریم دراین باره اقدامات لازم رابعمل آورند.

خوانسار اخیرا جمعی از ساکنین اطراف کشتارگاه خوانسار بدفتر نمایندگی اطلاعات آمدند و چنین گفتند :مدت دوسال است که دوباب اطاق‌بنام کشتارگاه در وسط‌شهر خوانسار ایجاد شده وبا ایجاد آن‌بهداشت عمومی در معرض خطر قرار گرفته است رسم اینست که معمولا اماکنی نظیر کشتارگاه و غیره درخارج از شهرودور ازمحل کسب‌و سکونت مردم ایجاد گردد ولی معلوم نیست که مسئولین شهرداری خوانسار بچه علت کشتارگاه رادر وسط‌شهر ایجاد کرده‌اند و حالا بهیچوجه حاضر نیستند که محل‌آنرا بخارج شهر انتقال دهند .جادارد از طرف مسئولین امور بخاطر حفظ بهداشت عمومی محل کشتارگاه خوانسار بخارج شهر منتقل گردد.

اعضای شورای کشاورزی

خبرنگار ما در لاهیجان گزارش میدهد : دومین شورای کشاورزی لاهیجان با شرکت ۳۲ نفر باحضور آقایان ناظمی فرماندار و مهندس مجدیان رئیس کشاورزی درسالن قرائتخانه تشکیل گردید پس از سخنرانی آقای ناظمی۹ نفر اعضای شورای کشاورزی با رای مخفی بشرح زیر انتخاب شدند . آقایان: حاج محمد کریم ، حسین‌اصمعی، شمس محمدی ، غلامعلی صفاری، فیاضی ، حاجی توکلی ، رحیم صفاری ،مهدی آستانه‌ای، منوچهر جهانسوز .

زندانی ابد ، آزاد شد

این جوان پدر ثروتمند خودرا کشته است

با استفاده از بخشودگی ویکدرجه تخفیف

خبر نگار ما در گناباد می‌نویسد : اخیرا جوانی بنام اسماعیل سعیدی یکی از اهالی گناباد که به جرم قتل‌پد رثروتمندش به حبس ابد محکوم گردیده بود بعد از پانزده سال زندانی‌بودن در زندان های گناباد مشهد ، تربت حیدریه ،قصر ودژ براز جان با استفاده از بخشودگی زندانیان و یکدرجه تخفیف از زندان آزاد شدو به گناباد باز گشت

اسماعیل که مدت پانزده سال از بهترین‌ایام زندگی خود را در زندان گذرانیده است ازکرده خود اظهار ندامت می کند ولی چون به علت قتل پدرازارث‌محروم شده‌است‌باین‌جهت فعلابیکارمیباشد

اسماعیل امیدوار است که برادران وخواهران وبستگانش از گناه وی صرفنظر کنند وباو کمك نمایند . زیرا اسماعیل علت عمل ناپسندی را که انجام داده است بی توجهی پدرش نسبت به خویش میداند .

باز دید استاندار

چند روز قبل آقای اقبال استاندار کرمان وارد سیرجان‌شد. آقای سلیمانی فرماندار سیرجان ضمن خیر مقدم گزارش امور شهر را بیان داشت . آقای اقبال پس از بازدید از پرورشگاه و سایرادارات، سیرجان ، جهت انجام کار لوله کشی شهر تلگرافی بعنوان آقای نخست وزیر مخابره کرد . آقای استاندار پس از یکروز توقف سیرجان را بقصد کرمان ترك‌نمود.

معلمین بابل کار آموزی میکنند

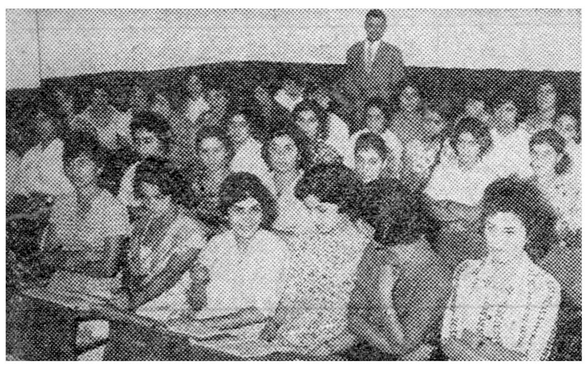

خبرنگار ما دربابل مینویسدچند روز قبل کلاس کار آموزی معلمین پیمانی بابل باحضور آقای میرمیران رئیس‌ادارهٔ فرهنك این شهرستان افتتاح شد.

در این کلاس ۱۴۸ نفر از آموزگاران زن‌و مرد حوزهٔ فرهنگی بابل شرکت دارند و مدت تشکیل آن یکماه است عکس‌بالا گوشه‌ای از این کلاس رانشان میدهد.

امتحانات ورودی دانشگاه تبریز خاتمه یافت

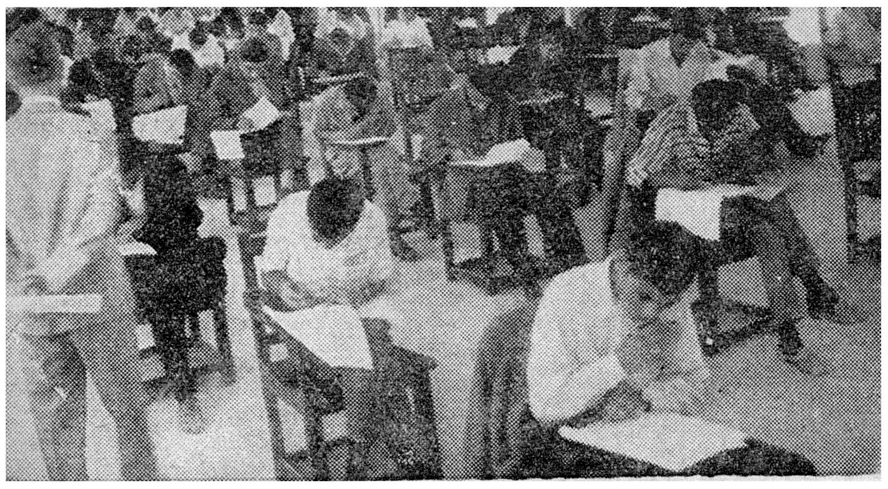

خبرنگار ما در تبریز می نویسد امتحانات ماه‌شروع شده‌بود خاتمه یافت. آقای دکتربازرگان رئیس دانشگاه تبریز در کلیه جلسات امتحانی حضور یافت و بر جریان امتحانات نظارت نمود . درعکس بالا یك جلسه از امتحانات ورودی دانشگاه تبریز دیده میشود .

۲ کودك در حوض آب خفه شدند

خبرنگار ما در فسا گزارش میدهد پریروز دوکودك از اهالی‌فسا باسامی اسماعیل ۷ساله واحمد۶ ساله که‌هر دو در یك خانه زندگی می کردند بعلت غفلت‌والدین خود درحوض آب افتادند و خفه شدند .با اطلاع‌جریان بمقامات انتظامی و قانونی فسا برا ی‌دفن جنازه های هردو کودك اقدامات لازم بعمل آمد.

انتصابات در شهرستانها

بهشهر : آقای اسماعیل طهیری ، فرماندار
دامغان : آقای علی اکبر معلم ، رئیس شعبه بانك ملی
طالقان : آقای عباس محجوبیان ، بخشدار ، آقای علی ذوقی ، رئیس ثبت ، آقای اصغر طاهری رئیس فرهنك ، آقای عامری ،رئیس‌آمار
نطنز : آقای مسیح اسدی ، رئیس بانك صادرات و معادن .
قصر شیرین : آقای خوش چشم ، رئیس اداره دارائی

قربانی تصادف

چند روز قبل اتوبوس شماره ۹۵۳ برانندگی غیاثعلی کشوری هنگامی‌که ازداخل قریه‌یلفان عبور میکرد با پسر بچه چهارده ساله‌ای بنام حاجی تصادف کرد و او را مجروح نمود . مجروح رابه بیمارستان انتقال‌دادند ولی‌معالجات موثر واقع نشد و جانسپرد .جنازه حاجی پس از انجام تشریفات‌قانونی دفن گردید.

معالجه بیماران

درمانگاه جمعیت شیر و خورشید سرخ سقز و بخشهای تابعه آن که مدت یك هفته‌تعطیل بود دوباره شروع‌بکار کرد ریاست درمانگاه مزبور مجددا با آقای دکتر ایمن عبداله زاده میباشد . و همه روزه صبح و عصر بیماران تحت معاینه و معالجه ایشان قرار میگیرند.

اتومبیل سواری بدره افتاد

سر نشینان اتومبیل معجزه آسا نجات یافتند

خبرنگار ما د رگلوگاه مینویسد :چندروز قبل اتومبیل سواری شماره ۱۲۷۶۴ برانندگی حسین نوروزی که با سه نفر سرنشین ازتهران بطرف گرگان درحرکت بود ، در گلوگاه نزدیك پاسگاه ژاندارمری «کوچندان » با کامیونی روبرو شد و بعلت روشنائی شدید کامیون ازجاده منحرف گردید و بدره‌ای عمق ۵متر سقوط کرد وپس از زدن چندمعلق، درانتهای دره قرار گرفته دراین واقعه خوشبختانه بطور معجزه‌آسائی چهار نفر سرنشینان اتومبیل ازمرك حتمی نجات‌یافتندو کوچکترین آسیبی به‌آنها نرسید و مردمی که شاهد سقوط اتومبیل‌بدره بودند ،درحالیکه تصور میکردند همه مسافرین اتومبیل جان سپرده‌اند به کمال تعجب مشاهده کردند که مسافرین اتومبیل مزبور خنده کنان یکی‌پس از دیگری از اطاق متلاشی شدهٔ اتومبیل بیرون می‌آیند.

دریکی‌از قراء تابعه رود سر

نوزادی‌شبیه‌لاك‌پشت متولد شد!؟

نوزاد لاك‌پشتی

مامای‌پیر بامشاهده‌نوزادعجیب الخلقه پا بفرار گذاشت

خبرنگار ما در رودسر گزارش میدهد :پریشب زن حامله‌ای بنام لیلا یحیی نژاد همسرحسن کسری اهل یکی از اهالی قراء تابعه رودسر نوزاد عجیب الخلقه‌ای بدنیاآورد این نوزاد عجیب الخلقه شباهت زیادی به لاك پشت داشت بطوریکه هر کس او را میدید در بدو امر تصور میکرد که حتما لاك پشت است . خبرنگار ما در گزارش خود اضافه میکند نه تنها بستگان زائو از دیدن نوزاد عجیب‌الخلقه دچار وحشت شدند بلکه مامای پیرقریه نیز که در عمرخود از عجایب خلقت زیاد دیده است با مشاهده نوزاد لاك پشتی از اطاق خارج شد و پا بفرار گذاشت.

لیلا نیزکه از این جریان اطلاع یافته از شدت‌ترس‌و وحشت دچار ناراحتی شد ه‌است .

نتیجه سرعت زیاد

خبرنگار ما در فسا گزارش می دهد : چند وز قبل تراکتوری به رانندگی ناصر مسیبی هنگامیکه با سرعت زیاد از خیابان‌شاهرضای فسا میگذشت، ناگهان واردپیاده‌رو شد و پس از شکستن چند درخت وارد مغازه بزازی گردید وباستون سنگی وسط مغازه تصادف نمود و آنرا خراب کرد دراین حادثه‌برادر صاحب مغازه بزازی بنام ناصر ارشادی سخت مجروح شد و به بیمارستان هدایت منتقل گردید. در نتیجه معاینات اولیه معلوم شد فك وی شکسته و احتمال خونریزی مغزی دارد .راننده تراکتوردستگیر شده و فعلا تحت تعقیب است .

اجل‌معلق !؟

میگویند وقتی که اجل‌فرارسد، راههای فرار از هر سو بسته می شود و اجل معلق عاقبت گریبان انسان را میگیرد . جریانی که پریروز در بندر عباس روی داد این مدعا را ثابت میکند . خبرنگار ما در بندر عباس جریان مشروح واقعه را چنین گزارش داده است: چند شب قبل دختر ۶ سالهٔ آقای کهور یکی از اهالی بندر عباس‌که که از دست گرما به پشت بام‌پناه برده بود بعلت خواب آلود بودن‌از پشت بام سقوط کرد ولی‌معجزه‌آسا از مرك نجا ت‌یافت و با اینکه از ارتفاع زیادی سقوط کرده بود معذلك کوچکترین آسیبی ندیدبا این پیش آمد که بیشتر بمعجزه شبیه بود والدین و بستگان کودك بشکرانهٔ سلامتی وی مجالس‌جشن و سرور بر پا کردند . خبرنگار ما در گزارش خود اضافه میکند هنوز بیست و چهار ساعت تمام از این جریان نگذشته بود که چرخ بازیگر بازی دیگر کرد وکودکی که یکبار از مرك جسته بود هنگام بازی با همسالان خود در حوض آب افتاد و خفه شد . جریان‌باطلاع مقامات انتظامی و قانونی بندرعباس رسید و برای دفن جنازهٔ کودك مغروق اقدام گردید.

کودکی از پشت‌بام‌افتاد و نمرد ولی در حوض آب خفه شد

این دو واقعه تعجب آور بفاصله ۲۴ ساعت اتفاق افتاد

نیازمندیها و آگهی های کوچک

استخدام میشود

استخدام تلفنچی

بیك بانو یا دوشیزه تلفنچی که بزبان انگلیسی کاملا مسلط باشد احتیاج داریم صبح ها بتلفن های شماره ۴۳-۴۲ ۳۱۵۴۱ تلفن فرمائید.
۱-۲ آ-۱۷۹۶۸

آگهی ثبت نام

آموزشگاه حرفه ای خیاطی کارخانه لباس ایران طبق برنامه آموزشگاه های حرفه ای وزارتفرهنگ احتیاج به ۱۵ نفر دختر و ۱۵ نفر پسر با شرایط زیر داشته و از تاریخ ۴ الی ۲۰ شهریور از ساعت ۹ تا ۱۲ در محل کارخانه ثبت نام مینماید.
۱- دارا بودن گواهینامه شش ساله ابتدائی
۲- گواهی حسن اخلاق ازدبستان مربوطه
۳- حداکثر سن ۱۵ سال
۴- دو برگ رونوشت شناسنامه و شش قطعه عکس ۴در۶
۵- درصورتیکه تعداد متقاضیان بیشتر از حد مذکور شد امتحان ورودی بعمل خواهد آمد.
۶ تعلیم دختران و پسران بطور مجزا صورت میگیرد.
آموزشگاه حرفه ای خیاطی
آدرس - تهران پارس جاده دماوند ایستگاه ماشین سازی
آ-۱۸۱۱۲

آگهی استخدام

شرکت ملی نفت ایران در جنوب بخدمات افراد زیر نیازمند است:
۱- منشی تندنویس (زن) که زبان انگلیسی و ماشین نویسی انگلیسی را خوب بداند با چند سال سابقه کار. ۲- کارشناس بهداشت دارای گواهینامه تخصصی دربهداشت عمومی با چند سال سابقه کار.
۳- رادیو گرافر دارای دیپلم و چند سال سابقه کار ۴- پزشك متخصص امراض سینه با چند سال سابقه کار. ۵- دو نفر چشم پزشك دارای درجه دکتری از دانشگاه های خارج از کشور و دو سال سابقه کار در چشم پزشکی. ۶- پزشك روانی دارای درجه دکترا از دانشگاه تهران یا یکی از دانشگاه های خارج ازکشور و دو سال سابقه کار در بیماریهای روانی ۷- دامپزشك دارای گواهینامه دامپزشکی و چند سال سابقه کار. متقاضیان بایدبزبان انگلیسی آشنائی داشته باشند.
داوطلبان میتوانند با در دست داشتن مدارك لازم همه روزه از ساعت ۸ صبح الی یك بعد از ظهر تا پایان روز ۲۰ شهریور ماه ۱۳۴۰ باداره استخدام و کاریابی شرکت ملی نفت واقع در خیابان پهلوی نزدیك بلوار مراجعه نمایند.
۱-۳ آ-۱۸۱۱۶

کارخانه شرکت سهامی ریسندگی و بافندگی اطلس بافت تهران

بیکنفر متخصص درقسمت صباغی وتکمیل پارچه نیازمند است اشخاصی که دارای مدارك علمی و عملی کامل بوده باشند و بتوانند کاملا ازعهده امتحان برآیند با حد اکثر حقوق پذیرفته میشوند داوطلبان به دفتر کارخانه واقع در بازار کفاشها سرای نور تلفن ۲۲۲۹۳ مراجعه نمایند.
۱-۲ آ-۱۳۴۱۵

جویای کار

جوانی با معلومات کامل سیکل اول متوسطه و معافی دائم از خدمت زیر پرچم که بفن ماشین نویسی نیزآشنا بوده و سابقه خوب و ممتد در امور دفتر داری دارد با ضامن معتبر جویای کار است لطفا بدفتر راهنمای روزنامه اطلاعات شماره ۲۸۶ مراجعه فرمائید.

مترجم انگلیسی و فرانسه

با سابقه ۲۰ساله برای کار های بازرگانی و اداری از ۲ بعد ازظهر - یا کار در مرکز و شهرستانها وخارج از ایران تلفن ۳۰۳۹۵۲
۱-۴ آ-۱۲۸۶۱

جوانی با معلومات دیپلم و ضامن معتبر جویای همه نوع کار در تمام مدت روز یا شب میباشد براهنمای ۲۹۷ اطلاعات مراجعه فرمائید.
آ-۱۳۴۴۹

مهندسیاری باداشتن دیپلمه نقشه کشی راه و ساختمان و سابقه چند ساله در امور ساختمانی و معلومات فنی کافی در ماشین آلات مختلف و گواهی پایه ۲ همکانی آماده کار در مرکز و خارج میباشد لطفا بدفتر راهنمای شماره ۲۹۶ اطلاعات مراجعه فرمائید.

صاحب امتیاز و مدیر مسئول عباس مسعودی
جای اداره خیابان خیام چاپخانه اطلاعات

فروش اتومبیل

فروشگاه وبورس اتومبیل ۴۰

از ۱۰۰ دستگاه انواع اتومبیلهای امریکائی و اروپائی ارزان قیمت و متناسب همیشه ۱۰ دستگاه برای مشاهده خریداران محترم موجوددارد. میدان ۲۴ اسفند اول جمشید آباد شمالی کاشی ۴۰ تلفن ۴۹۶۳۳

فروشگاه اتومبیل مقدم تلفن ۶۱۳۲۳

فروشگاه اتومبیل روشن روان تلفن ۷۲۱۶۲

بفروش میرسد

اتومبیل سواری کرایسلر مدل ۵۶ بسیار مرتب و تمیز رجوع شود به سفارت کبرای بلژیك خیابان بهارستان پارك امین الدوله تلفن ۳۴۲۶۶
آ-۱۳۴۶۵ ۱-۲

یکدستگاه جمس استیشن مدل ۱۹۵۹ بسیار تمیز از طریق مزایده بفروش میرسد.
برای ملاحظه همه روزه از ساعت ۹ الی ۱۲ صبح در محل کارخانه گودریچ واقع در جاده ساوه مراجعه و پیشنهادات را بنام آقای نظیری تسلیم فرمائید.
شرکت سهامی بی اف گودریچ ایران
آ-۱۳۴۳۷ ۱-۳

کامت نو مدل ۱۹۶۱ رنگ سفید ۴ دربا رادیو و بخاری تلفن ۸۳۱۷۳ از ۴ تا ۷ بعد از ظهر
آ-۱۳۳۴۶۷

بازرگانی شادمان مرکز معاملات اتومبیل تلفن ۷۱۹۶۰
آ-۱۸۰۱۸ ۱-۶

معاملات تلفن

هر نوع شماره تلفن نقد و اقساط معامله میشود. دستگاه تلفن هم خریداریم آدرس میدان مجسمه شاه رضا جنب بانك بازرگانی طبقه دوم سازمان فنی نوکار تلفن ۴۰۶۸۰

آموزشگاه های رانندگی

هنرستان فنی و رانندگی ادیب نوذرجمهری نو تلفن ۵۵۵۷۵

خرید اتومبیل

خریدار اتومبیل

از هر نوع و هر مدل که باشد مشتری داریم فروشگاه اتومبیل ۴۰ جمشید آباد شمالی کاشی ۴۰ تلفن ۴۹۶۳۳

هر نوع فولکس خریداریم تلفن ۷۲۱۶۲

خریدار با فروشنده هر نوع اتومبیل هستید به بازرگانی گوهر تلفن ۶۶۲۰۳ مراجعه نمائید.

معاملات پول

اگر پول دارید

با تلفن ۳۹۷۸۴ بنگاه کوشان را مطلع که با گرفتن وثیقه ملکی از بهره آن استفاده فرمائید.

اگر پول میخواهید

باورقه مالکیت مستقیم رجوع فرمائید لاله زار نزدیك توبخانه ۳۹۷۸۴ به بنگاه کوشان

پول دارید...؟

اگر پول دارید با تلفن ۳۴۶۸۷ رضوان تماس بگیرید تا با وثیقه معتبر از بهره آن استفاده فرمائید.
آ-۱۷۴۴۸ ۱-۱۵

پول موجود است

هر مبلغ پول بخواهید بتلفن ۳۴۶۸۷ رضوان

پول - پول - پول

هر قدر بخواهید رجوع فرمائید لاله زار ۳۹۷۸۴ به: بنگاه کوشان
آ-۱۸۰۸۶ ۱-۴

مد و آرایش

سالن آرایش آنتونیو

زیر نظر متخصصین آزموده
میزامپلی ۵۰ ریال
فری تونی ۳۰ ریال
رنك مو ۳۰ الی ۴۰۰ ریال
خیابان شاهرضا نبش کندوان کوچه مهرانی پلاك ۱۱
آ-۱۶۵۴۴ ۱-۲۶

سالن آرایش زیبائی کاتس

زیر نظر متخصصین اروپائی وقت را مبلا رزرو فرمائید. خیابان نادری کوچه نوبهار تلفن ۶۱۸۵۹

مستغلات

نارمك - تهران پارس
تهران نو - نیروی هوائی
برای خرید و فروش
نقد واقساط زمین - خانه
ببازرگانی امینی
اول سی متری نارمك
تلفن ۹۱۰۰۹۰ مراجعه فرمائید
آ-۱۶۴۱ ۱-۲۶

برای خرید خانه و زمین های ارزان قیمت تهران پارس و تهرانپارس نارمك و حومه به بنگاه وحدت مراجعه فرمائید
۹۱۹۸۲ ۱-۲۶ آ-۱۶۹۰۴

شرکت ساختمانی توتیا

نقشه ساختمان، نقشه برداری خیابان شاهرضا دروازه دولت جنب ب.ب.سا تلفن ۶۰۸۱۷
۱-۳۰ آ-۱۷۰۸۸

برای معاملات خانه وزمینهای ارزان واجاره واتومبیل به تلفن ۳۵۸۰۰
۱-۳۰ آ-۱۷۷۲۲

گم شده

گواهی نامه موقت دانشکده پزشکی علی اصغر گرمستانی مفقود شده از یابنده تقاضا میشود با مراجعه به تلفن ۸۶۹۷۶ و دریافت مژدگانی تحویل نماید.
آ-۱۸۰۴۴

آگهی فقدان سند مالکیت

طبق استشهاد تقدیمی و اظهارسه نفر گواه آقای عبدالله فروتن نژاد مدعی فقدان سند مالکیت ششدانگ زمین شماره دو فرعی ۳۸۴ اصلی بخش یك سنندج کوچه حمام آقاپاشا شده و تقاضای المثنی سند مالکیت زمین مزبور کرده بدینوسیله آگهی می شود و چنانچه هر کس نسبت بزمین مزبور اظهاری دارد ویا معامله انجام داده است ظرف (شصت روز) از تاریخ نشر اولین آگهی مدارك خود را باداره ثبت استان کردستان ارائه والا پس از گذشتن مدت قانونی المثنی سند مالکیت زمین مرقوم بنام عبدالله فروتن نژاد صادرخواهد شد.
نوبت اول ۱۵ر۵ر۴۰
نوبت دوم ۴ر۶ر۴۰
نوبت سوم ۲۰ر۶ر۴۰
رئیس اداره ثبت استان کردستان
واعظ زاده
آ-۱۶۰۷۸ ۱-۳

دفاتر اسناد رسمی

دفتر خانه ۱۳۹ عاصم

شاهرضا نزدیك میدان شهناز تلفن ۷۴۹۵۳ - ۷۴۹۵۴

دفترخانه اسناد ۱۷۵
سید عبدالعلی واحدی
خیابان بهار نزدیك تخت جمشید تلفن ۶۲۷۴۲ و ۶۲۷۴۳
آ-۱۶۴۲۸ ۱-۲۶

تلفنهای اطلاعات

تلفخانه ۳۰۰۱۰ تا ۱۹ ۳۰۰
سرویس حوادث ۳۰۳۵۶۹
سرویس اقتصادی ۳۰۴۵۹۱
اطلاعات هفتگی ۳۰۴۸۷۸
سازمان شهرستانها ۳۰۵۰۶۷
مجله کودکان ۳۰۳۳۱۳
شعبه آکهیها ۳۰۵۱۰۸ - ۳۰۲۶۳۳
طوطی نو ۳۰۴۵۹۲ تا ۳۰۴۵۹۳
دفتر چاپخانه ۳۰۳۹۶۵

راهنمائی تلفن ها

آتش نشانی ۴۴۴۴۴
اداره راهنمائی ۳۰۳۶۱۴
سازمان آب تهران ۵۱۰۰۰
سرکلانتری ۴۹۱۶۱
اطلاعات راه آهن ۵۱۰۵۱
شرکت تلفن ۳۰۵۵۱۱
وزارت بهداری ۳۰۰۷۱

کالج بار بارکشی شهروحومه ۶۱۱۱۱

تقویم اطلاعات

شنبه چهارم شهریور ۱۳۴۰
شنبه بیست و ششم اوت ۱۹۶۱
شنبه چهاردهم ربیع الاول ۱۳۸۶
اذان صبح ساعت سه وپانزده دقیقه
طلوع آفتاب ساعت پنجو یازده دقیقه
غروب آفتاب ساعت هفت و یازده دقیقه.

اجاره داده میشود

اجاره داده میشود

یکدستگاه ساختمان دوطبقه دارای ۲۸ اطاق بزرگ و مدرن مناسب برای ادارات و موسسات بازرگانی محل سابق اداره بنادر واقع در خیابان نادری باجاره داده می شود طالبین بتلفن ۴۴۵۱۰ مراجعه فرمایند.
۱-۳ آ-۱۳۳۴۹

برای اجاره طبقه فوقانی یك - ساختمانی دارای ۵ اطاق باهال و وسائل واقع در یوسف آباد بتلفن ۸۲۳۷۹ بنگاه حسینی مراجعه فرمائید
آ-۱۳۴۰۵ ۱-۳

مغازه بدون سرقفلی

در خیابانهای فرعی و کوچه ها برای اجاره مورد نیاز است دارندگان آدرس و حد اقل اجاره ماهیانه و مشخصات مورد اجاره را با تلفنهای ۷۲۷۶۷ و ۷۲۷۶۴ اطلاع دهید.
آ-۱۸۰۳۰

آموزشگاههای فنی

داوطلب پذیرفته میشود

اشخاصیکه دارای استعداد کارهای فنی میباشند به آدرس زیر مراجعه فرمایند ودر کلاسهای خصوصی تعمیر یخچالهای برقی و تهویه هوا شرکت کرده وبامعرفی ما استخدام شوند برای ثبت نام از ساعت ۸ صبح الی ۱۲ و از ساعت ۳ الی ۹ بعداز ظهر بدفتر کانون فرهنگی داراب لاله زارنو بعد ازچهار راه مهنا شماره ۶۹ مراجعه فرمائید.
۱-۱۵ آ-۱۶۷۴۳

نقشه کشی واستخدام

هفتم شهریور یك کلاس جدید نقشه کشی و نقشه برداری درکاخ علم

آموزش فرهنك

تشکیل و داوطلبان استخدام میشوند اسامی استخدام شدگان درآموزشگاه موجود است. لطفا نام آموزش فنی فرهنك را بخاطر بسپارید. چهارراه دروازه دولت روبروی خیابان سعدی
۱-۵ آ-۱۷۶۰۰

کلاس رادیو پاریس

پانزدهمین سال تاسیس

نام نویسی شصت و پنجمین دوره درس علمی وعملی رادیو (در چهارماه) تا ششم شهریور شروع هفتم شهریور برای شهرستانها بامکاتبه تدریس میشود خیابان اسلامبول - پاساژ میزبان.

تعلیم نقش کشی

بامتد جدید (طریقه علمی) شرکت ساختمانی توتیا خیابان شاهرضا - دروازه دولت جنب ب.ب.کا تلفن ۶۰۸۱۷
آ-۱۸۱۳۶ ۱-۱۰

رستورانهای خانوادگی

رستوران ژاله مخصوص خانواده ها است دارای چلوکباب مطبوع وسایر اغذیه متنوع و لذیذ ایرانی. فرنگی اول لاله زار نو جنب سینما متروپل تلفن ۳۲۴۳۱ ناهار کامل ۵۵ ریال

آموزش زبانهای خارجی

زبان انگلیسی را در انگلستان ودریك هتل راحت و مناسب در کنار دریا و دروقت کوتاه یاد بگیرید هر روز ۵ ساعت و نیم درس داده میشود.
حد اقل کلیه هزینه روزانه ۲ لیره (یا ۱۳۵ لیره برای ۱۲ هفته) میباشد
کلاس همیشه باز و داوطلبان از هر سن پذیرفته میشوند (دور ۲۰ کیلومتر لندن ۱۰۰ کیلومتر)
The regency ramsgate England

آموزشگاههای هنری

آموزشگاه تعلیم آرایش زیبائی مهتاب

باامتیاز رسمی وزارت فرهنگ تحت نظر متخصصین اروپادایر است. اسم نویسی همه روزه - آدرس انتهای ایرانشهر کامیارکاشی ۳۶ تلفن ۶۳۷۸۱
آ-۱۶۴۱۶ ۹-۱۵

یکدستگاه وانت - جمس که ازهر حیث مجهز میباشد برای کنترات دائم ادارات و شرکت ها آماده میباشد بتلفن شماره ۲۷۴۹۳ مراجعه فرمائید
آ-۱۳۴۳۳

تزریق واکسن فلج کودکان

بخش تزریقات تحت نظر دکترچهار راه حسن آباد مقابل خیابان استخر برای تزریق واکسن فلج اطفال وسیاه سرفه و کزاز و دیفتری و سایر تزریقات عضلانی وریوی ر سرم صبح و وعصر آماده خدمت میباشد.
آ-۱۳۲۹۳ ۱-۳

بفروش میرسد

بواسطه مسافرت بفروش میرسد

خانه ایست مشجر دارای مساحت تقریبا ۳۸۰ مترمربع دارای آب لوله کشی - برق - تلفن برخیابان اسفالت جنب لرزاده دارای گاراژ وسایرلوازم بتلفن ۵۰۸۷۱ مراجعه فرمائید.
آ-۱۲۸۹۹ ۱-۳

قابل توجه آقایان اطباء

محل مناسب برای زایشگاه دریك باغ وسیع باآب جاری وبرق درجاده کرج آماده فروش است. خواستاران از ساعت ۷ تا ۹ صبح واز ۴ تا ۷ بعد از ظهر باتلفن ۴۷۶۵۳ مذاکره فرمایند.
آ-۱۳۳۸۳ ۱-۲

زمین فروشی

صد و پنجا متر اطراف ساختمان شده واقع در قلهك نزدیك دوراهی تلفن ۸۱۸۳۴ مراجعه شود.
آ-۱۳۴۵۱ ۱-۳

آپارتمان خانه و زمین بزرگ و کوچك اول ویلا دفتر فخیم ۴۵۸۸۸ مراجعه فرمائید.
آ-۱۸۰۹۶

منزلی بمساحت ۱۱ متر درخیابان شهناز (اقبال) با لوازم تلفن - گاراژ فروخته میشود بتلفن ۴۰۵۲۱ رجوع شود.
آ-۱۳۴۵۳ ۱-۵

فروش فوری

خانه مدرن جدید سه طبقه ۱۲ اطاق سرویس کامل واقع در تهران پارس نقد و معاوضه میشود تلفن ۷۲۹۰۱
آ-۱۸۱۳۸ ۱-۳

آگهی های متفرقه

AUTOVILLA
تحت نظر مهندس ولفات
متخصص آلمانی انجام و با تضمین تحویل داده میشود
خیابان ویلا
اتو ویلا
تلفن: ۴۶۰۸۴-۴۶۵۵۷
سرویس همگانی

برای خاکبرداری
وتسطیح اراضی

وسیله تراکتور های کاتر پیلار مجهز به کلنك به تلفن ۴۶۹۵۵ مراجعه فرمائید.
آ-۱۷۶۰۲ ۱-۵

آگهی ابلاغ داد خواست و وقت دادرسی باسماعیل سلطانی پسررسول

آقای رحمن (سلطانی کاموس) فرزند حاجی حسین ساکن قریه کاموس محال سلدوز بطرفیت آقایان میرجواد علوی فرزند میر حبیب شغل علاف ساکن نقده ۲- احمد سلطانی فرزند رسول ساکن نقده ۳- اسماعیل سلطانی پسر رسول اهل وساکن نقده فعلا مجهول المکان دادخواستی بخواسته ابطال توقیف غیر قانونی از اعیانی ششدانگ یکباب خانه باغچه ملکی خواهان واقعه در نقده و رفع توقیف عملیات اجرائی بمستند یکبرگ رونوشت قباله عادی و یکبرگ اجاره نامچه عادی ویکبرك رونوشت صورت مجلس توقیفی عملیات اجرای ثبت سلدوز بدادگاه تقدیم و نسبت به خوانده سومی (مجهول المکان) تقاضای ابلاغ دادخواست و وقت دادرسی را بوسیله انتشار آگهی نموده.
پس از وصول دادخواست وثبت بکلاسه ۱۲۰ - ۳۹ رح و تعیین وقت رسیدگی بروز هفتم مرداد ۴۰ ساعت ۱۱ صبح باستناد ماده ۱۰۰ قانون آئین دادرسی مدنی مراتب سه نوبت متوالی در روزنامه رسمی کشور و روزنامه اطلاعات آگهی میشود که خوانده سومی موعد مقرر در دادگاه حضور بهمرسانیده و از حق قانونی خود استفاده نماید و الا دادگاه رسیدگی و تصمیم مقتضی اتخاذ خواهد نمود و چنانچه بعدا نیازی بانتشار آگهی بشود فقط یکنوبت به مدت ده روز در روزنامه محلی (اطلاعات) خواهد بود.
مدیر دفتر دادگاه بخش نقده تهمی
آ-۱۱۵۲۸ ۱-۳

احتیاجات زندگی

ارساگاز
فردوسی شمالی شماره ۶۳

اتو سرویس تهران

مجهز بکلیه امور اتومبیل بوده احتیاجات شما را در اسرع وقت زیر نظر متخصصین فن انجام و دردسترس شما میگذارد. دروازه شمیران خیابان مازندران تلفن ۳۲۲۹۷۰

مجانا خانه های شما بر ضد حشرات سمپاشی میشود

سازمان تهران تعمیر که توسط عده ای آرشیتیکت (مهندس معماری) بمنظور تعمیرات. ساختمانی تاسیس شده با داشتن شخصیت حقوقی آماده برای اجرای همه نوع تعمیرات - تزئینات تغییرات وتهیه پروژه ساختمانی میباشد.
ضمنا مکان های تعمیر شده هم مجانا سم پاشی میشود تلفن ۴۸۳۲۸.
۱-۱۲ ۱۷۰۸۴

اهالی محترم گرگان شرکت هینك سازی تهران میدان کاخ همیشه در خدمت شما است.
۱-۵ آ-۱۶۳۹۴

انستیتو پاراپاك

معالجه، رمایسم، نقرس، سیاتیك، فربهی و پاره ای امراض زنانه وبیماریهای غدد مترشحه داخلی زیر نظر - متخصص خارجی و پرستاران کار آزموده نشانی: تهران - خیابان ویلا کوچه خسرو - کاشی ۲۸ ساعت پذیرائی ۱۶ الی ۱۹
آ-۱۸۰۹۸

آگهی حصر وراثت

بتاریخ ۱۷ر۶ر۴۰ آقای احمد مهتدی بشناسنامه ۸ موالید ازدادگاه بخش تهران درخواست گواهی حصر وراثت نموده که بشعبه اول ارجاع و بشماره ۷۴۱ر۴۰ ثبت گردیده وچنین توضیح داده که مرحوم میرزا حسن همدانی - مهتدی بشناسنامه ۵۰۱ در تاریخ ۲۶ تیر ۱۳۱۷ فوت شده ووارث منحصر آنمرحوم عبارتست از داود - مهتدی بشناسنامه ۲۴۰۴ برادر ونیز داود - مهتدی درتاریخ ۳ دیماه ۱۳۲۰ فوت شده و ورثهٔ منحصر آنمرحوم عبارتست از غلامرضا خان مهتدی بشناسنامه ۲۴۰۵ و غلامحسین - مهتدی بشناسنامه ۲۴۰۶ وعلی اکبر - مهتدی بشناسنامه ۶۳۵۶۸ پسران ومعصومه - مهتدی بشناسنامه ۲۴۰۹ و سکینه ابوالمعالی بشناسنامه ۲۴۱۴۸ و طوبی - ندیمزاده بشناسنامه ۳۱۰۵۰ و زهرا سلطان رخشانی بشناسنامه ۲۴۰۹۸ دختران متوفی پس از انجام تشریفات مقدماتی مراتب سه نوبت پی درپی ماهی یکمرتبه در روزنامه رسمی کشور شاهنشاهی ویکی ازجراید محلی آگهی میشود تاهرکس اعتراضی دارد و یا وصیت نامه ای ازمتوفین نزدکسی باشد ازتاریخ نشراولین آگهی ظرف سه ماه بدادگاه تقدیم دارد والا گواهی صادر میشود ونیز هروصیت نامه ای جزرسمی وسری که بعداز این موعد ابراز شود ازدرجه اعتبار ساقط وبلااثر خواهد بود. نوبت اول ۱۰ر۴ر۴۰
دادرس شعبه اول دادگاه بخش تهران
آ-۱۲۲۷۴ ۱- ۳

فقدان سند مالکیت

بموجب تقاضای آقای محمدصادق معزی و شرکاء (ورثه مرحوم محمد جواد معزی) پیوست یکبرك گواهی نامه محلی مشعر براینکه سندمالکیت یکبابخانه ودوباب انبار پلاکهای ۲۶۲۸ تا ۲۶۳۰ واقعات در بخش یك دزفول کوچه قلعه که زیر شماره ۴۱۹ صفحه ۱۹۳ دفتر ۵ املاك بخش مربوطه بنام محمدجواد معزی ثبت گردیده و دراثر نقل وانتقالات مسکن مفقود گردیده وطبق اظهار مدعیان و دفتر املاك مربوطه هیچگونه معامله ای نسبت به آن نشده لذامراتب سه نوبت بشرح زیر آگهی میشود که هرکسی مدعی انجام معامله یاوجود سندمالکیت در نزد خود میباشد باید ازتاریخ انتشار نوبت اول این آگهی تایکماه باین اداره مراجعه نماید ودر صورت انقضاء مدت مذکور وعدم وصول واخواهی درصدور المثنی سندمالکیت طبق تبصره ۲ اصلاحی از ماده ۱۲۰ آئین نامه قانون ثبت اقدام خواهد نمود.
آگهی نوبت اول ۱ر۶ر۴۰
آگهی نوبت دوم ۱۱ر۶ر۴۰
آگهی نوبت سوم ۲۱ر۶ر۴۰
بجای رئیس ثبت دزفول - فریور
آ-۷۷۳۶ ۱ ۱- ۳

راهنمای پزشکی اطلاعات

دکتر آسایش

بیماریهای آمیزشی مجاری ادرار خیابان منوچهری - ابتدای کوچه ارباب جمشید - شماره ۱۱

دکتر در طب پولوسا

متخصص بیماریهای مقاربتی - مجاری - ادرار - تناسلی - امراض زنانه - نازائی - خیابان فردوسی بالا کوچه صادق پذیرائی ۹ تا ۱۲ - ۵ تا ۸ تلفن ۴۶۵۸۹

درمان قطعی سوزاك تازه

وکهنه و تقویت قوای تناسلی دکتر جناب زاده دارای گواهینامه از دانشکده طب فرانسه صبحها عصر خیابان منوچهری مقابل کوچه ژاندارك

دکتر دانشگر

امراض مقاربتی و جلدی وسوزاك تازه وکهنه ورم پرستات ضیق مجرا سستی و بواسیر امراض زنانه و نازائی خیابان سپه مقابل بیمارستان تلفن ۳۰۲۴۱۶

دکتر رحمانی

متخصص امراض اعصاب و روح از دانشگاه لندن خیابان پهلوی بالاتر از چهار راه امیر اکرم تلفن ۴۵۱۱۴ پذیرائی صبح و عصر

متخصص معده کبد، روده

دکتر رفیعی از دانشگاه پاریس پذیرائی ۴ تا ۸ بعداز ظهر خیابان جامی اول کوچه پاریس تلفن ۶۳۰۶۰

دکتر محمد رضا مسدد

رزیدنت سابق بیمارستانهای امریکا دارای گواهینامه از بروك مدیکال امریکا - درمان قطعی بیماریهای مقاربتی دروازه دولت روبروی ساختمان فیات تلفن ۳۰۲۵۴۸ پذیرائی عصرها از ساعت ۵ الی ۸ بعد از ظهر

پلی کلینیك
دکتر مجاهدی - دکتر صدیقی

رزیدنت سابق بیمارستانهای امریکا بیماریهای داخلی اطفال مقاربتی ترك تریاك وسایر مواد مخدره ترك الکل مجهز به دستگاههای رادیو سکپی نروسل ترابی (بخورپنی سیلین وغیره) دیاتر می پذیرائی بعداز ظهرها وایام تعطیل و شب تا صبح خیابان شاه روبروی مسجد سجاد شماره تلفن ۴۹۵۲۶

دکتر عباس نیك نژاد

متخصص از دانشگاه پاریس در بیماریهای معده - روده - کبد - لوزالمعده درمان بواسیر بدون عمل فیستول - فیسور بامتد موثر دروازه شمیران خیابان گرامی

وجاهت غیر منتظره

باگذاشتن دندانهای جدید زیبائی صورت تامین میگردد

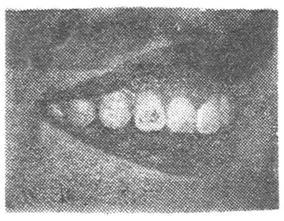

دندانهای مصنوعی جدید

باپیدایش توربین های ۳۰۰ هزار دور در دقیقه با اسرع وقت دندان فاسد شما بدون هیچگونه درد درمان و پر میگردد و رضایت کامل خواهید داشت، اشخاصیکه فکشان صاف شده ودندانهای بدون لثه کرم کوبالت بویژه (بانوان) که بزیبائی خود اهمیت میدهند بوسیله دندانهای جدید دوباره زیبائی از دست رفته خودرا باز خواهند یافت

بخش دندانپزشکی خصوصی
حکیم پور
D. HAKIMPOUR
DENTISTRY

اوقات پذیرائی: قبل از ظهر بطور آزاد - بعد از ظهر با تعیین وقت قبلی
خیابان شاه آباد باغ سپهسالار کوچه مهندس الممالك تلفن ۳۲۴۸۱
آ-۱۶۳۸۶ ۱-۱۳

معتادین تریاك الکل مرفین هروئین

دکتر پزشك زاد از سفر برگشته معتادین را با تقویت بنیه معالجه مینماید خیابان ری کوچه آبشار تلفن ۵۱۵۴۱
آ-۱۳۴۱۳ ۱-۱۵

آقای محمود رحمانیان

وکیل پایه ۱ دادگستری چك های شماره ۲۰۸۰۰۶ و ۱۴۷۲۹۶ شما بی محل بودبرگشت داده شد محل خودرا اطلاع ویامراجعه نمائید والا اقدام قانونی خواهدشد.
دکترهاشمی
آ-۱۳۲۴۳ ۱-۲

کشیك امشب پزشکان

آقایان دکتر حسین احمدی میدان ثریا کوچه پلیس شماره ۱۷ - کمر اسلام دوست خیابان حشمت الدوله چهار راه گلشن تلفن ۶۳۰۶۷ - دکتر محمود انگجی دروازه دولت مقابل پمپ بنزین تلفن ۳۵۱۴۴ - دکتر خلیل رسولی (جراح) امیر آباد خیابان نصرت کاشی ۹۵ - دکتر کرامت الله فرهودی خیابان شاهرضا بهار ۵۰ پل چوبی تلفن ۲۸۵۱۰ دکتر مهرداد پاك نیا خیابان آذربایجان چهار راه خوش تلفن ۶۵۰۷۳ - دکتر حسین منشی زاده خیابان مولوی بازارچه قنات آباد - دکتر محمد تقی اسفندیاری شاهپور چهار راه سختاری تلفن ۲۰۹۱۸ - دکتر غلامحسین مهرعلی خیابان سلسبیل چهار راه - تلفن ۶۶۶۶۰ - دکتر سید علی میر احمدی خیابان میرهاشمی بین چهار راه قصر دشت تلفن ۶۳۶۸۵ - دکتر کریم خسرو شاهی خیابان شوش شرقی روبروی گرمابه لطفی پور دکتر عطاءالله نیری خیابان شاهپور چهار راه مختاری تلفن ۳۸۷۶۰ - دکتر سید جعفر امیر حمزه خیابان راله ایستگاه بهنام پلاك ۱۶۳ تلفن ۳۲۸۱۰ دکتر محمود عالم خیابان شمیران مقابل سینما مولن روژ تلفن ۴۴۸۳۵ دکتر مسعود لاهیجانی خیابان امیر با کوچه مهر تلفن ۶۲۴۳۶ - دکتر رحسین فرهمند سه راه امین عضور خیابان ری - دکتر شاهپور سیاهپوش خیابان امیریه ایستگاه البرز جنب مسجد فخریه - دکتر علی نصیری شاهرضا جنب سینما دیانا کوچه انوار تلفن ۶۲۱۷۶ - دکتر علی اصغر سعادت منیریه ۱۴۳ تلفن ۲۵۶۴۳ - دکتر حسین گلستانیان خیابان نظام الملك ایستگاه مدرسه - دکتر صانعی دندان پزشك (مجاز) تخت جمشید انصاری تلفن ۴۵۰۲۹ - دکتر نعمت الله قبلی نیاوران - دکتر حسن فامیلی خیابان شاه بیست متری اول - دکتر علیرضا طیاری خیابان امیریه چهار راه سختاری دکتر بیژن ریاحی نواب چهار راه اناری تلفن ۵۲۱۳۷ - بانو دکتر فاطمه آریا نواب چهار راه اناری تلفن ۵۲۱۳۷ آقای دکتر محمود علم آموز میدان ۲۴ اسفند کوی بهرام تلفن ۶۸۳۸۵ - دکتر حسن داورگر خیابان نیاوران نرسیده به کلانتری نیاوران کوچه داورگر تلفن ۳۵۸۵۱۵ - دکتر اکبر امین هنجنی حشمت الدوله غربی نرسیده به چهار راه گلشن تلفن ۹۲۹۷۷ بانو اکبری سلیمی ماما خیابان شهباز ایستگاه کلانتری - درمانگاه اورژانس شاهرضا روبروی بیمارستان زنان تلفن ۳۰۳۶۲۴ دکتر ناصر شجاع میدان تجریش جاده نیاوران - دکتر عبدالمجیدی خیابان شاه جنب مسجد سجاد تلفن ۶۵۱۵۵ دکتر فخر موسوی خیابان خوش پائین چهار راه هاشمی جنب کوچه نظام - بانو دکتر فخر موسوی خیابان خوش پائین چهار راه هاشمی جنب کوچه نظام - دکتر علی نقی رستگار شاه آباد اول کوچه ظهیرالاسلام تلفن ۳۰۳۱۳۱۵ دکتر رحیم نظریان خیابان ری روبروی کوچه آبشار - دکتر کاظم فراهانچی خیابان قدیم شمیران ایستگاه سعد خندان تلفن ۸۱۹۵۰ دکتر محمد روحی خیابان شمیران اول خیابان سلیم - دکتر کمال پرتوی خیابان نواب چهار راه گلکار تلفن ۲۸۲۹۰ دکتر فرهادی دروازه دولت - دکتر سید جواد قهاری خیابان امیریه اول خیابان منیریه دست راست کوچه اول - دکتر کمال الدین لاجوردی شمیران ایستگاه چاله هرزکوه لاجوردی دکتر محمد علی کازرونی خیابان نواب ۴۰ متری چهار راه شهرداری روبروی داروخانه - آزمایشگاه دکتر علوی سی متری نزدیك مجسمه شاهرضا مقابل خیابان ناهید دکتر امیر نصرالدین منصور خطیب عباس آباد خیابان تکش کوچه پیروز کاشی ۱۲

درمانگاه خصوصی نارمك
۴۶ متر غربی تلفن ۵۵۵۵ ۹۱

کشیك امشب داروخانه ها

داروخانه کیوان خیابان شکوفه دلگشا - داروخانه مرکزی شمیران مقابل برزن - داروخانه جاوید نو سی متری مقابل بیمارستان روزبه - داروخانه دروس شمیران قلهك داروخانه نیرسینا خواجه نظام الملك ایستگاه افخمی - داروخانه فرزاد قلهك داودیه - داروخانه نمونه تهران خیابان امیریه - داروخانه سیماب خیابان خاکباز - داروخانه اشراقی خیابان آذربایجان - داروخانه رفیع نازی - آباد میدان نازی آباد - داروخانه افشین شمیران دزاشیب - داروخانه پورمند خیابان دلگشا کارخانه برق داروخانه امریکائی شاهرضا خیابان پهلوی - داروخانه کامبیز میدان شوش داروخانه ۴ آبان واقع در زرگنده داروخانه مرکزی نارمك خیابان سی متری چهار راه سرسبز - داروخانه نظری انتهای خیابان کارون بین چهار راه مرتضوی و خیابان شاهرضا

گاز پهلوی خانه‌ها

بمناسبت میلاد حضرت رسول اکرم ص

روز سه‌شنبه هفتم شهریور ۱۳۴۰

خدمتی برای خانه‌دارها

ماشین گاز ML GAS

کانون آگهی زیب

مدرن‌ترین و ارزان‌ترین اجاق گاز

سریعترین وسیله پخش تعمیرات سیار

شرکت سهامی ماشین آلات ایران

خیابان شاهرضا - شماره ۷۷۰

مقابل زایشگاه - تلفن: ۷۲۷۶۴ و ۷۲۷۶۷

شوروی بپاکستان و ترکیه اعتراض کرد

بقیه‌ازصفحه اول

پیمان سنتو است خواسته است.

سفیرکبیر شوروی درپاکستان‌نیز، نظیرهمین یادداشت‌اعتراضیه‌رابوزارت امورخارجه‌پاکستان‌تسلیم کرده‌است.

متن خبر که دیروز مخابره شده از اینقرار است :

کراچی ـ آسوشیتدپرس ـ کاپیتسا سفیر شوروی در پاکستان شب‌گذشته یادداشتی از طرف دولت شوروی‌درباره حمله اتمی سنتو بر کشور های خاورـ میانه هم‌مرز شوروی که مورد ادعای آن کشور امت بمنظور قادروزیر امور خارجه پاکستان تسلیم کرد .

شوروی هفته گذشته ادعا کرد که اسناد گویا و مستدلی درباره نقشه سازمان پیمان مرکزی دراین مورد در اختیار دارد . تمام کشور های عضو سنتو از جمله پاکستان صحت ودرستی اسناد ادعائی شوروی را رد کرده‌اند.

ما باید متحد داشته باشیم

روز گذشته ، پرزیدنت ایوب‌خان رئیس جمهوری پاکستان‌درانستیتوی امور بین‌المللی ، طی نطقی پیرامون اتهامات شوروی بکشورهای‌عضوسنتو صحبت کرد و چنین اظهار داشت :

در بین کشور های اسلامی ، پاکستان در پیمان نظامی با ایران و ترکیه متحد است و باسایرکشورهای اسلامی روابط نزدیك و حسنه دارد.

پاکستان از لحاظ سوق‌الجیشی‌در وضع حساسی قرار دارد و اگرجنك درگیرد بیطرفی نمی تواند آن‌کشوررا نجا ت‌دهد . تنها راه‌نجات پاکستان اینست که دوستان نیرومندی‌داشته باشد که به آزادی آن کشور علاقه داشته باشند .بهمین سبب است پاکستان عضو سنتو و سیتو بوده با ایالات متحده امریکا پیمان نظامی‌دارد.

پاکستان عقیده دارد ایالات‌متحده وسایر متحدین غربی مایلنداین‌کشور آزادماندهو پیشرفت‌نماید و سعادتمند شود. سازمان ملل‌متحد برای حفظ صلح‌جهان‌باوسایل نیرومندی باید تقویت شود .

پرزیدنت ایوب خان افزود : پیمان های « سنتو » و « سیتو » کاملا جنبه دفاعی دارند .

ایوب خان‌ضمن اشاره به اظهارات اخیر مقامات مسکو دائر بر اینکه روسها قدرت آن را دارند که در صورت شروع جنك جهانی پاکستان و ایران را ویران کنند گفت کشور وی برای تامین امنیت خود نمیتوانست تنها بماند و پادر نظر گرفتن موقعیت سوق‌الجیشی خود می‌بایستی دوستان نیرومندی بدست آورده و با آنها متحد میشد .

رئیس جمهوری‌پاکستان‌سپس‌مسئله اختلافات هند و پاکستان را موردبحث قرا رداد و گفت :

تبلیغات اخیر هندوستان راجع به مقاصد تجاوز کارانه پاکستان ،تلاشی برای منحرف کرد ن‌افکار عمومی مردم هند نسبت بمسئله وخیم کشمیر و مشوب کردن اذهان متحدین پاکستان است .

رئیس جمهوری پاکستان یاد آور شد که در سابق آقای نهرو بکرات اطمینان داده اند مسئله کشمیر ازراه رفراندوم تحت نظارت سازمان ملل متحد حل و فصل خواهد شد . اکنون برای مردم پاکستان و هندوستان‌بسیار تعجب آور است که نخست وزیر هند زیر قول خود زده‌است .

پاکستان هر وقت ممکن شده به کشور های اسلامی کمك کامل معنوی داده‌است . پاکستان مایل است از حقوق حقه جهان اسلامی پشتیبانی کند ولی در مسائل مشترك و داخلی سایر کشور های اسلامی دخالت نخواهد کرد .

پاکستان کمافی‌السابق مساعی خود را در راه دوستی با کشور های اسلامی بعمل خواهد آورد .

اعتراض نشده‌است ..

امروز ، در محافل سیاسی تهران گفته میشد نظیر یادداشت شوروی به ترکیه و پاکستان بایران نیز داده خواهد شد . لکن‌تا ظهرامروزهیچگونه تماسی بین مقامات سفارت شوروی و وزارت امور خارجه حاصل نشد .

مقارن ظهر ، آقای نخست وزیر که از شرفیابی بحضور شاهنشاه بازمیگشت ، در راهروی نخست‌وزیری به‌خبرنگار ما گفت که‌تاکنون‌اعتراضی از طرف شوروی بایران نشده‌است.

مقامات وزارت امور خارجه نیز بصراحت اظهار داشتند که‌اعتراضی از طرف دولت شوروی‌دریافت نداشته اند.

دانشجویان ایرانی

بقیه‌ازصفحه اول

دانشجویانی که مانده‌اند ..

قبلا اطلاع دادیم که ار مراجعت شش نفر از دانشجویان جلوگیری شده است امروز خبر نگار ما با مسئولین دفتر کمیته دانشجویان تماس گرفت ، ایشان اظهار داشتند که دو نفر از این عده دانشجویانی هستند که همراه کاروان دانشجویان نیامدند بلکه قبلا باهواپیمای دیگری بایران آمده‌اند و با خریدن بلیط‌دو نفر دیگر از دانشجویان که زودتر بامریکا با زگشته اند فعلا در زمره دانشجویان کاروان بحساب میآیند.

چهار نفری‌که جزو کاروان‌بوده‌اند عبارتند از آقایان نسی‌الدین یوسفـ امیر تیمور قهرمانی ـ میر صادق کاشانی واردشیر امجدی بیگوند .

آقا ی‌دستغیب گفت دانشجویان مزبور پروانه ازدواج خود را نیز همراه نیاورده‌اند وماازطریق‌وزارت امور خارجه اقدام کرده‌ایم تا سئوال شود آیا پروانه ازدواج آنها درامریکا نزد همسرانشان میباشد یانه ؟وچون وقتی آنهازن و بچه داشته باشند طبعا پروانه ازدواج هم دارند پس از اینکه جواب مثبت از امریکاداده شد بلا فاصله در مورد کار آنهااقدام می شود و فکر نمیکنم مدتی زیادی کارشان عقب بیافتد .

امروز آقای امیر تیمور قهرمانی یکی از دانشجویان مزبور بخبرنگار ما اظهار داشت : مطابق قوانین‌امریکا کسی‌که گذرنامه دانشجوئی داردنمی تواند کوچکترین وابستگی بآن کشور داشته باشد ولی چون همسر من تبعه امریکا میباشد از این نظر من بستگی بامریکا پیدا میکنم و بنابراین باید گذرنامه خود را تبدیل بویزای دائم کنم .

وبا وجود اینکه ویزای دائم از نظر کار و تحصیل مزایای زیادی دارد ولی در حال حاضر بعلت از بین رفتن بلیط مسافرت و عقب افتادگی از درس برای ما ضررخواهد داشت سفارت امریکا هم از خروج ما با گذرنامه تحصیلی جلو گیری میکند ولی حالا راضی شده‌اند که تلگرافی با اداره مهاجرت امریکاتماس بگیرند و در صورت موافقت آنها بما اجازه ورود بامریکا داده شود واگر جواب تلگراف مثبت باشد با گروه دوم که روز دو شنبه ساعت شش بعدازظهر حرکت میکنند باز گشت خواهیم نمودو در غیر اینصورت مجبوریم حد اقل دوماه تامل کنیم تاویزای دائم بما داده شود .

آقای قهرمانی دارای دختریازده ماهه ای بنام ژیلا نیز میباشد .

هنر و زیبائی

بقیه‌ازصفحه دوم

باصول اخلاقی و معنوی و براعتنائی به ارزش های واقعی انسانی است مشهود نخواهد بود ، بعلاوه ثابت شده است که کوششها و فعالیت های هنری عکس‌العمل های روحی و روانی افراد را تعادل می‌بخشد و آنان رابرای درك مسائل علمی و رشته های مختلف دانش و فرهنك آماده تر میسازد .

پس ، هنر های زیبا بمفهوم والا و اصیل خود از عالی ترین مظاهر تمدن و فرهنك و در عین حال از موثرترین وسائل پیشرفت و اعتلای واقعی جامعه بشمار میرود .

این موضوع را امروز بمیان‌آوردیم تابه ارزش و اهمیت هنر های زیبای کشور بیشتر توجه شود ، تعمیم و توسعهٔ فعالیتهای مربوط به هنر های زیبا باسرعت و علاقه زیادتری‌تعقیب گردد چون از طرفی صنایع ظریف و بدیع کشور را همچنان زنده و درحال رشد و نمو نگاه میدارد که این خود وسیله ایست صنعتگران ایرانی رادر نقاط کشور تشویق می‌نماید و آثار هنری را توسعه و ترویج میدهد و از طرف دیگر فعالیت های هنری معرفی شایسته ای از روح و ذوق لطیف‌ملت ایران میباشد که همهٔ این عوامل وقتی دست بهم میدهند نشانهٔ ایست از وجود سازمان دلسوز و علاقمندی بنام هنر های زیبا که در سال های اخیر توسعهٔ قابل ملاحظه ای پیدا کرده و در رشته های مختلف قدم های مفید و مؤثری پیش میگذارد .

آئین نامه فروش گوشت اصلاح شد

امروز شرحی‌ازطرف اداره‌خواربار بشهردار تهران نوشته شد و درآن تقاضا گردید که در آئین نامه‌فروش گوشت اصلاحاتی صورت گیرد .

حذف تضمین

خبرنگار مااطلاع میدهد که‌منظور از انجام اصلاحات لازم در آئین‌نامه گوشت همان حذف تضمین قصابها است در آئین نامه‌شهرداری ماده ای وجود دارد که بموجب آن‌ماده صدور پروانه قصابی منوط بتسلیم تضمین لازم بصندوق شهرداری است و در صورت تخلف قصاب این‌تضمین بنفع شهرداری ضبط میشود

تقاضای قصابها

در جلسه ایکه برای تعیین نرخ جدید گوشت در اداره خوار بار شهرداری تشکیل شده بود قصابها باین شرط با تنزل نرخ گوشت موافقت کردند که تسهیلاتی دراین مورد برای آنهاقائل گردند ومهمترین تقاضای قصابها حذف تضمین ازمواد آئین نامه است که امروز طی نامه رسمی برای اطلاع و موافقت‌شهردار تهران ارسال گردید .

در آئین نامه جدید در چندماده نیز اصلاحاتی بعمل آمده و مقامات مسئول امروز بخبر نگار ما گفتند که این اصلاحات جنبه قضائی حقوقی داشته است . ماده جدیدی که قرار است درآئین نامه نجاند شود آنست که اگربعداز این قصابی تخلف کند فورا مامورین شهرداری‌از کار صاحب دکان که کشتار کننده میباشد درکشتارگاه جلوگیری کرده‌و واورا ازکا ر باز خواهند داشت‌این اصلاحات و مواد جدید برای تائید وموافقت شهردار ارسال گردید تاپس از آن نیز بوزارت کشور فرستاده شود .

نوزدهمین سال‌روزنامه فردا

روزنامه فردا در این هفته قدم بمرحله نوزده‌همین سال انتشارخود گذاشت .. انتشار مداوم هیجده سال روزنامه فردا نشانه بارزی از پشتکار و جدیت و علاقه مدیر و کارکنان آن جریده میباشد.

مقالات و مندرجات این روزنامه همیشه حاوی‌مطالب سودمندوتازه‌ای است که‌خواننده راسر گرم‌ودرعین حال ارشاد مینماید.

ما موفقیت آقای نیك انجام مدیر دانشمند و جدی روزنامه فردا را که سابقه ممتدی در مطبوعات دارنددر ادامه خدمات فرهنگی خواهانیم .

ازساعت هشت بامداد امروز

ششهزار نفردرامتحانات تجدیدی دبیرستانها شرکت‌جستند

امروزمحلهای ثبت‌نام داوطلبان متفرقه اعلام شد

از ساعت هشت بامداد امروز امتحانات تجدیدی کلاسهای ششم (ادبی ، طبیعی ، ریاضی خانه‌داری) دبیرستانهای پایتخت باشرکت شش هزار نفر از دانش آموزان تجدیدی آغاز شد .

آقای خوشنویسان رئیس اداره امتحانات فرهنگ استان تهران به خبر نگار ما گفت : در اولین جلسه امتحانات امروز ۲۲۰۰ نفر در یکصد وبیست حوزه‌امتحانی شرکت‌نمودند. صبح امروز امتحانات تجدیدی در رشته های تاریخ ادبیات فیزیك و شیمی و بعدازظهر در رشته های تاریخ ، زبان خارجه بعمل خواهد آمد . رئیس اداره امتحانات افزود امتحانات تجدیدی دبیرستانها روز پنجشنبه نهم‌شهریور ماه‌پایان خواهد یافت و بلافاصله تصحیح اوراق‌آغاز خواهد شد ، کوشش میشود که‌نتیجه هرچه زودتر باطلاع دانش آموزان کلاسهای ششم دبیرستانها برسد تا بتوانند در کنکور دانشکده هاشرکت جویند

محل ثبت نام

رئیس اداره امتحانات سپس گفت: متفرقه کلاسهای اول تا ششم‌متوسطه نیز از روز یازدهم شهریور ماه آغاز خواهد شد و روز دوم مهر ماه پایان خواهد پذیرفت‌باتغییر سازمان‌فرهنگ استان مرکز امور امتحانی تهران که دراداره امتحانات متمرکز بود اینك بین ادارات فرهنگ نواحی تقسیم شده است . بنا بر این ثبت نام داوطلبان متفرقه هر کلاس هر رشته در امتحانات آبانماه و اردیبهشت ماه بادارات فرهنگ نواحی بشرح زیر محول شده است . بدیهی است برنامه امتحانات‌و حوزه های‌امتحانی ازاین پس نیز بوسیله همین ادارات بموقع اعلام خواهد گردید .

داوطلبان متفرقه سال‌اول متوسطه برای ثبت نام باداره فرهنگ ناحیه ۲واقع در خیابان شاه ناخ شمانی شماره ۱۱۹

داوطلبان سال دوم باداره فرهنگ ناحیه ۷ واقع در خیابان سیروس کوچه دکتر شمسا

داوطلبان سال سوم باداره فرهنگ ناحیه ۵ واقع در خیابان شهباز جنب ورزشگاه

داوطلبان سال چهارم طبیعی باداره فرهنگ ناحیه۶واقع‌در خیابان ری‌خیابان صفاری روبروی انبارگندم

داوطلبان سال‌چهارم‌وپنجم ریاضی باداره فرهنگ ناحیه ٤ واقع در خیابان شهباز ایستگاه کلانتری

داوطلبان سال چهارم و پنجم ادبی باداره فرهنگ ناحیه۱واقع درخیابان شاه چهار راه اردیبهشت

داوطلبان سال پنجم طبیعی و چهارم و پنجم و ششم خانه داری باداره فرهنگ ناحیه۳واقع دردروازه دولت خیابان خاقانی

داوطلبان سال ششم طبیعی باداره فرهنگ ناحیه۸واقع درخیابان امیریه اول فرهنگ جنب کلانتری ٤

داوطلبان ششم ادبی باداره‌فرهنگ ناحیه ۹ واقع در خیابان مولوی مقابل ساعت مشیر السلطنه

داوطلبان ششم‌ریاضی‌باداره‌فرهنگ ناحیه ۱۰ واقع در سلسبیل جنب سینما خرم

ثبت نام کلیه داوطلبان از روزدهم شهریور ماه در ادارات مذکورانجام خواهد شد .

درگذشت یك استاد

ساعت دو ونیم بعد از ظهر روز پنجشنبه آقای دکتر حسن مهتدی استاد آناتومی پاتولوژی (آسیب ـ شناسی)دانشکده دامپزشکی براثر بیماری کبدی در بیمارستان‌پهلوی درگذشت .

وی هنگام مرك ۵۱ سال داشت. دکتر مهتدی درسال ۱۳۱۷ بااولین دسته دانشجویان اعزامی از فرانسه بازگشت ومدت یکسال ریاست کل دامپزشکی آذربایجان‌را بعهده‌داشت و پس از آن باستادی دانشکده دامپزشکی منصوب گشت .

مرحوم دکتر مهتدی طی مدت ۳۲ سال استادی دانشکده مشاغل متعددی از قبیل‌ریاست لابراتوار دادگستری‌وریاست لابراتوارشرکت بیمه را بعهده داشت و اخیرا نیز بریاست آزمایشگاه بیمه کارگران منصوب شده بود .

ترتیب دریافت ۲۰۰ میلیون مارك

بقیه‌ازصفحه اول

می‌باشد ووی قبل از آغاز مذاکرات اقتصادی ایران و آلمان به آن کشور عزیمت کرده و مقدمات این‌مذاکرات را فراهم نموده بود .

امروزیکی از مقامات‌سازمان‌برنامه که ضمنا عضویت هیئت‌اقتصادی‌ایران را در آلمان بعهده‌داشت گفت « قرار است آقای دکتر فرمانفرمائیان باتفاق سه تن از اعضای هیئت خود برای ترتیب دادن‌دریافت‌وام ۲۰۰ میلیون مارکی آلمان به آن کشوربازگردد .

این هیئت با مقامات آلمانی تماس خواهد گرفت‌ونحوه و ترتیب پرداخت وام را روشن خواهد کرد . از ۲۰۰ میلیون مارك وام آلمان ۵۵ میلیون مارك فعلا در اختیار شرکت ملی‌نفت قرارمیگیرد و ۵۰۰ میلیون مارك به مصرف‌هزینه‌های‌ضروری‌سد سفیدرود میرسد و ۹۵ میلیون مارك‌دیگر برای طرح شبکه آبیاری سد سفید رود اختصاص خواهد یافت .

برای اخذ این وام صورت هزینه‌ها از طرف سازمان برنامه و شرکت ملی نفت تحویل مقامات آلمان خواهدشد.

مقامات‌مزبور قول داده اند برای تسریع در کا رها در عرض یکروزپول لازم‌را بپردازند .

هیئت‌اقتصادی ایران اکنون با مقامات کشور دانمارك مذاکرات خودرا آغاز کرده است .

خبرگزاری فرانسه امروز اطلاع داد : آقای دکتر خداداد فرمانفرمائیان معاون اقتصادی سازمان برنامه با خبرنگاران مطبوعات مصاحبه کرد .

آقای دکتر فرمانفرمائیان پس از اظهار خرسندی از استقبال گرمی‌که دانمارکیها از هیئت نمایندگی ایران بعمل آورد از اینکه کارشناسان دانمارکی در تهیه مقدمات‌اجرای‌برنامه پنج ساله جدید ایران شرکت خواهند کرد ابراز خوشوقتی کرد .

در تهیه مقدما ت‌این برنامه «نوترگاردلاسموسن» از دانشگاه کپنهاك و «اولسن» رئیس دفتر وزارت دارائی دانمارك شرکت خواهند کرد.

سپس رئیس هیئت‌نمایندگی‌ایران از رشته های دوستی باستانی که بین‌ایران و دانمارك وجود دارد سخن گفت وخاطرنشان کرد که مهندسین موسسه دانمارکی کامپساکس‌ازچندین سال پیش درساختن پل ها و راه خود باهواپیما به‌تهران بازگشت .

آهن سرتاسری ایران شرکت می‌کند. آقای فرمانفرمائیان اظهار داشت که اعضای هیئت نمایندگی ایران پس‌از ورود بدانمارك با نخست‌وزیر این کشورو کارمندان عالیرتبه وزارت‌امور خارجه دانمارك و محافل صنعتی و کشاورزی ملاقات و مذاکره‌کرده اند .

هدف این هیئت از مسافرت به کپنهاك آن است که اصول برنامه پنجساله جدید ایران را برای دولت دانمارك تشریح کند و تاکنون هیئت مزبور بهمین منظور از فرانسه وآلمان غربی ،ایتالیا ، اتریش ، سوئد و نروژ دیدن کرده است.

هیئت ایرانی امروز با اعضای شورای کشاورزی دانمارك ملاقات و مذاکره می کند و پس‌ازآن‌ازموسسات «سیلاند»دیدن خواهد کرد و روز یکشنبه دانمارك را ترك خواهد گفت آقای فرمانفرمائیان در پایان اظهارات خود تایید کرد که دانمارك می تواند در محل عملا باجرای نقشه پنجساله ایران مخصوصا در زمینه کشاورزی کمك کند و تصریح کرد که هیئت نمایندگی ایران در آینده برای‌مذاکره درباره‌این مسئله به دانمارك باز خواهد گشت .

رئیس هیئت نمایندگی ایران گفت دولت ایران امیدوار است‌که با اجرای نقشه پنجساله جدید بتواند در پنج سال آینده سطح زندگی را بیست در صد بالا ببرد .

رئیس باشگاه بانك ملی ازبرزیل بازگشت

آقای کاظمینی رئیس باشگاه بانك ملی ایران که بامریکای جنوبی مسافرت نموده بود پس‌از٤٥ روز توقف دربرزیل و پس‌ازملاقات با ریاست جمهوری و وزرای‌خارجه و فرهنك و رئیس کنفدراسیون ورزش برزیل و روسای تربیت‌بدنی و فدراسیونهای ورزشی آنکشور و آشنائی با قهرمانان و ورزشکاران آن کشور و مصاحبه با رادیو و تلویزیون و جراید کثیرالانتشار و متنفذ ریودوژانیرو روز گذشته در میان‌استقبال‌قهرمانان وورزشکاران بانك‌ملی ایران ودوستان وآشنایان خود باهواپیما به‌تهران بازگشت .

چادرهای حریق زدگان بندر شاهپور نصب شد

روزانه ۱۵ تن آرد بین حریق زدگان توزیع میگردد

خبرنگاران ما در اهواز و بندر شاهپور بدنبال گزارش های قبلی درمورد کمك بحریق زدگان بندر شاهپور اطلاع دادند ، نصب ۱۳۰ دستگاه چادر برای‌سکونت‌حریق‌ـ زدگان باتمام رسید .

خبرنگار ما در بندر شاهپور اضافه کردآقای شاکری فرماندار بندر معشورکه برای کمك بحریق‌ـ زدگان به بندر شاهپور آمده بود پریروز و دیروز باتفاق آقایان‌خلفی بخشدار و قنواتی کفیل شهرداری بندر معشور کلنك بدست گرفته ودر میان کارگران مشغول‌راهنمائی آنان برای نصب چادر های اهدائی شدند .

از طرف شیر و خورشید بمقدار کافی آرددر اختیار نانوایان‌گذاشته شد ه‌است و روزانه۱۵ تن آرد بین حریق زدگان توزیع میگردد .

با نصب ۱۳۰ دستگاه چادر برای حریق زدگان بندر معشور برای تامین روشنائی شبهای آنان نیز اقدام گردیده و تمام چادر ها با نیروی برق روشن شده است .

هم اکنون‌وضع کارگران‌حریق‌ـ زده رضایت بخش میباشد و امنیت کامل بوسیله آقای سروان کلانتر تامین گریده است .

کمك های آقای مترجمی رئیس ناحیه شرکت نفت بندر معشورنسبت بحریق زدگان بندر شاهپور ازهر لحاظ قابل توجه میباشد .

امروز از طرف اداره بهداشت خوزستان اکیپی بسر پرستی آقای دکتر امامی بادارو وشیر خشك‌وارد بندر شاهپورشد و با حضورفرماندار بندر شاهپوردارو ها وشیر خشکهای مزبور به بهداری قرنطینه بندر ـ شاهپور تحویل گردید تا بمصرف برسد .

شرکت های کشتیرانی هم جمعا مبلغ سی هزار ریال وجه نقد برای کمك‌به حریق زدگان بندر شاهپور اهداء کردند و این مبلغ بمصرف خرید وسائل زندگی از قبیل کاسه و کتری و سایر وسائل برای‌حریق زدگان رسید .

انتخابات آلمان در کمك اقتصادی

بقیه از صفحه اول

سفید رود و فشار قوی برق ازمنجیل به بندر پهلوی و شبکه آبیاری سد سفیدرود را مطرح کنیم توضیح و تشریح این پروژه ها باندازه‌ای‌موثر بود که آقای «بوسه» نماینده‌صنایع آلمان فوراآنها رامورد تائیدقرارداد وبااینکه آلمانها به پروژه های‌تعهد شده کمکی نمیکردندمعهذا موافقت نمودند که قسمتی از وام خود را به منظور تکمیل طرح سد بپردازند .

آقای مهندس بیانی گفت :تنها برای حمل ١٤ کیلو مدارکی که‌از سد سفید رود و پروژه های آب و برق آن همراه برده بودیم ٤٢٦ تومان کرایه هواپیما دادیم .

طرحهای شرکت ملی نفت نیز بوسیله نمایندگان شرکت ملی‌نفت تشریح و با موفقیت روبرو گردید وعلاوه بروام ۵۵ میلیون مارکی که با پرداخت آن موافقت شد ۳۵۰ میلیون مارك تضمین نیز به آنها داده‌شد . آقای دکتر کاظم زاده در مورد ربح این وام گفت رویهمرفته ربح متوسط ۲۰۰ میلیون مارك وام ۳ تا ۳٫۷۵ در صد و مدت آن ۱۵ ساله است باین ترتیب باید گفت که این حداقل سودی است‌که تاکنون سازمان برنامه پرداخت‌کرده است .

اعضای هیئت نمایندگی ایران در آلمان بدعوت کارخانجات زیمنس و بنز از کارخانه‌های مزبور بازدید کردند و ضمنا از برلن شرقی نیز دیدن نمودند .

آقای دکتر کاظم زاده افزود : موضوعی که تذکر آن برای صادر کنندگان ایرانی ممکن است مفید باشد اینست که بعلت وضع‌خاص پس از جنك ، اقتصاد آلمان جهت صادراتی بخود گرفت زیرا ناچار بودند از اینراه ارز بدست آورند

باین ترتیب در عرض چند سال اکنون ذخیره ارزی این‌کشور بسیار زیاد شده (درحدود ۱۷ میلیارددولار) وکاربجائی رسیده است که میتواند بکشورهائی نظیر ایران کمك کند

بهمین دلیل صنعت مصرفی‌داخلی آلمان اهمیت کمتری پیداکرده‌است حالا کشورهائی نظیر مابخوبی می توانند بااطلاع از این سرمایه های اضافی به اقلام صادراتی خود توجه کنند مثلا الان‌آلمان هااز خوردن سیب زمینی خسته شده‌اندوبتدریج به‌خوردن برنج اظهار علاقه میکنند اینجاست که‌باید با مطالعه دقیق‌در مورد وضع خاص آلمان و تمایل مردم آن راههای مناسبی برای‌جلب سرمایه و صادرات به آن کشور پیدا کرد .

وزیر بازرگانی در تلویزیون ایران

دیشب آقای دکتر آموزگار وزیر بازرگانی باتفاق همسرخود ازتاسیسات تلویزیون ایران دیدن کردند .

در این دیدار آقای وزیر بازرگانی از پیشرفت و تجهیز تلویزیون ایران اظهار خوشوقتی نمود .

قرار است بزودی آقای دکترآموزگار در یك مصاحبه تلویزیونی شرکت نماید .

پیشگاه اعلیحضرت همایون شاهنشاهی

برای جان‌نثاران که‌کلمات مقدس‌خداـشاه ـ میهن شعار ملی‌و مذهبی شورای‌محلی عمران وآبادی خیابان‌ناجی است نهایت بسی افتخار است که باقلبی‌آکنده ازمهرشاه ومیهن‌در روز پر افتخار ۲۸ مرداد در میدان دوشان‌تپه حاضر گردیدند اینك درتعقیب فرمایشات ملوکانه‌و به پیروی‌ازمنویات ذات شاهانه ،چاکران افتخار دارند که‌همیشه و در هر حال باسربلندی تمام در راه مبارزه‌با دشمنان وطن و ارتجاع سیاه و امپریالیسم سرخ آماده وکوشا هستند .

دبیر شورای محلی عمران و آبادی خیابان‌ناجی‌محمدمحمدی

پیشگاه اعلیحضرت همایون شاهنشاهی ارواحنا فداه

اعضای‌انجمن محلی باغ صباکه درروز ۲۸مرداد ماه افتخار زیارت شاهنشاه محبوب ودموکرات خودرا داشتند و فرمایشات حکیمانه پدرتاجدار خودرا اصغاکردند باکمال‌سربلندی برای اجرای‌نیات مبارك شاهنشاه مصمم بوده‌و سوگند وفاداری یادمی‌کنند که‌برای حفظ شعار «خداـشاه ـمیهن» و مبارزه‌با امپریالیسم سرخ‌وسیاه از هیچگونه فداکاری و جانبازی دریغ ندارند .

ازطرف سپهبد آق‌اولی‌ـ سرتیپ دکترنیك‌نفس ـخلیل‌پورـ آمودهـسرهنك شریف‌رازی ـ دادگری رمضانی‌ـمهندس عبرت ـمهندس عسگری

پیشگاه مبارك اعلیحضرت همایون شاهنشاهی

شرکت آن پدرتاجدار در جشن فرخنده ۲۸ مرداد باعث نشاط‌وشادی ملت‌کهنسال ایران گردید بقاء سلطنت خاندان جلیل پهلوی را از خداوند متعال مسئلت داریم. ازطرف اصناف خیابان خاقانی ـ **بسیجی**

پیشگاه مبارك اعلیحضرت همایون محمدرضا شاه‌پهلوی شاهنشاه محبوب و دادگستر ایران

انجمن‌زرتشتیان بنمایندگی جماعت زرتشتیان که‌شاهدوستی‌و میهن پرستی رامیراث اجدادی وشعار ملی خود میدانند ودر بزرگترین جشن‌فرخنده تاریخی ۲۸امرداد امسال افتخار شرفیابی‌در پیشگاه پدر تاجدار رادارابودند سوگندیادمی‌نمایند که‌درقبال‌فرمایشات شاهنشاه والاتبار درجشن بزرك تاریخی‌وقیام‌ملی‌آمادگی خودرابرای‌فداکاری‌وجانبازی در راه اجرای منویات اعلیحضرت همایونی‌بپاس پایندگی عظمت‌و سلطنت شاهنشاهی ایران و سرزمین‌دلیران بانهایت سرفرازی‌و افتخار اعلام میدارد .

انجمن زرتشتیان تهران

پیشگاه مبارك اعلیحضرت همایون شاهنشاه

صنف معماربخش ۳۲ (یوسف آباد) که در حساسترین مواقع‌تاریخی ایران همواره شعار ما خدا ـ شاه ـ میهن بوده است چه‌در نهضت ملی و چه در قیام مقدس ۲۸ مرداد از هیچگونه فداکاری و حتی جانبازی مضایقه نکرده و همه با شوق و ذوق بی‌شائبه‌ای در جشن امسال دردوشان تپه حاضر و از اینکه موفق بزیارت پدر تاجدار خودشده‌ایم بخودمی‌بالیم وحالیه نیز باکمال سربلندی و صمیمیت در پیشگاه شاهنشاه محبوب سوگند یاد میکنیم که در دنباله فرمایشات ملوکانه در آن جشن عظیم همواره از جان گذشته آماده برای اجرای منویات ملوکانه در راه مبارزه باکمونیسم وارتجاع هستیم .

ازطرف صنف معمار یوسف آباد ـ حبیب علیخواه

شاهنشاها

هیئت مدیره انجمن محلی شمال شرق امامیه بخش ۱۳ افتخار دارد باایمان بشعار مقدس خداـ شاه ـ میهن که بانهایت علاقه و دلبستگی‌در روز فرخنده جشن ۲۸ مرداد در میدان دوشان تپه حاضر وبیانات ملوکانه را اصغاء نمودند .

اینك به پیروی از منویات شاهنشاه جوانبخت به‌ایمان وشرف خود سوگند یاد میکنند که در راه حفظ تاج و تخت سلطنت بانهایت افتخار همیشه آماده جانبازی و فداکاری در راه مبارزه با امپریالیسم سرخ و ارتجاع سیاه میباشند .

احمد توکل ـ فیض‌الله احمدی زاده

پیشگاه مقدس اعلیحضرت همایون شاهنشاهی ارواحنافداه

اعضاء انجمن اصلاح امور محلی خیابان شاهپور (بخش ٥) که شعار جزخدا و شاه و میهن نداشته و عموما در جشن فرخنده ۲۸مرداد واجتماع عظیم میدان دوشان تپه باذوق وشوق حاضر شدند پس‌از استماع فرمایشات حکیمانه آن شهریار عدالت پرور تشکیل جلسه داده با تنظیم صورت مجلس فوق‌العاده جان‌نثار افتخار ماموریت یافتم بعرض پیشگاه مقدس ملوکانه برسانم تمامی اعضاء انجمن سوگند یاد نمودندکماکان همواره درسایه نتایج همبستگی شاهو ملت باامپریالیسم سرخ و ارتجاع سیاه مبارزه نموده در حفظ استقلال کشور و رژیم سلطنتی کوشا بوده باشیم زنده باد شاهنشاه جوان‌بخت سرفراز باد ملت قهرمان ایران

دبیر انجمن اصلاح امور محلی خیابان شاهپور قدوسی

شاهنشاها

برای چاکران کارگران صنف خیاط بخش ۱۳ که شعار مقدس خدا ـ شاه ـ میهن باخون آنان اندرون شده‌وباجان بدر رود جای بسی مباهات است که در روز رستاخیز مقدس ۲۸ مرداد در میدان دوشان‌تپه برای زیارت واصغاء فرمایشات ملوکانه حاضر گردیدند و افتخاردارند که به‌پیروی از منویات ملوکانه در راه مبارزه با دشمنان ملك وملت وامپریالیسم سرخ‌و ارتجاع سیاه آماده هرنوع فداکاری و جانبازی‌هستند

علی اکبر رمضانی ـ محمد اصغری ـ تقی رشیدی ـصادق صادقی ـ فرامرزی

جناب آقای حاج عزالممالك اردلان

درگذشت شادروان دریادار اردلان آن افسرشاهدوست ومیهن‌پرست‌را بجنابعالی و عموم خانواده آنمرحوم بویژه جناب آقای دکتر اردلان ـ مهندس اردلان و ناو سروان‌اردلان تسلیت عرض نموده سلامت و بقاء سایر بازماندگان آنمرحوم را از خداوند متعال مسئلت دارد .

آبادا نـ سرهنك ستاد بابا ـ امجدی

سرکار سرگرد رضا نادر اصلی و سرکار سروان علی نادرالاصلی

مصیبت وارده را از طرف خود و کلیه همکاران‌تسلیت عرض از درگاه قادر متعال مسئلت دارم که در این حادثه ناگوار بشما وکلیه بازماندگان آنمرحوم صبر و شکیبائی عنایت فرماید . **سرهنك ستاد اردشیر تاج بخش**

جناب آقای دکتر دمحمد علی مولوی

با نهایت تاثر و تاسف فوت والده محترمه رابجنابعالی وآن خانواده جلیل تسلیت عرض می نماید .

دکتر غلامحسین خاکپور ـ دکتر هاشم فتاحیان

سرکار ناو سروان ابوالفتح اردلان

مصیبت جانگداز درگذشت شادروان تیمسار دریادار اردلان را بسرکار و خانواده جلیل اردلان تسلیت عرض می نماید . **آبادانـناوسروان علوی**

کلیه افسران ودرجه داران فنی اداره امور دواب ارتش مصیبت‌وارده‌را بخانواده محترم مهتدی وریاست دانشگاه و دانشکده دامپزشکی تسلیت عرض می نماید .

آـ۱۳۵۲۹ **سرتیپ دکتر دیهیمی**

دوست عزیز ـ آقای فریبرز امیر ابراهیمی

درگذشت دلخراش فرزند دلبندت واقعا مایه تاسف است. مادراین مصیبت ناگوار باتو همدرد هستیم.

آـ۱۳۵٤۷ **محمدغفاری‌ـ حسین توصیفیان**

آگهی های تسلیت

جناب آقای‌علی‌صدیق‌رئیس‌محترم اداره‌عضویت‌اطاق‌بازرگانی

مصیبت‌وارده را بجنابعالی وخانواده محترم تسلیت عرض می‌نمایم . **قاسم ضمیرائی**

خانم ملك شمسیان دبیرمحترم هنرستان‌رضاشاه‌کبیر .

دراندوه وارده خودرا باغم شماشریك میدانم.

شهناز منطقی

سرکار ناو سروان ابوالفتح اردلان

با قلبی اندوهگین درگذشت جانگداز دریادار محمد اردلان را بجنابعالی وفامیل محترمتان تسلیت عرض می کنیم.

آـ۱۳٤۸۷ **ناو سروان کامیابی‌پورو بانو**

درگذشت آقای کامران درویش را بدختر خاله عزیز اشرف حاج سید جوادی و خانواد ه‌محترم درویش تسلیت عرض می کنیم .

صغری حاج سید جوادی ـ سادات عربشاهی ـ عخری عربشاهی ـ اقدس حاج سید جوادی ـ حبیبه حاج سیدجوادی

سرکار ناو سروان ابوالفتح اردلان با نهایت تاسف و تاثر درگذشت‌ناگهانی تیمسار دریادار اردلان را به سرکار و خانواده محترم تسلیت عرض می نمایم .

آبادان دارائی محمد علی شادمان پژوه

درگذشت‌نابهنگام جوان‌ناکام**منصورپورجوان** رابفامیل محترم و بخصوص سرکار سرگرد پورجوان پدر آن مرحوم تسلیت عرض صبرو شکیبائی ابوین آنمرحوم را از ایزدمتعال خواهانیم .

سرهنك ستاد طباطبائی‌ـ سرگرد منوچهر مطهری ـ سرگرد گرگانی ـ ستوا ن‌یکم احمد مهندس ـسرگرد زاهدی حاجی عباس بجنود ـ محمد علی غفاری ـ محمود احمدی

دیشب تمام مراکز فساد حومه تهران تعطیل شد

تاسیس این مراکز جرم است و کسانیکه باین مراکز کمك کنند نیز مجرم هستند

دیگر کسی حق ندارد بیابانهارا برای معاشقه انتخاب کند زیرا این عمل نیز زندان دارد

فرمانده ناحیه یك ژاندارمری گفت:

دیشب ژاندارمری تهران کلیه مراکز فسادی که مخفیانه دایر شده بود کشف کرد. در این عملیات ۲۰ افسرو یکصد ژاندارم شرکت داشتند.

امروز آقای سرهنك خسروانی فرمانده ناحیه یك ژاندارمری به خبرنگار ما گفت دایر کردن مرکز فساد طبق قانون جرم است وکسانی که از این مراکز حمایت میکنندنیز مجرم محسوب میشوند. تاسیس این مراکزنه‌تنها گناه بزرگی‌است بلکه از نظر اجتماعی نیز به ضرر جامعه تمام میشود. جوانها ازازدواج دوری میکنند مردهای زن دار زنان خود را رها کرده و به این مراکز رفت و آمد میکنند و زنان ودختران معصوم اغفال میشوند و خود بخود حوادثی ایجاد میشود که‌دشواریها را دشوارتر میکند.

در اولین روزهائیکه فرماندهی‌این ناحیه بعهده من واگذار شد دستور دادم کلیه مراکز فساد و کلیه قهوه خانه‌هائیکه محل و مخفی‌گاه تبه‌کاران است تعطیل شود و ازآن روز تاکنون دایر کنندگان این مراکز که اشخاص متمول وبانفوذی هستندبهر جا که متوسل شدند فایده‌ای نداشت‌ونتوانستند مراوادار کنند که برخلاف قانون دستوری بدهم که بزیان اجتماع باشد

فرمانده ناحیه یك ژاندارمری بخبرنگار ما گفت: اخیرا اطلاع یافتم که در جاده رودهن و آبعلی در بعضی باغها و خانه‌ها مراکز فسادی دایر شده و اشخاصی که نسبتا پولدار هستند زن و دختر ها رافریب داده‌و به آنجا می‌آورندودر پاره‌ای ازخانه های حومه نیز بروی این قبیل اشخاص باز است

من دستور دادم یکصد مامور با لباس سیویل درباره این مراکز تحقیق کنند تحقیقات آنها روز پنجشنبه تمام و بمن گزارش داده‌شد من پریشب نقشه حمله باین مراکز را طرح کردم ودیشب معاونم باصد ژاندارم و ۲۰ افسر این مراکز را محاصره کرده ودایر کنندگان و مشتریان آنجا را دستگیر کرده‌و نزد من آوردند.

من نمیخواهم بگویم این عده چه کسانی هستند، ولی همین‌قدرمیگویم که واقعا در این مراکز جنایت‌میشد و دختران و زنان معصوم را می آوردند و آلوده میکردند!

آقای سرهنك خسروانی گفت مطمئنم که دیگر در حوزه‌استحفاظی ناحیه یك مرکز فسادی وجود ندارد واضافه کرد طبق قانون جزا هرکس علنا عملی مرتکب شود که عفت عمومی را جریحه دار نماید به‌حبس تادیبی تایکسال محکوم میشود. چون بیابانهای ونك نیاوران وتهران پارس بمنزله ملاء عام محسوب می شوند از این نظر دستور داده‌ژاندارم ها این بیابانها را تحت نظر قرار دهند تاکسی نتواندزنها را بااتومبیل باینجا بیاورد و باآنها عشق بازی کند.

دزدان فرش دست بابتکار بی سابقه‌ای زدند

ولی خیلی زودتر از آنچه فکر میکردند دستگیر شدند

دیشب موقعیکه مامورین‌ژاندارمری در اراضی شمال شهر آرا قدم می زدند ناگهان احساس کردند که زمین زیر پایشان تکان میخورد. ژاندارمها ازاین‌احساس بخودآمدند و چراغهایشان راروشن کردند و زمین را مورد تفحص قرار دادند و دیدند که زمین برآمدگی پیداکرده واشیائی که در زیر خاك است تکان میخورد

ژاندارمها خاك را بکنار زدند و مشاهده کردند که فرشی روی‌زمین پهن شده و روی آن خاك و شن ریخته‌اند بطوریکه تشخیص آن از زمین مشکل است. ژاندارمهافرش را از روی زمین برداشتند ولی ناگهان بانهایت تعجب دیدند که‌دو نفر زیر فرش خوابیده‌اند آنها را دستگیر کرده و به پاسگاه‌آوردند

این دو نفر خود را علی و جعفر ریشی معرفی کرده گفتند ما این فرش را ازخانه‌ای در شهر آراء دزدیدیم وبایك تاکسی قرارگذاشته بودیم سر ساعت ۲ صبح باین محل بیاید و ما را ببرد چون ما زودتربه این محل رسیدیم و مطمئن بودیم ژاندارم‌هاقدم‌می‌زنند نقشه‌ای کشیدیم فرش راروی زمین پهن کردیم وزیر آن خوابیدیم ولی ازشانس بد ژاندارمها درست ازروی سرما رد شدند ومارا گرفتند.

پس از بازجوئی از این دو نفر مامورین به محل رفته‌وراننده‌تاکسی را پس‌از یك زدو خورد وتیراندازی دستگیر کردند بازجوئی از این ۳ نفر بدستور سرهنك خسروانی فرمانده ناحیه یك ژاندارمری زیر نظرمامورین تجسس ژاندارمری‌ادامه دارد.

در ۴۸ ساعت گذشته:

۲۵ نفر دراثر حوادث رانندگی زخمی شدند

در ۴۸ ساعت گذشته ۲۵ نفر باسامی نقی رشتیان فرزند نوروز، خسرو کاشانی فرزند علی، شریفه شریفی فرزند رمضانعلی، محمد کرمی‌فرزنداسداله.زهرا شهر خواه فرزند حسین، الیاس ملا حسینی فرزند محمد باقر، محمدیعقوب‌نژاد فرزند عباس، محمد شعبان زاده فرزند یداله، صفر شعبانی فرزند حمید، لوان‌ساطوریان فرزندباباخان یوسف رستمی فرزند حاجی آقا، فاطمه ترکمنی فرزندیوسف، محترم یعقوبی فرزند ولی، صالحیه خاتون فرزند ابراهیم، منصور معصومی فرزند عشقعلی، احمد فرزند مراد علی، خیراله قدیمی فرزند آقاجان، صدور نیك طالان فرزند رضا، پری رضائی فرزندرضا، منیژه‌عبادی‌فرزند علی اکبر، فتحعلی‌رمضانی‌فرزندعلی عدالت شعبانی، رحمن امیری‌فرزند ولی، غلام رحیمی فرزند ابراهیم، فاطمه روز چالی فرزند سید ابراهیم و حسین ممقانی فرزند حسن در اثر حوادث رانندگی زخمی شدند.

چهار زخمی درگذشتند

در ۴۸ ساعت گذشته ۴ نفر گذشتند.

نعمت‌اله در اثر تصادف. محمد غلامی دراثر تصادف ونوروز فرزند حسن در اثر سقوط از بلندی‌نوراله بعلت اصابت سنك بسرش زخمی شده بودند و در این بیمارستان بستری بودند.

«سلطان حسن» بحبس ابد محکوم شد

سلطان حسن چون وجود پدرزنش‌را باعث جدائی خود وزن جوانش میدانست اورا بقتل رسانید تادوباره بازنش ازدواج کند.

امروز مردی بنام سلطان حسن جعفری اهل یکی از دهات زنجان باتهام قتل پدر زنش بحبس ابد با اعمال شاقه محکوم گردید.

محکوم پس ازشنیدن رای‌دادگاه در حالیکه رنگش بشدت پریده بود تقاضای فرجام نمود و روانه‌زندان شد.

سلطان حسن در تمام جلسات دادگاه خود را بیگناه میدانست و میگفت که پدر زنش‌را نکشته است وی فارسی نمیدانست باین جهت مترجمی تمام گفته های سلطان حسن را بفارسی ترجمه میکرد.

جریان این قتل فجیع بطوریکه در پرونده امر منعکس است بدین قرار بوده که سلطان حسن مدتها بود زنش را طلاق داده و تنهازندگی میکرد ولی همیشه از این موضوع ناراحت بود و وجود پدر زنش را باعث جدائی خود میدانست باین جهت‌در بهارسال گذشته هنگامیکه حمداله پدر زن وی ازمزرعه خود بر میگشت از عقب با بیل چند ضربه بسر وی زد بطوریکه‌ضربه های وارده باعث مرك وی گردید و طبیب قانونی‌هم‌علت مرك راخونریزی مغزی اعلام کرده بود.

سلطان حسن پس از قتل پدر زنش متواری گردیدو مدتی در دهات اطراف‌زندگی میکرد تااینکه توسط‌مامورین ژاندارمری دستگیر و برای محاکمه به تهران فرستاده شد.

محاکمه سلطان حسن درشعبه سوم دادگاه عالی جنائی مدت سه روز طول کشید و دادگاه باکثریت آراء با یکدرجه تخفیف بعلت‌نادانی و پشیمانی او را بحبس ابد محکوم کرد.

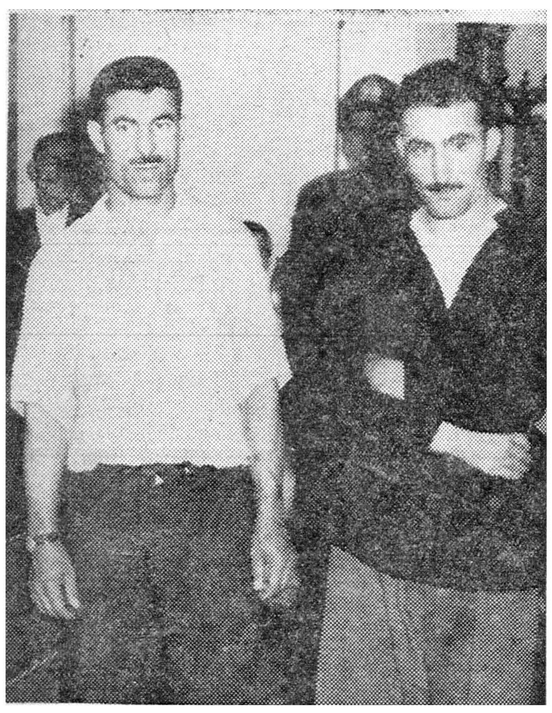

سلطان حسن (پیراهن مشکی) باتفاق مترجم خود در دادگاه جنائی

زنی ناگهان در اتوبوس فریاد زد:

مردم این مرد باجثه کوچکش دوزن‌دارد!

اینهم یك حادثه از گرفتاریهای مردهای چند زنه است. حسین که کارمند جزء دولت است ٤ سال‌پیش با صغری ازدواج کرد صغری زن خانه‌داری‌است‌ولی بطوریکه‌شوهرش گفته‌است‌از رموز شوهرداری‌اطلاعی ندارد او همیشه شوهرش را تحقیر میکردو از پیشرفت کار اوجلوگیری مینمود. نمیگذاشت شبها تحصیل کندو در زندگی زناشوئی باو روی خوش نشان نمی داد.

حسین بعلت‌مهریه‌زیادنمیتوانست صغری را طلاق دهد بهمین جهت مخفیانه زن دیگری گرفت. همسر تازه حسین زن شوهردار خوبی‌بود و بهمین جهت حسین اغلب در خانه او بسر میبرد و صغری بزودی‌متوجه شد و موافقت کرد هردو زن در یك‌خانه زندگی کنند.

درخانه مشترك نیز حسین به همسر جدیدش توجه بیشتری می کرد وبهمین جهت صغری در صدد بود از حسین انتقام بگیرد

حسین دیروز سوار اتوبوس شد تابه شهر ری برود او دو همسرخود را نیز سوار اتوبوس کرد صغری‌در اتوبوس چند نفراز همکاران منجمله رئیس حسین را دید و موقع رابرای انتقام خود مناسب تشخیص داد

او ناگهان از روی صندلی بلند شد و مسافرین را مخاطب قرار دادو گفت این مرد با این‌جثه کوچکش دو زن دارد و ... حسین که‌نتوانست حرف زنش را تحمل کند درداخل اتوبوس‌بااو گلاویز شد راننده اتوبوس آنها را که بشدت یکدیگر را کتك زده بودند باولین پاسگاه ژاندارمری میان راه تحویل داد و حسین و صغری بدادسرا اعزام شدند.

عاشق اشتباه کرد!

حادثه جالبی که‌درامر نامزدی رخ داد:

وپدرمعشوقه‌اشتباهی، معشوقه‌حقیقی‌راکتك زد

گاهی موضوع‌خواستگاری و نامزدی دختر ها و پسران حوادث جالبی بوجود می‌آورد که خالی از لطف نیست.

درزیر یکی از این حوادث راکه روز پنجشنبه هفته پیش در یکی از خانه های خیابان سلسبیل روی‌داد میخوانید.

فریدون دوسال‌پیش برای‌تحصیل بتهران آمده او درمسابقات‌دانشگاه شرکت کرد ولی موفق نشد وبرای اینکه دیگر سربارپدرش نباشد در یك شرکت ساختمانی استخدام‌شد واطاقی در خیابان خوش اجاره کرد اومانند سایر جوانها که وقتی بتهران می‌آیند و آزادی دختران را در این شهر می‌بینند از ازدواج و تشکیل عائله منصرف میشوند با وجود اینکه در اداره‌اش چند دختر کار میکردند حاضر بازدواج نبود حتی بمادرش. نیز اطلاع داد که‌نمی خواهد ازدواج کند و تصمیم دارد در امور مقاطعه کاری وارد شود، ولی چه میتوان کرد که‌همیشه نمی شود احساسات را در بند کرد. از قضا ماه پیش یکروز فریدون‌دختری رادرخیابان دیدوبایك‌نگاه عاشق او شدو او را تعقیب کرد دختر وارد خانه‌ای شد فریدون یك خانه و اسم صاحبخانه را یادداشت نمود و سپس از بقال سر گذر شغل صاحبخانه و وضع دخترش راسئوال کرد.

بقال باو گفت صاحبخانه معمار ثروتمندی است‌و فقط یك دختردارد بقال مشخصات دختر معمار را شرح دادو برای فریدون مسلم شددختری راکه او دیده دختر معمار است

فریدون روز بعد جریان را به صاحبخانه خود گفت‌واز معمارتلفنی وقت گرفت‌و صاحبخانه خود رانزد معمارفرستادتاازدخترش‌خواستگاری کند.

معمار پیشنهاد فریدون راپذیرفت ولی به فریدون گفت:

چون از خانواده متدینی هستیم دخترم را به شمانشان نمیدهم و تا روز عقد حق نداری بخانه مابیائی اگر اشکالی داشتی میتوانی تلفن کنی.

فریدون که دختر را دیده بود باپیشنهاد معمار موافقت کرد وچند بار نیز بادختر تلفنی صحبت کرد و نامه‌ای نیز برای‌مادرش به‌شهرستان نوشت‌واوبتهران آمدفریدون‌مادرش رابه خانه معمار برد یکربع ساعت بعد دختری وارد اطاق شد که‌دختر دلخواه فریدون نبود ایندخترچای برای مهمانان آورده بود و درکنار فریدون نشست‌و چند دقیقه بعد مادرش اورا معرفی کرد.

فریدون که‌بسیار ناراحت‌ومتعجب شده‌بود پرسید مگر معمار دختر دیگری هم دارد همسر معمار جواب منفی داد فریدون مشخصات‌دختری راکه دیده بود شرح داد و بطوریکه همسر معمار متوجه نشود بشناختن او اظهار تمایل کرد

زن معمار که متوجه اشتباه فریدون شده بود گفت آن دختر همشاگردی دخترم هست و منیژه‌نام دارد فریدون حقیقت آنچه را که دیده بود برای زن‌معمار گفت و ازاو عذرخواهی کرد وبامادرش‌از خانه معمار رفتند.

دختر معمار که از این پیش‌آمد ناراحت شده بود به منیژه تلفن‌کرد و موضوع نامزدیش رابرای او فاش کرد منیژه از اینکه جوانی عاشق او شده خوشحال شدو برای اطلاع‌از چگونگی قضیه بخانه معمار آمد.او درست وقتی وارد خانه شد که‌معمار موضوع‌بهم خوردن‌نامزدی واشتباه فریدون را شنیده وعصبانی‌شده بود بمحض دیدن منیژه باوپرخاش کرد وکتکش زد بطوریکه‌همسایه ها ریختندو آنها را بکلانتری محل بردند و پرونده بدادسرا ارسال شد در دادسرا پدر منیژه که بامعمار از سابق دوست بود دخترش راوادار کرد تااز شکایت خود منصرف‌شود

مردی‌که باتهام دزدی دستگیر شده بود

درکلانتری گردن خودش را برید

طبق گزارش خبرنگارماازآگاهی: دیروز مردی بنام صمد وارد خانه‌ای در خیابان تخت جمشید شد واشیاء خانه را جمع کرد و کنار پیاده رو گذاشت سپس یك بارکش ۳ چرخه که از خیابان عبور میکرد صدا کردتا اشیاء را باآن ببرد.

سه چرخه بارکش اشیاء دزدی را به خانه صمد برد، ولی در آنجا راننده سه چرخه اشیاء را شناخت زیرا صاحب اشیاء همسایه خواهرش بود او خانه صمد را یاد گرفت و یکراست به کلانتری ۱۲ آمد و جریان را اطلاع داد مامورین کلانتری بخانه‌صمد رفته و اورا دستگیر کردند وبکلانتری آوردند.

صمد در محوطه کلانتری از فرط عصبانیت بقصد انتحار گردن خودرا با تیغی که زیر کفشش مخفی کرده بود برید.

اورا به بیمارستان سینا بردند وپس از پانسمان امروز به آگاهی اعزام داشتند در آگاهی بازجوئی از صمد ادامه دارد.

درقلهك

پدری پسرش‌را زیرگرفت و کشت

روزپنجشنبه‌آقای سیف‌اله‌بشیری پشت فرمان اتومبیل نشست و چون اتومبیل درکوچه مزرعه قلهك پارك شده‌بود سیف‌اله‌به پسر ۱۸ساله‌اش رضا گفت که او را فرمان دهد تا اتومبیل‌را ازپارك درآوردوباصطلاح «جلو و عقب کند» رضا موقع فرمان دادن بپدرش زیر اتومبیل رفت و کشته شد و اکنون پدر باتهام‌قتل فرزندش از طرف کلانتری قلهك تحت تعقیب است.

معاینات پزشکی

در۴۸ ساعت‌گذشته این‌معاینات دراداره پزشکی قانونی بعمل آمده است.

رحیم فرزند علی ۳۰ ساله براثر شکستگی جمجمه. شعبان فرزند علی اکبر شیروانی ۲۰ ساله بعلت تصادف با گاری وشکستگی‌جمجمه مژگان فرجی فرزند محمد یکسال ونیمه بعلت خفگی درآب حوض‌در بخش ۱۸ نعمت‌اله‌فرزند غلامحسین ۴۰ساله دراثر تصادف وشکستگی جمجمه درجاده شمیران.

دو اتومبیل واژگون شد

دیروز اتومبیل شماره ۱۶۹۰ که باسرعت زیاد در سرازیری کوی مکانیر درحرکت بود واژگون‌شد. دراین حادثه سرنشینان اتومبیل همگی زخمی شدند و بوسیله ژاندارمری به بیمارستان منتقل گردیدند.

یك اتومبیل دیگر نیز در جاده کرج بعلت سرعت‌زیاد واژگون‌شد وسه نفر باسامی عدالت بقائی، فاطمه روحانی ورحمن امیری زخمی شدند.

پس از تصادف آتش گرفت ویکنفر کشته شد

عصر دیروز کامیون ۱۲۶۲۸ که راننده آن آقای تیموریان بود ودر جاده‌قزوین درحرکت بود بافولکس واگن شماره ۳۹۶۳۸ برانندگی محمد خلیفه تصادف کرد.

در این تصادف فولکس واگن آتش گرفت و سرنشینان آن‌زخمی شدند ژاندارمری جاده قزوین‌زخمی شدگان را به بیمارستان رسانید ولی یکی‌از آنها که نامش معلوم نیست درمیان راه درگذشت.

خطر برق

دیروز جوان ۱۸ ساله‌ای بنام اصغر فرزند محمود که در منزل مهندس عاطفی در خیابان فرانسه مشغول نقاشی بود ناگهان دستش بسیم برق خورد و بر زمین افتاد و جانسپرد.

طبق آمار پزشکی قانونی درماه‌گذشته:

۱۳۱ نفر کشته و ۱۳۷۲ نفر زخمی شده اند

درتهران در ماه گذشته هر روز یك نفر دراثرحوادث رانندگی کشته شده‌است

امروز این آمار از طرف اداره پزشکی قانونی منتشر شد.

بموجب این آمار در ماه گذشته در اثر حوادث رانندگی ۳۱ نفردر اثر خفگی در آب ۳۷ نفر بعلت سقوط از بلندی ۲۱ نفر، نوزاد سر راهی مرده ۸ نفر در اثر برق گرفتگی ۸ نفر بعلت خود کشی باسلاح و چاقو ۳ نفر در نتیجه سوختگی ۱٤ نفر دراثر گاز چاه ۵ نفر و در اثر ضربه ٤ نفر کشته شدند.

اداره پزشکی قانونی در ماه‌گذشته ۱۰۲ نفر را از لحاظ منافی عفت۴۸ نفر ازلحاظ تعیین سن برای‌ازدواج ۷۶ نفر را از نظر تعیین سن برای امور دادرسی و ٦٦ نفر را از نظر بیماری روحی و ۷ نفر را از لحاظ حاملگی معاینه کرده است.

در این ماه ۱۳۷۲ نفر نیزبعلل مختلف از قبیل ایراد جرح وضرب معاینه شده اند.

آمار حوادث

درهفته پیش ۱۸٤ نفر مسموم و مجروح‌شدند

درهفته گذشته ۱۸٤نفر در اثر حوادث‌مختلف درشهر تهران‌وحومه مجروح ومسموم شدند.

از این عده ٦۰نفر دراثر حوادث رانندگی ۱۷ نفر بعلت زدوخورد ۱۵ نفر دراثر سوختگی و ۱۹ نفر دراثر سقوط از بلندی و ماندن‌زیر آوار مجروح شده‌اند.

درهمین مدت۷۳نفر بعلت‌خوردن غذای فاسد! افراط درخوردن غذاو نوشیدن مشروب و خوردن نفت و مار وعقرب گزیدگی‌مسموم‌شده‌اند ازاین عده ٤ نفرشان بقصد انتحار خودرا مسموم کرده‌اند.

تصادف، مرك وفرار

دیروز اتومبیل شماره ۵۸۳۰ در خیابان عشرت‌آباد با سرباز وظیفه یعقوب قدیری از سربازان تیپ عشرت‌آباد تصادف کرد.

دراین حادثه یعقوب کشته شد و راننده اتومبیل فرار کرد.

کامیون واژگون شد

یکنفر کشته‌و۲۵ نفر زخمی شدند

پریروز کامیون نظامی شماره ۲۷۱٦۵ حامل عده‌ای سرباز که بطرف پادگان‌منظریه حرکت‌میکرد در کیلو متر ۵۳ نزدیك کوشك نصرت براثر سرعت زیاد واژگون شد.

دراین حادثه سرباز وظیفه ای بنام طاهر طاهری کشته‌شد و۲۵نفر دیگر زخمی شدند.

ماجرای بی‌بی

دیروز کلفت جوانی بنام بی‌بی به ژاندارمری مراجعه کرد واظهار داشت منوچهر برادر اربابم باداروی خواب‌آور مرا بیهوش کرده تا منظور بد خود را انجام دهد، ولی در این ماجرا من مسموم شدم‌و دربیمارستان معالجه گردیدم و حالا شکایت دارم ژاندارمری این کلفت را مجددا به بیمارستان معرفی کرد.

دواتومبیل پیداشد

دیشب اتومبیل اپل شماره ۳٦٤۸۰ وپژو شماره ٤۰۹٤۸ که بسرقت‌رفته بودند بدست آمدند.

جواهرات در زباله‌ها

دیروز مامورین ژاندارمری تهران آشپزی بنام اکبر را باتهام مخفی‌کردن جواهرات اربابش توقیف کردند.

اکبر میگفت آشپز قبلی جواهرات را مخفی‌کرده بود، ولی آخرالامر محل جواهرات راکه درسطل زباله‌دانی بود بمامورین‌نشان‌داد ومامورین جواهرات را کشف کردند.

ازصبح سه شنبه درسینماهای

سالن تراس امپایر ـ حافظ

۱۹۵۵-اتللو ۱۹۵٦ لك لك! ۱۹۵۷ چهل وکمین ۱۹۵۸ سرنوشت یك انسان ۱۹۵۹ حماسه یك سرباز و بالاخره

سال ۱۹٦۰ سریوژا بزرگترین اثرسینمائی شوروی که نظر کلیه محافل سینمائی جهان رابسوی خود معطوف کرده موزیك ازچایکوفسکی

آ ـ ۱۸۱۵٦

متن کامل بودجه امروز انتشار یافت

هیئت وزیران در جلسه تاریخ ۲۵ مرداد ماه ۱۳۴۰ بودجه برنامه‌ای سال ۱۳۴۰ کل‌کشور (وزارتخانه‌ها - سازمان ها-بنگاهها وشرکتهای‌دولتی) را اعم‌از عمومی واختصاصی که از حیث درآمد بالغ بر۹۰۴۳۱۸۶۳۰۰۰ ریال واز حیث هزینه مبلغ ۹۳۰۴۸۵۸۳۰۰۰ ریال است در پنج فصل بشرح زیر تصویب و مقرر میدارد که :

الف ـ وزارت دارائی درآمد های پیش بینی شده برای سال ۱۳۴۰ منظور در فصل اول را وصول وکلیه حقوق و مزایای قانونی کارمندان و خدمتگذاران جزو هزینه های مستمر وغیر مستمر وزارتخانه ها وادارات وبنگاههای دولتی‌وسایر مصارف‌منظور درفصل دوم رادر حدود درآمد های وصولی وبارعایت کامل مقررات‌ومفاد تبصره های منظوره در این تصویب نامه پرداخت نماید .

ب- درآمد و هزینه سازمان ها وبنگاههای منظوره در فصل سوم و چهارم‌و پنجم طبق قوانین مربوطه اجرا شود .

ج- وزارت دارائی پس از گشایش مجلس شورایملی‌لایحه این‌تصویبنامه قانونی را تهیه و تقدیم مجلس‌نماید.

تبصره هائی که اجرای آن محدود بدوره عمل سال‌مالی ۱۳۴۰ خواهد بود

تبصره ۱- بودجه برنامه ای سال ۱۳۴۰ وزارتخانه هاو ادارات وکلیه موسسات دولتی بشرح مندرج در فصل دوم پس از رسیدگی وتصویب وزارت دارائی قابل اجرا خواهدبود کلیه سازمان هامکلف هستند درظرف پانزده روز از تاریخ ابلاغ‌بودجه کل بودجه تفصیلی خود را براساس‌طرح های برنامه ای که قبلا مقرر واقدام شده‌برای رسیدگی و تصویب‌بوزارت دارائی تسلیم نمایند.

تبصره ۲- نقل وانتقال در داخل فصول باستثنای مواد یك از فصلی‌به فصل دیگریا از برنامه‌ای به برنامه دیگریااز ردیفی‌بردیف دیگرمشروط‌بر اینکه از صدی ده اعتبار موادتجاوز نکند باموافقت وزارت دارائی وبرای یك بار عملی خواهد بود .

تبصره ۳- ماده اول قانون برنامه هفت ساله دوم مصوب بیست و هشتم اسفند ماه ۱۳۳۶ بشرح زیر اصلاح میگردد .

در سال ۱۳۴۰ از کل عواید نفت که بخزانه داری کل پرداخت میشود سهم سازمان برنامه پنجاه و پنج‌در صد وسهم‌شرکت ملی‌نفت ایران‌هم‌ارز پانزده میلیون‌دلار باقیمانده سهم وزارت دارائی خواهد بود مشروط‌بر اینکه بودجه تفصیلی وبرنامه های هردو سازمان نامبرده مورد تصویب دولت قرار گیرد .

تبصره ٤- مبلغ دومیلیون ونیم دلارپرداختی از محل پذیره‌نفت جهت اجرای طرح کارخانه کودشیمیائی که بموجب بند (ب)قانون مصوبه دره۲۵- ۱۱-۳۷ اعطاء گردیده بحساب‌سرمایه بنگاه پتروشیمی (بنگاه‌کود شیمیائی) منظور خواهد گردید .

تبصره ٥- مانده اعتبارات سال ۱۳۳۸ کمیسیونهای سرحدی منظوره درردیف ۲٤ قانون بودجه سال‌مزبور در سال ۱۳٤۰ قابل تعهد ومصرف میباشد .

تبصره٦-تنخواه گردان‌خزانه‌داری کل در سال ۱۳٤۰ مانند سال گذشته سه هزار میلیون ریال تعیین میشود .

تبصره ۷- بژاندارمری کل‌کشور اجازه داده میشود که آنچه ازبودجه سال ۱۳٤۰ خود صرفه جوئی نماید بنابراحتیاجات بمصرف اتمام وتکمیل ساختمان های نیمه تمام بیمارستان وواحد فرهنگی برساند

تبصره ۸- وزارت کشاورزی می تواند مبلغ چهار میلیون ریال‌ازاعتبار مصوب خود جهت سهمیه دولت‌ایران در کمیته اقتصادی وکشاورزی‌پیمان مرکزی به‌منظور تاسیس مرکزتعلیمات ماشین های کشاورزی و حفاظت خاك منطقه کرج پرداخت نماید.

تبصره ۹- وزارت بازرگانی مجاز است نکومتیو و واگن و واگن‌های باری ولوازم‌راه‌آهن ووسائل‌راهداری وراهسازی و تجهیزات فنی ادارات هواشناسی و هواپیمائی باستثناء اتومبیل های سواری که‌توسط وزارت راه‌یا بنگاه راه آهن‌درسال ۱۳٤۰ از خارج خریداری ووارد می‌شود از پرداخت حقوق وعوارض گمرکی‌معاف نماید .

تبصره ۱۰-بوزارت بازرگانی‌اجازه داده میشود دستگاههای فرستنده بی‌سیم ولوازم فنی مورد نیاز وزارت پست وتلگراف که در سال۱۳٤۰وارد کشور میشود از پرداخت حقوق و عوارض گمرکی معاف نماید .

تبصره ۱۱-بوزارت بازرگانی‌اجازه داده میشود لوله وشیر ومتعلقات وسایر لوازم و مصالح ساختمانی و ماشین‌آلات‌لوله کشی وتهیه‌لوله‌وسله سازی‌وهمچنین مواد شیمیائی ویدکی ماشین آلات مورد نیاز سازمان آب تهران را از پرداخت کلیه حقوق و کلیه عوارض گمرکی معاف نماید .

تبصره ۱۲- بوزارت دارائی‌اجازه داده میشود بمنظور تسریع در امر خرید قندو شکر و غله و موادخانیه وچای در حدوداعتبارات مصوب‌سال ۱۳٤۰ ازبانك مرکزی وام دریافت نموده وتاآخر سال مالی ۱۳٤۰نسبت بواریز آن اصلا وفرعا اقدام‌نماید.

تبصره ۱۳ -بوزارت دارائی اجازه داده میشود مبلغ دوازده میلیون ریال بقیه‌سود سهام‌سال ۱۳۳۸وزارت دارائی را در بانك رهنی ایران طبق مادهواحده قانون‌مصوبه۲۳ـــ۱۳۳۲ بابت قسمتی از سرمایه پرداخت نشده بانك مزبور محسوب داشته از طرفی درحساب بودجه عمومی‌کشور بنام دریافتی ازبابت سود سهام سال ۱۳۳۸ بانك رهنی ایران واز طرف دیگر بحساب‌سرمایه پرداختی وزارت دارائی به بانك مزبور جمع وخرج نماید .

تبصره ١٤ ـ وزارت دارائی مجاز است از محل اعتبار هزینه های‌پیش بینی‌نشده به‌پیشنهاد وزارت خارجه وتصویب‌هیئت‌وزیران حقوق‌وعوارض گمرکی ومالیات متعلقه بکار شناسائی که‌برطبق موافقت های موجود بین دولت شاهنشاهی و سایر کشور ها برای اجرای برنامه های کمکی فنی بایران میآیند تادیه نماید .

تبصره ۱۵ ـ بوزارت دارائی‌اجازه داده‌میشود برای جبران خساراتی‌که براثر زلزله باهالی شهرستان لاوارد آمده ازدریافت مالیات بر درآمد مستغلات سال ۱۳۳۸ آن شهرستان موضوع ماده (۹) قانون اصلاح‌مالیات بردرآمد مصوب تیر ماه ۱۳۳۷ صرفنظر نماید .

تبصره ۱٦- بوزارت دارائی‌اجازه داده میشود تاحدود مبلغ بیست میلیون ریال از محل مانده اعتبارات سنواتی وزارت فرهنگ که فهرست های آن در خزانه‌داریکل باقی ودر سالهای مربوطه پرداخت نگردیده به منظور واریز اسناد حسابهای سنواتی تا قبل از سال ۱۳۳٦ وزارت‌نامبرده طبق فهرستی که از طرف اداره‌کل حسابداری وزارت فرهنگ صادرمی گردد بحساب صندوق بازنشستگی و بسایر حسابهای‌ذیربط خزانه‌پرداخت وواریز نماید مشروط باینکه در سال های بعد از آن اعتبارات استفاده نشده باشد .

تبصره ۱۷- بوزارت دارائی اجازه داده میشودآن مقدار اعتبارانتخابات دوره بیستم قانون گذاری مجلس شورایملی موضوع ردیف ۱۳۹بودجه سال ۱۳۳۹ کل کشور که برای بقیه انتخابات دوره مزبور در سال۱۳٤۰ تعهد وبمصرف رسیده است به هزینه منظور دارد .

تبصره ۱۸ ـ وزارت دارائی مجاز است بمنظور بسته‌شدن محاسبه‌سال ۱۳۲۰ ازمحل‌اعتبار نقصان وتفریط منظوردر بودجه کل‌کشوربهای اوراق بها دار و وجوه نقد موجودی‌صندوق ادارات که در وقایع شهریور۱۳۲۰ از بین رفته است تامین و بهای موجودی محاسبه همانسال منظور دارد .

تبصره ۱۹ ـ وزارت دارائی مجاز است چنانچه میزان محصول مواد دخانیه درسال جاری نسبت بسال‌قبل افزایش و اعتبار پیش بینی شده در بودجه کافی‌برای‌خرید مازادمحصول نباشد تفاوت اعتبار مورد نیاز را تا مبلغ ۵۰۰٫۰۰۰٫۰۰۰ ریال از محل درآمد عمومی کشور پرداخت‌نماید

اعتبار مذکور منحصرا برای خرید مازاد محصول بوده و از محل این اعتبار هزینه‌های دیگری بهیچ عنوان قابل پرداخت نمیباشد .

تبصره ۲۰ ـ بوزارت دارائی‌اجازه داده میشود از محل در آمد عمومی سال جاری حقوق نمایندگان دوره بیست‌و یکم مجلس شورایملی ودوره سنا را از تاریخ تصویب اعتبار نامه آنها تامین و ببودجه مجلسین‌اضافه نماید .

تبصره ۲۱- بوزارت‌دارائی اجازه داده میشود مبلغ ۷٦۸٦۵۱۸ ریال طلب خزانه داریکل بابت سود سهام سالهای۱۳۳۵تا۱۳۳۸ شرکت‌سهامی فرش‌ایران‌رابعنوان سرمایه‌پرداختی دولت بحساب سرمایه شرکت‌سهامی فرش ایران منظور نماید .

تبصره هائی که اجرای آن‌تا موقعیکه لغو نگردیده بقوت خودباقی است .

تبصره ۲۲ ـ نقل و انتقال اعتبار حقوق و مزایای کارمندانی که از وزارتخانه یا اداره‌ای بوزارتخانه یا اداره کل دیگری منتقل میشوند مجاز خواهد بود .

تبصره ۲۳-نمایندگی سهام‌دولت در مجامع عمومی بانك ساختمانی با وزیر دارائی و دونفر دیگر ازوزراء بانتخاب هیئت وزیران بوده و نمایندگی سهام‌دولت‌درمجامع‌عمومی بانك کشاورزی با وزیر کشاورزی‌و دو نفر دیگر از وزراء بانتخاب هیئت وزیران میباشد .

تبصره ۲٤ ـ وزارتخانه ها و سازمان های دولتی بدون استثناء بیش از مبلغی که در بودجه تفصیلی اجازه مصرف ارز داده شده‌نمیتوانند وجهی بارز مصرف نمایند .

تبصره ۲۵ ـ کارمندان وزارت‌خانه‌ها و بنگاهها و سازمان های وابسته بدولت و شهرداریهانمیتوانند در آن واحد از مقررات ومزایای دو قانون استخدامی که مشمول آن باشند استفاده نمایند ولی مجاز هستند که یك نوبت هر یك از مقررات‌استخدامی رابخواهندانتخاب نمایند .

تبصره ۲٦ ـ صر ف‌هزینه برای طبع و نشر هرگونه مجله و نشریه تبلیغاتی منتشر از طرف‌وزارتخانه‌ها و بنگاهها و شرکتهای وابسته به دولت و موسساتی که‌با سرمایه‌دولت اداره میشوند ممنوع است این‌قبیل موسسات میتوانند بمنظوراستحضار عامه از اقدامات و عملیات خود و همچنین راهنمائی های لازم اداره کل تبلیغات و انتشارات را مامور انجام این وظیفه نمایند نشریات فنی (با موافقت وزارت دارائی) و روزنامه رسمی کشور و مجله حقوقی وزارت دادگستری از این قاعده مستثنی است .

تبصره ۲۷ ـتبصره یك بند (د) ماده واحده مصوب ۲۱ خرداد ماه ۱۳۳٤ از اول سال جاری لغو می شود .

تبصره ۲۸ ـ از اول شهریور ۱۳٤۰ بحد اقل وسط و حد اکثر اشل حقوق پایه کارمندان لیسانسیه اداری مقطوعا بشرح زیر اضافه می شود :

پایه سه اداری	یکهزار ریال
پایه چهار اداری	یکهزارو ششصد ریال
پایه پنج اداری	یکهزارو هشتصد ریال
پایه شش اداری	یکهزارو نهصد ریال
پایه هفت اداری	دو هزارو پانصد ریال
پایه هشت اداری	دوهزار و ششصد ریال
پایه نه اداری	دوهزار و ششصد ریال

پرداخت تفاوت با لاموکول به تامین اعتبار در بودجه های مربوطه بوده و کسور بازنشستگی بدان تعلق میگیرد .

تبصره ۲۹ ـاجازه داده میشود که برای تکمیل کادر اداری نخست وزیری و وزارت دادگستری بترتیب تابیست و پنج و بیست نفر کارمند جدید که حداقل تحصیلات آنها دیپلم دوره کامل متوسطه باشد طبق مقررات استخدام نمایند .

تبصره ۳۰- از اول سال ۱۳٤۰ بافسران حاضر خدمت ارتش و ژاندارمری و شهربانی کل کشور فارغ التحصیل دانشکده افسری اعم از داخله و خارجه ماهیانه دوهزار ریال بعنوان حق لیسانس تادیه خواهد شد .

تبصره ۳۱- از اول سال ۱۳٤۰ بکلیه درجه‌داران‌وافسران کادرثابت حاضر بخدمت ارتش و ژاندارمری ماهیانه ششصد ریال بعنوان جیره نقدی پرداخت‌خواهدشد درجه‌دارانی که از جیره جنسی استفاده میکنند جیره نقدی نخواهند گرفت

تبصره ۳۲- اجازه داده میشود که از اول شهریور ۱۳٤۰ حقوق‌درجات چهارگانه رانندگان مساوی با حقوق درجات استخدامی تلفونچی ها شود وزارتخانه ها و سازمان های دولتی میتوانند درصورت‌وجود اعتبار مابه‌التفاوت حقوق رانندگان مربوطه را پرداخت نمایند .

تبصره ۳۳- بوزارت جنك اجازه داده میشود معادل تمام حقوق‌ستوان سوم معلول‌عباس‌محسنی رامادام‌العمر بمشارالیه پرداخت نماید .

تبصره ۳٤- شهربانی کل کشور مجاز است در برابر تعویض وصدور برك گواهی نامه رانندگی جدید پلاستیکی (اعم از شخصی و غیره) مبلغ پنجاه ریال از رانندگان‌تاکسی و اتومبیلها و کامیونهای کرایه‌ومبلغ یکصدریال‌ازرانندگان‌وسائل‌شخصی دریافت و بحساب خزانه داریکل پرداخت نماید .

تبصره ۳۵- شهرداریها مکلفند بمدلول ماده۲۲قانون‌فرهنگی‌مصوب ۱۲۹۰ و ماده هشتم قانون تعلیمات اجباری‌مصوب۱۳۲۲ طبق‌نظرشورای فرهنك شهرستان عوارض مخصوص نسبت باجناس مورد مصرف محل باستثنای ارزاق عمومی‌و اجناس صادراتی و کالاهای انحصاری برای کمك بتامین مخارج آموزش‌ابتدائی وضع و پیش بینی نموده و برای تصویب بانجمن شهر یا قائم مقام‌آن پیشنهاد نمایند تا پس‌از تصویب وصول و در حساب مخصوصی‌نگاه‌داری شده و طبق آئین نامه‌ای که شورای عالی فرهنك تصویب مینماید زیر نظر شورای فرهنك شهرستان منحصرا بمصارف تعلیمات ابتدائی همان شهرستان برسد .

تبصره ۳٦- از تاریخ اول‌شهریور ماه ۱۳٤۰ اشل حقوق پایه های دانشیاری و استادی طبق مواد زیر تعیین میشود :

۱ـ حقوق پایه‌یك دانشیاری‌معادل یك برابر و نیم حقوق پایه یك‌دبیری (مهندسی) خواهد بود .

۲ـ حقوق سایرپایه های‌دانشیاری معادل حقوق رتبه مادون باضافه یك نهم آن میباشد .

۳ـ حقوق هر پایه استادی معادل حقوق همرتبه دانشیاری باضافه یك دهم آن خواهد بود .

٤ـ حقوق پایه ده استادی از ۲۵۰۰۰ ریال تجاوز نخواهد کرد

۵ـ حقوق دبیران دانشگاه برابر با حقوق همپایه مهندسی خواهدبود مشروط بر اینکه در هفته ۲۲ساعت بتدریس عملی یانظری اشتغال داشته باشند فقط آن عده‌از دبیران‌دانشگاه میتوانند بکار اداری به‌پردازند که لااقل دارای پانزده سال‌سابقه‌خدمت اداری آموزشی و یا بیست سال سابقه خدمت باشنددرغیر اینصورت تارسیدن‌بحدنصابهای‌مزبوربایدعلاوه بر شغل اداری یاآموزشی هفته‌ای شش‌ساعت‌بدون‌دریافت حق‌التدریس تدریس نمایند .

٦ـ مزایای استادان ودانشیاران و پزشکان بیمارستانی و دبیران دانشگاه براساس اشل سابق‌پرداخته خواهدشد .

۷ـ پرداخت تفاوت حقوق‌مشمولین این تبصره موکول بر این است‌که اعتبار آن درحدود بودجه های‌مصوب سال جاری دانشکده و یا سازمان مربوطه تامین شده باشد .

تبصره ۳۷ـ هزینه‌های اجرای قانون‌اصلاحات‌و مخارج‌نقشه برداری وتقسیم املاك واراضی علاوه بر مخارج‌تقسیم و ثبت‌وتعقیب دعاوی خالصجات از محل صدی بیست وپنج موضوع بند الف ماده ۱۰ قانون فروش خالصجات تامین و پرداخت میشود و همچنین بانك کشاورزی ایران‌قیمت املاك و اراضی را که هیئت عالی اصلاحات ارضی بر طبق مقررات‌قانونی تعیین مینماید از محل وجوه وصولی هفتاد و پنج درصد موضوع (بند ب) ماده ۱۰قانون فروش خالصجات‌بترتیب مقرر درقانون اصلاحات ارضی درمقابل خرید املاك و اراضی بمالك پرداخت مینماید در صورتی که صدی بیست و پنج موضوع بند (الف) ماده ۱۰قانون فروش خالصجات کفایت هزینه های مربوط بقانون اصلاحات ارضی را ننماید می‌توان از محل درآمد صدی هفتاد و پنج موضوع بند (ب) ماده ۱۰ قانون فروش خالصجات نیز هزینه های مربوط بقانون اصلاحات ارضی‌را تامین وپرداخت نمود .

تبصره ۳۸ ـ بسازمان پنبه اجازه داده میشود که بمنظور تامین اعتبار هزینه های موضوع ردیف (۱۹) بودجه پیشنهادی ۱۳٤۰ که تاکنون از طریق دریافت سودبازرگانی بر قماش نخی تامین میشد از هر کیلو پنبه بسته‌بندی‌شده که نوع‌وکیفیت آن‌ازطریق کارشناسان سازمان پنبه گواهی شده است مبلغ بیست و پنج دینار بعنوان کارمزد صدور گواهی نامه تصفیه اخذنماید.

تبصره ۳۹- در اجرای قانون وا- گذاری امور بهداری بمردم شهرداری ها مکلفند طبق پیشنهاد انجمن های بهداری عوارض مخصوصی نسبت به اجناس مورد مصرف محل باستثنای ارزاق عمومی و اجناس صادراتی و کالا های انحصاری برای تکمیل و تجهیز و توسعه و دایر نگاهداشتن موسسات درمانی هر شهرستان وضع وپیش‌بینی نموده و برای تصویب به انجمن شهر و یا قائمقام آن پیشنهاد نمایند تاپس از تصویب وصول و در حساب مخصوصی نگاهداری شده‌زیر نظر انجمن بهداری منحصرا بمصرف امور مذکور در همان شهرستان‌برسد.

تبصره ٤۰- بوزارت‌بهداری ووزارت فرهنك اجازه داده میشود در صورتی که در آمد۳٪موضوع‌تبصره ۲۹قانون بودجه سال ۱۳۳۸ از سیصد میلیون ریال منظوره دربودجه‌سال۱۳٤۰ تجاوز نماید از اضافه درآمد مزبور مبلغ یازده میلیون ریال برای کمك ببودجه مدرسه پرستاری بیمارستان نمازی و کمك بدرمان رایگان‌بیماران بی‌بضاعت بیمارستان نمازی پرداخت نموده ویك سوم مازاد اعتبار اضافی را بمصرف ایجاد آموزشگاه بهداری و پرستاری و قابلگی در کرمان وتامین احتیاجات مراکز درمانی‌و بهداشتی استان‌کرمان وبقیه را بمصرف تکمیل وایجاددبستان های ابتدائی و مدارس‌حرفه‌ای‌برساند.

تبصره ٤۱- وزارت بهداری مجاز است وجوه و اشیاء و اجناس و اموال منقولی را که از طرف بیماران یا اشخاص خیر یا موسسات و ادارات راسا یا در ازای خدمتی بموسسات تابعه داده شده و میشود مانندرآمد های اختصاصی خود عینا و یا باتبدیل باجنس بمصرف تکمیل‌وتجهیزموسسات درمانی و بهداشتی و دایرنگاهداشتن آنها برساند .

تبصره ٤۲- وزارت بهداری مجاز است درآمد های احتمالی موسسات خودرا بطور کلی براساس قانون دانشگاه دریافت و برطبق آئین‌نامه‌ای که با موافقت وزارت دارائی بتصویب هیئت وزیران می‌رسد بمصرف‌برساند.

تبصره ٤۳- بوزارت دارائی اجازه داده میشود دستمزد کسانی را که‌بطور روزمزدتاآخراسفند ۱۳۳۹ در دوایر دولتی بکار مشغول بوده‌اند تا تصویب لایحه استخدام کشوری و مادام که بوجود آنها احتیاج باشد پرداخت نماید .

تبصره ٤٤- اجازه داده میشود که وزارت دارائی تاسی‌نفروزارت‌بازرگانی تابیست نفت کارمند جدیدی که‌دارای دیپلم لیسانس در رشته های مالی - اقتصادی - بازرگانی و یا دکترای حقوق و اقتصاد باشند استخدام نمایند .

تبصره ٤۵- وزارت دارائی مجاز است هزینه های تربیت کادر وصول و خرید اثاثیه ووسایل ولوازمی که برای پیشرفت امر وصول ضروری تشخیص میدهد و نشر آگهی های مالیاتی و اضافه کار مامورین مربوطه را نیز محل درآمد صدی دو موضوع ماده ۳۹ قانون مالیات بردرآمدمصوب فروردین ماه ۱۳۳۵پرداخت‌نماید.

تبصره ٤٦- بوزارت دارائی اجازه داده میشود پنجاه در صد دوم درآمد موضوع تبصره ٤۱ قانون بودجه سال ۱۳۳۹را منحصرا بمصرف تکمیل و توسعه دانشگاه های شهرستانها برساند .

تبصره ٤۷- وزارت دارائی ووزارت راه مکلف هستند در عوض اراضی‌که اداره‌کل‌هواپیمائی کشوری‌برای ایجاد وتوسعه فرودگاه ها بتصرف درآورده از اراضی دولت که بهای آن معادل قیمت عادله در تاریخ تصرف آن‌اراضی باشد بصاحبان آن اراضی پس ازاحراز مالکیت واگذار نمایندوچنانچه‌صاحبان اراضی مذکور حاضر بقبول عوض نباشند قیمت عادله در ظرف پنجسال در پنج قسط مساوی از سال ۱۳٤۱ به آنان پرداخت شود ووزارت دارائی مبالغ مورد نیاز را در بودجه های سنواتی منظور وپرداخت خواهد نمود.

بودجه درآمد سال ۱۳٤۰

وزارت دارائی	درآمد عمومی	درآمد اختصاصی	جمع کل
۱ـ مالیات مستقیم	۵٫۰۲۷٫۰۰۰٫۰۰۰		۵٫۰۲۷٫۰۰۰٫۰۰۰
۲ـ مالیات غیر مستقیم .	۳٫٦۱۲٫٤۰۰۰۰۰		۳٫٦۱۲٫٤۰۰٫۰۰۰
۳ـدرآمد متفرقه کشور	۱۵۰٫٤۵۰٫۰۰۰		۱۵۰٫٤۵۰٫۰۰۰
٤ـ اعتبار انتقالی سال قبل	۱٦۰٫۰۰۰٫۰۰۰		۱٦۰٫۰۰۰٫۰۰۰
۵ـ سودسهام دولت ازبانکها وشرکت های دولتی	۱۱۰٫۰۰۰٫۰۰۰		۱۱۰٫۰۰۰٫۰۰۰
٦ـ ضرابخانه شاهنشاهی	۸٫۲۵۰٫۰۰۰		۸٫۲۵۰٫۰۰۰
۷ـ تفاوت نرخ خرید و فروش ارز بریال	۵۰۰٫۰۰۰٫۰۰۰		۵۰۰٫۰۰۰٫۰۰۰
۸ـ سهمیه دولت ازدرآمد نفت	۸٫٤۳۲٫۵۰۰٫۰۰۰		۸٫٤۳۲٫۵۰۰٫۰۰۰
۹ـ غرامت شرکت سابق نفت	۵۲۵٫۰۰۰٫۰۰۰		۵۲۵٫۰۰۰٫۰۰۰
۱۰ـ چاپخانه دولتی	٤٫٦۲۰٫۰۰۰	٤۹٫۳۸۰٫۰۰۰	۵٤٫۰۰۰٫۰۰۰
۱۱ـ انحصار دخانیات ایران	٤٫۲۰۰٫۰۰۰٫۰۰۰	۷۰٫۰۰۰٫۰۰۰	٤٫۲۷۰٫۰۰۰٫۰۰۰
۱۲ـ اداره کل قند و شکر	۱٫۰۱۸٫۸۰۰٫۰۰۰	٦٫۸۲۲٫۸۲۰٫۰۰۰	۷٫۸٤۱٫٦۲۰٫۰۰۰
۱۳ـ سازمان چای	۲۱۰٫۰۰۰٫۰۰۰	۱٫۰۵۹٫۵۵۰٫۰۰۰	۱٫۲٦۹٫۵۵۰٫۰۰۰
۱٤ ـ اداره کل غله ونان		۱٫٤۸۸٫۳٦۸٫۰۰۰	۱٫٤۸۸٫۳٦۸٫۰۰۰
۱۵ ـ اداره کل ماربری		۲۲٦٫۵۰۰٫۰۰۰	۲۲٦٫۵۰۰٫۰۰۰
۱٦ـ شرکت سهامی‌شیلات	۵۰۰۰۰۰۰۰	۲۸۳٤۷۰۰۰۰	۳۳۳٤۷۰۰۰۰
۱۷ ـ بیوتات‌سلطنتی	۲۸۳۰۰۰۰		۲۸۳۰۰۰۰
وزارت دادگستری			
۱۸ ـ وزارت دادگستری	۱٤۳۰۰۰۰۰۰		۱٤۳۰۰۰۰۰
۱۹ ـ ثبت اسناد و املاك	٤٦۵۰۰۰۰۰۰	۲۲۷۰۰۰۰۰۰	٦۹۲۰۰۰۰۰۰
۲۰ ـ روزنامه رسمی کشور		۹۰۰۰۰۰۰	۹۰۰۰۰۰۰
اداره انتشارات ورادیو			
۲۱ ـ بهای آگهی ازرادیو ودرآمد های دیگر	۳٦۰۰۰۰۰۰۰		۳٦۰۰۰۰۰۰
وزارت کشور			
۲۲ ـ شهربانی کل کشور	۲۵۰۰۰۰۰۰	٤۰۰۰۰۰۰۰	٦۵۰۰۰۰۰۰
۲۳ ـ اداره آمار و ثبت احوال	۵۰۰۰۰۰۰۰		۵۰۰۰۰۰۰۰
وزارت بهداری			
۲٤ ـ وزارت بهداری	۲۱۵۰۰۰۰	۳٦۸۳۱٦۰۰۰	۳۷۰٤٦٦۰۰۰
۲۵ ـ بنگاه داروئی		۲۷۰۰۰۰۰۰۰	۲۷۰۰۰۰۰۰۰
وزارت پست و تلگراف وتلفن			
۲٦ ـ وزارت پست و تلگراف و تلفن	۷۰۰۰۰۰۰۰۰	۷۰۰۰۰۰۰	۷۰۷۰۰۰۰۰۰
۲۷ ـ شرکت سهامی تلفن ایران		٤۵۹۰٦۰۰۰۰	٤۵۹۰٦۰۰۰۰
وزارت امور خارجه			
۲۸ ـ وزارت امور خارجه	۳۰۰۰۰۰۰۰		۳۰۰۰۰۰۰۰
وزارت بازرگانی و گمرکات			
۲۹ ـ وزارت بازرگانی	۲۰۰۰۰۰۰		۲۰۰۰۰۰۰
۳۰ ـ اداره کل گمرك	۹۵۰۰۰۰۰۰۰۰	٦۰۰۰۰۰۰۰	۱۰۱۰۰۰۰۰۰۰
۳۱ ـ سازمان پنبه		۱۹۲٤۵۰۰۰	۱۹۲٤۵۰۰۰
۳۲ ـ سازمان بنادر و کشتیرانی		٤۸۹۹۰۰۰۰۰	٤۸۹۹۰۰۰۰۰
۳۳ـ تشویق صادرات		٤۰۰۰۰۰۰۰	٤۰۰۰۰۰۰۰
وزارت صنایع و معادن			
۳٤ ـ وزارت صنایع و معادن	۳۱۰۰۰۰۰۰		۳۱۰۰۰۰۰۰
۳۵ـ شرکت سهامی معاملات خارجی		۱۲۹۸٦۰۰۰	۱۲۹۸٦۰۰۰
۳٦ ـ شرکت سهامی فرش		۱۳۲۸۵۰۰۰۰	۱۳۲۸۵۰۰۰۰
۳۷ ـ سازمان زمین شناسی		۲۵۰۰۰۰۰۰	۲۵۰۰۰۰۰۰
وزارت کشاورزی			
۳۸ ـ سازمان‌جنگلبانی		۳۳۵۰۰۰۰۰۰	۳۳۵۰۰۰۰۰۰
۳۹ ـ بنگاه رازی		٤۰۲۵۰۰۰۰	٤۰۲۵۰۰۰۰
٤۰ ـ بنگاه دامپروری		۱۵۰۰۰۰۰۰	۱۵۰۰۰۰۰۰
٤۱ ـ بنگاه شیمیائی		۹۵۰۰۰۰۰	۹۵۰۰۰۰۰
٤۲ ـ بنگاه خالصه		۵۳٤۰۰۰۰۰	۵۳٤۰۰۰۰۰
٤۳ ـ بنگاه مستقل آبیاری		۸۵۲۵۵۰۰۰	۸۵۲۵۵۰۰۰
وزارت راه			
٤٤ ـ وزارت راه ـ عوارض بنزین و گازوئیل		۱۰۰۰۰۰۰۰۰۰	۱۰۰۰۰۰۰۰۰
٤۵ ـ هواپیمائی کشوری	۱۵۰۰۰۰۰۰	۱۰۰۰۰۰۰۰۰	۱۱۵۰۰۰۰۰۰
٤٦ ـ بنگاه راه آهن دولتی ایران		٤۲۰۰۰۰۰۰۰۰	٤۲۰۰۰۰۰۰۰۰
وزارت فرهنك			
٤۷ ـ وزارت فرهنك ـ شهریه محصلین ودرآمد متفرقه	۳۰٤۱۵۸۰۰۰	۲۰۰۰۰۰۰۰۰	۵۰٤۱۵۸۰۰۰
٤۸ ـ دانشگاه تهران	۲۷۰۰۰۰۰۰		۲۷۰۰۰۰۰۰
٤۹ ـ دانشکده پزشکی	۳۰۰۰۰۰۰۰		۳۰۰۰۰۰۰۰
۵۰ـ اداره کل اوقاف		۳۰۰۰۰۰۰۰۰	۳۰۰۰۰۰۰۰۰
۵۱ـ اداره کل هنر های زیبای کشور	٦۰۰۰۰۰۰۰	۱۰۰۰۰۰۰۰	۱۰٦۰۰۰۰۰
۵۲ـ وزارت کار		۳۳۹۰۰۰۰۰۰	۳۳۹۰۰۰۰۰۰
۵۳ـ شورایعالی اقتصاد		۵۰۰۰۰۰۰۰	۵۰۰۰۰۰۰۰
۵٤ـ قسمتی از مطالبات دولت از فروشتال (بمارك)	۱۹۱۵۰۰۰۰		۱۹۱۵۰۰۰۰
۵۵ـحقوق‌وعوارض گمرکی‌و سودبازرگانی کالای‌وارده برای‌ساختمان سد دز در سال های ۱۳۳۹ و ۱۳٤۰	٤۵۱۰٦۰۰۰۰		٤۵۱۰٦۰۰۰۰
۵٦ـ حقوق و عوارض گمرکی و سود بازرگانی کالای آب و برق شهرستان ها در سال های ۱۳۳۹ و ۱۳٤۰	۱٤۵٤۰۰۰۰۰		۱٤۵٤۰۰۰۰۰
۵۷ـ سود سهام سال ۱۳۳۸ بانك رهنی ایران	۱۲۰۰۰۰۰۰		۱۲۰۰۰۰۰۰
جمع کل :	**۳۵۹٤۸۵۲۸۰۰۰**	**۱۸۸۰۸۷۵۰۰۰۰**	**۵٤۷۵۷۲۷۸۰۰۰**

ناتمام

پست برق کوی گلستان بکار افتاد

امروز بنگاه برق پست جدیدترانسفورماتوری راکه برای‌تامین‌نیروی برق کوی گلستان نصب شده بکار انداخت .

کوی مزبور در سه راه ضرابخانه واقع بوده و محل‌سکونت‌صدهانفر از کارمندان‌شرکت‌نفت است .

از چندی پیش براثر تقاضای شرکت نفت بنگاه برق این منطقه را کابل کشی کرد و سپس اقدام به نصب پست‌جدید ترانسفورماتور نمود .

امروز معاون بنگاه برق در این محل‌حاضرشدوطی‌مراسمی‌برقاین‌محل ازکارخانه‌های دولتی روشن گردید .

اوائل مهرماه تیم دوومیدانی ایتالیا بتهران می‌آید

بقرار اطلاع تیم دوومیدانی کشور ایتالیا بدعوت فدراسیون دوومیدانی کشور جهت انجام چند مسابقه در نیمه اول مهر ماه به تهران واردمیشود.

فدراسیون دوومیدانی برای انتخاب تیم ملی از قهرمانان شهرستان ها که در مسابقات قهرمانی کشور رکورد های خوبی بجا گذاشته‌اند و همچنین ازقهرمانان تهران دعوت بعمل آورده است که در روز های اول مهرماه‌مسابقاتی در تهران انجام شود و تیم ملی جهت روبرو شدن باتیم ایتالیا انتخاب گردد.

کارشناس جذام بایران آمد

امروز سخنگوی وزارت بهداری گفت آقای دکتر «لابیرون» کارشناس سازمان جهانی بهداشت درقسمت جذام هفته گذشته به ایران وارد شد.

دکتر لابیرون درخلال دوهفته توقف خود درایران ازجذامخانه‌های مشهد ـ تبریز بازدید بعمل خواهدآورد. مشارالیه همچنین وظیفه دارد که برنامه کمك سازمان جهانی بهداشت را درمورد مبارزه با جذام‌در ایران تنظیم کند.

درحال حاضر کلیه جذامیها ازطرف وزارت بهداری در دو جذامخانه مشهد وتبریز تمرکزداده شده‌اند.

۸۹۸۵ نفر درامتحانات تجدیدی شرکت‌کردند

از ساعت‌نه بامدادروزپنجشنبه امتحانات تجدیدی کلاسهای ششم‌ابتدائی تهران و شمیرانات باشرکت ۸۹

اطلاعات

پیام شاهنشاه ایران به رئیس جمهوری پاکستان

رادیو کراچی- شاهنشاه ایران بمناسبت روز میلاد پیغمبر اکرم پیامی برای رئیس جمهوری پاکستان فرستاده‌اند .

شاهنشاه در این پیام ذکر کرده‌اند که روز میلاد پیغمبر اکرم نه‌تنها بزرگترین واقعه تاریخی برای مسلمانان است ، بلکه دارای اهمیت فوق‌العاده برای تمام جهانیان است .

در پیام شاهنشاه گفته شده‌است که اگر اصول اسلامی در مسائل فردی ملی و نژادی اجرا شود خیلی از مشکلات جهان حل میشود .

تلگرام بریك مفتی شیعیان لبنان به شاهنشاه

بنا باظهار سخنگوی دربار شاهنشاهی بمناسبت پیروزی بیست و هشت مرداد از طرف حضرت محمدالحسینی مفتی شیعیان لبنان تلگرام‌تبریکی باین شرح بحضور شاهنشاه مخابره شده است :

اعلیحضرت همایون شاهنشاه ـتهران ـ اینجانب از طرف خود و از طرف جامعه شیعه مقیم لبنان بهترین تبریکات صمیمانه را بمناسبت جشن بیست و هشت مرداد بحضور مقدس آن اعلیحضرت و ملت‌ایران معروض داشته و سعادت و خوشبختی آن اعلیحضرت را آرزومندم .

حسین محمد الحسینی ـ مفتی شیعیان لبنان

بازدید شهبانوی ایران ازبیمارستان ابوحسین

ساعت پنج‌ونیم بعدازظهر امروز علیاحضرت فرح پهلوی شهبانوی ایران ازبیمارستان‌ابوحسین‌بازدیدمیکنند.

وزیرخارجه بامریکا میرود

قرار است آقای قدس نخعی‌وزیر خارجه روز بیست‌و سوم شهریوردر راس هیئتی برای شرکت در جلسات افتتاحیه شانزدهمین دوره اجلاسیه مجمع عمومی سازمان ملل عازم نیویورك گردد .

سفر وزیر خارجه در حدود سه هفته بطول میانجامد .

وزیر خارجه علاوه برشرکت در جلسات مقدماتی مجمع عمومی‌بعنوان ریاست هیئت نمایندگی ایران‌نطقی ایراد خواهد کرد و در خارج از جلسات باوزرای خارجه کشور ها ملاقات و درباره روابط ایران با آنها گفتگو خواهد نمود .

خبرنگار ما گزارش میدهد که آقای‌محمودفروغی‌معاون‌جدیدسیاسی و پارلمانی وزارت خارجه بزودی با کشتی امریکا را بقصد اروپا ترك میگوید و مقارن سفروزیر خارجه بامریکا وارد تهران میشود تادر غیاب وزیر ، امور وزارت‌خارجه را سرپرستی کند .

شانزدهمین دوره اجلاسیه مجمع عمومی روز بیست‌و نهم شهریور در مقرسازمان ملل افتتاح میشود

سفیرکبیر ایران درامریکاگفت:

کمکهای امریکا ایران را نجات داد

واشنگتن ـ آسوشیتد پرس ـ آقای اردشیر زاهدی سفیر کبیر ایران‌در آمریکاامروز اظهار داشت که برخلاف بسیاری ادعا ها نتایج کمك های امریکا به ایران‌تاکنون رضایت بخش بوده است .

آقای زاهدی‌که دریك ضیافت‌ـ باشگاه ایرانیان مقیم امریکا نطق میکرد اضافه کرد که در مرداد ماه ۱۳۳۲ بعد از سقوط کابینه دکتر مصدق چیزی نمانده بود که ایران تبدیل به یکی از ممالك دست نشانده کمونیستی گردد اما ۴۵ ـ میلیون دلار کمك آمریکا ، ایران را نجات داد .

زاهدی در عین حال تعدادی از پروژه هائی را که اجرای موفقیت ـ آمیز آنهادر ایران جریان‌داردیاد- آوری کرد .

سفیر کبیر ایران در آمریکا گفت، پاره‌ای‌از مطبوعات آمریکائی لزوم کمك های ایالات متحده را به کشور های کوچك با تردید مینگرند ومنکر ارزش این کمکها هستند . اما عده‌ای نیز وجود دارند که واقعیت را درك کرده‌اند.

آنها درك کرده‌اند که در دنیای پر آشوب امروز آمریکا نیازمند دوستی و حسن‌تفاهم ملل در حال رشد است ،کمااینکه ملل مذکور نیز بهمان اندازه نیازمند کمك امریکا میباشند .

ملاقات حاکم عجمان بانخست‌وزیر ووزیرخارجه

شیخ عجمان درملاقات امروز بانخست‌وزیر

مقارن ظهر امروز حضرت شیخ راشدبن حمیدالمفیمی حاکم عجمان با آقای دکتر امینی نخست‌وزیر در کاخ نخست‌وزیری ملاقات کرد .

دراین ملاقات فرزند حضرت شیخ و یکنفر از همراهان وی‌حضورداشتند.

شیخ عجمان ،ساعت ۹ بامداد با آقای قدس نخعی وزیر امور خارجه ملاقات کرد و بعد از ظهر امروز آقای وزیر خارجه در کاخ پذیرائی نخست‌وزیری به بازدید ایشان خواهدرفت .

هفت‌ونیم درصد ازبودجه وزارتخارجه کسرشد

تاسیس نمایندگیهای سیاسی جدید دچار وقفه‌شده‌است

خبرنگار ما کسب اطلاع کرده‌است که از بودجه وزارت خارجه یکمیلیون و ششصد هزار تومان کسر شده است .

این مبلغ معادل هفت و نیم در صد بودجه وزارت خارجه است .

یك مقام مطلع بخبرنگار ما گفت که در بودجه امسال نه تنها هیچیك از اضافات پیشنهادی وزارت خارجه مورد تصویب قرار نگرفت ، بلکه‌هفت‌و نیم‌در صد از بودجه سال گذشته نیز برای سال جاری کمتر تصویب شد.

خبرنگار ما اضافه میکند که مقامات وزارت خارجه دچار اشکال شده‌اند ، زیرا در نظر بود طی سال جاری چند نمایندگی جدید دایرشود و با تقلیل بودجه این‌امر دچار وقفه شده است .

گفته میشود که وزارت خارجه‌ناچار است معادل مبلغ کسر شده از بودجه خود ، در پرداختها صرفه جوئی کند و احتمال میرود که در حدود هفت ونیم در صد از مزایا و دریافتی ماموران سیاسی در خارج از کشور کسر گردد .

توقف معاون ریاست جمهوری برزیل در تهران

ساعت دو بعد از ظهر امروز آقای «کولات» معاون رئیس جمهوری برزیل که عازم کشور خویش بود مدتی‌در فرودگاه مهرآباد توقف کرد.

معاون رئیس جمهوری برزیل بعلت استعفای رئیس جمهوری مسافرت خودرا به کشور های آسیائی متوقف نمود و با عجله به کشور خویش‌باز گشت.

در دوروز گذشته هوای تهران‌گرم شد

دیروز و پریروز هوای‌تهران نسبت بسایر روز های هفته گذشته گرم شد و درجه حرارت هوا مانند روز های اول تابستان رو بافزایش نهاد.

در اواسط‌هفته گذشته هوای‌تهران بکلی خنك شده بود بطوریکه‌بسیاری از ییلاقیها ظرف چند روز آخرهفته بتهران آمدند ، اما دیروز وپریروز که هوا رو بگرمی گذاشت از ییلاق برگشته‌ها پشیمان شدند

دیشب هوای تهران م کرده بود و کمترین نسیم یا بادی نمیوزید صبح امروز هوا نسبت به دو روز گذشته خنك شد

مدیرعامل شرکت اتوتوکل گفت:

شرکت‌واحدباسرمایه‌دولت‌برقابت‌باسرمایه‌مردم‌پرداخته

* **آیاحقیقت داشت که شرکت اتوتوکل روزانه درخط کرج سی هزار تومان درآمد داشت**
* **شرکت واحد درخط اتوبوسرانی کرج هم مسلما ضرر خواهد کرد**
* **برطول صفوف‌مسافران‌شرکت‌واحددرتهران‌افزوده شده**
* **مقامات دولتی باید باین نکات توجه داشته باشند**

مدیر عامل شرکت اتوتوکل امروز گفت : بالاخره پس‌از چند روز سروصدا وکشمکش از روز پنجشنبه شرکت واحد با آوردن ۷۵ دستگاه اتوبوس درخطوط‌کرج (جاده قدیم و جاده مخصوص)رقابت خودرا با شرکت اتو توکل‌بمرحله عمل رسانید .

مدیر عامل شرکت اتو توکل درمورد اقدام اخیر شرکت واحد مبنی بردائر کردن سرویس درخط کرج اظهار داشت . همانطور که درگذشته مطالبی در این زمینه گفته‌ایم . جای تاسف است که شرکت واحد بانقض قانون‌استقلال شهرداریها و با زیر پا گذاشتن موازین قانونی با جبر و زوراقدام بدائر کردن سرویس در خط‌کرج نموده است . گذشته از این شرکت واحد به مانور ماهرانه‌ای که کم و بیش همه مردم با آن آشنا هستند دست زده است . بدین معنی که ناگهان ده ریال نرخ مقرره را به هشت ریال تقلیل داده و مامورین آن باکمك‌گروهی با نصب بلندگو و سر وصدا راه انداختن علنا بجنك اعصاب دست زده‌اند درحالیکه همانطورکه‌مسبوق بسابقه است ، پس‌از انحلال‌شرکت های شخصی که سرمایه های‌آنها صد درصد ملی‌است ، شرکت‌واحد با بالا بردن نرخ وایجاد مضیقه های دیگر جبران مافات رامینماید همانطور که درگذشته های دور و نزدیك گذشت و همهٔ مردم کم و بیش‌از آن مطلعند .

آقای شجاع ملایری درمصاحبه مطبوعاتی خود گفته است ما نرخ را هشت‌ریال‌کردیم و اگراتوتوکل هم هشت ریال‌کند ما شش ریال خواهیم کرد و حتی چهار ریال‌هم بصرفهٔ ما خواهد بود . بامحاسبهٔ اینکه طول خط اتوبوسرانی‌تهران کرج ۳۹ کیلومتر و طول جاده شمیران دوازده و شهرری ۶ کیلو متر است بهتر آنستکه ایشان اگر واقعا بقول معروف صرف میکندو دخل جور میشود قیمتهای خطوط شمیران و شهر ری را که اولی یك سوم و دومی یك ششم طول خط کرج است ، تقلیل دهند ، حتما آقای ملایری وجود چراغهای قرمز و یاکثرت وسائل نقلیه رادر این خطوط‌که سبب‌کندی حرکت میشود بمیان خواهند کشید که آنرا هم پیاده و سوار شدن‌مسافر که دربین راه باندازه کافی است جبران خوا هد کرد . گذشته‌از این آقای ملایری برخلاف همهٔ موازین قانونی شرعا و عرفا درنطق غرض‌ورزانه خود بنوسانات‌مصنوعی قیمتها برای شکست رقیب خود اشاره کرده است . درحالیکه‌قانون قمار کردن و ریسك کردن با سرمایه دولت و مردم را بطورکلی منع کرده است . شاید خود آقای ملایری هم به تناقض‌گوئی وتضاد گفتار خود واقف نباشند . ایشان از یك طرف از کمی تعداداتوبوس ونارضایتی مردم داد سخن میدهند و از سوی دیگر باکسر کردن چند دستگاه اتوبوس از هر خط میخواهند بقول خودشان ایجاد عایدی کنند .

معلوم نیست فردا که مردم از ییلاقات مراجعت و فرهنك آغاز بکارکندودانش‌آموزان ودانشجویان بسوی مدارس رهسپار شوند چه محشرکبرائی بپا خواهد شد .

شرکت واحد از بدو تاسیس تاکنون باوجود همه امکانات‌موجود جز زیان و خسران چیزی عاید دولت‌نکرده است . وبقول‌سخنگوی خود درجراید صد و بیست و دو میلیون زیان نموده و هم‌اکنون روزانه بیست‌وپنج هزار تومان‌زیان متوجه آن میشود و حالا برای جلوگیری از زیان و ایجاد عایدی صلاح آن دانسته‌اند که با نقض قانون دست روی‌خط‌کرج‌بگذارد باین امید که آب رفته بجوی باز گردد . ولی فردا که این خط را هم ضمیمه خود کردند معلوم‌نیست بچه وسیله دیگر مستمسك‌خواهند شد .

شرکت واحد دست باقدام‌عجیب و غریبی زده است که نام آن را میتوان یکنوع «تردستی» گذاشت زیرا این شرکت باوجود اینکه تعداد زیادی اتوبوس در خطوط اتوبوسرانی تهران کم دارد از هر خط یك‌دستگاه اتوبوس جداکرده واز مجموع آنها خط کرج را تاسیس کرده است . شرکت‌واحد اینکار را بدون توجه به صفوف طویل مردم منتظر درایستگاههای اتوبوسرانی‌تهران کرده که‌بایدمورد توجه مقامات مصلح مملکتی قرار گیرد مردم تهران نباید به‌آتش غرض یك فرد بسوزند و ساعتهادر صفوف شرکت واحد در انتظار بایستند ، مسئول این وضع نابسامان چه کسی جز مدیر عامل شرکت واحد میباشد .

لازم میدانیم دراینجا برای‌روشن شدن اذهان عمومی و مقامات‌بالاتر از مدیر عامل شرکت واحدقسمتی از درآمد شرکت را در دو روز گذشته با حساب دقیق ذکرکنیم. باتوجه باینکه هردستگاه اتوبوس بنز در داخل شهر بطور حدمتوسط ۱۵۰۰ مسافر در روز حمل ونقل مینماید روزانه۷۵ دستگاه اتوبوس جمعا ۱۱۲۵۰۰۰ مسافر حمل می کند که وجه کرایه آنها۲۲۵۰۰۰ ریال میشود درحالیکه همین‌تعداد میکنیم همانطور که‌دستور صادر فرموده‌اید کمیسیونی با حضور ـ نمایندگان دو طرف تشکیل شود و اتوبوس که درروز پنجشنبه باوجود همه جنجالی که برپا کردند تنها سه الی ۴هزار تومان عایدی داشته که این درآمد حتی کفاف مخارج اتوبوسها را صرفنظر از استهلاك و رکود .سرمایه نداده است زیرا هر اتوبوس دارای دو راننده و دو کمك راننده است . درهر ۸ساعت یك راننده و یك کمك راننده) و ۱۵۰ ریال سوخت و حدود تقریبی ۱۰۰ ریال مخارج متفرقه دارد و جمع این مقدار با درنظر گرفتن تعداد اتوبوسها ۵۶۲۵۰ ریال می شود .

آیا جای شبهه هم باقیست که مدیر عامل شرکت واحد صرفا قصد غرض‌ورزی دارد و میخواهد از طریق پول و سرمایه دولت‌حساب های شخصی خودرا تصفیه کند ؟

حالا معلوم میشود مطلبی را که مدیر عامل شرکت واحد راجع به روزی سی هزار تومان درآمد شرکت اتو توکل انتشار داده و ذهن مقامات مربوطه را مشوب‌نموده است عاری از حقیقت بود .

نکته قابل توجه دیگر اینکه مدیر عامل و آنها که درشرکت واحد صاحب نظر هستند هیچکدام اطلاعات فنی ندارند و جای بسی تاسف است که با وجود اینهمه متخصصین فنی ارتش و مستخدمین دولتی که اکثرا مردمان شریف و پاکدامنی میباشند شخصی درراس شرکت واحد که یك دستگاه صد درصد فنی است قرار گرفته است که اطلاعی از نحوه کار صحیح و طریقه اداره آن از نظر فنی‌ندارد.

آقای دکتر امینی نخست وزیر ماینظریات اصلاح‌طلبانه شمااحترام میگذاریم ولی جای تاسف است که در دوره دولت آن جناب گروهی کج اندیشه و مغرض بدون درنظر گرفتن قانون بحق‌کشی پرداخته و حقوق مسلم افراد را که طبق قانون اساسی مراعات آن لازم‌است پایمال مینمایند ما از شما تقاضا د استرداد حق قانونی این شرکت اقدام لازم مبذول ارند .

قانون جدید نظام وظیفه

از اردیبهشت ماه سال آینده اجرا خواهد شد

امروز کسب اطلاع شد کمیسیون خاصی که قرار بود آئین نامه اجرائی قانون جدید معافیت مشمولین را تنظیم کند از چند روز پیش بریاست تیمسار سرلشگر خوشنویسان رئیس اداره‌یکم ستاد بزرگ ارتشتاران تشکیل گردید . مطالعات کمیسیون جهت تنظیم آئین‌نامه اجرائی ادامه دارد ولی گزارش خبرنگار ما حاکی است که پس از تصویب این آئین نامه قانون جدید معافیت مشمولین از اردیبهشت ماه سال آینده اجرا خواهد شد .

در مورد قرعه کشی مشمولین دیپلمه که قرار بود در آبان ماه امسال انجام گیرد امروز کسب اطلاع شد که چون در آبانماه پزشکان مشمول بخدمت اعزام خواهند شد ازینرو تصمیم گرفته شد که قرعه کشی مشمولین دیپلمه به دیماه امسال موکول گردد .

معاون وزارت‌امورخارجه وسفیرامریکا درآبادان

آخر وقت امروز خبر نگار ما در آبادان تلفنی گزارش داد ساعت نشت و نیم صبح امروز معاون وزیر امور خارجه امریکا باتفاق سفیر امریکادر ایران وعده ای از همراهان باهواپیما وارد آبادان‌شددرفرودگاه فرمانداران آبادان و خرمشهر کفیل فرماندهی نیروی‌دریائی جنوبی‌وعده‌ای‌ازروسای دوایر دولتی و کار کنان شرکت ملی و تصفیه نفت و نمایندگان خارجی در خوزستان وعده‌ای از معتمدین محلی آبادان و خرمشهر باتفاق امریکائیان مقیم خوزستان حضور داشتند کنسول امریکا در خرمشهر مستقبلین را معرفی کرد و سپس معاون وزیر امور خارجه امریکا و همراهان بطرف هتل آبادان حرکت کردند و پس از کمی استراحت از پالایشگاه دیدن نمودند و این‌بازدید آقای گریفین مدیر کل پالایشگاه توضیحات لازم‌راباستحضار میرسانید امشب ازطرف کنسول امریکا در خرمشهر ضیافتی‌بافتخارمعاون‌وزارت امور خارجه امریکا وهمراهان داده میشود .

رقابت درخط اتوبوسرانی کرج

اتوبوسهای شرکت واحد درکرج چراغ روشن کردند

خبرنگار ما مینویسد :

دیروز دومین روزی بود که شرکت واحد خط اتوبوسرانی بین تهران و کرج دایر کرده بود .

در ایستگاه مبدا (میدان ۲۴اسفند) اتوبوسهای شرکت‌واحدنزدیك‌ایستگاه شرکت اتو توکل توقف کرده بودند و چند نفر از کمك رانندگان شرکت واحد داخل پیاده‌رو ایستاده و مرتب فریاد میزدند ، «کرج ۸ریال» باتوجه باینکه شرکت اتو توکل تاکنون در مورد کم کردن قیمت بلیط تصمیمی نگرفته و همان ۱۰ ریال میفروشد.

این تبلیغات‌روی مسافران اثرداشت وبیشتر طرف اتوبوسهای شرکت واحد میرفتند .

رقابت در دو ایستگاه کرج وتهران کاملا مشهود بود .

بین‌راه

بین راه تهران- کرج‌راننده ها با لجبازی از کنار هم میگذشتند ،چراغ های اتوبوسهای شرکت واحد روشن بود و روی هر اتوبوس یك پرچم‌نصب شده‌بود .

دیروز وپریروز باوجود اینکه‌تعطیل بود و عده زیادی از اهالی تهران‌برای هوا خوری عازم کرج‌بودند،در ایستگاه های کرج صفی تشکیل نشد . در حقیقت کمك راننده های هر دوشرکت عقب مسافر می‌گشتند .

در کرج

صبح روز گذشته عده‌ای از اهالی کرج در مسجد نوبنیاد کرج اجتماع کردند و از اقدام شرکت واحد تشکر نمودند .

ساعت هفت‌صبح دیروزآقای‌ملایری مدیر عامل شرکت واحد باتفاق‌آقای سخائی فرماندار کرج‌وجمعی ازروسای ادارات شرکت واحد در کرج حضور یافتند مقابل‌اتومبیلهای حامل‌کارکنان شرکت واحد یك جیپ که عکس‌بزرگی از شاهنشاه در جلو داشت در حرکت بود .

هنگامیکه اتومبیلهای مزبور وارد کرج‌شدند عده‌ای‌ازاهالی‌کرج باستقبال آمدند .

در اجتماعیکه درمسجد نوبنیادکرج بوجود آمد آقای ملایری گفت :

شرکت واحد توفیق حاصل کرد که باوجود مشکلات‌بسیار خطاتوبوسرانی بین‌تهران وکرج‌دایرنماید .

از طرف اهالی در این اجتماع تقاضا شد که شرکت واحد ترتیبی اتخاذ نماید که اتوبوسهای مزبور اهالی‌کرج را تابازار و میدان سپه برساند .

آقای ملایری در پاسخ اظهار داشت این موضوع تحت مطالعه قرار میگیرد وحتی‌الامکان سعی خواهد شد بمورد اجرا گذاشته شود .

کنکور دانشکده پزشکی شیراز

خبرنگار مادر شیراز آخر وقت امروز تلفنی گزارش داد صبح امروز کنکور دانشکده پزشکی شیراز باشرکت ۵۰۰ نفر داوطلب زیر نظر یك هیئت شش نفری که بسرپرستی آقای مهندس احمد آرام از تهران واردشیراز شده بودند با همکاری پروفسور دانا حائری رئیس دانشکده‌پزشکی وسرپرست دانشگاه شیراز انجام شد .

طبق تقاضای سرپرست دانشگاه تصحیح اوراق امتحانات ورودی‌دانشکده پزشکی شیراز در تهران انجام میشود .

مسابقات ورودی دانشکده های کشاورزی و علوم نیز زیر نظر همین هیئت بترتیب فرداوروز پنجشنبه انجام میشود. ترتیب امتحانات ورودی‌دانشکده ادبیات هم تا۱۵ روز دیگر داده میشود .

بازدید ارباب جراید از جنت آباد

دیروز بدعوت آقای مهندس فریدون کیا فرزند آقای سپهبد کیاگروهی از ارباب جراید و خبرنگاران از قریه جنت‌آباد متعلق به سپهبد کیا و اقدامات عمرانی که در آن حدود بعمل آمده است دیدن کردند .

مدعوین بعد از بازدید مورد پذیرائی قرار گرفتند وپس از صرف‌ناهار بتهران باز گشتند .

تشکر ازجناب آقای دکتر راجی

بدینوسیله **از جناب آقای دکتر عبدالحسین راجی** که کمال اهتمام را در عمل‌جراحی نسبت به **آقای علی هاشمی حائری مدیرمحترم روزنامه طلوع** در بیمارستان خصوصی بعمل آورده اند وبا موفقیت عمل جراحی انجام گردید وحال ایشان بهبود یافته است تشکر می کنیم .

آقای هاشمی حائری از خدمتگزاران صدیق مطبوعات کشور می باشند وسلامتی ایشان برای عموم همکاران اسباب مسرت‌می‌باشد ولازم دانستیم از حسن عمل و توجه و دل سوزی جناب‌آقای دکتر راجی قدردانی وتوفیق‌ایشان رادر راه‌خدمت‌بکشورو‌ملت‌ایران ازخداوندمتعال مسئلت نمائیم .

عباس مسعودی مدیرروزنامه اطلاعات . محمد حسین‌فری‌پور مدیرروزنامه صدای مردم.عباس‌شاهنده مدیر روزنامه فرمان سیداحمدیزدان‌بخش‌مدیرروزنامه پیك‌ایران. شکرالله‌صفوی مدیرروزنامه کوشش. صادق‌بهدادمدیرروزنامه جهان.دکتر باقرشریعت‌مدیرمجله تهران‌اکونومیست.سلیمان‌انوشیروانی مدیر روزنامه سحر . دکتر مصطفوی مدیرمجله روشنفکر . ابوالفضل مرعشی مدیر اتحاد ملل . فرهاد پور مدیرروزنامه آسیای دمکرات . اسعد رزم‌آرا مدیرروزنامه مرد مبارز .سید محمد پیامی مدیرروزنامه پیام . محمد جمالی آشتیانی مدیر روزنامه خدنك . باقر نیك‌انجام مدیر روزنامه فردا

درمانگاه خصوصی شبانه روزی نارمك

دارای بخشهای طبی ـ جراحی ـزایمان وزنان ـ چشم پزشکی- حلق وگوش‌وبینی ـ دندانپزشکی ودندانسازی ـ مسمومین ـ سوانح واتفاقات ـ آثرومسل ـاکسیژن ترابی ـتزریقات و پانسمان (ثابت‌وسیار) واکسیناسیونهای مختلف (مخصوصا فلج اطفال) درکلیه ساعات شبانه‌روز درخدمت شماست وسیله حمل بیمار در تمام ساعات شب آماده است

چهل‌وشش متری غربی تلفن ۹۱۵۵۵

آ-۱۷۳۱۴ ۱-۴

آخرین اخبار جهان

معاون رئیس جمهوری برزیل جانشین اومیشود

محافل سیاسی میگویند «جوآ-گولارت» معاون کادروس ازخود او تمایل بیشتری به نهضت دست‌چپ‌دارد

ریودوژانیرو ـ ۲۶ اوت-آسوشیتد- پرس ـ گزارش های رسیده حاکی است که « جوآ ـ گولارت » معاون رئیس جمهوری برزیل که استعفاکرد، اکنون برای بدست گرفتن پست ریاست جمهوری از سنگاپور حرکت کرده‌است .

گولارت اخیرا در خاور دورمسافرت می‌کرد و از چین کمونیست نیز دیدن کرد . محافل مطلع میگویند گولارت خیلی چپ‌تر از«جانیو کادروس » رئیس جمهوری مستعفی برزیل است ورفتار دوستانه تری نسبت به کوبا دارد . فرماندهان نیرو های هوائی ، زمینی و دریائی برزیل اظهار داشتند که نسبت به گولارت وفادار خواهند بود و از نظم و قانون پیروی میکنند .

گزارش های رسیده حاکی است که یك دسته ۲۰۰ نفری دانشجو ، از ۳ هزار نفر که مشغول تظاهربه‌نفع کادروس بودند جدا شدند و بسوی سفارت امریکا رفتند و با سنك در پنجره‌را شکستند وباداره اطلاعات امریکا نارنجك های گاز اشك آور انداختند و چند نفر از متظاهرین به تئاتر اداره اطلاعات حمله کردند . لکن سرانجام پلیس متظاهرین را متفرق ساخت و صد نفر از نیرو های پلیس اطراف سفارت را محاصره کردند تا سه شنبه تعطیل خواهد بود .

از حملات جدید آنرا حفظ کنند .

گزارش های دیگری که از برزیل میرسد حاکی است که کارگران « ریو دو ژانیرو » به پشتیبانی از کادروس اعتصاب کردند و راه آهن حومه از کار افتاد . ضمناحزب کارگر برزیل تهدید کرده‌است که اگرمانعی در راه روی‌کار آمدن « گولارت» رهبر دست چپ آنها ایجاد شود ، اعتصاب عمومی خواهند کرد .

بهر حال خبر استعفای ناگهانی کادروس موجب تعجب محافل سیاسی جهان شده و بعضی از آنها اظهار میدارند که کادروس با این اقدام میخواهد پشتیبانی بیشتر مردم‌رااز خودبدست آورد و دوباره بر سر کار باز گردد .

لکن آخرین خبر ها حاکی‌است‌که کادروس اعلام کرده است دیگربرسر کارباز‌نخواهد گشت . بعضی ازمحافل سیاسی میگویندا‌کنون اوضاع‌سیاسی برزیل روشن نیست و این کشور در آستانه حوادث قرار گرفته است .

ضمنا از برزیل گزارش میرسد که وزارت دارائی این کشور اعلام‌کرد بعلت وضع فوق‌العاده ای که پدید آمده تمام بانکهای برزیل تا روز

قطعنامه سازمان ملل متحددرمورد بیزرت

سازمان ملل متحد ـ ۲۵اوت ـ مجمع عمومی سازمان ملل متحد در جلسه‌بامداد امروز قطعنامه پیشنهادی کشور های آسیائی و افریقائی را درباره مسئ له‌بیزرت تصویب کرد .

این قطعنامه باکثریت ۶۶رای موافق و بدون مخالفت ، با دوسوم آراء بتصویب رسید .

۳۰ تن از نمایندگان از دادن رای خودداری کردند در قطعنامه گفته‌شده است که فرانسه کاملا قطعنامه شورای امنیت را برای عقب کشیدن نیرو های خود از مواضع سابق ، اجرا نکرده است .

در قطعنامه درخواست شده است که طرفین نیرو های خودرا بمواضع قبل از آغاز زدوخورد برگردانند .

در قطعنامه حق حاکمیت کامل تونس بر بیزرت و حق آن در موردخروج تمام واحد های نظامی در خاك خود برسمیت شناخته شده است . در قطعنامه درخواست شده‌است که فرانسه و تونس بیدرنك برای تخلیه تونس از نیروهای نظامی فرانسه ، بایکدیگر مذاکره کنند .

یك نفتکش درخلیج فارس بگل نشست

۲۴اوت ـ آسوشیتدپرس ـ یك کشتی‌نفتکش اسپانیائی به‌ظرفیت۱۳۹۲۷ تن در ناحیه راس «قویدا» واقع در خلیج فارس به گل نشسته است .

کشتی مزبور که در موقعیت بدی قرار گرفته بوسیله دستگاه رادیو فرستنده خود تقاضای کمك کرده است . بقرار اطلاع یك کشتی توپدار انگلیسی بنام لوچ‌اینچ وکشتی نفتکش اسپانیائی دورانگو به کمك آن‌شتافته و۳۹سرنشین آنرا نجات داده‌اند .

جشنهای تولد رسول اکرم درجهان

در ایام اخیر ، بمناسبت ولادت حضرت رسول اکرم صلواةالله ـ وسلامه‌علیه‌درسراسر جهان‌مسلمانان جشن هائی بر قرار کرده‌اند .

گزارشات واصله حاکی است که در برلن غربی مراسمی باین مناسبت بر گزار شد و نمایندگان سفارتخانه های ایران و پاکستان در جشن شرکت کردند .

گزارش دیگر حاکی است :

روز چهارشنبه گذشته میتینگی درکراچی تشکیل گردید وبمناسبت روز میلاد پیغمبر اکرم سخنرانی هائی شد .

از جمله آقای دکتر مقتدری کاردار سفارت کبرای ایران در پاکستان درباره نقش موثر اسلام در ایجاد اتحاد و اتفاق بین ملل‌مختلف صحبت کرد .

***

توضیحا آنکه‌درتاریخ ولادت‌حضرت ختمی مرتبت پیغمبر اسلام اختلاف میباشد . عده‌ای از مورخین وکشور های عربی تاریخ ولادت رابروز ۱۲ ربیع‌الاول و جمعی دیگر که از آنجمله علمای امامیه و کشورایران میباشند مراسم ولادت حضرت را در روز ۱۷ ربیع‌الاول بر گزار مینمایند .

شرکت در کنگره پزشکی خلق وبینی

آقای دکتر حسین مرشد که‌دو ماه قبل برای شرکت در کنگره پزشکی گوش ، حلق وبینی‌بپاریس عزیمت کرده بود بتهران بازگشت

انتصاب جدید

از طرف آقای وزیردارائی آقای زین‌الدین کیائی نژاد بسمت مدیر کل حقوقی وزارت دارائی و آقای رضا فاطمی بریاست اداره کل باز نشستگی منصوب گردید .

امریکا بایران

بقیه از صفحه اول

پاکستان و ایران و ترکیه وافغانستان واردن و یمن و یونان .

فرانك کافین ضمن بیانات دیروز خود گفت : «اینك موقع آن رسیده است که می توان برای حل مسائل‌و مشکلات اقتصادی و اجتماعی کشور های نامبرده قدمهای مثبتی برداشت.»

وی افزود : «علاوه‌بر کمك های بلاعوض مزبور جمع وامهای عمرانی سال آینده امریکا به کشور های‌فوق به۸۰۰ **میلیون دلار** خواهد رسید .

اجتماع کارگران کارخانه ریسباف

طبق گزارش تلفنی آخر وقت امروز خبرنگار ما در اصفهان کار گران کارخانه ریسباف اصفهان امروز در عمارت استانداری اجتماع کردند و سپس بتلگرافخانه رفتند تا نسبت بتعطیل کارخانه و عدم‌دریافت دستمزد خود اعتراض نمایند از طرف رئیس پست و تلگراف تلگرافاتی در این زمینه بمرکز مخابره شد چون رئیس جدید اداره کار تازه وارد اصفهان شده است کلیه کارگران دسته جمعی باداره کار رفتند تا با رئیس جدید کار اصفهان ملاقات کنند

طی زدوخورد باقاچاقچیان محلی

۵۰ کیلو تریاك ودوقبضه اسلحه کشف شد

طبق گزارش‌خبرنگار مادرفریمان یکساعت و نیم بعد از نیمه شب دو شب قبل مامورین ژاندارمری‌فریمان بسرپرستی آقای ستوان سالك در کوهستانهای اطراف فریمان به۸نفر قاچاقچی مسلح اسب سواربرخورد کردند و به‌آنان فرمان توقف‌دادند قاچاقچیان شروع به‌تیراندازی‌نمودند طی زدوخوردی که بین مامورین و قاچاقچیان در گرفت یکی از قاچاقچیان‌که افغانی بود مجروح و اسبش نیز سقط گردید و هفت نفر دیگر با استفاده از تاریکی شب متواری شدند قاچاقچی‌مجروح بایك قبضه تفنك و یك اسلحه کمری ودر حدود ۵۰ کیلو گرم تریاك‌که ازوی بدست آمده بود بژاندارمری‌فریمان حمل گردید طبق اظهار قاچاقچی مجروح هریك از ۷ نفر قاچاقچیان فراری نیز مقدار ۵۰ کیلو تریاك‌با خود حمل میکردند تریاکها واسلحه های مکشوفه بهنك‌ژاندارمری‌مشهد تحویل گردید .