۲۸ صفحه

اطلاعات

سه‌شنبه ۲۶ اردیبهشت ماه ۲۵۳۷ ـ شماره ۱۵۶۱۱ تکشماره ۱۰ ریال

بدنبال حوادث اخیر ایران کمونیستهای ایتالیا از حزب منحله توده تحسین کردند

در صفحه ٤

آغاز سفر شاهنشاه و شهبانو به بلغارستان و مجارستان

در صفحه آخر ستون هفتم

٦ نفر از دستگیر شدگان تحویل دادسرای ارتش شدند

تظاهرات و زد و خورد دیروز و امروز دانشگاه تهران

دانشجویان شیشه های دانشکده دندانپزشکی را شکستند

★ استادان دانشگاه آذرآبادگان خواستار آزادی دانشجویان مجروح شدند

دانشجویان که دستجمعی روی چمن دانشگاه نشسته بودند توسط گارد متفرق شدند

در صفحه ٤ ستون چهارم

۲۱۹ نفر در حوادث اخیر تهران دستگیر شدند

اسامی گروهی از دستگیر شدگان حوادث اخیر تهران

● ۱۰۲ نفر با قرار بازداشت زندانی شدند

● پرونده ۲۹ نفر بدلیل کمی سن به دادگاه اطفال رفت

● شعب بازپرسی دادسرای تهران در حال رسیدگی به پرونده ۷۷ نفر از دستگیر شدگان هستند .

در صفحه ٤

سنای امریکا فروش جنگنده به مصر و عربستان را تصویب کرد

در صفحه ۲ ستون ششم

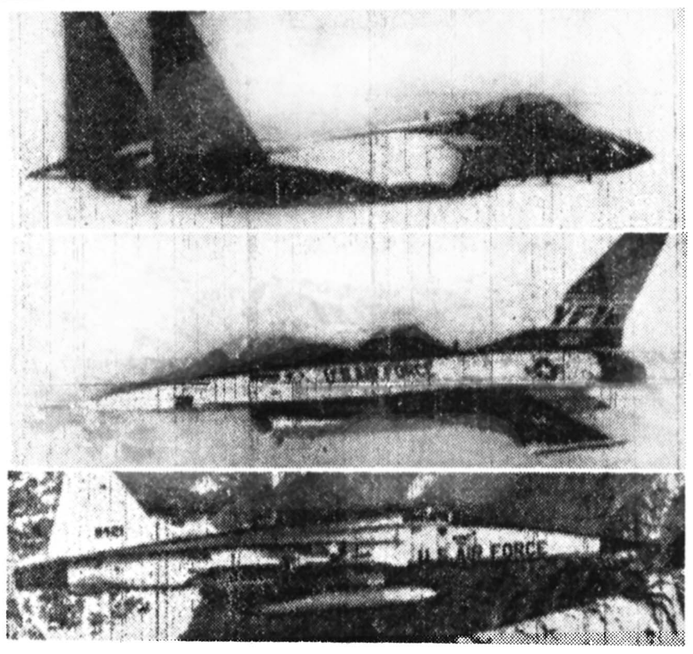

در پی تصویب پیشنهاد جیمی کارتردر سنای آمریکا، عربستان سعودی دارای جت‌اف ـ۱۵ (بالای عکس) ، اسرائیل جت افـ ۱۶ (میان عکس) و مصر صاحب جت‌افـ۵(پائین‌عکس) که یک جنگنده قدیمی است خواهند شد. عکس رادیوئی: آسوشیتدپرس

به ۵ هزار معلم فوق دیپلم داده میشود

★ سهمیه و شرائط معلمان استانها برای شرکت در دوره های تابستانی اعلام شد .

در صفحه ٤ ستون اول

ازروزاول‌خرداد مقررات کوپن تریاک تغییر میکند

سهمیه تریاک معتادان نصف میشود

● سهمیه معتادان کمتر از ۵۰ سال قطع خواهد شد

در صفحه ۲۵ ستون اول

باتهام سوءاستفاده وسوء مدیریت

مدیرعامل شرکت گسترش خدمات بازرگانی تحت تعقیب قرار گرفت

در صفحه ٤

جناب آقای محمد حسن ابریشمی معاونت هزینه وزارت امور اقتصادی ودارائی وخزانه‌دار کل کشور

ضمن تقدیم صمیمانه‌ترین تبریکات موفقیت روزافزون توام باسلامتی و شادکامی برای آنجناب آرزومند است.

کارکنان شرکت سهامی خدمات ماشین‌های محاسب الکترونیکی

کاشی کف ایرانا

مناسبترین پوشش برای کف سالن پذیرائی، ناهارخوری، اطاق خواب، حمام

فقط یکبار نصب میشود. احتیاج به تعویض ندارد

لکه پذیر نیست. هرگز نمی سوزد و به آسانی تمیز و شفاف می‌شود.

کاشی کف تزئینی ۲۰ به ۲۰ مترمربع ۹۰۰ ریال

کاشی کف ساده ۲۰ به ۲۰ مترمربع ۸۰۰ ریال

نمایشگاه خیابان پهلوی مقابل پارک ساعی

فروش در کلیه نمایندگیهای ایرانا در تهران و شهرستانها

کاشی کف ایتالیائی

کاشی کف ایتالیائی ۲۰×۲۰ تزئینی مترمربع ۱۹۰۰ ریال به بالا

کاشی کف ایتالیائی ۲۰×۲۰ ساده مترمربع ۱۷۰۰ ریال به بالا

خیابان جیحون فروشگاه پارس تلفن ۹۵۲۸۸۰

اطلاعیه کارخانه چینی ایران (کاشی ایرانا)

ساعات کار اداره فروش

صبحها : از ۸ تا ۱ بعدازظهر

عصرها : از ۲ تا ۷ بعدازظهر

پنجشنبه‌ها : از ۸ تا ۱ بعدازظهر

آدرس: خیابان آریامهر میدان گلها شماره ۲۳٤

تلفن : ٦٣٦٨٢٦ ـ ٦٣٤٩٧٠ ـ ٦٣٣٤٩٨

خدمت اجتماعی و فرهنگی، در کنار خدمات بانکی و اقتصادی، برای جلب رضایت جامعه ، برنامه خدمت بانک سپه در دوران پیشرفت و سازندگی است .

مدیرکل بانک سپه :

مقام شایسته بانک سپه در رده بانکهای مهم جهان، ثمره رشد سریع و روزافزون، طی پنجسال گذشته است

خدمات فرهنگی و اجتماعی ، گسترش برنامه های آموزشی ، بالا بردن سطح کارآئی و ارائه خدمات جدید، ازاهم اقداماتی است که بانک سپه ، همگام با کوشش های فزاینده اقتصادی و بانکی ، انجام میدهد .

انتشار ترازنامه سال ۲۵۳٦ بانک سپه ، که درآن پیشرفت های وسیع این بانک در شئون مختلف ، بازبان ارقام منعکس است ، نشانگر استمرار و تداوم موفقیت های سریعی است که طی پنجسال اخیر ، در کلیه زمینه های خدمت و فعالیت ، بانک سپه از آن برخوردار بوده است. نظر به اهمیت نقشی که بانک سپه ، بعنوان یك واحد کوشا و موثر بانکی در اقتصاد کشور بعهده دارد ، واثرات مثبتی که خدمات سازنده این بانک در رفع نیازمندیهای جامعه بجامیگذارد نمایندگان مطبوعات گفتگوئی داشتند با آقای منوچهر نیکپور رئیس هیئت‌مدیره و مدیرکل بانک سپه که درزیر میخوانید .

آقای منوچهر نیکپور شما در مقام مدیر کل بانک سپه درچند سال اخیر همواره به قدمت بانک سپه تاکید کرده‌اید ، آیا از این تاکید منظور خاصی دارید و تکالیف متمایزی برای این بانک قائل هستید؟

بقیه در صفحه آخر

سازمان شاهنشاهی خدمات اجتماعی ۲۵۰۶

درگذشت نابهنگام آقای حاج ابراهیم آل‌هاشمی نایب رئیس کمیته جنبش‌ملی‌نیکوکاری خراسان را که‌در جهت پیشبرد هدفهای جنبش ملی نیکوکاری با کمال علاقه و مهر فعالیت چشمگیر داشته‌اند به خانواده‌ی آنمرحوم و همچنین اعضای کمیته جنبش ملی نیکوکاری‌خراسان تسلیت میگوید .

عبدالرضا انصاری

مدیر عامل سازمان شاهنشاهی خدمات اجتماعی

شرکت فنی و ساختمانی ایران مکانیك

باطلاع می‌رساند که دفتر مرکزی این شرکت ازتاریخ ۲۵ر۲ر۲۵۳۷ به میدان آریامهر خیابان چهلستون شماره ۵ تلفن ٦٢٧٣٥٨ انتقال یافت .

یگانه شمع‌وجودمادرگرامی‌ما بانوی نیکوکار احترام السلطنه رکنی فرزند مرحوم صنیع‌الدوله هدایت‌خاموش و بسرای باقی شتافت. بنابوصیت آن‌مرحومه مخارج مجالس ترحیم صرف امور خیریه می‌شود .

خاندان رکنی ـ هدایت و خانواده‌های وابسته

عشرت رکنی ـ حسینعلی رکنی ـ حسنعلی رکنی ـ دکترمحمود رکنی ـ منوچهر رکنی ـ مسعود رکنی ـ محمد مهدی رکنی و احمد رکنی .

آقای اسمه ناوار مدیر کالج دولمان ورسواژ‌تو از چهارشنبه ۲۷اردی‌بهشت تا شنبه ٦خرداد ۲۵۳۷ در تهران‌هستند وباکمال‌اشتیاق‌درانتظار ملاقات والدین دانشجویانی است که‌در مدرسه فوق تحصیل می نمایند و دوستان انهاکه مایلندبرای دروس‌سالانه یا دروس تابستانی در کالج دولمان ژنوتحصیل کنند . آقای‌ناوار درهتل اینترکنتینانتال اقامت دارند لطفا قبلا با دفتر هتل برای قرار ملاقات تماس بگیرید .

باطری دارتولت میتسوبیشی

نیازمندیها ۳۱۱۲۱۹ ۳۰۳۷۰۲

در بزرگترین معامله‌ای که‌درتاریخ‌ده ساله‌بورس تهران‌دیروز انجام‌گرفت:

کارکنان بانک ایرانیان در ۳۰ درصد از سهام بانک مزبور شریک شدند

عطا سلمانپور رئیس کل‌بانك ایرانیان اعلام‌کرد:

مشارکت کارکنان در سرمایه بانك نشانه احترامی است که بانك در اجرای رهنمود های شاهنشاه آریامهر، برای ارزش نیروی کار قائل است .

کارکنان بانك ایرانیان در بزرگترین معامله‌ای که در تاریخ ده ساله بورس تهران دیروز به‌انجام رسید در ۳۰ درصداز سهام بانك مزبور شریك شدند.

آقای عطا سلمانپور رئیس کل بانك ایرانیان در باره مشارکت کارکنان در سهام بانك دیروز اظهار داشت : در اجرای رهنمود های شاهنشاه آریامهر ، مدیریت بانك ایرانیان در دوران فعالیت‌قاره بانك تصمیم گرفت کارکنان را در سرمایه بانك شریك سازد و ازاین راه گام مهمی در راه گسترش مالکیت بنك بردارد، آقای سلمانپور افزود این اقدام نشانه احترامی است که بانك برای ارزش نیروی کار قائل است و بیشك مایه دلگرمی بیشتر کارکنان بانك میشود و بالمآل در بهره‌وری کار آنها و سود دهی بیشتر بانك تاثیر بسزا خواهدداشت.

رئیس کل بانك ایرانیان‌در ادامه سخنان خود گفت : مدیریت بانك در صدد فرصت مناسبی بود تابه این هدف بزرگ جامه عمل بپوشاند وچون سیتی‌بانك نیویورك، شریك خارجی بانك ایرانیان ، ازیك سال پیش به پیروی ازسیاست اخیر خود تصمیم به فروش قسمتی از سهام خویش‌دربانك ایرانیان گرفته بود، فرصت مناسب برای‌مشارکت کارکنان در سهام بانك فراهم گردید.

آقای سلمانپور در توضیح علل تصمیم سیتی بانك اظهار داشت :

سیتی بانك نیویورك طبق سیاستی که از سال گذشته به اجرا گذاشته فقط در بانك هائی خارج از آمریکا مشارکت میکند که اکثریت سهم را مالك بوده و نتیجتا مدیریت بانك را در دست داشته باشد و در هرحال امور بانك راراسا اداره نماید.

نظر به‌این که قانون پولی‌و بانکی ایران اجازه داشتن اکثریت سهام و یا مدیریت‌قام را در بانکهای ایرانی به‌بانك های خارجی نمیدهد و بهمین لحظ اداره یك بانك ایرانی‌را توسط‌بانکهای‌خارجی‌مجاز نمیداند ،سیتی بانك اقدام‌به فروش ۳۰ درصد از ۳۵درصد سهام خود در بانك ایرانیان کرده است و ظاهرا سیتی بانك با مقامات پولی چندکشور دیگر نیز برای واگذاری سهم‌خود مشغول مذاکره است .

مقامات سیتی بانك به اطلاع مدیریت بانك ایرانیان رسانده‌اند که نگاهداری ۵ درصد از سهام نشانه کمال علاقه آنها به ادامه همکاری صمیمانه بابانك میباشد.

آقای سلمانپور سپس گفت مدیریت جدید بانك ایرانیان برنامه هائی برای‌افزایش منابع مالی بانك ، ایجاد شعب جدید وبخصوص بهبود خدمات فعلی و ارائه خدمات پیشرفته‌تر به مشتریان تدوین کرده است که بتدریج به مرحله اجرا خواهد گذاشت . بانك برای اجرای این برنامه ها از وجود کادر تحصیل کرده و مجربی برخوردار است که در سطح کرائی چشمگیری میتواند جوابگوی نیاز های بانك‌باشد

۳ روز پس‌از حمله افراد مسلح مخالف دولت زئیر به ایالت ثروتمند شابا

۲ شهر مهم زئیر به دست ژاندارمهای مهاجم افتاد

از سرنوشت ۶ هزار اروپائی مقیم شهر های اشغالشده اطلاعی در دست نیست .

شوروی ، کوبا، لیبی والجزایر متهم شده‌اند که به ژاندارم های مهاجم کمک می کنند

★ **آمریکا در قبال حمله به‌زئیر هنوز تصمیمی نگرفته ست .**

بروکسل ـ منابع بلژیک فاش کردندکه ژاندارمهای سابق چومبه که با نیروهای زئیر می‌جنگند دو شهر را در ایالت ثروتمند شابا واقع در جنوب زئیر تصرف کرده‌اند.

این دوشهر عبارتند از کلوزی که یک مرکز استخراج مس است و ششصد هزار نفر جمعیت دارد و موتشاکه در غرب کلوزی واقع شده است. بگفته منابع بلژیک هنوز نیرو های زئیر در حومه کلوزی بمقاومت در برابر ژاندارمهاادامه میدهند. منابع بلژیک اشاره کرده‌اند که۹ هزار سرباز زئیردر سابا نتوانستنددر برابر حمله پنج هزار ژاندارم سابق مقاومت کنند.

منابع بلژیک تاکید کردند که ژاندارمهای سابق چومبه توسط نظامیان کوبا با فنون جدید رزم آشنا شده‌اند ومجهز به جدیدترین سلاحهای ساخت شوروی که آنگولا در اختیار آنها گذارده است هستند.

در حال حاضر برقرار کردن ارتباطات از طریق تلکس وتلفن با شهر کلوزی غیر ممکن بوده و هنوز هیچکس نمی‌تواند که سرنوشت پنج نظامی فرانسوی کههنگام حمله ژاندارمهای سابق در این شهر سرگرم انجام یک ماموریتفنی بودند به کجا انجامیده است.

برخی حدس میزنند که شورشیان ممکن است، نظامیان فرانسوی را به اسارت گرفته باشند ولی این احتمال نیز وجود دارد که آنها در بخش زیرکنترل نیروهای مسلح زئیر یافت شوند.

در کلوزی شش هزار اروپائی زندگی می‌کنند که چهار هزار نفرشان بلژیکی هستند.

ضبط صدا

یک مقام دولت زئیر اظهار داشت مهاجمان بهایالت شابا (کاتانگای سابق) که با نیروهای دولتی می‌جنگند از کشور زامبیا که همسایه زئیر است آمده‌اند وزئیر اطمینان دارد کوبائی‌ها به آنان کمک میکنند. آنها در آنگولا مستقر بودند، وبی ترجیح دادند از طریق زامبیا وارد زئیر شوند.

وی گفت ماهرگز تصور نمیکردیم مهاجمان از خاک زامبیا که بازئیر روابطی صمیمانه دارد به زئیر حمله کنند. سربازان کوبائی به مهاجمان کمک میکنند زیرا نیروهای زئیر برخی پیامهای رادیوئی آنان را که بزبان اسپانیولی مخابره میشود دریافت و ضبط کرده‌اند.

معادن کلوزی

شهر کولوزی که سقوط کرده است ،مرکز مهم دمعدنی، اقتصادی و استراتژیک زئیر شمرده میشود . این شهرکه در ۳۰۰ کیلومتری جنوب لوموموباشی مرکز ایالت شاباقرار گرفته به داشتن معادن و تاسیسات استخراج و تصفیه‌مس، روی ، کبالت ، اورانیوم و دیگر معادن گرانبها اشتهاردارد و در آن شبکه گسترده‌ای از کارخانجات و صنایع فلزی سنگینی وجود دارد که کولوزی را به‌روز، معروف‌ساخته است . یک سد بزرگ هیدروالکتریک که در اطراف شهر احداث شده برق مورد نیاز واحد های صنعتی فوق مدرن را در این منطقه تامین میکند .

تولید سالانه مس در زئیر به رقم ۵۰۰ هزار تن می رسد که مقام ششم را در میان کشور های تولیدکننده مس دارد و ۷۵ درصد صادرات زئیر را مس تشکیل می‌دهد .

رادیو مسکو

مسکو ـ خبرگزاری فرانسه ـ رادیو اتحاد شوروی برای نخستین بار امروز گزارش مربوط به پیکار های مسلحانه در ایالت شابارا منتشر ساخت .

رادیو شوروی اعلام کرد که جنگ در این منطقه‌میان نیرو های دولتی و عناصر مسلح و مخالفبا رژیم ژنرال موبوتو درگرفته است .

این رادیو خطر نشان ساخته است که فساد، تورم ونابسامانی های اقتصادی در زئیر شدت یافته است .

دست شوروی، کوبا ولیبی

کینشازا ـ خبرگزاری فرانسه ـ روزنامه های امروززئیر دولت های شوروی ، کوبا ، لیبی و الجزایررا متهم‌ساختند که در توطئه حمله ژاندارم های پیشین کاتانگائی به ایالت «شابا» دست، دارند .

خبرگزاری رسمی زئیر طی تفسیری اعلام داشتیکبار دیگر سایه اتحاد شوروی وکوباکه‌اکنون عملیات‌خرابکارانه آنها در آفریقا شهره آفاق است به ایالت شابا گسترده شده است . این خبرگزاری می‌افزاید هدف‌از اجرای طرح«عملیات کبوتر » بی‌ثبات ساختن دولت زئیر و نهاد های ملی این کشور است و خطر توطئه های شوروی‌وکوبا تنهامتوجه زئیر نیست بلکه کلیه کشور های این قاره را که خواستار آزادی و صلح هستند تهدید میکند .

چین تائید کرد

پکن ـ خبرگزاری فرانسه ـ خبرگزاری چین گزارش‌داد که به تحریک شوروی وکوبا بار دیگر شهر کولوزی در ایالت «شابا» مورد حمله قرار گرفته است .

خبرگزاری چین اضافه کرده است که شرکت کوبائیها در نبرد های ایالت شابا تائید شده و چهار تا پنج هزار شورشی مسلح که از آنگولا آمده‌اند در این حمله شرکت دارند .

مسئله داخلی

الجزیره ـ خبرگزاری فرانسه ـ روزنامه الشعب چاپ الجزیره امروز نوشت رویداد های‌چند روز اخیر در زئیر یک مسئله داخلی است وهرنوع مداخله‌ای از سوی کشورهای بیگانه موجب پیچیدگی اوضاع دراین بخش از آفریقاخواهد شد، این روزنامه افزوده‌است بی‌تردید فرانسه در زئیرمداخله نظامی خواهدکردولی این مداخله به‌منظور دفاع از رژیم‌موبوتو صورت نمیگیرد بلکه هدف ازآن دفاع ازمنافع استعماری فرانسه دراین کشور است، این روزنامه گزارش خبرگزاری رسمی زئیر رامبنی براین‌که کماندوهای وابسته به ژاندارم های کاتانگائی در الجزایر دوره آموزش‌نظامی می بینند تکذیب کرده و افزوده است، انتشار این اکاذیب از سوی رژیم موبوتوکه از پیداکردن راه‌حل برای مسائل‌داخلی زئیر عاجزمانده شگفتی آور نیست .

امریکا تصمیمی نگرفته است

واشنگتن ـ سخنگوی وزارت امور خارجه امریکا اظهار داشت‌که دولت جیمی‌کارتر هنوز تصمیمی برای دادن کمک های نظامی به پرزیدنت موبوتو نگرفته‌است و عجالتا دولت زئیر نیز مستقیما از امریکا درخواست کمک نکرده است .

سخنگوی وزارت امور خارجه امریکا ضمن بحث از اوضاع ایالت شاباگفت طبع ازحوادثی که اکنون دراین قسمت از آفریقا روی میدهد سخت مضطرب و نگران‌هستیم.

سخنگوی وزارت امور خارجه امریکا از تائید شرکت مستشاران نظامی کوبا درجنگ‌های ایالت شابا خودداری‌کرد و گفت عجالتا مانگران امنیت امریکائیانی‌که دراین منطقه زندگی میکنند هستیم و خیال میکنیم یکصد نفر امریکائی که‌در شرکت‌های معدنی کولوزی کارمکنند ، سالم باشند.

پیش‌بینی حمله

پاریس ـ موبوتو رئیس جمهوری زئیر در مصاحبه‌ای که چندروز قبل باروزنامه لوموند به‌عمل آورده وامروز منتشرشد اظهار داشته است ، توطئه‌ای درجریان تکوین است که‌هدف آن برافروختن آتش جنگ درزئیر می‌باشد .وی دراین‌مصاحبه یک‌کشور غیر متعهد افریقائی شمالی رامتهم ساخته که به فراریان کاتانگائی آموزش نظامی وچریکی میدهد. رئیس جمهوری زئیر سپس فرانسه رابعنوان تنها قدرت بزرگی که با آفریقائیها همبستگی نشان میدهد مورد ستایش قرارداد. موبوتو اضافه کرده‌که قاره آفریقا درحال‌حاضر درمعرض یک تهاجم واقعی ایدئولوژیکی قرار گرفته و روش دولت فرانسه دراین اوضاع واحوال امیدوارکننده است.

رادیو مسکو : فساد اداری در زئیر باعث این حمله شده‌است

●

۹ هزار سرباز زئیر از برابر ۵ هزار ژاندارم سابق فرار کردند

علی‌رغم کوشش هواداران اسرائیل

سنای امریکا فروش هواپیما را به مصر و عربستان تصویب کرد

این کار بزرگترین پیروزی کارتر بوده است

واشنگتن ـ آسوشیتدپرس ـ دیشب سنای امریکا پیشنهاد کارتر در مورد فروش‌هواپیمای جنگنده به اسرائیل ،مصر و عربستان سعودی را تصویب کرد.

کارتر فروش این هواپیماها رابرای استقرار صلح در خاورمیانه حیاتی دانسته بود.

سنای امریکا با ۵۵ رای مخالف در برابر ۴۴ رای‌موافق قطعنامه مخالفان فروش‌هواپیما به این سه کشور خاورمیانه را ردکرد مخالفان برای‌موفقیت در کار خود نیازمند تصویب این قطعنامه در هر دو مجلس امریکا بودند.

دولت کارتر بمنظور تصویب این پیشنهاد سخت تلاش کرده بود . کارتر دیروز شخصا با تلفن باچندین سناتورمذاکره کرد و اهمیت این موضوع را مورد تاکید قرار داد.

کارتر در تعطیلات آخرهفته «شنبه و یکشنبه» نیز باچندین نفر از سناتور های‌امریکائی‌در این مورد مذاکره کرده بود.

اقدام دیشب سنا یک‌پیروزی عظیم برای کارتر تلقی شده است . ناظران سیاسی‌معتقدند که کارتر بااین پیروزی‌خواهد توانست از اسرائیل بخواهد که‌انعطاف بیشتری از خودنشان دهد.

یک مقام امریکائی گفت: با رای دیشب سنا معلوم شد که نفوذ کارتر بمراتب بیشتر از هواداران اسرائیل‌درکنگره است . بموجب این تصمیم امریکا به ۳ کشور مزبور جمعا ۲۰۰ هواپیما بمبلغ ٤ میلیارد دلار خواهد فروخت .

دولت اسرائیل قبل از رای گیری با انتشار بیانیه‌ای که به وسیله سفارت این کشور در واشنگتن توزیع شد تاکید کرده بود که فروش هواپیمای جنگی به مصر و عربستان سعودی خطری‌جدی برای‌امنیت اسرائیل شمرده میشود .

روزنامه های عربستان‌سعودی دیروز نوشته بودند شرایطی که قرار است برای فروش هواپیما های‌جنگی به‌عربستان سعودی تحمیل شود چنانچه‌به اسرائیل بالسویه نباشد غیر قابل قبول و مردود خواهدبود.

روزنامه « الندوه » دراین زمینه خاطر نشان ساخته‌است، سرنوشت تحویل این هواپیما ها به‌اعراب سرانجام معلوم خواهد داشت که اعراب تاچه حد می‌توانند روی دوستی آمریکائیها حساب کنند .

فلسطینی‌ها یك دولت در تبعید تشکیل میدهند

کویت ـ روزنامه کویتی السیاسه در شماره امروزخود پیش‌بینی کرد که فلسطینی ها بزودی یك دولت در تبعید تشکیل خواهند داد .

این روزنامه به نقل از منابع دیپلماتیك گزارش‌داد سفر اخیر یاسر عرفات‌رهبر سازمان آزادی‌بخش‌فلسطین به کشور های عربی منطقه خلیج فارس بمنظور مشورت با رهبران این کشورها در همین زمینه صورت گرفته است

به‌گزارش السیاسه‌نیکلای چائوشسکو به عرفات‌توصیه کرده است که یك دولت در تبعید فلسطینی بریاست‌خود تشکیل دهد چائوشسکو گفته است دولتی که‌برهبری عرفات تشکیل میشود باید قطعنامه ۲۴۲ شورای امنیت سازمان ملل متحد را که بطور ضمنی حق ادامه حیات اسرائیل را برسمیت می‌شناسد بپذیرد تا بتوان مذاکرات آمریکا و سازمان آزادی‌بخش فلسطین را به منظور شرکت این سازمان بصورت یك طرف متساوی‌الحقوق باسایر کشور های شرکت کننده در کنفرانس صلح ژنو آغاز کرد .

آمریکا قبول این‌قطعنامه توسط سازمان آزادی‌بخش فلسطین را شرط قبلی آغاز مذاکرات رسمی بافلسطینی ها قرار داده است اماسازمان آزادی‌بخش فلسطین همواره این تقاضای آمریکا را رد کرده و گفته است قطعنامه ۲۴۲به فلسطینی‌ها بعنوان پناهندگان اشاره کرده‌است نه‌ملتی‌که دارای حقوق‌است.

پیروزی حزب دمکرات مسیحی ایتالیادر انتخابات فرعی‌این‌کشور

رم ـ خبرگزاری فرانسه ـ نتایج غیر رسمی انتخابات فرعی ایتالیا که دیشب دررم انتشار یافت نشان میدهد که حزب‌دموکرات‌مسیحی‌تاکنون ٤۳ درصد آرا را بدست آورده است در حالیکه در انتخابات سال ۱۹۷۲ درصد آرای حزب دموکرات‌مسیحی ها از ۳۶٫۹ تجاوز نمی‌کرد.

یك انستیتوی آمار گیری ایتالیا نتایج این انتخابات را بشرح زیر انتشار داده است

حزب دموکرات‌مسیحی٤۳ درصد آرا حزب کمونیست ۲۶٫۹ درصد آرا حزب و سوسیالیست ۱٤٫۲ درصد .

حمله ارتش اتیوپی به اری‌تره آغاز شد

بیروت ـ خبرگزاری‌فرانسه ـ سخنگوی جبهه جدائی‌طلبان اری‌تره ، در بیروت اعلام داشت که حمله نظامی‌اتیوپی به اری‌تره ازدوشنبه آغازشده است .

در این حمله واحد های زرهی ، پیاده و نیروی‌هوائی اتیوپی شرکت دارند و عده زیادی از غیر نظامیان براثر حملات هوائی کشته شده‌اند.

این سخنگو افزود که درتمام مدت دیروز توپخانه نیروی دریائی اتیوپی دهکده های ساحلی اریتره را زیر آتش گرفته بود .

عکس‌العمل‌شدید کامبوج درقبال‌اقدام انگلیس:

جامعه انگلیس «روسپی» ، بیکار و تن‌پرور بوجود می‌آورد

پکن ، رویتر ـ وزارت امور خارجه کامبوج اعلام کرد کامبوج نمی‌خواهد راه انگلستان برودکه جامعه‌اش «دزد» ، «روسپی» و آدم بیکار و تن‌پرور بهوجود می‌آورد.

دولت کامبوج‌این‌واکنش را درقبال اقدام انگلستان برای طرح مساله نقض حقوق بشر در کامبوج‌نشان داده است .

در اعلامیه وزارت امور خارجه کامبوج گفته شده است اقدامی که ما می‌کنیم این است که مردم کامبوج جز کار شرافتمندانه و تولیدی، شغلی در اختیار نداشته باشند و امکان‌دست زدن به کارهای خلاف‌اخلاق در جامعه کامبوج وجود نداشته باشد.

دیدار مشاور ویژه کارتر از پکن

واشنگتن ـ آسوشیتدپرس ـ برژینسکی مشاور کارتردر امور امنیت ملی آمریکا، به منظور یک دیدار سه روزه از چین ، بزودی عازم‌پکن می‌شود.

برژینسکی در راه سفر به چین یك توقف یك روزه در توکیو خواهد داشت ، و شنبه آینده وارد پکن خواهد شد. او در پایان سفر سه روزه خود به‌پکن، دیداری از کره جنوبی‌بعمل خواهد آورد.

انتقاد مطبوعات سوریه ازسادات

روزنامه های سوریه در مقالات امروز خود به مناسبت سی‌امین سالگرد غصب سرزمین‌فلسطین از سوی اسرائیل‌روش سیاسی انورسادات رئیس جمهوری‌مصر رابه شدت مورد انتقاد قرار داده‌اند.

روزنامه البعث ارگان حزب حاکم سوریه‌می‌نویسد :سادات باطرح ابتکار صلح خودزمینه مساعدی برای دولت اسرائیل فراهم آورد تا این دولت به پیروزی هائی دست یابدکه‌طول ۳۰ سال اخیر از نیل به‌آنها بازمانده بود و از جمله آنها تثبیت حضوراسرائیل‌درسرزمین های عربی است .

این روزنامه اظهارات اخیر مناهیم بگین نخست وزیر اسرائیل مبنی بر طردهرگونه ایده‌ای در زمینه ایجاد یك دولت فلسطینی و عقب نشینی از سرزمین های اشغال شده عربی را دلیل آشکاری برای سوء سیاست رئیس جمهوری مصر تلقی کرده‌است .

از سوی دیگر ،اتحادیه سندیکاهای کارگری عرب که مقر آن در دمشق است به انتشار بیانیه‌ای ابتکار صلح سادات را جنایتکارانه خوانده و آنرا سر لوحه اقدامات‌ناظر به ایجاد نفاق در میان ملت عرب شمرده است .

هشدار انگلیس به پاکستان :

بوتو را اعدام نکنید

لندن ـ آسوشیتدپرس ـ دیوید اوئن وزیرامورخارجه انگلستان بار دیگر به دولت نظامی پاکستان هشدار داد که اعدام ذوالفقار علی بوتونخست وزیر سابق پاکستان به روابط دو کشور لطمه میزند.

انگلستان این موضوع را به اطلاع دولت پاکستان رسانیده است قبلا نیز وزیر خارجه انگلستان پیام مشابهی برای رهبران نظامی پاکستان‌فرستاده بود .

اعتراض به مجازات شلاق در پاکستان

لندن ـ خبرگزاری‌فرانسه ـ سازمان عفوبین‌المللی‌امروز نگرانی خود را از اقدامات دولت پاکستان درچهارچوب قانون حکومت نظامی ۱۰ ماده‌ای این کشور اعلام داشت. سازمان‌عفوبین‌المللی دولت پاکستان را به عدم احترام به آزادیهای اساسی واقدام به بازداشتهای غیر موجه مخالفان متهم ساخته است. این سازمان روش دادگاههای نظامی پاکستان در زمینه تعیین مجازات شلاق برای مجریان سیاسی و مطبوعاتی را موردانتقاد قرار داده و یکبار دیگر از مقامات این کشور خواسته است که در مجازات اعدام ذوالفقار علی بوتو نخست‌وزیر سابق و ٤نفر همکارانش تخفیف قائل شود.

سمینار بازاریابی صنعتی در شهر اشتوتکارت آلمان بوسیله یك ایرانی افتتاح شد .

دکتر علی محمد اربابی کارشناس بین‌المللی ، روابط صنعتی و تجاری ایران و آلمان‌را نمونه شاخصی‌برای تفاهم و همکاری در توسعه بازاریابی جهانی دانست .

در جلسه افتتاح کنفرانس‌بازاریابی صنعتی اشتوتکارت در ردیف جلو آقای دکتر اربابی رئیس شبکه آیسیتا . آقای لودویك وزیر اقتصاد ایالت وربنك‌بادن و آقای دکتر کرت رئیس اتحادیه اطاقهای صنایع و بازرگانی آلمان دیده‌میشوند

اشتوتکارت ـ ۹می ـ روز گذشته سمینار‌بازاریابی‌صنعتی بوسیله دکتر علی محمداربابی رئیس‌شبکه جهانی « آیسیتا» گشایش یافت .

دراین سمینار که‌باهمکاری آیسیتا «شبکه جهانی سازمان های تبلیغات و بازاریابی‌صنعتی و تکنیکی » و اطاق بازرگانی‌و صنایع شهراشتوتکارت‌برگزار میشود نمایندگان ٤۲ کشور و صاحبان صنایع ۲۶ شرکت‌و سازنده بزرك آلمانی شرکت دارند.

دکتر علی محمد اربابی که سال گذشته در شهر کلیولند آمریکا بریاست‌شبکه‌«آیسیتا» انتخاب گردید در مراسم‌افتتاح بدیدار رسمی اخیر آقای‌والتر شیل صدراعظم آلمان از ایران اشاره کردو پس‌از تشریح روابط تجاری و صنعتی ایران‌و آلمان ، این مسئله را شاخص همکاری های‌صنعتی و توسعه بازاریابی در سطح جهانی دانست .

در سمینار بازاریابی صنعتی نمایندگان ۶ کشور اروپای شرقی نیز بعنوان ناظر شرکت دارندو در باره امکانات توسعه فعالیت‌های صنعتی بین شرق‌و غرب به بحث‌و مذاکره می ـ پردازند .

روز گذشته پس‌از خوش‌آمد دکتر رودلف‌ابرل ـ وزیرامور اقتصاد ایالت بادن ورتمبرك و نطق افتتاحیه دکتر اربابی‌آقای دکتر اوتوولفون آمرونگن رئیس اتحادیه اطاق های‌تجارت و صنایع آلمان در باره‌حیاتی بودن صادرات برای اقتصاد آلمان سخن گفت و سپس نمایندگان صاحبان صنایع آلمان موارد واقعی در مورد مشکلات‌و موفقیت های خود را دربازارهای جهانی‌مطرح کردند.

روز بعد نیز بحث های گروهی در مورد نحوه رسیدن به بازار های جهانی و عوامل شاخص بازار های صنعتی در سمینار جریان داشت .

بافتخار نمایندگان وشرکت کنندگان در سمینار بازاریابی صنعتی و کنفرانس آیسیتا مهمانی رسمی از طرف شهردار و اطاق بازرگانی‌و صنایع‌آلمان ترتیب یافت که درآن گروهی از شخصیت های اقتصادی و سیاسی شرکت داشتند.

هواکوفنگ‌در میهمانی به‌افتخار چائوشسکو گفت

جنگ چین باشوروی اجتناب ناپذیر است

ارتش چین برای جنك با شوروی آماده میشود

هواکوفنگ رهبر چین ضمن ضیافتی که دیشب به افتخار چائوشسکو رئیس جمهوری رومانی درپکن‌داد خطر جنگ جهانی تازه‌ای‌را گوشزد کرد اما گفت که میتوان موعد بروز این‌خطر را به تعویق انداخت و کوشید که در چنین جنگی (جهان سوم) پیروز شود.

خبرگزاری چین که نطق هواکوفنگ را انتشار داد پیش‌بینی کرد که جنگ‌چین با شوروی «اجتناب‌ناپذیر» است و اعلام کرد که آموزش نظامی در چین برای مقابله با چنین جنگی توسعه می‌یابد و ارتش‌چین آماده می‌شود.

هواکوفنگ در نطق خود خطاب‌به‌پرزیدنت‌چائوشسکو بی‌آنکه نامی از امریکا یا شوروی ببرد گفت تا در جهان «کسانی وجوددارند که در طلب برتری بردیگران هستند خطر جنگ وجود خواهد داشت و همین‌ها هستند که مسابقه تسلیحاتی را گسترش داده و سعی میکنند که از لحاظ نظامی بردیگران تفوق یابند».

هواکوفنگ‌گفت: «خطرات یک جنگ جهانی دیگر امروزه بیش از هر زمان دیگری به استقلال و امنیت ملتهای جهان سوم لطمه میزند. جبهه‌متحد بین‌المللی ضد استیلاجوئی در جهان سوم دارای چنان قدرت فزاینده‌یی است که میتواند جنگ جهانی جدید را تا زمانی بتعویق اندازد که خود بتواند درصورت‌بروز چنین جنگی در آن پیروز شود.»

اجویت :

ترکیه‌از «ناتو» خارج نمی‌شود

لندن ـ اسوشیتدپرس ـ بلند اجویت نخست‌وزیر ترکیه دیروز در لندن گفت که‌کشور وی در حالیکه همچنان از دریافت سلاحهای امریکائی بی‌بهره است اکنون رسما سیستم های دفاعی و امنیتی تازه‌ای برای خود بوجود می‌آورد تا بتواند از خود دفاع کند .

اجویت که در حال دیدار کردن از انگلستان‌این‌سخنان را گفته است اضافه کرده با اینحال ترکیه قصد دارد در پیمان « ناتو » باقی‌بماند .

نخست‌وزیر ترکیه به خبرنگاران گفت که ماهیت خطری که کشور روی‌درمعرض آن قرار دارد تغییرکرده‌است چون در حالیکه‌تشنج‌روابط ترکیه با همسایه‌اش اتحاد شوروی روبه کاهش دارد ، در یونان قدرت نظامی این کشور روزافزون است . اجویت در مذاکراتش با جیمز کالاهان نخست‌وزیر و سایر رهبران انگلستان گفته است که درحالیکه امریکا اجرای مقررات‌تحریم ارسال اسلحه به ترکیه را ادامه میدهد امیدی وجود ندارد که مفری برای خارج شدن ازبن‌بست بحران‌قبرس پیدا شود .

اجویت نزد بخبرنگاران صریحا گفت که مردم‌وکشور ترکیه اماده‌اند تا همچنان تحریمی را که از طرف‌کنگره آمریکا بر آنها تحمیل شده است تحمل کنند و ما مصمم هستیم تضمین کنیم که ترکیه می‌تواند خودش از امنیت و حقوق خود دفاع کند .

درست در همان وقت که اجویت این سخنان را در لندن‌برزبان‌میراند‌در واشنگتن کمیته روابط خارجی سنای امریکا تصمیمی را که هفته گذشته در مورد «وتو»کردن پیشنهاد جیمی‌کارتر دایربراز گرفتن ارسال اسلحه برای ترکیه گرفته بود تایید کرد

یك زیست‌شناس امریکائی :

همبرگر سرخ‌شده درحرارت ۳۰۰ درجه تولیدسرطان میکند

نیویورک ـ آسوشیتد پرس ـ زیست شناس دانشگاه پرس ـ دکتر « باری کامونر» واشنگتن دیروزدرسن‌لوئی گفت که گوشت همبرگر اگر در حرارت بالاتر از ۳۰۰ درجه فارنهایت سرخ شود تولید یک ماده سرطان‌زا می کند .

همین زیست شناس گفت ـ که پژوهش های متعددنشان داده است که این ماده سرطان‌زا به نام «موتاژن»،در همبرگری که با حرارت‌بیش از ۳۰۰ درجه فارنهایت‌سرخ شود رشد میکندو این‌حرارت را وسایل برقی کردن‌همبرگر میتوانند تولید کنند .

دکتر کامونر گفت : دو عامل مهم در ایجاد ماده سرطان‌زای «موتاژن» در هنگام سرخ کردن همبرگر ، درجه حرارت اجاق ، ومدت سرخ کردن همبرگر است .

موتاژن عاملی است که باعث تغییرات ژنتیک در وجود جانداری میشود و همه دانشمندان زیست‌شناس اتفاق نظر دارند که تمام موادی که دارای موتاژی هستند توانایی ایجادسرطان هم دارند .

همسر آینده ملك‌حسین

الیزابت حلبی

یک مقام آگاه‌در امان اظهار داشت که « لیزا حلبی» همسر آینده ملک حسین ، قبل از ازدواج با پادشاه اردن به‌دین اسلام مشرف خواهد شد و نام خود را از «لیزا»(الیزابت) بیک نام‌عربی‌تغییر خواهدداد. لیزا یک آمریکائی ابتدای ـ الاصل پرتستان است وهنوز خبر ازدواج وی با پادشاه اردن رسما اعلام نشده است. دوشیزه لیزا که اکنون‌دراردن بسر میبرد پس از اعلام خبر نامزدی‌اش با ملک حسن‌برای تهیه جهیزیه به خارج‌خواهد رفت.

کنفرانس غیرمتعهدها در هاوانا تشکیل شد

هاوانا ـ رویتر ـ کنفرانس کشورهای غیرمتعهد دیروز در هاوانا تشکیل شد و بحث خود را درباره استراتژی سیاسی و اقتصادی ۹۰ کشور غیر متعهد آغاز کرد.

ESAB تغییر آدرس

شرکت فروش ایساب ایران وشرکت تولیدی صنایع جوشکاری به محل جدید خود

خیابان آیزنهاور بین تقاطع نواب وتقاطع آذربایجان شماره ۴۱۲ منتقل گردیده‌است

تلفن ۹۵۸۸۴۴۹۹۵۴۳۲۱

کاتالوگ بهار ـ تابستان کیز انگلستان

برای ملاحظه کاتالوگ و انتخاب وسفارش کالا به نمایندگان کیز درتهران مراجعه بفرمائید.

۱ـ نارمك ـ سیمتری ایستگاه بیمه چهارراه چمن سالن آرایش روشنك
۲ ـ خیابان پهلوی ـ خیابان توانیرجنب قصر شیرین پلاك ۲۲ دکوراسیون حمید
۳ ـ خیابان آیزنهاور ـ بین شادمان وزنجان پلاك ۱۰۰ گالری گل سرا
۴ ـ گیشا ـ خیابان شانزدهم پلاك ۱۴
۵ ـ دریان نو ـ انتهای خیابان اول ابتدای همایونشهر پلاك ۱۶
۶ ـ باغ صبا ـ مقابل خیابان ملك ابتدای خیابان دانش بوتیك غزاله

مرکز سفارشات کیز خیابان هدایت شماره ۳۳۶

خاتون هفت قلعه

نوشته : محمد ابراهیم باستانی پاریزی

چاپ دوم

مجموعه مقالات تاریخی باستانی پاریزی دکتر در تاریخ و استاددانشکده ادبیات‌دانشگاه تهران.

مؤسسه انتشارات امیرکبیر

تصمیمات جدید در مورد نحوه توزیع آجر

بدنبال اعتراض گروهی از تهرانیها که بعلت آنکه آجر در سطح شهربصورت خردەفروشی عرضه نمیشد مجبور بودند آنرا ازبازار سیاه تهیه کنند بدستوراتاق اصناف پایتخت بین دو شرکت تعاونی تهیه‌وتوزیع فخاران و مصالح فروشان موافقتنامه‌ای به‌امضاء رسید که براساس آن شرکت تعاونی فخاران متعهد شدکه روزانه حداقل ۵۰۰ هزار قالب و حداکثرتا دومیلیون قالب آجر فشاری دراختیار شرکت تعاونی مصالح ـ فروشان قرار دهد تا در سطح شهر بین کلیه‌مصالح فروشان جهت‌خردەفروشی توزیع شود . در اینزمینه رضائی‌نیا نماینده اتاق اصناف پایتخت در امور ساختمانی گفت : بعلت رکود کار های ساختمانی ، مصالح‌فروشان رغبتی به عرضه آجر نشان نمی‌دهند ولی‌برای‌جلوگیری از هرگونه اجحاف به مصرف کنندگان چون‌واحد های صنفی فخار آجر را بصورت عمده می‌فروشند لذا کلیه مصالح فروشان موظفند آجر را با نرخ مصوب بطور خردەفروشی دراختیار مردم قرار دهند.

وی اضافه کرد : برای هریک هزار قالب آجر از طرف شرکت تعاونی‌فخاران روزانه تا ۵۰۰ هزار قالب آجر را بدون‌دریافت‌کارمزد دراختیار شرکت تعاونی مصالح فروشان قرار میدهد ولی برای بیشتر از ۵۰۰ هزار قالب ، از هر هزار قالب اضافی ده ریال‌کارمزد دریافت میکند این ده ریال ها در جمع بین دوشرکت تعاونی فخاروم‌صالح‌فروش تقسیم میشود .

وی در پایان اظهار داشت برای خرید آجر فشاری از مصالح‌فروشان احتیاج به ارائه جواز ساختمانی و مدارکی نظیر آن نیست و مصالح‌فروشان موظفند آجرهائی را که تحویل میگیرند به‌متقاضیانی که واحدهای مسکونی و تجاری آنان احتیاج به تعمیر دارد با نرخ مصوب عرضه کنند .

در ایران ۵۴ هزار تخت بیمارستانی وجوددارد

آمار بیمارستان‌های کشور از نظر نوع فعالیت درمانی از سوی سازمان نظام پزشکی کشور منتشر شد .

براساس آمار میزبور از ۵۲۵ بیمارستان و ۵۳۹۴۴ تخت بیمارستانی که در ایران‌وجوددارد۳۸۳بیمارستان با ۳۲۱۷۹ تخت‌خواب عمومی است‌و در رشته های زیر فعالیت دارد:

۹ بیمارستان معتادین با ۲۴۰ تخت در تمام‌کشور ـ ۱۱ بیمارستان‌معلولین با ۱۶۴۸ تخت در تمام کشور .

۹ بیمارستان ریوی با ۱۹۹۲ تخت در تمام کشور ـ ۳ بیمارستان‌جذامیان با ۱۰۹۰ تخت در تمام کشور ـ ۱۹ بیمارستان روانی و اعصاب با۳۷۷۲ تخت در تمام کشور ـ ۴ بیمارستان سرطان با ۳۷۵ تخت‌بیمارستانی درتمام کشور ـ ۳۹ بیمارستان زنان و زایمان با ۲۵۴۴ تخت در تمام کشور ـ ۲ بیمارستان قلب و عروق با ۴۳۰ تخت در تمام کشور ـ ۱۰بیمارستان کودکان با ۱۳۸۱ تخت در تمام کشور ـ ۲۱ بیمارستان مخصوص جراحی با۱۲۸۶ تخت در تمام کشور ـ ۳ بیمارستان سوانح و سوختگی با ۲۳۰ تخت در تمام کشور. ۲ بیمارستان رفاه‌سالمندان با ۸۷ تخت‌در تمام‌کشور ـ ۲بیمارستان کودکان عقب افتاده با ۸۷ تخت درتمام کشور ـ ۲ بیمارستان کودکان عقب مانده فکری و بدنی با ۱۵۵ تخت در تمام کشور .

در این آمار همچنین آمده است شیرخورشیدسرخ‌ایران ۲۱۰بیمارستان با ۱۳۳۶۲ تخت و وزارت بهداری و بهزیستی ۵۵ بیمارستان ـ موسسات خصوصی ۱۴۰ واحد ـ دانشگاه ها ۴۰ واحد ـ سازمان شاهنشاهی ۱۰ واحد ـ شرکت ملی نفت ۷ واحد دراختیار دارند .

وسائل گازسوز باید مورد تأیید آزمایشگاه فنی قرار گیرد

مقامات شرکت ملی گاز ایران امروز اعلام کردند ضریب ایمنی لوله‌کشی گاز در تهران جزو بالاترین ضرایبی است که در شهر های مختلف دنیا وجود دارد . همین مقامات تاکیدکردند ملی گاز ایران سعی کرده که چون مردم ایران با پیش‌بینی‌های لازم مسائل مربوط به مصرف و استفاده از آخرین استانداردها ، مقرراتبسیار محکمی را به مرحله اجرا درآورد .

مقامات مذکور یادآور شدند شرکت ملی گاز ایران یک آزمایشگاه فنی مجهز برای بررسی و مسائل گازسوز و قطعات ولوازمی که در مصرف گاز بکار می رود ایجاد کرده است که بزودی بهره برداری از آن آغاز خواهد شد . این مرکز که با موافقت و همکاری موسسه استاندارد و تحقیقات صنعتی ایران دایر شده است، امکان‌می دهد که دقت بیشتری در تولید واردات قطعات صورت گیردوخطرات‌ناشی از مصرف لوازم و وسائل گازسوز به حداقل کاهش یابد .

هنگام لوله‌کشی گاز خانگی ، ابتدا دستگاه‌های فنی ، فشار ۶۰ پوندی گاز داخل لوله به حد مورد لزوم مصرف داخلی‌کاهش میابد و سپس با تعبیه رگولاتور مخصوص، هرگاه فشار گازداخل واحد مسکونی افزایش‌یابدارتباط گاز از خارج ساختمان بصورت خودکار قطع می شود و در مرحله آخر هرگاه رگولاتوروظیفه‌خود را بخوبی انجام ندهدشیر مخصوصی که در هوای آزاد و در خارج خانه گذاشته شده گاز را به هوای آزاد میفرستدوچون گاز خشک نصف وزن‌هوا را دارد مستقیما به بالا میرود و باین ترتیب خانه‌ها و واحدهای مسکونی از خطر پخش گاز در داخل خانه مصون میمانند .

روابط عمومی شرکت‌ملی گاز ایران نیز همگام بااین اقدامات بمنظور آموزش مصرف کنندگان گاز خشک بروشور و جزوه‌هائی‌تهیه کرده است که آنها را در اختیار مصرف کنندگان‌قرار میدهد .

علاوه براین،کارشناسان شرکت در دبیرستان ها و دانشگاه‌ها اطلاعات لازم را دراختیار جوانان قرار می دهند تا از این طریق دانش خانواده‌ها در نحوه صحیح مصرف گاز خشک افزایش یابد .

گروه صنعتی مولن روژ

به اطلاع نمایندگان فروش محصولات مولن‌موکت و خریداران گرامی میرساند که ازروز شنبه ۳۰ر۲ر۲۵۳۷ ساعات کار دفتر مرکزی شرکت بشرح زیر تغییر مینماید .

شنبه تاچهارشنبه ۹ صبح الی ۵ بعدازظهر

۵ شنبه‌ها ۹صبح الی۱ بعدازظهر

کلیه نمایشگاههای شرکت در تهران وشهرستان ها مانند سابق ۹ صبح‌تا۱ بعدازظهر و۴تا ۸ بعدازظهر بازخواهند بود.

دنیای ورزش شنبه‌ها منتشر میشود

بالابربتا

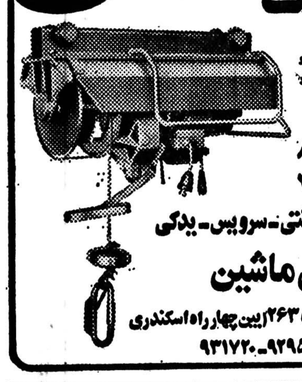

آماده تحویل

BETA

دیزلی ۸۰۰

برقی ۵۰۰ـ۸۰۰

بنزینی ۳۵۰ـ۷۰۰

باپایه‌وپاکت ـ گارانتی ـ سرویس ـ یدکی

بتون ماشین

خیابان آیزنهاور شماره ۲۶۳ ایین چهارراه اسکندری ونواب) تلفن: ۹۲۹۵۰۳ـ۹۳۱۷۲۰

لوکس ترین لوازم بهداشتی در ۱۶ رنگ

کهلر ـ روکا

شرکت صنایع حرارتی ـ تلفن: ۶ـ۶۵۸۱۷۲

قابل توجه سازمانهای دولتی و مقاطعه کاران ـ شرکتهای ساختمانی

کارخانجات صنایع چوب دقت مشهد

در بهای استاندارد وانواع پارکت را با قیمت‌های زیردر هرنقطه ایران تحویل میدهد

ابعاد درب های استاندارد بطول ۲۰۵ یا ۲۱۰ یا ۲۱۵ سانتیمتر وعرض ۹۴ و۸۴ و ۷۴ سانتیمتر

۱ـ درب سه لائی ایرانی هر متر مربع ۱۲۰۰ ریال	چهارچوب‌چوبی‌بارتفاع ۲۲۰ سانتی متر‌هرعدد ۲۲۰۰ ریال
۲ـ درب سه لائی خارجی هر متر‌مربع ۱۵۰۰ ریال	نصب هر مهگه در (قفس و لولا) ۲۰۰ ریال
۳ـ درب سه لائی آکاژو هر متر مربع ۱۷۰۰ ریال	کمدهای دیواری نئوپان ۲۰ میلی متری باروکش آکاژو و چهارچوب روسی هر متر مربع ۲۵۰۰ ریال
۴ـ درب سه لائی‌گردوئی هر متر‌مربع ۲۰۰۰ ریال	
۵ـ پارکت بلوط هر متر مربع ۷۰۰ ریال	کمدهای دیواری نئوپان ۲۰میلیمتری باروکش‌گردوئی و چهارچوب روسی هر متر مربع ۳۰۰۰ ریال
۶ـ پارکت گردوئی هر متر مربع ۱۴۰۰ ریال	
۷ـ پارکت سوپر هر متر مربع ۲۰۰۰ ریال	

آدرس ـ دفتر مرکزی ـ تهران خیابان سپهبدزاهدی ـ نبش چهار راه ثریا

پلاک ۵۷ طبقه سوم تلفن ۸۲۰۶۹۰

مشهد ـ خیابان شاهرضا تلفن مشهد ۳۱۰۰۵ و ۲۴۵۷۸

درمحافل ومجالس

رقیب «امل‌سابن» هم سنك تمام گذاشت!

پریب «اجداپکان» خواننده زیبا و خوش صدای ترکیه سورقیب شبانه‌به شبانه «امل‌سابن» در میهمانی قدم سفارت ترکیه محشی کرد.

این میهمانی مجلل‌را ـ که والاحضرت شاهدخت فرحناز پهلوی در آن حضور داشتند ـ سفیرکبیر ترکیه بافتخار سرکار خانم فریده دیبا ترتیب داده بودو داریوش همایون وزیراطلاعات‌و جهانگردی ، منوچهرگنجی وزیر آموزش و پرورش ، منوچهر ظلی معاون سیاسی وزارت‌خارجه، ارتشبد قره‌باغی فرمانده ژاندارمری کشور ودریابان حبیب‌الهی‌فرمانده نیروی دریائی‌و جمعی دیگراز شخصیت های مملکتی با بانوانشان درآن شرکت‌داشتند .

بعدازشام ، خواننده زیباروی ترك برنامه‌های جالبی اجرا کردکه مورد پسند میهمانان قرارگرفت و خاطره رقیب هموطنش «امل‌سابن» راکه‌سال پیش خواننده غوغابرانگیز کسرتها و سالن‌های نمایش سونیز مجالس و محافل‌خصوصی بودـزنده کرد ...

به گفته‌همکار محفل‌نویس که فیش‌تماشای برنامه‌هردو خواننده نمکین ترك نصیبش شده‌است ـ زیباروی پارسال ـ «سابن»ـ حرکات و قرواطوارهایش «ایرانی پسندتر» است و با «حال» تر برنامه اجرا میکند... درحالی که زیباروی امسالی ـ «اجداد» ـ «موقرانه» آواز میخواند ولی «تماشاگر آنقدر ها خودمانی نیست ... وبقول همکار هنری نویس‌محفل «نویس « اصلا سوکسه امل‌سابن درایران خیلی بیشتر وبزم افروزیش چیز دیگراست ».

دراین میهمانی، حضور انوشیروان روحانی‌آهنگساز سرشناس نیزچشمگیربودکه باشادمانی از رقیبان درراهش سخن میگفت «... رقیب‌های جدید روحانی ، دوبرادر کوچکترش هستند که‌در کنسرواتوار وین سرگرم تحصیل هستند جالب این که‌پدر «روحانی»، که ویولونیست زبردستی‌بود وبارها چوب مخالفت‌پدرش را باموسیقی خورده بود ـ بزرگترین‌مشوق گرایش فرزندانش به موزیك و موسیقی بود.

پدر بزرك روحانی ـ که نویسنده بود ـ با هنر«موسیقی» سخت مخالف بود ...

بجای سفر هوائی به جزیره کیش ،مسافرت با اتوبوس به بابلسر نصیب مالیه‌چی هاشد ...

این دیگر ازآن حرفهاست که آدم بقصد رفتن به جزیره تماشائی «کیش »بار سفر ببندد وبه سیرو گشت در آن دیار دلانگیزدلخوش‌کند یولی قبل ازاین‌که سوارهواپیما بشود، سوار اتوبوسش کنند وبسوی‌شمال بفرستند...

واین درست همان ماجرائی است‌که‌در مورد مدیران کل وزارت اقتصاد و دارائی مصداق پیدا کرده است ...

سال پیش ، سمینار مدیران کل‌مالیه‌چی ، در تخت جمشید تشکیل شدو قرار بود امسال، این سمینار درجزیره کیش تشکیل شودکه باآمدن «یگانه » به وزارت دارائی ، برنامه رفتن به کیش بهم خوردو وزیرآدربایجانی اقتصاد و دارائی ـ که‌در «صرفه‌جوئی » دست‌کمی از رئیس شیرازی خود ندارد ـ برنامه پرواز به‌کیش رابهم زدو ترتیب‌برگزاری سمینار را در متل‌بانك ملی بابلسر دادکه‌درواقع هم قل است و هم تماشا ...

یگانه ، برای این‌که خرج سفر وهزینه ایاب‌و ذهاب مدیرانش رایك‌کاسه کندوجای حرفو گله‌ای باقی نگذارد، دستور داد تمام شرکت کنندگان در سمینار، بایك دستگاه اتوبوس ازتهران حرکت‌کنندو برای خودش هم یك صندلی در ردیف جلو درنظر گرفت ...

این اتوبوس فردا ـ یابس فردا ـ نخبه‌مالیه‌چی های‌کشور رابرای بحث‌پیرامون مسائل مالیاتی واقتصادی به بابلسر خواهد برد .

محفل‌نویس شنیده است‌که بااین صرفه‌جوئی هزینه برگزاری سمینار امسال یکدهم مخارج سمینار سال پیش خواهد بود... رقمی بین‌هفتاد تاهشتاد هزارتومان...

همیشه و همه جا

باحساب درگردش

بانك صادرات ایران

نیویورك • لوس‌آنجلس • لندن • پاریس • نیس

هامبورگ • فرانکفورت • آتن • قاهره • اسکندریه

بیروت • بحرین • مسقط • قطر • ابوظبی • دوبی

شارجه • عجمان • فجیره • ام‌القوین • رأس‌الخیمه

وبیش‌از ۳۰۰۰ شعبه درایران

بانك صادرات ایران درخدمت مردم

۵-۳۷

مواظب باشید

گرمازده نشوید

کولرگازی

توشیبا

ـ بسیاری از کودکان و حتی بزرگسالان در هوای داغ تابستان گرمازده میشوند. با کولرگازی توشیبا هوای خانه خود را خنک نگهداریدتا آسایش و آرامش از آن شما باشد.

کولرگازی توشیبا محصول ۱۰۳ سال تجربه سازندگی توشیباست که با مصرف کم و قدرت بیشتر با برق ۵۰ سیکل بخوبی کار میکند.

TOSHIBA

Into our second century

توشیبا با ۱۰۳ سال سابقه احتیاجات شما را بهتر می‌شناسد

با سرویس مجهز در سراسر کشور.

PISHRO.37/135

درهای چوبی پیش ساخته

آیشفلدر آلمانی

باقفل و لولاو رنك تلفن ۵۲۰۶۵۱ ـ ۵۲۶۳۳۷ بعداز ظهر ها ۲۲۱۲۶۹ ـ ۲۲۴۶۴۴

نمایندگی فروش بشهرستانها داده میشود

صندوق پستی ـ تجریش ۳۷۶ـ۳۳ آ ـ ۴۵۰۵

باشرکت در دوره های تابستانی

۵ هزار معلم مدرک فوق دیپلم میگیرند

پنجهزار نفر از معلمان سراسر کشور با شرکت‌در کلاس‌های آموزش تابستانی و درصورت کسب موفقیت در امتحانات ، مدرک فوق دیپلم دانشسرای راهنمایی می‌گیرند.

وزارت آموزش‌وپرورش ضمن تعیین سهمیه هراستان و منطقه آموزشی کشور اعلام کرد این گروه باید طی سه تابستان در کلاس های آموزشی شرکت کنند. ضمنا کارآموزان تابستان گذشته نیز باید در کلاس مخصوص امسال شرکت کنند.

داوطلبان میتوانند در یکی از پنج رشته (علوم انسانی ، علوم تجربی ، شناخت حرفه و فن ، علوم ریاضی و زبان انگلیسی) ثبتنام کنند.

یک مقام آگاه درآموزش و پرورش گفت چون تعداد داوطلبان بیش از ظرفیت پذیرش دانشسراها میباشد داوطلبان با توجه به ضوابط خاصی برگزیده می شوند. براساس این‌ضوابط داوطلبان باید دارای‌مدرک دیپلم کامل متوسطه بوده و در استخدام رسمی وزارت آموزش و پرورش باشند و در سال تحصیلی جاری در یکی از سمت‌های دبیری، مربی‌اموروپرورشی، تصدی آزمایشگاه یاکارگاه، ریاست یا معاونت مدارس راهنمائی تحصیلی یا متوسطه ، هنرستان و یا مراکز تربیت‌معلم‌مشغول‌بکار باشند . ضمنا داوطلبان براساس مقررات دانشسرا های راهنمای تحصیلی انتخاب میشوند.

مهلت ثبت‌نام

وزارت آموزش‌وپرورش اعلام کرد ادارات تابعه‌باید باتوجه به‌محدودیت زمانی، اسامی انتخاب شدگان رابه تفکیک رشته‌های پنجگانه حداکثر تا اول خردادماه جاری به داوطلبان اعلام کنند و منتخبان باید تا آخر وقت اداری بیستم خرداد جاری جهت اخذ معرفی‌نامه واعلام آمادگی به اداره آموزش و پرورش محل کار خود مراجعه کنند.

مدارک لازم عبارت است از معرفی‌نامه عکس‌دار از اداره آموزش و پرورش مربوطه، فتوکپی شناسنامه شش قطعه عکس ۴×۶ ، فتوکپی مدرک دیپلم .

کلاسها از اول تیرماه شروع و در روز سی‌ویکم مرداد پایان خواهد یافت .

ضمنا کسانی که‌درکلاس کارآموزی تابستان گذشته شرکت کرده‌اند پس از شرکت در کلاس مخصوص رفع اشکال که از ۲۵خرداد شروع میشود ازاول‌تابستان درکلاس دوم به تحصیل میپردازند.

سهمیه استانها

استان گیلان ۳۵۰ نفر، آذربایجان شرقی ۳۸۰ نفر، فارس ۲۱۵ نفر ، کرمان ۱۸۰ نفر ، خراسان ۴۲۰ نفر، مازندران ۵۸۰ نفر ، اصفهان ۲۰۰ نفر ، کرمانشاهان ۲۰۰ نفر ، تهران ۵۰۰ نفر ، سیستان و بلوچستان ۱۲۵ نفر ، آذربایجان غربی ۲۰۰ نفر، همدان ۱۷۰ نفر ، استان مرکزی ۳۲۰ نفر، خوزستان ۲۳۵ نفر ، کردستان ۷۰ نفر، لرستان ۱۱۰ نفر ، کهکیلویه و بویراحمد ۶۰ نفر ، ایلام و پشتکوه ۷۰ نفر، بوشهر ۸۰ نفر ، هرمزگان ۷۵ نفر ، یزد ۱۲۰ نفر، زنجان ۶۰ نفر ، سمنان ۱۵۰نفر، چهارمحال‌بختیاری ۷۰ نفر .

وضع دانشگاهها و مدارس عالی شهرستان‌ها

دیروز وامروز هم ، کلاس های درس در بعضی از دانشگاهها تشکیل شد .

تعدادی از دانشگاهها ، درپی حوادثی‌که اتفاق‌افتاده تعطیل شده است .

تبریز- دانشگاه آذرآبادگان که از یک هفته پیش،رسما تعطیل‌شده است،هنوزتاریخ آغاز فعالیت آموزشی خود را اعلام نکرده است. چراکه با فراخوانده شدن دکتر مرتضوی رئیس دانشگاه‌آذر آبادگان‌بتهران که پریروز، بطور اضطراری صورت گرفت، معاونان دانشگاه و دیگر مقامهای دانشگاه آذر آبادگان، از گرفتن هرگونه تصمیمی عاجزند ...

امروز، روابط عمومی دانشگاه‌آذرآبادگان‌اعلام‌کرد قرار‌بودروز سه‌شنبه(امروز) دانشگاه باز باشد و این‌یک اطلاعیه شفاهی ازطرف مقام های دانشگاه‌بود ولی‌امروز اعلام گردید که دانشگاه‌آذر آبادگان، تا اطلاع ثانوی، تعطیل خواهد بود و هیچ مقامی در دانشگاه تاریخ‌باز شدن آنراسما اعلام‌نمیکند.

استادان دانشگاه، خواستار خروج گارد انتظامات از دانشگاه شده‌اند، اما گارد انتظامات‌دانشگاه درمحوطه دانشگاه و در جلو درهای ورودی دانشگاه مستقرشده واز ورود دانشجویان به محوطه دانشگاه جلوگیری می کنند .

دانشگاه رازی

کرمانشاه ـ دانشکده های علوم و پزشکی دانشگاه رازی، کرمانشاه، که ازیک هفته پیش، با حاضر نشدن دانشجویان سر کلاس های درس، عملا تعطیل شده‌بود، از امروز دایر شد.

ازعصر پریروز، دانشجویان دانشکده‌دامپروری دانشگاه رازی، سر کلاس رفتند و امروزتنها چند تن از دانشجویان این دانشکده ، غایب بودند ...

اراک- مدرسه عالی علوم اراک، امروز هم تعطیل‌بود.

مدرسه عالی علوم اراک ، از چهارشنبه هفته پیش، در پی حاضر نشدن دانشجویان سرکلاسهای درس ، تعطیل شده است .

دانشسرای مقدماتی،انستیتو تکنولوژی‌و هنرستان‌صنعتی اراک امروز نیز همچنان دایر بود .

مدرسه عالی علوم، در بخشنامه‌ای از دانشجویان این مدرسه عالی خواسته است حداکثر تا تاریخ‌بیست و هفتم اردیبهشت‌ماه جاری فردا برای تجدید کارت شناسائی ، به مدرسه عالی علوم‌اراک، مراجعه کنند .

کاشان- مدرسه عالی علوم کاشان از چند روز پیش بحال نیمه تعطیل‌درآمده‌است و تنها دلیل آن،حاضرنشدن گروهی ازدانشجویان درسر کلاسهای درس است .

دانشگاه پهلوی

شیراز- دیروز و امروز دانشگاه پهلوی وضع عادی داشت و دانشجویان که‌در روز های امتحان بسر می برند، امروز در جلسات امتحانی شرکت کردند .

ساری- دکتر فریدون‌فرشاد رئیس دانشکده کشاورزی ساری،درگفت‌وگو باخبرنگار ما گفت: از دو هفته پیش کلاسهای درس دانشکده کشاورزی ساری ، بطور مرتب دایر می شود وبرای جبران‌عقب‌ماندگی‌دانشجویان ساعت تدریس کلاسها هم دو برابر شده است .

قزوین- مجتمع آموزشی قزوین- وابسته به دانشگاه تهران- از چند روز پیش ، بحال نیمه تعطیل در آمده است .

دانشگاه رضائیه

رضائیه- دکتر جعفر راثی رئیس دانشگاه رضائیه در مورد دایر بودن کلاس‌های درس این دانشگاه گفت . کلیه کلاسهای دانشگاه رضائیه، بطور مرتب دایر است .

اهواز- دانشگاه‌جندیشاپور، امروز وضع عادی داشت.

همدان- دانشگاه بوعلی ، دیروز و امروز باز بود.

خبرهای کوتاه

ثبت‌نام امتحان اعزام دانشجو فردا آغاز می‌شود

ثبت نام‌برای اعزام‌دانشجو از فردا‌آغاز میگرددو داوطلبان این امتحان‌تا روز ششم‌خرداد ماه فرصت دارند که ثبت نام نمایند .

امتحان اعزام دانشجو روز نهم تیر ماه در شهر های‌تهران شیراز ، اهواز ، مشهدو تبریز خواهد بود .

امتحان اعزام دانشجو از زبان های انگلیسی ،فرانسه، آلمانی و ایتالیائی خواهدبود فرم مخصوص برای ثبت نام‌در این امتحان فردا منتشر می‌شود .

بررسی بیماریهای قلب

سمینار پیشرفت های‌نوین در بیماریهای قلب هفته‌آینده با شرکت ده ها کارشناس بیماری های قلب آمریکا و ایران بوسیله وزیر بهداری در تالار مولوی افتتاح‌می شود .

در این سمینار‌دانشمندان مزبور در باره اعمال جدید جراحی قلب ـ پیوندشریان های قلب به بحث خواهند پرداخت .

کابلهای تلفن خوزستان نوسازی میشود

کابلهای تلفن شهری استان خوزستان جهت برطرف ساختن خرابیهای تلفن و اتصالات مربوط به آن نوسازی میشود.

این مطلب را شمس‌الدین ملک‌ابهری مدیر عامل‌شرکت مخابرات ایران که برای بررسی وضع مخابراتی خوزستان به‌این استان‌سفر کرده‌است اعلام کرد.

ملک‌ابهری در این سفر از برنامه‌های دردست‌اقدام شرکت ومشکلات مخابراتی استان‌خوزستان بازدیدکرد.

توزیع آرم ضد سیگار

با نزدیک شدن ۱۰ خرداد (روز مبارزه باسیگار که از سوی کمیته مبارزه با سیگار مجله جوانان تعیین شده است) از طرف وزارت بهداری و بهزیستی دهها هزار آرم بهداشتی تهیه و بین وزارتخانه‌ها ، سازمان‌های دولتی ، اماکن عمومی توزیع شد.

شعار بهداشتی سیگار برای تندرستی زیان‌آور است» برروی آرم‌های‌مزبور بچشم میخورد.

کمیته مبارزه با سیگار ، کشیدن سیگار را برای ۲۴ ساعت در روز ۱۰ خرداد تحریم کرده است و از معتادین به سیگار خواسته است پول سیگار خود را صرف امور خیریه کنند.

معاون جدید استانداری

احمد تهرانچی‌زاده ازسوی وزارت‌کشور بسمت‌معاونت امور عمرانی استانداری آذربایجان شرقی منصوب‌و مشغول کار شد .

مدیران کل پست دو استان تغییر کردند

از طرف وزارت پست و تلگراف وتلفن خسرو دانشور به سمت مدیر کل پست استان کرمان وسیفعلی گلشن به سمت مدیر کل پست استان خوزستان منصوب شدند.

***

احمد تهرانچی زاده معاون‌امورعمرانی ستاندری کرمانشاهان بسمت معاون امور عمرانی استانداری آذربایجان شرقی منصوب شد .

تغییرات لایحه زمین تصویب شد

کمیسیون‌دادگستری مجلس شورای ملی دیروز لایحه جلوگیری از افزایش‌نامتناسب بهای زمین را که پس از اصلاحاتی در مجلس سنا، به مجلس شورای ملی ارسال شده بودموردتائید وتصویب قرار داد .

لایحه مذکور در مجلس‌سنا دچار چند تغییر اساسی شد که مهمترین موارد آن مربوط به زمین هائی است که‌بالاتر از قیمت عادله بفروش میرسد .

در این لایحه ،به وزارت مسکن‌و شهرسازی و شهرداری ها اجازه داده شده است که ظرف ۹ماه برای تملک این اراضی باپرداخت بهای‌عادله اقدام کنند .

در صورتی که در این‌اراضی تاسیساتی نامتناسب با زمین احداث شده باشد بهای تاسیسات نیز طبق کارشناس قابل پرداخت است و هرگاه تاسیسات و یااعیانی، متناسب با زمین باشد تملک عرصه و اعیان در هر مورد بایدبااطلاع وتائید هیئت وزیران صورت بگیرد .

در مورد اراضی که صاحبان آن ها طبق ضوابط ومقررات تقاضای پروانه ساختمان می کنند و بطلی که در اختیار مالک نیست ، شهرداری‌اجازه ساختمان نمی دهد از تاریخ تسلیم تقاضای پروانه ، از پرداخت مالیات اضافی معاف خواهد بود .

قیمت عادله زمین در سال جاری برابرارزش مالیاتی‌زمین در سال۲۵۳۶باضافه ۲۰درصد ونیز باضافه حداکثر تا میزان تورم سال ۲۵۳۶ خواهدبود.

در سال‌های بعد بهای‌عادله زمین در فروردین ماه هرسال توسط هیئتی‌مرکب ازنمایندگان وزارت‌اموراقتصادی ودارائی ـوزارت مسکن و شهر سازی وزارت دادگستری ـ انجمن شهرستان و انجمن شهرتعیین خواهد شد .

برای شهرک ها و یامجتمع های ساختمانی افزایشی که‌در بهای عادله زمین داده میشود توسط هیئتی که در بالا به‌آن اشاره شد جداگانه اعلام شده و این افزایش در موقع انتقال زمین مشمول مالیات مستقیم نخواهد شد .

ضوابط جدید صدور پروانه ساختمان

نحوه مشارکت مهندسان شهر سازی وکانون‌مهندسین ایران با شهرداری پایتخت، در زمینه صدور پروانه ساختمانی، در انجمن شهر تهران مورد مطالعه قرار گرفت .

ضوابط جدید ساختمانی در داخل محدوده خدمات شهری پایتخت که چندهفته پیش‌توسط‌جوادشهرستانی شهردار تهران ساختمانی‌که به شهرداری ارسال میشود برای صدور جوازساختمان کافی خواهد بود و کار ـ شناسان شهرداری فقط امضای این مهندسان را کنترل خواهند کرد . اما چنانچه کوچکترین خلاف‌ـ کاری از مهندسان موردنظر شهرداری‌سربزندو یاساختمان دارای عیب و ایرادی‌باشد، امضای مهندس خاطی از لیست شهرداری حذف و اجازه ادامه کار به اوداده نمیشود .

از سوی دیگر در پیشنهاد شهرداری برای تعیین ضابطه های جدید صدور پروانه که‌تسلیم انجمن شهر شده خاطرنشان شده است که درحال‌حاضر، تراکم‌زمین های‌دونبش‌نسبت به زمین های مجاوربخاطر دونبش بودن بیشتر استو بهمین جهت و به‌منظورحفظ منافع صاحبان زمین های مجاور زمین دونبش بهتر است تراکم زمین ها بازمین های مجاور برابر باشد .

پیام حزب کمونیست ایتالیا به حزب منحله توده

خبر حوادث اخیر ایران‌در بیشتر مطبوعات‌ایتالیا به‌نقل از خبرگزاری ها انعکاس یافته است . جراید چپگرا بویژه ارگان‌حزب کمونیست خبر کشته شدن عده‌ای در قم را همراه با پیام لوئیجی لونگو رهبر حزب کمونیست ایتالیا چاپ کرده است .

لونگو این‌پیام را به مناسبت ۱۱ مه (که روز زندانیان خوانده است)به‌کمیته مرکزی حزب منحله توده ارسال داشته است .

لونگو در این‌پیام مینویسد: دوستان عزیز در این روز زندانیان سیاسی حمایت و تحسین کمونیست‌های ایتالیا و خودم را نسبت به مبارزه برای آزادی در کشورتان‌که دروضع بسیار دشواری به ثمر می‌رسانید ابراز میدارم. ۲۰ سال پیش در همین روز خسرو روزبه رئیس حزب شما و قهرمان ملت ایران توسط اختناق ایران ازبین رفت، غرور، شهامت و ایمان به آرمانی که روزبه ازخود نشان دادیک نمونه‌وسرمشق سیاسی و معنوی برای کمونیست های ایتالیاو ایران است. بسیاری ازاین عده‌در زندان هستند از جمله صفر قهرمانی که ۲۰ سال است در زندان بسر می‌برد . ولی دیگران بجای آنها با رژیم استبداد مبارزه می کنند روزبه به طرفداران خود چنین می گفت: خدای زور نزول خواهد کرد و دنیا آزادی را خواهد شناخت.

وظیفه امروز ما و شماایی می‌باشد، وظیفه تمام کسانی که می‌خواهند دنیای بهتری بسازند .

اونیتا ارگان‌حزب‌کمونیست پس از درج پیام لونگو بیوگرافی کوتاهی نیز از خسرو روزبه چاپ کرده است .

نصب مجسمه

روزنامه آوانتی ارگان حزب سوسیالیست نیز ضمن چاپ خبر حوادث اخیر به‌نقل از خبرگزاریها اطلاع داده‌است که روز ۱۳ مه (شنبه ۲۳ اردیبهشت) مراسمی برای همدردی با روزبه در شهر فیانه (نزدیک رم) در محلی که مجسمه او توسط کمونیست دیگری بنام رضا اولیاء ساخته‌وبدست‌شهردار کمونیست سال گذشته‌دریکی از میدان های این‌شهرنصب شده‌است‌برگزار خواهدشد

آوانتی می‌افزاید: در این مراسم معاون استان لازیو و گروهی ازاعضای گروه‌های سیاسی و فرهنگی محل و همچنین‌نمایندگان حزب‌توده و عده‌ای از دمکرات های ایرانی شرکت خواهندکرد.

بهبودی نسبی آیت‌الله شیرازی

مشهد- خبرنگار اطلاعات : حال حضرت آیت‌الله حاج سید عبدالله‌شیرازی‌که ازدیروز دربی‌ناراحتی‌قلبی، دربیمارستان شاهین‌فر،مشهد،بستری‌شده‌اند، روبه‌بهبودی است .

فشار خون و ضربان قلب آیت‌الله شیرازی، عادی استو ایشان، ظرف چند روز آینده ، از بیمارستان، مرخص خواهند شد.

قرار است‌عصرامروز، پروفسور رضوانی برای معاینه حضرت آیت‌الله شیرازی، از تهران، به مشهد بیاید.

عصر امروز، با ورودپروفسور رضوانی به مشهد، یککمیسیون پزشکی با حضور پزشکان‌معالج حضرت آیت‌الله شیرازی، در بیمارستان شاهین‌فر، تشکیل میشود. تااین کمیسیون، درباره حال آیت‌الله اظهار نظر کند.

پروفسور رضوانی، از سوی حضرت آیت‌الله العظمی خوانساری، برای معاینه‌آیت‌الله شیرازی، ماموریت یافته است.

مدیر عامل شرکت گسترش خدمات بازرگانی تحت تعقیب قرار گرفت

صبح امروز بدستور بازپرس شعبه دوم دیوان کیفر مرتضی علوی‌نژاد مدیر عامل شرکت گسترش خدمات بازرگانی‌باتهام سوء استفاده وسوء مدیریت تحت‌تعقیب قرارگرفت وی چند روزقبل‌بدستور وزیربازرگانی‌از کار برکنار شده بود.

براساس خبریکه روز شنبه ۱۶ اردیبهشت ماه در روزنامه اطلاعات بطور اختصاصی انتشار یافت.

شخصی به دادسرای‌دیوان کیفر شکایت کرد که در یکی‌از وزارتخانه‌ها در سطح مقامات بالا، کاری داشتم و پس از آنکه مدتی معطل ماندم آن مقام اظهار داشت برای انجام کار بایستی با شخصی بنام «علی قاضی» تماس بگیرم وقتی به شخص مورد نظر مراجعه کردم متوجه شدم که او واسطه آن مقام است زیرا برای تمام شدن کار مبلغی را بمن پیشنهاد کرد وقرار شد که این پول را در مدت کوتاهی تهیه و دراختیار واسطه قرار دهم.

با طرح این شکایت که قبل از پرداخت پول صورت گرفت، دادستان دیوان‌کیفر دستورداد تا مامورین همراه شاکی بمحلی که واسطه برای دریافت پول تعیین کرده بود بروند واسطه محل دریافت پولرا اتوبان‌کرج تعیین کرده بود و در ساعت تعیین شده شاکی و مامورین در محل حاضر شدند چندلحظه بعد واسطه مقام دولتی نیز با اتومبیل بمحل نزدیک شد ولی بمحض دیدن چند نفر دراطراف شاکی متوجه وجود ماموران شد وبلافاصله با اتومبیل فرار کرد. مامورین به تعقیب وی پرداختند و صبح روز بعد هنگامیکه وی قصد داشت با هواپیما کشور را ترک کند او را در محوطه فرودگاه دستگیر کردند وتحویل‌دادسرای دیوان کیفر دادند.

در تحقیقات بازپرس شعبه دوم دیوان کیفر علی قاضی‌بجرم خود اعتراف کرد وبازپرس‌برای تحقیق از مقام دولتی دستور احضار او را نیز صادر کرد علی قاضی نیز با قرار بازداشت زندانی شد.

در مجلس گفته شد ،بعلت عدم وجود اعتبار

تعدادی مدارس جنوب شهر آب آشامیدنی سالم ندارند

بعضی قدرتها برای دستیابی به‌خلیج عدن و اقیانوس هندمی خواهند پاکستان را تجزیه کنند

جلسه علنی مجلس شورای ملی صبح امروز بریاست آقای جواد سعید (نایب رئیس) تشکیل شد.

در نطق‌های قبل‌ازدستور کبیری (نماینده شهسوار) اعمال خرابکاران و مزدوران استعمار را در چند روزه اخیر محکوم کرد و گفت تنها راه خلاصی از شر استعمار تامین وحدت ملی است و با اتکاء به قدرت ملت می‌توان استقلال و حاکمیت را حفظ نمود.

دکتر فیروزآبادی نماینده شهری بااشاره به دیدار علیاحضرت شهبانو ازجنوب شهر تهران و اقداماتی که در سال‌های اخیر در این منطقه تهران انجام شده است، گفت : باید ازسازمان عمران و بهسازی جنوب پایتخت هرچه بیشتر حمایت شود تا بتواند تنگناها را برطرف کند. ولی متاسفانه باید بگویم از مبلغ ۳۰۰ میلیون تومان که در بودجه سال ۲۵۳۶ به تصویب‌رسید مبلغ بسیار کمی در اختیار این سازمان قرار داده شد. آنهم در اواخر سال وآنها هم نتوانستند کارهای ضروری را با سرعت انجام دهند.

باید به اطلاع برسانمکه تعداد کثیری از مدارس جنوب شهر حتی از آب آشامیدنی سالم نیز محروم هستند و وزارت آموزش‌و پرورش بعنوان اینکه‌اعتبار پرداخت انشعاب آب را ندارد ، شاگردان این‌مدارس را از این نیاز اساسی‌اولیه هم محروم ساخته است.

محمد دهقان‌نژاد (نماینده شهری نیز در جلسه‌امروز جلسه علنی مجلس شورای ملی ضمن اشاره به‌حوادث و آشوبهای اخیر کشور اظهار داشت : آشوبگران گویی فراموش کرده‌اند که خون ایرانی در رگهایشان جاری است ولی چون اعمال همین عده قلیل‌،وجب ناراحتی فکر و آرامش‌اکثر مردم شده است لذا رویه دولت را برای مبارزه شدیدتر علیه آشوبگران‌تائید میکنم) .

ایرج قادری (نماینده جهرم) نیز در سخنان خود به سفر اخیر شاهنشاه آریامهر به شیراز و خطه فارس اشاره کرد .

قصد تجزیه پاکستان

دانشی نماینده آبادان‌با اشاره به مصاحبه شاهنشاه گفت موقعیت جغرافیائی سیاسی و اقتصادی ما خاری است که بر چشم بسیاری فرو رفته و میرود . قدرتهائی‌درجهان درصدداند به اقیانوس هند و خلیج عدن راه پیدا کنند . تجزیه پاکستان مورد نظر آنها است. این‌طرحها ریخته‌شده و حساب شده است این قدرتها برای راهیابی به اقیانوس هند و خلیج عدن که ازنظر نظامی و اقتصادی اهمیت خاصی برای ماداردبدنبال بهانه‌های دیگری هم هستند. این‌قدرت‌ها همسایه های پاکستان را هم ناآرام میخواهند یکی از قدرتهائی که هشیارانه و آگاه ناظر وضع پاکستان است ایران است .

سفر خلاف آئین‌نامه!

پس از سخنان نماینده آبادان مجلس وارد دستور شد . در این هنگام‌غلامرضا اخلاق‌پور نماینده آبادان با اشاره به سفر اخیر هیئت پارلمانی ایران به رومانی گفت‌من نمیدانم چرا کار های خلاف آئین‌نامه در مجلس صورت میگیرد. اعضای این گروه برخلاف‌آئین‌نامه‌مجلس انتخاب و به سفر فرستاده شدند . در مورد اینگونه سفرها نباید هیچگونه‌تبعیض درمیان باشد .

دکتر جواد سعید بعنوان رئیس جلسه به وی یادآور شد که اخطار وی وارد نیست.

سپس در این جلسه لوایح مربوط به جهانگردی و معافیت داروهای دولتی از عوارض گمرک و لایحه قانون تاسیس صندوق تعاون کارگران توسط معاونان پارلمانی وزارتخانه های مربوطه به‌مجلس تقدیم شد .

در جلسه امروز سئوال آقای بنی‌احمد در مورد وبا مطرح شد و معاون وزارت بهداری و بهزیستی پاسخ داد و آقای بنی‌احمد نیز آنرا مورد انتقاد قرار داد و برای رسیدگی به کمیسیون مربوطه فرستاده شد. در سئوال آقای پزشکپور نیزپس‌ازتوضیحات دولت و پزشکپور بکمیسیون ارجاع گردید سئوالی که‌از وزارت دادگستری شده‌بود توضیحات معاون وزارت دادگستری مورد تشکر سئوال‌کننده قرار گرفت.

شرکت در کنفرانس جهانی دفاع غیرنظامی

سپهبد محسن مبصررئیس سازمان دفاع غیر نظامی کشور برای شرکت در هشتمین کنفرانس جهانی دفاع غیر نظامی و همچنین چهارمین اجلاس مجمع عمومی سازمان بین‌المللی دفاع غیر نظامی به ژنو و تونس عزیمت کرد.

در این سفر سرتیپ‌آبار مدیر کل روابط عمومی و بین‌المللی سازمان دفاع غیر نظامی همراه تیمسار مبصر است.

آغاز سفر شاهنشاه و شهبانو به بلغارستان و مجارستان

بقیه از صفحه آخر

به این کشور اعلان جنگ داد و به بلغارستان هجوم برد. پس از آن یک دولت طرفدار شوروی در این کشور برسر کار آمد وکمی بعد یک دولت کمونیست جای آن را گرفت .

مجارستان

دومین کشور اروپای شرقی که در جریان این سفر موردبازدیداعلیحضرتین قرار میگیرد مجارستان است . قبلا قرار بود مسافرت اعلیحضرتین به مجارستان روزجمعه گذشته آغاز شود که براثر عارضه سرماخوردگی بتعویق‌افتاد.

مجارستان کشوری است با ۹۳ هزار کیلومتر مربع وسعت که بین چکسلواکی- اتریش- یوگسلاوی-رومانی و شوروی قرار گرفته است .

مناسبات ایران‌و مجارستان در سال ۲۴۸۴ آغاز شد اما این مناسبات با سفر شاهنشاه و شهبانو در شهریور ۲۵۲۵ به‌مجارستان به اوج خود رسید و از آن‌پس روز بروز گسترش بیشتری یافته است .

تظاهرات و زدوخورد در دانشگاه تهران

صبح امروز دانشگاه تهران بدنبال‌تظاهرات دیروزمتشنج شدو در شمال‌محوطه‌دانشگاه که‌ساختمان‌های گروه‌پزشکی قرار دارد دانشجویان دست به تظاهرات وسیعی زدند و شیشه های دانشکده دندان‌ـ پزشکی را شکستند .

در این هنگام گارد دانشگاه برای مقابله دخالت کردو کار بزد وخورد کشید .

همچنین در دانشکده های دیگر کلاسها که با معدودی دانشجو تشکیل شده بود وسیله سایر دانشجویان تعطیل شد .

دیروز نیز در دانشگاه‌تهران تظاهراتی‌انجام‌گرفت. حدود ساعت ده ونیم دانشجویان در محوطه چمن فوتبال دانشگاه تهران اجتماع‌کردند و بعنوان اعتراض‌روی‌زمین نشستند، گارد دانشگاه‌به‌آنها آنها اخطار کرد که متفرق شوندولی‌دانشجویان‌توجهی نکردند وسپس کار بزد و خورد کشید دانشجویان‌از محوطه دانشگاه به خیابان کشیده شدندو جلوی‌دبیرخانه دانشگاه روی زمین نشستند که در آنجا نیز وسیله‌پلیس متفرق شدند در این میان شیشه های یک بانک نیز شکسته شد و سایر مغازه‌ها در های آهنی خود را پائین کشیدند. تابعد از ظهردیروز محوطه‌اطراف دانشگاه‌تهران توسط نیرو های انتظامی نگهبانی میشد .

دانشگاه آریامهر تهران‌نیز بدنبال اعتراض کادر آن دانشگاه تعطیل است و از ورود دانشجویان بمحوطه دانشگاه جلوگیری میشود.

دیروز در دانشگاه ملی نیز از ورود دانشجویان به محوطه دانشگاه جلوگیری می شد ولی امروزتا مقارن ظهر بعضی از کلاسها با عده‌ای دانشجو دایر بود .

پلی‌تکنیک‌نیز دیروزتظاهراتی داشت‌ولی‌امروز کلاسهایش تشکیل شده است .

دانشگاه‌های دیگر نیزدیروز نیمه تعطیل بودند دانشکده علم وصنعت نیزچنین‌وضعی دارد و دانشگاه تربیت‌معلم نیز کلاس های مرتبی نداشت .

وضع بازارها هنوز عادی نیست

باتوجه بگذشت چند روزاز آشوبها وناآرامیها هنوز کسب وکار در بازار اغلب شهرستانها بوضعیت عادی وطبیعی خود بازنگشته است.

● امروز قسمتی از بازار همدان تعطیل بود و اغلب بازاریان این شهر دکاکین و حجره‌هایشان را باز نکردند.

● در تبریز مغازه‌ها دربازار وخیابانها باز بود.

● در قزوین مغازه‌ها در سطح شهرباز بود اما بازار حالت نیمه تعطیل داشت.

● در کاشان نیز بازار این شهر از جنب وجوش کمتری برخوردار بود.

انفجار بمب در سینما

تبریز- خبرنگار اطلاعات :

ساعت ۹و۲۰ دقیقه پریشب هنگامیکه گروهی در سینما «کریستال» تبریز سرگرم تماشای فیلم بودند یک بمب که زیر صندلیهای ردیف جلو سالن سینما کار گذاشته شده بود منفجر شد.

خوشبختانه چون در محل انفجار بمب، تماشاگری ننشسته بود، بکسی آسیب نرسید اما در جریان فرار مشتریان وحشت زده سینما از سالن ۳ نفر زیر دست وپا ماندند و مجروح شدند ویک زن نیز از ترس بیهوش شد.

انفجار بمب که‌باصدای مهیبی توام بود،آتش‌سوزی مختصری را باعث شد که بلافاصله مهار شد.

سینما گریستال تبریز در خیابان شهناز جنوبی این شهر قرار دارد و انفجار بمب تنها به‌چند ردیف از صندلیهای ان خسارت وارد کرده است.

دستگیری دو دانش‌آموز

جویبارشاهی- خبرنگاراطلاعات

ماموران پاسگاه ژاندارمری جویبار شاهی دیشب در مسجد بالامحله جویبار دو دانش‌آموز راکه قصد نصب اعلامیه‌های ضد ملی ومیهنی‌به دیوارداشتند دستگیر کردند.

در بازرسی بدنی از این دو دانش‌آموز که موسی آقاپور و عباس نذری نام دارند تعدادی اوراق مضره و اعلامیه بدست آمد.

قطعنامه استادان دانشگاه آذرآبادگان

تبریز ـ سرپرستی اطلاعات

متن قطعنامه استادان دانشکده آذرآبادگان که تسلیم وزارت علوم‌و آموزش عالی و مقامات‌مسئول‌استان آذربایجان شرقی شده بشرح زیر است :

۱ ـ اگرترم‌بخاطر حوادث اخیر منحل شود نباید به دانشجویان نمره صفر داد.

۲ ـ گارد دانشگاه باید بطور کلی از دانشگاه بیرون برده شود .

۳ ـ دانشجویانی که در جریانات‌اخیرمجروح‌شده‌اند بدون بازجوئی آزاد شوند.

۴ ـ عاملین حادثه‌که‌منجر به کشته و مجروح شدن دانشجویان شدند معرفی و مجازات شوند .

استادان دانشگاه آذرآبادگان در پایان‌قطعنامه خود تاکید کرده‌اند چنانچه این چهارماده رعایت نشود در کلاسها حضورنخواهند یافت و تدریس نخواهند کرد .

۲۱۹ نفر در حوادث اخیر تهران دستگیر شدند

بنابرآخرین آماری که تا ظهر امروز بدست آمده است در تظاهرات چندروزه تهران ۲۱۴ نفر به اتهام تظاهرات و دادن شعار و اخلال در نظم توسط ماموران انتظامی دستگیرو تحویل دادسرای تهران شدند.

این‌عده از صبح روز شنبه اینهفته تا صبح‌امروز در دسته‌های مختلف همراه با پرونده‌های تنظیمی از سوی مقامات انتظامی به دادسرای تهران اعزام‌شدند ورسیدگی به اتهام آنها به شعب تحقیق وبازپرسی ارجاع شد.

یکصد و دو نفر از متهمان پس از رسیدگی به پرونده آنها با قراربازداشت به زندان رفتند.

چون سن ۲۹ نفر از دستگیر شدگان بنابراظهار نظر پزشکی قانونی کمتراز هجده سال بود به دادگاه اطفال اعزام شدند.

همچنین پرونده ۶ نفر به دادرسی ارتش ارجاع شد.

در حال حاضر پرونده ۷۱ نفر دیگر در دست رسیدگی است و شعب بازرسی در دادسرای تهران مشغول بررسی‌موارد اتهامی‌دستگیر شدگان هستند.

آخرین گروه دستگیر شدگان که شش نفر بودند صبح امروز به دادسرای تهران اعزام شدند . این‌عده روز گذشته توسط ماموران انتظامی به اتهام اخلال در نظم و دادن شعارهای ضد ملی دستگیر شدند . پرونده پنج نفر از دستگیرشدگان به شعبه ۸ بازپرسی و پرونده یکنفر به شعبه اول تحقیق سپرده شد.

اسامی زندانیان

اسامی ۴۸ تن از تظاهر کنندگان که با قراربازداشت روانه زندان شده‌اند، بدین شرح اعلام شد :

حسن نظرزاده- سیروس فیضی- یونس شکورزاده ـ روح‌الله نوحی‌حفظ آبادی- محمد گردانپایه ـ علی جباری ـ زیادعلی اسدی ـ نریمان نوحی ـ عباس‌کمالی علیرضا فولادی ـ خسرو سلیمانی ـ بلال اخوان رجب غیاثوند ـ شمس‌الله فرهادی ـ حمید حسین‌زاده علی‌بزاز ـ سید امیر محسنیان عبدالحسین مافی ـ محمد غیازه ـ محسن فضلی ـ نعمت‌الله تهوری ـ اکبر مهرکیش حقیقت ـ رضا بختیاری- علی‌اوسط دوانلو رسول اسدی ـ ابراهیم حیدری ـ هاشم گل‌محمدی حسین‌نوری ـ محسن‌کریمی علی‌اصغرپاکدست- سیدعلی اکبر شجاعی ـ عیدمحمد عبدی ـ فضل‌الله سلامی ـ پرویز امن‌زاده ـ قاسم رضائی ـ امامعلی محمدی- فرامرز باریکانی ـ محمد رضاحسنلو ـ عباس‌حشمتی غلامعلی‌حشمتی- محمدرضا هندی‌زاده ـ حبیب‌الله‌معینی ایرج عبدالهی ـ علی قاسمی آصف اکبری ـ سلمان شاهسون ـ محمود پهلوان و امیرعلی قرمداغی .

آخر وقت امروز ۳ نفر که به اتهام شکستن شیشه های بانک‌صادرات جوادیه توسط ماموران کلانتری۱۷ دستگیر شده بودند به دادسرای‌تهران اعزام‌شدند.

این سه نفر که عبارتند از محمد ادیبی ، محمدغلام زاده و مهدی کاشانی متهم هستند که با موتوسیکلت حرکت کرده شیشه‌های مغازه‌ها و از جمله بانک صادرات جوادیه را شکسته‌اند، پرونده این سه نفر نیز به بازپرس داده‌شد.

ماموران کلانتری‌ناوران نیز دو نفر را به اسامی «احمد عبدی» و «مجیدعلی اکبری» که مشغول پخش اعلامیه‌های مضره بودند دستگیر کردند.

این دو نفر همراه‌پرونده متشکله به دادسرای تهران اعزام شدند و دادیار شعبه ۲ تحقیق رسیدگی به‌پرونده آنها را آغاز کرد.

روسای دانشگاهها بتهران احضار شدند

شورای روسای دانشگاه های ایران فردا در تهران تشکیل میشود و بهمین منظور روسای دانشکده‌های سراسر کشور به تهران احضار شده‌اند.

دکتر حمیدزاهدی دبیرکل شورای مرکزی دانشگاهها گفت این شورا بطورمعمول هریک یا دو ماه در تهران برای بحث و تبادل‌نظر تشکیل میگردد و ارتباطی به شورای مرکزی دانشگاهها ندارد و دعوت از جانب وزارت علوم صورت گرفته است.

گفته میشود از اجتماع روسای دانشگاههای کشور در تهران برای همفکری و بادل‌نظر درباره مشکلاتی که این مدت گریبانگیر دانشگاهها است خواهد شد.

احتمالا در این شورا برسرلایحه وزارت علوم یا سازمانی که باید جاگزین آن‌بشود وطرحهای‌جدیدی که تهیه شده است بحث خواهد شد .

وزارت علوم و آموزش عالی در شانزدهم مردادماه سال گذشته یعنی نه ماه و ده روز قبل در وزارت آموزش و پرورش ادغام شد و وزیر آموزش و پرورش و سرپرست وزارت علوم و آموزش عالی نیز هیئت‌هائی را مامور لاحه ادغام و شکل جدید این دو وزارتخانه که قرار بود به وزارت آموزش و علوم تغییر یابد شدند ولی ناگهان در روزهای آخر بهمن‌سرپرست‌این‌وزارتخانه درمحل وزارت علوم‌حضور پیدا کرد و با معاونین و دست‌اندرکاران آموزش‌عالی خداحافظی کرد و مسئولیت وزارت علوم رااعملا ازدست داد از اواخر بهمن دو سازمان مستقل دانشجویان و بخش آموزشی کشور کار خود را انجام میدهند و کارهای وزارت علوم نیز دردست معاونین است . ضمن اینکه هنوزدرمکاتبات از وزیر آموزش و پرورش بنام سرپرست وزارت علوم نام برده میشود .

پس از کناره گیری وزیر آموزش و پرورش از سرپرستی وزارت علوم و آموزش عالی چند جلسه‌در نخست‌وزیری با حضور روسای دانشگاهها ، کارشناسان وزارت علوم تشکیل شد و طرحهائی‌برای جانشینی این وزارتخانه تهیه و به بحث گذاشته‌شد ولی هنوز هیچکدام از این طرحها به مرحله نهائی نرسیده است .

هر روز دهها نفر درتهران بی جهت بایکدیگر نزاع می کنند

خانم! آقا! چرا پرخاشجو شده اید؟

طی سال گذشته تا پزشکان قانونی تهران برای ۴۷ هزار و ۳۵۰ تهرانی که زدو خورد کرده بودند طول درمان صادر کردند

علل پرخاشگری و کژ خویی

دکتر لقمان دانشمند (متخصص بیماریهای اعصاب و روان و استاد روانپزشکی دانشگاه تهران) گسترش روحیه پرخاشگری و تند خوئی در جامعه را ناشی از کاهش ظرفیت جسمی و روانی اشخاص دانسته میگوید: این عارضه اجتماعی ناشی از افزایش مشکلات و گرفتاریهای روز مره عصر ماشین است. وقتی افراد بیش از توان جسمی و روحی خود مسوولیت می‌پذیرند، پس از مدتی این «ظرفیت» فروکش میکند و قدرت تحمل آنان در مقابله و حل مشکلات و مسائل زندگی کم میشود. به همین سبب است که گهگاه میبینیم اشخاص هنگام برخورد با کوچکترین ناراحتی برخلاف میل باطنی خود از کوره در میروند و با حالت تهاجمی واکنش شدید نشان داده، پرخاشگری میکنند.

دکتر دانشمند می افزاید:
با گسترش فزاینده صنعت و تکنولوژی، که پیدایش فشارهای روحی، و درگیریهای شغلی، خانوادگی، مالی و اداری را همراه دارد، مقاومت و تحمل افراد در برابر مصائب زندگی شکسته میشود و «آستانه تحمل» آنها پائین میاید، و با این کاهش نیز خواه ناخواه واکنش‌های غیر طبیعی همچون رفتارهای ضد اجتماعی، بزهکاری‌ها و کژ خوئی‌ها بوجود میاید و شخص بطور ناخودآگاه ـ علیرغم میل باطنی خود ـ اقدامی غیر منطقی و نابهنجار که حتی مغایر با منش شخصی اوست انجام میدهد. از دیدگاه دیگر هنگامی که خواست‌های مادی و معنوی شخص ارضاء نمیشود و حس میکند که با «تبعیض» از حقوق واقعی خود محروم شده برای رسیدن به هدف‌ها و آمالش دست به اقدام‌های نابهنجاری میزند که نمونه‌های آنرا هر روز در اجتماع میبینیم، نکته قابل توجه دیگر واکنش‌هائی است که در مواردی خاص از اشخاصی که هوش و اعتماد به نفس و قوه ابتکار کمتری دارند سرزده میشود، این اشخاص در پی ناکامی از دستیابی به موقعیت‌های دلخواه در دام فشارهای روحی گرفتار میشوند و با پرخاشگری، تهاجم، تجاوز و عدم احساس مسوولیت در برابر وظایف و تکالیف خود بزهکاریهای گوناگونی را بروز میدهند.

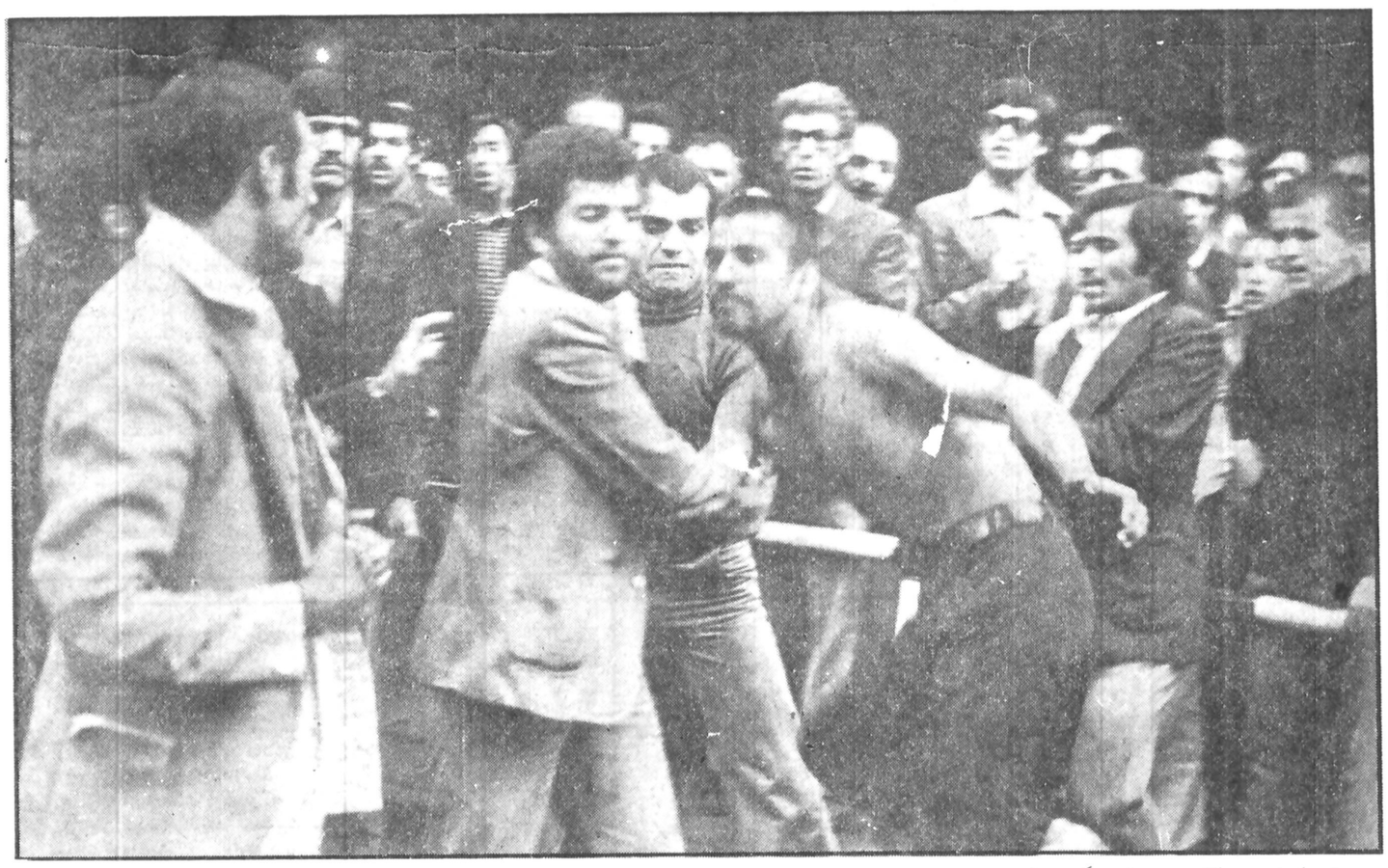

* «مثل گنز نسیم است، رفتنشان، موزون و به غایت دلنشین چندانکه هیچ همهمه‌ای از گنرشان نیاید. آنگونه که مادر یوروپ در آمد و رفت غوغا می‌کنیم. همه را دست مساعدتی به دیگری باشد که براساس مذهب، سنتها و آئین مردم ایران، هر بار که از دوش کسی برداری، هزار مقابلش را در روز حساب که همان رستخیز ما است، از روی شانه بر میدارند مردم ایران اگر چه در مذاکره با صوت اعلی سخن می‌گویند اما بهنگام دیدارهای خصوصی که اغلب در اتاق شاه نشین، یا در پستوی حجره و دکان انجام می‌گیرد آرام و با محبت حرف میزنند. بیگمان این مردم اصل مسلم مسیحیت را که همانا آرامش و خلق خوش داشتن است بهتر از ما نصرانیها درک کرده‌اند چرا که از بامداد هیچ ایرانی را، بخصوص در دارالخلاقه نمی‌بینید که خنده بر لب نباشد. معمولا در کوچه و خیابان هنگام صبح هر رهگذری به کسی که از کنارش می گنرد می گوید «سلام علیکم» و آن دیگری پاسخ میدهد علیکم‌السلام و اگر دو عابر اندک آشنائی داشته باشند در ادامه حرف یکی می گوید صبح عالی بخیر، و جواب می‌شنود، روزهای شما پر سعادت باد. این سلام و علیک اگر چه عربی است ولی از رسوم قدیم ایرانیان بوده منتها لغایت مورد استفاده فرق میکرده است.

فی‌المثل در یزد که همچنان از روزگار کیومرث، شاه مردم دوست ایران، جایگاه زرتشتی‌هاست. مردم با دیدن هم در صبح می گویند سپیده بر تو روشنتر باد. در جواب گفته میشود، بامداد تو نیلوفری و بنفشه‌ای باد. و بعد آرزو می کنند که روزشان در آرامش مهربانی و دوست داشتن بگذرد. اخلاق ایرانیان چنانست که می‌توان همه‌ی خواستها و تصمیماتشان را در چهره و چشمهایشان دید بیشتر به این سبب که این مردم در طول چند هزار سال تاریخ، عاطفه، لطافت و مهربانیشان را از دست نداده‌اند. امروز مردم یونان یا رم، با آنکه همانند ایرانیها تمدن چند هزار ساله دارند ولی بکلی با ترقیات جدیده، اخلاقیات مختلفی از گذشته دارند. حال آنکه ایرانیها، خیلی، اسیر برق اکتشافات و اختراعات جدیده نشده‌اند و حسن خلق خویش را به مادیات نباخته‌اند. مطمئنا مذهب نیز در این وسط بی‌تاثیر نباید باشد.»

از یادداشتهای «فرانک مینورال» یکی از جهانگردان بلژیکی که در زمان سلطنت مظفرالدینشاه در سال ۱۳۲۱ هجری قمری از ایران دیدن کرده ـ و از راه خراسان به افغانستان و هند رفته است. مینو رال یکبار نیز بعد از صدور فرمان مشروطیت از ایران دیدار کرد.

*نه!، باور نمی توان کرد. حتی اگر تمام اینه، روشن باشد. و دراین روشنائی. من ـ این من هزاران ساله، عریان و بی نقاب ـ پیدا باشم. نه! باور نمی توان کرد که چنین تلخ در پیشگاه صنعت و ماشین، اندیشه های سرشار از مهرم را قربانی کرده باشم. هرگز باور نمی توان کرد

یکبار با گذشتن چندین سال، این من، منی که چهره تاریخ لبریز از شکوه عشقها و عاطفه هایم بود، تبدیل شوم به کالبدی، پیچیده در خروش، سرشار خشم و کین. و دست بسته منطق مسلط دوران، اینکه ـ مشتی اگر زدنت، گزی بکوب برسرشان ـ!

و حتما که چشم‌ها و دلها روشن با این بازتابهای عینی رفتارم، در شهر و کوچه و خانه. هر سو فریاد من بگوش می رسد. و چهره نجیبم در پشت خواب و خاطره گم میشود. راستی باید پذیرفت که انسان مهربانی که هزاران سال از برکت دو دستش بسیاری از زمینی‌ها، در صبح و شام، سفره رنگین داشتند. اینگونه دستهایش را در جیب پنهان کند و به چشم پر اشارت دیروزش را بر روی دوست و دشمن، بر بندد. و در شهری که .همچنان در کوچه های گمشده‌اش مهتاب، صدرنشین شب است و پیرها و گمشدگانش هر بامداد سلامی به آفتاب و نورو نوازش می کنند در چهار چوب نقاله‌ای چهار چرخه بپوسد. نه! باور نمی کنم. حتی حضور خویشتن خود را، در لابلای همهمه‌ی شهرم، باور نمی کنم. این من، منی که روزی آهنگ گرم «هو، حق‌ام» تا خانقاه سینه‌ی تنهاترین یتیم شهرم می رفت. حالا در بین این حصار که اسمش تمدن است یا تکنیک، زندانی خیالی، خود خواستن شوم. چیزی در این میانه شکسته است چیزی که از درونش، آن خویش مهربان پرواز کرده است. آری آن خویش خوب تاریخی. با مهربانی‌اش، با گفتگوی آرامش. با کلمه های شعری صبح و شبش، هماهنگ با خانه‌ها و کوچه و شهرم، درحرکتی سریع و شتاب آلود، پیش میرود. در رودخانه‌ای که هزاران سال پرزمزمه، از دشتهای ایران، گذشته است و حالا با غرش مهیبی با تندی میرود که به اقیانوس قرن بپیوندند، و شاید مهم نباشد کاین پیوستن فصلی است از جدائی. و شاید اینهم مهم نباشد که در کجای اقیانوس این رودخانه پایان می گیرد. درنیمه راه آب به گردابی، یادر بین راه به سطح بیکران سرابی!

واقعیت اینست که در شناسنامه ما ایرانیها هرگز خشم و پرخاش جائی نداشته. ملتی بوده‌ایم که درست یا غلط در گنر تاریخ بخشندگی را با دستهای سفره شده، خجلت داده‌ایم و مهربانی، شاگرد استان مکتب مهرما بوده است. ملتی بوده‌ایم که رویای صادقه‌مان، جز با مهر ورزیدنهای بیداریمان تعبیری نیافته است

چنین بوده است که از گنر زمان بی خدشه و سرفراز، بیرون آمده‌ایم. چه باک اگر نمی گویند ماباخشممان «تخت جمشید» را به آتش کشیدیم، چونان آن مقدونی لنگ، یا کتابخانه‌ها را خاک نشین کرده‌ایم همچون «تموجین» منگولی یا مغول! اگر خشمی داشته‌ایم بردشمنی، به اندک مجتبی، به کرامتی گاه تا حد تاجبخشی دست زده‌ایم. و براین کرامت صفحات تاریخ هند بهترین شاهد است و هنوز می توان اولاد محمد گورکانی را در چهار سوی عالم پیدا کرد و حدیث جدشان و نادر قلی افشار یا ابیوردی را از آنان بازپرسید. و تازه دلیلی ندارد که مهرورزی و کرامت و فرو کشیدن خشم انسان ایرانی در تاریخ جلوه گر باشد چرا که تاریخ تا آین زمان یا بهتر بگویم تا هنگامی که اندیشه های متعالی قرن پیشین و آغاز این قرن معنای تازه‌ای برای آن ارائه داد، چیزی نبوده جز آینه صیقل وجلاداده شده.

با این گذشته، عجیب است وقتی می بینیم مردم شهرما که در روزگاری نه چندان دور «منورال» بیشتر یکی از محبت و آرامش و گذشتشان می گوید بدل به انسانهائی پرخاشجو شده‌اند که به اندک اشاره‌ای از جای می پرند. و گردن یکدیگر می فشرند. خیابان و کوچه و شهر با تصاویر زنده‌اش ارزانی چشم من و شما است. پس چند تصویر را بنگریم. تا این دگرگونی را بهتر بشناسم.

۱۰/۳۰ صبح شنبه خیابان پهلوی بالاتر از میدان ونک: درست یازده دقیقه است که خانم، بااتومبیل کوچکش ازفرعی قصد امدن به اصلی را دارد. مردان و زنان باکرامت و بخشنده شهرمن که گوئی از اضطراب و ناراحتی چهره خانم راننده دریافته‌اند که کاری مهم دارد و ناچار باید بشتاب برود، خندان و پرغرور و بی اعتنا راهش را می بندند. و هر کدام فاتحانه نوشخندی میزنند و راه خویش می گیرند. پس از یازده دقیقه و سی ثانیه آقائی که ابتدا گمان می کنم از بازماندگان اصیل پدران پرکرامت ایرانی ما است با دستهائی سرشار از ایثار به خانم راننده اشاره‌ای زد که یعنی که می تواند از مرزهای کشور چهار چرخه ایشان عبور کنند. و خانم خوشحال از اینهمه محبت دور گرفت و پیچید ولی با جمله‌ای که آقای اصیل به بدرقه ایشان نثار کرد، خنده روی لبهای او و شادی در دل من ماسید. ایشان فرمودند. اگر اجازه میفرمودید، بنده دورتان می گشتم. چرا شما دورمن می گردید؟!

واقعه دوم. ساعت چهار بعد از ظهر همس روز. میدان سپه. یک تاکسی باربشماره «۲۴۹ تهران» از یک اتومبیل پیکان که ظاهرا شش مسافر داشت سبقت غیر مجاز گرفت. راننده پیکان مثل جیمز باند اورا تعقیب کرد و ایصا غیر مجاز جلوی ایشان پیچید ده دقیقه بعد، نزدیک به هزار نفر هم شهری وقت شناس ـ گرم تماشای زد و خورد پرهیجان و «بروس لی» وار ـ دورانند و همراهانشان بودند

واقعه سوم. یکشنبه نه و نیم صبح. در کوچه یا خیابان ظهیر الاسلام باربری که انبوهی کاغذ بر دوش داشت به اشتباه با آدمی برخورد کرد: حتی عذر خواهیش را شنیدم ولی آقای محترمی که ظاهرا لباسشان کاغذی شده بود یقه باربر بیچاره را گرفتند و معرکه غریبی بپا کردند.

... نیاز به اشاره بیشتر نیست. اصلا شهرما بدل شده به شهر فریاد. کلان شهری که در آن همهمه و هیاهوی در جستجوی هیچ. چکم ران لبها و دلها است.

همه رنگ باخته‌ایم. آن سنتهای زیبائی که «در تعارف» و «ایثار» و «آرامش» مامتجلی میشد، امروز در گذارزمان رنگ باخته‌اند. شهر پوست می اندازد. اخلاق و عادات هم! و بدینگونه چیزی با عنوان فرهنگ بخشش پایان می گیرد. از تمدن چنین دریافته‌ایم که باید فریاد کشید برای چه و برسر که؟ نمیدانیم!!

بطور متوسط در تهران هر روز ۱۱۰ نفر نزاع می کنند

سال	تعداد نزاع کنندگان معاینه شد
۲۵۳۶	۴۷۳۵۰
۲۵۳۴	۷۰۴۰۴
۲۵۳۳	۸۳۴۶۵
۲۵۳۲	۶۹۲۶۶
۲۵۳۰	۵۹۸۹۴
۲۵۲۵	۲۸۱۶۶

در فروردین ماه گذشته سه هزار و ۲۴۲ نفر نزاع کننده برای تعیین مدت درمان در پزشکی قانونی تهران معاینه شدند. این رقم نشان می‌دهد که بطور متوسط روزانه نزدیک به ۱۱۰ نفر در تهران با مشت و لگد، چاقو و چماق و سنگ و... به سرو کله هم می‌زنند.

طبق آمار موجود در بایگانی پزشکی قانونی تهران، تعداد نزاع های منتهی به جرح و ضرب هر سال رو به افزایش است. در سال ۲۵۲۵ شاهنشاهی ۲۸ هزار و ۱۶۶ نفر از منازعان در پزشکی قانونی تهران معاینه شدند، با یک حساب سرانگشتی به اسانی می‌توان دریافت که در آن سال بطور متوسط روزانه ۷۸ نفر در تهران به سرو کله هم می کوبیدند.

نگاهی به آمار کسانی که پنج سال بعد (سال ۲۵۳۰) بر اثر درگیری در نزاع های منتهی به ضرب و جرح در پزشکی قانونی تهران معاینه شدند و برایشان مدت درمان تعیین گردید، افزایش چشمگیری نسبت به آمارهای پیشین را نشان می‌دهد. در این سال شماره منازعان مراجعه کننده به این مرکز به ۵۹ هزار و ۸۹۴ نفر بود!! این رقم نمایانگر افزایش بیش از دو برابر رقم سال ۲۵۲۵ است زیرا متوسط شماره نزاع کنندگان را به ۱۶۶ نفر در روز نزدیک می بینیم، دو سال بعد (سال ۲۵۳۴) تعداد منازعان سالانه تهران ده هزار نفر بیشتر شد و به رقم ۶۹۲۶۶ نفر رسید در این سال بطور متوسط هر روز بیش از ۱۹۲ نفر با مشت و لگد و اسلحه سرد و گرم به سر و پیکر هم کوبیدند.

بررسی تعداد منازعین سال ۲۵۳۳ بالاترین رقم از نزاع کنندگان را بدست می دهد طبق آمارهای موجود در این سال ۸۳ هزار و ۴۶۵ نفر که در دعواهای گوناگون مصدوم و مجروح شده بودند در پزشکی قانونی تهران معاینه شدند. از آغاز سال ۲۵۳۴ تعداد منازعان به نحو محسوسی رو بکاهش نهاد و در پایان سال به شماره آنان به ۷۰ هزار و ۴۰۴ نفر رسید در پایان سال گذشته نیز کمترین تعداد نزاع کنندگان سالهای اخیر بدست آمد و منحنی نمایش تعداد منازعان با شتابی نزولی بیشتر در شماره ۴۷ هزار و ۳۵۰ متوقف گردید.

بر اساس همین بررسی ها بیشترین تعداد نزاع ها در ماههای تیر، خرداد و شهریور بوقوع پیوسته و همزمان با کاهش گرما از تعداد منازعان مراجعه کننده به پزشکی قانونی کاسته می‌شود. در روزهای عید نوروز نیز شماره نزاع کنندگان به حداقل کاهش می‌یابد و تعداد کسانی که در این روزها در پزشکی قانونی معاینه می‌شوند تا روزانه ۸۰ نفر کاهش می‌یابد.

آهن و پولاد، چون موم نرم است در

شرکت نسبی کارخانجات مهندس سیروس ارجمند وشرکاء

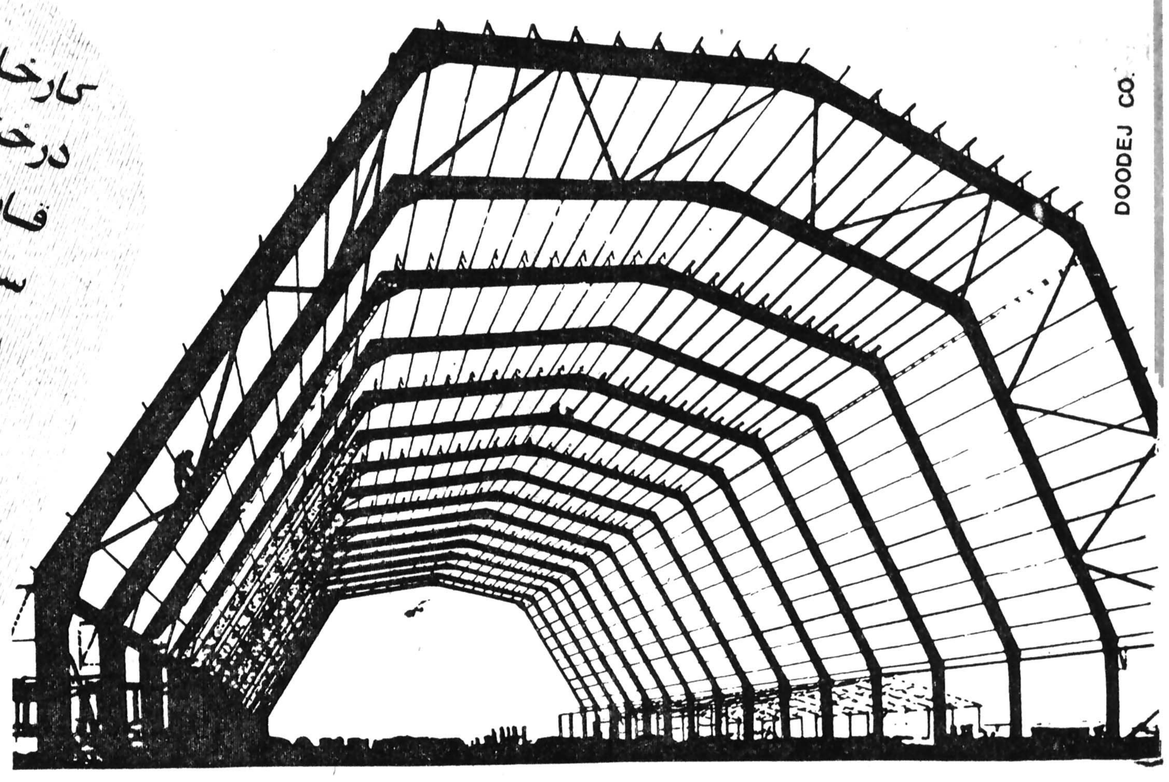

کارخانجات مهندس سیروس ارجمند با بیش از ۳۰ سال سابقه درخشان و تجربه و تخصص، اکنون به مهارت و توانائی قابل اطمینانی رسیده است و برای ساخت: انواع سالنهای سرپوشیده، انبارها، کارخانجات، مرغداریها، استادیوم‌های ورزشی، مخازن نفتی و آب بظرفیتهای مختلف، پلهای فلزی شهری و بیابانی

آهن و پولاد را چون موم در اختیار خود دارد.

دفتر مرکزی: خیابان بلوار پهلوی (میرداماد) بین سه راه نفت وپل شاهنشاهی شماره ۲۹۵ تلفن ۲۲۷۸۵۸ - ۲۲۹۴۲۵
تلفنهای کارخانه: ۳ـ۷۸۱۵۶۱ـ۶ـ۷۸۰۸۷۵ - ۷۸۰۸۲۰ - ۷۸۱۷۸۸ - ۷۸۱۶۸۴
آدرس کارخانه: خیابان دماوند درسده به تهران پارس تلکس: ۲۱۲۹۷۵

موشکی باپیکانهای مخرب!

محمدحیدری

تنگه هرمز، اینک بیش از آنکه از لحاظ صادرات نفت برای ما، و از جهت ادامه جریان نفت برای صنایع غرب، اهمیت داشته باشد، از این جهت واجد یک اهمیت حیاتی و انکار نا پذیر است که اگر روزی، این گلوگاه حساس دریائی برای مدتی نسبتا طولانی بسته شود، معیشت حدود سی و چهار میلیون ایرانی به مخاطره خواهد افتاد. وابستگی شدید ما از لحاظ مواد غذائی به خارج، بی آنکه نیاز باشد آمار سر سام آور واردات مواد غذائی را به رخ بکشیم، توجیه کننده این واقعیت است. البته بلافاصله باید بیفزائیم که این نگرانی در درجه نخست اهمیت نه بخاطر قطع رفت و آمد کشتی های حامل موز ـ آناناس و مرکبات، و یا حتی بخاطر قطع سفاین حامل کالای صنعتی ساخته شده یا قطعات صنایع در دست ساختمان کشور، بلکه بخاطر متوقف ماندن حرکت کشتی هائی است که گندم، برنج، حبوب، گوشت، نخود، لوبیا، پیاز، سیب زمینی و دیگر مواد غذائی حیاتی ما را از کانادا ـ آرژانتین ـ آمریکا ـ بنگلادش، هند، استرالیا و زلاندنو و دیگر سرزمینها می آورند. بسته شدن تنگه هرمز در یک زمان طولانی، می تواند مانع صدور نفت ما شود، رشد صنایع را کند و یا متوقف سازد و هزار عارضه نا خوشایند را بر ما و اقتصاد کشورمان تحمیل کند. اما به مدد ذخایر ارزی حاصل از در آمد نفت و تحولات سیاسی و نظامی جهان، امید هست که سرانجام از چنین بلیه‌ای جان بدر بریم. اما اگر ذخایر غذائی کشور تمام شود، چه؟ چ روز یا چند هفته می توان گرسنگی را تحمل کرد؟ با فقر و بدون صنایع پیشرفته می توان زنده ماند، اما بی گندم و گوشت نه!

البته درمرزهای غرب و شرق نیزراههائی هست. اما حتی اگر وقایع سیاسی یا نظامی غیر قابل پیش بینی انها را هم مسدود نکند، نمی‌توان این راهها را بعنوان یک جایگزین برای آبراه جنوبی کشورمان بحساب آورد. آنها که از این راهها گذر کرده‌اند، و به واقعیت طبیعی آنها آشنایند بهتر می‌فهمند چرا نمی‌توان به این گذرگاههای زمینی دل خوش کرد. مثلا راه ارتباطی غرب را در نظر بگیریم. درست است که اکنون مقادیر قابل توجهی از کالاهای صنعتی و غذائی ما از این راه، و از کشورهای اروپای غربی و شرقی به ایران می‌رسد، اما حتی اگر بد قلقی های احتمالی آینده کشورهائی چون یوگسلاوی و بلغارستان را در این مسیر ترانزیتی به حساب نیاوریم، باز وجود یک جاده فوق العاده بدو ۲ هزار کیلو متری در ترکیه، که روی جاده های مال رو را سفید کرده است، امید بستن به این مسیر را بعنوان شاهراهی که بتواند جایگزین آبراه جنوبی کشورمان شود، عبث جلوه میدهد. بگذریم که حتی در مسیر ترکیه هم ما از لحاظ مسائل اداری و دولتی با مشکلاتی مواجه هستیم و خواهیم بود، که نمونه اش افزایش حق ترانزیت جاده های خاکی و مرگ آفرین این کشور در سال گذشته ـ آنهم به چند برابر ـ است.

من قصد پیش کشیدن یک بحث جغرافیائی ـ سیاسی، یا بقول اهل فن «ژئوپولتیکی» ندارم، و خودم را برای ورود به چنین مباحثی هم ذیصلاح نمیدانم... هدفم از ذکر این مقدمه، نشان دادن آسیب پذیری شدید کشورمان از لحاظ مواد غذائی است. چرا از لحاظ واردات غذائی تا بدین حد به خارج وابسته، و در نتیجه آسیب پذیر شده‌ایم؟ چرا با وجود بسته شدن سدها، احداث کانال های آبیاری، استفاده روز افزون از ماشین در کشاورزی، و خرج میلیاردها ریال در راه توسعه کشاورزی نه تنها وابستگی ما به مواد غذائی بیگانگان کاهش نیافته بلکه بیشتر شده؟ و اگر در براین پاشنه بچرخد باز هم بیشتر خواهد شد.

البته من میدانم که سیلوها و سردخانه های کشور از غلات و مواد غذائی دیگر لبریز است. آنچنان لبریز که تخم مرغها و روغن زیتون های وارداتی (به نقل از دو خبری که در هفته گذشته در روزنامه اطلاعات چاپ شد) می پوسد و فاسد میشود.

اما باز می پرسم اگر وضعی اضطراری پیش آمد و مخالفان ما ـ از هر بلوک که میخواهند باشند ـ ما را محاصره دریائی کردند چه میشود؟ چه کسی مسئول این وابستگی شدید ما از لحاظ مواد غذائی به خارج خواهد بود؟

بدون تردید، مسئول اصلی وضعی که ما از لحاظ مواد غذائی با آن دست به گریبانیم آنهائی هستند که در پانزده سال اخیر بر امور کشاورزی و دامداری ما حکم رانده اند و متاسفانه هیچکدامشان هم از ابتدائی ترین اصول کشاورزی و دامداری آگاهی نداشته اند، تا چه رسد به اینکه از خصوصیات کشاورزی بومی مناطق مختلف کشور با تنوع آب و هوا و خاک ایران آگاه باشند. همین ها که مهندس برق و مکانیک و حقوقدان بوده اند و یا قبلا در کسوت نظامی خدمت می کردند، برای روستائی اهل سیستان، دامدار کرد و بختیاری و شالیکار گیلانی برنامه ریخته اند و آنها را وادار به اجرا هم کرده اند.

گماردن افراد غیر آگاه بر راس سازمانی که مسئول کشاورزی و دامداری مملکت، و لاجرم تامین قوت لایموت مردم است، عامل کلی وضعی است که مانع شد کشاورزی و دامداری ما بتواند به مرز خود کفائی برسد. این عامل بنوبه خود عوامل فاسد کننده دیگری بر انگیخت که نهایتا به نابودی کشاورزی و دامداری سنتی ما انجامید، بی آنکه چیزی ولو اندک را جانشین ان کند. این عوامل را من در طرح ها و در گزارشهای دروغ و یا غلطی می بینم که در این سالها پیرامون وضع کشاورزی و دامداری مملکت به مردم و به مقامات عالیه کشور داده شده است. این عوامل را من در سابقه افرادی جستجو میکنم که صلاحیت پرداختن به ساده ترین امور کشاورزی و دامداری نداشته اند اما یا برای حفظ میز خود و یا برای انباشتن انبان هایشان طرحهای واهی را در قالب هدفهای طلائی کشاورزی به مملکت قالب کردند: یک روز گفتند شرکتهای تعاونی کشاورزی و اتحادیه های متشکل از این شرکتها، کشاورزی و دامداری ما را به کمال می رساند، و روز دیگر همین شرکتها و اتحادیه ها را درشرکتهای سهامی زراعی مستحیل کردند. وقت دیگر بی توجه به این واقعیت که قوام کشاورزی این مملکت بر روستاها، و در بسیاری از مناطق به کشت های پراکنده و یا زمینهای مستعد و دارای آب و دشتهای وسیع ولی خشک استوار است، طرح تشکیل مجتمع های کشت و صنعت را دادند. روز دیگر گفتند، مملکت استعداد رسیدن به خود کفائی کشاورزی و دامداری را ندارد، بنابر این بهتر است در ممالک دیگر برای تامین مواد غذائی کشورمان سرمایه گذاری کنیم و بدین ترتیب میلیاردها ریال سرمایه ای را که می باید صرف توسعه و ماشینی کردن تدریجی و حساب شده کشاورزی سنتی سرزمین خشک ایران کنند، به کشورهائی سرازیر کردند که سالی ۱۲ ماه باران دارند، و خدا میداند وقتی طرحهائی که با پول ایران در این کشورها به ثمر میرسد، دانه ای گندم یا کیلوئی گوشت و تخم مرغ را بی شرط و شروط سیاسی به ما خواهند داد یا نه؟ نیز این جماعت خط بطلان بر تجارب تمام دست اندر کاران واقعی کشاورزی مملکت کشیدند و امثال «هاشم نراقی»ها راازآمریکا اوردند و بهترین اراضی زیر سدهارا با صدها میلیارد ریال در اختیارشان کداشتند تا برای کشاورزی ایران معجزه کنند، اما دیدیم که بجای معجزه کلاهبرداری کردند و گریختند و حالا ما دلمان به این خوش است که برایشان آگهی احضارغیابی منتشر می کنیم. اینان اگر هم واقعا درمورد کشاورزی و دامداری درس خوانده و تحصیل کرده بودند، برای سرزمین بی آب ایران طرحهائی ریختند که فقط در سرزمینهای پر اب، با هوای معتدل، یا گرمسیری قابل اجرا است.

اینها سخن از برنامه کشت می راندند، اما یکسال آنقدر سیب زمینی یا پیاز می کاشتند که هزاران تن محصول بر زمین میماند و می پوسید و سال بعد، مجبور بودند همین سیب زمینی و پیاز را کامیون، کامیون از خارج وارد کنند. وقتی در شوراهای عالی مملکتی می نشستند تا برای کشاورزی برنامه بریزند، دروغ هائی تحویل می دادند که خودشان هم می دانستند چند ماه بعد وقتی خوشه ها جوانه کرد و یا درخت ها شکوفه داد دستشان رو خواهد شد، اما دروغ می بافتند، چون می دانستند تا آن زمان راه فرار از عواقب دروغ بافتن را پیدا خواهند کرد، و حسابشان هم درست بود.

یک فرمول رایج برای فرار از عواقب اینگونه دروغ بافی‌ها، ندانم کاری ها ووقت گذرانی ها این بود که هروقت تنگنائی پیش می آمد آقایان استدلال می کردند:

ـ رشد اقتصادی، مصرف را افزایش داده است، پس طبیعی است که تولید کمتر از میزان تقاضا باشد. وانگهی بحمدالله ما پول داریم، کمبود را از خارج تامین میکنیم ...

و تامین هم می‌کردند: گوشت یخ زده ده ساله از آرژانتین و اوروگوئه می خریدند و خدا میداننددراین میانه چقدرحیف و میل میشد.

از کانادا و آمریکا گندم می‌خریدند و باکشان نبود که اگر به خاطر خرید ناگهانی دهها میلیون تن گندم بوسیله شوروی و چین قیمت گندم در بازارهای جهانی ناگهان چند برابر میشد. آنها گندم را به چند برابر قیمت نرخ دولتی از خارج میخریدند، اما حاضر نبودند ریالی بربهای خرید گندم از کشاورز وطنی بیفزایند تا او را به ماندن در روستا ترغیب کنند.

بدینسان، و به قول کارشناسان نظامی آنها با شلیک یک موشک با چند پیکان مخرب، فاتحه کشاورزی مملکت را خواندند و ما را یک سر وابسته به منابع غذائی بیگانه کردند.

یک پیکان این موشک بر قلب مزارع ما فرود آمد و کشاورزی سنتی ما را از بین برد و روستانشین را به شهر کشاند و روستا را چنان از جمعیت خالی کرد که حالا پیدا کردن کارگری که بتواند وجین و درو کند و میوه را پیش از پوسیدن از درخت برچیند، از کیمیا گری غیر ممکن تر است پیکان دیگر بر شهرها فرود آمد و اثری که بر جا گذاشت این بود که حرص مصرف را در مردم شهرنشین چنان برانگیخت که اینک ایرانی شهرنشین یکی از شکمباره ترین و در عین حال اسراف کننده ترین مردم جهان است. بیش از نیمی از آنچه را که می‌خورد و یا می‌پزد، دور می‌ریزد وفقط کمتر از نصف آن را می‌خورد.

اثرات تخریبی دیگر پیکانهای این موشک را باید در اخلاقیات ما، و مخصوصا مدیران ما جستجو کرد. اخلاقیاتی که حتی یک مدیر شریف را چنان لاقید می کند که برایش مهم نیست بر اثر بی مبالاتی او در محاسبه نیازمندیهای واقعی کشور، و خرید مازاد براحتیاج، دهها هزار تن مواد غذائی فاسد شود، یا بر اثر کاهلی او،زمینه یک کالا ناگهان چنان کاهش یابد که زندگی روز مره مردم فلج شود.

این از مدیران پایبند اخلاقمان ...از آنها که جز پرکردن جیب خود یا حفظ موقعیت خویش به چیز دیگری اهمیت نمی دهند، چه بگوئیم؟

در این باره باز هم حرفهائی هست که امیدوارم فرصت گفتن آنها پیش بیاید.

اشتباه امریکا را تکرار نکنیم

دکتر رونقی استاد دانشگاه پهلوی

مجله نظام پزشکی امریکا شماره ۱۲ تاریخ سپتامبر ۱۹۷۷ طی مقاله‌ای در باره سیاست انرژی و پزشکی آمریکا مقاله‌ای برشته تحریر در آمده است که خلاصه آن از نظر اهمیت برای خط مشی پزشکی ایران در اینجا بنظر خوانندگان محترم میرسد.

در سالهای ۱۹۶۰ در آمریکا شعار «مصرف بیشتر برق» جز و تبلیغات تولید کنندگان برق بود. تولید کنندگان برق مرتبا در تمام تلویزیونها و روزنامه های امریکا تبلیغ میکردند که «برق یک منبع انرژی تمیز، سالم و ارزان است» در اوائل دهه ۱۹۷۰ بتدریج تولید کنندگان برق ناچار شدند با اضافه شدن قیمت نفت، قیمت برق را بالا ببرند و تبلیغات خود را بکلی قطع نمایند، چون خوب دریافتند که انرژی برق با وجودیکه تمیز و سالم است ولی بهیچوجه ارزان نیست و حتی در مقایسه با گاز و ذغال سنگ خیلی هم گران است.

امریکا که کشوری است اینده نگرو برای صد سال آینده خود پیش بینی می کند، بقول نویسنده مقاله در مسئله انرژی و درست کردن بخاریها و آشپزخانه های برقی دچار اشتباه بسیار بزرگی شد و نتیجه آنهم در مدت کمی روشن وواضح گردید. نکته جالب اینکه آمریکائیها بلافاصله به اشتباه خود پی برده و اقرار کردند که اشتباه کرده اند.

نویسنده مقاله در مجله نظام پزشکی آمریکا مثال انرژی را بدینجهت آورده است که اشتباه عظیمی که در پزشکی و تربیت پزشک متخصص در آمریکا روی داده است گوشزد نماید، جالب اینکه هم زمان با اشتباهی که در باره انرژی در آمریکا رخ داد، اشتباه دیگری در باره پزشکی آمریکا اتفاق افتاد که اکنون بعواقب آن پی برده اند، اشتباه پزشکی امریکائیها، تخصص گرائی و تربیت تعداد بسیار زیادی جراح و متخصص های گوناگون بود که هم اکنون در آمریکا به مرحله بحرانی رسیده است.

تخصص گرائی و تشویق جامعه به ارجاع مستقیم به متخصص بجای پزشک عمومی بحران روابط بیمار و پزشک را در آمریکا به حد اعلا رسانیده قیمت‌ها بنوع سرسام آوری بالا رفته تا حدی که روی تورم اقتصادی آمریکا اثر گذاشته است.

در ایران نیز در ده سال گذشته اشتباه دوم را با بعد وسیعتری مرتکب شدیم و پزشکی ایران را به تجارت کشاندیم و روابط پزشک و بیمار را به بدترین وجهی رساندیم.

سیاست درمانی و بیمه‌ای ایران که تا حد زیادی با سیاست آمریکا مشابهت دارد، در چند سال اخیر بحران عظیمی در پزشکی ایران بوجود اورده است. جنگ پزشک و بیمار، بیمارستانها و بیمه شدگان و حتی اخیرا مشاجره های نظام پزشکی ووزارت بهداری و بهزیستی اختلاف داروساز و داروفروش و از همه مهمتر در این میان پایمال شدن حقوق بیماران بیمه وضررو زیان خزانه دولت از سوء استفاده های مکرر از سیاست بیمه، همه و همه نتیجه اشتباهات بسیار اصولی در طرح ریزی سیاست درمانی کشور است. آمریکائیها خیلی زود به اشتباه خود اقرار کردند و در صدد چاره جوئی بر آمدند، لیکن متاسفانه در ایران علیرغم نتایج روشن وواضحی که از این همه اشتباه گریبانگیر ملت و دولت شده است، طراحان سیاست درمانی حاضر نیستند به اشتباه خود اقرار کنند، چند سال پیش در جراید کشور اینجانب نوشتم که پیروی از این سیاست باعث نابسامانی در امر درمان و بهداشت خواهد شد لیکن متاسفانه تعدادی دست اندر کاران سیاست درمانی این موضوع را شخصی گرفته [illegible] حملات غیر منصفانه‌ای به شخص نویسنده نمودند در حالیکه امروز نتایج این سیاستها برهمه کس روشن شده است.

چرا ما هم مثل امریکائیها به اشتباه خود اقرار نمی کنیم و روش خود را تغییر نمی دهیم. من اطمینان دارم که دست اندرکاران سیاست درمانی کشور سوء نیتی ندارند و تنها بعلت ندانم کاری و خدای ناکرده حفظ مقام خود هستند که به سیاست خود ادامه میدهند.

هم اکنون متاسفانه بهداشت که اهمیت آن بمراتب از درمان بالاتر است تقریبا فراموش شده است، مصرف دارو و دراین کشور از رقم میلیارد هم تجاوز کرده است و قسمت عمده بودجه بهداشتی و درمانی کشور به جیب صاحبان صنایع دارو سازی و کپانیهای خارجی وارد کننده دارو و سائل لوکس پزشکی میرود.

کمتر کسی است که از اوضاع پزشکی و بهداشتی کشور راضی باشد، پزشک و بیمار صاحب داروخانه و دارو ساز همه و همه علیه این سیاست یک صدا شده اند و جالب اینکه خط مشی درمانی کشور براه خود ادامه میدهد، حتی کمیسیون شاهنشاهی نیز در نهمین جلسه خود از مقادیر قابل توجهی سوء استفاده های صاحبان بیمارستانهای خصوصی تهران پرده برداشت و جوابهای مسئولان بهیچوجه قانع کننده نبود.

امید است مسئولان بهداشت و درمان کشور تجدید نظر کلی در سیاست بهداشتی و درمانی کشور بنمایند و از مسیر ترکستان بسوی کعبه تغییر جهت دهند.

از نگاه سخاورز

مقامات دولتی باید صورت مایملک خودرا در خارج از کشور اعلام کنند

امروز در تاریخ

نوشیروان کیهانی زاده

ناپلئون امپراطور فرانسه شد

ماری آنتوانت بالوئی ۱۶ ازدواج کرد

۱۶ مه (سه شنبه)

۱۷۷۰ ـ * ماری آنتوانت بالویی شانزدهم ازدواج کرد و ملکه فرانسه شد.

۱۸۰۴ ـ * ناپلئون بناپارت خودرا امپراطور فرانسه خواند، وی قبلا کنسول اول فرانسه بود.

۱۸۷۷ ـ * رومانی و عثمانی که باهم اختلافات ارضی داشتند علیه یکدیگر وارد جنگ شدند.

۱۹۳۲ ـ * تسویوشی اینوکای نخست وزیر ژاپن در توکیو ترور شد.

۱۹۶۲ ـ * باتوجه به اوضاع نظامی لائوس ناوگان دریائی امریکا وارد تایلند شدند.

۱۹۷۴ ـ * تیتو رئیس جمهوری مادام العمر یوگسلاوی شد

چهل سال قبل...

میزان حقوق ومقررات استخدام پزشکان

از طرف آقای وزیر کشور لایحه قانونی استخدام پزشکان تقدیم مجلس شد.

در مقدمه لایحه قید شده است: نظر باینکه تامین بهداشت همگانی کشور مستلزم استخدام پزشکان کار دیده است و در قانون استخدام کشوری مقرراتی برای استخدام پزشکان پیش بینی نشده است جز معدودی از پزشکان که قبل از ۱۲۹۹ مشغول خدمت بوده و پایه رسمی دارند بقیه آنان بطور قرار داد مشغول خدمتند و این ترتیب اختلال و تاخیر در امور بهداری ایجاد مینماید و از طرف دیگر با خدمتگزاری کارمندان قراردادی که هیچ وسیله امیدواری برای آینده آنها نیست نمیتوان بهداشت کشور را بطرز رضایتمندی فراهم نمود بنابراین قانون خدمتگزاری پزشکان را با بررسی دقیق و مخصوصا از لحاظ تشویق آنان بخدمت در شهرستانها خارج از مرکز تنظیم شده است.

شرط ورود به خدمت

ماده اول ـ مشمولین این قانون دو دسته اند. پزشکها و پزشکیارها که پزشکها هم بردو طبقه اند. پزشک یکم و پزشک دوم

ماده دوم ـ خدمت پزشک یکمی دارای ۹ پایه و خدمت پزشک دومی و پزشکیاری دارای ۶ پایه است. مدت خدمت در هر یک از پایه‌های نهگانه پزشک یکمی برای ترفیع بمقام بالاتر از پایه یکم تا پنجم دو سال و از پایه ششم ببالا سه سال خواهد بود.

مدت خدمت در هر یک از پایه‌های ششگانه پزشک دومی و پزشکیاری سه سال خواهد بود. ارتقاء به پایه بالاتر منوط به لیاقت و حسن خدمت طبق آئین نامه مخصوص خواهد بود که به نقاط بد آب و هوا مأمور میشوند. در صورتی که اقامتگاه دائمی آنها در آن نقطه نباشد علاوه بر فوق العاده هائی که به آنها تعلق می گیرد دوازده ماه خدمت آنها در موقع ترفیع پانزده ماه محسوب خواهد شد.

پایه حقوق

ماده سوم ـ میزان حقوق پایه اول پزشک یکم ۹۱۰ ریال در سال جاری خواهد بود و مقرری پایه‌های دیگر بانضمام پایه ششم معادل است با مقرری پایه مادون بعلاوه ربع بلا کسر ان پایه و از پایه هفتم به بالا معادل با پایه مادون باضافه سدس بلاکسر آن پایه میباشد.

میزان حقوق پایه اول پزشک دوم ۵۲۰ ریال در سال جاری خواهد بود و مقرری پایه‌های دیگر معادل با مقرری پایه‌های مادون باضافه ربع بلاکسر آن پایه.

میزان مقرری پایه اول پزشکیاری ۳۲۰ ریال در سال جاری خواهد بود و مقرری پایه‌های دیگر معادل است با مقرری پایه مادون بعلاوه ثلث بلاکسر آن پایه.

میزان حقوق پایه‌های اول پزشک یکمی و پزشک دومی و پزشکیاری در سالهای بعد، ضمن قانون بودجه تعیین خواهد شد.

خدمت خارج ازمرکز

ماده چهارم ـ پس از تصویب این قانون پزشکانی که میخواهند جدیدا در مرکز وارد خدمت دولت شوند شرط ورود آنها بخدمت منوط باین شرط است که لااقل مدت دو سال در خارج از مرکز مشاغل طبی انجام داده باشند.

درکانون پرورش افکار

جلسه هفتگی هیئت مرکزی سازمان پرورش افکار تشکیل و مسائل ذیل مطرح گردید:

۱ـ چون وظایف کمیسیون رادیو از حیث دادن اطلاعات و تعلیمات و سخنرانی‌ها جنبه‌های مختلف دارد از قبیل مسائل بهداشتی، تاریخی، جغرافیائی، کشاورزی و غیره تصمیم گرفته شد در کمیسیون رادیو چندین کمیسیون فرعی هم که هر کدام در یکی از رشته‌های مزبور تخصص داشته باشند تشکیل شود و مطالب مربوط به هر قسمت قبلا در کمیسیون مربوط رسیدگی گردد.

۲ـ گزارس کمیسیون نمایش راجع به هنرستان هنرپیشگی مطرح و رئیس کمیسیون توضیح داد که هنرستان از اول فروردین دایر و فعلا ۵۲ نفر بطور رسمی و ۳۰ نفر بطور مستمع ازاد در ان مشغول تحصیل و تمرین عملیات هنرپیشگی هستند و عده کافی نمایشنامه نیز تهیه شده است که قسمتی از ان در تابستان و بقیه از پائیز ببعد نمایش داده خواهد شد

۳ـ پیشنهاد بنگاه مردم شناسی راجع به تهیه کتاب و مجله‌هائی مخصوص جوانان مورد بررسی واقع و به کمیسیون مطبوعات رجوع گردید.

۴ـ پیشنهاد اول نگارش راجع به تجدید نظر در کتابهای درسی دبستان مطرح و به کمیسیون کتابهای درسی مراجعه گردید.

اخطار رسمی

صابون مارک دل اجناس عطری خود را انحصارا در کلیه ایران به اقای سلامت در بازار سرای ملاعلی واگذار نموده است. متمنی است که مشتریان محترم از این تاریخ ببعد بتجارتخانه اقای سلامت بنشانی فوق الذکر مراجعه فرمایند. رئیس و مهندس شیمی کارخانه صابون دل ـ اسدالله مدبر

«نقل از اطلاعات ۲۶ اردیبهشت ۱۳۱۸»

بنیانگذار: شادروان عباس مسعودی
صاحب امتیاز و مدیر: فرهاد مسعودی
سال پنجاه و دوم
محل اداره: خیابان خیام. ساختمان اطلاعات،
تلکس ۲۱۲۳۳۶ ـ تلگرافی: اطلاعات. تهران
تلفن ۳۲۸۱

سخن روز

این سیاست متوقف نمیشود!

از مهمترین سئوالاتی که نمایندگان وسایل ارتباط جمعی در مصاحبه با شاهنشاه مطرح کردند امکان تاثیر گذاری وقایع اخیر برفضای تازه سیاسی کشور بود: آیا تکرار حوادثی از نوع اغتشاشات خیابانی و سنگ پرانی و ضرب و جرح میتواند بصورت عاملی برای محدودیت محیط گفت و شنود و بطور کلی آزادیهای سیاسی تلقی شود؟

پاسخ شاهنشاه به چنین سئوالی، منفی است. معظم له یادآور اعلامیه دولت میشوند که از مقابله با اخلال نظم حکایت دارد: «دولت گفت که تمام اقدامات غیر قانونی. اینست که سیاست همان سیاست است. منتها کدام قانون در دنیا اجازه داده که یک کسی حتی سد معبر بکند؟ بروید در دموکراتیک ترین ممالک دنیا قوانینشان را مطالعه کنید و ببینید که سد معبر و شیشه شکستن و یا مانع کسب مردم شدن چه تنبیهات بزرگی دارد... نه! بهیچ وجه! سیاست همان سیاست است منتها کارهای غیر قانونی را جلوگیری خواهند کرد.»

زمانی متاسفانه مفهوم سیاست در کشور ما با هرج و مرج مخلوط و مشتبه شد که هنوز هم اثراتی از این برداشت نادرست در اعماق روح و فکر گروهی باقی مانده است. تا جایی که اگر بعد از اعلام سیاست جدید مملکت مبنی بر گشودن فضای تازه سیاسی، دولت در برابر تظاهرات آنچنانی شدت عمل بخرج میداد آنها قاطعیت حکومت را درزمینه حفظ نظم و امنیت عمومی مستمسک ناباوری و تخطئه فضای تازه قرار میدادند.

این نرمخویی، در حالی که پاره یی اشخاص خیالباف را دچار توهماتی ساخته است، از طرفی نیز به هرج و مرج طلبان و حادثه سازان و مخالفان نظم و قانون فرصت داده است تا در کوچه و خیابان مزاحم امنیت مردم شوند و با چوب و سنگ و چاقو درصدد ایجاد محیط وحشت و ترور برآیند.

پیداست که چنین وضعی را هیچکس نمیتواند تحمل کند و دولت هم طبق قوانین مملکتی تصمیم گرفته است به وظایف خود از جهت حفظ نظم و امنیت عمومی عمل کند.

اما براستی چرا باید بروز چند مورد بی نظمی، نقطه نظرهایی را که به گشودن فضای تازه سیاسی، بسط آزادیهای قانونی منجر شده است منتفی کند؟

درفضای تازه سیاسی، قبل از هر چیز بر جلب مشارکت موثر مردم در سرنوشت سیاسی و امور اجتماعی کشور تاکید میشود و این نیاز از یک های وهوی سطحی ریشه نگرفته است تا به یک هیاهو از میان برود. خیر! همان قسم که شاهنشاه تاکید فرمودند هیچ دلیلی جهت انصراف از چنین اساس و چنین سیاستی وجود ندارد.

تفسیر سیاسی روز

رویداد های زئیر

نوشیروان کیهانی زاده

در ۲ـ۳ روز گذشته افریقا با حادثه تازه‌ای روبرو شده است، ولی صحنه حادثه و بازیگران آن آشنا هستند. صحنه ماجرا سرزمین کنگوی سابق بلژیک (زئیر) است که ماجراهای تازه افریقا ۱۸ سال پیش از آنجا آغاز شد و بازیگران این رویداد همان ژاندارمهایی هستند که چومبه درسال ۱۹۶۰ برای جدا کردن ایالت کاتانگا (نام فعلی شابا) آنان را به کار گرفت، ولی انگیزه کاملا متفاوت است.

۱۸ سال پیش انگیزه حوادث سیاسی کنگو این بود که یک حکومت چپ دراین منطقه پای نگیرد، اما انگیزه رویداد تازه از میان برداشتن یک حکومت راست از افریقای مرکزی است.

به عقب برمی گردیم، ۱۸ سال پیش ـ چند ماه پیش از آنکه بلژیک به کنگو مستعمره خود که زمانی ملک پادشاه آن کشور خوانده می شد استقلال دهد ـ موئیز چومبه رئیس ایالت معدنی و ثروتمند کاتانگا با ایجاد یک ژاندارمری مرکب از ۷ هزار تن مردان قبیله لوندا به طور یکطرفه اعلام استقلال کرد و به این ترتیب ایالتی را که یک دهم مس دنیا از آنجا استخراج می شود و معادن کوبالت و طلای فراوان دارد موقتا از کنگو جدا شد. چومبه با این کار درآمدی برابر ۷۰۰ میلیون دلار درسال برای خود تامین کرد. درآن تاریخ گفته شد این اقدام چومبه به اراده غرب که نمی خواهد پاتریس لومومبای چپ گرا (طرفدارشوروی) برثروت کاتانگا دست یابد صورت گرفته است، زیرا پیش‌بینی می شد پس از اعلام استقلال کنگو لومومبا رهبر آن کشور شود.

آتشی که چومبه روشن کرده بود سرانجام به عمر لومومبا پایان داد و بعدا چومبه خود رئیس دولت کنگو شد و یکپارچگی این کشور با کمک سازمان ملل محفوظ ماند. درآن تاریخ غرب موفق شد از روی کار آمدن یک حکومت چپگرا درکنگو که درمرکز افریقا واقع شده است و اطراف آنرا مستعمرات ممالک اروپایی فراگرفته بودند جلوگیری کند، اما اینک تلاش براین است به دست همان عوامل، دولت موبوتوسسه سکو «هوادارغرب» که خود با برکنار ساختن چومبه برجای او نشسته است پایان یابد.

سسه سکو ژنرال ۴۷ ساله با داشتن یک کاخ باشکوه بهانه را به دست مخالفان خویش داده است و آنان دولت او را متهم به فساد، سوء اداره سازمانهای دولتی، تجمل پرستی، غافل ماندن از وضع مردم و لاینحل ماندن اختلافهای قبیله‌ای می کنند.

سسه سکو هنگامی با حوادث جاری روبرو شده است که کشور ۲۵ میلیونی او بدور از مشکلات اقتصادی نیست و ۲۰۰ قبیله کنگو با توجه به اینکه وی از یک قبیله کوچک شمالی است بنظر می رسد که چندان راضی نیستند، ولی بزرگترین مخالف او «نتو» رئیس جمهوری مارکسیست آنگولا است که سه سال پیش سسه سکو دربدترین ایام، از دوجبهه مخالف او جانبداری کرد و اینک روز انتقام فرارسیده است.

ژاندارمهایی که چومبه استخدام کرده بود پس از اینکه رهبر کنگو شد حاضرنشدند به ارتش این کشور بپیوندند و هنگامی که چومبه برکنار شد و سپس به الجزایر ربوده شد و درزندان این کشور درگذشت به آنگولا رفتند و ارتباط آنان با قبیله لوندا که درکاتانگا زندگی می کند قطع نشد.

دراین مدت نام کنگو به زئیر که از رودخانه کنگو گرفته شده است و کاتانگا به «شابا» تغییریافت، ولی ژاندارم های سابق همچنان درجنگهای آنگولا منتظرفرصت بودند و روزشماری می کردند. سرانجام با پیروزی نتو درآنگولا فرصت به دست آنان افتاد و چهارده ماه پیش برایالت کاتانگا تاختند تا این منطقه ثروتمند را تصرف کنند، ولی دولت زئیر (کنگو) با کمک یک تیپ مغربی و کمکهای نظامی فرانسه، امریکا و مصر آنها را عقب راند. با وجود این، آتش زیرخاکستر باقی ماند و شنبه گذشته این ژاندارمها و افراد مسلح دیگری تحت نام «جبهه ازادیبخش کنگو» به شابا حمله بردند و بیشتر این سرزمین را تصرف کردند و از ۹ هزار سرباز کنگویی مستقر دراین ایالت کاری ساخته نشد. باید توجه داشت ارتش ۳۰ هزار نفری کنگو از لحاظ آموزش و تسلیحات نسبتا فقیراست.

با این حمله باردیگر دولت سسه سکو برای دریافت کمک نظامی از غرب به دست و پا افتاده است، ولی با توجه به اوضاع داخلی زئیر و نظربه موضعی که همسایگان آن کشور نسبت به دولت سسه سکو اتخاذ کرده اند اگر این تهاجم هم به سرنوشت حمله مارس ۷۷ بینجامد باز زئیربایددرانتظار رویداد مشابهی باشد.

بشارت به مستأجران هشدار به موجران

صاحبخانه‌ای دارم از خدا بیخبر که برای آزار من و از روی جهلی که به قانون داشت رفت و از تسهیلات شرکت مخابرات سوءاستفاده کرد، تلفن خانه مرا که حاجت دستم بود قطع کرد. وقتی از موضوع مطلع شدم معطل نکردم از دوست و آشنا پرس و جوئی کردم و یکراست رفتم کاخ دادگستری و با استفاده از مقررات قانون جدید موجر و مستأجر یک دادخواست به دادگاه شهرستان تهران تسلیم کردم ظرف دو روز دادگاه شهرستان رسیدگی به موضوع را به شعبه ۹۱ ارجاع کرد متصدی دفتر شعبه ۹۱ دادگاه شهرستان با یک من بمیرم و تو بمیری ساده پرونده مرا کلاسه کرد و آنرا فرستاد نزد قاضی، خدا پدر قاضی را بیامرزد گفت با شما کاری ندارم فردا همین وقت (ظهر بود) بیائید رأی صادر میشود. فردای آنروز یک ساعت هم از وقت مقرر زودتر رفتم دیدم رأی صادر شده و دادگاه طبق ماده ۲۴۰ قانون موجر و مستأجر دستور وصل تلفن خانه استیجاری مرا صادر کرده است. گویا همه کارها مطابق مقررات جدید خارج از تشریفات قانونی و نوبت گذاری متداول انجام شده بود اینجا بود که قانونگزار را هم علاوه بر مجری قانون دعا کردم و بعد رأی و دستور صادره دادگاه را بردم شرکت تلفن، خانم مهندسی که متصدی اقدام بود، رأی را خواند و بی آنکه مرا معطل کند، گفت تلفن شما تا ساعت ۲ وصل میشود. وقتی از شرکت تلفن بیرون آمدم احساس کردم وضع عوض شده چون این خانم میتوانست بمن بگوید دادگاه روی پاکت نوشته «ریاست محترم شرکت تلفن» و شما باید بروید شرکت مخابرات و نامه را بدهید به دفتر رئیس. آنها بعدا رأی را میخوانند و بما دستور میدهند اینکار یعنی سه روز پاشنه ورکشیدن و دویدن که الحمدالله دیدم همان خانم پشت همان پاکت دادگاه بمن رسید و در جا قبض دستور وصل تلفن را نوشت. ساعت ۲ بعد از ظهر همانروز بود که تلفن زنگ زد. چه زنگ خوش صدائی که صدای رفع مزاحمت میداد! پیش خود گفتم حیف است از این ماجرا سایر موجران و مستأجران خبر نداشته باشند، چون باید برای جمعی بشارت‌آور باشد و برای عده‌ای عبرت‌آموز و حالا به موجران محترم میتوان هشدار داد که مبادا بیخودی از راه قطع آب و برق و تلفن برای مستأجران دردسر تولید کنند چون بعد از رفع مزاحمت نوبت دادخواست خسارت و زیان وضرر هم میرسد از سوی دیگر میتوان به مسأجران بشارت داد که قانون با قدرت تمام از آنان حمایت میکند و موجر عوضی را سرجایش مینشاند، لزومی هم ندارد که مستأجر از ترس دوندگی در دادسرا و دادگاه و غیره زیر بار حرف زور برود، دادگاههای شهرستان و شعب آنها فوری و خارج از نوبت به قضیه رسیدگی میکنند و رأی بر رفع مزاحمت صادر میکنند بشرط آنکه شرط استفاده از انشعاب آب و برق و تلفن در اجاره نامه رسمی قید شده باشد.

داود ـ ذوالفقاری

ساخت وطن مارک فرنگ!

بازار اجناس خارجی همچنان داغ است و مردم برای خرید کالای فرنگی که معمولا بهای گزافی هم دارند، سرو دست میشکنند، در حالیکه بسیاری از این اجناس فقط مارکشان ساخت خارج است و خود کالا محصول یک واحد تولیدی ایران است. البته مردم وقتی کالای باصطلاح خارجی را می خرند و آن را مورد استفاده قرار میدهند، احساس رضایت میکنند و این نشان میدهد که محصولات داخلی ما میتواند با محصولات خارجی رقابت کند، با این توصیف آیا وقت آن نرسیده است که مردم را به خرید اجناس داخلی و اطمینان باین اجناس عادت دهیم؟ آیا حالا که اجناس داخلی از هر نظر با اجناس مشابه خارجی رقابت میکند باز هم باید مردم برای مارک ساخت خارج سردست بشکنند؟

غلامرضا قدرتی

کنکور سراسری به دیپلمه‌های هنرستان راه نمیدهد!

سیاست آموزشی کشور ما، در درجه اول نیازهای اساسی مملکت را از لحاظ تامین نیروی انسانی مورد نیاز در مدنظر دارد و یا باید داشته باشد، از این رو، بایستی همه امکانات برای ادامه تحصیل و آموزش دوره های عالی برای جوانانی که در این رشته ها تحصیل می کنند فراهم گردد. اما متاسفانه سیستم کنکور سراسری، به این مورد مهم و حیاتی توجه دارد و هر سال گروه کثیری از نوجوانان که در رشته های اساسی و مورد نیاز مملکت تحصیل می کنند از شرکت در کنکور سراسری محروم میمانند. ما هنرجویان سال چهارم هنرستان روستائی ارشام نیز، در چنین تنگنائی گرفتار آمده‌ایم و در حالیکه رشته های تحصیلی ما شامل حسابداری، اقتصاد، کشاورزی دامپروری، تاسیسات ساختمانی و برق، مدیریت رسم فنی، ارزیابی و کارشناسی، عمران و حقوق روستائی است، دفترچه راهنمای کنکور سراسری، هیچ راهی برای ادامه تحصیل ما در دانشگاهها و مدارس عالی کشور باقی نگذاشته است و اینطور که در دفترچه راهنمائی کنکور آمده، چون نوع دیپلمه ما، «مدیریت روستائی و کشاورزی» است، هیچ دانشگاه و مدرسه عالی‌ای، حاضر به پذیرش دیپلمه ما نیست. و این ممانعت درست در شرایطی پیش آمده که همه جا صحبت از نارسائی های فراوان در بخش کشاورزی ایران، عدم موفقیت شرکت های تعاونی و بطور کلی، ناکامی برنامه ریزیهای کشاورزی است، منطق ایجاب می کند در این شرایط، دانشگاهها و مدارس عالی کشور برای پذیرش جوانانی که در رشته های کشاورزی و امور روستائی تحصیل می کنند، اولویت قایل گردد اما مشی کنکور سراسری مغایر با این خواست منطقی و ثمربخش است و جای شگفتی دارد که مقامات مسئول از یکسو، پیوسته گسترش هنرستان ها و مدارس حرفه‌ای را تاکید می کنند، اما از سوی دیگر ضوابط غلط کنکور سراسر و ندانم کاریهای سازمان سنجش آموزش کشور، اینهمه نیروی جوان و کارآمد، راهدر می دهد و آنها را به پشت میز نشینی و پرداختن به کارهای غیر تولیدی وامیدارد. دیپلمه های هنرستانها، بطور کلی، با موانع متعدد دیگری هم روبرو هستند، از آن جمله، هیچ موسسه دولتی و خصوصی برای استخدام این دیپلمه ها روی خوش نشان نمی دهد و گوئی دیپلمه هنرستان، فاقد ارزش های یک دیپلم است.

بعد از دوازده سال درس خواندن، آنهم تحصیل در رشته های ضروری و مورد نیاز مملکت، درس همراه با عمل، کنکور به ما راه نمی دهد و در همین مواقع، مقامات مسئول بطور مرتب از کمبود نیروی انسانی در بخش کشاورزی و امور روستائی مملکت گله دارند.

دانشجویان سال چهارم هنرستان روستائی «ارشام» کرمان

نظریات کارمندان دولت در مورد قانون استخدام

نظریات خود را برای اصلاح لایحه نهائی قانون استخدام کشوری بوسیله ارسال نامه به روزنامه اطلاعات و یا تماس با تلفن ۳۲۸۶۲۲ از ساعت یک و ۳۰ دقیقه تا ۳ بعد از ظهر هر روز بجز روزهای پنج شنبه و جمعه مطرح کنید.

پاداش خدمتی بازنشستگان

آقای عباسعلی قاضی زاده با ارسال نامه‌ای به روزنامه اطلاعات در مورد اصلاح قانون استخدام قید کرده است:

در اکثر کشورهای دنیا رسم است سازمانها کارمندانی را که بازنشسته می‌کنند، ضمن صدور حکم بازنشستگی با پرداخت یک ماه حقوق و مزایای مستمر بنام پاداش آنان را راضی و خوشحال می‌کنند.

متاسفانه این رسم در تمام ادارات دولتی ایران وجود ندارد و برخی از ادارات گذشته از اینکه پاداش پایان خدمت کارمندان بازنشسته خود را نمی‌پردازند بلکه از دادن سایر مطالبات آنان نیز خود داری می‌کنند و با گفتن کلماتی از قبیل اعتبار نداریم، سابقه ندارد، دستور داده نشده است و غیره بازنشستگانی را که سالهای جوانی خود را در راه خدمت به آن اداره از دست داده اند سر میدوانند، در حالیکه تمام مطالبات یک کارمند از قبیل حقوق و مزایا و پاداش قبلا در اول سال در بودجه وزارتخانه یا موسسه دولتی محل خدمت کارمند منظور و تصویب و ابلاغ شده است.

بدین ترتیب دلیلی ندارد کارمندی که در وسط سال بازنشسته می شود اعتبار پرداخت پاداش باو وجود نداشته باشد و اصولا پرداخت یک ماه پاداش استحقاقی پایان خدمت کارمند بازنشسته که در صورت ادامه کار در پایان سال دریافت می داشت هیچگونه ضرر و زیانی به اداره نمی زند.

بدین لحاظ پیشنهاد می شود که در تجدید نظر در لایحه نهائی قانون استخدام ترتیبی اتخاذ گردد که بتوان به کارمندان هنگام بازنشسته شدن پاداش خدمتی داد.

مخالف با روح قانون

سردبیر محترم روزنامه اطلاعات

در پی انتشار خبر مشکل گردیده است تا مراتب به شهرداری اراک برای اجرای زمین و مسکن در اراک بالا می قانون، ابلاغ نمایند. بنابراین گیرد، در شماره ۱۵۵۹۷ مورخ اظهارات نظرخواهی هایی که از ۲۵۳۷/۲/۱۰ آن روزنامه اشعار بنگاهداران اراک به عمل آمده می دارد: است و در روزنامه اطلاعات

اجرای قانون تکمیل و اجاره درج شده است، موافق با روح واحد های مسکونی که به اجرای قانون تکمیل و اجاره واحد تصویب هیات وزیران رسیده، به های مسکونی نیست.

استانداری استان مرکزی منعکس دفتر روابط عمومی وزارت کشور

۶ سال انتظار برای نصب دکل!

نمی دانم تا چه اندازه از بخشهای عقب مانده استان لرستان اطلاعاتی در دست دارید، بهرحال یکی از این بخشها نورآباد دلفان است که البته نام خوبی دارد ولی متاسفانه تنها چیزی که نمی شود در وجودش پیدا کرد نور و آبادی است، از فقدان پزشک و دارو، آب و برق و تلفن که بگذریم، بی بهره بودن از دیدن برنامه های تلویزیونی نیز مزید بر علت شده است، نزدیک به شش سال است که ماموران رادیو تلویزیون هر سال در اوایل فصل زمستان و بهنگام برف و سرما به همراه ماشین و یا هلیکوپتر چند تکه آهن و تعدادی پیچ و مهره با خود میاورند و چون برف و سرما مهلتی به نصب آن نمی دهد، همانطوری این لوازم را رها می‌کنند و میروند و این کار شش سال است که تکرار میشود. سال گذشته مهندسین این سازمان بار دیگر در اوایل زمستان ۲۵۳۶ نیز بیاد نصب دکل افتادند ولی وقتی دیدند برف آمد و دیگر کاری از آنها برای نصب دکل تلویزیونی ساخته نیست مجددا فرار را برقرار ترجیح دادند، و مقرر داشتند در اوایل بهار سال ۲۵۳۷ بطور حتم نسبت به نصب آن اقدام می‌شود، ولی اینطور که پیداست امسال هم وعده خود را فراموش کرده‌اند.

امیدوارم چاپ این نامه موجبی شود که دست اندرکاران تلویزیون اینبار بوعده خود عمل کنند و مردم بی بهره از امکان های تفریحی نورآباد دلفان را زیر پوشش برنامه های تلویزیونی قرار بدهند.

اسد. اسدی تبریزی

حرفهایی از آنسوی سیم

جواد یاورزاده:

درخیابان پهلوی، اول مستوفی و مقابل دفتر نمایندگی اطلاعات چند کابل برق را که گویا بعلت باد شدید از مسیر خود رها شده است، با پوشاندن نواری نازک آنها را به درخت بسته‌اند که بعد بیایند و به تیر نصب کنند. چون بعضی از قسمت های کابل ها زیرپوشش نوار موقتی قرار نگرفته است و بیم آن میرود که مردم و بخصوص کودکان به قسمت لخت سیم دست بزنند که دراینصورت حادثه ناگواری رخ میدهد، خوبست مسئولان برق منطقه‌ای ماموران خود را موظف کنند که همین امروز این سیم های مرگ آفرین را جمع آوری نمایند.

احمد خیاطباشی:

شهرداری منطقه ۴ از دوسال پیش تصمیم دارد درمیدان رباط کریم با احداث پارک، فضای سبز ایجاد کند. پس از این دوسال انتظار، اینک معدودی سودجو محوطه‌ای را که برای ایجاد پارک آماده شده است، تبدیل به پارکینگ اتومبیل کرده‌اند و جالب اینکه شب هنگام تعدادی تریلی ضمن توقف دراین محوطه با روشن گذاشتن موتور های خود تولید دود خفقان آور می کنند و هوای اطراف را بیش از پیش آلوده میسازند.

مردم این حدود که از دود موتور تریلی ها به ستوه آمده‌اند، میگویند از خیر پارک گذشتیم لطفا شما هم از ادامه کار پارکینگ جلوگیری کنید!

محمدحاجی صمدی:

ضلع جنوب غربی میدان شوش در خیابان سپهبد رزم آرا یک خیابان فرعی خاکی است که اخیرا آنرا اسفالت کرده‌اند و مردم را از شر خاک رهائی بخشیده‌اند، اما غافل از اینکه همین مردم از چاله در نیامده حالا به چاه افتاده‌اند. چرا که بجای ایجاد فضای سبز در این محدوده و با وجودی که در ابتدا و انتهای خیابان شوش از سالها پیش دو دستگاه توالت عمومی احداث شده است، معهذا مسئولان شهرداری اقدام به احداث یک توالت دیگر در ابتدای خیابان سپهبد رزم آرا کرده‌اند. در نتیجه ساکنان و کاسبان محل، اینک بجای خاک خوردن از صبح تا شب باید بوی متعفن و زننده توالت را استشمام کنند!

اعضای کمیسیون را از خارج وارد می‌کنند؟

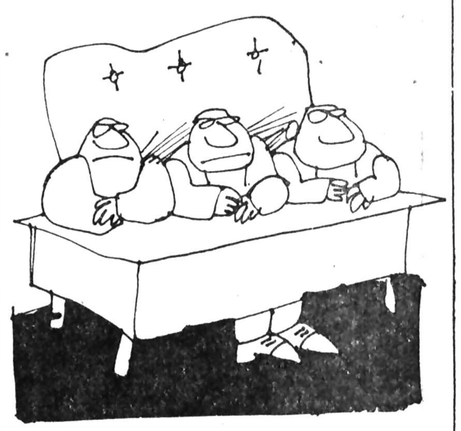

پس از سالها تلاش و ساختمان سرباز میزند. اخرین بار کوشش، قطعه زمینی در یکی از صدور پروانه ساختمان به تصمیم گلستانهای شمس آباد خریداری کمیسیون سه نفری موکول شد کردم تا با ساختمان چند تا اتاق از که در مطبوعات هم اعلام گردید مستاجری و سرگردانی نجات ولی باگذشت ماهها هنوز هم این یابم. زمین مزبور در منطقه ناحیه کمیسیون تشکیل نشده و ما ۳ شهرداری واقع شده و از کلیه سرگردان مانده‌ایم. در حالیکه خدمات شهری از قبیل برق، معلوم نیست این وضع تا کی اتوبوسرانی، تلفن، اسفالت، ادامه خواهد داشت. گویا فروشگاه وغیره برخوردار است. میخواهند اعضای کمیسیون را از این منطقه دارای خیابانهای متعدد خارج وارد کنند! که این همه طول میباشد و با اینکه زمین ها همه کشیده است. بهرحال مسئولین متعلق به خرده مالکین است، باید درباره این مشکل فکری مع الوصف شهرداری اجازه بکنند تا شیرازه زندگی مردم از هم ساختمان نمیدهد و هربار به پاشیده نشود. عناوین مختلف از صدور پروانه

«محمودیان»

برای خرید یخچال چندروز دست نگهدارید....

بهترین یخچال دنیا در راه است.

ما از شما حق گمرک نمیگیریم

برای بهره وری از زحمات ۲ ساله یک گروه کارآزموده و متخصصین درامر ساخت یخچال میارزد که تا چند روز دیگر برای خرید یخچال دست نگهدارید، ما تجربه های ارزشمند چندین ساله خود را با تکنولژی پیشرفته امروز درهم آمیختیم و طرحی نو با سیستمی برتر از یک محصول آشنا و قدیمی ساختیم که بزودی به بازارهای ایران و سایر نقاط دنیا عرضه خواهد شد. دست نگهدارید میارزد

هفت شب در ژاپن... هفت... هفت شب پر از لذت، پر از خلسه، پر از سرمستی و پر از عشق... عشقی بزرگ و ملکوتی بین یک شاهزاده اروپائی پایبند سنت های قدیمی و یک دختر ساده ژاپنی

از امشب

فقط در سینما

امپایر

سینمای ممتاز ۴ ستاره

****

مایکل یورک ـ هیدمی آئوکی

در فیلم زنی

۷ شب در ژاپن

یک ماجرای توئیس گیلبرت

برای حفظ سلامتی و رفاه سایر مشتریان محترم خواهشمند است از کشیدن سیگار در سالن نمایش خودداری فرمائید

از: لوموند

جزئیات تازه‌ای از اوضاع افغانستان

«ببرک کارمل» چپ‌تر از نور محمد تره‌کی

ببرک کارمل
معاون شورای انقلابی جمهوری دموکراتیک افغانستان و معاون صدراعظم

سرنگون شدن رژیم افغانستان بدست افسران جوان عضو حزب خلق موازنه را در منطقه‌ای که برای استراتژی شوروی اهمیت حیاتی دارد بهم زد و مسکو بیدرنگ پشتیبانی خود را از رژیم جدید اعلام کرد.

دولت جدید به تحکیم پایه های قدرت خود و کنترل اوضاع در سراسر کشور ادامه میدهد. همه فرمانداران از کار برکنار شده و فرماندهان مناطق نظامی که بیشتر از افسران جوان ارتش هستند جای آنها را گرفته‌اند.

رئیس جمهوری جدید همزمان با اعلام یک برنامه سی ماده‌ای برای برآوردن خواستهای ملت افغانستان بیک رشته اقدامات اساسی: کاهش پنجاه درصد قیمت نان و کنترل قیمت ها در بازار پایتخت دست زده است.

«ژرار ویلاتل» فرستاده ویژه «لوموند» ضمن سلسله مقالاتی که از کابل فرستاده گزارش میدهد رژیم جدید ظاهرا از حمایت ملت برخوردار است با اینحال احتمال میرود با مخالفت برخی محافل مذهبی روبرو شود.

از تانکها تا گل‌ها

یک کاخ که با تانک و هواپیما تسخیر شده اما آسیب زیادی ندیده، یک خانواده حاکم که همه اعضای آن کشته شده‌اند، یک اشرافیت وحشت زده و از هستی ساقط شده و سربازانی در اونیفورمهای رزمی وصله دوزی شده، مسلح به کالاشنیکوف های روسی پوشیده از گل....

این سراغاز یک انقلاب است نه یک کودتای ساده.

محمد داود با اینکه پس از خلع محمدظاهر شاه در سال ۱۹۷۳ رژیم جمهوری در افغانستان اعلام کرد و بخاطر بدست آوردن وجهه ملی از عنوان پرنسی چشم پوشید سمبل ادامه حکومت همان خاندان سابق بشمار میرفت. کاخی که پرزیدنت داودجز برای شرکت در مراسم رسمی از آن خارج نمی شد یک دژ واقعی بود که زره پوش ها، توپها و گارد ریاست جمهوری پیوسته در داخل آن مراقب اوضاع بودند.

اکنون هزاران افغانی عمامه بسر از سراسر کشور برای دیدن این کاخ هجوم می اورند. آنها مانند سربازان فاتح کودتا بیشتر از قشرهای بسیار فقیر افغانی هستند.

باید باور کرد که رژیم داود چندان محبوبیتی نداشت که سرنگون شدنش چنین جنبشی درمیان توده مردم و چنین تسکین خاطر عمومی بوجود آورده است، اما افغانی ها ظاهرا بیشتر از روی کنجکاوی میخواهند محلی را که رئیس کشور و بسیاری از شخصیت های رژیم اسلحه بدست از خود دفاع کرده و سرانجام کشته شده اند به بینند. آنها میخواهند مبل ها و فرش هائی را که هنوز لکه های خون قربانیان در آنها بچشم میخورد و در خارج کاخ به تماشا گذاشته شده از نزدیک به بینند

باوجود مقررات منع عبور و مرور شبانه مردم تا پاسی از شب جلوپترین عکس های اعضای دولت جدید اجتماع می کنند بیشتر رهبران جدید برای مردم عادی ناشناس هستند.

«کابل تایمز» می نویسد: «برای پایان دادن به حکومت قبل از ۲۷ آوریل همه جاازکودتاصحبت میشد اما عقیده عمومی براین بود که قدرت دردست همان طبقه حاکم یعنی خاندان نادرشاه باقی خواهدماند.

درسال ۱۹۶۵ بود که «تره کی» بخاطر انتشار مقاله‌ای دریک هفته نامه و تشکیل حزب دموکراتیک خلق از سمت مشاور مطبوعات سفارت افغانستان درواشنگتن برکنار شد.

یک سال بعد حزب دموکراتیک تره کی روزنامه خلق را انتشارداد که در آن ضمن انتقاد شدیدازدولت وقت خواستار برقراری یک سیستم سوسیالیستی در افغانستان شد.

در سال ۱۹۶۷ ببرک کارمل که تاکنون معاونت شورای انقلاب را بعهده دارد از تره کی جداشد و باهمکاری بارق شفیعی (وزیراطلاعات کابینه جدید) حزب «پرچم» را تشکیل داد و عبدالقادر رهبر کودتای ۲۷ آوریل نیز بعدها به آن پیوست. این دوحزب درهای خودرا بروی کارگران ودهقانان و همچنین افسران جوان که تحصیلات خودرا درشوروی بپایان رسانیده بودند بازکردند و ببرک افراطی تراز نور محمد بود.

داود در سال ۱۹۵۶ هنگامی که پست نخست وزیری را بعهده داشت پایه های یک همکاری تکنیکی ونظامی را با شوروی کارگذاشت و باین ترتیب شخصیت های نظامی و غیرنظامی کمونیست و یا طرفداران کمونیسم دست بدست «پرنس سرخ» دادند.

«پرنس سرخ» لقبی بود که مجله تایم پس از خلع محمدظاهرشاه از سلطنت افغانستان به محمد داود داده بود.

اماداود در مقام ریاست جمهوری خیلی زودابن پیمان راازیاد برد وزیران هوادار سوسیالیست را یکی پس از دیگری از کاربرکنار کرد. درسال ۱۹۷۴ نیز فعالیت حزب پرچم ممنوع شد. میتوان گفت که مبارزه چپ ها برای بدست گرفتن قدرت از همان زمان آغاز شد. برخی ازوزیران سوسیالیست در پست های خود باقی ماندند اما آنها میدانستند که داود فریب شان داده و از وجودشان برای حفظ قدرت خود استفاده میکند.

داود در میان افسران جوان بیش از همه به سرهنگ عبدالقادر خلبان چهل ساله هنگ که دوره آموزشی خودرا در شوروی بپایان رسانیده بدگمان بود.

چندی قبل داود اداره امور کشتار گاههای نظامی را بر عبدالقادر واگذار کرده بود تااز واحدهای رزمی دور باشد ولی در ژوئیه ۱۹۷۷ این افسر عضو حزب «پرچم» را به معاونت نیروی هوائی افغانستان برگزید. این تصمیم ظاهرا برای دلجوئی از سرهنگ عبدالقادر بود در سوم ژوئیه ۱۹۷۷ دوحزب کمونیست پرچم وخلق بایک دیگر اشتی کردند و باین ترتیب تره کی و ببرک به رقابت میان خود که بیشتر جنبه شخصی داشت تاایدئولوژیک پایان دادند.

ازآن پس روابطمخالفان مخفی داود ودولت پیوسته رو به تیرگی میرفت و کشته شدن اکبر خیبر یکی از رهبران حزب پرچم و استاد دانشگاه کابل که در محافل چپ نفوذ و محبوبیت زیاد داشت به انبار باروت آتش زد و باین ترتیب عمر رژیم داود بسررسید.

سمکاران سنگدل یک اقدام قاطع و موثر ضروری بود که انجام آن را نیروهای مسلح بعهده گرفتند. رهبری عملیات تنها بوسیله چند تانک و هواپیما و سرعتی که در تشکیل اکیپ جدید برهبری نورمحمد تره کی، رئیس حزب دموکراتیک خلق افغانستان بکار گرفته شدنشان میدهد که یک گروه سیاسی مصمم و سازمان یافته بدقت مقدمات انقلاب را تدارک دیده بود. تنها سر سختی رئیس جمهوری سابق که تا آخرین لحظه از مقاومت دست برنداشت سبب شد که بگفته تره کی ۷۲ یا ۷۳ نفر و بگزارش منابع دیپ سه هزار نفر نظامی و غیر نظامی در جریان حوادث ۲۷ آوریل قربانی شوند. نور محمد تره کی گفته است اگر داود و اطرافیانش تسلیم می شدند آنها را نمی کشتیم.

اما در افغانستان مبارزه برای بدست گرفتن قدرت بدون کشت و کشتار امکان پذیر نیست.

اگر داود در سال ۱۹۷۳ بدون خون ریزی قدرت را بدست گرفت بخاطر این بود که محمد ظاهر شاه در آن هنگام در ایتالیا بسر می برد و اکنون هم بحال تبعید در این کشور زندگی می کند. اما در ماههای اخیر برای هیچ کس در افغانستان جای تردید باقی نمانده بود که رژیم داود به هیچ یک از وعده هائی که داده بود عمل نکرده بود

علیرغم تعهد اولیه رهبران فلسطینی که فدائیان، از خط رودخانه لیطانی نخواهند گذشت و به مناطق تحت حفاظت نیروهای سازمان ملل رخنه نخواهند کرد، در یک هفته اخیر حدود ۲۰۰ فدایی فلسطینی وارد جنوبی‌ترین نقاط لبنان شده‌اند. عکس، یکی از فدائیان را که با تفنگ ضد تانک نشانه روی کرده است، نشان می دهد فلسطینی‌ها پس از حمله اسرائیل به جنوب لبنان جدیدترین سلاحهای انفرادی را از شوروی دریافت داشته‌اند.

از: خبرنگار ویژه آسوشیتدپرس

افسران جوان افغانستان، کمونیست بودن رژیم جدید را انکار نمیکنند

افسران جوانی که در ماه پیش در پی یک کودتای خونین، برکشور افغانستان حاکم شدند، می‌گویند خواستار ساختن یکدولت سوسیالیست برپایه اصول اسلامی هستند.

آنها مانند کسانی که می خواهند آب و نفت را درهم آمیزند ممکن است با وظیفه مشکل در آمیختن ایده‌ئولوژی مارکسیست و آئین اسلامی مواجه شوند. یک دیپلمات کهنه کار که از یک کشور اسلامی به کابل آمده بود گفت که رهبران تازه افغانستان با وظیفه تقریبا غیر ممکنی مواجه شده‌اند که نتیجه آن بستگی به توانایی آنها برای جلب حمایت اکثریت مسلمان افغانستان دارد.

رئیس جدید سازمان اطلاعات افغانستان قبلا در قسمت لجستیکی پلیس کابل خدمت می کرد. عزیز احمد اکبری با توجه به شوقی که برای به کارگماردن جوانان دارد به کسانی که دوبرابر سن او را دارند، دستور میدهد ووقتی از اداره خود واقع‌در مقروزارت داخله در کابل خارج میشود، همه به او تعظیم می‌کنند.

با آن که حکومت حزب دموکراتیک خلق قویا تکذیب کرده است که کودتای ۲۷ آوریل یک حکومت کمونیست را برسرکار آورده است، اما اکبری درادای این نکته که هدف کودتا سقوط رژیم فردی پرزیدنت محمدداود بود، هیچ ابایی نکرده است.

او ۱۲ روز پس از کودتا ضمن گفت و گویی به من گفت: «ما میخواهیم یک افغانستان سوسیالیست، یک افغانستان مارکسیست ـ لنینیست بسازیم» اکبری دو مردی را که دراتاق اوبودند و به نظر می‌رسید از فاش کردن ناگهانی راز حکومت برای یک خارجی نگرانند، نادیده گرفت.

دوروز پیش از آن یک کارمند حزب خلق که او هم بیست و چند سال داشت مرا هنگامی که در جلال آباد بادو روحانی مسلمان گفت و گو می کردم بازداشت کرد. این شهر در ۱۵۰ کیلومتری کابل پایتخت افغانستان واقع شده است.

این کارمند موظف حزب مرا به ستوان محمدحسن ۲۷ ساله تحویل داد و او به من گفت: «مامدت کوتاهی است که قدرت را بدست گرفته‌ایم. ما باید بسیار دقیق و مراقب باشیم.» یک ستوان ۲۴ ساله ارتش که در خدمت پلیس گمارده شده بود گفت: «ما مسلمانان خوبی هستیم. این ملاها هستند که می‌خواهند عقربه زمان را ۱۰۰۰ سال به عقب بکشند.» همین ستوان گفت: «زنان باید با مردان برابر باشند. اما هنوز باید حجاب داشته باشند. این است آن چه که مذهب اسلام میگوید.»

نورمحمد تره کی ۶۱ ساله رئیس کشور ونخست وزیر است و از طریق کمیته مرکزی حزب خلق حکومت را اداره می کند. او قویا تکذیب کرده است که حزب او مارکسیست است اما بسیاری از افسران ارتش و پلیس که همه اعضای حزب خلق هستند، به طور خصوصی می گویند که چنین نیست.

حزب خلق پایگاه مقتدری درارتش دارد این حزب در ۱۳ سال عمر خود موفق شد بسیاری از افسران را به سوی خود بکشاند و همین افسران با نقشه حزب کودتا کردند.

یک افسر جوان گفت هنگامی که در آکادمی نظامی کابل درس می‌خوانده به عضویت حزب خلق درآمده است. او گفت: «در دوران حکومت داود عضویت در حزب خلق بسیار خطرناک بود مادرسالن های تاریک سینما یک دیگر را می‌دیدیم و با گذاردن یادداشت هایی در جیب رفقایمان تعلیمات حزب را با هم رد وبدل می کردیم.»

اکبری رئیس سازمان اطلاعات کابل گفت فقط عده انگشت شماری از افسران پلیس به حزب خلق پیوستند و نتیجه آن شده است که نظامی ها اعتماد زیادی به پلیس ندارند و مراکز پلیس درسراسر افغانستان به وسیله واحدهای نظامی حفاظت می‌شود. افسران جوان دستور میدهند و به نظر میرسد که مردم از آن ها پیروی میکنند، اما محافل مذهبی دراین کشور ۱۹ میلیونی قوی و متمایل به سنت های محافظه کارانه هستند، و خیلی زود است که بگوئیم آیا افسران باانضباط افغانی می توانند مشکلات عظیم ناشی از فقر وبی سوادی را بی آن که به سنت های اجتماعی لطمه‌ای وارد آید، حل وفصل کنند؟

از: الصیاد

شورشیان چاد قوی‌تر می‌شوند

یکی از شورشیان «فرولینا»....
آیا می توانند وارد پایتخت شوند؟

نیروهای متجاوز

اگر روش «چاد» اجرا شود این کشور یک پیمان دفاع مشترک با فرانسه دارد و میتواند مدعی شود که مرزهای آن توسط «فرولینا» مورد تهاجم قرار گرفته است. در روش اوگادن به بهانه‌ای که لیبی هم از آن حمایت کرده استناد مینماید. در این روش اتیوپی از نیروهای کوبا برای رهائی صحرای اوگادن از نیروهای «متجاوز» سومالی کمک گرفت.

در «چاد» هم ممکن است همین روش پیاده شود یعنی از نیروهای فرانسه برای رهائی شمال چاد از شورشیان فرولینا که مورد حمایت لیبی هستند کمک بگیرد یعنی همان روش ولی باسبکی وارونه.

از همین موضع بود که سرهنگ ناماری وجیم نماینده چاد در شورای نظامی که مرکب از نظامیان لیبی و نیجراست و برای تحقیق در باره وجود واحدها یاپایگاههای خارجی در کشور او براساس پیمان صلح ۲۷ ماه مه گذشته تشکیل شده بود بعضی از مواد این پیمان را نقض کرد و با ورود لیبیائیها و نیجریها به همه سرزمین چاد موافقت نمود کما اینکه نقض قرار دادهای نظامی فرانسه و چاد را رد کرد.

سرهنگ «ناماری وجیم» در این نظر خود سرسختی عجیبی نشان داد و حتی تسلیم شدن همه واحدهای نظامی در شمال به فرولینا و سقوط ایالتهای «یورکو»، و اینیدی «وتیبستی» بدست «کوکانی اویدی» رهبر شورشیان نتوانست این سرسختی را درهم بشکند و حتی پایتخت آن از عملیات کوماندوها در امان نماند که آخرینش پرتاب بمب به منزل سرهنگ محمود عبدالرحمن وزیر دادگستری بود که بتازگی باتفاق پرزیدنت فیلیکس مالوم از سفر نیجر بازگشته بود.

صفوف شورشیان

پایتخت نیجر اینک احساس میکند که از مقاومت در برابر حملات شورشیان عاجز است زیرا ارتش آن پس از شکستهائی که در شمال متحمل شد روحیه خود را از دست داده است کما اینکه از پنجماه قبل تاکنون حقوق سربازان پرداخت نشده و بهمین جهت گروه زیادی از سربازان با سلاحهای خویش واحدهای خود را ترک میگویند و به صفوف شورشیان ملحق میشوند و در نتیجه شورشیان روز بروز قوی‌تر و مجهزتر به سلاحهای مدرن میگردند.

پرزیدنت فیلیکس مالوم که پس از یک کودتای نظامی علیه «فرانسواتومبالبای» بقدرت رسید، تغییری در اندیشه خود نسبت به شورش «فرولینا» نداده است. رئیس جمهوری سابق سه سال پس از رسیدن به قدرت یعنی در سال ۱۹۶۳ و درهنگام تشکیل اولین کنگره حزب پیشروچادنتوانست مسئله شورشیان با اکثریت مسلمان در شمال کشور را حل و فصل کند بلکه بر عکس بعضی از وزرای مسلمان خود را که در اتموقع ۱۶ وزیر از اصل ۲۲ وزیر بودند متهم به طرح توطئه‌ای علیه خود کرد. در اتموقع تومبالبای برای درهم کوبیدن شورشیان از فرانسه کمک خواست فرانسه هم کمکهای وسیعی در اختیار وی گذاشت ولی این کمکها نه فقط نتوانست این شورش را در هم بکوبد، بلکه حتی موفق نشد مانع گسترش نفوذ شورشیان به مناطق غنی چاد که سرشار از اورانیوم مورد نیاز پیشبرد سلاحهای هسته‌ای فرانسه است بشود.

حساسیت نسبت به فرانسویان

پس از شکست کمکهای فرانسه تومبالبای مطمئن شد که راه مصالحه با شورشیان فقط از طریق لیبی امکان پذیر است. مالوم هم همین روش را تعقیب کرد زیرا پس از اینکه روابط خود را با لیبی قطع نمود و این کشور را متهم به شعله ور ساختن آتش جنگ کرد از روش خود دست کشید و عازم طرابلس شد و با معمر القذافی بگفتگو نشست و از وی خواست که بین اووشورشیان میانجیگری کند. چونکه شورشیان حساسیت زیادی نسبت به فرانسویان دارند و آنها را که فقط توجه خود را معطوف به مناطق جنوبی غیر مسلمان کردند مسئول عقب افتادگی منطقه خود میدانند

کارت ورود فرانسه به انجمن هسته‌ای همیشه مهر «چاد» را دارد و برای اینکه فرانسه این کارت را از دست ندهد و حق داشته باشد که بطور مداوم سلاحهای خود را پیشرفته سازد ناچار است بهای این مهر و این کارت را بپردازد ولی دردسته گلی که فرانسه به پیشانی خود زده است همیشه خاری وجود دارد که آنرا زخمی میکند زیرا اورانیومی که در نوار مرزی چاد و لیبی قرار گرفته و اختلاف در باره ان بدوران امپریالیسم یعنی زمانیکه انگلستان و فرانسه این سرزمین را بعرض یکصد کیلومتر و بطول یکهزار کیلومتر تصاحب کردند همیشه موجب ناراحتی فرانسه میشده است.

با اینکه لیبی در سال ۱۹۷۵ بطور رسمی این منطقه را بکشور خود ملحق کرد ولی حوادث نظامی شمال چاد این تحول را تحت‌الشعاع خود قرارداد و باعث شد تافیلیکس مالوم رهبر چاد یک دست خود را روی پیمان دفاع مشترکی که با فرانسه منعقد شده و دست دیگر خود را در کشتزارنفوذ لیبی نزد جبهه آزادی چاد «فرولینا» بگذارد یعنی اینکه «با یک تیر دو نشان بزند» نشان اول کنفرانس «سبها» در لیبی بود که سودان و نیجر و لیبی باضافه طرفین متنازع در آن شرکت کردند. چنانچه این کنفرانس به نتیجه مثبت میرسید، دیگر چاد نیازی به پیمان نظامی نداشت و اگر با شکست مواجه میشد نشان دوم مطرح میگردد ووارد جنگ میشود. با اینکه پس از پیروزی نظامی که «فرولینا» در مناطق شمالی بدست آورد، دیگر امیدی به وضع ارتش چاد نیست باز هم پرزیدنت مالوم امید به موفقیت را چه باروش زئیر و چه با روش صحرای اوگادن از دست نداد.

او معتقد است که فرانسه بدون اینکه نیازی بوجود پیمان دفاع مشترک با زئیر باشد در آن کشور دخالت کرد و ظاهرا به تصمیم کنفرانس سران کشورهای افریقائی فرانسه زبان که درداکار تشکیل شد و بموجب آن قرار شد یک نیروی بازدارنده آفریقایی برای دفاع از مرزهای هرکشوری که در معرض تهاجم قرار میگیرد، تشکیل شود این دخالت صورت گرفت.

داستان زندگی من
(۱۴)
نوشته: ریچارد نیکسون
رئیس جمهوری اسبق آمریکا

من در زمان انتخاب شدن دوباره ام به مقام ریاست جمهوری، میدانستم که تقریبا از ۵ ماه قبل تا آن زمان ما به هر کاری که میتوانستیم دست زده بودیم تا آثار بد توطئه طرارانه واترگیت را کاهش دهیم. میتوانستم احساس کنم که ابری از سوء ظن کماکان از بالای سر کاخ سفید آویخته است، ولی ضمنا حس میکردم اطمینان دارم که وجود این ابر معلق، صرفا مسئله ای است که به روابط عمومی ما مربوط میشود.

بعد از انتخابات به این نتیجه رسیدم که «چوک کلسون» باید کاخ سفید را ترک کند. کلسون برای انتقادهایی که ما آماجش بودیم در حکم یک سپر برق گیر برای دفع خطر صاعقه بود ومخصوصا ارلیشمن تاکید میکرد که بهتر است کلسون را هر چه ممکن باشد، زودتر پی کارش بفرستیم تا کاخ سفید را ترک کند. من فکر میکردم رفتن او کمک خواهد کرد تا آسیب پذیری سیاسی ما کاهش یابد و به ما فرصت دهد که آغاز تازه‌ای برای کارهای خودمان بوجود آوریم.

از دفتر خاطرات

این اظهار نظر بسیار غم انگیزی است که یک فرد بتواند بسوزد ودر هم کوبیده شود واو را رذل وشیطان صفت معرفی کنند وبعد از آن مانند تفاله ای به دورش اندازند. ولی از آن میترسم که در دنیای سیاست آنچه که گفتم عین واقعیت باشد.

تردیدی نیست که ارلیشمن از اغلب کسان دیگر دورتر خواهد رفت. اگر میگذاشتیم که او شیوه خودش را بکار برد، تا امروز نیمی از کارکنانمان را از دست داده بودیم. چون شکی نیست که ارلیشمن برای خلاص شدن از شر هر کسی که در رفتار او حتی کوچکترین نشان ظاهری از خطا کردن، وجود داشته باشد، آدمی بی ملاحظه وبی ترحم است. شخص من بدلیل معادله ملاحظات انسانی هرگز حاضر نمیشوم که چنین رفتاری داشته باشم.

من عقیده دارم در جایی که نشانی از بدی وزشتی مشاهده میشود باید به فردی که حامل این نشان است فرصت داد تا پیشینه اش را تطهیر کند. وحق دفاع کردن از خودش را داشته باشد، عواقب طرد کردن اشخاص در زمانی که در معرض حمله قرار گرفته اند میتواند بطور ساده ماهی «پینهارا» را تحریک کند در صدد انتقام گرفتن بر آید وجز اسکلتی عریان چیزی برای شما باقی نگذارد»

عواطف من بیش از پیش دستخوش وضع پیچیده ای شد وقتی بر این نکته معرفت یافتم که این خود من بودم که به هالدمن وعده‌ای دیگر از کارکنان دفتر ریاست جمهوری اصرار کردم که در این مبارزات انتخاباتی مانهایتا در موضعی قرار گرفته ایم که بتوانیم کسی را داشته باشیم تا بر سر مخالفانمان همان بلایی را بیاورد که آنها بر سرما آورده بودند.

آنها میدانستند که من این بار خواستار آنم که دمکراتهای برجسته و سرشناس دچار دلهره، مزاحمت و دستپاچگی شوند، همانطور که خودم در گذشته شده بودم. در آخرین هفته دسامبر ۱۹۷۲ و اوایل ژانویه ۱۹۷۳، بهر تقدیر، زمینه وقایع آرام آرام بنای دگرگون شدن گذاشت. محاکمه متهمین پرونده واترگیت در شرف آغاز بود و فشاری که متهمین در معرض آن قرار گرفته بودند، بالا می گرفت. مخصوصا در موردی که پای هاواردهنت به میان میامد، در کاخ سفید نیز احساس میشد. خطری که بطور ضمنی در سرگشتگی روزافزون هنت (بدنبال مرگ همسرش) وجود داشت این بود که او بالاخره دهان خود را باز کند و ★ حرف بیاید، گرچه من هرگز با اطمینان نمیدانستم که اگر هنت حاضر به حرف زدن شود، بطور دقیق درباره چه مسائلی حرف خواهد زد.

این روزها مصادف با مرحله‌ای از وقایع بود که در خلال آن کلسون به دیدن وکیل هنت رفت تا به خود هنت مجددا اطمینان هایی درباره مصون ماندن نهایی اش از خطر بدهد. ما در آستانه حل شدن مسئله ویتنام قرار داشتیم. بر سر بودجه مشغول کلنجار رفتن با کنگره بودیم و در همان احوال خودرا در یک قدمی نقطه روبرو شدن با شروع استماع اعترافات متهمین و شهود پرونده واترگیت، با در نظر گرفتن هیاهوی تبلیغاتی کر کننده‌ای که میتوانست چاشنی آن باشد، میبافتیم. وضع بصورتی بود که هیچکس نمی خواست بهیچ شیوه خطر کند و تن به قضا و قدر دهد.

از دفتر خاطرات

در اینجا نگرانی حقیقی از ناحیه وضع کلسون ظاهر عبارت از این امکان است که شاید هنت منفجر شود و به حرف نیاید.

من واقعا خبر ندارم که هنت از چه اسراری اطلاع دارد ارلیشمن و هالدمن ادعا میکنند که آنها همه چیز نمیدانند و واضح است که این حکم در مورد کلسون هم صدق میکند. من گمان میکنم که همه آنها ممکن است کمی بیشتر از آنچه که وانمود میکنند، از قضایا اطلاع داشته باشند. ولی اینکه تا چه اندازه مطلع هستند، جوابی میخواهد که من بطور ساده توانایی دادنش را ندارم.

در کنفرانس مطبوعاتی که من روز ۱۵ مارس برپا کردم به پرسش های خبرنگاران به نحوی خستگی ناپذیر و همراه با سماجت، دائما به موضوع واترگیت بازگشت میکرد. شوری که برای عنوان کردن این پرسش ها در رفتار خبرنگاران میدیدم، چنان بارز بود که من نظیرش را قبل از آن، تنها در داغ ترین و پرالتهاب ترین روزهای جنگ ویتنام دیده بودم. در این کنفرانس مطبوعاتی بود که من برای اولین بار شروع به درک ابعاد مسئله بصورتی که ما در روابطمان بارسانه ها و کنگره، در قبال قضیه واترگیت با آن سروکار داشتیم کردم: فاجعه ویتنام بهمان زودی چیزی را که باید جانشین آن میشد، پیدا کرده بود.

من ضمنا بلافاصله دانستم که چاره جویی جاری ما برای روبروشدن با موضوع واترگیت کارگر نخواهد افتاد. ما به همان زودی در موضع تدافعی قرار گرفته بودیم. بهمان زودی وضعمان طوری بنظر میرسید که گفتی چیزی داشتیم که باید پنهانش میکردیم.

با مقاومت دشوار کسی که ناگهان خود را در محاصره طولانی لگام گسسته بیابد، من به تنها روزنه امیدی که در ذهنم باقی مانده بود، گرچه حتی آن روزنه نیز اکنون آشکارا بر لنگر مفروضات یک منطق فنی و صوری تکیه داشت، چسبیدم: اینکه ل کاخ سفید هیچکس در عمل طرارانه واترگیت دست نداشته است.

درست بعد از ساعت ۱۰ صبح روز چهارشنبه ۲۱ مارس بود که جان دین وارد اطاق بیضی شکل دختر ریاست جمهوری شد.

ادامه دارد

تلاش برای پرداخت باج کلان

گفت‌وگوئی با اسفندیار منفردزاده آهنگساز

حضور «تئودوراکیس» در پنجه‌های منفردزاده!

اسفندیار منفردزاده را با قیصر شناختیم ، همان منفردزاده که‌هنوز جوانی بیش نبود وشاید هنوز بی‌تجربه فیلمی که‌بهر حال نکاتی بود و تحولی در هنر ایران و بااین فیلم به‌شهرت رسید وامروز تقریبا همه‌ی کسانی که به‌نوعی بافیلم سروکار دارند او رامی‌شناسند منفردزاده را درخانه‌اش ملاقات میکنم، یک نیمه زیر زمین در یکی از خیابان های آرام شمال شهرکه به‌زیبائی وسادگی تـزئین شده است یک پیانو ،یک پخش‌صوت، تعدادی نوار تعدادی کتاب ودو جایـزه‌ی سپاس که در زیر ترین طبقه‌ی گنجه‌در میان خرت‌و پرت‌ها قرار دارد .

دربارەی اوخیلی چیزها شنیده‌ام ، میدانم که بسیاری کار او را ارزنده نمی‌دانند نیز بسیاری معتقدند که‌برای‌خلق آثارش چشم بدست دیگران دارد ، اینست که میگویندمقلد است منفردزاده منکر اینست که مقلد باشد ، مهم نیست ولی حداقل اینرا میتوان گفت که‌روال خسته کننده ویکنواخت کار های اخیرش نکته‌ای قابل توجه است .

درزیر گفتگویمان بااو رامی‌خوانید ، سئوال ها را ازابتدای کار و زندگیش آغاز کرده‌ایم .

★ موسیقی، نه‌چندان جدی

★★پیش از این با تو خیلی صحبت شده است ولی باوجود این‌مایلمسئوالهایم را ازابتدائی ترین مراحل کارت شروع کنم ، محیط زندگی و نشو ونمای تو اولین چیزیست‌که‌میتواند جالب توجه باشد درهمین تهران‌زاده و بزرگ شده‌ای ؟

منفردزاده : بله در همین تهران .

★★درچه محله‌ای ؟

منفردزاده : حوالی خیابان ری.

★★از جهت سطح زندگی مردمی که‌در آن حدود زندگی میکردند درچه وضعی قرار داشتند ؟

منفردزاده : از همه قشر و طبقه‌ای بودند ، از فقیر ترین تاغنی ترین آدمها ولی میشود گفت که اکثریت باطبقه‌ی‌متوسط بود .

★★ در یک چنین محیطی‌چه چیزی باعث میشدکه‌به موسیقی فکر کنی ؟

چطور به موسیقی راه پیدا کردی ؟

منفردزاده : این گـرایش حاصل دورهم جمع شدن هائی بود که در محل داشتیم .

در مدرسه هم گاه به‌موسیقی می‌پرداختیم ولی همیشه بـه عنوان یک کار درجه دوم به‌آن توجه میشد نه یک فعالیت‌اصلی وایکاش اصلی بود .

★★ دراین میان فیلم‌و نمایش در زندگیت چه نقشی‌داشت؟این سئوال را بیشتر به این دلیل مطرح میکنم که کارت تابحال بیشتر در زمینه‌ی موسیقی متن فیلم‌ها بوده .

منفرد زاده:در مدرسه‌نمایش هائی‌هم ترتیب‌میدادیم و گذشته ازآن به فیلم و سینما خیلی علاقه داشتم و وجود کیمیائی هم در این مورد عامل موثری بود .

★★بله ، آن قبلا هم‌مطرح شده بود که رابطه‌ی تو با کمیمیائی به گذشته های دور برمیگردد وحتی گفته میشوداز همان سال ها نقشه‌هائی داشتید دراین مورد که کیمیائی فیلم بسازد و تومو زیک متن فیلم را.

منفردزاده : نه‌به‌این صورت نبود وقتی که کیمیائی کارفیلم سازی را شروع‌کرد من سرگرم کارهای دیگری بودم . ابتدا در رادیو کار میکردم دربرنامه‌ی کودکان صبحی مهتدی و بعداز آن‌مدتی با ارکستر دانشجویان دانشگاه تهران و مدت درازی کافه های درجه ۳ و ٤ پائین شهر .

★★در کافه هاهمزمان با درس خواندن کارمی‌کردی ؟

منفردزاده : بله‌و از حدود سال چهارم دبیرستان این کار شروع شد ؟

★★چرا در کافه‌ساز میزدی ؟ فقط بخاطر کسب درآمد بودیا اینکه تصور میکردی بهر حال یکنوع تجربه هنری است ؟

منفردزاده : اول بخاطرپول بود ولی بعدا که الوده‌ی‌این کار شدم بااین محیط دلبستگی هم پیدا کردم ولی بهر حال‌کار کردن در آن فضا برایم تجربه‌ی خوبی بود ، خیلی چیز ها یاد گرفتم ، باید بگویم در مورد تجربیاتی که دارم نقش این‌فضا هـ موثر است تا مطالعاتی‌که کرده‌ام .

● فضائی برای تجربه

●● پس از این بود که به دانشکده‌ی‌هنر های زیبـای دانشگاه تهران رفتی ؟

منفرد زاده بله ولی دوره‌ی دانشگاه را تمام نکردم .

●● چرا ؟

منفرزاده : دلایل مختلفی برای این کار وجود داشت که مهمترین آنها میلی بود که به وارد شدن به محوطه و فضای کاری داشتم وقتی که کیمیائی فیلم ، بیگانه بیا را ساخت بمن پیشنهاد کرد که موسیقی متن‌اش را بسازم و در این زمان دانشجوی سال سوم دانشکده بودم و همین خود میتوانست دلیل خوبی باشد برای وارد شدن‌بمحیط کارو زندگی .

●● درآن‌شرایط‌ساختن موزیک متن برای فیلم هـای ایرانی مرسوم نبود، تهیه ـ کننده در چه وضعیتی حاضر به این کار شد ؟

منفردزاده در اثر اصرار و تاکید فراوان کیمیائی ،در واقع او بود که باعث شد چنین کاری صورت بگیرد و تاکید خاصی هم روی‌من‌داشت بهرحال اخوان بهیه کننده‌ی‌فیلم پذیرفت که موزیک ساختـه شود با این شرط که من دستمزدی نگیرم و هزینه‌ی اجرای موزیک را به شرطی بپردازد که موزیک کامـلا برآیش ارضاء کننده باشد .

●● و توهم به راحتی پذیرفتی ؟

منفردزاده : البته چاره‌ای‌جز این نبود .

●● این‌را موفقیت‌بزرگی برای خودت‌به‌حساب‌آوردی؟

منفردزاده نه چندان بیشتر جنبه تجربی‌اش برایم مهم‌بود. کاری بود و تجربه‌ای .

● یک موفقیت مشترک

●● پیش از اینکه این پیشنهاد را دریافت کنی آیـا این کشش و میل در تووجود داشت که حتما در زمینه‌ی موسیقی متن فیلم‌ها کارکنی و نه‌در زمینه های دیگرموسیقی؟

منفردزاده نه و حتی فکـر نمیکردم که بتوانم این کار را باانجام برسانم و در این مورد بیشتر کیمیائی بودکه‌مسئولیت و وظیفه‌ای به عهده‌ام گذاشت و نیروی کار بمن دادو فکر میکنم تصور دست پیدا کردن به یک موفقیت مشترک بـا کیمیائی مهمترین عامل بود.

●● در این صورت چـه عاملی باعث شد که تقریبا‌برای همیشه در این کار باقی‌بمانی؟

منفرزاده در واقع ساختـن موزیک متن ، بیگانه بیاتوفیق چندانی برایم ببار نیاورد و کیمیائی هم در مورد کـار خودش همین‌وضعیت راداشت ولی بعد از موفقیت فیلـم «قیصر» و بهمراه آن موفقیت من ، اوضاع بصورت دیگری تغییر شکل پیدا کرد ، بعد از نمایش فیلم «بیگانه بیا» وپس از ساختن موزیک متن قیصر مسافرتی به خارج داشتم برای مطالعه در زمینه‌ی موسیقی و همانجا بود که خبر ها و مطالبی در مورد موفقیت فراوان قیصر شنیدم و خواندم و این خود بسیار باعث خوشحالی بود و بدنبال‌همین موفقیت بودکه بدعوت‌کیمیائی دوباره به ایران برگشتم ، همانطور که قبلا هم اشاره کردم بیشتر ترجیح میدادم مستقیما کارکنم تا اینکه دور از محیط فعالیت باشم .

●● میتوانستی در زمینه های دیگر هم فعالیت داشتـه باشی ، منظورم اینست کـه مجبور نبودی فعالیتهایت را محدود بساختن موسیقی‌متن فیلمها کنی .

منفرزاده : خوب شایداین امکان هم وجود داشت ولی برا ی‌من کمتر مقدور بود که آهنگی بسازم و برای خود نگه‌دارم یا به رایگان توزیع کنم ، میدانید بنظر من‌موسیقی هم مثل سینما هنر پر خرج و پر هزینه است و موسیقیدان ناچار است دست به ساختن کارهائی بزند که امکان دست پیدا کردنش بسرمایه رافراهم بیاورد تا از این راه بتوانـد زندگی کند شاید برای همه‌ی آهنگ سازان این امکان‌وجود نداشته باشد که آهنگی بسازند

نخستین‌بار موسیقی را در کافه های درجه۳ جنوب‌شهر تجربه‌کردم

عده‌ای به موفقیت موزیـک متـن فیلم «قیصر» حسد بردند

بین کارمن‌و آثار «تئودوراکیس» شباهتهائی وجود دارد

«مرتضی حنانه» حرفی را که در باره‌آهنگهای‌من‌زده‌بود، پس‌گرفت

که احتمالا در آینـده اجـرا شود.

●● پیش‌ازاینکه پیشنهاد کیمیائی بتو برسد خودت به این فکر افتاده بودی کـه لازمست روی فیلم های ایرانی موسیقی متن خاص آن فیلم گذاشته شود ؟

منفردزاده : بله لزومش را حس کرده بودم‌و از این‌جهت احساس میکردم که چیزی در ساختن فیلم های ایرانی کـم است .

●● کمبود را به چـه صورت حس میکردی ؟

منفردزاده : آن‌موقع موسیقی خاصی برای یک فیلم ساختـه نمیشد ، و باین منظور که از وجود و اثر مخصوص صدا روی بیننده سود ببرند و باصطلاح فیلم را پرکشش کنند از موسیقی های مختلف خارجی از آهنگسازان مختلف که بسیار اتفاق می‌افتد کمدر فیلم های دیگر و در صحنه های مشابه شنیده شده بود استفاده میکردند و اینگونـه هجوم صدا و همراه بودن آن باتمام طول فیلم لطمـاتی به کار میزد و همانطور که گفتم چون برای صحنه های مشابه فیلم های مختلف از موزیک واحدی استفاده میکردد خطر کلیشه‌ای شدن صحنه ها و صداها همیشه وجود داشت البته کیفیت بد فیلم های آن زمان و بی هویت بودنشان شاید لزوم وجودیک‌موسیقی متن خوب‌رااز میان میبردولی کار یک کیمیائی شروع کرد بصورتی بود که لازم می‌آمد آهنگی خاص آن کار ساخته شود و خصوصا لازم بود که‌متن موسیقی ایرانی‌باشد.

تقلید از «تئودوراکیس»

چیزی که نمیشود انکارکرد اینست که قیصر و تقریباهمه‌ی عوامل سازنده‌آن از کارگردان و فیلمبردار گرفته تا آهنگ ساز متن همه موفق بودنـد موقعی که قیصر در اکران‌اول نمایش میدادند صحبت هائی

موسیقی متن قیصر را مساخم جنجال فراوانی در باره‌ی آن بپاشد که فکر می کنم لطمه های فراوانی زد به‌این صورت که توقعات رابسیار بالا بردو شنونده راعصبی کرددر نتیجه کار به هنگام عرضه شدن همانطور که گفتم بانوعی

اسفندیار منفردزاده

نابلوری مواجه شدو عده‌ای فکر کردند که‌این موسیقی نمیتواند مساخته‌ی من باشد، ولی من روی قیصر خیلی مایه گذاشته بودم ، بخصوص که سعی داشتم کاری ایرانی‌باشد و ناب .

عده‌ای معتقد بودند که تم قیصر از تم موسیقی متن فیلم «زد» ساخته‌ی تئودوراکیس اقتباس شده است حال آنکه آنموقع هنوز این موسیقی ساخته نشده بود یا اگرساخته شده بود به‌ایران نرسیده‌بود.

نمی‌شود کارکرد

● من سئوال را به این صورت مطرح کردم که بنظر میرسد چشمه‌ی خلاقیت های تو خشکیده باشد یاشد به حدی در ورطه‌ی تکرار افتده باشی که جذابیت های کارت از دست رفته باشد.

منفردزاده :اگر منظورت سرقت هنری است بایدبگویم که منبع برای این کارفراوان است .

● ولی اگر سارق خود چیزی به کار اضافه نکند و در طول زمان‌ساکن بماند‌سارق ماهری نیست .

منفرد زاده :من بدنبال سرقت نیستم و تشابهاتی که کارم با کار دیگران دارد‌صرفا تصادفی است ،این راشنونده‌ی عادی شاید متوجه نشود ،ولی گذشته ازاینها من چهارسال است که بجز سه ترانه کاری عرضه نکرده‌ام ، دراین شرایط چگونه میتوان مدعی شد که سیر نزولی طی میکنم من‌اگر زمانی بخواهم کار کنم ، و میل و انگیزه‌ای داشته باشم بشماقول میدهم که آثارم نه تنها بهتر از گذشته خواهند بود بلکه از جهت کیفی ، اختلاف فاحشی باآنها خواهند داشت .

● گذشته ها را میتوانیم بهتر بررسی کنیم و درآینده شاهد کارهایت خواهیم بود. اینجا این‌سئوال‌برایم پیش می‌آید که ملت کم کاریت چیست ؟ چرانمی‌خواهی کـار کنی ؟

منفرد زاده : انگیزه‌ی‌واشتیاقی برای کار ندارم.

● چه‌چیزی میتواندانگیزه باشد؟

منفرد زاده هر چیزی کـه بتواند اشتیاهم را برانگیزد.

● مثلا ؟

منفرد زاده : شاید چیزهائی که میگویم برای شما خنده آور باشدولی وجود یک گل میتواند دلیلی باشد برای ادامه‌ی‌کار، من دورویم گلی نمی بینم ، شهری که من در آن بزرگ شدم گل داشت ، زیبابود .

● معنای خاصی در کلمه‌ی گل نهفته است ؟

منفردزاده: حداقل میتواند به معنای زیبائی ، انسانیت و چیز هائی ازاین قبیل باشد .

● فکر میکنی دراین شرایط کار فکرهن بهتر است ؟

منفرد زاده : نمیگویم بهتر است ، میگویم نمیشود کار کرد. **سعید ـ ویس‌زاده**

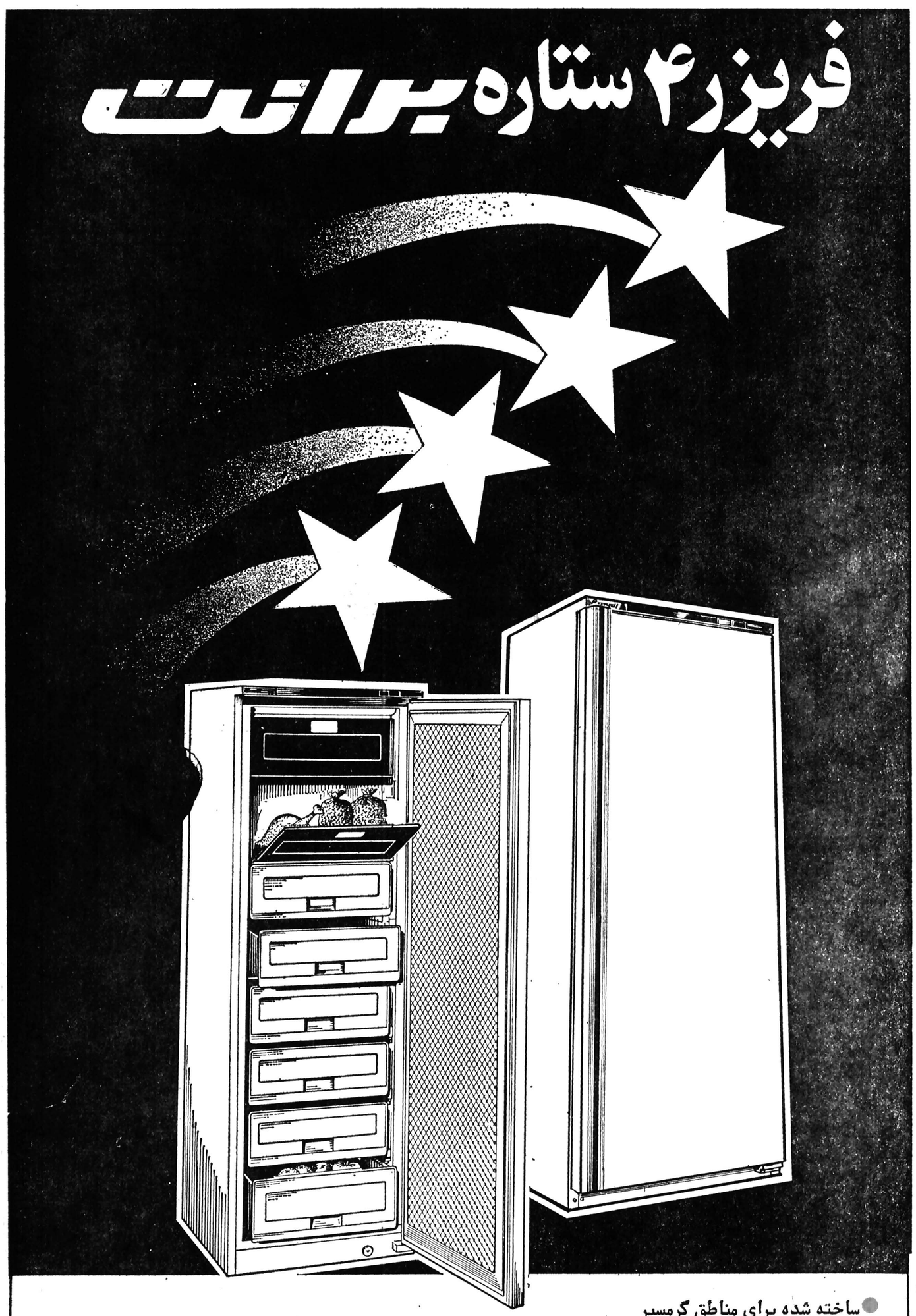

مجمع عمومی عادی سالانه‌صاحبان سهام بانک‌اعتبارات تعاونی‌توزیع

روز پانزدهم خرداد ماه ۲۵۳۷ ساعت ده صبح درعمارت مرکزی بانک واقع در خیابان فردوسی شمالی شماره ۳۷ درسالن کنفرانس طبقه ششم تشکیل میگردد .

از صاحبان سهام دعوت میشود که قبلا باداره حسابداری کل بانک مراجعه و ورقه ورود بجلسه رادریافت و در مجمع عمومی عادی شرکت فرمایند.

دستور جلسه عبارتست‌از

۱ـ رسیدگی به ترازنامه و حساب سود و زیان بانک مربوط بسال مالی ۲۵۳۶ .

۲ـ اتخاذ تصمیم نسبت به تقسیم سود.

۳ـ انتخابات بازرس اصلی وعلی‌البدل .

٤ـ تعیین حق حضور مدیران اصلی و علی‌البدل و حق‌الزحمه بازرسان اصلی و علی‌البدل .

۵ـ تعیین روزنامه کثیرالانتشاری که آگهی های بانک باید در آن درج شود.

هیئت مدیره

تفسیر روز

فوتبال ماو اندازه‌های تازه

اگر پایه هائی استوار برای پایداری این سقف بزرگ وطلائی نسازیم، جرقه فوتبال ماهم باهمه‌روشنائی وشکوه چون تولد کره شمالی در لندن یا ژاپن درمکزیک عمری پایدار نخواهد داشت

امشب تیم ملی فوتبال ایران در پاریس به تیم باشگاهی «اف.ث. بروژ» دیدار میکند. تیمی‌که در فینال جام باشگاه‌های کشورهای اروپا روی‌کل‌دقیقه ٦٤ «کنی‌دالکلیش» مغلوب لیورپول شدو باهمین یك‌کل جام‌را از دست‌داد.

دیدار مقابل تیم‌ملی فرانسه و موجودیت فوتبال ایران طول ۹۰ دقیقه تلاش دراستادیومی‌که یك‌جای خالی روی نیمکتهای آن‌نبود و بعدپیروزی تردیدآمیز فرانسه بنتیجه ۱ـ۲و این‌که مطبوعات فرانسه ایران را در معیار هائی بزرگ پذیرفتند وحالا حضور در جشنواره پاریس دربرابر دوربین های تلویزیونی فراوان نویسندگان ـ مفسرین وخبرنگاران مکاتبی از سراسر اروپا درحالی‌که بزرگی چون هلند نیز در کنار ایران و اف.ث.بروژ میهمان باشگاه پاریسی‌سن‌ژرمن است‌همو همه سبب شده فوتبال ایران راباقواره هائی‌تازه در دنیا بپذیرند.

قاره قدیم ـ قاره بزرگ،طول سالهای دورو نزدیك در زمینه فوتبال جهان جرقه‌هائی داشته که چشمها را خیره کرده ولی خیلی زود محو شده است.

درجام جهانی لندن کره‌شمالی درخشیدو بدنبال‌پیروزی برایتالیا و حذف‌آن درمرحله‌بعدی برابر پرتغال باهمه‌شکوه و عظمت چهره‌ای ارائه کرد‌که دنیا از مردان‌کره‌بنام‌قوقان‌زرد نام برد.

در المپیك ۱۹۶۸ مکزیك ژاپن‌روی سکوی‌سوم المپیك ایستاد و مردان‌پابه‌توپ نژاد زرد، مدالهای برنز المپیك را درحالی بگردن آویختند‌که‌مردی ازآن جمع بنام «کاماماتو» عنوان بهترین گلزن المپیك ۶۸را‌بخود اختصاص داد.

با اینهمه این رویداد ها همیشه معنی درخشیدن جرقه داشته و علیرغم همه روشنائی هائی‌که بوجود آورده پایدار نبوده است.

کره شمالی بعد از درخشش لندن طول ۱۲ سال‌گذشته نشانه‌ای از آن موجودیت ارائه نکرده است. ژاپن بعداز مکزیك ۶۸ در مونیخ ۷۲ و مونترال ۷۶ حتی جائی درجمع حاضرین بدست نیاورده است.

وحال ایران بدنبال دوبار حضور در المپیك ۱۹۷۲ مونیخو ۱۹۷۶ مونترال بجام جهانی راه یافته است و قبل از آنکه در جشنواره بزرگ آرژانتین بمیدان رودیا موجودیتی که‌در فرانسه بنمایش گذارده دیدگاهی تازه برای فوتبال جهان بوجود می‌آید.

طول ۸سال گذشته فوتبال مایك «روند» هم‌آهنگ‌داشته درقاره نماینده سالهای ۱۹۷۲ و ۱۹۷۶ برای المپیك بوده و بدلیل درخشش دربازیهای مقدماتی المپیك ۱۹۷۲ بجشنواره فوتبال برزیل پاجام استقلال دعوت شدمو بی‌تردید باید پذیرفت نقطه‌آغاز شناخت فوتبال جهان از فوتبال ما در برزیل بود.

رویهم نتایج بدست آمده نشانه‌ای از درخشش نداشت ولی تیم دریك سفر تفریحی بعداز خستگی از دیدار های مقدماتی المپیك ۷۲به برزیل دعوت شده‌بودو این نخستین میدان بین‌المللی برای فوتبال مابود.

ایران در جشنواره جام استقلال برزیل در گروه دوم باپرتغال نتیجه ۰ـ۳ باشیلی ۲ـ۲ و با اکوادور ۱ـ۱ رابدست آورد که رویهم نتیجه‌ای اگرنه درخشان ولی قابل بررسی بوده.

بهرحال نه فرانسه ونه‌آرژانتین هیچکدام برای فوتبال ما نباید پایان خط باشد، باهر نتیجه‌و هر رویدادی پایداین آغازی باشدبرای یك دگرگونی کلی در سازمان تدارك تیم ملی ـ دیدگاه‌های تازه فدراسیون فوتبال و حداقل قبول‌این واقعیت که فوتبال میتواند برای جوانان ماراه‌گشای‌دروازه‌های تازه در ورزش باشد.

قبول این واقعیت که کشتی ورزش سنتی و پایدار ما نیست در فوتبال هم میتوانیم دروازه‌های تازه‌ای ازافتخاربروی جوانان خود بگشائیم ولی‌نه درسایه درخشش مقابل فرانسه باموفقیت در جشنواره پاریس و سرانجام معجزه در آرژانتین.

نه، این رویداد ها جرقه‌هائی است که حتی فوتبال کره شمالی و ژاپن رانیز روشن نتوانست نگاهدارد، چرا که مسئله‌ای بنام فوتبال باگستردگی وابعادی که‌درجهان امروز دارد، مسئله‌ای جدا از سایر رشته‌ها است.

تولدیك‌نصیری، «تولد یك موجد وباظهور سلماسی ها، نامجوها، زندیها، حبیبی‌ها در ورزش جهان بما اعتبارونامی در کشتی ووزنه‌برداری بخشید ولی در فوتبال تولد تك چهره‌ها نمی‌تواند سازنده امید های پایدار باشد.

در فوتبال تولد سازمانی گسترده ـ خستگی ناپذیرو نمودار های حقیقی میتواند سازنده باشد، چیزی که‌بماجازه میدهد براستی خودرا باور کنیم و اندازه‌های تازه‌ای برای خود درنمودارهای جهانی فوتبال بجاگذاریم.

جشنواره پاریس این هفته به پایان میرسدو جشنواره جام جهانی ۲ هفته دیگر درآرژانتین آغاز خواهدشد، آنچه باید پذیرفت این‌که برای حضورو مطرح بودن در معیارهای جهانی مابه فوتبالی باسقفهای بلندنیاز داریم.

فوتبالی باسقفی بلندتر ازآنکه‌امروز می‌بینیم و برای آنکه قادر باشیم‌این سقف بزرگ وطلائی راپایدار نگاهداریم تاروی پیکر فوتبالمان فرو نریزد به‌پایه هائی استوار نیاز داریم.

پایه‌های امروز فوتبال ماچنان استوار و هم‌آهنگ‌نیست که قادر باشد «سقف بزرگ و طلائی موجود را نگاهدارد. برای پایداری آنچه بدست آمده قبل ازآنکه در مستی‌پیروزی ها غرق شویم سزاست‌پایه‌هائی پایدار برای‌نگاهداری‌این سقف‌بسازیم.

چراکه اگر جزاین بیندازیم جرقه‌فوتبال ماهم با همه روشنائی وشکوه چون تولدکره شمالی در لندن یا ژاپن در مکزیکو عمری پایدار نخواهدداشت.

مسابقه های تکمیلی‌کشتی فرنگی ـ جام ابراهیم مصطفی (مصر)

عربی‌زاده‌وقسیسی به‌انتخاب شدگان پیوستند

هوشنك منتظر الظهور عضو تیم المپیك ۹ـ۱۱ تسلیم علی اصغر نظری شد

دیشب سالن کشتی امجدیه شاهد دو مسابقه از سری دیدار های انتخابی جام ابراهیم‌مصطفی بود. از دو پیروز مبارزه دیشب، یکی «مرتضی قسیسی» جواز شرکت درمسابقه های‌مصر را در جیب گذاشت ولی پیروز دوم «علی اصغر نظری» هنوز برای پیوستن به دیگران یك مبارزه دیگر در پیش دارد که جمعه آنرا برگزار میکنند.

با این که قبلا اعلام شده‌بود که مبارزات تکمیلی کشتی‌فرنگی در ۵وزن برگزار خواهد شد، باکنار کشیدن تنی چند ازدعوت شدگان فقط دو مبارزه انجام‌شد در حالی که اسماعیل عربی‌زاده کشتی‌گیر خوزستانی بخاطر غیبت حسام‌الدین جعفری برای ۱۰۰ کیلو انتخاب شد.

در حالی‌که در ۷۴ کیلو‌بهنام‌پور بخاطر مبارزات نیرو های مسلح شاهنشاهی غیبتش از سوی فدراسیون موجه اعلام شد و مبارزات این وزن نیز به آینده موکول شد.

ولی سوای این حوادث جنبی دو مبارزه در وزنهای ۸۲ و ۵۷ کیلو انجام شد که طی آن هوشنك منتظرالظهور ملی پوش اعزامی به مونیال در سد علی اصغر نظری عضو تیم ملی‌جوانان اعزامی به لاس‌وگاس مغلوب‌شد.

نظری پیش از این مسابقه‌ه‌ نیز شایستگی خودرا برخ‌کشیده بودولی برای منتظرالظهور که‌به واسطه اشتغال بخدمت مقدس سربازی دور از تمرینات مرتب میباشد همه چیز در سه دقیقه‌اول تمام شد.

آغاز توفانی

نظری که در دیدار های قبل مغلوب حریف اصفهانی شده بود، این بار توفانی مبارزه را آغاز کردو هنوز دقیقه سوم به آخر نرسیده بودکه نظری‌صاحب ۵امتیاز بود. درنوقت دوم منتظرـ الظهور تاحدی به‌جبران نائل شد، یعنی ۷ امتیاز جمع آوری کردو ۱۳امتیاز از دست داد. در ابتدای وقت سوم منتظرالظهور برای لحظاتی برتراز حریف گام برداشت ولی یك پارانداز سریع که روی پیچ‌پیچك منتظرالظهور نصیب نظری شد تعادل را برهم زدو سرانجام نظری بانتیجه۹ـ۱۱ به پیروزی رسید. این اولین‌برد نظری مقابل حریف اصفهانی‌بود.

نظری برای پیوستن به تیم اعزامی یوسف آبادی کشتی‌گیر کرمانی رادربرابر دارد که جمعه صبح در خلال مبارزات انتخابی تیم ملی با او روبرو میشود.

در مبارزه دوم مرتضی قسیسی قلافی ناکامی مسابقه‌های انتخابی را از ملی منتظری درآورد و اورا بانتیجه ۱۰ـ۱۶ شکست داد.

منتظری برخلاف دیدار قبل یارای ۹ دقیقه مبارزه راندا‌شتو اگر تردید داوران نبود چه‌بسا سه اخطاره میشد، بهرحال‌قسیسی با اشتباهات فراوان در حالی از کمند حریف گریخت که فقط به فقط بواسطه توانائی ۹ دقیقه مبارزه صاحب پیروزی شد چه این نکته را خوب میدانست که منتظری مرد ۹ دقیقه‌ای نیست وبه همین خاطر هیچ بیمی‌ازامتیازات از دست داده در سه دقیقه اول نداشت و سرانجام ۱۰ـ۱۶پیروز شد. به‌این ترتیب حالا شمار منتخبین سفر به مصر بیشتر شده‌اند زیرا اسماعیل عربی‌زاده و مرتضی قسیسی نیز در رده مسافرین جام ابراهیم مصطفی درآمدند. وبرای دووزن ۷۴و ۸۲ کیلو مبارزات بعدی روشنگر سرنوشت‌خواهدبود. تیم‌برگزیده ایران در نیمه دوم خرداد ماه به مصر میرود.

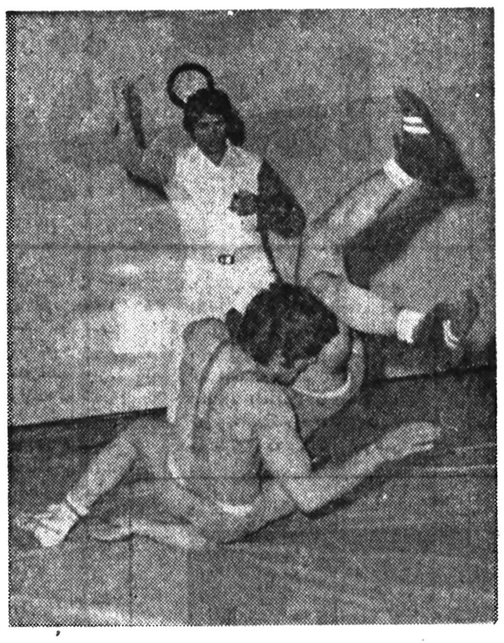

مرتضی قسیسی کشتی‌گیر ۵۷ کیلوی اصفهانی «پشت به‌دوربین» چندبار باکنده کشی حریف رابه خطر نزدیك کردو سرانجام با پیروزی ۱۰ـ۱۶ جواز سفربه‌مصر را در جیب گذاشت. تصویررحیم عظیمی راناظربر دو کشتی‌گیرنشان میدهد.

لیفت‌تراك‌سازی ۳ راه‌آهن ۱

والیبال

مشهد: دوشنبه۲۵اردیبهشت ماه ۳۷ ـ تالار ورزشی رضا پهلوی (سومین دورمو‌الیبال جام پاسارگاد ـ روزهجدهم) لیفت‌تراك سازی تبریز ۳(گیم های دوم ۱۳ـ۱۵سوم۱۳ـ۱۵ چهارم ۱۲ـ۱۵) راه‌آهن‌مشهد ۱ (گیم اول ۱۰ـ۱۵). سر داور: محمود کشفی داور: رضا عناصری.داوری‌متوسط تماشاگر ۴۰۰ تن درآمد ۱۹۳۰ تومان. ارزش بازی ●●●

لیفت‌تراك سازی تبریز: یدالله کارگرپیشه «کاپیتن» (۳) قاسم تاجری (۲) بهروزمعالی (۳) حسین باقرزاده (۴) حسین‌آبادی(۲) داودالهیاری (۳). مربی: یدالله‌کارگرپیشه ارزش کار گروهی ●●

راه‌آهن مشهد: مسعود قاضی‌آذری «کاپیتن» (۳)اصغر هنرور (۳) حمید شائیگی (۳) عباس صادقی(۲)محسن‌جوان (۲) کاظم جلال‌نژاد (۲) باقر سلیمان نژاد (۲). مربی: امرالله جعفری. ارزش کار گروهی ●●

راه‌آهن مشهد در حالی بمصاف لیفت‌تراك سازی‌تبریز رفت که محمد جوانشیر را بعلت، صدمه دیدگی و ابراهیمزاده فخار را به دلیل اخراج ازبازی‌قبل‌ومحرومیت در اختیار نداشت و همین امر موجب نامتعادل بودن‌این تیم گردید.

مشهدی‌ها در گیم اول به لطف تشویق‌ها و حمایت تماشاگران اندك حاضر در سالن زمانی که۲ـ۶عقب‌بودند خود را به تساوی ۷ـ۷ رساندند و بعد از ۱۰ـ۱۰ با اسپکهای خوب حمید شائیگی توانستند به ۱۵ هم برسندامّا در گیم دوم این لیفت‌تراك سازان بودند که ابتدابازی را ۲ـ۶ کسردند سپس ۱۳ـ۱۳ شدند و آنگاه با کار خوب کاپیتن کارگرپیشه ۱۳ـ۱۵کار را تمام کردند.

لیفت‌تراك در گیم سوم‌هم مهلتی برای خودنمایی میزبان در نظر نگرفت ابتدا ۶ـ۸ بعد ۹ـ۹ آنگاه ۱۳ـ۱۵ گیم را بسود خود خاتمه داد.

راه‌آهن درگیم چهارم یک تسلیم کتبسته بود، که ۷ـ۹ سپس ۸ـ۱۲ ودرپایان۱۲ـ۱۵ به لیفت‌تراك سازی باخت و بدین ترتیب میزبان تسلیم میهمان شد.

کوتاه...

مسابقه مشتزنی آمل و شاهی

آمل: در دیدار دوسه‌ای که بین تیم های مشتزنی‌آمل و منتخب جوانان شاهی در تالار چهارم آبان آمل برگزار گردید، تیم آمل ۴ برد، ۳ باخت و یک مساوی بدست آورد.

داوری این مسابقه را علی اکبر صمیمی، محمد کودان، کاظم اصلانی و فاضل زاده بعهده داشتند که این نتایج بدست آمد:

۵۰ کیلو: جزایری عرب از شاهی با امتیاز مغلوب یحیی‌پور گردید.

۵۷ کیلو: علی مصریان با امتیاز از ناصر رضایی ازآمل شکست خورد.

۶۰ کیلو: عباس ساداتی از آمل عباس عبدالله‌زاده رابا امتیاز مغلوب نمود.

۶۰ کیلو: جمشید نشاطی‌با ضربه فنی مغلوب علی اکبر بابائی از آمل شد.

۶۳ کیلو: محمد احسان اسماعیلی از شاهی با امتیاز علی کنعانی را از آمل برد.

۶۷ کیلو: عبداله دژبان‌از شاهی با ضربه فنی علی‌لطیفی را مغلوب کرد.

۶۷ کیلو: عباس علی‌زاده از شاهی با اصغرگشتاسبی مساوی کرد.

کوتاه...

بجنورد ٤ـ نیشابور صفر

نیشابور: در چهارچوب چهارمین دوره مسابقه های فوتبال «جام علم»، تیم های فوتبال شورورزی نیشابورو لاینز بجنورد رودر روی هم قرار گرفتند که نتیجه آن پیروزی صفر ـ ٤ بسودلاینز بجنورد بود.

این مسابقه‌داوری نجاریان و در حضور بیش از سه‌هزار تماشاگر در ورزشگاه پهلوی نیشابور برگزار شد.

«شبانه» قهرمان پینك پنك دانشگاه مشهد

مشهد ـ پرونده مسابقه‌های پینگ‌پنگ دانشگاه فردوسی مشهد با بقهرمانی رسیدن تیم دانشکده شبانه، بستمشد. تیم های دانشکده علوم و پزشکی دوم و سوم شدند.

یاران پیروز تیم دانشکده شبانه، علی خادم، علی‌خامنه باقری، بهزاد آزمودوجواد مصطفوی.

یاران تیم دانشکده علوم: عبدالله گرمخورانی، پرویز رضایی، مهدی‌حبیبی‌و پرویز طاهری.

تیم دانشکده پزشکی: حسن زری، محمدجواد مجاهدی، مجید حسن‌زاده و مصطفی فرزانه.

کوتاه...

«عارف» قهرمان ژیمناستیك مشهد

مشهد ـ مسابقه‌های ژیمناستیک مدارس راهنمایی تحصیلی پسران ناحیه یک آموزش و پرورش مشهد که در چهار چوب بازی های ورزشی آموزشگاه ها انجام شد با قهرمانی تیم عارف به پایان رسید.

دراین دوره ژیمناستیک‌های مدارس راهنمائی تحصیلی رضائیه، رهی معیری، عارف، طاهر مجیدی، مجلسی و نصرت در صحنه رقابت ها حضور یافتند و در قسمت های حرکات زمینی، حرکت حلقه و پرش خرک احمدابری از مدرسه راهنمایی عقیلی عارف بر سکوی قهرمانی ایستاد و عنوان قهرمان قهرمانان را نیز بدست آورد.

در مجموع تیم مدرسه راهنمایی تحصیلی عارف اول شد و مجلسی و نصرت در رده های بعدی قرار گرفتند.

تهران میعادگاه شطرنجبازان بزرگ آسیا

میزبان تسلیم میهمان شد

فدراسیون شطرنج ایران تاریخ برگزاری ۳ مسابقه بین‌المللی را که قرار است در طول سال‌جاری در ایران برگزارشود اعلام‌نمود اولین مسابقه از این سری دیدارها مسابقات منطقه غرب آسیا است.

این پیکار ها که در حقیقت مرحله مقدماتی مسابقات قهرمانی جهان است از ۱۱ مرداد ماه در تهران آغاز میشود.

در این دیدارها چهار نماینده از ایران و قهرمانان کشورهای عراق ـ اردن ـ پاکستان ـ لبنان ـ مغولستان و ... حضورخواهند داشت، در دوره گذشته مسابقات منطقه غرب‌آسیا، استاد بین‌المللی خسرو هرندی ازایران به مقام قهرمانی این منطقه رسید و استاد بین‌المللی‌مهر شادشریف در مکان دوم قرار گرفت، در مسابقات امسال بخاطر موفقیت قهرمانان ایرانی در میدان های بین‌المللی سهمیه ایران به چهار نفر افزایش یافت که این‌موقعیتی ایده‌آل برای‌چهره‌هائی شیرازی، صفرزاده، ماموری گاسپارو ... است که بتوانند عنوان پرافتخار استادی را بدست بیاورند.

مسابقات انتخابی ایران که نمایندگان ما را در این مسابقات مشخص خواهد کرد از ۱۲ تیر ماه در تهران آغاز میگردد. دومین تورنمنت بین‌المللی ایران مسابقات کمربندی آسیا است که از تاریخ ۹مهر ماه در تهران آغاز میگردد.

بقیه‌در صفحه ۱۹

شطرنج راچگونه بازی کنیم؟

شطرنج ضمن علاقمندان فراوانی که دارد، ورزشی است با زیر و بمهای فراوان که از طریق علمی و صحیح بایستی با آن ها آشنائی پیدا کرد در حالیکه عدم وجود کتاب آموزشی صحیح به زبان فارسی و وجود مطالب ضد و نقیض بسیاری از علاقمندان این ورزش را به بیهوده اندیشیدن کشانده است.

بدین لحاظ از چند شماره پیش مطلب آموزشی (شطرنج را چگونه بازی کنیم) را آغاز کرده‌ایم که برنامه تازه‌ای است برای علاقمندان شطرنج که با استفاده از کتاب جالب و کامل آموزشی «سامی رشوفسکی» شطرنج نویس عالم آمریکائی به آن دست زده‌ایم که در شماره امروز قسمت نوزدهم آن را به، نظرتان می رسانیم ضمن اینکه لازم به اشاره است گفته شود جمع آوری این مطالب می تواند مجموعه با ارزشی برای علاقمندان «ورزش اندیشمندان» باشد.

«دیاگرام شماره ۸۰»

«دیاگرام شماره ۸۲»

با این حرکت خیلی بد کار سفید دیگر تمام شده است و سیاه براحتی می‌تواند پیروزی را از آن خود کند. سیاه در حال حاضر تهدید مات دارد و وزیر خود را به خانه H4می‌آورد.

3... DH4 +

سیاه با استفاده از موقعیت دلپذیری که کم تجربگی سفید برایش بوجود آورده است با گرفتن پیاده مقابل فیل گامی دیگر در راه پیروزی بر میدارد. این حرکت سیاه را بصورت زیر نشان می‌دهند

2..... P×P

«دیاگرام شماره ۸۱»

با این حرکت سیاه سفید در مقابل تهدیدی جدی قرار گرفته ولی او که تنها به فکر حفظ تعادل در برابری مهره‌هاست عجولانه تصمیم گیری می‌کند و با نیت جبران عقب افتادگی پیاده سیاه را می‌گیرد

3. P×P??

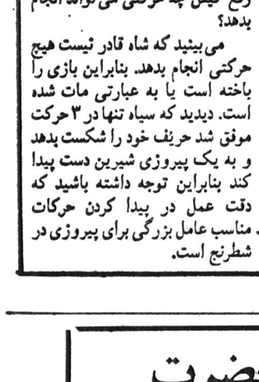

«دیاگرام شماره ۸۳»

حالا با توجه به دیاگرام بالا نتیجه اشتباهات پیاپی سفید را ببینید، در حال حاضر شاه سفید کیش است برای رفع کیش چه حرکتی می تواند انجام بدهد؟

می‌بینید که شاه قادر نیست هیچ حرکتی انجام بدهد. بنابراین بازی را باخته است یا به عبارتی مات شده است. دیدید که سیاه تنها در ۳ حرکت موفق شد حریف خود را شکست بدهد و به یک پیروزی شیرین دست پیدا کند بنابراین توجه داشته باشید که دقت عمل در پیدا کردن حرکات مناسب عامل بزرگی برای پیروزی در شطرنج است.

عال شکست تیم‌کشتی شوروی‌در اروپا روشن شد

«دوپینگ» کازاك دلیل بزرگ پیروزی بلغارستان

چسن‌زنگی‌اف قهرمان‌جام آریامهر و تغلیس با شکست ضربه فنی مقابل سه گلی از رومانی از صعود به سکوی افتخار محروم شد

تدیا شویلی درحالیکه میرفت تسلیم مهمت کوچلو شود، بخاطر خطای قهرمان‌ترك به‌پیروزی‌رسید

شکست تیم کشتی آزادشوروی در مسابقات کشتی اروپا مقابل بلغارستان حادثه بزرگی بود که حیرت‌صاحبنظران کشتی راهمراه داشت، از یک طرف نارسائی خبرهای رسیده از مسابقه های اروپا و از سوی دیگر ناشناس بودن کشتی گیران وزن های ۴۸ و ۸۲ کیلو که از سوی خبرگزاری ها معرفی نشده‌بودند، دلایلی بود که همگان تصور می کردند تیمی که‌از سوی شورویها بمصوفیه رفته تیمی در حد شوروی نبوده، بلکه گروهی تازه از راه رسیده در کنار چند کشتی‌گیر نامدار بمیدان راهی شده و شکست این گروه جندان دور از انتظار نبوده است.

و گروهی هم که شناختی از موجودیت تیم کشتی شوروی‌و مهره های آن نداشتند، ترکیب روسهاراگروهی جوان‌خواندند.

بهرحال‌بابازگشت داوران‌ایرانی از مسابقه های اروپائی مشخص شد دلیل بزرگ شکست‌شوروی نه مهره های کم تجربه بوده و نه مسائل پشت پرده داوری، زیراشوروییهاازدورمچهارم‌پها۹ کشتی‌گیر در برابر ۱۰ شرکت کننده بلغاری مبارزه را ادامه کرده‌اند چون روسهاکه در پی بلاگازوف و کرینلوف سخت به قهرمان وزن ۴۸ کیلوی خود جمال‌الدین کازاك بیوف اعتماد داشتند نتوانستند شاهد حضور او در دور پایانی مسابقات باشند زیرا جمال‌الدین کازاك بیوف نایب قهرمان جام تغلیس، همان کشتی گیری که دور پایانی جام تغلیس را در برابر محمد بزم‌آور در زمستان پیش در تغلیس انجام‌داد و با شکست برابر قهرمان ایرانی بالاتراز مردانی چون رومان دیمتریوف، قهرمان المپیك در جهان، خاریتونیوك نایب‌قهرمان سال ۱۹۷۵ مینسك قرار گرفت. بعد از پیروزی بر استویان استویانف بلغاری، کاراکیس جنگیس ازترکیه‌و لادیسلاو اولنجیك لهستانی برای آزمایش دوپینگ احضار شدو عجیب اینکه معاینات پزشکی نشان داد که قهرمان روسی مرتکب دوپینگ شده وبهمین خاطر ازدور مسابقه‌ها اخراج شد. این بزرگترین ضربت‌برای دور شدن شوروی از تکرار عنوان قهرمانی اروپا بود.

سوای این مسئله تا منتظره شکست حسن زنگی اوفنیه‌ترین مهره کنونی شوروی در ۸۲ کیلو پیروزی بلغارها بود.

حسن زنگی‌اوفنکه در یازدهمین دوره جام آریامهر در حضور بزرگانی چون جان پترسون‌قهرمان المپیك، اولگ آلکسیف قهرمان جام دانکولوف، یان گورسکی قهرمان جام آریامهر و دیگر قهرمانان ایرانی با درخشش تحسین انگیزی قهرمان شد و در تغلیس نیزه پیروزی را با وجود همه بزرگان روسی تکرار کرد، شرکت کننده روسها در ۸۲ کیلو بود. حسن زنگی‌اوف درطول مبارزات صاحب ۲ شکست بود، اثر شکست نخست او برابر لشکری لطفی‌اوف تا حدی موجه باشد، ولی پیروزی ضربه فنی سرگلی‌قهرمان‌رومانی برابر«زنگی اوف» بیشتر بیك حادثه شبیه است و همین‌حادثه بود کهورقه شکست شوروی را در مسابقه های‌اروپامقابل بلغارستان‌نوشت.

به این ترتیب شوروی با ۹ مرد میدان خود که همگی‌صاحب تجربه و ارزش های شناخته شده‌ای هستند با یک امتیازاختلاف تسلیم بلغارها شدند.

بلغارها که این بار درخشانتر از همیشه در صحنه ظاهرگردیدند با تکیه بر ۵ مدال طلا، یک نقره و ۲ برنز در حضورارباب بزرگ کشتی جهان بمقام‌قهرمانی رسیدند. برای آنکه عظمت پیروزی بلغارها بیشتر احساس شود، قهرمانان روسی را به کوتاهی معرفی میکنیم.

۵۲ کیلو: تلما باشایف (نایب قهرمان جهان در سال ۱۹۷۵) عضو تیم ملی در جام جهانی‌سال های ۱۹۷۵ و ۱۹۷۶ تولیدو.

۵۷ کیلو: ابراهیم اوفنقهرمان اروپا.

۶۲ کیلو: آبسایدوف عضو تیم ملی در جام جهانی تولیدو و مرد پیروز دیدار های دوستانه شوروی ـ امریکا و قهرمان‌جام جهانی.

۶۸ کیلو: ایهاکوگایدارییکف قهرمان سال ۱۹۷۵اروپا، قهرمان جام تغلیس ۱۹۷۸، دارنده مقام سوم اروپا ۱۹۷۷.

۷۴ کیلو: پیوتر مارتا، قهرمان اروپا در سال ۱۹۷۷ ـ نایب قهرمان جام آریامهر ـ جام دانکولف.

۸۲ کیلو: حسن رنگی اوف قهرمان جام آریامهر ـ تغلیس و نایب قهرمان‌اروپادر سال۱۹۷۷.

۹۰ کیلو: ویکتور ماتینا‌قهرمان جام تغلیس ـ عضو تیم ملی در جام جهانی تولیدو.

۱۰۰ کیلو: لوان تریاشویلی قهرمان سال های ۱۹۷۱ تا۱۹۷۶ جهان در وزن های ۸۲ و ۹۰ کیلو، قهرمان ۱۰۰ کیلوی جام آریامهر و تغلیس.

۱۰۰ کیلو به بالا: بوریس بیگایف قهرمان جامهای آریامهر ـ دانکولف ـ تغلیس و اروپا. حادثه دیگردر ۱۰۰ کیلو اتفاق افتاد و کوجلو قهرمان ترك در حالیکه میرفت تدیاشویلی راسبب‌شود، بخاطر اینکه دندانهایش دست تدیا ـ شویلی را آسیب رسانده بود سه اخطاره شد و بدینسان روسیه مدال طلای ۱۰۰کیلو را برد.

۳میلیون ریال اعتبارورزشی آمل راپس فرستادند!

در حالی که بی پولی موجب توقف ورزش می‌شد

آمل: در شرایطی که اغلب دستگاه های ورزشی شهر های کشورمان از نقصان بودجه فریادشان‌به آسمان بلند است، تربیت‌بدنی آمل۳ میلیون ریال‌اعتبار خودرا بدون‌آنکه بمصرف‌برساند، آنرا دست نخورده بمرکز مسترد کرد!.

درهمین زمان که ورزش آمل چنین اعتباری در اختیار داشت‌و ورزش‌های هندبال، مشت‌زنی، نقشه‌هایی برای مصرف‌آن‌میکشید، پینگ پنگ و ژیمناستیک بخاطر بی‌پولی ودراختیار نداشتن محلی برای تمرین، دست از فعالیت کشیدند و هرچه روسای هیات ها برای تامین اعتبار بتربیت‌بدنی مراجعه کردند، نتیجه‌ای نگرفتند! این مطلب را یکی از مسئولان تشکیلات جدید ورزش آمل به خبرنگار ما گفت و مژده داد استادیوم ورزشی آمل که مدت ها مالکیت آن مورد اختلاف قرار گرفته بود، بعنوان تربیت بدنی آموزش و پرورش درآمد و به زودی عملیات‌دیوارکشی دراطراف ۶۰ هزار مترمربع این ورزشگاه آغاز خواهد شد. همچنین برای ساختن سکو های این استادیوم و دوزمین‌فوتبال ۳۳۰ هزارتومان اعتبار کسب‌شده که بزودی آغاز خواهد شد.

همین مقام‌اضافه کرد برای برگزاری مسابقه های جوانان در سال ۳۸، اعتباری معادل دمیلیون تومان تامین گردید تا علاوه بر ساختن زمین چمن، یک خوابگاه ۶۰۰ نفری نیز ایجادخواهد شد.

برای انجام این کار، فرماندار ودبیر شورای ورزشی آمل‌نهایت سعی و تلاش خود را آغاز نموده‌اند تاهرچه زودتر عملیات ساختمانی مجتمع ورزشی و خوابگاه آغاز گردد.

در پیشگاه مبارك والاحضرت همایون ولایتعهد رضا پهلوی ریاست عالیه سازمان ورزش ایران

سومین مسابقه بهاره موتورسواری زیر نظر انجمن موتور سواران ایران در ساعت ۱۰ صبح روز جمعه پنجم خردادماه در ورزشگاه انجمن واقع در کوی شهران (ارتفاعات کن) انجام خواهد گردید.

از کلیه علاقمندان و شرکت کنندگان دعوت می نماید که برای ثبت نام و کسب اطلاعات بیشتر صبح‌ها از ساعت ۱۰ الی ۱۲ و بعداز ظهرها از ساعت ۱۶ الی ۱۸ باستثنای روز های تعطیل بدفتر انجمن موتورسواران ایران واقع در خیابان ویلا شمالی کوچه خسرو پلاك ۵۴ ـ ۵۲ طبقه یکم مراجعه نمایند.

انجمن موتورسواران ایران

برای کسب درآمد بیشتر وحفظ بازار

کاست پرکن‌ها «ابتذال» روانه بازار می‌کنند!

سود متوسط هر نوار کاست جدید درماه اول انتشار تقریبا ۹۰۰ هزار تومان است

مسئولان اتاق اصناف: پرکنندگان نوار پروانه مجاز ندارند

بازار خرید و فروش نوار های کاست همچنان گرم است و پرکنندگان رسمی و غیر رسمی اینگونه نوارهای صوتی بدون ترس از کنترل و تعقیب قانونی، محصولات تولیدی خود را با گرانترین قیمت به مصرفکنندگان عرضه می‌کنند.

در این میان ، بیش ازهر چیز فروش و دریافت سود بیشتر وافزونتر مورد توجه دست ـ اندرکاران فروش «کاست» است وهیچ کنترلی در مورد کیفیت محتوی آنها صورت نمی‌گیرد.

گزارشی که درپی می‌آید گوشه‌هائی از آشفته بازار «کاست» را روشن می‌سازد:

اغلب اشخاص سودپرستی که دراین راه سرمایه‌گذاری کرده‌اند، بی‌توجه به مسئولیت حرفه‌ای کاری به این ندارند که آنچه تولید می‌کنند یکی از ابعاد فرهنگی جامعه ما را دربر می‌گیرد.

نزدیک به ۸ سال پیش «نوار کاست» وارد بازار مصرف ایران گردید و با امتیازاتی که این پدیده نوظهور در برابر صفحه موسیقی ـ از نظر مزیت نحوه استفاده ونگهداری ـ دارد در مدتی کوتاه جایگزین صفحه موسیقی شد و بازار آن رونق گرم یافت که همچنان داغ است.

بتحقیق نزدیک به ۷۰ درصد از خانواده‌های ایرانی لااقل یک دستگاه پخش صوت دارند که غذای اصلی اینگونه وسایل صوتی نوار کاست است و با توجه به روحیه تنوع طلبی مردم برای هریک از این دستگاهها بطور متوسط یک نوار درهر ماه خریداری می‌شود. بادقتی بیشتر متوجه می‌شویم که میزان مصرف این کالا تا چه میزان زیاد و قابل توجه است. بالا رفتن میزان مصرف کاست بتعداد استودیوها و کمپانی های پرکننده نوارهای صوتی افزوده است و این استودیوها برای گرمنگهداشتن بازارفروش کالای خود دست بدامن هر خواننده، آهنگساز و ترانه سرای از راه رسیده‌ای میشوند

عکس های برهنه

بازار رقابت در بین کمپانی های پرکننده نوار کاست تا آنجا بالا گرفته است که هریک از آنها برای در اختیار گرفتن بازار فروش دامنه فعالیت خود را به تولید نوارهای محتوی جوک ، شو، نمایشنامه‌های کوتاه مختلف و اشعاروسخنرانی های مذهبی گسترش داده و برای جلب مشتری تصاویر نیمه‌برهنه وحتی برهنه زیبا رویان رازینت بخش جلد کاست کرده‌اند .

تیراژ کاست

تیراژ هر کاست جدید در ماه اول تولید به ۱۰۰ تا ۲۰۰ هزار می‌رسد و بطور عادی هر نوار کاست در طول یکسال در بیش از ۳۰۰ هزار تیراژ انتشار می‌یابد.

شخصی که در این راه سرمایه‌گذاری می‌کند الزاما نباید دراین رشته متخصص باشد بلکه تنها باید به اصطلاح «رگ خواب» مردم را بداند و باخوانندگان و ترانه‌سرایانی کنار آید کمزودتر و راحتتر می‌تواند در میان توده مردم رسوخ کند واینچنین است که همراه با هزاران نوار کاست ابتذال محبوس در آن به خانواده‌ها وبطن جامعه راه می‌یابد. و هر روز در گوشه و کنار شهر کمپانی‌های ضبط نوار کاست مثل قارچ سر بیرون می‌آورند.

یک کمپانی تولید کننده نوار های صوتی کاست برای جمع ـ آوری ۱۰ تا ۱۲ آهنگ روز از خوانندگان مشهور تا ۳۰۰ هزار تومان خرج می‌کند و در کنار ضبط اهنگ‌های روز درکاست های تولیدی خود، امتیاز استفاده از آنرا به دیگرشرکت های تولید کننده کاست درقبال دریافت هرکاست ۳۰ ریال) می‌فروشد.

از آنجا که تیراژ متوسط یک نوار جدید در ماه‌و عرضه آن بمبازار بمبیش از ۱۰۰ هزار نسخه می‌رسد وسود خالص کمپانی تولید کننده از هرنوار کاست به ۹۰ ریال بالغ میگردد سود ماه اول هر کاست جدید در ماه اول نزدیک به ۹۰۰ هزار تومان است.

هزینه ضبط

حال ببینیم هزینه ضبط یک نوار کاست یک ساعته برای هر کمپانی چقدر تمام می‌شود ؟

اگر کمپانی آهنگ‌های خود را برروی یک نوار کاست مرغوب ضبط نماید قیمت نوار خام ۹۶ ریال است. خرج تمام شده برای چاپ کارت جلد هر کاست ۶ ریال تمام می‌شود. ۴۰ ریال هزینه متوسط کارگربرای هر کاست و ۱۰ ریال هم مخارج استودیوست به‌این ترتیب برای یک کمپانی رسمی ضبط نوار کاست تولید هر نوار ۱۱۶ ریال خرج برمی‌دارد. این نوار به قیمت ۲۱۰ ریال در اختیار فروشگاهها قرار می‌گیرد و مصرف کننده برای استفاده از آن باید ۲۵۰ ریال بپردازد.

رسمی یا غیر رسمی

تولید کنندگان رسمی کاست درایران معدودند و از جمله آنها استودیوهای: پرسپولیس ، دیسکو ـ کاسپین، آهنگ را می‌توان نام برد که ادعا دارند کارشان صورت رسمی دارد . اما مسئولان اتاق اصناف دراین مورد می‌گویند:

هیچیک از این شرکت‌ها پروانه رسمی برای دائر نمودن یک مرکز تولیدی را دارانیستند.

مسئولان اتاق اصناف در پاسخ به‌این سئوال که چرا تاکنون از کار این‌گونه شرکت ها که پروانه کسب ندارند جلوگیری نمی‌شود گفتند:

هنوز کسی از کار این‌گروه بعما شکایت نکرده و درصورت دریافت شکایت بازرسان ما اقدامات لازم را بعمل خواهند آورد.

دریافت «لیبل»

علاوه بر کمپانی‌هائی که ادعا دارند کارشان رسمی است در نقاط مختلف کشور شرکت‌های بیشماری به کار ضبط و انتشار نوارهای کاست اشتغال دارند . از آنجاکه‌حق استفاده ازصدای یک خواننده و یا دیگر عوامل سازنده یک «ترانه» بموجب قراردادهای دوجانبه‌انحصاری ستشرکت‌هائی‌که قصداستفاده از ترانه‌های خوانندگان را در نوارهای تولیدی خود دارندبه صاحبان اصلی ترانه مالیاتی می‌پردازند که در میان دست ـ اندرکاران این حرفه به «لیبل» معروف است. هزینه دریافت «لیبل» برای هر عدد کاست ۲۰ تا ۳۰ ریال تعیین شده است.

اکثر تولیدکنندگان نوار کاست ضبط شده‌در محوطه پشت شهرداری سابق (ضلع شمالی میدان توپخانه) با استفاده از این روش به ضبط و پخش نوار می‌پردازند.

آشفته بازار خرید و فروش و تولید نوارهای‌کاست درایران رابطه اقتصادی عرضه و تقاضا را نیز نقض کرده است، بطوریکه بابالا رفتن‌میزان‌عرضه، «تقاضا» هم همچنان روبه‌افزایش است.

آسان پذیری مردم

باتوجه به کیفیت مبتذل اکثر نوارهای کاست پرشده در استودیوهای رسمی و غیررسمی از جمله دلائل بالا بودن‌تقاضای به ضبط ونشر انواع گوناگون کاست‌های مبتذل می‌پردازند.

حرف یك تولید کننده

«فاطمی» ـ صاحب استودیو پرسپولیس ـ با قبول اینکه در نوارهای امروزی «موسیقی خوب وسالم» وجود ندارد گناه ابتذال محبوس در کاست‌های صوتی را متوجه کمپانی‌ها و استودیوهای پرکننده این‌نوارها نمی‌داند و در این مورد میگوید:

«از سوی مصرف کننده که مردم هستند برای دریافت ترانه های جدید فشار وارد میشود، آنها آهنگ‌های تازه میخواهند، این فشار از طریق ما به‌عوامل سازنده ترانه (آهنگساز ،ترانه سرا، خواننده.) منتقل‌میشود. در نتیجه آهنگساز با کمترین دقت آهنگی را سرهم بندی میکند ، ترانه سراهم با تعجیل کلامی را به عنوان شعر به خواننده تحویل می‌دهد و او هم در بدترین شرایط آن را می‌خواند، جای تعجب دارد که بعضی از خوانندگان درچنین شرایطی حتی در هفته دوترانه هم بمبازار ارائه می‌دهند. خوب این تقصیر کیست؟».

استودیو های کوچك

کمپانی‌های بزرگ آهنگ‌های گوناگون ومتنوع روز از خوانندگان‌مشهور راجمع‌آوری وبطور انحصاری به پخش آنها اقدام می‌کنند.

این استودیوها ترانه بعضی از خوانندگان روز مانند داریوش ، گوگوش ستار و ... را به استودیوهای کوچک واگذار نمی‌کنند و تنها «لیبل» ترانه‌های خوانندگان درجه ۲ را بادریافت مبلغی گزاف برای پر کردن نوار و نشریه‌آنهاواگذار می‌نمایند علاوه برواگذاری این امتیاز ازهر نوارپرشده‌هم ۲۰ تا ۳۰ ریال دریافت می‌شود.

هزینه پرکردن نوار دراستودیو های کوچک اینچنین است:

۹۶ ریال قیمت نوار کاست خام مرغوب، ۱۰ ریال جعبه و کارت کاست، ۱۰ ریال هزینه ضبط و ۳۰ ریال نرخ «لیبل». دراین استودیوها قیمت کاست‌پر شده تقریبا ۱۳۶ ریال تمام می‌شود، هرکاست باقیمت ۱۴۵ ریال روانه بازار عمده فروشی می‌گردد و تابدست خریدار برسد قیمت ان به ۱۸۰ تا ۲۰۰ ریال افزایش می‌یابد.

اینگونه کاست‌های درجه ۲ عموما توسط دکه‌های نوار فروشی و یا فروشندگان دوره گرد عرضه می‌شود و باتوجه به‌هزینه تولید جای بسی تعجب است که بازرگی مرکز بررسی قیمت‌ها به پرکنندگان نوار اجازه داده است قیمت آنرا تا ۲۵۰ ریال برسانند.

★ نوار های مذهبی

بیش از ۳ سال است که ضبط سخنرانی های علمای مذهبی ، نوحه خوانی‌ها وذکر مصیبت برروی نوار کاست رواج پیدا کرده باستقبال فراوانی روبرو شده است .

هدف از این‌اقدام ،ابتدابراین بودکه از این راه نفوذدین و مذهب در جامعه افزایش یابد نابه‌میزان علاقمندی مردم‌به مسائل دینی افزوده گردد .اما متاسفانه سودجویان بازارگرم کاست، باهدف پر کردن هرچه بیشتر جیب خود به این بازار نیز چنگ انداخته‌اند. دراوائل نشر کاست‌های مذهبی قیمت فروش این نوارها نزدیک به ۱۰۵ ریال بود که تولید کنندگان آن خارج از هزینه کاست‌خام وهزینه تولید بسودی اندک قانع وراضی بودند اما در پی فعالیت نوار فروشی های حرفه‌ای در این زمینه قیمت فروش اینگونه نوارها نیزدست کمی از نوارهای موسیقی پاپ و .... ندارد .

★ درخواست پورسانت

«مظهری» مدیرداخلی استریو پیام می‌گوید :در بی‌استقبال گروه نسبتا قابل توجهی از مردم‌ازنوارهای مذهبی‌ازچندی پیش تعدادی از علمای مذهبی وفقهای دینی که سخنرانی‌های ایشان توسط‌این استودیو ضبط و منتشر شده ضمن مراجعه به ما درخواست پرداخت پورسانت گزافی کرده تذکر داده‌اند که در غیر این صورت از فروش نوارهای سخنرانی انها که در میان‌مردم محبوبیت زیادی هم دارد خودداری کنیم و به همین علت ما نوار این آقایان را از بازار فروش جمع کرده‌ایم.

دوره جدید حسابداری ودفترداری

آموزشگاه بازرگانی وابسته باتاق بازرگانی و صنایع و معادن ایران برای دوره جدید سه‌ماهه حسابداری و دفترداری که از بیست‌خرداد ماه ،بعدازظهر ها از ساعت ۴٫۵ تا ۸ تشکیل میشود داوطلب می‌پذیرد.

علاقمندانی که دارای دیپلم متوسطه یا حداقل کارنامه سوم متوسطه باشند .میتوانند برای ثبت نام صبح ها از ساعت ۸ تا ۲ به قسمت آموزش اتاق بازرگانی و صنایع و معادن ایران واقع در خیابان تختجمشید جنب سفارت آمریکا شماره ۲۵۴ مراجعه نمایند . اتاق بازرگانی و صنایع ومعادن ایران

۴۷٫۵۱٫۲۲٫۱۲۴٫۵ ۱۹٫۲٫۲۵۳۷

«آگهی حراج»

ناحیه ژاندارمری خراسان تعداده دستگاه جیپ ویلیز آمریکائی و ۳ دستگاه خودرو گازروسی و۶ دستگاه موتورسیکلت ویکدستگاه‌تانکر یدکی آب فرسوده را باشرایط ذیل‌ازطریق حراج‌بمعرض فروش‌میگذارد‌داوطلبین برای کسب اطلاع بیشتر و بازدید ازوسائط حراجی همه‌روزه باستثنای ایام تعطیل‌درساعت‌اداری به‌پشتیبانی ناحیه ژاندارمری خراسان واقع در خیابان احمدآباد مراجعه نمایند.

۱ـ موعد حراج ساعت ۱۰ صبح روزشنبه مورخه۲۷٫۳٫۲۵۳۷خواهد بود .

۲ـ محل حراج محوطه پاسگاه ژاندارمری طرق واقع در کیلو متر ۱۵ شاه‌راه آسیائی

۳ـ ارزش خودرو های فروخته‌شده نقدادرحضور کمیسیون‌دریافت خواهد شد .

۴ـ خودروهای فروخته‌شده‌بایستی حداکثر پس از هفت روز ازا تاریخ فروش با حضور نماینده ژاندارمری از محل فروش تخلیه گردد.

۵ـ پس‌از سپری شدن مدت بالا ژاندارمری‌مسئولیتی‌درموردنگهداری خودرو های حراج شده ندارد .

۶ـ هزینه تخلیه‌خودرو های‌حراج شده و هرگونه هزینه قانونی بعهده خریدار خواهد بود.

ناحیه ژاندارمری خراسان

نیازمندیها
۳۱۱۲۱۹
۳۰۳۷۰۲

نیازمندیها
۳۱۱۲۲۹
۳۱۱۲۳۰

دنیای ورزش
شنبه‌ها
منتشر میشود

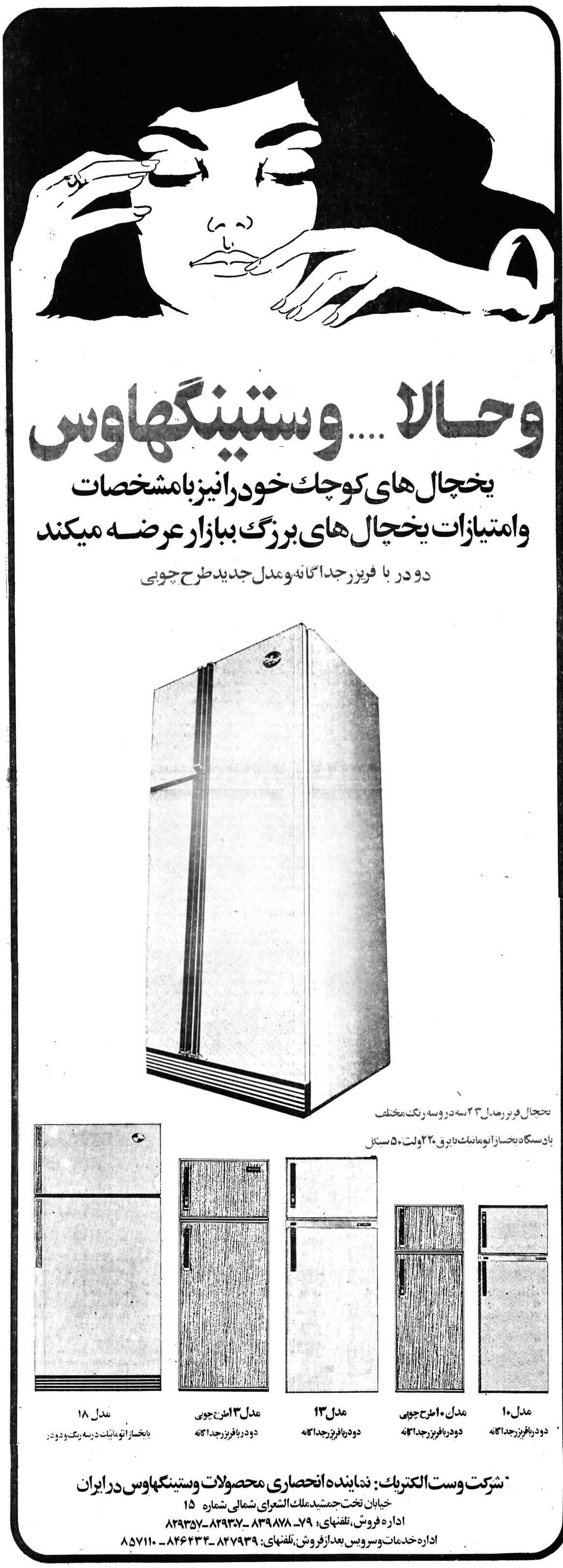

۱۸ ساله‌ها میتوانند در انتخابات شرکت کنند

هیات وزیران لایحه انتخابات مجلسین سنا و شورای ملی را تائید کردو این لایحه کلیه پیشنهاد وزارت کشور و نظرخواهی از متخصصان و کارشناسان و بهرمگیری از تجارب انتخابات گذشته تهیه شده است ، برای تصویب تقدیم مجلسین می‌شود .
لایحه انتخابات در٤٤ صفحه، دفصل و ۱۱۹ ماده قانونی تنظیم شده است که مهمترین مواد آن بشرح زیر است :

● انتخابات عمومی است و بارای‌مخفی ومستقیم وبه‌اکثریت نسبی انجام میشود و در صورت تساوی آراء منتخب به حکم قرعه معین میگردد.

● تمام رای دهندگان برای دادن رای دارای حقوق مساوی میباشند و هرای دهنده در هر انتخابات فقط یکبار حقرای دادن دارد.

● انتخاب نمایندگان بارای فردی‌انجام میگیرد.

● انتخاب مجدد نمایندگان سابق‌بلامانع میباشد.

تاریخ انتخابات

● رای‌گیری درسراسر کشور درآخرین دوشنبه خرداد ماه چهارمین سال هردوره قانونگزاری بعمل میاید، مگر آنکه‌مصادف باتعطیلات رسمی باشد که در اینصورت به دوشنبه بعد که مصادف با تعطیلات رسمی نباشد موکول میگردد.

● در صورتیکه انتخابات مجلس یـا مجلسین بعلت انحلال باشد رای‌گیری با توجه بمهلت قانونی در یک روز دوشنبه بعمل خواهد آمد.

● دوره‌نمایندگی‌در مجلسین شورایملی وسنا مطابق دواصل پنجم وچهل‌وشوم قانون اساسی چهار سال تمام است و از تاریخ تصویب بیش از نصف اعتبارنامه‌ها ، آغاز میشود. مدت عضویت اعضائی که از جانب اعلیحضرت همایون شاهنشاه بـرای مجلس سنا تعیین میشوند نیز معادل دوره نمایندگی مجلسین میباشد.

تعداد نمایندگان

● تعداد نمایندگان مجلس سنا مطابق اصلا ٤۳ قانون اساسی شصت نفر است که سی نفر از آنان مطابق اصل ٤٥قانون اساسی بموجب فرمان از طرف اعلیحضرت همایون شاهنشاه معین و سی نفر دیگر از طرف ملت انتخاب میشوند.

● طبق اصل ٤٥ قانون اساسی پانزده نفر از نمایندگان مجلس سنا که از طرف اعلیحضرت همایون شاهنشاه معین‌میشوند باید از اهالی تهران وپانزده نفر از اهالی سایر استانها یا شهرستانها معین گردند.

● پانزده نفر از نمایندگان مجلس سنا که از جانب ملت انتخاب میشوند از طرف ساکنین تهران وپانزده نفر از طرف ساکنین سایر استانها یا شهرستانها مطابق جدولی که منضم به قانون حوزه‌بندی انتخابات میباشد ، انتخاب میگردند.

● اعضای مجلس سنا مشمول‌مصونیت مذکور در اصل ۱۲ قانون اساسی‌خواهند بود.

● تعداد نمایندگان مجلس شورایملی بموجب اصل چهارم قانون اساسی براساس آمار رسمی مطابق جدولی که منضم بـه قانون حوزه‌بندی انتخابات است معین میشود.

● هرگاه در محدوده مرکزشهرستان چند حوزه انتخابیه تشکیل شود وحوزه های مذکور فاقد بخشدار باشد، اجرای مقررات این قانون در حوزه انتخابیـه مرکزی بعهده فرماندار و در حوزه‌های‌دیگر بعهده نمایندگان فرماندار میباشد.

● آئین‌نامه اجرائی این قانون درمورد نحوه اقدامات اجرائی همچنین در موارد زیر :

۱ـ چگونگی صدور برگ انتخابات، ورقه رای، تنظیم دفاتر ثبت نام رای دهندگان و دفاتر صورتجلسات و تعیین نمونه آنها.

۲ـ چگونگی تعیین نامزدهای انتخاباتی وتعداد آنان.

۳ـ چگونگی رای‌گیری وخواندن آراء واعلام نتیجه.

٤ـ مقررات انتظامی .

از طرف وزارت کشور در حدودمقررات این قانون تهیه وبه تصویب هیئت وزیران میرسد.

● وزارت دادگستری و دادرسی ارتش مکلفند صورت اسامی کسانی را که بموجب حکم قطعی بمجازاتهائی‌کمستلزم محرومیت از تمام یا بعضی از حقوق اجتماعی است محکوم گردیده‌اند . و همچنین اسامی کسانی را که به حکم دادگاه محجور ، ورشکسته به تقلب یاتقصیر شناخته شده‌اند. هرسه ماه یکبار به تفکیک شهرستانها به وزارت کشور ارسال دارد.

● افسران و افراد نیروهای مسلح شاهنشاهی که تابع قانون استخدام نیرو های مذکور میباشند (نیروی زمینـی شاهنشاهی، نیروی هوائی شاهنشاهی ، نیروی دریائی شاهنشاهی ، ژاندارمـری کشور شاهنشاهی و شهربانی کشور شاهنشاهی) تا زمانیکه دراستخدام نیروهای مسلح هستند نمیتوانند رای بدهند وانتخاب شوند.

● در غیاب استانداران و فرمانداران و بخشداران ، سرپرست های استانداری و فرمانداری و بخشداری وظائف آنان رادر امر انتخابات بعهده خواهند داشت .

● وزارت کشور مکلف است نسبت‌به تهیه مقدمات انجام انتخابات از لـحاظ تعیین ماموران و تامین وسائل کار وتهیه برگ انتخابات و برگ رای و سایر نیاز های انتخاباتی در سراسر کشور بنحوی اقدام کند که حداقل سه ماه قبل از روز رای‌گیری از طرف وزیر کشور دستور تشکیل شوراهای انتخاباتی استان و هیئت های اجرائی انتخابات به استانداران و فرمانداران و بخشداران صادر شود.

● وزارت کشور میتواند بمنظور تامین نیروی انسانی مورد لزوم در زمان‌انتخابات از خدمات افراد مجرب و بصیر دولتی و غیردولتی در برابر پرداخت حق‌الزحمه و بازنشستگان از طریق خرید خدمت ودر حدود اعتبارات مصوب استفاده کند .

● وزارتخانه ها و سازمان های دولتی و وابسته بدولت در زمان انتخابات باید در صورت تقاضای وزارت کشور و استانداران و فرمانداران و بخشداران نیروی انسانی و سایر امکانات مورد نیاز ازقبیل وسیله نقلیه ، محل و غیره را در اختیار آنان قرار دهند.

● درهر مورد که برطبق این قانون تجدید انتخاب مقررشده است باید دستور تشکیل هیئت اجرائی انتخابات و شورای انتخاباتی استان مربوط ظرف سه ماه از طرف وزیر کشور صادر شود .

تجدید انتخاب طبق مقررات این قانون بعمل می‌آید و نمایندگان برای بقیه مدت همان دوره‌کهفرمان همایونی قبلاشرفصدور یافته است انتخاب میشوند .

● اعتبار هزینه انجام انتخابات از طرف دولت تامین ودر اختیار وزارت کشور قرار داده میشود . وزارت کشور مـی تواند به مامورین سازمانهای دولتی‌بدون رعایت مفاد تبصره ۲۹ قانون بودجه سال ۱۳٤٤و همچنین افرادی که در امرانتخابات انجام‌وظیفه مینمایند براساس آئین نامه‌ای که بتصویب هیئت وزیران خواهد رسید ازمحل اعتبار انتخابات فوق‌العاده‌مخصوص روزانه پرداخت کند.

شرایط رای دهنده

● تمام کسانی که واجد شرایط زیر باشند درانتخابات موضـوع این قانون حق رای دارند:

۱ـ تابعیت ایران

۲ـ حداقل هیجده سال تمام سن

۳ـ حداقل ششماه‌سکونت و یا ششماه سابقه کار در حوزه انتخابیه قبل از انتخابات.

تبصره ۱) ایرانیان مقیم خارج از کشور میتوانند بموجب مقررات آئین‌نامه اجرائی این قانون در رای دادن شرکت کنند.

تبصره ۲)زندانیانی که هنوز حکم قطعی در باره آنان از مراجع صالحه قضائی‌صادر نشده و یا زندانیان محکوم که مشـمول محرومیت از حقوق اجتماعی نیستند می توانند بموجب مقررات آئین‌نامه اجرائی در رای دادن شرکت کنند.

● افرادزیرازحق رای دادن‌محرومند:

۱ـ محجورین

۲ـ اشخاصی که بموجب حکم دادگاه از تمام یابعضی‌ازحقوق اجتماعی محروم شده باشندو همچنین اشخاصی کمحکومیت آنان مستلزم محرومیت از حقوق اجتماعی باشد، در مدت محرومیت.

شرایط داوطلبان

● برای اعلام داوطلبی نمایندگی مجلسین سنا و شورایملی،داوطلب باید واجدشرایط زیر باشد:

۱ـ تابعیت ایران

۲ـ داشتن سواد فارسی بر اساس حداقل مقرر در قانون تعلیمات اجباری.

۳ـ داشتن حداقل ۳۰ و حداکثر ۷۰ سال سن برای داوطلبان نمایندگی مجلس شورایملی و حداقل ٤۰ و حداکثر ۸۰سال تمام سن برای داوطلبان نمایندگی مجلس سنا.

٤ـ داشتن حداقل دو سال سکونت متوالی و یا چهارسال سکونت متناوب‌در حوزه انتخابیه قبل از انتخابات. هرگاه مرکز شهرستانیه چند حوزه انتخابیه‌تقسیم شود، سکونت در مرکز شهرستان کافی خواهد بود.

تبصره:مدت نمایندگی در مجلسین‌سکونت در حوزه انتخابیه محسوب میشود.

٥ـ داوطلب نمایندگی مجلس شورایملی باید مسلمان باشد باستثنای نمایندگان اقلیت های مذهبی (مسیحی، زرتشتی و کلیمی) داوطلب نمایندگی مجلس سنا باید مسلمان باشد مگر یکنفر از بین اقلیتهای مذهبی مذکور در این ماده.

● داوطلب نمایندگی در مجلس سنا علاوه بر شرایط عمومی مندرج در ماده (۲٥) بایدجزو یکی از گروه ها و یاطبقات نامبرده در زیر باشند:

۱ـ روحانیون طراز اول

۲ـ اشخاصی کـه سابقه سه دوره نمایندگی مجلس شورایملی را داشتـه باشند.

۳ـ اشخاصی که دارای سابقه نخست وزیری ، وزارت، استانداری یا سفارت باشند.

٤ـ اشخاصی که دارای سابقه معاونت نخست وزیری ، کفالت وزارت معاونت وزارت، وزیر مختاری یادو دوره مدیریت عامل سازمان ها یا شرکتهای درجه (۱) دولتی یا وابسته بدولت ، با ۲۰ سال سابقه خدمت دولتی هستند.

٥ـ اشخاصی که دارای سابقه ریاست دیوانعالی کشور ویا دادستانی دیوانعالی کشور ویا ریاست یکی از شعب دیوانعالی کشور با حداقل ۲۰ سال سابقه خدمات‌ـ قضائی هستند .

٦ ـ اشخاصی که سابقه یک دوره شهرداری پایتخت راداشته باشند

۷ـ امرای بازنشسته ارتش یا شهربانی یاژاندارمری

۸ـ استادان دانشگاه با داشتن ۱۰سال سابقه استادی اعم از شاغل یابازنشسته

۹ـ بازرگانی و صاحبان صنایع که در حرفه خود دارای ۲٥ سال سابقه هستند.

۱۰ـ وکلای‌پایه‌یک‌دادگستری‌یاداشتن پایان نامه دکترا و ۱٥ سال سابقه وکالت یاداشتن پایان نامه لیسانس و ۲۰ سال سابقه وکالت.

۱۱ ـ اشخاصیکه‌سابقه‌سه‌دوره‌عضویت در هیئت اجرائی حزب رستاخیز ملت ایران رادارا هستند.

● اشخاص زیر از حق انتخاب شدن محروم هستند :

۱ـ محجورین

۲ـ ورزشکستگان به تقلب و تقصیر به حکم دادگاه .

۳ـ اشخاصی که بموجب حکم دادگاه ازتمام یا بعضی از حقوق اجتماعی محروم شده باشندو همچنین اشخاصی کمحکومیت آنان مستلزم محرومیت از حقوق‌اجتماعی باشد درمدت محرومیت.

● کسانیکه بواسطه موقعیت و مقام خود نمیتوانند داوطلب نمایندگی شوند :

۱ـ بستگان بلافصل پادشاه وشاهزادگان

۲ـ نخست وزیر ـ وزیر ـ قائم‌مقام‌وزیر ـمعاون نخست وزیر و معاون وزیر درتمام کشورـ استاندار و معاون استاندار ـ فرماندار ـ بخشدار ـ شهردار ـ مدیر کل ـ رئیس اداره یا موسسه یا مدیر عامل سازمان یا شرکت دولتی و معاون‌یا جانشین مقامات مذکور ـ قضات‌دادگاه‌ها ودادستان‌هادر حوزه انتخابیه محل‌ماموریت کارخود .

در صورتیکه شغل یا مقام داوطلب‌از مشاغل و مقامات موضوع این ماده‌باشد، باید قبولی استعفای خود را بضمیمه پرسشنامه اعلام داوطلبی به هیئت اجرائی انتخابات تسلیم نماید .

● سایر کارکنان ادارات وسازمان‌ها و شرکت های دولتی و موسسات وابسته بدولت و شهرداری‌ها میتوانند انتخاب شوند .مشروط بر آنکه بلافاصله همزمان با تصویب اعتبارنامه از سمت وشغل خـود استعفا کنند، درغیر اینصورت از نمایندگی معاف خواهند شد .

● کارکنان رسمی دولت که بنمایندگی انتخاب میشوند میتوانند ضمن استعفا از سمت و شغل خود تقاضا کنند که آماده بخدمت شوند و دولت مکلف بـه قبول تقاضای آمادگی بخدمت آنان میباشد .

● بمستخدمین رسمی دولت کهبنحو مذکور در ماده (۳۰) آماده به خدمت‌می ـ شونددردوران آمادگی بخدمت حقوقی پرداخت نخواهد شد و هرگاه مستخدمین مذکور براساس آخرین حقوق زمان‌اشتغال کسور بازنشستگی خود را بپردازند ، سازمان دولتی متبوع آنان موظف خواهد بود سهم خود را طبق مقررات بازنشستگی بصندوق بازنشستگی کشوری پرداخت‌نماید، در اینصورت مدت نمایندگـی از نظـر بازنشستگی جزءسابقه خدمت‌آنان محسوب خواهد شد .

● کارمندان و کارگران شرکت ها و موسسات دولتی و وابسته به دولت و شهرداری ها کمتابع مقررات استخدامی خاص یا تابع قانون کار باشند در صورتی که براساس آخرین حقوق زمان اشتغال حق‌السهم بیمه و بازنشستگی خود را بپردازند ، شرکت ها و موسسات دولتی‌و وابسته بدولت و شهرداری ها موظفند سهم خود را طبق مقررات به سازمان های مربوط یا صندوق بازنشستگی پرداخت نمایند، در اینصورت مدت نمایندگی ازنظر بازنشستگی جزء سابقه خدمت آنان‌محسوب میشود .

● دولت میتواند پست سازمانی آن گروه از کارکنان خود را که اعلام‌داوطلبی می‌نمایند تا پایان انتخابات محفوظ نگهدارد تا در صورت عدم موفقیت در انتخابات‌در پست خود ابقاء شوند .

● هرگاه معلوم شود که نماینده‌مجلس، یکی از شرایط قانونی را نداشته و یا پس‌از نمایندگی از دست داده یا مشاغل موضوع ماده ۲۸ و ۲۹ را پذیرفته باشدبه تشخیص مجلس مربوط از نمایندگی معاف میشود .

چگونگی انجام انتخابات

● پس‌از وصول دستوروزارت کشور، درمرکز هر حوزه انتخابیه فرماندار و در مراکز سایر بخش های تابعه بخشداران از اعضاء هیئت اجرائی انتخابات بنحوی دعوت میکنند که سه روز پس از وصول دستور وزارت کشور اولین جلسه هیئت اجرائی مذکور در محل فرمانداری و یـا بخشداری تشکیل گردد .

هیئت اجرائی انتخابات ،در مراکزحوزه انتخابیه به ریاست فرماندار و عضویت رئیس آموزش و پرورش ـ رئیس بهداری ـ رئیس ثبت احوال ـ وسه نفر معتمدمحل بانتخاب بقیه اعضای هیئت و درمـراکـز بخش ها ، بـریاست بخشدار و عضوهیئت مسئولان بهداری ـ آموزش و پرورش ، ثبت احوال و سه نفر معتمد محل بانتخاب بقیه اعضای هیئت تشکیل میگردد .

● هیئت اجرائی انتخابات در اولین جلسه ابتدا از بین خود دونایب رئیس و دومنشی با رای جمعی‌ومخفی و به‌اکثریت نسبی انتخاب میکند .

نواب رئیس بهنسبت‌آراء بدست آمده نایب رئیس اول و دوم خواهد بود و در صورت تساوی آراء در همان جلسه بحکم قرعه نایب رئیس اول و دوم از بین همان دو نفر تعیین میگردد .

● جلسات هیئت اجرائی انتخابات‌با حضور دوسوم اعضاء رسمیت می‌یابد و تصمیمات حداقل با رای دوسوم اعضای حاضر اتخاذ میگردد .

● هرگاه پس از تشکیل هیئت اجرائی انتخابات یکی از اعضاء بعلت تغییر سمت و یا استعفا از مقام خود و یا بهر علت دیگر از عضویت هیئت خارج گردد رئیس هیئت بلافاصله طبق ماده ۳٦ اقدام میکند .

● هرگاه اکثریت‌اعضاء هیئت اجرائی انتخابات از حضور در جلسات هیئت استنکاف کنند . فرماندار یابخشدارموظف است اهتمام نماید تا جلسات هیئت بتواند تشکیل شود و در صورتیکه از این‌اقدام نتیجه‌ای حاصل نشد باید فورا مراتب را از طریق استانداری به شورای انتخاباتی استان گزارش دهد تا برای تحقیق در چگونگی و علل امر اقدام به اعزام بازرس گردد .

بازرس اعزامی پس از تحقیق درمحل در صورت امکان ، محظور را مرتفـع میسازد والا برای تکمیل هیئت مطابق‌ماده ۳٦ بوسیله فرماندار یا بخشدار اقدام میکند و مراتب را به استاندار گزارش میدهد .

شورای انتخاباتی استان از زمان دریافت گزارش فرماندار یا بخشدار باید حداکثر ظرف ۲٤ ساعت نسبت به اعزام بازرس اقدام کند .

● هیچیک از داوطلبان نمایندگی را نمیتوان در حوزه‌ای که داوطلب نشده‌اند نامزد نمایندگی معرفی نمود .

● هیئت های اجرائی‌انتخابات مکلفند بمنظور رای گیری و خواندن آراءنسبت به تشکیل انجمن های نظارت اقدام کند .

محل تشکیل وتعداد انجمن های‌نظارت باید با توجه به جمعیت و امکانات‌ارتباطی محل تعین شود.

● هیئت اجرائی انتخابات برای هر انجمن نظارت پنج نفر از معتمدان باسواد همان حوزه را که واجد شرایط رای دادن بوده و نامزدنمایندگی نباشندبعنوان اعضاء اصلی و سه نفر دیگر را با همان شرایط بعنوان اعضاء علی‌البدل معین‌میکند تا در صورتـی که یکی از اعضاء انجمن نظارت نتواند در جلسه‌شرکت کند بوسیله رئیس یا نایب رئیس از اعضاء علی‌البـدل برای تکمیل عده اعضای انجمن نظارت دعوت بعمل آید .

● فعالیت تبلیغاتی‌نامزدهای نمایندگی باید۲٤ ساعت قبل از ساعت شروع رای متوقف شود.

● رای‌دهندگان فقط در همان حوزه انتخابیه که برگ انتخابات دریافت‌داشته‌اند میتوانند رای دهند .

● اعضای انجمن نظارت تا خاتمه خواندن آراء و اعلام‌نتیجه نمیتوانند محل انجمن را ترک کنند .

● انجمن نظارت را نمیتوان منحل کردمگر آنکه اکثریت اعضای انجمن‌برخلاف وظائف مقرر در این قانون اقدام کنند . در اینصورت هیئت اجرائی انتخابات فورا مراتب را با ذکر دلائل و علل در صورت جلسه‌ای درج و انجمن نظارت را منحل میکند و نسبت به تشکیل انجمن نظارت جدید مطابق مقررات این قانون اقدام میکند و چگونگی را ضمن ارسال یک نسخه از صورتجلسه به شورای انتخاباتی استان‌و هیئت اجرائی انتخابات فورا مراتب را با ذکر دلائل و علل در صورتجلسه‌ای درج و انجمن نظارت را منحل میکند و نسبت به تشکیل انجمن نظارت‌جدیدمطابق‌مقررات این قانون اقدام میکند و چگونگی راضمن ارسال یک نسخه‌از صورتجلسه بشورای انتخاباتی استان و هیئت اجرائی‌انتخابات مرکز حوزه گزارش میدهد .

شکایات واعتراضات

● اعتراض و یا شکایت راجع بـه انتخابات مانع از جریان انتخابات‌نمیشود ولی طبق مقررات‌این قانون‌مورد رسیدگی قرار میگیرد .

● شکایات یا اعتراض باید کتبا بـه هیئت اجرائی انتخابات محل تسلیم شود. هیئت اجرائی انتخابات بمحض دریافت شکایات یا اعتراض‌برای‌رسیدگی بموضوع در همان روز تشکیل جلسه،داده وتصمیم لازم اتخاذ میکند .

● نخستین مرجع قبول‌و رسیدگی‌به شکایت و اعتراض راجع به انتخابات هیئت اجـرائی انتخابـات محـل است . در صورتیکه شکایت و اعتراض بمراجع دیگر اعلام گردد،باید برای‌رسیدگی نخستین به هیئت اجرائی انتخابات محل احاله شود.

● هرگاه شکایت علیه اکثریت اعضای هیئت اجرائی انتخابات و یا علیه اقدامات این هیئت باشد ، هیئت مزبور مکلف است عین شکایت رابرای رسیدگی و اتخـاذ تصمیم بشورای انتخاباتی استان احالـه نماید .

شورای انتخاباتی استان در صورتی که شکایت یا اعتراض وارد تشخیص‌داده شد به رفع شکایت اقدام میکند در غیـر اینصورت فورا سوابق امر را بهمراه‌نظر کتبی خود برای اتخاذ تصمیم نهائی بـه شورایعالی انتخابات ارسال میدارد . رای شورایعالی انتخابات قطعی است .

● در صورتیکه پس از رسیدگی ، شکایت و یا اعتراض وارد تشخیص داده شد و نظر هیئت برابطال آراء قرار گرفت، در صورتیکه بر اثر ابطال آراء در نتیجه رای‌گیری تغییری حاصل نشود ،رای‌هیئت اجرائی انتخابات قطعی است در غیر این صورت هیئت اجرائی مزبور بلافاصله نظر خود را همراه بامدارک مربوط به هیئت اجرائی مرکز حوزه انتخابیه میفرستد و هیئت اجرائی اخیر مدارک مزبور راهمراه با اظهار نظر کتبی خود برای اتخاذ تصمیم نهائی‌بشورایعالی انتخابات ارسال میدارد. رای شورایعالی قطعی است .

● هرگاه در جریان انتخابات شکایت یا اعتراضی به‌استانداری یا وزارت کشور اعلام شود ، وزارت کشورویا استانداری میتوانند برای تحقیق و رسیدگی نسبت به چگونگی امر با اعزام بازرس و یابهرنحو دیگری که لازم بدانند اقدام کنند .

در صورتیکه نتیجه تحقیق حاکی از سوء جریان انتخابات‌باشد مراتب بایدبرای اتخاذ تصمیم نهائی به شورایعالی انتخابات گزارش شود . رای شورای مذکور قطعی است .

صدور اعتبار نامه

● در صورتیکه پس‌ازپایان مهلت قبول شکایات و اعتراضات ، شکایت‌یا اعتراضی به هیئت اجرائی انتخابات نرسد و یا پس از رسیدگی به شکایات و اعتراضات‌صحت جریان انتخابات مورد تائید باشد هیئت اجرائی انتخابات هر محل ، نظر خود را درباره نتیجه رسیدگی‌بشکایات و اعتراضات کتبا به هیئت اجرائی انتخابات مرکز حوزه انتخابیه اعلام میدارد و در صورتیکه‌صحت جریان انتخابات مورد تائید هیئت آخیر نیز باشد هیئت اجرائی مرکز حوزه نسبت به تهیه دونسخه صورتجلسه نهائی انتخابات و سه نسخه اعتبارنامه برای هریک از منتخبین مجلسین اقدام و مراتب را بـه استانداری و وزارت کشور گزارش‌میکند.

نحوه نظارت برانتخابات

● در مرکز هراستان ، به استثنای پایتخت استانداران پس از وصول دستور وزیر کشور و حداکثر ظرف ٤۸ ساعت شورای انتخاباتی استان را تشکیل‌میدهند.

● شورای انتخاباتی استان‌بریاست استاندار و عضویت رئیس دانشگاه و در صورتیکه در مرکز استان دانشگاه نباشد رئیس یکی از موسسات آموزش عالی و مدیر کل آموزش و پرورش و مدیر کل بهداری استان و یکنفر دیگر از روسای سازمان ها و ادارات دولتی یا وابسته به دولت در مرکز استان به‌انتخاب‌بقیه‌اعضای شورا تشکیل میگردد .

در صورتیکه در مرکز استان موسسه آموزش عالی نباشد استاندار از رئیس‌یکی از دبیرستان های‌مرکز استان برای‌عضویت در شورای انتخاباتی دعوت میکند .

در غیاب هر یک از اعضای شورای انتخاباتی استان از جانشین آنان دعوت میشود.

وظائف شورای انتخاباتی استان در پایتخت بر عهده شورایعالی انتخابات‌است.

معاون سیاسی و اداری استاندارسمت دبیر شورای انتخاباتی استان را دارد .

مقررات جزائی

● هرکس برگ انتخابات یا ورقه‌ای را بخرد یا وساطت درخرید آنها کندعلاوه براینکه از حق رای دادن و انتخاب شدن برای یک دوره محروم میگردد ، بحبس جنحه از شش ماه تا سه سال و جزای نقدی از ٥۰۰۱ تا ٥۰٫۰۰۰ ریال ، یا بیکی از این دو مجازات محکوم میشود.

تبصره : در صورتیکه‌مرتکب ازاشخاصی باشد که وظیفه‌ای در انجام انتخابات‌بعهده داشته یا داوطلب نمایندگی باشد به اشد مجازات مقرر در این ماده محکوم خواهد شد .

● هرکس رای خود را بفروشد به جزای نقدی از ٥۰۰۱ تا ۱۰٫۰۰۰ ریال و محرومیت از حق دادن‌رای برای یکدوره و یابیکی از این دو مجازات محکوم می‌گردد .

● هرکس بهر صورت در انتخابات بیش از یکمرتبه رای‌بدهد و یا باشناسنامه دیگری و یا با بیش از یک شناسنامه برگ انتخاباتی دریافت کند به حبس جنحه‌ای‌از ٦۱ روز تا یکسال و محرومیت از حق دادن رای و انتخاب شدن در یک دوره محکوم میشود.

● هرکس با شناسنامه مجعول و یا علم به جعلیت آن رای دهد به مجازات مذکور در قسمت اخیر ماده ۱۰٦ قانون مجازات عمومی محکوم خواهد شد .

مقررات عمومی

● دولت میتواند از تاریخ تصویب این قانون ظرف چهار سال اصلاحاتی را که لازم بداند برای تصویب‌بکمیسیون‌های کشور مجلسین تقدیم کند.

اصلاحاتی که به تصویب کمیسیون های مذکور میرسد تا تقدیم لایحه نهائی به مجلسین و تعیین تکلیف‌آن از طرف‌مجلسین لازم‌الاجرا است .

آگهی مناقصه

اداره کل امور اداری وزارت فرهنگ‌وهنر نظافت روزانه ساختمان شماره‌ه‌واقع در خیابان تخت‌جمشید نبش خیابان بهار رااز راه مناقصه واگذار مینماید .

داوطلبان میتوانند برای دریافت شرایط ومشخصات مناقصه و نمونه قرارداد به اداره‌کل‌امور اداری‌وزارت فرهنگ وهنرواقع‌در میدان‌بهارستان خیابان کمال‌الملك مراجعه وپیشنهاد های خود را تا ساعت ۹صبح روز چهارشنبه ۱۷ خرداد ماه سال جاری به‌دبیرخانه اداره کل امـور اداری تسلیم‌ورسید دریافت دارندپیشنهاد های‌رسیده ساعت ۱۰ صبح همان روز بازو قرائت خواهد شد بـه پیشنهاد های‌رسیده بعدازموعدمقرر یامبهم ومشروط ترتیب اثر داده نخواهد شد. اداره کل امور اداری‌در ردیف یاهمه پیشنهاد ها مختار است م‌الف ٤۳٤۰ ۱ـ۲

آگهی مناقصه عمومی خارجی شماره ۳۱۴
خرید یکدستگاه ماشین آتش نشانی

شرکت برق منطقه‌ای اصفهـان کالای مورد نیاز خود را که شامل یکدستگاه ماشین آتش‌نشانی می باشد از طریق مناقصه عمومـی خارجی شماره ۳۱٤ خـریـداری مینماید .

داوطلبین میتوانند از تاریخ سه‌شنبه ۲ر۳ر۳۷ لغایت روزسه شنبه ۲۰ر٤ر۳۷ همه روزه‌بغیراز روز های تعطیل وپنجشنبه ها درمقابل‌ارائه‌فیش بانکی بمبلغ‌پنجاه ریال واریـزشده بحساب ـ ۲ر۱۰۰۰۱ بانکملی شعبه اصفهان ویا حساب ۹۰۰٤۰ بانکملی شعبه الیزابت تهران دفترچه مناقصه رااز دفتر تدارکات اینشرکت واقع در اصفهان خیابان چهار باغ بالا ویادر تهران بلوار الیزابت خیابان میکده ساختمان برقهای منطقه‌ای دفتر مرکزی اخذ وپیشنهادات خودرا با توجه به مندرجات دفترچه‌مناقصه‌درسه‌پاکت لاك‌ومهرشده حداکثر تاساعت۹صبح روزچهارشنبه ۲۱ر٤ر۳۷ درمقابل دریافت رسید بدبیرخانه شرکت برق منطقه‌ای در اصفهان تحویل نمایند. پیشنهادات رسیده راس ساعت ده صبح‌همان روز با حضور پیشنهاد دهندگان که ورودشان‌در جلسه مناقصه آزاد خواهد بود بازوقرائت می گردد . م‌الف۲٤

شرکت برق منطقه‌ای اصفهان

آگهی استخدام

یك شرکت وابسته به دولت‌افراد زیر را بهمکاری دعوت مینماید

	تحصیلات	تجربه	تعداد
۱ـ بازاریاب	لیسانس‌دررشته‌مربوطه	۳ سال	۱۰
۲ـ انبار دار	دیپلم متوسطه	۳ سال	۲
۳ـ منشی	دیپلم متوسطه	تایپ لاتین و فارسی	۱
٤ـ کارپرداز	دیپلم متوسطه	۳ سال	۱
٥ـ سرپرست بازرگانی	دیپلم متوسطه	۳ سال	۱

واجدین شرایط میتوانند جـهت کسب اطلاعات بـه امـور اداری شرکت واقع در : خیابان گانـدی خیابان نهم پلاك٥ طبقه دوم‌مراجعه فرمایند .

م‌الف ٤۱٥۸

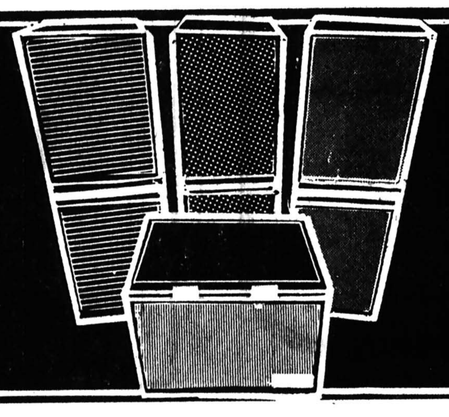

وست فراست
• برگزیده‌ای از دانمارك برای ایران •
Vestfrost

• یخچال وست فراست
• فریزر وست فراست
• یخچال فریزر وست فراست، دراندازه ورنگهای متنوع ودلخواه

آنهائیکه وست فراست دارند آرامش خیال دارند

شرکت وست فراست : کاخ شمالی بالاتر از بلوار الیزابت شماره ۴۰ تلفن: ۶۵۷۲۸۸ـ۶۵۷۲۵۹

نیازمندیهای اطلاعات

تلفنهای: ۳۲۸۲۵۷-۳۲۸۴۱۴

پیانوهای روسی

گل بهار

۸۹۴۱۵۵

شرکت فیلنراسیون عامل فروش دستگاههای تصفیه آب استخر ، پروژکتور ، دایو ، نردبان ، سونا، سرویس ونگهداری آدرس جردن‌بعداز بلوار ناهید شماره ۵۶ تلفن ۲۲۵۱۸۹ و ۲۲۲۶۰۹

مبل ودکوراسیون

تالار جنرال مبل

عرضه کننده زیباترین مبلمان استیل و مدرن ایتالیائی و ایرانی‌انتهای وزراء نبش خیابان ۲۷ تلفن ۶۲۵۸۴۵

آ_۱۷۹۱

تعمیر مبل

مبل اردلان

تعمیر مبل و پیراهن دوزی‌و دکوراسیون پذیرفته میشود تلفن ۶۲۰۰۱۶

فروش دست اول

ماشین تحریر برقی (۱۲ تا۲۱) ۸۲۰۸۴۳

به علت مسافرت به مدت یکهفته اثاث منزل چند تخته فرش ـ لباس‌کفش و کیف مایومردانه وزنانه ایتالیائی نو و دست دوم‌به‌فروش میرسد ۲۳۱۴۷۰ آ_۱۷۰۲

اجاق گاز ـ پرده

چوب پرده ، کفش پوشاک خارجی‌بفروش میرسد‌میرداماد شماره۱۰۷طبقه چهارم‌تیموریان همه روزه ازساعت ۵ بعد از ظهر

آ_۲ ا_۱۸۱۸

دوربین فیلمبرداری کانن مدل ۵۱۴ ایکس ال.اس ناطق نو فروشی تلفن ۶۶۴۸۹۲ آ_۲۱۷۳

شیکترین لباس عروس کلاه وگل لباس شب ۲۲۲۵۱۳ و ۶۴۹۲۷۴ آ_۱۹۶۵

امتیاز دانشجوئی برای ماشین از امریکا بفروش میرسد تلفن ۲۲۷۳۷۱ آ_۱۸۲۶ ۴ـ۱

کلیه کفش و لباس بچه‌گانه مادرکرازانگلستان‌رسید۶۵۳۵۸۰ آ_۱۷۲۳

مبلمان استیل ایتالیائی برای فروش یکدست مبل ایتالیائی نو بعلت مسافرت بفروش میرسد لطفا صبحها باتلفن ۲۴۱۹۹۱ آ_۱۹۰۰

بفروش میرسد

تمام وسایل سالن زیبائی با دستگاههای کامل‌برقی نوبرای سالن زیبائی بدن فروشی از ساعت۱۱الی۵طبقه سوم۹ـ۸۲۵۷۰۹

پالپ‌تقدیم می‌کند

لوستر

کلاسیک و مدرن اپالین کریستال برنز طرح اسپانیولی

آشپزخانه

پیش‌ساخته ایتالیائی کابینت چوبی بالاوپائین مترطول ۳۸۰۰۰ ریال کابینت فورمیکائی بالاو پائین متر طول ۲۸۰۰۰ ریال

گچ بری

پیش‌ساخته طرح های مختلف ایتالیائی با نازلترین قیمت جهت تزیین داخل ساختمان ۸۵۱۷۴۷ و ۸۵۴۱۹۶

عباس‌آباد خیابان میترا کوچه نکیسا پلاک ۹

اکازیون

فروش لباسهای دست اول و دوم سایز ۳۶ و ۳۸ تلفن ۲۲۶۹۵۷ پنج شنبه وجمعه آ_۱۶۲۳

بعلت مسافرت کلیه لوازم منزل بفروش میرسد ۶۳۳۲۳۸ آ_۱۴۷۱

مقدرای لباس زنانه‌روز وشب ومایو (ایتالیائی‌و فرانسوی) فروشی ۶۸۲۹۲۱

دو دستگاه‌یخچال‌ودو دستگاه تلویزیون به فروش می‌رسد ۸۵۶۱۶۵

سرویس کامل‌اتاق‌خواب دست‌اول ساخت‌کارخانه آرم استرانك آمریکا با قیمت استثنائی تلفن ۲۴۵۳۴۷

حراج نو

بار ـ پاراوان ، میز و میز توالت مبل استیل از چین‌ـ کشمیر وآلمان فروشی ۹۲۷۲۸۷

به علت مسافرت اثاثیه منزل‌ـ نهارخوری و سالن استیل و مدرن‌به فروش میرسد۷۷۲۳۱۴

یکدستگاه‌تلویزیون رنگی‌توشیبا متناژ ژاپن چهارده اینچ ویک دستگاه کولر انیورسال مدل ۴۰۰۰ به فروش میرسد تلفن ۲۴۷۰۷۴ و ۲۴۷۹۷۸

خانم آلمانی کلیه لوازم منزل خودمبلمان‌آلمانی لوستر چینی لباس نو و دست دوم پارچه های‌متنوع‌بمدت۱۵ روزفروشی ۸۳۰۸۲۸ آ_۱۷۲۱

لوازم منزل لباسهای خارجی‌نو ودست دوم از ۸ صبح روز ۲۵ر۲ر۳۷ میرداماد نفت کوی ۸ بعد ازپل دست چپ پلاک ۵۰ طبقه دوم تلفن به قیمت‌نازل به فروش میرسد ۶۸۷۰۶۴و ۷۹۰۶۲۱ آ_۱۷۹۴

حراج‌لباس‌خارجی‌زنانه۷۵۴۷۳۹

بهترین لباس خارجی ازفرانسه و انگلیس برای فروش تلفن ۸۴۱۱۹۲

خریداثاثیه

گالری‌فرش

شایان ۶۶۱۰۶۹ و ۶۶۶۲۳۰ خریدار قالی‌و قالیچه‌کهنه ونوکاخ ۷۹

فرش امید

بهترین خریدار فرش کهنه و نو ۳۴۰۶۵۵ـ۳۳۷۷۰۲

فرش‌ایران‌نوین

فرشهای بقیمت رسیده شما رابرای صادرات گرانتر از همه می‌خرد ۶۵۳۱۹۵

صادراتی

فرشهای‌نو کهنه اعلا شما را خریداریم ۷۶۳۴۰۲

گالری کورش کبیر

خریدار قالی نوو کهنه ۷۵۸۱۴۸

خرید اثاثیه

هرگونه‌چرخ‌خیاطی‌دست دوم خریداریم و یا بانو تعویض میشود تلفن ۶۶۷۹۶۱ و ۵۶۳۶۹۷

فروش اتومبیل

پیکان

پیکان دولوکس مدل ۵۴ سپر پهن تمیز تلفن ۳۱۱۰۱۹ آ_۱۶۳۲ ۳ـ۱

پیکان ۵۵ طوسی روشن‌بدون واسطه فروشی ۳۳۸۲۴۷ آ_۱۷۲۲

پیکان دولوکس‌مدل۵۲خاکستری روشن تلفن ۹۷۲۶۳۹ بعداز ظهرها

پیکان دولوکس ۵۲ خیلی تمیز فروشی تلفن ۲۳۰۲۲۰ آ_۱۷۰۵

پیکان‌صفر کیلو متر دولوکس وجوانان‌به فروش میرسدتلفن ۳۴۹۴۹۶

۲دستگاه پیکان‌دولوکس مدل ۵۵ رنگ خاکستری رادیوپخش تمیزقیمت‌هر دستگاه ۴۷ هزار تومان نصف آنرا نقد وبقیه‌به مدت ۱۲ ماه تلفن ۲۶۴۷۱۵

پیکان ۴۸ رنگ قهوه‌ای‌فروشی تلفن ۳۱۱۴۶۳ آ_۱۴۶۹

پیکان ۴۸ دولوکس ۲۲۵۰۰ تومان بفروش میرسد تلفن ۳۱۷۷۸۴ آ_۱۴۷۰

وانت پیکان ۵۳ و ۵۴فروشی تلفن ۷۳۴۶۳۹

پیکان اتوماتیک تحویل‌اسفند ۳۶ کارکرد ۷ هزار کیلو متر رینگ اسپرت به علت احتیاج فوری فروشی ۹۷۰۴۴۲

پیکان‌دولوکس ۵۴ رینگ‌اسپرت شیری رنگ قیمت مقطوع ۳۵ هزار تومان تلفن ۶۶۱۸۲۵ آ_۱۷۲۴

پیکان مدل ۵۱ تمیز فروشی‌تلفن ۹۵۷۵۶۱ آ_۱۷۷۴

پیکان کار مدل ۵۴ فوق‌العاده تمیز بالوازم اضافی بفروش میرسد. قیمت‌مقطوع ۳۲ هزار تومان تلفن۷۶۶۵۲۴ از۷ تا۹ بعدازظهر

پیکان دولوکس ۵۴ با رادیو پخش استریو رینگ جوانان‌به فروش میرسداز ساعت ۱۶تلفن ۳۶۷۰۵۲

پیکان‌جوانان مدل ۵۲ پنجهزار تومان وسائل اضافه فروشی تلفن ۸۴۳۰۳۲

هیلمن

هیلمن بژ خیلی تمیز مدل ۷۵ فروشی ۹ الی ۴بعدازظهر- ۳۲۴۲۰۶۱

هیلمن ۷۶ رنگ سفید۲۴۵۰۸۶

هیلمن سفید ۷۵ کار کرد ۲۱ هزارها رادیو پخش اتوماتیک احتیاج جزئی به صافکاری مقطوع ۳۲ هزار تومان تلفن ۲۲۳۷۱۶ آ_۱۷۰۴

هیلمن ۷۵ قرمز ـ بسیار تمیز مقطوع۳۰هزار تومان۶۹۷۷۱۴ ۴الی ۸

ژیان

ژیان‌صفر کیلومترموجود است ۷۸۲۵۴۵

ژیان اخر ۵۳ تشک جوانان نقد و اقساط تلفن۷۲۴۴۳۲

یکدستگاه ژیان ۵۶ فیروزه‌ای تمیز فروشی تلفن ۲۸۴۹۹۴

شورولت

کامارو ۷۴ اتوماتیک طلائی بسیار تمیز ۶۷ هزار تومان ۹۶۷۶۸۷ آ_۱۷۰۸

شورلت ۲۵۰۰ مدل ۵۳ شیری رنگ . خیلی تمیز به فروش میرسد طالبین صبح ها به تلفن ۶۵۸۸۲۶ تماس گرفته شود

شورولت نواسی ـ ۶ کارکرد۲هزار ۶۵۹۴۹۸

شورولت ایران ۲۵۰۰ سبز متالیك اسفند ۵۴ کارکرد ۴۰۰۰۰ کیلو متر باراديو پخش‌تميز ۴۹۰۰۰تومان ۲۳۹۴۵۳

شورلت ایمپالا ۷۳ قیمت ۵۹ تومان نقد و اقساط تلفن ۶۲۶۷۰۸

شورولت ایران ۲۸۰۰ مدل۵۵ شیشه رنگی فرمان هیدرولیکبا کولر قیمت ۶۱ هزار تومان تلفن ۸۲۰۱۴۵

شورولت ۲۸۰۰ مدل ۵۳ با کلیه متعلقات و کولر به علت مسافرت آماده فروش تلفن ۲۲۴۴۰۴

بی‌ام‌و

بی‌ام‌و ۲۰۰۲ مدل ۷۲ فروشی ۷۶۴۴۴۲

۳دستگاه بی ـ ام‌ـو۳۲۰ مدل آخر ۷۶ تمیز رنگ آلبالویی‌قیمت‌هردستگاه ۱۲۰ هزار تومان نصف نقد و بقیه بمدت ۱۵ماه تلفن ۲۶۴۷۱۵

بی‌ام‌و ۵۲۰ نقره‌ای متالیک‌مدل ۷۴سند۷۳ کاملا تمیز باراديو پخش‌بی‌و اسطه‌فروشی ۶۶۹۱۱۰

بی‌ام‌و ۲۰۰۲ مدل ۷۴ سفارش آمریکارنگ جگری فروشی‌تلفن ۸۳۵۹۵۹ صبحها۹ الی ۱۴ آ_۱۷۷۹

بی‌ام‌و ۵۲۰ مدل۷۴ به فروش میرسد تلفن ۹۵۹۸۱۸

ب.ام.و ۲۰۰۲ مدل ۷۴ در شرایطعالی ۲۷۷۶۹۰

بنز

اکازیون

مرسدس بنز ۲۸۰ اس ای اتوماتیک کولردار باتمام تجهیزات مدل ۱۹۷۵ کارکرد ۱۵۰۰۰ کیلو متر رنگ طلائی متالیکبسیار تمیز مقطوع ۳۲۰ هزار تومان بدون واسطه به فروش میرسد تلفن ۲۲۴۹۶۸ و ۶۲۰۷۲۳ از۴ بعد آ_۱۶۲۲

بنز ۲۳۰ مدل ۷۱ تمیز باپخش صوت و رادیو به فروش می رسدتلفن ۹۶۵۷۷۶ و ۶۵۹۷۲۳

بنز

بنز۱۸۰اس‌مدل۷۰ تمیزبفروش میرسد تلفن ۲۲۱۱۵۲

فیات

فیات۱۲۵فروشی تلفن۹۷۳۰۰۰ آ_۱۷۲۶

فیات ۱۲۵ پی آخر ۷۷ آبی نفتی‌فروشی ۲۳۴۰۵۷ تا ۴ بعد ازظهر

فیات ۱۲۸ تمام اسپرت ۷۴ سند ۷۳ فروشی ۹۴۲۱۴۴

فیات ۱۲۴ کوپه ۱۸۰۰ مدل ۷۴ سند ۷۳ با کلیه لوازم اضافی فروشی ۹۲۸۰۹۸ آ_۱۴۶۱

فیات ۱۲۴ اسپیشیال ۴ در باقیمت مناسب تلفن ۸۳۷۷۲۳

فیات ۱۲۴ کوپه ۱۸۰۰ مدل ۷۴سند۷۳ باکلیه لوازم اضافی فروشی ۹۲۸۰۹۸ آ_۱۷۲۹

فیات‌کوپه۱۲۸ مدل ۷۳ باراديو پخش و گرمکن عقب بسیارتمیز نقد و اقساط تلفن ۵۹۱۴۸۲ آ_۱۷۲۷

فولکس

فولکس های استیشن کمپینگ وانت پکابین ودوکابین ۷۹۰۵۰۸

فولکس‌پاسات مدل ۷۷بفروش میرسد تلفن ۲۹۲۴۶۹ آ_۱۴۶۷

فولکس۱۶۰۰ مدل ۶۶ باراديو ضبط موتور تازه تعمیر رنگ شیری مقطوع ۱۴ هزار تومان تلفن ۳۹۱۳۴۲ آ_۱۷۱۴

فولکس‌استیشن‌مدل۶۴ فروشی، تلفن ۵۴۹۳۵۳ آ_۱۷۲۵

پژو

بعلت مسافرت

پژو ۴۰۴مدل۷۰ رنگ آلبالویی قیمت ۲۸ هزار تومان تلفن ۳۹۲۶۶۱ آ_۱۴۷۲

دو دستگاه پژو ۵۰۴ مدل ۷۵ و ۷۳ بعلت مسافرت جهت فروش‌به تلفن ۸۴۰۲۳۰ ازدو بعد ازظهر

پژو ال ۷۶ آبی به فروش می رسد تلفن ۹۲۹۳۰۰ آ_۱۸۰۲

اتومبیل پژو ۵۰۴ مدل ۷۷ در وضعیت بسیار عالی متعلق‌به سفارت عراق فروشی تلفن ۸۹۱۴۳۱ و بعد ازظهر جمعه تلفن ۶۸۱۳۵۱

پژو ۵۰۴ جی‌ال مدل ۷۰ قیمت ۳۳هزارتومان ۸ صبح الی۱ر تلفن ۳۷۷۹۹۵ فرحاندوز آ_۱۷۱۲

پژو جی‌ال مدل ۷۳ پشمی، متالیک کاملا تمیز فروشی ۶۶۹۱۱۰ آ_۱۷۰۹

پژو ۵۰۴جی‌ال‌سفارش آمریکا فرمان هیدرولیك شیشه رنگی فیلی‌متالیك ۲۶۵۸۶۰

آریا

آریا مدل ۴۷ نو سفید فروشی تلفن ۲۳۷۱۴۴ آ_۱۷۸۲

آریا ۴۸ سرمه‌ای‌رنگ خیلی‌تمیز با لوازم اضافی مقطوع ۲۷ هزار تومان تلفن ۲۶۵۰۷۱ از ۴ تا ۱۰ بعداز ظهر آ_۱۷۸۴

بیوك

بیوك ایران ب ۲ دنده‌ای مدل ۲۵۳۶ سربی که فقط ۱۱ هزار کیلومتر کارکرده است با چهار حلقه لاستیك یخ‌شکن و بیمه بدنه بدون واسطه بفروش میرسد . لطفابا تلفن ۸و ۶۲۴۷۰۷ تماس حاصل شود .

بیوك سنچوری۷۳بسیار تمیز ۸۹۵۹۶۴

لانچیا

لانچیا کوپه ۱۸۰۰ با کولر شیشه رنگی مدل ۷۵ خیلی‌تمیز ۲۶۴۵۱۶ از ۵ تا ۷

فورد

فورد تورینو مدل ۷۱ رنك متالیك شیشه‌رنگی اتوماتیك بفروش‌میرسد ۷۹۵۸۱۸

فوردکرتینا مدل ۶۷ به فروش میرسد تلفن ۹۷۴۷۹۳ آ_۱۴۶۳

وستانگ‌آخر ۷۱کاملااستثنائی فروشی یا با اتومبیل زیر ۲۰ هزار تومان معاوضه تلفن ۹۶۲۳۳۷

جیپ

جیپ جنگی فروشی ـ خیابان کدخدائی جنب پارک شکوفه پلاک ۶۲ آ_۲۱۲۷

لندرور نقره مدل ۳۶ سند۵۵ خیلی‌تمیز با لوازم اضافی ۲۰ هزارکیلو متر کارکرد ۶۹هزار تومان تلفن ۲۷۳۲۸۰ آ_۱۴۶۶

جیپ جنگی در وضعیت بسیار عالی به علت مسافرت بفروش‌میرسد عصرها از ساعت ۵ الی ۱۰شب ۷۳۰۱۳۹

فروشگاههای اتومبیل

پیکان نقد و اقساط با وام بانکی تلفن۶۴۱۹۵۶

انواع پیکان و رنو با وام بانکی ۳۰ ماهه تلفن ۷۵۰۴۵۱ و ۷۵۱۸۳۰

تویوتا سواری وانت با وام بانکی ۷۵۱۸۳۰

داتسون

انواع واقسام اتومبیل های دانسون سواری و وانت نقد و اقساط موجود: سیمتری نارمک تلفن های: ۷۹۳۰۳۸ ـ۷۹۱۶۱۲

جیپ نیسان پاترول‌دو دیفرانسیال شاسی‌بلند و شاسی کوتاه با وام بانکی ۳۰ ماهه آماده تحویل ۷۵۱۸۳۰

داتسون

جاده قدیم شمیران نرسیده به پل رومی تلفن ۲۶۲۱۷۰ و ۲۶۴۳۷۰ و ۲۶۶۴۰۱

تویوتا

کارینا ـ کرونا ـ وانت تحویل فوری نقد و اقساط ۳۱۴۵۷۱ ـ ۳۰۲۸۱۸

تویوتا

کارینا ،کرونا و وانت با وام بانکی ۷۵۹۴۷۰

تویوتا

باوام بانکی ۳۰ ماهه بقیمت‌کمپانی تلفن ۶۶۵۷۵۶ ۶۶۱۳۴۰

مینی‌بوس‌او ـ ام

انواع مینی‌بوس او ـ ام‌و کمپرسی ۲ تن او ـ ام آماده‌تحویل ۳۹۳۲۰۳ و ۳۱۶۲۸۱

پیکان ،رنو ،ژیان ، سوباروتویوتا و جیپ تحویل باقساط ۳۰ ماهه ۶۵۱۹۲۰

پیکان دولوکس

با ۲۵ هزار تومان پیش قسط و مابقی ۳۰ ماهه‌با وام بانکی تلفن۸۵۵۱۷۷

ولوو

انواع کامیون های ولوو آماده تحویل تلفن ۳۹۳۲۰۳ و ۳۱۶۲۸۱

اتومبیل هوشنك

نماینده‌رسمی‌اتومبیلهای

دای‌هاتسو

سواری ـ جیپ

وانت نقد و اقساط با تضمین لوازم یدکی ۲۲۷۷۵۹ـ ۲۲۹۱۹۸

انواع اتومبیل نقد و اقساط با وام بانکی تحویل فوری ۹۳۹۷۸۴

اهالی محترم شهرستانها

تحویل فوری

پیکان ـ رنو ـ ژیان و نیسان ۳۷ بارنك‌دلخواه

تلفن ۸۵۵۱۷۷

دوج گالانت

دوج‌لانسر

نقد و اقساط بابهره بانکی نمایشگاه اتومبیل پرویز ، کوروش کبیر نبش شهناز ۵ تلفن ۷۵۳۹۵۸ ـ ۷۵۵۰۸۴

پیکان ـ تویوتا ـ رنو نقد و اقساط تلفن ۸۴۱۸۹۹

کامیونهای کمپرسی جمس‌آمریکائی۶ چرخ‌آماده‌تحویل ۳۹۳۲۰۳و۳۱۶۲۸۱

مرکز خرید و فروش

اتوبوس مینی‌بوس

نشانی سیمتری سه‌راه مختاری تلفن های

۵۲۷۹۰۰ ۵۳۶۳۰۱ ۵۲۳۱۲۵ ۵۳۹۳۲۰

گلیایگانی

کرایه‌اتومبیل

تراول‌تاکسی

عباس‌آباد

بااتومبیلهای تشریفاتی‌باراننده وبی‌راننده‌شبانه روز درخدمت شماست : تلفن های ۸۵۴۴۳۱ـ ۸۵۴۴۲۹ ۸۴۸۴۵۱ ـ ۸۵۷۸۷۱

تکنوترافیك تاکسی

سرویس شبانه‌روزی ۲۳۲۰۴۷ ـ ۲۳۵۷۸۰

زیبا تاکسی سرویس ۲۴ساعته تلفن ۹۴۰۲۱۶

امریکن تاکسی سرویس شبانه‌روزی ۲۳۸۹۴۰و ۲۳۷۸۲۹

پیمانکاری اتوآسیا

ماشین‌های تشریفاتی جهت داخل وخارج شهر درتمام ۲۴ ساعت‌دراختیار شما است .

۷۵۱۶۲۰ـ۷۵۴۹۸۰

بارکش شهری

شوش بار

حمل‌بار و اثاثیه منزل با بسته‌بندی درشهر و شهرستان

۳۶۱۱۱۱ ۳۶۱۱۱۲ ۳۶۱۱۱۳ ۳۶۱۱۱۴

بیمه ازمبداء تامقصد

تاکسی‌سرا

۶۳۳۹۸۰ شبانه روزی

جرثقیل کرایه

جرثقیل سورا

۱۰تا۱۵۰تن ۸۴۳۴۹۵

جرثقیل بلوار ۳۴۲۵۶۳ - ۳۴۶۱۱۱

ماشین آلات

ماشین خشت‌زنی هندی نوموجود تلفن شیراز ۲۳۷۸۱و۲۳۰۳۳ساعات ۹ـ۱۲ و ۵ـ۷

لودر گریدر اجاره ۲۸۴۸۸۸

هدف

کلیه آسفالت ساختمان ونقاشی ساختمان‌وغیرو پذیرفته‌میشود۷۵۳۹۶۷

پیچ سنك ۳۷۴۳۸۸

چکه سقف

ایزولاسیون پشت‌بام بدون کندن عایق قبلی باتضمین شرکت‌ایزومر ۷۵۰۶۳۴

آسفالت کاری ۷۶۹۵۲۶

نقاشی ساختمان تلفن ۷۹۵۰۶۷

رول‌پلاك سنك ۶۴۶۱۳۶

پرسپولیس داربست فلزی۵۳۴۳۹۹

تولید و نصب سنگهای ساختمان و تعمیر ساختمان دراسرع وقت ۹۵۸۴۶۹

توری آلومینیومی «مگس‌گیر» **الکترا ۹۵۳۷۸۸**

سیمان تحویل فوری ۹۲۹۷۸۵

داربست فلزی نصب فوری کرایه‌وفروشی تلفن: ۳۵۷۶۱۸ نورآسگی

سمپاشی شهریور تلفن ۷۳۸۲۲۲

رولپلاك ۳۷۴۳۸۸

داربست فلزی فردوس نصب فوری ۷۳۴۲۱۸

تعمیرات اف.اف‌وتلفن ۸۵۹۶۴۹

اسکلت فلزی در اسرع‌وقت ۷۹۳۱۹۰

تعمیرات و نقاشی ساختمان شرکت آرمید ۳۵۴۰۴۴

آسفالت قیرگوئی ۷۹۳۴۰۶

شستشوی مبل وفرش

قالیشوئی شربت‌اوغلی شستشو بااصول‌مذهبی ۹۲۶۱۸۹ ـ ۶۲۶۱۴۶

بدون ادعا

ناتالی اکسپرس خشکشوئی موکت مبل فرش پرده ونظافت کلی ساختمان ۸۳۲۲۳۲ و ۸۳۷۹۰۳

کلین سرویس پاکزا

خشکشوئی فرش مبل موکت وکلیه کفپوش ها با آخرین تکنیک تمیزتر وارزانتر تلفن ۸۵۲۹۹۵

سرویس‌شهریور

بزرگترین خشکشوئی مبلمان، موکت ، فرش و پرده شبانه‌روزی ۷۳۸۲۲۲

رفوگری فرش نعمت ۳۱۰۳۷۵

کارخانه قالیشوئی زمرد ۹۲۱۷۷۴

قالیشوئی بیوك

بسرپرستی‌داریوش

رفوگری‌و رنگ برداری‌پذیرفته می شود تلفن ۵۵۱۳۶۰ و ۹۷۷۱۱۸

قالی‌شوئی وطن ۵۵۱۶۷۰

بهمن سرویس

بزرگترین خشکشوئی مبلمان فرش موکت‌پرده وتعمیر پرده کرکره **۸۵۶۵۱۰**

تعویض رویه مبل ۶۶۰۰۲۸ و ۶۶۲۸۹۷

خدمات

خشکشوئی مبل ،موکت فرش ، نظافت کلی ساختمان ۶۴۹۴۱۹ ـ ۶۴۹۰۶۶

قالیشوئی‌برف۵۹۱۱۶۳ و ۵۹۳۳۰۷

تعمیربخاری آبگرمکن

سرویس بخاری و ابگرمکن ۶۴۷۷۹۹

نصب‌وسرویس‌آبگرمکن فوری تلفن ۸۹۹۴۶۲

سرویس آبگرمکن‌وکولر ۷۵۵۶۱۴

لوله‌کشی گاز

لوله‌کشی گاز با تائید ۹۲۹۸۲۸

لوله‌کشی گاز

باتائید شرکت ملی گازایران شرکت پدیك۸۳۵۸۵۶

لوله‌کشی فوری گاز باتائیدشرکت ملی گاز۲۳۵۰۳۴

لوله‌کشی گاز

شوفاژ تائید شرکت ملی گاز شرکت رفیکان ۲۲۹۸۵۶

تعمیروسرویس شوفاژ

نصب‌شوفاژ و تهویه مطبوع و آب رسانی شرکت مکرول ۸۲۲۷۸۸

نصب و نگهداری فوری شوفاژ ،تهویه ، برق ، ۸۹۴۱۵۱ و ۸۹۱۷۴۸

نصب‌سرویس شوفاژشمیرانات

۲۶۲۶۹۸

نصب شوفاژ بااقساط تلفن ۷۶۸۵۲۸

شرکت تاسیساتی

بی‌بی‌یان

با ۲۰ سال تجربه‌تهیه و نصب موتورخانه (شوفاژ) درمدت ۲۰روز تعمیر شوفاژ و تهویه مطبوع (چیلر)شبانه‌روزی

تلفن ۷۹۷۱۲۹

نصب‌ولوله‌کشی شوفاژ تهویه ـ آبرسانی ـگاز شرکت تاوسا۷۹۴۶۹۴

تعمیروسرویس کولر

سرویس کولر و شوفاژ در اسرع‌وقت۶۶۳۷۶۲

نصب و سرویس کولر ۸۵۳۹۵۹

تعمیر کولر و آبگرمکن تلفن ۳۵۰۷۲۷

نصب سرویس کولرشمیرانات

۲۶۲۶۹۸

موسسه فنی شهاب

نصب و سرویس انواع لباسشوئی و ظرفشوئی تلفن ۵۳۰۵۶۳ و ۵۶۰۲۷۵ ا_۱۹۹۱

نصب و سرویس کامل کولر

۹۳۲۸۷۰

سرویس کولر

فوری ۳۵۴۰۴۴

سرویس فوری کولر **تلفن ۷۹۷۱۲۹**

سرویس‌کولر وآبگرمکن **۷۶۶۷۳۳**

نصب و سرویس کولر **الکترا ۹۵۳۷۸۸**

سالن پذیرائی چلوکبابی ایرانی

بهترین غذاها باگوشت تازه آماده پذیرائی از جشن های عقد عروسی تولد ومیهمانی های خانوادگی- میدان‌تجریش اول پهلوی‌جنب بانک تهران تلفن ۲۷۸۴۱۴و ۲۷۹۸۳۸غذا برای منازل سرو میشود

تالار پذیرائی مولائی

محل برگزاری جشن های عروسی تولد و میهمانی های شما آدرس میرداماد ـ میدان محسنی تلفن ۲۲۷۵۲۷ ۱ـ۱

تالار پذیرائی یاقوت

مجالس‌جشن‌عروسی و میهمانی های شمارا بهتر وجالب‌تر از همجا برگزار می‌نماید خیابان شاه ـ چهار راه سی متری روبروی خیابان نشاط جنب گل فروشی تلفن های ۶۴۵۴۲۶ و ۶۶۵۶۹۱ ۱ـ۱

سالن پذیرائی قزل آلا

و بار ایزابت برای جشنها و مریسا

تلفن: ۸۹۰۶۷۵

سالن پذیرائی پیمان

جشنهای عروسی و میهمانی های خانوادگی شاهرضا اول نظام آباد تلفن ۷۶۲۱۶۳ ۱ـ۱

سالن پذیرائی تهران

جشنهای عقد عروسی و خانوادگی سپه مقابل‌فروشگاه مرکزی ۶۴۳۰۲۲

سالن پذیرائی دانش

عقد عروسی و میهمانی های خانوادگی هاشمی ـ میدان سپاه دانش تلفن ۹۵۱۶۰۳

سالن پذیرائی کسری

آماده برگزاری جشن های خصوصی شما سلطنت آباد نبش‌بوستان هفتم تلفن۲۳۷۴۱۸

سالن پذیرائی طلائی

آماده برگزاری جشنهای عقد و عروسی‌و میهمانیهای شماست آیزنهاور بهبودی بالاتر از نصرت ۹۷۴۱۹۲

جشن عروسی

عصرانه‌وشام‌کامل با ۳۰۰ ریال

تالار آئینه امیر

شاهرضا مقابل سینما رویال تلفن ۳۰۲۸۴۸

سالن پذیرائی خیام

باکادری مجهز تزئینات و دکوراسیون عالی‌آماده‌برگزاری جشنهای عروسی و میهمانی های‌شمانارمکفلکه هفت‌حوض تلفن ۷۹۵۲۲۶

سالن پذیرائی پلازا

آماده برگزاری جشن های عروسی‌و میهمانیهای خانوادگی شما شاهرضا جنب سینما پلازا تلفن ۶۴۸۱۷۷

سالن پذیرائی برلیان

آماده برگزاری جشن های نولد عقد وعروسی باسرویسهای‌مجهز به گرمخانه آماده پخش انواع غذا های ایرانی و فرنگی به منازل جاده‌قدیم شمیران جنب‌وزارت بهداری‌تلفن ۷۵۶۸۸۰ و ۷۵۶۹۱۹

سالن پذیرائی پیمان

جشن‌عقد عروسی و میهمانیها فرح آباد ژاله خیابان پنجم نیروی هوائی فلکه دوم تفن ۳۳۳۲۰۰ و ۳۴۹۲۰۰

تالار فلامینکو

آماده پذیرائی‌از جشن های‌عقد و عروسی و تولد و میهمانی های خصوصی شما با بهترین نوع پذیرائی خیابان شاه ـ مقابل‌سینما نیاگارا ۶۴۰۰۹۱و ۶۴۲۲۶۷

رستوران گلایل طلائی

بابهترین غذا های ایرانی سربندجاده کنار رودخانه‌تلفن ۲۷۹۲۶۶

دفتر برادران رسولی

برای‌جشن های خود محبوب‌ـ ترین هنرمندانرا از تلفن های ۶۶۵۶۹۱و ۶۴۵۴۲۶ برادران رسولی بخواهید

کانون هنرمندان

بمدیریت بهمنیار و همکاری عموم هنرمندان برای جشنها و عروسیها آماده است تلفن ۶۶۱۴۳۳ و ۶۴۲۵۵۹

سالن پذیرائی‌شاهین

بابهترین غذاها و جالبترین پذیرائی آماده جشنهای عقدو عروسی و میهمانیهای شمامی باشد سلسبیل خیابان رودکی چهار راه دامپزشکی ۹۵۶۶۷۴

سفارش درمنازل پذیرفته می شود

نیازمندیهای اطلاعات
تلفنهای: ۳۱۱۲۳۰-۳۱۱۲۲۹
نیازمندیهای اطلاعات تلفنی آگهی میپذیرد

تعمیر یخچال

تعمیر یخچال فریزر سیدحسین ۲۴۲۴۳۸

شرکت رستیک
نصب سردخانه و نگهداری و تعمیر کلیه دستگاه های سرد کننده تلفن ۸۴۹۷۱۲

تعمیر انواع سردخانه یخسازی و یخچال های مغازه تلفن های ۷۳۹۲۸۵ و ۷۳۰۰۶۷

لوله بازکنی

لوله بازکنی فوری سعدی تلفن ۳۵۵۴۷۳

لوله‌بازکنی تشخیص شمیرانات ۲۶۲۶۹۸

لوله بازکنی شبانه‌روزی فوری ۶۳۶۳۷۹

لوله‌بازکنی و تشخیص ترکیدگی شمیران ۲۶۳۵۴۶

تخلیه چاه‌ولوله‌بازکنی ۷۶۶۷۳۳

تشخیص ترکیدگی
لوله بادستگاه الکترونیکی و لوله بازکنی و لوله‌کشی و ترمیم ۶۵۹۰۴۷ و ۹۲۰۱۷۵

سیلورشاپ
لوله بازکنی فوری ترك یابی بادستگاه‌الکترونیکی تخلیه چاه شبانـه‌روزی میرداماد تلفن ۲۲۰۵۶۴

نشت‌یابی رامتین
تشخیص ترکیدگی با دستگاه الکترونیک و ترمیم بلافاصله ۶۳۷۱۲۶

تشخیص ترکیدگی لوله بادستگاه آمریکائی و لوله بازکنی تلفن ۶۶۰۸۵۱

لوله‌بازکنی فوری ۸۵۳۹۵۹

لوله‌بازکنی و ترکیدگی لوله ۸۲۷۴۰۸

لوله‌بـازکنی و تشخیص ترکیدگی لوله فوری تلفن ۳۵۴۵۴۴

تخلیه چاه . لوله بازکنی شبانه روزی تلفن ۳۵۱۴۲۱

تخلیه‌چاه

لوله‌بازکنی فوری ۲ تومان ۵۳۴۴۲۲ ۵۶۲۹۰۴ ۵۳۸۳۲۷-۵۳۷۸۱۷

تخلیه‌چاه لوله‌بازکنی
تشخیص ترکیدگی لوله ۳۶۷۸۱۶

تخلیه و حفر
هر نوع چاه و لوله بازکنی فوری و تعمیر و لجن کشی، ولایروبی‌چاه با دستگاه‌موتور و ۲۰٪ تخفیف از تمام شرکتها. ایران تخلیه: ۹۳۵۲۶۸

تخلیه چاه و لوله‌بازکنی تلفن ۳۵۰۷۲۷

ارزانترین تخلیه تراش چاه ولوله بازکنی تلفن ۶۴۸۵۵۲

تخلیه چاه فوری ۹۳۰۴۷۳

تخلیه چاه تهران و شهرستان متری ۳۰ تومان ۹۶۹۵۱۳

تخلیه‌چاه ۹۲۰۱۷۵ و ۶۵۹۰۴۷

آگهیهای متفرقه

هرگونه‌جشنی در پیش دارید هنرمندو گروه‌هنری دلخواهتان را ازتلفن ۶۵۱۹۲۰ دعوت نمائید.

مشهد مقدس
۱۲ روز با کلیه مخارج ۵۰۰ تومان‌حاج کمیلی تلفن۹۵۸۳۸۲ـ ۹۵۰۴۷۲ـ
آـ۲۲۰۳

پذیرش فوری تلفن ۸۳۳۳۱۹
آـ۱۴۵۷

مولدبرق های سیار کرایه
تلفن های: ۳۵۵۵۶۴
نورهاسیتی: ۳۵۵۵۶۵

اهالی شرق تهران
هفته ها منتظر عکس عزیزانتان نباشید همه نوع فیلم رنگی از استاندارد های مختلف فقط در ۳روز ظهور و چاپ میشود تهران نو خیابان فرح آباد عکاسی‌ظریفیان ۷۹۸۹۶۵خیابان دماوند ایستگاه دفتر لابراتوار رنگی ۷۹۳۵۲۳
۱ـ۲ آـ۱۸۴۳

گمشده

چکشماره۳۳۴۶۸۴ج د حساب جاری شماره ۹۱۳ بانک‌عمران شعبه‌دانشگاه آریامهر در وجه آقای بیژن امینی مفقودگردیده از درجه اعتبار ساقط است.
آـ۲۲۰۷

آپارتمان فروشی

یوسف‌آباد خیابان محمد رضا شاه
نبش کوچه ششم ۴ دستگاه آپارتمان ۲اطاق خوابه با سرویس کامل شوفاژ وانباری‌وپارکینگ بنای مفید هر دستگـاه ۱۱۰ متر مربع تلفن ۹۲۸۰۸۲ و۹۳۲۴۳۴
آـ۱۷۳۴

آپارتمان یك اطاق‌خوابه تك واحدی بمساحت۸۷ متر باسرویس کامل و تلفن مستقل واقع‌درجاده قدیم شمیران چهارراه قصر مقطوع بقیمت۳۸۰ هزار تومان فروشی ۸۵۹۱۲۴

آپارتمان دو اطاقه فرح آباد ژاله ۲۷۵ تومـان ۳۴۴۷۷۴

اکازیون
آپارتمانی از یك منـزل ۳ طبقه‌مجزا کاملالوکس با کلیه‌تجهیزات بفروش میرسد تلفن ۲۲۸۱۲۸

اطراف کریمخان زند
۳ دستگاه آپارتمان اداری ۲۰۰ متری بافن کـوئل آسانسور پارکینگ انبار کفها پارکت هر دستگاه تلفن مستقل و فیش‌تلفن باسانترال روکار سنگ یکجا یا جداگانه بفروش میرسد تلفن ۸۵۵۲۲۰
۱ـ۳ آـ۱۸۶۰

داودیه
اپارتمان ۲ و۳ اطاق خوابه باسرویس‌کامل فروشی ۸۴۵۵۴۴

آپارتمان‌فروشی
۳و ۴ و۵ اطاقه با قیمت‌مناسب نقد و اقساط تلفن ۷۹۴۶۵۴

خیابان پهلوی : کوچه بهرون
اپارتمان های مهندسی ساز۲ اطاق خوابه بمساحـت های خالص ۱۰۷ تا ۱۳۳ متر با انباری‌ـ پارکینگ ـ شوفاژ ـ آسانسور بدون واسطـه به فروش‌میرسدتلفنهای ۸۹۸۳۰۳ـ ۸۹۳۳۴۵
آـ۱۶۲۷

فاز دوم اکباتان
آپارتمان ۱۳۷ متری ۲ اطاق خوابه با وام بانکی فقط ۴۹۰ هزار تومان تلفن بعد ازظهرها ۶۸۳۲۰۶
آـ۱۷۳۱

آپارتمـان هـای فروشی
۲ اطاق خوابه مبلهز به فن‌کوئل آسانسور و پارکینك با سرویس‌ ایرانی و فرنگی واقع در شمال کـریمخان زنـد مشرف به پارک زیبـای بهجت‌آباد تلفن۸۹۰۷۹۳ شبها تلفن ۲۲۵۸۹۴
آـ۱۷۷۲

یکدستگاه آپارتمـان دو طبقه واقع‌درخیابان گرگان بیواسطه بعلت مسافرت بفروش می‌رسد تلفن ۷۶۷۳۴۳ صبح ها از ۸ الی ۱۲
۱ـ۲ آـ۲۱۴۹

یوسف‌آباد
۳و ۴ خوابه ۱۷۰ و ۲۰۰متر مفید پارکینگ و انبار نو ساز ۸۳۹۴۶۶
آـ۱۶۴۰

مهناز وگاندی ۲ آپارتمان فروشی
۱۱۰ متر ۲ خوابه ۲۰۰ متر ۴ خوابه انبار پارکینگ ونو ساز لوکس ۸۳۹۴۶۶
آـ۱۶۲۸

آپارتمان
بر امیرآباد شماره ۳۴۳ طبقه سوم‌شماره۷ـ ۱۲۵متر۷۴۰هزار تومان ۶تا۸ بعد ازظهر رجوع شود.
آـ۱۶۳۲

یوسف‌آباد مجاورخیابان پهلوی ۸۰۰ متر زمین‌با جواز چهار طبقه‌فروشی تلفن ۶۲۲۳۸۰
آـ۲۱۸۵

اکازیون
یکدستگاه آپارتمان۱۰۸ متری خیابان چهاردهم امیرآباد شمالی شوکت فرعی پلاک ۷۰ طبقه دوم بفروش میرسد ازساعت ۶تا۹شب تلفن ۸۲۳۳۹۴

یکدستگاه آپارتمان تك واحدی
سه اطاق خوابه . شوفاژ . کولر. پرده کرکره. پارکینگ . واقع در خیابان آیزنهاور برخیابان ۳۵ متری نظامی . نرسیده‌به تقاطع طوس .پلاک ۱۰۴ طبقه دوم بدون واسطه بفروش میرسد.
۱ـ۵ آـ۱۶۰۳

آپارتمان مسکونی و محل کار از۳۵۰۰ تومان ببالا در شمال شهر موجود است ۶۲۷۳۹۴ـ ۶۲۳۷۴۶ و ۶۲۴۷۳۱

داودیه ۴ خوابه ۱۳۰ متر ۶۳۰ هزارتومان ۸۵۳۷۳۶
ا۱۵۷۷ـ ۱ـ۳

آپارتمان فروشی
آپارتمان ۲اطاق خـواب و سرویس کامل خیابان امیریه کوچه‌اعتصادی غیر از ایام تعطیل تلفن ۸۲۰۰۳۱ داخلی۵۴ از ساعت ۸ صبح تا۱۳½
آـ۱۴۰۶

داودیه آپارتمان یک اطـاق خوابه سالن ناهار خـوری ۳۱۰ هزار تومان با پارکینگ ۸۴۷۹۸۲
آـ۱۵۸۰ ۱ـ۳

آپارتمان مهندسی ساز
وکس در شمال شهر بقیمت اکازیونموجو داست۶۲۷۳۹۴ و ۶۲۳۷۴۶ـ ۶۲۴۷۳۱
آـ۱۵۲۱

آپارتمان‌از ۳۵۰ هزار تومان‌الی یکمیلیون تومان بفروش‌میرسد ۸۳۲۷۴۱ و ۸۳۴۵۷۰
آـ۱۴۱۰

میدان‌ونک‌آپارتمان تکواحدی ۲وسه اتاق خوابه ۲۳۸۶۲۷ ـ ۶۸۱۲۷۷
آـ۱۶۷۳

گیشا آپارتمان ۳اطاق خوابـه تک واحدی ۵۸۰ هزار تومان فوری ۶۳۷۲۷۵
ا۱۷۷۰ـ ۱ـ۳

آپارتمان قسطی
تهران پارس۱۵۰ هزار تومان نقد بقیه وام بانکی ۱۵ ساله
۷۸۱۹۱۸
ا۱۵۲۰ـ

اپارتمان از ۳۰۰ هزار تومان ببالا از چهار راه قصر تا شمیرانات تلفن ۲۲۸۹۷۱تفکری

داودیه ۳اطاق خـوابه با پارکینگ و انباری ۱۲۰ متر مساحت‌مفید بافیش تلفن و شوفاژ قیمت ۶۲۰ هزارتومان بفروش میرسد ۸۵۳۷۳۶ و ۸۴۷۹۸۲
۱ـ۳ آـ۱۵۵۴

خانه فروشی

خانه ۲ نبش بمساحت ۶۰۰متر و ۴۰۰ متر زیربنا دارای۷اطاق با۲سرویس کامل حیاط مشجر وماشین‌رو با ۳ عدد کولر و حمام وتلفن در فرح آباد ژاله یک میلیون و ۸۰۰ هزارتومان فروشی ۳۴۴۰۵۳
۱ـ۲ آـ۱۷۲۱

ساختمانی دو طبقه هر طبقه‌به مساحت ۱۰۰ متر به صورت سالن واقع در انتهای اتابک ۱۰متری‌بروبیش‌جنب پلاک ۴۶۰ بفروش می رسد ۸۴۹۵۲۶ـ ۸۵۱۹۹۵
آـ۱۶۳۵

خانه‌ای فروشی‌دو نواب سالار ۱۷۲ متر شمالـی دوبر درب ماشین‌رو تلفن ۵۴۱۴۲۵ از ۵ الی ۸ بعدازظهر
۱ـ۲ آـ۱۶۳۲

خانه‌ای نو ساز ۱۱۵ متر با زیرزمین روکار سنگ ۲ طبقه مجزازیربنا ۱۸۰متر درب‌شمالی، باتلفن قیمت ۷۵۰ هزار تومان نو اب پائین‌تر از چـهار راه بوستان سعدی تلفن ۹۵۱۱۵۶ عصرها
۱ـ۳ آـ۱۶۳۴

خیابان تاج شادمهر
خانه شمالی دو طبقه ۵ اطاق وهال و تلفن دو کولر درب ماشین‌رو بفروش می‌رسد بعد ازظهر ها تلفن ۹۷۶۲۵۹
ا۱۴۰۷ـ

در بهترین نقطه یوسف آباد پارک شفق خانه‌ای ۲۶۰ متر زمین ۲۰۰ متر بنا قیمت یک میلیون و ۴۰۰ هزار تومان فروشی ۶۲۷۳۹۴ ـ ۶۲۳۷۴۶ و ۶۲۴۷۳۱
۱ـ۱۰ آـ۱۵۲۳

خانه دو نبش۲۰ × ۱۰ ساختمان ۳ساله ۲ طبقه مستقل بازیـر زمین بزرگ هر طبقه ۵اطاق با هال‌شوفاژ روشن ۲ فیش تلفن ۳ساله اتوبان ایوبی بین پـل تاج و پل کن کوی ولی‌عصر پلاک ۴ یک میلیون و ۴۰۰ هزار تومان تلفن ۹۳۱۹۱۷
آـ۱۷۳۱

خانه‌ای جنوبی ۱۶۵ متر زمین ۲۱۰ متر بنا با ۲سرویس کامل و۲ حیاط جنوبی و شمالـی دارای‌آب‌و برق ، تلفن، کرکره و اقع‌درنیروی هوائی خیابان ششم فروشی تلفن ۳۹۱۱۵۳ـ از ۸ صبح الی ۶ بعد ازظهر باآقای‌حسن ثبات تماس‌بگیرید.
۱ـ۳ آـ۱۸۶۱

منزل ۱۴۰ متری ۲ طبقه و نیم شامل ۸ اطاق آدرس خیابان آریامهر خیابان قادسی کوی مرجان‌پلاک ۳۹ تلفن ۶۵۷۵۰۴
آـ۱۷۲۰ ۱ـ۲

یکباب‌خانه واقع در امیر آباد شمالی‌بفروش‌میرسد ۶۵۲۱۹۱
۱ـ۲ آـ۱۷۰۲

خانه‌ای به مساحت ۳۳۰ متر واقع در سلطنت آباد ایستگاه حسین آباد خیابان اردیبهشت کوی کیوان بفروش می‌رسد تلفن ۸۴۴۱۷۸
ا۱۷۰۸ـ

بعلت‌مسافرت خانه‌ای درانتهای خیابان فرح جنوبی بمساحت حدود ۱۸۰ متر مربع باحیاط۳ طبقه ۸اطاق روکار سنگ ،آب وبرق‌و تلفن وکولر باموقعیت عالی مقطوع‌یک میلیون وصد هزار تومان بفروش می رسد طالبین با تلفن ۳۷۸۸۸۰ از۸ تا۱۲ صبح جهت قرار ملاقات تماس حاصل نمایند
۱ـ۳ آـ۱۸۰۱

نیاوران ساختمان کامل فروشی ۲۸۵۱۴۹

یکباب منزل بمساحت ۲۰۶ متر شمالی باحیاط واقع در انتهای فرح ـ شمالی دو طبقه و نیـم دارای ۸ اطاق خواب و سالن بزرك پذیرائی بـا تمام دکوراسیون و بارباتلفن وکلیه لوازم بدون واسطه بفروش میرسد طالبین باتلفن ۲۳۷۷۴۱ تماس حاصل نمایند .

بهترین نقطه تهرانپارس خانه کلنگی‌جنوبی ۳۳۰ متر مساحت ۷۶۲متر پروانه ساختمانی‌متری ۲۸۰۰ تومان تلفن ۷۸۰۲۶۸
آـ۱۲۹۸

خانه شخصی ساز جنوبی ۲ طبقه بمساحت ۲۷۵ مترمربع و۲۳۰متر زیربنا باتراس بزرگ بقیمت یک میلیون و ۲۰۰ هزار تومان واقع در تهران نو به فروش میرسد تلفن ۷۹۷۱۰۷
آـ۱۸۶۹

ویلا فروشی

نوشهر مشرف دریا ویلای ۹۰ متری‌در باغ ۱۰۰۰ متری باآب وبرق و تلفن ۶۸۰۴۶۷
۱ـ۳ آـ۱۴۱۵

یکدستگاه ویلا با زمینی به مساحت ۲۵۰۰ متر واقع در متل‌قو بقیمت ۹۰۰ هزار تومان فروشی تلفن ۸۵۰۸۴۲
آـ۱۸۲۰

مسکن لایف
فروش ویلا و آپارتمان خانه تلفن ۲۲۸۱۲۸
آـ۱۶۲۷

ویلای شخصی‌سازدر شمیران خیابان فرشته بدون واسطه بفروش می رسد تلفن ۲۹۰۳۴۵

ویلای فروشی بمساحت ۱۰۰۰ متر در قیطریه ساعت ۱۸ تا ۲۰ تلفن ۲۷۴۲۵۷
آـ۱۷۷۴

ویلا در متل قو ـ دریا گوشه
تعداد سه دستگاه ویلای دو اطاقه و یک دستگاه ویلای ۳ اطاقه واقع در قطعه زمینی‌به مساحت۱۴۰۰ متر مربع باسند جمعاو بطور مجزا بفروش‌می رسد . طالبین صبحها به تلفن ۳ـ۷۵۲۱۴۱وشبها به۸۹۲۹۰۸ و یا ۲۴۱۶۳۶ مراجعه نمایند.
آـ۱۸۱۹

باغ فروشی

باغ تجریش
بسیار زیبا بهترین هوا ۷۴۰۰ متر کوچه کاشف پلاک ۹۱ـ۲ دقیقه‌تا خیابان کوروش با ساختمانهای قدیمی تلفن شوفاژ چاه برای آبیاری باغ‌و آب لوله تهران پارکینگ وسیع بفروش میرسد تلفن ۲۷۳۵۳۲
آـ۱۴۲۳

باغی باسند مالکیت ۵۷۳۵ متر مربع کردزار شهریار متری ۴۰ تومان ۶۳۸۸۳۳
۱ـ۳ آـ۱۶۳۵

باغ و زمین فروشی
۲ هکتار باغ محصور و حدود ۳۰ هکتار زمیـن مکانیزه مرغوب‌دارای‌چاه آب ۱۲ اینچ بابرق ۳فاز ۱۰۰آمپرنزدیك شهرری برجاده تهران قم ـ۶الی ۹بعداز ظهر تلفـن ۳۱۸۱۸۶

باغچه فروشی
۴۵۰ متر قابل ساختمان بـا درختان میوه وموقعیتی بسیار عالی در حصارک کرج مقابل سرم سازی بفروش مـی رسد تلفن ۳۹۲۸۵۲
۱ـ۲ آـ۱۸۰۴

باغی در شاهدشت کرج بـه فروش میرسد ۲۷۴۰۷۹
آـ۱۲۱۱ ۱ـ۳

باغی بمساحت ۸۰۰۰ متر بـا درختان‌میو مو ساختمان‌مسکونی استخر باچاه نیمه عمیق و۲۳ باب مغازه و نهر آب عبوری از باغ فروشی بعد ازپل‌اتوبان کرج ۸۰۰ متر داخل جاده‌ملارد جنب‌بنگاه حقیقت تلفن ۳۴۸۸و تلفن ۷۳۵۱۳۹
۱ـ۳ آـ۱۴۲۸

باغ به قطعات ۱۰۰۰ متری و بیشتر و واقع در جاده مـلارد روبروی شهرک مارلیک تلفن ۲۷۱۴۵۸
آـ۱۴۲۰

بر جاده‌شاهدشت کرج
باغی بمساحت ۶۰۰۰ متر‌باچاه و‌ساختمان و استخر ۶۴۱۵۹۵
آـ۱۶۳۹

باغچه‌ای‌و اقع در نارمک خیابان تکش خیابان ۱۲۸ پلاک ۲۱ بمساحت ۳۳۷ مترمربع دارای سه اطاق ۲۰ دهنه مغازه برق‌و آب بفروش مـی رسد تلفـن ۷۳۳۴۹۹
آـ۱۵۲۸۲

سرقفلی مغازه

همه نوع مغازه جهت فروش واجاره تلفن ۹۳۶۷۵۳
آـ۱۷۶۱

دوباب تعمیرگاه در بهتریـن نقطـه تهران بفروش میرسد تلفن ۸۴۲۰۵۵ از ۴ تا۶

چلوکبابی بمساحت۱۲۰ متر باکلیه لوازم و تلفن درقصرالدشت چهارراه طوس‌بادرآمدعالی‌فروشی از ۸تا ۱۰ صبح ۹۵۶۳۴۳ و ۷ تا۱۰شب ۹۵۱۹۰۸

یک باب مغازه در نارمك با جواز خیاطی با فیش تلفن‌بفروش‌میرسدنارمك خیابان خاور پلاك ۴۳

بازار عباس آباد سرای ثانوی مغازه و انبار فرش فروشی و اگذار میشود تلفن ۲۲۰۱۴۱
۱ـ۲ آـ۱۸۰۶

زمین فروشی

زمین در بهترین نقطه فرمانیه و قلهك
یک قطعه زمین ۸۰۰ متری در بهترین منطقه فرمانیه **نزدیك سفارت ایتالیا** ویک قطعه زمین ۳ بربمساحت ۵۸۶ متری و قطعه دیگر زمین ۲بر بمساحت ۵۰۳ متر ونیز یکقطعه زمین۲بربمساحت ۶۵۷ متردربهترین‌منطقه قلهکخیابان دولت‌خیابان ۱۶ متری شیرین **بقیمت مناسب بفروش میرسد تلفن ۵۲۳۵۴۶ و ۵۳۹۴۵۸**

شهرك غرب ومهرشهر
۷۵۲۸۹۸ و ۷۵۵۷۳۴

زمینهای مهر شهر خریدار و فروشنده‌ایم ۹۳۶۷۵۳
آـ۱۹۶۳

زمین صنعتی خریدار و فروشنده‌ایم ۹۳۶۷۵۳
ا۱۹۶۵ـ

زمین در جنوب شرقی تهران از متری ۷۰ تومـان به بالا خریدار و فروشنده‌ایم تلفن ۳۵۷۸۷۲
۱ـ۱

بهترین اکازیون در جاده اوشان و فشم
یك قطعه زمین بمساحت ۴۰ هزار متر با دارا بودن اب و برق باقیمت مناسب در جاده اوشان بعداز رستوران زردبند بفروش میرسد صبحها ۸ تا ۱۰ و بعد ازظهر ۴تا۷ تلفن ۲۷۴۵۳۶
آـ۱۶۴۳

دو قطعه زمین ۱۲۰۰ متری‌واقع‌در کرج‌دهکده خانه و آبعلی مقابل کارخانه دوغ البرز با قیمت مناسب بفروش‌می رسد تلفن ۳۷۰۰۱۱
آـ۱۵۵۳

زمینی وویلائی
۱۰۰۰ متری در شمال نرسیده‌به نوشهرفاصله تا دریا ۳۰۰ متر با آب‌و برق سمت جنگل لب رودخانه‌دوبردورمحصور قلمکاری شده مترمربع ۸۰ تومان با تلفن ۹۵۶۹۸۰ تماس حاصل فرمائید .
آـ۱۵۵۵

۲ قطعه زمین بر یک بمساحت ۹ هزارمتر و اقع در کیلو متر۱۴نوشهر محمود آبادکنار دریاـ دارای سند مـالکیت جداگانه و یکجا بفروش مـی رسدتلفن ۸تا۱۲ صبح‌با۸۹۶۳۶۸
۱ـ۲ آـ۲۱۹۹

زمینی بمساحت ۱۵هزار متر برجاده قدیم کرج با جواز تعمیرگاه بفروش میرسد باتلفن ۶۶۹۶۴۵ تماس بگیـ
آـ۱۷۷۲

اجاره آپارتمان

۱و ۲ و ۳ اطاق خوابه‌از ۳۵۰۰ تا ۵۰۰۰ تومان ۶۵۵۱۳۷ و ۶۵۹۹۷۰

دفتر کار ۲ تا ۱۰۰اطاقه فوری ۶۵۵۱۳۷ و ۶۵۹۹۷۰

اجاره
سه‌اطاق‌خوابه در میدان‌پالیزی اجاره داده میشود ۲۳۱۴۷۰
آـ۱۷۰۰

پهلوی‌دو طبقه ۱۱ اطاق‌تکمیل با سه تلفن حیاط جهت کار یا یکطبقه مسکونی بدون‌واسطه ۶۸۰۴۶۷
آـ۱۴۱۴

ساختمانی حدود تخت طاوس ۵طبقه هر طبقه ۳۵۰ متر مفید جمعا ۴۳ اطاق با۶ خطتلفن‌شوفاژ کولر و برق سه‌فازبرای اجاره به موسسات بین ۵الی ۷ بعداز ظهر ۸۲۰۲۷۲ تماس‌بگیرند.

یك دستگاه آپارتمان ۴ اطاق خوابه در آپارتمان های آ اس پ با تلفـن مستقل تهویه مطبوع استخر زمین تنیس و سونا آماده اجاره مـی‌ باشد تلفن ۶۴۶۶۸۵
آـ۱۷۷۵

آپارتمانهای ۲و۳ و۴اطاق خوابه وویلا جهت سکونت ودفتر کار از ۵ هزار تومان ببالا در عباس آباد گاندی و پهلوی و جردن فوری اجاره داده میشود ۶۲۵۲۰۱ و ۶۲۳۵۱۱
آـ۱۵۷۹

مسکن لایف
اجاره ویلا آپارتمان خانه تلفن ۲۲۸۱۲۸
آـ۱۶۲۹

اکازیون‌اجاره،فروش آپارتمان وساختمان باتلفن ۲۲۹۸۵۶
۱ـ۲ آـ۱۵۰۰

آپارتمان با ۵ اتاق خواب ـ سالن نهار خوری ، پذیرائی ونشیمن ـ آب و برق تلفن مستقل پارکینگـ موکت ـپرده کرکرهـ کولر و شوفاژ روشن واقع‌در خیابان ایوبی فروشی یااجاره داده میشود تلفـن ۸۳۱۶۶۵
آـ۱۷۲۹

اجاره
آپارتمان تمام مبله یک اتاق خواب شوفاژـ کولرـ تلفن مستقل‌و اقع‌در خیابان روزولت اجاره داده می شود تلفـن ۸۳۱۶۶۵
آـ۱۷۲۸

زود، تند، سریع
شاپرک به شما خانه اجاره می دهد ۸۵۷۶۵۵ و ۸۵۷۵۹۰
۱ـ۶ آـ۱۶۳۱

تهران‌پارس‌فلکه چهارم خیابان ۲۲۲غربی پلاک ۱۰ طبقه دوم ۲اطاق‌خوابه با سرویس‌کامل و شوفاژ اجاره داده میشود تلفن ۸۴۴۰۴۱ـ۴۲
آـ۱۶۳۳ ۱ـ۶

محل کار فرح شمالی ۳ اطاق ۵ هزار تومان ۳۲و ۶۸۱۲۳۱
آـ۱۷۲۵

محل کار پهلوی ۶ اطاق ده هزارتومان۶۸۱۲۳۱ و ۶۸۵۳۳۳
آـ۱۷۲۴

محل کار پارک وی ۵ اطاق ۶ هزارتومان۶۸۵۳۳۳ و ۶۸۱۲۳۱
آـ۱۷۲۵

محلکار تخت طاوس ۴۵ اطاق ۶ خط ۸۰ هزار تومـان ۳۲و ۶۸۱۲۳۱
آـ۱۷۲۳

محل کار عباس آباد ۴ اطاق ۷هزار تومان ۳۲و ۶۸۱۲۳۱
ا۱۷۲۲ـ

محلکارخردمند ۴ اطاق ۶۵۰۰ تومان ۶۸۱۲۳۱ و ۶۸۵۳۳۳
آـ۱۷۲۱

محل کار سیدخندان ۵ اطاق ۵هزار تومان ۳۲و ۶۸۱۲۳۱
آـ۱۷۲۰

ویلا و آپارتمان اجاره در شمیرانات ۲۴۷۶۸۳ـ۴

نیاز آپارتمان اجاره

آپارتمان مسکونی ومحل کارفوری نیازمندیم ۸۳۸۸۳۳

نیازفوری‌ویلا و آپارتمان‌محل کار در شمال شهر ارژنگ ۶۸۱۲۷۷
۱ـ۱۰ ا۱۰۶۶ـ

مالکین محترم
برای پرسنل یك‌کمپانی سوئدی ۵ دستگـاه آپارتمان ۲ و ۳ و ۴ و۵ خوابه‌و ۲ دستگاه‌همکف با استخر و ۲ویلای در شمال شهر خیلی فوری نیازمندیم ۱ـ۲۹۵۸۷۰

یك دستگاه ویلا شخصی ساز در شمیرانات بـا اطاق‌خواب های وسیع‌و باغ مشجر جهت خریـد موردنیاز فوری است ۲۲۸۶۹۶ و۲۲۹۹۱۱
آـ۱۷۶۵

بچند ویلا وآپارتمان در شمیرانات نیازمندیم ۲۴۷۶۸۳ـ۴

نیاز اجاره فوری
آپارتمان طبقه دوم ۳ خوابـه مستقل‌حدو د۳۰۰متر بنا حوالی ونک‌ جردن‌ـ زعفرانیه ـ صاحبقرانیه‌ـ پلرومی‌ـ زرگنده وحوالی غرب شمیرانات بـا اجاره ۱۰ تا۱۱ هزار تومـان نیازمندیم ۸۳۹۴۶۶
۱ـ۲ آـ۱۹۹۳

اطلاعیه
آپارتمان های‌۱و۲ و ۳ خوابه ارزان قیمت فوری مورد نیاز است ۸۵۷۵۹۰ و ۸۵۷۶۵۵
آـ۱۶۳۰

آپارتمان شمارا ۴۸ ساعته اجاره میدهیم ۶۲۷۳۹۴ و ۶۲۳۷۴۶ـ ۶۲۴۷۳۱

ازشماتلفن ازمااجاره
تنها راه اثبات مطلب‌بالا تماس با سازمان مسکن کندو می‌باشد .
۲۲۷۶۳۸
۲۲۷۶۳۹
۲۲۷۶۴۱
۲۲۲۰۱۴

نیاز فوری
جهت دو زوج امریکائی و سوئدی ۲ دستگاه آپارتمان۲ اطاق خوابه با اجاره ۵ تا۷ هزار تومان نیازمندیم۸۳۹۴۶۶
آـ۱۶۲۸

نیاز اجاره فوری جهت خارجیان
یکشرکت‌خارجی‌برای۱۶ نفراز اعضاءشرکت تعدادی آپارتمان یاویلا ۲ و۳ اطاق خوابه‌در شمال‌شهراز تخت طاوس ببالا بااجاره‌بین۵ تا۸۰۰۰ تومان‌نیاز فوری دارد تلفن ۸۳۹۴۶۶
ا۱۸۶۰ـ

ویلا وآپارتمان در شمال شهر بـرای کارمندان عالی‌رتبه شرکت خارجی فـوری نیازمندیم ۲۲۲۶۳۰ و ۲۲۷۵۱۱

نیازخریدزمین

خریدار زمینهای‌افسریه ۳۴۳۳۴۶

زمینهای‌تهران‌پارس خریداریم ۷۹۳۰۲۰

خریدار زمین افسریه ۳۴۱۳۵۹
آـ۱۵۷۳

اهوازاهواز
و خـرمشهر زمین خریداریم ۷۹۴۴۱۸

زمین‌های تهران پارس‌خریداریم تلفن ۷۸۰۲۹۴

شهرك غرب ومهرشهر
۷۵۲۸۹۸ و ۷۵۵۷۳۴

تهران‌پارس زمین خریداریم‌تلفن ۷۳۱۳۶۶
آـ۱۱۲۹

خریدزمین‌افسریه و بلو اررضا پهلوی تلفن ۳۴۴۹۸۲

بنگاه‌معاملات‌املاک

خانه و آپارتمان فروشی اجاره‌ای طالبیم۹۳۲۷۴۷

خرید ، فروش ، اجاره رهن تلفن ۶۵۱۹۲۰

کارخانه ساخته شده و زمین های صنعتی‌و کشاورزی و مسکونی خریدار و فروشنده‌ایم تلفن ۹۲۲۷۱۶

بورس املاک شمیران
دفتر برانی ۲۷۲۵۷۵

بورس اراضی مهرشهر کوی‌ولیعهد گوهردشت ۶۴۸۲۵۵

مسکن لایف
خرید ویلاو آپارتمان و خانه تلفن ۲۲۸۱۲۸

خانه های کلنگی زمین ساختمانی
در شمال شهر خریدار و فروشنده‌ایم تلفن ۹۳۲۴۳۴ و ۹۲۸۰۸۲
آـ۱۷۳۳

خرید و فروش زمین‌های بلوار رضاپهلوی ۳۴۵۶۵۳

دفتر پارس
مرکز معاملات‌املاک‌شهر وشمیرانات ۸۴۱۵۵۸

زمین های صنعتی و کارخانه‌ای خریـدار و فروشنده‌ایم ۹۲۵۹۴۸

یک شرکت پیمانکاری بادرجه‌ بندی‌کشوری‌خریداریم. علاقمندان باتلفنهای ۶۵۸۷۸۹ و ۸۲۷۱۱۰ تماس حاصل نمایند.
آـ۱۸۱۷ ۱ـ۲

مرکز خرید و فـروش اراضی مهرشهر گوهرـ دشت‌فردیس‌سرحدآباد و ملارد ۹۲۲۷۳۹

معاملات پول

پول شرطی ازصد هزار تا ۵ میلیون تومان‌ببالا ۹۲۰۸۲۹

برای تهیه وام فقط در مقابل وثیقه ملکی ازیك میلیون تومان به بالا با ماتماس‌بگیرید۶۶۶۲۶۳ ۶۶۰۲۰۰ ـ ۶۶۴۶۱۸

پول شرطی مـوجود ۶۸۴۵۲۵

پول
در مقابل چك کارمندی سند اتومبیل و تلفن و مازاد سند ملك شما چنانچه در رهن یا گرو باشد در اسرع وقت پرداخت مینمائیم **تلفن ۶۶۰۴۰۰ و ۶۶۹۷۰۰**

پول
چك کارمندی ۸۴۸۶۷۰
آـ۱۷۶۶

وام
برای دریافت هرنوع‌وام با ما تماس بگیرید سا مشکل پولی شمارا با توافق طرفین
هزاری ۱۵ تومان
مرتفع میسازیم .
۱ـ وام در مقابل مازاد سند بدون رفتن‌بمحضر
۲ـ وام درمقابل‌اتومبیل و خرید اتومبیل
۳ـ وام در مقابل تلفن
۴ـ وام برای‌خریداثاثیه منزل‌واحتیاجات‌ضروری
تلفن ۸۹۲۲۴۳

وام
چك کارمندی مازاد ملك تلفن ،ملك‌شرطی
۶۶۵۴۵۱

وام به چك کارمندی ، ملك، اتومبیل ، فرش
۷۵۲۱۳۳

وام به‌چک کارمندی
بدون ضامن ۶۶۶۶۷۸

پول فوری در مقابل خانه و مستغلات موجود ۹۲۸۴۶۵

وام‌ارزان
ملك ـ اتومبیلـ چك کارمندی ـ فرش ۸۵۰۷۴۷

پول در مقابل املاک شمال شهر و شمیران موجود تلفن های ۸۲۵۲۶۳ و ۸۲۹۵۲۷

پول در مقابل خانه هر مقدار بخواهید پهلوی دفتر جلالی ۸۹۴۱۹۳ و ۸۹۶۵۱۱

پول
با بهره ۲ درصد
نیمساعته‌ارزانتر ازهمه‌جا در مقابل ـ مازاد ملك سند اتومبیل و تاکسی تلفن و چك‌کارمندی **تلفن۶۴۵۵۳۲و ۶۴۸۲۳۹**
کاخ بین شاه وشاهرضاجنب‌قاآنی پلاك ۱۴۱ارا شرکت جم‌فر

خانه‌شمارا بخارجیان اجاره‌میدهیم

سازمان مسکن پارس
مرکزاجاره بخارجیان
۸۴۸۴۲۴
۸۵۳۸۵۳
۸۵۷۵۸۵
خرید وفروش

مؤسسه نیازمندیهای خارجیان
خانه بخارجیان اجاره میدهد
۸۳۰۰۸۱ - ۸۳۰۰۸۲
۸۲۱۸۱۱ - ۸۲۱۷۲۳
۳۶۱ تخت جمشید مقابل سفارت آمریکا

اجاره فوری به ایرانی و خارجی
خریدو فروش ملک و آپارتمان ۶۲۴۶۱۹ و ۶۲۴۶۱۸

آژانس بین‌الملل
بخارجیان ویلا و آپارتمان شما را اجاره میدهد ۸۳۰۸۴۲ ۸۳۰۸۴۳

۸۳۵۱۲۰ - ۸۲۹۷۶۶
سازمان کورش
اجاره منازل بخارجیان

سازمان مسکن کندو
کانون اجاره بخارجیان
ویلا آپارتمان دفتر کار
۲۲۷۶۳۸-۲۲۷۶۳۹

مرکزاجاره به خارجی وایرانی
۲۳۶۱۴۳

سازمان نیازمندیهای فرخ
مرکزاجاره وخرید وفروش
۲۲۹۱۵۵-۲۲۹۱۵۷
مباشرت نیز میپذیریم

تهیه مسکن گلدیس
آپارتمان ویلا محل کار شمارا در شمال شهر فوری بخارجی، وایرانی اجاره میدهد تلفن ۸۴۰۴۶۲

کورش لیسینگ
مرکز اجاره به خارجیان
۸۵۱۴۷۷
۸۴۷۹۳۸

مرکز اجاره بایرانـی و خارجی ۲۴ ساعته خرید و فروش ۸۳۲۹۳۳

مؤسسه مشاورخارجیان
۸۳۲۹۵۸،۸۲۴۴۱۶

ونیزی
۶۵۸۱۸۸
۶۵۳۷۴۳
اجاره بخارجیان ـ خرید ـ فروش

تلفنهای
۶۸۵۵۹۶،۶۸۱۴۴۸
سریعترین‌مراکز اجاره بخارجی در شمال شهر

برای‌اجاره
قابل توجه آژانس های
اجاره بخارجیان
یکدستگاه آپارتمان در طبقه اول واقع درکریم خان زند اول ایرانشهر دارای ۳ اطاق خواب و سالن نهار خوری‌و انبار با کلیه تاسیسات‌شوفاژ و کولر برای سکونت‌با یك شماره تلفن وبرای محل کار با ۵ شماره تلفن اجاره داده میشود با تلفن شماره۳۹۲۷۵۲ اخباری مذاکره شود

۸۲۴۹۵۳
سازمان نیازمندیهای خارجیان
خانه‌شمارابه‌خارجیان اجاره‌میدهد
۸۲۷۹۰۱-۸۳۸۱۰۶

رابینسون
اجاره‌بایرانی وخارجی
خریدوفروش
۶۵۵۴۲۶

مؤسسه امور خارجیان
تخت جمشید جنب بهار
۷۵۱۷۸۲ - ۷۵۲۳۵۸

شرکت خارجیان
ویلا و همکف با استخر نیاز دارد ۶۲۵۳۰۶

آژانس جردن
ویلا و آپارتمان شمارادر شمال‌شهراجاره میدهیم
۲۲۲۰۳۶ و ۲۲۲۰۳۵

شرکت پنج قاره
باکادرمجهز درامور‌اجاره بخارجیان خریدوفروش
۶۸۵۳۳۳، ۶۸۱۲۳۱
۶۸۱۲۳۲

نیازمندیهای اطلاعات

تلفنهای: ۳۱۱۲۳۰-۳۱۱۲۲۹

نیازمندیهای اطلاعات تلفنی آگهی میپذیرد

پول شرطی در تهران پارس نارمکتهران نو موجود است ۷۹۰۰۹۰

پول موردنیاز

به پول راکد شما با تضمین بهره میدهیم
۷۵۲۱۳۳

خانم و آقای محترم به‌پول راکد شما با بهره عالی نیازمندیم ۸۵۰۷٤۷
آ_۱۵۸۰

قبوض وسهام

خرید قبوض شهرداری قرضه‌دولتی‌ومرحله‌سوم ۶٤۵۹۹۷

استخدام

استخدام پیشخدمت
یکنفر زن و شوهر بدون بچه برای کارپیشخدمتی در منزل با حقوق مکفی ومکان استخدام میشود ۶۶۶۲۶۳

به چند نفر کارگرسری دوز زن و مرد جهت کار های زنانه نیازمندیم . تلفن ۹۳۲۳۱۱
آ_۱۶۲۱

دعوت جهت همکاری
یك شرکت ساختمانی به نقشه بردار با ۵ سال سابقه کار جهت کارگاه های اهواز نیازمنداست تلفن ۸۳۹۶۶۹
آ_۱۶۳۷

به‌یکنفر مهندس مکانیك که بزبان انگلیسی کاملا مسلط باشدو سنش‌بین ۲۰تا ۳۰ سال باشد جهت مطالعه و خرید ماشین آلات سنگین و لوازم یدکی برای بارتمام وقت در دفتر شرکت ساختمانی در تهران موردنیازاست‌خواهشمند است به تلفن های ۹_۸۳۲۱۳۸ مراجعه فرمائید .
آ_۱۶۲۱

شرکت سهامی ناسل بیك نفر مکانیك آشنابه سیستم‌هیدرولیك‌نیازمند است داوطلبین میتوانند همه روزه به استثنای پنجشنبه‌و جمعه‌ازساعت ۱۵ الی ۱۸ بنشانی خردمند شمالی میدان شعاع‌شماره ۱۱۰مراجعه نمایند

پرستار زن شبانه‌روزی
بیکنفر پرستار زن برای بچه ۵ ساله و مقداری کار منزل برای شبانه‌ـ روزی‌نیازمندیم‌داوطلبین با تلفن ۲۹۲۳۶۲ تماس بگیرند حقوق ماهیانه ۲۰۰۰ تومان .
آ_۱۶۳۱

بیك نفر نقشه‌کش ساختمانی نیاز داریم ٤تا ۸ بعداز ظهر ۶٤۳۵۳۸
آ_۱۶۱۶

به‌چند دوشیزه یا بانو آرایشگر نیازمندیم تلفن ۹۳۸۷۵۷
آ_۱٤۳۲

یکنفر منشی تمام وقت که انگلیسی بداند برای شرکت‌نفتی خارجی‌مورد نیاز است لطفا با تلفن ۸۹٤۷۲۰ باآقای آبه مذاکره شود .
آ_۱٤۰۰

عده‌ای‌خانم‌وآقارا برای سری‌دوزی‌زنانه‌بهمکاری دعوت مینمائیم۶٤۳٤۸۱
آ_۱٤۳۰

به‌یك منشی وارد به‌تایپ فارسی بطور تمام وقت نیازمند است تلفن ۸۳۲۳۱٤

استخدام تلفنچی یکنفر برای صبحها و یکنفر جهت بعد از ظهر ها نیازمندیم ۸۵۵۳۷۶ و ۸۵۶۵۲۱
آ_۱۶۲۱

برای معرفی یك‌مجله انگلیسی زبان به‌چندنفر دوشیزه‌یابانو نیازفوری می‌باشد لطفا ساعت ۸ صبح تا ٤ بعداز ظهر با تلفن ۲۳۱۷۵۸ تماس بگیرند .
آ_۱۶۱۸

تعدادی راننده بولدزر دراطراف دماوند استخدام میشود تلفن ۶٤۵٤۹۱

کارگرجوشکار سریکار کاربیت تلفن ۶٤۰۶۳۶
۱_۲ آ_۱۷۲۷

۷ هزار تومان
پول کمی نیست اگر اتومبیل باتحصیلاتی حداقل دیپلم و اشنائی بزبان انگلیسی و کمی استعداد دارید می توانید با ما همکاریکنید عباس آباد چهار راه فرح
ساختمان مسکن ۸۵۰
آ_۱۸۶۹

دفتر بیمه کاس‌کا استخدام مینماید فروشنده خانم یا آقا ۶۵۹۳۱۸
۱_۳ آ_۱۸۰۵

تایپیست‌فارسی
برای تمام وقت‌استخدام میشود تلفن ۲۳۹٤۷۱
آ_۱۸۰۲

یك بانو وارد به امور خانه داری و آشپزی موردنیاز است تلفن ۸۲۲۰۳۳
آ_۱۸۰۳

برای کار منزل خانواده سه نفری به یك زن و شوهر اتاق مستقل و حقوق‌داده میشود .تلفن ۶۸۶۵۷٤
آ_۱٤۵۵

شرکت فریگان استخدام‌مینماید
سرویسکار سردخانه با مونتاژ کار سردخانه کارگر لحیم با حقوق و مزایای مکفی و ایاب و ذهاب آدرس خیابان‌کاخ چهارراه بزرگمهرشماره ۱٤۱ طبقه دوم تلفن ۶٤٤۳۰۸و ۶٤۲٤٤۳
آ_۱٤۰٤

سکرتر تمام‌وقت‌استخدام میشود تلفن ۸۹۶۲۵۹
آ_۱۸۶۰

شرکت‌خلیج‌خزرنیازمند به چند نفر دیپلمه جهت حسابداری است جاده قدیم کرج کیلومتر اول سهریار پشت کارخانه الیاف تلفن ۷_۹۶٤۰۸۶

استخدام منشی
بیك نفر دوشیزه یا بانو که آشنائی به امور ـ منشیگری‌وماشین‌نویسی فارسی و امور تلفنی داشته باشند نیازمندیم به تلفن ۲۲۲۲۱٤ از ساعت ٤الی ۸ بعدازظهر مراجعه شود

بیك نفر مهندس با سابقه جهت نظارت راه سازی مورد احتیاج‌است تلفن ۸٤۹۷۱۹

استخدام با حقوق مکفی
۱ـ بیك نفر ...رمند بازنشسته مرد جهت صندوقداری با تضمین
۲ـ بیك نفر نامه‌رسان موتورسوار با ضامن .
۳ـ بیك‌نفر مستخدم‌مرد تمام وقت نیازمندیم‌تلفن ۲۶٤۷۱۵

سکرتر
دوشیزه یابانو آشنا به تایپ فارسی و جوابگوئی تلفن و بایگانی برای کار تمام وقت استخدام‌میشود تلفن ۸۳۹٤۶۶ آقای میرسپاسی
۱_۱

گاید
تعدادی جوان فعال با اتومبیل وکمی‌آشنا بزبان انگلیسی‌فوری نیازمندیم۸۳۹٤۶۶آقای‌میرسپاسی
آ_۱۶٤۲

استخدام
بچند نفر دوشیزه دیپلمه حسابداری‌یا بازرگانی نیازمندیم تلفن ۸۲۹۷۱۶
۱_۲ آ_۱۶۲۳

استخدام فروشنده
تعدادی‌فروشنده‌استخدام میگردد خیابان‌پهلوی‌بالا تراز سینما آتلانتیك گالری دیبا .
آ_۱۵۳۵

منشی
یکنفر منشی مسلط به تایپ فارسی‌و لاتین‌:شه به زبان انگلیسی بطور تمام وقت‌مورد نیازاست ۶۸٤۱٤۳
آ_۱۹۷۸

بچندنفر تعمیر دوربین عکاسی و فیلمبرداری به اشنائی اولیه را داشته باشند نیازمندیم تلفن ۶۵٤۱۹۱ و ۶۵۰۰۵۳از ساعت۲ الی٤ بعدازظهر
آ_۱۹۷۹

یك نفر تکنیسین تاسیسات و یك‌سکرتر آشنا به ماشین نویسی فارسی و لاتین تلفن ۲۹۰۱۲۷

نگهبان
سن کمتر از ۳۰ سال نباشد با حقوق مکفی استخدام میشود تلفن ۶۲۶۹۷۹

دوشیزه یا بانو مسلط‌به زبان انگلیسی موردنیاز است تلفن ۸۵۱٤۷۷ و ۸٤۷۹۳۸

استخدام تلفنچی یکنفر دوشیزه یا بانو برای صبحها ویکنفر جهت‌بعد ازظهرها نیازمندیم ۸۵۵۳۷۶و ۸۵۶۵۲۱
آ_۱۷۷۲

استخدام
تکنیسین دیپلم و فوق دیپلم راه و ساختمان جهت بندر عباس تلفن ۳۳۹۳۵۸
آ_۱۹۸۰

کارگر ساده
تمام‌وقت نیازمندیم
۸٤۱۲٤۶
آ_۱۷۱۷

ویزیتورمسلط
به‌کار های بازاریابی و تاسیسات ساختمان ، شوفاژ، تهویه را به همکاری دعوت می‌نمائیم
۸٤۱۲٤۶
آ ـ۱۷۹۶

خدمتکار زن
که آشنا بامور خانه و آشپزی‌باشد بطورشبانه روزی با حقوق خوب نیازمندیم تلفن۶۸۸۳۷۱
آ_۱۹۷۶

بیکنفر تلفنچی مرد یازن مسلط به تایپ فارسی نیازمندیم ۸۳۹۶۰۰
آ_۱۷۹۲

منشی
آشنا به تایپ فارسی نیازمندیم‌تلفن ۸٤۱۲٤۶
آ_۱۷۹۱

سکرتر ماشین نویس فارسی‌بعد از ظهرها مطب‌لازم است تلفن ۹۳۰۹۹۰
آ_۱۹۷۵

بانگ اسپانو آمریکانو براننده نامه رسان باحقوق ماهیانه ۳۵۰۰۰ ریال نیازمند است تلفن ۸۳۰۶۸۷
آ_۱۷۸۸

بچندنفر دست دوز و چرخکار زن‌برای لباس عروس نیازمندیم ۶٤٤۳۶۵
۱_۱۷۶۲

به‌چند نفر کارگر ساده زن‌جهت کار در خیاطی نیازمندیم تلفن ۳۰٤۰٤۹
آ_۱۷۷۱

دونفر کارگر ساده نیازمندیم‌تلفن ۹۷۵۹۵۹
آ ـ۱۷۶۱

بدونفر جوان فعال که کمی بزبان انگلیسی آشنائی داشته باشند با وسیله‌شخصی نیازمندیم ۲۲۸۱۲۸
آ_۱۷۶۹

شرکت صنعتی‌و
تولیدی
فرد ایران
به‌افراد ذیل
نیازمند است
۱ـ کارگر ساده ۳۰ نفر
۲ـ کارگر برق‌کار۵ نفر
۳ـ چهارنفر کارگرصفحه تراشکار
آدرس کیلومتر ۹ جاده مخصوص کرج مقابل بستنی کیم‌خیابان‌نوریانی پشت کارخانه فسان شرکت صنعتی فردایران تلفن‌های ۹٤۲۱۹۱ و ۹٤۲۱۹۲
آ_۱۷۹۰

به‌بانوی آشنا به امور بایگانی و تایپ فارسی و لاتین با سابقه کار نیازمندیم از ساعت ۹ الی۱۲ با تلفنهای ۱۵_۶۶۰۰۱٤ تماس بگیرید .

تولیدی نواب
یکنفر برشکار سری‌دوز زنانه‌باسابقه رابهمکاری دعوت می نماید . ۶٤۰۰۶۱
آ_۱۷۶۰

نامه‌رسان و مستخدم با ضامن جهت همکاری مورد نیاز است از ساعت ۹ الی ۱ بعد ازظهرو از ساعت ۵ تا۷ بعد ازظهر به آدرس انتهای فرح جنوبی پائین‌ترازچهارراه دیبا رزم آراء شرقی پلاك۵طبقه اول مراجعه فرمائید.
آ_۱۹۹۱

آگهی استخدام
به تعدادی کارگر ساده باحقوق ۱۵۰۰۰ ریال ماهیانه احتیاج است آدرس ـ میدان شوش خیابان شاهین پلاك ۱۶_۱۸ـ تلفن ۵۳۰۳٤۹
آ_۲۲۱۷

شخصی آشنا به صندوقداری بامدرك بهیاری و گواهینامه از ساعت ۷ شب تا۷ صبح ۳۳۷۰۱۵
۱_۳ آ_۱۳۱۵

تحصیلدار باسوم متوسطه و گواهینامه رانندگی جویای کار براهنمای شماره ۸۸۰ تلفن ۳۱۱۰۸۰ مراجعه فرمایند.
آ_۲۱۷۹

آموزشگاهها

کلاس رقص آیدا تخت‌ـ جمشید ملك‌الشعراء ۸۲۶۷۳۱ ـ ۳ الی ۸

تدریس

انگلیسی خصوصی ۸۵۵۸۰۱

مکالمه انگلیسی
بادبیران ایرانی و خارجی
تلفن ۶۵۵۷۰۵

تدریس توسط باسابقه ترین دانشجویان پلی‌تکنیك . فنی آریامهرتماس مستقیم بادانشجو تلفن ۳۵۱٤۵۱
۱_۲ آ_۲۲۱۱

دروس دبستانی‌ـ راهنمائی ـ دبیرستانی انگلیسی ـ آمادگی تضمینی ۷۵۶۵۶۳

کلیه‌دروس
توسط دبیران مجرب
تلفن ۲۲۷۶٤۰

پانسیون

پانسیون‌کاخ شمالی خانم کارمند و دانشجو ۶۶۰۸۵۱ و ۶٤۸۳۹۵

شریک

با حداقل یك میلیون تومان با تضمین درآمد مکفی تلفن ۸۵۵۱۷۷

لابراتوار دارو سازی و بهداشتی به منظوربهره برداری از تمام امکانات وگرفتن‌نمایندگی‌احتیاج به شریك دارد تلفن ۳۱۳۶۲۶
آ_۱۷۱۵

جویای کار

جوانی دارای دیپلم‌وبرگ خاتمه خدمت خوش ـ برخورد . دارای‌گواهی‌ـ نامه رانندگی و سه‌سال سابقه کار اداری آماده کار میباشد تلفن ۳۲۸۳۸۷

جویای کار
آموزگاربازنشسته‌ای‌باگواهینامه حسابداری‌مقدماتی‌و گواهینامه رانندگی پایه دو همگانی کاملا و اردو علاقمندبه امورکشاورزی وباغ و باغگیری به سرپرستی املاکو باغبانی آماده کاراست لطفا بوسیله تلفن شماره ۵۹۳۶۲ اصفهان آگاهم سازید
۱_۳ ۱_۲۱۹۷

لیسانسیه حسابداری با دو سال سابقه‌کارو اشنائی بزبان‌انگلیسی ازساعت ۵بعدازظهرببعد جویای کاراست تلفن ۶۸۲۷۸۷
آ_۲۲۰۹

آگهی استخدام
افراد ذیل باحقوق ومزایای مکفی استخدام میشوند
۱ـ ۲۵ نفر با تحصیلات دیپلم یا سیکل جهت نصدی‌ماشین‌آلات صنعتی .
۲ـ ۳نفر با تحصیلات دیپلم یاسیکل جهت کار های دفتری .
۳ـ ۲۵ نفر با تحصیلات حداقل چهارم ابتدائی جهت کارهای تولیدی .
٤ـ۲نفر مکانیك وسرویسکارکامیون باتحصیلات ششم ابتدائی .

توضیح :
افرادی که برای نصدی پست ماشین‌آلات صنعتی انتخاب میشوند پس از موفقیت در دوره های آزمایشی تعیین شده که توسط متخصصین داخلی وخارجی انجام خواهد شد با حقوق ومزایای‌مکفی استخدام خواهند شد .

داوطلبان می توانند بین ساعت ۸ صبح الی ۵ر۲ بعداز ظهر به‌آدرس کیلومتر ۹ جاده قدیم کرج بعد از تقاطع راه‌آهن شرکت‌کارتن ایران سهامی عام مراجعه نمایند .

کارخانه باطری سازی
ری.او.واک
استخدام مینماید
تعدادی کارگر با تحصیلات حدود سیکل جهت کارهای فنی با حقوق و مزایای مکفی
متقاضیان به کارگزینی کارخانه واقع درکیلومتر ۸جاده مخصوص کرج مراجعه نمایند .

شرکت ساختمانی مجد
استخدام مینماید
۱ـ سرپرست عملیات خاکی درجه یك برای سبزوار یکنفر .
۲ـ نقشه‌بردار راه درجه یك‌برای سبزوار یکنفر.
واجدین شرایط میتوانند همه‌روزه به استثنای روزهای پنجشنبه بین ساعت ۳ تا ۵بعداز ظهربه دفتر مرکزی شرکت‌به‌نشانی خیابان‌پهلوی بالاتر از میدان ونك خیابان بیژن شماره ۶۰ طبقه ۸ مراجعه فرمایند .

تایپیست
گروه صنعتی خاور (شرکت‌سهامی عام) ازچند نفر خانم که‌واجد شرایط زیر باشند دعوت به همکاری مینماید .
۱ـ مسلط به تایپ فارسی و لاتین
۲ـ مسلط به‌زبان انگلیسی
داوطلبین میتوانند همه روزه به دایره‌استخدام گروه صنعتی خاور واقع دربلوار الیزابت نبش کوچه سوم مراجعه نمایند.

مهندسین مشاور لیگ
جهت‌کار در دفتر تهران استخدام میکند :
با سابقه کار حداقل ۵ سال دررشته های مربوطه و با آشنائی کامل بزبان‌انگلیسی
مهندس برق درامور مربوط به‌تاسیسات برق ساختمانی وتوزیع درشهر.
مهندس‌مکانیك درامور مربوط به تاسیسات تهویه مطبوع وحرارتی وآبرسانی و فاضلاب ساختمانی.
متقاضیان میتوانند به آدرس خیابان ثریاشماره ۱۳۰ مراجعه فرمایند.

حسابدار ارشدمالی
یك شرکت تولیدی برای کار در تهران نیاز به حسابدار ارشدمالی با مشخصات زیر دارد :
تحصیلات: لیسانسیه حسابداری
تجربه : حداقل ۲ سال
سن : ۲۵ تا ۳۰ سال
متقاضیان‌لطفا با تلفن‌های ۱۵ الی۳۰٤۷۱۱ جهت تعیین وقت برای مصاحبه تماس حاصل فرمایند

کارخانه‌داروسازی ایران‌اورگانون
احتیاج فوری به نظافتچی دارد
علاقمندان‌میتوانند از شنبه تا چهار شنبه به محل کارخانه واقع درکیلومتر ۹ جاده مخصوص کرج بالاترازکارخانه کیم جنب کارخانه‌لنت‌ترمز مراجعه نمایند تلفن ۹۷۶۰۲۷ و۶۶۸۵۹۱

استخدام‌مهندس برق‌والکترونیک
یك شرکت بزرك تولیدی یکنفر مهندس برق و الکترونیك را که حداقل دارای سه‌سال سابقه کار مفید بوده و به زبان انگلیسی آشنائی کامل داشته باشدباحقوق مکفی استخدام مینماید . از افراد واجد شرایط خواهشمند است مشخصات و سوابق شغلی خودرا به صندوق پستی ۲۰۶۲ ارسال نمایند .

شرکت کشتیرانی استارلاین ایران
برای خدمت در اداره مرکزی تهران وهمچنین‌شعبات‌خوددربندرخرمشهر وشاهپور به افرادزیر احتیاج‌دارد .
۱ـ ماشین نویس فارسی و لاتین
۲ـ متصدی تلکس
۳ـ منشی باآشنائی کامل بزبان انگلیسی و ماشین نویسی
٤ـ کارمند مجرب در امور ترافیك‌دریائی
۵ متخصص کنترل ترافیك با آشنائی به‌سیستم کامپیوتری
۶ـ متخصص کمپرس سردخانه های‌متحرك
از داوطلبین واجد شرایط دعوت می شود برای مصاحبه به قسمت امور اداری‌شرکت واقع در خیابان گاندی خیابان چهاردهم شماره ۲۱ یا به تلفن ۶۸۱۰۲۰ داخلی ۲۲ مراجعه فرمایند.
آ_۱۷۱٤

شرکت بین‌المللی مهندسی ایران
اشخاص ذیل را جهت کار در دفتر مرکزی باحقوق مکفی استخدام می نماید :

۱ـمعاون‌سرپرست‌ماشین آلات باشرایط ذیل
الف : دارا بودن‌حداقل۵ سال سابقه کار در طراحی ماشین آلات .
ب: تسلط به زبان انگلیسی .
ج:آشنائی به‌استانداردآلمانی (D.I.N
د: دارا بودن سابقه کار در صنایع فولادسازی

۲ـمعاون‌امورمالی وپرسنلی باشرایط‌ذیل
الف : تسلط به زبان انگلیسی .
ب: داشتن حداقل ۵ سال سابقه کار مفیدکه ۲سال آن‌در سمت‌سرپرستی باشد .
واجدین شرایط می توانند همه روزه باستثناء ۵شنبه‌ها از ساعت ۹صبح الی ۱۲ بکارگزینی شرکت واقع در خیابان تخت طاوس روبروی دریای نور شماره ۳۰٤ مراجعه نمایند .

آگهی استخدام
شرکت‌پرس‌ترانسپورت‌بار (حمل‌ونقل‌بین‌المللی)
جهت تکمیل کادر اداری‌خود به چند نفر کارمند (مرد) مسلط به زبان انگلیسی (حداکثر سن۲۵ سال) نیازمند است . کسانیکه در امور حمل و نقل بین‌المللی سابقه کارداشته باشند حق تقدم دارند .
خیابان تخت طاوس بین‌امیر اتابك و روزولت شماره ۱۶۵ تلفن ۶۹تا ۸۵۹۰۵۰

آگهی‌استخدام ماشین نویس
بانك بازرگانی ایران احتیاج به تعدادی ماشین نویس فارسی و لاتین دیپلمه‌دارد متقاضیان می توانند با در دست‌داشتن دو قطعه عکس ـ فتوکپی دیپلم و شناسنامه کارت‌پایان خدمت یامعافیت‌دائم غیر پزشکی به اداره کارگزینی بانك واقع در خیابان نادری اول خیابان‌همایون در ساعات اداری صبح مراجعه نمایند .

رابرت‌گرن استخدام‌میکند
۱ـ دوشیزه یا بانوی فعال برای امور دفتری
۲ـ دوشیزه یا بانوی حسابدار
۳ـ دوشیزه یا بانوی کمك حسابدار
٤ـ حسابدار صنعتی باحد اقل ۳ سال تجربه‌مفید
۵ـ مامور وصول با ضامن معتبر
خواهشمند است داوطلبین با در دست داشتن مدرك لازم همه روزه‌در ساعات‌اداری‌به کارگزینی‌کارخانجات‌رابرت‌گرن واقع درکیلومتر ۷ جاده مخصوص کرج مراجعه فرمایند
تلفن ۹۷۲۷۵۳ و ۹۷٤۹۳۸

نیازمندیهای اطلاعات

تلفنهای: ۳۰۳۷۰۲-۳۱۱۲۱۹-۳۱۱۲۲۵-۳۱۱۲۲۴

نیازمندیهای اطلاعات تلفنی آگهی میپذیرد

مینو
استخدام کارگرساده
مرد و زن .

گروه صنعتی مینو جهت تکمیل کادر تولید خود تعدادی کارگر ساده را با **حقوق و مزایای استثنائی** و امکان ترفیع سریع و شرایط رفاهی زیر بهمکاری دعوت مینماید.

۱- سهیم شدن در سود کارخانه به مبلغ قابل‌توجه
۲- استفاده از مزایای بهره‌وری کارگاه و پاداش سالیانه
۳- وام برای رفع احتیاجات فوری و ضروری
٤- وام رهن و خرید مسکن طبق آئین‌نامه
٥- غذای کامل شامل: سوپ- غذای اصلی- میوه
٦- بهره‌مند شدن از مزایای بیمه خدمات درمانی- بازنشستگی- حوادث
۷- استفاده از صندوق تعاون رفاه کارگران شرکت
۸- استفاده از مزایای شرکت تعاونی جهت خرید مایحتاج و کلیه وسائل زندگی به قیمت مناسب بطور نقد و اقساط
۹- کمك‌هزینه عائله‌مندی طبق مقررات
۱۰- وسیله ایاب وذهاب به تمام نقاط **تهران، کرج، شهر ری**
۱۱- ساعت کار بین **۷/۳۰** صبح الی **٤/٤۰** بعدازظهر **(٤۰دقیقه آن صرف نهار)**
۱۲- امکان انجام کار برای شیفت شب و استفاده از مزایای آن و همچنین سه ساعت اضافه‌کاری در شیفت روز یا شب برای داوطلبان

محل مراجعه جهت استخدام- خیابان ۲۰متری فلاح- نبش ۱٦متری حسنی - دفتر استخدام مینو یا کارگزینی شرکت واقع در کیلومتر ۸جاده مخصوص کرج - کارخانجات مینو.

استخدام ماشین‌نویس فارسی با ۲سال تجربه کار

BS

برای یك شرکت مختلط ایرانی وژاپنی واقع در خیابان میردامادجردن متقاضیان می توانند با تلفن های ۷-۲۲۷۰۷۲ داخلی ۲۱۲کارگزینی از ساعت ۸ تا ۳۰ر۱۵روزهای‌اداری تماس حاصل نمایند .

گروه‌صنعتی بهشهر

برای خدمت درتاسیسات شرکت تهران کمیکال افراد ذیل را استخدام مینماید .

۱- مهندس برق‌ومکانیك با ٥ سال سابقه کارمفید در تعمیرات مکانیکی - تعمیرات برق‌و ابزاردقیق در کارخانجات تولیدی و آشنائی کامل به زبان انگلیسی .
۲- رئیس آزمایشگاه کنترول و تقیقات مهندس‌یا لیسانس‌شیمی و ٤ سال سابقه کار مفید در آزمایشگاه شرکتهای تولیدی و آشنائی کامل‌به زبان انگلیسی .
۳- متصدی خدمات با دیپلم متوسطه و ٤ سال سابقه کار مفید اداری .
٤- مکانیك ماشین‌الات حمل ونقل‌با ٥ سال‌سابقه کار مفید در تعمیرات‌ماشین آلات حمل‌ونقل
٥- جوشکار درجه یك‌با ششم ابتدائی و ٤ سال سابقه کار مفید .
٦- اپراتور تصفیه آب‌با سوم متوسطه به بالا (آموزش لازم در محل کار داده خواهد شد)

حداکثر سن ۳٥ سال . واجدین شرایط‌میتوانند به نشانی خیابان سپهبدزاهدی شماره ٥٦ طبقه چهارم امور اداری تهران کمیکال مراجعه نمایند . ضمنا پس‌از موفقیت در دوره آزمایشی و رضایت ازنحوه فعالیت‌افرادمسکن با شرایط مناسب در حوالی کارخانه در اختیار کارکنان‌قرارخواهدگرفت

محل کار: جاده قم ۲۲ کیلو متری شهر کهریزك

آگهی استخدام

شرکت سهامی خاص متا چند نفرتکنیسین‌برق و مکانیك با سابقه کار رابه همکاری برای‌کاردر تهران دعوت مینماید.
داوطلبین میتوانند با تلفن های شماره - ۸۳۸۲۲٦ و ۸۲۱٦۳۸ تماس حاصل نمایند .

یکگروه ساختمانی معظم با حقوق قابل توجه جهت یکی از پروژه های آپارتمانی عظیم خود واقع در تهران- ونك افراد زیر را بهمکاری دعوت مینماید.

۱- سرپرست مسئول امور بتن‌آرمه جهت اجرای کارهای بتن‌آرمه بسیار دقیق .
۲- سرپرست مسئول امورکار های اسکلت‌فلزی جهت‌کار های فلزی بسیار دقیق .
۳- مترور مجرب جهت برآورد و کار های سفت کاری ونازك‌کاری .

متقاضیانی که حداقل ٥ سال تجربه کارگاهی دارامیباشند خواهشمنداست جهت مصاحبه باتلفن ۳الی ٦۸٥۰۷۱ باآقای مهندس زاهدی تماس حاصل نمایند.

منشی‌وماشین‌نویس فارسی‌ولاتین

شرکت مهندسین مشاور ناسکو چند نفرمنشی وماشین‌نویس مسلط به زبان انگلیسی و تایپ فارسی و لاتین را استخدام می نماید .
از واجدین شرایط تقاضا میشود روزهای شنبه‌تا چهارشنبه بین ساعت ۱۰ تا ۱۷ به آدرس زیر مراجعه نمایند . خیابان کورش کبیر روبروی بی‌سیم پهلوی شماره ۹٥٤ طبقه چهارم .

استخدام فوری

یکنفر فروشنده سیار لوازم سنك‌بری (جوان خوش‌برخورد)با سواد با داشتن ضامن معتبر که خدمت سربازی را انجام داده‌یامعافیت دائم‌داشته باشد با گواهینامه رانندگی با حقوق و مزایای مکفی خیلی فوری استخدام میگردد . کسانی که تجربه قبلی‌داشته‌باشند حق‌تقدم‌خواهند داشت.
درصورت تمال با تلفن ۳۲٥۲۹ در اصفهان تماس حاصل نمائید .

نیازفوری به‌ساختمان برای‌محل کار

یك شرکت معظم تجارتی احتیاج‌به‌یك‌ساختمان برای محل کار (خریدیااجاره) باشرایط زیر دارد
۱- این ساختمان در شمال غرب یا غرب‌تهران باید قرارداشته‌باشند
۲- حداقل تعداد ٥۰ اتاق قابل استفاده مورد نیاز است .
۳- دارای پارکینك اختصاصی باشد حداقل برای ۱٥ اتومبیل
٤- حداقل سه دستگاه تلفن نیاز است.
٥- تاسیسات حرارتی و خنك کننده داشته باشد لطفا ازساعت ۹ صبح الی٥ بعداز ظهربا تلفن شماره ٦٥٦٥۹۳ تماس‌حاصل شود .

دعوت بهمکاری

یك نفر خانم حسابدار آشنا به امور ارزی ویك نفر خانم سکرتر مسلط به تایپ فارسی هرکدام باحداقل سه سال سابقه‌کاربهمکاری دعوت می شوند .
ساکنین خیابان آیزنهاور ارجحیت دارند.
لطفا با صندوق پستی ۱۲۷۸-۱۱ مکاتبه نمائید.

استخدام فوری

یك‌شرکت تولید مواد غذائی دوشیزه‌یابانو مسلط به تایپ فارسی و لاتین‌را تمام وقت‌با حقوق‌مکفی استخدام می‌نماید تلفن ۲۳۸۹۹۲

یك شرکت ساختمانی به یك نفر منشی تمام‌وقت مسلط به تایپ فارسی نیازمنداست تلفن۸۲٦۸٦۷

ان ی آر

ایران برای تکمیل کادر حسابداری خود به چند نفر حسابدار با سابقه ومسلط بزبان انگلیسی نیازمند است . داوطلبین می توانند به کارگزینی‌شرکت واقع‌درکریمخان زند شماره ٤۹ مراجعه نمایند .

شرکت خدمات فنی خاور سهامی خاص

برای سرپرستی فنی تعمیرگاه نمایندگی کرمان یکنفر مکانیك درجه ۱ راکه بتعمیرات و سرویس کامیونهای مرسدس‌بنز آشنائی کامل‌داشته‌باشد با حقوق مکفی استخدام می‌نماید .
داوطلبین به کارگزینی شرکت واقع در جاده‌قدیم کرج بعداز شیرپاستوریزه ۲۰ متری طاهری مراجعه نمایند .

استخدام منشی نیمه وقت

شرکت‌ریال یکنفرخانم منشی باسابقه کارومسلط بتایپ فارسی بابرخورد وبیانی درسطح خوب را برای ۸الی ۱ بعدازظهر با حقوق کاملامکفی بهمکاری دعوت می نماید .

٦٦۰۲۰۰- ٦٦٦۲٦۳- ٦٦٤٦۱۸

شرکت پایل

تعدادی برقکار درجه یك و دورابرای کار در یکی از جزایر ایران بهمکاری دعوت می‌نماید طالبین باشماره تلفن ۸۲۳۱۹۲ تماس بگیرند .

آگهی استخدام

شرکت کارخانجات لوازم اتومبیل ایران

(بوش)

بدو نفر کارمند جهت امورتبلیغاتی فروش با شرایط زیر نیاز دارد
۱-دارا بودن گواهی‌نامه رانندگی .
۲-تمایل‌وآمادگی‌کامل جهت مسافرتهای داخلی .
۳- علاقه‌مند به فراگیری امور فنی .
جهت کسب اطلاعات بیشتر وتعیین وقت برای مصاحبه حضوری با تلفن های۲۰-۳۰۸۱۱ داخلی ۲۷٤ تماس حاصل نمائید .

استخدام‌فوری

مهندسین مشاوران - تی- سی به پرسنل مشروحه زیرنیاز دارد
۱- نقشه‌کش باسابقه کار ٥ نفر
۲- بازرس نصب کابل باسابقه‌کار ۲۳ نفر
۳- راننده باسابقه‌کارمتاهل بامدرك ششم‌ابتدائی ٤۰ نفر

واجدین باید دارای شرایط زیر باشند :
الف -تابعیت ایران .
ب- دارای دیپلم کامل متوسطه .
ج- داشتن برك خاتمه خدمت یا معافیت دائم .
د- آشنا بودن به زبان انگلیسی .

واجدین‌شرایط می‌توانند به‌آدرس امیرآباد بعداز بلوار الیزابت روبروی‌پارك‌فرح‌ساختمان‌شرکت مخابرات پلاك ۲۲۰ طبقه اول مراجعه کنند

شرکت بلنداکس
حسابدار دیپلمه
زن‌یامرد

با مزایای زیر استخدام میکند
۱- برخورداری‌از یك‌محیط کاملادلپذیر وصمیمی.
۲- سودویژه قابل توجه.
۳- بیمه بازنشستگی ، حوادث ، درمانی و حق اولاد .
٤- خرید ارزان از شرکت تعاونی .
٥- سرویس رفت وآمد وامکان ترقی درآینده .
٦- حداکثر سن ۳۰ سال .
خیابان کوروش کبیر بالاتر از سه‌راه ضرابخانه انتهای کوی لاجوردی .

مدیر کارخانه

کارخانه‌ای بزرك نزدیك مشهد بیك‌مدیر باتجربه‌که دارای‌اطلاعات فنی باشد احتیاج دارد
تلفن ۱٥-۸۹۸٦۱۱ داخلی ۲۲۲

گروه‌صنعتی مولن‌روژ

حسابدار استخدام میکند

گروه صنعتی مولن‌روژ برای تکمیل کادر حسابداری خود بچند نفرکارمنددیپلمه بطورتمام وقت احتیاج دارد واجدین شرایط به‌محل دفتر مرکزی شرکت خیابان کورش کبیر جنب سینما مولن‌روژ شماره ۲٦۹ مراجعه نمایند.

استخدام
باکارخانجات پارس‌الکتریک (شرکت‌سهامی‌عام)

درپیشبرد الکترونیك ایران همگام شوید .

۱-کارمندامورادارى
با۲ سال سابقه کار و تحصیلات حداقل دیپلم

۲-حسابدار
باتحصیلات حداقل دیپلم و ۳سال سابقه کار

۳-نقشه‌کش
باحداقل یکسال سابقه‌کار و تحصیلات دیپلم‌فنی

۴-تعمیر کاروتنظیم کارتلویزیون‌رنگی
با تحصیلات سیکل اول

۵-برق کارومکانیک ماشین‌آلات‌صنعتی
باحداقل ٥ سال سابقه کار و تحصیلات حدود سیکل اول

٦-عده‌ای‌دوشیزه جهت‌مونتاژ رادیووتلویزیون
باتحصیلات حداقل پایان تعلیمات عمومی

خواهشمند است جهت استخدام و یا کسب اطلاعات بیشتر به کارگزینی کارخانجات پارس الکتریك واقع درخیابان آیزنهاور ایستگاه شاوب لورنس شماره ٥٦۳ مراجعه فرمائید .

PARS ELECTRIC MFG. CO.

Has immediate openings for experienced, progressive minded individuals in the following categories:

1- Electronics Engineers
2- Electronics Technicians

Please apply to Pars Electric Mfg. Co. at 563, Eisenhower-Ave.

GM IRAN

شرکت جنرال موتورز ایران
(شرکت سهامی خاص)

GENERAL MOTORS IRAN LTD.

شرکت جنرال موتورزایران استخدام میکند .
تکنیسین درجه ۱ فنی با ٤ سال سابقه کار با دانستن زبان انگلیسی سن تا٤۰ سال
تکنیسین درجه ۲ فنی با٦ سال سابقه کار با دانستن زبان انگلیسی سن تا٤۰ سال
کارمند دیپلمه با ۳ سال‌سابقه‌کار در قسمتهای فنی و اداری با دانستن زبان انگلیسی
ماشین نویس فارسی و لاتین زن یا مرد با ۲ سال سابقه کار (دیپلمه های منشیگری و بازرگانی ارجحیت خواهند داشت).
واجدین شرایط با دردست داشتن ورقه خاتمه خدمت یا معافی نظام وظیفه همه روزه بغیر از روز های پنجشنبه و جمعه از ساعت ۸ صبح الی ۲ بعدازظهر به کارگزینی کارخانجات واقع در کیلومتر ۷ جاده مخصوص کرج مراجعه فرمایند .

تلفنهای استخدام: ۳۰۳۷۰۲-۳۱۱۲۱۹

نیازمندیهای اطلاعات
تلفنهای: ۳۱۱۲۲۴-۳۱۱۲۲۵-۳۱۱۲۱۹-۳۰۳۷۰۲
نیازمندیهای اطلاعات تلفنی آگهی میپذیرد

VACANT: SITUATION

FACTORY MANAGER

LARGE factory located near Mashad needs an experienced technical manager. Please call: 898611-15, Ext. 222.

آگهی استخدام

یکنفر راننده پایه دو شخصی با داشتن سه‌سال سابقه رانندگی مورد نیاز میباشد داوطلبان می ـ توانند بین ساعات ۸٫۵ صبح تا ۳ بعدازظهر با تلفن ۲ـ ۶۸۴۸۵۱ تماس و یا به خیابان وزراء خیابان سی‌و پنجم پلاك ۲۰ طبقه همکف مراجعه نمایند

دیپلمه

شرکت سهامی خوراك وابسته به گروه صنعتی مینو برای تکمیل کادر امورمالی خود از اقایان دیپلمه با حقوق مناسب به همکاری‌دعوت می‌کند.

داوطلبان باید خدمت نظام‌را انجام داده و قادربه دادن ضمانت‌بوده و سن آنان بیشتر از ۲۵ سال نباشد.

از واجدین شرایط خواهشمند است روز سه‌شنبه ۲۶ و یاچهارشنبه ۲۷٫۲٫۳۷بین‌ساعت ۹صبح تا۳بعداز ظهر به اداره مرکزی گروه صنعتی مینو واقع در کیلومتر ۸جاده شمالی‌کرج مراجعه فرمایند.

آگهی استخدام

یك شرکت خارجی جهت کاردر اداره مرکزی‌بیك نفر خانم تلفنچی با شرایط زیر نیازمند است.
۱ـ سن کمتر از ۲۵ سال.
۲ـ تسلط کامل بزبان انگلیسی.
۳ـ حداقل تحصیلات دیپلم متوسطه.
واجدین شرایط لازم همه روزه بین ساعت ۸ الی ۴٫۵ بعداز ظهر به آدرس تهران خیابان سپهبد زاهدی خیابان آذرشهر ساختمان شهداد طبقه هفتم مراجعه نمایند.

جهت نظارت و تاسیسات برق ساختمان در خارج از تهران بافراد زیر نیازمندیم.
۱ـ مهندس برق باحداقل دو سال تجربه موثر درتاسیسات برق ساختمان.
۲ـ فوق‌دیپلم برق باحداقل ۵ سال تجربه موثر در تاسیسات برق ساختمان.
از داوطلبان تقاضا میشود حداکثر تاتاریخ ۱۵٫۳٫۳۷ همه روزه باستثنای روز های پنجشنبه و جمعه از ساعت ۸الی ۱۵ شخصا به آدرس خیابان کورش‌کبیر خیابان‌حقوقی پلاك ۱۸۲ مراجعه و یا باشماره تلفن ۷۶۵۰۰۳ داخلی ۲۷ تماس حاصل نمایند.

سوفر

آگهی استخدام

شرکت سوفر به چند نفر تکنیسین یخچالهای فریزر نیازمند است. افرادی که سابقه کاردارند مقدمند. متقاضیان به نشانی خیابان شاهرضا بین کالج وپهلوی ـخیابان خارك شماره۶مراجعه یابا تلفن ۳۷۰۰۱۱ داخلی ۳۵ تماس حاصل نمایند.

مینو

استخدام

گروه صنعتی مینوبرای تکمیل‌کادر رستوران‌خود افراد زیررا با حقوق‌ومزایای مکفی وبرخورداری از امکانات رفاهی بهمکاری دعوت می نماید.

۱ـ سرآشپز
حداقل تحصیلات ششم ابتدائی با سابقه‌کارموثر درپخت غذا های ایرانی و فرنگی.

۲ـ مامور پذیرائی در رستوران
حداقل تحصیلات ششم‌ابتدائی باسابقه‌کارمربوط ازواجدین شرایط خواهشمند است‌جهت‌استخدام همه‌روزه به استثناء ایام تعطیل باداره کارگزینی شرکت واقع در کیلومتر ۸ جاده مخصوص کرج گروه صنعتی مینو کوچه مینو مراجعه نمایند.

شرکت خدمات فنی خاور سهامی خاص

برای تکمیل کادر فنی دائره احداث تعمیرگاههای خود افراد زیر را ستخدام می نماید.
۱ـ کارگر فنی تاسیسات (لوله‌کشی) با حداقل ۳سال سابقه کار.
۲ـ کارگر برقکار (برق صنعتی) با حداقل۵ سال سابقه‌کار
داوطلبین به‌کارگزینی شرکت واقع‌در جاده قدیم کرج بعداز شیر پاستوریزه ۲۰ متری طاهری مراجعه نمایند.

استادبرق کار

یك‌نفر استادکار برق درجه یك نیازمندیم تلفن ۲۹ـ۸۳۱۴۲۷

آ ـ۱۸۶۱

فروشنده

بچند نفر فروشنده تخم‌مرغ با درآمد بسیار عالی نیازمندیم طالبین از ساعت۹ تا۱۳ و۱۷تا۱۹ باتلفنهای ۹۲۷۷۶۹ و۹۲۷۸۶۸ تماس بگیرید.

دانیرز کلوپ ایران استخدام مینماید

۱ـ یك نفر خانم لیسانس ویا باتجربه کافی و آشنائی به زبان انگلیسی برای امور اداری.
۲ـ یك نفر ماشین‌نویس انگلیسی که به زبان انگلیسی تسلط داشته باشد.
۳ـ یك نفر آقاسن ۳۵ الی ۵۵ وارد به امور روابط عمومی و بازاریابی برای امور موسسات وروابط عمومی از متقاضیان خواهشمند است.
از ساعت ۱۴الی۷بعداز ظهر به خیابان سپهبد زاهدی شماره ۸۴ طبقه پنجم مراجعه نمائید.

آگهی دعوت مجمع عمومی عادی

مجمع عمومی عادی سالیانه شرکت سردخانه جنرال (سهامی خاص) ساعت۹ صبح روزیکشنبه ۱۴ خرداد ۲۵۳۷ در دفتر شرکت واقع درخیابان تخت‌جمشید ـخیابان کیوان شماره ۶۷ تشکیل میشود.
از کلیه صاحبان سهام دعوت میشود که شخصا یاوسیله وکیل ثابت‌الوکاله خود در جلسه‌حضور بهمرسانند

دستور جلسه
۱ـ رسیدگی به‌ترازنامه و حساب سود وزیان دوره عملکرد سال قبل.
۲ـ انتخاب بازرس شرکت.
۳ـ رسیدگی بموضوعاتیکه سهامداران پیشنهاد وضروری بدانند.

شرکت سردخانه جنرال ـسهامی خاص

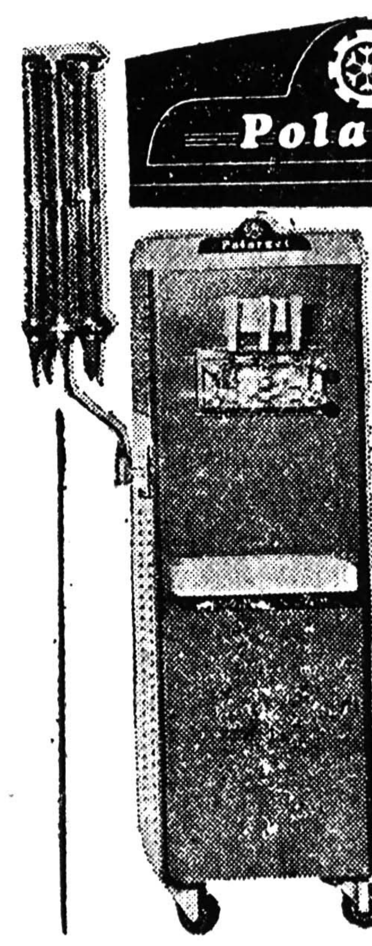

بستنی سازی ۳ قیف وارد شد

فروشگاه منصور
۷۶۲۵۲۷
۷۵۰۵۶۹

مینو

استخدام ویزیتور

شرکت خوراك وابسته به‌گروه صنعتی مینوبرای فروش محصولات مینو در تهران به تعدادی فروشنده با مدرك حدود سیکل نیازمند است.

شرایط :
۱ـ حداکثر سن ۲۶ سال.
۲ـ گواهی پایان خدمت وظیفه یا معافیت غیر پزشکی
۳ـ علاقمند به انجام کار ویزیت فروشگاه ها با موتورسیکلت وسپا یاداشتن گواهی‌نامه رانندگی جهت فروش بوسیله ماشین‌های سیار.

مزایا :
۱ـبرخورداری از حقوق مکفی و جوائزفروش.
۲ـ امکان پیشرفت و ترقی به پست های بالاتر.
۳ـبرخورداری از بیمه و بازنشستگی.
۴ـ امکان استفاده از وام ضروری.
۵ـ امکان استفاده‌از غذای‌گرم وارزان درشرکت.
۶ـ استفاده از حقوق در طی مدت آموزشی.
۷ـامکان‌استفاده از وام اتومبیل در صورت‌ترقی به‌پست بالاتر.
داوطلبین می‌توانندروز سه‌شنبه۲۶ویاچهارشنبه ۲۷٫۲٫۳۷ از ساعت ۸ صبح الی ۶ بعد از ظهر جهت مصاحبه به شرکت خوراك واقع در خیابان فردوسی شمالی ـ خیابان کوشك ارباب جمشید شمالی کوچه خسرو شاهی مراجعه نمایند.

BETTERWEAR

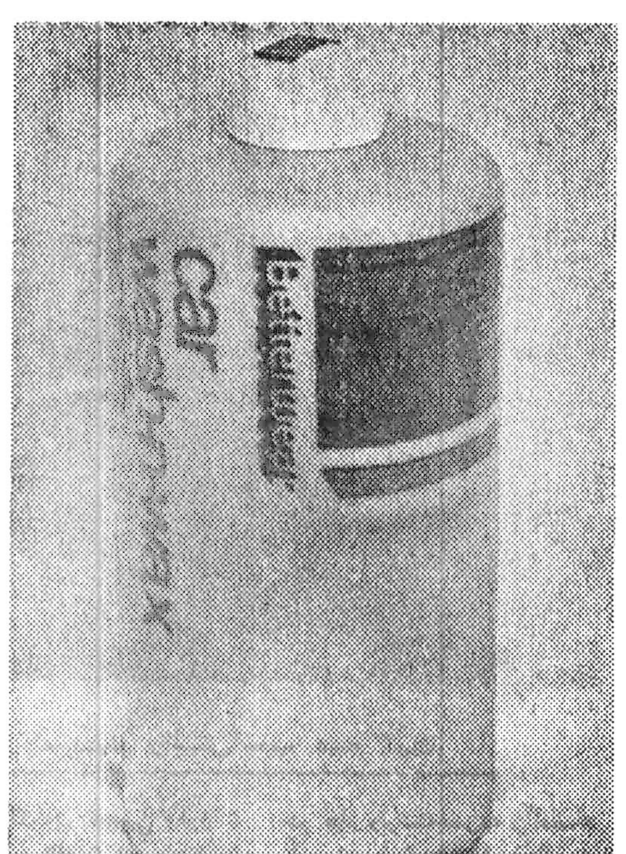

شامپو کارواش بتروررضمن اینکه عمل شستشو اتومبیل را انجام میدهد و ضمنا اتومبیل شما را واکس نموده براق میکند.
نماینده انحصاری در ایران

شرکت کالیپسو ۸۹۶۴۲۶

تهران ـ خیابان پهلوی جنب سینما آتلانتیك اول کوچه خورشید طبقه دوم.
نماینده فعال از شهرستانها پذیرفته میشود.

آگهی دعوت مجمع عمومی عادی

مجمع عمومی‌عادی سالیانه‌شرکت نیلکان(سهامی خاص) ساعت چهار بعداز ظهر روز دوشنبه ۱۵ خرداد ۲۵۳۷ در دفتر شرکت واقع در خیابان تخت جمشید خیابان کیوان شماره ۶۷ تشکیل میشود.
از کلیه صاحبان سهام دعوت میشود که شخصا یاوسیله وکیل ثابت‌الوکاله خود در جلسه‌حضور بهمرسانند

دستور جلسه
۱ـ رسیدگی به‌ترازنامه و حساب سود وزیان دوره عملکرد سال قبل.
۲ـ انتخاب بازرس شرکت.
۳ـ رسیدگی بموضوعاتیکه سهامداران پیشنهاد وضروری بدانند.

شرکت نیلکان ـ سهامی خاص

آگهی دعوت مجمع عمومی عادی

مجمع عمومی عادی‌سالیانه‌شرکت فرجیل(سهامی خاص) ساعت ۹ صبح روز دوشنبه ۱۵ خرداد ۲۵۳۷در دفتر شرکت‌واقع‌در خیابان‌تخت‌جمشید خیابان کیوان شماره ۶۷ تشکیل میشود.
از کلیه صاحبان سهام دعوت میشود که شخصا یا وسیله وکیل ثابت‌الوکاله خود در جلسه‌حضور بهمرسانند.

دستور جلسه
۱ـ رسیدگی به ترازنامه و حساب سود وزیان دوره عملکرد سال قبل.
۲ـ انتخاب بازرس شرکت.
۳ـ رسیدگی بموضوعاتی که سهامداران‌پیشنهاد وضروری بدانند.

شرکت فرجیل ـسهامی خاص

قابل توجه بانک‌ها

یك قطعه زمین مرغوب سه نبش در بهترین نقطه تجاری تهران آماده فروش یاسرمایه‌گذاری مشترك بابانکها جهت احداث می باشد جهت اطلاع بیشتر باتلفن ۸۳۱۲۶۴ ازساعت۱۰تا۱۳ و۱۴تا۱۶ داخلی ۶ تماس گرفته شود.

تحصیل زبان درانگلستان

با بلیط رفت وبرگشت
یکماهه ۸۰۰۰۰ ریال
سه‌ماهه ۱۶۰۰۰۰ ریال
(گروهی با سرپرست)

دارالترجمه حسن پور
۶۶۶۱۹۳ ـ ۶۴۴۶۹۰ ـ۶۴۴۹۸۱

نمایندگی چرخهای خیاطی و گلدوزی تمام اتوماتیك

بـــرنیـــنا

در شهرستان‌هائیکه نماینده‌ندارد نماینده فعال میپذیرد.
چهارراه شاه تلفن ۶۴۲۴۳۴

قابل توجه اهالی محترم استان زنجان

آدرس‌و شماره تلفن جدید اتوسیر موسوی در تهران‌خیابان قزوین روبروی‌دخانیات مسافربری زنجان‌تور تلفن۵۴۱۷۱۸ زنجان‌ـمیدان پهلوی تلفن ۲۲۷۰ـ ۴۷۶۶ از ۵ صبح الی ۱۲ شب از هر نیم ساعت یک سرویس دایر میباشد.

دفتر توزیع و خدمات کامبیز

برای پخش و توزیع مواد غذائی‌در شهرستانها نیاز به نماینده فعال دارد تلفن ۶۶۳۱۳۲

آگهی دعوت مجمع عمومی عادی

مجمع عمومی عادی سالیانه شرکت جنرال‌مکانیك (سهامی‌خاص) ساعت ۱۰ صبح روز دوشنبه ۱۵ خرداد ۲۵۳۷ در دفتر شرکت واقع در خیابان تخت جمشید خیابان کیوان شماره ۶۷ تشکیل میشود.
از کلیه صاحبان سهام دعوت میشود که شخصا یاوسیله وکیل ثابت‌الوکاله خود در جلسه‌حضور بهمرسانند

دستور جلسه
۱ـ رسیدگی به‌ترازنامه و حساب سود وزیان دوره عملکرد سال قبل.
۲ـ انتخاب بازرس شرکت.
۳ـ رسیدگی بموضوعاتیکه سهامداران پیشنهاد وضروری بدانند.

شرکت جنرال مکانیك ـسهامی خاص

آگهی دعوت مجمع عمومی عادی

مجمع‌عمومی‌عادی شرکت‌مهندسی جنرال(سهامی خاص) ساعت ۱۱ صبح روز دوشنبه ۱۵ خرداد ۲۵۳۷ در دفتر شرکت واقع در خیابان تخت جمشید خیابان کیوان شماره ۶۷ تشکیل‌میشود.
از کلیه صاحبان سهام دعوت میشود که شخصا یاوسیله وکیل ثابت‌الوکاله خود در جلسه‌حضور بهمرسانند

دستور جلسه
۱ـ رسیدگی به‌ترازنامه و حساب سود وزیان دوره عملکرد سال قبل.
۲ـ انتخاب بازرس شرکت.
۳ـ رسیدگی بموضوعاتیکه سهامداران پیشنهاد وضروری بدانند.

شرکت مهندسی‌جنرال ـسهامی خاص

آ ـ۱۷۱۰

آگهی دعوت

مجمع عمومی عادی سالانه

انجمن مهندسان مشاور ایران

در ساعت ۱۶ روز ۴شنبه ۳۱ خرداد ماه ۲۵۳۷ در محل انجمن شماره ۱۵۵ خیابان پارك طبقه سوم تشکیل می‌گردد.

دستور جلسه عبارت است از :
۱ـ رسیدگی به گزارش سالانه و ترازنامه‌و تصویب آن.
۲ـ استماع گزارش دبیرکل انجمن
۳ـ معرفی رئیس و اعضای شورای جدید
۴ـبحث در مورد خط‌مشی‌آتی انجمن
از کلیه اعضای اصلی انجمن دعوت میشود که بارعایت مقررات‌اساسنامه در روز و ساعت مقرر حضور بهم رسانند.

رئیس انجمن مهندسان‌مشاور ایران

قابل توجه شرکتهای ساختمانی

انواع آجرسوفال‌تیغه‌ـ بلوك‌ـ نمافشاری به‌قیمت رسمی‌تحویل‌فوری‌شرکت ساندیال تلفن۸۴۱۶۲۲

واردشد ایسوزو

۱۶۰۰ ـ۵ قلاب ، ۳ قلاب

محکم،مطمئن،سریع پرقدرت‌وکم‌مصرف

آدرس : چهارراه شاهپور گمرك جنب بانك صادرات

تلفن۵۳۹۲۳۲

جوادگلپایگانی

شرکت مهندسی و بازرگانی پارس نماینده انحصاری لوازم خانگی‌جنرال‌الکتریك وهات‌پوینت ودستگاههای تهویه‌مطبوع جنرال الکتریك استخدام میکند

۱ـمهندس‌تأسیسات جهت فروش و محاسبه دستگاه های تهویه مطبوع ۲سال تجربه

۲ـمهندس‌تأسیسات جهت قسمت نصب و سرویس دستگاههای تهویه مطبوع ۲سال تجربه

۳ـتکنیسین‌تأسیسات جهت فروش دستگاه‌های تهویه مطبوع ۲سال تجربه

۴ـکارمندسفارشات حداقل‌مدرك‌تحصیلی‌دیپلم‌متوسطه‌یا بالاتربا معلومات انگلیسی ۳ سال تجربه

۵ـکارمندحسابداری واردبامور دفترداری‌وحسابداری‌حداقل‌مدرك‌تحصیلی‌دیپلم‌متوسطه ۳سال‌تجربه

۶ـصافکارونقاش جهت صافکاری و نقاشی لوازم خانگی ۳ سال تجربه

۷ـتحصیلدار سیکل اول متوسطه با تصدیق‌موتورسیکلت‌واردبامور بانکی‌وضامن‌معتبر ۲ سال تجربه

متقاضیان باید دارای برك‌پایان خدمت یا معافیت دائم غیر بزشکی باشند وآجدین شرایط بادر دست داشتن مدارك‌همه روزه‌به استثناءروز های تعطیل در ساعت اداری به دفتر شرکت واقع در خیابان حافظ کوچه آرژانتین شماره ۱٫۴مراجعه نمایند.

ناتالی دلون، پول برای کرایه‌خانه ندارد!

● ناتالی دلون۳۵ ساله با سگ خودکوکراو براثر سقوط از پله دست راستش‌آسیب دیده است.

ناتالی دلون میگوید : اگر در کار سینما موفق نشوم ، بزودی شوهر میکنم تا بتوانم بزندگی آینده‌ام سرو سامان دهم .

روزگاری که ناتالی باتفاق همسر مغرور و ثروتمندخود آلن‌دلون در یک قصر زیبابو رویائی دارای پنجاه اطاق و باغ مبل های لوکس زندگی میکرد ، میگفت آرزو دارم ، هر یک آپارتمان محقر پنج اطاقه زندگی کنم ، هم‌اکنون ده سال از آن روزگارطلائی سپری شده است و این روزها سرو کار ناتالی دلون همسر سابق آلن دلون به دادگستری افتاده است وجرم حقوقی ستاره‌فرانسه‌این است که از پرداخت اجاره یک آپارتمان محقر پنج‌اطاقه عاجز ماند و صاحبخانه تقاضای تخلیه خانه او را کرده است.

ناتالی دلون : از پدر و مادر فرانسوی در شهر کازابلانکای مراکش زاده شده و سرگذشت عجیبی دارد .

ناتالی دلون در سن‌هیجده سالگی بعنوان فروشنده در یک فروشگاه لوازم خانگی در کازابلانکا کار میکرد زیبائی خیره کننده‌اش او را سرراه یکی از مردان ثروتمند و خوشگذران بنام بارتللی قرار دادو آندو بایکدیگر ازدواج کردند ولی این ازدواج پس از دو ماه پایان گرفت و پس از طلاق ناتالی‌با فیلم سازان فرانسوی قراردادبازی در فیلم «فرشته سرد» راامضاء کرد.در این موقع ناتالی‌به اوج شهرت رسید و آلن ـ دلون پس ازشکست ازماجرای عشقی با رومی‌شنایدر ستاره سینمای آلمان بسوی ناتالی پناه بردو آندو با یکدیگر ازدواج کردند .

در سال ۱۹۷۴ از ثمره ازدواج ناتالی با آلن دلون پسری بوجود آمد و این پسر هم‌اکنون نزد ناتالی است از چندی آندو از یکدیگرجدا شدند .

ناتالی دلون هم‌اکنون ۳۵ سال دارد و خانم دانی‌صاحب رستوران،و کلوب ناتالی مخارج روزمره‌این زن مشهور یا میلیاردر سابق سینما را تامین میکند .

ناتالی به خانم دانی قول داده است بزودی از راه‌بازی در فیلم دین خود را باو ادا خواهد کردو در غیر این صورت تن بازدواج میدهد تا در سایه حمایت شوهرقروض خود را بپردازدو بزندگی‌اش سرو سامان بخشد .

«جینا» روی شیروانی داغ!

گربه‌ای روی شیروانی‌داغ عنوان فیلم معروفی است که ستاره آن الیزابت تایلر است. پس از لیزتایلر اینک نوبت **بهجینالولو بریجیداستارمنام دارسینمای‌ایتالیا رسیده‌است که بروی شیروانی داغ‌برود، البته نه بعنوان ستاره سینما، بلکه بعنوان یک عکاس ،مدتی است جینالولوبریجیدا ستاره درخشان سینمای ایتالیا حرفه هنرپیشگی را کنار گذاشته و بکار عکاسی برای مطبوعات گرایش یافته است .**

مجله «مدووک» چاپ پاریس از جینا درخواست کرد برای تهیه یک سری از لباس های بهاره بروی شیروانی سقف ساختمان های رم برود و از مانکن های زیبا عکس بگیردو جینا این درخواست مجله را مانند دیگر برنامه ها بخوبی اجابت کرد.

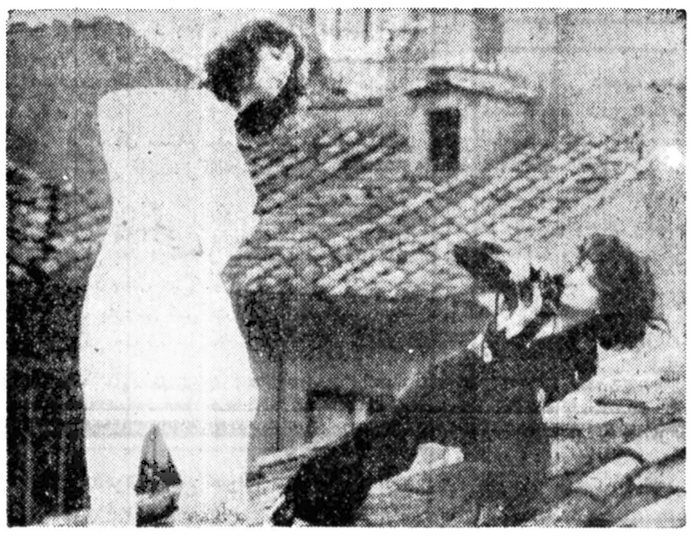

● دراین‌تصویر جینالولو بریجیدا،هنگام تهیه عکس‌های مختلف از یک مانکن که مدل های بهاره را بنمایش گذاشته دیده میشود .

جینالولو بریجیدا درآستانه پنجاهمین سالروززندگی هنوز هم جذابیت و زیبائی‌دوران جوانی خود را حفظ کرده است .

وی پس از جدائی از شوهر خود میرکو اسکوفیک از کار سینما نیز کناره گرفت و حرفه عکاسی‌برای‌مطبوعات را پیشه ساخت .

جینالولو بریجیدا شش‌سال پیش بعنوان قهرمان زن سینمای ایتالیا انتخاب شد و بلافاصله‌ازکارسینماکناره‌گرفت جینا علاوه‌برحرفه عکاسی مطبوعات‌سرپرست‌یک‌سازمان بزرگ تبلیغاتی و ریاست یک سازمان بزرگ‌تهیه‌لوازم‌آرایش راعهده‌دار است .

چرا ازاتومبیل‌های برقی استقبال نشد؟

اولین قربانی آلودگی‌هوا در ایران تهران بود که حالا دیگر از استثنا بودن‌و تنهائی درآمده و مشکل‌آلودگی هوا هم‌اکنون در بسیاری از شهر های بزرگ و پر جمعیت‌کشور ما دردسری بزرگ است .

بسیاری‌از بزرگترین دانشمندان دنیادرحال حاضر درموسسات تحقیقاتی بزرگ دنیا باصرف هزینه های گزاف در تلاش یافتن ماده سوخت جدیدی هستند که هم جانشین نفت شود و هم بمیزان آلودگی هوا نیافزایند .

نشریات مخصوص اتومبیل در هر شماره خود خبر هایی منتشر میکنند که بر امیدواری دست اندرکاران می‌افزاید ، این روزنامه ها خبر میدهند که بطور مداوم در راه یافتن ماده سوختی جدید و موتور هائی با سیستم های جدیدتری هستند . اما متاسفانه این اختراعات و ابتکارات هنوز در مرحله آزمایشگاهی باقی مانده‌اند و جنبه تجارتی پیدا نکرده‌اند ، یکی از مواد سوختی که همواره مورد توجه بشر قرار داشته‌نیروی برق است که دانشمندان توانسته‌اند آنرا تا حد زیادی برای استفاده در اتومبیل ها آماده سازند و اتومبیل های برقی (الکتروکار) را روانه بازار کنند ، از سه سال پیش در ایران هیاهوی اتومبیل گازی مطرح شد و اولین موسسه‌ای که تصمیم باستفاده از گاز بجای بنزین یاگازوئیل شرکت واحد بود،چرا که بقول همه سهم بزرگ‌آلودگی هوای تهران متعلق به اتوبوس های این شرکت‌است اما این طرح که ممکن بود گرهگشا باشد بمرحله اجرا در نیامد ،سپس شرکت‌تعاونی تاکسیرانی شیراز تصمیم گرفت ۵ دستگاه تاکسی را بطور آزمایشی‌باسوخت گازی‌روانه خیابان های این شهر کند ، که آزمایش با موفقیت همراه نبود .

آمریکا در نمایشگاه بین ـ المللی تهران در سال ۲۵۳۳ برای اولین‌بار اتومبیلی را عرضه کرد که با نیروی برق کار میکرد ، این اتوموبیل با یک الکتروموتور با قدرت ۶ اسب بخار کارمیکرد .برخلاف تصور استقبال زیادی از اتوموبیل برقی نشد وتاکنون که سه سال از آن تاریخ‌می‌ـ گذرد تنها ۳۵ دستگاه از آن به فروش رفته که ده‌دستگاه در تهران وبقیه درشهرستانها بکار مشغولند .

قیمت رسمی این اتومبیل ها که گنجایش دو نفروقدرت حمل ۲۰۰ کیلو بار رادارد از طرف مرکز بررسی قیمتها ۳۲ هزار تومان قیمت گذاری شده است که با دیگر خرجها از جمله شماره گذاری و پرداخت مالیات به ۳۸ هزار تومان بالغ میگردد . سیتی کار دود و صدا ندارد و با حجم بسیارکم‌خود جای‌زیادی را برای پارک اشغال نمیکند.

نیروی برق مورد نیاز موتور از ۶ باطری ۱۲ ولتی که زیر صندلی های اتومبیل قرار دارند تامین میشود ، نیرو مستقیم به دیفرنسیال منتقل میشود و به عبارت دیگر این اتومبیل اصولا گیربکس ندارد و بجای دنده در این ماشین تکمه‌ای وجود دارد که با فشار آن بجلو اتومبیل به جلو و بعکس به عقب میرود ، به این ترتیب در این اتومبیل مسئله کلاچ هم شده است ، بعد از هر شارژ میتواند ۵۰ کیلو متر راه را طی کند ، سرعت آن بین ۵۰ تا ۶۰ کیلو متراست، این اتومبیل برای هر ۱۰ کیلو متر ۴ ریال برق مصرف میکند .

در تهران بزرگ و سراسر ایران

در فاصله‌ای کوتاه، برای پرداخت وجه چک و صرفه‌جوئی دروقت شما، آماده‌ایم

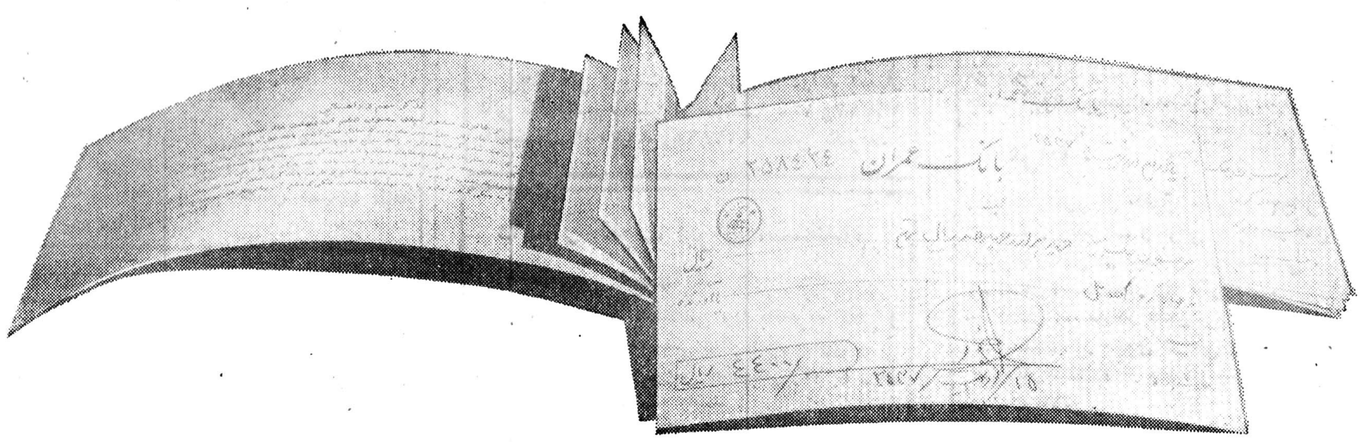

در تهران بزرگ که تراکم جمعیت و دوری فاصله‌ها، گاه دسترسی به شعبه مورد نظر بانک را ، دشوار می‌سازد، تسهیلات حساب جاری بانک عمران، امتیازی بزرگ برای صرفه‌جوئی دروقت گرانبهای شماست. کافی است بمحض نیاز به پول ، به نزدیک‌ترین شعبه بانک عمران مراجعه و چک خود را نقد کنید. شعب بانک عمران در مناطق مختلف پایتخت، بمحض ارائه چک، مشخصات لازم برای انجام تشریفات بانکی را به وسیله تلفن از شعبه‌ای که درآن حساب دارید، دریافت می‌کنند و وجه چک شما را می‌پردازند.

این امتیاز، بهمین ترتیب درتمام شهرها ومراکز استان‌ها ودر سراسر کشور، در اختیار شماست.

بانک عمران

بانک عمران ، بانک نمونه ایران

نشریه آلمانی «دنیای‌پزشکی» به تازگی ، مردم آلمان را از وحشت عظیمی که در طول سالیان گذشته نهفته بود،آگاه کرده است : این که ممکن است مردمانی زنده زنده‌بگور سپرده شده باشند .

دکتر مالاخ ، استاد رشته پزشکی در دانشگاه توبینگن، در مقاله خود فاش کرده‌است که طی فقط یک سال ،و در فقط سرزمین باد ـ ورتمبرگ ۸ تن که «مرده» اعلام شده بودند و گواهی به خاک سپردن برای آن ها صادرشده بوده معلوم شد ،است که‌حتی تا مدتی بعد از به خاکسپردن هم ، زنده بوده‌اند.

هربرت لاین ، رئیس پلیس جنایی باد ـ ورتمبرگ، تاکید کرد که ضمن یک آمارگیری ماهانه از متوفیات این شهر، معلوم شده است که در ۲۴ مورد اگر اندکی بیش از حد عادی ، در صدور گواهی‌دفن تامل و دقت میشد ، دست‌کم سه مورد آن دیرتر به خاک سپرده میشدند و به احتمال قوی معلوم میشد که هنوز نمرده‌اند .

کارشناسان امور جنایی‌عقیده دارند که بیهوده است اگر از خود بپرسیم که در آلمان،چند زنده ،بدین‌گونه، بخاکسپرده شده‌اند .

هیچ کس تعداد آنها رانمی داند . فقط دانسته شده‌است که چنین‌وضعی بیوستتوجود داشت است .»

دانشمند دیگری به نام دکتر اشپنگلر ، کارشناس پزشکی قانونی در برلن ، زنگ خطر پرصدایی را بصدا درآورده است . او خاطر نشان کرده است که : در جریان‌چند ساله اخیر موارد «مرگ ظاهری» بدلیل استفاده فزاینده از مواد مخدر و داروهای مسکن‌قوی که اینای وظایف جسمانی‌بیمار را بسیار بطئی و آرام می‌کند، ووضعی پیش می آورد که‌یک پزشک کم‌تجربه‌به آسانی‌ممکن است فریب ظاهر را بخورد، و بیمار را مرده بپندارد،چند برابر شده است . علاوه‌براین از سال ۱۹۷۰ مقررات‌تازه‌ئی در آلمان آزمایش مجددی را برای تشخیص مرگ واقعی‌و صدور گواهی‌دفن لازم‌شمرده است .

صرف نظر از این که کدام پزشک «مرگ» را تائید کرده است . بیش از آن حتی یک کارشناس بیماری های‌پوستی بایک شکسته بند می‌توانست گواهی دفن صادر کند و غالب این پزشکان بی آن که مرده‌را دیده باشند یا شاهد احتضار او بوده باشند ، بصدور گواهی دفن اقدام میکردند.

دکتر اشپنگلر نقل می کند که زن ۸۱ساله‌ای‌را یکپزشک مجاز پس از سه ساعت که از هوش رفته بود و قلبش از تپیدن باز ایستاده بود،مرده اعلام کرد ولی در لحظه‌ای که می خواستند او را در تابوت بگذارند ، پیرزن چشم هایش را باز کرد ، و نفس عمیقی کشید ، او هنوز هم زنده است .

دکتر مالاخ ، ضمن بیان‌چند نمونه دیگر ، زن جوانی را مثال زد که مرگ او براثر مسمومیت ناشی از تنفس گاز بوسیک یک پزشک حاذق‌اعلام شده بود . از آن جا که به نظر میرسید وی خودکشی کرده باشد ،پلیس جنایی‌هنگام قرار دادن او در تابوت، در خانه او حاضر شد .

در آن هنگام بود که یک مامور پلیس متوجه شد که نبض بیمار به آرامی آغاز به تپش کرده است زن بدبخت‌را، فوری به بیمارستان رساندند و در آن جا بود که زندگی اودوام یافت و پنج روزپس از آن که بطور رسمی مرده اعلام شد،از بیمارستان‌مرخص گردید .

دکتر مالاخ ترجیح می دهد که پرسیده نشود از اینگونه موارد ، چند تای دیگر سراغ دارد ، اما با اصرار تمام اعلام کرده است که مقررات صدور جواز دفن ،باید اصلاح‌شود و صادرکننده هرگواهی‌حتمی بیش از یک پزشک متخصص باشد .

زنده‌بگورها رادریابید!

هر روز چند انسان در جهان زنده‌بگور می‌شوند؟ هیچکس‌بطور دقیق نمی‌داند ولی حقیقت دارد .

اگردراین محله‌منزل‌کنید، دودی میشوید!

بقیه‌از صفحه ۲۰

در تمام خیابان اردی‌بهشت، ایرانمهر ، اقبال و تابنده‌مدرسه دخترانه‌ای که دوره راهنمایی‌و نظری داشته باشد نیست و ما باید دخترهای خردسال‌خودمان را برای ثبت نام به مدرسه راهنمایی کمدرخیابان خورشید است و چند کیلو متر بامنزل فاصله دارد بفرستیم تازه اگر این مدرسه حاضر به ثبتنام بچه‌های ما نشود معلوم نیست تکلیف ما برای فرستادن بچه ها بمدرسه چیست .

چهره های سرشناس

جوان های محل‌هم خاطرات تلخ‌و شیرینی از محله دارند که بنوبه خود جالب و شنیدنی است ،کیومرث فتاحی که از بچه های خیابان اردی‌بهشت است می‌گفت: تاکنون هنرمندان زیادی از این محله برخاستندو به شهرت رسیدند ، فخری خوروش هنرمند معروف تئاتر وسینما تاچند» سال پیش در خیابان تابنده‌خانه داشت‌واینجا زندگی می‌کرد، انوشیروان روحانی بچه کوچه دکتربافری بود، پرویز یاحقی ویلونیست مشهور پشت‌مسلسل سازی‌منزل داشت، ناصر ملک مطیعی هم بچه خیابان اقبال بود و در یکی از دبیرستان های‌این‌محل درس ورزش میداد ، اما حالا همه اینها دربالای شهر منزل خریده‌اند و سالی یکبار هم گذرشان بایندطرف ها نمی‌افتد، یکی دیگر از جوان های محل از لوطی های سابق که قبلادر اینجا کیاوبیائی داشتند و حافظ جان و ناموس اهالی محل بودند برای ما حرف زد وگفت: ازلوطی های معروف و بنام این محل یکی احمد یخی بود که همه از او حساب می‌بردند و کسی ازترس او جرات نداشت به ضعیفتر از خودش زور بگوید ، من‌آن موقع خیلی‌بچه بودم و از احمد یخی ترس عجیبی داشتم، نه‌تنها من بلکه همه‌بچه ها از لوطی میترسیدند وهرکجا که او رامیدیدند پا بفرار می‌گذاشتند، غافل ازاینکه لوطی دشمن آدم‌های بدجنس ودوست و حامی ضعفا وبچه ها بود، وما تازه می‌فهمیم که‌در عالم بچگی چه قضاوت غلطی در مورد لوطی داشتیم .

● علافی بچه‌های محل !

پرویز سنجیده یکی دیگر از بچه های محل موضوع نبودن ورزشگاه و زمین بازی را پیش‌کشید و گفت :در این‌محله که تقریبا یکی از محله های برجمعیت تهران است یک زمین بازی برای جوان ها وجود ندارد تا روزی چند ساعت در آن توپ‌بزنند ، در نتیجه بچه هاهم برای بازی به کوچه‌پس کوچه های محل پناه می‌برندو داد و فریاد درو همسایه ها را درمیاورند ، البته همسایه ها هم تقصیری ندارند چون بهر حال سرو صدا و بازی بچه‌ها مانع از خواب و آسایش آنان می‌شود . ولی بنظر شما بچه ها بایدچه کار کنند .بالاخره انها هم احتیاج بهبازی‌و ورزش‌دارند، اگریک ورزشگاه یاجائیکه‌بشود درآن فوتبال بازی کرد اینجا درست کنندو یککتابخانه مجهز باکتاب های خوب در این محل دایر کنند کهدیگر بچه‌ها در کوچه و خیابان علاف نمی‌شوند، اگر می‌بینیم سر هر کوچه و گذری که عده جوان ایستاده‌اند و سیگار می‌کشند و حرف می‌زنند تقصیرآنها نیست، گناه بگردن کسانی است که برای این جوان ها امکانات تفریحی و ورزشی درست‌نمی‌کنند.

شهردار دزفول استعفاکرد

سید محمدحسین داعی شهردار دزفول در شصت و پنجمین جلسه انجمن شهر استعفای خود را تسلیم کرد و طی نامه‌ای ضمن اظهار تشکرو سپاسگزاری از امضای انجمن شهر کناره‌گیری خود را ازمقام شهرداری اعلام داشت .

انجمن شهردزفول‌نیز ضمن قدردانی از خدمات صادقانه آقای سید محمد حسین داعی که در مدتی کوتاه خدمات ارزنده‌ای به شهر دزفول نموده است و باوجود تمام مشکلات بانیروی ایمان و اراده استوار به پیروی ازنیات‌عالیه شاهنشاه آریامهر درراه فراهم آوردن آسایش و رفاه مردم و عمران و آبادانی شهر و ایجاد انتظامات اداری در شهرداری باگام های استوار پیش رفته‌است ، باکمال تاسف استعفای ایشان رامورد تصویب قرارداد. اعضای انجمن شهر همچنین از خداوند بزرگ خواستارند که آقای سید محمدحسین داعی همواره سربازی جانباز برای شاهنشاه آریامهر و مضوی فداکار برای کشورش باشد.

همچنین سید جلال سعیدنیا فرماندار دزفول شخصیت ممتاز آقای سید محمدحسین داعی شهردار مستعفی دزفول راستود و گفت آقای داعی مردی صدیق ،اصیل و سربازی جانباز وفداکار بوده که در دوران خدمت کوتاهش در شهرداری دزفول منشاء اثر نیکوئی درراه عمران وبهسازی شهر بود .

آقای سید محمدحسین داعی که گفته میشود بدلیل پاره‌ای کارشکنی هاو عوامل نامساعد استعفا داده است دارای لیسانس قضایی است و مدت ۱۴ سال در وزارت کارو امور اجتماعی فعالیت کرده و مهمدار ریاست اداره کارو تامین اجتماعی دزفول بوده ودر خلال این مدت موفق به دریافت ۳مدال درجه‌یک کار، مدال پهلوی و مدال مادبود دوهزاروپانصدمین سال شاهنشاهی گردیده است .

آقای سید محمدحسین داعی مدت ۱۱ماه شهرداردزفول بوده است .

تهران میعادگاه ...

بقیه‌از صفحه ۱۰

این مسابقات طرح تازه‌ای است که کشور های آسیائی برای حل مشکلاتی نظیر بعد مسافت و نبودن تورنمنت های بین‌المللی مختلف در آسیا به مرحله اجرا در آورده‌اند در این طرح‌تعدادی شرکت کننده از هر کشور به این مسابقات اعزام میشوند و پیکار ها از یک کشور آغاز میگردد و وبصورت پیاپی در ممالک دیگر تکرار میشود ، این دیدار ها بصورتی طراحی شده‌اند که از نظر هزینه سفر و طول مسافت ها به حداقل خواهند رسید .

اولین دوره این مسابقات از اسفند ماه سال گذشته درفیلیپین آغاز گردیده است و مراحل بعدی آن به ترتیب درنیوزیلند، اندونزی ، مالزی ، هندوستان‌و ایران برگزار میگردد ،هم‌اکنون شریف و شیرازی در مرحله‌سوم این مسابقات در نیوزیلند بسر میبرند .

در مرحله آخر این دیدار ها که در تهران برگزار میشود،ایران میتواند ۵ شرکت کننده بمسابقات اعزام نماید .

نکته جالب این پیکار ها در این است که شرکت کنندگان شانس دست یابی به عناوین استادی و استاد بزرگی را خواهند داشت .

همزمان با مسابقات کمربندی ، دومین دوره مسابقات جوانان آسیا نیز در تهران‌برگزار خواهد شد این‌دیدارها نیز از اهمیت زیادی برخوردار استو قهرمان جوانان آسیا عنوان استادی را بدست خواهد آورد . در این جدول نیز ایران میتواند دو نماینده داشته باشد کهمسابقات قهرمانی جوانان ایران برای شناخت قهرمانان ما که در این دیدارها شرکت خواهند داشت از روز ۲۰ خرداد ماه در تهران آغاز میگردد.

آگهی تشکیل مجمع عمومی فوق‌العاده و عادی شرکت بازرگانی ایده‌آل (سهامی خاص)

باتوجه به ماده ۱۸و۱۹ اساسنامه مصوب از کلیه دارندگان سهام شرکت بازرگانی ایده‌آل «سهامی‌خاص» ویانمایندگان قانونی آنان دعوت‌میشود که جهت شرکت در جلسه مجمع عمومی‌فوق‌العاده و عادی در ساعت ۹ صبح روز دوشنبه پانزدهم خرداد ماه سال ۲۵۳۷ در محل اصلی شرکت واقع در تهران خیابان آکباتان شماره ۲۱۹و ۲۲۱ حضور بهمرسانند .

دستور جلسه عبارتست از

۱ـ تصویب ترازنامه و حساب سودوزیان سال ۲۵۳۶
۲ـ انتخاب اعضاء هیئت مدیره.
۳ـ انتخاب بازرسان اصلی و علی‌البدل .
٤ـ تعیین روزنامه کثیرالانتشار جهت درج آگهی های مربوط به شرکت.

آ ـ ۲۲۵۵

رئیس هیئت مدیره ومدیرعامل
شرکت بازرگانی ایده‌آل (سهامی خاص)

آگهی

ازکلیه صاحبان سهام شرکت سهامی چای عقاب فرد دعوت میشود که‌جهت تشکیل مجمع عمومی عادی سالیانه شرکت ساعت پنج بعدازظهر روز چهارشنبه ۱۰ر۳ر۳۷ در دفترشرکت واقع در سبزمیدان سرای سینا طبقه دوم شماره ٤۰ حضور بهمرسانند .

دستور جلسه

۱ـ استماع گزارش هیئت مدیره و بازرس شرکت .
۲ـ انتخاب دونفر بازرسان اصلی و علی‌البدل برای یکسال .
۳ـ بررسی و تصویب بیلان و ترازنامه سال مالی ۲۵۳۶ .
٤ـ اتخاذ و تصمیم درمورد تقسیم سود .
۵ـ انتخاب‌روزنامه کثیرالانتشار برای یکسال .

هیئت مدیره شرکت سهامی چای عقاب فرد
آ ـ ۲۲۲۱

آگهی مناقصه‌شماره۱۹ر۳۷

شرکت مخابرات ایران تعداد پانزده میلیون طغری پاکت تلگرام فارسی و قبض سرخود ویکمیلیون طغری پاکت تلگرام لاتین قبض سرخود مورد نیاز خود را طبق شرایط معامله وطرح قرارداد و نمونه پیوست تحویل انبار شماره ۱۲ واقع درخیابان کوروش کبیر محوطه بیسیم پهلوی از طریق مناقصه خریداری مینماید .

داوطلبان شرکت در مناقصه میتوانندهمه‌روزه باستثناء ایام‌تعطیل ودرساعات اداری به‌اداره‌کل خرید شرکت مخابرات‌ایران‌واقع درخیابان‌کورش کبیر ـ محوطه بیسیم پهلوی ساختمان مرکزی شرکت مراجعه وبااخذ معرفی نامه بمبلغ پانصد ریال (۵۰۰ ریال)به‌صندوق شرکت پرداخت و پس‌از رویت نمونه موجودمدارک مناقصه‌راازاداره مذکور دریافت وبامطالعه دقیق آنهاراامضاءنموده پیشنهاد خودرا بوصف مشروحه درشرایط‌معامله تاآخر وقت اداری‌روز دوشنبه ۲۹ر۳ر۳۷ به دبیرخانه اداره کل خرید شرکت مخابرات ایران بنشانی بالاتسآیم ورسید دریافت دارند.

پیشنهاد های رسیده تاموعد مقرر درساعت ده صبح‌روز سه‌شنبه ۳ر۳ر۳۷ درخیابان فرح شمالی نبش تکش طبقه فوقانی بانک ایران و انگلیس اداره کمیسیون معاملات بازو خوانده خواهد شد. مدت تحویل کلیه مورد معامله‌شصت روز طبق شرایط معامله میباشد. حضور پیشنهاد دهندگان یانماینده مجازآنها درکمیسیون‌معاملات آزاد وشرکت مخابرات ایران درردیف‌ویا کلیه پیشنهاد های رسیده مختار است. م‌الف ٤٤۲۷

شرکت مخابرات ایران

دعوت از صاحبان سهام شرکت سهامی‌خاص
هتل‌جنوب

باتوجه‌به مواد۱۷و ۱۹ اساسنامه مصوب از کلیه دارندگان سهام شرکت سهامی خاص هتل جنوب و یا نمایندگان قانونی آنان دعوت میشود که در ساعت چهار بعد از ظهر روز سه‌شنبه شانزدهم خرداد ماه سال ۲۵۳۷ جهت شرکت در جلسه مجمع عمومی سالیانه در محل شرکت واقع در تهران خیابان آبان جنوبی شماره ۳ حضور بهمرسانند .

دستور جلسه عبارتست‌از

تصویب ترازنامه عملکرد سال ۲۵۳۶ .

شرکت سهامی خاص هتل جنوب

تشکر و سپاس

ازآقایان دکتر نعمتی ، دکتر گلباقی ، دکتر حقشناس که با زحمات شبانه روزی خود موجبات درمان قطعی من و امثال مرا فراهم مینمایند و همچنین از آقای دکتر فانی‌حق جراح محترم و همکاران که صادقانه در بیمارستان بو علی خدمت مینمایند سپاسگذارم .

کوچصفهان غلامعلی امینی

آگهی دعوت مجمع عمومی فوق‌العاده شرکت سهامی خاص خدمات درمانی سپاهان

بدین‌وسیله به استحضار کلیه صاحبان سهام شرکت میرساند که مجمع عمومی فوق‌العاده شرکت در ساعت ۱۰ونیم صبح روز چهارشنبه ۱۰ خرداد ماه ۲۵۳۷ در محل شرکت «بیمارستان سپاهان خیابان میرکتابخانه بیمارستان »بمنظور برگذاری جلسه مزایده موضوع آگهی شماره ۱۵۶۱۰واحراز صلاحیت داوطلبین خرید سهام مورد مزایده وبالاخره اتخاذ تصمیم نسبت به نتایج حاصل از جلسه مزایده تشکیل می شود حضور کلیه صاحبان محترم سهام‌مورد استدعا است .

هیئت مدیره

آگهی دعوت مجمع عمومی عادی سالیانه شرکت سهامی خاص خدمات درمانی سپاهان

بدینوسیله باستحضار کلیه‌صاحبان سهام شرکت‌میرساند که مجمع عمومی عادی سالیانه در ساعت ۹ صبح روزجمعه ۱۹ خرداد ماه ۲۵۳۷ در محل شرکت (بیمارستان سپاهان خیابان میرکتابخانه بیمارستان) بمنظور رسیدگی و بحث و مذاکره پیرامون دستور جلسه مقرر در اساسنامه تشکیل میشود ، حضور کلیه صاحبان سهام مورد استدعا است.

هیئت مدیره

اعلامیه کانون بازنشستگان کشوری

جامعه بازنشستگان و وظیفه‌بگیران ضمن ابراز تنفر و انزجار از رفتار غیرانسانی مشتی آشوب‌طلب مزدور و فریب خورده استعمار که محیط زندگانی رابر مردم تنگ و دشوار کرده اعلامیه‌مورخ‌بیستم اردیبهشت‌ماه ۲۵۳۷ جناب آقای دکتر جمشید آموزگار نخست وزیر ودبیر کل صدیق حزب رستاخیز ملت‌ایران رامبنی بر مجازات آشوبگران قاطع وامیدوار است باشدت هرچه تمامتر افرادی‌که موجب اخلال‌و هرج‌و مرج کشور شده‌اند بسختی مجازات واجازه ندهند با ایجاد بی‌نظمی درثبات وامنیت کشور که مطابق دین مبین اسلام نفاق افکنی وهرج‌ومرج طلبی راجزائی سخت و دشوار است خللوارد آورند.

مابازنشستگان که بهترین گوامو شاهد دوران هرج‌و مرج گذشته قبل از اسفند ۲۴۷۹ شاهنشاهی و آشفتگی های بین سالهای شهریور ۲۵۰۰ شاهنشاهی تا۲۸ مرداد ۲۵۱۲ شاهنشاهی میباشیم .معتقدیم که‌دراثر رهبری های داهیانه شاهنشاه آریامهر رهبر اندیشمند و خردمند ایران کشورما ازثبات سیاسی واقتصادی وثمرات انقلاب شاهو ملت‌به‌بهترین وجهی برخوردار گردیده و باگام های همچنان بلندبسوی ترقی و تعالی پیش میرود. لذا کلیه بازنشستگان‌و وظیفه ـ بگیران کشوری مراتب جانبازی و فداکاری خودرا در راه نظام شاهنشاهی‌و قانون اساسی‌و اصول انقلاب شاهو ملت اعلام میداریم.

آ ـ ۲۲۴۹

آگهی استخدام رسمی

اداره کل مسکن و شهرسازی‌آذربایجان شرقی طبق مفاد قانون استخدام کشوری ۱۶ نفر را از طریق امتحان و مسابقه‌برای خدمت در شهرستان تبریز بشرح زیر استخدام میکند :

ردیف	عنوان طبقه شغلی	تعداد موردنیاز	شرایط احراز	گروه شغلی
۱ـ	مهندس راه‌وساختمان ۱	۲ نفر	دارا بودن دانشنامه‌لیسانس یا فوق‌لیسانس‌رامو ساختمان	۷
۲ـ	آرشیتکت ۱	۱ نفر	دارا بودن دانشنامه فوق لیسانس یا لیسانس معماری .	۷
۳ـ	مهندس تاسیسات ۱	۱ نفر	دارا بودن دانشنامه فوق لیسانس یا لیسانس تاسیسات برق‌یا مکانیک .	۷
٤ـ	تکنیسین راه‌وساختمان۲	٦ نفر	دارا بودن مدرك فوق دیپلم دریکی از رشته های راه و ساختمان ـ خط و ابنیه و معماری .	۵
۵ـ	تکنیسین تاسیسات ۲	۱ نفر	دارا بودن مدرك فوق دیپلم مکانیك یا تاسیسات یاآهنگری یا فلزکاری یابرق و ماشین .	۵
٦ـ	حسابدار ۲	۱ نفر	دارا بودن مدرك دیپلم کامل متوسطه و طی دوره حسابداری مقدماتی و موفقیت در آن	٤
۷ـ	انباردار ۱	۱ نفر	دارا بودن‌مدرك پایان تحصیلات‌دوره‌اول متوسطه	۲
۸ـ	تلفن‌چی ۱	۱ نفر	دارا بودن مدرك پایان تحصیلات دوره ابتدائی و گذراندن دوره آموزشی‌یا آشنائی‌در رشته‌مربوطه	۲
۹ـ	راننده‌وسائط‌نقلیه‌تندرو۱	نفر	ن مدرك پایان‌دوره ابتدائی‌و داشتن‌گواهی مه پایه‌دو رانندگی .	۲

داوطلبان واجد شرایط می توانند برك درخواست‌ذیل این آگهی را تکمیل و با دو قطعه عکس ٤ × ۳ خود و رسید بانکی مبنی برپرداخت مبلغ ۱۵۰ ریال برای ردیف‌های ۷ـ۸ـ۹ و ۳۵۰ ریال برای ردیف های ٤ـ۵ـ٦ و ٤۰۰ ریال برای ردیف های ۱ـ۲ـ۳ دریکی از شعب بانك ملی ایران‌به حساب شماره ۹۸۰خزانه نزدبانك مرکزی ایران بعنوان حساب حق‌ثبت داوطلبان استخدام و فتوکپی برك خاتمه خدمت وظیفه یابرك معافیت دائم حداکثر ازانتشار این‌آگهی باپست سفارشی به‌نشانی : اداره کل مسکن و شهرسازی آذربایجان شرقی ارسال دارند .

به مدارکی که فاقد رسید بانکی باشد و یا بعد از این‌مهلت به پست تحویل داده شود ترتیب اثرداده نخواهدشد.

(وجوه پرداختی به‌هیچوجه مسترد نمیشود) پروانه ورودبه جلسه امتحان در تاریخ ۱۸ر۳ر۳۷ در محل اداره کل مسکن وشهرسازی استان بین داوطلبین توزیع خواهد شد . تاریخ‌ومحل امتحان در پروانه مذکور درج میشود .

برك درخواست شغل از اداره کل مسکن‌و شهرسازی استان آذربایجان شرقی

نام خانوادگی نام نام پدر شماره شناسنامه
محل صدور تاریخ تولد مدرك و رشته تحصیلی
وضع خدمت وظیفه : داوطلب شغل (فقط یك شغل)
نشانی کامل : شهر خیابان کوچه شماره منزل
امضای داوطلب

آگهی استخدام رسمی

دانشگاه تربیت‌معلم ، طبق مفاد قانون استخدام کشوری، تعداد دو نفر را جهت اشتغال در دانشسرای عالی یزد از طریق شهرستان یزد بشرح مسابقه‌در امتحان و زیر استخدام می‌کند :

ردیف	عنوان طبقه‌شغلی	تعداد موردنیاز	شرایط احراز	گروه قطعی
۱ـ	حسابدار ۲	۱ نفر	دارابودن مدرك فوق دیپلم وطی دوره آموزشی مربوط و موفقیت در آن.	۵
۲ـ	ماشین‌نویس	۱ نفر	دارا بودن مدرك پایان‌تحصیلات دوره‌اول متوسطه وگواهی‌نامه ماشین نویسی فارسی یا لاتین	۲

داوطلبان واجد شرایط می توانند برك درخواست‌ذیل بانکی مبنی برپرداخت (مبلغ ٤۰۰ ریال برای شغل ردیف بانك ملی ایران بحساب شماره ۹۸۰ خزانه نزد بانك‌مرکزی فتوکپی برك خاتمه خدمت وظیفه یا برك معافیت دائم‌حداکثر شهرستان‌یزد ـ آریاشهر ـ دانشسرای عالی ارسال دارند به‌پست تحویل داده شود ترتیب اثرداده نخواهد شد .

پروانه ورود به جلسه امتحان و مسابقه در تاریخ توزیع خواهد شد . محل و تاریخ امتحان در پروانه مذکور درج است .

این آگهی را تکمیل و با دو قطعه عکس ٤ × ۳ خود و رسید اول ومبلغ ۳۵۰ ریال برای شغل ردیف دوم در یکی از شعب ایران (بعنوان حساب حق ثبت‌نام داوطلبان استخدام) و تاده روز بعداز انتشار این‌آگهی باپست سفارشی به‌نشانی: به مدارکی که فاقد رسید بانکی‌بوده ویا پس ازمهلت‌مذکور (وجوه پرداختی بهیچوجه مسترد نمیشود) .

۱۵ر۳ر۲۵۳۷ در محل دانشسرای عالی یزد بین داوطلبان

دانشگاه تربیت معلم

(برك درخواست شغل از دانشگاه‌تربیت معلم برای خدمت در دانشسرای عالی‌یزد)

نام خانوادگی نام نام پدر
شماره شناسنامه ومحل صدور تاریخ تولد
مدرك و رشته تحصیلی وضع خدمت وظیفه داوطلب شغل (فقط یك شغل)
محل مورد تقاضا (فقط یك محل) نشانی : شهر خیابان
کوچه پلاك تلفن محل امضاء

ساکنان خیابان تابنده از سرو صدای اتومبیلها خواب بچشمشان نمی رود

اگر در این محله منزل کنید، دودی می شوید!

در خیابان تابنده سکوت و آرامش جایش‌را به دود وسروصدا داده است

درخیابان تابنده بعدازهر بارندگی سیل جاری می‌شود وآب تا خانه های مردم بالا می‌آید

★ منظره‌ای که در عکس می‌بینیدبرای اهالی‌خیابان تابنده واردیبهشت اصلاتازگی ندارد، هر روز یکی دوبار سیلاب در این خیابان ها جاری میشودومردم برای جلوگیری از ورود سیل به خانه هایشان هرچه‌دمدست دارند جلوی درمی چینند، مبارزه با آلودگی‌محیط زیست یعنی همین !

خیابان تابنده یکی از محله های قدیمی و پر جمعیت تهران است که در قسمت‌شمالی‌میدان ژاله و در امتداد خیابان ژاله و خیابان دماوندقرار دارد،در گذشته که تهران این همه خیابان و میدان و شاهراه و پل هوائی نداشت و محدود به چند خیابان و دروازه میشد ، خیابان تابنده ، اردیبهشت و ایرانمهر و اقبال از اهمیت و اعتبار خاصی برخوردار بودندو از محله های اعیان نشین پایتخت بحساب میامدند ،اما امروزه که تهران‌از چهارجهت جغرافیائی گسترش بی‌حسابی پیدا کرده و شهرک‌های مدرن جای روستاهای اطراف پایتخت نشسته است، خیابان تابنده و اردیبهشت و ایرانمهر و اقبال هم مانند سایر محلـــه هـای قدیمی این شهر ارزش‌واهمیت خود را از دست داده‌اند و ساکنان این محله ها مانـند اهالی دیگر خیابان های‌تهران با هزارو یك مشکل شهری و محله‌ای روبرو هستند ، دیگر از آن‌خانه‌های قدیمی‌باانددرونی و بیرونی ، حوض کاشیکاری و پنج دری های زیبا در این محله خبری نیست ، دریورش آهنو سیمان خانه های وسیع‌و قدیمی بسرعت برق از بین رفتندو جایشان را به آپارتمان های تنگ‌و قفسی شکل‌سپردند. بوق و سرو صدای اتومبیل‌ها آرامش و سکوت این محله را درهم شکسته وجوی کثیف و پراز لجن بوی بهارو گل‌سرخ را از یاد ها برده است .

جاهل ها و بزن بهادر ها جای لوطی های قایم راگرفتند وکاسب هاکه حبیب خدابودند حالا باگرانفروشی‌و کم‌فروشی سر مشتری راکلاه میگذارند.

★ × ★

خیابان اردیبهشت و خیابان های منشعب از آن مثل اقبال و تابنده و ایرانمهر و صفا یك محله پر جمعیت تهران است که مثل سایر محله های قدیمی تهران از ۲۰ ، سی‌سال پیش‌باین‌طرف تغییرات زیادی بخود دیده است ،در خیابان اردیبهشت یك پارك بزرك و سرسبزی قرار دارد که باسم شاعر معروف خیام ، نام‌گذاری شده، بگفته یکی از پیر مرد های محل ، پارك خیام وخیابان های اطراف این محل در قدیم خندقی بیش نبوده که برای حفاظت تهران از خطر تهدید های خارجی بکار میرفته است، بعد ها که باگسترش شهر تهران و برقراری امنیت دیگر وجود خندق ها در شهرضرورتی نداشت ،روی این خندق‌وسیر خندقهائی راکه سرتاسر تهران کنده شده بود پوشاندند ، اما زمین های تهران هنوزپایر بود و قیمتی نداشت ، پس‌از مدتی که برجمعیت این شهر کم‌کم اضافه شدو خیابان هاو میدان های جدید بوجود آمد، این محله نیز در کنار سایر محله هاو خیابان ها و میدان هی پایتخت از اعتبار و اهمیت خاصی برخوردار شد .

لجن در جوی آب

غلام سربی معروف به غلام قصاب که ۲۵ سال است در خیابان اردیبهشت مغازه‌گوشت فروشی دارد می گفت :زمانی که من این قصابی را دراینجا دایر کردم ، مغازه وفروشگاه زیادی اینجانبود و بیش‌از ۲۰۰ سیصد خانوار در این محله زندگی نمی‌کردند ، آنروز هابا این که جمعیت تهران کمتربود وقدرت خرید مردم پائین ، وضع کارو کاسبی ما بهتر از حالا بود، هر تعداد گوسفند که لازم بود خودمان می‌خریدیم و گوشت رابا قیمت منصفانه‌ای به مشتری‌میدادیم، هم‌آنهـا راضی بودند ، هم ما، امـحالا وضع فرق کرده است مردم‌بی حوصله شده‌اند. مشتری و کاسب مثل این که به هم‌دعوا دارند و در محله دیگر آن صمیمیت و صفای سابق نیست،

وی ادامه میدهد:درخیابان اردیبهشت و جائی که حالاپارك خیام ساخته شده است فعلا خوکدانی بودو دراین محل به پرورش خوك می پرداختند ودر قسمت شرقی این خیابان هم که حالا معروف به مفت آباد و مسلسل سازی است قبلاصیفی کاری میشده و مردم خیار و هندوانه می‌کاشتند ، بعد هااین محل تبدیل به رسومات شدو یك کارخانه عرق‌کشی دراینجا ساختند و ایستگاه رسومات‌هم که اسمش هنوز در خیابان شهناز باقی مانده بخاطروجود همین کارخانه عرق کشی در اینجا بود، وقتی رسومات در اینجا دایر شد ماکسبه که در نزدیکی این کارخانه عرق‌کشی مغازه داشتیم از بوی مشمئز‌کننده و متعفن آن لحظه‌ای آسایش نداشتیم و برای فرار ازاین بوی ناراحت کننده‌مجبور بودیم در تمام طول روز در مغازه را از پشت ببندیم تا از استنشاق بوی کثافت در امان باشیم .

تعفن همیشگی !

حالا هم که بجای رسومات پارك وسیعی دراین محل‌ساخته شده ما از بوی لجنی که تـا شعاع ۲۰ سانتیمتری جوی‌آب ته نشین شده در عذاب‌هستیم.

ماموران شهرداری ناحیه‌هم هر مدت یکبار میایند و پل های آهنی‌وسط خیابان لرا برمیدارند و باییل لجن وزباله های ته جوی رابیرون میکشند و کنار پیاده‌رو میریزند تـا کامیون شهرداری برسد وآنها رابه بیرون از شهر ببرد ،اما اغلب هفته ها طول میکشند تا لجن و کثافت کنار خیابان توسط کامیون شهرداری برده شود ، یکی دیگر از اهالی‌محل از وضع ترافیك این خیابان گله میکردو می‌گفت :

از زمانی که خیابان فرح ـ آباد را از میدان ژاله تا سه راه شکوفه بطرف نیروی هوائی یکطرفه کرده‌اند ،فشارترافیك در خیابان رادیبهشت و تابنده خیلی شدید شده است ، بطوری که صبح ها ساعت ۷ تا۹ و بعداز ظهر ها بین ساعت ۶ تا۸ شب بحدی اتومبیل در این‌دوخیابان زیادمیشود که‌جای سوزن انداختن دراین‌خیابانها وجود ندارد، چون تمام‌اتومبیل هائی‌که از شرق تهران بطرف مرکز و غرب تهران در حرکت هستند از کامیون و اتوبوس های شرکت واحد گرفته تـا سواری و تاکسی باید از یکی‌از این دو خیابان عبور کنند ،به همین جهت‌کسبه و اهالی‌خیابان اردیبهشت و تابنده و حتی خانه هائی کمدر کوچه های حدفاصل این دو خیابان قرار دارند از سرو صدا و دود اتومبیل ها لحظه‌ای آرامش ندارند، یکی از ساکنان خیابان تابنده‌مکه منزلش درست‌روبروی درپارکینگ برق منطقه‌ای تهران قرار دارد گفت : ازوقتی که خیابان فرح‌آباد از میدان ژاله تاسه راه شکوفه از غرب بـه شرق یکطرفه‌شده امان وآسایش ما اهالی بریده شده است .

بخصوص ماکه منزلمان درست درکنار خیابان قرار دارد ازسر وصدا ودود اتومبیل ها شب های تابستان جرات نداریم به حیاط خانه یا پشت بام برویم ، چون تاصبح از سرو صدای اتومبیل ها خواب راحت بـه چشممان نمیرود ، بدتر از همه اینکه کامیون ها و جرثقیل‌های بزرگ اداره برق هم شب و نصف شب ازراه می‌رسند وبا بازدن‌بوق‌های بلند ومتدخواب را به اهالی این خیابان حرام می‌کنند.

دود و سروصدا

مریم افتخاری یکی دیگر از ساکنان خیابان تابنده می‌گفت: در تمام طول سال قشر ضخیمی ازدوده درحیاط و اتاق ودیوار خانه مامی‌نشیند که‌اگر هرروز هم باآب در ودیوار و حیاط خانه را بشوئیم باز هم این سیاهی دود ازبین نمی‌رود و مادیگر ازدست دود اتومبیل ها بستوه آمده‌ایم ، یکی دیگر از ساکنان‌خیابان اردیبهشت‌مشکل نبودن مدرسه راهنمایی ودوره نظری رادر این محله‌پیش‌کشید و گفت :

بقیه‌در صفحه ۱۹

★ در خیابان تابنده وخیابان های اطراف آن دود وسر و صدای اتومبیل یک لحظه مردم را راحت نمی‌گذارد ، شب های‌تابستان در این محله هیچکس‌جرات ندارد برای‌فرار ازگرمای طاقت‌فرسا رختخوابش را بـه حیاط یا پشت‌بام خانه بیرد ، در آنصورت باید تاصبح از سروصدا و بوق اتومبیل هـا بیدار بماند.

سفر با حساب اندوختهٔ پرثمر

با حساب اندوخته پر ثمر بانک عمران، بهـر کجای ایران سفـر کـنید، مـوجـودی حسـاب شمـا قابل دریافت است وبـه آن ۸٪ بهره تعلق میگیرد

حساب اندوخته پـر ثمر بـانک عـــمران، حساب پس‌انداز آزاد بـا ۸ درصد بـهره بـانکی است کـه درعین حال، قـابل پـرداخت و دریـافت در سراسر کشور است.

شما هنگام سفر مـیتوانید بـامراجعه بـه هـریک از شعب بانک عمران، درهر نقطه کـشور، پـول مـورد نیاز خود را دریافت نمائید.

چون بمحض ارائـه دفترچـه، مـسئولان شعبـه مشخصات لازم بـرای انجـام تشریفات بـانکی را از شعبه مبداء دریافت می‌کنند و پول مورد نیاز رابـه شما می‌پردازند.

بانک عمران

بانک عمران ، بانک نمونه ایران

بدون خدشه به مالکیت فردی زارعان

۱۵۷ گروه زراعت جمعی تشکیل شد

۲۸۵ میلیون ریال وام نظارت شده در اختیار کشاورزان قرار گرفت

۲۳۴۱ نفر از کشاورزان کشور به گروه های زراعت جمعی پیوستند و با یک پارچه کردن اراضی زراعی خود توانستند ۱۵۷ طرح کشاورزی را در ۱۵۱ روستا اجرا کنند. بانک تعاون کشاورزی اعلام کرد هدف از تشکیل گروههای زراعت جمعی یک پارچه کردن اراضی کوچک و تشریک مساعی کشاورزان برای اداره واحدهای کشاورزی و ایجاد مدیریت واحد برای مزرعه و استفاده مشترک از ماشین های کشاورزی و ابزار و وسایل کشاورزی در سطح روستاها است بدون آنکه به مالکیت فردی کشاورزان خدشه وارد شود به این ترتیب کشاورزان قادر خواهند بود که از زمین های کوچک و غیر اقتصادی خود با افزایش بهره وری و بازده کار، بهره برداری لازم را بنمایند و از این طریق سطح در آمد خود و سطح تولیدات کشاورزی کشور را بالا ببرند.

بانک تعاون کشاورزی افزوده است که در سال گذشته برای تشکیل گروههای زراعت جمعی مبلغ ۲۸۵ میلیون ریال وام نظارت شده پرداخت کرده که در صورت اجرای موفقیت آمیز طرحها قسمتی از وام پرداختی به کشاورزان به عنوان کمک بلاعوض تلقی و بخشوده خواهد شد.

اجرای موفقیت آمیز طرح

یک مقام آگاه در بانک تعاون کشاورزی گفت: این بانک به گروههای زراعت جمعی برای مصارف مختلف کشاورزی از قبیل ایجاد و توسعه منابع آب و شبکه آبیاری و تاسیس دامداری و مرغداری و تسطیح اراضی و خرید ماشینهای کشاورزی وام می پردازد و در صورت اجرای موفقیت آمیز طرح قسمت قابل توجهی از وام پرداخت شده را می بخشد لکن تا کنون بیشتر وامهای پرداختی در تشکیل گروههای زراعت جمعی بر اساس درخواست زارعان در زمینه آبیاری بوده که در اسرع وقت وام لازم در اختیار اعضای گروهها قرار گرفته است.

اقتصاد جهان

گرانی قیمت محصول شکر هند صدور آنرا مشکل کرده است

دهلی نو - آسوشیتدپرس دوجونز - دولت هند برای ایفای مجدد نقش خود در بازار جهانی شکر، قدم‌های محتاطانه‌ای بر میدارد ولی ابتکارات دولت هند را قیمت گران محصول داخلی و ملاحظات سیاسی خنثی میکنند.

دو سال قبل درست وقتی قیمتهای جهانی شکر به بالاترین حد خود رسیده بود دولت هند در حدود ۱/۲ میلیون تن شکر بارزش نسبی ۶۰۰ میلیون دلار صادر کرد. ولی طی سالهای بعدی قیمت شکر در بازار جهانی بسرعت کاهش یافت در حالیکه قیمت شکر در سرزمین هند همچنان در سطح بالائی باقی ماند و این امر بشدت مانع فروش محصول شکر کشور بخارج شد. برای مثال از آوریل تا دسامبر سال گذشته دولت هند تنها توانست ۴۵ هزار تن شکر بخارج صادر کند.

این وضع مقامات هندی را به نوعی نگران کرده است. طبق قرار داد جهانی شکر، دولت هند باید طی سال ۷۸ در حدود ۶۵۰ هزار تن از این ماده غذائی بخارج صادر نماید و در سال ۷۹ نیز چنانچه بخواهد سهمیه‌اش را در بازار حفظ نماید همین میزان شکر باید بفروشد و در صورتی که نتواند این میزان شکر صادر کند در سال ۱۹۸۰ سهمیه کمتری باین کشور داده خواهد شد.

۱/۵ میلیارد ریال معامله بورس

دیروز یکی از روزهای گرم بورس تهران بود و در این روز بیش از ۱/۵ میلیارد ریال روی اوراق بهادار بشرح زیر مورد معامله قرار گرفت:

سهام شرکتها و بانکها ۱۱۸۱ میلیون ریال، قرضه دولتی ۳۲۰/۲ میلیون ریال.

شرکتهای جدید التاسیس

نام شرکت	موضوع	موسسین و مدیران
خدمات فنی اتو تهران	تعمیرات و سرویس	طارق کتانه وانتوان حبیب
شیراز فرینچر	درو پنجره سازی و دکوراسیون	فریدون رضوانی
شانگراف	ساختمانی و راهسازی	شاهرخ نبات ماما
ایسرانکو	راهسازی و اپارتمانسازی	مهین اسلامی
واتیکان	خدمات مسکن و تزئینات	
تولیدی گاز شهیاد	واردات لوازم خانگی	علیمحمد ناصر برجسته
الی لیلی پارس اس. آ	معاملات محصولات شیمیائی و دارونی	کاظمی جمارانی
وست فارم	واردات دارو و مشتقات آن	ژرژگادفری ونچنگ
تعاونی کارکنان اداره آموزش و پرورش سراب	تامین مسکن اعضاء	ایرج اخوت
ایران برجی	تولید بخاری و آب گرم کن	محمد عراقی فاروق زینالزاده
ماسوره	واردات لوازم ساختمانی	اکبرحاجی علیزاده
رجینا	صنایع ساختمانی پیش ساخته	ابراهیم دانشفرنیا
بروسکه	خرید و فروش مصالح ساختمانی	اصغر ملکیان
ام، اس، ای	حفاظت تاسیسات منابع هیدروکاربور	علی اشرف شکوریان
پلیما	تولید پلی اورتان و مواد شیمیائی	اندره ژرژوزف لامارک
ایران پلاستین	بازرگانی کالاهای مجاز	تورج محجوب بهروز
کوب ارت	مشاوره و ارائه خدمات چاپی	محمد علی پاشائی داریان
پاسیولی	انجام خدمات کامپیوتری و گمرکی	اصغر بهجتی
		نظام الدین ملک ارانی

معاملات اوراق قرضه

نوع ورقه	تاریخ صدور	نرخ بهره (در صد)	نرخ بازده (درصد)	نرخ معامله
قرضه دولتی				
۷ ساله	۳۴/۱/۱۷	۱۰/۵۰	۱۰/۸۵	۹۸۸۹
۷ ساله	۳۴/۱۰/۱	۱۰/۵۰	۱۱/۵۰	۹۶۴۸
۷ ساله	۳۴/۲/۶	۱۰/۵۰	۱۱	۹۸۴۲
۷ ساله	۳۴/۷/۷	۱۰/۵۰	۱۰/۹۰	۹۸۶۲

شنبه‌ها دنیای ورزش

کشاورزی

بوسیله کارشناسان وزارت کشاورزی ایران

کویرهای ابوظبی مالچ پاشی میشود

تبدیل سیمای خشک کویرهای ایران با استفاده از مالچ های نفتی و از طریق درختکاری به محیطی سبز و قابل زرع که نشان دهنده تکنیک تثبیت شن در ایران و احیای کویرهای خشک است مورد توجه مقامات دولت ابوظبی قرار گرفته و بهمین منظور یک هیات بلند پایه از کشورهمسایه ابوظبی به ریاست شهردار این شهر وارد ایران گردید و ضمن ملاقات با مقامات وزارت کشاورزی بمدت یکهفته از عملیات تثبیت شن و استفاده از مالچ نفتی از خوزستان بازدید بعمل آورد.

گزارش خبرنگار ما حاکیست که موفقیت بدست آمده در این زمینه موجب شده است از طرف مقامات وزارت کشاورزی ایران یک قراردادهمکاری درزمینه عرضه و فروش خدمات تثبیت شن با کار برد مالچ های نفتی از طریق نهال کاری در سطح هزار هکتار و با حق الزحمه‌ای بمبلغ ۲۶۰ هزار درهم در هر هکتار با هیات اعزامی ابوظبی منعقد گردید تا کارشناسان ایرانی خدمات مشابهی را که در کویرهای ایران انجام داده‌اند در امارت ابوظبی بمرحله اجراء در آورند.

پول و بانک

کاهش ارزش پول وسیاست‌های پولی محدود کننده

لندن - آسوشیتدپرس دوجونز - «یوهانس ویته وین» مدیر عامل صندوق جهانی پول که بزودی دوره خدمتش بپایان میرسد، میگوید: کشورهائی که دارای مازاد حساب جاری زیاد و نرخ تورم کم هستند، باید محرکهای بیشتری در اقتصاد خود بوجود آورند تا اقتصاد جهانی را از وضعیت فعلی خارج سازند.

وی عقیده دارد که این گونه کشورها باید بیش از آنچه اکنون انجام میدهند برشد اقتصادی کمک نمایند.

اگر چه وی نامی از این گونه کشورها نبرد، ولی عقاید وی بسیار شبیه نظرات ایالات متحده در باره کشورهای آلمان فدرال و ژاپن است و ایالات متحده عقیده دارد که این دو کشور باید به اتخاذ اقداماتی جهت افزایش واردات و ازدیاد رشد بنمایند.

«ویته وین» اضافه کرد که اگر چه صندوق بین المللی پول اغلب از کاهش ارزش پول و سیاستهای پولی محدود کننده بعنوان شرایط اعطای کمک بکشورهای بحران زده استفاده میکند ولی استفاده از این گونه سیاستها بهیچوجه بدین معنی نیست که این صندوق یک عامل جلوگیری از توسعه و رشد است.

اعتبارات مربوط وام پروار بندی افزایش داده شد

خوراک دام نیز برای دامداران فراهم میکند.

بهمین منظور امسال ۳۲۰ هزار تن جو، ۳۳۵ هزار تن ذرت، ۲۲۰ هزار تن ذرت خوشه‌ای و ۷ هزار تن کنجاله از خارج خریداری و وارد خواهد شد.

بموازات وارد کردن خوراک دام میزان تولید خوراک دام وطیور در داخل کشور افزایش خواهد یافت.

تولید خوراک دام و طیور بوسیله کارخانه سعید آباد ۲۳ هزار تن است که فروخته خواهد شد.

صندوق عمران مراتع وام میدهد. این وام برای اجرای طرحهای پروار بندی داده میشود و اعتبار آن نسبت به سال قبل افزایش خواهد داشت.

بر اساس برنامه سال ۳۷ صندوق مراتع در سال جاری علاوه بر پرداخت وام علوفه و

نیازمندیهای اقتصادی

نرخ خرید و فروش ارز در بانک های کشور

نوع ارز	نرخ خرید	نرخ فروش
دلار امریکا	۷۰/۳۵	۷۰/۶۰
دلار کانادا	۶۳/۴۰	۶۳/۶۵
دلار استرالیا	۷۹/۹۰	
پوند	۱۲۸	۸۰/۲۵
مارک	۳۳/۳۵	۱۲۹/۶۰
فرانک سویس	۳۵/۴۵	۳۵/۸۰
فرانک فرانسه	۱۵/۰۵	۳۵/۹۰
صدفرانک بلژیک	۲۱۳/۲۰	۲۱۵/۲۰
صدلیر ایتالیا	۸	۸/۱۵
فلورن هلند	۳۱/۰۵	۳۱/۴۰
کورن سوئد	۱۵/۰۵	۱۵/۲۵
کورن نروژ	۱۲/۹۰	۱۵/۳۰
کورن دانمارک	۱۲/۲۵	۱۲/۴۵
شلینگ اطریش	۱۲/۴۰	۴/۶۷
صدین ژاپن	۴/۵۷	۳۱/۵۰
صدروپیه هندوستان	۳۱/۱۰	۸۳۰
دینار کویت	۲۵۳	۲۵۶/۵۰
دینار عراق	۲۳۸/۵۰	۲۴۱
دینار بحرین	۱۸۰	۱۸۵
ریال سعودی	۲۰/۱۵	۲۰/۶۵
یکدرهم امارت متحده عربی	۱۷/۹۰	۱۸/۸۰

معاملات سهام شرکتها

نام شرکت	تعداد سهام معامله شده	قیمت اسمی	قیمت دیروز
بانک ایرانیان	۳۰۰۰۰۰	۱۰۰۰	۳۰۰۰
سیمان کرمان	۴۳۰	۱۰۰۰	۱۹۱۳
شیشه قزوین	۲۵۰	۱۰۰۰	۱۳۸۰
ایران ناسیونال	۵۲۴۲	۱۰۰۰	۳۴۵۰
بانک صادرات یک دوم سال ۳۶	۱۶۵	۱۰۰۰۰	۲۴۰۰۰
بانک صادرات با تمام سود ۳۶	۲	۱۰۰۰۰	۲۵۰۰۰
سرمایه گذاری البرز	۴۸	۱۰۰۰	۲۰۰۰
توسعه صنایع بهشهر	۱۷۴۰	۱۰۰۰	۲۲۰۰
بانگ گسترش خوزستان	۱۵۰	۵۰۰	۶۲۰
سرمایه گذاری ملی	۱۱۰	۱۰۰۰	۱۰۸۵
نورد شهریار	۲۱۳۶	۱۰۰۰	۱۸۰۰
قند کرمانشاه	۴۸	۷۵۰۰	۹۲۲۰
بانک توسعه صنعتی	۴۶۵۸	۱۰۰۰	۱۷۱۰
سیمان فارس وخوزستان	۱۶۰۹۳	۱۰۰۰۰	۱۵۰۰۰

شاهکار دیگری از صنایع ژاپن
جوشکاری دیزل اومان
OMAN DIESEL WELDER
موتوری سیار در قدرت های ۲۰۰ـ ۳۰۰ـ ۳۵۰ـ ۴۵۰ـ ۶۵۰ آمپر مجهز به برق اضافه ۱/۵ کیلوات ۲۲۰ ولت برای روشنائی وسنگ زدن با لوازم جوشکاری
شرکت تجارتی ایران و انگلیس
خیابان قدیم شمیران پائین تر از سه راه تخت جمشید (خب کوچه زرین) شماره ۱۳۶ صندوق پستی - ۷۳۲ تلفن ۷۶۱۲۶۹ـ ۷۶۳۷۷۰ـ ۷۵۲۰۰۳ـ ۷۵۰۸۸۹

عملیات راهسازی شرکت سریک در جاده کمربندی تبریز

مورد بازدید استاندار آذربایجان شرقی قرار گرفت

درجریان بازدید تیمسار شفقت استاندار آذربایجانشرقی از عملیات راهسازی شرکت سریک درجاده کمربندی تبریز اقایان تنیده و نطاقی توضیحات لازم را باستحضار رسانیدند.

تیمسار ارتشبد شفقت استاندار آذربایجان شرقی باتفاق دکتر صدری شهردار تبریز درادامه بازدیدهای شهری از عملیات راهسازی شرکت سریک درجاده کمربندی تبریز بازدید کردند.

درجریان این بازدید که آقایان عبداله تنیده مدیر مالی شرکت سریک، و دود نطاقی رئیس گارگاه این شرکت نیز حضورداشتند، استاندار آذربایجان شرقی اظهار داشت: شهردار تبریز از کارکرد شرکت سریک خیلی تعریف می کرد و من امروز متوجه شدم که تعریف اقای شهردار بجا است و امیدوارم با ادامه تلاش خودتان درعمران و ابادانی و تامین رفاه مردم موفق باشید.

آقایان عبداله تنیده و ودودنطاقی مسئولان شرکت سریک درتوضیحات خود به تیمسار ارتشبد شفقت اظهارداشتند: جاده کمربندی دردست اقدام این شرکت دردو مرحله انجام می شود که قطعه اول آن از نصف راه تا محمد آباد بطول ۲۷۵۰ متر و بعرض ۶۰ متر و قطعه دوم طرح از جنب هتل اینترناشنال تا خیابان شاهپور بطول کلی ۳ کیلومتر و بعرض ۴۰ متر می باشد. این طرح از سال ۲۵۳۵ شروع گردیده درسال اول اعتبار ۶ میلیون و سال گذشته ۱۸ میلیون و امسال ۶ میلیون تعیین شده است که تمام اعتبارات درمدت معین جذب گردید و درحال حاضر ۵۰ درصد کار انجام یافته و با تلاش و کوشش که بعمل آمده با افزایش ماشین آلات تا اخر تیرماه کل نیروی متخصص و کارگر و پروژه با تمام رسیده و از آن بهره برداری خواهد شد.

استاندار آذربایجان شرقی درمورد اقدامات شهرداری برای وسط اتوبان کمربندی سئوال کرد که شهردار تبریز گفت: وسط این دوباند گلکاری شده و اختصاص به عبور پیاده خواهد یافت، استاندار دستور داد که بجای گلکاری اقدام به درختکاری و نصب صندلیها جهت استفاده مردم گردد.

آقایان تنیده و نطاقی به گزارشگر اطلاعات گفتند: با اینکه شهرداری تبریز درپرداخت پول مسامحه می کند ولی ما دراجرای منویات شاهنشاه آریامهر و درجهت پیشرفت عمران تبریز و رفاه مردم تا جائیکه امکان باشد تلاش خود را بعمل میآوریم تا بتوانیم سهمی درانقلاب شاه و ملت داشته باشیم. مسئولان شرکت سریک افزودند: بازدید تیمسار ارتشبد شفقت بزرگترین مشوق برای ما می باشد که بتوانیم با دلگرمی بیشتری نسبت به وظایف خود عمل نمائیم و از آقای دکتر صدری نیز بخاطرتوجه و سرکشی های مکرر و راهنمائی بیدریغ سپاسگزاری می کنیم.

عملیات راهسازی شرکت سریک درجاده کمربندی تبریز

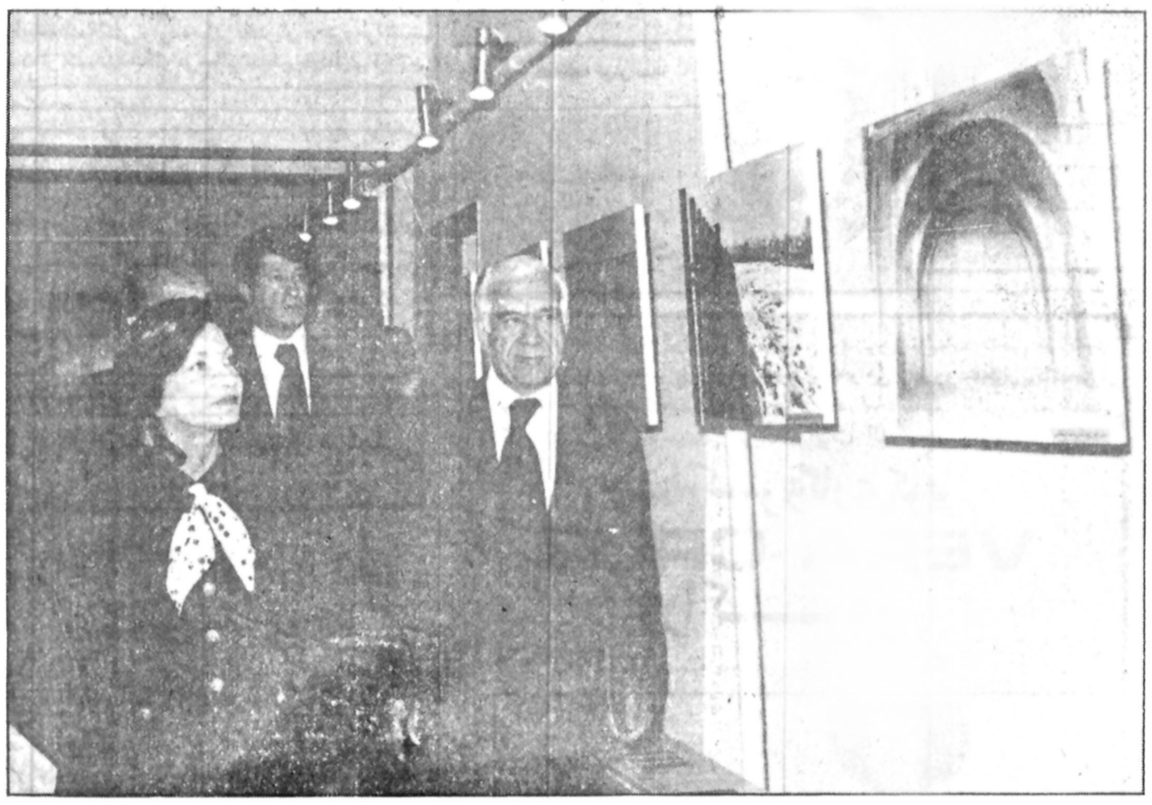

نمایشگاه عکس

در همایش سوم جنبش ملی نیکوکاری

والاحضرت شاهدخت اشرف پهلوی پیش‌از گشایش سومین همایش جنبش ملی نیکوکاری، از نمایشگاه عکس فعالیت های نیکوکاران در سطح کشور، دیدن نمودند.

آقای عبدالرضا انصاری مدیر عامل سازمان شاهنشاهی خدمات اجتماعی در عکس دیده میشود

هدف اصلی نیکوکاران رضائیه ایجاد مدرسه و مجتمع‌های آموزشی است

کسانیکه در انجام این خدمت بزرگ اجتماعی مشارکت میکنند، باید بدانند هر خشت که در بنای یک مدرسه تازه برجای نهاده می شود، گامی است که در راه سعادت آینده فرزندان ایران برداشته می شود.

رئیس کمیته جنبش ملی نیکوکاری آذربایجان باختری، با اشاره به این نکته از پیام والاحضرت شاهدخت اشرف پهلوی درباره اهمیت ایجاد مدارس و تاسیسات آموزشی گفت: نیکوکاران و نیک اندیشان انساندوست آذربایجان باختری، با توجه به اهمیت خاص آموزش همگانی که در پیام والاحضرت موکدا به آن تکیه شده است، برای ایجاد مدرسه ها و مجتمع های آموزشی اولویت قائل شده اند و باین منظور، در یک قطعه زمین پنجهزارمتری که از طرف شهرداری رضائیه در احتیار کمیته قرار گرفت، بهمت افراد نیکوکار رضائیه، یک مجتمع آموزشی بنا خواهد شد. این مجتمع آموزشی، مدارس ابتدائی و راهنمائی و دبیرستانی را دربرخواهد گرفت.

آقای ربیع انصاری رئیس کمیته جنبش ملی نیکوکاری رضائیه به ایجاد یک باب درمانگاه که با هزینه ۱۵ میلیون ریال از طرف کارخانه آجر ماشینی رضائیه، در دست احداث است اشاره کرد و گفت این درمانگاه درسال جاری مورد بهره برداری قرار خواهد گرفت. درسال گذشته افراد نیکوکار رضائیه مبلغ ۲۶/۶۲۳/۸۶۰ ریال به کمیته جنبش ملی نیکوکاری این شهرستان کمک کرده اند که زیر نظر کمیته بمصرف کارهای عام‌المنفعه و نگهداری از خانواده های بی سرپرست رسیده است.

سینما حافظ: مرد سه چهره

کسری: توپهای ناوارون

* بهتر از بهترین فیلم «آلفرد هیچکاک»
* دلهره و تعلیقی که در لابلای صحنه های این فیلم نهفته شده آنچنان کوبنده است که اعصاب شما بسختی می تواند تحملش کند ـ رکس راید (روزنامه دیلی نیوز)
* با دنیای واقعیت خداحافظی کنید و بهمراه قهرمان داستان (کلیف رابرتسون) باعماق روح پر تلاطم و عذاب کشیده یک انسان قدم گذارید ـ جین شالیت (شبکه تلویزیونی ان. بی. سی.)

از فردا صبح فقط در

سینماشهرقصه

سینمای ممتاز ۴ ستاره ****

برای حفظ سلامتی و رفاه سایر مشتریان محترم خواهشمند است از کشیدن سیگار در سالن نمایش خودداری فرمائید

* لکوموتیوران ـ شاهکاری است که در نخستین نمایش ملی در سراسر ایتالیا تماشاگران صاحبنظر و منتقدین سختگیر را یکسان به تحسین و ستایش واداشت.
* لکوموتیوران ـ بکار گردانی و بازیگری «پیترو جرمی»
* برنده جایزه اول جشنواره سانفرانسیسکو بخاطر بازی هنرمندانه «پیتروجرمی» و فاتح جایزه نخست جشنواره سان سباستیان بعنوان بهترین فیلم خارجی و تمجید بیحد برای بازی چشمگیر «لوئیزا دلانوچه»

آغاز هفته دوم نمایش فقط در

سینماسینه موند

سینمای ممتاز ۴ ستاره ****

برای رفاه حال خود بلیت را قبلا در گیشه سینما رزرو فرمائید
پخش شهرستان از: رویال فیلم

راننده گرامی

پشت سری همانقدر خطرناک است که روبروئی
برای اینکه مواظب اوباشید آینه‌های اتومبیل خود را چنان تنظیم نمائید که کلیه حرکات اتومبیل پشت سری خود را ببینید.

از فردا صبح درگروه ممتاز سینمائی پایتخت

اروپا ـ مولن روژ
میامی ـ شهوند
سیلوانا ـ کیهان
توسکا ـ المپیا ـ پاسارگاد
وآستارا (تجریش)

برای حفظ سلامتی و رفاه سایر مشتریان محترم خواهشمند است از کشیدن سیگار در سالن نمایش خودداری فرمائید

چند جوان شرور و نااهل تعطیلاتش را خراب کردند ـ معشوقش را کشتند و زندگیش را تباه کردند... و او تصمیم بانتقام گرفت. انتقامی موحش که تا آنروز کسی نظیرش را ندیده بود

از صبح پنجشنبه

فقط در سینما

کاپری

سینمای ممتاز ۴ ستاره ****

پخش از پانر فیلم

برای حفظ سلامتی و رفاه سایر مشتریان محترم خواهشمند است از کشیدن سیگار در سالن نمایش خودداری فرمائید

خوشگل‌ترین زن سینمای امروز در خوشگل‌ترین فیلم سال

از امروز در سینما

شهرقشنگ

تماشای این فیلم برای اشخاص کمتر از ۱۸ سال ممنوع است

برای حفظ سلامتی و رفاه سایر مشتریان محترم خواهشمند است از کشیدن سیگار در سالن نمایش خودداری فرمائید

یک محموله داغ و پر خطر دارید که می خواهید برای آدم نابابی بفرستید؟ «بولت» در خدمت شماست و مثل فشنگ ماموریت خود را بسرعت انجام میدهد

از امشب در سینماهای

متروپل ـ تخت جمشید
پانوراما

برای حفظ سلامتی و رفاه سایر مشتریان محترم خواهشمند است از کشیدن سیگار در سالن نمایش خودداری فرمائید

پس از شش ماه تلاش و کوشش برای تغییر دکوراسیون و تزئینات داخلی و نصب دستگاههای تهویه مطبوع توانستیم سینمای دلخواهی برای روشنفکران ـ دانشجویان و کسانیکه به فیلم های خوب و هنری نیاز دارند، آماده نمائیم. اولین برنامه انتخابی از کارگردان بزرگ نام سینمای امریکا «رابرت الدریچ» با شرکت دو برنده جایزه اسکار

برت لنکستر وگاری کوپر
VERA CRUZ
وراکروز

شاهکار همیشه جاویدان وسترن سینمای امریکا

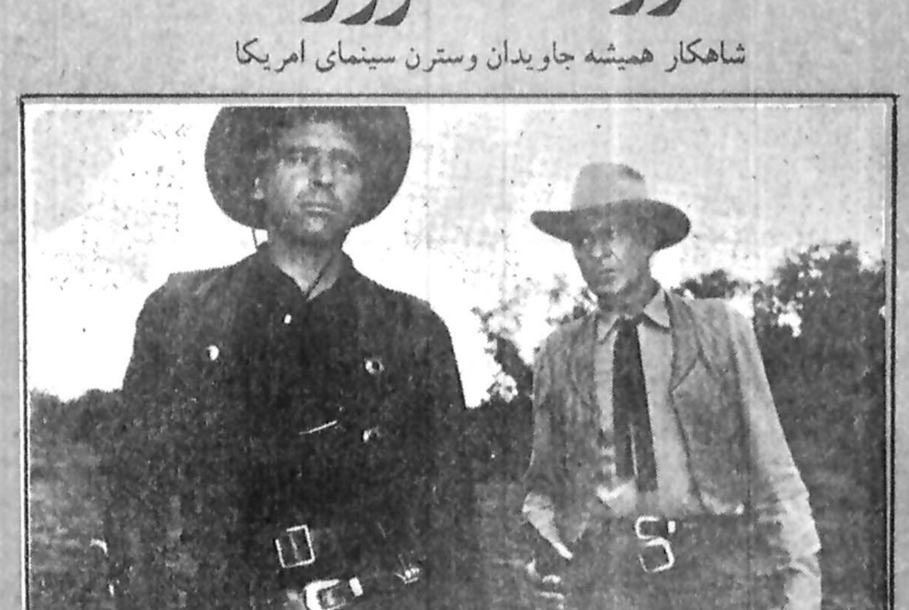

از امشب در

سینمابولوار

برای حفظ سلامتی و رفاه سایر مشتریان محترم خواهشمند است از کشیدن سیگار در سالن نمایش خودداری فرمائید.

ملت ایران بندای کمیته ملی مبارزه با سیگار مجله جوانان پاسخ میدهد

۱۰ خرداد ۲۴ ساعت تحریم و ترک سیگار برای نمایش اراده یک ملت بر ضد اعتیاد خطرناک سیگار

جوانان امروز

نهنگ سیاه ـ انتخاب شده در فستیوال سینمائی دالاس (امریکا) بعنوان یکی از مهمترین فیلمهای سال ۱۹۷۸

نهنگ سیاه از آنگونه پدیده های نادر سینمائی است که هر کس در هر سن و سالی از آن لذت خواهد برد. حوادث پر کشش و هیجان اور آن بزبانی کاملا بدیع و قانع کنند گفته شده است.
روزنامه دیلی رفکتور

ماجرا های هیجان انگیز نهنگ سیاه که غالبا در زیر آبهای اقیانوس اتفاق میافتد حتی از فیلم ژرفنا عالیتر و قوی تر است. این فیلم را میتوان یک جواهر ناب دانست که تا سالها نظیرش ساخته نخواهد شد.
روزنامه میامی هرالد

از فردا صبح فقط در

سینماپارامونت

سینمای ممتاز ۴ ستاره ****

داستان پر مخاطره جوانی که برای بدست آوردن گرانترین و پر ارزش ترین مروارید جهان باعماق دریا می رود و بخاطر این مروارید با عجیب ترین هیولای وحشتناک اعماق دست و پنجه نرم می کند

برای حفظ سلامتی و رفاه سایر مشتریان محترم خواهشمند است از کشیدن سیگار در سالن نمایش خودداری فرمائید

برنامه سینماها

تماشای فیلمهائیکه با علامت (×) مشخص شده برای اشخاص کمتر از ۱۸ سال ممنوع است

* آخرین مردان سر سخت ـ چارلتون هستون ـ لی ماروین
برلیان (۳۹۳۵۳۵) ۹ـ ۱۱ـ ۱ـ ۳ـ ۵ـ ۷ـ ۹
* آقای ولگرد ـ رنگی ـ چارلی چاپلین
سهر قصه (۶۲۷۲۹۰) ۱۱ـ۲ـ۴ـ۶ـ۸ـ۱۰
* آنی هال ـ وودی آلن ـ رنگی
مازستیک (۶۶۸۴۶۱) ۱۱/۳۰ـ ۲ـ۴ـ۶ـ۸ـ۱۰
* اولین تماس ـ رنگی ـ کارول بیکر
بولیدور (۸۹۲۷۳۱) ۱۱ـ۱ـ ۳ـ۵ـ ۷/۱۵ـ ۹/۳۰
* آکیلا ـ سینما سکوپ رنگی
دروازه طلائی (۳۵۲۱۶۰) ۹/۳۰ـ ۱۱/۳۰ـ ۱/۳۰ـ ۳/۳۰ـ ۵/۳۰ـ ۷/۳۰ـ ۹/۳۰
* امانوئل و فرانسوار
اسیا (۶۴۲۹۰۹) ۱۱ـ ۱ـ ۳ـ ۵ـ ۷ـ ۹
پاسیفیک (۷۵۳۳۱۱) ۱۱/۳۰ ـ ۲ـ ۴/۳۰ـ ۷ـ ۹/۳۰
* باکره عشوه گر ـ رنگی سینما سکوپ
پارک (۳۱۹۶۳۷) ۹ـ ۱۱ـ ۱ـ ۳ـ ۵ـ ۷ـ ۹
* برخورد نزدیک از نوع سوم ـ رنگی ـ ریچارددریفوس
یاموند (۸۲۸۴۰۰) ۱۱/۱۵ـ ۲/۳۰ـ ۵ـ ۷/۳۰ـ ۱۰
* باندان ـ رنگی ـ راجش کانا ـ مختار
اراوس (۵۲۷۹۷۱) ۱۱ـ ۱/۳۰ـ ۴ـ ۶/۳۰ـ ۹
* بره هار ـ رنگی ـ رومی اشنایدر
رادیو سیتی (۶۴۳۳۲۰) ۱۱/۳۰ـ ۱/۳۰ـ ۳/۳۰ـ ۵/۳۰ـ ۷/۳۰ـ ۹/۳۰
* بمن میگن اژدها ـ سینما سکوپ رنگی
سهیلا (۳۱۶۴۲۴) ۱۰/۳۰ـ ۲/۳۰ـ ۴/۳۰ـ ۶/۳۰ـ ۸/۳۰
مراد (۷۵۳۳۸۲) ۹ـ ۱۱ـ ۱ـ ۳ـ ۵ـ ۷ـ ۹
ری (۵۲۲۵۷۸) ۹ـ ۱۱ـ ۱ـ ۳ـ ۵ـ ۷ـ ۹
* بیگناه و سرگردان ـ رنگی ـ راجندرآگمار ـ مالاسینا
همای (۳۱۱۶۶۹) ۹ـ ۱۱ـ ۱ـ ۳ـ ۵ـ ۷ـ ۹
* بلوجین ـ رنگی ـ گلوریا گیدا
پلازا (۶۴۴۲۵۵) ۹ـ۱۱ـ۱ـ۳ـ۵ـ۷ـ۹
* بمن میگن غیرتی ـ ستیز قدرتها
البرز (۳۰۴۲۵۸) ۸/۳۰ـ ۱۲ـ ۳/۳۰ـ ۷ـ ۸/۳۰
* پول را بردار فرار کن ـ رنگی ـ وودی آلن
گلدیس (۶۲۸۷۱۳) ۱۱/۳۰ـ ۳/۳۰ـ ۵/۳۰ـ ۷/۳۰ـ ۹/۳۰
* پسراژدها ـ سینما سکوپ ـ رنگی
تاج (۳۱۳۸۶۴) ۱۰ـ ۱۲ـ ۲ـ ۴ـ ۶ـ ۸ـ ۱۰
* پشت نیمه شب . ماری فرانس پیزیه
شهر فرنگ (۶۲۷۶۲۸) ۱۱/۱۵ـ ۳ـ ۶ـ ۹/۱۵
* تاراس بولبا ـ یول برینر ـ تونی کرتیس
کریستال (۳۱۷۵۷۶) ۱۰ـ ۱۲/۳۰ـ ۴/۴۵ـ ۵ـ۷/۱۵ـ ۹/۳۰
* توپهای ناوارون ـ رنگی ـ گریگوری پک ـ انتونی کوئین
کسری (۸۲۶۹۳۹) ۱۰ـ ۱ـ ۴ـ۶/۴۵ـ۹/۳۰
* جدال ـ سعید راد ـ جمیله ـ جمال وفائی
مولن روژ (۷۵۲۹۲۹) ۹ـ۱۱ـ۱ـ۳ـ۵ـ۷ـ۹
اروپا (۳۰۳۱۷۹) ۱/۳۰ـ ۲/۳۰ـ ۴/۳۰ـ ۶/۳۰ـ ۸/۳۰
میامی (۷۵۴۳۲۹) ۹ـ۱۱ـ۱ـ۳ـ۵ـ۷ـ۹
شهوند (۳۵۴۰۴۰) ۱/۳۰ـ ۲/۳۰ـ ۴/۳۰ـ ۶/۳۰ـ ۸/۳۰
سیلوانا (۳۶۳۷۷۷) ۹ـ ۱۱ـ ۱ـ۳ـ۵ـ ۷ـ۹
المپیا (۵۲۶۷۹۷) ۹ـ۱۱ـ ۱ـ ۳ـ۵ـ۷ـ۹
توسکا (۵۲۶۵۴۴) ۹ـ۱۱ـ۱ـ۳ـ۵ـ۷ـ۹
پاسارگاد (۳۴۲۷۸۲) ۱/۳۰ـ ۲/۳۰ـ ۴/۳۰ـ ۶/۳۰ـ ۸/۳۰
کیهان (۵۴۶۳۶۰) ۱۰ـ۱۲ـ۲ـ۴ـ۶ـ۸
آستارا (۲۷۴۰۲۲) ۱۰/۳۰ـ ۲/۳۰ـ ۴/۳۰ـ ۶/۳۰ـ ۸/۴۵
* حیدوعثمان ـ فخرالدین
اونیورسال (۹۲۶۹۵۳) ۱۱ـ۱ـ۳ـ۵ـ۷ـ۹
ایران (۳۱۶۴۲۴) ۱۰/۳۰ـ ۲/۳۰ـ ۶/۳۰ـ ۸/۳۰
سانیا (۳۵۲۴۴۲) ۹ـ۱۱ـ۱ـ۳ـ۵ـ۷ـ۹
تیسفون (۹۵۸۸۸۲) ۱۰ـ۱۲ـ۲ـ۴ـ۶ـ۸ـ۱۰
نپتون (۷۶۰۱۳۶) ۹ـ۱۱ـ۱ـ۳ـ۵ـ۷ـ۹
چرخ فلک (۹۵۰۵۵۵) ۹ـ۱۱ـ۱ـ۳ـ۵ـ۷ـ۹
پرسپولیس (۵۸۱۰۸۳) ۱۰ـ۱۲ـ۲ـ۴ـ۶ـ۸
درلیا (۳۴۴۷۴۵) ۹ـ۱۱ـ۱ـ۳ـ۵ـ۷ـ۹
کارون (۹۵۵۱۶۵) ۱۰ـ۱۲ـ۳ـ۵ـ۷ـ۹
* حیدر ـ فردین
ژاله (۳۴۴۱۶۰) ۱۰/۳۰ـ ۱۲/۳۰ـ ۲/۳۰ـ ۴/۳۰ـ ۶/۳۰ـ ۸/۳۰
* خشم سامورای و پشمالو
اسمان آبی (۳۴۱۶۶۸) ۹ـ ۱۱ـ ۱ـ ۳ـ ۵ـ ۷ـ ۹
* دنیای وحشی ـ سینما سکوپ ـ رنگی
شهر تماشا (۳۱۹۸۸۴) ۹ـ ۱۱ـ ۱ـ ۳ـ ۵ـ ۷ـ ۹
* دایره مینا ـ عزت الله انتظامی ـ علی نصیریان
یانا (۶۴۷۳۶۵) ۱۱ـ ۲ـ ۳ـ ۵/۱۵ـ ۷/۳۰ـ ۹/۳۰
* دیوانه‌ای ازقفس پرید ـ رنگی
مازستیک (۶۶۸۴۶۱) ۱۱ـ۳ـ۵ـ۷ـ۹
* دام برهنه ها ـ رنگی ـ اورسولاآندرس
اب. ب. (۸۲۹۶۴۱) ۱۰ـ ۱۲ـ ۲ـ ۱۰
* ریولوبو ـ سینماسکوپ رنگی
قطرطلائی (۷۵۹۶۲۴) ۹ـ۱۱ـ۱ـ۳ـ۵ـ۷ـ۹
* زن عاشق مرد هوسباز ـ رنگی
شهرقشنگ (۶۴۷۷۷۷) ۹ـ ۱۱ـ ۱ـ ۳ـ ۵ـ ۷ـ ۹
* زنهای دم بریده ـ نیز چنک
فلور (۵۲۸۰۹۶) ۹ـ ۱۱ـ ۱ـ ۳ـ ۵ـ ۷ـ ۹
* سیسیلی آشوبگر . لاندوبوزانکا
دروازه طلائی (۳۵۲۱۶۰) ۹/۳۰ـ ۱۱/۳۰ـ ۱/۳۰ـ ۳/۳۰ـ ۵/۳۰ـ ۷/۳۰ـ ۹/۳۰
* سوسمار ـ رنگی ـ برت رینولدز
پارامونت (۶۴۸۳۲۱) ۱۱ـ ۱/۱۵ـ ۳/۱۵ـ ۵/۵۰ـ ۷/۴۵ـ ۱۰
* سوئدی عشوه گر ـ رنگی ـ کریبی یوکارد
ادئون (۳۶۸۱۱۸) ۱۱ـ ۱ـ ۳ـ ۵ـ ۷ـ ۹
لیدو (۵۴۱۲۸۲) ۹ـ ۱۱ـ ۱ـ ۳ـ ۵ـ ۷ـ ۹
* عروس مار ـ هندی
شهناز (۷۵۴۶۲۶) ۱۰ـ۱۲ـ ۲ـ ۴ـ ۶ـ ۸/۳۰
* عشق سرکش ـ رنگی ـ کلوریا گیدا
سانترال (۹۲۸۶۸۶) ۹ـ ۱۱ـ ۱ـ ۳ـ ۵ـ ۷ـ ۹/۱۵
* عروس مار ـ رنگی ـ سونیل دات
مارلیک (۹۶۳۶۱۶) ۱۰ـ ۱/۳۰ـ ۴ـ ۶/۳ـ ۹ـ ۱۲
* قطار سریع السیر فن‌راین ـ رنگی فرانک سیناترا
گلدن سیتی (۶۶۳۲۶۹) ۱۱/۳۰ـ ۳ـ ۵/۳۰ـ ۷/۳۰ـ ۹/۴۵
* قهرمان کونگ فو ـ رازهای مقبره فرعون
نادر (۳۱۴۷۹۵) ۹ـ ۱۱ـ ۱ـ ۳ـ ۵ـ ۷ـ ۹
* لکوموتیوران ـ رنگی ـ سیلواکوشینا
سینه موند (۶۴۸۴۲۲) ۱۱ـ۳ـ۵ـ ۷ـ۹
* مرثیه ـ منوچهر احمدی
کاپری (۹۲۸۴۰۱) ۱۱ـ ۱ـ ۳ـ ۵ـ ۷ـ ۹
* مهمانسرای خونین ـ سینماسکوپ رنگی
رکس (۳۱۸۲۴۲) ۱۰/۳۰ـ ۲/۳۰ـ ۴/۳۰ـ ۶/۳۰ـ ۸/۳۰
رویال (۸۲۹۷۸۵) ۱۰ـ۱۲ـ۲ـ ۴ـ۶ـ۸ـ۱۰
* مردی از رامیور
ابفل (۳۱۱۴۷۷) ۱۰ـ ۱۲ـ ۲ـ ۴ـ ۶ـ ۸ـ ۱۰
* مرد سه چهره ـ رنگی ـ دلیپ کمار ـ سلرا بانو ـ هلن
حافظ (۳۹۱۰۷۴) ۱۰/۳۰ـ ۲/۳۰ـ ۴/۳۰ـ ۶/۳۰ـ ۸/۳۰
* مردی مثل فشنگ ـ رنگی ـ فرد ویلیامسون
متروپل (۳۱۹۴۱۰) ۹ـ ۱۱ـ ۱ـ ۳ـ ۵ـ ۷ـ ۹
تخت جمشید (۶۵۲۵۵۰) ۱۱ـ
پانوراما (۳۴۴۲۵۵) ۹ـ ۱۱ـ ۱ـ ۳ـ ۵ـ ۷ـ ۹
* نیاز جوانی ـ رنگی ـ جویس جیلسون
شهرتماشا (۹۲۸۶۸۶) ۱۱/۳۰ـ ۲/۴۵ـ ۵ـ ۷/۱۵ـ ۹/۳۰
* (×) ویولت و فرانسوا ـ رنگی ـ ایزابل آجانی
اتلانتیک (۸۹۷۱۷۱) ۱۱ـ ۱/۱۵ ـ ۱/۱۵ ـ ۵/۳۰ ـ ۷/۴۵ـ ۹/۴۵
* ۷ شب در ژاپن ـ رنگی ـ مایکل یورک
امپایر (۸۹۳۹۴۲) ۱۱/۱۵ـ ۱/۳۰ـ ۳/۳۰ـ ۵/۳۰ـ ۷/۳۰ـ ۹/۴۵
* وراکروز ـ برت لنکستر ـ گاری کوپر
بلوار (۶۵۵۲۹۲) ۱۱/۳۰ـ ۱/۳۰ـ ۳/۳۰ـ ۵/۳۰ـ ۷/۳۰ـ ۹/۳۰
* عملیات رعد و برق ـ رنگی ـ دیوید کارادین
ریولی (۷۵۷۷۷۷) ۱۱/۳۰ـ ۳/۳۰ ـ ۵/۳۰ ـ ۷/۳۰ـ ۹/۳۰
* سانس انگلیسی
سینما گلدیس ساعت ۹/۳۰ (پول را بردار فرار کن)

کریستال: تاراس بولبا

رنگی: یول برینر ـ تونی کورتیس

قهرمانان گوگول در بازار مکاره سوروچین

نیکالای واسیلیویچ گوگول بزرگ مرد ادبیات روس بیش از صد سال پیش بازار مکاره سوروچین را در «شبانگا هان در دهکده‌ای نزدیک دیکانکا» به وصف در آورده است... این بازار که باقیمانده یک سنت کهن است هنوز هر سال پس از بر داشت محصول پائیزی براه می افتد. در اطراف خوش منظر روستای «ولیکایا ـ سورو چینتسا» کوه هائی از هندوانه و خربزه های معطر و سیب و پرندگان و مرغان و حیوانات و غیره دیده میشود. در اینجا میتوان هر نوع حیوان را خریداری نمود، از اردک گرفته تا گاو. و در ۵۰۰ غرفه دولتی آن لباس و کفش و ظروف و یخچال و مبل فروخت.

جالب این است که قهرمانان گوگول بسان آشنایانی قدیمی در بازار مکاره به استقبال مردم میایند و گروه های هنری آماتور با رقص و آواز مردم را سر گرم میکنند و بازار مکاره با جشن خرمن بپایان میرسد.

آگهی
اجلاس سالانه مجمع عمومی سندیکا

اجلاس سالانه مجمع عمومی سندیکای بازرگانان و توزیع کنندگان چای کشور ساعت ۵/۵ بعد از ظهر شنبه ۱۴ خرداد ماه در اتاق بازرگانی و صنایع و معادن ایران تشکیل میشود.

دستور جلسه:

* بررسی و تصویب ترازنامه و بودجه سال ۳۷.
* استماع گزارش بازرس.
* طرح مسائل کلی سندیکائی.

کجا برویم

نمایشگاه

نقاشی های علی اکبر ابراهیمی
نگارخانهٔ مس ـ خیابان پهلوی ـ مقابل سینما اتلانتیک ـ کوچهٔ هراز ـ شمارهٔ ۷ (۱۷ تا ۲۰)

آثاری از کامران کاتوزیان
نگارخانهٔ کرته ـ عباس اباد ـ وزراء شمارهٔ ۱۵۵ (۱۸ تا ۲۱)

مجسمه و نقش برجسته های روی مس
از آثار هوشمند وریری ـ نگارخانهٔ تخت جمشید ـ خیابان تخت جمشید ـ نبش بندر پهلوی (۹ تا ۲۰)

آثار نقاشان بلغاری
مهرشاه ـ خیابان آپادانا ـ نبش نوبخت (۹ تا ۱۲ و ۱۷ تا ۲۰)

عکس های «نادر مهربان» و «عباس میرمالک»
نگارخانهٔ نقش ـ میدان کندی ـ ضلع جنوبی (۱۷ تا ۲۰)

نقاشی های حسن مرتضوی
نگارخانهٔ ایران ـ خیابان بخارست ـ خیابان هیجدهم ـ ساختمان دوم جنوبی (ساعت ۱۷ تا ۲۰)

عکس های کاوه گلستان
بالارعیبد ـ امورفرهنگی دانشگاه تهران ـ خیابان شاهرضا ـ ۲۱ آذر ـ (۸ تا ۱۴ و ۱۷ تا ۲۰/۳۰)

معماری صد سالهٔ رم
دانشکده هنرهای تزئینی ـ خیابان پهلوی ـ بالاتر از تخت جمشید (۸ تا ۱۲ و ۱۷ تا ۲۰)

نقاشی کودکان
کتابخانه مرکزی کانون پرورش فکری ـ پارک فرح (ساعت ۱۷ تا ۲۰).

مجسمه های تیگران
باشگاه ارامنه ـ خیابان فرانسه (۱۰ تا ۱۲ و ۱۶ تا ۲۰)

قالی های شیری
بافنده قالی بافان فارس ـ باغ فردوس

آثار نقاشی شهلا حبیبی
نگارخانه شیخ ـ خیابان عباس آباد ـ بخارست ـ خیابان هشتم (۱۷ تا ۲۰)

طرحهای سرگئی ایزنشتاین
خیابان شاهرضا ـ چهارراه پهلوی ـ تئاتر چهارسو

معماری معاصر ایران
نگارخانه آزاد: خیابان اندیشه‌ی دوم پلاک ۷۳ س ب (۱۰ـ۱۸)

آثار نقاشی ایرج شجاعی
نگارخانه سیحون ـ عباس آباد ـ ورراء خیابان چهارم (۱۷ تا ۱۹)

آبرنگهای علی اکبر صنعتی
فصل‌ها و یلدا ـ میرعماد ـ خیابان یازدهم ـ شماره ۲۶ (۱۰ تا ۲۰)

آثار حسین زنده رودی
نگارخانه زند ـ خیابان محمد رضا شاه کوچه چکاوه ـ (۱۷ تا ۲۰)

نقاشی های «گیزلاوار کاسینائی»
خانهٔ آفتاب ـ خیابان روزولت ـ روبروی دانشسرایعالی (۹ تا ۱۲/۳۰ و ۱۶ تا ۱۹/۳۰)

موزه

مرکز فرهنگی و هنری رضا عباسی
خیابان کورش کبیر ـ ۱۰ تا ۱۳ و ۳ تا ۶ بعد از ظهر سه شنبه ها تعطیل است

هنر های تزئینی
بلوار کریمخان زند (۹ تا ۱۶ و ۱۵ تا ۲۰)

سلسله پهلوی
خیابان پهلوی ـ کاخ مرمر (۹ تا ۱۶)

خزانه جواهرات سلطنتی
بانک مرکزی ـ (۳۰/ ۱۵ تا ۱۸)

موزه هنرهای معاصر
خیابان امیرآباد ـ پارک فرح (۱۱ تا ۲۰)

ایران باستان
خیابان قوام السلطنه (۹ تا ۱۳ و ۱۵ تا ۱۸)

شهیاد آریامهر
میدان شهیاد ـ (۹ تا ۱۶)

کاخ گلستان
میدان ارک ـ (۹ تا ۱۲ و ۱۵ تا ۱۷)

هنر های ملی
میدان بهارستان ـ (۹ تا ۱۶)

فرش
امیرآباد شمالی ـ جنب پارک فرح (۱۰ تا ۱۷) باستثنای روزهای شنبه

تئاتر

«سي زونه بانسي» مرده است
نوشتهٔ: اتول فوگارد
کارگردان: رکن الدین خسروی
خانهٔ نمایش ـ میدان فردوسی ـ کوچهٔ پارس شماره ۳۲ ـ اداره برنامه های تئاتر.

ترس و نکبت
نویسنده: برتولت برشت
کارگردان: ناصر یوسفی
کارگاه نمایش دانشکده هنرهای زیبا ـ دانشگاه تهران
هشت بعد از ظهر ـ جمعه‌ها ۵ بعد از ظهر

خلوت خفتگان
کارگردان آربی آوانسیان ـ تئاتر چهارسو
شاهرضا ـ چهارراه پهلوی (ساعت ۷/۳۰ بعدازظهر)

عروس
نوشته و کار بهزاد فراهانی ـ اجرا از گروه تئاتر کوچ ـ تالار فرهنگ ـ خیابان فرانسه (ساعت ۷ بعدازظهر)

فال فردای شما

فروردین: اگر قصد تغییراتی درزمینه‌های کاری و یا محل فعالیت خوددارید، اجرای آنرا برای مدتی به عقب بیاندازید.

اردیبهشت: سعی کنید خود را ازمجادلات و بحث های فامیلی دور نگهدارید و ارامش اعصاب خود را حفظ کنید.

خرداد: یک رویداد عشقی درانتظار شما است.اما این رویداد عشقی زیاد عمیق و پایدارنخواهد بود.

تیر: اگر طالب لذت بیشتر از مواهب زندگی هستید دررفتار خود تجدید نظر کنید.

مرداد: نظم بیشتری به کارهایتان بدهید و مسائل شغلی را از روی برنامه و حساب شده حل و فصل کنید.

شهریور: به خانه و خانواده خود بیشتر توجه داشته باشید، نقاط ضعف قابل اصلاح همسرتان را بزرگ جلوه ندهید.

مهر: از معاشرت های سالم پرهیز نکنید و دوستان را از خود نرنجانید و قدر محبت های آنها را بدانید.

آبان: درروزهای آینده خبرهای خوبی بشما میرسد و درمحیط کار مورد توجه مسئولان قرار میگیرید.

آذر: دراجرای نقشه‌ای که دارید هر قدر هم مشکل باشد، ازخودشهامت نشان بدهید، تا موفقیت از آن شما شود.

دی: به یک مهمانی دعوت میشوید، سعی کنید دراین مهمانی رفتار شما از نزاکت دور نشود.

بهمن: رازورمز موفقیت درشئون زندگی دردانش اندوزی است. از ادامه تحصیل غافل نشوید.

اسفند: رویائی نباشید، میان هوس، و علاقه باطنی فاصله زیاد است سعی کنید از راه درست دور نشوید.

جدول

ویژه ۹۹۱۷ — عادی ۱۲۲۳۹

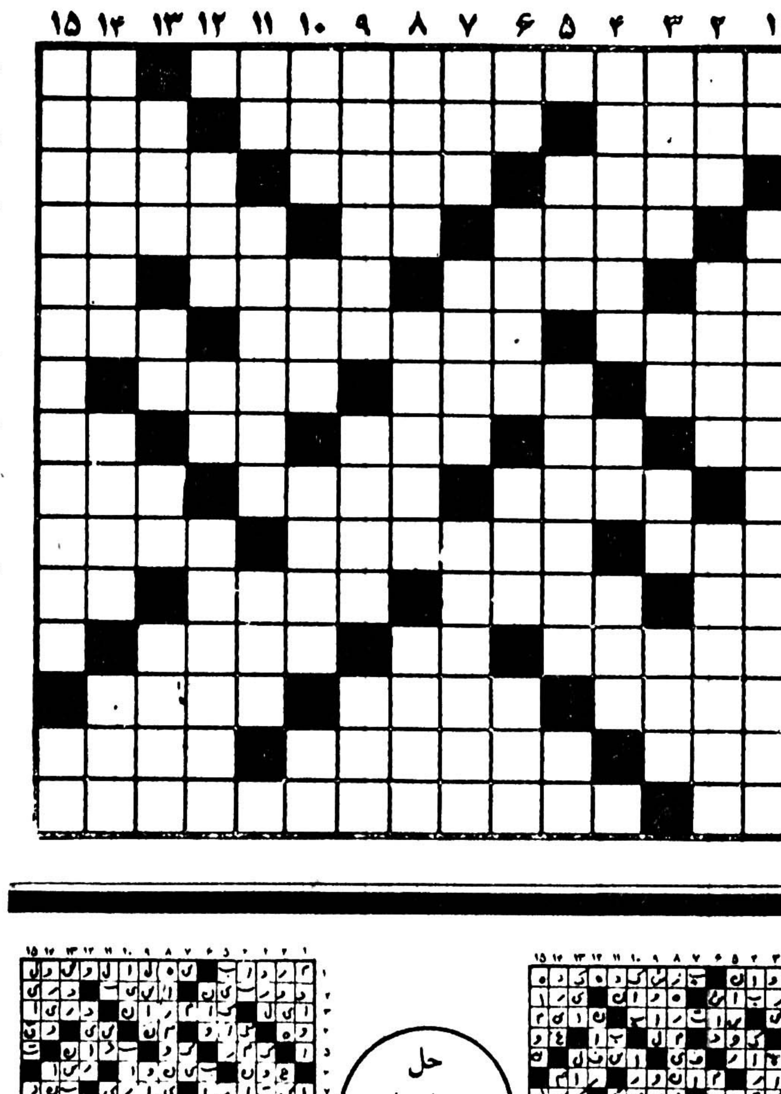

افقی: ویژه

۱ـ بزرگترین نویسنده ایرلندی که مدافع سخت استقلال وطن خویش بود و کتاب سفرنامه گالیور از او مشهور است ـ کشتی خطرناکی است
۲ـ اکنون در بیشتر خانه‌ها میسازند ـ دستور کار ـ ساحل باشد
۳ـ جای کشتن ـ از اقیانوسهای جهان ـ شتر بی کوهان
۴ـ همیشگی ـ گرداگرد دهان ـ برای عرضه کالا ضروریست
۵ـ مظهر سردی ـ خویشاوندی ـ سخن بی ربط ـ پیشاوندیست
۶ـ سرگشته در عشق و عاشقی ـ گیاهی که از دانه‌هایش روغن میگیرند ـ خدا کند بد باشد!
۷ـ زادگاه نیما ـ گدا ـ شوخی و مسخرگی
۸ـ طرف و جهت ـ عددی در هندسه ـ بندگان خدا ـ حرف درد ـ انبار کشتی
۹ـ قاطی شده ـ شبی پیش نیست ـ از عوامل سرطان است
۱۰ـ حرفی در زبان فارسی ـ مکار است ـ زمین بی آب و علف
۱۱ـ از برآمدگیهای زمین ـ از کشتی کوچکتر است ـ از مردان مذهبی در مصر قدیم ـ روزیکه گذشته
۱۲ـ آشکار کردن ـ صفت عدد ـ نامه بر عرب
۱۳ـ سهل و آسان ـ نام بحری در شعر ـ برقرار و آباد
۱۴ـ از نواحی مکه ـ ابسال را دوست داشت ـ حکم میان خوب و بد میکند
۱۵ـ طرف و جهت ـ لقب حضرت علی (ع).

۷ـ از شهرهای قدیمی ایران ـ تنبل است ـ حکم میان خوب و بد می کند
۸ـ آخرین حرف ـ مکان ـ از وزارتخانه‌ها ـ شراب ـ پر حرف می‌زند
۹ـ زردآلوی مرغوب ـ استخر طبیعی ـ شاعر از اینهم ملول بود
۱۰ـ از درندگان است ـ از حیوانات بارکش ـ درسی در مدرسه
۱۱ـ حرف ندا ـ آنچه مربوط به هنر است ـ پارچه ایست ـ ضمیر اشاره
۱۲ـ خداحافظی ـ عشق و دوستی ـ منظم هم هست
۱۳ـ جستجو کردن ـ مغلوب در بازی تخته نرد ـ به چهره می‌زنند
۱۴ـ علاقه و الفت ـ از دانشمندان معروف انگلیسی که درباره بشر حرفها دارد ـ از اقوام سفید پوست
۱۵ـ حرف نفی ـ از نویسندگان مشهور اروپائی که در زندگی حشرات مطالعات عمیقی داشت و مورچگان اثری از اوست.

عمودی: ویژه

۱ـ نوعی هواپیماست ـ یکی از مشهورترین نشریات امریکا
۲ـ باد زیر پوست ـ از جهات اربعه ـ کشوری در اروپا
۳ـ کسیکه پول خوب را از بد جدا کند ـ تنبل و بیکار ـ از الاب طرب ـ بلند
۴ـ رب‌درگاه گیلانیها ـ بری از ماتیسن ـ مخف و لاغر
۵ـ [illegible] به تعبیری ـ [illegible] تفاوس نیست [illegible]
۶ـ [illegible] سال رومی ـ سگ طلوع ـ بزرگ و هر [illegible] مربوط به مردم است
۷ـ سرسبار حدا سونده ـ قدرت داشتن
۸ـ [illegible] حرب در قدیم ـ ساعر شبی به خواب دیده بودسان که در میخانه میرفتند ـ اشاره با گوشه چشم
۹ـ نظامی از شانه می آویزد ـ کارس ردن سکه است ـ عقاب سیاه
۱۰ـ خجستگی ـ علامت و نسان ـ در صراحی می نوشند ـ خسیس پس نمی دهد
۱۱ـ پا روی قایقرانان ـ در حمام خدمت می کند ـ زعفران
۱۲ـ اگر مربوط به چاقو است که تیز است ـ از مرغان افسانه‌ای ـ شاعر اعضاء یک پیکرشان دانسته!
۱۳ـ مجلس رقص خارجی ـ زن بدکاره ـ نلی به ربان روسی ـ پاداس دهنده
۱۴ـ با ان بار می برند ـ گیاه تازه ـ ملرسست
۱۵ـ زمانی نکی از عجاب هفتگانه بود ـ از رودخانه‌های اروپائی.

افقی: عادی

۱ـ از دیدنی‌های ریبای کشور کانادا ـ دنبال سوزن میرود
۲ـ گاهی در تحصیل نصب می شود ـ شهری در ایران ـ ضمیریست
۳ـ نامه نویس ـ زمانی با حلقه در گوش خدمتکار بود ـ گربه در وقت حمله چنین است
۴ـ وجود داشتن ـ درختی است ـ دوستی که کمتر پیدا شود.
۵ـ نم نم باران ـ از اقیانوسهای جهان ـ جنگ و ستیز ـ اشاره به دور
۶ـ زادگاه و سرزمین ـ بی خبر ـ زودگذر

عمودی: عادی

۱ـ پدر در زبان تازی ـ سرسلسله پادشاهان ساسانی
۲ـ کتاب در لفظ انگلیسی ـ فصیح و بلیغ ـ نوعی انجیر است
۳ـ هفت ساله‌اش را به ساغر دهند ـ غذای اکنون نیست ـ حس قوی ـ در کشور بزرگ همسایه زندگی می کند
۴ـ درجه‌ای در ارتش ـ با موشک از ان خارج میشوند ـ در همه کس یکسان نیست
۵ـ جنگی در صدر اسلام ـ خدمت کننده در اداره ـ ورزشی است.
۶ـ رشد کردن ـ اثری از زولا ـ در کنار که باشد بیکوسب ـ زهر در بن دندان دارد
۷ـ امر به یافتن ـ چیره دست در کار ـ نوعی ساعت است
۸ـ وسیله نگهداری دیوار ـ میوه ایست ـ از نواحی شمیران
۹ـ ارابه و گاری ـ بیم و ترس ـ فلزیست
۱۰ـ حرف شگفتی ـ از وزیدنی‌ها ـ جای حیوانات درنده و چرنده ـ زبان موسیقی
۱۱ـ باز پس دادن ـ به دانش اموز برای امتحانات می‌دهند ـ از وسائط نقلیه
۱۲ـ مظهر لرزش ـ رها شده ـ از جائی به جائی رفتن و ماندن
۱۳ـ جرقه آتش ـ اگر ـ باید غنیمت باشد ـ از انواع اتومبیل است
۱۴ـ واضح و آشکارا ـ از انواع خانه ـ وسط
۱۵ـ شاعر معروفی که بدیدن خرابه‌های مدائن زیباترین قصیده را ساخت ـ تخم مرغ انگلیسی.

حل جدول های شماره قبل

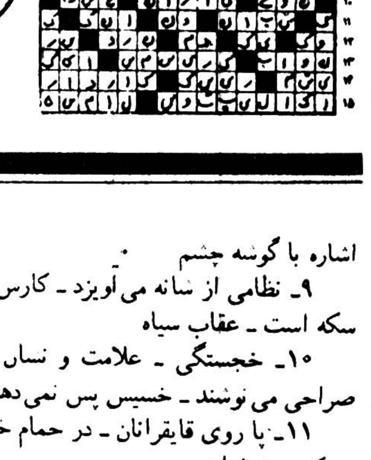

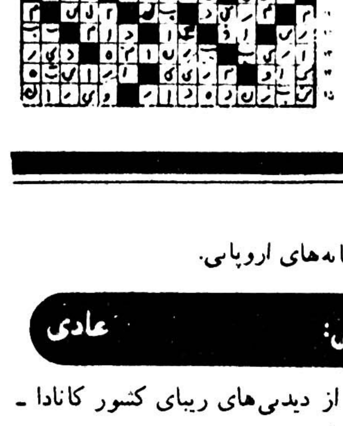

نمایشگاه صنایع بسته بندی کروپ

ایجاد کارخانه قوطی‌سازی با پروژه و نصب و آموزش مدیر فنی

نمایشگاه دوسلدرف آلمان

KRUPP
SHEET-METAL FORMING

از ۱۸ تا ۲۴ خرداد ۲۵۳۷ عرفه ۸۰۵۵ سالن ۸
با راهنمائی کارشناسان فارسی زبان کروپ.
برای کسب اطلاعات بیشتر و دریافت دعوتنامه لطفا" به دفتر مرکزی کروپ تهران. خیابان تخت طاووس شماره ۳۶۸ مراجعه فرمائید.
تلفن: ۸۹۷۰۸۸

قابل توجه جویندگان کار

اداره اشتغال فارغ التحصیلان جهت کار در یکی از سازمان‌های دولتی به تعدادی لیسانسیه که اشنائی کامل به زبان فرانسه داشته و خدمت سربازی را انجام داده باشند نیازمند است از داوطلبان واجد شرایط دعوت میشود بمنظور کسب اطلاعات بیشتر و اخذ معرفینامه به اداره یاد شده واقع در خیابان امیرآباد جنوبی خیابان رهنما پلاک ۲۳ مراجعه نمایند.

اداره کل مطالعات نیروی انسانی و اشتغال وزارت کار و امور اجتماعی

م الف ۴۲۹۸

«آگهی تبدیل سهام»

شرکت سهامی خاص اکسدانه بدین وسیله به اطلاع کلیه صاحبان سهام میرساند که مجمع عمومی فوق العاده شرکت مورخ سی‌ام فروردین ماه ۲۵۳۷ تصویب نمودند که سهام شرکت ازبی‌نام به بانام تبدیل گردد. لذا براساس ماده ۴۴ قانون اصلاحی تجارت این آگهی در سه نوبت هر یک به فاصله پنجروز در روزنامه کثیرالانتشار (روزنامه اطلاعات) درج و آگهی میگردد تا صاحبان سهام حداکثر ظرف مدت شش ماه از تاریخ اولین آگهی برای تبدیل سهام خود بمرکز شرکت خیابان حافظ چهار راه فرانسه ساختمان ۴۸۳ مراجعه و سهام خود رابه سهام با نام تبدیل نمایند زیرا پس‌از انقضاء مهلت مزبور قانونا کلیه سهام بی‌نام شرکت باطل‌شده تلقی میگردد.

هیئت مدیره شرکت سهامی خاص اکسدانه

آگهی پذیرش کارآموز

آموزشگاه معدنی شرکت سهامی ذغالسنگ کرمان وابسته بشرکت ملی ذوب اهن ایران تعدادی کارآموز با شرایط ذیل درسال جاری می پذیرد:

۱ـ تابعیت دولت شاهنشاهی ایران
۲ـ نداشتن سوء پیشینه کیفری
۳ـ دارا بودن دفترچه پایان خدمت نظام یا معافیت دائم
۴ـ دارا بودن حداقل مدرک تحصیلی پنجم نظام جدید یا ششم ابتدائی
۵ـ سپردن تعهد خدمت بمدت سه سال در واحدهای تابعه شرکت
۶ـ حداکثر سن ۳۵ سال

داوطلبین واجد شرایط میتوانند جهت ثبت نام وکسب اطلاعات بیشتر همه روزهای تعطیل با مدارک زیر:

۱ـ آخرین مدرک تحصیلی با دو برگ فتوکپی
۲ـ کارت پایان خدمت نظام وظیفه یا معافیت دائم با دو برگ فتوکپی
۳ـ عین شناسنامه عکسدار با دوبرگ فتوکپی
۴ـ عکس ۴×۶، ۱۲ قطعه
۵ـ برگ عدم سوء پیشینه کیفری یکبرگ

به آموزشگاه معدنی کرمان واقع در کوی ذوب آهن جاده تهران مراجعه نمایند.

م الف ۷

دعوت مجمع عمومی عادی سالیانه

مجمع عمومی عادی سالیانه سندیکای کارفرمایان صنعت نساجی پنبه‌ای والیاف مصنوعی ایران درساعت ۱۷ روز یکشنبه مورخ ۲۵۳۷/۳/۲۱ درمحل سندیکا واقع درخیابان شاهرضا ـ مقابل ویلا ـ کوی کندوان ـ شماره ۵ طبقه پنجم تشکیل میگردد.
از عموم اعضای محترم سندیکا خواهشمند است درروز و ساعت مقرردرجلسه مذکور شرکت فرمایند.

سندیکای کارفرمایان صنایع نساجی پنبه‌ای و الیاف مصنوعی ایران

دستور جلسه:

الف ـ استماع گزارش رئیس هیئت مدیره
ب ـ استماع گزارش مالی خزانه‌دارو بازرس
ج ـ رسیدگی و تصویب بودجه
د ـ انتخاب هیئت مدیره و بازرس
ه ـ تعیین خط مشی سندیکا
و ـ اتخاذ تصمیم نسبت به موضوعات دیگری که توسط هیئت مدیره مطرح خواهد شد

مؤسسه BEAUMONT EDUCATION AND TRAINING SERVICES راهنمائیهای کارشناسان خود را در مورد تحصیل و کارآموزی در بریتانیا در اختیار علاقمندان قرار میدهد.

Beaumont Education and Training Services یک سازمان فرهنگی است که مرکز آن در لندن است و کارکنان آن در امر راهنمائی و مساعدت دانشجویانی که از سراسر جهان آمده‌اند سالها تجربه اندوخته‌اند. دانشجویانی که به این مؤسسه مراجعه میکنند کسانی هستند که به آموزش اطلاعاتی، آموزش و کارآموزی بازرگانی یا فنی، و یا اشتغال ورزیدن به یکی از حرفه‌های معتبر علاقمندند.

بریتانیا دارای ۲۸،۰۰۰ دبستان و دبیرستان ۸۰۰۰ کالج آموزش اطلاعاتی، ۳۰ پلی تکنیک، ۴۶ دانشگاه، و تعداد بیشماری از مراکز تخصصی است که آموزش در رشته‌هائی مانند بازرگانی، برنامه‌نویسی کامپیوتر، منشیگری، مهندسی و فنون الکترونیک، و آمادگی برای اشتغال به حرفه‌های معتبر را امکان‌پذیر میسازند. چه بخواهید فقط زبان انگلیسی بیاموزید و چه بخواهید درجه دانشگاهی یا گواهینامه حرفه‌ای اخذ کنید، ما با کمال خوشوقتی شما را راهنمائی خواهیم کرد.

BEAUMONT مداوما با مدارس و کالجها و پلی تکنیکها (هنرسراهای عالی فنی) در سراسر بریتانیا در تماس است و از شرایط آنها برای پذیرش دانشجو آگاهی کامل دارد. Beaumont میتواند برنامه‌های کامل آموزشی را برای هر دانشجوئی ترتیب دهد.... از دبستان گرفته الی دوره‌های فوق‌لیسانس... از نوآموزی گرفته الی احراز مشاغل در حرفه‌های معتبر.... ما در واقع کارشناسان تدوین اینگونه برنامه‌های آموزشی هستیم.

BEAUMONT خدمات کامل و جامعی در اختیار علاقمندان قرار میدهد مثال ـ مدارس تابستانی برای آموزش زبان انگلیسی

این دوره‌های تخصصی کوتاه مدت زبان انگلیسی بزودی برای کسانی که وقتشان محدود باشد فراهم خواهد بود. در این مورد، کارشناسان Beaumont ترتیب دادن همه امور مربوط به مسافرت، اقامت، بیمه، بهداری، تهیه اسناد لازم، و رفاه دانشجو در طی اقامت در بریتانیا را بعهده میگیرند.

یکی از مشاوران مؤسسه Beaumont بزودی از لندن به تهران خواهد رفت و از دهم الی بیست و ششم ماه مه ۱۹۷۸ در تهران آماده راهنمائی شما در مورد نیازمندیهای آموزشی و پاسخ گفتن به سئوالات شما خواهد بود. برای تماس با این مشاور، به دفتر کار نماینده محلی ما (خانم پ. ریچاردسون) مراجعه نمائید. نشانی: مرکز پایه برای آموزش زبان انگلیسی، شماره ۱، کوچه بیاتی، خیابان شاهرضا، تهران
مشاور مزبور در هر یک از روزهای دوره اقامت خود در تهران آماده راهنمائی خواهد بود.
برای کسب اطلاعات بیشتر لطفا با نشانی زیر تماس بگیرید

BEAUMONT EDUCATION AND TRAINING SERVICES LIMITED
Oxford House, 9-15 Oxford Street, London W1R 1RF England

ظرف یك سال تحصیلی در لندن

یك دوره منحصر بفرد فنون كامپیوتر را طی كنید و چند گواهینامه در مورد جنبه های مختلف فنون كامپیوتر دریافت دارید

امروزه درهای ورود به صنعتی که تقریباً همه سایر صنایع بر ان متکی هستند باز و فراخ است. صنعت کامپیوتر و امروزه یکی از مهمترین و بزرگترین دستگاه‌های خصوصی ویژه آموزش فنون کامپیوتر در بریتانیا فرصتی بسیار عالی برای همه جوانان ... در هر کجا که باشند ... فرصتی برای کسب مدارج عالی تخصصی در ... صنعت کامپیوتر

برای نیل به این مشاغل كامپیوتری كه در سراسر جهان فراهم است درجات تخصصی كسب كنید

این دوره جامع یکساله ... برنامه‌نویسی کامپیوتر ... گواهینامه‌های ... کامپیوتر ... [illegible]

LOXLEY COLLEGE

اطلاعیه ویژه
آقای س. ماتیوس (رئیس هئیت‌مدیره دانشکده ما در لندن) از اول ماه جون ۱۹۷۸ برای پرداختن به امور رسمی و اداری دانشکده در اینجا خواهد بود. اگر جدا بفکر تحصیلات آینده خود هستید اکنون با ما مکاتبه نمائید تا جزوه مواد درسی را برایتان ارسال داریم و برای ملاقات شما با ایشان وقتی تعیین کنیم

LOXLEY COLLEGE, 360-366, Oxford Street, Dept. 575, London W1, England. Tel 01-492 1842
Please send me without obligation your prospectus on Multi-Certificate Computer Practitioner Course
Name ____
Address ____
Age ____

بانوان سه‌شنبه‌ها منتشر میشود

تلویزیون

توجه: برنامه های زیر از سوی رادیو تلویزیون در اختیار ما قرار گرفته و روزنامه اطلاعات هیچگونه مسئولیتی در تغییرات احتمالی برنامه‌ها ندارد

سه شنبه

سیمای ایران

۱۷:۰۰ اخبار
۱۷:۰۵ کودکان
۱۸:۲۰ اخبار ورزشی
۱۸:۳۰ دراستان ما
۱۸:۴۵ برنامه‌ای از گروه دهقان
۱۹:۰۰ مستند ایرانی ـ موزه نگارستان
۱۹:۳۰ زندگی شیرین
۲۰:۰۰ خانه پربرکت
۲۰:۳۰ اخبار
۲۰:۵۰ دنیای خبر
۲۱:۱۵ آقای مربوطه
۲۱:۳۰ تأتر ـ آدمک مومیائی
۲۲:۳۰ موسیقی ایرانی

تلویزیون دوم

۱۹:۰۰ اخبار
۱۹:۱۰ لانیگان «جسد سال» شماره ۲
۲۰:۵۰ فستیوال کان
۲۱:۳۰ اخبار
۲۲:۰۰ غارتگران
۲۳:۰۰ موسیقی کلاسیک

تلویزیون بین المللی

۱۶:۰۰ خلاصه اخبار
۱۶:۰۵ سنجاب مخفی
۱۶:۳۰ جعبه موسیقی
۱۶:۴۵ خیابان سه سامی
۱۷:۴۰ آن دختر
۱۸:۰۵ سرآشپز فرانسوی
۱۸:۳۰ اخبار
۱۸:۵۵ کاراگاه راکفورد
۱۹:۴۵ شومری تیلور مور
۲۰:۱۰ والتونها
۲۱:۱۰ سریال جدید «دکتر الیوت»
۲۲:۰۰ اخبار
۲۲:۱۵ دایره ویژه

چهارشنبه

سیمای ایران

۱۷:۰۰ اخبار
۱۷:۰۵ کودکان
۱۸:۲۰ اخبار ورزشی
۱۸:۳۰ دراستان ما
۱۸:۴۵ آینده سازان
۱۹:۳۰ کتاب برای همه
۱۹:۴۰ مردبرتر
۲۰:۳۰ اخبار
۲۰:۵۰ دنیای خبر
۲۱:۱۵ آقای مربوطه
۲۱:۳۰ دایی جان ناپلئون
۲۲:۳۰ موسیقی ایرانی
۲۲:۴۵ بهداشت

تلویزیون دوم

۱۹:۰۰ اخبار
۱۹:۱۰ حیوانات را دریابید
۱۹:۴۰ حیات وحش
۲۰:۰۰ سفرهای دور و دراز
۲۱:۰۰ کمدی کلاسیک هارولدلوید
۲۱:۳۰ اخبار
۲۲:۰۰ موسیقی ایرانی: بیات ترک خواننده: شهرام ناظری

تلویزیون بین المللی

۱۵:۵۵ اعلام برنامه
۱۶:۰۰ خلاصه اخبار
۱۶:۰۵ سرزمین گمشده
۱۶:۳۰ خیابان سه سامی
۱۷:۲۵ شو «دوریس دی»
۱۷:۵۰ حیوانات وحشی
۱۸:۱۵ کارتون
۱۸:۳۰ مرد نامرئی
۱۹:۵۰ شوباب نیوهارت
۲۰:۱۵ تاتر روز
۲۱:۱۰ هاری او
۲۲:۰۰ اخبار
۲۲:۱۵ پری میسن

یادداشتی برفیلم دایره مینا

رستگاری ازدست رفته

بیژن امکانیان

داریوش مهرجویی

کارگردان: داریوش مهر جویی بر اساس قصه: غلامحسین ساعدی

بازیگران: عزت‌الله انتظامی ـ علی نصیریان ـ بهمن فرسی ـ فروزان ـ سعید کنگرانی. عیب اساسی فیلم که البته سبب پوشیده ماندن محاسن آن نمیشود نارسایی کار فیلمساز در پرداختن به شخصیت‌های مختلف از شخصیت نخست گرفته تا اشخاص فرعی فیلم است.

این نارسایی بیش از آنکه متوجه قابلیت‌های تصویر سازی و ترسیم فضای فیلم از جانب فیلمساز باشد مستقیما برمیگردد به سناریویی مهرجویی بر اساس اثر غلامحسین ساعدی با نام«اشغالدونی» تنظیم کرده است.

بنظر می آید در نسخه‌ای که لااقل ما دیدیم بسیاری از ریزه کاریهای شخصیت ها که در قصه حضوری آشکار دارند در خدمت رسیدن به یک حرف یا پیام کلی بـه دست فرامـوشی سپرده شده‌اند یـا بـه عبـارت بهتر فیلمساز بدون تامل از آنها عبور کرده است. غافل از آنکه دستیابی به کلیت یک محتوا هر چند که در مجموع پشتوانه ای مثل فضاسازی سینما گرانه فیلمساز را در پی داشته باشد نمی تواند نتیجه موثری به دست بدهد و یا آنکه توفیق بر قرار ساختن ارتباط دقیقی را با تماشاگر بیابد. مگر آنکه بیش از آن، آدمهای قصه که لاجرم آدمهای فیلم هم هستند. والقاء تمام بار محتوایی بر دوش آنها و روابط آنان استوار است امکان بیابند تا از یک فضای کلی (هر چند که دقیقا فضای زندگی خودشان باشد) رهایی یابند. به تماشاگر نزدیک شوند و انگیزه های اعمالشان تنها از طریق چند عکس العمل ظاهری (که از جانب فیلمساز انتخاب و در فیلم، مطرح شده‌اند) توجیه نشود، این چنین است که آدمهای فیلم دایره مینا حتی برغم اینکه پیوند شار بفضای اطرافشان احساس میشود و در حضور به جای آنها در این فضا نمیشود شک کرد اما آدمهای ریشه داری نیستند مگر یک شخصیت که او هم به سبب بیرونی بودنش، سطحی بودنش و آشنا بودنش قابل لمس است و بیشتر از آنچه هم که در فیلم آمده جای پرداخت ندارد، آقای«سامری» که توسط عزت‌الله انتظامی بازی میشود.

اما اینکه چرا پسرک دهاتی بناگهان تغییر رویه میدهد و تا بدان حد عوض میشود معلوم نیست از همه مهمتر اینکه به رابطه او با علی نصیریان بسیار کمتر از آنچه که باید پرداخته شده چرا که **اصلا شخصیتی که توسط نصیریان بازی میشود پیش از آنکه تثبیت بشود در طی فیلم گم میشود** و حضور گهگاه او نیز در درلابلای فیلم دال برموجودیتش نیست. فی الواقع اگر او سماور را به عنوان ودیعه نزد پیر مرد(پدر پسرک) میگذارد تا کمک خرجش باشد دلیل نیکو کار بودن او هست اما نشانگر عقاید افکار او نیست طرز تلقی او را از زندگی و محیط اطرافش ، از آشغالدونی بیان نمی کند. او تنها کسی است که حرف دکتر داودی (بهمن فرسی) را می فهمد و احساس او را درک می کند چرا که دکتر داودی هم تنها کسی است که در آشغالدونی شسته رفته آن طرفی هنوز شرافت انسانی خود را از کف نداده است. اما این چیزی است که باید در فیلم میبود اما نیست فقط نشانه های اندکی از آنست و نه موثر ترین و به جا ترین آنها.

پسرکی که از ده راهی شهر میشود بیشتر از دیگر ادمها صاحب مشکل بی هویتی است چرا که قرار است تا معصومیت روستایی او در تهاجم بیرحمانه سود پرستی و انحطاط اخلاقی جامعه شهر دستخوش نابودی شود.

اما مشکل اینجاست که پسرک از همان نخستین دقایق ورود، یک بچه شهری زبر و زرنگ راتداعی میکند که نه ظاهر او و نه دروشش هیچ کدام بر شخصیت روستایی‌اش گواهی نمیدهند، اصلا بنظر می آید او پسر آن پدر نیست مگر آنکه لباسهای کهنه‌اش را تنها عامل پیوند او با پیرمرد بدانیم. شاید به خودی خود مسئله ای که عنوان شد حائز اهمیت چندانی نباشد اما خواه ناخواه این مسئله (مسئله هویت پسرک) در ارتباط با آنچه که بعدا اتفاق می افتد نقش مهمی را بر عهده میگیرد چرا که حتی اگر فرض کنیم او یک بچه دهاتی مستعد است باز هم قابل قبول نیست که بدین سرعت با محیطی که تازه به آن وارد شده اخت شود، تا آن حد که یک چشم بر هم زدن خود یکی از ارکان اصلیش به حساب اید و حتی نان بقیه را هم آجر کند!

بنابراین از قبل از همان نخستین دقایق پیش بینی شده که او چگونه آدمی باید باشد. اینجاست که آن حرف اصلی فنا میشود چرا که اصلا معصومیتی نیست که تحت تاثیر شرایط محیط آسیب پذیر باشد آنچه هست گرگزاده‌ای است که عاقبت هم گرگ میشود بنابراین وقتی پسرک در محیط کثیف داد وستد خون حل میشود چیزی را نباخته است و لا جرم تماشاگر هم او را یک قربانی نمی داند تا دل به حالش بسوزاند و یا او را مستحق رستگاری از دست رفته اش بداند و چه بسا که اصلا خود پسرک را مقصر میشناسد نه محیط را. و درست اینجاست که احساس میکنیم بر غم تو فیق فیلمساز در فضاسازی یک پای کار او از بن می لنگد.

به پرسوناژ (پرستار) اصلی فیلم(فروزان) هم توجه درستی نشده در واقع او تنها در حدستاویزی باقی مانده است که تنها کارش آوردن پسرک به محیط بیمارستان و گهگاه هم ترو خشک کردن اوست، از این بدتر آن پرستار دیگر است که توسط «آتش خیر» بازی میشود ومعلوم نیست چرا فیلم بر او تاکیدی و رای یک شخصیت حاشیه ای دارد بطوریکه احساس میشود این شخصیت قرار بوده تا بیش از این مطرح شود اما در نیمه راه فیلم و شاید هم بهنگام مونتاژ از پلانهای او صرف نظر شده است که در اینصورت کاش همین چند پلان باقی مانده را هم حذف میکردند چرا که بود و نبودش در فیلم یکی است.

با همه اینها دایره "مینا همانطور که در ابتدای مطلب آمد محاسن بسیاری هم دارد که ناشی از تیز هوشی و دید تصویری فیلمساز است که البته به یاری فیلمبرداری خوب هوشنگ بهارلو نتیجه ثمر بخش بیار آورده و همین مسئله فیلم را اثری در خور تعمق، دیدنی، میر تاکیدی و قابل احترام نشان میدهد که به هر حال به عنوان یک اثر سینمائی شخصیت مستقلی دارد و به هیچ عنوان با تکیه بر قصه اصلی بپا بر نخاسته است بطوریکه اگر در نوشتن فیلمنامه دقت بیشتری بعمل می آمد شکی نبود که میشد امید داشت دایره مینا اثربی نظیری از آب در آید کما اینکه هم اکنون نیز بهترین فیلم داریوش مهر جویی محسوب میشود.

فریما فرجامی

آدمک مومی

نمایشنامه «آدمک مومی» نوشته‌ی «مری رینولدز» امشب ساعت ۳۰ـ۲۱ از تلویزیون یک پخش میشود. این نمایش را خسروفرخزادی کارگردانی کرده است. خسروفرخزادی کارگردان نمایشنامه‌های رادیویی است و درواقع نمایشنامه‌ی «آدمک مومی» نخستین تجربه‌ی تلویزیونی وی محسوب میشود. نمایشنامه‌ی آدمک مومی را همایون نوراحمر ترجمه کرده است.

داستان این نمایش ماجرای عشق دختری است بنام الیسون که با برادرانش درکلبه‌ی جنگلی زندگی می کند. وی عاشق مردی بنام «لاک سیمونز» شده اما سه روز است که لاک سیمونز ازدواج کرده است. نمایش از روزسوم آغاز میشود که الیسون یک «آدمک مومی» شبیه «لاک» ساخته و برای انتقام کنار آتش بخاری گذاشته است جونگران این وضع است و بعلت عقب ماندگی ظاهری و تخیلات وسیع ذهنی سوگ «لاک سیمونز» را که...

درنمایشنامه‌ی «آدمک مومی» فریمافرجامی، مظفرمقدم و باقر کریم پور بازی دارند.

از صبح پنجشنبه
فقط در سیما
رادیوسینما
سینمای ممتاز ۴ ستاره
****

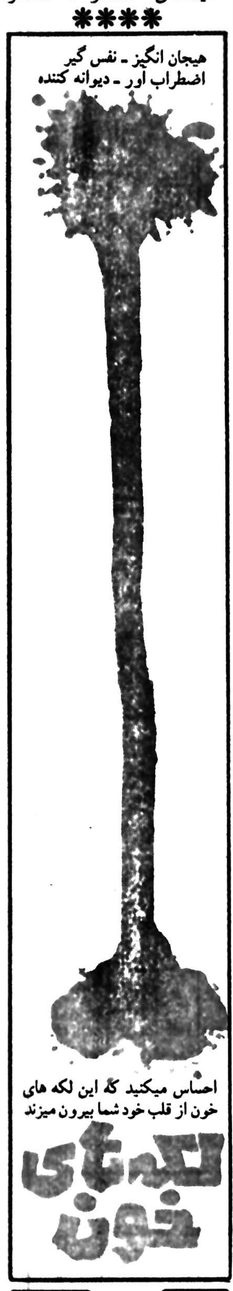

برای حفظ سلامتی و رفاه سایر مشتریان محترم خواهشمند است از کشیدن سیگار در سالن نمایش خودداری فرمائید

انگلیسی رابدون معلم بیاموزید!
با روش جدید و موفق خودآموز BBC انگلستان
تلفن: ۸۳۰۹۴۷

جذابیت بیحد و حصر این دختر دلفریب باعث می شد که مردان چون پروانه بگرد وجود او بگردند... البته منظور مردان ایتالیائی است که خودتان بهتر می دانید در اینجور موقعیت ها برای جلب نظر زنها چه الم شنگه‌ای پا می کنند و چه صحنه های کمیک و طنز الودی بوجود می اورند....

آغاز هفته پنجم نمایش فقط در
سینماسانترال
سینمای ممتاز ۲ ستاره ****

گلوریا گیدا
در فیلم رنگی
عشق سرکش

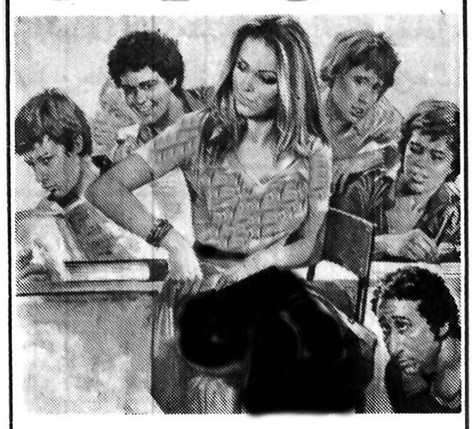

با شرکت: ماریو کاروتنوتو
جوسپه پامبیری ـ فرانکودانجلو

سام پکین پا
پس از کارگردانی فیلمهای معروف «این گروه خشن» و «این فرار مرگبار»
اینک آخرین ساخته خود را تقدیم میکند
از فردا صبح
فقط در سینما
کریستال

جیمز کان ـ رابرت دووال در فیلم رنگی
این گروه فاتح
محصول ۱۹۷۸
یونایتد ارتیست

شنبه‌ها دنیای ورزش

آگهی استخدام

سازمان رادیو تلویزیون ملی ایران جهت تکمیل کادر خود به ۲ نفر گوینده و مترجم فارسی به آشوری و بالعکس را در قصر شیرین با شرایط زیر بهمکاری دعوت مینماید.

- حداقل مدرک تحصیلی دیپلم
- حداکثر سن ۳۰ سال
- حق تقدم با داوطلبانی خواهد بود که مدرک تحصیلی بالاتر و سابقه کار بیشتر داشته باشند.

از داوطلبان تقاضا میشود جهت ثبت نام و کسب اطلاعات بیشتر:

در تهران به خیابان جردن خیابان گلخانه واحد مرکزی خبر گروه لهجه ها.

و در کرمانشاه به سازمان رادیو تلویزیون ملی ایران مرکز کرمانشاه مراجعه نمایند.

م الف ۴۲۳۴

فستیوال فیلمهای چکسلواکی

فیلمخانه‌ی ملی ایران (کانون فیلم تهران) از اول خرداد در طی فستیوالی ۶ فیلم از محصولات جدید سینمای چکسلواکی را نمایش خواهد داد. در ادامه‌ی نمایش فیلمهای «میکلوش یانچو» فستیوال فیلمهای چکسلواکی دومین برنامه‌ی امسال کانون فیلم تهران است.

در برنامـه‌ی فستیوال فیلمهای چکسلواکی فیلمهای زیر نمایش داده خواهد شد:

دوشنبه ۱ خرداد
«روزی برای عشق من» (با زیر نویس انگلیسی)
کارگردان: «هرتس» محصول ۱۹۷۶

سه شنبه ۲ خرداد
«تابستان باکابوی» (زیر نویس انگلیسی)
کارگردان: نواک محصول ۱۹۷۶

دوشنبه ۸ خرداد
کنسرت برای عزاداران (زیر نویس انگلیسی)
کار «دوشان ترانچیک» محصول ۱۹۷۶

سه شنبه ۹ خرداد
سکه نقره (زیر نویس انگلیسی)
کارگردان: «بالیک» محصول ۱۹۷۶

دوشنبه ۱۵ خرداد
روزهای رسوایی (قسمت اول)
کارگردان: «اوتاکاورا» محصول ۱۹۷۳

سه شنبه ۱۶ خرداد
روزهای رسوایی (قسمت دوم ۲)
این فیلمها در روزهای معین شده دو سانس، ساعت ۱۹ و ۲۱ نمایش داده خواهند شد.

از فردا صبح در گروه سینماهای
انیورسال ـ ایران
ساینا ـ تیسفون ـ نپتون
کارون ـ چرخ فلک
پرسپولیس ـ ودریا

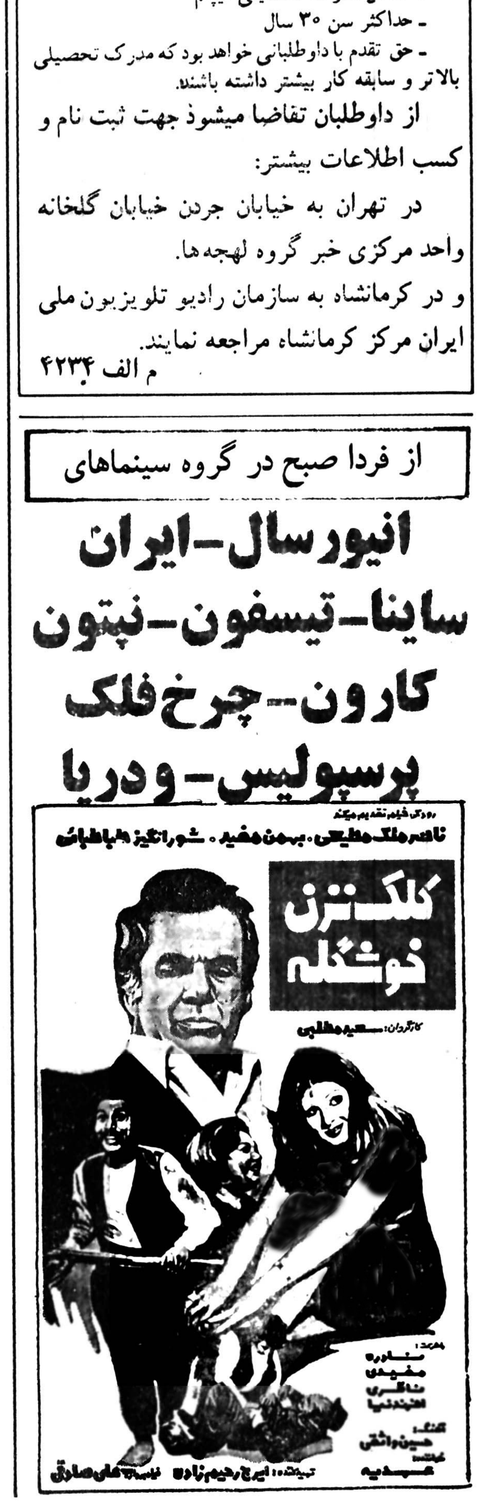

۹٪ بهره اضافی
بانک رهنی ایران با ۹٪ بهره اضافی
جمعاً ۹٪ بهره
به پس انداز آزاد شما پرداخت میکند
برای کسب آگاهی بیشتر بکلیه شعب و یا واحدهای بانک رهنی ایران در سراسر کشور مراجعه فرمائید
بانک رهنی ایران، بانک مسکن شما

هنرستان ملی باله ایران
وابسته به اداره کل فرهنگ و هنر استان مرکزی
برای کلاسهای چهارم و پنجم ابتدائی هنرجو میپذیرد . هنرجویان علاوه بر آموختن برنامه کامل دروس آموزش و پرورش در رشته باله نیز تحصیل خواهند نمود. هنرجویان دریایان دوره متوسطه باخذ دیپلم نائل شده و در رشته‌های باله معلمی و طراحی باله باستخدام وزارت فرهنگ و هنر درخواهند آمد.
علاقمندان میتوانند برای آگاهی بیشتر بدفتر هنرستان واقع در خیابان روزولت خیابان ورزنده (خیابان جنوبی آمجدیه) مراجعه نمایند. تلفن: ۸۲۱۸۵۶ـ ۸۳۰۶۶۶
م الف ۲۸۷۳ آ ـ ۳۷۷۶

مقررات جدید دادن کوپن تریاک به معتادان

از اول خردادبه‌معتادین کمتر از ۶۲سال‌کارت‌سهمیه تریاک داده نخواهد شد و کارت سهمیه معتادین زیر ۵۰ سال بکلی قطع میشود و همچنین سهمیه معتادین ۵۰ تا ۶۱ ساله از ۵ گرم‌به ۲ر۵ گرم کاهش می‌یابد. برای ترک اعتیادمعتادین و تامین بهداشت روانی آنان مرکز جامع‌روانپزشکی و ترک اعتیاد در ونک فعالیت خودرا آغاز کرد. براساس بخشنامه‌ای که از سوی وزارت بهداری برای شبکه‌های بهداری و بهزیستی ارسال شده است از اول خرداد شرط سنی افراد معتاد که بخواهندبا موافقت کمیسیون های پزشکی سهمیه‌تریاک‌دریافت دارند از ۶۱ سال به ۶۲ سال افزایش پیدا میکند.

بدین ترتیب از ۵ روز دیگر میزان سهمیه معتادین بشرح زیر خواهد بود: معتادین زیر سن ۵۰ سال سهمیه‌ای دریافت نخواهند کرد. سهمیه معتادین بالای۶۲ سال ۵ گرم خواهد بود از سوی دیگر در جهت برنامه ترک اعتیاد معتادین بیمارستان معتادین ونک تبدیل به مرکز جامع روانپزشکی و ترک اعتیاد شد.

در این مرکز ۱۰۰ تخت برای بستری کردن معتادین و ۷۰ تخت برای بیماران روانپزشکی اختصاص داده شده است. درمانگاه این مرکزروزانه ۱۰۰ معتاد را بطورسرپائی ترک اعتیاد میدهد. «درمانگاه کار درمانی» مرکز مزبور نیز معتادان را پس از ترک اعتیاد برای فعالیت‌های اجتماعی‌آموزش خواهد داد. در این‌مرکز همچنین بخش نیازمندیهای روانپزشکی بمنظور تامین بهداشت فکری افراد ایجاد شده است.

این بخش‌بهداشتی‌مناطق ونک ـ یوسف‌آباد ـ گیشا ـ درکه و امیرآباد را زیر وشش قرار داده است.

نحوه آموزش یکهزار دیپلمه برای کار در تعمیرگاههای اتومبیل

نحوه آموزش یکهزار دیپلمه جهت استخدام در تعمیرگاه‌های اتومبیل‌پایتخت از سوی صندوق‌کارآموزی وابسته به وزارت کار و امور اجتماعی اعلام شد.

صندوق کارآموزی برای رفع کمبود تعمیرکاردررشته اتو مکانیک آموزش فنی، یکهزار تن کارآموز دررشته های مختلف تعمیرو وسائل نقلیه از اول تیرماه سال جاری آغاز میکند.

در جلسه‌ای که‌باحضور شجاعی مدیر عامل‌صندوق کارآموزی، رحیمی رئیس اتاق اصناف پایتخت‌وکرملو رئیس اتحادیه صنف‌تعمیرکاران وسائل نقلیه دراتاق اصناف پایتخت تشکیل شد مساله ازدیاد روز افزون وسائل نقلیه موتوری و کمبود تعمیرکار مورد بحث قرار گرفت. در این جلسه موافقت شد صندوق کارآموزی یک هزارتن‌کارآموز را در رشته‌های گوناگون اتومکانیک تحت تعلیم قرار دهد.

برنامه آموزش اولین گروه که ۴۰۰ نفر خواهند بود از اول تیرماه امسال در مرکز تکامل‌صنعتی‌تهران وسیله مربیان‌صندوق کارآموزی شروع خواهدشد.

صندوق کارآموزی‌متعهد شد که کلیه هزینه های آموزشی، غذا و امکانات رفاهی دیگر کارآموزانی‌را که از سوی اتحادیه‌تعمیرکاران معرفی میشوند تامین کند. همچنین‌اتحادیه صنف تعمیرکاران پذیرفت درصورتی کارآموزان پس از اتمام دوره آموزش مایل به خدمت در تعمیرگاه ها باشند بهر یک کمک‌هزینه‌ای بپردازد. از یک هزارنفر کارآموز یاد شده ۴۰۰ نفر در رشته برق اتومبیل و ۶۰۰ نفر دیگر در سایر رشته‌های اتومکانیک تعلیم خواهند دید.

دوره آموزش این گروه برحسب رشته آموزش متفاوت خواهد بود. به کارآموزان پس از آزمون و موفقیت در امتحانات گواهینامه مهارت حرفه‌ای داده خواهد شد.

در شهرستانها

اعضای انجمن های شهر وشهرستان طبس متهم به تقلب در انتخابات شدند

طبس ـ خبرنگار اطلاعات

دیروز و امروز چند تن دیگر از نمایندگان انجمن های شهر و شهرستان «طبس» که برای ادای توضیحات‌درمورد انتخابات اخیر انجمن ها از سوی مقامات قضائی احضار شده‌اند خود را به بازپرس دادسرای طبس معرفی کردند.

چندی پیش‌در پایان‌انتخابات انجمن شهر و شهرستان‌طبس شخصی بنام حسن مرادی به نحوه انتخابات اعتراض کرد و ضمن تسلیم اعلام جرمی علیه منتخبین، آنها را متهم به تقلب در رای‌گیری نمود.

در بررسی هائی که بعمل آمد چند مورد خلافکاری دیده شد. بمحض اثبات خلافکاری در کار رای‌گیری، مختار شاهی رئیس دادگاه طبس بنمایندگان انجمن های شهرو شهرستان ۴۸ ساعت مهلت داد تا خود را به بازپرسی معرفی کنند.

اعضای انجمن شهر طبس حسن بندگی، حسن خیاط زاده، محمد اسماعیل‌اسماعیل زاده، عباس فرهنگی، محمد علی کازرانی حسن عزیزی‌و غلامرضا زمانی هستند.

نمایندگان انجمن شهرستان طبس نیز پریدخت‌نوین، حسن جهانیان، احمدعباسی، خدابخش روزبه‌و عزیزالمنهولی و حسین بندگی نام دارند. تحقیق از چند تن ازنمایندگانی که خود را به بازپرسی معرفی کرده‌اند امروز انجام شد.

دانشگاه جندیشاپور ، دکترای دامپزشکی میدهد

اهواز ـ خبرنگار اطلاعات

«دانشکده دامپزشکی دانشگاه جندی شاپور در اهواز» از سال تحصیلی ۳۷ـ۳۸ «برای اولین‌بار در رشته دکترای‌دامپزشکی دانشجو می‌پذیرد.

یک مقام آگاه در دانشگاه جندی شاپور «ضمن‌اعلام این خبر گفت: «دوره تحصیلی لیسانس از دانشکده دامپزشکی دانشگاه جندی شاپور حذف می‌شودو بجای‌آن این‌دانشکده دانشجوی دوره‌دکترا میپذیرد. پذیرفته شدگان این‌دانشکده پس از شش سال تحصیل با مدارک دکترادررشته دامپزشکی فارغ‌التحصیل خواهند شد.»

این مقام دانشگاهی اضافه کرد: دانشکده دامپزشکی‌دانشگاه جندی شاپور در دیگرشهرهای استان خوزستان نیز مراکزی ایجاد خواهد کرد. درجوار فعالیت های‌دانشکده دامپزشکی، بمنظور گسترش امور آموزشی، دوبیمارستان ویژه حیوانات بزرگ و حیوانات کوچک «در شهر دانشگاهی‌و منطقه‌رامین» اهواز احداث میشود.

در سمینار ورزشی فارس گفته شد
بیشتر از انسان سازی برای حفظ وحوش، خرج می شود

شیراز ـ خبرنگار اطلاعات

دولت به همه مسایل توجه دارد، حتی، به احیای‌مرتع و حفظ نسل وحوش، ودر این زمینه، بودجه های کلانی را مصرف میکند، امابودجه‌ای که صرف انسان سازی ـ یعنی ورزش ـ میکند، کمتر ازآنست که به پرورش و حفظ وحوش اختصاص میدهد...

عباسی دبیر شورای ورزش استان فارس، در نخستین‌سمینار ورزشی فارس‌که باحضور‌دکتر آزمون استاندار، سر لشکر اسفندیاری فرمانده پادگان‌منطقه و مرکز زرهی شیراز، مدیران کل، فرمانداران، روسای‌شوراها، وهیئت‌های‌ورزشی‌شهرستان های فارس و مدیران باشگاه های شیراز در تالار استانداری تشکیل شد، ضمن این اظهار نظر در خصوص ورزش، قلت بودجه رااهم گرفتاری های ورزشی خطه فارس قلمدادکرد وطی گزارشی، گفت: بودجه هیئت های ورزشی فارس، به قدری ناچیز است، کهتاثر آدمی را برمی‌انگیزد ولی‌المثل بودجه سالانه تنیس برای‌شیراز و شهرستان های‌دیگر فارس، ازده هزار تومان فراتر نمیرود.

استاندار فارس نیز بهنگام گشودن سمینار به نقش عمده نارسایی های مالی در نابسامانی های ورزش اشاره کرد، اما عدم وجود نظم ورزشی را مهمتر از هرمسئله‌ای درایجاد نابسامانی های ورزش فارس دانست و گفت:

تشکیلات ورزش ما، آن قدرت وبنیه کافی راکه لازمه ایجاد یک حرکت سالم درمحیط ورزشی است، ندارد، در حالیکه مدیریت ورزشی، شرط عمده برقراری نظم ورزشی محسوب میشود.

آزمون گفت ورزش ما خودروست و جوانان ماهم‌بشیوه خودروئی پرورش می‌یابند، و آنگاه نتیجه‌گیری کرد که‌ورزش برنامه‌ریزی و طرح های زمان بندی شده میخواهد، همانگونه که ایجاد یک ساختمان، یا جاده، یا خیابان به این برنامه نیاز دارد.

اردبیل ، یکروز درمیان تکان می‌خورد!

اردبیل ـ خبرنگار اطلاعات

پانزدهمین‌زمین‌لرزه‌اردبیل طی یکماه گذشته، ساعت ۱۲ و ۵۸ دقیقه بعد از ظهر دیروز اتفاق افتاد، ولی خوشبختانه خسارت مالی و تلفات جانی دربرنداشت.

زلزله‌های پیاپی اردبیل، اخیرا شایعه‌ساز شده‌است. برخی از مردم این شهر، وقوع پیاپی ۱۵ زلزله را بی‌ارتباط با وجود کوه سبلان در شمال شرقی‌شهر نمی‌دانند، و عده قلیلی هم معتقدند که‌زمین‌لرزه، نشانه دگرگونی‌های درونی کوه است و می‌گویند، این موضوع جای بررسی و تحقیق دارد.

تصویب چند نوع عوارض تازه در نجف آباد

نجف آباد ـ خبرنگار اطلاعات

انجمن شهرستان نجف‌آباد دریافت عوارض از سیمان، کلیه بانکها، بنگاه های‌معاملات ملکی، پیمانکاران و شرکت‌های ساختمانی را تصویب کرد.

در جلسه‌ای‌که با حضورسید علی فروزش فرماندار نجف‌آباد تشکیل‌شد، قرار شداز هر کیسه سیمان ۵۰ ریال عوارض جدید اخذ شود که ۲۵ریال آن برای ایجاد ساختمان آموزش و پرورش و ۲۵ ریال بقیه نیز برای ساختن اردوگاه های پیشاهنگی اختصاص یابد.

همچنین بادریافت عوارض‌از کلیه تاسیسات بانکی بمبلغ‌چهار هزار ریال درماه، دریافت عوارض از بنگاه‌های معاملات ملکی بنسبت ۳ در هزار، دریافت عوارض از یک درصد کل مبلغ‌پیمان از پیمانکاران و شرکت ها موافقت شد.

این عوارض صرف ایجاد تاسیسات فرهنگی و آموزشی خواهد شد.

در پایان این جلسه اعلام‌شد که ۴شعبه بخشداری جدیدشهر های تیران، دهق، علویجه، و عسگران، به شهرستان نجف‌آباد اضافه شده است.

عکس مقابل محمدمسعودفاضلی همدانی ۱۷ ساله از تاریخ ۲۶ر۱ر۳۷ از محل کارخود خارج و تاکنون اثری از او نیست کسانی که ازنامبرده اطلاع دارند خواهشمند است به تلفن ۸۴۰۹۰۴ یا ۳۰۱۱۱۲ اطلاع‌و خانواده‌ای را از نگرانی برهانند.

بانک بازرگانی ایران تعداد ۵۰دستگاه ماشین الکترونیکی دریافت وپرداخت را از طریق‌مناقصه خریداری مینماید از نمایندگان فروش اینگونه ماشین درخواست مینماید پیشنهاد کتبی خودرا متضمن حداقل قیمت وهمراه باکاتالوک مربوطه حداکثر تا پانزدهم خرداد ماه‌بنشانی‌میدان سپه‌ـ بانک بازرگانی ایران اداره تهیه‌وتدارکات ارسال دارند.

آگهی

از کلیه صاحبان سهام شرکت سهامی چای عقاب‌دعوت میشود که جهت تشکیل مجمع‌عمومی عادی سالیانه شرکت ساعت پنج بعداز ظهر روز دوشنبه ۱۵ر۳ر۳۷ دردفتر شرکت واقع‌در سبزمیدان سرای سیناحضور بهمرسانند.

دستور جلسه

۱ـ استماع گزارش هیئت مدیره بازرس شرکت
۲ـ انتخاب دو نفر بازرسان اصلی و علی‌البدل برای یکسال
۳ـ بررسی و تصویب بیلان و ترازنامه سال مالی ۲۵۳۶
۴ـ اتخاذ تصمیم در مورد تقسیم سود
۵ـ انتخاب روزنامه کثیرالانتشار برای یکسال

هیئت مدیره شرکت سهامی چای عقاب

مشارکت دانشجویان دانشگاه ها دربرنامه حمایت ازخانواده های بی‌سرپرست

«دانشجویان مدرسه عالی شمیران»
«ازبرنامه‌حمایت‌ازخانواده‌های بی‌سرپرست بازدید کردند»

جمعی از دانشجویان مدرسه عالی شمیران که بمنظورفراگیری نحوه بازتوان شدن خانواده های بی سرپرست و چگونگی مشارکت مالی‌وانسانی داوطلبان خدمات اجتماعی در برنامه حمایت از خانواده های بی سرپرست، از سازمان شاهنشاهی خدمات اجتماعی بازدید بعمل آوردند.

دانشجویان‌رشته‌های‌علوم‌اجتماعی دانشگاه ها به منظور فراگیری نحوه بازتوان‌شدن خانواده های بی سرپرست وچگونگی مشارکت مالی وانسانی داوطلبان خدمات اجتماعی دربرنامه‌حمایت‌ازخانواده های بی سرپرست بکار آموزی عملی میپردازند.

برخی ازدانشجویان رشته های لیسانس و فوق لیسانس علوم انسانی دانشگاهها پایان‌نامه دانشگاهی، خودرادر باب‌چگونگی آمیزه تکنیکهای بازتوانی و بکار گرفتن سنن فرهنگی و مشارکت مردم در امور اجتماعی مینویسند.

میان مقامات دانشگاهی و مسئولین برنامه حمایت از خانواده های‌بی سرپرست‌توافق گردیده است تا دانشجویان بتوانند در مورد نحوه بازتوان شدن خانواده ها‌و نیزچگونگی مشارکت مالی وانسانی‌داوطلبان خدمات اجتماعی در برنامه حمایت از خانواده های بی ـ سرپرست مطالعه نموده، جهت فراگیری نحوه انجام این کار اجتماعی بصورت بخشی از تحقیقات و دروس خود به‌کار آموزی عملی بپردازند. همچنین برخی از دانشجویان رشته‌های لیسانس و فوق لیسانس علوم انسانی دانشگاه ها پایان نامه های دانشگاهی خود را درباب چگونگی آمیزه تکنیک های بازتوانی و بکار گرفتن سنن فرهنگی و مشارکت مردم در امور اجتماعی خواهند نوشت.

بازدید دانشجویان مدرسه عالی شمیران از سازمان شاهنشاهی خدمات اجتماعی در اجرای طرح مزبور، روزیکشنبه بیستو چهار اردیبهشت صورت گرفت که طی این بازدید، دانشجویان از فعالیت های برنامه حمایت از خانواده های بی سرپرست و نحوه بازتوان شدن‌و همچنین‌چگونگی‌مشارکت مالی و انسانی داوطلبان خدمات اجتماعی آگاه شدندو آنرا مورد ستایش قراردادند.

بازدید دانشجویان مدارس عالی دیگر و نیز دانشگاه ها باتعیین وقت قبلی تدریجا بعمل خواهد آمد.

امضای دفتر یادبود

جمشید آموزگار نخست‌وزیر و دبیر کل حزب رستاخیز دیروز در سفارت ایتالیا حضور یافت ودفتر یادبود الدومورو نخست‌وزیر پیشین و رئیس‌حزب دمکرات مسیحی ایتالیا را امضاء کرد.

شیره کشی ازخشخاش صنعتی میشود

برداشت شیره خشخاش بتدریج مکانیزه میشود و حبه‌های مورد استفاده معتادان در کارخانه تهیه‌و در ازای ارائه کارت‌وزارت بهداری وبهزیستی‌دراختیار معتادان مجاز قرار داده خواهد شد.

بموجب لایحه الحاقی بماده ۳ آئین‌نامه اجرائی تبصره ۴ قانون اجازه معاملات تریاک و کمک به معتادان، خرید «گرز» خشخاش قبل از استحصال شیره از کشتکاران مجاز برای مصارف صنعتی و داروئی انجام خواهد شد. همچنین نحوه خرید «گرز» خشخاش و تعیین بهای آن و ترتیب صدور آن بخارج از کشور نیز با تصویب هیات وزیران خواهد بود.

بعقیده کارشناسان کشاورزی، جمع‌آوری‌شیره خشخاش بطریق سنتی که فعلا رایج است مشکلاتی دربردارد، حال آنکه اگر بتوان شیره‌کشی خشخاش را مکانیزه کرد، این اشکالات برطرف میشود.

برای اجرای این منظوراز چندی قبل مذاکراتی برای مکانیزه کردن جمع‌آوری شیره خشخاش با هلند انجام شد و بتدریج خرید بوته خشخاش از تولید کنندگان مورد عمل قرار خواهد گرفت و درکارخانه از بوته‌ها شیره‌کشی‌خواهد شد.

خبرنگار ما گزارش می‌دهد که در سال جاری ۱۵ هزار هکتار ازاراضی‌کشور تحت کشت خشخاش قرار گرفته است که اگر وضع هوا مساعدت کند ۳۰۰ تن شیره بدست خواهد آمد که پس از تبدیل آن ۱۷۰تا ۱۸۰ تن تریاک بدست خواهد آمد.

خواهد آمد.

برداشت شیره خشخاش مشکل‌ترین کار کشاورزی است زیرا احتیاج به موقع شناسی و تبحر خاص و کارگر ماهر دارد. بهمین جهت کشت‌خشخاش برای همه تولید کنندگان همیشه مقرون به صرفه نیست.

حمایت طبقات مختلف ازاعلامیه دولت

تهران‌ـ خبرگزاری پارس، پانا، هیئت علمی دانشگاه بوعلی‌سینای همدان‌باارسال تلگرامی بالمضاء کلیه‌اعضاء هیئت علمی و دانشگاهی به عنوان دکتر محمودجعفریان قائم‌مقام دبیر کل حزب رستاخیز ملت ایران ودکتر رحمت حقدان‌معاون وزارت علوم‌و آموزش عالی‌تصمیمات قاطع دولت را در مورد جلوگیری از اغتشاشات معدودی آشوبگر که مخل نظام‌آموزش‌عالی‌و دانشگاهی هستند تائید و ازآن‌پشتیبانی کرده‌اند.

تهران خبرگزاری پارس،پانا، فرهنگیان ناحیه ۹ آموزش‌و پرورش تهران بعد از ظهر دیروز در خانه پیش‌آهنگی این ناحیه اجتماع کردند و طی آن پشتیبانی خود رااز اعلامیه دولت‌اعلام داشتند.

دانشگاه اصفهان

تهران‌ـ خبرگزاری پارس، پانا، استادان و دانشجویان و کارکنان اداری و فنی دانشگاه اصفهان ضمن تائید اعلامیه دولت، مجدانه از اقدام دولت برای برقرار ساختن نظم و آرامش در دانشگاه‌ها و موسسات آموزش عالی کشور و جلوگیری از بروز پیش‌آمد های نادرست که برهم زدن آسایش عمومی و رکود برنامه های جاری آموزش‌و پژوهش را موجب می‌شود ابراز خرسندی کردند.

کانون بانکها

تهران‌ـ خبرگزاری پارس، پانا، کانون بانکهای ایران‌به نمایندگی از طرف جامعه بانکی کشور طی نامه‌ای برای آقای جمشید آموزگار نخست وزیر و دبیر کل حزب رستاخیز ملت ایران پشتیبانی قاطع خود را از اعلامیه دولت اعلام کرد.

کارگران شرکت نفت

کرمان‌ـ خبرگزاری پارس، پانا، کارگران‌شرکت ملی‌نفت ناحیه کرمان طی تلگرامی‌که به آقای جمشید آموزگار نخست وزیر و دبیرکل‌حزب رستاخیز ملت ایران‌مخابره نمودند اقدام دولت را در جهت سرکوبی اخلالگران‌و آشوب طلبان که موجب بهم زدن نظم عمومی شده‌اند ستودند.

نامه استادان

تهران‌ـ خبرگزاری پارس‌ـ پانا، استادان و کادر علمی‌و آموزشی دانشکده علوم سیاسی و اجتماعی امروز طی‌نامه‌ای برای آقای‌جمشید آموزگار نخست‌وزیر و دبیر کل حزب رستاخیز ملت‌ضمن تائید و پشتیبانی از اعلامیه دولت نسبت به عاملان حوادث اخیر ابراز انزجار کردند.

فرهنگیان

تهران‌ـ خبرگزاری پارس‌ـ پانا، ۵۰۰ تن از معلمان و دانش آموزان ناحیه شش تهران عصردیروز در اجتماع خود درخانه‌معلم ضمن‌اظهار تاسف ازحوادث نامطلوب چند روز اخیر بوسیله آشوبگران بار دیگر مراتب سپاس و قدردانی خود را با تقدیم تلگرامی به پیشگاه شاهنشاه‌آریامهر‌ابرازداشتند و طی‌قطعنامه‌ای مبنی‌برتائید اعلامیه‌اخیر دولت‌خواستار مجازات آشوبگران شدند.

اطلاعات بانوان

دراین شماره مجله اطلاعات‌بانوان بخوانید

نامه های‌شمارا درمجله چاپ می‌کنیم و یک سکه جایزه میدهیم

چرا سیگار دود میکنید ؟

نیروی عجیب و حتی عکس این‌معجزه گر، هردردی رادرمان میکند گروه گروه مردم به‌این معجزه گر مراجعه میکنند وباقدرت روحی‌وحتی نگاه کردن‌به عکس او، بهبودمییابند ودرد خودرا ازیاد میبرند.

تربیت غلط «وجدانی» ها و «ایاز» ها را میپرورد !

الیزابت تیلور برای‌رسیدگی به وضع‌بچه‌ها به‌افریقا میرود

نخستین مسابقه‌قهرمانی مشت زنی بانوان برگزار میشود

میخواهید همه شما را بستایند و احترام کنند ؟
دلتان میخواهد راحت و آسان‌لاغر شوید ؟
خواب کافی ... وراه بدست‌آوردن آن .

۱۰ رمز یک زندگی‌زناشوئی سعادت آمیز

نقش عشق، خنده، گفت‌وشنود، سرگرمی، دوستی، کامل‌بودن، تحمل انعطاف پذیری، روابط جنسی، شریک واقعی بودن درزندگی زناشوئی چیست ؟

این مطالب تازه وجالب راهمراه‌با دهپارپورتاژ، مقاله‌و داستان‌های متنوع دیگر دراین شماره اطلاعات بانوان بخوانید.

اطلاعات بانوان سه‌شنبه هامنتشرمیشود

در دومین روز محاکمه مردی که متهم است بـا کمك دو معشوقه‌اش ، نوعروس ۲۰ ساله خود را کشته است :

۳ متهم منکر قتل شدند

سرور فراهانی دوستی خود با «ناصر» شوهر مقتول را قبول کرد

عزت‌السادات متهم ردیف دوم ۸ فرزند و۱۳ نوه دارد

ساعت ۹ و ۳۰ دقیقه صبح دیروز دومین روز محاکمه مردی کهمتهم است با کمک دو معشوقه خود زن ۲۰ ساله‌اش را به طرز فجیعی به آتش کشید که منجر به مرگ وی شد ، در شعبه دوم دادگاه عالی جنایی آغاز شد .

ابتدا دکتر آراد رئیس دادگاه دنباله سئوالاتخود را از سرور فراهانی متهم ردیف اول پرونده آغاز کرد. دکتر آراد پس‌ازقرائت گزارش کلانتری بخش ۱۴ تهران و اظهارات وشکایت والدین طلعت‌صادقی مقتول و نظریه پزشکی قانونی در باره علت مرگ مقتوله از سرور خواست اگر مطالبی در این مورد دارد توضیح دهد .

سرور در جواب گفت : اصولا طلعت را نمیشناختم و هرگز به خانه آنها نرفتم و عزت‌السادات را هم فقط یکبار در شاه عبدالعظیم دیدم ، در مورد آشنائیم با سید ناصر سه چهار ماه قبل از اینکه بازداشتشوم دوست شده بودم و تمام این مطالبی که درباره من گفته شده دروغ است .در مورد اظهارات برادرمقتول رشید صادقی ، همه آن مطالب دروغ محض است و فقط زنبابای ناصر قبلا مرا دیده بود . او نشانی‌هایمرا بهرشیدصادقی داده و در اداره آگاهی هم او را وادار کردند بگویدزنی که قبلا طلعت را تهدیدکرده بود من بودم .

س – در مورد اظهارات رشید صادقی ، اسدالله حیدرپور و ناهید معروفی‌زاده و سید ناصر مشعلی عرب چه میگویی، این عده گفته‌اند که مادیدیم دو نفر درحالیکه چادر مشکی به سر داشتند خانم طلعت را آتش زدند وفرار کردند و قبل از اینکه‌طلعت فوت شود نشانه‌هائی ازآن دو زن داده که یکی‌ازآنها با شما تطبیق میکندودیگری خانم عزت‌السادات است.

دوستی سرور و ناصر

ج – اینها دروغ می‌گویند ، من فقط با سید ناصر دوست بودم و حتی با او رابطه نداشتم و این بچه هم متعلق به سیدناصر نیست پدر بچه شوهرسابقم است . من بهیچوجه قصد نداشتم زن سید ناصربشوم.

قبل از انقضای موعد قانونی بخاطر اینکه‌شوهرم بمن خیانت کرد من باسید ناصر دوست شدم و می‌خواستم بهر ترتیبی که شده از او انتقام بگیرم.

س – آیا بچه‌ای‌که‌داری از سید ناصر است یا خیر؟

ج – خیر بچه از شوهرم است !

س – شما در اظهارات قبلی خود گفته‌ای‌که من‌قبلا با پدر و مادرم زندگی می کردم بعد از مدتی خانه اجاره کردم که اثاثام رابه آنجا منتقل کنم ، آیا پس از رفتن به آن خانه سید ناصر هر شب به آنجا می آمد ؟

ج – سید ناصر فقط‌دو یا سه شب بود که پیش‌من می‌آمد .

س – شبی که سیدناصر به آنجا آمد چه حالتی داشت ؟

ج – آن شب خیلی ناراحت بود ودائم‌دستهایش را بهم می‌مالید .

س – چه‌ناراحتی‌داشت؟

ج – او به من گفت که با پدرم دعوا کردم .

س – در مراحل تحقیق گفته‌ای که من هم باناصر ارتباط .... داشتم‌ام ، هم با شوهرم . سپس اضافه کردی ناصر می‌گفت می – خواهم طلعت را طلاق‌بدهم و اگر طلعت طلاق نگرفت او را به قتل میرسانم در این مورد چه توضیحی داری ؟

ج – آن شب وقتی‌ناصر به خانه من آمد خیلی ناراحت بود، ولی‌موضوع قتل صحت ندارد .

سید ناصر به من نگفته بود که اگر طلعت از من طلاق نگیرد او را خواهم کشت . فقط می‌گفت طلعت را دوست ندارد .

رابطه با مرد زن‌دار

س – باوجود اینکه‌شما می‌دانستی سید ناصرطلعت را به عقد خود درآورده است چرا با او رابطه ... برقرار کردی و چرا سید ناصر را تهدید کردی که طلعت را طلاق بدهد ؟

ج– من اولا در ابتدا نمی‌دانستم که این آقا زن دارد . بعدا یعنی درحدود پانزده روز قبل ازاین‌واقعه متوجه شدم او زن دارد .

س – چطور فهمیدی ؟

– یک روز با سید ناصر دعوا کردم ، او آن روز گفت که زن دارد .

س – شما پرسیدی‌طلعت اهل کجاست کجا سکونت دارد و مشخصاتش‌چیست؟

ج– نه من‌اصلانپرسیدم.

س – آیا این مطلب را خود سید ناصر به شما گفته که طلعت در کجا سکونت دارد ؟

ج – خیر ناصر به من چیزی نگفت ، فقط بمن می‌گفت که من این دختررا دوست ندارم و پدرم بزور او را بعقد من درآورده است .

س – آیا شما با طلعت اختلافی داشتی یا نه و چرا مشخصاتی که اوداده با شما مطابقت دارد ؟

ج– من وقتی که به بیمارستان رفتم طلعت نگفت که من اینکار را کرده‌ام همانطوریکه عرض کردم این مطالب تمام دروغ‌است و حتی برادرش هم دروغ گفته است .

س – شما آدرس محل سکونت طلعت رامیدانستی یا خیر ؟

ج – خیر من نمیدانستم.

اظهارات شوهر مقتول

س – طلعت قبل ازفوت در بیمارستان گفته است وقتی صدای این خانم را شنیدم متوجه شدم همان خانمی بود که چندروزقبل به منزل ما آمده بود و در تحقیقات بعدی طلعت مشخصات شما راداده‌است در این مورد چه‌میگوئی ؟

ج – او دروغ گفته‌است من اصلا نبودم .

س – سید ناصر گفته است به من اطلاع دادند خانمی به منزل طلعت آمده و او را تهدید کرده است که از من طلاق بگیرد ، مشخصاتی که داده‌اند با مشخصات شما تطبیق می کند در این مورد چه میگوئی ؟

ج– این مطالب کاملا دروغ است اگر کسی با یک نفر طرح دوستی‌میریزد دلیل این نیست که کسی‌را می‌کشد و آتش میزند .

س – شما چند روزپس از بستری شدن طلعت در بیمارستان نزد او رفتی ؟

ج – بعد از دو روز موقعی که نزد اورفتم‌حرف می‌زد ولی حالش خوب نبود .

در اینجا متین نماینده دادسرای استان از رئیس دادگاه خواهش کرد از متهمه بخواهد در مورد اینکه در مراحل تحقیق‌گفته است این قتل توسط‌ناصر صورت گرفته است توضیح دهد ، متهمه در این مورد گفت من چنین‌حرفی‌نزده‌ام.

متهم ردیف دوم

رئیس دادگاه سپس از عزت‌السادات متهم‌ردیف‌دوم خواست پای میز محاکمه بایستد و به سئوالاتی که از او می‌شود پاسخ‌گوید.

س – شمادرباره‌اظهارات ماموران کلانتری بخش‌۱۴ تهران و شکایت‌و اظهارات کسان مقتول چه می‌گوئی؟

سرور فراهانی مقابل رئیس دادگاه به سئوال‌های او جواب میدهد

ج – من نه طلعت را می شناسم ، و نه مادر طلعت را و اصولا سرور را هم نمی‌شناسم .

س : اظهارات حسن نیکورو و اظهارات‌خدیجه قرائت میشود . حسن نیکورو گفته است این‌خانم قبلا خودش را با نام پری به ما معرفی میکرد ولی‌بعد فهمیدیم که پری وجود خارجی ندارد و هر دونام متعلق به خودش است ، دراین‌باره چه توضیحی داری ؟

ج : تمام این مطالب دروغ است و من آن را تکذیب می‌کنم .

س : در مورد اظهارات خانم طلعت‌صادقی و رشید صادقی وسید ناصر مشعلی عرب چه توضیحی‌داری ؟

کشته شدن نوعروس

ج : من اصلاهیچ‌اطلاعی از این جریان ندارم .

س : در صورت‌مجلسی که تهیه شده‌نواری‌موجود است . این نوار متعلق به چه کسی است ؟

شخصی بنام حاج حسن نیکورو گفته است که این نوار را خانم عزت‌السادات از طرف پری به من داده است در این مورد چه توضیحی داری ؟

ج – این مطالب دروغ است .

س – درباره ارتباط سید ناصر با سرور اطلاعی داشتی و آیا میدانستی که سید ناصر طلعت را به عقد خود درآورده بود .

ج – من قبلا گفتم سرور را اصلا نمی‌شناختم من در زندان سرور را دیدم ،یکی از خانم‌های زندانی به من گفت این خانم که از پله پائین می‌آید همجرم تو‌است و من اصلا او را نمی – شناختم . در زندان خانمی خودش را خاله‌طلعت‌معرفی کرد و من تمام جریان را برای او تعریف کردم و از تمام ماجرا آگاهی دارد ، من دارای ۸ بچه و سیزده نوه هستم بچه‌های من مدتهاست که اسیرند ، من بی‌گناه هستم و مرتکب‌هیچ جرمی نشده‌ام .

س – درباره درخواست ضرر و زیان‌چه توضیحی داری ؟

ج– اگر کسان مقتول، برادرش یا خواهرش و یا مادرش بیایند و در محضر دادگاه قسم بخورند و بگویند که من این کار را کرده‌ام من هرگونه‌مجازاتی را که دادگاه تعیین کند تحمل میکنم .

پس از اظهارات متهم ردیف دوم رئیس دادگاه‌از ناصر مشعلی عرب‌خواست به سئوالاتی که از او می شود پاسخ گوید .

اظهارات شوهرمقتول

س – در مورد گزارش کلانتری بخش ۱۴ تهران‌و شکایت و اظهارات مقتول و صورت مجلس معاینه جسد مقتول و تشخیص علت مرگ او در این‌مورد چه می‌گویی ؟

ج – من زنم طلعت را دوست داشتم و بهیچ‌وجه حاضر نبودم او را طلاق بدهم . مادر و کسان‌طلعت به من اصرار می‌کردند که او را طلاق بدهم ، چون مانع ازدواج خواهرم با برادر طلعت شده بودم . آنها از این جهت ناراحت شده بودند و دائما به من اصرار می‌کردند که او را طلاق بدهم .

س – آیا طلعت‌رادوست داشتی ؟

ج– بله

س – پس چرا با سرور رابطه برقرار کردی ؟

ج – چون پدر و مادر طلعت او را در خانه‌اش زندانی کرده بودند و نمی‌گذاشتند من او را به‌بینم .

س – آیابه‌سرورفراهانی گفتی طلعت را دوست‌ندارم و میخواهم از او جدا شوم ؟

ج – همه اظهارات او دروغ است و من این مطالب را تکذیب میکنم .

س – در مورد تهدید طلعت توسط‌دو زن ، چند روز قبل از واقعه اطلاعی داشتی ؟

ناصر مشعلی عرب متهم ردیف سوم

ج – مادر طلعت به من تلفن کرد و گفت زنی به اینجا آمد و طلعت راتهدید کرد تا از تو طلاق بگیرد ، او گفت اگر از ناصرطلاق نگیری بصورتت اسید می‌پاشم .

س – تو در این مورد چه عکس‌العملی نشان‌دادی؟

ج – من گفتم اصلا از این موضوع‌اطلاعی ندارم.

س – شما به خانه طلعت رفت‌وآمد می‌کردی ؟

ج– بله .

شب حادثه

س – پس چرا می‌گوئی او را زندانی کرده‌بودند ؟

ج– چون برادر طلعت حشیش می‌کشید من‌خواهرم را به او ندادم ، و از آن تاریخ به‌بعد من به خانه طلعت نرفتم .

س – چراباطلعت‌عروسی نکردی ؟

ج – برای اینکه پدر و مادرش موافقت نمیکردند.

س – تو درمراحل‌تحقیق گفته‌ای نشانه‌هائی که طلعت داده با خانم سرورمطابقت می‌کند ، در این مورد چه توضیحی داری ؟

ج – من هیچوقت چنین حرفی نزدم ، و راجع به این موضوع اطلاعی ندارم .

س – شب وقوع حادثه شما چکار می‌کردی ؟

ج – من آن شب‌حدود ساعت ۸ یا ۸٫۵ بود کهبه خانه سرور رفتم ، آخرشب برادرم به آنجا آمد ، من سرور را نزد او فرستادم و گفتم برو ببین برادرم چکار دارد ، برادرم به سرور گفته بود به او بگو طلعت خودش را آتش زده است بیا برویم بیمارستان .

من به‌اتفاق برادرم از خانه سرور خارج شدیم ، دائی طلعت تلفنی به من گفت همسرت خودش را آتش زده ، برو جریان را به ماموران کلانتری اطلاع بده ، من به کلانتری رفتم و موضوع را اطلاع دادم، ماموران در آنجا مرا نگهداشتند .

س – تو اطلاعی‌درمورد قتل داشتی ؟

ج – من‌هیچ‌گونه‌اطلاعی نداشتم .

س – پری کی بود و با تو چه رابطه‌ای داشت ؟

ج – من تا به حال اورا ندیده‌ام ، عزت‌السادات می گفت پری دختر خواهرم است . او همچنین گفت‌که پری این ساعت را به تو داده است اظهارات سرور دروغ است . من به هیچ کسی نگفته‌ام که میخواهم همسرم را طلاق بدهم .

در اینجا نماینده‌دادستان از متهم سئوال کرد چه مدت قبل از حادثه طلعت‌از رابطه تو با سرور اطلاع پیدا کرد ؟

ناصر در پاسخ گفت من فکر می‌کنم مادرش به او گفته بود ، چون قبلا زن پدرم به مادر طلعت این موضوع را گفته بود .

س – آیا طلعت فهمیده بود که تو با سرور رابطه داری یا خیر و آیا طلعت دراین‌باره با تو راجع به این موضوع حرفی زده بود ؟

ج – بمن حرفی نزده بود .

س – اصولا چه‌کسانی از رابطه شما با سرور اطلاع داشتند ؟

ج – زن پدر و برادر و یکی‌دوتا از دوستانم .

چون وقت دادگاه تمام شد دنباله مطالب به صبح روز بعد موکول شد .

پزشک‌قانونی بافت اعلام کرد :

عروسی که‌درحجله بقتل رسید باکره بود

«بافت» کرمان – خبرنگار اطلاعات

تازه دامادی که همسرش‌را در شب زفاف بقتل رسانده‌است پس از دستگیری به دادگاه شهرستان «بافت» فرستاده‌شد. چندی قبل جوان ۲۵ساله‌ای بنام حمداله مظفرپور اهل و ساکن «دولت آباد» بافت ،پس از پایان مراسم عروسی‌همسر جوان خود را که «شایسته پلاشی» نام داشت ، در حجله بقتل رساند .

وی در بازجوئی های‌مقدماتی انگیزه قتل را باکره نبودن شایسته و نیز ارتباط او با جوانی بنام یوسف بختیاری ذکر کرد.

پزشک قانونی شهرستان بافت جسد شایسته را مورد آزمایش قرار داد و اعلام‌کرد که وی باکره بوده است ، متهم بقتل که شب جنایت‌خود را در اختیار ماموران پاسگاه ژاندارمری دولت آبادگذاشت دیروز به دادگاه بافت‌فرستاده شد. پرونده این جنایت‌تحت رسیدگی است ،

در عکس متهم به‌قتل در میان ماموران دیده میشود.

۳ سال زندان برای اغفال دخترعمه

مشهد ـ خبرنگار اطلاعات :

جوان ۲۴ ساله‌ای باتهام اغفال دختر عمه‌اش با رای دادگاه جنایی خراسان به ۳ سال زندان محکوم شد .

وی تقی جهانی نام‌دارد و چندی قبل برای خواستگاری دختر عمه‌اش به خانه آنها رفت اما چون جواب رد شنید چندی بعد اورا اغفال کرد و پابفرارگذاشت.

تقی جهانی توسط ماموران دستگیر و با پرونده تنظیمی تحویل مقامات قضایی مشهد شد . دادگاه جنایی او را به‌۳ سال زندان محکوم ساخت.

بیمار روانی درمحوطه بیمارستان کشته شد

زن ۳۵ ساله‌ای در محوطه بیمارستان بایک مینی‌بوس تصادف کرد و کشته شد .

تلفنی از بیمارستان دهکده به پاسگاه ژاندارمری‌امین‌آباد اطلاع داده شد که ساعت‌یک بعداز ظهر روز شنبه در محوطه بیمارستان دهکده یک عابر پیاده که مریض روانی بود با مینی‌بوس شماره ۹۹۲۴۴ – تهران براننندگی حسین رجبنائی تصادف کرد . عابر پیاده که عزت ظروفچی نام داشت و ۳۵ ساله بود دراین تصادف کشته شد .

ماموریـن جسد مقتول را به اداره‌پزشکی‌قانونی‌منتقل کردندو‌راننده مینی‌بوس نیز دستگیر شد .

آتش سوزی درمدرسه «نخشب»

شمیران ـخبرنگار اطلاعات

و ازگون شن یک چراغ‌نفت سوز ، کلاس ماشین نویسی مدرسه «نخشب» شمیران رآتش کشید . آتش توسط ماموران‌آتش نشانی تجریش ، خاموش شد و از سرایت آن به سایرقسمت های مدرسة ، جلوگیری شد.

جناب آقای فریدون جعفری

انتصاب شایسته شما رابسمت شهردار منطقه ٤تبریك گفته توفیق جنابعالی را درخدمت به شاهنشاه آریامهر و میهن عزیز خواستارم.

غلامحسین کرملو

یک دستگاه که کاردو دستگاه‌را انجام میدهد

ماشینهای جدید شستشوی گیبلی درخدمت اتو سرویسها،کارخانجات، موسسات‌دامپروری، مرغداریها .شرکتهای ساختمانی ، کشتارگاهها وتعمیرگاه وزارتخانه‌ها .

ما یکدستگاه راکه کار دودستگاه‌را انجام‌میدهد تحویل میدهیم. گیبلی ٦۰با٦۰ آتمسفر فشارآب باحرارت ۱۰۰تا۱۲۰ درجه‌سانتی‌گرادباچند مخزن پاك كننده (استفاده بادو شیلنك) .

گیبلی ۱۰۰ اس‌با۱۰۰ آتمسفر فشار آب‌باحرارت ۱۰۰ تا۱۲۰ درجه سانتیگراد وچند مخزن پاك كننده (استفاده بادوشیلنك) .

گیبلی جدید در چندنوع مختلف دیگر ۱۵۰الی ۱۰۰آتمسفر.

ماشین شستشوی گیبلی باسرویس خدمات بعداز فروش.

ماشین شستشوی گیبلی باضمانت شش‌ماهه.

ماشین شستشوی گیبلی ارزان وارزانتر از محصولات مشابه خود وچنانچه پس ازخرید ـ ناراضی بودید پس‌گرفته میشود.

باما تماس بگیرید تاباارائه کاتولوگهای مربوطه، این‌محصول ارزنده وبی‌نظیر رابه‌شما معرفی کنیم .

نماینده انحصاری فروش در ایران : خدمات کامبیز تلفن ٦٦۳۱۳۲ از شهرستانها نماینده فعال پذیرفته میشود .

اطلاعیه انجمن فرهنگی کاخ‌دانش

انجمن فرهنگی کاخ دانش کاملترین ومجهز ترین موسسه آموزش حرفه‌ای درایران‌با ۳۸سال سابقه فرهنگی برای ترمهای خرداد ماه کلاسهای نقشه‌برداری راه با تجهیزات‌کامل‌دوربین های نقشه برداری‌ودیستومات الکترونیکی‌برای‌عملیات صحرائی .نقشه کشی ساختمان .رادیو تلویزیون و تلویزیون رنگی با همکاری کارخانجات معظم پارس الکتریك‌ایران، حسابداری‌و دفترداری‌دوبل خیاطی، ماشین‌نویسی ومنشیگری ثبت‌نام‌مینماید کاخ دانش. خیابان فرانسه. کوچه مرجان تلفن : ۳۷۷٤۰٤ – ۳۷۰۱۱۹– ۳۷۵٦٤۵

ملت ایران بندای کمیته ملی مبارزه با سیگار مجله جوانان پاسخ میدهد

۱۰ خرداد ۲۴ ساعت تحریم و ترك سیگار

برای نمایش اراده یك ملت بر ضد اعتیاد خطرناك سیگار

جوانان امروز

اطلاعیه

بدینوسیله مفاد قانون اجازه افتتاح حساب پس انداز برای اطفال بشرح زیر باستحضار میرسد :

„ماده‌واحده ـ اطفالی که به سن دوازده سال تمام رسیده باشند میتوانند بنام خود در بانکها حساب پس انداز باز نمایند . حق ـ برداشت از این حسابها منحصرا با دارنده حساب میباشد . دارندگان این حسابها میتوانند پس از رسیدن به سن پانزده سال تمام از حساب ـ خود برداشت نمایند .

تبصره ـ مادر میتواند بنام فرزند صغیر خود حساب پس انداز باز کند . وحق برداشت از این حساب تا رسیدن صغیر به سن ۱۸ سال تمام فقط با مادر است .

بانک ملی ایران
صندوق پس انداز ملی

دهکده ییلاقی سالیما

برای احداث زیباترین باغ های ییلاقی جهت ساکنان تهران

چهارشنبه ۲۷ اردیبهشت ماه

مجالس ترحیم

بانهایت تاسف درگذشت ناگهانی همکار صمیمی شادروان **حسن سخاوت‌نژاد** را باطلاع همکاران و بستگان آن‌مرحوم می رسانند.
مجلس ترحیم آن شادروان از ساعت ۱۶ الی ۱۸ روز چهارشنبه ۲۷ر۲ر۲۵۳۷ درمسجد سبحان واقع در خیابان نظام‌آباد چهارده متری حسینی منعقد می‌باشد.
نیروی دریائی شاهنشاهی
آ_۴۶۸۵

باکمال تاسف درگذشت شادروان سرکار سرهنگ دوم بازنشسته ژاندارمری **سید شمس‌الدین پلاسید** را بـه اطلاع همکاران و آشنایان می‌رساند مجلس ترحیم فقید سعید روز ۵شنبه ۲۸ اردیبهشت ۲۵۳۷ از ساعت ۱۵ الی ۱۷ درمسجد الجواد واقع درمیدان ۲۵شهریور برگزار می‌گردد.
سرپرست کانون افسران و درجه‌داران بازنشسته نیروهای مسلح شاهنشاهی.
سپهبد بازنشسته شاهرخشاهی
آ_۲۲۴۷

درگذشت شادروان سرهنگ **شمس‌الدین پلاسید** عموی همکار ارجمند جناب آقای دکتر پلاسید را باطلاع میرساند ضمن عرض تسلیت به‌خانواده آقای‌دکترپلاسید، مجلس ترحیم آن‌شادروان ازساعت ۱۵ الی۱۷ روز پنجشنبه ۲۸ اردیبهشت ماه درمسجد الجواد منعقد خواهد بود.
بیمارستان مدائن
آ_۴۵۰۲

بانهایت تاثر وتاسف درگذشت همسر و پدر عزیزمان شادروان **سرهنگ سید شمس‌الدین پلاسید** راباطلاع بستگان و آشنایان محترم می‌رسانیم مجلس ترحیم آن مرحوم روز پنجشنبه ۲۸ اردیبهشت از ساعت ۱۵ الی ۱۷ درمسجد الجواد برگزار می‌گردد.
زینت گیتی (پلاسید)، ضیاءالدین پلاسید ، بدرالدین پلاسید، فخرالدین پلاسید، اختر پلاسید (ناعم)، افسرپلاسید (زند مقدم)، اقدس پلاسید.
آ_۲۲۴۷

بانهایت تاسف وتاثر درگذشت شادروان **سرهنگ سید شمس‌الدین پلاسید** بزرگ خاندان پلاسید را باطلاع بستگان و آشنایان می‌رساند مجلس ترحیم آن مرحوم روزپنجشنبه ۲۸ اردیبهشت از ساعت ۱۵ الی۱۷ در مسجد الجواد منعقد می گردد.
خانواده‌های: پلاسید، گیتی، ناعم، زند مقدم، باطومچی، بهارمند، فتحعلی،محمدی، امیدیان،عضدانلو، اعلمی،تنکابنی، بهزادی، شیبانی،امیرچوپانی، خاکیان، پیرزمانی، دادرسان، خوبان، شهابی، باباشاهی ، آل‌احمد، کبیری ، عسکری ، شجاعی، ضرابی، دولتشاهی، مستوفی پویانی.
آ_۲۲۴۷

باندوه فراوان درگذشت پدر همسر گرامی‌خود شادروان سرهنگ بازنشسته **سید شمس‌الدین پلاسید** را باطلاع‌آشنایان و دوستان می‌رسانیم مجلس ترحیم فقید سعید روز پنجشنبه ۲۸ اردیبهشت از ساعت ۱۵ الی ۱۷ در مسجـد الجـواد برگزار می‌گردد.
بهمن ناعم‌ـ امیر زند مقدم‌ـ نادر پلاسید.
آ_۲۲۴۷
اطلاعات‌ـ مصیبت وارده را به خانواده های عزادار بویژه بازماندگان آن‌مرحوم تسلیت می‌دهد.

با نهایت تاسف، درگذشت پدر همسر گرامی جناب‌آقای **محمود قوام صدری** را به‌آگاهی می‌رسانیم مجلس ختم آن مرحوم ازساعت ۶تا۸ بعداز ظهر روز چهارشنبه۲۷ر۲ر۳۷ درخانقاه صفی علیشاه برگزار می‌گردد.
انجمن ملی حمایت کودکان
آ_۲۲۴۳

باکمال تاسف وتاثر درگذشت **بانو صفیه معینی تویسرکانی** همسر مرحوم ناظم‌العلماء را باطلاع همگی فامیل و آشنایان وهم‌شهریان عزیز می‌رساند مجلس ختم آن‌مرحومه روز پنجشنبه ۲۸ اردی‌بهشت از ساعت ٤ الی٦ بعداز ظهر همان روز در خانقاه صفی علیشاه برگزار می‌شود با تشریف‌فرمائی خود روح آن‌مرحومه را شاد فرمائید.
خانواده‌های: ناظمی، ناظم ، ایزدی، محیط لاریجانی، باقری،معینی، جهانگیری، ولیئی،طاهرپور،هاتفی، محتشم‌نیا، کیائی، احمدی، اصلانی ، غالبی، صادقی ، خسروشاهی ، بوسفیها، مجیدی، مقدم، قانع، گل‌محمدی، احمدزاده امامی، تقدیسی، داورپناه، تهرانی، قریشی، اردلان،بهجت، ذونعمت کرمانی، نظری، امامی، جهانبخشی.
آ_۲۱۹۵
اطلاعات‌ـ مصیبت وارده را به خانواده‌های عزادار بویژه بازماندگان تسلیت می‌دهد.

با نهایت تاثر وتاسف درگذشت پدر عزیزمان **سرهنگ مصطفی شادپور** را به‌اطلاع اقوام ودوستان میرساند.
مجلس ترحیم آن مرحوم روز ۵شنبه ۲۸ر۲ر۳۷ ازساعت ۵ الی۷ بعداز ظهر در مسجد مجد ومراسم شب هفت‌درسالن شماره ٤ بهشت زهرا از ساعت ۲ الی٤ بعداز ظهر روزشنبه ۳۰ر۲ر۳۷ برگزار می‌شود.
کیومرث. عباس، فروغ شادپور، خانواده‌های شادپور، صاحب‌اختیاری، عظیمی وزیری، گرجیان، علیشاهی، جلائی، منسوبی، فلاحی، رنجبران، برادران، جعفری ، علی‌زاده ، سلطانی، احمدنیا، بختیاری، قاسمی، بیانی، عموئی،شادخو، نوروزی، خزانه، آذرنیان.
آ_۲۲۵۱

بانهایت تاثر وتاسف درگذشت شادروان مرحوم **حاج‌علی‌اکبر امیریاراحمدی (ضرغام)** را باطلاع اقوام ودوستان‌محترم میرساند مجلس ختم آن مرحوم ساعت ٤الی٦ بعدازظهر روز چهارشنبه ۲۷ر۲ر۳۷ در خانقاه صفی علیشاه برگزار میشود.
خانواده‌های امیریار احمدی‌ـ یاراحمدی‌ـ کرمانشاهی ـ زرین‌کوب‌ـ دالوندی‌ـ نصرالهی‌ـ فولادوند‌ـ رحیمی‌ـ سرتیپی یاراحمدی‌ـمظفری‌یاراحمدی‌ـ صارمی یاراحمدی‌ـ ارشدی‌یاراحمدی‌ـ مالکی‌ـ عسکری‌ـ میرزائی‌ـ عافیت‌طلب‌ـ اصفهانی‌ـ مرادی ـ گودرزی‌ـ محمدی‌ـ یارن‌پور‌ـ ساعتچی‌ودیگر خانواده‌های وابسته
آ_۴۶۷۵

بانهایت تاثر وتاسف درگذشت همسر وپدر بزرگوارمان‌مرحوم **حاج علی اکبر امیریاراحمدی (ضرغام)** راباطلاع اقوام و آشنایان میرساند ختم آن مرحوم ساعت ٤تا٦ بعدازظهر روز چهارشنبه ۲۷ر۲ر۳۷ در خانقاه صفی علیشاه برگزار خواهد شد.
طلعت کرمانشاهی‌ـ افسر زرین‌کوب‌ـ محمد و رضاامیریاراحمدی
آ_۴۶۷۶
اطلاعات‌ـ مصیبت وارده را بخانواده‌های عزادار بویژه بازماندگان آنمرحوم تسلیت میدهد.

پرسه
با اندوه فراوان درگذشت مادر عزیزمان روانشاد **لوطی کوچکی** را به‌آگاهی آشنایان و بستگان می‌رساند پرسه آن بهشتی‌روان از ساعت ٤تا٦ پس‌از نیمروز (زامیاد روز اردی‌بهشت ماه) برابر چهارشنبه ۲۷ر۲ر۳۷ خیابـان استالین کوچه زرتشتیان سالن ایرج برگزار می‌گردد.
گوهر وپروانه کوچکی ، خداداد سیامک ، فریدون ورهرام، کیخسرو ، منوچهر تاج‌کوچکی، و خانواده های ورمسندام، سیاوشیان، کاوسی،همتی، نوذری،کشاورزیان، نورآئین، آذری، آمیغی، گشتاسبیان، سپهری، فروزان و خانواده‌های وابسته.
آ_۲۲۷۱
اطلاعات ـ مصیبت وارده را به خانواده های عزادار تسلیت می‌دهد.

درگذشت بسیار تاثرانگیز برادر گرامی دوست عزیز و ارجمندمان جناب آقای مشیری یزدی معاون اسبق‌وزارت کار وامور اجتماعی را باستحضار دوستان و آشنایان می رساند مجلس ترحیم فقید سعید روز پنجشنبه ۲۸ اردیبهشت ماه از ساعت ١٤ الی ١٦ در خانقاه صفی علیشاه‌منعقداست.
محمد شریف معزی، محمد اسدی، اسماعیل‌رحیمی‌لاریجانی.
آ_۴۶۷۸

درگذشت پدر وفرزند و برادر عزیز وارجمندمان شادروان **ابراهیم مشیری یزدی** را باطلاع خویشاوندان و آشنایان می رساند.
مجلس ترحیم مـردانه آن مـرحوم از سـاعت ۲ تا ٤ بعداز ظهر پنجشنبه بیست وهشتم اردی‌بهشت ماه درخانقاه صفی علیشاه برگزار می‌گردد.
محمود مشیری یزدی، نزهت‌الدوله مشیری یزدی، دکتر احمد مشیری یزدی، محمد مشیری یزدی، علی مشیری‌یزدی، دکتر رضا مشیری یزدی.
آ_۲۲۳۹
اطلاعات ـ مصیبت وارده را به کلیه بازماندگان آن مرحوم تسلیت می‌دهد.

با نهایت تاسف درگذشت **بانو اعظم توحیدی‌نژاد** را به اطلاع اقوام و دوستان می‌رساند. مجلس ختم مردانه و زنانه آن مرحومه روز پنجشنبه ۲۸ر۲ر۳۷ از ساعت ۶ الی۸ بعداز ظهر در مسجد حجتیه واقع در نارمک بین چهارراه سرسبز و میدان فرح منعقد می‌باشد.
خانواده‌های : توحیدی‌نژاد ـ توحیدی‌ـ سهیل سیار‌ـ دولت‌ـ پناهی‌ـ بوالحسنی‌ـاخلاق‌دوست‌ـ صفویان‌ـ صفائی‌ـ قائدی‌ـ شمسی‌ـ سیدآبادی‌ـ معینی‌ـ مهدی‌نژاد‌ـ محمدتبریزی.
آ_۲۲۷۷
اطلاعات‌ـ مصیبت وارده را به خانواده های عزادار بویژه بازماندگان آن‌مرحومه تسلیت می‌دهد.

باندوه فراوان درگذشت پدر بزرگوارمان **حاج محمد صابونچی** را باستحضار فامیل وآشنایان میرساند. مجلس ترحیم از ساعت ۵الی۷ بعدازظهر روز چهارشنبه ۲۷ اردیبهشت در مسجد مجد برگزار میشود.
دکتر حسن صابونچی‌ـ مرتضی صابونچی‌ـ مصطفی صابونچی‌ـ دکتر مجتبی صابونچی‌ـ فاطمه صابونچی‌ـ فخرالملوک صابونچی‌ـ زرین‌تاج صابونچی‌ـ لیلی صابونچی

باکمال تاثر وتالم درگذشت شادروان **حاج محمد صابونچی** بزرگ خاندان صابونچی را باطلاع بستگان و دوستان میرساند. مجلس ختم روز چهارشنبه ۲۷ر۱ر۳۷ از ساعت ۵الی۷ بعدازظهر در مسجد مجد منعقد میباشد.
خانواده‌های‌ـ صابونچی‌ـ نجمی‌ـ بیرشک ـ گودرزیان ـ ماهرویان‌ـ میرطاهری‌ـ آگاه تهرانی‌ـ هاشمی‌ـ جوادی‌ـ احمدی‌ـ حسینی منش‌ـ رضوانی‌ـ میریان‌ـ ذوالفقاری‌ـ رضائی ـ خالقی‌ـ گلاب‌ـ بختیاری‌ـ کشفی وسایر وابستگان.
آ_۲۲۷۹
اطلاعات ـ مصیبت وارده را بخانواده‌های عزادار بویژه بازماندگان آنمرحوم تسلیت میدهد.

دیر یا زود ماهم میرویم
همسر عزیز ومادر مهربانمان **میهن اقدس رسولیان** را بسیار زود و غیر منتظره از دست دادیم.
برای شادی روان آن از دست رفته روز چهارشنبه ۲۷ اردیبهشت ساعت ۲الی٤ بعدازظهر در خانقاه صفی علیشاه گردهم می‌آییم تابه‌روح پرفتوحش از صمیم قلب ودلی پراندوه درود بفرستیم.
محسن رسولی‌ـ شهناز ـ شهرام‌ـ شهرزاد‌ـ بهناز رسولی‌ـ خانواده‌های رسولی‌ـ رسولیان‌ـ سعادت ـ اعرابی‌ـ افشار ـ وجدانی شمس‌نیا‌ـ تقوی‌ـ احقاقی‌ـ اقتصادی‌ـ مهدیان‌ـ صیرفی زاده‌ـ تاج‌ـ صیرفی‌ـ فردوس‌ـ رفیع‌پور و خانواده‌های وابسته.
آ_۴۵۱۱
اطلاعات‌ـ مصیبت وارده را بخانواده‌های عزادار بویـژه بازماندگان آنمرحوم تسلیت میدهد.

باکمال تاسف درگذشت نابهنگام همسر عزیزم **بانو ولی‌بیک** را باطلاع دوستان و آشنایان میرساند مجلس ترحیم آن مرحوم روز چهارشنبه ۲۷ر۲ر۳۷ از ساعت ٤ونیم الی٦ونیم بعد ازظهر در مسجد صاحب‌الزمان واقع در خیابان خوش چهارراه باباثیان برگزار خواهد شد.
سرگرد بازنشسته‌ـ اسداله شیربلو
آ_۱۳۰۷
اطلاعات‌ـ مصیبت وارده را ببازماندگان آنمرحومه تسلیت میدهد

هوالباقی
خانواده‌های نوربخش علیزاده‌ـ کنارسری‌ـ نیکفر‌ـ نیکوئی‌ـ کیافر‌ـ نعیمی اکبر‌ـ فازی‌ـ راسخیان‌ـ عفاف‌آصفی‌ـ شادخواست‌ـ کسرائیان‌ـ عظیمیان‌ـ احمدی کمالی‌ـ ناظی‌ـ ناظری‌ـ طالبی‌کرباس دهی‌ـ توحیدی مقدم‌ـ گیور‌ـ لطفی چهاردهی‌ـ اشرفی‌ـ جـدی پیروندری‌ـ مرادی.
بانهایت تاثر وتاسف درگذشت ناگهانی مرحوم **حاج رضانوربخش علیزاده (کنارسری)** را باطلاع دوستان و آشنایان میرساند مجلس ترحیم آن مرحوم از ساعت ۹الی۱۱ صبح روز چهارشنبه مورخ ۲۷ر۲ر۲۵۳۷ در مسجد صفی‌رشت منعقد میباشد.
آ_۱۳۰۸
اطلاعات‌ـ مصیبت وارده را بخانواده‌های عزادار تسلیت میدهد.

به‌مناسبت درگذشت ناگهانی **بانو معصومه صرافان** همسر گرامی جناب آقای محمد رضا صرافان اخوی جنابان‌آقایان محمد تقی ومحمد جواد صرافان سردفترا ن‌محترم۳ شهرری و ۲۹۳ تهران ومنسوب نزدیک آقایان جعفر و ابراهیم حاج سید جوادی سردفتران ۵۶ و ۲۱۳ تهران مجلس فاتحه از ساعت ۵تا۷ بعداز ظهر روز چهارشنبه ۲۷ اردیبهشت در مسجد ولی‌عصر (عجل‌اله فرجه) واقع‌درخیابان حشمت‌الدوله منعقد است انشاءاله عموم آقایان سردفتران و دفتریاران از شرکت و اظهار تسلیت به همکاران عزیز معزی‌الیه دریـغ نخواهند فرمود.
رئیس کانون سردفتران ودفتریاران‌ـ مهدوی دامغانی
آ_۱۳۲۳

با تاثر واندوه فراوان درگذشت ناگهانی شـادروان **معصومه (بانو زینت) صرافان** متعلقه آقای‌محمدرضاصرافان را باطلاع دوستان‌وخویشان محترم می‌رساند مجلس‌فاتحه آن مرحومه (مردانه وزنانه) روز چهارشنبه ۲۷ اردیبهشت ماه جاری از ساعت ۵ الی۷ بعد از ظهر در مسجد ولی‌عصر واقع درخیابان حشمت‌الدوله منعقد خواهد بود.
خانواده‌های صرافان، حاج سید جوادی ، ندیمی ، تازه‌بهار، ساروخانی، بازرگانی، علوی قزوینی ، اکبریـه . تاجرباشی، عدالت، صدوقی، حسنی، رشتچی ، سپهـری . ایران‌خواه، خیاطـزاده، مظفری، جمال‌باشی، غفاری،ابراهیم نژاد و سایر خانواده‌های وابسته.
آ_۱۳۲٤
اطلاعات ـ مصیبت وارده را بخانواده‌های عزادار بویژه بازماندگان آن‌مرحومه تسلیت می‌دهد.

بایکدنیا تاسف وتاثر درگذشت جان‌گداز پدر بزرگوارمان شادروان تیمسار **غلامحسین نقدی** فرزندارشد مرحوم‌سرلشگر علی نقدی (سردار رفعت) را باطلاع می‌رساند. مجلس یادبود آن‌مرحوم ازساعت ۱۸ تا۲۰ روز چهارشنبه ۲۷ اردیبهشت درخانقاه صفی علیشاه برگزار خواهد شد.
سرلشگر بازنشسته پرویز نقدی، پروفسور منصورنقدی، مرضیه نقدی (قوام صدری)، مهندس سیف‌اله نقدی ، مهندس حبیب‌الله‌نقدی.
آ_۲۲۲۷

باکمال تاثر وتاسف درگذشت برادر ارجمند وعزیزمان سرتیپ بازنشسته‌مرحوم **غلامحسین نقدی** فرزند ارشدمرحوم سرلشگر علی نقدی (سردار رفعت) بزرگ خاندان را باطلاع می‌رساند. مجلس یادبود آن مرحوم از ساعت ۱۸ تا۲۰ روز چهارشنبه ۲۷ اردیبهشت در خانقاه صفی علیشـاه برگزار خواهد شد.
سرلشگر بازنشسته یحیی نقدی، لیلا نقدی (مهدوی) ، غلامرضا نقدی .
آ_۲۲۲۷

بانهایت تاسف درگذشت سرتیپ بازنشسته مرحوم **غلامحسین نقدی** فرزند ارشد مرحوم سرلشگر علی نقدی (سردار رفعت) بزرگ خاندان را باطلاع می‌رساند.
مجلس یادبود آن مرحوم‌از ساعت ۱۸ تا۲۰روزچهارشنبه ۲۷ اردیبهشت در خانقاه صفی علیشاه برگزار می‌گردد.
خانواده‌های نقدی، ممتاز، عمیدی، مهدوی، قوام‌صدری، تمجیدی،دادمرزو سایرخانواده‌های‌وابسته.

با نهایت اندوه وتاثر وفات بانو سیده **مریم شریعت محرری لنگرودی** را باطلاع فامیل ودوستان و همشهریان گرامی می‌رساند مجلس ترحیم مردانه وزنانه مرحومه‌سعیده از ساعت ٤ الی٦ بعداز ظهر روز چهارشنبه ۲۷ر۲ر۳۷ در مسجد فخرالدوله دروازه شمیران منعقد است.
محمود شریعت محرری، محمد شریعت محرری، احمد شریعت محرری، خانواده‌های: اخوان‌اقدم، حکیمی‌لنگرودی، علوی لنگرودی، محمد اکرمی، شریعت محرری ، افصح ، شریعت‌زاده لنگرودی، مرتاضی لنگرودی، دعاگو ، عبـاس دستانی، خیری، ناصری، پرویز شریعت محرری.
آ_۲۲٤۱
اطلاعات ـ مصیبت وارده را به خانواده های عزادار تسلیت می‌دهد.

بانهایت تاسف وتاثر فوت **آقای حاج سید آقاسیدعلی** بزرگ خاندان سید علی را باطلاع همکاران عزیز ودوستان و آشنایان گرامی می‌رساند مجلس ختم فقید سعید ساعت ۲ الی٤ بعداز ظهر روز پنجشنبه ۲۸ اردیبهشت ماه ۳۷ در مسجد فخرالدوله (دروازه شمیران) منعقد میباشد.
رئیس اتحادیه صنف دارندگان دکان قصابی گاوی‌تهران
مرتضی طوسی
آ_٤٦٨٤

یادبود

خانواده قائم‌مقامی و خانواده‌های وابسته.
باستحضار خویشان‌ـ دوستان و آشنایان می رسانند: مراسم‌چهلم‌شادروان **باقر قائم‌مقامی** روز چهارشنبه۲۷ر۲ر۳۷ ازساعت ۵تا۷ بعدازظهر درمنزل برگزار خواهد شد.
نشانی : تجریش‌ـ خیابان نیاوران‌ـ کوی شمیرا شماره ۸
آ_۲۱۶۹

بمناسبت چهلمین روز درگذشت شادروان **علی عسگر خامنه‌ای** مراسم یادبود روز ۵شنبه ۲۸ر۲ر۳۷ از ساعت ۶ الی۸ بعداز ظهر درمنزل آن مرحوم واقع درخیابان جردن بلوار گاشهر پلاک ۳۱ مجلس مردانه وزنانه برگزار خواهد شد با تشریف‌فرمائی خود روح آنمرحوم راشاد فرمائید.
خانواده خامنه‌ای
آ_۲۱۵۹

هرگل که بیشتر بچمن میدهدصفا
گلچین روزگار امانش نمیدهد

بمناسبت روز چهلمین روز درگذشت‌مرحوم **حسین‌رضازاده چیذری** مجلس یادبودآن‌مرحوم روز پنجشنبه ۲۸ر۲ر۲۵۳۷ از ساعت ٤الی ۷ بعداز ظهر در مسجد جامع چیذر منعقداست.
خانواده رضازاده و وابستگان
آ_۲۱۸۷

بمناسبت چهلمین روز درگذشت مادر ارجمندمان **بانوحاجیه زهرا هرشمند** پنجشنبه ۲۸ر۲ر۳۷ مجلس یادبودی‌از ساعت ٦الی۹ بعد ازظهر در حسینیه مصلی شهمیرزاد منعقد است شرکت‌آشنایان و دوستان در این مراسم باعث شادی روح آن مرحومه وتسلی‌خاطر اینجانبان خواهد بود.
علی وحاج حسن هوشمند
آ_۱۳۱۰

همی گفتم که خاقانی دریغا گوی من گردد
دریغا ، من شدم آخر دریغا گوی خاقانی

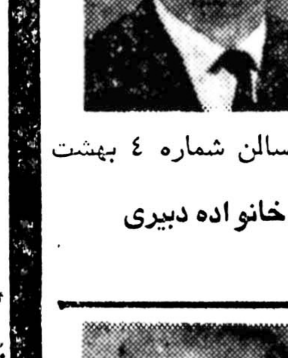

یکسال از درگذشت اسفبار انسان شریف و بزرگـوار، شادروان‌**مهندس محمددبیری** گذشت، یکسال است که او در میان ما نیست ومحفل‌ما از طنین خنده‌ها و آهنگ امیدبخش‌سخنانش خالیست، سالروز تولد دیگرش‌را رفقا وبستگانش برمزاراو مراسمی دارند تـا یـادش را زنـده نگهدارند، پنجشنبه ۲۸ اردیبهشت‌ماه سالن شماره ٤ بهشت زهرا ساعت ٤ تا٦ .
خانواده دبیری
آ_٤٦۷۷

چهارشنبه ۲۷ اردیبهشت ماه مصادف با سالروزدرگذشت پدر عزیزمان شادروان سید **شجاع میرسعیدی** بـزرگ خاندان‌میرسعیدی (فراهانی) است. باستحضار دوستان و بستگان و آشنایان‌میرساند که‌برگزاری مراسم‌خصوصی انجام وهزینه آن صرف‌امور خیریه خواهد گردید.
امیر حسین ومنوچهر وناصر میرسعیدی
آ_۱۳۳۰

حکایت شب هجران نه‌آن حکایت‌هاست
که شمه‌ای زبیانش به صدرساله برآید
روز پنجشنبه ۲۸ اردیبهشت ماه جاری یکمین سال‌ازدرگذشت جانسوز ستوانیکم خلبان جوان ناکام **غلامرضا چمنی** میگذرد و غنچه وجودش ناشکفته پرپر شد ما از دوریش چون شمع‌میسوزیم واشک برمزارش میریزیم.
قصر شیرین‌ـ پدر وبرادران‌ـ وخواهران داغدار و سایر بستگان چمنی وعثمانی.
آ_۱۳۰٤

تسلیت

حمید عزیز
ما نیز در غم تو سهیم هستیم.
ابراهیمپور ـ مهدی‌نژاد
آ_٤٥۳٥

همکار ارجمند جناب آقای محمود کاتوزیان
بانهایت تاثر وتاسف درگذشت ابوی گرامیتان را تسلیت عرض نموده و خود را در غمتان شریک میدانیم.
مهندس نیازی‌ـ پورحسن‌ـ گوهریان‌ـ کروبی ـ شامرادی‌ـ عیسی‌زاده‌ـ نوشادی‌ـ فرحبخش
آ_۱۳۰۹

برادر عزیزم جناب آقای مردانی وبانو
خبر تاسف‌انگیز درگذشت مادر عزیزتان مایه تاثم شدیدروحی وتاسف عمیق ما شد بدینوسیله خود را درغم واندوه شما شریک میدانیم.
نوشهر‌ـ کمال‌ترین‌پیشه وبانو
آ_۱۳۰۵

درگذشت بانو عذرا پاکت‌چیان را به‌خانواده‌های پاکت‌چیان وخوانساری تسلیت میگوئیم.
هما‌ـ شکوه‌ـ پروانه‌ـ ملوک حاج احمد شیرازی‌ـ امیرعلائی

جناب آقای دکتر نظام‌الدین غفاری
اعضای باشگاه لاینز ناهید تهران مصیبت وارده را از صمیم قلب بجنابعالی وخاندان محترم غفاری صمیمانه تسلیت می‌گویند وخودرا درغمتان شریک می‌دانند.
باشگاه لاینز ناهید تهران

جناب آقای کیومرث شادپور
مصیبت وارده را تسلیت عرض مینمایم.
مهدی کاشانی

جناب آقای کیومرث شادپور
باکمال تاسف و تاثر درگذشت پدر گرامیتان را به شماو خانواده محترمتان تسلیت میگویم و خود را در این غم بزرگ باآن خانواده شریک میدانم.
امیر میراسکندری
آ_۲۲۵۳

همکار گرامی آقای عبدالحسین کاظم‌زاده
درگذشت برادر گرامیتان را به‌سرکار وکلیه بازماندگان صمیمانه تسلیت می‌گوئیم.
گروه صنعتی مینو

گروه فرهنگی هدف
درگذشت برادر همکار گرامی جناب آقای دکتر محمد سام را به‌ایشان تسلیت می‌گوید.
آ_٤٥۳٤

جناب آقای سالار مشکوة
درگذشت خواهر عزیزتان را به جنابعالی و خانواده محترم و بازماندگان ان مرحوم تسلیت میگوئیم.
رشت ـ اسماعیل رهروان وبانو
آ_۱۳۰٦

همکار گرامی آقای سیروس حضارپور هدایتی
باقلبی مملو از اندوه مصیبت وارده را از صمیم قلب‌تسلیت عرض نموده واز ایزد توانا دوام و بقاء عمر شواستاریم.
ایرج سید عباسیان ابراهیم پور ـ امیرهوشنگ اقبالپور بخشی‌زاده.
آ_٤٤٦٥

سرکار خانم نورالسادات بیک محمد حجت‌الهی
بانهایت تاسف و قلبی اندوهناک مصیبت وارده را ازصمیم قلب تسلیت عرض نموده و از ایزد متعال‌دوام و بقاء عمربرای سایر بازماندگان آرزومندیم.
بهرام سید ابراهیمیان نائینی زاده وبانو

جناب آقای بیک محمد ولی نجف آبادی اصفهانی
باکمال تاثر و قلبی اندوهناک مصیبت وارده را صمیمانه تسلیت عرض نموده واز خدای بزرگ دوام و بقاء عمر برای کلیه بازماندگان خواستارم.
صدرالله حسنعلی رحمت‌الهی
محمد مظفر الهوردی‌زاده

همکار گرامی آقای عبدالحسین کاظم‌زاده
درگذشت پدر بزرگوارتان را تسلیت گفته وخود رادر غم بزرگ شما شریک می‌دانیم.
افسران کلانتری فرودگاه مهرآباد

سرکار خانم ربابه افضلی لطفیان‌پور
بانهایت تاسف وقلبی اندوهناک مصیبت وارده را از صمیم قلب تسلیت عرض نموده واز ایزد توانا برای یکایک بازماندگان صبر وبردباری خواستاریم.
علیجان چهارسوقی گلبیدی، طاهره ولی محمدیان

آقای احمد رضا معینی نوروزخانیان
بدینوسیله مصیبت وارده را از صمیم قلب تسلیت‌عرض نموده واز ایزد توانا دوام وبقاء عمر برای‌سایر بازماندگان خواستاریم.
حسینقلی بهرامیان‌زاده ، رضا کاویان حسینی

خانم نیربیگم وهاب جهانشیرزادگان
باقلبی مملو از اندوه مصیبت وارده را صمیمانه تسلیت عرض نموده واز درگاه یگانه‌ایزدمتعال برای‌یکایک‌بازماندگان صبر وبردباری آرزومندیم.
سیما حسین‌زاده دلیجانی
مهرانگیز رستم‌زاده گرجستانی

ضوابط جدید انتقال کارمندان دولت

بدنبال آزاد شدن انتقال کارمندان دولت‌دروزارتخانه ها و موسسات مشمـول قانون استخدام کشوری امروز ضوابط جدید دادن ماموریت به کارمندان دولت نیز اعلام شد.
هیات وزیران پیشنهاد سازمان امـور اداری و استخدامی کشور را برای دادن ماموریت به کارمندان دولت درصورتیکه براساس مقررات‌قانونی‌مربوط صورت گیرد تصویب کرد.
حقوق‌ومزایای کارمندانی که بعنوان مامـور از وزارتخانه یا موسسه‌دولتی به وزارتخانه یـا موسسه دولتی دیگری میروند باید در حدودی که قوانین و مقررات مربوط اجازه داده است پرداخت شود.
این تصمیم جدید بـرای استفاده از دست‌آوردهای تجربی کارمنـدان دولت و نیز استفاده از کارمندان‌در سایر سازمانها در تهـران یا شهرستانها در جهـت بهره‌مندی بیشتر از نیـروی متخصص در پستهای‌دولتی گرفته شده است.
کارمندان دولت بغیر از ماموریت‌های اداری بـرای طی دوره‌های آموزشی یا کارآموزی در داخل و یـا خارج از کشور نیز مامور می‌شوند حقوق ومزایـای کارمندان در مدت ماموریت منحصراازطریق یک‌صندوق قابل پرداخت است.
اعزام مامـور از یک وزارتخانه یا موسسه دولتی مشمول قانون استخـدام کشوری به وزارتخانه یـا موسسه دولتی مشمول‌دیگر با حفظ پست ثابت سازمانی **کارمند تا شش ماه مجاز است و حقوق و مزایا و فوق‌العاده شغل این گونه از ماموران ازاعتبارموسسه متبوع پرداخت خواهدشد.**
تمدید ماموریت کارمندان بیش از شش ماه درصورت نیاز اداره محل‌ماموریت و رضایت کارمند بلامانع است که در اینصورت حفظ پست سازمانی کارمند ماموری مجاز نخواهد بود و حقوق و مزایای‌وی منحصرا ازاعتبار موسسه محل ماموریـت پرداخت خواهد شد.

قیمت طلا کیلوئی پنجهزار ریال ترقی کرد

امروز نرخ ین ژاپن و چند ارز اروپائی در بانک هایکشور بشرح زیرکاهش یافت :
مارک آلمان فدرال ۱۵ دینار ـ فرانک سویس ۱۰ دینار ـ یکصد لیر ایتالیـا ، کورن‌سوئد، کورن‌دانمارک و یکصد ین ژاپن هرکدام۵ دینار و یکصد فرانک‌بلژیک ۵۰ دینار کاهش یافت.
ضمنا بانک ملی ایران قیمت طلای شمش‌را کیلوئی پنجهزار ریال افزایش داد و قیمت آنرا کیلوئی ٤۳۲ هزار ریال اعلام کرد.

شرائط اعزام دبیران به‌خارج از کشور

شرایط اعزام دبیران‌و کارکنان فوق لیسانس وزارت آموزش و پرورش برای ادامه تحصیل در خارج از کشور اعلام شد.
وزارت آموزش‌و پرورش امروز اعلام کرد به منظور آشنائـی دست اندرکاران آموزش و پرورش کشور بـا شیوه های نوین و افزایش سطح آگاهی آنان و فراهم ساختن امکان ادامه تحصیلی برای فرهنگیانی که باخذ درجه فوق‌لیسانس‌نائل‌شده‌اند مناطق آموزشی بایدضمن اعلام‌شرایط به علاقمندان بادامه تحصیل‌اعم از مدرسان و کارمندان آموزشی واداری ترتیبی‌فراهم آورند تا اسامی و مشخصات افراد واجد شرایط تا پایان اردیبهشت ماه جاری به دفتر معاونت امور آموزشی‌ارسال گردد.
امروزشرایط اعزام‌دانشجویان بشرح زیر اعلام شد :
دارا بودن مدرک تحصیلی فوق لیسانس ، حداکثر سن ٤۵ سال ، داشتن حداقل سه سال سابقه آموزشی که‌حداقل دو سال آن تدریس باشد .
داشتن‌سوابق‌علمی و پژوهشی وتسلط کامل به یکی از زبان های انگلیسی یا فرانسه،داشتن گواهی شایستگی و علاقمندی در انجام وظایف و نداشتن تعهد خدمت و رعایت کلیه دستور عمل های مربوط بـه ماموریت های تحصیلی.
موارد حق تقدم استفاده کنندگان از این مقررات‌عبارت است از:
براساس شرایط اعلام شده بانوان فرهنگی در صورت کمبودتعداد داوطلب‌ازاولویت برخوردار میباشند همچنین افرادی‌کدارای مدرک‌تحصیلی از مراکز تربیت دبیر و معلم باشند و یا سوابق آموزشی بیشتر داشته ویا میانگین‌نمرات آنان در دوره فوق لیسانس بیشترازسایرین باشدو‌مدرسان دانشسراهای‌راهنمائی تحصیلی وکسانی که در مراکز عالی تدریس کرده ویا میکنند دارای اولویت انتخاب میباشند.
داوطلبان پس از موفقیت در آزمون‌های لازم برای‌ادامه تحصیل به ماموریت تحصیلی اعزام میشوند.
اعزام شدگان باید حداقل‌ده سال تعهد خدمت بسپارند و چنانچه‌ازانجام تعهدخودداری کنند موظف به پرداخت‌۵برابر حقوق دریافتی‌در مدت‌تحصیل میباشند.
قبول شدگان‌در طول‌ماموریت تحصیلی از حقوق‌و مزایای معمول ماهیانه استفاده مـی کنند.

استخدام پزشکان ایرانی مقیم آلمان

گروهی از پزشکان‌ایرانی مقیم آلمان‌فدرال به‌استخدام وزارت بهداری درآمدند. به این‌عده براساس طرح فی‌فور سرویس تا ۵۰هزار تومان حقوق داده میشود.
هیئت مشترک پزشکـی وزارت بهداری و شیر و خورشید سرخ که‌ماه‌گذشته برای‌استخدام پزشکان‌ایرانی مقیم کشور آلمان به آن کشور سفر کرده بودنـد به تهران بازگشتند. بنابراظهار یک عضو هیئت مزبور ، از سوی وزارت بهداری‌با ۲۵ پزشک برای خدمت در ایران قرارداد بسته شد. همچنین قرار شد نزدیک به ۳۰ پزشک‌دیگر برای‌مذاکره به‌ایران بیایند.
نمایندگان شیروخورشید سرخ نیز با ۱۲ پزشک‌برای کار در ایران قرارداد منعقد کردند. حداقل حقـوق پزشکان که به استخـدام وزارت بهداری درآمده‌اند ۸۸۰۰ تومان خواهد بود که با توجه به سکونت در شهرستان های مختلف و خدمت‌درطرح‌فی‌فورسرویس این مبلغ تا ۵۰ هزارتومان افزایش خواهد یافت.
از سوی دیگر ظرف‌هفته آینده یک هیئت از کشور ایتالیا به ایران خواهد آمد تا مذاکراتی جهت‌بکارگرفتن پزشکان ایتالیائی در ایران با مقامات ایرانی انجام‌دهد.
همانطور که قبلا گفته شده بود گروهی ازپزشکان ایتالیائی تمایل خود راجهت خدمت در ایران به مقامات بهداشتی ایران اعلام‌داشته بودند.

تصمیمات مالی دولت افغانستان

معاملات پول جز ازطریق بانکها و خرید و فروش ارز جز بااجازه مقامهای دولتی‌ممنوع‌است،
رادیو کابل ـ به دستوردولت جدید افغانستان، رادیو کابـل برنامه‌هائی به زبانهای ازبکی، ترکمنی و نورستانی نیز خواهد داشت.
همچنین قرار است وزارت اطلاعات و فرهنگ افغانستان نشریاتی بهاین زبانها داشته باشد.
زبان نورستانی به همراهـان اسکندر کبیر منسوب است و در شمالشرقی افغانستان‌عده‌ای به‌آن تکلم می‌کنند. گفته میشود در این زبان «دشنام» وجـود ندارد.
همچنین دولت افغانستان دیشب از مردم این کشور خواستکه پولهای خود رابه بانکهابسپارند ومعاملات پول (مرابحه کاری و تنزیل) جز ازطریق بانکها ممنوع است ومجازات دارد. همچنین فروش ارز جزبا اجازه دستگاه های دولتی ممنوع است.

تغییر فرمانداران
خبرگزاری یوگوسلاوی از کابل گزارش داد که تغییـر فرمانداران ایالتهای افغانستان که ۳ روز پیش صورت گرفت حاکی از عادی شدن اوضاع در این کشور است ولی منع رفت وآمد شبانه (ساعت ۱۱ شبتا ۵بامداد) ادامه‌دارد. فرمانداران جدید از اعضای حزب‌دمکراتیک خلق که یک حزب مارکسیستی **شناخته شده است هستند.**
خبرگزاری یوگوسلاوی نوشته است که اعضای این حزب‌پس از کودتا دو برابر شده‌اند.
ضمنا به دستور دولت‌جدید افغانستان سردبیران جراید‌این کشور تغییر یافتند و علاوه بر تعویض مقامهای دولتی، مدیران بسیاری از شرکتهای وابسته‌به دولت نیز جای خود رابه‌افراد دیگری داده‌اند.

دوبرادر در «گرداب» خفه‌شدند

تبریز ـ خبرنگار اطلاعات:
دو برادرجوان‌درگرداب قسمتی از «تلخه‌رود» تبریز غرق شدند.
ساعت ۵ونیم بعد از ظهر دیروز محرمعلی و شمس علی‌حسین‌پور که به‌ترتیب ۲۲ و ۱۶ ساله بودندبرای شنا به قسمتی از «تلخه‌رود» تبریز واقع در منطقه «باباـ باغی» رفتند. ابتدا شمس علی وارد قسمتی از رودکه بعلت ماسه برداری عمیق‌تر از سایر نقاط رودخانه‌است شد.
اماگرداب اورابه‌کام‌خود کشید و غرق کرد.
محرمعلی برای نجات برادر کوچکش خود را به آب زد و هنگامیکه کوشش میکرد برادرش را ازگرداب بیرون بکشد . غرق شد .

پیدا شده

مقدار زیادی گوشت مرغ در جاده کرج پیدا شده صاحب‌آن میتواند به سمراه آذری غرب تولیدداور چهار راه ضابطیان کوچه آذرنژاد روبروی پلاک ۲۸۸ مراجعه با دادن نشانی تحویل بگیرد.
آ_۲۲۸۹

تقویم اطلاعات

ساعات شرعی
استخراج دکتر ریاضی کرمانی

سه‌شنبه بیست‌و ششم اردیبهشت ماه ۲۵۳۷
هشتم جمادی‌الثانی ۱۳۹۸ـ شانزدهم مه ۱۹۷۸
اذان مغرب . . . . . ساعت ۸ و ۵۱ دقیقه
اذان صبح (فردا) . . ساعت ٤ و ٤۲ دقیقه
طلوع آفتاب (فردا) . . ساعت ٦ و ۲۵ دقیقه
ظهر شرعی (فردا) . . . ساعت ۱ و ۳۳ دقیقه
اذان مغرب (فردا) . . ساعت ۸ و ۵۲ دقیقه

اطلاعات دیپلماتیک

قانون تشکیل انجمن‌های ملی تغییر میکند

همزمان با بررسی طرح جدید تقسیمات کشوری ، قوانین تشکیل انجمن های ملی نیز اصلاح میشود و مورد تجدید نظر قرارمی گیرد .

امروز یک مقام‌آگاه در این زمینه به خبرنگار ما گفت : قانون تشکیل انجمن بخش ، در وزارت کشور در دست تهیه است . هدف آنست که این انجمن‌ها با همکاری دستگاه‌های دولتی بتوانند در اجرای طرحها و انجام کارها مشارکت بیشتری داشته باشند .

این مقام افزود : درحال حاضر انجمن‌های ملی در انجام وظائف خود بابعضی از نارسائیها روبروهستند.

این مقام اضافه کرد : مطالعاتی برای ایجادمرکزیت در روستاها و بوجود آوردن جاذبه بیشتر برای خودکفائی و امکانات‌سرمایه گذاری و نیز گرایش مردم برای رفتن از شهرها به روستاها شروع شده‌است.

براساس این مطالعات در آینده با گردهم‌آوردن ۲۰ تا ۳۰ روستا در یک‌واحد روستائی ، این امکان بوجود می‌آیدکه این‌واحد های روستائی ضمن ایجاد بازار منطقه‌ای برای فروش محصولات خود در مورد تهیه لوازم و وسایل کشاورزی نیز با مشارکت انجمن‌های محلی اقدام کنند .

آغاز سفر شاهنشاه و شهبانو به بلغارستان و مجارستان

سفر رسمی شاهنشاه آریامهر و علیاحضرت شهبانو به کشورهای بلغارستان و مجارستان‌قبل از ظهر امروز بوقت تهران آغاز شد. اعلیحضرتین با بدرقه رسمی در ساعت‌یازده تهران را با هواپیمای اختصاصی به قصد صوفیه ترک فرمودند .

با محاسبه اختلاف ساعت تهران‌و صوفیه اعلیحضرتین مقارن ظهر بوقت محلی و بعدازظهر بوقت تهران به صوفیه‌تشریف‌فرما میشوند.

دقایقی پس از انجام مراسم استقبال رسمی اعلیحضرتین به کاخ محل اقامت که «بویانا» نامیده میشود تشریف‌فرما میشوند وکلید شهر صوفیه به پیشگاه شاهنشاه تقدیم میشود.

بعد از ظهر امروز پس از نثار تاج گل در بنای یادبود روسای هیأت‌های سیاسی مقیم صوفیه به پیشگاه اعلیحضرتین معرفی خواهند شد . بامداد فردا اولین دور مذاکرات‌رهبران ایران و بلغارستان در صوفیه انجام میشود.

دراین سفر آقای‌خلعتبری وزیر امور خارجه و بانو خلعتبری ـ خانم نهاوندی ندیمه علیاحضرت شهبانو ، امیراصلان افشار رئیس‌کل تشریفات شاهنشاهی ، هوشنگ نهاوندی رئیس‌دفتر مخصوص علیاحضرت شهبانو ، تیمسار ایادی پزشک مخصوص‌شاهنشاه آریامهر ـ تیمسار سپهبد مهدی رحیمی آجودان نظامی شاهنشاه ـ تیمسار سپهبدنادرجهانبانی آجودان نظامی شاهنشاه ، ابوالفضل آتابای معاون وزارت‌دربار شاهنشاهی، آقای‌شجاع‌الدین شفا معاون وزارت دربار شاهنشاهی ، حسین اشراقی مدیر کل سیاسی وزارت امورخارجه، هدایت‌الله‌ذوالفقاری معاون رئیس کل تشریفات شاهنشاهی ـ دکتر فرهاد ریاحی رئیس‌دانشگاه‌بوعلی فیض‌الله وزیری آجودان کشوری شاهنشاه آریامهر کامبیز یزدان‌پناه مدیر کل اطلاعات و مطبوعات دربار شاهنشاهی ـ یحیی معمد وزیری رئیس اداره دوم وزارت خارجه و تیمسار داود خاتمی در التزام اعلیحضرتین هستند.

روابط ایران و بلغارستان

روابط ایران و بلغارستان در سال ۲٤۵٦ یعنی ۲۰ سال پس از آنکه بلغارستان از امپراطوری عثمانی کناره گرفت آغاز شد و در سال ۲۵۳۲ با دیدار شاهنشاه و شهبانو از این کشور استحکام یافت ، و از آن پس روابط دو کشور در زمینه‌های مختلف بطوردائم در حال گسترش بوده‌است. بلغارستان با ۱۱۰ هزار کیلومتر مربع مساحت بین کشورهای رومانی ـ یوگسلاوی ـ یونان‌و ترکیه واقع شده است .

بلغارستان در جنگ دوم جهانی به نیروهای محور پیوست و قسمت‌هائی از یوگسلاوی را اشغال کرد.

دوسپتامبر ۱۹٤٤شوروی

بقیه در صفحه٤

تقدیم استوارنامه

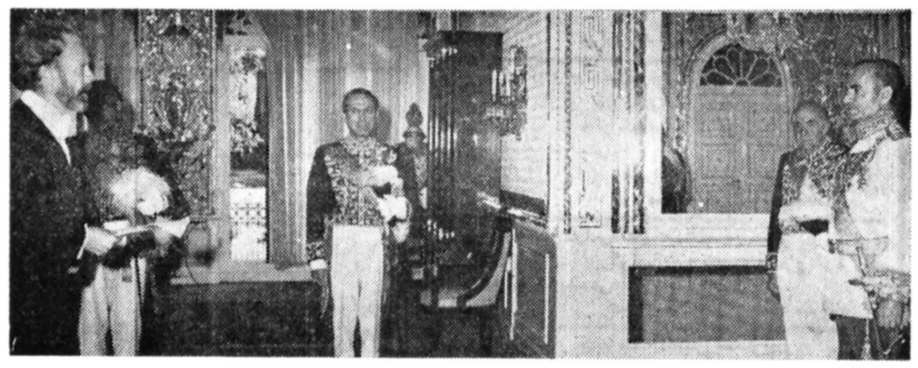

سفیر جدید زلاند نو در دربار شاهنشاهی استوارنامه خودرا بحضور شاهنشاه تقدیم میکند

شاهنشاه آریامهر دیروز سفیران جدید ونزوئلا ـ زلاندنو و جمهوری خلق کره در دربار شاهنشاهی را بحضور پذیرفتند . در این پاریابی که در کاخ نیاوران صورت گرفت ، سفیران جدید استوارنامه های‌خود را به پیشگاه ملوکانه تقدیم داشتند . در ساعت ۱۰ آقای پابلو سالواریا پرز سفیر جدید ونزوئلا در دربار شاهنشاهی به پیشگاه شاهنشاه آریامهر شرفیاب شد و استوارنامه خود را تقدیم داشت . سپس در ساعت ۱۰:۳۰دقیقه‌شاهنشاه آریامهر آقای کریستوفر دیوید بی‌بی سفیر جدید زلاندنو در دربارشاهنشاهی را به حضور پذیرفتند . درجدید جمهوری خلق کره این پاریابی نیز سفیر جدید در دربار شاهنشاهی در زلاندنو استوارنامه خودرا ساعت ۱۱ به پیشگاه به پیشگاه ملوکانه تقدیم شاهنشاه آریامهر شرفیاب داشت . شد و استوار نامه خود را آقای چاپیانگ اک سفیر تقدیم داشت .

ملاقات مهندس شریف امامی با مقامات لهستان

هیئت پارلمانی ایران‌بریاست آقای مهندس جعفرشریف امامی رئیس سنا پس از یک دیدارسه روزه از رومانی و ملاقات با نیکلای چائوشسکو رئیس جمهوری ومقامات برجسته‌آن کشور برای بازدید از لهستان وارد ورشو شد. هیئت‌پارلمانی ایران در فرودگاه ورشو مورد استقبال رئیس مجلس ملی لهستان ومقامات وزارت‌خارجه این کشور و فریدون والانتیار کاردار موقت‌سفارت شاهنشاهی درورشو نیزحضور داشتند.

رئیس سنای ایران دیروز بانخست وزیر ووزیر امور خارجه ـ رئیس مجلس ملی لهستان بطور جداگانه ملاقات کردو پیرامون مناسبات‌دوستی دو کشور وامکان گسترش همکاریهای دوجانبه گفتگو و تبادل نظر بعمل آورد. در این ملاقات کاردار موقت سفارت شاهنشاهی درورشو نیزحضور داشت.

پس از بازدید از شهر قدیمی ورشو و نقاط دیدنی این شهر تاج گلی بربنای یادبود سرباز گمنام نثار کرد.

اجلاس همکاری عمران منطقه‌ای

شهر آنکارا در پانزده روز آینده میزبان شرکت کنندگان در جلسات سالانه همکاری عمران منطقه‌ای (آر ـ سی ـ دی) خواهد بود .

اولین اجلاس مربوطه‌به کمیته هماهنگی آر ـ سی‌ـ دی در روزهای ۲٦ و ۲۷ اردیبهشت ماه جاری‌برگزار میگردد . این کمیته گزارش کار شش کمیته همکاری عمران منطقه‌ای را بررسی خواهد نمود. این کمیته‌ها عبارت از صنایع ـ نفت و پتروشیمی ـ بازرگانی ـ حمل و نقل و ارتباطات ـ همکاری فنی‌و امورفرهنگی و اطلاعات میباشند .

کمیته هماهنگی گزارشی براساس گزارشات کمیته فوق‌الذکر جهت بررسی شورای برنامه‌ریزی‌منطقه‌ای که از روز ۲۸ اردیبهشت تشکیل میگردد تهیه می ـ نماید .

این شوری که در آن روسای سازمان برنامه ایران ، پاکستان و ترکیه رهبری هیات‌های نمایندگی سه کشور را بعهده‌خواهند داشت گزارش کمیته هماهنگی را مورد بررسی قرار داده گزارشی نهائی جهت اظهار نظر شورای وزیران همکاری عمران منطقه‌ای که عالیترین مرجع تصمیم گیرنده این سازمان میباشد ارسال میدارد .

در اجلاس شورای وزیران که روز دوم‌خرداد تشکیل میشود عباسعلی خلعتبری وزیر امور خارجه ایران ، آقا شاهی مشاور در امور خارجی پاکستان ، گوندوزاوکچون وزیر خارجه ترکیه و دبیر کل آر ـ سی ـ دی ، و دکتر احمد مینائی حضور خواهند داشت . شورای وزیران گزارش شورای برنامه‌ریزی منطقه‌ای و فعالیت‌های آر ـ سی‌ـ دی را مورد بررسی قرار داده برنامه آتی این سازمان را با توجه به پیمان ازمیر که در اسفند ۲۵۳۵ در تهران به امضاء رسید تعیین خواهد نمود .

خطر مشترک برای ایران ترکیه‌و پاکستان

انعکاس مصاحبه‌شاهنشاه ایران در وسائل ارتباط جمعی جهان ادامه دارد . مطلب زیر برداشتی استاز یک مورد و بحثی است از طرف بی‌بی‌سی در زمینه کودتای افغانستان و اثرات احتمالی آن در منطقه .

شاهنشاه ایران‌درمصاحبه مطبوعاتی اخیر به مسئله تحولات شرق ایران اشاره کردند. هنگامیکه در مورد جدائی احتمالی بلوچستان‌و ایالت سرحدی پاکستان از شاهنشاه ایران سئوال شد گفتند در چنان صورتی تمام وضعیت جغرافیائی منطقه تغیر خواهد کرد. در همین حال سفیر امریکا در تهران گفته است پس از حوادث افغانستان امریکا اهمیت بیشتری برای ایران قائل میشود. امنیت و استقلال‌و ثبات‌ایران برای امریکابسیار مهم است . بهر تقدیرامریکا هم مثل ایران منتظر است بهبیند که دولت افغانستان چه سیاستی درپیش میگیرد شاهنشاه در مورد ناآرامی های داخلی فرمودند اگر مخالفان راه خود رابهمین نحو بپیمایند امکان‌ازدست رفتن استقلال وحتی تجزیه ایران وجود خواهد داشت همانطوریکه در ترکیه و پاکستان یعنی متحدین‌ایران در پیمان سنتو و سازمان همکاری منطقه‌ای نیز این دو خطررا احساس میکنند.

سه کشور فوق‌الذکر از گسترش نفوذ شوروی در این منطقه بیمناک هستند . هریک از این سه کشوریا کشورهای همسایه خود در حالت تشنج بسر میبرند . که این تشنج بنوبه خود امکانات سیاسی آنها را محدود میکند، در حالی که افزایش تعداد رژیم‌های رادیکال در منطقه خطر محاصره موجودرا افزایش میدهد، ریشه احساس همبستگی بین سه کشور همچنان از تهدید بالقوه ـ ایست که در داخل وجود دارد ، این موضوع تهدید تجزیه شدن را بطوربالقوه بوجود می‌آورد.

ایران در مرزهای غربو شرق خود با مشکلاتی مواجه است. ترکیه که عضو پیمان سنتو و ناتو است ممکن است از اتحاد با غرب خارج شود. اگر تحت رهبری فعلی ترکیه دولت آن کشور در تابستان امسال با شوروی پیمان مودت امضاء کند، این تحول نمیتواند بهیچوجه موجب‌خشنودی ایران‌گردد شاهنشاه در کنفرانس مطبوعاتی‌شان تحولات‌شرق ایران را مورد بحث قرار دادند .که آن خود وجود یک ارتش نیرومند را ثابت میکند . شاهنشاه ایران هشدار دادند هر کوششی برای ترغیب تجزیه‌طلبی در بلوچستان و ایالت سرحد شمال غرب پاکستان ـ که همه‌رز با افغانستان است‌ـ بوجودآیدموازنه جغرافیای سیاسی برهم خواهدخورد.

تاریخ اعزام مشمولان لیسانسیه

مرکز خدمات کامپیوتری‌وضع گروه‌بندی‌مشمولان لیسانسیه‌و فوق لیسانسیه وگروه پزشکی سراسر کشور را جهت اعزام به خدمت زیر پرچم مشخص کرد و لیست مربوطه را در اختیار اداره وظیفه عمومی قرار داد .

باین لحاظ اداره وظیفه عمومی تاپایان اردیبهشت ماه جاری کمیسیونی را جهت تعیین نحوه‌اعزام این‌مشمولان تشکیل می دهد وسپس‌جزئیات آنرا به اطلاع فارغ‌التحصیلان کشور خواهد رساند .

اعزام مشمولان لیسانسیه و فوق لیسانسیه وگروه پزشکی در دهه اول خرداد ماه در سراسر کشور آغاز میشودو طی چند روز تمامی این مشمولان‌بخدمت اعزام‌خواهند شد .

امسال تمامی مشمولان لیسانسیه وبالاتر که ساکن شهرستان های کشورندازمحل سکونت خود بخدمت اعزام میشوند .

مشمولان فارغ‌التحصیل که در این دوره بخدمت اعزامی شوند متولد سال ۲۵۰۳ الی ۲۵۱۷ شاهنشاهی هستند که بعد از آبان ماه سال گذشته فارغ‌التحصیل شده‌اند .

بهمراه این مشمولان کمدر فروردین ماه سال جاری در تهران و شهرستان ها ثبت‌نام شدند فارغ‌التحصیلان خارج کشور نیز که ثبت نام کرده‌اند بخدمت اعزام میشوند .

از وجود مشمولان فارغ التحصیل ، نیرو های مسلح شاهنشاهی و ادارات سپاهیان انقلاب و در صورتی که تعدادشان مازادبر احتیاج‌باشد سازمان هایی که درخواست کرده‌اند ،از مشمولان استفاده خواهند کرد .

جزئیات برنامه اعزام‌مشمولان فارغ‌التحصیل بعدا از سوی اداره وظیفه عمومی از طریق جرایدبه‌آگاهی فارغ‌التحصیلان خواهد رسید .

مدیر کل بانک سپه :

مقام شایسته بانک سپه در رده بانکهای مهم جهان، ثمره رشد سریع و روزافزون طی پنجسال گذشته است

بقیه ازصفحه اول

همینطور است، بانک سپه بعنوان نخستین سنگ بنای بانکداری ایران بفرمان اعلیحضرت رضاشاه کبیردر اردیبهشت ماه ۲٤۸٤ شاهنشاهی حتی یکسال قبل از تاجگذاری معظمله بنام بانک پهلوی قشون آغاز فعالیت نموده واکنون سابقه پنجاه وسه سال کوشش و تلاش درطریق ارائه خدمت به‌جامعه اقتصادی ایران دارد و پنجاه و سه‌سال کسب تجربه درکار بانک داری امتیازاتی برای این بانک فراهم کرده باعتقاد من ایجاد صنعت بانکداری درکشور، مرهون روشن‌بینی و اراده توانای سرسلسله دودمان پهلوی استو طبیعی است که‌جامعه ما و بانک های کشوراین کهنسال ترین‌بانک ایرانی رامظهرتحقق یکی‌ازآرمان های ملی‌این مملکت بشناسند کارکنان بانک سپه بادرک این واقعیت که این بانک نخستین بانک ایرانی ودر حقیقت تجلی احساسات میهن پرستانه مردم بیداردل ایرانی است که با اراده سرسلسله دودمان پهلوی امکان تحقق یافته بایداز این‌موقعیت ممتاز درنهایت صمیمیت باسداری نمایند و جامعه نیزباید ازاین تجارب پنجاه وسه ساله بانک داری که‌در کشورما منحصربفرد است بهرمند گردد تاکید برقدمت بانک بدین منظور است که کارکنان بانک سپه بخواستهای جامعه ازاین بانک که منطقا باید بیشتر از دیگر موسسات باشد توجه بیشتری نمایند وازاین طریق یعنی از راه‌انجام کار بهتر و بیشتر موجبات افزایش مشتریان بانک را فراهم آورند و مشتریان بانک نیز بدانند کهیک موسسه‌ای با سابقه پنجاه وسه سال حسن شهرت واعتبار در خدمت ایشان است و آنها میتوانند نه‌تنها از امکانات مالی بلکه از اطلاعات وتجارت متخصصان این بانک استفاده‌نمایند .

خدمات اجتماعی‌و فرهنگی

در این هنگام که مجتمع عمومی بانک برگزار شده است کارنامه بانکی را که بیش‌ازنیم‌قرن عمر داردچگونه می‌بینید ؟

کارنامه یک بانک معمولا بیان ان بانک‌است که ظاهرا حاوی مقداری ارقام واعداد است که برای نشان دادن میزان پیشرفت ها غالبا به‌آن استناد مینمایند ، اما باعتقاد من باتوجه به شرائط زمان متحول ماحتی کارنامه یک بانک باید دست آوردهای اجتماعی و فرهنگی آن بانک را بیان کند. مادر بانک سپه ازاین جهت نیز به‌کارنامه خدمات بانک توجه داریم و خوشبختانه بموازات پیشرفت های فوق‌العاده‌ای که در طول پنج سال گذشته درزمینه های مختلف خدمات‌بانکی داشته‌ایم درانجام خدمات اجتماعی و فرهنگی نیز موفق بوده‌ایم .

آیا منظورتان این است که بانک می‌تواند در مسائل‌اجتماعی وفرهنگی جامعه مشارکت کند؟و اگر این طور است بانک سپه در این زمینه چه فعالیتی دارد .

منظورم آن است که حتی بانک هاموظف باین مشارکت هستند در شرائطی‌که رهبر اندیشمند ملت ایران در عمق تمام فرامین و اوامر حکیمانه خود بدست آوردهای فرهنگی و اجتماعی توجه می‌فرمایند ودر مناسبت های گوناگون بضرورت هائی مانند «آموزش نیروی انسانی» و افزایش بهره‌وری «صرفه‌جوئی در مصرف نیروی انسانی و مسائلی ازاین قبیل تاکید میفرمایند .تمام‌موسسات مملکتی ازجمله بانکها نه‌می‌توانند و نه‌باید از انجام خدمات فرهنگی و اجتماعی و ملی فارغ باشند با این توضیح‌بدیهی‌است که‌بانک سپه‌بعنوان نخستین بانک ایرانی این‌وظیفه را شدیدا احساس و بدان عمل مینماید

امروز مراکز آموزشی بانک سپه مورداستفاده دیگر بانکها و موسسات مشابه است ، امروز کارکنان بانک سپه ، روسای شعب بانک سپه در کلاسهای بانکداری که‌از طرف بانک مرکزی در شهرستان ها تاسیس میشود سمت مربی واستاد دارند ،بانک سپه درسال۲۵۳٦ شاهنشاهی به مناسبت آئین بزرگداشت یکصدمین سالگرد زادروز اعلیحضرت رضاشاه کبیر برنامه‌ای در هفت روز جشن وسرور اجرا کردکه تمام آن برنامه جنبه های اجتماعی و ملی وفرهنگی داشت ، در این برنامه اعلام شدکه بانک سپه یکصد نفر ازکارکنان خود رابراین مناسبت برای فراگیری زبان وآشنائی باپیشرفت های بانکی دنیا ببانک های پیشرو جهان اعزام میدارد ، در این‌برنامه بانک از بازنشستگان نیروهای مسلح شاهنشاهی تجلیل نمود در این برنامه‌ازمشتریان بانک تجلیل شد. دراین برنامه اسنادیکصد آپارتمان بین کارکنان بانک توزیع‌شد.

برای ساختمان یکصد واحد مسکونی کلنگ زده شد و ملاحظه می‌کنید تمام‌این اقدامات جنبه‌های ملی و فرهنگی واجتماعی دارد ، شما اگر با فلسفه تاسیس بانک سپه آشنا باشید تصدیق‌می ـ فرمائید که‌این موسسه خصلت اجتماعی دارد ، سود بانک سپه هیچوقت بین صاحبان سهام‌تقسیم نمی‌شود بلکه بموجب اساسنامه به سرمایه بانک افزوده می‌گردد باین ترتیب نتیجه این کار یک خدمت اجتماعی است.

موزه سکه بانک سپه که غنی‌ترین موزه سکه درایران و گنجینه‌ای از سابقه دو هزار و پانصد سال فرهنگ و هنر این کشور باستانی و یک خدمت بزرگ فرهنگی واجتماعی است ، گواه آنستکه بانک‌سپه‌بمسائل فرهنگی نوجه‌فوق‌العاده‌ای دارد .

شمانام بنیاد فرهنگی بانک سپه را که درسال گذشته تاسیس شد شنیده‌اید این بنیاد موجبات اعزام فرزندان مستعد کارکنان بانک را بمنظور ادامه تحصیلات عالی در سطح دانشگاه های بزرگ جهان فراهم میسازد و همانطور که ملاحظه میفرمائید این یک اقدام فرهنگی واجتماعی است.

بانک سپه درسال‌های اخیر در غالب برنامه های اجتماعی و فرهنگی مشارکت داشته است ، ساختمان مدارس ، حمایت ازخانواده های بی‌ـ سرپرست نمونه‌هائی از این خدمات است ، هم‌اکنون بانک سپه ازیکصد خانواده بی‌سرپرست حمایت مینماید .

خدمات بانکی که بانک سپه عرضه میکندسعی شده است که حتی‌المقدور نقش اجتماعی داشته باشد، حساب پس‌انداز نوسازی بانک سپه یک حساب‌ابتکاری بوده که در اجرای اصل یازدهم انقلاب شاه وملت بجامعه عرضه شد این حساب برای تحقق فلسفه اصل یازدهم انقلاب بمردم کمک میکند درعین حال کمک موثر ضدتورمی در جهت سیاست های دولت دارد همینطور حساب‌پس‌انداز طلائی بانک سپه مقداری از مشکلات اجتماعی را حل میکند.

شما اگر باستقبال مردم ازاین حساب های بانک سپه توجه کنید ملاحظه مینمائید که استقبال جامعه بی‌سابقه بوده است ، دلیل این حسن توجه آنستکه این حساب ها منطبق بانیاز های جامعه است یعنی یک خدمت اجتماعی است .

مراکز آموزش بانک سپه برای آموزش مسائل بانکی ازسطح کارمندان جدیدالاستخدام تا سطح مدیران و سرپرستان ، انتشار جزوات آموزش برنامه‌ای ، نشانه آنستکه هیئت مدیره بانک بمسائل فرهنگی توجه مخصوص دارند و امکانات بانک سپه دراین مسیر هدایت شده‌است اصولا توجه بفلسفه تاسیس بانک سپه نشان میدهد که این بانک برای انجام خدمات اجتماعی بنیان گذارشده است زیرا سود حاصل ازمعاملات بانک سپه هیچوقت بین صاحبان سهام‌تقسیم نمی‌شود باکه بسرمایه بانک افزوده میشود. باین ترتیب در بانک سپه نفع شخصی و خصوصی مطرح نیست

٤۳۲درصد رشد سرمایه

آقای نیکپور ممکن است بفرمائید موفقیت های بانک سپه در مقایسه با سال های گذشته در زمینه خدمات چگونه بوده است قصدم آنستکه پیشرفت های بانک را در یک دوره خاص مثلا از آغاز برنامه پنج‌ساله عمرانی پنجم در زمینه خدمات داخلی و بین‌المللی چگونه می‌بینید ؟

البته ممکن است ، در مدت مورد نظر شما که فاصله سال های ۲۵۳۲ تا ۲۵۳٦ شاهنشاهی است نسبت پیشرفت بانک را بیان کرد ، سرمایه بانک سپه در طول پنج سال از ۱۵۰۰ میلیون ریال به ۸٫۰۰۰ میلیون ریال افزایش یافته یعنی رشدی برابر ٤۳۲ درصد داشته است.

رشد معاملات بانک سپه که‌از ۳۰٫۸۰۷ میلیون به ۱۹٤٫۵۰۷ میلیون ریال بالغ شده برابر ۵۳۱ درصد است رشد دارائی های بانک معادل هفتصد درصد است رشد سپرده های بانک برابر ۹۵۶در صد است ، رشد سود ویژه بانک که درسال ۲۵۳۱ معادل ٤۵۲ میلیون ریال بوده و اکنون بالغ بر ۳۳۷۷ میلیون ریال شده معادل ٦٤٦در صد است کل مبالغ اعتبارات اسنادی گشایش‌یافته توسط بانک سپه ۹۱۲ درصد رشد داشته هریک ازارقام فوق‌گواه اعتماد مردم ببانک سپه وتوفیق بانک سپه در ارائه خدمت بمردم است ووجوداین روابط صمیمانه در آستانه‌آغاز پنجاه وچهارمین سال خدمت بانک سپه نشانه آنست که‌بانک در سال های آینده بموفقیت‌های دیگری دست خواهد یافت .

این موفقیت دلیل سابقه و اعتبار بانک سپه است. بجهت سرعت و دقتی که در ارائه خدمت بمردم بکار می‌رود و دلیل توجهی است که بنیاز های جامعه دارد .

گشایش شعب درخارج از کشور

ظرف این مدت شعب بانک سپه در چهار کشور بزرگ صنعتی جهان افتتاح و خدمات‌این بانک رابه همیهنان عزیز و به اقتصاد متحول مملکت عرضه می‌کنند. مقدمات گشایش شعبه‌بانک سپه در فرانکفورت نیز فراهم شدمو این شعبه در خردادماه ۲۵۳۷ کارخود راآغاز خواهد کرد.

امادر مورد موقعیت امروز بانک سپه باید بگویم براساس آماری که یکی از مهمترین نشریه های بانکی جهان برای عملکرد سال ۳۵ انتشار داد بانک سپه که در پنج سال گذشته حتی جزء پانصد بانک بزرگ بازرگانی جهان نبوده است توفیق یافته بود که مقام یکصد و هفتاد و نهم را دربین بانکهای دنیا احراز نماید، پیشرفت بانک سپه در سال ۲۵۳٦ و افزایش دارائی های بانک در حدود ۱۰۰ میلیارد ریال مسلما مقام بالاتری را در پایان سال ۲۵۳٦ بین بانکهای جهان برای بانک سپه نوید میدهد اعتماد و اطمینانی که جامعه ، نسبت ببانک سپه نشان میدهد مجموعا موفقیت ممتازی را در سطح بین‌المللی برای‌بانک سپه فراهم نموده است .

بهره گیری از تکنولوژی مدرن

آقای نیکپور رشد توسعه بانک سپه در خدمات بانکی‌در سطح‌داخلی و بین‌المللی براساس آماری کمیبان نمودید فوق‌العاده زیاد است شمنا چگونه توانستید ظرفیت بانک را متناسب با این افزایش بالا ببرید.

خدمتگزاری برای نیرو های مسلح شاهنشاهی

بانک سپه همانطور که اشاره نمودید وظائفی‌درقبال‌ارتش‌شاهنشاهی دارد در پنج سال گذشته بانک در این زمینه چه موفقیت هائی داشته است .

موفقیت ها چنان بوده که اکنون میتوانیم بگوئیم خدمات بانک سپه تمام افراد نیروهای‌مسلح شاهنشاهی را دربر می‌گیرد . در تکمیل تحولات سال گذشته از پیشگاه مبارکه اعلیحضرت همایون شاهنشاه آریامهر استدعا شد بانک سپه حقوق افراد شاغل در ژاندارمری و شهربانی نیز مانند کادر ارتش شاهنشاهی از طریق‌بانک سپه پرداخت شود واز ابتدای سالجاری حسب‌الامر مبارکه شاهانه بانک سپه مفتخر به اجرای این خدمت شده است همچنین در چندسال اخیر کوشش‌های بانک دائر بایجاد واحد های بانک درمراکز و پادگان‌ها و ویکانهای نظامی ، به‌ثمر رسید واغلب واحدهای جدید در یکانها و پادگان‌ها و مراکز موسسات ارتش شاهنشاهی استقرار یافته است. امید است بانک سپه افتخار آنرا داشته باشد که امور بانکی مربوط به نیروهای مسلح شاهنشاهی رانیز درآینده در شعب خارج کشور عهده‌دارد. شود وازاین راه خدمتگذاری خود را بنیرو های مسلح شاهنشاهی تکمیل کند .

بدین ترتیب کارکنان بانک سپه وظائف سنگینی را انجام می دهند. برای این همکاران سخت کوش از لحاظ رفاهی چه‌کرده‌اید؟

تامین مسکن برای کارکنان مهمترین برنامه رفاهی بانک است . ساختمان بلوک اپارتمان هائی که در زمین های ملکی بانک دردوی شهرنو هدر تهران اغاز شده‌بود بانام رسید و بشرایط خاصی برای فروش به‌کارکنان عرضه شد. همچنین در اسفند ماه سال ۲۵۳۵ ساختمان کوی کارکنان‌بانک در گرگان ، شیراز ،کرمان ، رفسنجان کشایش یافت ودرحال حاضر برنامه های دیگری در زمینه مسکن دردست اجراست ازجمله دیگر اقدامات رفاهی افزایش میزان وام مسکن کارکنان ، ایجاد صندوق رفاه وتامین آتیه کارکنان ، تجدید نظر در آئین‌نامه وام تعاونی تعمیم افزایش فوق‌العاده شغل ، تجدید نظر درآئین‌نامه هزینه و فوق‌العاده سفر تعمیم پوشش خدمات درمانی افزایش حقوق ودستمزد کارکنان قراردادی افزایش اشل حقوق کارکنان رسمی و تاسیس مهدکودک است .

آینده‌درخشان بانک سپه

آقای نیکپور بعنوان اخرین‌سئوال بفرمائید آینده بانک سپه را چگونه می‌بینید ؟

حتما توجه کرده‌اید که بانک سپه دارای‌یک هدف کاملا معین و مشخص است این هدف آنستکه نخستین بانک ایرانی در سیستم بانکداری مملکت مقام نخستین را احراز نماید از سال۲۵۳۲ همه عوامل لازم برای وصول باین هدف تجهیز شده است کارکنان بانک سپه با صمیمیتی‌استثنائی برای وصول باین هدف تلاش و کوشش دارند اعمال مدیریت علمی در بانک سپه برمیزان این صمیمیت و علاقمندی می‌افزاید کارکنان بانک سپه برای توفیق درحصول باین هدف انجام کاربیشتر وبهتر را شعار خودقرار داده‌اند امروز بازاریابی بانکی یکی از ارکان فعالیت های شعب بانک‌است، نحوه مدیریت جدید شعب بانک‌به‌ترتیبی طرح‌ریزی شده است که بازاریابی و جلب مشتری جدیدعملی باشد . بازهم این تحول ارائه‌یک خدمت اجتماعی ازطرف بانک سپه است که در مطالعه عمیق و اساسی برای تحول درسیستم ارائه خدمات بانکی وتحول درروش اداره شعب بانک ها پیشگام شیده است شما میدانید که روش بانکداری ما با مختصر تغییری همان استکه درپنجاه سال قبل‌بود اما روزگار رستاخیز، روزگار تحول، زمان سرعت دیگر نمی‌تواند آن روش را بپذیرد بانک کارش سرویس دادن است باید این خدمت راطوری ارائه کندکه مناسب بامحیط وشرائط روز باشد بانک سپه روش جدید مدیریت شعب را برمبنای این فلسفه پس‌از مطالعات کافی در ممالک مختلف انتخاب نموده است وبااعزام کارآموز بامریکا با اجرای برنامه های آموزشی درمرکز آموزش مدیران بانک امکان اجرای این برنامه را فراهم آورده است .

بدین‌ترتیب بازهم‌یک خدمت متناسب بانیاز های جامعه عرضه کرده است . امیدمن آنستکه‌با این روش جدید باصمیمیت وعلاقمندی که در کارکنان بانک سپه سراغ دارم بانک سپه در سال‌های آینده بنحو بهتر و درسطح وسیع‌تر بخدمات فرهنگی واجتماعی خود ادامه دهد

مدیریت فروش و بازاریابی

گروه صنعتی مینو جهت تکمیل کادر مدیریت فروش وبازاریابی خود افرادی رابا شرایط زیر بهمکاری دعوت مینماید:

۱ـ دارا بودن حداقل لیسانس اقتصاد یا بازرگانی
۲ـ خاتمه خدمت یا معافیت دائم
۳ـ دانستن زبان انگلیسی
٤ـ حداکثر سن ۳۵ سال

افرادی که‌بعد از انجام مصاحبه بهمکاری‌دعوت میشوند پس‌از طی یک‌دوره آموزش ٦ ماهه در سازمان فروش دربازاریابی به‌عنوان مدیرمحصول یا درفروش بعنوان مدیر منطقه‌شروع بکارخواهند کرد. وظائف‌مدیرمحصول ـ برنامه‌ریزی محصول ـ تجزیه و تحلیل وضع‌بازار ـ ایجاد هماهنگی‌بین فروش وتولید ـ بسته‌بندی ـ قیمت گذاری ـ تبلیغات وپروموشن ووظائف مدیرمنطقه ـ برنامه ریزی فروش وپخش ـ مدیریت ونظارت‌برامور فروش منطقه ـ تجزیه وتحلیل وبرنامه ریزی تعلیمات ـ هماهنگی‌بین‌فروش‌وپخش وحسابداری ـ تجزیه وتحلیل وضع‌بازار ـ برنامه ریزی برای کارآئی بیشتر قسمت فروش میباشد.

این‌افراد ازحقوق وجایزه ومزایای بسیار جالب وماشین شرکت برخوردار خواهند بود.

خواهشمند است‌جهت مصاحبه باتلفن ۳۰۳٤٦۲ خانم روشنی تماس حاصل فرمائید.

بورس اوراق بهادار تهران

انتشارسالنامه ۲۵۳٦ را باطلاع عموم میرساند :

سالنامه رسمی بورس اوراق بهادار تهران شامل تجزیه وتحلیل وضع معاملات بورس و فعالیت کارگزاران در سال۲۵۳٦ و اطلاعات جامعی درباره اوراق بهادار موردمعامله بهمراه استنتاجهای سودمند در امر سرمایه گذاری و جداول و نمودار های مربوط به فعالیت ده ساله بورس در ۲۸۰ صفحه منتشر گردیده است .

علاقمندان می توانندبرای تهیه سالنامه به بورس اوراق بهادار تهران واقع در خیابان سعدی جنوبی، ساختمان تقی‌نیا طبقه همکف مراجعه نمایند .

قیمت برای عموم ۳۰۰ ریال وبرای دانشجویان در مقابل ارائه کارت تحصیلی ۱۵۰ ریال میباشد