عملیات خرابکاری وتروریستی در عراق اوج گرفت

فرماندار عراقی ترور شد

فرماندار سنجار و یك درجه‌دار کشته و ۳ نفر زخمی شدند

۳۰ مرد مسلح وسیله نیرو های عراقی دستگیر شدند

یك دادگاه ویژه نظامی در استان موصل تشکیل گردید

در صفحه ٤

• موقعیت منطقه سنجار که فرماندار عراقی در آنجا به‌قتل رسید در نقشه روشن شده است

۲۴ صفحه
اطلاعات
سه‌شنبه ۱۳ تیر ماه ۱۳۵۱ ـ شماره ۱۳۸۳۹ تکشماره ۵ ریال

جلسه‌ای درحضور والاحضرت شمس پهلوی

در صفحه ۲۱

توزیع کارت کنکور دانشگاهها آغاز شد

جمعی از داوطلبان کنکور هنگام دریافت کارت خود از حوزه دانشگاه تهران

صبح امروز توزیع کارت کنکور سراسری دانشگاه ها و مدارس عالی در تهران آغاز گردید .

داوطلبان رشته ریاضی‌درد‌انشگاه صنعتی آریامهر، داوطلبان گروه طبیعی‌دردانشگاه‌تهران، داوطلبان گره ادبی در دانشگاه ملی کارت های خود را دریافت داشتند و کسانیکه اول نام فامیل آنها الف تا پ بود امروز صبح . بقیه‌عصر امروز، فردا و پنجشنبه پانزدهم تیرماه کارتهای خود را از حوزه های‌ذکرشده دریافت خواهندکرد. داوطلبانیکه حوزه های امتحانی شهرستانها را انتخاب نموده‌اند، فردا و پس فردا کارتهای خود را خواهند گرفت .

باتمام سفارشها و توصیه‌هائی‌که مرکز آزمون شناسی نموده بود. صبح امروز باز عده‌ای دیگری را برای دریافت کارتشان فرستاده بودند. عده معدودی بدون قبولی ششم وشناسنامه عکس‌دار،مراجعه کرده بودند و موفق نشدند کارت های خود را دریافت نمایند که مجبورندفردا، یا پنجشنبه مراجعه نمایند وکارتهای خود را بگیرند.

اولتیماتوم تروریستهای ژاپن به‌اسرائیل

تروریستهای ژاپن پیشنهاد کردند فورا

۱ اوکاموتو آزاد شود

۲ مناطق اشغالی تخلیه‌شود

۳ اسرائیل ۵ میلیون دلار غرامت دریافتی را پس بدهد

کلیه هواپیماهای اسرائیل درخطر نابودی هستند

در صفحه ۲

چریکها یک‌شهر اسرائیل رابموشک بستند

در حمله موشکی به شهر «بانیاس» تلفات‌وخسارات سنگینی به‌اسرائیل وارد شد

ممکن است جنگ تازه‌ای در جبهه شرق آغازشود

در صفحه ۲

راجرز گفت :

ناوگان جنگی امریکادر بحرین علیه شوروی نیست

روزنامه‌های کویت بشدت به‌راجرز حمله کردند

در صفحه ۲

عروس پای خطبه عقد زائید!

در «پرو» ۲۷۰ عروس و داماد دستجمعی‌عروسی کردندولی‌یکی‌از عروسها قبل از آنکه نوبت ازدواجش برسد زائید !

در صفحه ٤

نفرات‌جدید تیم‌ملی فوتبال تا جمعه انتخاب می‌شوند

★ مطالعه روی سرگردبیاتی وپرویز دهداری ادامه دارد

در صفحه ٤

کلاسهای تحصیل مکاتبه‌ای

در ۸ رشته دانشجو میپذیرد

در صفحه ۲۱

۳ دبیرستان تهران غیرانتفاعی شد

شهریه این مدارس سالانه ۲۰۸۰ و ۳۰۸۰ ریال تعیین شده است

در صفحه آخر

چشم پزشکان معروف ایران میگویند :

نظرات پروفسور روسی درباره نیش زنبور قابل قبول نیست

★ پروفسور شمس : آب مروارید بر خلاف گفته پروفسور روسی چاره‌ای جز عمل ندارد

★ پروفسورصدوقی: حاضریم باپروفسورروسی بحث‌علمی داشته باشیم

پزشکان ایرانی به پاسخگویی گفته های پروفسور «ماکسی منکو» چشم پزشک معروف بیمارستان صلیب سرخ و هلال احمر شوروی در تهران برخاستند و گروهی از آنان، آمادگی خود را برای مباحثه با وی ، اعلام داشتند .

با انتشار شیوه درمان‌بیماری های چشم بوسیله عسل ونیش زنبور در روزنامه اطلاعات ، پزشکان‌ایرانی نظریات‌پروفسور ماکسی‌منکورا مردود وغیرممکن خواندند و از آنجا که چشم پزشک روسی در آن زمان به شوروی سفر کرده بود ، از طرف او پاسخی به‌اظهارات چشم‌پزشکان‌ایرانی داده نشد.

پروفسور «ماکسی منکو»هفته گذشته به تهران باز گشت ودر یک‌مصاحبه‌مطبوعاتی‌توضیحات لازم را در اختیار خبرنگاران

بقیه در صفحه ٤

تحول بزرگ در آسیا

معاون نخست‌وزیر کره‌شمالی به‌کره جنوبی رفت

کره شمالی و کره‌جنوبی برای تجدید وحدت موافقت هائی حاصل کردند .

در صفحه ۲

آگهی مربوط بامتحان ورودی مدرسه عالی بازرگانی رشت

در صفحه ۲۱ امروز چاپ شده است

کنگره کامیونداران کارخودرا آغاز کرد

کنگره کامیونداران ایران دیروز با حضور نمایندگان کامیونداران و مدیران موسسات حمل و نقل سراسر کشور کار خود را آغاز کرد . در اولین جلسه کنگره گزارش مالی اتحادیه سندیکا و اقدامات انجام شده و برنامه های آینده به تفصیل مورد گفتگو و بحث قرار گرفت . در اولین جلسه کنگره آقایان‌حداد ، دبیر اتحادیه ، پهلوان عضو هیئت مدیره ، سرهنگ ابراهیمی نماینده اتحادیه در خوزستان،حسینی دبیر سندیکای کامیونداران آذربایجان،مجلسی‌دبیر سندیکای کامیونداران اصفهان ، سرهنگ شاهرخ مشاور کامیونداران خراسان ، ایران‌پور از طرف حمل و نقل دشت گرگان ، سرمست مدیر موسسات حمل و نقل تهران، باقرزاده‌ازطرف حمل و نقل آذربایجان اقدامات اتحادیه را ستوده واز اینکه آقای نخست وزیر در جلسه امروز کنگره شرکت میکند ابراز قدرشناسی کردند .

در این جلسه کمیته های مربوط برای شور در مسائلی که دردستورکار کنگره قرار گرفته انتخاب و کار خود را آغازنمودند. مشروح گزارش جلسات کنگر ه‌منتشرخواهدشد .

آ ـ ۲۴۳۵۴

آگهی پذیرش دانشجو

موسسه عالی علوم سیاسی و امور حزبی

۱ـ۳ شرح در صفحه ۱۰

بدین‌وسیله باطلاع صنف پلاستیك فروشان تهران میرساند برای مذاکره حضوری در مورد تشکیل اتحادیه صنفی از ساعت ٦ الی ۸ بعد از ظهر روز ۱۴ر۱۴ر۵۱ در خیابان پامنار ساختمان پخش‌کالا حضور بهمرسانند حضور در جلسه ضروری است

فروشندگان پلاستیك و ملامین

آگهی تمدید مدت نام‌نویسی انتخاب کنندگان و داوطلبان عضویت در شورای داوری حوزه ۱۷ و ۱۸ تهران

شرح در صفحه ۱۷

ازفرداصبح‌درگروه‌ممتاز سینمائی پایتخت

شرح بیشتر در صفحه ۲۲

اطلاعیه شهربانی کل کشور

اداره گذرنامه از تاریخ شنبه ۱۷ر۴ر۵۱ به محل جدید واقع در خیابان کریم خان‌زندخیابان‌آبان‌شمالی‌ـ خیابان رهبر ـ شماره ۳ انتقال خواهد یافت .

تلفن های ساختمان جدید عبارتند از ۶۲۳۴۱۳ تا ۱۶

اطلاعیه مهم شماره (۱)

اتحادیه‌تعمیرکاران‌لوازم‌برقی را درصفحه۱۵ مطالعه فرمائید

آگهی استخدام
شرکت‌ملی ذوب‌آهن ایران در صفحه ۱۹

فریزرخانگی آرین

اطلاعیه
شرکت سهامی دشت مرغاب
تولید کننده فرآورده های غذائی
پویک ـ تابش
نشانی جدید : خیابان کاخ شمالی شماره۱۵۵
تلفنهای جدید : ۴۵۵۸۰ ـ ۶۶۲۶۱۷

IBM ای.بی.ام

ساعات جدید کار آی‌بی‌ام شعبه ایران بشرح‌زیر میباشد .
شنبه تاچهارشنبه از ساعت ۷ر۳۰ الی ۱۲ر۰۰ ـ ۱۳ر۰۰ الی ۱۶ر۳۰
پنجشنبه و جمعه تعطیل
تلفنهای شرکت : مرکز تلفن ۸۳۶۰۴۱
سرویس کامپیوتر۸۳۰۹۰۵سرویس وفروش ماشینهای اداری ۸۳۰۹۰۹ مرکزخدمات کامپیوتر ۸۳۱۳۳۹

اطلاعیه
آخرین فرصت برای‌شرکت‌درتجدید آگهی مزایده خیابان دروازه طلائی‌مشهدتا ساعت ۱۱ صبح روز چهارشنبه ۱۴ تیرماه است
شهرداری‌مشهد

اطلاعیه‌مرکز آزمون‌شناسی
درباره مسابقه ورودی‌دوره لیسانس‌مشاوره‌وراهنمائی دانشسرایعالی تهران
شرح در صفحه ۸

تروریستهای ژاپن التیماتوم دادند :

اگر اوکاموتو آزاد نشود هواپیماهای اسرائیلی بخطر میافتد

تل‌اویو ـ درحالیکه مقدمات محاکمه اوکاموتو تروریست ژاپنی بسرعت آماده می‌شود فعالیت های اسرارآمیزی برای رهائی‌وی آغازشده‌است.

«اوکاموتو» که به اتفاق دوتروریست ژاپنی بطرفداری از فدائیان فلسطینی حادثه کشتار فرودگاه «لود» رابوجود آوردا کنون درانتظار تعیین‌سرنوشت‌خود از طرف دادگاه نظامی اسرائیل درزندان بسر می برد.

طی بیست‌و چهار ساعت اخیر افراد ناشناسی بوسیله پیامهای تلفنی‌تهدید کرده‌اند اگر اوکاموتو آزاد نشودکلیه پرواز های مشترك هواپیمائی «ال‌عال» بخطر خواهدافتاد.

رادیو تل‌اویو گزارش داد که‌پلیس بین‌المللی نیزاین مطلب رابه‌شرکت هواپیمائی «ال‌عال» اطلاع داده‌است افراد ناشناس تهدیدکرده‌اند که‌اگر تا ۲۴ ساعت‌دیگر «اوکاموتو» آزاد نشود یا به‌او اجازه خودکشی داده نشود نه تنها پرواز های «ال‌عال» بلکه‌کلیه شرکت های هواپیمائی که‌بااسرائیل ارتباط‌دارند بخطر خواهدافتاد. مقامات «تل‌اویو» این تهدید ها راباخونسردی تلقی کرده‌اند.

«شیمون‌پرز» وزیرحمل‌ونقل‌اسرائیل دراین باره به خبرنگاران گفت : اگرما از یك تهدید بترسیم بی‌گمان باتهدید های دیگری روبرو خواهیم شد وباین ترتیب حمل ونقل هوائی بطور کلی‌بخطر خواهدافتاد.

سخنگوی شرکت هواپیمائی «ال‌عال» نیزاظهار داشت: شرکت هواپیمائی اسرائیل ودفاتر آن در خارج نخستین هدف‌این تهدیداست معذلك ما در نظر نداریم باقدامات امنیتی جدید دست‌بزنیم. بااقداماتی‌که از مدتی قبل بمورد اجرا گذاشته می شود ما می‌توانیم جلوی هر گونه‌عملیات تروریستی رابگیریم و این مطلب را بار هاعملاثابت کرده‌ایم.

در ژنو یك ناشناس در پیام کتبی خود به «انجمن‌هوائی‌بین‌المللی‌یاتا»تهدید کرد که اگر «اوکاموتو» تا چهارم‌ژوئیه (امروز) آزاد نشودویابوی اجازه‌خودکشی داده نشود کلیه موسسات اسرائیلی و همچنین موسساتی که باشرکت«ال‌عال» همکاری می کنند مورد حمله قرارخواهد گرفت.

تاریخ این نامه روز اول ژوئیه‌است وبعنوان یکی‌ازشرکت هواپیمای عضو «یاتا» فرستاده شده‌است.

این‌نامه بلافاصله در اختیار انجمن حمل‌ونقل هوائی‌بین‌المللی گذاشته‌شدو مفادآن به‌اطلاع شرکت های هواپیمائی که در «یاتا» عضویت دارندو پلیس‌بین‌المللی رسید.

مدیران «یاتا» این تهدید را با دقت واحتیاط زیاد مورد بررسی قرار داده‌اند.

دراین‌نامه همچنین درخواست‌شده است که سرائیل باید علاوه برآزادی «اوکاموتو»کلیه پنج میلیون دلاری راکه دولت‌ژاپن بعنوان خونبهای قربانیان‌حادثه فرودگاه لود در اختیار مقامات تل‌اویو قرار داده‌است به سازمان ملل متحد تحویل دهدتابعنوان کمك بین کشورهای در حال توسعه تقسیم شود.

درپایان نامه درخواست‌شده‌است که اسرائیل باید هرچه زودترسرزمین های اشغالی‌عرب را تخلیه کند.

چریکهای عرب یک‌شهر اسرائیلی‌را بموشك‌بستند

خاورمیانه

بیروت ـ علیرغم قرارداد اخیر لبنان وسازمان مقاومت‌فلسطین کماندو های عرب پس از یك وقفه‌کوتاه عملیات خود را در مرز های اسرائیل‌ازسرگرفتند.

باحتمال زیاد فدائیانی که در این عملیات شرکت می کنند وابسته به جبهه‌آزادی بخش «گوبریل» می‌باشند این‌سازمان پس از قرارداد اخیر لبنان و اسرائیل اعلام داشته‌است که به‌عملیات کماندوئی در مرزهای لبنان‌واسرائیل وارتفاعات‌جولان ادامه خواهد داد.

خبرگزاری فلسطینی گزارش داد که شب گذشته فدائیان شهر «بانیاس» را درارتفاعات جولان به موشك بستند این شهرسه‌روز قبل نیز مورد حمله کماندو های فلسطینی‌قرارگرفته بود.

دراعلامیه فرماندهی نیرو های انقلابی فلسطینی گفته‌شده‌است که‌براثر حمله دیشب‌به دشمن تلفات جانی و خسارات مالی سنگینی واردشدوکلیه فدائیان که در این عملیات شرکت‌کرده بودندسالم به پایگاه خود باز ـ گشتند.

در تل‌اویو خبرنگاران جنگی اسرائیل گزارش دادند که دیشب مواضع اسرائیل‌درجنوب ارتفاعات‌جولان از داخل مرز های سوریه به گلوله بسته‌شد وسربازان اسرائیلی به این تیراندازی پاسخ دادند نبردمدتی بین‌دوطرف ادامه داشت‌ولی به نیرو های اسرائیل تلفاتی وارد نیامد.

از طرف دیگریك‌وسیله نقلیه اسرائیل در ده کیلومتری مشرق «هیرون» به مسلسل بسته‌شد ولی به سرنشینان آن تلفاتی واردنیامد.

محافل نظامی اظهار عقیده‌می کنند که‌این‌حوادث پراکنده ممکن‌است بار دیگر آتش‌پیکار های شدیدتری را درخط آتش‌بس اعراب واسرائیل درجبهه شرق‌روشن کند.

ضمنایك سخنگوی نظامی در تل‌اویو گزارش منابع بیروت رادرباره اسیرشدن یك افسر لبنانی رسماتکذیب کرده‌محافل رسمی‌لبنان‌نیزازدستگیرشدن‌یك افسراسرائیلی در دهکده «خیمه» اظهار بی‌اطلاعی کردند.

دربیروت کمیسیون های‌امور خارجه‌دفاع‌پارلمان‌لبنان برای بررسی آخرین تحولات اوضاع یك جلسه مشترك تشکیل‌دادند وصائب سلام که ریاست جلسه رابه‌عهده‌داشت و همچنین ابوحمد وزیرامور خارجه لبنان اقداماتی را که‌پس از حوادث اخیر از طرف دولت‌لبنان برای حفظ‌امنیت کشور به عمل‌آمده است باطلاع اعضای کمیسیون رسانیدند. این جلسه‌چهارساعت طول کشیدو اعلامیه‌ای درپایان آن‌انتشار یافت.

دراعلامیه تاکیدشده‌است که لبنان به طرفداری از حقوق قانونی برادران فلسطینی خود ادامه خواهدداد.

در جلسه مشترك کمیسیون امورخارجه ودفاع پارلمان‌لبنان همچنین نخست‌وزیرو وزیرامور خارجه جزئیات قراردادلبنان و سازمان مقاومت فلسطین را به اطلاع‌نمایندگان رسانیدند.

صائب سلام در پایان این‌جلسه به خبرنگاران گفت اگر اسرائیل هرچه زودتر افسران ربوده شده لبنانی را آزادنکند دولت‌لبنان از شورای امنیت سازمان ملل متحد درخواست خواهدکرد که برای رسیدگی باین مسئله جلسه فوق العاده تشکیل دهد.

در قطعنامه‌ای که‌هفته گذشته در شورای امنیت سازمان ملل متحد به‌تصویب‌رسیدازاسرائیل خواسته شده‌است که هرچه زودترافسران لبنانی و سوری راکه‌روز ۲۱ژوئن در داخل‌خاك لبنان ربوده شده‌اند آزادکند. ولی مقامات اسرائیلی‌تاکید کرده‌اند که‌افسران سوری و لبنانی تنها در برابر آزادی اسیران جنگی‌اسرائیل دردمشق وقاهره آزاد خواهندشد.

دردمشق‌معاون وزارت‌امورخارجه سوریه‌نیز گفت که دولت‌سوریه بار دیگر مسئله‌آزادی افسران سوری را در شورای امنیت مطرح خواهدکرد.

دیشب‌وزیر امور خارجه‌سوریه سفرای کشور های عضوشورای امنیت را به دفترکار خوددعوت کردو یادداشت هائی در این زمینه به آنهاتسلیم نمود.

در اورشلیم اباایان وزیر امورخارجه اسرائیل گفت قطعنامه‌شورای امنیت در باره آزادی افسران سوری ملت و دولت‌اسرائیل راسخت‌تکان‌داده است زیراشورا در قطعنامه خود به‌اسرائیلی هائی که قربانی تروریست های عرب شده‌اند هیچگونه اشاره‌ای نکرده‌است.

قراردادهند و پاکستان گام بلندی بسوی صلح‌است

دهلی نو ـ سخنگوی دولت هند اعلام کرد که موافقتنامه هندو پاکستان بصورتی که‌شب گذشته در سیملا به امضاء رسیده است چیزی است که ارزش‌آن بمراتب از یك‌اعلامیه عدم تعرض دو جانبه مثبت تر و ثمربخش تر است.

سخنگوی هندی گفت : مهمترین ویژگی موافقتنامه‌هند و پاکستان ـ موافقتنامه‌ای که در مقایسه با وضع سابق‌روابط دو کشور پیشرفت بزرگی محسوب میشود عبارت از این است که ضرورت ارزیابی عمیق و صلحجویانه تمام مسائل مورد اختلاف دو کشوررا توصیه کرده است.

سخنگوی رسمی دولت هند ضمن مقایسه موافقتنامه سیملا باتوافق های تاشکندگفت :

توافق های تاشکند معلول میانجیگری یك دولت ثالث یعنی اتحاد شوروی بود در حالیکه موافقتنامه سیملا نمره‌مذاکرات و کوشش های صرفا دو جانبه هندو پاکستان و محصول‌ابتکار ایندیرا گاندی نخست وزیر هند و جواب مثبت پرزیدنت بوتو رئیس جمهور پاکستان به ابتکار تخست وزیر هنداست.

سخنگوی هندی اضافه کرد که روح دوستی و همکاری که خصلت برجسته کوشش های صلحجویانه رهبران دو کشور بشمار میرود در مذاکرات‌سیملا بیش از تمام عوامل دیگرباعث پیشرفت و کامیابی‌این‌مذاکرات بوده‌است.

از طرف دیگر سواران‌سینك وزیر خارجه هند امروز در کمیسیون خارجه پارلمان این کشور اظهار اطمینان کرد که ذوالفقار علی بوتو رئیس‌جمهور پاکستان هنگامی که‌در کنفرانس سیملا از علاقه‌اش به‌صلح‌سخن میگفت کاملا صادق و صمیمی بوده‌است.

در کمیسیون خارجه پارلمان هند به استثنای نمایندگان حزب دست راستی جان سنك تمام نمایندگان دیگر به نفع موافقتنامه مشترك هندوپاکستان رای دادند. نماینده جان ـ سنك ادعا کرد که‌دولت‌ایندیرا گاندی در مذاکرات سیملا منافع هند را فداکرده‌است.

وزیر خارجه هند در جلسه کمیسیون خارجه پارلمان هند اضافه کرد که علاقه‌دولت‌متبوع وی به حل مسئله کشمیرلزوما به معنای انصراف هندازنظریاتی که تاکنون در مورد شرایط حل‌مسئله کشمیر داشته است نیست.

«سواران سینك» در پایان اطمینان داد که دولت هند قصد ادامه اشغال زمین هائی را که در دسامبر گذشته در جنك با پاکستان تصرف کرده است ندارد.

از سوی دیگر ذوالفقار علی‌ـ بوتو رئیس جمهور پاکستان در یك پیام خداحافظی که روز دوشنبه برای ایندیرا گاندی نخست وزیر هند فرستاد اعلام کرد که به آغاز یك دوران جدید و آکنده از صلح‌وتفاهم در روابط دو کشور ایمان و اعتقاد دارد.

رئیس جمهور پاکستان‌اظهار نظر کرده است که اگرهردو کشور مفاد موافقتنامه‌ای را که در سیملا امضاء کرده‌اند‌دقیقا اجراء کنند به مردم هر دو کشور فرصت خواهند داد تا از نعمات پیشرفت و کامیابی برخوردار شوند و این کاری است که از مدتها پیش تاکنون بوسیله دولت های‌هندوپاکستان برای ملت های دو کشور انجام نشده‌است.

استقبال در پاکستان

در داخل پاکستان موافقتنامه‌بوتو و ایندیراگاندی مورد تائید احزاب بزرگ و سیاستمداران برجسته پاکستانی قرار گرفته است.

حمیدالحق دبیرکل حزب‌ناسیونال عوامی‌پاکستان اعلامیه وموافقتنامه سیملا را بعنوان مقدمه در راه عادی شدن روابط هند وپاکستان مورد ستایش قرار داد وکوشش های بوتو را برای برقراری صلح در شبه قاره هند تجلیل کرد.

ارباب سکندر خان خلیل فرماندار استان مرزی‌شمال باختری‌پاکستان که همراه بوتو به سیملا رفته بود اظهار داشت‌که توافق های سیملا به هند و پاکستان اجازه خواهد داد تا اختلافاتشان را از راه‌های شرافتمندانه حل کنند.

مولانا مفتی محمود نخست وزیر استان مرزی شمال غربی پاکستان و رئیس حزب اسلامی بنوبه خود اظهار نظر کرد که توافق های سیملا به اختلافات طولانی هندوپاکستان‌پایان خواهد داد.

ذوالفقار علی بوتو رئیس جمهور پاکستان دیروز از سیملا به کشور خود باز گشت.

رئیس جمهور پاکستان قرار است تشکیل جلسه فوق‌العاده مجلس ملی پاکستان را برای تصویب موافقتنامه‌ای‌که درسیملا باایندیرا گاندی نخست وزیر هند امضاء کرده است تقاضا کند.

این موافقتنامه به کشمکش های ۲۳ ساله هند و پاکستان پایان خواهد داد.

راجرز: ناوگان جنگی امریکا در بحرین علیه‌شوروی نیست

منامه ـ ویلیام راجرز وزیر خارجه آمریکا پیش از ترك بحرین یک کنفرانس مطبوعاتی‌در منامه برپا کردو ضمن آن اظهار داشت که حضور ناوهای جنگی آمریکا در بحرین نباید‌یکتحریک خصمانه علیه هیچ کشور دیگر و مسلما از آن جمله اتحاد شوروی تلقی شود.

راجرز تاکید کرد که ناوگان جنگی آمریکا در بحرین پایگاه ندارد بلکه تنها از تسهیلات‌بندری بحرین استفاده میکند.

راجرز که امروز به اتفاق‌وزیر خارجه بحرین از تاسیسات‌نیروی دریائی آمریکا در این امارت‌دیدن کرده است اضافه کرد که هدف آمریکا تشویق امارات خلیج به همکاری با یکدیگر است و دولت متبوع وی در حال حاضر کمك های اقتصادی و برخی از انواع کمك های دیگر را درچهارچوب برنامه های همکاری با شیخ‌نشین های خلیج در اختیار امارات‌این منطقه قرار می دهد.

درباره بحران خاورمیانه‌راجرز اظهار داشت که سیاست آمریکا در این منطقه مبتنی بر حمایت یکجانبه از اسرائیل نیست بلکه منافع خود آمریکا نیز ایجاب‌می کند که بین اعراب و اسرائیل صلح برقرار شود.

راجرز بحران خاورمیانه عربی را جدی‌وخطرناك نامیدودر پایان اعلام کرد که آمریکا حاضر است بین اعراب و اسرائیل‌میانجیگری کند.

اهمیت بحرین

شیخ حمدبن مبارك معاون وزارت‌خارجه و وزیر اطلاعات بحرین درمصاحبه‌ای باخبرنگار روزنامه‌النهارچاپ بیروت‌اظهار داشت که سفر ویلیام راجرز وزیر خارجه آمریکا به بحرین اهمیت نقشی را که اکنون‌این امارت درصحنه سیاست جهان عرب‌ودرعرصه سیاست‌بین‌المللی برعهده گرفته است نشان می دهد.

شیخ مبارك دراین مصاحبه وجود یك پیمان دوجانبه بین بحرین و آمریکا که درگذشته نیز مورد تکذیب دولت بحرین قرار گرفته است انکار کرد و اظهار داشت که آنچه بین‌منامه و واشنگتن وجود دارد صرفا یك میثاق بامقاوله نامه بمنظور تامین تسهیلات و خدمات مورد نیاز ناوگان جنگی آمریکا در خلیج فارس است.

از طرف دیگر روزنامه‌لوریان لوژور که به زبان فرانسه در بیروت‌چاپ میشود نوشته است که‌کویت‌بدون‌شك در مذاکرات رهبرانش‌باوزیر خارجه آمریکا درنقش وکیل مدافع لبنان‌ظاهر خواهد شد.

همین روزنامه اضافه کرده است‌که‌شیخ صباح‌السالم‌الصباح امیر کویت که‌اینك در لبنان بسر میبرد اخیرا برای بهبود روابط دولت لبنان با سازمان های‌مقاومت فلسطین‌کوشش‌های مفیدی انجام داده است.

روزنامه النهار بنوبه خود پیشگوئی کرده است که باتوجه به تصمیمات‌اخیرکنفرانس‌وزیران اپك «کشور های صادر کننده نفت»وملی شدن نفت عراق‌دولت کویت‌باحتمال‌زیاد درباره‌مسائل نفتی نیز باوزیر خارجه آمریکا گفتگو هائی خواهد داشت.

وزیرخارجه آمریکا در آخرین ساعات روز دوشنبه واردکویت شد و اندکی پس از ورودش به این کشور اظهار داشت که دیدار های مقامات مسئول و عالیمقام آمریکائی از مناطق خلیج و خاورمیانه نشان دهنده علاقه وافر آمریکا به ثبات و امنیت‌این‌بخش‌مهم‌جهان است.

ویلیام راجرز اطمینان داد که آمریکا درمنطقه خلیج در جستجوی‌امتیاز برای‌دیگران‌نیست.

آمریکا عقیده‌دارد که امنیت منطقه خلیج را تنها همکاری کشور های‌خود این منطقه‌جامه عمل میپوشاند و ایالات متحده حاضر است به تحقق یافتن‌این هدف کمك کند.

راجرز نقش کویت را در خاورمیانه سازنده‌خواندو کمك های مالی این کشور را به ممالك‌دیگر مورد ستایش قرار داد. و درپایان گفت که واشنگتن برای علاقه فراوان کویت‌به‌اعاده صلح درخاورمیانه عربی ارزش بسزائی قائل است.

انتقاد

ـ در آستانه‌دیدار ویلیام‌راجرز وزیر خارجه آمریکا از کویت‌تمام روزنامه های این کشور یکزبان‌از سیاست آمریکا در شرق میانه عربی بشدت انتقاد کرده‌اند.

روزنامه پرتیراژ الرای العام نوشته است. برای شکیبائی اعراب حدودی وجود دارد.

همین روزنامه‌اضافه کرده‌است که پیدا کردن دلایل قابل قبول برای توجیه ادامه حضور وحفظ منافع ایالات متحده در جهان عرب بیش از پیش دشوارتر می شود.

روزنامه الغواص ـ یکی دیگر از جراید کویت نوشته است اگر امریکا تصور میکند که رهبران کشور های عرب آمال و آرزوهای واقعی‌مردم این کشورها رامنعکس میکنند دچار اشتباه بزرگی‌شده‌اند آمریکا باید بداند که مردم عادی کشور های عرب دشمن هرنوع آشتی بااسرائیل هستند.

رهبران آمریکا مضافا مرتکب این خطای فاحش شده‌اندکه‌گمان میکنند با طرز فکر «کوبوی ـ مابی» میتوانند بر دنیاآقائی‌داشته باشند.

روزنامه السیاسه با لحنی‌بسیار تند مانور های آمریکارا در شرق میانه عربی مورد حمله‌قرار داده واظهار نظر کرده است که هدف از این مانور هاتبدیل کشور های عرب به شکارگاه قرق‌انحصارات آمریکائی است.

روزنامه اخبارالیوم بمناسبت سفر راجرزبه‌کویت عکس هائی‌را که نشان دهنده «بیرحمی های آمریکا در ویتنام است انتشار داده و در زیر عکسها خاطرنشان کرده است که این کشتار ها نشان دهنده‌بربریت سیاست‌آمریکا در ویتنام و در سایر کشور های جهان است».

اخبارالیوم در پایان نوشته‌است «راجرز به خانه‌ات برگرد».

تروریست های پروتستان ایرلند شمالی که چهره های‌خودرا پوشانده و باچماق و سلاح های گرم مسلح هستند کنترل‌مناطق پروتستان نشین بلفاست و شهرهای دیگر ایرلند شمالی را بدست گرفته‌اند. تروریستها شخصا عناصر مخالف را دستگیر و محاکمه و مجازات میکنند. در عکس دو نفراز تروریستهای پروتستان در اطراف یك جوان‌پروتستان که‌توسط آنهاتوقیف شده‌دیده‌میشوند تروریستها این جوان را کتك زده وسپس لوحه حاوی موارد جرم او را در مقابلش قرار داده‌اند. عکس رادیوئی اطلاعات

۱۵ تروریست ترکیه محکوم به حبس شدند

آنکارا ـ دادگاه نظامی شماره یك آنکارا به محاکمه پانزده نفر از دست چپی های ترك پایان داد. چهار نفر از این عده به زندان ابد با اعمال شاقه محکوم شدند نه نفر به پانزده سال و دو نفر دیگر به ده سال زندان محکوم‌گردیدند.

این پانزده نفر در ۹ اکتبر ۱۹۷۱ باتهام‌تلاش‌برای‌واژگون کردن رژیم قانونی ترکیه‌محکوم باعدام شده بودند.

این پانزده نفر در ۹ اکتبر از یاران «دنیز گزمش»فرمانده «ارتش‌آزادی بخش‌خلق ترکیه» بودند.

دادگاه تجدید نظر نظامی حکم اعدام این پانزده نفر را لغو کرده و توصیه نموده بود که هرپانزده نفر بزندان محکوم شوند.

چهار نفری که بزندان ابد محکوم شده‌اند عبارتند از : مصطفی یالچینر. احمددادگان ـ حاجی تونالك و متین گون گورمش.

۲ گانگستر یك اتوبوس را با مسافرانش ربودند

بالتیمور ـ کانزاس ـ دو گانگستر مسلح یك اتوبوس را در بالتیمور ربودند و راننده را مجبور کردند یك ساعت تمام دور شهر بگردد. در تمام مدتی که اتوبوس دور شهر می ـ گشت گانگستر ها پول نقد و اشیاء قیمتی مسافران را که عازم تماشای یك مسابقه بودند جمع آوری می کردند. سر ـ انجام گانگستر ها با ربودن سه هزار و چهارصد و چهارده دلار فرار کردند و ٦٤ مسافر اتوبوس با جیب های خالی و دیرتر از موعد به محل مسابقه رسیدند.

آمریکا باردیگر ویتنام شمالی را مین‌گزاری کرد

هنگ‌کنگ ـ سخنگوی وزارت امور خارجه ویتنام شمالی اعلام داشت که دیروز هواپیما های آمریکائی برای تقویت محاصره دریائی ویتنام صدها مین شناور در اطراف بندر هایفونگ و مصب رودخانه های «نین‌کو»، «جیان» فرو ریختند. وزارت امور خارجه ویتنام شمالی بشدت این اقدام جدید آمریکا را محکوم‌کرده ودرخواست نموده است که هرچه زودتر محاصره بنادر ویتنام شمالی پایان داده شود.

مصب رودخانه های «نین‌کو» و «جیان» به ترتیب در ایالت «نام‌ها» و «کوانگ‌نین» قرار دارند.

الکوبیت سوخت خشك با حجم کم و حرارت فوق‌العاده

داروخانه‌رخشا دروازه دولت ـ فروشگاه فردوسی ـ داروخانه نلسون بلوارالیزابت ـ فروشگاه بـزرگ ـ داروشی ناصر ـ ناصرخسرو پاساژ نشاط.
آ ـ ۲۳۹۹۲

مجله دنیای ورزش

شنبه ها منتشر میشود

در عملیات تروریستی یوگسلاوی عده‌زیادی کشته شدند

بلگراد ـ مسافرانی که به تازگی از بسنی غربی وارد یوگسلاوی شده‌اند درباره جزئیات زدوخوردهای نیرو های یوگوسلاوی با تروریستها توضیحات جدیدی داده‌اند آنها می گویند که در این زدوخوردها عده زیادی از نیرو های امنیتی و ارتش زمینی شرکت داشتند و تیراندازی بین طرفین‌ساعتها‌ادامه‌داشت.

دراوایل هفته گذشته گروهی‌ازافراطیون کرواسی که بیشتر آنها ازجوانان افراطی بوده ودر استرالیا و آلمان غربی تعلیمات نظامی فراگرفته‌بودندبطور مخفیانه ازمرز های آتریش، یوگسلاوی گذشته و در منطقه«ماری‌بور»اسلوانی ،جمع‌میشوند.

این‌عده‌باسلاحهای آخرین مدل مجهز بوده‌ویك فرستنده رادیو نیز همراه‌داشته‌اند هدف آنها استقرار یك پایگاه‌عملیاتی در مناطق کوهستانی بود که بعدابتوانند عملیات خود رادرداخل بسنی‌و«هرزگوئین» گسترش دهند.

به این‌عده گفته بودند به محض آنکه دست‌بکار شوند عده زیادی از مردم «کرواسی» به آنها خواهند پیوست.

آنها پس‌از ربودن یك کامیون در حالی که پرچم کرواسی را برآن نصب کرده بودند براه‌می افتندولی‌برخلاف‌انتظارشان هیچیك از کرواسی‌ها به یاری آنها نشتافتند و مجبور شدند به مناطق کوهستانی پناهنده شوندو در همین‌منطقه نبردهای شدیدی درگرفت.

درجریان این پیکارها عده زیادی از سربازان یوگسلاوی‌از جمله یك افسر کشته شدند.

تروریست ها پس‌از آنکه گروهی از آنها به قتل رسیده ویا دستگیر شدند فرار کردند و هنوز نیروهای نظامی موفق به بازداشت آنها نشده‌اند.

سوئل رفته و در همان زمینه با رهبران کره‌جنوبی مذاکراتی انجام داده است.

در اعلامیه مشترک گفته‌شده که بعلت علاقه متقابل رهبران کره شمالی وکره‌جنوبی‌به اعاده یکپارچگی سرزمین‌آباءواجدادی آنها مذاکرات صادقانه‌ای بین نمایندگان آنها انجام گرفته و در این مذاکرات‌پیشرفت زیادی در جهت ایجاد و بسط تفاهم میان دوکشور حاصل شده‌است.

اعلامیه رهبران کره جنوبی‌و کره شمالی حاکی است که نمایندگان آنها روی سه اصل بعنوان شرایط و مبانی اعاده وحدت کره توافق‌کرده‌اند به‌این شرح :

۱ـ وحدت کره باید براساس مجاهدات مستقل آنها و بدون مداخله و تحمیلات خارجی جامه‌عمل بپوشد.

ـ وحدت کره باید با استفاده‌از وسایل صلح‌آمیز ونه از طریق بکاربردن ترور عملی شود.

ـ لازم است درمجاهدات‌معطوف به‌اعاده‌وحدت کره ایجاد کشوری که درآن امکان‌همزیستی‌اختلافات فکری ـ مسلکی وتفاوتهای‌مربوط به نظام اجتماعی امکان‌پذیرباشد مورد توجه قرارگیرد.

اعلامیه مشترک کره شمالی و کره جنوبی‌ثمره‌اولین دید وبازدید هائی است که از تاریخ پایان جنگ دوم جهانی یعنی ازهنگام تجزیه کره به دو قسمت شمالی وجنوبی بین رهبران آنها صورت گرفته است.

در پایان جنگ دوم هنگامیکه ژاپن شکست خورد شوروی‌بخش شمالی وآمریکا قسمت جنوبی کره را اشغال کردند.

درپایان اعلامیه گفته شده است که مندرجات آن منعکس کننده آرمانهای تمام مردم کره است و رهبران دو کشور اطمینان‌داده‌اند که تلاشهای خود را برای تحقق بخشیدن به آرزوی وحدت مجدد کره تارسیدن به هدفنهائی دنبال کنند.

درقسمتهای مختلف اعلامیه مشترک کره شمالی و کره جنوبی به لزوم ایجاد ارتباط مستقیم تلفنی بین پایتخت های دوکشور ـ لزوم اجتناب وجلوگیری از وقوع حوادث غیر منتظره نظامی و لزوم حل و فصل سریع مسائل و اختلافات دوکره مورد تاکید قرار گرفته است.

آقایان‌محترم‌اعضای‌صنف‌جواهر ـ طلا ـ ساعت ـ نقره ـ مرصع
بانهایت احترام ضمن تشکر از مراحم همکاران عزیز چون اینجانب بعلت کبرسن و کسالت مزاج آمادگی‌نداشته وکاندید نیستم تقاضا دارم از انتخاب اینجانب خودداری فرموده که‌مزید امتنانست.
آ ـ ۸۲۵۳ نایب‌رئیس‌اتحادیه ـ حسینعلی‌جواهریان

از فردا صبح فقط در

سینما بلوار

لی مارون جین فاندا
برنده جایزه اسکار
بخاطر بازی درهمین فیلم

کت بالو
'CAT BALLOU'
رنگی محصول کلمبیا

با شرکت نات کینگ کول

موزائیک ماشینی ناهید
محصول آخرین تکنیک سیاتکاری در ایران
خیابان پهلوی‌سه‌راه عباس‌آباد
۵۹۳ تلفن ۶۲۱۰۵۲ ـ ۹۲۱۰۵۳

شماره اول سال هشتم مجله
دانشکده ادبیات و علوم انسانی مشهد
بامقالاتی از سیروس سهامی عزراخزائلی امین‌فکرت مهدی صدیقی گلچین معانی علی‌محمد برادران رفیعی جواد حدیدی محمدمهدی رکنی یزدی عباس سعیدی رحیم‌عفیفی جلال متینی تقی بینش منتشر شد.
محل فروش درتهران کتابفروشی طهوری
محل فروش درمشهد کتابفروشی باستان
محل فروش در مشهد کتابفروشی بنگاه کتاب
م الف آ ـ ۲۴۲۱۸

گروه فرهنگی مرجان
برای کلاسهای جدید تجدیدی وتقویتی
اول راهنمائی و دوره اول و دوم
(طبیعی ـ ریاضی)
همه روزه صبح از ساعت ۸ الی ۱۲ ، بعداز ظهر
ازساعت ۱ الی ۹ ثبت‌نام مینماید.
محل ثبت‌نام :
۱ـ دبیرستان دختران‌مرجان ، بالاتر ازمیدان کاخ ، خیابان ابتهاج تلفن ۸۷ ـ ۶۶۹۲۸۵
۲ـ دبیرستان پسران مرجان ، خیابان پهلوی روبروی سینما آتلانتیك کوچه‌جاوید تلفن ۶۲۱۹۷۴

پس از سه روز پیکار فشرده

چهره تیم کشتی فرنگی روشن شد

علی‌آبادی قهرمان سرشناس کشتی فرنگی، حریف خود را ضربه‌فنی کرد

مسابقات انتخابی المپیک از آخر این ماه آغاز می‌شود

سی‌ودومین دوره مسابقات کشتی فرنگی قهرمانی کشور دیشب دراستادیوم محمدرضاشاه پهلوی خاتمه یافت و نفرات اول تاسوم هروزن باین شرح‌تعیین شدند :

۴۸ کیلو

رحیم‌علی‌آبادی از تهران اول
علی جعفری از مازندران دوم
محمود مهدیزاده‌ازخراسان‌سوم

۵۲ کیلو

مهدی هوریا از تهران اول
یحیی طاهریان ازخراسان دوم
فرامرز امجدیان از کرمانشاه سوم

۵۷ کیلو

رحیم قصاب از خوزستان اول
علی مغرب ازخراسان دوم
محمدرضا رمضانزاده‌ازخوزستان دوم
مصطفی حسینی ازاصفهان‌سوم

۹۰ کیلو

بهرام مشتاقی‌از تهران اول
محمود مساوات از همدان دوم
عباس گلمکانی ازخراسان‌سوم

۱۰۰ کیلو

نصرت گودرزی‌ازخوزستان اول
واهان عیسایان ازتهران دوم
غلامرضا خلج از استان مرکز سوم

۱۰۰ کیلو

جمشید نوشاد از تهران اول
عبدالرضا رشیدی ازلرستان‌دوم
محمود تقدسی از خراسان سوم

درمجموع امتیازات تیم‌تهران بالاترین رقم امتیاز (۴۶٫۵) را بدست آورد ولی‌بخاطر تشویق ورزشکاران شهرستانی امتیاز تهران به حساب نیامد و تیم‌های خراسان با ۳۸ امتیاز اول ، خوزستان با ۳۱٫۵ امتیاز دوم ، اصفهان با ۲۳٫۵ امتیاز سوم شدند .

قهرمانان اول تا ششم کشتی فرنگی از ۳۱ تیر تادوم‌مردادماه آینده جهت‌انتخاب‌تیم‌ملی کشتی فرنگی ایران‌در المپیک مونیخ مسابقه خواهند داد .

پس از سه شب مبارزه ، این کشتی‌گیران بعنوان تیم منتخب‌شدند :
ایستاده از راست بچپ- بهرام مشتاقی، هاشم‌قنبری، محمدحسین‌جمال ، نصرت‌الله گودرزی ، جمشیدنوشاد.
نشسته : صیاد افروزی، رحیم‌قصاب ، مهدی هوریا ،رحیم علی‌آبادی ، محمد دلیریان

عسگر موسوی ازلرستان سوم

۶۲ کیلو

صیاد افروزی از تهران اول
احمد جزایری از لرستان دوم
عسگر سیاهپور از اصفهان‌سوم

۶۸ کیلو

محمددلیریان‌ازاستان‌مرکزاول
حسین معرب ازخراسان دوم
جهانشاه قدوسی از کرمانشاه سوم

۷۴ کیلو

هاشم قنبری از اصفهان‌اول
مراد چگینی از لرستان دوم
محمد ثانی‌خانی از تهران سوم

۸۲ کیلو

محمد حسین جمال‌زاده از اصفهان اول

«مرکس» در راه فتح تور دوفرانس

«ادی‌مرکس»قهرمان‌دوچرخه سواری‌بلژیک امروزدرمسابقه دوچرخه سواری«تورفرانسه» مسافت چهار ونیم میل (هفت هزار و دویست متر) سرعت را در ۸ دقیقه و ۵۱ ثانیه و ۲۱ صدم ثانیه طی کرد.

«ادی مرکس» بابدست آوردن این رکورد، نفر اول شناخته شد. معدل سرعت او در این مسافت چهل و هشت کیلو متر در ساعت بود .

رقیب اصلی «مرکس» در این مسابقه « بوئین اوکانا » از اسپانیا بود. او که در سال گذشته بااختلاف کمی مسابقه را به «مرکس» باخت، این‌بار هم با اختلاف زمان ۱۲ ثانیه در مقام دوم جای گرفت.

تلویزیون
بدر
جام جهان نما
مجهز به ماسک مخصوص
که چشم‌ها را خسته نمیکند

اطلاعیه

گروه مهندسین مشاور آرشیتکت حسابی

از تاریخ اول تیرماه سال جاری ساعات کار دایره طرح و نظارت‌گروه‌زیرنظر هوشنگ و ایرج حسابی مهندسین‌آرشیتکت واقع درخیابان شاهرضا اول فرصت شماره ۱۴ تلفن ۸۳۷۷۸۴ از ساعت ۸ الی ۱۲ و بعدازظهر ها ساعت ۱۶ الی ۲۰ تعیین گردید .

مدیر عامل

آ-۱۸۴۶۴

آغاز هفته پنجم نمایش در

سینما ریولی

یك فیلم پلیسی پرآنتریك برای همه آنهائیکه طالب هیجان و حادثه هستند

سخن

مجله ادبیات و دانش و هنر امروز شماره ۱۲ دوره بیست و یکم منتشر شد .

آ-۲۴۱۳۴

رود تیلور
سوزی کندال
در فیلم رنگی

تیره تر از کهربا
"DARKER THAN AMBER"
باشرکت : جین راسل
تنودور بایکل
محصول سینما سنتر فیلم
پخش از سنتر فیلم

اقتباس از داستان مشهور «جان‌دی.مك‌دونالد» بزرگترین نویسنده پلیسی امروز امریکا

اطلاعیه هتل اوین

رستوران کنار استخر

انواع غذا های لذیذ و آشامیدنی در کنار استخر زیبا و مجلل هتل اوین باموزیك همه روزه از ساعت ۹ صبح تا ساعت ۲۴

★★★

استخر زیبای هتل اوین

باامتیازات زیاد درمحیطی آرام و هوای فرح‌انگیز بامربیانی کارآزموده همه روزه ازساعات ۹ صبح تاساعت ۶ بعداز ظهر .

★★★

ناهار در سالن روز هتل اوین

چلوکباب مخصوص و انواع غذا های ایرانی و اروپائی از ساعت ۱۲ تا سه بعداز ظهر .

★★★

بام اوین بهشت برین

از پنجشنبه شب پانزدهم تیرماه رستوران دانسینك تراس‌هتل اوین باتزئینات نوین افتتاح خواهد شد منظره شهر تهران و شمیرانات و دره اوین و کوهستان البرز آنچنان زیباست که شما را مجذوب خودخواهد ساخت .

ارکستر بزرك اسپانیولی

Muchachos Del Sur
خواننده مشهور بین‌المللی اسپانیولی Miss Mili
رقص و آواز یونانی Miss Angeala
اندیشه خواننده معروف اندیشه باگیتار مخصوص
همه و همه دست بدست هم داده تاشبی خوش و سحرآمیز برای شما بوجود آورد خواهشمند است لباس گرم همراه داشته باشید .
میز را قبلا رزرو فرمائید تلفن ۸۹۲۹۰۰

اخبار کوتاه ورزشی

«چی» دیگر سریعترین زن جهان نیست
رکورد «چی‌چنك» شکسته شد

«ایواگلاسکوا» اهل چکسلواکی رکورد جهانی دوصد متر زنان را که به «چی‌چنگ» تعلق داشت درهم شکست.

در اولین روز مسابقات دوومیدانی مجارستان ـ چکسلواکی دوشیزه چک «ایواگلاسکوا» رکورد دوی صد متر زنان را که به «چی‌چنگ» اهل تایوان و دارنده مدال طلای المپیک تعلق داشت شکست .

دوشیزه «گلاسکوا» این مسافت را در زمان یازده ثانیه طی کرد و یک رکورد جهانی در بوداپست برجای گذاشت .

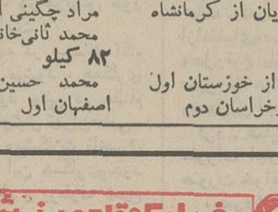

غنا در راه جام جهانی

تیم فوتبال غنا در بازی‌های مقدماتی جام‌جهانی‌آینده تیم «داهومی» را بانتیجه ۱ـ۵ شکست داد.

فوتبال در اسپانیا

«رئال مادرید» تیم محبوب اسپانیایی بار دیگر ناکام شد ودر برابر «والنسیا» نیز نتوانست نتیجه‌ایی بدست آورد. «والنسیا» به آسانی توانست حریف محبوب خود «رئال مادرید» را متوقف کند .

نتایج مسابقات باشگاههای اسپانیا بدینشرح گزارش‌شد:
«آتلتیکو بیلبائو» ۲ «آتلتیکو مادرید» ۱
«رئال مادرید» صفر «والنسیا» صفر
این مسابقات روز یکشنبه آینده جهت تعیین قهرمان باشگاههای اسپانیا پایان می‌یابد .

داروی مخدر برای قهرمان

این مشتزن از داروی محرك استفاده کرده بود

«ماندو راموئس» قهرمان مشت‌زنی سبک وزن جهان بار دیگر با «پدروگاراسکو» روبرو میشود .

«رامون ولاسکوئز» مشاور مشت‌زنی جهان اعلام‌کرد، «ماندو راموئس» که برای سومین‌بار روز چهارشنبه گذشته برسر عنوان قهرمانی جهان در دسته سبک وزن در مقابل «پدروگاراسکو» اسپانیائی قرار گرفت از داروی مخدربرای تحریک فعالیتش استفاده کرد. این نظریه را آزمایشگاه کمیته مشت‌زنی اسپانیا که پس از خاتمه مسابقه از هردو مشت‌زن آزمایش بعمل آورد تائید کرد، ولی چون دلائل کافی برای اثبات این ادعا نداریم نمیتوانیم که عنوان قهرمانی مشت‌زنی سبکوزن را از او سلب کنیم .

«ماندو راموئس» که در حال حاضر در اروپا بسرمی برد قرار است در ماه سپتامبر (شهریور) آینده با «چانگو- کارمونا» مکزیکی مسابقه بدهد ومشت‌زن پیروز این مسابقه که احتمالا «ماندوراموئس» خواهد بود با «پدروگاراسکو» مدعی عنوان قهرمانی جهان مصاف میدهد .

انتقام لهستان

تیم ملی والیبال لهستان، در دیدار خود تیم ملی‌والیبال ژاپن را شکست داد .

تیم ملی والیبال لهستان که در اولین دیدار خود چهارشنبه گذشته در «نیگاتا»ی ژاپن ۳برهیچ مغلوب این تیم شده بود، دیروز در دومین دیدار خود تیم‌ملی ژاپن را بانتیجه ۳برهیچ شکست داد .

بازی سوم این دو تیم امروز در «هیروشیما» برگزار میشود .

طب‌ودارو

پرتیراژترین نشریه پزشکی ایران

پس‌ازهشت‌سال تلاش

چندی است در راه بسط خدمات خود با افزودن صفحات‌مخصوص داروسازان ، دندانپزشکان دامپزشکان گرامی کماکان هر چهار شنبه‌منتشرمیشود. نشانی . شاهرضا روبروی سینما رویال پلاك ۵۵۵ تلفن ۳۱۰۸۴۱

اطلاعات هوائی

نشریه‌ای که برای دانشجویان ایرانی منتشر میشود و هر روز بخارج از کشور ارسال میگردد قیمت‌آبونمان اطلاعات هوائی برای امریکایکساله ۲۲۰۰ ریال و برای اروپا یکساله ۱۸۰۰ ریال تعیین شده است .

بدانشجویان ۲۵ درصد تخفیف داده خواهد شد

کولر مخصوص پیکان

ساخت فریجیت‌آمریکاوارد ودرکلیه‌تعمیرگاههای ایران ناسیونال موجود است، تلفن : ۳۰۳۵۹۶

آ-۲۲۷۶۶

مجله جوانان

منتشرشد

از فرداصبح سینماهای

پانوراما-فلور دروازه‌طلائی

چارلز برونسون
در فیلم رنگی
مبارز

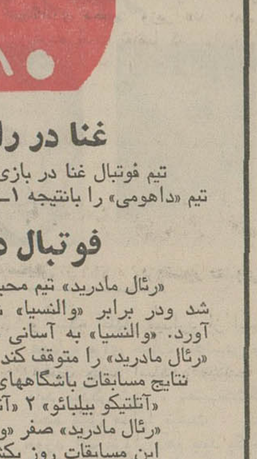

"THE BULL OF THE WEST"
باشرکت : لی جی کاب
جرج کندی - برایان کیت
محصول کمپانی یونیورسال

پنج مرد خشن ، پنج حیوان وحشی ، پنج گرگ انسان‌نما در عجیب ترین وسترن امسال خون و آتش بپا میکنند

ازفردا صبح درسینماهای

سهیلا-تاج-پلازا-ایفل

۵ مرد خشن
رنگی
5 SAVAGE MEN

باشرکت : هنری سیلوا ، کینان وین
میشل کارمی ، جان اندرسن
محصول کمپانی مترو گلدوین مایر

کودرگازی
توشیبا
درسه مدل مختلف

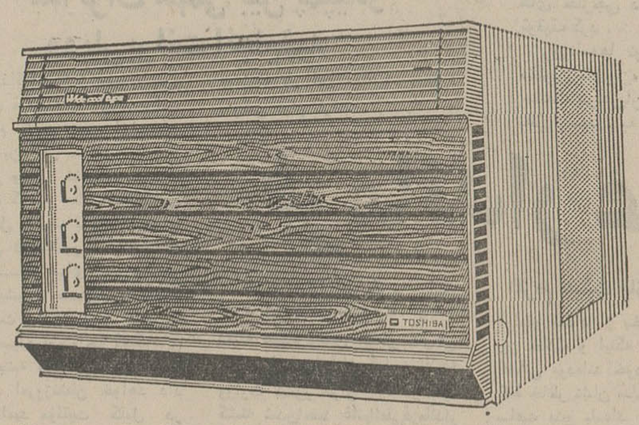

باقدرت ۱۲۰۰۰ - ۱۶۰۰۰ و ۲۳۰۰۰ بی‌تی‌یو
قابل استفاده باولتاژهای مختلف برق درسراسرکشور

توشیبا سازنده بیش از ۶۰۰۰ نوع لوازم الکتریکی والکترونیکی
Toshiba

کاغذ دیواری کاغذ دیواری

حراج

کاغذ های دیواری خیلی قشنگ بادوام ـ ارزان‌برنگ های مختلف و کرکره امریکائی ـ موکت ـ پرسیانا ـ کفپوش‌برنگهای‌گوناگون برای منازل و دفاتر کارشما

مؤسسه‌تزئینات‌افشین ۶۶۷۶۴۴

خیابان شاه اول کاخ شمالی

کاغذ دیواری کاغذ دیواری

اطلاعیه کودکستان‌ودبستان بیژن‌مه‌داد

تنها دبستانیست که در امتحانات نهائی کلاس پنجم درناحیه ۲ آموزش و پرورش تهران صد درصد قبولی‌داده است .

ثبت نام دانش آموزان برای سال ۵۱ و۵۲ فقط تاآخر تیرماه انجام میگیرد

انگلیسی درتمام کلاسها توسط معلم خارجی و ایرانی تدریس میشود .

کلاسهای تقویتی ریاضیات زیرنظر آقای رادان معلم سابق ریاضیات تلویزیون و کلاسهای کار آموزی تدریس میشود، وتمام موادبدبستانی از تاریخ دهم‌تیرماه دایراست

وسیله ایاب وذهاب برای شهر وشمیران‌مهیا است.

نام نویسی همه روزه صبح وعصر .

خیابان‌پهلوی‌بین‌چهارراه پهلوی وامیراکرم کوچه آذر تلفن ۴۶۹۱۰

خبرهای کوتاه

تلگرام تبریك شاهنشاه

حضرت ریچارد ـ ام ـ نیکسون رئیس جمهوری ایالات متحده آمریکا ـ واشنگتن به مناسبت سالروز اعلام استقلال ایالات متحده آمریکا برای من موجب کمال خوشوقتی است که صمیمانه ترین شادباش ها همراه با بهترین آرزو های قلبی خویش را برای تندرستی و سعادت شخص آن حضرت و رفاه روز افزون ملت نجیب آمریکا تحت رهبری خردمندانه آن حضرت ابراز دارم .

محمد رضا پهلوی

تربیت گارد بنادر و گمرکات کشور

دوره آموزش ۳۰۰ تن از افراد گارد بنادرو گمرکات کشور بعد از ظهر دیروز طی مراسمی که در مرکز آموزش فیروزآبادی شهر ری انجام شد پایان یافت.

در این مراسم سپهبد اسکندر آزموده معاون وزارت دارائی و رئیس کل گمرك و عده‌ای از مقامات گمرك شرکت داشتند.

آموزش و تربیت گارد بنادرو گمرکات کشور تا تکمیل کادر مورد نیاز گمرك ادامه خواهد داشت و این عده جایگزین پلیس شهربانی در گمرك می شوند .

نقش ارتباط بین مجلس و دولت

عصر دیروز آقای قوام صدری وزیر مشاور و معاون پارلمانی نخست وزیر پیرامون نقش ارتباط بین مجلس و دولت در کانون ناسیونالیست ایران سخنرانی کرد .

وی یادآور شد که دولت همواره به افکار و عقاید سنا تور ها و نمایندگان مجلس شورای ملی توجه خاصی نشان داده و از نظرات آنها برای پیشرفت برنامه های ملی بهره‌ور گردیده است .

ترمیم مستمری بیمه‌های اجتماعی

باستناد قانون افزایش مستمری های بعضی از مشمولین قانون بیمه های اجتماعی مصوب سی‌ام خرداد ۱۳۴۹ و برای ترمیم مجدد مستمری های مزبور ، دولت لایحه اصلاح قانون افزایش مستمری بعضی از مشمولین قانون بیمه های اجتماعی را تهیه و تقدیم پارلمان کرده است .

فرمانده بم

از طرف وزیر کشور محمد باقر سعیدی بسمت فرماندار شهرستان بم منصوب گردید.

سخنرانی حزبی

محسن پزشکپور رهبر حزب پان‌ایرانیست که به آذربایجان غربی سفر کرده است دیروز وامروز ، در میتینگ و کنفرانس اعضاء این حزب در رضائیه شرکت و سخنرانیهائی ایراد کرد.

همکاری ایران وشوروی در خانه سازی

مذاکرات ایران وشوروی در باره توسعه همکاری در رشته خانه سازی از دیروز در مسکو شروع شد .

در این مذاکرات همکاری در رشته خانه سازی مورد بحث قرار گرفت .

رادیو مسکو اعلام کرد قبلا آرشینکت های شوروی ، طرح ساختمانی شهر فلزسازان را در اصفهان تهیه کردند و در ایران بکمك شوروی کارخانه مختلف خانه سازی ساخته شده است که قطعات پیش ساخته برای خانه های شهر فلزسازان اصفهان تولید می کند .

گزارش سفیر ایران در آرژانتین

آقای نوری اسفندیاری سفیر ایران در آرژانتین و شیلی برای تقدیم گزارش ماموریت خود وارد تهران شد. نامبرده هفته آینده پس از تقدیم گزارش مجددا رهسپار محل ماموریت خود خواهد شد .

افتتاح کنگره سندیکائی

بعدازظهر امروز ششمین کنگره سندیکائی کامیونداران با حضور آقای هویدا نخست وزیر و وزیر کار و امور اجتماعی در سالن ششم بهمن وزارتکار افتتاح خواهد شد .

شهرداری شمیران میوه فروشی میکند

شهرداری منطقه شمیران راسا اقدام به فروش میوه کرده است و در بعضی از اقلام میوه ، تخفیف داده است .

اقدام شهرداری منطقه ده شمیرانات ، باین منظور است که ساکنین شمیرانات از نرخ واقعی میوه اطلاع داشته باشند و از طرف دیگر میوه فروشها نیز ، نرخ های خود را با نرخ شهرداری منطقه شمیرانات تطبیق کنند.

شهرداری شمیران ، میوه های خود را در داخل چادری که نصب کرده عرضه میکند.

سهم کارگران اضافه شد

وزارت کار وامور اجتماعی اعلام داشت در اجرای قانون سهیم کردن کارگران در سه ماهه اول سال جاری ۴۱۲ پیمان دسته جمعی بین کارگران و کارفرمایان کارخانجات و موسسات مختلف منعقد شده است برطبق این پیمان حداقل حق السهم کارگران که در سال گذشته بین ۳۰ تا ۵۰ روز بود به ۵۰ تا ۸۳ روز در سال افزایش یافت .

در جلسه امروز مجلس شورایملی هنگام بحث در باره لایحه تامین خدمات درمانی

اکثریت از اقلیت گله کرد!

★ **نماینده اکثریت : اقلیت، چوب‌لای‌چرخ تصویب‌لایحه گذاشته**

★ **نماینده‌اقلیت : اکثریت، مطالب اصولی مارا تخطئه میکند**

جلسه علنی مجلس شورای ملی ساعت ۹ بامداد امروز بریاست آقای مهندس عبدالله ریاضی تشکیل گردید.

بلافاصله پس از تشکیل جلسه ، دنباله بررسی لایحه خدمات‌درمانی مستخدمین‌دولت آغاز گردید .

★ دکترسلیمان انوشیروانی (از فراکسیون پارلمانی حزب اکثریت) با استفاده ازفرصتی که طرح ماده شش لایحه باو داده‌است پشت تریبون رفت و دراعتراض‌به اقلیت‌مجلس گفت من‌هرچه بیشتر ایرادات اقلیت را خواندم ، بیشتر تعجب کردم زیرا درانتقاد یا خرده‌گیری‌آنها بهیچوجه سازندگی ندیدم یعنی ندیدم که اقلیت راهنمائی کند و بگوید چه باید کرد ! اقلیت خیلی علاقه‌به‌دادن مانور پارلمانی دارد و دیدم که با صحبتهای طولانی لایحه‌ای که در جلسه گذشته مشبدبه تصویب برسد طرح آنرا به‌جلسه امروز انداخت حالا چرا اقلیت مجلس درکار تصویب لایحه‌ای که مفید بحال قاطبه‌مردم است ، چنین‌رویه‌ای پیش گرفت معلوم نیست وشاید هم‌برای خودشان معلوم باشد و میخواهند بین طبقات مختلف مردم‌فاصله‌ایجاد کنند. موضوع «کوچه‌وبازار» که نماینده اقلیت به‌آن‌اشاره کرد و از آن دم‌زد چیست ؟ آیا کارمندان دولت ، همان‌مردم‌کوچه وبازار نیستند ؟ اگر هستند ، چرا اقلیت چوب لای گردش‌کارتصویب لایحه‌ای که مفید بحال کارمندان دولت بود گذاشت ؟ ما از حزب‌اقلیت توقع نداریم که اختلاف ایجاد کند .

★ دکترانوشیروانی یادآور شدکه اعضای‌فراکسیون اکثریت چشم‌و گوش بسته ننشستند که لوایح را نخوانده و بررسی نکرده تصویب کنند ، لوایح دولت قبلا در حوزه‌های مختلف بررسی میشود‌وموشکافی ها در آن‌بعمل می آید . این صحیح نیست‌که‌تصور شود نماینده عضو اکثریت‌چشم بسته به لوایح دولت رای موافق میدهد .

تخطئه نکنید

★ ناصر قلی‌فرهادپور (از فراکسیون پارلمانی‌حزب اقلیت) هنگام طرح ماده ۷ لایحه ، به دکترانوشیروانی پاسخ‌داد‌وگفت من ازنمایندگان‌عضو فراکسیون اکثریت میخواهم زحمت حضور درجلسه‌رابخود بدهند و همینجا نطق نمایندگان اقلیت را گوش بدهند‌تا زحمت خواندن و آنهم برای‌چندین‌بار بخودشان ندهند. مادرمجلس مطالبی‌که درخور و شایسته یک اقلیت منقد است، مطرح میکنیم چرا شمامطالب اصولی ما را نادیده میگیرید و درمقام تخطئه‌برمی‌آئید . دولت موظف است در رفع گرفتاری های مردم اقدام کند . حداقل وسایل درمان باید برای تمام طبقات مردم فراهم باشد . ما مخالف کارمندان دولت نیستیم. خود من کارمند دولت هستم و تاآخرعمر کارمندی دولت همراه من‌است . اگر این لایحه‌درمان عمومی‌را تامین میکرد، هیچکس باآن مخالف نبود . حزب اقلیت باکار درست و اصولی مخالف نیست.

★ دکترناوی (از فراکسیون پارلمانی حزب اکثریت) گفت افراد غیر فنی دراین لایحه صحبت کردند و من به لحاظ حرفه پزشکی که دارم با دید تخصصی درباره‌این لایحه می‌گویم و سخن ها دارم . یك موضوع را آقای دکتر موسوی از فراکسیون اقلیت گفت وآن اینکه وزارت بهداری وظیفه خودرابه اطاق خواب کشانیده است . باید عرض کنم وزارت بهداری‌به مقتضای وظیفه‌ای که دارد موظف به اصلاح خواب نژاد است . نه‌تنها به اطاق خواب کشانده ، حتی به فضای‌آزاد هم کشانیده‌است . برنامه تنظیم خانواده ، وزارت بهداری ، برنامه‌ای‌که نتیجه آن درآینده معلوم خواهد شد . چه ضرری داردکه عده‌ای مردم سیرداشته باشیم تاجمع کثیر گرسنه ؟

★ دکترالموتی لیدراکثریت مجلس گفت این لایحه به گروه کثیری از افراد این مملکت اختصاص دارد و یك میلیون و یکصد هزار نفر از کارمندان دولت و اعضای خانواده آنان رادربرمیگیرد . قانون بیمه های اجتماعی کشاورزان‌هم ازطریق اجرای قانون خدمات درمان مربوط به کشاورزان را انجام میدهد . بیمه های اجتماعی‌هم کار خودش را میکند . شیرو خورشید هم وظیفه‌اش را انجام میدهد . و این صحیح نیست که ما استناد کنیم‌این‌لایحه برای ۷ درصد مردم است .

درمورد اعتبارات اجرای

لایحه،باید عرض کنم اعتبارات هریك‌از سازمان ها وموسسات درمانی‌بطور جداگانه از طرف دولت تامین گردیده است و هدف سازمان های دولتی این است که ملت از مزایای بیمه اجتماعی برخوردار باشد . ما به ۴۰ هزار پزشك نیازداریم‌تا بتوانیم‌درمان‌عمومی رادرسراسر کشور تصمیم دهیم واکنون‌سی هزار نفر پزشك کم داریم . در مورد‌سیاست‌تنظیم خانواده‌همه‌ی ماپشتیبان این‌سیاست هستیم.

پاسخ وزیر بهداری

● دکتر شاهقلی وزیر بهداری گفت از نمایندگان محترم مجلس شورایملی هم معذرت میخواهم و تشکر میکنم . معذرت از آن جهت که در موقع تقدیم لایحه اظهارات من نارسا بود چون اصول کاملا نوینی که در این لایحه پیش‌بینی شده است نتوانستم‌تشریح کنم‌البته در کمیسیون‌بهداری مشروحا‌دراین باره مطالبی‌عرض خواهم‌رساند و در اینجا وقت مجلس شورایملی‌را نمیگیرم واما . تشکر میکنم که این همه علاقه‌ایکه باین لایحه نشان دادید و این نشانه این است که آقایان نمایندگان تاچه حد نسبت‌به بیمه کارمندان دولت و سایرطبقات مردم مملکت علاقه فراوان دارند و پیشنهاداتی که داده شد علاقه مفرط نمایندگان را باین امرحیاتی نشان میدهد . در کلیات لایحه اینجا مطالبی‌عنوان‌شد. لازم میدانم یادآور شوم یکی از وظایف مهم وزارت بهداری تامین بهداشت‌مردم است ودولت تا آنجا که مقدور و ممکن است گام‌های موثری‌برداشته است.

مملکت ما در منطقه‌ای قرار گرفته که دائما ممکن است در معرض بیماریها قرار گیرد وما اگر بموقع بخود نجنبیم واقدام فوری به عمل نیاوریم بیماری سراسر مملکت را فرا میگیرد سه دودهم رشددسالانه جمعیت نشان دهنده تامین بهداشت در کشور است

● بعد ازتصویب شور اول‌لایحه تامین خدمات درمانی مستخدمین دولت ، سئوال ناصرقلی فرهادپور از وزارت بهداری در خصوص تامین بهداشت و درمان دویست هزارعشایرفرمانداری‌کل بویراحمد وکهکیلویه مطرح‌گردید. باین‌سئوال دکتر مرشد معاون پارلمانی وزارت بهداری پاسخ داد.

● ناصرقلی فرهادپور پس از توضیحات معاون پارلمانی وزارت بهداری گفت : در زمینه تامین هرچه بیشتر بهداشت وامر درمان در کهکیلویه و اقصی نقاط کشور تذکراتی داد. ما با کمبود پزشک روبرو هستیم صحیح نیست از پزشکان خود در کادر اداری استفاده کنیم و به آنها پست (مدیر کل، رئیس کل، رئیس اداره و غیره) بدهیم و ناطق افزود :

در بعضی نقاط کشور حتی یک دندانپزشک وجود ندارد . باید به‌این امر توجه زیادی بشود.

● جلسه علنی مجلس شورایملی پس از دو ساعت که از تشکیل آن میگذشت پایان یافت.

راجرز وزیر خارجه امریکا در جریان سفر به بحرین با شیخ عیسی حاکم بحرین ملاقات و مذاکره کرد

عکس هنگام ملاقات وزیر خارجه امریکا وشیخ بحرین برداشته شده است . عکس رادیوئی اطلاعات

نفرات جدید تیم ملی فوتبال

نفرات جدید تیم ملی فوتبال ایران تا جمعه آینده انتخاب می‌شوند .

خبرنگار ما گزارش‌می‌دهد: فدراسیون فوتبال هیئتی را مامور بررسی و مطالعه روی بازیگران فوتبال کرده است .

این هیات پس از آنکه وضع بازیگران باشگاههای مختلفرا دقیقا مورد مطالعه قرار داد ، از میان آنان سی الی چهل‌نفر را برخواهد گزید . تیم ملی فوتبال ایران که شهریور ماه آینده باید در بازیهای المپیک مونیخ بعنوان‌یکی‌از سه‌نماینده فوتبال آسیا شرکت جوید ، از میان سی الی چهل‌نفر یادشده انتخاب خواهند شد .

سرپرستی کار انتخاب تیم ملی فوتبال ایران را سرپرست کمیته مربیان برعهده خواهد داشت .

دو مربی معروف

بدنبال خبر اختصاصی دیروز پیرامون سرپرست کمیته مربیان تیم های ملی فوتبال . همچنین دبیر هیات فوتبال تهران ، خبرنگار ما امروز گزارش داد فدراسیون فوتبال با شتاب سرگرم فراهم آوردن مقدمات برای بهره‌گیری از دو مربی معروف ایرانی پرویز دهداری وسرگرد محمود بیاتی است .

دیروز این دو مربی در جلسه‌ای باحضور کامبیز آتابای رئیس جدید فدراسیون فوتبال شرکت جستند و ضمن ابراز نظریات خود به‌گفت‌وگو وطرح مشکلات پرداختند .

خبرنگار ما در گزارش خود اضافه کرده است :

بنابرآنچه در محافل آگاه ورزشی گفته میشود ، همکاری سرگرد محمود بیاتی در مقام ریاست‌هیات‌فوتبال تهران‌قطعی بنظر میرسد ومشکلات ناچیزی که برسرراه این همکاری‌وجود دارد قابل حل و برطرف شدن است . در مورد‌پرویز دهداری نیز تردید نیست که بهرحال با فدراسیون جدید همکاریهائی ولو بصورت غیرمسئول خواهد داشت وبیگمان اگرگرفتاریهای شغلی او برطرف شود وی را نیز رسما در خدمت تیم ملی فوتبال ایران خواهیم دید .

کنفرانس مرزی

روز دوشنبه ۱۹ تیر ماه کنفرانس مرزی با شرکت رئیس‌ناحیه‌راه‌آهن آذربایجان شوروی ورئیس‌ناحیه‌راه‌آهن آذربایجان شرقی و چند تن ازکارشناسان ایران وشوروی در تبریز تشکیل خواهدشد.

مالکان آپارتمان باید هزینه مشترك را بپردازند

چون در قانون تملك آپارتمان مصوب سال ۱۳۴۳ در مورد تامین هزینه های مشترك آپارتمانها و نحوه وصول آن از مالکان پیش‌بینی لازم بعمل نیامده و این کار موجب بروز مشکلاتی شده است ، دولت برای حل آن لایحه‌ای بشرح زیر تدوین کرده است تا به مجلس تقدیم شود .

لایحه الحاق ماده۱۰ مکرر بقانون تملك آپارتمان‌هامصوب سال ۱۳۴۳

ماده ۱۰ مکرر :

در صورت امتناع مالک از پرداخت سهم خود از هزینه های مشترک ، نظر مدیر یا هیئت مدیران دراین مورد با ذکر مبلغ‌قابل‌پرداخت وصورت ریز آن وسیله اظهارنامه باو ابلاغ میشود .

هرگاه مالک ظرف ده روز از تاریخ ابلاغ اظهارنامه‌سهم خودرا نپردازد و گواهی‌تقدیم دادخواست موضوع تبصره دو این ماده را نیز بمدیر یا هیئت مدیران تسلیم ننمایدپس ازانقضای‌مدت مذکوراداره‌ثبت محل‌وقوع آپارتمان ، به‌تقاضای مدیر یا هیئت مدیران برای وصول‌آن اجرائیه صادرخواهد کرد . عملیات اجرائی طبق مقررات اجرای اسناد رسمی صورت خواهد گرفت .

تبصره۱ ـ رونوشت‌مدارک مثبت‌سمت‌مدیر یا هیئت‌مدیران، صورت ریز سهم مالک‌ازهزینه های‌مشترک رونوشت‌اظهارنامه ابلاغ شده به مالک بایدضمیمه تقاضانامه صدور اجرائیه مدیر یا هیئت مدیران گردد .

تبصره ۲ ـ نظر مدیر یا هیئت مدیران ظرف ده روزپس از ابلاغ اظهارنامه به مالک در دادگاه بخش محل وقوع آپارتمان قابل اعتراض دادگاه بخش خارج از نوبت بدون رعایت تشریفات آئین دادرسی مدنی رسیدگی و حکم صادر خواهد کرد . رای مزبور در حدود مقررات قانونی فقط قابل پژوهش میباشد .

ربایندهٔ جمبوجت به‌نیکسون نامه نوشته‌بود

واشنگتن ـ «نگوین‌تای‌بین» جوان دانشجوی ویتنامی که در تلاش بی فرجام خود برای ربودن یك هواپیمای جمبوجت امریکائی ـ در فرودگاه «تان‌سون‌نوت» در سایگون هدف گلوله یك مسافر همان هواپیما قرار گرفت و به قتل رسید یك روز پیش از اقدامش‌برای‌ربودن هواپیما نامه‌ای برای ریچارد‌ـ نیکسون رئیس جمهور امریکا فرستاده و به دخالت‌های امریکا در ویتنام اعتراض کرده بود.

«تای‌بین» که قصد داشت هواپیمای پان امریکن را به هانوی ببرد در نامه‌ای که‌امروز در واشنگتن دریافت شده‌خطاب به رئیس جمهور امریکا نوشته است که ملت ویتنام هرگز آزاری به‌امریکا نرسانده در حالیکه امریکا از ۱۸ سال‌پیش تاکنون در ارتکاب هیچ‌تجاوزی علیه مردم ویتنام‌فروگزار نکرده است .

دانشجوی مقتول ویتنامی اضافه کرده است که‌او اکنون به ندای وطن محبوب خود لبیك گفته و در نظر دارد به صفوف جنگجویانی که در راه‌آزادی و سرفرازی ملت ویتنام پیکار می کنند با امپریالیسم امریکا نبرد کند.

«تای‌بین» از جمله‌دانشجویان ویتنامی است که بورس آنها برای ادامه تحصیل دردانشگاه های امریکاقطع شده‌است .

در سنای امریکا این کار مورد انتقاد قرار گرفته وبعضی از سناتور ها واز جمله ادوارد کندی دولت نیکسون را متهم کرده‌اند که از دانشجویان ویتنامی بخاطر نارضائی‌ازفعالیت های ضد جنگ تمام‌دانشجویان انتقام گرفته‌است .

دولت امریکا جواب‌داده‌است که بورس های دانشجویان ویتنامی را به تقاضای دولت سایگون قطع کرده‌است .

★ **مجلس یادبود**

واشنگتن ـ دوستان «نگوین ـ تای‌بین»جوان ویتنامی که در جریان هواپیماربائی نافرجام به قتل رسید ، اعلام کردند که فردا برای او یك‌مجلس یادبود برپاخواهند کرد . «تای‌بین» ماه گذشته از دانشکده فارغ ـ التحصیل شده بود .

دوستان «تای‌بین» ضمن انتشار اعلامیه‌ای گفتند ، ما در مرك‌جوان ویتنامی آرام و مودب عزادارو غمگین هستیم . مرك غم‌انگیز اونتیجه مسئولیتی بود که اودر قبال صلح کشور خویش‌احساس می کرد .

در عروسی دستجمعی ۲۷۰ عروس و داماد یك‌عروس وضع‌حمل کرد

لیما ـ پرو ـ بزرگترین عروسی سال ، شب گذشته‌در شهر لیما واقع در پرو انجام گرفت و ۲۷۰ عروس و داماد رسما زن و شوهر شدند .

هنگامیکه کشیش سرگرم‌قرائت خطبه های این عروسی جمعی بود، ناگهان فریاد های پیاپی یکی از تازه‌عروسها زیر سقف کلیسای شهر طنین افکند و معلوم شد عروس خانم درد زایمان گرفته است ! دختر جوان ۲۲ ساله را به‌بیرون از تالار کلیسا منتقل کردند و وی یك پسر وضع حمل کرد در حالی که هنوز نوبت‌باو نرسیده بود تا ورقه مخصوص ازدواج را امضا کند !

مذاکرات مهمی بین پمپیدو وویلی‌برانت انجام‌شد

بن ـ مذاکرات ژرژ پمپیدورئیس جمهوری فرانسه و ویلی برانت صدراعظم آلمان غربی از دیروز در شهر بن آغاز شد .

پس از پایان نخستین جلسه مذاکرات که دو ساعت طول‌کشید در محافل وابسته به هیئت های نمایندگی دو کشور گفته شد که در گفتگو های سران دو کشور پیشرفت محسوسی حاصل شده است معذلك هنوز بازی به پایان نرسیده است چه گفتگوهای دیروز جنبه مقدماتی داشته و مذاکرات امروزنشان خواهد داد که آیا امید موفقیت کامل در کنفرانس عالی فرانسه و آلمان وجود دارد یا خیر .

مسائل مربوط به پول در درجه اول فکر پمپیدو و ویلی برانت را بخود مشغول داشته است .

هنگامی که سران دو کشور به طور خصوصی مشغول مذاکره بودند موریس شومان‌و والتر شل وزیران امور خارجه فرانسه و آلمان در جلسه دیگری به‌مسائل مربوط به ساختمان اروپا و بویژه بحران پولی اخیر رسیدگی می کردند . مسئله تشکیل کنفرانس امنیت اروپا و احتمال مذاکره در باره موازنه قوانین ازجمله‌مسائلی بود که در این مذاکرات مورد بررسی قرار گرفت .

ایزوستیا ارگان رسمی دولت شوروی :

پیکار فیشر ـ اسپاسکی به‌عملیات جیمزباندی‌شباهت‌پیدا کرده‌است!

بابی‌فیشر مدعی « قهرمانی» شطرنج جهان پس از جنجال وکشمکش های بسیار بایك هواپیمای ایسلندی رهسپار «ریکیاویک» شد. فیشر در فرودگاه‌نیویورك با یك‌اتومبیل سریوشیده و دور از چشم صدها خبرنگار و عکاس‌خودرا به پای هواپیما رساند . فیشر فقط چند ساعت پیش ازمهلت تعیین شده از طرف فدراسیون جهانی شطرنج به ریکیاویک خواهد رسید .

یك بانکدار میلیونر انگلیسی حاضرشده مبلغ ۱۲۵ هزار دلار جایزه تعیین شده را دو برابر کند و آنرا به ۲۵۰هزار دلار افزایش دهد . این‌میلیونر انگلیسی که از علاقمندان شطرنج است بااین اقدام خود بزرگترین بیکار اندیشه قرن‌را از خطرازهم‌پاشیدگی‌نجات‌داد.

از سوی دیگر ، بوریس ـ اسپاسکی دریك جلسه مطبوعاتی ، سکوت چند روزه خود را شکست‌واظهار داشت: « من درتاخیر مسابقه کوچکترین نقشی نداشته‌ام و این تصمیم از طرف فدراسیون جهانی شطرنج گرفته شده است . مطالبی که حکایت از دخالت من در تاخیر مسابقه میکند ، بی اساس است . »

همچنین روزنامه ایزوستیا ارگان رسمی حزب کمونیست شوروی در شماره اخیر خود، فدراسیون جهانی شطرنج را متهم به طرفداری از فیشرکرد.

ایزوستیا افزود : مسابقه اسپاسکی بیشتر به عملیات جیمزباندی شباهت پیدا کرده است !

وارد شد

بابی‌فیشر مدعی قهرمانی شطرنج جهان ۵ساعت قبل از مهلت تعیین شده‌از طرف فدراسیو ن‌جهانی‌شطرنج،وارد ریك‌پایتخت ایسلند شد.

جایزه مسابقه از ۱۲۵ هزار دلار به ۲۵۰ هزار دلارافزایش یافت .برنده مسابقه علاوه‌بر ۱۵۶۲۵۰ دلار سهم جایزه ، ۷۵۰۰۰ دلار نیز ازتلویزیون و کمپانیهای‌فیلمبرداری‌دریافت خواهد کرد .

فیشردر طول پرواز چهار ساعت‌و بیست دقیقه‌ای خود فقط چند دقیقه خوابید .

مسابقه فیشر ـ اسپاسکی بعداز ظهرامروز آغاز می‌شود.

توصیه پاپ به آرایشگران !

واتیکان سیتی ـ پاپ پل ششم رهبر کاتولیك‌های جهان دیروز در مقر واتیکان با ۲ هزار سلمانی وآرایشگرملاقات کرد وطی‌سخنانی‌آزآرایشگران ایتالیاخواست با صبر وحوصله و متانت سر و موی مردم را اصلاح کنند !...

پاپ خطاب به آرایشگران گفت‌فرصت های مغتنمی دارند که حین اصلاح سر و صورت مردم آنها را براه خدا دلالت کرده و از مردم بخواهندلطف و مهربانی خداوند را از یاد نبرند .

دنباله اخبار خارجه

۱۵ روزنامه سایگون بخاطر انتشار خبر هواپیما ربائی توقیف شدند

سایگون ـ پلیس سایگون امروز ۱۵روزنامه از۲۰روزنامه یومیه سایگون را که اخبار مربوط به راهزنی هوائی‌اخیر سایگون را از قول خبرگزاری های خارجی درج‌کرده بودند، توقیف کرد .

روزنامه‌ها نوشته بودند که «نگوین تای‌بین» دانشجوی ۲۴ ساله‌که درجریان‌راهزنی‌هوائی بقتل رسید ، به خلبان دستور داده بود برای اعتراض به بمباران ویتنام شمالی توسط آمریکا ، هواپیمای جت‌بوئینگ را به هانوی ببرد .

بموجب قوانین جدید ویتنام جنوبی روزنامه های اینکشور تحت کنترل شدید قرار دارند وبدون اجازه وزارت کشورحق ندارند اخبار خارجی‌را منتشر کنند .

نظرات پروفسور روسی درباره نیش زنبور

پروفسور شمس ـ دکتر سمیعی ـ پروفسور صدوقی

بقیه از صفحه اول

گذاشت و اعلام کرد که برای مباحثه با پزشکان ایرانی آماده است . بدنبال اعلام این‌مطلب خبرنگار ما با چشم پزشکان تهران تماس گرفت و خواستار نظریات آنان شد که ملاحظه می‌فرمائید :

احتیاج به نیش نیست

پروفسور شمس استاد و چشم پزشك معروف در مورد اظهارات «ماکسی منکو» چشم پزشك‌بیمارستان شوروی‌گفت: «اظهارات پزشك بیمارستان شوروی ، بحدی از نظرعلمی در سطح پائین است که هردانشجوی پزشکی نیزمتوجه آن می‌شود . بدین جهت من موردی برای مباحثه نمی‌بینم.»

وی افزود : «برای مداوای دو نوع بیماری‌که دکتر ماکسی منکوناممبرده‌یعنی «نرویت» (ورم عصب) و «ایردوسکلیت» (ورم عنبیه) بقدری داروهای جدید و موثر کشف شده که دیگر احتیاجی به نیش زنبور عسل نیست !»

وی اضافه کرد : «تزریق عصاره نیش‌زنبور برای‌مداوای رماتیسم هم موضوع تازه‌ای نیست . سالهاست که انجام میشود و اکنون با وجود دارو هائی نظیر «کورتون» احتیاجی به استفاده از این آمپول‌نیست و اینکه اظهار میدارد از این عصاره برای حیات بخشیدن به عصب چشم استفاده میکند ، باید متذکر شوم ، عصب‌خشک شده قابل مداوا نیست . در مورد آب مرواریدهم باید بگویم از قدیم درفرانسه از داروهائی مثل بید و ویتامین استفاده‌میشد که هیچگونه اثری هم نداشته است . آب مروارید جز اینکه برسد و عمل شود هیچ‌چاره‌یی ندارد .»

آماده مباحثه‌ایم

آقای دکتر فریدون سمیعی چشم پزشک درباره اظهارات دیروز پروفسور ماکسی منکو اظهار داشت : «مطالب ایشان برای ما قابل قبول نیست چرا که وقتی عصب باصره تحلیل رفته باشد ، نه تنها نیش‌زنبور عسل ، بلکه هیچ درمان دیگری نمیتواند بینائی را بازگرداند!»

دکتر سمیعی افزود : «از نظر اینکه زبان مباحث علمی کاملا باآنچه در جرائد منتشرمیشود یکسان نیست ، از این نظر ما نیز آماده‌ایم که با پرفسور بیمارستان‌شوروی‌دریك‌میزگرد بنشینیم و ایشان مدارك علمی قانع‌کننده‌ای را که بدون شك برای‌ما نیز قابل استفاده‌خواهد بود ارائه کنند .»

فرق بحث علمی

پروفسور قوام صدوقی استاد کرسی چشم پزشکی‌و رئیس گروه چشم پزشکی دانشگاه تهران دراین مورد اظهارداشت: «جواب من که از طرف تمامی چشم پزشکان ایران است ، در سه نکته خلاصه میشود :اول اینکه عنوان کردن معالجات‌به وسیله نیش زنبور جز تبلیغ هیچ چیز دیگری نیست دوم اینکه صحت و یاتکذیب این موضوع رابعهده خود روزنامه اطلاعات واگذار میکنم . خود روزنامه اطلاعات با شبکه‌وسیع ارتباطی که دارد ، می تواند با تلکس از هر مجمع چشم ـ پزشکی دنیا سئوال کند که‌آیا آب مروارید یاآب سیاه به وسیله عسل یانیش زنبورعسل قابل درمان است یا خیر ؟جواب هرچه باشد ، موردقبول‌ماخواهد بود . سوم این که واقعا اگر چشم پزشك شوروی بحث‌علمی دارد بیایددرمجمع چشم‌پزشکی ایران و بانظر نظام پزشکی ، مطالب خودرا عنوان کند، چرا که بحث‌علمی‌باآنچه درمصاحبه ها گفته میشود ، تفاوت دارد .»

فرماندار عراقی ترور شد

بغداد ـ ۱۲ تیر ماه ـ رادیو بغداد امروز در ساعت ۱۵ و ۱۵ دقیقه هنگام پخش اخبار خارجی برنامه خود را قطع کرد واعلامیه وزارت کشور عراق را در باره کشته شدن‌احمد غانم‌العلی‌فرماندار منطقه سنجار پخش نمود .

وزارت‌کشور عراق دراین‌اعلامیه ادعا کرده است که فرماندار سنجار بوسیله باندی از مزدوران امپریالیست و شرکت های نفتی بقتل رسیده است .

سنجار در شمال غربی عراق و در استان موصل قرار دارد .

گزارش بعدی رادیو بغداد‌حاکی است که یك درجدار ارتش‌عراق نیز که همراه احمدغانم بوده‌کشته شده است و سه نفر دیگر در این حادثه زخمی شده‌اند .

اعزام هیئت بازپرسی

رادیو بغداد از پخش جزئیات این حادثه و اینکه مهاجمین چه کسانی بوده‌اند خودداری کرد و فقط خاطر نشان ساخت که حادثه ساعت پنج بامداد امروز هنگام بازدید احمدغانم از یك دهکده در نزدیکی سنجار رخ داده است .

بنابگزارش رادیو بغداد ، دولت عراق یك هیئت بازپرسی بریاست سرهنگ چترباز محی‌الدین‌عبدالله الطیار و عضویت سرگرد ستاد عبدالجواد مصطفی الجومرد ، سروان عبدالله التیه ، فیصل‌احمد کشموله و تیمور صابر آغا رئیس پلیس سنجار تشکیل داده است .

ماموریت این هیئت رسیدگی به وقایعی است که رادیو بغداد آنرا «حوادث تجاوز به کارمندان و مقامات اداری سنجار و مسائل ناشی از آن » خوانده است .

دادگاه ویژه نظامی

همچنین طبق دستور دولت عراق یك دادگاه ویژه نظامی در استان موصل بریاست سرگرد ستاد ولید محمود سیرت و بعضویت سروان عدنان دحام وسروان خضیرعباس و به دادستانی ستوان یکم طارق هادی شکر برای رسیدگی بپرونده هائی که از طرف هیئت بازپرسی نظامی محول می شود تشکیل‌شده است .

گزارش رادیو بغداد حاکی است که بازدید غانم از یکی از قراء سنجار بمنظور رسیدگی به حادثه سوء قصد علیه بخشدار بخش ـ الشمال صورت گرفت .

بخشدار مذکور که همراه مسئول حزب بعث ، معاون اداره پلیس و دفتردار بخش به محل ماموریت بازمی‌گشت مورد سوء قصد قرار گرفت .

در این حادثه بخشدار مذکور ، معاون‌پلیس وراننده اتومبیل‌زخمی شدند .

دستگیری ۳۰ نفر

رادیو بغداد مدعی است که پس از این حوادث سی مرد مسلح بوسیله نیرو های عراقی دستگیر شده‌اند .

گزارش امروز رادیو بغداد در باره فعالیت های تروریستی در استان موصل گزارشهای قبلی را در باره وقوع عملیات خرابکاری و تروریستی در نواحی مختلف عراق تایید می کند . قبلا مجله هفتگی الراصد نوشته بود که در هفته گذشته براثر فعالیت های گروه های‌خرابکار درایالت شمالی کرکوك سه تن بضرب گلوله‌کشته شده‌اند .

هیئت مهم ژاپنی به ایران می‌آید

توکیو ـ خبرگزاری فرانسه ـ یک هیئت‌مهم‌از فدراسیون‌سازمان های اقتصادی ژاپن در اواخرماه اوت به ایران سفر خواهد کردتا درباره بکار انداختن سرمایه های ژاپنی برای تامین هزینه اجرای پروژه های مختلف‌در رشته‌صنعت نفت و گاز با مقامات این کشور گفتگو کند .

اعضای این‌هیئت‌که سرپرستی آن‌را«کوگورامورا» رئیس‌فدراسیون سازمان های اقتصادی ژاپن به عهده دارد روز ۲۵ اوت ژاپن را به سوی ایران‌ترك خواهد گفت.

آنها در مدت اقامت خود در تهران‌به‌حضور شاهنشاه‌بارخواهند یافت و با برخی از اعضای‌دولت و شخصیت های‌اقتصادی ملاقات ومذاکره خواهند کرد .

عراق یك روحانی ایرانی را اخراج کرد

آبادان ـ دولت عراق حجت‌الاسلام شیخ محمد رضا حایری یکی از روحانیون‌ایرانی مقیم نجف را دیروز به بصره اعزام‌داشت تا از عراق اخراج کنند .

حجت‌الاسلام حایری که‌بیش‌از ۴۰سال است‌در عراق ودر نجف بسر می برند ، قرار است ظهر امروزاز طریق مرز «شلمچه» وارد ایران شوند .

هم‌اکنون روحانیون آبادان و خرمشهر وسایر طبقات مردم‌این دو شهر خودرا برای استقبال از ایشان آماده می کنند.

تعطیل سومین‌روزنامه‌یونانی

رزنامه لوموند در تاریخ سوم ژوئیه (۱۲ تیر) اطلاع داده‌است‌روزنامه«نئاپولسیزیا» که صبح هرروز درآتن‌منتشر میشد ، دیگر منتشر نمی‌شود مدیر روزنامه نئاپولسیزیا که در ۳۰ ژوئن خبر عدم این روزنامه را اعلام کرد دلیلی برای این امر اقامه ننمود.

انتشار روزنامه نئاپولسیزیا اندکی پس از کودتای نظامی ۱۹۶۷ آغاز شد برکسی پوشیده نیست که روزنامه مزبور بملت تیراژ بسیارکم قادر به‌تنظیم به دخل و خرج خود نبوده است این روزنامه در میان ۹ نشریه‌آتن دارای کمترین تیراژ بود و فقط در ۸ هزار نسخه‌منتشر

اطلاعات مشکلات درمان را به بحث میگذارد

تهران حدود یکصد هزار تخت بیمارستانی میخواهد

از بیمارستانهای خصوصی فقط گروه خاصی استفاده میکنند ، دیگران چه کنند ؟

تکلیف بیماران را روشن کنید

مسئله طب و درمان که در سالهای اخیر بصورت حادی درآمده همیشه مورد توجه قرار داشته است و در سنوات اخیر نیز این مسئله مهم اجتماعی بار ها درروزنامه اطلاعات به صورت رپرتاژ های دنباله‌دار منتشر گردیده است و هربار از مسئولین امور درمانی کشور خواسته شده است که برای این معضل چاره‌اندیشی کنند وترتیبی بدهند که یکبار برای همیشه این مشکل حل شود و بیمار و بیمارستان هردو براساس قاعده و ضابطه‌ای تکلیف خود را بدانند و شاید یکی از دلائلی که منتج به تنظیم لایحه مربوط‌به تامین خدمات درمانی مستخدمین دولت گردیده است همین عدم رضایت مردم به مسئله درمان بوده است .

همانطور که خوانندگان محترم اطلاع دارند درجلسه اخیر مجلس شورای ملی هنگام بررسی شوراول لایحه مربوط به تامین خدمات درمانی مستخدمین دولت از طرف نمایندگان اقلیت مجلس شدیدا به لایحه مذکور حمله شد و لایحه را ناقص خواندند . نمایندگان اقلیت ضمن حملات‌به لایحه ، بطور کلی نسبت‌به‌تامین‌درمان‌در کشور ایراد گرفتند و پیشنهاد کردند که این لایحه جهت‌تکمیل مجددا به کمیسیون اعاده شود .

روزنامه اطلاعات مانند دفعات گذشته مسئله طب ودرمان در ایران را به اقتراح می گذارد و از کلیه خوانندگان صاحبنظر خود استمداد می جوید که با اعلام نظریات خود و انتشار آن در روزنامه به رفع‌این مشکل که یکی از مسائل مهم اجتماعی است کمك نمایند که آیا درمان باید ملی شود ، یا خیر ؟

خبرنگاران سرویس بهداشتی و اجتماعی روزنامه بدنبال طرح لایحه در مجلس شورایملی رپرتاژی ازدرمان در تهران تهیه کرده‌اند که از نظر خوانندگان می گذرد.

تهران بزرك باسه میلیون نفرجمعیت‌خوداز لحاظ بهداشت و درمان احتیاجات وسیعی دارد که متاسفانه تاکنون آنطورکه شایسته بوده است‌موردتوجه قرار نگرفته است .

مسئله درمان و بهداشت در کشور ما سابقه نیم قرنی‌دارد وبا این که از سال ۱۳۰۵ مسئولین مملکت اقدام‌به‌تشکیل موسسات درمانی نموده‌اند ،ولی هیچگاه این فعالیت به نسبت احتیاجات واقعی مردم گسترش نداشته و بهمین جهت همیشه بیماران از دستگاه درمانی مملکت که‌همان وزارت‌بهداری می باشد ناراضی بوده‌اند .

نارضائی‌مردم‌بخصوص‌ساکنان تهران دو جنبه دارد ، که یکی مربوط به کمبود مراکزدرمانی است و مسئله دیگر مربوط به هزینه های درمانی‌اعم ازمخارج بیمارستان و پول‌دارو می باشد.

آمار چند سال اخیر وزارت بهداری نشان می دهد که در سراسر تهران حدود ۳ هزار تخت برای پذیرش بیماران مهیا شده است که به علت قلت آن همیشه عده‌ای ازمردم از خدمات درمانی دولت‌محروم مانده‌اند .

آمارگران و کارشناسان مسائل بهداشتی جهان عقیده دارند که میزان احتیاجات درمانی در هر جامعه بایستی به نسبت ۳ تا ٤ درصد کل‌جمعیت باشد و با احتساب این که تهران بیش از سه میلیون نفر جمعیت دارد (این رقم جدا از مهاجرین بیمار و غیر بیمار شهرستانی است که هر روز به تهران می آیند) و باتوجه بنظر کارشناسان‌فن‌بایستی‌برای همین سه میلیون نفر حداقل ۱۵۰ هزار تخت آماده داشته باشیم که البته باتوجه به این که عده کثیری از بیماران سرپائی بوده‌و احتیاج به‌بستری شدن ندارند ، ممکن‌است رقم احتیاجات تخت بیمارستان‌هارا از ۱۵۰ هزار تخت به رقمی در حدود ۱۰۰ هزار تقلیل‌دهیم ولی آیا رقم احتیاجات ۱۰۰ هزار تخت بیمارستانی با رقمی در حدود سه هزار قابل تحمل خواهد بود یاخیر ؟

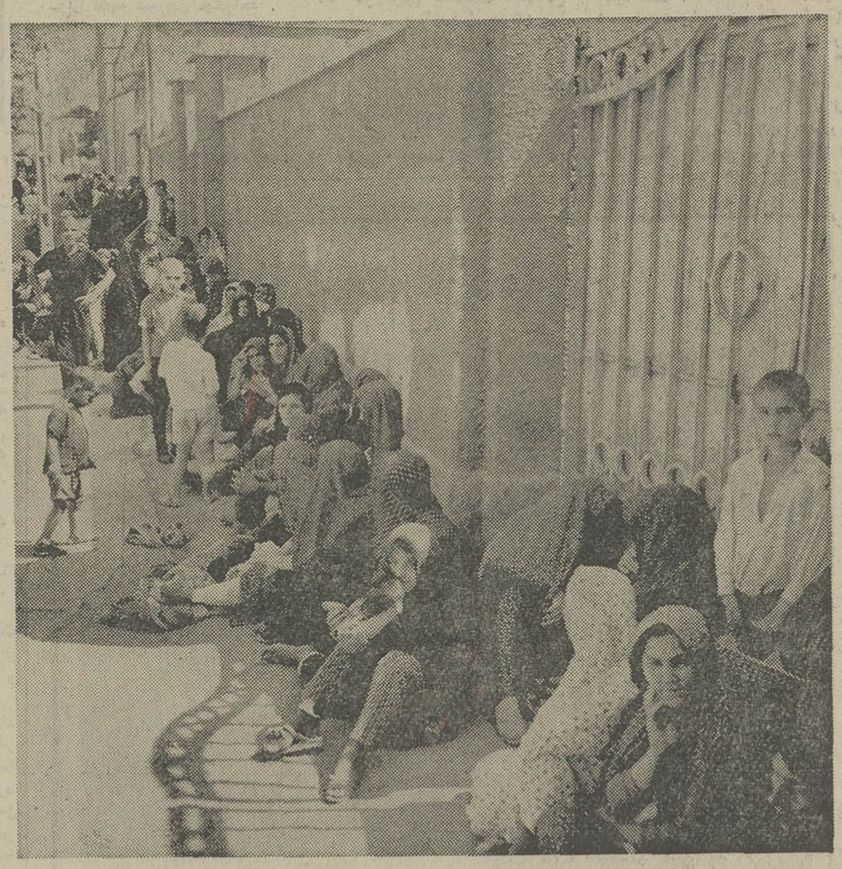

کمبود بیمارستان در تهران مشکل اساسی درمان را تشکیل میدهد . بیمارانی که به‌بیمارستان های دولتی مراجعه میکنند بایستی در صف قرار گیرند و نمره بگیرند تا بتوانند به پزشك خود را برسانند . عکس بالا که مقابل در بیمارستانی دولتی گرفته شده است ، قبل‌از شروع کاربیمارستان را نشان میدهدو مراجعه‌کنندگان دریك صف طولانی دیده می شوند .

بیمارستان‌های دولتی

باستناد آمار منتشر شده از وزارت بهداری در تهران ۹ بیمارستان دولتی‌و ۳۹ درمانگاه و بین ۷تا ۸ بخش اورژانس وجود دارد و با توجه به این که یك سوم بیمارستان های تهران تعلق به بخش دولتی دارد باید رقمی در حدود ۲۰ بیمارستان خصوصی و ۸۰ درمانگاه خصوصی و۲۰ بخش اورژانس خصوصی را بدان اضافه کنیم که از جمع‌ارقام مذکور تعداد بیمارستان های تهران اعم از دولتی یاخصوصی ۳۰ و درمانگاهها بیش از یکصدواورژانسها نزدیك‌به ۳۰ خواهد رسید .

کمبود پزشك

بموجب آمار دیگری که در دست است تهران در حدود ۲ هزار پزشك داردکه به‌نسبت جمعیت سه میلیونی آن بطور تقریب برای هر ۱۵۰۰ نفریك پزشك وجود دارد که این رقم در شهرستان های دیگر کشور وضع تاسف‌آوری دارد بطوری که در شهرستان ۵۰۰ هزار نفری اراك برای هر ۲۵ هزار نفر یك پزشك و در خمین با جمعیتی حدود ۶۰ هزار نفر تا چند سال قبل فقط یك پزشك وجود داشته است .

تامین هزینه بیمارستان

یکی از دلائلی که سبب‌تهیه لایحه تامین خدمات درمانی مستخدمین دولت شده است آنست که جامعه کارمندان دولت با حقوق ثابت و تقریبا قلیلی که دریافت می کنند ، نمی توانند هزینه های درمانی را بپردازند و علاوه بر این دسته اکثریت مردم کارگر و کاسب نیز پرداخت هزینه های بیمارستان و درمانی برایشان مقدور نیست تا بتوانند در بیمارستانها و درمانگاههای بخش‌خصوصی بمعالجه‌ومداوای خود بپردازند ، لذا با این که رقم بیمارستان های شهر تهران را ۳۰ بیمارستان ذکر کردیم ، ولی اکثریت ساکنان تهران‌بدلایل گرانی هزینه درمان در بیمارستانهای خصوصی خود را به بیمارستان های بخش دولتی میرسانندولی باز هم اکثریت آنان ناراضی باز میگردند زیرادربیمارستان های دولتی توجهی که‌بایدنسبت به بیماران شود انجام نمی ـ گیرد .

از طرف‌دیگرآندسته از کسانی که بهر طریق در بیمارستان های بخش خصوصی بستری میشوند، تمامشان راضی‌نیستند و علاوه بر نارضایتی از هزینه سنگین بیمارستان از طبابت بیمارستان هم ناراضی‌اند .

مخارج بیمارستانی در تهران واروپا

خبرنگاران بهداشتی‌ما ضمن تماس با چند تن از بیماران تائید میکنند که بسیاری‌از بیماران بیمارستانهای بخش خصوصی که اطلاعی از مخارج بیمارستانی‌در کشورهای‌اروپائی دارند اظهار میدارند که حتی‌با تحمل هزینه مسافرت بخارج‌از کشور باز هم هزینه درمانی‌از مخارجی که در بیمارستانهای خصوصی تهران‌میگیرندارزانتر است .

در این مورد خانم دکتر برومند اظهار داشت که برای معالجه و بستری شدن در یك بیمارستان خصوصی ازمن‌مبلغ ۱۲ هزار تومان مطالبه کردند پس از مشاوره با چند تن از بستگان برای‌معالجه‌به‌انگلستان رفتم که کل مخارج رفت و برگشت معالجه‌ام رقمی‌درحدود ۵ هزار و ۷۰۰ تومان شدوبا صحت و سلامت نیز بازگشتم در مورد گزاف بودن هزینه بیمارستانهای خصوصی خانم ویدا ـب ، به خبرنگار ماگفت که‌برای‌یك‌وضع‌حمل‌در یکی‌از بیمارستانهای خصوصی تهران رقمی در حدود ۱۷ هزار تومان پرداخته‌ام که قسمت‌مهمی‌ازاین مبلغ به علت‌اشتباهاتی که‌اطبای معالج کرده بودند و مجبوربه مداوای بیشتر شدم‌ازمن‌دریافت شده است !!

خانم دیگری که‌اخیرا اقامه دعوی درداد‌گستری نموده‌مدعی است که‌مسئولین یك‌بیمارستان خصوصی در تهران به علت تشخیص غلط و اعلام نظر «سرطان رحم » اقدام به عمل جراحی کرده‌اند و مبلغ کلانی هزینه بیمارستانی و اطاق عمل از این خانم دریافت کرده‌اند ولی در مسافرتی که اخیرا خانم مزبوربه‌لندن داشته است ضمن مراجعه به پزشك به او اطمینان داده‌اند که هرگز سرطان رحم نداشته و عمل بیمارستان لغو بوده است !

اول پول بعد معاینه

بجز شکایات دیگری که‌از هزینه بیمارستانهای خصوصی میشود یکی از خبرنگاران که خود ناظرصحنه‌دلخراش‌تصادف مهیبی بوده مینویسد :تصادف هولناکی در جاده پهلوی به وقوع پیوست و سرنشینان اتومبیل سواری بشدت‌مجروح شدند ، با کمك چند نفر در محل یکی از مجروحین را به یك بیمارستان خصوصی‌منتقل کردیم و بیمار را در حالیکه‌به سختی آسیب دیده بود در راهروبیمارستان گذاشتیم‌مسئول بیمارستان حتی توجه به‌وضع رقت‌آور آن جوان نداشت و فقط دو کلام گفت : پول ۵ شب تخت را قبلا بپردازید !! حامل مصدوم که حتی نسبتی با مجروح نداشت بالاخره با فراهم کردن یکهزار تومان پول نقد موفق شد که مجروح بد حال را تحویل بیمارستان دهد ، زیرا مقامات بیمارستان حتی از دریافت چك نیز خودداری میکردند !!

مردم تهران تقریبا از تمام بیمارستانهای دولتی و غیردولتی بدلایلی ناراضی هستند و در این میان شاید انگشت شمار باشندبیمارستانهائی که‌رضایت مردم را از هر لحاظ جلب می کنند . در میان این‌بیمارستان ها تنها زایشگاه فرح است که تقریبا شاکی خاصی در بین مراجعین خود ندارد .

آیا طبابت درایران باید ملی شود ؟

★ این مرد کیست که‌بناچار در قالب شخصیتی دیگرمیرود ؟ .... یك حادثه‌جوی بی‌آرام که زندگی بدون دلهره و تلاش برایش بی‌معنی است ....
★ مردی که از تاریکی‌ها آمده بود و امید و هیجان به‌ارمغان داشت لیکن خود برسر دوراهی تصمیم درتردید ونگرانی بود

از فردا صبح در قویترین گروه سینمائی پایتخت

اونیورسال پاسیفیک ایران ساینا تیسفون مراد موناکو پرسپولیس داریوش کارون دریا و(مهتاب کریستال)و آستارا (تجریش)

بیک ایمانوردی
مرجان
فرخ ساجدی
شهرزاد
جهانگیر فروهر
و صادق بهرامی

مرد اجاره‌ای

ساخته‌ای از:
خسرو پرویزی
موزیک متن: پرویز مقصدی
مدیر فیلمبرداری: فریدون ری پور
تهیه و توزیع از: استودیو آر. بی

همزمان با تهران در شهرستانهای :
★ اصفهان(نقش‌جهان- همایون-مهر) ★ شیراز(کاپری- مترو) ★ کرمانشاه (مهتاب) ★ همدان (تاج) ★ قزوین (خیام) ★ گرگان (امپایر) ★ رشت (رادیوسیتی - سالار) ★ مشهد (فردوسی - هما) ★ تبریز (کریستال - دیانا)
آبادان (شیرین- ایران - متروپل)

سرمقاله

مدیریت

مساله مهمی برای جهان ما وکشور ما

دیروز ، دوازدهمین دوره برنامه های آموزش عالی مدیریت ایران در باشگاه دانشگاه گشایش و پیامی را که بهمین مناسبت از طرف شاهنشاه صادر شده بود آقای دکتر اقبال قرائت‌کرد.

از روزگاری که بشر به زندگی اجتماعی روی آورده وزندگی بهتر را در تلاش جمعی تشخیص‌داده، مساله«مدیریت»موضوعیت پیدا کرده است منتهی هرچه دامنه زندگی گسترده‌تر و جامعه پیشرفته‌تر باشد «مدیریت» هم اهمیت بیشتری پیدا می کند و هم مفهوم وسیعتر . مثلا در ساده‌ترین شکل زندگی اجتماعی وقتی چند خانوار دور هم جمع می شوند و باتفاق هم قبیله‌یرا تشکیل می دهند به اول چیزی‌که احساس احتیاج می کنند وجود یك «رئیس» است . یکنفر که بتواند افراد قبیله‌را درموارد مختلف رهبری کند . آنهارادرجنك وصلح اداره‌کندواین‌اجتماع ایجاب می کند که افراد قبیله نگاه کنند ببینند بین خودشان چه کسی نیرومندتر و در عین‌حال عاقلتر و هشیارتر ازدیگران است . همینکه «رئیس» انتخاب شد این نیاز به آخر می رسد و مفهوم «مدیریت»از این حد تجاوزنمی کند .

بهمین نسبت هرچه دامنه زندگی اجتماعی وسیعتر واشتغالات متنوعتر و مسائل زندگی گسترده‌تر باشد مفهوم «مدیریت» فرق می کند و احتیاج به مدیران بیشتری پیدا می شود . پس ،بی جهت نیست اگر در شرایط کنونی ایران موضوع «مدیریت» با اهمیت خاصی تلقی می شود و نیازبه‌تربیت مدیران متخصص و مجرب‌و مبتکر در شئون مختلف اجتماعی ، پیوسته روبه‌افزایش میرود.

مدیریت ، در روزگار ما ، همانطور که از لحاظ شکل ونوع وروشهای متداوله نسبت به ادوار گذشته تفاوت فاحش پیداکرده است حتی از حیث نفس کلمه نیز تعریفی سوای آن دارد که در اعصار پیش و برای اسلاف ما مطرح‌بود . اگر در گذشته عوامل ذاتی و احیانا امتیازات موروثی در فراهم‌آوردن شرایط«مدیریت» بیشتر موثر بود و همانقدر که کسی کلاهش راکجترمی گذاشت و ابهت و صلابت بیشتری داشت و بهتر می توانست نفوذ و سلطه خود را به دیگران تحمیل کند، دو سوم اسباب «مدیریت» را حائز بود امروزه حتی شعور و هوش و استعداد شخصی نیز که در هرحال از لوازم مدیریت بشمارمی آید، تا وقتی با ضوابط علمی صیقل نخورد به چیزی نمی ارزد . گو آنکه غریزه و استعداد مدیریت وقتی باتعلیمات خاص فن «مدیریت» تجهیز و تکمیل شود تازه یکی از لوازم کار به حساب می‌آید ومدیردر شرایط امروزی جهان قطعا باید در رشته‌یی که تحت اداره خود دارد متخصص و متبحر باشد .

شاهنشاه در پیامی که برای دوازدهمین دوره برنامه عالی آموزش مدیریت فرستاده‌اند ، تاکید می فرمایند : « نقش مدیریت صحیح در پیشرفت امورکشور روز به روز اهمیت‌بیشتری پیدا می کند و مدیران در همه دستگاهها و در کلیه سطوح و در هررشته از فعالیت هایی که در حال حاضر نیروها و منابع انسانی کشور ، در راه انجام آنها بسیج‌شده است می بایدوظایف سنگینتری بعهده بگیرند . رئوس این وظایف اینست که از یکطرف تمایلات و احتیاجات عمومی را بطور دائم در مدنظرقرار دهند تا با استفاده از حداکثر کمك و همکاری عامه بهترین نتایج مطلوب را از مساعی سازمان هابدست آورند ، دیگر این که عملیات کنونی و فعالیت های آینده این سازمان متناسب با توسعه فنی و اقتصادی کشور و هماهنك با سرعت ورشد آن طرح‌ریزی شود» ...

نکته مهمی که شاهنشاه در این پیام متذکر شده و مخصوصا روی‌آن تاکید فرموده‌اند مسئولیت مدیران است در «جست وجو ودسترسی به افراد دانشمند و مستعدو با ایمان» و «آماده‌نمودن اشخاص مزبور جهت قبول مسئولیت و آموزش آنان برای اتخاذ تصمیم و ایجاد محیط مساعد جهت‌پرورش استعدادکارکنان دستگاهها » .

این دوره از برنامه عالی مدیریت ایران بلافاصله پس از تشکیل کنفرانس مدیریت گشایش می یابد که هفته گذشته توسط والاحضرت شاهپور عبدالرضا پهلوی در رامسر افتتاح شد و در زمینه «مدیریت» بررسی های سودمندی انجام داد و این خود حکایت از آن دارد که نسبت به موضوع مدیریت در جامعه کنونی ما تاچه پایه اهمیت داده می شود .

تفسیر سیاسی

امریکا بیا بخانه‌ات!

سالها پیش شعار معروف «یانکی برو بخانه‌ات» وردزبان چپ‌روها و مخالفان توسعه نفوذ آمریکا در نقاط مختلف‌جهان بود .

ولی گروهی از دوستان حقیقی ملت آمریکا نیز در بسیاری از نقاط جهان یافت میشوند که بخاطر حفظ‌حیثیت اخلاقی ملت آمریکا و بخاطر حفظ روابط دوستانه ملت خود با این ملت بزرگ و پاکدل چه در مطبوعات و چه بوسیله انتشار کتابها و چه زبانی انتقاداتی از روش و سیاست آن روز آمریکا داشتند که متاسفانه چون در بحبوحه حملهتبلیغاتی دستگاه های وابسته به کمونیزم بین‌المللی و جنگ سرد شرق و غرب بود آن گروه ها و افراد خیرخواه و انسان دوست نیز از طرف بعضی ماموران ظاهربین بحساب دشمنان‌آمریکا باصطلاح در «لیست سیاه» جای میگرفتند .

در داخل آمریکا نیز وضع بهمین منوال بود : هرکس کوچکترین انتقادی از سیاست و روش افراطی حکومت‌میکرد دستگاه های سری و علنی او را بطور «مکونیست» لقب میدادند ویک داغ باطله براو میزدند .

اگر سناتور «مک گاورن» تقریبا پانزده سال پیش چنین سخنانی را که امروز میگوید میگفت مسلما تمام «آژانس‌های سری» او را تحت نظر میگرفتند و به نحوی او را از اینهمه آزادی که آمریکا بدان افتخار دارد محروم میساختند .

سناتور مک گاورن که خود را برای نامزدی ریاست جمهور از حزب دموکرات آماده میکند باین مناسبت اکنون پشتیبانی بی دریغ روشنفکران . دانشجویان ، سیاهان ،فقیران و حتی زنان خانه‌دار و مادران داغدار آمریکائی را باخود همراه دارد که میگوید :

«چه باید کرد درباره بازگرداندن آمریکا به آمریکا؟

«آیا باید آمریکا را از ویتنام برگردانیم ؟ آمریکا را باید برگردانیم به اصلو حقیقت خود ، بهدفهای مقدس و آزادگی خود !

ما باید روح و احساس آمریکائی را حفظ کنیم نه یک مکان و یک کشور مقتدر را برخ دنیا بکشیم .....»

«مک گاورن» سپس ادامه میدهد :

«آمریکا نباید فقط یک قطعه از جغرافیا معرفی شود آمریکا نباید یک کانون تحول و انبار اسلحه بجهانیان‌شناسانده شود . بلکه آمریکا باید از لحاظ اندیشه های بزرگ وروحیه انساندوستی خود را بجهان بشناساند . آمریکا باید کشوری باهدفهای نجیبانه و بزرگ منشانه در دنیا خود نمائی کند ، نه کشوری ویران کننده و ترسناک .

آمریکا باید بجهانیان این حقیقت را بازگرداند که‌ملت آمریکامردمانی آزاده و راستین و دولت آمریکا که مظهر و نماینده ملت خواهد بود باید به دنیا ثابت کند که مامیخواهیم دیگران زندگی کنند بهر طریقی‌که‌میل دارند و آمریکانمیخواهد برکسی یا ملتی فرمان براند...»

این سخنان که از اعماق قلب مردی آزاده بیرون آمده اینک بقول نویسندگان اروپائی او را بطور «معجزه‌آسا» با نداشتن وسائل کامل تبلیغاتی بسوی کاخ سفید میراند .

برای دنیا و مردم رنجدیده این جهان همین که‌آمریکا درس زمانه را درک میکند کافیست . زیرا مسلما نیکسون نیز مانند مک گاورن جز این هدفی ندارد که آمریکا را به‌آمریکا باز گرداند و آزادگی حقیقی که از خصائل ذاتی آمریکائیان ست دوباره قیافه خندان و مهربان خود را بدنیا نشان دهد.

برد و باخت افراد و احزاب نمیتواند آنقدر در سرنوشت آمریکا و دنیا موثر باشد که دریافتن درس عبرت انگیز زمانه !

حسین رامتین

رفقای روسی جنگ نمیخواهند

از محمد حسنین‌هیکل

در بحث امروز خود میخواهم این پرسش را مطرح کنم :

ـ آیا ممکن است شوروی از وضع یا جنایت نه صلح و نه جنگ استفاده کند؟

بنظر من این‌مسئله‌به چهارقسمت تقسیم میشود :

یکم ـ بررسی‌های مقدماتی‌درباره روابط اعراب و شوروی .

دوم ـ شوروی در منطقه عربی چه میخواهد ؟ و از آنچه می‌خواهد چه چیزی تحقق یافته است.

سوم ـ آیا شوروی وضع نه صلح و نه جنگ را ترجیح‌میدهد یا خیر ...

چهارم ـ نتیجه‌ای که به دست می‌آید چیست ؟

درمورد بررسی‌های مقدماتی روابط اعراب و شوروی، مسائل زیر را مطرح میسازم :

۱ـ من یکی از کسانی هستم که باهمیت دوستی اعراب‌وشوروی و لزوم آن در زمان جنگ و یا صلح ایمان دارم .

۲ـ من با کسانیکه میگویند روابط اعراب و شوروی در چهارچوبی قرار گرفته که نباید مورد بررسی قرار گیرد موافق نیستم ، زیرا بنظر من بزرگترین خطر هرگونه‌روابطی دور ساختن آن از هرگونه بررسی است.

۳ـ من احساس میکنم عدم‌زیادی از رفقای روسی از هرگونه مناقشه‌ای آزرده خاطر می ـ شوند و حساسیت زیادی‌نسبت به بعضی از نوشته هایم دارند. من این حساسیت را یک اختلاف سلیقه به حساب می‌آورم نه چیز دیگری .

بیاد دارم یکبار بیکی ازرهبران شوروی گفتم :

ـ من نمیتوانم طبق روش پراودا مطلب بنویسیم . گذشته از این هرگونه احساسی که نسبت به من صورت گیرد در من اثرندارد زیرا هدم تنها وفاداری به‌مصر عربی است .

۴ـ بنظر من جمله‌های زیبا و حماسه سرائی ها نمیتواند زمینه‌ای برای توسعه روابط میان دولتها باشد . بهمین جهت نخه‌گیری من به روابط اعراب و شوروی این بودمه تعرفات پر زرق و برق شرقی به بررسی‌های عاقلانه برتری داشته است.

۵ـ بعقیده من ، در هر حالی هیچگونه ، لزومی بوجود سوء تفاهم میان اعراب و شوروی بنظر نمیرسد . و در هرحالی من به گفته وینستون چرچیل که در کشاکش‌اختلافات متفقین در جنگ بین‌الملل دوم اظهار داشت ایمان دارم .

او گفت :

« هیچ چیزی بدتر از جنگ دوستان با همدیگر وجود ندارد ، مگر جنگ کردن هریک از آنان با دشمن ناشی بدون حضور دوست!»

★

حالا قسمت دوم پیش آمد که میبرسد :

ـ شوروی در منطقه عربی چه میخواهد ؟ و از آنچه میخواهد چه چیزی تحقق یافته است ؟

پاسخ باین سئوال این استکه شوروی در راه تحقق بخشیدن به هدفهای زیر تلاش میکند :

۱ـ **محو تسلط امپریالیسم در منطقه عربی بود وهمین انگیزه علت تماس‌آن‌با نهضت انقلابی عرب برهبری جمال عبدالناصر بود . و این تماس به گونه‌ای موفقیت آمیز بود که به امپریالیسم انگلستان در شرق و امپریالیسم فرانسه در غرب سرزمین‌های عرب‌پایان‌بخشید.**

۲ـ انتشار ایدئولوژی مارکسیسم بجای ایدئولوژی سرمایه‌داری در منطقه .

البته منصفانه باید گفت که اتحاد شوروی سعی نکرد ایدئولوژی خود را بزورتحمیل کند و ایدئولوژی آنان همراه با ناصریسم توانستند همکاری های وسیعی در دشمنی با امپریالیسم بین‌المللی واستعمار طبقاتی و همچنین‌در آرزوهای مشترک در جهت پیشرفت اجتماعی فراهم سازند.

۳ـ شوروی قصد داشت که پیروزیهای آن منطقه از طرفی پشتوانه‌ای برای‌تقویت سیاست بین‌المللی و ایدئولوژی و اقتصاد آن باشد و از طرفی دیگر حمایتی از دوستانش در منطقه که مبارزات آنان با امپریالیسم آمریکا و با اسرائیل در سال ۱۹۶۷ باوج رسید بشمار آید.

۴ـ **شوروی قصد داشت که این پشتوانه‌ها را به نیرویش در مناقشات بین‌المللی بیفزاید ، بشرط آنکه این امر منجر به برخورد میان‌آن و ایالات‌متحده آمریکا نگردد ، زیرا جنگ این دو بصورت محال درآمده است.**

۵ـ شوروی میخواهد که منطقه عربی برایش بصورت گذرگاهی بسوی سایر مناطق درآفریقا و آسیا باشد گذشته از این منطقه‌میزوراز لحاظ جغرافیائی و تاریخی دروازه کلیه قاره‌ها و اقیانوسها و دریاها است.

منافع شوروی

پرسش هنوز هم دنباله دارد :

ـ از آنچه شوروی میخواهد ، چه چیزی تحقق یافته است ؟

پاسخ بطور خلاصه این استکه شوروی توانست موارد زیر را تحقق بخشد :

۱ـ **شوروی دارای نفوذ زیادی در منطقه‌ای شد که رقیبش‌آن را بخوداختصاص داده‌بود .**

۲ـ **شوروی بصورت شریک با ارزشی در فعالیتهای‌اقتصادی و بازرگانی منطقه درآمد . همچنین درسالهای اخیر بطور فعالانه‌ای در عملیات‌نفتی‌اعراب شرکت داشت .**

۳ـ **دروازه خاورمیانه به صورت دروازه بازی بسوی آفریقا و آسیا درآمد .**

۴ـ در نتیجه مناقشات نظامی اعراب و اسرائیل ، شوروی دارای موجودیتی در منطقه خاورمیانه شد و این‌موجودیت از استراتژیک خالی نیست .

۵ـ ... گذشته از تمام این موارد ، شوروی به آرزوی دیرینه روسها در دست یافتن به آبهای گرم جامه حقیقت پوشانید و ناوگان بازرگانی و نظامی آن در تمام دریاهـا بویژه دریای مدیترانه بحرکت درآمد.

به قسمت سوم میرسیم که می گوید :

ـ آیا شوروی وضع نه صلح و نه جنگ را ترجیح میدهد یاخیر؟

باید گفت :

۱ـ ادامه وضع نه صلح و نه جنگ باعث میشود که این منطقه بیش از پیش به شوروی تکیه کند.

۲ـ این وضع منجر به اختلاف میان اعرابو ایالات متحده آمریکا میگردد و در نتیجه فشارهائی بر منافع مختلف آمریکا بطور اعم و منافع نفتی آن بطور اخص وارد شود.

۳ـ این امر ورود چین را به منطقه به تعویق میاندازد ، زیرا چین دارای چنان سلاح های نوینی نیستکه‌درمناقشات اعراب‌واسرائیل‌بکار آید. وتنها کاری که چین‌میتواند دردوران نه صلح و نه‌جنگ انجام دهد، ابراز حمایت و جانبداری است.

۴ـ ممکن است در صورت ادامه این میزان‌حضورو نفوذشوروی در منطقه افزایش یابد.

۵ـ این وضع همچنین،موجودیت شوروی را از چهارجوب مناقشات آزاد دور میسازد و هرگونه بحث و بررسی و مناقشه را درمورد سیاست شوروی محدود میکند.

۶ـ ادامه وضع نه صلح و نه جنگ ، جهان عرب را در هوا معلق و در زمین متلاشی می‌سازد و این امر معامله با آن را ساده‌تر میسازد .

۷ـ این وضع ، ایالات متحده آمریکا را وادار میسازد که در سایه یک بحران معین درمنطقه حساس با شوروی‌از درمعامله درآید.

۸ـ شوروی مایل است که‌بحران هارا یکی پس از دیگری بر حسب اهمیت آن حل کند ، و چون فعلا اختلاف سلیقه‌ای شدید با چین دارد ، بهمین جهت توجه اصلی خود را معطوف ویتنام‌ساخته‌و درنتیجه بحران خاورمیانه ناچار است که منتظر نوبت بماند.

۹ـ تحریک حساب نشده‌مناقشات اعراب و اسرائیل ممکن است به جنگ منتهی شود و این جنگ به دلیل تعهداتی که آمریکا دربرابر اسرائیل دارد به برخورد دو قدرت بزرگ منجر میشود.

۱۰ بحران موجود در منطقه‌عربی زمینه را برای تحولات تند اجتماعی فراهم میسازد.

مذاکرات تاریخی بن

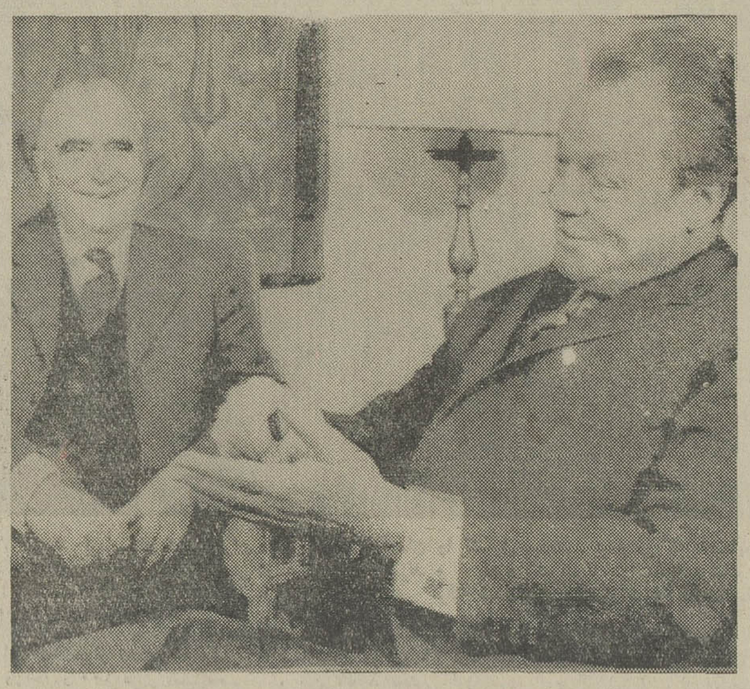

ژرژ پمپیدو رئیس جمهوری فرانسه برای انجام گفتگو های مهمی با ویلی‌برانت صدر اعظم آلمان وارد بن شد .

این مذاکرات سرنوشت وحدت اروپای غربی و کنفرانس سران ۱۰ کشور عضو بازار مشترك را تعیین می کند .

عکس رادیوئی اطلاعات

جنك جدید چگونه خواهد بود ؟

کمیت‌عربی‌در مقابل کیفیت‌اسرائیلی

علی‌اکبر کسمائی نویسنده اطلاعات در قاهره گزارش میدهد

تعیین حدود و شرایط جنك آینده اعراب و اسرائیل که بنظر مفسران سیاسی شرق و غرب وقوع آن خیلی نزدیك است، کارچندان آسانی‌نیست. اما به عقیده‌یکی‌از نویسندگان روزنامه «الاهرام» چاپ قاهره جنك قریب‌الوقوع اعراب و اسرائیل را می توان از هم ـ اکنون پیش بینی کرد که به چه صورتی نخواهد بود و به چه صورتی نباید باشد .

جنگی که بین اعراب و اسرائیل انتظارش می رود ، تکرار آنچه در پنجم ژوئن ۱۹۶۷ رخ داد ، نخواهد بود و نیز انتظار نمی رود یعنی‌احتمال داده نمی شود که به صورت ادامه جنك‌توانفرسائی باشد که مصر علیه اسرائیل پیش‌گرفته بود و با آتش‌بس اواسط سال ۱۹۷۰ پایان یافت .

وقتی گفته می شود جنك محتمل بین اعراب و اسرائیل بصورت جنگهای‌گذشته‌نخواهد بود ، مقصود تنها تفضیلات و جریان حوادث‌نیست زیرابدیهی است که هیچ دو حادثه‌ای از این لحاظ به صورت یکسان رخ نمی دهد . مقصودمفسران سیاسی در پیش بینی جنك آینده خاورمیانه عربی ، وقتی می گویند این جنك با جنك های گذشته فرق خواهدداشت، تفاوتهای اساسی در برخورد های نظامی است . اساس آنچه در پنجم ژوئن ۱۹۶۷ رخ داد این بود که اسرائیل ضربه قطعی را ناگهان فرود آورد و ارتش مصر را پیش از آنکه بتواند از عامل زمان‌برای درتنگنا نهادن‌اسرائیل استفاده کند فلج کرد زیرا اسرائیل نمی تواند نیرو های انسانی‌خود را تا دیر زمانی در تحت سلاح یعنی زیر پرچم نگاه دارد و در عین حال گردش چرخهای جامعه را به صورت عادی خود ادامه دهد . همچنین اساس جنك مصر و اسرائیل در نبرد های فرسایشی که سپاهیان مصری پیش گرفته بودند ، باز هم جنك ممتد از نظرزمان بود که مصریان سعی می ـ کردند اسرائیل را در تنگنای آن از پای در آورند ولی چون اقدام به این جنگهای‌فرسایشی و همچنین ادامه آن برای مصریان نیز در آنزمان کار آسانی نبود ، اسرائیل ازلحاظ این‌برخورد های تـوانفرسا نیز چندان تحت فشار قرار نگرفت و زیانهای غیر قابل جبرانی ندید .

در پنجم‌ژوئن ۱۹۶۷ اسرائیل ضربه‌ای به مصر وارد آورد که قدرت مصر را در استفاده از عامل زمان برای‌جنك‌بااسرائیل فلج ساخت . اما مصریان‌در جنگهای فرسایشی که پس از آن پیش گرفتند از عامل‌زمان استفاده کردند منتها تا پایان خط پیش نرفتند .

در این‌باره بسیار سخن گفته شده که برخوردهاعراب‌واسرائیل، برخورد میان کمیت و کیفیت است . کمیت عربی و کیفیت اسرائیلی . مقصود از کیفیت اسرائیلی ، برتری تکنولژی و پیشرفت علمی و اجتماعی منظم اسرائیل است که باید قدرت کامل در استفاده از منابع و عواید اقتصادی و نیروی انسانی را به اضافه جمعیت و وسعت اندك و جامعه رهبری شده و آماده جنك را بر آن افزود . مقصود از «کمیت عربی»تعداد روز افزون نفوس و جمعیت‌زیاد وآنهم جمعیت رهبری نشده و ناآماده جنك،وسعت‌جغرافیائی ، تعدادو تنوع منابع ثروت قابل بهره برداری به اضافه‌ناتوانی و قصور عمدی و غیر عمدی در این بهره برداری ، ونارسائی تکنولوژی در مقام مقایسه با آمار های جهان پیشرفته‌و علمی است .

با این همه ، گروهی از صاحبنظران را عقیده بر این است که «کیفیت اسرائیل»هر چند برتری خود راحفظ کند، از عهده استهلاك «کمیت عربی» با منابع گسترده‌آن برنخواهد آمد . همچنانکه برای «کمیت عربی» نیز بسیار دشوار خواهد بود که بر «کیفیت اسرائیلی» چیره گرددمگر آنکه بپایه پیشرفت «کیفی» اسرائیل از لحاظ اجتماعی و تکنولوژی برسد . اما آنچه مسلم است این است که صرفه‌جوئی و کوتاه گرفتن عامل زمان در برخوردهای‌نظامی بسوداسرائیل است همچنانکه امتداد عنصر زمان در برخورد مسلح ، و قدرت در پرهیز یا رفع ضربه قطعی و ناگهانی ، بسود اعراب خواهد بود .

جنك

از نیمه‌های سال ۱۹۷۰ که جنك فرسایشی مصریان علیه اسرائیل پایان یافت .برجبهه جنگی مصر و اسرائیل حالتی چیره شده است که نام آنرا «نه جنك و نه‌صلح» نهاده‌اند. این «حالت» که اگر مصریان تکانی نخورند دیرزمانی ادامه خواهد یافت ، خیلی‌کم سابقه قلمداد شده است ولی‌بواسطه عوامل خاصی که در برخورد «کیفیت اسرائیلی» با «کمیت عربی» وجود دارد ، این حالت باوجود جنبه غیر طبیعی آن ، امکان پذیر گشته است.البته رابطه منازعات منطقه‌ای را با توازن نیروهای دوقدرت بزرك در ادامه این حالت‌نه‌جنك و نه صلح نیز باید در نظر گرفت.

پس‌از شکست تمام مساعی که برای بدست آوردن راه‌حل سیاسی بحران خاورمیانه بکار رفت ، بدیهی است جنك‌تنها گذرگاه ضروری برای‌رسیدن بصلح دائمی و شکستن طلسم «نه‌جنك و نه‌صلح» است و امروز بیشتر کارشناسان‌امور سیاست و جنك استدلال می ـ کنند که مخارج و نتایج یك جنك ، هرچه و هرگونه‌باشد، کمتر و بهتر از مخارج کمر ـ شکن و نتایج وخیم ادامه «حالت نه‌جنك و نه‌صلح» است زیرابطور ساده، اینك‌جنگیدن درخاورمیانه عربی‌برای رسیدن بهدف مثبت‌است ولی‌نجنگیدن برای نگاه داشتن یك حالت منفی است !

نکته جالبی که یکی از نویسندگان روزنامه «الاهرام» در مقاله‌ای که راجع به این موضوع نوشته بدان اشاره نموده اینست که‌هدف‌از شروع جنك نباید حتما همان هدفی باشد که در مسائل سیاسی مورد توجه است . هدف‌مساعی سیاسی کشور های عرب ، بازپس گرفتن اراضی از دست رفته و اشغال شده توسط اسرائیل است . اما نویسنده «الاهرام» مینویسد ، هدف شروع جنك تازه‌ای بااسرائیل لازم نیست حتما «آنچه مامی خواهیم باشد» بلکه میتواند «آنچه دشمن نمیخواهد» باشد و این «باآنچه ما می‌خواهیم» فرق دارد . آنچه دشمن نمی‌خواهد ، در خطر قرار گرفتن امنیت اوست تا ناچار نشود که در ازاء بدست آوردن امنیت ، دست از اشغال‌اراضی بردارد و به این حالت نه جنك و نه صلح خاتمه دهد .

از اینرو بعقیده گروهی از کارشناسان سیاسی ونظامی خاورمیانه عربی ، جنك آینده اعراب با اسرائیل حتما درقدم اول بمنظور پس‌گرفتن سینا نخواهد بود . بلکه میتواندبه صورت‌ضربه‌های کاری‌وموثری بر پایگاه‌های حساس نظامی‌و اقتصادی اسرائیل درآید ... بنابراین گرچه امکان برخورد های مسلح در جبهه کانال سوئز می‌رود ، ولی بعید است که مصریان با سلاح های هجومی‌که‌تازه بدست‌آورده‌اند و البته هنوز به مقدار سلاح های دفاعیشان نیست .نخستین اقدام نظامی که بعمل آورند، حمله به سینا بقصد بازپس گرفتن آن باشد .

اگر کمونیستها وسوسیالیستها دولت را تشکیل دهند:
فرانسه چه خواهد شد؟

از: نوول ابسرواتور

ترجمه : رضا عقیلی

در گذشته احزابی که در فرانسه خود را سوسیالیست می نامیدند دارای دو نوع‌برنامه بودند یکی برنامه نهائی و دیگری ابتدائی و یا به عبارت دیگر یکی برنامه حداکثر و دیگری حداقل .

برنامه حداکثر کاملاطبق پیش‌بینی‌ها‌وفرضیه‌های«مارکس» و جانشینانش در مورد کار بود کلیه وسائل تولید و مبادله میبایستی همگانی گردد وقدرت بدست کارگران سپرده شود و قوانین بر اساس این عبارت یعنی ساختن«جامعه‌ای‌اشتراکی یا دستجمعی » تدوین گردد.

برنامه دوم خیلی کوچکتراز اولی اصول آن عبارت بود از دفاع دموکراسی ، ارضاءبعضی تقاضا های فوری و پاره‌ای اصلاحات که این اصلاحات معمولا ملی کردن یکی‌دوبخش از بخشهای اقتصادی را شامل میشد . باین ترتیب تصورمی کردند کشور به تدریج روبه پیشروی است بی آنکه اجرای این برنامه برای توده رای دهندگان جنبه غافلگیری‌داشته و آنانرا دچار «شوك» کند .

لیکن برنامه مشترکی که امروزه ارائه شده بکلی بادو برنامه سابق فرق دارد .دستور روز در این برنامه تنها تهیه وسائل برای جامعه فعلی نیست بلکه‌واردشدن‌بجامعه‌تازه‌ایست که ممکن است هنوز کاملا یك جامعه سوسیالیستی نباشد ولی جامعه ایست که به برتری و حق تقدم طبقه‌رهبران پایان داده است .

در بیانیه مشترکی که ۲۱ دسامبر سال ۱۹۶۶ بوسیله «فرانسوا میتران» بنام‌دموکرات های چپ رو و سوسیالیست و «والدك‌روشه » به عنوان حزب کمونیست فرانسه در مطبوعات انتشار یافت به چند موضوع اشاره شده که اهم‌آنها‌مخالفت با «مسابقه تسلیحات اتمی ، بهداشت عمومی و قبل ازهمه تعلیمات ملی و تجسسات علمی و تحقق بخشیدن به تجدید نظر در ارزیابی دستمزد ها درمان ، حقوق باز نشستگی و پائین آوردن تدریجی سنین بازنشستگی » است . در این بیانیه صحبت از مدرنیزه‌کردن کشاورزی‌بهبود بخشیدن‌شرایط زندگی در دهات بمیان آمده و در پایان تقاضای ملی شدن صنایع تسلیحاتی و بانکهاشده است .

البته تردیدی نیست که‌این نظریه ها تازگی ندارد .وقایع ماه م۱۹۶۸ قسمت‌اعظم‌محافظه کاران را مجبور کردازسیاستی جانبداری کنند که در عین حال سوسیال ، رفورمیست ، مدرنیست باشد سیستم‌امروزی چیزی شبیه به رادیکال سوسیالیسم است‌یا بهتربگوئیم به سوسیال‌تکنوکراتیسم‌شباهت دارد .

صدای اعتراض

حال‌اگربرنامه مشترك‌سوسیالیست کمونیست بمورداجرا گذاشته شود ، از سه جانب صدای اعتراض بلند خواهد شد وسه اعتراض اساسی خواهند کرد. اولی از جانب دست راستی‌های میانه‌رو ، و دومی از طرف‌دست چپی های افراطی‌و سومی ازتمام اطراف خواهد بود . دسته‌ای دسته دیگر میگویند :

« ما به رهبران‌سوسیالیست یا کمونیست اعتماد نداریم که بتوانند چنین برنامه‌ای‌را اجرا کنند آنهم برنامه ای که‌بهر صورت بسیار ناقص بوده وکم و کسری فراوان دارد بعلاوه مملو از ضد و نقیض است . یگانه عاملی که قادر است بر تسلط سرمایه داری‌پایان‌بخشد فعالیت و کار توده ها است.

سپس هر دو دسته‌متفقا‌اضافه میکنند :

« بعلاوه محتمل است که احزاب دست چپی موفق شوند روی چنین اعتراضاتی ،اکثریت بدست آورند . بنابر این نمی توان گفت که این برنامه‌یك برنامه جدی و قابل اجرااست.

تازه مشکل کار بهمین جا ختم نمیشود زیرا مشکل‌اصلی مسائل داخلی نیست بلکه مسائل بین‌المللی و جهانی است . بسیاری از موسسات و بانگهائی که طبق برنامه مشترك سوسیالیست کمونیست بایستی ملی بشوند . عموما به بازار جهانی‌وابسته‌اند بدینمعنی که یا شعبه موسسات بزرك‌بوده که مرکز آنها در خارج‌فرانسه است و یا در موسسات مهم خارجی نقش تعیین کننده دارد و با آنها شریك است . طبیعتا این اقدامات با واکنشهای خصمانه‌ای مواجه خواهد شد .

باید گفت اجرای برنامه مشترك در فرانسه یا خیلی‌زود است و یا خیلی دیر شده و بهر حال درشرایط فعلی‌اجرای آن مشکلاتی را در پیش‌خواهد آورد که حل آنها امکان‌پذیر نخواهد بود .

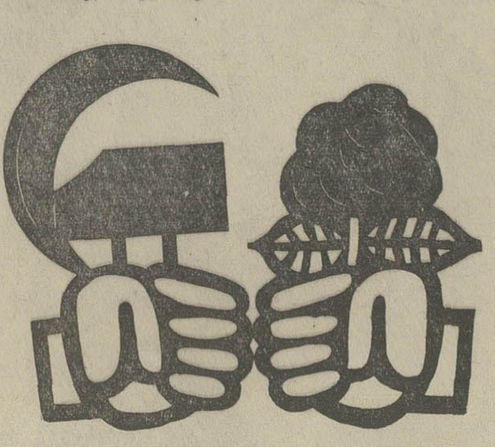

می گویند .

« مقصود اینها کوبیدن‌سرمایه داری و اضمحلال کاپیتالیسم نیست بلکه با این برنامه می‌خواهند تمام اقتصاد فرانسه‌را که قادر به تحمل چنین ضربه سخت و محکمی نیست مضمحل سازند . صندوق پس‌اندازملی ورشکست خواهد شد، سرمایه گذاران خارجی مایوس‌خواهند شد ، پول کشور بخطرمی ـ افتد و موسسات ملی شده فاقد درآمد گشته و ضرر خواهند داد . »

دسته دیگر میگویند :

« ما به رهبران‌سوسیالیست یا کمونیست اعتماد نداریم که بتوانند چنین برنامه‌ای‌را اجرا کنند آنهم برنامه ای که‌بهر صورت بسیار ناقص بوده وکم و کسری فراوان دارد بعلاوه مملو از ضد و نقیض است . یگانه عاملی که قادر است بر تسلط سرمایه داری‌پایان‌بخشد فعالیت و کار توده ها است.

سپس هر دو دسته‌متفقا‌اضافه میکنند :

بحثی درباره فیلمهای کوتاه ایرانی

فیلم کوتاه بازار و تماشاچی ندارد

صحنه‌ای از فیلم «طلوع جدی اصفهان» ساخته فاروقی

سینه کلوپ ایران روز یکشنبه گذشته (یازدهم تیر ماه) فیلمهای کوتاه ایرانی «کود مقدس»، «جن»، «مسجد جامع»، «دوستی»، «پسرک و سازبرنده»، «نان و کوچه»، «بادجن»، «ورهائی»، «از ساخته های هژیر داریوش»، «بهرام ری‌پور»، «طیاب»، «فاروقی»، «نصرت کریمی»، «ناصر تقوائی»، «کیارستمی»، «فرشید مثقالی» و چند تن دیگر را به نمایش گذاشت.

پس از نمایش این فیلمها بحثی درباره فیلمهای نمایش داده شده و کار فیلمسازی کوتاه در ایران با حضور نصرت کریمی و ناصر تقوائی دوتن از کارگردانان فیلمهای مزبور و عده‌ای از دوستداران سینما صورت گرفت.

نصرت کریمی

نصرت کریمی گفت که فیلم «مروسکی» «زندگی» را که مشاهده کردید رساله من برای دانشکده پراگ بود چون این فیلم بایستی تقریبا متفاوت است و علت آن تسلط تدریجی نقاشان مینیاتور به نقاشی متحرک فیلم است که مشاهده می‌شود حرکت در بالانهای اول معمولی و عادی و در صحنه های آخر سبک کار در سطح بالاتری قرار دارد.

کریمی گفت داستان این فیلم با الهام از نوشته های شکسپیر وبرای نمایاندن زندگی انسان، حیوان ونبات از ابتدا تا انتها وبطریق شاعرانه‌ای در نظر بود بهمین جهت سمبل این نمایش را نبات انتخاب کردم.

کریمی در پایان گفتار خود افزود که باید با شرایط موجود فیلمهای بهتری ارائه شود. این فیلم با همکاری یك گروه پنج نفری دو سال بطول انجامید و مهمتر این که باید این فیلم را خشت اول بنای فیلمهای عروسکی نامید چرا که باین ترتیب تعدادی نقاش برای نقاشی متحرك آماده شدند. امروز امکانات بیشتری موجود است به عنوان مثال برای موزیك این فیلم به آقای سنجری مراجعه کردیم که قیمت آهنگ ایشان قریب ۲۰ هزار تومان بود که ما در آن موقع قدرت پرداخت این پول را نداشتیم و منظور نشده بود بهمین جهت از تکنوازی و ساز آقای حافظی استفاده کردیم.

ناصر تقوائی

سپس ناصر تقوائی درباره فیلم هایش «بادجن» و «رهائی» سخن گفت تقوائی فیلم «بادجن» را که با گفتاری از «احمد شاملو» تنظیم شده بود از جمله فیلم های مستند میدانست که در سفر به یکی از شهرستان های سواحل جنوبی تهیه کرده است او در این فیلم بخوبی از عهده تصویر حقایق زندگی اجتماعی مردم این سرزمین و اعتقادات آنها به ماوراءالطبیعه که خود موجب ایجاد سنتها می شود برآمده است از تقوائی سئوال شد که علت موفقیت فیلم رهائی در فستیوال ونیز چه بوده است تقوائی گفت بنظر من که مورد تایید هیئت ژوری نیز بوده است تنها مفهوم ساده و بدوی ترین احساس آدمی درحد یك کودك خردسال موجب موفقیت این فیلم بود البته نباید از تکنیك و بقیه مسائل چشم پوشی کرد.

مسئله جالبی که در پایان این بحث و گفتگو پیش آمد، بیان علت وجود تعدادی ماسکهای کاغذی باشکال مختلف بود که در یك قسمت از فیلم بچه ها برسر می گذاشتند و این ماسك ها که از پاکت‌های میوه معمولی تهیه شده بود و فقط جای دو چشم داشت بعلت اشکال مختلف برای هر یك از تماشاچیان تعابیر مخصوصی ایجاد کرده بود که با توضیح تقوائی تمامی این تصورات و تعابیر مختلف بهم ریخت او توضیح داد که استفاده از این پاکتها که به شکل ماسك درآمده است ابتدا فقط بمنظور حفظ صورت بچه‌ها از آفتابزدگی بود ساعت ها باید در مقابل آفتاب میایستادند و از طرفی چون کنترل حرکات چهره کودکان در کار فیلمبرداری به آسانی میسر نبود این خود پوششی برای این نقیصه بود واز آن استفاده کردیم.

گفتگوئی با انتظامی هنرپیشه موفق تئاتر وسینما

آدمهای مشهور را میتوان تحمل کرد؟

یکشنبه شب در دانشکده هنرهای زیبا طی مراسمی از عزت‌اله انتظامی هنرمند با سابقه تئاتر و سینما بمناسبت پایان تحصیلات دانشگاهی‌اش و احراز مقام اول در دانشکده تئاتر تجلیل بعمل آمد.

عزت‌اله انتظامی در گفتگو باخبرنگار ما گفت:

شاید باور کردنی نباشد که در اولین روز های ورود بدانشگاه احساس غربت و بیگانگی خاصی داشتم چرا که سنی از من گذشته بود و آنها که بامن برسریك میز می نشستند بجای فرزندان من بودند ولی همیشه این انگیزه مرا به تحرك وامیداشت که برای آموختن هیچگاه دیر نیست. وباز آنوقت که برای اولین بار، ورودم را بدانشگاه درمیان اطرافیان اعلام داشتم با تعجب همگان روبرو شدم. آنها از من انتظار نداشتند که پس از سالها خاك صحنه‌های تئاتر را خوردن برای آموزش این هنر به دانشگاه روکنم. من با آنکه درردیف خود هنرپیشه موفقی بودم و سمت کارگردانی را دروزارت فرهنگ و هنر داشتم با این همه معتقد بودم که می بایست همگام بازمان پیشرفت ودانشگاه این فرصت را بمن داد.

فرصتی برای تازه‌جوئی و راه‌یابی به دنیای وسیع هنر که برای هنرنمی توان حدو مرزی قائل بود وحتی اگر بالفرض این حد و مرز نیز وجودداشته باشد این هنر است که هرروزچهره‌ای تازه پیدا میکند و تحولی جدیدمی‌یابد و لازم است که هر هنرمندی با دنیای خود آشنا باشد دنیائی که به دست هنرمندان بزرك خلق شده‌و بدست هنرمندانی بزرگتر رو به تکامل و پیشرفت میرود.

امروز این شوق در من وجود دارد که راه تازه‌تری برای آموزش وتکمیل کار خود پیدا کنم و این بدلیل همراه و همگام بودن با جوانان همکلاسی دانشجویم بود که احساس جوانی را در من زنده کرد اکنون من خود رااز روزی که بدانشگاه آمده‌ام جوانتر و پرشورتر می‌بینم و این احساس که خود مبین علاقه من به‌هنر و ادامه کارم میباشد شاید مرا در موفقیتهای بعدی‌ام کمك کند لازم است اضافه کنم که من در دانشگاه علاوه بر آموزش درسی بسیاری از مسائل مختلف اجتماعی را نیز آموختم بعنوان مثال یك خاطره از این دوران را نقل کنم. درنخستین ساعات که در کلاس درس استاد حاضر میشدم یکی از اساتید دانشکده به مزاح گفت باآنکه شهرتی ندارند نمیتوانیم بسازیم و خال نمی‌دانیم با آنهائی که با شهرت باینجا آمده‌اند چه باید کرد؟ این سخن استاد در من تاثیری فوق‌العاده داشت وحال خوشحالم از اینکه امروز بعنوان یك دانشجوی نمونه معرفی شده‌ام و در کار تحصیل علم نیز از دوستان جوان و تازه‌کارم موفقتر بوده‌ام.

تازه چه خبر؟

نصرت‌الله محتشم در تلویزیون

نصرت‌اله محتشم براساس زندگی شاه عباس‌کبیر نمایشنامه‌ای تنظیم کرده است بنام «پاداش وجزاء» این نمایش را محتشم برای تلویزیون کارگردانی میکند و گروه محتشم‌که متشکل از هنرمندان سینما و تئاتر هستند بازیگران این نمایشنامه خواهند بود.

سنگ و سرنا

«سنگ وسرنا» نام نمایشنامه‌است که بزودی از تلویزیون به کارگردانی نصرت پرتوی و باشرکت بصیر باصری ـ فیروز بهجت محمدی ـ محمود استادمحمد ـ نصرت‌پرتوی ـ عزیزاله بهزاد فراهانی ـ خسرو شکیبائی ـ سیروس گرجستانی پخش خواهد شد.

داستان این نمایشنامه قصه‌مردیست که زنگ عوض نمیکند سیل‌حوادث نمیتواند او را مثل اکثریت بیلعدو مردیست که بعقایدش ایمان دارد البته او نمیخواهد قهرمان باشدو نمیخواهد شکست بخورد او در تنگنای زندگی افتاده است بعبارت دیگر برایش تنگنا ایجاد کرده‌اند و طبق معمول مردم را علیه او میشورانند و ...

بگومگوی دو نفره

اخیرا نمایشنامه‌ای با کارمشترک سودابه اسکوئی و محمود هاشمی برای ضبط درتلویزیون آماده‌شده است این نمایشنامه که بگومگوی دونفره نام دارد نوشته اوژن یونسکو وترجمه‌خسرو شاهی‌است.

پیچ خطرناك

پیچ خطرناک نام یک نمایش‌است که سالها پیش جعفری هنرمند تئاتر باشرکت شهلا ـ مانی ـ صارمی ـ تهمینه ـ به صحنه آورد واین بار به همت این هنرمند برای ضبط در تلویزیون آماده میشود.

پیچ خطرناک اثر «پریستلی» است که منوچهر کیمرام آنرا ترجمه کرده است

نمایشنامه زیبای بی‌اعتنا

زیبای بی‌اعتنا عنوان نمایشنامه است اثر «ژان کوکتو» که توسط تائیدی ترجمه و کارگردانی شده است این نمایشنامه بزودی باشرکت فرزانه تائیدی و علی شاهیلانی در تلویزیون ملی ایران ضبط خواهد شد.

زیبای بی‌اعتنا داستان زن خواننده‌ای است که عاشق جوانی شده و زندگی خود را فدای او میکند ولی باز این جوان دربی هرزگی است ونسبت به‌او بی‌اعتنا. این نمایشنامه ماجرای آشنائی برخوردها و حوادثی است که در زندگی این زن ومرد بوجودمی‌آید.

برنامه امروز و فردا رادیو و تلویزیون

سرکار استوار

ساعت ۱۰ ر ۲۲ برنامه شبکه (سه‌شنبه)
طرح داستان: کارمن
کارگردان و نویسنده: نوذر آزادی
بازیگران: همایون ـ گودرزی ـ آبیك ـ دولتشاهی ـ انتظامی ـ صحراورودی و علی زاهدی.

این بار داستان در مورد زن و شوهری است که زن در مورد زایمان قریب‌الوقوع خود با نظر شوهرش موافق نیست بهمین‌جهت مشاجره‌ای بین آنها اتفاق می‌افتد که موجب دخالت سرکار استوار واطلاع مردم از این اختلاف میشود.

نوذر آزادی

گذرگاه

ساعت ۱۰ ر ۲۰ برنامه دوم (سه‌شنبه)
دربرنامه گذرگاه ضمن توضیح‌در باره کامپیوتر و آشنائی با آنسری به کارگاههای مینیاتور و قلمزنی موزه هنرهای ملی میزنیم و در سفری به‌ایتالیابه بررسی ساعتهای قدیمی و جدید نیز میپردازیم ضمنا فیلمی در مورد جدیدترین وسائل آتش‌نشانی و در خاتمه بحثی در باره اسباب بازی کودکان و تاثیر روانی آن روی کودکان می‌بینیم.

دانش ـ راهی بسوی آینده

ساعت ۳۰ ر ۲۰ برنامه دوم (سه‌شنبه)
در برنامه دانش امشب پژوهشی را در باره مرداب پهلوی که‌محیط زیست طبیعی گروهی از جانوران وگیاهان است شاهد خواهیم بود در این پژوهش خطراتی که از آلودگی مرداب‌بوجود می‌آید‌بررسی میشود.

برنامه تلویزیون ملی

سه‌شنبه

۱۷ـ۴۵ اسلاید و موزیک
۱۷ـ۵۸ سلام شاهنشاهی و اعلام برنامه
۱۸ـ۰۰ آموزش برای کودکان روستائی
۱۸ـ۵۰ آموزش‌برای‌بزرگسالان روستائی
۱۹ـ۳۰ مسابقه تلاش
۲۰ـ۳۰ مشروح اخبار همراه‌با فیلمهای خبری
۲۱ـ۰۵ روزهای زندگی
۲۲ـ۱۰ سرکار استوار
۲۳ـ۰۰ آخرین اخبار

نیمروز چهارشنبه

۱۲ـ۴۵ اسلاید و موزیک
۱۲ـ۵۸ سلام شاهنشاهی و اعلام برنامه
۱۳ـ۰۰ اخبار نیمروزبخش‌اول
۱۳ـ۱۰ حفاظت ایمنی
۱۳ـ۲۰ موسیقی ایرانی
۱۳ـ۳۵ آژانس‌او
۱۴ـ۳۰ اخبارنیمروز بخش‌دوم

سه‌شنبه

۱۹ـ۱۵ اسلاید و موزیک
۱۹ـ۳۰ سلام شاهنشاهی و اعلام برنامه
۱۹ـ۳۴ اخبار
۱۹ـ۴۰ در سرزمین‌های دیگر
۲۰ـ۰۵ گذرگاه
۲۰ـ۳۰ برنامه دانش
۲۱ـ۱۳ واریته
۲۱ـ۳۰ اخبار برنامه دوم
۲۲ـ۰۰ برادران کارامازوف
۲۲ر۲۵ اسرار شهربزرگ

چهارشنبه

۸ـ۰۰ ترانه‌ها و چشم‌اندازها
۸ـ۳۰ سلام شاهنشاهی و اعلام برنامه
۸ـ۳۵ نیایش
۸ـ۴۵ رسم فنی
۹ـ۱۵ برنامه هنری
۹ـ۳۰ فیزیک برای همه
۹ـ۵۵ مکالمه انگلیسی
۱۰ـ۱۰ مسابقه طبیعی
۱۰ـ۳۵ فیلم آموزشی
۱۰ـ۵۰ شیمی برای همه
۱۱ـ۱۵ برنامه هنری
۱۱ـ۳۰ مکالمه انگلیسی
۱۱ـ۴۵ حرفه و فن دوره راهنمائی
۱۲ـ۰۵ فیلم داستانی

برنامه تلویزیون امریکا

۱۸ـ۰۰ جولیا
۱۸ـ۳۰ چارلی‌چاپلین
۱۸ـ۵۵ آگهی
۱۹ـ۰۰ اخبار
۱۹ـ۱۵ برنامه مکگوین
۱۹ـ۴۰ شو دین‌مارتین
۲۰ـ۳۰ چاپارل
۲۱ـ۲۰ دیکپاول
۲۲ـ۱۰ آگهی
۲۲ـ۱۵ دیکگاوت
۲۳ـ۲۰ این است زندگی

برنامه دوم رادیو

ساعات پخش موسیقی کلاسیك به طریقه استریوفونیك

سه شنبه

۱۷ر۰۰ باخ ـ تریوسونات هندل ـ کنسرتوآکواتر موتسارت ـ سمفونیا کنچرتا برای‌ویلن.
۲۱ر۰۰ میچل‌کل‌گراس ـ به آرامی ... وارز ـ صحراها کارتر ـ کنسرتوپیانو

چهارشنبه

۹ر۰۰ سرژراخمانیف ـ کنسرتوپیانو شماره یک وکنسرتوپیانو شماره چهار
۱۲ر۰۰ بتهوون ـ کوارتتهای زهی.

میگویند میشنویم که:

شنیدیم که شکایت معینی کرمانشاهی از تهیه کنندگان صفحه گرامافون بجائی نرسیده است زیرا صفحه پرکن رسید های پولی را که معینی بابت شعر دریافت کرده بود به بازپرسی ارائه دادند ولی معینی کرمانشاهی باز هم بیکار ننشست گویا ادعا کرده است که منظور وی صفحاتی است که بعد از تصویب قانون مولفین به چاپ مجدد رسیده است. به دلیل این که گویا تمام دفاتر وزارت دارائی نشان میدهد که از صفحات مورد ادعای ایشان پس از تصویب قانون چیزی به‌چاپ نرسیده است.

باید منتظر باشیم تا معینی این بارچه خواهد کرد.

در محافل هنری شایعه غیر منتظره‌ای رواج دارد که دوآهنگ از حسن شجاعی مورد تصویب شورای موسیقی قبول نشد این ترانه ها «نامه رسان» و «اول خریدار» هستند که اشعار آن ها از بسیج خلخالی است عدم قبول این آهنگها شعر این ترانه ها که نمی تواند باشد شاید دلیل شورا آهنك و یا احتمالا اجرا باشد که این ترانه چند بار از رادیو و تلویزیون پخش شده است پس دلیل چیست؟

مجله دنیای ورزش
حاوی جالب‌ترین اخبار و پرتازه‌های ورزشی شنبه‌ها منتشر میشود

آگهی استخدام

نیروی هوائی شاهنشاهی تعدادی داوطلب با شرایط زیر جهت تحصیل در آموزشگاه افسری جزء برای (رسته های غیر تخصصی) استخدام می نماید.

الف ـ شرایط استخدام و مزایا.
۱ـ تابعیت دولت شاهنشاهی ایران.
۲ـ متدین بیکی از ادیان رسمی کشور.
۳ـ دارا بودن گواهی‌نامه ششم دبیرستان (ریاضی، طبیعی، ادبی) و احراز موفقیت در آزمایشات ورودی.
۴ـ سن بین ۱۸ سال تا ۲۴ سال تمام وبرای کسانی که خدمت زیر پرچم انجام داده‌اند ۲۵ سال.
۵ـ نداشتن پیشینه بدو معروف نبودن بفساد.
۶ـ داشتن صحت مزاج و تناسب اندام‌بر طبق گواهی بهداری نیروی هوائی و نداشتن کسان تحت تکفل.
۷ـ مدت تحصیل در آموزشگاه حداقل یك سال بوده و دانشجویان در تمام مدت تحصیل شبانه روزی‌بوده و هزینه زیست و پوشاك آنان بعهده نیروی هوائی می باشد و ماهیانه ۱۶۶۰ ریال نیز دریافت خواهند داشت.
۸ـ داوطلبان پس از خاتمه دوره و احراز موفقیت در آزمایشات به درجه ستوان سومی‌مفتخر و ترفیع بعدی آنان بر طبق قانون و مقررات استخدام نیروهای مسلح شاهنشاهی خواهد بود.

ب ـ داوطلبان می توانند برای کسب اطلاعات بیشتر و ثبت‌نام بادردست داشتن عین شناسنامه وفتو کپی دیپلم و ۲۲ قطعه عکس ۴×۳ ازتاریخ نشر این آگهی تاتامین احتیاجات همه روزه به استثنای روز های پنجشنبه و تعطیل از ساعت ۷ الی ۱۲ به فرماندهی آموزش‌های هوائی واقع در جاده قبر ان‌نو ایستگاه فرودگاه مراجعه نمایند.

م‌الف ۳۹۹۹
نیروی‌هوائی شاهنشاهی

نخستین مسابقه عکاسی و نمایشگاه عکس جوانان توسط **هفته‌نامه جوانان حزب ایران نوین** وباهمکاری کمپانی **آگفا ـ گورت** برگزار میشود.
جایزه نفرات اول تا سوم به‌ترتیب، ۴۰۰۰۰ ریال ـ ۳۰۰۰۰ ریال و ـ ۲۰۰۰۰ ریال از محصولات عکاسی **آگفا ـ گورت** است.
تاریخ پذیرش عکس ازاول تا پایان شهریور ماه ۵۱، تاریخ برگزاری مهرماه ۱۳۵۱ و محل پذیرش عکس هفته‌نامه جوانان، خیابان سپند شماره ۶۷ می‌باشد.

انتقاد

دکتر براهنی

طبل میان تهی کنکور

بااستعدادها این‌سوی خط میمانند

دوستی عزیز که سالها از عمر گرانمایه را برسر کنکور گذاشته چندی پیش دوستانه تعریف میکرد که اگر با دیدی علمی و عینی به کنکور بنگریم ، کنکور در واقع یك سد است . سدی است بسیار عظیم که‌در برابر یك جمع عظیم شصت ، هفتاد ، هشتاد ، نود هزار نفری افراشته شده است و از آنجا که دانشگاهها فقط گنجایش تعداد بسیار قلیلی از این جمع را دارندسوراخ هائی که باید این تعداد قلیل از آن عبور کنند باندازه سوراخ سوزن تعبیه شده‌اند و طبیعی است که هر کس و همه کس قادر به عبور از این سوراخ سوزن نباشند. و نیز همان دوست بسیار عزیز که مویش را در این‌غوغای عظیم کنکور سفید کرده تعریف میکرد که در سال جاری در حدود دوازده هزارنفر داوطلب بر تعداد‌داوطلبان افزوده شده ولی بر جا های خالی در دانشگاهها درحدود سیصد الی چهار صد جا اضافه گردیده است و بدین ترتیب از هر سی نفر فقط یکنفر اقبال تملك یکی ازآن جاهای افزوده شده را خواهد داشت و اصولا کنکور پدیده بسیار علمی و عملی و هوشیار و دقیقی است که در آن از هر ده نفر ایرانی در صورت امکان فقط یکنفر لایق سیر و سلوك در مراحل بالای معنویات بشری تشخیص داده میشود و کنکور بمثابه مسلسلی است که از هر ده نفر حمله کننده بدانشگاه نه نفر را درو میکند و فقط یکنفر را بقلعه بسیار مستحکم خود راه میدهد و بعد تمام در ها و پنجره ها بروی جماعت بسته میشود، قلعه دانشگاه مثل یك مشت محکم بسته برای مدتی کوتاه بسته میشود ، زمان بر روی لولای خستگی آور خود می چرخد ، یکسال میگذرد و دو باره بساط کنکور این بساط دعوتگر و اغوا گر که بیشتر به خوان یغما شباهت دارد با تمام جاذبه ها و کشش هایش در برابر جوانان گسترده میشود ،

و دوست دیگری که باز سالها از عمر عزیزش‌را بر سر کنکور گذاشته ، تعریف میکرد که اگر بادیدی علمی و عینی به کنکور بنگریم باید بگوئیم که هرگز نمیتوان با سیصد چهار صد سئوال که معمولا در کنکور داده میشود دقیقا استعداد یا بی استعدادی جوانان‌را به محك زد یعنی یك کنکور که در آن‌سرنوشت‌اشخاص از نظر راه یافتن به دانشگاه تعیین میشود به تنهائی نه کامل میتواند باشد و نه کافی و چه بسا استعداد‌های درخشان که ممکن است سالها در این سوی‌میله های دانشگاه بمانند و بپوسند .این دوست عزیز می ـ گفت که تا موقعی که سنجش های صحیح هوش و استعداد و آزمون های دقیق علمی نه یکبار و دو باربلکه دهها بار در اختیار شاگردان مدارس و داوطلبان کنکور قرارداده نشده و این داوطلبان از هر لحاظ بمحك زده نشده‌اند خلاف منطق و عقل و انسانیت است که فقط از طریق یك کنکور ـولو صد در صد علمی ـ سرنوشت این جوانان تعیین بشود . یعنی سنجش استعداد قدرت هوش و مهارت اشخاص در یك نوبت هر قدر هم به صورت علمی انجام شده باشد کاری علمی نیست .فقط با چند نوبت سنجش است که استعداد و هوش و قدرت می شکفد و خود را به رخ میکشد و گوی از همگنان می رباید و جلوتر میتازد .

و دوست عزیزدیگری که تخصص علمی دانشگاهیش عملا آزمون شناسی است و سرش برای تهیه آزمون‌از هر نوعش درد میکند و شش هفت سالی است که در سالهای اخیر دبیرستانها و سالهای اول دانشگاهها تحقیق میکند نمرات مدارس را با نمرات کنکور و نمرات کنکور رابانمرات سالهای تحصیلی دانشجویان دردانشگاه تطبیق میکند میگفت که نتیجه تحقیق چندین ساله‌اش که هیچکس در هیچ دستگاهی خریدارش نیست نشان میدهد که شاگرد مدرسه خوب معمولا از در دانشگاه تو میرود و شاگرد مدرسه بد در اینور در کشیك میدهد و منتظر می ماند . میگفت کنکور فقط یك سان و رژه جمعی‌است‌وبی‌فایده است ، هیچگونه ضرورت اجتماعی ندارد و همان معدل نمرات دو سه سال آخر دبیرستان برای تعیین سرنوشت بچه های مردم کافی است و فقط باید راه حلی پیدا کرد ، از طریق دادن آزمون های صحیح علمی تا جوانان بتوانند رشته تخصصی وتحصیلی صحیحی برای خود انتخاب بکنند و اینکار عملی نخواهد شد مگر اینکه رابطه دانشگاهها با مدارس بر اساس علمی و عینی استوار شود چرا که در شرایط خاص وزارت آموزش و پرورش ، سازی می زند که‌دانشگاه نمی زند ، دانشگاه سازی میزند که ادارات و وزارتخانه ها نمیزنند و وزارتخانه ها طبلی می کوبند که هیچ ربطی به ساز و کرنای دانشگاه و وزارت آموزش و پرورش ندارد . در حالیکه اگر بین هدفهای جامعه و هدفهای دانشگاه و وزارت آموزش و پرورش هماهنگی دقیق علمی و فرهنگی ایجاد شود ازپیدایش اینهمه‌مشکل اجتناب خواهد شد و چیزی بنام کنکور هم عملا بیهوده و بی مصرف اعلام خواهد شد .

این حرفها را من از زبان متخصصان و کارشناسان وزارت علوم عالی و استادان دانشگاه نقل کردم و من می گویم قاچ زین را بچسب اسب سواری پیشکشت . بیائید درست همین تابستان سال جاری سمیناری تشکیل دهید مرکب از تمام دست‌اندرکاران فرهنك این کشور ، در دانشگاهها ـ وزارت آموزش و پرورش و دستگاههای ذینفع دیگر پیرامون لزوم یا عدم لزوم کنکور و اگر تشخیص دادید که کنکور ضرورت ندارد از خر شیطان پائین بیائید و اقداماتی مبذول کنید که شاگرد مدرسه دانشجوی دانشگاه و دانشگاه تبدیل به عوامل سالم و سازنده اجتماعی بشوند و از این بسیج عمومی صد هزار نفری برای تسخیر قلعه دست بردارید .

چهل سال قبل در همین روز

توضیح وزیر مالیه درباره امتیاز انحصار صدور تریاك

نظر باظهاراتی که در جریان محاکمه حاج امین‌التجار و تیمورتاش نسبت باینکه وزارت مالیه در امرامتیازانحصار صدور تریاک دخالت داشته و ذکرکرده بودند که از طرف وزیر مالیه امر و دستور داده شده بود که این قرارداد محرمانه نگاهداشته شود اینک آقای تقی‌زاده وزیر مالیه چنین توضیح‌میدهد که قبل از تصدی اینجانب به وزارت مالیه(در۱۵مرداد ۱۳۰۹) بین‌متصدیان وزارت مالیه و حاج‌امین‌التجاراصفهانی مذاکراتی بعمل آمده که اخیرا ازخارج مسموع شد که در اواسط سال ۱۳۰۸ نیز مذاکراتی در همین باب بعمل آمده ووزیر مالیه وقت نیز از آن مذاکرات مطلع بوده و حتی نزدیک بامضاء شده بود ولی عاقبت‌انجام نگرفته ومتروک مانده است .

دوماه پس از تصدی اینجانب‌درنتیجه مذاکراتی که از چندی قبل جاری بوده باینجانب اظهار شد که طریقی پیداشده که هم دولت از اشکالات و زحمات کار صدور تریاک آسوده خاطر میشود وهم عایدات مهمی برای دولت تامین‌میگردد وبالاتر از همه صدور کل‌محصول‌تریاک مملکت بترتیب محدود تامین میشود و طرح قراردادی بوزارت مالیه فرستاده شد که در آن قرارداد از یکطرف‌آقای حاج امین صدور شش هزار صندوق تریاک را که در واقع معادل‌کل‌محصول تریاک صادره ایران میباشد تعهد نموده واز طرف دیگر تادیه ۸۳ الی ۱۱۷لیره انگلیسی را برای هر صندوق بدولت بترتیب تصاعدی بعهده میگرفت و مخصوصا آنچه بیشتر از همه جالب توجه بود این بود که تعهدهم میکردکه برای تمام این‌صادرات‌جوازمقصد ارائه بدهد و علاوه براینها برای تایید عقد قرارداد اظهار میشد که در گذشته‌بازار تجارت تریاک در خارجه بواسطه‌رقابت مضره تجار با همدیگر و نیز بعضی اوقات بواسطه نامرغوبی جنس کاسد شده و اگر در یکدست باشد این معایب مرتفع و بازار تجارت تریاک ایران رواج بهتر خواهد گرفت بدیهی است که علاوه برهمه این موجبات پرداخت حق‌الصدور باسعار خارجی در آن موقع که مضیقه اسعاری به‌منتهی درجه بود نیز یکی از اسباب عمده تقویت خیال بود و چون ظاهرا همه مراحل ابتدائی عمل طی واطرافکار سنجیده شده بود این جانب همبادلایل فوق درموافقت بعقدقراردادتردیدی‌نکردم وبلکه آنرا مفید و مطلوب شمردم و اگر صاحب امتیاز توانسته بود کاملا به تعهدات خود عمل کند وبرای قیمت خرید تریاک درداخله‌نیزترتیب صحیحی داده میشد دلیلی برعدم رضایت دولت و مردم در بین نبود ، لکن از یکی دوماه

تقی‌زاده

بعد از امضای قرارداد تا موقع‌الغای آن از جانب دولت بین وزارت مالیه که دائما از جریان این کار ناراضی بود و صاحب امتیاز که شکایت از عدم‌پیشرفت کار خود داشت کشمکش دائمی موجود بود و عاقبت به تقاضای اینجانب و موافقت دولت و صاحب انحصار آن قرارداد فسخ شد .

لکن اسناد اینکه در این کار اینجانب ابتدا و مستقیما اقدام کرده‌ام و جلوه دادن اینکه تاسیس این اقدام ازطرف من بوده موافق حقیقت نیست ، اما اینکه ادعا شده است که اینجانب امر داده‌ام موضوع تریاک محرمانه باشد و سواد قرارداد بکسی داده نشودتحریف حقایق و خلط مباحث است ، اولیای دولت واعضای‌وزارت مالیه واداره انحصار تریاک وحاج‌امین وشرکای او همه مندرجات قرارداد را میدانستند ، دیگر محرمانه بودن‌آن‌چه‌موردمیتوانست داشته باشد جز آنکه تمام اسنادادارات دولتی جزو اوراق اداری و نسبت به خارج‌محرمانه‌است .

عده محصلین‌متوقف‌دراروپا

احصائیه‌ای از تعداد محصلینی که‌از سال ۱۳۰۷ تا سال ۱۳۱۱ از طرف دولت اعزام گردیده‌اند از طرف وزارت معارف تهیه و تنظیم شده بموجب این صورت بالغ بر ۴۵۲ نفر محصل دولتی دررشته های مختلف مشغول تحصیل میباشند که امسال پس‌ازپایان امتحانات اولین دسته محصلینی که کار خود را پایان داده‌اند مراجعت خواهند کرد و ازطرف هیئت دولت مطالعاتی جریان داردکه نسبت به استخدام آنها اقدام مقتضی صورت گیرد .

سفیر جدیدشوروی درایران

مسیوپاستوخوف که از طرف دولت اتحاد شوروی بسمت سفیرکبیر جدیددر دربار شاهنشاهی ایران تعیین گردیده است وارد طهران شد .

مبارزه ملت یهود با آلمان

در قبال اقداماتی که حکومت هیتلردر آلمان علیه یهود بعمل آورده یهودهم تماشاچی وضعیت نگردیده و بانواع و اقسام وسایل برای حفظ وضعیت و موقعیت خود کوشش نموده ومینماید.

جایوتنسکی زعیم صهیونیست های اصلاح‌طلب در طی بیانیه مفصلی که خطاب بتمام یهودیان دنیانشر داده‌است میگوید : حکومت آلمان کارزارسختی برعلیه یهود در آلمان بقصد پاک کردن خاک آلمان از وجود یهود برپا ساخته وسخت آنها را تحت فشار سیاسی و اقتصادی قرارداده است . زعمای آلمان که امروز زمامدار امور هستند چنان رفتاری را در قبال یهود پیش گرفته‌اند که اقلیت های یهودی را در تمام ممالک دنیا در معرض خطر ارتجاعیون قرار دهند . وقتی‌یهودآلمان اینطور در خطر واقع شدند حیات‌سایر یهود هم دردنیا دستخوش چنین‌خطری خواهد شد .

این وقایع سه وظیفه مهم را برعهده ملت یهود گذارده که اجرای آنرا لازم میشمرد .

۱ـ تحریم امتعه آلمان از جانب یهود زیرا یهود قسمت عمده از امتعه آلمانی را بمصرف میرسانند و تمام‌اصلاح‌طلبان وجوانان یهودی در این‌قسمت بایدبدون هیچگونه بیم و ترسی پیشقدم باشند .

۲ـ مبارزه سیاسی است . امروز آلمان‌ها فعالیت زیادی از خود ابراز میدارند که مستعمرات از دست رفته خود را باز گردانند و حق تساوی را در تسلیحات محرز نمایند باینجهت یهودی‌های دنیا نمیتوانند در قبال این مسائل ساکت بنشینند و بایستی تمام قوای خود را بکار اندازند که وضعیتی را که معاهدات صلح از سال ۱۹۱۹ بوجود آورده‌است حفظ‌کنند مخصوصا وضعیتی را که معاهده ورسای ایجاد نموده است .

۳ـ ایجاد مملکت یهوداست ، براثر خرابی وپریشانی یهود آلمان حتمابايد وطن یهود ایجاد گردد ، بنابراین‌در سه امر بایستی شروع بکار کرد: ۱ـ مبارزه اقتصادی ۲ـ مبارزه و حمله سیاسی ۳ـ مبارزه شدید برای ایجاد وطن ملی یهود .

(نقل از اطلاعات ۱۳تیرماه ۱۳۱۲)

تاریخ در صفحات اطلاعات

احمد احرار

توفان در ایران

ـ ۱۷۷

هاینریش سی‌ویکم ، پرنس‌فن‌رویس که از بیست‌وسوم ژوئن ۱۹۱۲ تا هیجدهم دسامبر ۱۹۱۵ سمت وزیر مختار دولت امپراتوری آلمان را در ایران بعهده داشت .

«مورخ‌الدوله» از کاخ ابیض یکراست به منزل «آصف‌السلطنه دولو» رفت و به وسیله او که از مقامات موثر دربار بشمار می آمد و شخصا نزد احمدشاه تقربی داشت درخواست شرفیابی کرد لکن این درخواست از طرف احمدشاه مسکوت ماند و «آصف السلطنه» در ملاقات مجدد خود با «مورخ‌الدوله» بطور ضمنی اطلاع داد عوامل متفقین بطوری در اطراف شاه‌رخنه کرده و او راتحت نفوذ قرار داده‌اند که پادشاه جوان جرات نمی کند با عوامل طرفدار آلمان تماس بگیرد .

این تحول عجیب ، دبیر سفارت آلمان را به حیرت انداخته بود . بعداز سخنانی که از زبان «مستوفی» شنیده بود ، بی جواب‌ماندن درخواست‌شرفیابی او نشان میداد که رقبای آلمان در محیط دربار ابتکار عمل را بدست گرفته‌اند و با تغییر کابینه ، در دستگاه دولت جایی برای هواخواهان سیاست آلمان باقی نخواهند گذارد . در حالی که اصول‌سیاست «بیطرفی» ظاهراتغییری نکرده و بین ایران و آلمان همچنان روابط دوستی و مناسبات دیپلماسی برقراربود .

مشاهده این احوال «مورخ‌الدوله» را وامیداشت که هرطور هست ، قبل‌از آنکه جانشینی برای «مستوفی» تعیین شود و کفه سیاست یکسره بضررآلمان تغییر کند ، خود را به شاه رسانده نظریات «پرنس رویس» را به اطلاع برساند و توجه شاه را به تحولات‌مهمی که احتمال داشت بعد از تصرف‌رومانی بوسیله آلمان در عرصه سیاست جهان و اوضاع و احوال جنك پیدا شود ، معطوف بدارد .

از همینرو برای آنکه درخواست شرفیابی خود را تجدید کند به دیدن شاهزاده «عضدالسلطنه»فرزندناصرالدین شاه رفت . این شاهزاده تحصیلات‌خود را در اتریش به پایان آورده و زبان آلمانی را به‌خوبی میدانست ، بعلاوه از طرفداران جدی سیاست آلمان بود ونظریه همین‌احساسات باسفارت آلمان و دبیر سفارت مناسبات نزدیك ودوستانه داشت.

در این ملاقات «مورخ‌الدوله»مخصوصا یادآور شد که از طرف‌وزیرمختار آلمان حامل پیام مهمی است و از شاهزاده «عضدالسلطنه»خواهش کرد هرطور شده زمینه را برای شرفیابی او فراهم سازد با این حال «عضدالسلطنه»نیز نتوانست کاری بکند و با تاسف اظهار داشت : «ایادی متفقین همه چیز را در اطراف شاه تحت کنترل دارند و حتی برای‌خود من در رفت‌وآمدهایم چنان محدودیتی ایجاد می کنند که قادر نیستم ولو چند لحظه نیز در خلوت باشاه صحبت‌کنم... من به زحمت توانستم در یك فرصت کوتاه درخواست ترا معروض بدارم و ایشان نیز همینقدر فرمودند هر مطلبی هست بوسیله تو به عرض برسانند».

«مورخ‌الدوله» بناگزیر دست از تلاش کشید و چون طی تماس های‌خود درآن چند روز اطلاع یافته بود که‌کابینه «مستوفی» لحظات احتضار را می‌گذراند و دولت ، جز رسیدگی به امورجاری و اداری ، دخالتی در کار های مملکت نداردمطمئن‌شد تجدیدملاقات با«مستوفی» نیز بغیر از آنکه تالم خاطر اوراتشدید کند فایده‌یی نخواهد داشت .

«مورخ‌الدوله» خود را موظف میدید که هرچه زودتر آنچه را در تهران دیده وشنیده بود برای اطلاع وزیر مختار گزارش کند . «پرنس‌رویس» ازاراك به همدان و از آنجا به کرمانشاه رفته بود و گزارش «مورخ‌الدوله» نیز توسط «زومر» دفتردار و عضو ارشد سفارت آلمان طی تلگراف رمزی برای اطلاع وزیر مختار به کرمانشاه مخابره شد . روز های بعد را در حالی که تحولات و حوادث مهمی در تهران بوقوع می ـ پیوست «مورخ‌الدوله» بیصبرانه درانتظار پاسخ‌وزیرمختارگذرانیدولی‌ازطرف«پرنس رویس» هرگز پاسخی به تهران نرسید. زیرا «هاینریش سی‌ویکم پرنس فون‌ـ رویس» وزیر مختار آلمان در ایران فقط چند روز پس از ورود به کرمانشاه از سمت خود برکنار و به برلن احضار شده بود !

جدول کلمات متقاطع

طراح جدول : ف . جلوه

شماره ۵۳۷۶

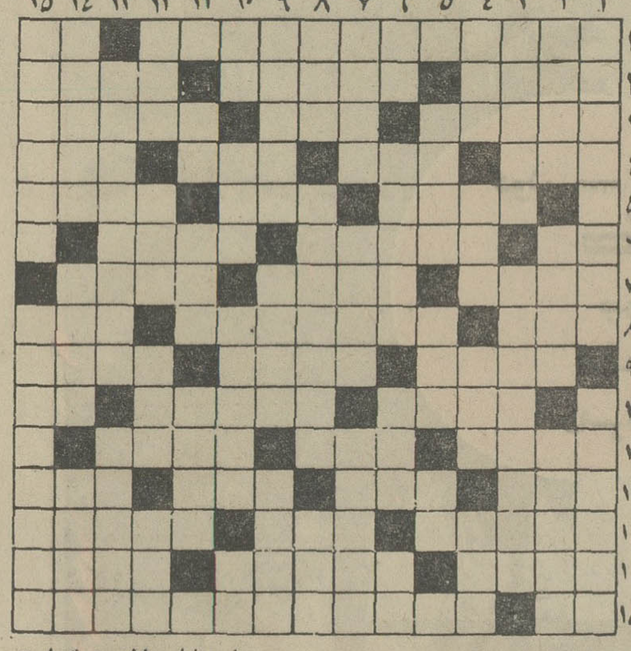

افقی :

۱ـ نویسنده بزرك روسی مولف کتاب پدران و فرزندان ـ با این خط اضافه نمی تواند تك باشد ۲ـ شاعر هرچه گشته بی‌داغش را نیافته است ـ از پارچه های پرزرق و برق و کم ارزش ـ دلدار ۳ـ پخته برآتش ـ از چهار پایان پربرکت‌ـالفت گرفته ۴ـ یکی از ایام صد سال‌است ـمنتهاالیه کناره را گویند ـ از نخست وزیران معاصر ۵ ـ به آدمهای ساده‌لوح میگویند ـ خورشید تابان ـ نه قبل نه بعد ۶ـ حرف نفرت و تعجب ـ هنوز از ارزانترین وسائل تفریح ووقت گذرانی است ـ معروف ۷ـ مال آدم خسیس خشك است‌ـ مظهر سبزی ـ لباس پوشیده ۸ـ از شعرای معروف آلمان ـ مربوط به روزگاران کهن ـاز بنادر فرانسه ۹ـ اگرخانم سکرتر نباشد میرزا بنویس هست ـ بهشت برین ـ از کشور های دراز ۱۰ـ برای خریداری خالش شهر ها بذل وبخشش کرده‌اند ـ جانشین ریاست ـ شهر واژگون ۱۱ـ وقتی در دسترس نباشد کنیز مطبخی را عشق است ـ یکنوع اشتباه ـ اضافه ۱۲ـ اجرت‌ـ ازدستگاههای موسیقی ایرانی‌ـ پرشاخ و برك ـ پشیمانی ۱۳ـ فراهم آوردن ـ سالها لازم است تا سنگی چنین شود ـ مجارستان قدیمی ۱۴ـ از کاشان نیامده در حرم و آشپزخانه است ـتیره کردن ـ بزرگوار ۱۵ـ علامت جمع ـ از نمایشنامه های معروف قفقازی که تا چند سال پیش درصحنه های تئاتر ایران رواج بسیار داشت .

عمودی :

۱ـ آهنگساز معروف ایتالیائی درقرن هفدهم و هجدهم ـ در راه سفر امامزاده داود به‌آنجا میرسیدند۲ـ کسی که‌نخواهند اسمش را بیاورند ـ از عناوین مخدرات ـ پروردگار ۳ـ سور نورسیده ـ به حلزون هم می گویند ۴ـ حرف تصدیق بی‌ادبانه ـ منطقه‌ای صنعتی در آلمان ـ اسم قدیم یکی از خیابانهای تهران که نوعی‌زمین نیز هست ـ یك حرف بیش از حرف آخر ۵ـ کوچك وظریف و جمع وجور ـ از مظاهر لرزیدن ـ تکرار یك حرف ۶ـ مقدمه امراض ـ حق و حساب عروس خانم‌برای نقاب‌برگرفتن ـبهم ریخته و پاشیده ـ آتش بی‌سر ۷ـ از واحد های قطار‌ـ فصل ـ کجاوه بی‌سقف ۸ـ بالاپوش ـ یك نوع ورموت ایتالیائی تلخ‌و شیرین ـ در جست وجوی بهشتش سراغ میخانه گرفته‌اند ۹ـ زمین نیز مثل آن گرد است ـ نقطه مقابل عالی ـ هم کلام ۱۰ـعدد منفی ـ تیز و برنده ـ دست لطف و محبت برسرعزیزان ـ راه‌بی‌پایان ۱۱ـ بزرك است‌ـ زهر آگین ـجامه‌دار برسرآن جاداشت ۱۲ نیستی ـ بردن و جابجا کردن ـ فصل سرد‌ـ ظاهر ۱۳ـازآثار معروف‌بودلر که بفارسی هم ترجمه شده است ـ به جاهای بزرك‌وخالی و سرد میگویند ۱۴ـ بازگشت از چیزی ـ برگونه می نوازند اما چه‌نواختنی ـقدم برداشتن بدون پیش رفتن ۱۵ـ از مجموعه های تلویزیونی ـ با آسپرین دوستی قدیم‌و ندیم دارد .

حل جدول شماره ۵۳۷۵

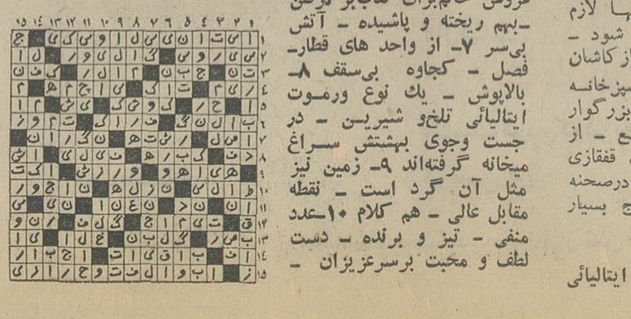

آگهی

از تاریخ ۱۵تیر ماه ۱۳۵۱ بخش پاپی (مرکز سپید دشت)تابع فرمانداری شهرستان خرم‌آباد از حوزه قضائی دادگاه بخش و دادگاه شهرستان خرم آباد منتزع و تابع حوزه قضائی دادگاه بخش درود خواهد بود .

م الف ۵۳۸۶

وزیر دادگستری

آ‌ـ۲۴۱۸۰

وزارت آب و برق — اداره کل آبیاری غرب

آگهی بصاحبان تاسیسات در محدوده جغرافیائی زیر

بمنظور اجرای مواد فصل هفتم قانون آب و نحوه ملی شدن آن و ماده ۲۳ آئین‌نامه جلوگیری از آلودگی آب به‌اطلاع کلیه صاحبان تاسیساتی که کار آنها ملازمه باتخلیه فاضلاب یا پس‌آب در منطقه محدود بحدود جغرافیائی زیر :

شمالا ـ حوضه آبریز سیروان از عسکرخان تاخان سالار .
شرقا ـ حوضه آبریزگاماسیاب از ۳۰ کیلومتری دوآب تا آبادی‌انگز.
غربا حوضه آبریز رودخانه‌های زمکان آب لیلاالوند و تنگاب تامرز عراق .
جنوبا ـ حوضه آبریز کنگیرتاسومار ومسیر رودخانه کرند ـچم‌راوند تاکلاچی و مسیر رودخانه سیمره تاملاوی .

دارد یا خواهد داشت میرساند که برای اخذ پروانه تخلیه فاضلاب یاپس‌آب از تاریخ انتشار این آگهی ظرف مدت ۲ماه باداره کل آبیاری غرب واقع در شهرستان کرمانشاه مراجعه و نمونه‌های لازم را اخذ و بضمیمه طرح و مشخصات تاسیسات تخلیه به همراه طرحهای‌توجیهی فنی و بهداشتی که به‌تائید وزارت اب وبرق و حسب مورد وزارت بهداری یا وزارت کشاورزی و منابع طبیعی یا وزارت اقتصاد رسیده باشد تکمیل و تسلیم دارند .

در صورت عدم مراجعه در مهلت مقرر واقدام به تخلیه فاضلاب یا پس‌آب عمل آنها آلوده ساختن آب بطور عمد تلقی‌و علاوه برآنکه‌بنابر ماده ۵۷ قانون آب از ادامه کار تاسیسات آنها جلوگیری خواهد شد متخلف نیز طبق بند۵ از ماده ۶۰ قانون مذکور تحت تعقیب کیفری قرار خواهد گرفت .

از طرف وزیر آب و برق

م‌الف ۴۵۷۵

آ‌ـ۲۳۸۵۲

وزارت آب و برق
اداره کل آبیاری غرب

آگهی بصاحبان تاسیسات در محدوده جغرافیائی زیر

بمنظور اجرای مواد فصل هفتم قانون آب و نحوه ملی شدن آن و ماده ۲۳ آئین‌نامه جلوگیری از آلودگی آب به‌اطلاع کلیه صاحبان تاسیساتی که کار آنها ملازمه باتخلیه فاضلاب یا پس‌آب در منطقه محدود بحدود جغرافیائی زیر :

شمالا ـ رودخانه سیمره تا دوآب‌کشکان
شرقا ـ آبهای دره‌شهر
غربا ـ رودخانه گذارخوش ـ گاوی .
جنوبا ـ رودخانه‌های چنگوله ـ میمه ـ دویرج

دارد یا خواهد داشت میرساند که برای اخذ پروانه تخلیه فاضلاب یا پس‌آب از تاریخ انتشار این آگهی ظرف مدت ۲ ماه باداره آبیاری کل آبیاری غرب واقع‌درشهرستان‌کرمانشاه مراجعه‌ونمونه‌های لازم‌رااخذ و بضمیمه طرح و مشخصات تاسیسات تخلیه به همراه طرحهای‌توجیهی فنی و بهداشتی که به‌تائید وزارت آب وبرق و حسب مورد وزارت بهداری یا وزارت کشاورزی و منابع طبیعی یا وزارت اقتصاد رسیده باشد تکمیل و تسلیم دارند .

در صورت عدم مراجعه در مهلت مقرر واقدام به تخلیه فاضلاب یا پس‌آب عمل آنها آلوده ساختن آب بطور عمد تلقی‌و علاوه برآنکه‌بنابر ماده ۵۷ قانون آب از ادامه کار تاسیسات آنها جلوگیری خواهد شد متخلف نیز طبق بند۵ از ماده ۶۰ قانون مذکور تحت تعقیب کیفری قرار خواهد گرفت .

از طرف وزیر آب و برق

م‌الف ۴۵۷۷

آ‌ـ۲۳۸۴۸

اطلاعیه مرکز آزمون‌شناسی

درباره مسابقه ورودی دوره لیسانس مشاوره وراهنمائی دانشسرایعالی تهران

مرکز آزمون شناسی برای دوره لیسانس مشاوره و راهنمائی دانشسرایعالی تهران در سال تحصیلی ۵۲ـ۵۱ تعداد پنجاه نفر دانشجو از میان اعضای رسمی وزارت آموزش و پرورش واجد شرایط بشرح زیر :

۱ـ دارندگان دیپلم کامل متوسطه در رشته طبیعی
۲ـ نداشتن سن بیش از ۳۰ سال (متولدین سال ۱۳۲۱ به بعد)
۳ـ داشتن شرایط مندرج در بخشنامه وزارت آموزش و پرورش که قبلا به ادارات آموزش و پرورش ابلاغ شده است .

انتخاب مینماید.داوطلبان برای دریافت برك درخواست و معرفینامه لازم و همچنین اطلاع بیشتر از شرایط پذیرش باید به ادارات آموزش و پرورش محل خدمت خود مراجعه و پس از دریافت برك درخواست که شامل معرفینامه نیز می باشد نسبت به تکمیل مواد مندرج در آن اقدام کنند . پس از تائیدمعرفینامه بوسیله اداره آموزش و پرورش محل مدارك خواسته شده را از تاریخ ۱۰ مرداد لغایت ۳۱ مردادماه ۵۱باپست سفارشی به‌مرکز آزمون شناسی (تهران : خیابان آبان جنوبی پلاك ۹۴) ارسال نمایند . بمدارکی که پس از تاریخ مزبوربه‌مرکز آزمون‌شناسی برسد ترتیب اثر داده نخواهد شد . روی پاکت درخواست نوشته شود مربوط به «مسابقه ورودی دوره لیسانس مشاوره و راهنمائی دانشسرایعالی تهران »

مدارك لازم برای ثبت‌نام
ـ ارسال برك درخواست که به امضاء و مهر آموزش و پرورش محل رسیده باشد .
ـ فیش بانك ملی ایران به مبلغ ۵۰۰ ریال بحساب شماره ۷۴۸ مرکز آزمون شناسی
ـ فتوکپی شناسنامه یارونوشت مصدق آن
ـ چهار قطعه عکس ۴ × ۶
ـ فتوکپی دیپلم کامل متوسطه

مواد امتحانی
ـ زبان فارسی
ـ زبان خارجی : انگلیسی یا فرانسه
ـ علوم تربیتی و روانشناسی
ـ علوم : ریاضیات ، فیزیك ، طبیعی ، شیمی

تاریخ توزیع کارت ورودی و اجرای امتحان

کارتهای ورودی داوطلبان در روز ۹ شهریور ماه توزیع خواهد شد . امتحان در روز ۱۰ شهریور ماه در تهران برگزار میشود . محل توزیع کارتهای ورودی و اجرای امتحان بوسیله جراید باطلاع داوطلبان خواهد رسید م الف ۵۳۸۰

مرکز آزمون شناسی

آآ‌ـ۲۴۱۸۲

وزارت آب و برق
اداره کل آبیاری غرب

آگهی بصاحبان تاسیسات در محدوده جغرافیائی زیر

بمنظور اجرای مواد فصل هفتم قانون آب و نحوه ملی شدن آن و ماده ۲۳ آئین‌نامه جلوگیری از آلودگی آب به‌اطلاع کلیه صاحبان تاسیساتی که کار آنها ملازمه باتخلیه فاضلاب یا پس‌آب در منطقه محدود بحدود جغرافیائی زیر :

شمالا ـ رودخانه قره‌چای
شرقا ـ رودخانه قره‌چای
غربا ـ رودخانه تلوار ـ بهاربیک ـ آقاجان بلاغی ـ سیمینه‌رود.
جنوبا ـ آب ملایر ـ آب نهاوند (حوضه آبریزگاماسیاب)

دارد یا خواهد داشت میرساند که برای اخذ پروانه تخلیه فاضلاب یا پس‌آب از تاریخ انتشار این آگهی ظرف مدت ۲ ماه باداره آبیاری همدان مراجعه و نمونه‌های لازم را اخذ و بضمیمه طرح و مشخصات تاسیسات تخلیه به همراه طرحهای توجیهی فنی‌و بهداشتی که به‌تائید وزارت آب و برق و حسب مورد وزارت بهداری یا وزارت کشاورزی و منابع طبیعی یا وزارت اقتصاد رسیده باشد تکمیل و تسلیم دارند.

در صورت عدم مراجعه در مهلت مقرر واقدام به تخلیه فاضلاب یا پس‌آب عمل آنها آلوده ساختن آب بطور عمد تلقی‌و علاوه برآنکه‌بنابر ماده ۵۷ قانون آب از ادامه کار تاسیسات آنها جلوگیری خواهد شد متخلف نیز طبق بند۵ از ماده ۶۰ قانون مذکور تحت تعقیب کیفری قرار خواهد گرفت .

م‌الف ۴۵۷۸

آ‌ـ۲۳۸۵۰

از طرف وزیر آب و برق

آگهی استخدام

نیروی دریائی شاهنشاهی تعدادی مهندس راه وساختمان‌ـ محاسب تاسیسات فارغ‌التحصیل دانشکده فنی دانشگاه تهران‌و دانشگاه ملی برای خدمت در تهران پایگاه های عباسی ـ خارك بوشهر با حقوق مکفی استخدام می نماید داوطلبان می توانند همه روز بجز پنجشنبه ها از ساعت ۹ الی ۱۴ به دفتر مدیریت مهندسی و تاسیسات نیروی دریائی شاهنشاهی واقع‌درجاده‌قدیم شمیران چهارراه قصر مراجعه نمایند .

نیروی دریائی شاهنشاهی

آ‌ـ۲۴۰۳۴

۳ـ بحث املاء فارسی در میز گرد اطلاعات

شگفتا!

درباره املاءِ فارسی وحدت نظر نیست!

• استادان زبان فارسی هنوز درباره رسم‌الخط فارسی عقاید متضادی دارند

دکتر مقدم | دکتر فره وشی | دکتر محمد استعلامی | دکتر مهدی محقق | احمد شاملو

دکتر محمد مقدم ، دکتر بهرام فره وشی، دکتر محمد استعلامی، دکتر مهدی محقق، احمد شاملو ، وبهمن فرسی نظر میدهند

اشاره

بحث روزنامه اطلاعات درباره رسم‌الخط فارسی ادامه می یابد و دکتر محمد مقدم . دکتر محمداستعلامی. دکتر بهرام فره‌وشی . دکتر مهدی محقق اساتیددانشگاه و احمد شاملو و بهمن‌فرسی نویسندگان معاصر در این بحث شرکت جسته‌اند .

برای رسیدن به نتیجه‌ای مطلوب این گفتگو ها را دنبال خواهیم کرد و شمارا در جریان تصمیم‌فرهنگستان خواهیم گذاشت .

دکتر محمد مقدم

خط نماینده گفتاراست نه تاریخ

آقای دکتر محمد مقدم استاد ممتاز دانشگاه‌تهران و عضو پیوسته فرهنگستان زبان ایران (قسمت مربوط به املا) درسی‌ام آبانماه سال گذشته در سمینار آموزش زبان فارسی عقیده خود را راجع‌به املا فارسی در قسمتی از سخنرانی جامع خود چنین توضیح‌داده است :

«اما نکته‌ی دیگر که از نوع گله های بیجائی است که از پائین آمدن سطح سواد می شود ، مربوط به آن دیو وحشتناك بی منطق بیمعنا و بی ثمر است که آنرا املا می خوانیم و هر سال بسیاری از شاگردان را به سبب غلطهای املائی از تحصیل و در نتیجه از یك‌زندگی که می تواند ثمربخش و سودمند باشد باز میداریم و بیچاره می کنیم و گاهی آنها را حتی بخودکشی می کشانیم .

خط نماینده گفتار است و حرف نماینده صدا نه نماینده‌ی تاریخ . زبان رسمی که امروز به آن سخن می گوئیم ۲۹ صدا دارد و د رخط ۲۹ نشانه می خواهد. در فارسی «ز» و «ذ» و «ض» و «ظ» هر چهار نماینده‌ی یك صدا هستند . زبان فارسی نیازی به چهار نشانه ندارد. اگر بیك آدم بیسواد بگوئید : به ثریا بگو دست و صورتش را بشوید و مواظب باش توی حوض نیفتد خودت هم‌زود وضوبگیر دارندادان می گویند «هرچه شما گفته‌اید او میفهمد بدون آن که بداند ثریا با «ث» است با«س» صورت با «ص» یا زودبا «ز»و اذان با «ذ» ، حوض و وضوبا «ض»و مواظب با «ظ» نوشته می شود . برای آدم باسواد هم اگر این واژه ها را همه‌با«س» بنویسید او درست می خواند و درست می فهمد . یا فشاری در آموختن آنچه که املای درست می نامیم بی منطق و گمراه کننده و وقت تلف کننده و بیهوده‌وبی ثمر و حتی مسخره است».

«مادر زبان فارسی یك کلمه شیر داریم و از آن بنابر مقتضای جمله معانی مختلفی را استنباط می کنیم ، بنابر این اشکالی ندارد که قبلا تمام کلماتی که با «ث» و «ص» نوشته می شود با «س» نوشت و اگر احتمالا تشابه خاصی بین کلمات پیدا شد بنابر جمله معنی خاص کلمه را دریافت .

دکتر مقدم به‌توضیح می گوید : بحث زبان وخطرا نباید با یکدیگر اشتباه کرد . زبان و خط دوپدیده جداست که گاهی بعضی ها مباحث مربوط به هر یك رابادیگری اشتباه می کنند .

دکتر بهرام فره وشی

تغییر رسم الخط موجب تحریف معنی است

دکتر فره‌وشی راجع به املای‌لغات فارسی میگوید :

« بعقیده من لغات فارسی دو دسته هستند دسته‌ای از لغات را میتوان با املای دیگر نوشت مثلا تهران را که سابقا با ط مینوشتند یا غلتیدن و تپیدن میتوان و حتی باید با «ت»نوشت در مورد بسیاری از کلمات فارسی‌عده‌ای بیسواد قدیمی غلط نوشتند ما ناگزیر باید صحیحش را بنویسیم . اما در باره کلمات دیگر که هویتشان به املایشان است و اگر املا عوض شود معنی‌عوض میشود فعلا حق نداریم تغییری بدهیم مگراینکه‌یك مرجع‌صالح‌مثل‌فرهنگستان قاعده‌ای وضع کند که بر طبق آن عمل شود ، که البته سالها وقت لازم دارد تا در باره همه لغات بررسی کافی شود . اگر کسی بخواهد شیوه ناسیونالیستی در خط بکار ببرد اشکالی ندارد اما راهش اینستکه اصولا لغات فارسی را بکار گیرد . مثلا بجای صدا که میخواهد با«س» بنویسد میشود آوا را انتخاب کرد .

دکتر فره‌وشی راجع به تغییرخط فارسی میگوید :

« من بعد از اتمام تحصیلات عالی در ایران برای ادامه تحصیل وتحقیق در خط و زبان به خارج رفتم و دو سال بعد که در یك تعطیل دانشگاهی به ایران برگشتم روزنامه اطلاعات نظرم را راجع به تغییر خط فارسی پرسنید ومن در ان هنگام نایختگی گفتم خط‌فارسی باید عوض شود . برگشتم و تحقیقاتم را ادامه دادم و بعد ها بود که‌دریافتم خط کنونی فارسی یکی‌از کاملترین خطوط دنیاست . اگر قبل از آن رای به تغییر خط داده بودم از آن روی‌بود که اطلاعات کافی‌وتحقیقات کامل‌نکرده بودم . فکر میکنم بسیاری از نظر ها مبنی بر تغییر خط از عدم اطلاع و خامی باشد . خط امروزی ما همانست که دنیا بسوی آن گرایش دارد .همه‌ی خطوط امروز به کوتاهی متمایل است و خط ما در واقع آنقدر کوتاه نوشته میشود که لزومی ندارد کوتاهترش کنیم .

دکتر محمد استعلامی

حروف مصوت : پیشنهادی برای تغییر خط

دکتر محمد استعلامی استاد ادبیات دانشسرایعالی راجع به خط و املای فارسی میگوید :

« بطور کلی خط فارسی نارسائیهائی دارد . مواردی هم هست که حروفی در نگارش می آید که خوانده‌نمی شود و همین موضوع آموختن زبان را برای خارجیها و بچه ها که در آغاز آموختن هستند مشکل میکنداما باین دلایل نباید با تعصب خط را کنار گذاشت و از اصلاحش جلوگیری کرد . اگر کوششی کنیم که آموختن خط ساده تر شود وقت شاگرد و معلم باندازه امروز تلف نمیشود آموختن آن به خارجیها آسانتر می شود . البته این کار ، کاریکنفرنیست. یك‌مرجع‌بیغرض‌و آگاه باید بررسی های همه جانبه‌ای بعمل آورد و باین مشکل پاسخ دهد . این بررسیها شامل جنبه های‌آموزشی خط ، تطبیق نشانه های خطی با ساختمان طبیعی مخارج حروف و احتمالا افزودن حروف مصوت‌به حروف الفبای کنونی و حتی توجه به زیبائی خط میتواند باشد .

منظور از افزودن حروف مصوت اینستکه خط‌فارسی اگر بتواند تغییری کند که بجای زیرو زیر حروفی در میان حروف صامت قراردهد که خواندن خط راآسان کند مثل خطوط فرنگی ، تا حدود زیادی‌ازلحاظ‌خواندن خط را سهل کرده است . »

احمد شاملو

دربدر بدنبال مرجع صلاحیتدار

احمد شاملو را در اطاق کارش توی فرهنگستان دیدم، نظرش را درباره املاء امروزی خط فارسی جویا شدم و توضیح دادم که مساله کتابهای نعلبندیان و دیگران در بین نیست قضیه نحوه نگارش مطرح است که بعضی کلمات را با صاد بنویسیم یا با سین «خواهر» و «خاهر» و یا«خواستن» و «خاستن» کدامیك درست است . گفت ، این که هرکسی بلند شود و با ابتکار و مسئولیت خودش هرجور دلش می خواهد چیز بنویسد یعنی هرج‌و مرج یك مرجع صلاحیتدار باید روی این مساله تصمیم‌بگیرد پسرخود من گله می کرد که سال قبل معلمی داشته‌ایم که اگر کلماتی را سر هم می نوشتیم غلط حساب می کرد و امسال معلمی داریم که اگر پاره‌ای کلمات را سرهم ننویسیم غلط می گیرد من از او پرسیدم مثلا : گفت‌داز این‌رو است که »را از من غلط گرفته و گفته این را باید سرهم بنویسیم یعنی «ازاینروستکه» بنویسی . بهرحال ممکن است حق‌با معلم اولی یا دومی باشد ولی تاوقتی که ضابطه‌ای برای این کار تعیین‌نشود هرکس می تواند بگوید این یا آن درست است و البته بنابه سلیقه خودش حرف زده است ولی اگر ما بیائیم «اطاق» را «اتاغ» و«مطمئنا» را «مطمئنن» بنویسیم این دیگر فضولی است اصلا لوس بازی و تظاهر احمقانه به روشنفکری است که متاسفانه دلیل حماقت شخص شمرده می شود نه دلیل روشنفکریش و جای تاسف است که یك چنین هرج‌و مرجی را دستگاهی مثل تلویزیون تائید می کند یا به عنوان ناشر لابد مسئولیتش را قبول می کند و خوب البته این دستگاه ها که گاهی مقالات و مطالبی را منتشر می کنند که در حد کاریکاتور زبان فارسی است و این جای تعجب نیست بلکه فی‌الواقع‌باید چاپ غلط های لغوی را به عنوان مکمل اغلاط انشایی تلقی کرد که بار ها شنیده‌ایم‌و از خنده روده‌بر شده‌ایم.

بهمن فرسی

مشکل خط منحصر به‌ایران نیست

بهمن فرسی نمایشنامه نویس‌و کارگردان راجع به چگونگی‌تدریس زبان فارسی در مدارس می گوید ، «تدریس زبان و ادبیات فارسی با برنامه های آموزشی که بطور کلی از چند سال اخیر در مملکت اجرا می شود ، فقط در سطح ابتدائی شکلی بخود گرفته است اما در سطح دبیرستان و دانشکده‌جای‌بحث بسیار دارد .

شاید نقص مهم در کار تدریس ادبیات این باشد که تدریس ادبیات را به عنوان یك درس همیشه از میراثهای ادبی شروع می کنند و ارتباط بچه دبستانی یانوجوان دبیرستانی و یا جوان دانشگاهی را با ادبیات قابل لمس دوره زیستن قطع می کنند .

بعلت آشنائی نزدیك با سازمان کتابهای درسی ، در سطح ابتدائی می بینم کوششهائی برای برقراری این ارتباط انجام می گیرد .

اگر ادبیات بخصوص در آغاز آشنائی کودك با آن از نوع مقولات کهن و دور از زندگی شناسانده شود . مسلم است که می تواندنوعی بی اعتنائی و بی توجهی‌راسبب شود. با تاکید روی تدریس و شناسائی ادب قدیم ایران پیشنهاد می کنم که ادبیات بصورت درس زنده و مقوله‌ی مورد مصرف در زمان‌حاضر در اید . آنوقت بعهده متخصصان است که در سطوح مختلف حوزه‌ی یادگیری ادبیات را معین کنند .»

آقای فرسی راجع به ماجرای بحث انگیز رسم الخط فارسی می گوید :

یك‌گروه محقق وورزیده باید تحقیق کند که قانون کتابت حروف فارسی اگر براساس اصوات‌گذاشته شود ، آیا اشکال زبان ما کمتر خواهد شد ؟ پیشنهاد نوشتن مثلا همه‌ی «ص» ها و «ث» ها به صورت «س» معلوم نیست که زبان فارسی را خالی از حروف باصطلاح بیگانه کند . جای بحثو تحقیق بسیار است ...

شاید در مورد بعضی کلمات مثلا اگر صندلی ، سندلی نوشته شود باین علت که صندلی یك اسم مجرد معلوم است اشکالی پیش نیاید ولی مسلمادر بسیاری ازکلمات به علت تشابه با کلمات دیگر مشکلاتی پیش خواهد آمد .

در اغلب زبانهای دنیا اشکالاتی وجود دارد . مثلا حروفی نوشته می شود ولی خوانده نمی شود و غیره...

اصلاح رسم‌الخط براساس‌قانون سماعی ، آسودگیها و دشواریهای بسیار را متضمن است که بررسی آن فرصت بسیار می خواهد ونیازبه محققان اهل فن .

دکتر مهدی محقق

تغییر خط رابطه فرهنگی را قطع میکند

دکتر مهدی محقق استاد دانشکده ادبیات در یك گفتگوی کوتاه نظر خود را راجع به خط فارسی چنین بیان کرد .

من اصولا به تغییر و تبدیل در خط اعتقادی‌ندارم. زیرا هر تغییری موجب صرف مقدار زیادی نیرو وانرژی خواهد شد ، تا اینکه جای خود را باز کند و خود را بشناساند .

همه خطوط کم و بیش اشکالاتی دارند . هر تغییری در خط باعث خواهد شد که مقداری ازمیراث و گنجینه های ادبی زبان از بین برود . این تجربه‌ای است که کشور هائی که خط خود را عوض کرده‌اند، بما داده‌اند . من بطور کلی فکر نمی کنم خط فارسی مشکلی داشته باشد که نیازی به تغییر باشد . »

مجله
دنیای ورزش
روزهای شنبه
منتشر میشود

سکسی‌ترین ستاره عالم سینما «راکل ولش» در سکسی‌ترین وپرحادثه‌ترین فیلم وسترن که تاکنون برپرده سینما نقش بسته است

آغاز هفته پنجم نمایش در

سینما پارامونت

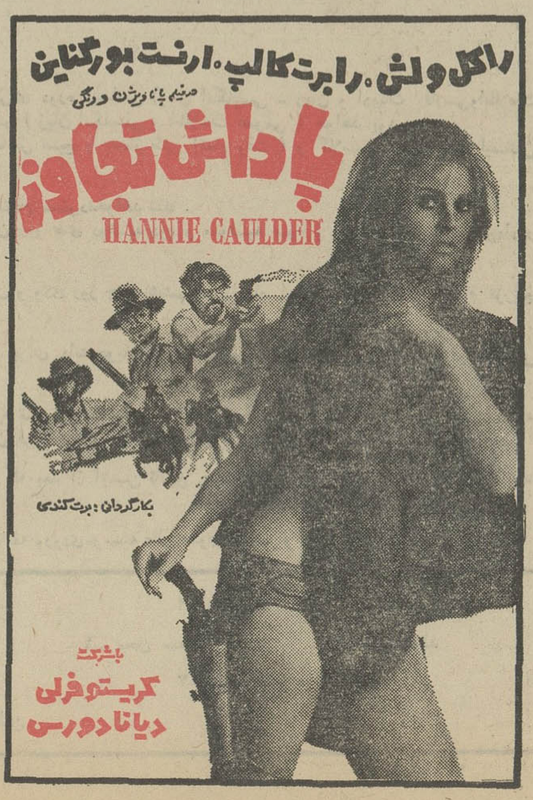

آنچه درخشان است دیگر خارجی نیست

تیم منتخب تهران : ۶ بایرمونیخ : ۳
پاس تهران : ۱ بایرمونیخ : ۱

ساراول به ایرانی بودن محصولات خود افتخار میکند

ساراول بزرگترین سازندهٔ وسائل تهویه مطبوع در خاورمیانه

ویلا ـ خیابان دامغان شماره ۶ تلفن : ۸۲۰۱۷۱-۲ و ۶ - ۸۲۰۱۷۵

میز گرد دبیران دارالفنون در اطلاعات

چه افتخاری برتر از سی سال سابقه خدمت

قوانین استخدامی کادر آموزشی را تضعیف میکند

★ گناه معلمی که در خاش تدریس می‌کند چیست ؟

مرحله دوم قانون استخدام کشوری از بدو اجرادر باره آموزگاران و دبیران تاکنون ، منشاء نارضائی ها و اعتراض های فراوانی از جانب کادر آموزشی دوره ابتدائی و متوسطه وزارت آموزش و پرورش بوده است .طی ماههای اخیر در همین صفحه اطلاعات ومردم ده‌ها فقره شکایت‌از زبان آموزگاران و دبیران درج شده و هنوز نیز سیل این شکایات تلفنی و کتبی به‌سوی روزنامه سرازیر است ، ودر این میان تاکنون هیچ توضیح قانع‌کننده‌ای که به‌نارضائی دبیران و آموزگاران دراین زمینه خاتمه دهد،از جانب‌هیچیک از مقامات مسئول نرسیده است .

چند روز پیش عده‌ای از دبیران باسابقه دبیرستان دارالفنون که نظریه های آنها در زمینه مسائل آموزش و پرورش مورد استناد مقامات وزارت‌آموزش و پرورش است

طبق دعوت قبلی موسسه اطلاعات به روزنامه آمدند و در یک میزگرد ، پیرامون مشکلات و نارسائی های اجرای مرحله دوم قانون استخدام درباره آموزگاران و دبیران ،نارضائی کادر آموزشی کشور در آینده ، ضعف روز افزون کادر آموزشی و سایر امور مربوط به آموزش و پرورش مطالبی را عنوان کردند که ذیلا از نظر می‌گذرد...

شرکت کنندگان در این میز گرد عبارت بودند از آقایان:

عبدالله عبدالهی ـ اکبر شهبازی ـ اکبر سعدلوئی ـ جواد لسانی و عالیفکر .

آنچه دربی می‌آید ، خطوط اصلی و کلی گفت و شنود هائی است که در این میزگرد ، انجام گرفته است یادآوری‌میشویم درصورتی که ازدیگر صاحبنظران ، مقاله یا اظهارنظری منطقی و مستدل برسد که ضمن تجزیه وتحلیل مسائل ،دربر دارنده راه حل های هم باشد ،در این صفحه بچاپ خواهد رسید .

قطع اضافات

این سازمان سپس به لطایف‌الحیل اضافات‌کارمندان ازقبیل حق‌تاهل و حق اولاد را از بین برد ، با ایجاد دو مرحله برای پیاده کردن قانون در وزارت آموزش ، به فرهنگیان زیان زد و با صدور خود و بعد کارمندان سازمان برنامه، دانشگاه‌وزارت دادگستری و ... را از قیود و مقررات‌قانون استخدام کشوری مستثنی کرد.

مزایای ارتقاء به این گروه ها برخوردار نشده‌اند .

مدت ها معلوم نبود چرا ارتقاء این گروه از آموزگاران ودبیران عملی نمی شود ، و چون کسی و مقامی در این‌باره توضیحی نداد، ما درصدد تحقیق‌برآمدیم ومتوجه شدیم ، دست اندر کاران در سازمان امور استخدامی ، برای ارتقاء دبیران به گروه های ده و یازده و آموزگاران به گروه های هفت و هشت ضوابط دیگری هم غیر از سنوات خدمت و مدرک تحصیلی قائل شده‌اند . مثلا در مورد دبیران لیسانسیه علاوه بر سنوات خدمت ، داشتن تالیف ـ نشان ومدال لیاقت ـ رضایت نامه های متعدد و شرکت در کلاس و دوره و سمینار و طراح سئوال امتحانی بودن، از شرایط لازم برای ارتقاء گروه است !

طبیعی است این شرایط غیر معقول ، صرفا برای‌آن تعیین‌شده که مانع‌ارتقاء دبیران وآموزگاران به گروه های استخدامی بالاشود. آخر مگر سی سال قبل وقتی‌دبیر لیسانسیه‌ای را استخدام می‌کردند به او می گفتند سی سال بعد برای رسیدن به گروه یازدهی که سازمانی که بعد ها ایجاد می ـ شود وضع خواهد کرد ، باید کتاب بنویسی ؟ تازه کدام کتاب ؟ مگر دبیر باید مولف هم باشد ؟ در کجای دنیا رسم است برای مدرس دوره متوسطه شرط مولف بودن هم قائل شوند ؟ در مورد شرکت در دوره و کلاس و سمینار ، چه کسی به دبیری که در خاش تدریس می کند گفته بیا در سمینار و کنفرانس شرکت کن که او نکرده باشد ؟ تازه‌کدام کنفرانس و سمینار ؟ یا مگر تا کنون برای تدریس خوب به دبیر مدال و نشان داده‌اند که حالا شرط ارتقاء او را به آخرین پله استخدامیش ، داشتن مدال و نشان قرار بدهند ؟ وچه افتخاری برتر از داشتن سی سال سابقه تدریس برای یك دبیر ؟

در مورد آموزگاران نیز، گذراندن یك دوره چند ساعتی را ملاك ارتقاء قرار داده‌اند و چنین است که یك‌آموزگار با داشتن‌گواهینامه ششم ابتدائی تاگروه ۶استخدامی رسیده اما یك نفر دیپلم فنی و یا یك دارنده مدرك تحصیلی پنجم قدیم پس از ۲۰ سال خدمت‌هنوز در گروه چهار استخدامی باقی مانده است .

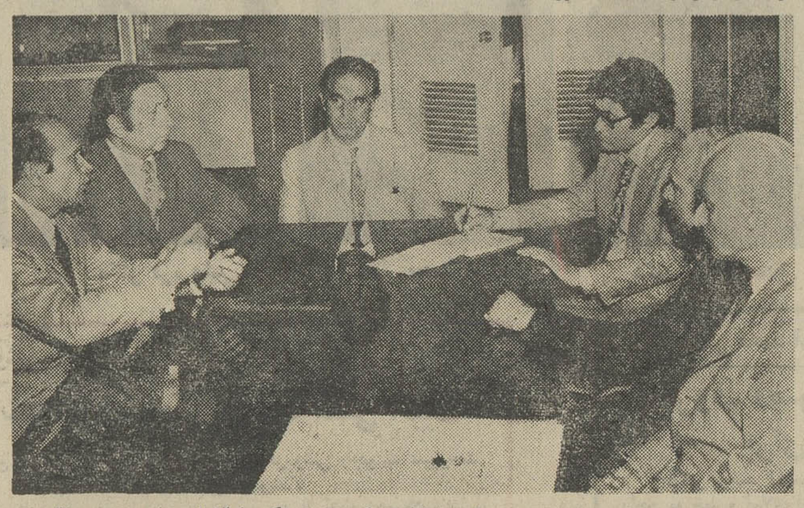

پنج تن از دبیران باسابقه دبیرستان دارالفنون که در میز گرد اطلاعات راجع به مسائل استخدامی آموزگاران و دبیران و آینده کادر آموزشی وزارت آموزش و پرورش سخن گفتند نفر سوم (از راست) نویسنده روزنامه اطلاعات است .

جدول مقایسه

با این‌ترتیب ملاحظه میشودکه ضوابط موضوعه نه‌تنها سبب تفاوت بین میزان حقوق کارمندان دولت،درسازمان ها و ادارات مختلف،شده بلکه حتی‌کارمندان یك وزارت‌خانه‌را هم درشرایط مختلف و نامتفاوتی قرار داده است.یك مورد دیگر ، استفاده نکردن کارمندان دفتری دبستان و دبیرستان ها از مزایای کادر آموزشی است این کارمندان بناچار بگروه‌آموزشی پیوسته‌اند و لذا امور دفتری مدارس‌که انجامشان‌نیازمند تخصص‌است مختل مانده و تذکرات روسای دبستان ها و دبیرستان ها در دستورات ضد ونقیض بجای آنکه تمام کارمندان دولت را شامل مقررات واحدی کند ، سبب شد که بین کارمندان سازمان های مختلف، از لحاظ حقوق، عدم تعادل آشکاری بوجود آید ، چنانکه هم اکنون فی‌المثل یك راننده سازمان آبیا داشتن‌مدرك ششم ابتدائی ، حقوقی معادل یك کارمند لیسانسیه دریافت می کند.

در مورد معلمان ، این بار نیز اراده شاهنشاه دانش پرور سبب شد که مقرر گردد نسوابطی برای ارتقاء دبیران تا گروه ۱۱ و آموزگاران تا گروه ۸ تصویب شود ، و دسته اول حداکثر تا ماهی۲۸۸۰۰ ودسته دوم تا ماهی ۱۶۳۲۰ ریال حقوق دریافت کنند. اما با وجود علاقه خانم وزیر آموزش وپرورش وکوشش‌مقامات وزارت آموزش و پرورش ، این ضوابط عملی نشده است . یعنی نه آموزگاران و نه دبیرانی که با توجه به سنوات‌خدمت، استحقاق ارتقاء به ترتیب به گروه های ۸ و ۱۱ را دارند ، هنوز از خطیر آموزگاری تربیت می‌شد . اوشبانه روزی بود، رفتارش‌مدام، کنترل می شد و تربیتش برای معلمی ، چنان دقیق انجام می ـ گرفت که تا روزی که زمام تربیت عده‌ای کودك را ـ که نسل فردای مملکت را تشکیل می دادند ـ به دست می گرفت ، از هر حیث لیاقت وآمادگی داشته باشد این آموزگار با چنان شرایط حقوقی نیز استخدام می شد که از حیث معیشت حتی‌المقدور در مضیقه نباشد. تنی چند از بهترین‌دبیران و معلمان کنونی بازماندگان آن نسل از تربیت شدگان برای فرهنگ مملکت هستند .

به مرور زمان ، این دقت و هوشیاری کاستی گرفت و حقوق معلمین ، با توجه به افزایش‌هزینه زندگی ، آنچنانکه باید ترمیم‌نشد، تاآنکه ده سال‌قبل به امرشاهنشاه آریامهر ، که به طبقه زحمتکش معلمین توجه‌وعنایت خاصی‌مبذول میفرمایند ، قانونی قدیم ارلمان شد واز تصویب‌مجلسین گذشت که بموجب آن حقوق معلمین ، بواسطه خطیر بودن کارشان‌ترمیم شد و فرهنگیان چه آن روز ، و چه امروز خویشتن را مرهون الطاف رهبر عالیقدر کشور می ـ دانند .

نگرانی معلمان با این ترمیم از حیث معیشت موقتا رفع شد، تا اینکه سازمان امور استخدامی کشور تشکیل شد هدف این سازمان ظاهرا این بود که طرح هائی را اجرا کند تاهمه‌کارمندان دولت ازقانون استخدامی واحد وضوابط یکسانی استفاده کنند، اما همین سازمان‌ابتدا کارمندان

هرکدام از ما پنج نفر بین‌بیست و پنج تا سی سال سابقه تدریس داریم و چون همواره در جریان مسائل و دگر گونیهای آموزش و پرورش قرار داشته‌ایم ، می ـ توانیم بگوئیم جزئی از تاریخچه آموزش و پرورش معاصریم ، و اگر امروزگرد این میز نشسته‌ایم، هدف نه آنست که برای خویش امتیازی کسب کنیم و یا در صدد دریافت پاداشی باشیم ، چرا که دوره ما بهر حال سر آمده است و دیرباز‌ود بازنشسته میشویم و باقیمانده عمر را در گوشه خانه به مرور خاطرات سی سال‌معلمی و چند نسل را پرورش دادن ، سیری خواهیم کرد .

ما همچنین در صدد نیستیم تاازاین‌بحث نتیجه‌ای بگیریم منحصرا در جهت بهبود وضع حقوق و زندگی آموزگاران و دبیرانی که سال ها بعد از ما شاغل خواهند بود . ما آمده‌ایم تا آنچه را که از سال ها خدمت به فرهنگ این مملکت‌آموخته‌ایم، بازگوئیم‌وامیدمان این است که تذکار های مشفقانه چند معلم پیر راه گشای نسل جوان برای رفع‌مشکلات کنونی آموزش ابتدائی و متوسطه باشد.

سخن را از وضع استخدامی معلمین کشور در سطوح ابتدائی و متوسطه آغاز می کنیم :

وقتی‌ترویج معارف نوین درایران آغاز شد و پس از آنکه وزارت معارف این مهم را برعهده گرفت، امر انتخاب معلم بسیار دقیق‌انجام می شد . جوانی که فردا می ـ بایست مربی کودکان شود ، ابتدا در دارالمعلم ها ، و سپس در دانشسرا ها صرفا برای وظیفه

کلاسهای زبان روسی
انجمن روابط فرهنگی ایران و شوروی

یك کلاس ابتدائی جدید ۱۷ تیر ماه ۱۳۵۱ افتتاح می ـ شود علاقمندان می توانند برای ثبت‌نام و کسب اطلاعات همه روزه از ساعت ٤ الی ۸ بعد از ظهر بدفتر کلاسها مراجعه کنند. نشانی : خیابان شاهر ضا نبش بهرامی شماره ۲۵ تلفن۶۶۶۳۷۱ آ_۸۳۰۱

هنرستان دولتی موسیقی ملی ازواحدهای وزارت فرهنگ‌و هنر

برای کلاسهای چهارم‌و پنجم‌ابتدائی‌و اول راهنمائی‌تعدادی هنرجوی مستعد دختر و پسر می‌پذیرد .
دفتر هنرستان واقع در خیابان کاخ‌جنوبی (بین‌شاه و حشمت‌الدوله) شماره ۳۱۲ تلفن ٤۲۳٤۵ تا پایان تیرماه همه‌روزه از ساعت ۸ الی ۱۲ و از ۱۷ الی ۱۹ برای ثبت‌نام دائر است .
آ_۶ آ_۷۷۰۳

کلاسهای تابستانی سازمان‌فرهنگی ابطحی

برای کودکستان ـ دبستان ـ راهنمائی
بااستفاده از استخر و وسیله رفت و آمد بهر نقطه شهر
و کلیه دروس تجدیدی و تقویتی
دوره کامل دبیرستان
ثبت نام میکند
فرح جنوبی مقابل پمپ بنزین تلفن ۷۵۵۳۴۹

نامه به‌روزنامه

آزار دهنده است

چند روزی است چراغ راهنمائی چهارراه معزالسلطان ، واقع در خیابان امیریه ، تنها کمکی‌بوضع عبور و مرور این چهار راه نمی‌کند ، بلکه طولانی بودن مدت روشنی چراغ قرمز و کوتاه بودن مدت روشنی چراغ سبز در قسمت خیابان مهدی خانی، منشعب از همین چهارراه ، موجب گردیده اتومبیل ها بیش از حد توقف‌کنند وبا بصدا درآوردن بوق اتومبیل، مردم را آزار دهند . از مسئولان اداره راهنمائی تقاضا دارم باتنظیم کردن چراغ راهنمائی این‌چهارراه، این مشکل اهالی‌را که‌ظاهرا کوچک بنظر می‌آید ، حل کنند .

دکتر نظام‌الدین میرشمس

اهمال مسئولان

نانوایان خیابان های ۱۰ متری آریامهر و ۲۱ متری رضا پهلوی، نرخ نان تافتون‌و سنگک را از کیلوئی ۱۱ ریال به ۱۲ ریال رسانده‌اند . باآنکه در هیچ نقطه تهران ، نان را از کیلوئی ۱۱ ریال گران تر نمی‌فروشند ،هر وقت به‌نانوایان این حدود اعتراض می‌کنیم، می‌گویند : «مادر این بخش ، نان را بهمین نرخ می ـ فروشیم» واین نشان‌میدهد که‌آنها، خیال‌شان ازبابت شهرداری منطقه ۸ آسوده است .ببینید کارکنان شهرداری این منطقه ، کار اهمال را به‌کجا رسانیده‌اند که نانوایان این بخش ، اینطور ساده و بی‌ـ پروا نان را گران می‌کنند و به حرف کسی هم توجهی ندارند .

اهالی محل

مجموعا ۶۲۳۵۲۰۰ ریال یعنی ٤۸۲٤۰۰ ریال کمتر از اصل قدیم دریافت می کند !!

این است مزایائی که موجب غبطه دیگران شده ...

آموزگاران آینده

بهرحال، همچنانکه در آغاز گفتیم‌ما نیامده‌ایم تنها از ارتقاء نیافتن‌آموزگاران و دبیرانی که دارای‌سنوات‌خدمت لازم‌هستند، به‌گروه های استحقاقی‌شان ، صحبت‌کنیم، هدف اصلی ما از این همه مقدمه چینی یك نتیجه گیری کلی ، آنهم در سطحی است که بهمه مردم ایران‌مربوط میشود .

درشرایط کنونی ، تعداد زیادی‌ازسازمان ها و موسسات دولتی که از مشکلات خلق شده بوسیله سازمان امور استخدامی فارغند ، برای جذب نخبه‌ترین‌فارغ‌التحصیلان‌مسابقه گذاشته‌اند. آنان لیسانسیه ها و دیپلمه‌هارا با حقوق ومزایائی جذب میکنند که وزارت‌آموزش و پرورش بهیچوجه قادر به رقابت باآنها نیست . بهمین جهت ، وقتی سایر سازمان ها کادر مورد احتیاج خود را از بین باهوش‌ترین ، برجسته ترین‌وممتازترین فارغ‌التحصیلان انتخاب‌کردند ، آنوقت نوبت به وزارت آموزش و پرورش می رسد که از بین وامانده های کنکور های استخدامی مختلف عده‌ای را که بناچار حقوق و کار معلمی‌رابعنوان‌معاش انتخاب می کنند ، بعنوان آموزگار و دبیر برگزیند و کار تعلیم و تربیت نسل آینده کشور را به آنها بسپارد .

آنچه ما رابعنوان مدرسین پیروقدیمی‌ودرشرف بازنشستگی برانگیخت به روزنامه اطلاعات بیائیم همین است و بس .

ما خود دردارالفنون شاهد آزمایش عده‌ای‌ازاین داوطلبین خدمت معلمی بوده‌ایم ودیده‌ایم چگونه سال به سال میزان معلومات کسانی که جای کادر قدیم آموزش و پرورش را می گیرند کمتر و کمتر میشود . حال آنکه اگر اولویتی برای انتخاب نخبه فارغ‌التحصیلان وجود داشته‌باشداین حق‌وزارت آموزش و پرورش و تمام مردم ایران است که شایسته ترین جوانان‌فارغ‌التحصیل‌را انتخاب کنند و ماموریت خطیر آموزش و پرورش کودکان و نوباوگان کشور را که سرمایه اصلی آینده این مملکت هستند به آنهابسپارند. اماباتفاوت شرایط حقوقی و استخدامی اکنون درست درجهت عکس آنچه‌باید عمل میشود .

آری‌نیت واقعی ما تذکر این نکته است وگرنه ما وهفتصد هشتصد دبیر دیگری که‌بایدبه گروه ده و یازده ارتقاء بیابند ، یاآموزگارانی که باید به گروه های هفت و هشت ارتقاء پیدا کنند ، آنقدر سعه‌صدر داریم که‌اجازه‌ندهیم‌این‌نوع محرومیت ها درنحوه تدریسمان اثر بگذارد .

آندسته از دبیرانی هم که ازشرایط شغلی خود ناراضیند بتدریج بوسیله موسسات جذب خواهند شد کمااین که عده‌ای از آنها از شغل مدرسی‌استعفا داده‌اندو در دیگر موسسات که حقوقی بیشترمی پردازند شاغل شده‌اند ، ولی تکلیف آموزش و پرورش کودکان امروز و نسل آینده کشور چیست ؟ نسلی‌که باید عقب ماندگی های ایران را از حیث فرهنگ وتکنولوژی به یکباره جبران کند ...

کودکستان ودبستان کورس برای

کامپ تابستانی کودکان

ثبت‌نام می‌کند. برنامه‌این‌دوره که‌مخصوص کودکان ٤ تا ۱۲ ساله تنظیم شده مشتمل است بر : شنا ـ ورزش ـ نقاشی ـ موسیقی ـ باغبانی ـ پرورش حیوانات اهلی ـ ادبیات و تئاتر کودکان. شهریه برای هشت هفته ٤۵۰۰ ریال. کلاسهای فارسی ـ انگلیسی ـ قرائت و حساب
این برنامه‌زیر نظرمعلمین متخصص خارجی‌و ایرانی اداره میشود و در برابر هر ۱۲ شاگرد یك معلم خواهد داشت . شروع از ۲٤ تیر ماه برای کسب اطلاع بیشتر به ۸۸۱۱۷۰ تلفن بفرمائید و یا خود به محل‌مدرسه خیابان اختیاریه ـ کوچه مریم ـ کاشی ۷ تشریف بیاورید .

گروه فرهنگی دکتر اقبال

برای کلاسهای تقویتی تابستانی و تجدیدی
اول تاششم‌متوسطه (ریاضی ـ طبیعی)
و دوره راهنمائی تحصیلی ثبت نام مینماید
شروع کلاسها . ده تیر ماه می باشد
دبیرستان شماره ۱ (آرین) میدان ۲۵ شهریور
خیابان بختیار تلفن ۸۲۰۸۲۶
نشانی دبیرستان‌شماره۲ (بوعلی‌سینا) خیابان شاه آباد
تلفن ۳۱٤۰٤٤

گروه فرهنگی مهر کیش

باهمکاری جمعی دبیرورزیده و باساعات کافی برای
کلاسهای تجدیدی که از ۱۷ تیرماه شروع میشود برای
دوره راهنمائی تحصیلی و دوره‌اول‌ودوم‌و کلاسهای
(ششم‌طبیعی‌وریاضی) همه روزه ثبت‌نام مینماید .
سه‌راه‌امین‌حضور تلفن ۳۵۲۷۵۷

آگهی پذیرش دانشجو در مؤسسه عالی علوم سیاسی وامور حزبی برای دوره‌های لیسانس وفوق لیسانس سال تحصیلی ۵۲-۵۱

موسسه عالی علوم سیاسی و امور حزبی۱۷۰ نفر برای دوره های لیسانس و ۸۰ نفر برای‌دوره فوق لیسانس دانشجو با شرایط و مشخصات زیرمی پذیرد :

الف : شرایط

۱ـ دارا بودن دیپلم کامل متوسطه دریکی‌ازرشته های ریاضی ، طبیعی ، ادبی برای دوره لیسانس ، و دارا بودن دانشنامه لیسانس در یکی از رشته های زبان انگلیسی ، روانشناسی ، علوم اجتماعی ، تاریخ ، جغرافیا ، ادبیات فارسی ،فلسفه و علوم تربیتی ، الهیات ، قضائی ، سیاسی ، اقتصاد ، روزنامه نگاری ، علوم اداری ، مدیریت بازرگانی ، علوم بانکی و حسابداری از یکی از دانشگاهها یا موسسات آموزش عالی برای‌دوره فوق لیسانس .

۲ـ روشن بودن وضع نظام وظیفه
۳ـ توفیق در امتحان کتبی ورودی
٤ـ توفیق در مصاحبه .

ب : مدارك لازم

۱ـ فتوکپی مدرك تحصیلی
۲ـ رونوشت شناسنامه یا فتوکپی آن
۳ـ دو قطعه عکس ٤×۳
٤ـ فیش بانکی بمبلغ پانصد ریال که به حساب شماره ۳۰۰ بانك بازرگانی شعبه عباس‌آباد چهار راه فرح واریز شده باشد .
۵ـ فرم تکمیل شده زیر .

ج ـ مشخصات

۱ـ مواد امتحان کتبی برای دوره لیسانس (زبان انگلیسی ـ زبان و ادبیات فارسی‌واطلاعات عمومی) و برای دوره فوق لیسانس (زبان انگلیسی و اطلاعات عمومی) خواهد بود .
۲ـ کلاس های دوره لیسانس صبح و بعداز ظهر (تمام وقت) و کلاسهای دوره فوق لیسانس بعد از ظهر ها خواهد بود .
۳ـ وجه دریافتی و مدارك ثبت‌نام مستردنخواهد شد .
٤ـ تاریخ توزیع کارت داوطلبان روز های دوشنبه دوم و سه‌شنبه سوم و چهارشنبه چهارم امردادد محل موسسه خواهد بود .
۵ـ تاریخ برگزاری امتحان ورودی روز جمعه ششم امردادماه است و محل آن هنگام توزیع کارت اعلام خواهد گردید .
۶ـ مبلغ شهریه سالیانه برای دانشجویان دوره لیسانس ۳۰۰۰۰ ریال‌وبرای دوره فوق‌لیسانس ۳۳۰۰۰ ریال خواهد بود .

داوطلبان باید مدارك و فرم تکمیل شده زیر را تا آخر وقت روز پنجشنبه ۲۹ تیر ماه بوسیله پست سفارشی به آدرس خیابان فرح شمالی ، خیابان عرب شیبانی شماره ۳۰ ارسال نمایند .

بمدارك ناقص و مدارکی که بعد از این تاریخ پست شده باشد ترتیب اثر داده نخواهد شد .

موسسه عالی علوم سیاسی و امور حزبی

در خواست شرکت در مسابقه ورودی‌موسسه عالی علوم سیاسی و امور حزبی

۱ـ نام خانوادگی ۲ـ نام
۳ـ شماره شناسنامه ٤ـ محل صدور ۵ـ تاریخ تولد
۶ـ نوع مدرك تحصیلی ۷ـ وضع نظام وظیفه
۸ـ نشانی دقیق و شماره تلفن

۲۳۸۶۶_۱

گفتگوی تلفنی

۳۱۱۰۷۱

از ساعت ٤ تا ۹ بعد از ظهر

● الو ، من رزمیان ـ اهالی خیابان رودکی یک شب درمیان ازبرق محرومند وهرچه به اداره مربوطه تلفن‌و مراجعه می کنند، سودی نمی بخشد . بنویسید حداقل فکری بحال آندسته که هفته دیگر می بایست در مسابقات کنکور شرکت کنند واکنون در گوشه خانه مشغول خواندن کوهی از کتب وجزوه‌ها هستند ، بکنند .

● الو ، من‌جمشیدجمال‌زاده، ساکن خیابان امیرآباد، کوی نوذری ـ بادخالت ماموران مسئول ، زنهای هرزه‌ای که شبها در خیابان آریامهر پرسه میزدند از انجارفته‌اند . اما در عوض اکنون به خیابان امیرآباد کشیده شده‌اند و کار را بجائی رسانده‌اند که چند شب پیش وقتی‌خودمن‌بخانه‌ام می رفتم یکی از زنهای هرزه رابا‌چندنفر مرددر کوچه‌مان مشاهده کردم که وضع نا خوشایندی داشتند . این وضع‌برای خانواده هائی که در در اینجا سکونت دارند قابل تحمل نیست . بهتر است ماموران مربوط مبارزه را علیه زنهای هرزه در تمام خیابانهای شهر گسترش دهند .

● الو ، من محمود غلامعلی‌ـ پور ـ برنامه دوم رادیو اکثر ساعات ،مخصوصا در شب ، منحصر است به پخش موسیقی مغرب زمین . این برنامه بیشتر از سمفونی های شوپن، بایتهوون تشکیل شده . اما باید گفت این آثار ارزنده که برای مردم غرب و عده قلیلی از هم‌وطنان عزیز جالب است، برای من و بیشتر ایرانیان که از موسیقی وطنی لذت می‌برند یکنواخت و خسته کننده است . حداقل مسئولان رادیو توجه داشته‌باشند که برنامه را طوری‌تنظیم کنند که مطابق طبع اکثریت مردم‌باشد، یعنی هم دوستداران موسیقی غربی را ارضاء کند هم دوستداران موسیقی ایرانی را ...

● الو ، من حسین ونکی .. ونک باوجود داشتن‌چند هزار سکنه وباوجوداینکه بودن چند مدرسه عالی در این‌منطقه‌فاقد صندوق پستی است . همین امر برای اهالی اینجا ، مشکلات و دردسر هائی بوجود آورده ، از جمله آنکه برای پست کردن‌یک نامه ساده ، مجبورند چندین کیلومتر راه طی کنند .

● الو ، من هما ـ ز . ساکن بهجت آباد ـ از مبارزاتی که شهرداری مدعی انجام آن علیه گران فروشان است ، عملا نتیجه‌ای عاید نشده است ، زیرا هم اکنون نیز در بازارروزمنطقه ما،اجناس باقیمت دلخواه‌فروشندگان عرضه میشود . چرا شهرداری آنها را وادار نمی کند برچسب قیمت تعیین شده از طرف شهرداری راروی اجناس خود بگذارند ؟

● الو ، من حسین چگینی ـ شرکت دخانیات همزمان با برگزاری جشن های‌دو هزار و پانصد ساله شاهنشاهی ، سیگاری‌بنام «مهر» تولید و رسما در تمام کشور عرضه کرد . ولی چند روزی است‌این سیگار در هیچ کجا حتی در مغازه عاملین فروش دخانیات یافت نمی شود. فروشنده ها میگویند خود شرکت دخانیات دیگراین سیگار را تولید نمی کند. چرا شرکت دخانیات به این موضوع‌توجه ندارد که عده‌ای به تونوز این سیگار عادت کرده‌اند و حالاازنبودن آن‌ناراحتند؟

● الو ، من ملکتاج‌منوچهریان، روز گذشته از مغازه‌ای یک کیلو خاکشی خریدم وقتی به‌منزل آوردم‌متوجه شدم از یک کیلو خاکشی ابتیاع شده،نیم کیلوی‌آن دانه های‌خشخاش رنگ کرده است . باعث‌تاسف است که این اجناس ارزان قیمت از نظر شهرداری دور افتاده‌است وسودجویان در این کالا ها هم تقلب میکنند

ازخبرنگاران اطلاعات در: شمیران ، بابلسر، مشهد ، زیباشهر، اهـواز ، اصفهان ، شیراز، قوچان، ومنابع‌خارجی

آموزش و پرورش شمیران مالک بود وخود نمیدانست

شمیران ـ شخصی بنام «موسی نصیرالماسی» که‌چند سال قبل ساختمان انبار وسائل اسقاط آموزش و پرورش شمیران را به‌بهای سی و پنج هزار ریال به شخص دیگری بنام «خدارحم مداحی» فروخته بود دستگیر شد !

جریان ازاین قرار است که چندین سال قبل بنابه پیشنهاد وزارت آموزش و پرورش و موافقت وزارت دارائی و تصویب هیئت وزیران ، قطعه زمینی به مساحت ۲۵۶۵متر مربع از زمین های خالصه به آموزش و پرورش شمیران واگذار گردید. این زمین در شاه‌آباد شمیران قراردارد که درآن باخودیاری اهالی یک دبستان چهار کلاسه احداث شد. پس از مدتی بنابه تشخیص پزشک بهداری آموزشگاه های شمیران، چون محل ساختمان این دبستان در نزدیکی ودرست در زیر آسایشگاه مسلولین شاه‌آباد قرار گرفته‌بود و خطر سرایت این بیماری واگیر به دانش آموزان حتمی بود، محل دبستان تغییر یافت‌و دانش‌آموزان به دبستان‌جدید انتقال یافتند .

اما ساختمان دبستان به‌انبار وسائل اسقاط آموزش‌و پرورش شمیران اختصاص یافت ووسایل آموزشگاهی آن تخلیه گردید. اخیرا شایع شده بود که این محل توسط دو نفر خرید و فروش شده است و گویا آموزش و پرورش شمیران از جریان امر آگاهی ندارد .

آقای خلیلی کارمند اداره کل آموزش و پرورش شمیران پس از اطلاع از جریان خرید و فروش دبستان مزبور، موضوع رابه سازمان متبوعه خود گزارش کرد و دربازدیدی کهاز انبار مزبور بعمل آمد معلوم شد شخصی بنام «خدارحم مداحی» سالهاست که در این محل ساکن است و مسئولان امر از آن اطلاعی ندارند !

«خدارحم» پس از بازجوئی به ماموران اظهار داشت: من این محل را چند سال است طبق سندی که دردست‌دارم از شخصی بنام «موسی‌نصیرالماسی» خریده‌ام .

تحقیقات بعدی نشان داد که قبل از «خدارحم» شخصی بنام «موسی» نیز چندین سال در دبستان مزبور ساکن بودمو کسی از آن اطلاع نداشته است!

جالب اینکه «موسی» پس‌از سالها زندگی در این محل چون متوجه میشود که کسی کاری بکارش ندارد ،هوس فروش زمین و ساختمان تصاحب شده را میکند و آنرا به مبلغ سی و پنج هزار ریال به «خدارحم» می‌فروشد !

بدنبال کشف این موضوع ازطرف آقای کجوری‌رئیس کل آموزش و پرورش شمیران،شکایتی تسلیم پاسگاه ژاندامری «ازگل» شد و ماموران براساس اسناد موجود «موسی» و «خدارحم» را دستگیر کردند و جریان تحت رسیدگی بیشتر است.

اما موضوع مهمتر اینکه ، معلوم نیست «موسی» پس‌از تبدیل شدن ساختمان دبستان به‌انبار وسایل اسقاط ، چطور و چگونه دراین محل سکنی گزیده است ؟ زیرا وی نه‌در استخدام آموزش و پرورش است و نه حتی بعنوان سرایدار دراین محل کار می‌کرده است !

درگوشه وکنار ایران

دونفر دربابلسر ودریاکنار غرق شدند :

بابلسر :

در دو روز گذشته ۲ نفر به نامهای علی اصغرنجاتی و حسین صاحبی در دریای بابلسر و دریاکنار غرق شدند.

آمبولانس مردی را کشت !

مشهد :

آمبولانس بیمارستان صالحی بیدخت به رانندگی علی اصغر ثانی که از بیدخت عازم گناباد بود در یك کیلومتری این ناحیه با شخصی به نام خانجان ۵۰ ساله تصادف کرد و او را کشت .

۱۴ نفر مجروح شدند !

زیبا شهر :

اتومبیل سواری شماره ۲۳۱۳۱ تهران ـ ب به رانندگی رحمان ، که در جاده باغ فیض عازم آریاشهر بود ، در حوالی «پونك» میدان دوم آریاشهر ، با وانت شماره ۱۵۹۶ به رانندگی حمید شوندی تصادف کرد ودر نتیجه ۱۴ تن از سرنشینان وانت‌براثر واژگون شدن آن مجروح‌شدند و به بیمارستان های آریاشهر و پهلوی انتقال یافتند . حال یکی از سرنشینان وانت بنام کبری زاهد ۲۲ ساله رضایت‌بخش نیست .

حادثه در جاده

قوچان :

یك اتومبیل‌سواری که به رانندگی رحمت‌اله‌نوراللهیان وباسرنشینی دیگر ، به نام علی غلامی ۳۰ساله ، ازقوچان عازم مشهد بود در ۲ کیلومتری قوچان با اتومبیل دیگری که از طرف مقابل می آمد تصادف کرد . در این حادثه رحمت کشته شد و علی به سختی مصدوم گردید .

بلندقدترین مرد ایران هزارپیشه‌است

اصفهان ـ بلندقدترین مرد ایران ، جوانی بنام ابوالقاسم فرقانی است که در یکی از کارخانه های ریسندگی‌و بافندگی اصفهان‌کار می کند واز مشهورترین چهره های این شهر بشمار میرود .

دوستان ابوالقاسم ، به او « مرد هزار پیشه» لقب داده‌اند ، زیرا علاوه بر حرفه اصلی خود ، به عنوان یک هنرپیشه تئاتر نیز شناخته میشود ، نمایشنامه هم می‌نویسد، باغبانی هم می کند و اخیرا تصمیم گرفته است ستارەشناس هم بشود !

بلندقدترین مرد ایران ، که دو متر وسی سانتیمتر طول قد دارد ، اخیرا نزدیک مردهندی ، «پروفسورسل» ، به آموختن عملیات شعبده‌بازی هم مشغول شده است و عقیده دارد که یک ستاره شناس باید شعبده‌باز خوبی هم باشد.!

ابوالقاسم در مورد قدبلند خود می گوید :

ـقد بلند من ، گاهی برایم ایجاد دردسر می کندوگاهی گره از کارم می گشاید . مثلا هنگام عبور از راهرو های کارخانه ، یا ورود و خروج از درها ، مجبورم سرم را خم کنم ، و گاهی که بلندی قدم را فراموش می کنم ناگهان سرم به سقف راهرو یا بالای چهارچوب در میخورد و رفقا کلی از این بابت می خندند .

اما جالب این است که غالبا احتیاجی به نردبام و چهارپایه ندارم و مثلا میتوانم به راحتی هرچیزی را از جا های بلند بردارم . یا حتی لامپ هائی را که ازسقف آویزان هستند به آسانی تعویض یا گردگیری کنم .

ابوالقاسم ، همچنین می‌گوید :

ـ عنوان « بلندقدترین مرد ایران» از آن من است و هرکس در هرگوشه ایران مدعی این عنوان است، حاضرم در یک مسابقه بلندی قد ، با او وارد مبارزه شوم !

پیاده‌رو، محل پارک اتومبیل است؟!

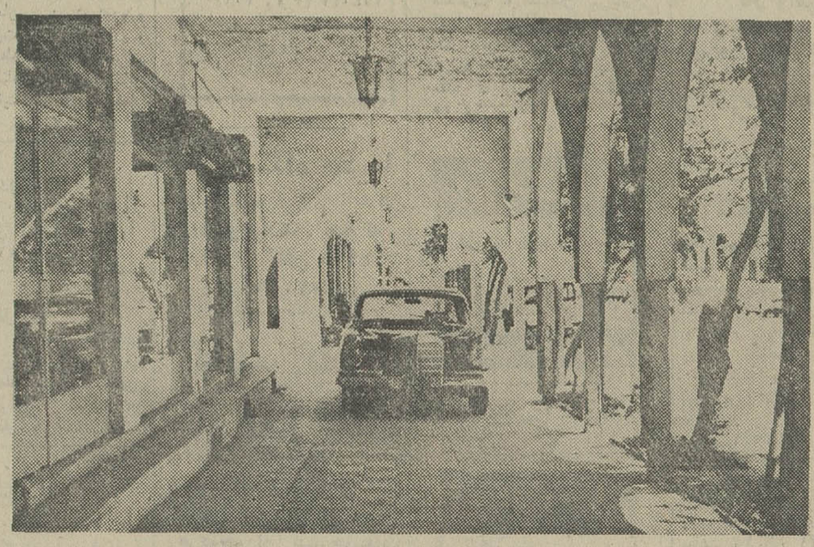

اهواز- درحال‌حاضر در اهواز نسبت بوضع راهنمائی‌ورانندگی رسیدگی دقیق میشود و از رانندگان متخلف جرائم سنگین دریافت میگردد ، ولی بـااین وجود ،عده‌ای از مردم به‌تخلف عادت کرده‌اند و دور از نظر پلیس راهنمائی از اجرای قوانین راهنمائی و رانندگی سرپیچی میکنند .

سبقت های غیر مجاز، دور زدن و ویراژ های خطرناک و پارک در نقاط ممنوع و پیاده روها ، از جمله خلاف هائی است که بیشتر رانندگان اهواز مرتکب آن میشوند .

از همه اینها گذشته‌بتازگی پارک در پیاده‌روها همدراهواز رواج پیدا کرده است ،وباین ترتیب معلوم نیست عابرین از کجا باید عبور کنند ؟! عکس صحنه‌ای ازچگونگی این‌تخلف جدید را نشان می دهد :

راننده اتومبیل‌خود رادرپیاده روپارک کرده و بدنبال کار خود رفته و لابد با خودگفته است :

ـ به جهنم که مردم راه‌عبور نخواهند داشت !

برای گرفتن خرجی بست نشست

شیراز ـ زنی بنام شهربانو که شوهرش خرجی او رانداده بود، در مقابل ساختمان‌پاسگاه ژاندارمـری شیراز «بست» نشست .

شهربانو که کودك شیرخوار خود را نیز در آغوش داشت، گفت : چند سال است که با حیدر ازدواج کرده‌ام و دراین مدت از او صاحب ٤ فرزند شده‌ام، با این حال امروزصبح وقتی از حیدر خرجی خواستم او مرا کتك زد و با این بچه شیرخوار از خانه بیرونم‌کرد.

حیدر ، شوهر شهربانو ، به پاسگاه ژاندارمری احضار شد و پس از تحقیقاتی کـه صورت گرفت ، معلوم شد کـه حیدر علاوه بر شهربانو بتازگی با زن دیگری نیز ازدواج کرده است و بیشتر پولی را که در می آورد خرج او می کند ، ولی شهربانو از این موضوع اطلاع ندارد !

اکنون شهربانو علاوه بـر شکایت قبلی خود ، بـه‌این‌علت هم که شوهرش بدون اطلاع‌او زن دیگری گرفته از وی‌شکایت کرده است !

اتومبیل های خیارشور ـ عشق وحمام!

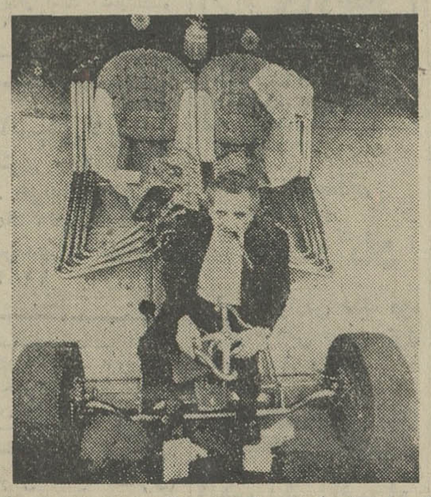

اتومبیل هائی که در عکس ملاحظه میکنید ، به ترتیب ، اتومبیل خیارشور ، اتومبیل عشق و اتومبیل حمام نام‌دارند

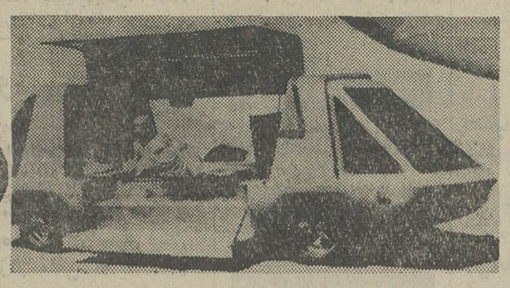

و از ابتکارات « استیو بایگی» یک آمریکائی مبتکر و شایدهم جویای نام هستند .

«استیوبایگی» خود هر چند روز یکبار سوار یکی از این اتومبیل ها میشود و درخیابان ها براه می‌افتداو میگوید:وقتی مردم مرا باین اتومبیلهامیبینند نمیدانندچه‌بکنند :بخندند.فریاد بزنند ، یا فرار کنند ؟!

اتومبیل خیارشور سبز رنگ است و با مواد مخصوصی در روی آن‌برجستگی‌هائی بوجود آمده است . ماشین عشق بشکل یک تختخواب متحرک است و در اتومبیل حمام‌از دو وان حمام ، به جای صندلی ، استفاده شده است . آیا شما هم می پسندید ؟

آگهی استخدام پیمانی

سازمان جنگلها و مراتع کشور بمنظور تکمیل کادر فنی طرح حفاظت آبخیز ها و تثبیت شن روان در مناطق مختلف کشور تعداد ۲۰ نفر فارغ‌التحصیلان رشته های جنگلداری ، خاکشناسی ، آبشناسی ، زمین شناسی ، کشاورزی ،راه و ساختمان را بطور پیمانی از محل طرحهای عمرانی غیر مستمر سازمان برنامه استخدام می نماید . داوطلبان می توانند برای کسب اطلاعات لازم و ثبت‌نام حداکثر تاپایان روز ۲۵ تیرماه سال جاری بدفتر آموزش در ساختمان مرکزی سازمان جنگلها ومراتع کشور بلوار الیزابت دوم مراجعه نمایند .

م الف ۵۳۶۸

رئیس سازمان جنگلها و مراتع کشور

۱ـ۳ آ ـ ۲۴۱۸۴

Plaisir

VERY SOON
VERY SOON
You will be delighted by an excellent food, in a very cosy restaurant NAMED PLAISIR

از مردودین سال اول دبیرستان

با تضمین قبولی در شهریور ماه ثبت نام میشود

جالینوس: تلفن ۸۷۴۴۶۴ـ۴۶۹۱۱

پنجشنبه ساعت ۴٫۳۰ بعدازظهر
در انجمن دوشیزگان و بانوان نمایش فیلم جالب و استثنائی :

فاتحین صحرا

باشرکت رضا بیك ایمانوردی ومحمدزرین دست
همراه با برنامه هنری هنرمند جوان
فرشاد باهمکاری ارکستر پسران سرخ پوش
وخواننده محبوب نسل جوان
راشین

ورود برای عموم آزاد است

برای تهیه بلیط هر روز صبح‌و عصر به دبیرخانه انجمن خیابان بهار نبش نامجو مراجعه فرمائید تلفن ۸۲۴۸۳۱ ضمنا روز ۵شنبه گیشه برای فروش باز است.

وزارت آب و برق
اداره کل آبیاری غرب

آگهی بصاحبان تاسیسات درمحدوده جغرافیائی زیر

بمنظور اجرای مواد فصل هفتم قانون آب و نحوه ملی شدن آن، ماده ۲۳ آئین‌نامه جلوگیری از آلودگی آب به اطلاع کلیه صاحبان تاسیساتی که کار آنها ملازمه با تخلیه فاضلاب یا پس آب در منطقه محدود بحدود جغرافیائی زیر :

شمالا ـ حوضه آبریز رودخانه های گاران ـ قشلاق ـ آزادتا نوسود .

شرقا ـ حوضه آبریز رودخانه قشلاق تایلیه

غربا ـ حوضه آبریز رودخانه های گاران تفلی ـ آب‌مریوان قلاع تا بهرام آباد .

جنوبا ـ حوضه آبریز رودخانه‌گاوه رودو سیروان‌تانوسود دارد یا خواهد داشت میرساند که برای اخذ پروانه تخلیه فاضلاب یا پس‌آب از تاریخ انتشار این آگهی ظرف مدت ۲ماه بادارە آبیاری غرب مراجعه و نمونه های لازم را اخذو به ضمیمه طرحو مشخصات تاسیسات تخلیه به‌همراه‌طرحهای توجیهی فنی‌و بهداشتی که به تائید وزارت آب و برق و حسب موردوزارت بهداری یاوزارت کشاورزی و منابع طبیعی یاوزارت اقتصادرسیده باشد تکمیل و تسلیم دارند .

در صورت عدم مراجعه در مهلت مقرر و اقدام به تخلیه فاضلاب یاپس‌آب عمل آنها آلوده ساختن آب بطور عمد تلقی و علاوه‌بر آنکه بنا بر ماده ۵۷ قانون آب از ادامه کار تاسیسات آنها جلوگیری خواهد شد متخلف نیز طبق بند ۵ از ماده ۶۰ قانون مذکور تحت تعقیب کیفری قرار خواهد گرفت .

از طرف وزیرآب‌وبرق

م الف ۴۵۷۶ آ ـ ۲۳۸۴۶

از امشب فقط در

سینما پولیدور

دلهره‌واضطرابی خفقان‌آور که‌چون‌پتکی‌سنگین براعصاب‌شما فرود می‌آید و . . .

فیروزخان ، ممتاز ، دو هنرمند ایرانی و برنـده جایزه سینمائی سال ۱۹۷۲ هندوستان درکنارهم خالق ماجراهائی هستند پرکشش و هیجان‌آور

آغاز هفته دوم نمایش در سینما

همای

دومین برنامه انتخابی وانحصاری

برای نخستین بار فیروزخان از سنت ها و مرز های دیرین سینمای هند گام فراتر مینهد و شاهکاری میافریند در حد بزرگترین آثار سینمائی جهان

فیروزخان . ممتاز دوهنرمند ایرانی الاصل درکنارهم

مردان ماجراجو

باشرکت پریم چوپرا . فریال و بلن

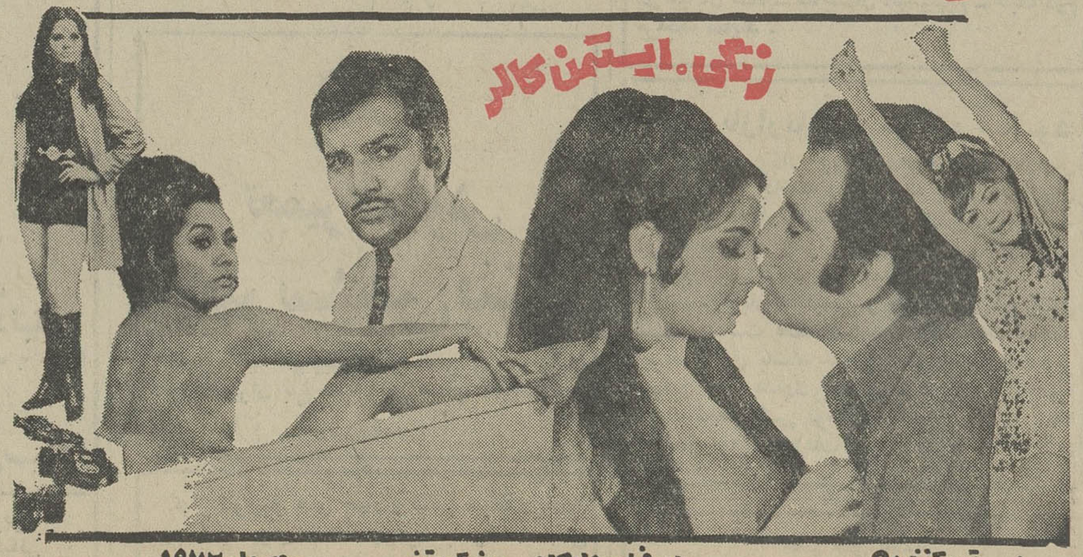

تهیه کننده و کارگردان: فیروزخان / مدیر فیلمبرداری: کمال بوش / موزیک متن: کالیانجی آنندجی / محصول ۱۹۷۲ کمپانی انترنشنال فیلم

نیازمندیهای شما

نیازمندیهای اطلاعات

تلفنی آگهی قبول میکند

تلفن‌های ۳۱۱۲۲۰-۳۱۱۲۲۴

۳۱۱۲۲۷-۳۱۱۲۲۹-۳۱۱۲۳۰

اثاثیه

خرید

بازرگانی فرش کیهان ۸۳۰۹۰۴ و ۸۲۳۷۷۶ خریدار نقدی همه رقم فرش کهنه و نو جهت صادرات روزولت میدان ۲۵ شهریور

فرش‌طوسی ۷۵۹۰۲۹ همه نوع فرشهای کهنه اعلا و نو شما را قیمت صادراتی‌از سایرین‌بهتر نقدا خریدار است .

فروشگاه آسیا۹۲۲۸۳۲ و۹۲۵۱۰۲خریداریخچال برقی و نفتی تلویزیون قالی و قالیچه و سایر لوازم منزل را بااطلاع تلفنی خیابان شاه

فروشگاه‌آستارا۹۲۶۴۰۲ خریدار یخچال برقی و نفتی تلویزیون فرش‌و کلیه لوازم منزل بقیمت عادلانه‌شاه‌چهارراه‌پیروز

فروشگاه‌مشرق۹۲۹۳۲۷ بهترین خریدار یخچال نفتی برقی قالی قالیچه لوازم منزل

جهان کالا
خریدار یخچال،تلویزیون و لوازم منزل ، شاه چهار راه پیروز تلفن : ۹۲۵۴۵۸

فرش‌خواجه‌نصیر

بهترین خریدار فرش کهنه و نومعاوضه جهت صادرات‌تلفن‌ـ ۷۵۲۶۹۰

فروشگاه ایران فرش
تلفن ۷۷۴۹۷۲
کلیه لوازم منزل شمارابهرمبلغ باشد بیشتر از سایرین نقد خریداریم .

فروشگاه آریا ۹۲۹۳۹۳ خریداریخچال برقی‌نفتی فرش مبلمان اجاق‌گاز تلویزیون و اتاق منزل

فرش تخت‌جمشید
فرشهای کهنه شماراخریداری ومعاوضه مینمایدتلفن ۸۳۴۷۴۳
آ ـ ۳۱۲۸

نمایشگاه فرش‌طباطبائی
انواع فرش‌های کهنه و نوشما را در منزل نقدا خریدار است تلفنهای : ۴۰۴۱۰ و۶۶۲۱۴۸
آ ـ ۴۷۳۵

فروشگاه فرش اخوان
فرش نو و کهنه و کلیه اثاثیه منزل شما را خریداریم تلفن ۴۷۲۱۲

فروشگاه فروردین
خرید فرش کهنه و نو تلفن۶۶۱۶۵۵ و ۴۳۰۸۵

فرش اردیبهشت
شاه تلفن ۶۶۸۱۶۴

اطلاعات
صاحب امتیاز
عباس مسعودی
تهران خیابان خیام
تلفن ۳۱۱۰۷۱

شرکت سهامی
ایران چاپ
چاپخانه اطلاعات
خیابان سپه مقابل پست‌خانه مرکز
تلفن ۳۱۱۲۳۳

فروشگاه فرش صمد
خریدار همه رقم فرش کهنه‌و سایر لوازم منزل واشیاءقدیمی ۹۲۹۹۸۴

فروشگاه‌شایان۹۲۳۳۸۱ بهترین‌خریدار فرشهای کهنه و نو ـ یخچال تلویزیون و سایر لوازم

نمایشگاه فرش توکلی
فرشهای کهنه را با نو معاوضه و فرشهای کهنه را نقد خریدار است نمایشگاه ۶۲۱۴۰۵ بازار ۲۰۸۲۹

فرشهای کهنه
از متری ۳۰۰ تومان ببالا خریداریم فرش اعتماد مقابل سینما مولن روژ ـ تلفن ـ ۷۵۸۲۷۰

فرش گلشن تلفن ۶۲۱۴۲۱
بهترین خریدار فرش کهنه همه رقم فرش نو موجود میباشد.

فروشگاه فرش تهران
کالا فرش اثاثیه منزل ۹۲۹۲۲۶

فروشگاه بختیاری‌تلفن۷۵۹۳۲۹
بهترین خریدار کلیه لوازم‌منزل

فروش دست‌اول

لوستر عشقی
فروشنده همه نوع لوستر باغی و سقفی و غیره میدان سپه نبش لاله‌زار تلفن نمایشگاه ۳۱۵۸۴۰
کارخانه : ۵۳۵۴۴۶

فروشگاه مرتضوی
بورس‌یخچال‌وتلویزیون اجاق گاز ـکولر وکلیه لوازمات خانگی نقد ـ اقساط . نواب چهارراه مرتضوی .
تلفن ۹۶۰۷۸۱

کارخانه کیف سازی نیکو
تولید کننده انواع کیف ساك و چمدان درطرح‌ـ های مختلف بازار نوروزخان پاساژتیموری تلفن ۵۳۵۷۲۸

با ۳ تومان
روزی سه تومان منزل و محل کار خود را بابهترین انواع کاغذ دیواری پرده کرکره ، موکت و کفپوش‌تزئین فرمائید تزئینات روز تلفن ۷۷۴۵۳۷
آ ـ ۵۲۴۸

فروش دست‌دوم
کولر گازی امریکائی امرسون بفروش میرسد بمغازه بوتیك کار بین ساعت ۵ تا ۹ بعدازظهر مراجعه شود عباس آباد خیابان‌منصور نبش‌کوچه سینك

کرایه
کرایه هرنوع ماشین تحریر بنگاه فنی ناصر تلفن ۸۲۶۲۰۵ دروازه دولت مقابل سعدی .

لوازم خانگی

بیتوته
پشه بند مدرن
محصول جدید **کارچر**
بااسکلت فلزی جمع شو
قابل حمل باساك مخصوص
ایرانشهر جنوبی ۸۲۰۳۵۲

فروشگاه پاسارگاد
تهران پارس فلکه دوم مرکز فروش لوازم منزل تلفن ۷۸۰۱۷۰

الکتریکی

الکتریکی اسرام
لوازم الکتریکی تجریش باغ‌فردوس تلفن۸۷۲۸۲۱

مبل‌ودکوراسیون

پیراهن مبل ۳۱۹۵۰۵
تعویض پارچه مبل ۳۱۹۵۰۵
پرده‌دوزی شهرزاد ۳۱۹۵۰۵
پرده‌دوزی ارجمند ۳۱۷۳۷۰

شستشوی مبل وفرش

شستشوی‌مبل‌فرش‌پرده
کلین سرویس مبتکر و پیشرو نظافت مبل و فرش و بادستگاه منحصر بفرد خشکشوئی پرده بانصب مجانی ۹۵۲۵۴۶

کنت سرویس
مبلمان موکت فرش و تشک اتومبیل شمارابا آخرین تکنیک درجای خود سرویس مینماید
۷۷۶۷۱۳

کارخانه‌قالی‌شوئی ماژیک
تلفن مرکزکارخانه ۶۶۱۸۲۲
تلفن‌شعبه‌جمشیدآباد ۶۶۱۸۲۳
تلفن شعبه تهران‌نو ۷۹۸۸۱
آ ـ ۳۶۲۱

قالیشوئی ایران دویچ
بهترین نوع شستشوی فرش در ایران تلفن : ۳۵۰۵۴۵

خشکشوئی مبلمان‌ادیب
یکدست ۵۰ تومان در جای‌خود تلفن ۹۵۶۵۶۵

کارخانه قالیشوئی‌ادیب
تلفن شعبه مرکزی ۹۵۶۵۶۵
تلفن خیابان نواب ۹۵۲۴۵۴
تلفن‌خیابان‌آذربایجان ۹۵۸۹۵۰
آ ـ ۵۱۲۸

درایکلین سرویس آلمان
خشکشوئی مبلمان فرش موکت‌در محل ۷۹۵۳۰۷

آنتن تلویزیون
آنتن تمام کانال ۸۰۰ آموزشی ۵۰۰ ریال تلفن ۹۵۸۸۷۹
۱ـ۴ آ ـ ۵۰۶۹

شاوب‌لورنس
SCHAUB-LORENZ
سرویسهای سریع درمنازل
تلفن ۹۲۴۳۰۲ ۹۲۴۷۶۴ ۹۲۸۹۳۲
INTERNTIONAL. T.V. SERVICE. Co.
کمپانی مهندسین تلویزیونهای بین‌المللی

تعمیرات

تلویزیون
تعمیرگاه تلویزیون الکترون
تلفن ۷۶۳۶۸۲
تعمیرگاه تلویزیونهای R.C.A. شاوب‌لورنس فیلیپس سییرا تلفونکن وسایر مارکهاباسرویس مجهز سیار درشهروشمیرانات

تلویزیون سرویس شاد
سرویس فوری تلویزیونهای اروپائی امریکائی . شاوب لورنس ، آر . تی . ا و نصب آنتن تمام کانل تلفن۷۶۴۵۴۱ سرویس سیار تعمیر در محل

تعمیرگاه مجاز شماره ۱۵
شاوب‌لورنس
عباس آباد سی متری نظامی پلاك ۱۷۹
تلفن: ۷۶۴۲۵۱
SCHAUB-LORENZ

سرویس تلویزیون
گارانتی تلفن ۶۲۸۳۷۱
سرویس سیار R.T.I., R.C.A. سییرا مدیاتور جنرال . الکتریک و گراندیک بویژه شمیرانات .

تعمیرگاه ثابت
RTI تعمیر تلویزیونهای RCA
با تخفیف استثنائی
تلفن ۶۶۹۱۷۰

تعمیرگاه‌رادیووتلویزیون بویر تعمیر تلویزیون سیلورتون و گرتس و تلویزیون های‌متفرقه مدیرمسئول رومیك‌تلفن ۳۰۲۷۹۰

تلویزیون فوری در منزل تعمیر میشود ۹۶۰۵۴۶

تعمیر تلویزیون فوری در محل تلفن ۸۸۳۸۲۸

کولر
نصب و سرویس ورنك کولرو کانال کشی‌فوری ۷۹۳۸۹۷

سرویس مجاز شماره ۴
آزمایش ۷۸۶۳۰

تعمیر کولر آبگرمکن ۷۹۶۱۰۳

جنرال
مقدم ۶۳۶۶۳۰
سرویس معمولی و نصب کولر و آبگرمکن فوری

کارگاه فنی نادر
نصب و سرویس کولر سرویس کولر ۲۰۰ریال کانال تهویه هوا ۳۵۰ ریال و لوازم قطعات یدکی هرنوع کولر تلفن ۳۵۰۴۰۳

مجانی
جهت معرفی شرکت جدید‌ـ التاسیس و لتیس سرویس‌کامل کولر مجانی انجام‌میشودمعرف بهترین پوشال نصب کولر و کانال‌کشی‌با۱۵٪تخفیف تلفن ـ ۷۵۱۵۶۹

نصب کولر فوری
نقد و اقساط تلفن ۷۹۵۳۷۸

نصب‌کولر فوری
نقد و اقساط تلفن ۷۹۵۳۷۸

سرویس مجاز شماره ۱۲۴
ارج
نصب ، رنگ‌آمیزی ،سرویس، تعمیر و پخش قطعات یدکی کولر و آبگرمکن
خیابان سیروس ـ بین سرچشمه‌و چهارراه‌بوذرجمهری مقابل پمپ بنزین ـ کارگاه‌فنی کورش تلفن ۳۵۰۱۸۴
۱ـ۱۶ آ ـ ۲۴۱۰۸

تعمیرگاه الکترو کاخ
نصب کولر
وتعمیریخچال ۶۶۴۰۳۸

سرویس کولر ۲۰۰ریال پوشال ۴۰۰ ریال
تلفن ۶۶۳۲۸۷

یخچال
تعمیرگاه سید حسین ۸۸۲۴۳۸
تعمیرهرنوع یخچال رختشوئی بگرمکن . سرویس و نصب کولر .

تعمیرات یخچال فوری سردخانه . رختشوئی ـ کولر گازی ۷۹۳۸۹۷

سرویس آبگرمکن ۹۲۰۶۶۴

تعمیریخچال سردخانه کولر شوفاژ ۴۳۳۵۵

تعمیرگاه یخچال فریجیدر
اساس یدکی موجود است‌ـ تلفن ۷۵۲۳۳۶

تعمیرگاه یخچال‌فوری۸۸۲۴۳۸
۱ـ۲۶ آ ـ ۲۳۲

شماره‌تلفن‌جدید موسسه فنی نوریکار ۹۲۰۶۶۴ سرویس‌یخچال ـ کولر‌ـ آبگرمکن

تعمیر یخچال ـ تلفن ۸۲۰۲۰۹ ـ ۸۳۱۵۹۱ ۸۳۱۵۹۲

فروش اتومبیل

پیکان
مدل ۴۸
یکدستگاه اتومبیل پیکان مدل ۴۸ بسیار تمیز اسپرت بارینگ دنلپ وتمام وسائل تزئینی فرمان و دست دنده و پخش صوت استریو ورادیو بدون واسطه به فروش میرسد طالبین به تلفن ۷۷۷۷۴۱ تماس حاصل نمایند.
۱ـ۵ آ ـ ۵۱۹۷

فولکس
مدل ۶۵
فولکس ۱۵۰۰ تمیز ۱۰هزار تومان تلفن ۹۲۲۸۱۶
آ ـ ۵۱۹۸

رامبلر
مدل ۶۵
رامبلر ۴۴۰ مدل ۶۵ با پخش استریو و رادیو و بوق شیپوری بعلت مسافرت بدون واسطه فروشی از ساعت ۱۷ الی ۲۰ تلفن ۴۴۸۹۱

بی . ام . و
مدل ۶۶
بی . ام . و ۶۶ ـ ۱۸۰۰ بارادیو گرام بسیارتمیز بفروش میرسد تلفن ۶۳۲۵۴۵ از ۲ الی ۵ بعد از ظهر

مسکویچ
مدل ۶۷
یکدستگاه اتومبیل مسکویچ مدل ۶۷ تمیز فروشی ۵۳۳۳۴۱

آریا
مدل ۴۷
سفارشی باشیشه‌های رنگی موتور ، های کامپرشن تو دوزی مخصوص ـ رادیو ـ بلاپونکت ـ آنتن اتوماتیک بسیار تمیز و مرتب دست‌اول بدون واسطه قیمت ۲۵۵۰۰ تومان تلفن ۴۰۷۷۷
۱ـ۲ آ ـ ۵۳۳۷

هوندا زرد رنك مدل کورسی بدون واسطه بفروش میرسد . تلفن ۴۹۹۶۱

فروشگاههای اتومبیل

نمایشگاه اتومبیل‌رودکی

اتومبیل شما را نقدادر محل کاریامنزل‌خریداریم

خیابان شاهرضا ـ پل چوبی تلفن ۷۵۱۸۱۷

اتومبیل
مظفر هاتفی
اتومبیل شما را در منزل یا در محل کار خریداریم
تلفن ۲۴۰۷۸

فروشگاه اتومبیل بوستان
خرید و فروش اتومبیلهای سواری خیابان باستان بین شاه و حشمت‌الدوله تلفن ۹۵۳۶۳۰
آ ـ ۵۲۹۰

برادران گلپایگانی
خرید و فروش انواع مینی بوس نو و دست دوم بطور نقد و اقساط و معاوضه کهنه و نو
تلفن ۵۳۶۳۰۱ و ۲۷۹۰۰

بورس تاکسی تهران
نمایشگاه اتومبیل ایران
تلفن ۹۵۶۰۴۲

برای اتومبیل شما

اتو سرویس کرملو
تعمیرگاه مجازشماره ۱
آریا شاهین ـ جیپ‌شمیران مقابل سینما پاسفیک اول خیابان شیراز تلفن های ۷۵۹۰۰۰ و ۷۵۴۶۴۲
گرانتی اتومبیل‌های نوتا ۵۰۰۰ کیلو متر
آ ـ ۵۰۸۳

فروشگاه مطیعا
فروشنده لوازم یدکی داف و لیلاند . امیرکبیر پلاك۱۲۴ تلفن ۳۱۴۱۲۸ ۳۰۲۲۰۶

تعمیرگاه عدل
تعمیرگاه رنو و جاگوار زیر نظر متخصصین مربوطه از کارخانجات رنوی فرانسه و جاگوار انگلیسی‌مجیدیه ۱۴متری لشگر شماره ۲۳۵ تلفن ۷۹۶۴۶۶

فروشگاه مسعود
(هاشمی)
فروشنده لوازم یدکی اصلی‌مرسدس‌بنز کامیون و انواع لاستیك خیابان ری‌جنب باربری یزدتلفن ۵۳۴۱۰۲ شعبه خیابان خراسان شرقی چهارراه امیر سلیمانی فروشگاه ممتاز تلفن ۳۵۵۷۲۴

فروشگاه رضا
اپل
فروشنده لوازم یدکی اصلی اپل خیابان ملت پاساژ اعظم
تلفن ۳۱۳۲۹۷

تعمیرگاه مینی‌ماینر
ام . جی (اتومبیل های بی‌ـام ـ سی) زیر نظر متخصصین کار آزموده قاسم و مجید ۸ صبح تا ۷ بعد از ظهر یکسره باز است میدان ۲۵ شهریور خیابان نمونه چهار راه مشیری ـ تعمیرگاه جدیکار تلفن ۸۲۵۱۲۹

مآثر سلطانیه
درتاریخ جنگهای ایران و روس
تالیف عبدالرزاق مفتون دنبلی
افست شده از روی چاپ اصلی همراه با مقدمه فهرست مطالب و اعلام کتاب
از غلام حسین صدری افشار
به سرمایه انتشارات ابن‌سینا
میدان ۲۵ شهریور تلفن ۸۲۶۲۳۴ منتشر شد
نگارستان دارا تصحیح دکتر خیام‌پور
تجربه الاحرار . تصحیح قاضی طباطبائی
از آثار همین نویسنده در این کتابخانه برای فروش موجود است

FIAT
تعمیرگاه مرکزی فیات
تعمیر همه نوع اتومبیل فیات باسرویس مجهزشهنازچهارراه صفاشماره ۱۲۹ تلفن۷۵۹۶۷۴
آ ـ ۵۲۹۴

کرایه

اتولوکس
اتومبیلهای تشریفاتی با راننده برای داخل و خارج از تهران میدان فردوسی تلفن ۸۲۱۲۷۰ و ۸۲۶۶۰۵

کالج بار
بارکش شهر وحومه
حمل بار بتمام نقاط ایران
تلفنهای
۶۶۱۱۱۱
۴۱۱۱۱

مسافربری میهن‌نورد
مسافرت به اصفهان ـ شیراز اهواز ـ آبادان‌ـ یزد ـ کرمان بندرعباس ـ مشهد ـ اراک دراسرع وقت بوذرجمهری مقابل بازار آهنگرها تلفنها ۲۵۶۵۵ ـ ۲۱۹۳۷

روزولت بار
بارکش شهر وحومه وشهرستان وانت ـ کامیونت ـ کامیون
روزولت ، سه راه عباس آباد
تلفن: ۸۳۹۹۰۳

گلدن تاکسی ۷۷۸۸۲۲

اتوتوکل
اتوبوس و مینی بوس
دربست
داخل وخارج شهر . تلفن
۲۷۷۹۷ـ۲۷۷۷۷

جرثقیل بابك‌آیزنهاور تلفن ۹۷۸۰۸۰ و ۹۵۹۵۸۸

N.A.S
ام . آ . اس
اتوبوس ومینی بوس دربست
۹۷۰۸۱۴
۹۷۸۸۱۵

MCM
(جهان بنز)
اتوبوس بطور دربستی شهر و خارج شهر
۹۵۶۶۲۹ـ۹۵۸۲۴۲

ژاله بار تلفن ۳۱۵۳۸۷

اتوبوس و مینی‌بوس
دربست داخل و خارج شهر
اتوتوکل
۲۷۷۹۷
۲۷۷۷۷

ماشین آلات

تعداد چند دستگاه جرثقیل هیدرولیك و تمام گردان تاقدرت ۲۵تن وهمچنین یکدستگاه ماك تریلی به فروش میرسد تلفن ۹۵۸۳۳۱

استخدام

به چند نفر حسابدار و تکنیسین ژنراتورهای برق که سابقه کار در کارگاه‌های‌شرکت های ساختمانی داشته باشند برای خارج از تهران موردنیاز است به تلفنهای ۷۵۴۴۰۵ مراجعه نمایند.
آ ـ ۲۴۰۵۰

گالری مد
دوشیزه یا بانوئی جهت فروشندگی لوازم آرایش و پوشاك نیازمندیم .
انتهای رودکی سه‌راه سلسبیل
آ ـ ۵۳۳۸

مترجم با سابقه فرانسه و انگلیسی برای ترجمه کتب نیازمندیم . از ساعت ۸ صبح تا ۴ بعد ازظهر تلفن۶۶۲۶۰۲
۱ـ۲ آ ـ ۵۳۳۴

کار وآموزش
۲۵نفر علاقمند به کار رادیو تلویزیون نقشه کشی برق فشار قوی و ۲۰ نفر علاقمندبه ماشین نویسی پس از یکدوره کوتاه آموزش به کار مشغول میشوند پهلوی نبش بهرامی تلفن ۴۹۴۹۴

انتخاب مشاور
بتعدادی افراد فعال که دارای تحصیلات عالی خوش تیپ ـ اجتماعی وطالب درآمدی‌حدود ده هزار تومان در ماه باشند نیازمندیم . جاده قدیم شمیران روبروی سینما ریولی‌ساختمان ۲۸۰ طبقه سوم شرکت‌سهامی بیمه ایران ـ امین (نمایندگی کل) .
آ ـ ۳۹۲۱

به دوشیزه یا بانوئی که در ماشین نویسی فارسی مسلط باشد تمام وقت نیازمندیم از ساعت ۱۸ الی ۲۱ به‌چهارراه سید علی خیابان‌کاشف‌السلطنه شماره ۶۰ طبقه دوم مراجعه نمایند.

متخصص فیزیوتراپی برای بعد از ظهرها کمی پائین‌تر از میدان کاخ طبقه فوقانی حمام سونا و استخر سرپوشیده ، مطب دکتر جواد خطیبی
آ ـ ۵۱۹۲

به تعدادی دوشیزه یا بانو ویزیتور باتجربه نیازمندیم‌تلفن ۸۳۸۷۴۵
آ ـ ۵۲۴۶

بازاریاب با تجربه
در فروش مواد غذائی و یک مهندس با تجربه در فروش پمپ‌های صنعتی برای تمام‌وقت استخدام میشوند داوطلبان تقاضا و مدارک خود را به نشانی سعدی جنوبی ساختمان نمازی شماره۷۵۴ شرکت‌زوبین ارسال دارند.
آ ـ ۴۶۳۴

به چند نفر ویزیتور برای باریابی کشتی‌رانی‌که مسلط به زبان انگلیسی بوده خوش‌ـ برخورد باشند نیازمند است طالبین عکس و مشخصات‌کامل خود را به صندوق پستی‌شماره ۳۲۰۳ ارسال دارند.
اشخاصی که سابقه کار داشته باشند مرجح خواهند بود.
۱ـ۳ آ ـ ۲۳۷۶۴

دوشیزه‌ای‌درحدودسیکل که‌منزل او اطراف‌خیابان دولت فلهك باشد برای پرستاری دختر ۹ ساله مورد نیاز است شرکت الهام تلفن ۸۲۷۷۵۶

بیك آشپز جهت کار در منزل احتیاج است تلفن ۶۶۷۶۷۲
۱ـ۳ آ ـ ۵۱۴۱

شرکت دکوراسیون نگاه
به چند نفر که در اوقات‌صبح یا عصر در امور تزئینات با پورسانت و حقوق‌مکفی‌همکاری فرمایند آماده همکاری هستیم تلفن ۸۲۰۱۳۷
۱ـ۲ آ ـ ۵۲۶۱

تعمیرگاه‌بوش مرسدس بنز
تعمیر کلیه اتومبیلهای مرسدس بنز . خیابان قدیم شمیران باغ صبا تلفن های ۷۵۵۵۶۹ ـ ۷۵۲۸۱۷

کولر اتومبیل های چهار و شش سیلندر پارتی دوم رسید برای ملاحظه و خرید بشرکت سهامی دیسك ایران‌واقع‌درمیدان فردوسی‌اول ایرانشهر پلاك ۶ تلفن ۸۲۹۲۷۸ مراجعه فرمائید

یکنفر پزشک عمومی مورد نیاز است تلفن ۵۳۶۵۸۷

آگهی استخدام
به افراد زیر نیازمندیم :
۱ـ فارغ‌التحصیل هنرستان صنعتی رشته برق با حداقل سه سال سابقه کار .
۲ـ فارغ‌التحصیل آموزشگاه حرفه‌ای رشته برق باحداقل پنج سال سابقه کار .
۳ـ برقکار ماهر .
لطفا به اداره پرسنل‌شرکت سهامی شیشه و گاز واقع‌در سرآسیاب مهرآباد مراجعه فرمائید .
۱ـ۲ آ ـ ۸۲۲۵

به چندنفر کارگریخچال‌ساز با حداقل ۵ سال سابقه در کار یخچال‌و سردخانه‌نیازمندیم واجدین شرایط از ساعت ۵تا ۶ بعد از ظهر به تلفن۵۹۰۳۳۰ مراجعه فرمایند .
۱ـ۳ آ ـ ۵۲۰۰

دوشیزه یابانوی‌دفتردار مورد نیاز است صبح‌ها از ساعت ۸ الی ۱۱٫۵ با تلفن ۳۰۱۳۱۷ تماس بگیرید

تعدادی‌خواننده‌ونوازنده هنرمند در رشته های مختلف جهت تشکیل چند گروه نیازمند است خیابان شاه خیابان دانشگاه پلاك ۱۴۶ طبقه ۴ تلفن ۶۶۵۷۵۶

خیاط
کارگر سری دوز زنانه نیازمندیم تلفن ۴۸۴۳۰
۱ـ۳ آ ـ ۴۹۰۶

بچهار نفرجهت نگهبانی که‌دارای گواهینامه‌ششم ابتدائی و ضامن معتبر باشند نیازمندیم . سن کمتراز ۲۵وبالاتراز ۳۵ سال نباشد بتلفن ۵۹۰۰۸۹ مراجعه نمائید

استخدام
شرکت ماشینهای راهسازی یکنفر سیستم آنالیست که‌واجد شرایط زیر باشد با حقوق مکفی استخدام مینماید :
۱ـ دارا بودن لیسانس در رشته فیزیک ، یا ریاضی ، یا مهندسی .
۲ـ حداقل دو سال تجربه کار با کامپیوتر .
۳ـ آشنائی کامل به زبان انگلیسی .
داوطلبان استخدام میتوانند همه روزه از ساعت ۹ الی۱۱ بکارگزینی شرکت واقع در خیابان سعدی شمالی شماره ۱۶۸ مراجعه نمایند.
آ ـ ۲۴۰۶۶

استخدام خدمتگزار زن
دو نفر مستخدمه زن با ضامن معتبر برای آشپزی و نظافت شبانه‌روزی مورد نیاز است از ساعت ۳ بعد از ظهر به ۶۶۰۰۶۲ تلفن نمائید.
۱ـ۲ آ ـ ۲۴۰۲۰

بیکنفر دوشیزه
یا بانو برای‌کار در خشکشوئی مورد نیازاست خیابان‌روزولت روبروی پمپ‌بنزین خشکشوئی بیتا تلفن ۸۲۴۹۸۱
آ ـ ۵۳۳۳

دوشیزه یابانوئی که سن‌آن بین ۲۰ تا ۲۸ سال باشدجهت کار در آبدارخانه شرکت‌مورد نیاز است تلفن ۴۵۱۰۹
آ ـ ۵۳۴۱

کارگر اسکلت و در
و پنجره‌ساز نیازمندیم تلفن ۷۵۶۱۴۵

ویزیتور مرد
با وسیله نقلیه مورد نیاز فوری است امیرآباد بالای خیابان کاشان دست راست پلاك ۵

یک واحد بزرگ‌صنعتی‌واقع در تهران به یکنفر انباردار با شرایط زیر نیازمند است :
۱ـ سن حداکثر ۴۰ سال
۲ـ آشنائی بزبان انگلیسی
۳ـ سپردن تضمین (وثیقه ملکی) یا سپرده بانکی به مبلغ یک میلیون ریال .
۴ـ حداقل پنج سال سابقه انبارداری
داوطلبان مشخصات وسوابق خود را همراه با یک قطعه عکس به صندوق پستی ۵۴۴ تهران ارسال دارند.
آ ـ ۸۳۰۵ ۱ـ۲

بیکنفر دوشیزه‌یا بانوی سکرتر مسلط به ماشین نویسی فارسی و لاتین برای‌تمام وقت نیازمندیم ۶۶۶۲۶۳

استخدام
شرکت ایرپلاست بچند نفر دانشجوی رشته ساختمان نیازمنداست، بنشانی: خیابان‌کریمخان زند اول خردمند شمالی شماره ۴۲٫۱ مراجعه فرمائید .

SITUATION VACANT
CASPIAN INC. requires for their International Department an experienced female typist for English correspondence. Excellent knowledge of English essential. Telephone for appointment 627772, 625120, 626498.

انجمن ملی حمایت کودکان
تعدادی زن و مرد برای خدمت‌درموسسات‌شبانه روزی کودکان عقب‌مانده ذهنی بعنوان «مادروپدر» با شرایط زیر استخدام مینماید .
۱ ـ سن بین ۳۰ تا ۴۰ سال
۲ ـ دارا بودن حداقل گواهینامه سوم متوسطه
۳ ـ آمادگی برای خدمت شبانه‌روزی‌در موسسات تعدادمورد نیازبابررسی وضع خانوادگی و انجام آزمایشات بهداشتی و روانی انتخاب و پس از گذرانیدن یکدوره شش ماهه‌بکار مشغول‌خواهند شد ، داوطلبان میتوانند حداکثر تا تاریخ بیستم تیر ماه جهت کسب اطلاعات بیشتر و تکمیل برگ‌تقاضای کارهمه‌روزه از ساعت ۸ تا ۱۲ صبح بواحد امور بهداشتی روانی انجمن‌ملی حمایت کودکان واقع در خیابان پهلوی بالاتر از میدان ولیعهدکوچه خسروخاور شماره۲۷ مراجعه‌نمایند.
۱ـ۲ آ ـ ۲۴۰۷۸

MEKALEUM.CO.
مکالئوم
استخدام شرکت سهامی مکالئوم ایران
شرکت مکالئوم ایران به دو نفر مرد که‌به تایپ فارسی مسلط بوده و کمی هم برموز حسابداری آشنائی داشته باشند احتیاج دارد . واجدین شرایط میتوانند بین ساعت ۷ تا ۹ صبح روز چهارشنبه ۱۴٫۴٫۵۱ بدفتر مرکزی شرکت واقع در خیابان شاه ـ ساختمان آلومینیوم ـ طبقه دوم مراجعه نمایند .

مدیر بازاریابی استخدام میشود
یك نفر مدیر بازاریابی که در رشته لوازم آرایش اطلاعات کامل داشته و بوضعیت بازار های ایران آشناو سابقه‌کار داشته‌باشد برای‌قبول مسئولیت در یك شرکت فرعی یکی از مهمترین گروه های صنایع شیمیائی اروپائی مورد لزوم است .
دانستن زبان انگلیسی و یا آلمانی بطور کامل ضروری است فقط و فقط داوطلبانیکه واجد شرائط فوق باشند تقاضای خودشانرا با ذکر سوابق کار‌ـ مدارك تحصیلی و احوالات شخصیه با یك قطعه عکس توسط راهنمائی شماره ۲۷۳ روزنامه یومیه اطلاعات ارسال دارند .

خانم های محترم
به شما با شرایط سهل وام و فرش باقساط میدهیم تلفن ۴۰۳۱۴

نیازمندیهای شما

نیازمندیهای اطلاعات
تلفنی آگهی قبول میکند
تلفن‌های ۳۱۱۲۲۰-۳۱۱۲۲۴
۳۱۱۲۲۷-۳۱۱۲۲۹-۳۱۱۲۳۰

استخدام
بچند نفرخانم فروشنده ویاد دهنده ماشین های دست باف نیازمندیم . تلفن ۳۱۵۱۹۰
آ ـ ۵۳۲۹

فرد
نئون‌فرد بیك‌نفردوشیزه تلفنچی نیازمند است تلفن ۷۶۳۶۸۹

شرکتی بیك دوشیزه با دیپلم منشیگری و معافی ازخدمت وظیفه‌با حداقل دو سال سابقه کار نیازمند است تقاضا و خلاصه‌ای از سابقه کار خود را بصندوق پستی ۲۷۵۶ ارسال فرمائید

مهندس برق
شرکت سهامی صنعتی ماهیار یك نفر مهندس برق‌مجرب باحقوق مکفی استخدام مینماید . دانستن زبان انگلیسی ضروری است داوطلبین مشخصات کامل بادرس شماره ۶۳۴ خیابان سعدی جنوبی تهران ارسال دارند .

شریک
به یکنفر شریك طبیب‌یا غیر طبیب با ۵۰ هزار تومان سرمایه برای یك مرکز پزشکی نیازمندیم تلفن ۳۵۲۶۵۹

جویای کار
جوانی ۲۸ ساله باگواهینامه ۲ شخصی و ٤ سال سابقه‌کار در امر رانندگی جویای کار میباشد تلفن۳۱۱۲۳۱ راهنمای ۲۷۶
۱ـ۲ آ ـ ۸۱۱۵

بیک دانشجوی ورزیده‌جهت تدریس خصوصی نیازمندیم ساعت ۱٫۵ تا ۳ تلفن۳۵٤۶۹۲
آ ـ ۵۲۱۱

جوانی با سواد ، متاهل‌با معافی‌دائم‌و گواهینامه۲شخصی جویای کار تلفن ۵۳۸۳۰٤ ـ از ساعت ۹ تا ۱۲ صبح
مهدی اصلانی
آ ـ ۸۱۹۹

راننده‌ای با داشتن
تمام مدارک لازم برای سفر به خارج از کشورجویای کاراست به تلفن ۷۵۰۰۸۲ (تورج)
۱ـ۲ آ ـ ۸۲۰۳

یک راننده با گواهینامه ۲ همگانی سن در حدود ٤۵سال در موسسات و منازل آماده کار میباشد تلفن ۶۶٤۷۲۳
آ ـ ۵۲۹۱

راننده ۲ شخصی با سواد متاهل جویای کار راهنمای۲۷۹ اطلاعات تلفن ۳۱۱۲۳۱
آ ـ ۸۲۵۱

جوانی ۲۳ ساله دیپلمه طبیعی دارای برگ‌خاتمه‌خدمت گواهینامه رانندگی پایه ۲ شخصی بطور تمام وقت یانیمه وقت یا شبانه حاضر به کار در شهرستانها راهنمای ۲۸۱ تلفن ۳۱۱۲۳۱
۱ـ۲ آ ـ ۸۳۱۷

حسابدار
با پنجسال سابقه خدمت و تحصیلات عالی در رشته‌های حسابداری بانکی ، بازرگانی‌و آشنابزبان انگلیسی ـ بعد از ظهرها جویای کار است به راهنمای شماره ۲۸۰ روزنامه اطلاعات تلفن۳۱۱۲۳۱ مراجعه فرمایند.
آ ـ ۸۳۰۹

جوانی ۲۸ ساله وارد به امور آشپزی و غذاهای‌فرنگی و ایرانی و پیشخدمتی و رانندگی پایه ۲ شخصی آماده کار در هتلها و خانواده ها میباشد راهنمای ۲۸۲ تلفن ۳۱۱۲۳۱
۱ـ۲ آ ـ ۸۳۱۹

آموزشگاهها

ماشین نویسی
آموزشگاه‌ماشین‌نویسی
بیژن
همتا ندارد میتوانید امتحان کنیدمیدان ژاله جنب‌پمپ‌بنزین
آ ـ ٤۵۳۵

فقط با ۲۵ تومان
ماشین‌نویسی
فارسی‌و لاتین را بطورکنتراتی همراه با بایگانی یکماهه فرا گرفته باخذ گواهینامه نائل شویدآموزشگاه اندیشه میدان فردوسی بالای هواپیمائی‌ملی تلفن ۸۲۸۳۸۷
۱ـ۱۰ آ ـ ۵۲۵۱

ماشین‌نویسی
توجه توجه

آمادگی برای استخدام فوری
ما بابهای بسیار نازلی‌شمارا برای استخدام در ادارات و سازمانهای مختلف آماده کرده و موفقیتتان را کاملا تضمین میکنیم .
ماشین‌نویسی ربانی- شاه‌آباد- مقابل سینما حافظ تلفن - ۳۱۷۱۳۵
آ ـ ۵۱۱۶

کلاس درس
گروه فرهنگی وصال ـ شیرازی
برای کلاسهای تجدیدی و تقویتی ـ راهنمائی تحصیلی دوره اول‌و دوم متوسطه و ششم
(ریاضی ـ طبیعی)
ثبت نام مینماید . صبح ها ۸ الی ۱۲ بعداز ظهر ها ٤ الی ۸ مدارك لازم دو قطعه عکس نشانی خیابان شهناز ایستگاه خرم دبیرستان شماره ۱پسران تلفن ۳۱۸۲۹۱

تعلیم موسیقی
تعلیم گیتار آکاردئون پیانو ارگ در منزل خودتان توسط استاد با سابقه تلفن۶۶۲۳۵۸

تعلیم پیانو ۶۳۲۶۳۳

آموزشگاه موسیقی
رودکی
صاحب امتیاز هویك یادگاریان لیسانسیه از لندن،خیابان‌صفی‌علیشاه شماره ۷۰ ساختمان جنرال موزیك
تلفنهای : ۷۶۲۸۰۲ و ۷۵۷۰۲۹

پس از دیدن‌یکدوره ازکلاس های موزیک گام در رشته دلخواهتان شروع به فعالیت هنری نمائید . سه‌راه شاه‌نبش کوچه سیمرغ کلاسهای موزیک گام تلفن : ۶۶۱٤۳۳

تعلیم رقص
هنرستان رقص‌بارسلون
۳رقص ۸۰ تومان
۶رقص ۱۵۰ تومان
شاه‌بین کاخ و نیاگاراپلاک۹۶
٤۶۷۱

تعلیم نرمش ـ باله ـ رقصهای مختلف
برای خردسالان ـ نوجوانان‌و تناسب‌اندام‌بانوان تلفن۸۲۹۲۹۰ ۵ تا ۸ بعد از ظهر
۱ـ۳ آ ـ ۲۳٤٤٤

تعلیم رانندگی
هنرستان فنی پرستو
مرکز آموزش صحیح رانندگی ومیکانیکی ترافیک مجهز به بهترین ومدرنترین وسایل آموزش بامربیان ورزیده و بدون اتلاف وقت باهزینه کم نشانی چهارراه گمرک شاهپور تلفن ۲۳۹۱۶

تدریس خصوصی
انگلیسی توسط
MR. MAYER
ساعتی ۱۵ تومان
تلفن ۹۵۰۵۸۲

فیزیك شیمی ریاضیات در ۵ جلسه باتضمین قبولی‌توسط دانشجویان سال چهارم دانشکده پلی‌تکنیك تهران باچهار سال سابقه تدریس خصوصی و دبیرستان تلفن ۳۵٤۶۹۲

تدریس ریاضیات
توسط دانشجوی آرشیتکت ساعتی۱۵ تومان تلفن۷۹۱۰۲۷
آ ـ ۲٤۲۱۲

ریاضیات فیزیک شیمی
توسط دانشجویان با تجربه ۷۸۰۱۹۲
آ ـ ۵۲۸۰

ریاضی فیزیک شیمی
توسط دانشجوی سال آخر ریاضی طبقه اول تلفن۶۶۰۷۷۳
۱ـ۳ آ ـ ۵ ۱۱۲

ریاضیات دبیرستان بویژه ششمها با دبیر رسمی باسابقه ریاضی ۷۹۲۲۳۷

ریاضیات ـ فیزیک
بویژه ششمها توسط لیسانسیه فیزیک و ریاضی تلفن۶۶۵۲۱۰

تدریس خصوصی برای‌خانمها توسط معلم خارجی‌که فارسی نیز میداند تلفن ۸۳۶٤۱۰
آ ـ ۷۸۶۵ ۱ـ۶

تدریس خصوصی انگلیسی
توسط دبیر لیسانسیه عصر ها رحیمی ۷۸۱۱۹۵ و ۶۳۸۷۱۱
۱ـ۳ آ ـ ۵٤۱

ریاضیات دوره اول و دوم دبیرستان به ویژه کلاسهای‌ششم‌دبیرستان اول خیابان محمد رضا شاه توسط لیسانسیه ریاضی تدریس میشود تلفن ۶۲۵٤۱۹

تدریس خصوصی دروس دبیرستان با تلفن ۹۷۹۹۵۹ تماس بگیرید .
۱ـ۲ آ ـ ۵۳۱۹

پانسیون
قابل توجه خانواده های‌محترم کودکان خودراباخاطری‌آسوده به‌پانسیون‌شبانه‌روزی‌کودکستان بوستان کودک بسپارید نارمک هفت حوض پارک شرقی‌میدان ۳۲ تلفن ۷۹۳۸۷۸

املاک‌ومستغلات

فروش
خانه فروشی
یکباب خانه مستغلاتی فروشی
دو طبقه هر طبقه دارای ۶ اطاق بمساحت ۳۷۰ متر زیر بنا ۵۶۰ متر قیمت ٤۳۰ هزار تومان دفتر ساختمان تلفن ۷۵۰۲۳٤
آ ـ ۵۲۳۹ ۱ـ۵

نزدیك کریمخان زند مستغلات مدرن مهندسی تازه ساز ۶۰۰ متر و ۳۰۰۰ متر زیر بنا ۲٤ هزار تومان اجاره‌ماهیانه بدهی بانکی دو میلیون و دویست هزار تومان‌نقد و معاوضه‌تلفن ۳۱۰۱۶۸ و۳۱۰۱۶۹

منزلی در شمیران دزآشیب ۸٤۰ متر بدون واسطه‌به‌فروش میرسد تلفن ۸۷۲۰۱۳

خانه‌ای شخصی ساز جنوبی دارای ۱۰ اطاق مقطوع ٤۲۰ هزار تومان بفروش میرسد دفتر سجادی تلفن ۷۷۱۰۶۶

خیابان اپادانا مستغلات تازه ساز ٤ طبقه باشوفاژ ٤۲۰هزار تومان نقد ومعاوضه‌تلفن ۳۱۰۱۶۹

باقساط ٤ تا ۲٤ ماهه
درنیروی‌هوائی‌لوکس‌ترین خانه های ویلائی و مستغلاتی ۳تا۸ اطاقی ۹۵ ـ تا ۲۵۰ هزار تومان ۳۹۳۰۵۸

اکازیون فروش ملك مستغلاتی
یک باب ساختمان‌مستغلاتی نوساز شامل ۶ دستگاه کامل و مجزا واقع در خیابان پاریس‌با درآمدماهانه ٤۲۰۰۰ ریال به فروش میرسد .
تلفن ۳۱۱۶٤۳ املاک‌همایون خیابان قوام‌السلطنه مقابل بانک پارس
۱ـ۲ آ ـ ۲٤۰۰۸

فروشی
خانه بمساحت ۳۷۵ متردارای ۷ اتاق آب برق سه‌فاز تلفن پرده کرکره و شوفاژ روشن دکوراسیون شخصی‌ساز بدون واسطه واقع در شمال دروس شمیران تلفن ۸۶۱۶۵۰

بالای تخت طاوس مستغلات٤ طبقه ۱۵اطاقی تازه‌ساز مدرن ۷۰۰هزار تومان نقدو معاوضه‌تلفن ۳۱۰۱۶۸

خانه‌ای درحدود ۲٤۰مترقدیمی ساز با آب و برق خیابان فرمانفرما بین فرهنگ و بوذرجمهری جدیدبدون واسطه به مبلغ ۱۲۰ هزار تومان مقطوعا به فروش میرسد از ساعت ٤٫۵ بعد ازظهر به‌بعد با ٤۲۵۶۰ تلفن فرمائید.
آ ـ ۵۳۱۸

عمارت فروشی فوری
۳۸۰ متر به قیمت زمین ٤۵۰ هزار تومان نزدیک سینمای امپایر با سه طبقه و نیم بنا دو طبقه در اجاره با مستاجر فروخته میشود رجوع فرمائید ۳۱۹۷۸٤ به : بنگاه کوشان
۱ـ۲ آ ـ ۲٤۰۵۸

منزل اقساطی در تهران پارس بمدت طولانی و منزلهای شخصی سازاز ۸۰ هزار تومان تا ۲۵۰ هزارتومان‌تلفن۷۹٤٤۸٤

نزدیك سینما آتلانتیك مستغلات مهندسی تازه ساز ٤ طبقه ۵ اطاقی مدرن ۸۰۰ هزار تومان نقد و معاوضه تلفن ۳۱۰۱۶۸

اکازیون
سه دستگاه ساختمان دوطبقه‌و نیم واقع در قلهک‌خیابان‌دولت کوی کی‌نژاد بفروش میرسد قیمت هردستگاه سیصدوهشتاد هزار تومان ببالا تلفن۳۱۶۶۶۷ ساعت شش بعدازظهر ببعد .
۱ـ۵ آ ـ ۷۸۷۱

خانه‌ای بمساحت ۳۳۰ متر زیر بنا ۶۰۰ متر با سرویس کامل آب و تلفن و برق‌سه‌فاز بر خیابان ظهیرالاسلام مقطوع ۵۳۰ هزار تومان به فروش میرسد یا معاوضه میشودتلفن ۳۱۶۱۰۶
۱ـ۲ آ ـ ۵۱۵۲

در سید خندان
طبقه‌دوم اپارتمان دارای ۳ اطاق خواب و سالن پذیرائی و نهار خوری‌و مجهز به سرویس کامل به اجاره واگذار میشود برای اطلاع بیشتر به تلفن ۷۷۶۸۷۸ مراجعه شود

باغ فروشی
درالهیه شمیران باغهای مشجرو زمین و ویلاهای مدرن برای فروش ۸۶٤۹۵۱

۳۰۰۰ متر باغ سیب و گیلاس با آب دائم ملکی در بهترین ییلاق بین اوشان و آهارتلفن ۸۷٤۵۰۷
۱ـ۳ آ ـ ۵۲٤٤

آپارتمانهای فروشی
کسانیکه با مبلغ کم و در مرکز شهر مایل بداشتن منزل مدرن که دارای شوفاژ وکولر با سند تفکیک شده با وام‌بانکی در خیابان سعدی اول هدایت میباشند به تلفن ۳۰٤۷۲۸ مراجعه نمایند.

آپارتمان فروشی
منزل دلخواهتان تهیه شد
آپارتمان دولوکس اسنیل آمریکائی ۵ و۶ اطاقی با تهویه مطبوع ۲ آسانسور ۲ هزار متر فضای سبز استخروپارکینك درخیابان پهلوی خیابان ونك نصف نقد بقیه اقساط ۱۵ ساله بدکترها و مهندسین تخفیف کلی میدهیم تلفن ٤۵۰۰۸

زمین فروشی
زمین‌ارزان
با سند مالکیت بقطعات ۱۲۰ متری ببالا شمال‌و جنوب جاده ٤۵ متری اسفالته خیابان خراسان تلفن ٤۷۲۱۲ اخوان خیابان شاه‌اول فروردین جنوبی

زمین
فقط با ۵۰۰ تومان صاحب یك قطعه زمین شوید تلفن ۳۵۶۳۸۷ میدان شاه‌دفتر شایسته فرد

زمین شمال هنرسرای عالی نارمک از ۲۵۰ الی ۵۰۰متر نقد واقساط ۷۸۱۹٤۱

زمینی بمساحت ۱۰۷٫۵متر‌واقع در جنوب مسیل ٤۵ متری باختر ۳بر صد درصد زیر بنا با نقشه و جواز سه طبقه آماده برای فروش میباشد از قرار هر متر مربع ۶۸۰ تومان بدون واسطه طالبین میتوانندازساعت ۹ الی ٤ بعد از ظهر با تلفن ۷۷۱۱۷۰ تماس‌بگیرند

ملاردویلا پیشقدم
در ناحیه کرج
واولین محلی که دراین ناحیه شهرسازی وخانه سازی بقیمت ارزان بمردم مژده داد .
مرغوبترین محلی دربین تهران کرج که با برخورداری از تجربه کافی در امر شهرسازی براساس اسلوب‌صحیح بازاریابی مطابق با واقعیت آنچنان مورد توجه و خریدعموم‌قرار گرفت‌که اخیرا دومنطقه دیگر درشمال و جنوب نقشه سابق به‌آن‌اضافه و در حال فروش سریع میباشد .

ملاردویلا
پس از معرفی و فروش قابل توجه ، تحرك و فعالیت آبادانی بیشتری را در ناحیه کرج موجب گشت .
ملارد ویلا بادرخشش همیشگی ، تکمیل تاسیسات‌توسعه‌عملیات عمرانی و خانه سازی بقیمت متری :
۷تومان
ببالا نقد واقساط وبدون واسطه سرویس جهت بازدید شما آماده است
نماینده‌انحصاری‌فروش سازمان املاك شایسته
تلفنهای
۶۲۵۷٤۱ و ۶۲۷۲۵۷
نشانی : خیابان‌آریامهر میدان آریامهر ـ سازمان املاك شایسته

الهیه کرج
بهترین منطقه سرسبز
باآب لوله‌کشی‌و خیابان های اسفالته و موقعیت فوق‌العاده با آینده‌ای درخشان کیلو متر ۱۲بر جاده کرج ـ قزوین به قطعات ۱۱۰۰ متری نقد و اقساط بدون واسطه بفروش میرسد .
تلفن ۶۳۱۸۶۱ ـ ۷۷۲۵۰٤

میدان شهیاد ۶۰۰ و ۲۰۰۰ متر زمین فروشی بدون واسطه تلفن ٤۳۳۵٤
۱ـ۲ آ ـ ۵۳۱٤

ویلادشت
شماوهمه
ممکن‌نیست درحومه‌کرج
ملارد
زمین تفکیک شده به قطعات ۱۵۰۰ متر باسند مالکیت و سند آب مجانی از چاههای عمیق خیابانهای‌اسفالت باغهای زیبا و قیمت متری
۵ تا ۷ تومان
نقد و اقساط پیدا کنید و به همین دلیل ازشما دعوت میکنیم ویلادشت را ملاحظه فرمائیدو آنوقت تصدیق خواهید کردکه ارزانتر از این ممکن نیست صبح هر جمعه سرویس مجانی ویلادشت در خدمت شماست . دفتر مرکزی فروش خیابان آیزنهاور مقابل خیابان کاوه پلاک ۱۶۳ تلفن ۶۶۲۵۶۷
آ ـ ۵۳۱۳

زمین تجارتی بسیار مرغوب
بمساحت ۳٤۵ متر که ۲٤ متر بر کریمخان زند و ۹ متر بر کوچه ۶ متری دارد مشجر با سپرده دو ساله ۳ رشته تلفن و آب لوله‌کشی نقد و اقساط بدون واسطه فروخته میشود تلفن ۸۸۱۰۱۸

باغ‌دشت
دویدم و دویدم
تهران ویلا رسیدم
دفتر جهان را دیدم
یه قطعه زمین خریدم
یه قطعه زمین عالی
حتی با جیب خالی
زمین کجاس ؟ باغدشته
راستی محل گشته
متری ۵۵ ریال
½ نقد بقیه باقساط
دفتر جهان سه‌راه تهران ویلا طبقه فوقانی بانک تهران ۹۷۱۸۷۱
نمایندگی : خیابان آلستوم مقابل خیابان سپهردفتر جهان تلفن ۹۷۱٤۲۸

برای کارخانه ها
۱۰ هکتار زمین‌با سند مالکیت بر جاده گلندرود ۳ کیلو متری خط ساحلی‌برای ایجادکارخانه ها به فروش میرسد تلفن ۸۳٤۹۵۹
۱ـ۵ آ ـ ٤۸۰۳

شهر ییلاقی‌اقبالیه کرج متری
٤۵ریال
دفتر کرج ویلا
تلفن ۶۶۷۳٤۳

فروش سرقفلی
مغازه واگذاری
یکباب مغازه ۳ دهنه با تلفن و برق ۱۰ آمپر با دستگاههای تراش و درل و جوش جهت کارهای‌سری‌یکجا و جداگانه به فروش میرسد نشانی ـ خیابان جمشید نبش اورنگ‌پلاک٤۲۷تلفن ۹۵۰٤۳۵
۱ـ٤ آ ـ ۵۲۰۵

مغازه وزیرزمین
دوباب مغازه بزرگ و مدرن و یک زیرزمین در خیابان‌سعدی اول هدایت تلفن ۳۰٤۷۲۸
آ ـ ۵۳۰۷

دو باب مغازه واقع در امیرآباد شمالی نرسیده به پمپ بنزین مقابل ساختمان پتروشیمی با آب و برق وتلفن و کولر واگذار میشود تلفن ۹۲۶۹۰۹
۱ـ۶ آ ـ ۵۰۱۰

واگذاری
یکباب مغازه با زیر زمین آب و برق جنب تی بی‌تی‌تلفن ۶۲۳۱٤۵ آقای سحاکیان

یک باب مغازه ۶ متر عرض ۳۳ متر طول باتلفن وبرق سه فاز خیابان تهران‌نو ایستگاه فرودگاه با سرقفلی و ملک به فروش میرسد تلفن ۸۳۱۹۲۷ تماس بگیرند.
۱ـ۲ آ ـ ۸۱۲۵

زیرزمین واگذاری
زیرزمینی بمساحت ۱۰۰ متربر خیابان پشت مجلس با برق‌سه فاز و آب و دفتربفروش‌میرسد بین ساعت۶ تا ۹تلفن۳۵۱۰۵۳

چلوکبابی
چلوکبابی مدرن بعلت تغییر شغل بفروش می رسد تلفن ۷۶۵۶۵۵

سالن آرایش
سالن آرایش نینا با تمام وسائل و حمام سونا با وسائل ورزشی بفروش می‌رسد آدرس خیابان پهلوی محمودیه ایستگاه آبان ساختمان مجید سالن آرایش نینا تلفن ۸۹۲۰۳۷

پانسیون
پانسیون مدرن و مجهز واگذار میشود تلفن ۸۹۰۸۵۹

قابل توجه فروشگاهها و موسسات بانکی
خیابان بهار نبش چهارراه تخت جمشیدمغازه‌بزرگ دارای آب و برق و تلفن واگذار میشود ۸۳٤۷٤۳
۱ـ۱۰ آ ـ ۵۲۶۵

اجاره‌داده‌میشود

آپارتمان اجاره
دو دستگاه آپارتمان ۳ و ٤ اتاقه برای دفاتر کار نبش پهلوی تخت‌جمشید برای اجاره ۶۶۶۲۶۳

چندین دستگاه آپارتمان ۲ و۳ و٤ و۵ و ۶ اطاق‌خواب باشوفاژ کولر برای اجاره موجود است . خیابان وزراء نرسیده به خیابان یازدهم ساختمان دریچه طبقه سوم دریچه .
۱ـ۶ آ ـ ٤۰۰۵

انواع آپارتمان اجاره موجود است تلفن ۷۶۲۳۱۹

یک آپارتمان تیپ ب (دو اطاق‌خواب) طبقه ۱۹ساختمان سامان ۲به‌قیمت عادلانه‌بفروش میرسد طالبین‌به‌تلفن ۸۳۲۰٤٤ بین ساعت‌هفت و نیم تا۹صبح مراجعه فرمایند .
۱ـ۵ آ ـ ۲۲۵۹۶

۲٤ دستگاه آپارتمان
دارای ۱۰۰ اطاق‌تهویه مطبوع سیستم فنکوئل با پارکینگ غیر اختصاصی در بهترین نقطه خیابان پهلوی‌چهارراه امیراکرم یکجا واگذار میشود بعد از ظهرها تلفن ۸۹۲۹۷۲
۱ـ۶ آ ـ ٤۶۱۲

۱۰ دستگاه آپارتمان
پلاک شماره ۱۲۱ خیابان ایرانشهر جمعادارای ٤۵ اطاق و آسانسور و تلفن و کولر و شوفاژ یکجا یا جداگانه اجاره داده میشود تلفن ۸۳۰۶۹۶
آ ـ ٤۳۷۱

طبقه سوم و چهارم‌آپارتمانی هر طبقه ۶ اطاق با هال باضافه اطاق مستخدم با شوفاژ و کولر و تلفن مستقل واقع در خیابان آریامهراجاره داده میشود تلفن ۳۱۳۶٤۹
۱ـ۳ آ ـ ۵۱۰۳

آپارتمانی مشتمل بر سه اطاق خواب و سالن و ناهار خوری با تمام وسائل مدرن ، شوفاژ ، کولر و تلفن در طبقه دوم ساختمانی واقع‌در خیابان شاه بر خیابان دانشگاه بعد از سه راه خوشبختی به اجاره داده میشود به تلفن ۸۷٤۹۹۸ مراجعه شود.
آ ـ ۵۳۰۳

یکدستگاه آپارتمان پنج‌اتاقه مجهز به همه‌گونه وسایل واقع در شهرآرا کرایه داده میشود صبحها به تلفن ۹۷۳۲۱۷ مراجعه فرمایند .
آ ـ ۸۲۳۵ ۱ـ۳

یکدستگاه آپارتمان چهاراطاقه مجهز به همه وسایل رفاه در خیابان شمیران ، حسینیه ارشاد خیابان زمرد کوچه مهدوی ساختمان سوم بتلفن ۷۶٤۲۱۲ مراجعه فرمایند.
۱ـ۳ آ ـ ۸۲۳۵

آپارتمان سه اطاق خوابه غرب میدان‌ونک ـ نوسازکامل تلفن ۸۷٤۲۸۳
آ ـ ۵۳٤۲

خیابان پهلوی نرسیده به میدان ونک یک دستگاه آپارتمان ۵ اطاقه با سرویس کامل اجاره داده میشود تلفن ۳۰۳٤۲۳
۱ـ۲ آ ـ ۵۳۱۰

خانه اجاری
جاده‌قدیم شمیران‌خیابان داودیه ظفر
خانه‌ای دربست یک طبقه۲۰۰ متر فضا با تمام لوازم آب و برق و تلفن اجاره داده‌میشود تا ۹ شب با تلفن ۸۶۱۶۰٤ تماس بگیرید.
آ ـ ۵۲۲۶

منزل اجاره
شمیران منزل نوساز باتمام وسایل برای اجاره تلفن ـ ۸۷۰۶۹۰
۱ـ۵ آ ـ ۲۳۶۲۶

قابل توجه سازمانهای دولتی ـ شرکتها دانشگاهها ومغازه‌های فتوکپی
قبل‌از خرید . مشخصات وقیمت دستگاه فتوکپی مدل ۱۲۰۰ مارابا دستگاههای مشابه مقایسه کنید .
کپی کاملا عالی خشک واز هرنوع سند و یا صفحه کتاب بطور کاملااتوماتیک ساخت آمریکا قیمت ۷۹۰۰۰ ریال
شرکت دفتر ماشین ـ خیابان عباس‌آباد تقاطع روزولت ساختمان دفتر ماشین
تلفن ۸۳۹۳۵۵ ـ ۸۳۹۳۶۱

خانم شماکه بزیبائی منزل خود علاقمند هستید
آقا شماکه به دکوراسیون محل کارخود اهمیت میدهید
مشاور طراحی و دکوراسیون
به صلاح شماست که بامشاورین و طراحان باتجربه کمپانی الوان تماس بگیرید.
کف پوش یکپارچه ـ کف پوش تایل ـ پارکت
پرده کرکره ـ فرش ماشینی
تهران اول نادرشاه ـ نبش کوچه طاهری تلفن ۸۳۳۴۴۹-۸۳۳۴۴۸
کاغذدیواری متری ۲ تومان

دفتر ساختمانی دوام
که قبلا در خیابان شمیران باغ صبا دائر بود اینك به محل جدید نارمك شمال غربی میدان تلفنخانه انتقال یافته است و آماده هرگونه سفارشات ساختمانی با نازلترین قیمت میباشد و بهترین نقشه های ساختمانی را از این دفتر ابتیاع فرمائید

سیم و کابلهای برق دیاموند
سیم آنتن تلویزیون دیاموند
کابل باطری دیاموند
سیمهای شادلاکدار دیاموند
تلفنهای ـ ۳۰۵۱۹۹ ـ ۳۱٤۰۱۸

کولر
برای اتومبیل شما
شما که پیکان ـ آریا ـ شاهین‌داریدچراکولر ندارید
این کولر ها با گنجایش موتور اتومبیل شما محاسبه شده است .
درتهران باتلفنهای ۹۵۳۱۱۸
۹۵۱۳۲۶ ـ ۳۵۸۰۹۲ تماس بگیرید.اهواز۳۰۵۸ آبادان٤٤۱۱

زیبادشت
زیبادشت راانتخاب کنید
تادر محیطی آرام وبا صفا وهوای پاکیزه وسالم زندگی کرده‌باشید
لحظه‌ای که از کار مداوم وخسته کننده روزانه فارغ میشوید ، خانه آرام بافضای سبز وهوای پاکیزه ، درمنطقه‌ای باصفا و دور از جنجال و هیاهوی شهر تنها وسیله برای نشاط وراحت اعصاب وتجدید قدرت شما است .
شما با داشتن یك خانه ویلائی در«زیبادشت» در بهشت آرامش زندگی میکنید .
★ زیبادشت . در ۹ کیلومتری جنوب اتوبان کرج ، با جاده ٤۵ متری شاهدشت به اتوبان متصل میشود و با میدان شهیاد فقط ۳۰ دقیقه فاصله دارد .
★ قطعات کمتر از ٤۰۰۰ متر به فروش رسیده و در حال حاضر فقط قطعات بیش از ٤۰۰۰ متری «زیبادشت » با آب و درختان میوه ، بموجب سند مالکیت واگذار میشود .
★ شما خانه ویلائی خود را مطابق مدرن ترین اصول بهداشتی در شهری که بر اساس صحیح پروژه صحیح ایجاد گردیده ، بنا میکنید .
★ در ، زیبا دشت . از تمام امکانات زندگی شهری برخوردار میشوید و علاوه بر آن به جای هوای آلوده شهر از هوای سالم و پاکیزه استفاده میکنید.
برای راهنمائی بیشتر با تلفن ۵۳۹۹۸۹ ـ ۲۳۷۰۰ و بعداز ظهر ٤٤۳۱۱ تماس بگیرید.

برای سرویس محصولات آزمایش بتلفنهای ۹۶ تا ۷۹۶۶۹۳ مراجعه فرمائید

سرپرست قسمت بازاریابی و فروش لوازم شوفاژ و تهویه :
به یکنفر مهندس باتجربه در زمینه فوق بصورت نیمه وقت احتیاج است با تلفن ۸۳۵۶۸۳ تماس حاصل بفرمائید .

An International Co. has vacancies for:
1— College educated Accountant.
2— Purchasing clerk.
Applicants must be Iranian with a good command of English language. Maximum age 35.
Telephone 954051 Ext. 91.

تدریس خصوصی
فیزیك ، شیمی ، ریاضیات ، ادبیات وسیله دانشجویان دانشگاه تهران امور دانشجوئی دانشگاه تهران تلفن ٤۷۰۶۷

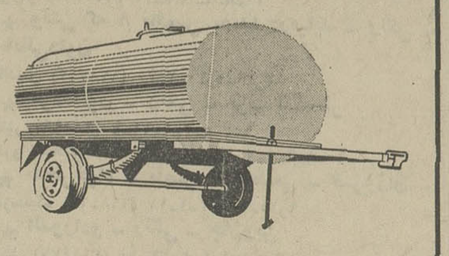
تریلی سازی
جهان‌فرد
تریلی سازی و تانکر سازی‌و تعمیرات همه‌نوع و آهنگری ـ نشانی خیابان سپه مقابل فروشگاه مرکزی تلفن ۶۶۱٤۱۰

دریاکنار (بابلسر)
ویلای لوکس مبله مجاور دریا برای اجاره تلفن ۶۶۸۲۰۳ عصرها آ ـ ۵۳۱۷

حدود وزرا
ویلای یک طبقه دربست شامل ۵ اتاق و اتاق مستخدم با گاراژ و استخر و کولر وتلفن به قیمت مناسب اجاره داده میشود بازرگانی جردن ۶۲۵۹۰۶ آ ـ ۵۱۵۷

ویلای سه پیس بادو سرویس ویا کلیه‌لوازم مدرن‌در دریاکنار (بابلس) جهت اجاره واگذار میشود، برای کسب اطلاع بیشتر باتلفن : ۸۹۲۸۱۴تماس بگیرید. ۱ـ۲ آ ـ ۵۰۲۶

ساختمان اجاره

قابل توجه شرکتها
۳ اطاقه و ٤ اطاقه باسرویس کامل باجاره واگذار میشود تلفن ٤۲۲۸۵ آ ـ ۵۲۳۶

برای دفتر شرکتهای‌تجارتی و تولیدی در یک ساختمان مدرن مجهز به تهویه مطبوع کامل و آسانسور دو طبقه به اجاره واگذار میشود نشانی خیابان سعدی شمالی هممروزه قبل از ظهرها به استثناء روز های جمعه و تعطیل به تلفن ۳۱۶۲۱۶ رجوع فرمائید . ۱ـ۲ آ ـ ۲۳۰۹۸

اجاره داده میشود

دوطبقه درچهار دستگاه ساختمان باکولرآب‌برق و تلفن برای موسسات دولتی و ملی اجاره داده میشود تلفن ۳۱۸۲۹۷ـ ۳۱۹۶۳۲

نیازمندیهای اجاره

سازمان نیازمندیهای خارجیان
خانه شماره۱ اجاره میدهد ۸۳۳۹۳۹

آژانس امپایر تلفن ۷۷۳۲۸۵
مجری اجاره بخارجیها

۸۳۵۱۲۰-۸۲۹۷۶۶
سازمان کورش ـ اجاره به خارجیان

آژانس کورش
کرایه منزل ، آپارتمان‌بامبلمان وبدون مبلمان تلفن ۶۳۳۰۴۶

موسسه نیازمندیهای هیلتون اجاره به خارجیان ۸۳۴۶۳۷ آ ـ ۳۹۸ ٤

خریداری میشود

اراضی تهران پارس خریدار و فروشنده‌ایم امینی ۷۹۰۰۹۰

کوهک ، کوهک ، کوهک
خریداریم گلکاریزدی ۹۵۶۶۰۶ ۱ـ۲۶ آ ـ ۸۱۵

زمینهای افسریه خریداریم ۷۹۱۳۵۹

خریدکوهک جنت‌آباد باغ‌فیض عباس‌آباد سازما ن‌برنامه‌تلفن‌ـ ۶۶۶۲۰۳

زمین تهران پارس‌خریداریم ۷۹۳۰۲۰

بورس املاک شمیران دفتر پراتی باغ فردوس۸۷۲۰۷۵

خرید زمین افسریه ۷۹۳۳۴۶

بورس اراضی ولنجک محمودیه علی‌آباد لطفی ـ ۸۹۰۱۵۰

زمینهای زعفرانیه دره‌قشلاق مکانیر سعادت آباد فرخزاد خریداریم‌بازرگانی‌جلالی خیابان پهلوی تلفنهای ۶۲۶۴۱۱ یا ۶۲۴۱۹۳

خریدار زمین تهران پارس ۷۸۱۹۲۶ ۱ـ۲۶ آ ـ ۴۹۴۳

اراضی گیشا خریداریم تلفن ۹۷۱۳۴۸

اراضی قیطریه ، دروس خریدار و فروشنده‌ایم دفتر جعفری ۸۶۱۸۶۱

خریدار اراضی گیشا دفتر قنبری ۶۳۴۹۹۲

زمینهای ام.ام.سی‌تهران بریم‌ام.آر.اس خریداریم ٤٤۱٤۱

زمینهای تهران‌پارس‌ونیروی هوائی نقد وقولنامه خریداریم دفتر ساختمانی فرد ۷۹۲۱۸۹

خانه مستغلات زمین‌خریداریم ۹۷۹۰۹۸ ۱ـ۱۰ آ ـ ۵۱۲۹

خریداراضی ساختمانی شمال شهر داودیه‌جردن شمیرانات بویژه اراضی ونک‌فرح‌زادگیشاطرشت پونک باغ‌فیض جنت‌آباد وجاده‌کرج تلفن۷۶٤۳۳۳

اراضی گیشا خریداریم دفتر هجری ۶۳٤۲٤٤

اراضی تهران پارس شرکت نفت راه‌آهن خریداریم تلفن ۸۷٤۸۵

خریدار زمین افسریه فلاح تلفن ۷۹۲۸۰۳

خریدار مجیدیه مهران کاظم آباد ۷۵٤٤۹۹ آ ـ ۵۱۲۸

خریداراضی شمس‌آباد مبارک آبادکاظم‌آباد مجیدیه دفترآریا ۷۷۹۱۱۸ ۱ـ۳ آ ـ ٤۵۳٤

خرید زمینهای شمال برق آلستوم ویسککن طرشت‌کردان خریداریم ۹۲۸٤۶۵ ۱ـ۹ آ ـ ۵۲۷۷

اراضی طرشت مونترال ام . ام سی تهران بریم ام آر . اس خرگوش دره تهرانسر چینگرقلعه سلیمانخانی جاده‌کرج‌جاده قزوین خریداریم ۹۲۸٤۶۶ ۱ـ۹ آ ـ ۵۲۵۹

اراضی نارمک وتهران‌پارس خریداریم املاک پارک تلفن ۷۹۷۳۶ ۱ـ۵ آ ـ ۵۳۰۹

بنگاههای معاملات املاک

زمین بافت‌آبادحریدار و فروشنده‌ایم تلفن ۹۵۲۵٤۵

کارخانه و انبار خریدار و فروشنده‌ایم تلفن ۹۵۲۵٤۵

سپهامداران لتمال
بتلفن ۹۲۸۵۶۲ مراجعه‌فرمایند ۱ـ۱۰ آ ـ ۶۲۹۷

مرکز

خرید ، فروش واجاره مستغلات ـ خانه ـ زمین کارخانه ـ انبار ـ باغ در تهران و هرنقطه‌دیگر تلفن ۲۷۲۰۸

برای خرید مستغلات
اجاره بده رجوع فرمائید ۳۱۹۷۸٤ به : بنگاه‌کوشان آ ـ ۲٤۰۶۰

جاده کرج کارخانه و انبار خریدار و فروشنده‌ایم تلفن ۹۵۹۵۲۷ ۱ـ۸ آ ـ ۵۳۱۱

زمینهای ام ام سی و ام آر اس ـ خرگوش‌درمتهرانسر ـ کوهک ـ چیتگر ـ سردآورد ـ گردنه ـ کلاک ـ مونترال و شرکت شین و زمین های صنعتی جهت کارخانه وباغات کوچک و بزرگ حدود جاده کرج خریدار و فروشنده‌ایم تلفن ۹۷۸۰۹۰ بنگاه حمید ۱ـ۳ آ ـ ۵۱۳۰

مشاور املاک کوی‌نفت‌واقع در ٤۵متری میرداماد خریدار اراضی دره قشلاق ـ داودیه سیدخندان ونک و فرمانیه . سعدآباد. کرج و ساختمانهای ارزنده به قیمت مناسب در اختیار مشتریان محترم گذارده میشود ۷۷۶۹۹۵ آ ـ ٤۵۸۳

بازرگانی نیک ۶۲۱۶۰۶
مرکز معاملات املاک‌ومستغلات یوسف‌آباد. ونک‌وحومه تهران ۱ـ۱۰ آ ـ ۱٤۶۵

اراضی جاده کرج تا قزوین‌را خریدارو فروشنده‌ایم ۹۲۳٤۳۲ کلهر

بازرگانی نیکدل
انجام دهنده‌تمام کارهای املاک شمیرانات‌شمیران اول پهلوی
تلفن ۸۷۲۷۰۰

دفتر پارس
مرکز معاملات املاک و مستغلات در شهر و عباس‌آباد و شمیرانات تلفن ۷۶۱۵۵۸

اگر فروشنده ملک باشیدهر کجای تهران و شمیران باشد توضیح و قیمت را با۳۱۹۷۸٤ به بنگاه کوشان بفرمائید . ۱ـ۶ آ ـ ۲۱۶۰۰

اراضی شمال و شمال غرب را خریدار و فروشنده‌ام تلفن ۸۷۶۱۵۵ آ ـ ۵۲٤۰

معاملات پول

پول موجود ارزان‌شد
در مقابل اتومبیل، تلفن وخانه با ارزانترین بهره وشرایط سهل فورا وام داده میشود

۴۹۰۵۰
۴۵۰۵۷

خیابان حافظ جنب‌پارک هتل پلاک ۱۹٤ موسسه تعاون

پول فوری ۲شاهی ۸۲۹۶۸۰

از یك میلیون ریال ببالا موجود پاکپور ۶۶۶۲۶۳

خانه پول‌ـ فرح شمالی‌مرکز معاملات پول تهران ۷۷۱۳۸۸

پول دوشاهی ۸۲۸۰۹۰

برای گرفتن وام و گروگذاشتن روی اتومبیل‌وتلفن و ملک‌خود با تلفن ٤٤۳۰٤ تماس بگیرید. ۱ـ۲۶ آ ـ ٤۷۳٤

پول۵ر۱ شاهی۶۲٤۸۷۳

پول تومانی دو شاهی همیشه موجود ۸۲۸۰۹۰

قلك وام میدهد
در مقابل مبیع ارزنده ملک‌فورا وام میدهد تلفن ۷۶۵۷٤۵

پول فوری باسود بانکی در مقابل خانه مستغلات ۹۲۸٤۶۵

پول شرطی موجود است ۲۷۲۰۸

به کلیه کارمندان بانکها و ادارات دولتی وام در مقابل چك و سفته داده میشود قبل از ظهر ها به تلفن ۶۶۱۶۳٤

مورد نیاز

پول نیازمندیم ۸۳۷۶۸٤

پول‌شرطی‌در مقابل‌خانه مستغلات فورا نیازمندیم ۹۲۸٤۶۶

تعمیرات تلفن

تعمیرات تلفن ودستگاههای مرکزی درمحل تلفن٤۹۸۹٤ ۱ـ۱۵ آ ـ ٤۷٤۲

معاملات تلفن

خرید و فروش تلفن ۳۰۱٤۰٤

تلفن ۳ و ۷ فروشنده‌ایم ۳۱۷٤۳۷

چند شماره تلفن۳ بدون واسطه خریداریم‌به تلفن شماره ۲۱۳۳۱۹ مراجعه فرمائید. آ ـ ۵۱۱۱

تلفن ۳ و ۷ خریداریم ۳۰۳۲۳۶

قبوض

موسسه تك
صدرصد قبوض فرش ـ طلا ـ جواهر بانک کارگشائی را خریدار است و بمازاد ارزیابی قبوض شما وام میدهد خیابان شامروبروی بانک‌بیمه‌بازرگانان ۶۶۲٤۵۹ و ٤۵۱۶۸

قبوض ۷ ساله‌عباس‌آباد و مرحله سوم اصلاحات ارضی و دیگر اوراق بهادار بی‌واسطه خریدار پاکپور ۶۶۶۲۶۳ و ۶۶۰۲۰۰ و ۶۶۰۲۰۰

بورس اوراق قرضه عباس‌آباد ٤۶۶۸۵

برای ساختمان شما

کاشی
سرامیك تهران نقش
سازنده مرغوبترین سرامیک‌در فرم ورنگهای مختلف در موقع خرید سرامیک‌مبارک ع سی توجه فرمائید خیابان حضرت عبدالعظیم خیابان فرح‌آباد سرای حاج حسنعلی تلفن‌ـ ۲۷۱۶٤

تعمیرات ساختمانی تلفن ۸۳۲۰۱۰

اکوستیك تایل
تلفن ۸۲۳۸۱۵ ـ ۸۲۱۱٤۷ ۱ـ۱۰ آ ـ ۵۲۷۳

مشاور مجانی
تهیه نقشه ـ نظارت ـ مقاطعه کلیه تعمیرات‌ساختمانی تزئینات کاغذ دیواری تلفن ۹۷۷۵۲۳ آ ـ ۵۳۱۲

مؤسسه پاشی چمن
سمپاشی باغات ومنازل خیابان دزاشیب جنب کلانتری تجریش
تلفن : ۸۷۱۳۲۰

لوازم ساختمانی

رحمانی
خاک برداری زمین توسط بولدوزر لودر و کامیون تلفن ۷۵٤۹۷۶ و ۷۵۵۳۹۲

نادر قربانی
فروشنده همه نوع آهن آلات ساختمانی‌و صنعتی با نازلترین قیمت اول بازار آهنگر ها تلفن ۲۶۰۵۵

فروشگاه آهن
جلال تهرانی
فروشنده آهن آلات ساختمانی و صنعتی سازنده کلیه تور های سیمی صنعتی وحصاری تهران بوذرجمهری اول پامنار شماره ۳۸۹ تلفن ۵۳٤۹٤٤ ـ ۲۷۳۵۰

تزئینات ودکوراسیون

۷۵۸۵۵۰
پرده پارچه کاغذدیواری پرده کرکره ـ فرش ماشینی کف‌پوش باقساط

کاغذ دیواری
با نصب فوری باقساط ۷۸۱۹۷۷ و ۷۷۵۷۷۱

دفتر ساختمانی ایران دکور
تهیه و نصب انواع سنگهای ساختمانی کاغذ دیواری ،پرده کرکره، نقاشی‌و تزئینات‌داخلی ساختمان با متخصصین‌مجرب تلفن ۷۵۵۰٦٤ ۱ـ۱۰ آ ـ ۵۲٦۸

کاغذ دیواری با نصب نقد و اقساط تلفن ۹۷۸٤۲۰

فروش فوق‌العاده کاغذ دیواری ازمتری ۱۳ریال اقساط
تلفن ۹۷۷۵۲۳

حراج ایران تزئین‌حراج
کفپوش پارلوکس متر مربع ۹۰ ریال کاغذ دیواری هانزامتر مربع ۲۰ ریال ۷۷۲۰۰۵ ـ ۷۷۲۹۱۳ ۱ـ۳۰ آ ـ ۵۲٦۷

میشلر
میشلر
سرما، گرما و نور از کرکره پنجره‌ای میشلر عبور نمیکند، پرده و پنجره‌ای میشلر در عین زیبائی در مقابل سرقت مقاوم بوده و بصورت بسیار مناسبی تمام خواهد شد.

BW
پارکت
فروش عرضی ایران بساختمان شما جلوه خاصی میبخشد روی پارکت BW آتش میگیرد، جوهر، اسید و سایر مواد شیمیائی اثر ندارد.
نمایشگاه پارکت BW دربرده کوکرده میباشد: خیابان شاه‌رضا کوچه فتوحی. تلفن های ۸۲۹۳۹۰ ـ ۸۲٤۲۰۷ و ۸۲۹۵۹۶ و ۸۲٤۸۷۰

گاز

ارساگاز ۸۲٤۰۲۱

شرکت بوتان
بوتان
پخش گاز ۹۵۳۰۵۱
سرویس وصدور کارت
وتغییرآدرس ۳۱۲۱۶۱
ثبت فروش ۲۰٤۷۱۱
قبول سفارشات گاز از ۷ صبح الی ۹ شب

پرسی کاز
گاز و سرویس
غرب خیابان پهلوی
۹۶۳۰۲۱ الی ۹۶۳۰۲۵
از ۷ صبح تا ۱۰ شب
شرق خیابان پهلوی
۸۲۲۰۲۵ الی ۸۲۲۰۲۱
۸۳۰۰۳۵ الی ۸۳۰۰۳۱
از ۷ صبح تا ۱۰ شب
تلفن مخصوص تعمیرات ۸۲۶۲۴۰

لوله بازکنی

لوله بازکنی فاضل آب ۸۲۷٤۰۸

لوله بازکنی گنت با تخلیه چاه
۷۷۶۷۱۳

لوله بازکنی فاضل آب
سرویس منظم مسعود
بلوار تلفن ۶۶٤۴۸۵

سازمان فنی ایرانمهر
لوله بازکنی فاضل آب
تلفن ۶۳۶۵۳۲

لوله بازکنی واترام
بازکننده لوله درایران
۸۳۲۰۱۰

لوله بازکنی فاضل آب
۶۶۴۶۳۵
مقدم ۶۶۵۳۷٤

رفع گرفتگی سرنوع لوله ساختمانی
باد دستگاه وتراکم هوا ـ تلفن ۷۸۷۲۷

رفع گرفتگی لوله ساختمان در ۲ دقیقه سازمان تراکم تلفن ۸۸۱۶۸۱

آگهیهای متفرقه

یك دستگاه نردبان ۱۸ متری چرخ‌دار قابل‌جمع شدن بفروش میرسد . تلفن ۷۹۱۶۹۲

فروشگاه لبخند
تولید کننده انواع و اقسام لوازم چوبی تودك خیابان حشمت الدوله چهارراه باستان تلفن : ٤۵۶۷٤

مرکز پخش آدامس
هدهد نشان وجوجه نشان
نشانی : تهران بازار مقابل‌سرای سیدمحسن
تلفن ۲۰۵۸۶

خیمه‌میهن
سازنده انواع چادر های ییلاقی ـ چتر سایبان ـ کروك جیپ‌ـچادر وانت چادر بیابانی ـ امیر کبیر جنب دانشکده الهیات تلفن ۳۱۳٤۸۶

فروشگاه برادران
نمایندگی موتورسیکلت های
یاماها
و موتورسیکلت سیمسون و انواع موتورسیکلت و لاستیک های جنرال
نقد ـ اقساط
در دسترس عموم میباشد جاده قدیم شمیران سه‌راه زندان برای اطلاع بیشتر با تلفنهای ۷۵۱۰۸۳ ـ ۷۵٤۰۲۸ تماس گرفته شود .

تهیه‌وبنیاد

تزئینات داخلی دوخت و نصب پرده کاغذ دیواری «نقدو اقساط» ۶۶۱۶۳٤

موسسه اسفالت کاری
گودرزی
جلوگیری از هرنوع رطوبت پشت‌بام
قلهك تلفن ۸۶۱۳۲۷

تحصیل کلیه خواستهای صادراتی وواردا تی شما در ۱۶۹ کشور تلفن ۸۲۸۱۷۱ و ۸۳٤۹٤٤

کارخانه پرس‌کاری وقالبسازی حبیب‌اله اسدی کار های پرس‌کاری با قالب و نمونه‌کار تحویل میگیریم برش قیچی با برق و تابلو های برق‌طبق‌نمونه پذیرفته میشود تلفن ۳۰۲۱۳٤ ۱ـ۱۰ آ ـ ۳۲٤۵

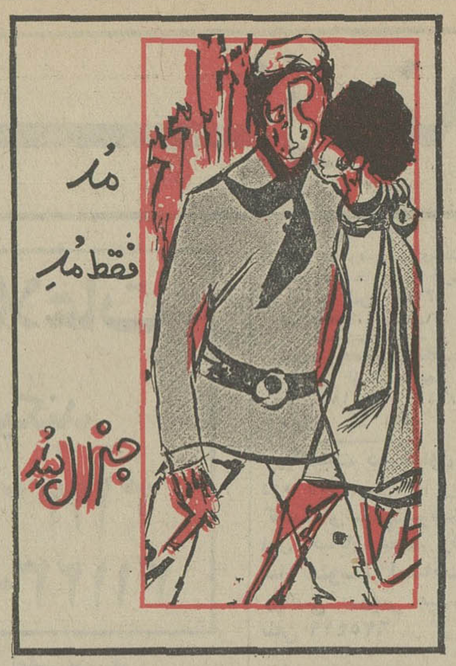

دریا،دریا،دریا

متل ساحل آرزو شما را برای یك هفته اقامت لذت بخش‌در ساحل بحرخزر دعوت‌میکند ،هزینه ایاب‌و ذهاب، اقامت‌در اتاق اختصاصی صبحانه ناهار ، شام ، یك مسافرت تفریحی به رامسر ، شرکت در ته‌دانسان شب جمعه

فقط۳۳۰تومان
تلفن رزرو ۳۱۲٤۳۵

پلاژوویلای اختصاصی

درآرامترین نقطه دریای خزر فرح‌آباد ساری دهانه تجن

خانه‌ماهیگیری‌ورزشی

تلفن رزرو ۷۹۵۵۶۳

آموزش کمپیوتر

با سیستم مدرن ۳ آی بی ام با سهلترین شرایط جهت ثبت نام همه روزه از ساعت ۸ صبح الی ۱۲ بخیابان شاه عباس جنب داروخانه شاه عباس اول کوی سام شماره۱۱۵ مراجعه نمائید.

B.K.D
بکد
دربازکن برقی
یکدستگاه کامل **۲۵۰** تومان
بدون پیش قسط به اقساط ماهیانه
در تمام مدت ۲٤ ساعت شبانه روز بوسیله تلفن سفارش دهید
دستگاه در مدت ٤ ساعت نصب وتحویل میشود.
تلفنهای دفتر فروش : ۶۲٤٤۱٤ـ۶۲٤٤۹۰ـ۶۲٤۵۱۰
نماینده انحصاری ومرکز فروش ونصب : شرکت بکد الکتریک
تهران ـ خیابان پهلوی مقابل پارك ساعی شماره ۶۸۰

کلاس رادیو تلویزیون

دوره جدید کلاس رادیو تلویزیون‌با استفاده ازمدرنترین وسائل الکترونیک در کاخ دانش ۳۱ تیرماه در شعبه فرانسه تشکیل میشود. بهر یک ازشاگردان یک دستگاه رادیو ۵لامپ دو موج مجانا برای مونتاژ داده میشود. قبلا نامنویسی فرمائید.

کلاس تکنیسین برق (فشارقوی)

دوره جدید کلاس تکنیسین برق فشار قوی از۳۱ر٤ر۵۱ تشکیل میشود. مجهزترین وسائل برای آموزش‌این فن در این کلاس آماده گردیده است و استادان فارغ‌التحصیل از آلمان تعلیم در این کلاس را بعهده خواهند داشت. قبلا نامنویسی فرمائید.

کاخ دانش
خیابان نادری پاساژ معتمد . خیابان فرانسه کوچه مرجان

آموزشگاه انگلیسی ـ نژاد

برای ترم تابستانی تعدادی دانش‌آموز میپذیرد .
انگلیسی خردسالان ۱۲ ـ ۸ سال : شامل خواندن نوشتن ومکالمه
انگلیسی محصلین دبیرستانی : دوره اول، شامل گرامر ترجمه ، مکالمه
انگلیسی برای داوطلبان متفرقه
مکالمات روزمره : مخصوص اشخاصیکه قصد یادگرفتن مکالمات روزمره انگلیسی را دارند.
شرایط وامتیازات دوره :
۱ـ ازداوطلبین دوره امتحان ورودی بعمل میآید.
۲ـ پذیرش محصل هرکلاس ۲۵ نفرکنترا تضمینی دورهٔ فشرده سه ماهه ـ شش ماهه
۳ـ کتابهای گرامر انگلیسی ومکالمات روزمره مصور باهزاران تمرین وتست چهارجوابی
مجانی
برای اطلاع بیشتر به آموزشگاه انگلیسی . نژاد ـ پهلوی مقابل کاخ مرمر مراجعه یا با تلفن های : ٤۲۰۸۶ ـ ٤۷۱٤۱ تماس حاصل فرمائید.

کبابی فردشوش

بطور شبانه روزی با لذیذ ترین کباب آماده پذیرائی از مشتریان گرامی است میدان شوش جنب فروشگاه فردوسی تلفن ۲٤۳۸۷

فروشگاه فنی وصنعتی

فولاد
سازنده و وارد کننده ماشین های کشاورزی . خیابان سعدی پاساژ صدقی نژاد شماره ۱۲ر۱ تلفن‌های ۳۰۵٤٤۲ـ۳۹۱۶۰۲ـ تلگرافی خان‌باقی

فن نو برای زندگی نو

آموزش برنامه نویسی کامپیوتر
صبحها کلاسهای ویژه دانش آموزان دوره دوم دبیرستانها شروع : شنبه ۱۷ تیر ماه‌بعد ازظهر ها کلاسهای ویژه دانشجویان کارمندان و همه علاقمندان به حرفه های تخصصی و فنی شروع: شنبه۳۰تیرماه
شرکت دی ـ پی ـ اس خیابان کریمخان زند بین شاه‌عباس‌و خردمند شمالی پلاك۱۳طبقه سوم تلفن ۸۲۹۷۳۶

برنامه سینماها

★ **آفتاب سرخ ـ رنگی چارلزبرونسون ـ آلن‌دلون**
کسری (۸۲۶۹۳۹) ۳۰ر۱۰ـ۲ـ٤ـ۶ـ۸ـ۱۰
★ **صبح روز حادثه ـ رنگی ـ آلن‌دلون ـ سیمون سینیوره**
آتلانتیک (۶۲۷۱۷۱) ۱۱ـ۳۰ر۳ـ۳۰ر۵ـ۳۰ر۷ـ۳۰ر۹
★ **تابستان ٤۲ـرنگی‌ـ جیفراونیل ـگاری‌گویمز**
شهر فرنگ (۶۲۷۶۲۸) ۱۵ر۱۱ـ۳ـ۱۵ر۵ـ۳۰ر۷ـ۴۵ر۹
★ **من زنم را دوست دارم ـ رنگی ـ الیوت‌گلد**
دیاموند (۸۲۸٤۰۰) ۱۵ر۱۱ـ۲۰ر۳ـ۳۰ر۵ـ۲۰ر۷ـ۴۵ر۹
★ **شاه‌لیر ـ یوری‌یاروت**
شهر قصه (۶۲۷۲۹۰) ۱۱ـ۰ر۲ـ۵ـ۳۰ر۷ـ۱۰
★ **آتش افروزان ـ رنگی ـ بریژیت‌باردو ـ کلودیاکاردیناله**
امپایر (۶۲۳۹٤۲) ۱۱ـ۳۰ر۳ـ۳۰ر۵ـ۳۰ر۷ـ۳۰ر۹
★ **قوزك پا ـ رنگی ـ هورست‌بوخهولز**
تراس امپایر (۶۲۳۹٤۲) ۳۰ر۷ـ ۴۵ر۹
★ **قرار بزرك ـ رنگی ـ چارلزبرونسون ـ استیومك‌کوئین**
سانترال (۹۲۸٦۸٦) ۳۰ر۹ـ۱۲ر۱۲ـ۳۰ر۳ـ۳۰ر۶ـ۳۰ر۹
گلدن‌سیتی (۶۶۳۲۶۹) ۱۵ر۱۱ـ۳۰ر۳ـ۳۰ر۶ـ۳۰ر۹
رویال (۸۲۹۷۸۵) ۱۵ر۱۰ـ۱۵ر۱۱ـ۱۵ر٤ـ۱۵ر۷ـ۱۵ر۱۰
متروپل (۳۱۹٤۱۰) ۳۰ر۱۰ـ۳۰ر۱ـ۳۰ر٤ـ۳۰ر۷
★ **کت‌لو ـ رنگی ـ یول‌برینر ـ دالیلاوی**
مولن‌روژ (۷۵۲۹۲۹) ۱۱ـ۳۰ر۳ـ۳۰ر۵ـ۳۰ر۷ـ۳۰ر۹
★ **چهره‌های افسونگر ـ رنگی استیفن‌بوید ـــ**
پولیدور (٤۲۶۳۱) ۳۰ر۱۱ ـ ۳۰ر۳ ـ ۳۰ر۵ ـ ۳۰ر۷ ـ ۳۰ر۹
★ **ازدواج سیسیلی ـ رنگی ـ لاندو بوزانکا**
سینما ونک (۶۲۹۰۱۶) ۱۱ـ۱۵ر۳ـ۳۰ر۵ـ۴۵ر۷ـ۱۰
★ **سامی بجنوب‌میرود ـ رنگی‌ـ ادواردجی‌رابینسون**
سینه‌موند (٤۸۳۲۲) ۱۱ ـ ۳ـ ۵ـ ۷ـ ۹
★ **ده فرمان ـ رنگی چارلتون هستون**
ب. ب. (۸۲۹٤٤۱) ۱۰ـ۲ـ۶ـ۱۰
★ **مرغ تخم طلا ـ رنگی ـ همایون ـ بهمن مفید**
اونیورسال (۹۲۶۹۵۳) ۱۱ـ۱ـ۳ـ۵ـ۱۵ر۷ـ۳۰ر۹
پاسیفیک (۷۵۳۳۱۱) ۱۱ـ۱ـ۳ـ۱۵ر۵ـ۳۰ر۷ـ۴۵ر۹
ایران (۳۱۶۲۵٤) ۹ـ۱۱ـ۱ـ۳ـ۵ـ۷ـ۹
سایا (۳۵۲٤٤۲) ۱۰ـ۱۲ـ۲ـ٤ـ۶ـ۸
تیسفون (۹۵۸۸۸۲) ۳۰ر۱۰ـ۳۰ر۲ـ۳۰ر٤ـ۳۰ر۶ـ۸ر۳۰
مراد (۷۵۳۳۸۲) ۹ـ۱۱ـ۱ـ۳ـ۵ـ۷ـ۹
موناکو (۷۹۵۵۷۶) ۹ـ۱۱ـ۱ـ۳ـ۵ـ۷ـ۹
پرسپولیس (۵۸۱۰۸۳) ۱۰ـ۱۲ـ۲ـ٤ـ۶ـ۸
داریوش (۲٦۲٦۵) ۹ـ۱۱ـ۱ـ۳ـ۵ـ۷ـ۹
دریا (۷۹۱۷٤٦) ۱۰ـ۱۲ـ۲ـ٤ـ۶ـ۸
کارون (۹۵۵۱۶۵) ۱۰ـ۱۲ـ۲ـ٤ـ۶ـ۸
مهتاب (٤۷۷۷۷) ۱۵ر۱۱ـ۳ر۱۰ـ۱۵ر۵ـ۱۵ر۷ـ۱۵ر۹
کریستال (۳۱۷۶۷۵) ۱۰ـ۱۲ـ۲ـ٤ـ۶ـ۸
آستارا (۸۷٤۰۲۲) ۳۰ر۱۰ـ۳۰ر۲ـ۳۰ر٤ـ۳۰ر۶ـ۸ر۳۰
تراس انیورسال ۸ ـ ۱۰
★ **شعله های آتش ـ رنگی ـ مارلوبراندو**
رادیوسیتی (٤۳۳۲۰) ۱۵ر۱۱ـ۳ـ۱۵ر۵ـ۳۰ر۷ـ۴۵ر۹
★ **خواستگار ـ پرویز صیاد ـ زری خوشکام ـ نوذر آزادی**
کاپری (٤۸٤۰۱) ۱۱ـ۱ـ۳ـ۵ـ۷ـ۹
نیاگارا (۶۶۵۰۷) ۱۱ـ۱ـ۳ـ۵ـ۷ـ۹ر۱۵
اروپا (۳۰۳۱۷۹) ۳۰ر۱۰ـ۳۰ر۱۲ـ۳۰ر۲ـ۳۰ر٤ـ۴۵ر۶ـ۹
میامی (۷۵٤۳۲۹) ۳۰ر۱۰ـ۳۰ر۱۲ـ۲۰ر۵ـ۷ـ۹
الوند (۳۵۶۵۳۸) ۱۰ـ۱۲ـ۲ـ٤ـ۶ـ۸ر۱۵
کیهان (۹۵۷۳۶۰) ۹ـ۱۱ـ۱ـ۳ـ۵ـ۷ـ۹
ری (۲۲۵۷۸) ۹ـ۱۱ـ۱ـ۳ـ۵ـ۷ـ۹
اسکار (۹۵۰۸۹۸) ۱۰ـ۱۲ـ۲ـ٤ـ۶ـ۸ر۱۵
فردوسی (۳۱۵۷۸٤) ۸ـ۱۰ـ۱۲ـ۲ـ٤ـ۶ـ۸ـ
مارلیک (۹٦۳٦۱٦) ۱۱ـ۱ـ۳ـ۵ـ۷ـ۹ر۱۵
ارانوس (۲۷۹۷۱) ۱۰ـ۱۲ـ۲ـ٤ـ۶ـ۸
سیلورسیتی (۸٦۱۲۰۵) ۳۰ر۱۰ـ۳۰ر۲ـ۳۰ر٤ـ۳۰ر۶ـ۸ر۳۰
سیلوانا (۳۹۳۷۷۷) ۹ر٤۵ـ۱۱ر٤۵ـ۱ـ٤ـ۶ـ۸ر۱۵
★ **شالاکو ـ رنگی ـ شون‌کانری ـ بریژیت‌باردو**
آسمان‌آبی (۳۹۲٦٦۸) ۹ـ۱۱ـ۱ـ۳ـ۵ـ۷ـ۹
★ **اعجوبه ها ـ سپهرنیا ـ گرشا ـ متوسلانی**
آسیا (٤۲۹۰۹) ۱۱ـ۱ـ۳ـ۵ـ۱۵ر۷ـ۳۰ر۹
رکس (۳۱۵۲۹۳) ۳۰ر۱۰ـ۳۰ر۲ـ۳۰ر٤ـ۳۰ر۶ـ۸ر۳۰
شهوند (۳۵٤۰٤۰) ۹ـ۱۱ـ۱ـ۳ـ۵ـ۷ـ۹
لیدو (۹۵۱۲۸۲) ۹ـ۱۱ـ۱ـ۳ـ۵ـ۷ـ۹
رنگین‌کمان (۷۵٦۷٦۰) ۱۰ـ۲ـ٤ـ۶ـ۸ر۳۰
ژاله (۳۰٤۱۲۰) ۹ـ۱۱ـ۱ـ۳ـ۵ـ۷ـ۹
پاسارگاد (۷۹۲۷۸۲) ۱۰ـ۱۲ـ۲ـ٤ـ۶ـ۸
توسکا (۵۳۹٤٤٤) ۱۰ـ۱۲ـ۲ـ٤ـ۶ـ۸
المپیا (۹۲٦۷۹۷) ۴۵ر۱۰ـ۱ـ۳ـ۵ـ۷ـ۹
چرخ‌وفلک (۹۵۰۵۵۸) ۱۰ـ۱۲ـ۲ـ٤ـ۶ـ۸
شرق (۵٤۰۲٤) ۹ـ۱۱ـ۱ـ۳ـ۵ـ۷ـ۹
فیروزه (۷۵۷٦٦۹) ۹ـ۱۱ـ۱ـ۳ـ۵ـ۷ـ۹
ماندانا (۷۹۹۸۲) ۳۰ر۱۰ـ۳۰ر۲ـ۳۰ر٤ـ۳۰ر۶ـ۸ر۳۰
درایوین (۶۲۲۵۵۷) ۸ ـ ۱۰
دیانا (٤۷۳٦۵) ۱۱ـ۳۰ر۱ـ۳۰ر۳ـ۳۰ر۵ـ۳۰ر۷ـ۳۰ر۹
حافظ (۳۹۱۰۷٤) ۳۰ر۱۰ـ۲۰ر۲ـ۳۰ر٤ـ۳۰ر۶ـ۸ر۳۰
تراس دیانا ۸ ـ ۱۰
★ **مردان ماجراجو ـ ممتاز ـ فیروخان**
همای (۳۱۱٦٦۹) ۳۰ر۱۰ـ۱ـ۳۰ر۳ـ۱۰ـ۸ر۳۰
★ **ارتباط فرانسوی ـ چین‌هاکمن**
تخت‌جمشید (٤۳۵۵۰) ۱۱ـ۲ـ٤ـ۶ـ۸ـ۱۰
★ **تیره‌تر از کهربا ـ رنگی ـ رودتیلور ـ سوزی‌کندال**
ریولی (۷۵۷۷۷۷) ۱۱ـ۳۰ر۳ـ۳۰ر۵ـ۳۰ر۷ـ۳۰ر۹
★ **نپلی ـ همایون ـ زری‌خوشکام ـ عقیلی**
تراس نیاگارا ۳۰ر۷ ـ ۹ر۳۰
★ **پاداش تجاوز ـ رنگی ـ راکونل‌ولش**
پاراموئنت (۴۸۳۲۱) ۱۵ر۱۱ـ۳۰ر۳ـ۳۰ر۵ـ۳۰ر۷ـ۳۰ر۹
★ **شبهای شیرین ـ رنگی**
پردیس (۳۰٤۲۵۹) ۹ـ۱۱ـ۱ـ۳ـ۵ـ۷ـ۹
★ **چشمان سردوحشت ـ رنگی ـ لپلی‌پالمر**
پارک (۳۱۹٦۳۷) ۹ـ۱۱ـ۱ـ۳ـ۵ـ۷ـ۹
★ **احمد چوپان ـ بیك‌ایمانوردی ـ لی‌لی**
خورشیدنو (۳۹۳۵۷۸) ۹ـ۱۱ـ۱ـ۳ـ۵ـ۷ـ۹
★ **پرنده‌ای‌باباله‌های بلورین‌ـرنگی‌ـسوزی‌کندال**
ادئون (۳۱۸۱۱۸) ۳۰ر۱۰ـ۲۰ر۲ـ۳۰ر٤ـ۲۰ر۶ـ۸ر۳۰
★ **راز عقرب ـ رنگی ـ جرج هیلتون**
سهیلا (۳۱٦٤۲٤) ۳۰ر۱۰ـ۳۰ر۱۲ـ۲۰ر۲ـ۳۰ر٤ـ۳۰ر۶ـ۸ر۳۰
پلازا (٤٤۲۵۵) ۱۵ر۱۱ـ۱۵ر۱ـ۱۵ر۳ـ۱۵ر۵ـ۱۵ر۷ـ۹ر۵
تاج (۳۱۳۸٦٤) ۱۰ـ۱۲ـ۲ـ٤ـ۸ـ٦ـ۱۵ر۱۰
بولوار (٦٦۰۲۹۲) ۱۱ـ۲ـ٤ـ٦ـ۸ـ۱۰
★ **وقتی که ۸ ناقوس بصدا درمیاید ـ رنگی ـ ناتالی‌دلون**
گلدیس (۶۲۸۷۱۳) ۳۰ر۳ـ۳۰ر۵ـ۳۰ر۷
★ **مردقانون ـ رنگی ـ برت لنکستر**
فلور (۲۸۰۹٦) ۹ـ۱۱ـ۱ـ۳ـ۵ـ۷ـ۹
دروازه‌طلائی (۳۵۲۱٦۰) ۱۰ـ۱۲ـ۲ـ٤ـ٦ـ۸ـ۱۰
★ **خاطرخ

به‌چین کمونیست ۳ هزار تن پنبه فروخته شد

یادداشت اقتصادی

توریسم بادرآمدی برابر نفت

دکتر محسن شاملو

من از درامد ایران از توریست اطلاعی ندارم ولی از عایدی‌چند کشور در حال توسعه و پیشرفته بی‌اطلاع نیستم .

ترکیه سه منبع درآمد دارد : توریست ، کارگری ، صادرات . در بودجه سال جاری آن کشور برای هریک ازاین منابع مبلغ ۷۰۰ میلیون دلار درآمد پیش‌بینی شده است.

مصر از توریست درآمدی نزدیک به ۸۲۰ میلیون دلار داردکه پس ازمجموع‌صادرات بزرگترین رقم‌درآمدآن کشوربحساب می‌آید .

درآمد انگلستان از توریست در سال ۱۹۷۱ نزدیک به ۱٫۵۸ میلیارد دلار بوده است و این چهارمین درآمد ارزی نامرئی‌انگلستان بشمار میرود و ۴۰ درصد ارز مورد نیاز آن کشور را تامین میکند.

ایتالیا از نظر جلب توریست در دنیا بی‌نظیر است . علاوه بر وجود واتیکان و آثار باستانی ، مهارت و تخصص مردم این‌سرزمین در مهمانداری شگفت‌آور است و بسیاری از رستورانهای ممالک‌بزرگ و ثروتمند اروپا را آنان اداره میکنند و همه ساله میالغ هنگفتی ارز وارد کشور خودمینمایند . بهترین و پردرآمدترین رستوران‌های‌پاریس که تعطیل‌بردار نیست بدست ایتالیائی‌ها اداره میشود.

ایتالیا در سال گذشته در حدود ۱٫۸۷ میلیارد دلار ازتوریست درآمد داشته است و در دهه اخیر این رقم نخستین ارقام درآمد آن کشور بوده است.

تعداد توریست‌هائی که به ترکیه و مصر میروند سالانه بین ۲ تا ۲٫۳ میلیون نفر و کسانی که به انگلستان و ایتالیا سفر میکنند از ۸ میلیون نفر متجاوز است.

در ایران تا چند سال قبل توریسم صنعتی ناشناخته بود وتجسم اینکه ممکن است از این راه درآمدی برابر درآمد نفت بدست آورد غیر منطقی بنظر میرسید ولی تازگی برای رفع اشتباهات گذشته و توسعه این صنعت گام‌هائی برداشته شده است و طبق آماری که منتشر نموده‌اند تعداد توریست را از ۸۰ هزار نفر به ۳۵۰ هزار نفر رسانده‌اند ولی تصور نمیرود مقدار ارزی که از این راه عایدکشور شده است از ۲۰۰ تا ۲۵۰ میلیون تومان تجاوز کند.

در توسعه این صنعت به نکات زیر باید توجه شود:

الف ـ برای راهنمائی‌مسافرانی که از راههای زمینی و دریائی وارد کشور میشوند در مرزهای بازرگان ،جلفا ، قصرشیرین ،زاهدان، تایباد ، بندر پهلوی ، خرمشهر ، بندرعباس ، بندر بوشهر ، بندر چابهار «مراکز اطلاعاتی» بوجود آید و کسانیکه به زبان‌های‌انگلیسی فرانسه و آلمانی آشنائی کامل دارند به تصدی اینگونه مراکز برگزیده شوند .

تردید نیست که تقویت مراکز اطلاعاتی در فرودگاههای هوائی‌و ایستگاههای راه‌آهن کشور در درجه اول و تاسیس اینگونه مراکز در دفاترشهری موسسات مسافربری در درجه‌دوم اهمیت قرار دارد .

در «مراکز اطلاعاتی» نقشه راهها و شهرها ، اسامی هتل‌ها و رستورانها با ذکر درجه و قیمت خواب و خوراک ، نام فروشگاههائی که با ارائه چکهای مسافرتی (تراولرچک)در قیمت‌اجناس تخفیف می‌دهند ، کوپن بنزین با تخفیف توریستی دراختیار توریست‌ها گذاشته خواهدشد . از وجود آژانس‌های توریستی‌هم برای اجرای این قبیل برنامه‌ها میتوان استفاده نمود. وجود گیشه بانک‌ملی یا یکی‌از بانکهای مجاز برای تبدیل ارزهای خارجی به ریال در «مراکز اطلاعاتی» از نیازمندیهای نخستین است.

و چون بیشتر توریست‌هائی که از راههای زمینی و دریائی وارد کشور میشوند از جرگه ثروتمندان خارجند در بنادر وشهرهای مرزی اردوگاههای توریستی (کمپینگ) و هتل‌های تمیز و ارزان‌احداث گردد .

ب ـ دولت در هر شهر با توجه به‌وسعت و قابلیت جذب‌توریست ۳ تا ۶ فروشگاه تعیین کند که دربرابر ارائه چکهای مسافرتی به توریست‌ها درصدی معین در خرید تخفیف بدهند و مقداری از این مبلغ به حساب مالیات آن فروشگاه منظور گردد ، همچنین شرکت‌ملی نفت ایران کوپن‌های اختصاصی برای نفت و گازوئیل با صدی معین تخفیف‌دراختیار مسافران خارجی بگذارد.

پ ـ وسائل تفریح که توریست‌ها را پایند و ناگزیر به اقامت بیشتر میکند در تهران کم و در شهرستانها بسیار نادر است ،دیدار آثار باستانی یکبار و دوبار برای یکی ، دو روز جذبه و لطف دارد درصورتیکه سرگرمیهای گوناگون میتواند توریست را بدون احساس خستگی تا ۷ـ۸ روز درشهری نگاه دارد.

مناطق بکر و دست نخورده طبیعی که بتوان از آن برای ایجاد و تاسیس موسسات تفریحی استفاده کرد بسیار است ،باید کمی ذوق و مقداری سلیقه بخرج داد و از سرمایه‌گذاری در این راه نترسید.

ت ـ ترتیب هفته بهسازی جامعه برای آشنا کردن مردم بمرعایت اصول نظافت و ادب و چگونگی برخورد و تماس با خارجیان بسیار سودمند است.

ث ـ همزمان با تعطیلات تابستان با استفاده از تاسیسات و خوابگاههای دانشگاههای کشور تورهای دانشجوئی ارزان برای دانشجویان ممالک خارج ترتیب داده شود، در ترتیب چنین تورهائی از هواپیما ، راه‌آهن کشتی و اتوبوس میتوان استفاده کرد تا هرکس بنابوسع و استطاعت مالی نوع تور را تعیین و از آن استفاده کند.

ج ـ چون ایران از نظر تبلیغات توریستی ضعیف و قدرت لازم در جذب توریست ندارد با موسسات خارجی همکاری نزدیک‌براساس شرکت در بهره‌برداری ،برقرار نماید و به ترتیب و تشکیل تور های گروهی مبادرت کند.

چنانچه دولت از آژانس‌های توریستی و موسسات خصوصی ایران پشتیبانی جدی کند آنان‌نیز میتوانند در جلب توریست وتوسعه این صنعت نقش موثری ایفا نمایند.

شک نیست که ایران با موقع طبیعی مناسب و وجود آثار باستانی ارزنده میتواند در فصول چهارگانه سال ، کشوری محبوب و دوست داشتنی برای مسافران خارجی باشد و درصورتیکه زمینه‌های مساعد برای جلب توریست فراهم آیدو در معرفی کشور تلاش‌بیشتری گردد بسهولت میتوان درآمد توریست را تا مرز درآمد نفت پیش‌بردو مقدار قابل توجه به عایدی مملکت افزود .

دادوستد دربازار پنبه چندی است‌جریان مطلوبی ندارد ومعاملات بطور کلی راکد است فعالیت های صادراتی نیز به صفر رسیده است در چند ماه اخیر فقط یک پارتی چهار هزارتنی ازمحصول‌سال‌گذشته، به رومانی فروخته شده‌است که هم‌اکنون مشغول تهیه مقدمات صدور آن هستند .

محصول سال گذشته پنبه که ۱۴۸ هزار تن بود تماما تصفیه شده است موجودی فروخته نشده ۶تا۵ هزارتن برآورد میشود. انتظار میرود تا ورود محصول نوبه بازار این مقدار نیز صادر ویا برای مصرف کارخانه های نساجی داخلی معامله شود .

محصول پنبه امسال قریب ۱۸۰ هزار تن تخمین زده میشود واز نظر کیفیت نیزپنبه مطلوب ومرغوب پیش‌بینی می‌گردد .

درمعاملات امسال معاملات پنبه باکشور چین کمونیست جالب بوده و تاکنون بیش‌از ۱۳ هزار تن به ارزش بیش از ۸۰۰ میلیون ریال با این کشور معامله شده که قسمت اعظم آن تاکنون صادر گردیده است .

چین کمونیست ابتدا قرار بود حدود ۱۰۰ میلیون ریال از پنبه ایران راخریداری کندو قرارداد مربوط به فروش آن نیزهنگامیکه هیئت اعزامی بازرگانی ایران از این کشور بازدید میکرد ، امضاء شده بود، ولی در عمل بعلت مرغوبیت پنبه ایران ، چین کمونیست ۸۰۰ میلیون ریال خرید کرده است و پیش‌بینی میشود که خرید این کشور به حدود یکهزار میلیون ریال برسد .

قیمت پنبه امروز دربازاربدین شرح‌بود. اقلام درجه یک و یک پست کیلوئی ۵۳ ریال ، اقلام درجه دوکیلوئی ۵۲ ریال و اقلام دیگر کیلوئی ۴۹ تا ۵۰ ریال .

وضع جهانی

آخرین گزارش رسمی درباره وضع پنبه دربازار های جهان حاکی است، کهمعاملات این محصول دربورس پنبه برمن قابل‌توجه نیست وخریداران راغب به تعهدات زیادی نیستند .

یک هیئت آمریکائی که ازبورس پنبه برمن وکارخانجات نساجی آلمان بازدید کرده ، اظهار داشته است که بر محصول آمریکا (درسال ۷۲ ـ ۱۹۷۳) دومیلیون بالن اضافه شده وکل محصول به ۱۲ میلیون بالن خواهد رسید .

براساس لایحه‌ایکه تقدیم مجلس خواهد شد :

آلوده کنندگان آبهای ساحلی مجازات میشوند

برای کشتی‌هائی که آب رودخانه های مرزی و آب های داخلی و آبهای پیوسته به سواحل ایران را به نفت یا هر نوع مخلوط نفتی آلوده سازند از بیست تا ۲۰۰ هزار ریال جریمه خواهدشد و کلیه کشتی های‌نفت کش‌که ازبنادر ایران مواد نفتی حمل می‌کنند علاوه بر داشتن دفتر ثبت تخلیه یا نشست نفتی ، باید در مقابل خسارات ناشی از آلودگی آب نیز بیمه باشند.

همچنین در صورتی که براثر آلودگی ، آب‌زیان دچارمرگ و میر گردند سازمان بنادر و کشتیرانی میتواند از مسئولین این کشتی هایه دادگاه‌شکایت نموده و تقاضای خسارت و مجازات نماید .

باتوجه به اهمیتی‌که مبارزه با آلودگی‌محیط‌در زمان‌حاضر کسب نموده در زمینه وضع قانونی بمنظور حفاظت دریا از آلودگی با مواد نفتی ازطرف دولت لایحه‌ای تقدیم مجلس شورای ملی شده‌که باتصویب لایحه مذکور در آینده با آلودگی آبها با شدت مبارزه میشود و سازمان بنادر و کشتیرانی عهده‌دار اجرای مقررات حفاظت‌دریااز آلودگی با مواد نفتی خواهد بود .

طبق‌این لایحه برای مبارزه باآلودگی آبهای پیوسته به سواحل ایران تا حد نهائی آبهای روی فلات قاره باقاصله ۵۰ میل ازخطوط مبداء دریائی ساحلی ایران تعیین شده و نوع آلودگی آبهای دریا، در این لایحه تخلیه یا نشست نفت یا هرنوع مخلوط دیگر نفتی می‌باشد .

براساس این لایحه اگر آلودگی به خاطر رفع خطراز کشتی یانجات جان‌سرنشینان آن صورت گرفته باشدجرائم دراین باره اعمال نمیشود مشروط بر اینکه میزان آلودگی با خطر حادث، متناسب باشد و بلافاصله پس از رفع خطر برای از بین بردن آثار آلودگی اقدام شده باشد.

ضمنا آلودگی غیر عمدی نظیر خرابی کشتی‌هم ازمجازات معاف است .

بموجب لایحه حفاظت دریا از آلودگی با مواد نفتی به سازمان بنادر کشتیرانی اجازه داده خواهدشد که از طریق شرکت ملی نفت‌ایران شرکت های نفتی را که در دریای ساحلی و فلات قاره ایران به اکتشاف و تولید و حمل و نقل و صدور نفت اشتغال‌دارند مکلف کند که ظرف مدت مناسبی اقدام‌به‌ایجاد تاسیسات لازم برای‌جلوگیری ازآلودگی کنند و برای نحوه اجرای این لایحه نیز آئین‌نامه‌ای ازجانب سازمان بنادر و کشتیرانی و شرکت ملی نفت ایران تهیه و پس‌از تصویب هیات دولت بمورد اجرا گذارده خواهد شد .

در این لایحه‌پیش‌بینی شده ماموران سازمان بنادر و کشتیرانی پس‌از گذراندن دوره‌ای زیر نظر دادستان شهرستان و اخذ گواهی‌نامه در ردیف ضابطین دادگستری محسوب میشوند و طبق این لایحه دولت را مکلف ساخته که برای حفظ آبهای کشور از آلودگی نسبت‌به همکاری با دولت های ذینفع اقدام و موافقت‌نامه های لازم را بعمل آورد .

اخبار اقتصادی ایران

در ایران جعبه دنده اتومبیل ساخته میشود

بزودی طرح مربوط به ساخت جعبه دنده اتومبیل با سرمایه مشترک بخش خصوصی و سازمان گسترش ونوسازی صنایع ویک شرکت سوئدی « ولو » پیاده خواهد شد .

سرمایه‌گذاری برای پیاده کردن این طرح که باتاسیس واحد ساخت جعبه‌دنده اتومبیل که قسمتی از واردات‌کشور تامین خواهد شد.بالغ‌بر۷۵۰میلیون ریال است..این‌شرکت‌پس‌از مطالعات‌فنی که هم‌اکنون مراحل نهائی راطی میکند ، تاسیس خواهد شد .

طرح دیگری نیز برای ساخت لوازم الکتریکی وسائط نقلیه از جمله برای ساخت التراتور ، استارت ، جعبه‌تقسیم وکویل‌تهیه شده است مجموع سرمایه گذاری در این طرح‌نیز به ۴۰۰ میلیون ریال بالغ میشود مقدمات اولیه پیاده‌کردن این طرح روبه اتمام است وانتظار میرود که این طرح درنیمه دوم سال جاری بموقع اجرا درآید .

۷۴۸ میلیون ریال وام مسکن

بانک رهنی ایران در۲ ماهه اول سال جاری‌بیش از۷۴۸ میلیون ریال وام به متقاضیان پرداخت کرد که این رقم نسبت به مدت مشابه ۵۱٫۷ درصد افزایش دارد .

ازمجموع وامهای پرداختی ۳۴۳ میلیون ریال وام خرید خانه وآپارتمان، ۲۸۴ میلیون‌ریال وام تکمیل ساختمان ۹۱ میلیون‌ریال وام‌تغییرات ساختمان‌وبیش‌از۲۹میلیون ریال وام کارگشائی وآپارتمان سازی بوده است .

طبق آمار منتشره بانک رهنی ایران درفروردین واردیبهشت ماه امسال ۶ هزار و ۲۰۷ فقره‌وام پرداخت کرد که از حیث تعداد نسبت به ۲ماهه اول سال ۱۳۵۰ بیش از۳۱ درصد افزایش داشته‌است .

اخبار اقتصادی جهان

کمپانی لیبی ومصر

قاهره :

لیبی و مصر با سرمایه ۶۹ میلیون دلار آمریکائی شرکتی به نام «کمپانی عربی و آفریقائی» تشکیل می ـ دهند .

دفتر مرکزی کمپانی مزبور در شهر‌تریپولی«لیبی» خواهد بود این کمپانی طرحهای عمرانی و صنعتی را در هر دو کشور بمرحله اجرا در می آورد .

لیبی و مصر همچنین یك شرکت ماهیگیری برای توسعه صنعت ماهیگیری و تهیه ساردین باسرمایه ۲۳ میلیون دلار تشکیل می دهند .

توسعه فعالیت بازار مشترك اروپائی

استراسبورك :

در کنفرانس کشور های اروپائی که در پائیز آینده با شرکت نمایندگان اکثر کشور های اروپائی بخصوص کشور های عضو بازار مشترك اروپائی تشکیل می شود مسئله گسترش فعالیت های بازار مشترك اروپائی مورد بررسی قرار خواهد گرفت .

کشور های اروپائی شرکت کننده در کنفرانس مزبور امکان توسعه فعالیت های‌بازار مشترك اروپائی را در سطح جهانی و برقراری رابطه نزدیك این اتحادیه اقتصادی را با آمریکا به بحث می گذارند . در این کنفرانس ۱۴۰ نماینده از طرف کشور های اروپائی‌شرکت می نمایند . توسعه فعالیت بازار مشترك اروپائی تا آمریکا شمالی، آفریقا ، آسیاوآمریکای جنوبی یکی ازمسائل مورد بحث جدی کشور های عضو اتحادیه مزبور است . فرانسه که از پایه‌گذاران اولیه و مدافعان تشکیل بازار مشترك اروپائی است با توسعه و فعالیت آن در سطح بین‌المللی مخالفت دارد و تمایل شدیدی نشان می دهد که فعالیت این بازار در محدوده اروپا مهار شود دیگر کشور های اروپائی از جمله هلند و آلمان خواهان توسعه فعالیت این بازار هستند . بازار مشترك اروپائی برای تثبیت‌توازن ارزش واحد های پولی کشور های عضو که اغلب با یکدیگر داد و ستد دارند . می کوشد و معتقد است که ارزش واحد های پولی کشور های عضو بازار مشترك اروپائی براثر نوساناتی که در نرخ‌پوند انگلیس پدید آمده است مشکلتر از گذشته شده است. بازار مشترك اروپائی که اغلب کشور های عضو آنرا کشور هائی تشکیل میدهند که به واردات کشاورزی‌متکی هستند ، زمینه برقراری روابط اقتصادی با چند کشور آسیائی و آفریقائی را فراهم آورده‌اند تنها فرانسه ازبیم آنکه آمریکا بازار را در انحصار خود در آورد مانع برقراری روابط تجاری بازار مزبور با این کشور ها می باشد در این مورد امید فراوانی وجود دارد که فرانسه در اجلاسیه بعد تمکین کند و بازار مشترك روابط تجاری خود را با امریکا توسعه دهد .

آگهی دعوت صاحبان سهام

از کلیه آقایان صاحبان سهام شرکت سهامی کلار دعوت می شود که در ساعت شش بعد از ظهر روز دوشنبه ۲۶ تیرماه ۱۳۵۱ برای تشکیل مجمع عمومی عادی در محل شرکت خیابان سپهبد زاهدی ـ کوچه افشین شماره ۱۸ حضور بهمرسانند .

دستور جلسه :

۱ـ تصویب ترازنامه و حساب سود و زیان عملکرد سال۱۳۵۰
۲ـ انتخاب هیئت مدیره برای مدت دو سال
۳ـ انتخاب بازرسان قانونی برای مدت یکسال

هیئت مدیره شرکت سهامی کلار

آگهی مناقصه شماره ۱۰۶۹ و ۱۰۷۰ر۵۱

راه‌آهن دولتی ایران هشت قلم آهن آلات مختلف از قبیل. آهن نبشی . آهن سپری . آهن ورق مختلف مورد نیاز را بر طبق مشخصات و شرایط مربوطه از محل طرحهای سازمان برنامه‌از طریق مناقصه تحویل تهران انبار مرکزی‌دریل‌گذاری خریداری مینماید .

داوطلبان شرکت در مناقصه میتوانند درساعات اداری‌جهت‌دریافت اسناد مناقصه باداره‌کل کارپردازی مراجعه فرمایند شرکت کنندگان در مناقصه باید مبلغ ۲۰۰۰۰ ریال به عنوان سپرده شرکت در مناقصه به صندوق راه‌آهن پرداخت و رسید صندوق یا معادل همان مبلغ ضمانت‌نامه بانکی صادره یکی از بانکهای مجاز ایران که لااقل یکماه اعتبار داشته باشد بضمیمه‌پیشنهاد خود تا ساعت ۹ صبح روز ۱۸ر۵۱ در صندوق پیشنهاد هاواقع در اداره کل کارپردازی بیاندازند پیشنهاد های واصله ساعت ده روز مزبور باز و قرائت خواهد شد . حضور پیشنهاد دهندگان یا نمایندگان آنها در جلسه مناقصه آزاد است و راه‌آهن در رد و یا قبول هر یك یا تمام پیشنهاد ها مادامیکه قرارداد مبادله نشده است جزاو کلا مختار میباشد. به‌پیشنهادفاقد سپرده و مشروط و مبهم و پیشنهادیکه بعد از موعد مقرر برسد ترتیب اثر داده نخواهد شد سپرده برنده اول و نفر دوم مناقصه نگهداری و در صورت استنکاف از انجام معامله بدون هیچگونه تشریفات بنفع راه‌آهن ضبط خواهد شد مالیات متعلقه و هر گونه عوارض دیگر بعهده برنده مناقصه می‌باشد .

م الف ۵۳۷۰ راه‌آهن دولتی ایران

آگهی دعوت مجمع عمومی عادی سالیانه

بدینوسیله باطلاع کلیه اعضای شرکت تعاونی مصرف رفاه خانوادگی میرساند که جلسه مجمع عمومی سالیانه‌صاحبان سهام روز جمعه ۲۳ تیر ماه ۱۳۵۱ ساعت ٤ بعد از ظهر درخیابان مولوی مقابل ساعت مشیرالسلطنه خیابان سلیمانخانی کوچه میکده پلاك ۱۸ تشکیل می گردد .

دستور جلسه عبارت خواهد بود از :

۱ـ استماع گزارش هیا ت‌مدیره
۲ـ تصویب ترازنامه
۳ـ شور و تصمیم در مسائل کلی و تغییر اساسنامه و خط مشی آتی شرکت .

شرکت تعاونی مصرف رفاه خانوادگی ـ علی‌ریاحی‌نژاد
۱ـ۲ آ ـ ۲٤۲۰۸

وزارت جنك

آگهی مناقصه شماره ۱۳ نوبت اول دوخت ملبوس افراد

تاریخ ۸ر٤ر۱۳۵۱

آمادگاه ۵۱۲ صحرائی اجرت دوخت ملبوس مندرجه در شرایط و مشخصات معامله .

۱ـ شلوارکار ۲ـ بلوز کار ۳ـ کلاه کار را به مدت‌یکسال شمسی درسال ۵۲ـ۵۱ به‌مناقصه میگذارد . پیشنهاددهندگان میتوانند با مراجعه به شعبه خرید و پیمان آمادگاه ۵۱۲ صحرائی و ملاحظه نمونه و مشخصات ملبوس و دریافت برك مشخصات معامله و نمونه قرارداد پیشنهاد خود را طبق مفاد مندرجه درشرایط‌معامله تنظیم وتاساعت ۹صبح روز۲۶ر٤ر۵۱ بدفتر آمادگاه ۵۱۲ صحرائی واقع در پادگان رضاپاد تسلیم و رسید دریافت نمایند .

اداره مناقصه‌گذار آمادگاه ۵۱۲ صحرائی

شرکت سهامی خاص گروه پزشکی اراك

بدینوسیله باطلاع سهامداران خود می رساند که طبق‌مفاد ماده ۱۳ اساسنامه سهم شماره بیست این شرکت باطل شده است و مراتب در هیئت مدیره به تصویب رسیده است سهم جدید بجای سهم مذکور منتشر خواهد شد .

هیئت مدیره
آ ـ ۸۳۷۱

وزارت آب و برق
اداره کل آبیاری عرب

آگهی بصاحبان تاسیسات در محدوده جغرافیائی زیر

بمنظور اجرای مواد فصل هفتم قانون آب و نحوه ملی شدن آن و ماده ۲۳ آئین‌نامه جلوگیری از آلودگی آب به‌اطلاع کلیه صاحبان تاسیساتی که کار آنها ملازمه باتخلیه فاضلاب یا پس‌آب در منطقه محدود بحدود جغرافیائی زیر :

شمالا ـ از هفت چشمه نورآباد تا اشترینان‌بروجرد (حوضه آبریز کرخه و قسمتی از کارون).

شرقا ـ ازحسینیه‌تااشترینان بروجرد (حدود حوضه آبریز کارون وقسمتی از کرخه) .

غربا ـ از شاهزاده محمد در هویلان تا هفت چشمه‌نورآباد(حوضه آبریز کرخه) .

جنوبا ـ حسینیه در ۵فرسخی اندیمشک تا شاهزاده محمد در هویلان (حوضه آبریزکرخه) .

دارد یا خواهد داشت میرساند که برای اخذ پروانه تخلیه فاضلاب یا پس‌آب از تاریخ انتشار این آگهی ظرف مدت ۲ ماه باداره آبیاری خرم‌آباد واقع در شهرستان خرم‌آباد مراجعه و نمونه‌های لازم راأخذ و بضمیمه طرح و مشخصات تاسیسات تخلیه به همراه طرحهای‌توجیهی فنی و بهداشتی که بمتائید وزارت آب وبرق و حسب مورد وزارت بهداری یا وزارت کشاورزی و منابع طبیعی یا وزارت اقتصاد رسیده باشد تکمیل و تسلیم دارند .

در صورت عدم مراجعه در مهلت مقرر واقدام به تخلیه فاضلاب یا پس‌آب عمل آنها آلوده ساختن آب بطور عمد تلقو علاوه برانکه‌بنابر ماده ۵۷ قانون آب از ادامه کار تاسیسات آنها جلوگیری خواهد شد متخلف نیز طبق بنده از ماده ۶۰ قانون مذکور تحت تعقیب کیفری قرار خواهد گرفت .

از طرف وزیر آب و برق
م الف ٤۵۷٤
آ ـ ۸۲۹۱

آگهی مناقصه شماره ۱۱٤۱ر۵۱

راه آهن دولتی ایران ـ ناحیه راه آهن دو دستگاه موتور پمپ آتش‌نشانی با متعلقات مربوطه بطور کامل مورد نیاز را بر طبق مشخصات و شرایط مربوطه .

از طریق مناقصه تحویل تهران انبار مرکزی پلیس راه‌آهن و هواپیمائی کشوری تهران خریداری مینماید .

داوطلبان شرکت در مناقصه میتوانند درساعات‌اداری‌جهت‌دریافت اسناد مناقصه باداره‌کل کارپردازی مراجعه فرمایند شرکت کنندگان در مناقصه باید مبلغ ۲۰۰۰۰ ریال به عنوان سپرده شرکت در مناقصه به صندوق راه‌آهن پرداخت و رسید صندوق یا معادل همان مبلغ ضمانت‌نامه بانکی صادره یکی از بانکهای مجاز ایران که لااقل یکماه اعتبار داشته باشد بضمیمه‌پیشنهاد خود تاساعت ۹ صبح روز ۱۹ر۵۱ در صندوق پیشنهاد هاواقع در اداره کل کارپردازی بیاندازند پیشنهاد های واصله ساعت ده روز مزبور باز و قرائت خواهد شد . حضور پیشنهاد دهندگان یا نمایندگان مجاز آنها در جلسه مناقصه آزاد است و راه‌آهن در رد و یا قبول هر یك یا تمام پیشنهاد ها مادامیکه قرارداد مبادله نشده است جزاو کلا مختار میباشد . به پیشنهاد فاقد سپرده و مشروط و مبهم و پیشنهادیکه بعد از موعد مقرر برسد ترتیب اثر داده نخواهد شد سپرده برنده اول ونفر دوم مناقصه نگهداری و در صورت استنکاف از انجام معامله بدون هیچگونه تشریفات بنفع راه‌آهن ضبط خواهد شد مالیات متعلقه و هر گونه عوارض دیگر بعهده برندگان مناقصه می‌باشد .

م الف ۵۳۵۷
راه‌آهن دولتی ایران
آ ـ ۲٤۱۷۶

آگهی مناقصه نصب یك دستگاه تلفن دویست شماره‌ای

سازمان جنگلها و مراتع کشور تعمیرات و لوازم‌کسری ونصب دستگاه مرکز تلفن دویست‌شماره‌ای موجود از نوع استاندارد الکتریك را در ساختمان شماره ۲ سازمان واقع در بلوار الیزابت دوم جنب خیابان سپهبد به مناقصه میگذارد داوطلبان شرکت در مناقصه میتوانند با ملاحظه دستگاه و محل نصب و پیش‌نویس قرارداد و شرایط مناقصه مربوطه پیشنهادات خود را در پاکت لاك‌ومهر شده تا آخروقت اداری روز شنبه ۳۱ تیرماه ۱۳۵۱ به اداره دبیرخانه سازمان تحویل و رسید دریافت دارند پیشنهادات واصله ساعت ۱۰ صبح روز بعد باحضور کمیسیونی باز و قرائت خواهد شد کمیسیون در رد و یا قبول یك یا کلیه پیشنهادات مختار است.م‌الف۵۳۶۹

مدیر کل امور اداری ، شایسته
آ ـ ۲٤۱۶۶

آگهی دعوت صاحبان سهام

از شرکا شرکت آراسب با مسئولیت محدود دعوت می شود که در ساعت ده صبح‌روز پنجشنبه ۲۹ر٤ر۵۱ در محل سابق شرکت : تهران . چهارراه امیر اکرم ساختمان کاشانی حضور بهمرسانند .

دستور جلسه :

۱ـ تغییر محل شرکت
۲ـ (انحلال و تعیین مدیر تصفیه) یا تغییر شرکاء شرکت

دکتر صدقی شبستری
آ ـ ۸۳۹۵

آگهی دعوت

بدینوسیله از کلیه صاحبان سهام شرکت سهامی خاص چای عقاب دعوت می شو که در ساعت پنج بعد از ظهر روز شنبه بیست و چهارم تیرماه یکهزار و سیصد و پنجاه ویك جهت تشکیل مجمع عمومی عادی شرکت در محل شرکت واقع در سرای سینا حضور بهمرسانند.

دستور جلسه :

۱ـ استماع گزارش هیئت مدیره و بازرسان
۲ـ تصویب ترازنامه و حساب سود و زیان
۳ـ انتخاب دو نفر بازرس بمدت یکسال

هیئت مدیره شرکت سهامی خاص چای‌عقاب
آ ـ ۸۲۸۱

اطلاعیه اتحادیه تعمیرکاران تلویزیون و یخچال و لوازم خانگی

بموجب شکایات مکرر صاحبان‌تلویزیون و یخچال و دیگر لوازم خانگی از عده‌ای تعمیرکار غیر مجاز که با درج آگهی در جراید و با ارائه شماره تلفن بدون آدرس و محل کار ناشناخته موجب ناراضائی مردم‌گردیده اتحادیه وظیفه دارد باستحضار کلیه خانواده های‌محترم برساند که‌کارگاههای تعمیر لوازم‌الکتریك والکترونیك در تهران و حومه دارای کارت شناسائی و مهارت فنی با تایید وزارت کار بوده و اتحادیه نسبت به تعقیب اشخاص غیرمجاز هیچگونه تعهدی نخواهد داشت بدیهیست طبق ماده ۴۳قانون نظام‌صنفی اتحادیه‌مسئولیت کارگاههائی را بعهده خواهد داشت که موقع مراجعه برای تعمیر وسائل برقی شما ـ دارای کارت شناسائی و مهارت فنی اتحادیه باشند . خیابان حافظ شماره ۴۱۳ تلفن ۶۶۶۵۷۷

رئیس اتحادیه تعمیرکاران لوازم برقی
جمشید منصوری

گروه فرهنگی هدف معرفی میکند :

دوشیزه نادره‌بهتاش دانش آموز کلاس‌ششم طبیعی هدف ۲ با جمع نمرات ۱۷۱ (معدل ۱۹ کتبی) رتبه اول را دررشته طبیعی دختران احراز کرده است .

رئیس دبیرستان هدف دختران ـ مهین روحی

مجله جوانان منتشر شد

قابل توجه صادر کنندگان محترم

با کمال مسرت باطلاع میرساند کشتی‌سریع‌السیر درك‌میتمن Dirk Mittman هم اکنون‌در بندرخرمشهر مشغول تخلیه‌و از تاریخ ۱۳ الی ۱۶ تیر ماه بارگیری بمقصد نیویورك ـ نورفولك ـ نیواورلین ـ گالوستون ـ هوستون ـ بالتیمور و فیلادلفیا میباشد .

برای کسب اطلاعات بیشتربه نمایندگی کل :

شرکت سی من پاك مراجعه فرمائید

تهران	خرمشهر
شرکت سی‌من پاك با مسئولیت محدود	شرکت سی من پاك با مسئولیت محدود
خیابان ژریاشماره ۱۳۰ تلفن ۷۹ـ۸۲۵۰۷۶	خیابان فردوسی تلفن ـ ۲۹۴۱ـ ۳۹۹۱

خط کشتیرانی N·C·H·P هاورز ـ پاریس
Paris

کشتی ویل دووآلنس

کشتی نامبرده بالا روز ۱۱ تیرماه ۱۳۵۱ به خرمشهر وارد شده وهم‌اکنون مشغول تخلیه میباشد . کشتی فوق قرار است تا اواخر هفته جاری در خرمشهر مشغول تخلیه کالای وارداتی باشد .

خواهشمند است برای اخذ ترخیصه به شعبه این شرکت درخرمشهر مراجعه فرمایند .

شرکت گری مکنزی محدود

نماینده

تهران تلفنهای ـ ۳۱٤۱۵۶ر۵۹ ساعات کار اداری ۷ صبح الی ۱½ بعداز ظهر خرمشهر ۲۷٤۸ر۵۰
آ ـ ۲٤۱٤۶

جامعه را روی صحنه بیاورید

دکتر رضا براهنی

عیب بزرگ تئاتر امروز ایران، نخست در بی‌زبانی آنست و دیگر در بی‌فکری آن . غرضم از بی‌زبانی تئاتر این نیست که شخصیت‌ساخته‌شده بوسیله‌نمایشنامه نویس برروی صحنه می‌ایستد و حرف نمیزند ـ چرا که او حرف میزند و گاهی حتی زیاده از حد خود هم حرف میزند ـ غرضم اینست که نمایشنامه‌نویس معاصر هنوز آن تسلط کامل کلامی را برزبان ندارد که بتواند یکی از شخصیت‌هایش را ـ مثلا ـ مجبور کند پنج دقیقه تمام حرف بزند و حرف حساب ، یعنی حرف اندیشه و احساس واقعی بزند، طوریکه این حرف حساب در تماشاگر این تئاتر، اثری از هیجان عاطفی و تفکر واقعی بگذارد ، طوریکه تماشاگر این تئاتر ، هنگام تماشای نمایش و پس از تماشای آن با خود وبا بازیگران روی صحنه و درنتیجه با شخصیت‌ها و خود نویسنده، نمایشنامه و کارگردان ، جدلی عاطفی ، فکری و هنری ، و حتی درپس این‌جدلها جدلی از مشرب و عقیدت و ایدئولوژی آغاز کند .

زبان تئاتر امروز فارسی مارا بیدرنگ در قلب هیجانهای عاطفی و فکری زبان فارسی قرار نمیدهد . زبانی است ساده، بی‌شور و حال ، بدون جنون و سودا ، زبانی است قراردادی و چاپی . درآن نه موسیقی‌کلام‌فارسی برخ کشیده‌میشود نه لحن‌ها و تحریر های درخشان اوزان فارسی ، نه شورانگیزی زبان تند و تیز عامیانه فارسی ، نه تلفیق آهنگ های رسمی با آهنگهای نو ، ونه ترکیب قرارداد های موزون با سایه روشن‌های غیرقراردادی و عامی . زبانی است در حاشیه‌هیجان، آنهم موقعیکه باید هیجان زبان به‌کمک‌هیجان عمل بشتابد وتماشاگر را در همان صندلی به هیجان درآورد و بعد اورا در خارج از صحنه‌بسوی‌اعمال درخشان هدایت کند . زبان تئاترامروز ایران زبانی است‌که‌در آن نه‌دعا هست، نه شعر هست ، نه دشنام هست و نه شهادت و قتل و گرسنگی . حتی در آن از ترس واقعی ، ترس اصیل هم خبری نیست . انگار نویسنده تئاتر فقط چند فکر قراردادی و چند شخص قراردادی و چند تماشاگر قراردادی می‌شناسد و فقط از قراردادفکری‌خود بسوی‌تماشاگر قراردادی‌بحرکت‌درمی‌آید . وتمام‌رسالت تئاتری خود را در چند شوخی خنک ایدئولوژیکی، در چندمزاح بی‌اثراداری، در چند انتقاد بی‌رو وبی‌خاصیت‌اجتماعی پایان یافته تلقی میکند .

عروسکان کوکی تئاتر

از طرف دیگر فکر حاکم برتئاترامروز ایران ، فکر خلق‌الساعه است فکری به ذهن کسی میرسد و آنا اورا هوائی صحنه میکند و صحنه جائی است که درآن از عبور تفکر خبری نیست ، و اگر باشد تفکر قلابی و قراردادی است ، طوریکه از آغاز نمایش ، از همان پنج دقیقه اول میتوان پیش‌بینی کرد که چه برسر نمایش مفلوک خواهد آمد . در این نوع تفکر کوچکترین تناقضی بچشم نمیخورد . همه چیز صاف و سرراست و دقیق وبنحوی‌قلابی حساب شده‌است. البته ضبط و کنترل کار ایجاد فکر را مشکل میکند ، ولی تئاتر عرصه تمثیل های هیجان‌انگیز است و در سرزمینی که همه چیز آن به تمثیل و استعاره برگزار میشود وادبیات‌تمثیلی درخشانش، از هرایرانی یک تمثیل ساز میسازد، چه شده که چند نفر جمع شوند و فقط بنحوی یاوسرایانه گل بگویند و گل بشنوند ویاطوری‌کنند ویکنواخت بیحال حرف بزنند که انگار عروسکانی هستند که فقط برای چند دقیقه کوک شده‌اند و بسیار هم بد و بازاری کوک شده‌اندتا چشم‌جماعت‌را با ریش و سبیل ومقداری افترا وتهمت یاوه، مقداری ادا درآوردن های ناشی از بی‌هنری خیره کننده وبعد یا خلق‌الله راه خانه های خود را درپیش بگیرند ویا منتظر بشوند تا انفجار آگهی وخبر تلویزیونی از کرختی وبی‌حوصلگی نجاتشان دهد .

براین تئاتر ، طرح و توطئه های قراردادی آنچنان حاکم است که بچه‌ای کوچک با حال و حوصله‌ای برای تفتین ودوبهم زدن میتواند خیلی بهتر از این حضرات طرح وتوطئه‌ای تئاتری را جمع و جور و سرراست از آب درآورد . و زبان عملا تته‌پته است ، و فکر بی‌آنکه شفافیت داشته باشد آنچنان مستقیم بسوی هدف حرکت میکند که اگر در وسط مانعش بشوی ، برمی‌گردد و مثل باتون برقی می‌خورد توی‌سرخود نمایشنامه نویس، وبیان‌بسیاری ازبازیگران طبیعی است ، فقط بصورتی‌که یک آروغ طبیعی باشد ، یعنی هیچگونه زیبائی ، شگفتی وشعر در بیان دیده نمی‌شود ، این بیان‌یکنواخت‌مثل دوخط موازی راه‌آهن در کویر پیش می‌رود تا آخرش یک‌نفر پخ می‌کند وقطار به سرمنزل مقصود می‌رسد و نمایش تمام می‌شود .

و جالب این است که جامعه همه جایش عین یک تماشاخانه است که می‌توان گاهی حتی بدون دخل وتصرف این‌نمایشنامه نویسان برسر هرکدام‌ازین تماشاخانه‌ها سقفی ساخت و به نظاره نشست . این هذیان در بدر و مواج و در حال گسترش، این‌سرسام مصیبت‌بار و از مصیبت‌باری ، درخشان و باشکوه، این رنگ برنگ شدن اشخاص وآدمهای این جامعه ، و از همه بالاتر این چیزی که در تعلیق و انتظار، جماعات‌شهرنشین را برسر چهارراهها مصلوب کرده، این شکنجگی بی‌نظیر درد و غم و اندوه، که می‌توانست دهها «برشت» خشماگین بوجود آورد ـ باری همه اینها یک‌تئاتر است ، جامعه‌ای که عملا در یک تئاتر خشن بازی میکند . انگار این جامعه از بی‌استعدادی نمایشنامه نویسانش انتقام می‌گیرد و عملا همه چیزش را بصورت یک نمایش ، برروی صحنه‌ای سرتاسری ظاهر می‌سازد ، و انگار صحنه آنقدر پر است از جماعت بازیگر ، که دیگر ازتماشاچی خبری نیست، و انگار همه آنچنان محو ومبهوت بازی‌خود شده‌اند که اگریک‌تماشاگر هم، بصورتی‌استثنائی پیدا شود ، وجودش را بیاری از خود بیگانگی مطلق خویش نادیده می‌گیرند و به رقص فجیع و مصیبت‌بار خود ادامه میدهند

جامعه نمایشی

و مساله این است که در دوران حاضر ، انگار نمایشنامه نویس ، لازم نیست حتی تخیل خود را بکار بیندازد ، چرا که جامعه ، انگار یک تخیل جامع است . باید شعور داشته باشی و با یک جو اینکار ، این تماشاخانه را به رشته تحریر درآوری ، باید زبان‌داشته باشی و فکر ، فکر صحیح و سالم و دردمند و متعلق بهمین جامعه ، ونه متعلق به جوامع دوردست غربی ـ تکنیک وفوت وفن هم همین جاست . تکنیک از روابط جامعه بدست می‌آید، این روابط جامعه بود که تغزیه را بوجود آورد و اکنون باید این روابط جامعه ، تغزیه‌ای از نوعی دیگر بوجود آورده و مگر نه این است که اکنون بهرکجا که بنگرید از همین عناصر نمایشی بچشم می‌خورد؟ تئاتر باید تکیه بکند برمذهب، برشعر ، برهیجان بومی ، برروابط بومی ولی بصورت هیجان انگیزش ، برمرگ و جنایت و فقر بومی . تئاترخالی شده ازین قبیل هیجان های بومی بی‌ارزش است . اگر در «لال بازی»های ساعدی، هیجان هست و حتی در بی‌زبانی‌اش زبان است ، باین دلیل است که از مذهب سرشار است ، اگر در «چوب به دست های برزیل» انسانیت هست ، باین دلیل است که مثال های تمثیل‌ها زبان می‌گشایند وحرف می‌زنند. هسته اساسی تئاتر ایران در این قبیل کارهاست و چرا این کارها با گسترش بهتر و ابعاد درخشان و زبان بهتر و تمثیل های گویاتر تکرار نمی‌شود ؟

بلوای تئاتری

این جامعه یک تخیل جامع است ، هنوزهیچ‌چیزش‌نوشته‌نشده. هرگوشه‌اش را که بگیری یک دعوای تئاتری است ، یک بلوای تئاتری است . نیازی نیست‌که بدنبال طرح و توطئه های قراردادی تئاتر ارسطوئی غرب بروی . تکنیک‌همین جاست ، زبان نیز همینطور ، روح و هیجان وخون ومصیبت نیز همین‌جاست.

صحنه‌ای که قتل نداشته باشد ، ربطی به جامعه ندارد ، چرا که جامعه قاتل و مقتول‌دارد.برصفحات‌حوادث روزنامه‌ها، تراژدی «سوفوکل» و «ولین» جانسون و «هملت» شکسپیر و چشم براه گودوی «بکت» نیست که تکرار می‌شوند . این جامعه است که هرورق که می‌خورد ، یک صفحه حوادث روزنامه در برابر تو می‌گشاید . صورت کارد خورده مرده‌ای که چند روز پیش ، موضوع آگهی دادسرای کرج قرار می‌گیرد و برصفحه روزنامه نقش می‌بندد ، نوشتن دارد . رقاصه‌ای که رحمش بعلت «کورتاژ» سوراخ می‌شود و سه بچه پشت سر می‌گذارد ، نوشتن دارد . زنی که بچه های هویش را می‌کشد نوشتن دارد . مردی که خودش را حلق‌آویز می‌کند ، نوشتن دارد . هیجان در همین هاست و چرا می‌ترسید باینها نزدیک شوید ؟ مگر نزدیک شدن به جنایت ، جنایتی‌که وقوع‌یافته‌جنایت است ؟ نمایشنامه‌نویس، چرا شخصیت هایش را از میان این قربانیان ، این مقتولین انتخاب نمی‌کند! این سکوت درباره جنایات صفحات حوادث روزنامه‌ها چه فایده دارد ؟ تئاتر عقاید را کنار بگذارید ، بگذارید خونی که برروی صفحات روزنامه‌ها جاری‌است برصحنه نیز جاری شود . اجتماع خود یک صحنه عظیم است . این صحنه‌عظیم را نشان بدهید ! باین صحنه عظیم زبان بدهید این مردگان را برروی صحنه بشهادت بخوانید . اینان را نشان‌بدهید، باشعر باوزن ،بازبان قتلی‌که‌اتفاق افتاده صحنه ، عرضه رستاخیز مردگان بزبان آمده باید باشد . چرا ساکت نشسته‌اید؟ عقاید شما دربرابر خشونت این اتفاقات کوچکترین ارزشی ندارد . هنر در نشان دادن است نه گفتن . یک مرده باعکسی که دادسرای کرج از آن زن مقتول‌چاپ کرد ، بهتر از هرنمایش شما ، حوادث اجتماعی را نشان می‌دهد . زبان یک مرده از زبان همه شما بهتراست. کاری که صورت آن‌زن‌را مثله کرده بود، بهتر از هرقلم بطن روابط مارانشان می‌دهد. چرا روح این‌زن‌را به صحنه نمی‌خوانید تا گل از گل زبان فارسی بشکفد ، فکر همین جاست ، زبان‌نیز همین‌جاء تکنیک نیز همین جا ، چرا ساکت نشسته‌اید ؟ چرا ؟ چرا ؟

نقد تئاتر — فریدنوین

عصیان مرد بومی با شکستی محتوم

مروارید
براساس قصه‌ای ازجان اشتاین بك
کارگردان مریم خلوتی
اجرای کارگاه نمایش

مریم‌خلوتی‌با مروارید «اولین کار تئاتری خود درایران» روح تازه‌ای به کالبد کارگاه نمایش میدمد براستی که دست مریزاد . این کارگران جوان‌که نزدیک به تمام عمرخویش را در خارج از کشور بسر برده است با وقوفی تحسین آمیز به وضع اقتصادی ـ اجتماعی جوامع فقیر بدون‌هرگونه ادعا تماشائی را به اعجاب وامیدارد و با اولین کارش‌مفهوم تعهدوالتزام را به پاره‌ای از بیغمان و نودوستان دیار تفهیم میکند ، وازخلال فرم‌دقیق‌و استادانه‌ای کارمریم خلوتی محتوائی دقیق و شگرف از درد ها ، شکنجه ها وسائل مبتلا به آدمیان در موقعیت‌تاریخی خاص‌ودراشکال روابط تولیدی مشخص مطرح میشود .

دراینجا دیگر بیننده صرفا به تماشای‌یک‌ملودرام اخلاقی ننشسته است ، که تئاتر مریم خلوتی تئاتری تحلیلی است ، چه غم اگر «مروارید» مریم خلوتی از کار اشتاین‌بك فاصله گرفته است که اگر کار این نویسنده حالو هوای متافیزیك به مروارید‌رنك شومی میزند ، درمروارید‌کارگاه نمایشی‌شرایط بازار برای تولید کننده بومی این‌نتیجه را دارد . «کینو» این بومی ستمکش صیاد مروارید درساخته‌ی مریم‌خلوتی اصالت دارد ، او هوشمند است و عصیان او از هشیاری او مایه میگیرد و درمقابل او «خوانا» را داریم این تجسم‌عمیق دردو تحمل‌را«خوانا» درسکوت خویش گوئی آخرین مفهوم رابطه سوداگرانه را حامل است و مروارید قصه‌ایست‌ازیک عصیان و یك شکست محتوم درچهار چوب روابط مزبور .

ماحصل داستان اینست«کینو» مرواریدی میابد که از همه مروارید های جهان بزرگتر است یافتن‌این مروارید موجب کسب اعتباری‌موقت برای‌اوست اماهنگامی‌که‌میخواهد مروارید رابفروش برساند روابط متشکل بازاریعنی نظام واسطه ها و دلال‌ها درمقابل‌اوسدی‌به‌وجود می آورد و هنگامی که کینو علیه این نظام طغیان میکند طغیان‌اودرمیان تاروپود و این روابط به سهولت خفه میشود و کیفری مریم خلوتی در اوج تراژدی هنگامی که مروارید را به‌دریا پرتاب میکند از امید تهی‌نشده است ، مروارید درآب خواهد ماندو شاید روزی دیگر کسی دیگری آن را بیابد .

فرم اجرائی نمایشنامه بسیار خوب‌بوداین فرم را ماقبلا هم دیده بودیم منتهی در خدمت نمایشنامه های پوچ و سرگرم کننده . و این همان فرم‌ایجاد تصویر اشیاء درذهن‌تماشائی است بانمونه آقای تورنتون وایلدرولکن‌این فرم غنی و عالی درخدمت نمایشنامه ای سرشار از مفاهیم رامدیون مریم خلوتی هستیم و اشاره کنیم به تاثیر گرفتن کارگردان از برشت و استفاده از تکنیک فاصله گزاری و آواز های میان صحنه که روحیات پرسناژها را بسرعت دراختیار تماشائی‌قرار میدهد. ویاتوجه کنید به نمونه‌ی نشان دادن خاطره‌ی‌قتل‌که همیشه با«کینو» همراه هست و خلوتی آنرا با استفاده ازپرسناژ های سیاه‌پوشی که درتمام صحنه ها حضور دارند نشان میدهد.

ودرآخرین تحلیل‌به‌بازی دقیق و نرم هنرپیشه ها اشاره کنیم که بسیار خوب بود علیرغم چند نقص‌کوچك که بدون‌تردید درطول اجرا های آتی مرتفع خواهدشد ، باامید بسیاروورود مریم خلوتی‌رابه تئاتر این دیار خوشامد میگوئیم .

صحنه‌ای از نمایش مروارید بکارگردانی مریم خلوتی .

شنبه‌ها دنیای ورزش

از فردا صبح در گروه سینمائی

رویال — سانترال — متروپل

یك وسترن داغ و بیسابقه ـ یك اثر پرهیجان و مهیج از خون و آتش در غرب آمریکا

لئونارد مان . ایوان راسیوف
الیزابت اورفیلد و کلوس کینسکی در فیلم

تعقیب برای انتقام

سینماسکوپ و رنگی

پخش از سنتر فیلم

آگهی مناقصه

واگذاری عملیات اسفالت وجویسازی و کانال کشی

شهرداری مشهد باستناد تصویبنامه شماره ۱۲۲۶۲ـ۲۵ر۳ر۵۱ انجمن محترم شهر اسفالت وجویسازی و کانال کشی خیابان دروازه طلائی (امتداد خسروی بجهانبانی)را طبق نقشه موجود میزان مبلغ ده میلیون ریال تقریبی بشرح وشرایط زیر از طریق مناقصه واگذار مینماید .

۱ـ شرکتهائی میتوانند در مناقصه شرکت نمایند که اولا دارای درجه ۱ یا۲ راه سازی‌در لیست درجه‌بندی پیمانکاران سازمان برنامه بوده و ماهیانه مدارک مربوطه بصلاحیت فنی و مالی را که از مراجع مختلف دریافت داشته باشد و همچنین فهرست پیمانهای انجام شده توسط‌شرکت را با درج شماره قرارداد و ذکر نامه کارفرما و صورت مجلس تحویل آن و نیز مدارک مربوط به تملک ماشین‌آلات خودرو که در اختیار دارند بضمیمه نامه‌ای بدفتر مهندسی‌استان خراسان‌تسلیم دارند که دفتر مهندسی‌پس‌از رسیدگی درصورتیکه واجد شرایط لازم باشندصلاحیت آنها را برای دریافت مشخصات و شرکت در مناقصه تائید نماید .

۲ـ شرکتهای داوطلب پس از اخذ برگ صلاحیت میتوانند با پرداخت مبلغ پنج هزار ریال به دایره درآمد شهرداری قبض رسید اخذ وبرای دریافت دفترچه فهرست بهاء و مشخصات و نقشه و قرارداد و سایر اوراق مربوط بمناقصه باداره فنی و عمران شهرداری مراجعه نمایند .

۳ـ پیشنهاد دهندگان بایستی مبلغ پانصد هزار ریال رجه‌نقدبحساب‌شماره ۱۴۶۳۰شهرداری در بانکملی پرداخت و یا ضمانت نامه بانکی بمدت سه ماه معادل مبلغ مذکور ضمیمه پیشنهاد خود نمایند .

۴ـ پیشنهاد دهندگان بایستی پیشنهاد خود را در دو پاکت الف و ب لاکومهر شده بشرح زیر تنظیم وتا ساعت ۱۲ صبح روز سه شنبه بیستم تیر ماه ۵۱ بدفتر شهرداری تسلیم‌ورسیددریافت نمایند .

الف ـ پاکت الف محتوی دفترچه مشخصات و فهرست بهاء نقشه و نمونه قرارداد که ذیل تمام آنها امضاء و ممهور بمهر شرکت و یامقاطعه کار باشد ضمانت نامه بانکی یا فیش پرداخت نقدی و رونوشت اساسنامه شرکت و آخرین صورتمجلس مربوط به تفویض حق امضای اسناد رسمی از طرف شرکت پیشنهاد دهنده بمدیر عامل و نشانی کامل محل اقامت شخص یا شرکت که شخصیت حقوقی دارد و سایر مشخصات شرکت مربوطه بانضمام برگ صلاحیت فنی که از دفتر مهندسی استان خراسان اخذ نموده باشد :

ب ـ پاکت ب فقط محتوی برگ پیشنهاد خواهد بود که بوسیله پیشنهاد دهنده بایستی تخفیف لازم را نسبت بواحد بهای ضمیمه قرارداد با خط خوانا بدون قلم خوردگی نوشته و ذیل آن امضاء و ممهور بمهر شرکت و مقاطعه کار باشد .

(برگ مذکور قبلا از طرف شهرداری‌بضمیمه اوراق مناقصه بپیمانکار تسلیم خواهد شد و پیشنهادات فقط در این برگ بایستی نوشته شده باشد)

تبصره ـ شرکتهائیکه پس از ابلاغ صلاحیت مایل بشرکت در مناقصه نشوند بایستی حداقل تا آخر وقت روز دوشنبه نوزدهم تیرماه ۵۱ انصراف خود را کتبا بشهرداری اعلام دارند . در غیراینصورت برای مدت یکسال از شرکت در مناقصه های شهرداری محروم خواهند شد .

۵ـ پیشنهادات واصله ساعت ۱۲ صبح‌روز سه شنبه بیستم تیرماه همان روز اخذ پیشنهاد در کمیسیون مناقصه باز و قرائت خواهد شد و حضور پیشنهاد دهندگان یا نمایندگان رسمی آنها که معرفی نامه دردست داشته باشنددر کمیسیون مناقصه آزاد بوده و شهرداری در رد و قبول یک یا کله پیشنهادات بدون ذکر دلیل مختارخواهد بود .

۶ـ کمیسیون مناقصه ابتدا پاکت الف هر شرکت را باز خواهد نمود و چنانچه مدارک و اسناد محتوی پاکت الف مذکور در ماده ۴ این آگهی دارای نواقص و خلاف مشخصات باشد کمیسیون از باز و قرائت‌پاکت (ب) خودداری و به پیشنهاد دهنده مسترد خواهد نمود .

۷ـ شهرداری اختیار دارد بمیزان کل کار مورد پیمان صدی بیست و پنج کسر یا اضافه نماید .

۸ـ بپیشنهادات مشروط و مبهم و خارج از موعد مقرر و فاقد سپرده ترتیب اثر داده‌نمیشود.

۹ـ مدت انجام کار چهار ماه بوده درصورت کسر یا اضافه میزان کار بهمان نسبت مدت کارهم کم یا زیاد خواهد شد .

۱۰ ـ نتیجه مناقصه پس از تصویب و تائید و انجام تشریفات مقرره به برنده مناقصه اعلام‌خواهد شد و جهت انعقاد قرارداد بشهرداری مراجعه و اقدام نماید .

۱۱ـ سپرده نفرات اول و دوم و سوم حائز حداقل (برندگان اول دوم و سوم مناقصه) تا انعقاد قرارداد بانفر اول در شهرداری نگهداری خواهد شد . چنانچه نفر اول هفت روز پس از ابلاغ کتبی شهرداری حاضر بانعقاد قراردادنشود سپرده نامبرده بسود شهرداری ضبط و با نفر دوم قرارداد منعقد خواهد شد . در صورتیکه برندگان دوم و سوم نیز ظرف مهلت هفت روز پس از ابلاغ قانونی حاضر بعقد قرارداد نشوندسپرده آنان بنفع شهرداری ضبط خواهد شد .

پیشنهاد دهندگان بایستی مشمول قانون منع مداخله کارمندان دولت در معاملات دولتی نباشند

۱۳ـ مالیات و عوارض و هزینه های آگهی و هزینه ثبت قرارداد (در صورتیکه لازم باشد) و سایر هزینه های مربوطه بعهده برنده مناقصه خواهد بود .

۱۴ـ مدارک پیمانکا برای تشخیص صلاحیت تا آخر وقت اداری روز یکشنبه یازدهم تیرماه ۵۱ از طرف دفتر مهندسی استان نهم قبول خواهد شد . م‌الف۵۰۸۶

آ ـ ۲۲۵۰۰ شهردار مشهد دکتر معتمدی

موتورگازی مگنیت
سرآمد موتورهای گازی درجهان

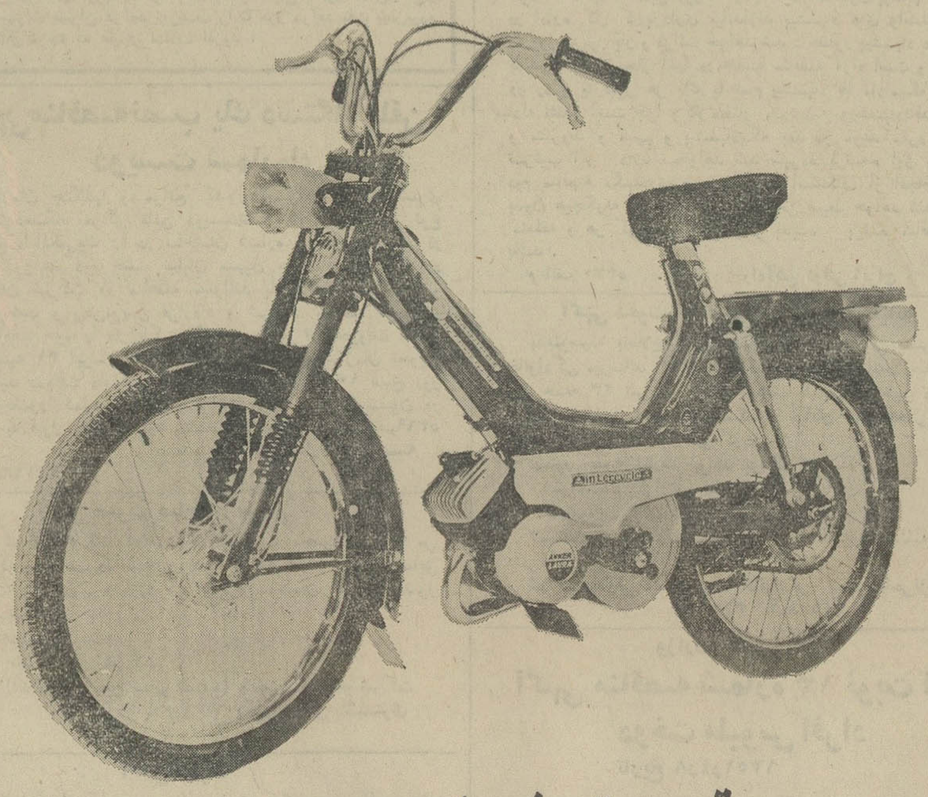

سریع ـ پرقدرت ـ زیبا
ساخت کارخانجات باتاوس هلند

magneet intercycle

نماینده انحصاری : تجارتخانه حاج محمد توکلی پور ـ تهران ـ خیابان بوذرجمهری ـ مقابل مسجد شاه تلفن ۲۳۷۶۶ ۵۳۱۱۴۸

نوسان مبلغ شهریه در تبریز ـ اصفهان و شیراز

«فوق شهریه‌ها» کمرشکن است

شهریه مدارس همچنان بحث داغ اولیاء دانش آموزان در تهران وشهرستانها و نیز مسئولان آموزش و پرورش ومدارس سراسر کشور است.
چندی پیش خوانندگان عزیز روزنامه رادر جریان چگونگی پرداخت ودریافت شهریه در تهران و مشهد قرار دادیم ونظر طبقات مختلف مردم رادر این زمینه جویا شدیم.
اینك توجه خوانندگان ارجمند را به مشکل شهریه‌در تبریز ، اصفهان و شیراز جلب می کنیم

تبریز

بررسی مدارس تبریزوشهریه دانش‌آموزان مهمترین مسئله‌ای بود که در جلسه اخیر انجمن شهرستان تبریز مورد بحث و تبادل نظر نمایندگان‌قرارگرفت ومدیر کل آموزش و پرورش آذربایجان شرقی‌که در این جلسه حضور داشت به سئوالات نمایندگان در این زمینه پاسخ داد.

معافیت ازپرداخت شهریه

آقای رهبری یکی از اعضای انجمن شهرستان ضمن عنوان چگونگی‌دریافت شهریه در مدارس ملی‌و دولتی تبریز گفت:

وزیر آموزش و پرورش درسفر اخیر خود به تبریز درمورد معافیت فرزندان کارگران‌از پرداخت‌شهریه دستوراتی صادر کرد که مورد توجه قرار گرفت ولی جادارد همزمان با این‌اقدام توجهی نیز به محلات‌فقیر ـ نشین شهر مبذول گردد زیرا اولا در این محلات مدرسه باندازه کافی‌وجودنداردو ثانیا افرادی که دراین‌نقاط‌زندگی می‌کنند که فرزندان آن ها قادر به پرداخت شهریه نیستند بنابراین درخواست می‌کنم در محلات ذکر شده مدارس جدیدی‌احداث گردد و فرزندان افراد بی ـ بضاعت نیزاز پرداخت شهریه معاف شوند.

آقای مجیدی مدیر کل آموزش و پرورش استان آذربایجان شرقی اظهار داشت: ما درسطح استان ده هزارنفر معلم وسیصد هزارنفردانش‌آموز داریم و مجموع اعتبار ما برای امور آموزشی و احداث مدارس به یکصد و بیست میلیون‌تومان میرسد که شصت وهفت‌میلیون تومان‌آن بودجه آموزشی‌شهر تبریزاست ولی‌از این یکصد و بیست میلیون تومان یکصد و ده میلیون آن‌برای‌حقوق‌معلمین صرف می‌شود و بقیه برای کار های ساختمانی تهیه مبز و نیمکت وتعمیر ساختمان‌باقی میماند.

درحالیکه بودجه‌آموزشی باید باندازه‌ای باشد که پنجاه درصد صرف حقوق معلمین گردد و پنجاه‌درصد به هزینه های‌دیگر‌اختصاص یابد ولی چون اعتبار کم است این تساوی رعایت‌نمی شود وما به کمك بیشتر مردم احتیاج پیدا می کنیم.

در اصفهان

آقای جدلی مدیر کل‌آموزش و پرورش اصفهان در مورد شرقی که در مراسم پایان‌سال تحصیلی مدارس تبریز بار دیگر مسئله شهریه را عنوان کرد و گفت:

شهریه مدارس تبریز و سایر نقاط تابعه استان آذربایجان شرقی در سال تحصیلی براساس ضوابط خاصی تعیین شده است بدین ترتیب که از چندی قبل وضع کلیه مدارس موجود در سطح استان از لحاظ ساختمان، کادر آموزشی ، تجهیزات آزمایشگاهی وتحصیلی‌ارزیابی شده و براساس آن شهریه‌ای تعیین گردیده‌وبمدارس‌مربوطه اعلام شده است تا طبق‌همین ضوابط از دانش آموزان‌شهریه دریافت دارند.

در اصفهان

آقای جدلی مدیر کل‌آموزش و پرورش اصفهان در مورد پنج نفر به عنوان نماینده‌معرفی کنند . از مجموع آنان پنج نفر انتخاب شوند و باگروهی که از طرف شورای آموزش وپرورش تعیین می شود میزان شهریه مدارس ملی را معلوم نمایند.

برای همین منظور جدولی از طرف‌دانشگاه اصفهان ووسایل کافی از طرف آموزش‌وپرورش در اختیار این گروه قرارداده شده تا بهتر بتوان عدالت‌را در میزان شهریه رعایت کرد.

برای اجرای دقیق این طرح بروسای آموزش نواحی دستور داده شده که با تشکیل انجمن های خانه و مدرسه در کار تعیین میزان شهریه نظارت داشته باشند.

نظر مردم

خبرنگار اطلاعات در اصفهان خدی تعیین کرد که مردم از آن استقبال کردند این‌نشان می دهد که مردم می خواهند مقررات را اگر عادلانه باشد دقیقا رعایت کنند ولی شکی نیست که امروزه میزان‌شهریه به نسبت درآمد مردم کمرشکن شده است.

خانم مهین ایشانی :

بعضی از مدارس اصفهان به عنوان تدریس زبان فرانسه علاوه بر شهریه گران پولی دیگر نیز دریافت کردند و بعد دانش آموزانی را که قادر به پرداخت پول برای زبان فرانسه نبودند از شرکت در امتحانات محروم نمودند. آیا این عمل می تواند عادلانه باشد؟

درشیراز

آقای پورپرویز مدیر کل آموزش و پرورش استان‌فارس در گفتگوئی به خبرنگار ما در شیراز گفت:

مهین ایشانی : بخاطر نپرداختن پول ، دانش آموزان را ازشرکت در امتحانات محروم‌کردند.

هفته گذشته میزان شهریه مدارس ملی شیراز به تصویب شورای آموزش و پرورش‌رسید و در هفته آینده شهریه مدارس راهنمایی و دبیرستان های ملی اعلام خواهد شد.

آقای موید رئیس شورای آموزشی در این زمینه اظهار داشت:

هیاتی هزینه مدارس‌رابررسی می کنند و به تناسب امکانات مدرسه وعده دانش آموزان میزان شهریه هر مدرسه را تعیین می نمایند.

آقای عطاران رئیس آموزش متوسطه شیراز:

شهریه سال قبل دبیرستان های دولتی بین ۱۵۰۰ تا۲۵۰۰ ریال بود و خوشبختانه‌این‌مبلغ در سال تحصیلی آینده‌افزایش نخواهد یافت.

در محافل فرهنگی

نشریه خبری وزارت آموزش‌وپرورش

نشریه اخبار خردادماه‌وزارت آموزش و پرورش که حاوی اخبار ادارات ومناطق آموزش‌و پرورش کشور میباشد اخیرا منتشر گردید.

این نشریه که زیر نظر روابط‌عمومی وزارت آموزش‌وپرورش و با همکاری محمدصالحی‌آرام همکار مطبوعاتی‌ما انتشار می‌یابد بنحوی جالب و چشمگیر تهیه و تنظیم میگردد و درنوع خود نشریه‌ای قابل استفاده میباشد.

تخلیه مدارس

بجنورد ـ از طرف اداره‌اوقاف برای تخلیه مدارس ناهید و آزرم که ملك آنها وقفی می باشد اظهارنامه از طریق دادگستری‌ارسال شد. چون محل دبستانهای مزبور بالغ برسی‌سال است که در اختیار آموزش و پرورش بوده وبه عنوان آموزشگاه مورد استفاده قرار گرفته است‌اقدام مزبور موجب‌تعجب‌اهالی وبخصوص فرهنگیان شده‌است.

شهریه فرزندان کارگران

تبریز ـ بدستور وزیر آموزش و پرورش فرزندان کارگرانیکه کمتر از ۵۰۰ تومان حقوق‌می گیرند از پرداخت شهریه در دبیرستانها و دبستانهای تبریز معاف درجلسه‌ای که با حضور نمایندگان کارگران‌ودبیران سندیکاهای کارگری استان‌آذربایجان‌شرقی‌در خانه کارگر تشکیل یافت این دستور وزیر آموزش و پرورش مورد بحث‌و تبادل نظرقرار گرفت.

دراین جلسه آقای اسحق نژاد نماینده کارگران استان گفت وزیر آموزش و پرورش در مسافرت خود به تبریز در اجتماع کارگران شرکت کرد و ضمن رسیدگی به تقاضاهای آنان نسبت به گرانی شهریه دانش‌آموزان به آقای مجیدی مدیر کل آموزش وپرورش استان‌دستور داد فرزندان کارگرانی‌را که ماهانه کمتراز ۵۰۰تومان حقوق‌می گیرند از پرداخت شهریه در دبیرستانها ودبستانهای تبریز معاف کنید

معلمان و دنیای مبهم کودکان

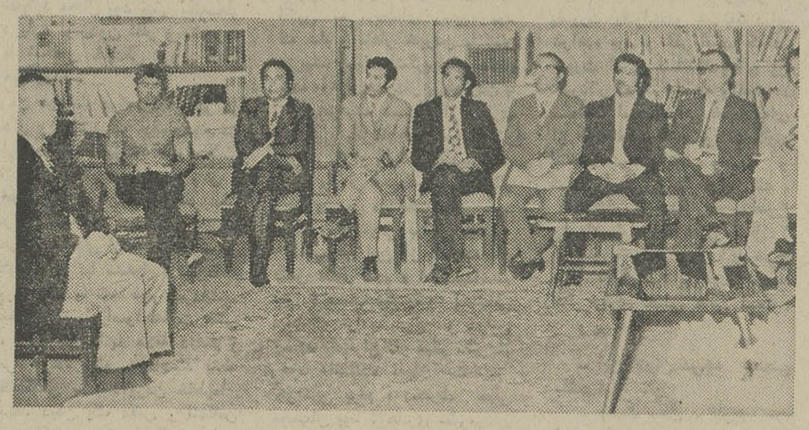

مدیر کل آموزش و پرورش اصفهان چگونگی پرداخت‌ودریافت شهریه را تشریح کرد.

هم‌اکنون نزدیک به ۵ر۴ میلیون دانش‌آموز در سراسر کشور و در مدارس به تحصیل مشغولند اگر که شروع کار اولین مدرسه در ایران حدود ۷۰ سال باشد که آنهم با بلواوآشوب همراه بود. امروز از برکت روز وروزگارنو ، تعجبی ندارد که در هر کوچه وگذری چندین مدرسه اعم از دبستان و دبیرستان به‌کارآموزش و پرورش ، دانش آموزان یعنی عزیزان آتا۱۹ ـ ۲۰ ساله این مملکت مشغول باشند.

در راه پردست انداز ودشواری که مدارس پیموده‌اند تابه درجه وپایه امروزی رسیده‌اند سخنی نخواهیم گفت ، چرا که مدرسه نیز مانند دیگر پدیده‌های اجتماعی تا جای خود را بازکند ودر ذهنها و قلبها اثر خودرا بگذارد وتا موجودیت‌خودرا بنمایاند ،پیوسته مشکلات و رنجهایی را از سر باز کرده است. خوب میدانیم که تا همین چند سال پیش بسیاری از خانواده‌ها با شدت وقدرت جلوی تحصیل فرزندان خانواده بخصوص دخترها را سد میکردند چون اگر که معتقد نبودند که «زنان را بود بس همین یک‌هنر ـ نشیندوزایند شیران‌نر» حداقل ، خانه‌داری، جزئی سواد خواندن و نوشتن را برایش کافی میدانستند. درست است که امروز این مشکل نیز کاملا از بین نرفته و هنوز هستند خانواده‌هایی که کارهائی را واجبتر از تحصیل برای فرزندان خود میدانند ولی با ۵ر۴ میلیون دانش‌آموزی که در ایران درس میخوانند چنین بنظر میرسد که از هر خانواده ایرانی دانش‌آموزی در مدرسه به تحصیل اشتغال دارد . بنابراین مدرسه همواره اهمیت خود را به عنوان یکی از عمومی‌ترین مسائل اجتماعی حفظ میکند. در چنین صورتی طبیعی است که رکن مهم و اساسی مدرسه یعنی معلم اهمیت خاص خودش را داشته باشد . معلمان نیز پابپای مدرسه در پیمودن راه پرخطر کوششها کرده‌اند . واز حقوقهای ماهانه ۲۵ ریال و۴۰ ریال و .. تا امروز که بمرتبه دبیری وآموزگاری وبالاخره به هماهنگی امروزی قانون استخدام کشوری رسیده‌اند ، گامخطر کرده‌اند . اگر که مدارس ما وسایل کافی ندارند ، حتی کمبود معلم متخصص وکار آزموده‌همیشه از غمهای وزارت مربوطه‌بوده، یک حقیقت هرگز پنهان نمیماند و اهمیت‌خود را بهیچ روی از دست نمیدهد که همان‌گروه از معلمانی که حداقل روزی ۵ساعت با دانش‌آموزان سروکار دارند وظایف سنگین وتوان‌فرسایی بردوش میکشند.

تبعیض موقوف

متاسفانه در ایران ، ضوابط خاصی غیر از حدتحصیل برای استخدام معلم وجود ندارد ،اما ایکاش میشد که هرداوطلب‌معلمی قبل از کار حوصله و توانائیهای روانی‌اش اندازه‌گیری میشد و اگر در حد لازم بود استخدام میگردید البته بخوبی میدانم‌که برحوصله‌ترین معلمان پس ازمدتی بامشکلات غیر قابل انکار کاروضوح اداری ،خستگیهای بسیار تدریس وسر وکار داشتن با بچه‌ها و خانواده‌هایشان بصورت زن یا مردی خسته ومبتلا به ناراحتیهای عصبی و روان تنی درخواهد آمد لکن معلم مسئول همانندپدر ومادر که وقتی کودکی را بدنیا آوردند در برابر همه مسائلش مسئولیت دارند ناچار برای رویارویی با مشکلات گروه ارزشمندی که تعلیم وتربیتشان را بعهده گرفته ، باید توانایی لازم را داشته باشد.

خانم آموزگار ، آقای دبیر میدانید که استثناء وتبعیضاتتان چه لطمه‌ها بر پیکرروح لطیف و رنج ندیده ، شاگردتان واردمیاورد وبیمهریها وکم لطفیهایتان با او چه میکند؟ بدنیای آمار وارقام که سخت بیرحم و صادق است اگر قدم بگذاریم درخواهیم‌یافت که خودکشیهای بچه‌های مدرسه به میزانی بیش از سی درصد ـ رقمی سخت قابل‌توجه است ـ بعلت ناکامیها و مشکلات و مسائل مدرسه است ...

۸۰ درصد دانش‌آموزان ۸ مدرسه از نقاط مختلف تهران در پرسشنامه‌ای نوشته‌اند : بهترین معلم ، معلمی است که استثناء نگذارد وواقع‌بین باشد.

حتما میدانید که واقع‌بینی یک معلم چه معنی وسیعی دربردارد . شما که معلمید و در مدرسه ابتدائی درس میدهید وظیفه مشکلتری بعهده دارید ، شما که بچه‌ها را دوست دارید و صمیمانه برایشان زحمت میکشید .

اما حیرت‌انگیز است وقتی‌میبینیم که‌وزارت آموزش و پرورش گاه‌وبیگاه مجبور است ، دستورات و وظایف اخلاقی‌و وجدانی‌معلمان را با تصویب‌نامه و آئین‌نامه و غیره ، به صورت قانونی و با ضوابطی که حد ومرز را معین میکند به معلمان اخطار کند.

معلمان حق ندارند شاگردشان را ازکلاس بیرون کنند، اولیاء مدرسه بطور موقت یا دائم حق ندارند شاگردی را اخراج‌کنند، تنبیه بدنی اکیدا ممنوع است . تنبیه باید متناسب با گناه و خطا و در حد توانایی جسمی و روانی دانش آموزان‌باشد ودر حضور جمع انجام نگیرد . طبق ماده ۲۸ قانون اساسی معارف مصوب ۹ آبان ۱۲۹۰ مجازات بدنی در مدارس اکیدا ممنوع‌شده است و در آئین‌نامه‌های مدارس که بعدا تنظیم شده این ماده همیشه ملحوظ بوده است البته بیشتر روی کاغذ نه در عمل.

توجه به کیفیت

طبقه‌بندی مدارس با تعیین درجات درست مثل هتلها و سینماها در ذهن چنین‌مینماید که تحصیل در ایران یا لااقل در تهران در مدارس دولتی هیچ ارج و اهمیتی‌ندارد، زیرا هجوم به مدارس ملی نشانه این‌است که خانواده‌ها کیفیت کار مدارس دولتی را قبول ندارند . بنابراین خودبخود نوعی طبقاتی شدن فرهنگ حاصل میشود.

در بودجه سال ۱۳۵۱ ، ۴۷ درصد از بخش امور اجتماعی به آموزش و پرورش نوآموزان و دانش آموزان ایران اختصاص یافته است. این نسبت۲ر۲۷ درصد افزایش نسبت به بودجه سال جاری نشان میدهد. بودجه سال ۱۳۵۰ ، ۳۸٫۸ میلیارد ریال بوده است.

پیش‌بینی کرده‌اند که در سال تحصیلی ۵۲ـ۱۳۵۱ حدود ۳٫۴میلیون نوآموزدرمدارس ابتدایی عادی و سپاه دانش تحصیل را شروع خواهند کرد ...

پیش‌بینی‌های سال نو بسیار است . اما خوبست وزارت آموزش و پرورش اگر به کیفیت و کمیت آموزش نظر دارد ، از تربیت کادر متخصص و آگاه و روشن بین غافل نماند چرا که ، پیشرفت واهمیت در آموزش در گرو پرورش صحیح و افراد سالم است وگرنه آموختن دروس تاریخ و جبر و عربی ... به جوانی که از رنجهای عاطفی و ذهنی‌رهایی نداردرنج خودداشتن و زحمت دیگران افزودن است.

آگهی استخدام رسمی

کمرك طبق مفاد قانون استخدام کشوری ۲۰ نفر را که دارای گواهی نامه سال سوم متوسطه و گواهی‌نامه ماشین نویسی باشند از طریق امتحان و مسابقه در گروه موقت شغلی دوبرای خدمت در شهرستان های زیر استخدام می کند:

بندر پهلوی ، اصفهان ، نوشهر ، جلفا ، بازرگان ، آبادان ، خسروی ، بندر شاهپور، اهواز، خرمشهر، بندرعباس ، بندرلنگه ، بندرکیش ، جاسك ، کرمان ، شیراز ، گناوه ، زاهدان ، مشهد و چابهار (هر شهرستان یك نفر).

داوطلبان واجد شرایط می توانند برك درخواست ذیل این آگهی را تکمیل کنند و بادو قطعه عکس ۴×۳ حداکثر تاتاریخ ۲۹ر۴ر۵۱ باپست سفارشی به نشانی تهران ـ کل گمرك ـ اداره کارگزینی ارسال دارند به مدارکی که بعد از این تاریخ به پست تحویل داده شود ترتیب اثر داده نخواهد شد.

پروانه ورود بجلسه امتحان و مسابقه به‌نشانی داوطلبان ارسال خواهد شد. تاریخ و محل امتحان و مسابقه در پروانه مذکور درج شده‌است.

داوطلبانی که در امتحانات ماشین نویسی سازمان‌اموراداری واستخدامی کشور شرکت کرده و اطلاعیه قبولی مورخ ۱۵ر۱۲ر۵۰ آن سازمان رادر دست دارند می توانند با ارسال فتوکپی اطلاعیه قبولی خود برای هر یك از شهرستان های فوق‌که مایل باشند داوطلب شوند م الف ۵۰۹۵.

کل گمرك

برك درخواست شغل از گمرك

نام خانوادگی ... نام ... نام پدر ... شماره شناسنامه
محل صدور ... تاریخ تولد ... مدرك و رشته تحصیلی
وضع خدمت وظیفه ... شهر مورد تقاضا (فقط یك شهر)
شغل مورد تقاضا ... نشانی کامل : شهر
خیابان ... کوچه ... شماره منزل ... تلفن
امضاء داوطلب

آگهی استخدام

۱ـ گارد شاهنشاهی بمنظور تکمیل کادر فنی درجه‌داری تعدادی داوطلب با شرایط زیر استخدام مینماید.

الف ـ تابعیت کشور شاهنشاهی ایران و متدین به دین اسلام یا یکی از ادیان رسمی کشور.
ب ـ داشتن حداقل سن ۱۸ سال تمام و حداکثر ۲۴ سال تمام.
پ ـ دارا بودن حداقل گواهینامه سوم متوسطه
ت ـ سالم بودن و داشتن تناسب اندام‌برابر تشخیص بهداری گارد شاهنشاهی.
ث ـ داشتن حداقل ۱۶۵ سانتیمتر قد.
ج ـ نداشتن سابقه بد و معروف نبودن‌بفساد اخلاق
چ ـ نداشتن عیال و اولاد و کسان تحت تکفل.
ح ـ نداشتن هر گونه اعتیاد.

۲ـ مدت تحصیل در آموزشگاه یکسال و دانش آموزان در مدت تحصیل شبانه روزی بوده و هزینه زیست و خوراك و پوشاك آنان به عهده گارد شاهنشاهی بوده و ماهیانه مبلغ۱۵۵۰ریال‌به عنوان کمك هزینه تحصیلی دریافت خواهندنمود.

۳ـ داوطلبان پس از خاتمه دوره آموزش و احراز موفقیت در آزمایشات بدرجه گروهباندومی مفتخر و ماهیانه مبلغ ۷۸۰۰ ریال حقوق و۳۰۰۰ ریال حق صف به عنوان حقوق و مزایا دریافت و ترفیع بعدی آنان مطابق قانون استخدام نیروهای مسلح شاهنشاهی خواهد بود.

۴ـ داوطلبان می توانند برای کسب اطلاع بیشتر و ثبت‌نام با در دست داشتن عین گواهینامه تحصیلی یا فتوکپی آن و عین شناسنامه و ۱۲ قطعه عکس ۴×۶ پرسنلی از تاریخ ۱۵ر۴ر۵۱ الی ۱۵ر۶ر۵۱ همه روزه باستثناء روز های‌تعطیل از ساعت ۷ر۳۰ صبح تا پایان وقت اداری به (سلطنت آباد جاده لویزان درب شرقی .سربازخانه سلطنت آباد مراجعه نمایند.)

م الف ۴۷۸۷
گارد شاهنشاهی

آگهی تمدید مدت نامنویسی انتخاب کنندگان وداوطلبان عضویت در شورای‌داوری حوزه ۱۷و۱۸ تهران

پیرو آگهی مندرج در شماره ۱۳۸۰۸ ـ ۸ر۳ر۵۱ روزنامه اطلاعات‌و شماره ۸۶۶۱ـ۸ر۳ر۵۱ روزنامه کیهان باستناد ماده ۱۱ قانون تشکیل شورای داوری و ماده ۶ آئین‌نامه اجرائی قانون مذکور مدت نام نویسی انتخاب کنندگان برای اخذ کارت الکترال‌وهمچنین قبول تقاضای‌داوطلبان عضویت شورای داوری حوزه ۱۷و ۱۸ بشرح زیر تمدید می گردد.

۱ـ انتخاب کنندگان می توانند از ساعت ۸ تا ۱۲ واز ۱۵ تا ۱۹ جهت ثبت‌نام و گرفتن کارت الکترال وورقه رای از روز جمعه ۱۶ر۴ر۵۱ تاپایان روز سه شنبه ۲۰ر۴ر۵۱ حسب محل سکونت یا شغل خود به محل حوزه ۱۷ یا ۱۸ شورای داوری تهران مراجعه نمایند.

۲ـ داوطلبان عضویت در شورای داوری حوزه ۱۷و ۱۸ نیز در ساعات و روز های مذکور درفوق می توانند برای ثبت‌نام و تسلیم مدارك و دلائل صلاحیت خود بکارمندان دفتری دادگاه شهرستان که در اداره کل خانه های انصاف و شورا های داوری واقع در اول خیابان فرصت حضوردارند مراجعه نمایند. پس از انقضای مدت مذکور در فوق تقاضائی پذیرفته نخواهد شد.

نشانی حوزه ۱۷ـ خیابان امیریه ـ اول بازارچه آقاشیخ هادی
نشانی حوزه ۱۸ خیابان امیریه ـ مقابل کوچه گنجه‌ای

وزارت دادگستری

آگهی برای اطلاع اهالی محترم مشهد

محدوده ممیزی منطقه چهار شهر مشهد

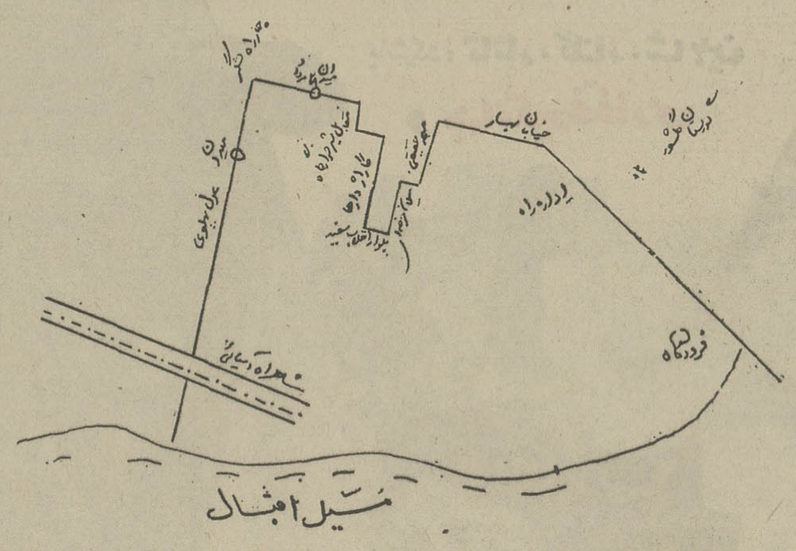

در اجرای ماده ۷ قانون نوسازی و عمران شهری به اطلاع کلیه مالکین اراضی و ساختمانها و مستحدثات واقع در محدوده زیر میرساند که ممیزی منطقه چهار (۴)پایان‌یافته لذا ازکلیه مودیان محترم دعوت میشود با مراجعه بسازمان ممیزی و درآمدنوسازی‌درشهرداری‌مشهداز‌نتیجه‌ممیزی‌املاك خوداطلاع‌وعوارض‌تعیین‌شده‌را شخصا ویابامشورت مامورین‌سازمان‌ممیزی‌بحساب ۳۵۰۰۰بانک‌ملی‌ایران درهرشعبه مشهدکه مایل باشند واریز ودرصورتیکه به نتیجه ممیزی اعتراض قانونی داشته باشند ظرف ۴ ماه از تاریخ نشر این آگهی رونوشت یا فتوکپی قبض پرداخت عوارض بمیزان بهاء اعلام شده از طرف مالک بضمیمه برگ اعتراض خود بدفترشهرداری ارسال دارند درصورت‌عدم‌اعتراض در مدت فوق ممیزی قطعی خواهد بود.

م الف ۵۰۸۹
شهردار مشهد . دکتر معتمدی

آ ـ ۲۳۱۰۶

آگهی استخدام رسمی

مرکز پزشکی فیروزگر طبق مفاد قانون استخدام کشوری ۳۲ نفر را از طریق امتحان و مسابقه برای خدمت در تهران بشرح زیراستخدام می کند.

ردیف	عنوان شغل	حداقل شرط تحصیلی‌لازم	تعداد گروه موقت شغلی
۱ـ	پرستار	دیپلم کامل متوسطه و گواهی‌نامه عالی پرستاری که از طرف‌مراجع صالحه آموزشی لیسانس شناخته شده باشد.	۶نفر ۶
۲ـ	مددکار اجتماعی	دانشنامه لیسانس در رشته خدمات اجتماعی.	۱نفر ۶
۳ـ	تکنیسین رادیولوژی	دیپلم کامل متوسطه وگواهی‌نامه دوره تخصصی تکنیسین رادیولوژی که ازطرف مقامات صالحه‌آموزشی فوق دیپلم شناخته شده باشد.	۱نفر ۵
۴ـ	تکنیسین آزمایشگاه	دیپلم کامل متوسطه و گواهی‌نامه دوره تخصصی آزمایشگاهی که از طرف مقامات صالحه آموزشی فوق دیپلم شناخته شده باشد.	۱نفر ۵
۵ـ	کمك داروساز	دیپلم کامل متوسطه در رشته ریاضی یا طبیعی و گواهی نامه کمك داروسازی	۱نفر ۴
۶ـ	پیشخدمت	گواهی‌نامه ششم ابتدائی	۹نفر ۱
۷ـ	رختشوی ، اطوکش (متصدی غلطك)	گواهی‌نامه ششم ابتدائی	۲نفر ۱
۸ـ	خیاط زن	گواهی‌نامه ششم ابتدائی و اطلاع از خیاطی	۱نفر ۱
۹ـ	کمك باغبان	گواهینامه ششم ابتدائی	۱ نفر ۱
۱۰ـ	نظافتچی	گواهینامه ششم ابتدائی	۶نفر ۱
۱۱ـ	راننده	گواهینامه ششم ابتدائی	۳نفر ۱

۱ـ کسانی که درامتحانات ومسابقات‌ادواری‌سال ۵۰ سازمان امور اداری و استخدامی کشور قبول شده باشند نیز می توانند در صورتی که گواهی نامه طی دوره کمك داروسازی را دارا باشند برای شغل ردیف ۵ داوطلب شوند و در صورت وجود چنین داوطلبانی حق تقدم با آنها خواهد بود این قبیل افراد باید عین گواهی‌نامه قبولی در امتحانات ادواری و فتوکپی طی دوره کمك داروسازی خود را همراه سایر مدارك‌ارسال دارند.

۲ـ داوطلبان مشاغل ردیف های ۶ الی ۱۱ در صورتی که دارای یکسال سابقه‌کار در مرکز پزشکی فیروزگر باشند برسایرین تقدم دارند.

۳ـ داوطلبان واجد شرایط می توانند برك درخواست ذیل این آگهی را تکمیل کنند و بادو قطعه عکس ۴×۳ حداکثر تاتاریخ ۸ر۵ر۵۱ باپست سفارشی به نشانی خیابان زاهد ـ کارگزینی مرکز پزشکی فیروزگر ارسال دارند به مدارکی که بعد از این تاریخ به پست تحویل داده شود ترتیب اثر داده نخواهد شد.

۴ـ پروانه ورود به جلسه امتحان و مسابقه مشاغل ردیف های ۱الی ۵ در تاریخ ۱۸ر۵ر۵۱ در محل کارگزینی مرکز پزشکی فیروزگر بین داوطلبان توزیع خواهد شد. تاریخ و محل‌امتحان ومسابقه در پروانه مذکور درج شده است.

۵ـ از داوطلبان ردیفهای ۶ الی ۱۱ کتبا دعوت بعمل خواهد آمد.

مرکز پزشکی فیروزگر

برك درخواست شغل در مرکز پزشکی فیروزگر

نام خانوادگی ... نام ... نام پدر ... شماره شناسنامه
محل صدور ... تاریخ تولد ... مدرك‌و رشته تحصیلی
وضع خدمت وظیفه ... شغل مورد تقاضا (فقط یك شغل)
نشانی کامل ... شهر ... خیابان ... کوچه
شماره منزل ... شماره تلفن ... امضاء داوطلب

فارس:

از تمرکز صنایع در مرکز باید جلوگیری شود

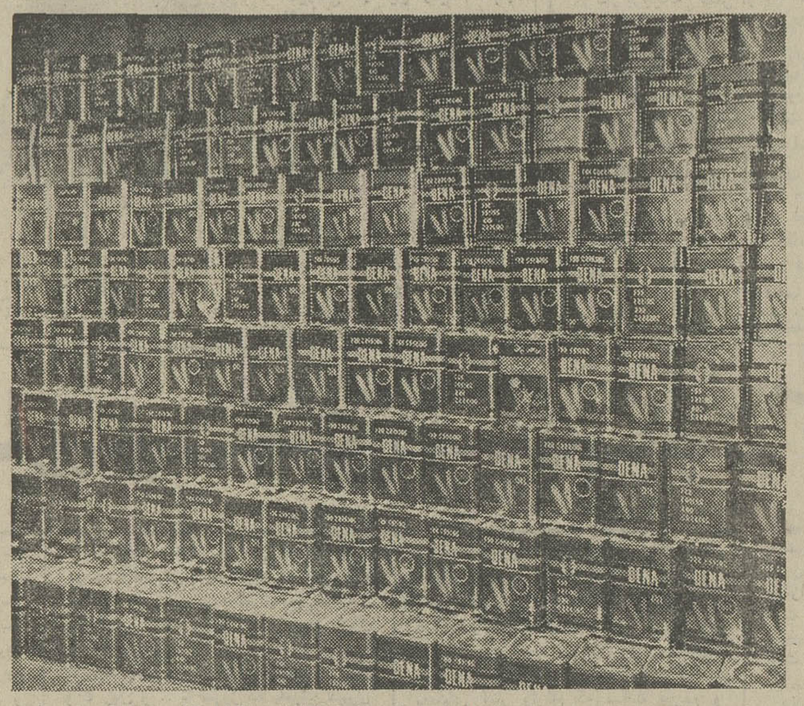

کارخانجات روغن‌نباتی نرگس شیراز ، علیرغم تمام مشکلات ، سالیانه مقادیر زیادی روغن نباتی بانام «دنا» به شیخ‌نشین های‌خلیج فارس و کشور های اروپائی‌صادر میکند .

پنج سال دیگر ، یعنی در سال ۱۳۵۶ ، ایران سالیانه به ۴۰۰ هزار تن روغن نباتی برای مصرف مردم نیاز دارد . چنانچه تا آن زمان سطح زیر کشت دانه های روغنی افزایش نیابد و کارخانجات سازنده روغن نباتی میزان تولید خود را بالا نبرند ، بحران کمبود روغن مورد مصرف، ناراحتی‌هائی رابوجود خواهد آورد دربررسی اوضاع فارس و پس از نگرشی عمیق به‌کشت دانه‌های روغنی ، به دیدار از کارخانه روغن نباتی «نرگس شیراز» که بصورت یک واحد مجهز و مدرن صنعتی در فارس مشغول بکاراست ،پرداختیم ودر شماره گذشته با انکا به‌اعداد وارقام ، درمورد طرق‌و روشهائی که میتواند در سالهای آینده از بروز بحران کمبود روغن خوراکی جلوگیری کند ، سخن گفتیم . در این شماره پیش از دیدار از تجهیزات کارخانه روغن نباتی نرگس شیراز ، به تبعیضی که از لحاظ سهمیه میان کارخانجات تولیدی روغن نباتی در تهران و شهرستانها وجود دارد اشاره‌می‌کنیم ...

تبعیض

در حال حاضر پنج کارخانه‌تولید روغن نباتی در سراسر کشور مشغول بکار است ، ازاین پنج کارخانه سه‌کارخانه در تهران ودو کارخانه دردو استان دیگر کشور، بکار تولید روغن نباتی میپردازد .

ظرفیت هر یک از این‌کارخانه‌ها با قدرت تولید آن برابر است ولی متاسفانه در این موردنیز تبعیضاتی میان کارخانجات مستقر درتهران و شهرستانها اعمال میگردد .

کارخانجات مستقر در تهران با ظرفیت کامل روزانه مورد بهره برداری و تولید قرار میگیرد ، در حالیکه دو کارخانه مستقر در شهرستانها با سهمیه ناچیزی که دریافت میدارند ، قدرت تولیدی کمتری دارند .

توزیع سهمیه برای شهرستانها عادلانه نیست ،شکل طبیعی توزیع باید باین نحو باشد که مجموع روغن خام وارداتی و تولید داخلی دانه های روغنی باتوجه به ظرفیت تولیدی کارخانجات میان‌آنهاتقسیم گردد، در حالیکه در عمل اینطور نیست.

برای نمونه کارخانه‌ای که‌حدود پانزده سال پیش شروع بکار کرده است و تولید روزانه آن در آغاز کار هزار تن بوده است در حال حاضر با ۱۵۰ تن درروز فعالیت میکند .

دراینجا این سئوال مطرح می‌شود که مسئول این عدم هماهنگی کیست؟ :حقیقت آنکه تقسیم‌سهمیه میان کارخانجات روغن نباتی با خود صاحبان صنایع این رشته است و این وظیفه آنهاست که بطور عادلانه عمل کنند .

در صورت چنین اقدامی ،یعنی توزیع عادلانه سهمیه میان کارخانجات تولید روغن نباتی در تهرانو شهرستانها و افزایش‌سطح زیرکشت دانه های روغنی وتلاش بیگیر کارخانجات تولیدی میتوان امیدوار بود که در سال های آینده با بحران کمبود روغن نباتی روبرو نشویم و با جزئی بذل همت و فداکاری آن چنان آینده‌ای ازاین صنعت نوپا بسازیم که در پرتوآن سالیانه مقادیر معتنابهی روغن‌نباتی نیز به سایر کشور ها صادرکنیم، کما اینکه درحال حاضر علیرغم تمام مشکلاتی که وجود دارد فرآورده صادراتی خود را موسوم به روغن نباتی «دنا» به شیخ نشین های خلیج فارس و کشور های اروپائی صادر میکند .

درمورد روغن نباتی «دنا» که از بهترین فرآورده های صادراتی نرگس شیراز است ، در شماره های آینده بتفصیل سخن خواهیم گفت .

گسترش صنایع

کارخانه روغن‌نباتی «نرگس‌شیراز» حدود یک هزار کیلو متر از پایتخت فاصله دارد . این کارخانه از نخستین واحد های صنعتی مدرن است که در شیراز آغازبکار کرده است و ضمن رونق بخشیدن بکار های صنعتی‌و اقتصادی‌فارس، موجب ایجاد مشاغل تازه‌ای برای بکار گرفتن نیرو های انسانی گردیده است.

استقرار واحد های صنعتی و تولیدی در شهرستانها از هدف های پرارج رهبر عالیقدر ایران است که میتواند مالا ، موجبات رونق های اقتصادی ، بکار گرفتن نیرو های انسانی‌و گسترش صنایع را در تمامی سطح کشور فراهم سازد . استقرار واحد های مدرن ومجهز صنعتی در شهرستانها ، باایجاد مشاغل جدید میتواندعامل برجسته‌ای برای جلوگیری از کوچ کردن شهرستانی ها به تهران باشد و این اقدام بخودی خود بالا رفتن سطح زندگی رادر شهرستانها موجب میگردد .

کارخانه روغن نباتی نرگس‌شیراز نیز برای تحقق‌چنین هدف‌پرارزشی در شیراز تاسیس و شروع بکار کرد .

این واحد صنعتی ، بامشکلات گونه‌گونی روبروست واز آن جمله باید خشکسالی های پی‌درپی فارس ، دوری از مرکز ، گرانی سرسام آور نرخ برق ، عدم توزیع عادلانه سهمیه و اشکالتراشی بعضی سازمان های مسئول را برشمرد .

بیشتر این اشکالات بامعاضدت های صمیمانه مقامات استان فارس و دستگاه های مملکتی برطرف میشود ، اما بروز این اشکالات ، بخودی خود عاملی است‌که سرمایه گذاران شهرستانی‌را دلسرد سازد.

در شرایطی که بفرمان شاهنشاه آریامهر ، باید از تمرکز صنایع کشور در تهران جلوگیری شود و شهرستانها سهم بیشتری ازصنعتی شدن داشته باشند ، دردسرهائی که برای صاحبان صنایع در شهرستانها فراهم میگردد، عواملی است که در مقیاس عظیمی سبب دلسردی آنها میگردد .

استقرار واحد های صنعتی در شهرستانها و حمایت معقول و قانونی از آنها میتواند آهنگ پیشرفت انقلاب اجتماعی ایران را تندتر سازد علاوه بر مزایای گونه‌گونی که براین‌کار برشمردیم، مساله جلوگیری از فرار نیرو های کارگری و تجمع سرمایه گذاری‌ها را در تهران نیز میتوان نام برد.

بفرمان شاهنشاه آریامهر ، از چند سال پیش برنامه هائی برای صنعتی کردن شهرستانها آغاز گردیده است . هم اکنون چند کارخانه بزرگ و چند مجتمع‌عظیم صنعتی در شهرستانها شروع‌بکار کرده‌اند و یاکار ساختمانی آنها در شرف پایان است که ایجاد آنها چهره صنعتی شهرستان ها را در جهت سازندگی های عصر انقلاب دگوگون ساخته است :

در تبریز کارخانجات ماشین ـ سازی ، تراکتور سازی ، موتور اتومبیل و کامیون ، باطری سازی و نظایر آن تدارک دیده شده‌است و کارخانجات آلومینیوم سازی اراک و کارخانجات کاغذ سازی‌در خوزستان و صدها واحد صنعتی دیگر در سایر نقاط مملکت مظاهر درخشانی‌ازثمرات انقلاب اجتماعی ایران است که هزاران کارگر ، مهندس و متخصص را نیز بکار گرفته است و ضمن دگرگون ساختن چهره استانها و شهرستان ها نیروی صنعتی‌و اقتصادی‌مملکت را نیز توانی دیگر بخشیده است.

باچنین شرایطی ، بعد مسافت نسبت به مرکز مملکت نباید موجب بروز دلنگرانی هائی برای صاحبان صنایع در شهرستانها باشد .

نیروهای صنعتی مملکت مظاهر انقلاب اجتماعی ایران هستند و همه آنها در هر نقطه مملکت که باشند باید بطور مساوی و برابراز تسهیلاتی که برای سایران فراهم میشود برخوردار گردند . توجه به واحد های صنعتی مستقر در شهرستانها وتامین نیازمندی های قانونی‌آنها، ثمرات و اثرات درخشانی دربردارد که بی‌شبهه‌از دیدگاه‌کارشناسان و مقامات‌مسئول دور نمانده است .

ادامه دارد

مناسبات خصوصی من با مشاور نیکسون

عشقها اطلاعات تقدیم میکند

وبازیهای سیاسی مشاور نیکسون

نوشته : بانو دانیل‌هونبل
روزنامه نگار فرانسوی
ترجمه : رضاعقیلی

ـ دلم میخواهد شرح حال‌ـ نویس واقعی شما باشم . دائما بشما فکر میکنم و هر لحظه از خود می پرسم آیا هانری کیسینجرواقعی‌کجا اقامت‌دارد؟ در کاخ سفید و یا در فکر من من‌اگر روزنامه‌نگار نبودم هرگز شما را بچشم یک منبع خبری دست اول نمی نگریستم بلکه به عنوان‌سرچشمه‌محبت ومهربانی نگاه‌میکردم.سعی فراوان کرده‌ام تاشما رادرک کنم . شاید بهمین دلیل حس میکنم که احتیاج به نوشتن کتابی در باره شمادارم تا از خلال سطور آن‌شخصیت مسحور کننده‌ای که افکار و تخیلات مرا محاصره کرده‌است بیرون بکشم .

این نامه ام را به انگلیسی نوشتم و بدون جواب ماند ولی ها شنیدم که هانری را سخت متاثر کرده بود . معهذا چنانچه‌حوادث آینده مرامجبور نمیکرد محال بود حتی یکسطر درباره او بدون نظر و مشورت با شخص خودش بروی کاغذ می‌آوردم .

من در تمام دوره زندگیم در هر حال و کیفیتی که بوده‌ام چه در این یکسال اخیر که قلبم مالامال از عشق هانری وتوام با یاس و امید وچه در ایامی که بافرزندانم برای گذراندن تعطیلات میرفتم هرگز لحظه‌ای از کار وفعالیت باز نایستاده‌ام :یا مشغول نوشتن‌مقاله بودم و یا به تهیه فیلم میپرداختم. همواره نیرویم‌راصرف‌فعالیت هائی میکردم که بدانها علاقه داشتم و مرا زنده نگاه میداشتند فقط گاهگاهی با بیادآوردن خاطره‌ای مانند دیدن یک عکس ، انعکاس یک فکر ، شنیدن یک صدا ، تماشای منظره‌ای خاطره‌انگیزسبب میشد که ساعتی بفکر فرو روم و فعالیتم بطور غیر ارادی قطع گردد .

کارت پستالی برای هانری

در آنموقع‌برای تهیه ریورتاژمرا به فلورانس فرستادند.در این‌شهر زیبا و خوش منظره‌حتی‌یک لحظه از یاد هانری غافل نبودم .

کارت پستالی از مناظر زیبای شهر پیدا کردم وچند سطری‌پشت آن نوشتم و برای هانری‌فرستادم.

در بازگشت از فلورانس‌به‌پاریس در ترن یک مجله آمریکائی بدستم افتاد که عکس هانری را با یک هنرپیشه زن چاپ کرده بودند . از اینکه میدیدم هانری باین نوع تبلیغات‌عادت کرده و هر روز تصویری از این قبیل در مجلات انتشار می‌یافت‌خشگم زد ، سردی عجیبی تمام بدنم را فرا گرفت آدمی که جرات نمیکرد با همسر قانونی‌اش در انظار ظاهر شود اکنون به مرحله‌ای رسیده بود که شام و ناهار خوردن با زنان هنرپیشه سیاهی‌لشگربرایش عادی شده بود . چه بهتر پرسه زدن با زنان هنرپیشه دست‌کم از فشاری که طی شانزده هفده ساعت کار روزانه بر او وارد می‌آیدمیکاست و او را از محیط اداری وکار اجباری دور میساخت وهمین‌خود سرگرمی و تنوعی برایش بود .

آنشب در ترن از مشاهده آن عکس متغیر شدم ، اما نمیدانستم چرا ؟ دخترک‌یک‌موجود استثنائی نبود که مرا به هول و هراس بیفکند ،هزاران نفر دیگر نظیر او وجود داشتند، ناگهان‌بعلت‌خشم خود پی بردم ، دخترک خیلی بچه‌سال بود . هانری نظیرمردان همسن و سالش دوست داشت با دختران بسیار جوان دیده شود . موقعیت فعلی‌اش راه را بـــرای آشنائی با زنان هموار میکرد و دوستی با هر دختری بسهولت برایش امکان پذیر بود . یکی از تم های مورد علاقه‌اش ارتباط فشرده بین قدرت و سکس است . همانـدم منهم تصمیم گرفتم‌بطورنیمه جدی و نیمه مضحک ، در کنار یکی از جوانترین پسران ظاهر شوم و عکسی را که باینصورت برمیدارم در مطبوعات چاپ کنم تا هانری با مشاهده آن بداند که من در میدان‌مبارزه از روبروشدن و مصاف با او هراسی ندارم و بدینوسیله درس عبرتی باو بدهم‌تا سر جایش بنشیند .

در جستجوی جوان ۲۰ ساله

تصادفا چند هفته بود که یک فکر (ایده) تلویزیونی از مغـزم گذشته بود : میدیدم مردم از مکرراتی که در ریورتاژها تماشا کرده‌اند خسته شده و رپرتاژ ها بصورت یکنواخت‌و خسته‌کننده‌ای درآمده بود ، بفکر افتادم که در صورت امکان استثنائا بجای زن خبرنگار که هم واسطه و همشاهد صحنه‌ها است،جوانی غیرحرفه‌ای از طبقه متوسط‌که نوعاکنجکاوند انتخاب شود و نقش واسطه و شاهد را در ریورتاژها ایفا کند .

بمحض ورود‌به‌پاریس‌موضوع را بامسئول اطلاعاتی کانال ۲ درمیان گذاشتم ، از این طرح من استقبال کرد و گفت : چـه فکر بکری خیلی عالی است.»

و پرسید :

ـ این جوان درچه سنینی باشد ؟

ـ بیست سال . طرح من اینست‌که جوان بیست ساله‌ایرا انتخاب میکنیم‌واز او میپرسیم که کشور رویا ها و جامعه‌ای که بنظر او کمال مطلوب و ایده‌آل میرسد کدامست ؟ بـاو اجازه میدهیم سه کشور را انتخاب کند . سپس او را همراه گروه تلویزیونی به سه کشور دلخواهش می بریم ، وسائل دیداراورا باهرشخصیت یاشخصیت‌هائی‌که‌مورد علاقه‌اش باشد درآن سه کشور فراهم میکنیم.. . سرانجام‌جوان‌مورد بحث دربازگشت‌به وطن درمی یابد که جامعه ایده‌آل و رویائی وجود ندارد .

ـ بسیار عالی است .

درعرض پنج‌شش روز وسائل کار از هرجهت آماده گردید . جوانی تکنیسین بنـام پیکولو اهل ونیز و متخصص‌الکترونیک در هواپیمای «کنکورد» بود و درست قالب کاری بود که مادر نظرگرفته بودیم، انتخاب‌کردیم. او سه کشور کوبا ، آمریکا و ژاپن را انتخاب کرد .

چون آن جوان در انتخاب سه‌کشور دلخواهش آزادی‌کامل داشت و ما حق کوچکتریـن مداخله‌ای نداشتیم ، اگر بجای آمریکاکشور دیگری را انتخاب میکرد تمام زحمات من بهدر میرفت و نقشه‌هایم نقش برآب میشد زیرامن تمام این مقدمات را چیده بودم که باردیگر نزد هانری بروم‌وچند روزی درکنار او باشم .

هشتمین‌سفر به آمریکا

باری ، روز دوشنبه اواخر آوریل من و گروه تلویزیونـی «پیکولو» سوار هواپیماشدیم. درعرض یکسال این هشتمین بار بود که من به آمریکاسفر میکردم قرار شد پیکولو و گروه تلویزیونی ابتدا از کوبا آغـاز کنند لذا من در نیویورک پیاده شدم و آنها عازم کشور کوبـا شدند . قرار شد روز بعد بـه آنها ملحق شوم .

فراموش‌کردم نکته‌ایرا بنویسم: هانری شماره‌تلفن اختصاصی و مستقیم خود را بمن داده‌بود هربار این شمـــاره را میگرفتم شخص خودش‌گوشی را برمی داشت و سکرتر و دستیارانش نمی‌توانستند کلمه‌ای‌از گفتگوی تلفنی ما را بشنوند . زیـرا این تلفن استثنائا بهیچ کجا وصل‌نبود . هروقت این شماره را میگرفتم هانری گوشی را بر میداشت وفورا مرا میشناخت. از همین جا دانستم که بایستی من تنها زنی باشم که هانری شماره اختصاصی‌اش را در اختیارم گذاشته‌است. او پشت تلفن بسیار مودب بود .

آنروز برای اولین‌بار قرار ملاقات را همان ساعت گذاشت ومانند دفعات سابق چندین‌بـار آنرا تغییر نداد . منهم بااینکه با ٦ نفر وعده ملاقات داشتم همگی را فسخ کردم و بسراغ هانری‌رفتم. من از بیان‌واقعیت احساساتم واهمه‌ای ندارم . شاید برخی از ساده دلان تصور کنند خونسردی و بی‌تفاوتی هانری مافوق عشق‌و علاقه مفرط من بود . و از این راه برمن خرده بگیرند . لابد شنیده‌اید ! «سایه‌تان رادنبال کنید سایه از شما میگریزد ، از سایه‌تان فرار کنید سـایه بدنبالتان میرود .»

ادامه دارد

ازفردا صبح دربهترین گروه سینمائی پایتخت

نیاگارا ـ کاپری ـ اروپا ـ میامی ـ الوند ـ سیلوانا ـ کیهان ری ـ فردوسی ـ ارانوس ـ مارلیک ـ اسکار ـ آسمان آبی ـ مونت کارلو ـ (و...سیلو رسیتی قلهک)

فرالدّین در فیلم سرزمین دلاوران پوری بنائی

باشرکت : قاتار . گلنار . شاهین و جهانگیر غفّاری

محصول رنگی استودیو میثاقیه

کارگردان و ساسانپور

ترکیبات

جناب آقای توکلی
انتصاب جنابعالی را به معاونت اداره آموزش و پرورش ناحیه ۷ تهران از صمیم قلب تبریک میگویم .
کارکنان دبستان نغمه‌زندگی ـ ناحیه ۷ تهران
۲۳۹۷۲ـ۱

جناب آقای میررسول قضاتی
انتصاب شایسته آنجناب‌را بسمت شهرداری نهاوندصمیمانه تبریک میگویم .
مدیر فروشگاه رضائی ـ حسین رضائی
۲۳۹۸۲ـ۱

جناب آقای حسن‌علیزاده فرماندار محترم شهرمحلات‌سراب
انتصاب شایسته جنابعالی راتبریک میگویم .
حمید دهقان
۲۴۰۲۸ـ۱

جناب آقای فریدون مشیری
انتصاب شایسته جنابعالی را از صمیم قلب تبریک‌عرض می‌کنم .
حمید دهقان
۲۴۰۲۸ـ۱

جناب آقای دکتر باستان‌پور
انتصاب جنابعالی رابسمت مدیریت کل آموزش ابتدائی بعموم فرهنگیان تبریک میگویم .
امیرحسین تاجر
۲۴۰۲۶ـ۱

دوست عزیز آقای دکتر امیر منوچهر باستان‌پور
انتصاب شایسته جنابعالی را بسمت مدیریت کل‌آموزش ابتدائی صمیمانه تبریک میگویم .
دکتر بهروز نبوی
۲۴۰۲۴ـ۱

جناب آقای دکتر امیرمنوچهر باستان‌پور
بانهایت مسرت انتصاب شایسته جنابعالی را به سمت مدیریت کل آموزش ابتدائی تبریک میگویم .
احمد انصاری
۲۴۰۲۲ـ۱

آگهی احضار

بغیرارتشی حسن‌فرزند حمزه شهرت یوسفی‌که محل اقامت‌آن‌قریه لاوین منطقه بیرانشهر تعیین گردیده و فعلا مجهول‌المکان میباشد ابلاغ میگرددکه باتهام همکاری مسلحانه با اشرار مسلح در این بازپرسی تحت تعقیب میباشد مراتب سه نوبت متوالی آگهی میگردد تا خود را بشعبه ۲ بازپرسی دادسرای دادگاه عادی شماره ۷ واقع در رضائیه معرفی نماید در صورتیکه تا دوماه از تاریخ اعلام درجراید خود را معرفی ننماید بدون حضور آن رسیدگی و اقدام قانونی بعمل خواهد آمد . الف ۵۳۳۷
بازپرس شعبه ۲ دادسرای دادگاه عادی شماره ۷ رضائیه

مذاکرات هیئت مشورتی روزنامه اطلاعات

۱۸۰ هزار متر زمین رایگان برای دانشگاه

مردم تربت حیدریه برای ساختن دانشگاه جنبی آماده‌اند

بدنبال طرحی که در مورد تاسیس یک مرکز آموزشی فرعی در یکی از شهر های خراسان از طرف دانشگاه مشهد به وزارت علوم ارائه شده است در اغلب‌شهرستان های خراسان فعالیت های پی‌گیری برای اخذنتیجه‌قطعی در جهت تاسیس آن پدیدار شده است .

هیئت مشورتی روزنامه اطلاعات در تربت حیدریه نیز چون هیئت مشورتی سبزوار با علاقمندی تمام این مهم را طی جلسات متعدد دنبال‌کرد.

در آخرین جلسه آقای‌حسن محمودی قرائی دبیر هیئت اهمیت ایجاد چنین مرکزعلمی راکه وابسته‌به دانشگاه‌مشهد می باشد ، یادآور شد و طی آن گفت : طبقات مختلف‌مردم تربت حیدریه مشتاقند که این مرکز علمی‌در شهر آنهاایجاد شود و برای فراهم آوردن تسهیلات کار از هیچ‌کوششی فروگذار نخواهند کرد لذا آقایان سهیلی رئیس انجمن شهر ، حاج محمد نوریان و حاج علی بهزاد به نمایندگی بازرگانان و اصناف درجلسه هیئت مشورتی روزنامه اطلاعات در تربت حیدریه شرکت کرده‌اندتانظرات خود ومردم‌شهرستان‌را درخصوص تاسیس این مرکز علمی مورد بحث و تبادل نظر قرار دهند.

مرکزیت تربت حیدریه

آقای ضیاء قوام نصیری اظهار داشت :

تربت حیدریه‌ازنظرموقعیت جغرافیائی در مرکز دایره‌ای قرار گرفته که شهر های گناباد ، فردوس ، کاشمر ، سبزوار ، نیشابور ، تربت‌جام، تایباد و خوافدر محیط این دایره واقع شده‌اند و درعین حال ازلحاظ فراوانی ارزاق و ارزانی‌اجارەمسکن بگواهی آمار های بانک مرکزی ایران شهر نمونه شناخته شده از طرفی مردم‌تربت‌حیدریه برای

آقای عبدالرضا مجتهدی

آقای علی‌اکبر میرعلمی

آقای فضل‌الله هوشمند

تاسیس دانشکده جنبی آماده همه‌گونه همراهی ومعاضدت هستند .

همین‌جا لازم است که نمونه بدهم : خانم نصرت‌الملوک شجاعی حدود ۶۰ هزار متر مربع زمین در حاشیه پارک کورش که از بهترین نقاط شهر است بطور رایگان دراختیارمسئولین قرارخواهد داد مشارالیها اعلام کرده‌اند که اگر این مقدار زمین کم باشد ۲۰ هزار متر دیگر نیز به‌آن‌خواهند افزود البته‌آقای حاج محمد نوریان‌هم گام‌های بزرگی در همین راه‌برداشته است که قابل توجه است

در این موقع حاج محمد نوریان رشته سخن را بدست گرفت و گفت :

ـ نظر به اهمیت و اثرات وجودی یک دستگاه آموزشی عالی در شهر تربت حیدریه و علاقه مفرطی که شخصا به پیشرفت همه جانبه موطن خویش دارم هفته قبل در جلسه‌ای که در فرمانداری تربت حیدریه تشکیل شده‌بود پیشنهاد کردم که شصت‌هزار متر مربع زمین برایگان دراختیار دانشکده بگذارم سپس بیست هزار متر نیز برآن افزودم اکنون نیز اعلام می کنم که بمجرد مراجعه نماینده دانشگاه‌مشهد ،معادل یکصد هزار متر مربع از اراضی مسطح و مرغوب‌مقابل پارک کورش تربت حیدریه را برای ایجاد دانشکده جنبی بصورت مالکیت‌رسمی واگذار نمایم .

کمک اصناف

آقای میرعلمی عضو هیئت مشورتی اطلاعات در تربت حیدریه گفت :

ـمن ازبازرگانان این‌شهرم و بنمایندگی‌از طرف‌بازرگانان و اصناف‌اعلام می کنم‌علاوه‌بر کمک هائی که تاکنون ازطرف خانم شجاعی و آقای‌نوریان شده است و تعهداتی که شهرداری در انجمن شهر نسبت به تامین آب و برق و ارزاق کافی و فضای سبز ناحیه استقرار دانشکده‌بعهده گرفته اصناف‌وتجار و شرکت های خصوصی نیز آمادگی دارند کمک های لازم در حداکثر قدرت مالی ومعنوی خویش بنمایند .

آنگاه آقای‌هوشمند نایب‌رئیس هیئت گفت :

ـ اقدام خیرخواهانه خانم شجاعی وآقای نوریان واعلام آمادگی هرگونه‌کمکی ازجانب اصناف عطش داشتن چنین مرکز علمی را در ما بیشترمی کند .

بدین لحاظ معتقدم هرکمکی که از دستمان برآید برای حصول نتیجه قطعی در این زمینه انجام خواهیم داد و توجه مقامات دانشگاهی رابه ایجاد دانشکده‌جنبی درتربت حیدریه جلب می نمائیم .

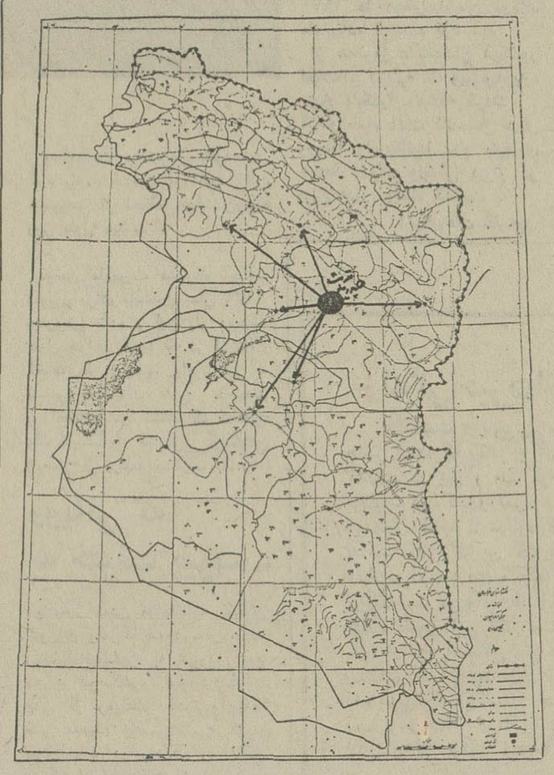

تربت حیدریه مرکز دایره‌ای‌است که شهرهای‌بزرگ‌خراسان در اطراف آن قراردادند .

دیداری با چند تن از دانشجویان و ورزشکاران مدرسه عالی علوم اقتصادی و اجتماعی بابلسر داشتیم . فرصتی بود تا خواستها و مشکلاتشان را از راه انعکاس در صفحه دانشگاهی روزنامه اطلاعات به گوش مسئولان امر برسانیم . اما قبلا توضیح کوتاهی درباره‌این موسسه‌آموزشی بی‌مناسبت نیست .

مدرسه عالی اقتصادی و اجتماعی بابلسر که در زمستان ۴۹ فعالیت خود را شروع کرده،درمحل ساختمان قبلی‌کازینوی بابلسر که محل بسیار زیبا و جالبی است واقع شده و دانشجویان پس از گذراندن دروس عمومی سال اول،دریکی از سه‌رشته حسابداری ، اقتصاد و حقوق کار به ادامه تحصیلات برای اخذلیسانس‌ادامه میدهند. نکته قابل توجه اینکه در میان قریب چندصد نفر دانشجویان این‌موسسه آموزشی،اکثریت با دانشجویانی است که از دیگر شهرهای ایران برای ادامه تحصیلات به این شهر آمده‌اند و فقط‌تعداد خیلی کمی‌ازدانشجویان را بابلسر ی‌ها تشکیل می دهند که جا دارد

دیدار از مدرسه عالی علوم اقتصادی و اجتماعی بابلسر

اینها، دانشجویان را میلیونر تصور کرده‌اند

وزارت علوم و مسئولان ـ دانشکده ، امتیازات خاصی برای دیپلمه های‌بابلسر و شهر های نزدیک در نظر بگیرند تا عده بیشتری از دانشجویان بومی بتوانند در شهر خود به‌ادامه تحصیل بپردازند .

بجز این نکته ، همه دانشجویانی که با آنها گفتگو داشتیم ، ازوضع اجاره خانه ها ناراضی بودند و می گفتند که مالکان این شهر بدلیل روی آوردن صد ها دانشجو به بابلسر ، بی‌دلیل کرایه خانه ها را بالا برده‌اند که برای دانشجو که معمولا منبع درآمدی هم ندارد تحمل آن مشکل است. فکر میکنند ما میلیونریم.این بعهده مسئولان دانشکده است تا نسبت به ایجاد خوابگاه های دانشجوئی تا شروع سال تحصیلی جدید اقدام نمایند .

از نظر آموزشی اغلب دانشجویان‌راضی بودند ، زیرا اکثر استادان این دانشکده‌را اساتید معروف و باسابقه دانشگاه های‌تهران مثل پروفسور هشترودی ، دکتر علی‌آبادی و دیگران تشکیل می دهند . موضوع دیگر میزان کار هائی است که در ادارات مختلف به تعدادی از دانشجویان واگذار شده و دانشجویان تعداد آنرا کافی نمی دانند .

مسابقات قهرمانی دانشگاه ها ومدارس عالی کشور در رشته های بسکتبال ووالیبال نیز قرار است تا چند روز دیگر در این‌شهر برگزار شودوبهمین‌جهت قرار بودورزشکاران مدرسه عالی بابلسر برای آمادگی بیشتردر اردو بسر ببرند اما به علت تشکیل نشدن اردو ، قرار شده است بهر دانشجوئی بابت جیره غذائی در هرشبانه روز ده تومان داده شود .

ولی دانشجویان ورزشکار بابلسر می گفتند که برای غذای خود بیشتراز‌این‌پول می دهیم و مثال آوردند که جیره غذائی دانشجویان جندیشاهپور اهواز در همین مسابقات بیست و پنج تومان است و ما که هرساله صد تومان هم علاوه برشهریه‌معمولی پول ورزش می دهیم ، چرا این پول را خرج خودمان‌نمی کنند تا با آمادگی بیشتر بتوانیم در مسابقات شرکت کنیم ؟

ما، دیپلمه‌های سرگردان!

عده‌ای از فارغ‌التحصیلان هنرستان شهناز پهلوی به‌روزنامه اطلاعات آمدندو درد دلهای فراوانی داشتند که با مادر میان گذاشتند‌آنان خود را دیپلمه های‌سرگردان معرفی کردندو گفتند زمانی که هنرستان شهناز پهلوی دنبال جمع‌آوری هنرجو بود همه‌گونه وعده‌ووعید داد که فلان‌دانشکده شما را بدون کنکور می‌پذیرد وفلان‌دانشکده از حالا برای شما جاذخیره کرده‌است بالاخره امسال ما دیپلمه‌شدیم بامید اینکه بدون کنکور وارد دانشگاه شویم ولی‌انتظار هم نداشتیم که حتی مدارس‌عالی که ادامه رشته های مارادارند اسم ما را نویسند بهرتقدیر روز های اول باتردید دنبال‌این کار رفتیم ولی مایوس امروزبابنجاروی‌آورده‌ایم بین‌این‌عده چندتن بودند که‌معدل های بالاتر از۱۷داشتنددروسی که درردیف‌دروس‌اختصاصی خوانده‌اند ازآنجمله بود که برای تحصیلات‌دانشگاهی جامع ترازیك دیپلمه‌طبیعی یاادبی و یاریاضی است‌ولی‌هیچ دانشگاه و هیچ‌دانشکده اسم آنها را نمی‌نویسند.

خبرنگار دانشگاهی مابلافاصله بامقامات وزارت علوم آزمون شناسی چند مدرسه عالی غیر دولتی‌و دانشگاه هاتماس گرفت‌ولی‌حوابی که‌خبرنگار شنیداین بود که متاسفیم ! هیچ راهی‌وجود ندارد . دراین گفتگو هاچندتن از مسئولین مدارس‌عالی دلائل آوردند که کار وزارت علوم صحیح‌است‌ویکی‌دوتن نیزانتقاد کردند وگفتندیك دیپلمه هنرستانی بهتر می‌تواند دروس معماری داخلی را بگذراندویك دیپلم منشی‌گری بهتر می‌تواندراین رشته‌را در مدرسه عالی به‌بیندو یك‌دیپلمه بازرگانی نیز چیزی از سایر دیپلمه ها کم‌ندارد.

بهر صورت این مطلب را از این نظردرج کردیم شاید مسئولین امروبا کسانی که دسترسی به‌آنان پیدانشد این مطلب را بخوانندوراه چاره بیابند و یاحداقل راهنمائی کنند که این‌عده چه‌باید بکنند ؟

دانشجویان ایرانی در بیروت چه می کنند ؟

وقتی رئیس دانشگاه بیروت بابا کرم میرقصد

دوستی بین مردم ایران و لبنان از زمان های دور تا به‌امروزادامه‌داردشاهنشاهان ایران مخصوصا هخامنشیان لبنان‌را پایگاهی برای نیروی دریائی خود قرار میدادند و از این سرزمین مقدمات‌حمله به یونان‌را فراهم میساختند. پایتخت‌این منطقه در آن‌زمان شهر (بیبلوس)نیمه راه‌بیروت و طرابلس در آثار باستانی این‌شهر محوطه‌وسیعی وجود داردکه بگاخ‌داریوش مشهور است .

درنیمه راه بیروت‌تابیبلوس درمحلی بنام (نهرالکلب) دو نقش‌روی دیواره‌سنگی وجود داردکه یکی از آنها متعلق‌به (داریوش‌کبیر)و دیگری‌متعلق به (خشایارشاه) است .

پس‌از استقلال لبنان در سال (۱۹۴۸ میلادی) روابط سیاسی‌و دوستی میان ایران و لبنان مستحکمتر گردید . اکثر دانشجویان ایرانی مقیم‌لبنان‌دردانشگاه امریکائی بیروت بتحصیل اشتغال‌دارند تعداد دانشجویان ایرانی در دانشگاه‌امریکائی‌بیروت‌حدود ۸۰ نفر میباشند که در رشته های مهندسی . اقتصاد . شیمی.روانشناسی.بهداشت عمومی تعلیم و تربیت و کشاورزی‌دردوره های‌مختلف لیسانس ، فوق لیسانس و دکترا مشغول‌تحصیل میباشند اکثراین دانشجویان ازبورس های‌تحصیلی‌موسسات‌مختلف استفاده کرده‌اندو عده‌ای نیز بخرج خود تحصیل میکنند.

این دانشگاه ۱۰۴ سال پیش تاسیس شده است ومی توان گفت‌که‌گروهی از رجال برجسته امروز ایران فارغ‌التحصیل همین دانشگاه می باشند .

رئیس دانشگاه آقای (دکتر کیرکوود) است که‌قبلا یکی از کارمندان عالی رتبه سفارت آمریکا در تهران بود وبه دانشجویان ایرانی‌علاقه زیادی نشان میدهد .

انجمن دانشجویان ایرانی علاوه برنشر و پخش نشریه سالانه که شامل مطالب‌علمی هنری و ادبی‌است به فعالیت های هنری و تفریحی و برپا داشتن جشن های ملی از قبیل جشن چهارشنبه سوری و نوروزی‌وسیزده‌بدر نیز می پردازند .

جشن چهارشنبه سوری از جشن‌هاومراسم بنام دانشگاه محسوب‌میشودکه‌در آن اکثر استادان و دانشجویان غیر ایرانی نیز شرکت میکنند و همراه آهنگ های ایرانی به رقص و پایکوبی میپردازند . حتی رئیس این دانشگاه‌نیز در جشن چهارشنبه سوری‌با آهنگ (باباکرم) میرقصد .

آگهی استخدام

در نیروی زمینی شاهنشاهی (پشتیبانی منطقه۱ کرمانشاه)

پشتیبانی منطقه ۱ بمنظور تامین کارمندان‌ارتشی تعدادی داوطلب در تخصص های مورد نیازاستخدام مینماید .

۱ـ شرایط استخدام :

الف ـ حداقل سن ۱۸ سال تمام و حداکثر ۳۵ سال تمام .
ب ـ داشتن دفترچه پایان خدمت زیر پرچم یا معافی دائم (غیراز معافی پزشکی) .
پ ـ تائید صلاحیت اخلاقی و خدمتی توسط مراجع صلاحیتدار ارتش شاهنشاهی .

۲ـ تخصص های مورد نیاز

الف ـ تخصص های کارمندی (نویسنده و ماشین‌نویس ـ خطاط نقشه‌کش‌ساختمان، کمک‌متصدی اقدام ،نقشه‌بردار ،متصدی اسناد هزینه‌وپیش‌پرداخت، متصدی اعتبارات ، رسام و نقاش ، ثبات وبایگان دندانپزشک ـ داروساز ـ تکنیسین آزمایشگاهی و انتقال خون ، تکنیسین پرتوشناسی ، پزشگ عمومی ، تکنیسین بیهوشی،متخصص بیماری کودکان ،متخصص اعصاب و روان ، متخصص بیماریهای دستگاه‌گوارش، متخصص رژیم غذائی ، متخصص جراحی ارتوپدی ، مددکار اجتماعی) .

ب ـ تخصص های‌افزارمندی (تعمیر کارماشین تحریر، آهنگرب‌شیروانی‌ساز،سیمکش‌ومسئول‌موتورهای آب و برق ، تعمیرکار آشپزخانه صحرائی ، تعمیر کارنانوانخانه صحرائی ، تعمیرکار بیسیم اس .اس ، بی‌ایراتور اس.اس .بی‌تعمیرکاردستگاه‌های لباسشوئی، تعمیر کار حمام صحرائی ، متصدی‌بخاری و آبگرم‌کن، تعمیرکار سینما ، متصدی سینما ، متصدی دستگاه‌پرس اطو ، کمک موتورچی برق ، نانوا، آشپز ، کمک‌آشپز، سر باغبان ، تعمیرکار مسینه آلات و صفارو مسگر) .

پ ـ تخصص های روزمزدی (خادمین‌بیمارستان ـ آرایشگر مرد ـ کارمند باشگاه‌ها ـ پیشخدمت ـمتصدی کفن و دفن گورستان ـ سرآرایشگر) .

تبصره : داوطلبان واجد شرایط میتوانند برای کسب اطلاعات بیشتر همه روزه باستثنای روز های تعطیل از ساعت ۸ صبح الی ۱۲ به پشتیبانی منطقه ۱ مراجعه نمایند . م الف ۵۳۲۸

۱ـ۲ آ ـ ۲۳۶۵۴ پشتیبانی منطقه ۱

آگهی استخدام

در نیروی زمینی شاهنشاهی (پشتیبانی منطقه۱ کرمانشاه)

پشتیبانی منطقه ۱ بمنظورتکمیل کادر درجه‌داری نیروی زمینی شاهنشاهی تعدادی داوطلب میپذیرد .

شرایط استخدام

الف ـ داشتن حداقل گواهینامه ششم دبستان و حداکثر سوم دبیرستان (دارندگان مدارک تحصیلی بالاتر در صورت تساوی‌سایر شرایط حق تقدم‌دارند).
ب ـ سن بین ۱۸ سال تمام تا ۲۸ سال تمام .
پ ـ تائید صلاحیت اخلاقی و خدمتی توسط مراجع صلاحیتدار ارتش شاهنشاهی .

۲ـ امتیازات

الف ـ دانش آموزان در مدت طی دوره برابر مقررات بند ب ماده ۸ قانون استخدام نیرو های‌مسلح شاهنشاهی ماهیانه مبلغ ۱۲۵۰ ریال الی ۱۸۷۵ریال کمک هزینه دریافت میدارند .
ب ـ دانش آموزان پس از خاتمه دوره‌یکساله و نیل بدرجه گروهبان دومی جمعا حقوق و مزایائی تا ۱۰۶۵۰ ریال برابر مقررات مربوطه دریافت خواهند داشت .

تبصره : داوطلبان‌واجد شرایط میتوانندبرای‌کسب اطلاعات بیشتر و ثبت‌نام با در دست داشتن گواهینامه تحصیلی یا فتوکپی آن و شناسنامه‌عکسدار و ۳ قطعه عکس ۴×۶ از تاریخ نشر این آگهی همه روزه باستثنای‌روزهای تعطیل از ساعت ۸ الی ۱۲ به‌پشتیبانی منطقه ۱ در کرمانشاه مراجعه نمایند .

م الف ۵۳۲۸ پشتیبانی منطقه ۱

آگهی استخدام

در نیروی زمینی شاهنشاهی (پشتیبانی منطقه۱ کرمانشاه)

پشتیبانی منطقه ۱ بمنظور تکمیل کادر درجه‌داری نیروی زمینی شاهنشاهی تعدادی داوطلب میپذیرد .

شرایط استخدام

الف ـ داشتن حداقل گواهینامه ششم دبستان و حداکثر سوم دبیرستان (دارندگان مدارک تحصیلی بالاتر در صورت تساوی‌سایر شرایط حق تقدم‌دارند).
ب ـ سن بین ۱۸ سال تمام تا ۲۸ سال تمام .
پ ـ تائید صلاحیت اخلاقی و خدمتی توسط مراجع صلاحیتدار ارتش شاهنشاهی .

۲ـ امتیازات

الف ـ دانش آموزان در مدت طی دوره برابر مقررات بند ب ماده ۸ قانون استخدام نیرو های‌مسلح شاهنشاهی ماهیانه مبلغ ۱۲۵۰ ریال الی ۱۸۷۵ریال کمک هزینه دریافت میدارند .
ب ـ دانش آموزان پس از خاتمه دوره‌یکساله و نیل بدرجه گروهبان دومی جمعا حقوق و مزایائی تا ۱۰۶۵۰ ریال برابر مقررات مربوطه دریافت خواهند داشت .

تبصره : داوطلبان‌واجد شرایط میتوانندبرای‌کسب اطلاعات بیشتر و ثبت‌نام با در دست داشتن گواهینامه تحصیلی یا فتوکپی آن و شناسنامه‌عکسدار و ۳ قطعه عکس ۴×۶ از تاریخ نشر این آگهی همه روزه باستثنای‌روزهای تعطیل از ساعت ۸ الی ۱۲ به‌پشتیبانی منطقه ۱ در کرمانشاه مراجعه نمایند .

م الف ۵۳۲۸ پشتیبانی منطقه ۱

آگهی استخدام

در نیروی زمینی شاهنشاهی (پشتیبانی منطقه۱ کرمانشاه)

پشتیبانی منطقه ۱ بمنظور تامین کارمندان‌ارتشی تعدادی داوطلب در تخصص های مورد نیازاستخدام مینماید .

۱ـ شرایط استخدام :

الف ـ حداقل سن ۱۸ سال تمام و حداکثر ۳۵ سال تمام .
ب ـ داشتن دفترچه پایان خدمت زیر پرچم یا معافی دائم (غیراز معافی پزشگی) .
پ ـ تائید صلاحیت اخلاقی و خدمتی توسط مراجع صلاحیتدار ارتش شاهنشاهی .

۲ـ تخصص های مورد نیاز

الف ـ تخصص های کارمندی (نویسنده و ماشین‌نویس ـ خطاط نقشه‌کش‌ساختمان، کمک‌متصدی اقدام ،نقشه‌بردار ،متصدی اسناد هزینه‌وپیش‌پرداخت، متصدی اعتبارات ، رسام و نقاش ، ثبات وبایگان دندانپزشگ ـ داروساز ـ تکنیسین آزمایشگاهی و انتقال خون ، تکنیسین پرتوشناسی ، پزشگ عمومی ، تکنیسین بیهوشی،متخصص بیماری کودکان ،متخصص اعصاب و روان ، متخصص بیماریهای دستگاه‌گوارش، متخصص رژیم غذائی ، متخصص جراحی ارتوپدی ، مددکار اجتماعی) .

ب ـ تخصص های‌افزارمندی (تعمیر کارماشین تحریر، آهنگرب‌شیروانی‌ساز،سیمکش‌ومسئول‌موتورهای آب و برق ، تعمیرکار آشپزخانه صحرائی ، تعمیر کارنانوانخانه صحرائی ، تعمیرکار بیسیم اس .اس ، بی‌ایراتور اس.اس .بی‌تعمیرکاردستگاه‌های لباسشوئی، تعمیر کار حمام صحرائی ، متصدی‌بخاری و آبگرم‌کن، تعمیرکار سینما ، متصدی سینما ، متصدی دستگاه‌پرس اطو ، کمک موتورچی برق ، نانوا، آشپز ، کمک‌آشپز، سر باغبان ، تعمیرکار مسینه آلات و صفارو مسگر) .

پ ـ تخصص های روزمزدی (خادمین‌بیمارستان ـ آرایشگر مرد ـ کارمند باشگاه‌ها ـ پیشخدمت ـمتصدی کفن و دفن گورستان ـ سرآرایشگر) .

تبصره : داوطلبان واجد شرایط میتوانند برای کسب اطلاعات بیشتر همه روزه باستثنای روز های تعطیل از ساعت ۸ صبح الی ۱۲ به پشتیبانی منطقه ۱ مراجعه نمایند . م الف ۵۳۲۸

۱ـ۲ آ ـ ۲۳۶۵۴ پشتیبانی منطقه ۱

آگهی استخدام

واحد کل عملیات کارخانه اریامهر افراد زیر را برای خدمت در محل کارخانه استخدام مینماید :

۱ـ مهندس برق و الکترونیک
۲ـ مهندس مکانیک
۳ـ مهندس مکانیک (طراح ماشین)
۴ـ مهندس تعمیرات توربین و دیگهای بخار
۵ـ تاسیسات تهویه و تبرید
۶ـ مهندس تکنولوژی
۷ـ مهندس هیدروتکنیک
۸ـ تعمیر کار توربین
۹ـ تعمیرکار انواع پمپها
۱۰ـ تعمیرکار دستگاه های وانتیلاسیون
۱۱ـ تعمیرکار دستگاه های تهویه
۱۲ـ تعمیرکار دیگهای بخار
۱۳ـ تعمیرکار دستگاه های آزمایشگاهی
۱۴ـ متخصص ابزار دقیق
۱۵ـ استادکار تعمیر دستگاه های براش
۱۶ـ کارگر پرسکار فیچی
۱۷ـ کارگر دستگاه اهرمهای فولادی
۱۸ـ فرزکار
۱۹ـ راننده الکتروکار
۲۰ـ راننده تلشکی برقی و لیفتراک
۲۱ ـ پرداخت گر
۲۲ـ تعمیرکار دستگاه های اتوماتیک بازدید فنی‌واگن‌ها
۲۳ـ بازدید کننده واگن ها
۲۴ـ نقشه کش طراح غلطکهای نورد
۲۵ـ نقشه کش مکانیک برای قطعات یدکی
۲۶ـ مونتاژکار وسائل تاسیساتی
۲۷ـ جوشکار برق با سابقه کار مطلوب
۲۸ـ جوشکار گاز
۲۹ـ لوله کش لوله های فولادی‌و چدنی
۳۰ـ کانال ساز

متقاضیان میتوانند همه روزه با در دست داشتن‌مدارک لازم بانضمام چهار قطعه عکس باداره کاریابی‌قسمت کارگزینی این واحد واقع‌در ۴۵ کیلو متری جاده اصفهان شهرکرد مراجعه نمایند ضمنا متقاضیان مقیم تهران میتوانند از تاریخ هفتم تادهم هرماه باداره کاریابی شرکت ملی ذوب آهن‌ایران واقع در چهارراه پهلوی اول تخت جمشید مراجعه نمایند الف ۱۸۱۷

آگهی استخدام مهندس راه وساختمان

هواپیمائی کل کشوری یکنفر مهندس راه‌وساختمان (بادرجه مهندسی از یکی از دانشگاه های معتبر) ویك نفر مهندس فوق لیسانس در رشته الکترونیك (با درجه فوق لیسانس از یکی از دانشگاه های معتبر) با داشتن دو سال سابقه و تجربه کار و آشنائی کامل به زبان انگلیسی از محل طرحهای عمرانی غیر مستمر برنامه چهارم بطور قراردادی استخدام می نماید واجدین شرایط عمومی استخدام می توانند جهت ثبت‌نام با در دست داشتن فتوکپی مدرك تحصیلی و یك قطعه عکس ۴×۶ حداکثر تا آخر وقت اداری روز بیست و دوم تیرماه به اداره کارگزینی هواپیمائی کل کشوری واقع در خیابان شاهرضا مقابل دانشگاه تهران مراجعه نمایند .

از متقاضیان واجد شرایط که تا مهلت مقرر ثبت‌نام‌نموده باشند برای مصاحبه کتبا دعوت به عمل خواهد آمد م الف ۵۳۵۵

هواپیمائی کل کشوری
۱ـ۳ آ ـ ۲۴۱۷۰

آگهی استخدام

واحد کل عملیات کارخانه اریامهر افراد زیر را برای خدمت در محل کارخانه استخدام مینماید :

۱ـ مهندس برق و الکترونیک
۲ـ مهندس مکانیک
۳ـ مهندس مکانیک (طراح ماشین)
۴ـ مهندس تعمیرات توربین و دیگهای بخار
۵ـ تاسیسات تهویه و تبرید
۶ـ مهندس تکنولوژی
۷ـ مهندس هیدروتکنیک
۸ـ تعمیر کار توربین
۹ـ تعمیرکار انواع پمپها
۱۰ـ تعمیرکار دستگاه های وانتیلاسیون
۱۱ـ تعمیرکار دستگاه های تهویه
۱۲ـ تعمیرکار دیگهای بخار
۱۳ـ تعمیرکار دستگاه های آزمایشگاهی
۱۴ـ متخصص ابزار دقیق
۱۵ـ استادکار تعمیر دستگاه های براش
۱۶ـ کارگر پرسکار فیچی
۱۷ـ کارگر دستگاه اهرمهای فولادی
۱۸ـ فرزکار
۱۹ـ راننده الکتروکار
۲۰ـ راننده تلشکی برقی و لیفتراک
۲۱ ـ پرداخت گر
۲۲ـ تعمیرکار دستگاه های اتوماتیک بازدید فنی‌واگن‌ها
۲۳ـ بازدید کننده واگن ها
۲۴ـ نقشه کش طراح غلطکهای نورد
۲۵ـ نقشه کش مکانیک برای قطعات یدکی
۲۶ـ مونتاژکار وسائل تاسیساتی
۲۷ـ جوشکار برق با سابقه کار مطلوب
۲۸ـ جوشکار گاز
۲۹ـ لوله کش لوله های فولادی‌و چدنی
۳۰ـ کانال ساز

متقاضیان میتوانند همه روزه با در دست داشتن‌مدارک لازم بانضمام چهار قطعه عکس باداره کاریابی‌قسمت کارگزینی این واحد واقع‌در ۴۵ کیلو متری جاده اصفهان شهرکرد مراجعه نمایند ضمنا متقاضیان مقیم تهران میتوانند از تاریخ هفتم تادهم هرماه باداره کاریابی شرکت ملی ذوب آهن‌ایران واقع در چهارراه پهلوی اول تخت جمشید مراجعه نمایند الف ۱۸۱۷

استاد ارجمند جناب آقای شفیع چلاجور

بدینوسیله از زحمات بی شائبه آن جناب که سبب موفقیت من در امتحانات نهائی ششم متوسطه گردید صمیمانه‌سپاسگزاری نموده وبرای آنجناب موفقیت بیشتری در راه انجام خدمات‌مقدس فرهنگی آرزومندم .

آ ـ ۳۴۲۱۴ شعله محمدی

آگهی استخدام در نیروی هوائی شاهنشاهی

نیروی هوائی شاهنشاهی تعدادی داوطلب با شرایط زیر جهت‌تحصیل درآموزشگاه افسری جز فنی استخدام مینماید :

۱ـ شرایط

الف ـ تابعیت دولت‌شاهنشاهی‌ایران.
ب ـ متدین بیکی از ادیان رسمی کشور . (اسلام ـ مسیحی ـ کلیمی ـ زرتشتی)
پ ـ دارابودن گواهینامه قبولی ششم دبیرستان(رشته‌ریاضی ـ طبیعی) با داشتن حداقل معدل ۱۵واحراز موفقیت در امتحانات ورودی.
ت ـ سن‌بین ۱۸ تا ۲۴ سال تمام وبرای کسانی که خدمت زیرپرچم انجام داده‌اند ۲۵سال‌تمام.
ث ـ نداشتن پیشینه‌بد.
ج ـ داشتن صحت مزاج وتناسب‌اندام طبق گواهی بهداری‌نیروی هوائی .
چ ـ سپردن تعهد خدمت دائم درنیروی هوائی شاهنشاهی.
ح ـ نداشتن گسان تحت تکفل

۲ـ مدت تحصیل در آموزشگاه مزبوردوسال‌است‌ودانشجویان درتمام‌مدت تحصیل شبانه‌روزی بوده وهزینه زیست‌وپوشاك آنان بعهده نیروی هوائی شاهنشاهی می‌باشدو ماهیانه معادل۲۹۱۵ ریال بعنوان حقوق و فوق‌العاده دریافت خواهندنمود.

۳ـ دانشجویانی که دوره تحصیلی را باموفقیت طی نمایند بدرجه ستوانسومی نائل‌وترفیعات بعدی آنان برطبق مفاد قانون استخدام نیروهای مسلح شاهنشاهی میباشد .

۴ـ داوطلبان می‌توانند برای کسب اطلاعات بیشتروثبت نام‌با در دست داشتن یك نسخه فتوکپی گواهینامه تحصیلی ، عین شناسنامه (عکس‌دار)و ۲۲قطعه عکس ۴×۳از تاریخ نشر این آگهی تا تامین احتیاج (باستثنای روز های تعطیل وپنجشنبه ها)از ساعت۷الی ۱۲ بفرماندهی آموزش های هوائی واقع در خیابان تهران‌نو ایستگاه‌فرودگاه مراجعه نمایند . م‌الف ۴۰۰۲

نیروی هوائی‌شاهنشاهی .

آگهی برای اطلاع اهالی محترم مشهد

محدوده ممیزی منطقه ۲ شهر مشهد

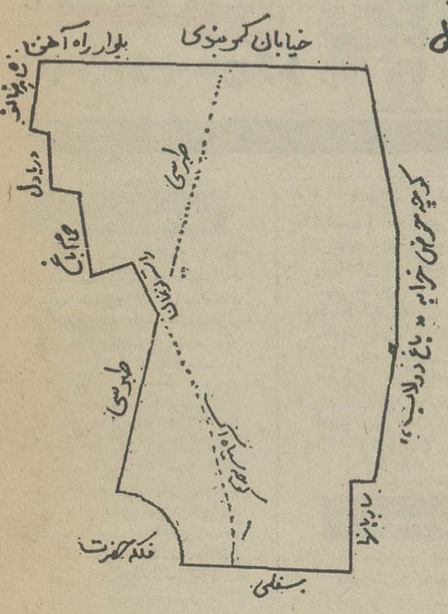

در اجرای ماده ۷ قانون نوسازی و عمران شهری به اطلاع کلیه مالکین اراضی و ساختمان‌ها و مستحدثات واقع در محدوده زیر میرساند که ممیزی منطقه دو (۲) پایان یافته لذا از کلیه مودیان محترم دعوت می شود با مراجعه به سازمان‌ممیزی و درآمد نوسازی در شهرداری مشهد از نتیجه ممیزی املاک خود اطلاع و عوارض تعیین شده‌را شخصا و یا با مشورت مامورین سازمان ممیزی بحساب ۳۵۰۰۰ بانک ملی ایران در هر شعبه مشهد . که مایل باشند واریز و درصورتی که به نتیجه ممیزی اعتراض قانونی داشته باشند ظرف ۴ ماه از تاریخ نشر این آگهی رونوشت یا فتوکپی قبض پرداخت عوارض بمیزان . بهاء اعلام شده از طرف مالک بضمیمه برگ اعتراض خود بدفتر شهرداری ارسال دارند در صورت عدم اعتراض در مدت فوق ممیزی قطعی خواهد بود . م‌الف۵۰۸۵

شهردار مشهد ـ دکتر معتمدی

آ ـ ۲۳۱۰۴

روسها و آمریکائیها در یک سفینه!

ژوئن ۱۹۷۵

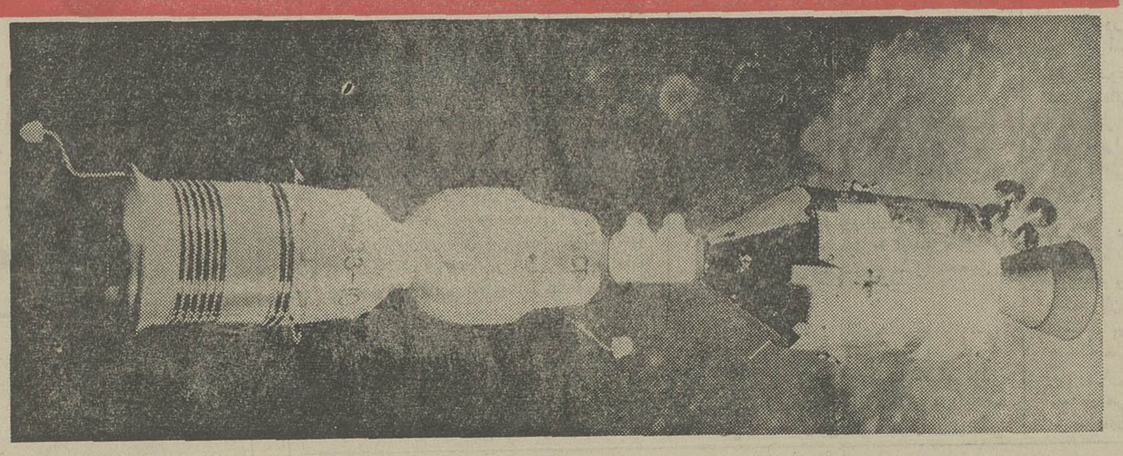

تا سه سال دیگر نومی چلیک فلزی باندازه اتومبیل کوچکیعنی بطول سه متر و به قطر یکمترو نیم رابط اصلی بین یک کابین فضائی آپولوی امریکائی و یک ناو فضائی«سویوز» شوروی‌خواهد شد و این همکاری جدید فضائی شوروی ـ امریکا است ـ این قطعه اصلی درحال حاضر«مدول» تنظیم نامیده شده که انواع این مدولرا همان سازنده کابین های آپولو ساختهو برای تمرین‌عملیات الحاق و اتصال مورد استفاده قرار میگیرد .

«مدول تنظیم» به سیستمی‌مجهز است که در آن واحد با کابین آپولو جفت میشود و هم قابل انطباق با سویوز است ، باین ترتیب دیگر نیازی نیست که‌قسمت جلوی دو دستگاه «آپولوو‌سایوز» برای انجام عمل الحاق دوباره طرح ریزی شود .

کارشناسان آمریکا و شوروی از اکتبر ۱۹۷۰ روی همین مسئله کوچک مدتی در مسکو و سپس مدتی در هوستون همدیگر را ملاقات و با هم تشریک مساعی خواهند کرد تااین فرمول ابتکاری تنظیم را که چندان گران‌نیست تهیه کنند . هروقت ملاقات‌صورت بگیرد ، فضانوردان آمریکائی و روسی در ارتفاع سیصد کیلو متری در مدارقرارخواهند گرفت. این ملاقات فضائی از طریق‌مدول تنظیم چه وقت تحقق خواهد یافت ؟

۱۲ ژوئن ۱۹۷۵

روز دهم ژوئن ۱۹۷۵ آزمایش مشترک آغاز میشود . روسها از «تروراتام» یک کابین «سویوز» پرتاب میکنند که‌دارای‌دو سرنشین است و در ارتفاع ۲۰۰کیلو متری در مدار قرار میگیرد . یازدهم ژوئن ۱۹۷۵ ساعت یازده صبح یک موشک دوطبقه «ساتورن‌ب» (خواهر کوچک ساتورن ۵)آپولو را با سه سرنشین در جهت مدار دایره‌ای شکل پرتاب میکند .

فضانوردان اولین روز را در یک مدار بیضی شکل واسطه‌ای به پایان میرسانند . فردای آن روز یعنی روز دوازدهم ژوئن عملیات تغییر مدار را آغاز میکنند و در حالیکه روی مدار دایره‌ای شکل در ارتفاع سیصد کیلو متری مستقر شده‌اند به سویوز متصل میشوند . عملیات تنظیم بسرعت انجام میشود .

اکنون آپولو فاقدمدول مخصوص خویش است چه مدول ازآخرین طبقه موشک «ساتورن ب»خارج شده .

مدول با «طرف روسی» دهانه سویوز جفت میشود بدین‌طریق عمل الحاق انجام میگیرد . امریکائیان سرنشین آپولو ازدرون «مدول تنظیم»داخل‌سویوز میشوند و مورداستقبال گرم‌همکاران‌روسی خود قرار میگیرند. البته‌کلیه وقایع کاملا باینصورت‌که ذکر شد انجام نمیگیرد بلکه‌جزئی‌اختلافات وجود دارد زیرا مدول‌تنظیم ابتدابایستی نقش دوم را که برای همان‌منظور ساخته شده ، ایفا کند .

و این نقش کمی شبیه دستگاه ضد فشار و مانند همان دستگاهی است که غواصان در اعماق زیاد از آن استفاده میکنند .مدول باید این امکان را به فضانوردان امریکائی بدهدکه‌با محیط‌اکسیژن وازت و تنفس از دستگاه های روسی که همان فشار هوا زمین رادارد عادت کنند و در عین حال فضانوردان روسی هم بتوانند بعد از یک اقامت چند ساعته درآپولو که در اینجا اکسیژن خالص را با فشاری کمتر از ثلث فشار زمین تنفس میکنند ، خو بگیرند .

دوروز کار مشترک

فضانوردان روسی و آمریکائی مدت چهل و هشت ساعت با هم کار خواهند کرد اینکار عبارتست از هدایت دستگاه ها و آموختن متقابل طرز بکار بردن وسائلی است‌که دردوکابین‌روسی‌و آمریکائی تعبیه شده بدین معنی که روسهابا طرز کار وسائل‌آپولو و آمریکائیها باطرز کار وسایل سویوز طی‌این دوروز آشنامیشوند .پس‌از دوروز پرواز مشترک ، آپولو جدا شده وبماموریت مخصوص خود بدور کره زمین خواهد پرداخت این ماموریت از لحظه جداشدن‌یازده روز طول میکشد .

دومین ماموریت مشترک آپولو ـ سویوز برای تابستان سال ۱۹۷۶ پیش‌بینی شده و این بار دوهفته طول خواهد کشید که در این‌مدت فضانوردان روسی وامریکائی به بسیاری مطالعات علمی خواهند پرداخت . بعید نیست که ساختن یک ایستگاه فضائی آزمایشی قسمتی از برنامه مشترک باشد.

رویائی که به حقیقت پیوست

باامضا شدن موافقتنامه فضائی شوروی وامریکا که درسفر مامه ریچارد نیکسون به شوروی بین سران دو کشور صورت گرفت یکی از رویاهای قدیمی‌وآرزوی قلبی میلیونها نفوس بشری که میخواستند دوابرقدرت را لااقل دریکی از اکتشافات فضائی متحد ببینند ، به تحقق پیوست و این آرزو برآورده شد . درسال۱۹۵۹ موقعیکه نیکسون معاون آیزنهاور رئیس جمهور وقت امریکا بود داشا به خروشچف تلقین میکرد که دو کشور برای تسخیر ماه باهم متحد شوند . لیکن سال ۱۹۵۹ سال پیروزی‌فضائی روسها بود که در آنسال سگهائی را به فضا بدور مدار زمین فرستاده و آنها را صحیح و سالم بزمین برگردانده‌بودند . سازمان‌تحقیقات فضائی آمریکا در آنموقع‌میدانست باموشکها وماهواره هائی که در اختیار دارد هنوز زود است بتواند موجود زنده‌به فضا بفرستد وبهرحال در اینقسمت از شوروی عقب بود .

سال بعد دیگر مسئله همکاری‌و اتحاد مطرح نبود. رئیس‌جمهوری جدید امریکا جان‌کندی آن برنامه جسورانه ومبارزه طلبانه معروف خود را برای مردم‌امریکاوجهانیان اعلام کرده بود « تاقبل از سال ۱۹۷۰ ما دونفر انسان درکره ماه پیاده خواهیم کرد . »

از همانروز دانشمندان دوکشور اطلاعاتی درباره ماه وسپس‌درباره مریخ بایکدیگر مبادله کردند . آنچه مسلم است تادهسال دیگر روسها وامریکائیها پهلو به‌پهلوی همدیگر درماه واندکی دیرتر در مریخ قدم خواهند گذاشت .

ازمطبوعات خارجی

سایوزوآپولو

۱۶ میلیون تومان: قیمت یک اسب

«ژونگوکاشی‌یاما» کارخانه‌دار ژاپونی صاحب‌اسبی بنام«مغلوب نشدنی» است که این اسب‌هفته گذشته جایزه‌ای‌بمبلغ دومیلیون تومان نصیب‌صاحبش کرده‌است قیمت این اسب‌از چند روز قبل که رکورد سرعت را شکسته‌به شانزده میلیون تومان رسیده است وحال آنکه «کاشی‌یاما»که از خوشحالی در پوست‌نمیگنجد بیش از چند روز نیست که صاحب این اسب شده زیراچند روز قبل آنرا نه‌میلیون تومان خریداری کرده است. فروشنده هم چیزی ازدست‌نداده زیرااو هم دوسال پیش این اسب را بمبلغ ناچیزی در حدودهیجده هزار تومان خریداری کرده و پس از دوسال‌به نه‌میلیون‌تومان فروخته است.

کودکی بی‌سرپرست برای یافتن اقوام خودازشمال‌آفریقا به جنوب این قاره بزرگ سفر میکندواینست ماجرای سفرپر مخاطره و هیجان‌انگیز او . . .

از امشب فقط در سینما

سینه‌موند

فیلمی که کودکان ، نوجوانان و بزرگسالان بیک اندازه از تماشای آن لذت خواهند برد

دستگاه متحرک تبدیل آب دریا به آب شیرین .

مهندسین فرانسوی شرکت «ویرتیان» دستگاه جدیدی‌برای تصفیه آب دریا و تبدیل آن به آب شیرین ساخته‌اندکه ازاین پس آب مصرفی کارخانه‌ها و دهکده‌های نزدیک دریا که فاقد آب شیرین هستند،تامین خواهد شد جالب آنکه این دستگاهها قابل حمل و نقل بوده و متحرکند . حتی‌دستگاه های کوچکتری ازاین نوع ساخته‌اند که مخصوص اردو های تابستانی و تعطیلات کنار دریا است . خانواده‌ای که در کنار دریا چادر زده و آب شیرین در دسترس ندارد بوسیله یکی از این دستگاهها که حمل‌ونقل آن بسیار ساده و آسان است ، براحتی می‌توانند آب مصرفی روزانه‌خود را تامین کنند و در پایان‌فصل دستگاه را از آنجا بردارند.

مهمترین فایده این دستگاه ها آنستکه نقاط لم‌یزرع و غیر مسکونی جهان مانند جنوب تونس را میتوان بوسیله این اختراع مسکونی نمود و آنها را مبدل به واحدهای سرسبز و مسکونی کرد. این دستگاهها روزانه بین یکصد تاچهارصد متر مکعب آب شیرین تهیه میکنند.

در دنیا برای اولین‌باراست که دستگاه تهیه آب شیرین بصورت متحرک و قابل انتقال ساخته شده و این اختراع تحولی در دنیا بوجود خواهد آورد.

میکروفیلم بجای شناسنامه وسایر اوراق

بعد از قطعه سنگ سیلیسی ، پاپیرس ، صفحه مومی ، حلقه پارشمن‌که اجداد مانام ونشان خود را روی آن حک میکردند شناسنامه جای آنها را گرفت اما ، اکنون شناسنامه جای خود را به میکروفیلم میدهد .

میکروفیلم کارت شناسائی بتنهائی تمام اطلاعات اصلی شناسنامه و اوراق بیمه اجتماعی ، فیش پزشکی ، گروه‌خون و آنچه که در موارد واورژانس مورد لزوم باشد ، در خودجمع میکند که در مورد لزوم میتوان از آن استفاده کرد.

عکس از : خبرگزاری فرانسه

تازه‌های علم و دانش

زندگی حیرت‌انگیز لاک‌پشت‌ها !

«لاک‌پشت » یابقولی «سنگ پشت » یکی از حیوانات جالبی است که کمتر با آن تماس داریم‌امامسلما شما هم گاهگاه در پیچ و خم کوهستان ها یاکنار دریا با آن برخورد می کنیدو نمی‌توانید از خیره شدن بدن‌جالبش خودداری نمائید . درباره لاک‌پشت زیاد شنیده‌اید‌اماشاید ندانید که‌بزرگترین لاک پشت جهان در جزیره‌ای در «اقیانوس‌آرام » بنام «گالاپاگوس » زندگی می کند .این نوع‌لاک‌پشت می‌تواند باندازه یک میز نسبتابزرگ‌رشد کند. اندازه طبیعی این لاک پشت باین‌ترتیب است ، طول۱٫۸ متر، ارتفاع۹۰ سانتی متر و لاک‌این لاک پشت‌بسیار محکم وسنگین است‌و بعلت‌وزن زیادی که لاک‌پشت عظیم‌الجثه دارد نمی‌تواند به‌آسانی حرکت کند . یک نوع‌لاک‌پشت بسیاربزرگ دیگر در اقیانوس زندگی می کند.این دونوع لاک‌پشت می توانند نزدیک به صدسال زندگی کنند .

لانه‌های قشنگ پرندگان

در هفته گذشته شمارابا‌چند پرنده که خانه‌هایشان را درست مانندانسان ها تزئین می‌کنندو می آرایند آشنا کردیم،این هفته بادوپرنده زیباوخوش سلیقه دیگرآشنا میشویم.

«آلاچین‌باغی» که در گینه‌جدید زندگی می کند لانه‌اش را به شکل‌چادری می سازد که الیاف آن ثعلب و خزه هستند اماخانه اوتنها منحصر به همین چادرنمی شود بلکه اوبادقت‌و مهارت در برابرچادرش ، یک باغ زیبا که مملو از گل‌وسبزه‌است‌نیزدرست می کندواغلب درآن به‌گردش می پردازد .

نوع‌دیگری از پرندگان بنام «اطلس »برای خانه‌های ماه عسلشان یک لانه کوچک می سازند که کف آنراچمن می‌پوشاند ودیوار هاوسقفش را علف ها اما امتیاز این‌لانه بسایر لانه هااینست که «اطلس»دو دیوار از علفها می‌سازد وبعد آنهارادر قسمت‌بالا بیکدیگر تکیه می دهد.

همین پرنده برای لانه های معمولی خود دیوار های رنگین تدارک می بیند . آنها بادقت‌ووسواس کامل‌دیوار ها را آبی وسبز رنگ می کنند . «اطلس » این‌رنگها را با مخلوط کردن آب‌دهانش با زغال چوب و یاخاک‌های مختلف بوجود می آورد.

انرژی هیدرولیک وتبدیل آن به‌الکتریسته‌چگونه‌انجام‌میپذیرد؟

درباره‌انرژی هیدرولیک وتبدیل آن به الکتریسته زیادشنیده‌اید ، میدانیدکه از آبشار ها نیروی‌برق بدست می‌آورند . بهمین‌دلیل‌است دراکثر کشور هابروی رودخانه های بزرگ سد می بندند وبااستفاده ازنیروی‌آب‌الکتریسته بدست می آورند امامسلما دانستن‌این نکته که چگونه انرژی هیدرولیک مبدل به‌انرژی الکتریکی می شود ،جالب است . آب ازروی یک توربین که‌کم‌وبیش مانندآسیاب های‌بادی قدیمی‌حرکت می کند ، سرازیر می شود . حرکت‌محوری این‌توربین به‌یک «ژنراتور » منتقل‌میشودو این دستگاه «برقزا» درست مانند‌دستگاه دینام دوچرخه رفتار می کندوبسرعت انرژی هیدرولیک را مبدل به‌انرژی الکتریکی می نماید . برای اینکه‌این‌الکتریسته درطول موج و نیروی مناسب قرار بگیرد وارد یک‌ترانسفورماتور میشود واز همین ترانسفور ماتوراست که به دکل‌های مخصوص‌الکتریسته منتقل می گرددو ما می توانیم از آن‌استفاده کنیم .

مسلمادقت کرده‌اید که در نواحی آتش‌فشانی‌همیشه بخاراتی اززمین بلند می شوند .این بخارات‌از آبهای‌زیر‌زمینی برمی‌خیزند و از شکافهای زمین بیرون می زنند. این بخارات درست بهمان طریقی که در مرحله اول‌یعنی گرفتن انرژی‌الکتریکی از آب‌انجام میشود ، به‌دستگاه برقزا منتقل می گرددو‌تولید الکتریسته می نماید ولی‌این طریقه بمراتب‌ارزان تراز طریقه نخست‌است بهمین دلیل‌در اکثر نقاط ایتالیا باین‌ترتیب الکتریسته تولید می نمایند.

موشک سنگین برای نسل سوم

اروپای فضائی تا قبل از سال ۱۹۸۰ موشک سنگین‌برای پرتاب اقمار تلویزیونی هفتصدوپنجاه کیلوئی‌در اختیار نخواهد داشت سازمان اروپائی برای ساختن موشکهای پرتاب کننده فضائی اخیرا اعلام کرد ساختن چنین موشکی که برای «نسل سوم» بنام (اروپای۳) پیش‌بینی شده دو میلیارد و چهارصد میلیون فرانک هزینه خواهد داشت. موشک اروپای ۳ و اقمار هفتصد و پنجاه کیلوئی انحصار اقمار تلویزیونی و مخابراتی برفراز آتلانتیک را از دست امریکا بیرون خواهد آورد و تا هیجده ماه دیگر ماهواره تلویزیونی سیصد کیلوئی فرانسه و آلمان بنام «سمفونی» و موشک اروپای دوم را برای پرتاب این قمر ساخته خواهد شد . تمام اینها مقدمه‌ای برای ساختن موشک سنگین اروپای ۳ و ماهواره ۷۵۰ کیلوئی خواهد بود.

اتومبیل ذوالحیات ساخت شوروی

مهندسین شوروی عضو وزارت شیلات کالینگراد بتازگی موفق به ساختن اتومبیلی شده‌اند که روی آب و در خشکی حرکت میکند . حتی در جاده‌های باطلاقی و مرداب‌ها نیز بحرکت درمی‌آید . دو پیچ بزرگ و بی‌انتها در طرفین اطاق تعبیه شده که بهر طرف میچرخد و کافی است وقتی بزمین سفت برسیم انتهای دو دسته مفصل‌دار را بکشیم. این وسیله نقلیه در آب و دریاطلاق ساعتی هشت کیلو متر سرعت دارد ولی در خشکی سرعت آن به ساعتی ۴۰ کیلومتر میرسد. موتور این اتومبیل ۱۱۵ اسب قوه دارد و میتواند دو تن بار در خشکی و سه تن‌بار در روی آب یا باطلاق حمل کند مخترع این اتومبیل معتقد است از وسائل نقلیه‌ای که نظیراین تاکنون ساخته شده این اتومبیل ، قویتر ، خوشدست‌تر و بعلاوه بصرفه نزدیکتر است .

آگهی استخدام

نیروی هوائی شاهنشاهی بمنظور تامین کادرافسری اسلحه و مرمیات برای یگانهای خود در سراسر کشور تعدادی داوطلب با شرایط زیرجهت تحصیل درآموزشگاه‌افسری اسلحه‌ومرمیات استخدام می نماید .

۱ـ شرایط .

الف ـ تابعیت دولت شاهنشاهی ایران .

ب ـ متدین بیکی از ادیان رسمی کشور (اسلام ـ مسیحی ـ کلیمی ـ زرتشتی) .

پ دارا بودن حداقل گواهی‌نامه ششم دبیرستان رشته (ریاضی ، طبیعی). احراز موفقیت در آزمایشات ورودی .

ت ـ سن بین ۱۸ تا ۲۴ سال تمام و برای کسانی که خدمت زیر پرچم انجام داده‌اند ۲۵ سال تمام .

ث ـ نداشتن پیشینه بد .

ج ـ داشتن صحت مزاج و تناسب اندام برطبق گواهی بهداری عمومی نیروی هوائی .

چ ـ سپردن تعهد خدمت در نیروی هوائی برابر قوانین و مقررات ارتش شاهنشاهی .

ح ـ نداشتن کسان تحت تکفل .

۲ـ مدت تحصیل در آموزشگاه مزبورحداقل یکسال است و دانشجویان در تمام مدت تحصیل شبانه‌روزی بوده و هزینه زیست و پوشاک آنان بعهده نیروی هوائی شاهنشاهی می باشد و ماهیانه مبلغ ۱۹۶۰ ریال به عنوان حقوق دریافت خواهند داشت .

۳ـ دانشجویانی که دوره تحصیلی را با موفقیت طی نمایند به درجه ستوانسومی نائل ، ترفیع درجات بعدی آنان برطبق مفاد قانون‌استخدام نیرو های مسلح شاهنشاهی می باشد .

۴ـ داوطلبان می توانند برای کسب اطلاعات بیشتر و ثبت‌نام با در دست داشتن یك نسخه فتو کپی گواهی‌نامه تحصیلی،عین شناسنامه(عکس‌دار) و۲۲ قطعه عکس ۴×۳ از تاریخ نشر این آگهی تا تامین احتیاج (باستثنای روز های تعطیل و پنجشنبه ها همه‌روزه)از ساعت ۷الی۱۲به فرماندهی آموزشهای هوائی واقع در خیابان تهران‌نو ایستگاه فرودگاه مراجعه نمایند. م الف ۴۰۰۰

آ ـ ۲۲۹۷۰

نیروی‌هوائی شاهنشاهی

سینما تخت جمشید
نمایش دهنده بهترین فیلم‌های سال
آغاز دومین هفته
ارتباط فرانسوی
برنده ۵ جایزه اسکار ۱۹۷۲

آگهی استخدام

نیروی هوائی شاهنشاهی بمنظور تامین کادرافسری رادار کنترل برای یگانهای خود درسراسر کشور تعدادی داوطلب با شرایط زیرجهت تحصیل درآموزشگاه‌افسری رادار کنترل استخدام می‌نماید.

۱ـ شرایط استخدام .

الف ـ تابعیت دولت شاهنشاهی ایران .

ب ـ متدین بیکی از ادیان رسمی کشور(اسلام ـ مسیحی ـ کلیمی ـ زرتشتی)

پ ـ دارا بودن حداقل گواهی‌نامه ششم دبیرستان رشته (ریاضی ـ طبیعی) و احراز موفقیت در آزمایشات ورودی .

ت ـ سن‌بین ۱۸تا۲۴ سال تمام . و برای‌کسانیکه خدمت‌زیرپرچم انجام‌داده‌اند ۲۵ سال‌تمام

ث ـ نداشتن پیشینه بد .

ج ـ سپردن تعهد خدمت در نیروی گواهی بهداری نیروی هوائی .

چ ـ داشتن صحت مزاج و تناسب اندام برطبق هوائی‌شاهنشاهی

ح ـ نداشتن کسان تحت تکفل .

۲ـ مدت تحصیل در آموزشگاه مزبورحداقل یکسال و نیم است و دانشجویان در تمام مدت شبانه‌روزی بوده و هزینه‌زیست و پوشاك آنان‌بعهده نیروی هوائی شاهنشاهی می باشد و ماهیانه مبلغ ۲۹۱۵ ریال به عنوان حقوق و مزایا دریافت‌خواهند داشت .

۳ـ دانشجویانی که دوره تحصیلی را با موفقیت طی نمایند بدرجه ستوانسومی نائل و ترفیعات بعدی آنان بر طبق مفاد قانون استخدام‌نیرو های مسلح شاهنشاهی می باشد .

۴ـ داوطلبان می توانند برای کسب‌اطلاعات بیشتر و ثبت‌نام با در دست داشتن یك نسخه فتو کپی گواهی‌نامه تحصیلی،عین شناسنامه(عکسدار) و۲۲ قطعه عکس ۴×۳ از تاریخ نشر این آگهی تاتامین احتیاج (باستثنای‌روزهای تعطیل و پنجشنبه ها) از ساعت ۷ الی ۱۲به فرماندهی آموزشهای هوائی واقع در خیابان تهران ـ ایستگاه فرودگاه مراجعه نمایند . م الف ۴۰۰۱ .

آ ـ ۲۲۹۷۲

نیروی‌هوائی شاهنشاهی

۳۶۵ شبانه‌روز بدون تعطیل

۴ تعمیرگاه مجهز ایران‌ناسیونال در خدمت دارندگان اتومبیلهای پیکان

کارخانجات صنعتی ایران ناسیونال با کمال افتخار باطلاع هموطنان ارجمند میرساند :

بمنظور توسعه خدمات پس ازفروش وبرای جلب رضایت هرچه بیشتر دارندگان اتومبیلهای‌پیکان از تاریخ یکشنبه ۱۱ تیرماه ۱۳۵۱ تعمیرگاههای زیربدون‌تعطیل وبطورشبانه‌روزی درتمام طول سال آماده همکاری وخدمت است.

۱ تعمیرگاه شماره ۱۰ به‌مدیریت آقای‌امیری ـ خیابان قدیم شمیران ـ روبری وزارت بهداری تلفن ۷۵۱۲۶۱

۲ تعمیرگاه شماره ۱۹ به مدیریت آقای اطمینان ـ امیرآباد شمالی ـ بالاتر از پمپ بنزین تلفن ۶۳۵۴۹۵

۳ تعمیرگاه شماره ۳۲ به مدیریت آقای کاشانی ـ میدان باغشاه ـ اول خیابان سپه تلفن ۴۷۹۰۹

۴ تعمیرگاه شماره ۳۳ به مدیریت آقای هاراطونیان ـ یوسف‌آباد ـ خیابان محمدرضاشاه تلفن ۶۲۳۵۵۵

در هر ساعت از شبانه‌روز احتیاج به کمك داشتید با این تعمیرگاه ها تماس بگیرید .

گمشده

یکبرگ چک شماره ۱۵۳۷۴۰ ازبانک بازرگانی شعبه‌نظام‌آباد حساب شماره ۶۷ بنام محمد باقر پیروز به مبلغ هشتادهزار ریال تمام‌بدون‌تاریخ‌مفقودشده‌و از درجه اعتبار ساقط است . آ ـ ۸۲۶۵

سفته بشماره ۹۷۵۴۲۴ به مبلغ یکصد هزار ریال به سررسید ۲۸ر۴ر۵۱ متعهدآقای نصرت‌اله حریری بحواله‌کرد آقای حاج اکبررفیع‌زاده مفقود گردیده از درجه اعتبار ساقط است از یابنده تقاضا میشود به تلفن ۵۳۷۳۷۹ اطلاع داده و مژدگانی دریافت دارد .

دو برگ چک سفید امضاء شده بشماره ۶۵۵۳۱۴ بانک تعاونی و توزیع شهرستان شهسوار و دیگری چک شماره ۶۶۰۸۸۳ بانک بازرگانی شهرستان شهسوار بنام‌اینجانب حیدرغائم مفقود و به بانک‌های مربوطه اطلاع داده شد و از درجه اعتبار ساقط است .

مفقود گردیده

کیف‌سفید بندزنجیری بامحتوی گواهینامه رانندگی و دفترچه پس‌انداز در حدود خیابان سید خندان و تخت طاوس مفقود گردیده از جوینده‌تقاضا میشود بغیر از وجوه داخل کیف بقیه محتوی آن را به صاحبش بازگرداند و مژدگانی هم دریافت دارد خواهشمند است با تلفن ۷۷۰۶۰۰ ـ ۴۱۴۸۳۹ اطلاع حاصل‌نمائید. آ ـ ۲۴۰۱۰

رستوران‌ها

چلوکباب اسلام پناه
مطبوعترین چلو کباب برگ کوبیده و چلو خورش سالن پذیرائی برای خانواده های محترم میدان اعدام اول خیام جنوبی تلفن ۵۳۶۷۶۱

داروخانه‌ها

داروخانه مهران
خیابان شیروخورشید چهارراه استخر تلفن ۹۵۴۰۰۷

رئیس دانشسرایعالی سپاه‌دانش گفت

کلاسهای تحصیل مکاتبه‌ای در ۸ رشته دانشجو می‌پذیرد

دیروز بعد از ظهر وزیرعلوم و آموزش‌عالی از دانشسرایعالی سپاه‌دانش وکلاسهای آموزش مکاتبه‌ای در ورامین و نحوه فعالیت این واحدهای فرهنگی و علمی بازدید کرد.

آقای امیر بیرجندی رئیس دانشسرایعالی سپاه دانش طی گزارشی در زمینه ایجادکلاس های آموزش مکاتبه‌ای گفت:

پس از بررسی امکانات تعلیمات عالی از طریق مکاتبه طرح جامع آن بسال ۱۳۴۹ تهیه و تصویب شد.

رئیس دانشسرایعالی سپاه دانش آنگاه در توجیه جزئیات این طرح افزود: امکان ادامه تحصیلات عالی برای دیپلمه های شاغل در نقاط روستائی و دوردست علاوه‌برآنکه‌وسائل آموزشی را در اختیار دیپلمه های شاغل در مناطق روستائی فراهم‌میسازدحتی موجب‌ترغیب و تشویق جوانان‌برای اشتغال در خدمات مناطق مختلف نیز میشود.

باید توجه داشت که ارزش تحصیلات فارغ التحصیلان روش مکاتبه‌ای هیچگونه‌تفاوتی با دانش آموختگان سایر دانشگاه‌ها ندارد و برنامه تحصیلات و آموزش مطالب‌نیز با همان معیارها و روش های دانشگاهی انجام می‌گیرد.

رشته های تحصیلی

آقای بیرجندی سپس اظهار داشت: تحصیل‌دانشجویان از طریق مکاتبه از اول مهر ماه ۱۳۵۰ آغاز شدو هم‌اکنون ۶۳۴ دانشجو در رشته مورد نیاز وزارت آموزش و پرورش به تحصیل اشتغال دارند.

همچنین از اول مهرماه ۱۳۵۱ برای رشته‌های ریاضی، فیزیک، شیمی، طبیعی، زبان و ادبیات فارسی، اقتصاد وتعاون‌روستائی دانشجو پذیرفته خواهد شد.

در مورد هیئت آموزشی‌واحد مکاتبه‌ای رئیس‌دانشسرا گفت: که علاوه‌بر ۲۰ نفراعضای‌هیئت آموزشی تمام وقت از تجربه علمی ۵۰ تن‌از زبده‌ترین‌استادان و دانشیاران دانشگاههای‌ایران نیز استفاده میشود.

در این بازدید آقای دکتر کاظم‌زاده‌پس‌ازحضور درکلاس ها و آزمایشگاهها خطاب به دانشجویان گفت: کشورما افراد شایسته را که در تکاپوی‌دانش اندوزی هستند و خواهان ترقی می‌باشند قدر میشناسد وبرای اینگونه‌جوانان ارزش‌فوق‌العاده‌ای قائل است.

کلاسهای منطقه‌ای

خبرنگار اطلاعات ضمن‌تماس با مسئولین این واحد آموزشی کسب اطلاع کردکه دانشجویان علاوه‌بر تحصیل مکاتبه‌ای در کلاسهای منطقه‌ای نیز که در طی سال در مراکز استان‌ها تشکیل میشود شرکت می‌کنند وبدین ترتیب نقصی‌که‌در بیشتر واحدهای آموزش مکاتبه‌ای وجود دارد در ایران از میان میرود.

دانشجویان علاوه‌بر کلاسهای منطقه‌ای ملزم هستند یکدوره کلاسهای تابستانی از ۱۲۰ تا ۲۰۰ ساعت‌رادر تهران‌بگذرانند و خودرا برای انجام امتحانات آماده کنند.

دکتر کاظم زاده وزیر علوم و آموزش عالی هنگام بازدید از یکی از کلاسهای دانشسرایعالی سپاه دانش درمامازان ورامین

زلزله خوزستان و فارس

دونفر را کشت و به‌خانه‌های مسکونی آسیب رسانید

بندر گناوه ـ در جریان زلزله‌ای که پریشب درقسمتی از خوزستان و فارس روی‌داد. بیش از یکصد و پنجاه خانه در منطقه «میشان» بندر گناوه ویران شد و پانصد خانه‌آسیب دید.

زلزله در میشان تلفات جانی نداشت اما زمین لرزه در روستای «بیدکرز» میشان ضمن خراب کردن چند خانه، ۲نفر کشته داد.

قربانیان زلزله، دو زن‌بودند که هنوز هویت آنان معلوم نشده‌است.

زلزله در روستای «نزاع»بندر گناوه نیز خساراتی ببارآورد.

در جریان زلزله قسمتی از کوه که در مسیر راه‌روستاهای زلزله زده قرار دارد. ریزش کرد.

ریزش کوه، فعالیت امدادگران جمعیت شیرو خورشید سرخ دوگنبدان رابرای‌رساندن کمک به مناطق آسیب‌دیده، مشکل کرده‌است.

همزمان با وقوع زلزله در «میشان»، زمین لرزه شدیدی بندر گناوه، بندر ریگ، بندر دیلم و حومه این بنادر راتکان داد.

خسارت در خوزستان

اهواز: میزان خسارت‌زمین لرزه هائی‌که‌بعد از ظهرپریروز قسمتی از خوزستان را تکان‌داد امروز معلوم گردید، در دوگنبدان و در نود کیلومتری‌این شهر چند دهکده بعلت زمین لرزه آسیب دیده است.

۴۰۰ دستگاه چادر

سرکارسروان‌فروهی‌فرمانده گروهان ژاندارمری دوگنبدان ضمن اشاره به خرابیهائی که زلزله ببار آورده‌است گفت:

جمعیت شیرو خورشید سرخ دو گنبدان حدود چهارصد دستگاه چادربین‌نواحی‌فرستاده است.

چون اکثر چاه های آب در این قراء منهدم شده رساندن آب آشامیدنی به مردم این منطقه از ضروریات است.

جهرم هر روز دهها بار میلرزد!

ظرف چند روز گذشته جهرم‌بیش از یکصد و هشتاد بار بلرزه در آمده و اغلب مردم در خارج از شهر زندگی می‌کنند و عده‌ای از کارمندان ادارات از ترس ریزش آوار تقاضای انتقال کرده‌اند و جمعی نیز افراد خانواده خود را بسایر شهرها فرستاده‌اند:

دیروز عده‌ای از ساکنان جهرم بامراجعه‌بمقامات مربوطه‌درخواست نمودند تعدادی‌چادر دراختیارآنان گذاشته شود تابجای زندگی در خانه‌های شهردر داخل چادرها زندگی کنند.

اکثر خانه‌های جهرم چندی پیش براثر حدوث زمین لرزه‌های شدید آسیب دیده و همه روزه تعدادی از دیوارهای خانه که‌از قبل‌شکاف برداشته است فرو میریزد.

جلسه‌ای در حضور والاحضرت شمس پهلوی

عصر دیروز هیئت مدیره مرکزی جمعیت شیر و خورشید سرخ جلسه‌ای در حضور والاحضرت شاهدخت شمس پهلوی ریاست مالیه جمعیت در کاخ سعد آباد داشتند. در این جلسه‌آقای‌ریاضی رئیس مجلس شورای ملی آقای اصفیا نایت نخست وزیر و وزیر مشاور در امور اقتصادی و وزیران آموزش و پرورش،بهداری کار و دکتر هدایتی وزیر مشاور، سرلشگر قریب، سناتور مسعودی شرکت داشتند. آقای شریف‌امامی رئیس مجلس سنا در مسافرت هستند و سپهبد آق‌اولی بواسطه عارضه‌کسالت حضور نداشت.

در ابتدای جلسه والاحضرت خواستند از وضع آسیب‌دیدگان زلزله فارس اطلاع حاصل کنند و دکتر خطیبی مدیر عامل بعرض رسانید که جمعیت شیر و خورشید سرخ وظائف خود را به لحاظ کمک های اولیه و تامین مسکن موقت و رسانیدن وسایل زندگی و حتی کمک به تامین معیشت روزانه کسانی که هستی خود را از دست داده و فاقد هیچگونه وسایلی نیستند انجام داده و از این حیث نگرانی وجود نداردو طبق نیات و دستورات والاحضرت و اوامر موکد شاهنشاه از کمک های اولیه و تامین زندگی موقت که وظیفه شیر و خورشید بوده بهیچوجه دریغ نشده است.

سپس والاحضرت شمس پهلوی نسبت به زندگی آتیه مصیبت دیدگان ابراز علاقه‌فرموده واظهار داشتند که لازم است طبق نیات شاهنشاه برای تامین مسکن دائم و ساختمان خانه هائی که مردم از دست داده‌اند قبل از رسیدن فصل زمستان اقدامات لازم‌صورت گیرد و مدیر عامل توضیح دادکه از طرف دولت و سازمان های مربوط با اعتباراتی که به این منظور اختصاص‌داده شده‌اقدامات ساختمانی شروع گردیده و طبق اوامر ملوکانه از جانب آقای نخست وزیر تاکید شده است که هرچه زودتر موجبات آسایش‌مردم آسیب دیده زلزله قیر و کارزین فراهم شود.

والاحضرت بار دیگر تاکیدنمودند که آنچه شیر و خورشید سرخ در وظیفه دارد بدون کم وکاست باید بموقع اجرا گذارده شود، بعلاوه جمعیت شیر و خورشید مراقبت کامل داشته باشدکه‌وسایل زندگی مردمی که کسان خود را از دست داده و دچار چنین مصیبت طاقت فرسائی شده اند از هرجهت تامین‌گردد.

موضوع ایرانیان رانده شده از کشور عراق مطلب دیگری بودکه در جلسه دیروز علاوه بر سایر مسائل مطرح گردید و مدیرعامل جمعیت آخرین اطلاعاتی‌که‌در این خصوص دریافت داشته بود، به استحضار هیئت مدیره رسانید و والاحضرت شمس پهلوی نسبت‌به آن عده خانواده هائی که عراقی هستند و در جهرم متمرکز شده‌و هنوزبلاتکلیف‌میباشند نیزدستورات لازم دادند که درباره تهیه وسایل و تامین زندگی آنها از طرف جمعیت شیر و خورشید مراقبت لازم بعمل آید.

خبرهای تلفنی شهرستانها

اهداء کتاب به دانشگاه اصفهان

اصفهان: آقای باریس کوریاچف قائم مقام سر کنسول اتحادجماهیر شوروی در اصفهان دیروز در محل دبیرخانه‌دانشگاه اصفهان حضور یافت و تعداد سیصد جلد کتاب علمی، پزشکی و فرهنگی به دانشگاه اصفهان اهداء کرد. در مراسمی که بهمین منظور برگزار شد قائم مقام سرکنسول اتحاد جماهیر شوروی اظهار امیدواری نمود: که کتب اهدائی به نحو احسن مورد استفاده دانشجویان قرار گیرد.

پس از ۱۱ سال متهمین بقتل دستگیر شدند

اصفهان: روز گذشته مامورین پاسگاه دورگان موفق شدند متهمین به قتل مردی بنام علیشاه صالحی را که در یك نزاع واقع در فورمانك فریدن در مهر ماه ۱۳۴۰ کشته شده بود دستگیر کنند.

توقیف شدگان‌گل محمدصالحی ۴۰ ساله و ددرگی صالحی ۳۷ ساله‌اند.

نامبردگان به قتلی که ۱۱ سال پیش مرتکب شده‌اند اعتراف کردند وپرونده باردیگر بجریان افتاد.

دادگاه فریدن باصدور قرار بازداشت، گل محمد و ددرگی را روانه زندان کرد.

بعلت سقوط از درخت زبانش باز شد

اصفهان: محمد ریاحی ۹ ساله ساکن روستای حاجی آباد اصفهان که به لکنت زبان مبتلا بود دیروز براثر از دست دادن تعادل خود، از بالای درخت توت سقوط کرد و براثر این حادثه توانست بدون‌نقص‌حرف بزند.

بازرگان تهرانی کشته شد

طی یک حادثه رانندگی که در جاده خرمشهر ـ اهواز رویدادآقای‌موسی «جانسپار» یکی از بازرگانان معروف تهرانی کشته شد.

حادثه براثر واژگون شدن اتومبیل‌سواری‌شماره۷۳۷۷۴ تهران ج برانندگی حسن میلانی‌زاده وسرنشینی آقای موسی جانسپار رویداد. دراین واقعه راننده‌وسرنشین اتومبیل مجروح‌شدند وآقای جانسپار در راه انتقال به بیمارستان درگذشت.

مبارزه با گرانفروشی در قم

قم: بدنبال تصمیم اعضای ستاد مبارزه با گرانفروشی که در ۴۸ ساعت گذشته‌کار خود را با حضور آقای قره‌گزلو ویازده تن بازرسان ویژه استانداری مرکز در قم‌آغازکردقیمت‌میوه‌وتره‌باردر این‌شهربطورمحسوسی‌کاهش یافت و مغازه داران و فروشندگان مایحتاج عمومی بخصوص نانوایان و قصابان خود را آماده برای پذیرفتن این طرح کردند.

۳ نفر کشته و مجروح شدند

بیستون: در تصادف اتوبوس با اتومبیل سواری ۳نفرکشته و مجروح شدند.

حادثه در۸کیلومتری‌بیستون رویداد و مقتول حادثه که سرنشین اتومبیل سواری‌بود علی قطعه‌چی نام داشت. کاوس ترکمن و قدرت‌اله کشاورز نیز که هم‌اکنون در بیمارستان بستری هستند سرنشینان اتومبیل سواری بودند.

باافزایش هزینه آب بها در یزد مخالفت شد

سازمان آب یزد قصد دارد هزینه آب‌بها را حداقل به دو برابر فعلی افزایش دهد و ساکنان این شهر که اکثرا کارگر هستندبا اینکار مخالفند. یک مقام مطلع شهری در این مورد به خبرنگار اطلاعات در یزد گفت: سازمان آب ادعا میکند که‌ماهی دویست وپنجاه هزار تومان هزینه دارد و این با حقیقت امر وفق نمیدهد.

این مقام افزود در یکی از ماههای اخیرمدیرعامل سازمان آب، مبلغ دویست هزار ریال به عنوان‌حقوق‌و پاداش‌دریافت کرده است و این نمونه‌ای از خاصه‌خرجی‌های هیات مدیره سازمان آب میباشد.

یکی دیگر از اهالی یزد در این مورد گفت: روش سازمان آب مغایر با روش دولت در مورد مبارزه با گرانفروشی است زیرابمحض اینکه‌سازمان آب، هزینه آب بهای خودرا افزایش دادبلافاصله عده‌ای‌از پیشه‌وران سودجو قیمت‌اجناس را بالا میبرند و قیمتها سیر صعودی را طی خواهد کرد.

عابری کشته شد

اصفهان: اتوبوس‌مسافربری شماره ۷۷۶۹۹ که از اصفهان به تهران میرفت در کیلو متر ۱۰۰ اصفهان به تهران در خیابان رضاشاه‌کبیر «میمه» با عابری بنام محمد علی تصادف کرد و او را کشت. کریم‌راننده اتوبوس بازداشت گردید.

اعتبار جدید برای عمران چالوس و نوشهر

هیئتی از مهندسین وزارت‌کشور، بمنظور بررسی احتیاجات عمرانی استان مازندران، عازم نوشهر شد.

این هیئت در شهرستان های شمال، ضمن تهیه نقشه های اجرائی، اعتبارات لازم را برای عمران و آبادانی شهر ها برآورد میکند.

آقای محمد سام وزیر کشور ضمن اعلام‌این‌مطلب‌اظهار داشت: در بازدیدی که اخیرا از شهر های مازندران به عمل آوردم، عملیات عمرانی‌و برنامه های‌شهری رو به پیشرفت بود. بخصوص‌در شهر های چالوس‌و نوشهر، برنامه های نوسازی به خوبی به چشمی خورد.

وزیر کشور افزود: در چالوس و نوشهربرای‌اجرای برنامه های عمرانی تازه،دستوراتی داده شد و هیئتی برای بررسی و مطالعه عازم شمال گردید. ضمنا برای کمک به برنامه های عمرانی این دو شهرستان مبلغ ۴ میلیون و پانصد هزار ریال در اختیار شهرداری های چالوس و نوشهر گذاشته شد.

قسمت بیشتر این اعتبار برای عملیات ساحل بندی رودخانه‌نوشهر در نظر گرفته شده است.

تونلهای میدان فردوسی و میدان شهناز

تا دی ماه احداث میشود

پیشنهاد شهرداری پایتخت، جهت انعقاد قرارداد ساختمان دو تونل‌زیرزمینی‌درمیدان‌شهناز وفردوسی باپیمانکار تسلیم‌انجمن شهر تهران شد.

امروز غلامرضانیك‌پی شهردار پایتخت دریك تماس تلفنی به خبرنگار روزنامه اطلاعات اظهار داشت:

«در قراردادساختمان تونلهای مذکور پیش‌بینی شده است که مقاطعه‌کار باید تا اول دیماه آینده برنامه‌احداث تونلها رابه پایان برساند.»

خبرنگار ما گزارش‌میدهد: «اعتبار احداث دو تونل مذکور حدود ۶ میلیون تومان‌است که شهرداری پایتخت آنرا تامین خواهد کرد این تونل ها در میدان فردوسی ومیدان شهناز ایجاد می شود. بطوری که اتومبیلهائی که از خیابان‌سپهبد زاهدی‌قصدورودبه‌خیابان‌فردوسی رادارند ازداخل تونل که زیر میدان ایجاد می شود بایدعبور کنند. همچنین در میدان‌شهناز اتومبیلهائی که ازخیابان‌شاهرضا قصدورود به خیابان تهران‌نو را دارند از داخل تونل‌عبورخواهند کرد. باایجاد این‌دو تونل بار ترافیك درمیدان فردوسی و شهناز سبکتر می شود.»

آگهی دعوت مجمع‌عمومی

بدینوسیله از کلیه سهامداران شرکت سهامی خاص توزیع آهن های ساخت ایران دعوت میشود که برای شرکت در جلسه مجمع عمومی عادی سالیانه که در ساعت پنج بعد از ظهر روز چهارشنبه ۱۱ر۱۳۵۱ در دفتر شرکت واقع در خیابان بوذرجمهری ساختمان لولاور تشکیل میشود حضور بهمرسانند.

دستور جلسه: ۱ ـ استماع‌گزارش هیات مدیره و بازرسان در باره عملکرد سال ۱۳۵۰ و تصویب ترازنامه و سود و زیان ۲ـ انتخاب بازرسان شرکت برای سال آینده.

مدیر عامل

آ ـ ۸۳۶۷

آگهی انتشار تمبر

وزارت پست‌وتلگراف و تلفن باطلاع عموم میرساندبمناسبت هشتمین سالگرد همکاری عمران منطقه‌ای یک سری تمبریادگاری در سه قطعه هر قطعه بارزش ۵ ریال که در چاپخانه دولتی‌ایران بچاپ رسیده در روز ۳۰ تیر ماه ۱۳۵۱ بانتشار گذارده خواهد شد.

۱ـ علاقمندان بجمع آوری تمبر های یادگاری میتوانند از اولین ساعات اداری روز مذکور در کلیه باجه های مناطق پستی تا ۲۵ سری خریداری نمایند کسانیکه بیش از این تعدادنیازمند باشند بایستی تقاضای کتبی و بهای تمبر مورد نیاز خود را تا روز قبل از انتشار بمدیریت کل پست تهران و حومه تسلیم دارند درخواست متقاضیان پس از موعد مقرر ترتیب اثر داده نخواهد شد.

۲ـ مدت اعتبار استفاده پستی تمبر های مذکور از تاریخ انتشار شش ماه میباشد چنانچه پس از انقضای این مدت در روی مرسوله ای الصاق گردد آن مرسوله بدون تمبر تلقی‌خواهد شد ضمنا تمبر های مذکور در اولین روز انتشار با مهر روز در تهران و مراکز استانها ممهور شده و مهر آن در پایان روز انتشار معدوم خواهد شد.

آگهی استخدام

شرکت برق منطقه‌ای اصفهان بمنظور تکمیل کادر کارگری خود سی نفر کارگر جهت انجام وظیفه بعنوان کارگر ماهر با شرایط زیر پس از طی دوره آموزش لازم و کسب موفقیت در امتحانات مربوطه با حقوق مکفی استخدام می‌نماید.

۱ـ مدرک تحصیلی سیکل اول متوسطه
۲ـ حداکثر سن ۲۵ سال
۳ـ دارابودن برگ خاتمه خدمت

واجدین شرایط میتوانند با در دست داشتن شناسنامه و مدارک فوق‌الذکر به کارگزینی شرکت واقع در چهار باغ بالا مراجعه و ثبت نام نمایند تاریخ مصاحبه در موقع ثبت نام اعلام خواهد گردید.

شرکت برق منطقه‌ای اصفهان

آ ـ ۲۴۲۳۸

آگهی دعوت از صاحبان سهام

مجمع عمومی سالیانه صاحبان سهام شرکت سهامی خاص کارخانجات کاموای ایران در ساعت ۸ صبح روز یکشنبه ۲۵ تیر ماه ۱۳۵۱ در دفتر شرکت واقع در کاشان خیابان امیرکبیر تشکیل خواهد گردید.

از عموم دارندگان سهام شرکت دعوت می شود با رعایت ماده ۲۲ اساسنامه در روز و ساعت مذکور در جلسه شرکت فرمایند.

دستور جلسه

۱ـ استماع و تصویب گزارش بازرس.
۲ـ تصویب گزارش و پیشنهادات هیئت مدیره.
۳ـ تصویب ترازنامه و حساب سود و زیان سال ۱۳۵۰.
۴ـ انتخاب یکنفر بازرس و یکنفر بازرس علی‌البدل.
۵ـ تعیین روزنامه‌کثیرالانتشار برای‌درج آگهی‌های‌شرکت.

هیئت‌مدیره شرکت سهامی‌خاص‌کارخانجات کاموای ایران

آ ـ ۸۳۵۳

آگهی استخدام

شرکت برق منطقه‌ای اصفهان بمنظور تکمیل کادر کارگری خود سی نفر کارگر جهت انجام وظیفه بعنوان کارگر ماهر با شرایط زیر پس از طی دوره آموزش لازم و کسب موفقیت در امتحانات مربوطه با حقوق مکفی استخدام می‌نماید.

۱ـ مدرک تحصیلی سیکل اول متوسطه
۲ـ حداکثر سن ۲۵ سال
۳ـ دارابودن برگ خاتمه خدمت

واجدین شرایط میتوانند با در دست داشتن شناسنامه و مدارک فوق‌الذکر به کارگزینی شرکت واقع در چهار باغ بالا مراجعه و ثبت نام نمایند تاریخ مصاحبه در موقع ثبت نام اعلام خواهد گردید.

شرکت برق منطقه‌ای اصفهان

آ ـ ۲۴۲۳۸

آگهی مجمع عمومی فوق‌العاده و عادی

بدینوسیله‌ازصاحبان سهام شرکت سهامی خاص ساختمانی کرشه دعوت میشود که روز ۳شنبه ۲۴ تیر ماه سال ۱۳۵۱ ساعت ۱۰ صبح برای تبادل نظر واخذ تصمیم در دفتر شرکت واقع در خیابان خردمند جنوبی شماره ۱۰۳ حضور بهمرسانند.

دستور جلسه:

۱ـ استماع گزارش هیئت مدیره و بازرسان
۲ـ تصویب ترازنامه و سود و زیان
۳ـ اضافه کردن سهامداران و تغییر در سهام
۴ـ تعیین خط‌مشی آینده شرکت.

هیئت مدیره شرکت سهامی خاص ساختمانی کرشه

آ ـ ۸۳۶۳

دعوت مجمع‌عمومی عادی

از صاحبان سهام شرکت سهامی کارخانجات دادفر دعوت میشود در ساعت‌شش بعد از ظهر روز ۲۸ر۴ر۵۱ در محل شرکت حضور بهمرسانند.

دستور جلسه: تصویب ترازنامه سال ۱۳۵۰

شرکت سهامی کارخانجات دادفر

آ ـ ۲۴۳۸۰

آگهی دعوت مجمع‌عمومی

بدینوسیله از کلیه سهامداران شرکت سهامی خاص توزیع آهن های ساخت ایران دعوت میشود که برای شرکت در جلسه مجمع عمومی عادی سالیانه که در ساعت پنج بعد از ظهر روز چهارشنبه ۱۱ر۱۳۵۱ در دفتر شرکت واقع در خیابان بوذرجمهری ساختمان لولاور تشکیل میشود حضور بهمرسانند.

دستور جلسه: ۱ ـ استماع‌گزارش هیات مدیره و بازرسان در باره عملکرد سال ۱۳۵۰ و تصویب ترازنامه و سود و زیان ۲ـ انتخاب بازرسان شرکت برای سال آینده.

مدیر عامل

آ ـ ۸۳۶۷

آگهی انتشار تمبر

وزارت پست‌وتلگراف و تلفن باطلاع عموم میرساندبمناسبت هشتمین سالگرد همکاری عمران منطقه‌ای یک سری تمبریادگاری در سه قطعه هر قطعه بارزش ۵ ریال که در چاپخانه دولتی‌ایران بچاپ رسیده در روز ۳۰ تیر ماه ۱۳۵۱ بانتشار گذارده خواهد شد.

۱ـ علاقمندان بجمع آوری تمبر های یادگاری میتوانند از اولین ساعات اداری روز مذکور در کلیه باجه های مناطق پستی تا ۲۵ سری خریداری نمایند کسانیکه بیش از این تعدادنیازمند باشند بایستی تقاضای کتبی و بهای تمبر مورد نیاز خود را تا روز قبل از انتشار بمدیریت کل پست تهران و حومه تسلیم دارند درخواست متقاضیان پس از موعد مقرر ترتیب اثر داده نخواهد شد.

۲ـ مدت اعتبار استفاده پستی تمبر های مذکور از تاریخ انتشار شش ماه میباشد چنانچه پس از انقضای این مدت در روی مرسوله ای الصاق گردد آن مرسوله بدون تمبر تلقی‌خواهد شد ضمنا تمبر های مذکور در اولین روز انتشار با مهر روز در تهران و مراکز استانها ممهور شده و مهر آن در پایان روز انتشار معدوم خواهد شد.

نشریه ماهانه کانون بازنشستگان

کانون بازنشستگان کشوری اقدام به انتشار نشریه ماهانه‌ای بنام کانون بازنشستگان کشوری بسر دبیری آقای دکترمرتضی معتمدی نموده است. دراولین شماره این نشریه که اخیرا منتشر شده‌است هدف اصلی از نشر این مجله را جلب همکاری و تقویت سازمان صنفی گروه بازنشستگان اعلام داشته است.

انتشار این مجله را بهسردبیر ونویسندگان آنان تبریك می‌گوئیم.

آگهی شهرداری میاندوآب

پیرو آگهی شماره ۵۵۹۱ ـ ۱۰ر۷ر۵۰ شهرداری میاندوآب دراجرای تبصره ۲ ماده ۱۶ قانون نوسازی باطلاع عموم صاحبان املاك مسیر بلوار تبریز و انتهای خیابان سعدی میرساند چون مهلت قانونی اخطاریه های قبلی باتمام رسیده دراجرای ماده ۱۷قانون مذکور لازم است نسبت به‌تخلیه هرنوع اعیان‌اعم از ساختمان و یا اشجار اقدام نمایند تاطرحهای‌مذکور اجرا گردد درصورت خودداری مالکین و یا نمایندگان‌قانونی آنان شهرداری نسبت به تخریب ملك آنان طبق ذیل ماده ۱۷ قانون نوسازی اقدام خواهد نمود.

شهردار میاندوآب ـ هاشمی

آ ـ ۲۴۲۲۶

آگهی پذیرش دانشجو برای دوره لیسانس «مدرسه‌عالی بازرگانی رشت»

مدرسه عالی بازرگانی رشت برای دوره لیسانس بازرگانی درسال تحصیلی ۵۲ـ۱۳۵۱ تعداد (۳۰۰) نفر دانشجو از بین دارندگان دیپلم طبیعی، ریاضی، ادبی، بازرگانی از طریق مسابقه می‌پذیرد:

الف ـ مدارک:

داوطلبان برای شرکت در مسابقه باید مدارک زیر را با پست سفارشی به آدرس رشت صندوق پستی شماره ۲۵۵ مدرسه عالی بازرگانی طوری ارسال دارند که تاآخر وقت اداری روز پنج شنبه نوزدهم مرداد ماه ۵۱ پست شده باشد. به تقاضا هائیکه بعد از تاریخ فوق پست شده باشد ترتیب‌اثر داده نخواهد شد.

۱ـ تقاضای کتبی برای شرکت در مسابقه که در آن مشخصات و نشانی داوطلب به‌خط خوانا نوشته شده باشد.
۲ـ فتوکپی دیپلم یا جواز قبولی سال ششم متوسطه.
۳ـ چهار قطعه عکس ۴ × ۳ که پشت آن مشخصات داوطلب نوشته شده باشد.
۴ـ یکبرگ فتوکپی یا رونوشت شناسنامه
۵ـ تعهد کتبی مبنی‌برپرداخت شهریه سالانه به مبلغ ۳۶۰۰۰ ریال و یکهزار ریال برای ورزش.
۶ ـ نسخه اول فیش بانکی مبنی‌بر پرداخت ۵۰۰ ریال بحساب شماره ۴۰۰۰ بانک بازرگانی به رشت (مبلغ پرداختی بهیچوجه مسترد نمی‌شود).

ب ـ مواد امتحانی:

۱ـ ریاضیات در حدود دوره دوم دبیرستان با ضریب ۳
۲ـ زبان انگلیسی باضریب ۳
۳ـ زبان فارسی با ضریب ۲
۴ـ علوم اجتماعی با ضریب ۱

ج ـ توزیع کارت، محل وتاریخ امتحان:

۱ـ داوطلبان برای دریافت کارت با دردست داشتن‌شناسنامه عکس‌دارصبح‌وعصر روزچهارشنبه ول شهریور ماه‌بدانشگاه تهران (خیابان شاهرضا) مراجعه نمایند.
۲ـ امتحان ساعت ۸ صبح روز پنجشنبه دوم شهریور ماه ۵۱ دردانشگاه تهران برگزار می‌شود. داوطلبان نیم ساعت قبل‌ازشروع امتحان درجلسات امتحانی بایستی حاضر شوند.

توضیح:

۱ـ برنامه دروس مدرسه عالی بازرگانی‌رشت صبح و بعدازظهر میباشد.
۲ـ زبان خارجه دوران تحصیلی فقط انگلیسی است.

آ ـ ۳۴۳۲۸

مدرسه عالی بازرگانی رشت

قابل توجه صادر کنندگان محترم

شرکت کشتیرانی جنوب (خط ایران)

باکمال مسرت باطلاع میرساند: کشتی درك میتمن (DIRKMITTMANN)

هم‌اکنون در بندرخرمشهر مشغول تخلیه و از تاریخ ۱۳ الی ۱۶ تیرماه جاری آماده بارگیری بمقصد نیویورك ـ نورفولك ـ نیواورلئان ـ گالوستون ـ بالتیمور ـ فیلادلفیا میباشد.

برای کسب اطلاعات بیشتر به‌نمایندگی کل این شرکت مراجعه فرمائید.

تهران شرکت سی ـ من ـ پاك با مسئولیت محدود
خیابان ثریا شماره ۱۳۰ تلفن ۷۹ ـ ۸۲۵۰۷۶

خرمشهر شرکت‌سی‌ـ‌من‌ـ پاك با مسئولیت محدود
خیابان فردوسی تلفن۳۹۹۱ و ۲۹۴۱

غلامرضا ۱۳ ساله فرزندعلی شهرت حیدری صاحب عکس فوق‌با پیژاما چهارخانه وپیراهن آبی روز شنبه صبح دهم تیرماه از منزل خارج شده و تاکنون برنگشته‌است هر کس ازنامبرده اطلاعی‌دارد‌لطفا به‌تلفن ۴۱۹۱۷ اطلاع فرمایند.

کلاس‌های تجدیدی، تقویتی، متفرقه

دوره کامل دبستان ـ دبیرستان و اول راهنمائی
کلاسهای اول‌متوسطه مخصوص‌امتحانات متفرقه‌شهریورماه

فضیلت

شماره یك: امیریه‌نبش‌منیریه‌تلفن۴۲۶۴۵
شماره دو: دبیرستان‌دختران چهارراه لشکر تلفن۵۳۱۰۱۶

آگهی استخدام پاسبان

شهربانی‌کل کشور بمنظور تکمیل کادرانتظامی عده‌ای داوطلب باشرایط زیر بسمت پاسبان استخدام مینماید.

الف ـ شرایط.
۱ـ تابعیت ایران
۲ـ متدین بیکی از ادیان رسمی (اسلام. مسیحی. کلیمی. زرتشتی)
۳ـ دارا بودن حداقل گواهی‌نامه پایان تحصیلات ابتدائی.
۴ـ حداقل سن ۱۸ سال تمام و حداکثر ۲۸ سال تمام
۵ـ حداقل طول‌قد ۱۶۵ سانتیمتر
۶ـ برازندگی و برخورداری از سلامت کامل و داشتن بنیه قوی و نیرومند و استعداد جسمانی
۷ـ نداشتن پیشینه بد
۸ـ موفقیت در آزمایشات ورودی

ب ـ امتیازات
۱ـ استخدام‌شدگان در صورتی‌که خدمت‌زیر پرچم را انجام نداده باشند درصورت‌موفقیت در طی‌دوره وانجام خدمت بمدت۷سال درشهربانی کل‌کشور اداره وظیفه عمومی باستناد گواهی شهربانی کل‌برای آنان‌برك خاتمه‌خدمت‌زیرپرچم صادر خواهد نمود.
۲ـ مدت تحصیل در آموزشگاه پاسبانی‌حداقل ۳ماه تمام و شبانه‌روزی از تاریخ شروع آن می‌باشد و داوطلبان در مدت طی دوره از لباس‌خدمت و ماهیانه ۵۰۰ ریال کمك هزینه تحصیلی استفاده خواهند نمود.
۳ـ پذیرفته شدگان از خواربار ارزان و اجناس موجود در شرکتهای تعاون شهربانی و ارتش شاهنشاهی استفاده خواهند نمود.
۴ـ داوطلبان همه‌روزه باستثنای ایام‌تعطیل در ساعات اداری بامدارك زیر بقسمت استخدام مرکز آموزش واقع در دانشگاه پلیس (هیئت انتخاب) مراجعه نمایند.

۱ـ شناسنامه عکس‌دار ۲ـ سه قطعه عکس ۴×۶ تمام‌رخ برقی ۳ـ اصل مدرك تحصیلی م‌الف ۵۳۳۱ ۲ـ۳ آ ـ ۲۳۹۶۴

یک ناشناس از پنجره آشپزخانه به بدن این زن اسید پاشید

ساعت ۹ شب ، هنگامیکه بانوشهین آب‌باریکی‌درآشپزخانه منزلش درکوچه شیرازی‌خیابان ارامنه (بخش دوازده تهران) مشغول پختن‌غذا بود ناشناسی از پنجره‌آشپزخانه‌که به کوچه باز بود به بدن او اسید پاشید و فرار کرد.

در این حادثه یکی ازدست ها و نیز قسمتی از بدن‌شهین آسیب‌دید . در همین موقع‌چند نفر که از میهمانی می آمدند در کوچه‌شیرازی‌مرد مینانسالی را در حال فرار دیدند اویک پمپ امشی و یک کاسه بدست داشت و بقدری مضطرب بود که با یکی‌از این افراد برخورد کرد و مقداری از اسیدداخل کاسه بدست این شخص پاشید و با توجه باین امر مسلم است‌که عامل پاشیدن اسید به بدن بانو شهین همین مرد مینانسال بوده و با پمپ امشی از پنجره آشپزخانه‌اسید را پاشیده و فرار کرده است، اما بانو شهین می گویدکه‌چنین شخصی را نمی شناسد و از طرفی یک زن خانه‌داراست‌و با خانواده‌ای رفتو آمد ندارد که دشمن داشته باشد و ممکن است اسید پاشی به او نتیجه «سادیسم» مرد مورد بحث‌بوده باشد .

بانو شهین که زنی زیباست دارای سه فرزنداست و تحقیق درباره این حادثه ادامه دارد. اسید پاشی جزمی از درجه جنایت است ومرتکب دردادگاه جنائی محاکمه میشود .

شهین

وعده ازدواج وسیله‌ای جهت اغفال دختران دم‌بخت

دادسرای تهران مردی را به اتهام اغفال یک دختر ۱۹ ساله به زندان افکند .

این دختر گفت : این مرد به من وعده ازدواج داد و معمولا دختران دم‌بخت مثل من ، در برابر چنین وعده‌ای دقتهای‌لازم‌راازدست می‌دهند و ای بسا چون من اغفال شوند، باید برای‌مردانی که بی‌جهت به دختری وعده ازدواج می‌دهند و او را سرگردان می‌کنند مجازات سنگینی در نظر گرفته شود.

این دختر اضافه کرد : که مرد مورد بحث به بهانه آشنائی بیشتر با من ،باب رفت وآمد را باز کرد و با چرب زبانی خود مرا اغفال کرد و سپس نسبت به من بی‌اعتنا شد و وعده خود را حاشا کرد و چون چنین‌دیدم چاره‌ای جزشکایت نداشتم.

کشف ۱۰ میلیون ریال «مال دزدی»

این اموال را یك باند ۱۱ نفری که جمعی‌از اعضای آنرا دانش‌آموزان دبیرستان تشکیل میدادندسرقت کرده‌اند

جمعی از دستگیر شدگان

شهربانی اهواز اعضای یکباند سارق‌حرفه‌ای را دستگیر و میلیونها ریال اموال مسروقه از آنها کشف کرد .

بادستگیری این باند اموال مسروقه‌ای بارزش‌ده میلیون ریال کشف گردید یکی از اعضاء این باند که مثل گربه از دیوار های بلند و صاف بالا میرود درچالاکی وزرنگی همکارانش را به تعجب واداشته است .

سخنگوی شهربانی کل ضمن انتشار این مطلب اضافه کرد :

مرتضی زرگرهبراین‌باند ظاهرا درخیابان کارون اهواز به شغل زرگری اشتغال و باطنا باهمکاری عده‌ای از سارقین وچندتن از دانش‌آموزان ساده لوح بسرقت های جسورانه‌ای در شهر های مختلف خوزستان مبادرت و در مواردی که خود درسرقت سهیم نبوده با خرید اموال مسروقه از سارقین آنها را در ادامه‌فعالیت تشویق میکرد .

وی که باتهام سرقت در «کویت» تحت تعقیب پلیس بین‌المللی نیز بوده وبه عناوین مختلف همکاران خود را اغفال و قسمت اعظم جواهرات قیمتی را به عنوان « جواهرات‌بدلی » از دست آنان خارج میکرد .

این سرقتها بمرور در چند ماه گذشته به تناوب در منازل‌اشخاص سرشناس ومعروف و خارجیان مقیم شهرهای خوزستان واقع و متاسفانه فعالیتهای مداوم ماموران نیز در جلوگیری و کشف آن بی اثر می ماند .

«سرنخ» بدست آمد

سخنگوی شهربانی گفت : سرانجام فعالیت ماموران آگاهی شهربانی اهواز که همه‌جا در جستجوی برگه برای دستگیری دزدان بودند ، به ثمررسید واز یک تصادف ناچیز باهوشیاری و دقت کافی به مقابله با رهبراین باند که تا آن وقت برای آنها ناشناس بود پرداخته و اورا بازداشت کردند .

مرتضی

ماموران کلانتری۱۷اهواز مرتضی زرگر رابه‌اتهام تصادف و فرار تحت تعقیب قرار دادند . در جریان رسیدگی باین پرونده وانکاروی برای فرار از مجازات تصادف ، سروان معظمی رئیس وشادمان کلانتر آگاهی درحین گشت در کلانتری حضوریافته وبه‌بازجوئی از مرتضی پرداختند وپس‌ازیك بررسی همه‌جانبه در باره‌رنگ وسیستم وشماره‌اتومبیل وی‌و انطباق آن با اتومبیلی‌که چندروز قبل در محل‌وقوع‌سرقت (مسجدسلیمان) مشاهده‌شده‌بود اولین «سرنخ»را بدست‌آوردند وسپس با کشف یك انگشتری مسروقه مرتضی‌مجبور به‌اعتراف شدو۱۱نفرهمدستان او دستگیر شدند .

سخنگوی شهربانی گفت: شش نفر از افراد این باند از محصلین دوره‌دبیرستان بودندوتربیت غلط یا غفلت والدین یا همنشینی بادوستان فاسد به جای کارنامه‌افتخار آفرین تحصیلی برای آنها « سجل کیفری » به ارمغان آورده‌است .

«غلام ارزانی» یکی از اعضای باند که دانش آموز بود در ۱۹ فقره سرقت‌شرکت داشته وکلیه سرقت ها را توام با تخریب انجام داده‌ووجوه‌حاصله از آن راخرج زنان‌ولگرد وقمار ومشروب می کرد دوستان وی از چالاکی و زرنگی او درتعجب بوده‌و می گویند « او ازدیوار های بلندوصاف مانند گربه بالا میرود.

سخنگوی شهربانی افزود :با دستگیری‌این‌باند۱۱نفری‌از۲۳نفر خریداران اموال مسروقه در حدود ده میلیون ریال اموال مسروقه بدست‌آمد که قسمت بزرگی از اطاقها وراهرو های شهربانی اهوازرابه نمایشگاهی تبدیل کرد .

پس از ۵ ماه بازداشت

مردی از اتهام قتل همسرش تبرئه‌شد

دیروز دادرسان شعبه ۳ دادگاه جنائی تهران دیانت محمدحسنی ۵۵ساله را به‌اتهام قتل زن۲۵ساله‌اش صفیه‌صدیقی محاکمه و او را از اتهام وارده تبرئه کردند .

طبق کیفرخواست ، دیانت متهم است که در دهم اسفند ماه سال ۵۰ با ریختن آب جوش همسرش را به قتل رسانیده است .

روز حادثه صفیه باردیگر از شوهرش خواست‌که‌او را طلاق دهد و دیانت باز ، درخواست او را رد کرد و گفت : مسئله زناشوئی امری فوق‌العاده مهم است و نمی شودبه خاطرمسائل کوچک کانون‌خانواده رامتلاشی ساخت . طبق‌اظهار دیانت‌صفیه که از شنیدن این حرف دچار جنون آنی شده بود ظرف آب جوش را که در آشپزخانه بود برداشت وروی‌سرش خالی‌کرد.

دیانت صفیه را به بیمارستان برد ، ولی‌معالجات در مورد وی موثر نشد و روز بعد درگذشت. با فوت صفیه پرونده‌ای در کلانتری ۱۷ تنظیم و همراه با دیانت‌بدادسرای تهران‌فرستاده شد .

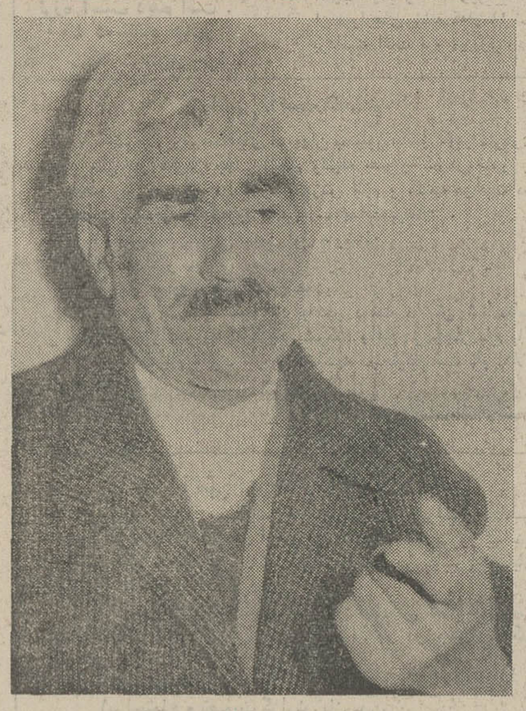
دیانت

بازپرس‌پس‌از تحقیقات‌دیانت را مجرم شناخت و دادستان برای اوتقاضای مجازات مندرج در ماده ۱۷۱ ناظر به ۱۷۰ را کرد . دیانت از همان تاریخ زندانی بوده است .

دیانت دیروز در دادگاه اظهار داشت :

بعداز مرگ زن اولم چون بچه هایم سرپرستی نداشتند ، با صفیه صدیقی ازدواج کردم ، اما پس‌از مدتی صفیه شروع به بدرفتاری کرد و مرتب‌من و بچه هایم را اذیت میکرد ، یک روز علت را از او جویا شدم گفت چون نگذاشتی من به‌اصفهان بروم از تو ناراحت هستم باو گفتم این موضوع اینقدر ها مهم نیست که تو زندگی را به‌کام من و خودت تلخ کنی .

صفیه در جواب من گفت موضوع اصلی اینست که تو بزرگتر از من هستی‌و بدرد زن جوانی مثل من نمیخوری باید مرا طلاق گوئی . گفتم چرا ؟ گفت: روزی که به اتفاق برای خرید النگوی طلابه زرگری‌رفته بودیم ـ فروشنده بمن گفت چه بدرخوبی‌داری‌من سخت‌ناراحت شدم که چرا با مردی به سن پدر خود ازدواج کرده‌ام از آن موقع با خود عهد کردم که با هر ترتیب که شده از تو جدا شوم اگر مرا طلاق ندهی به‌آب جوش‌خودم راخواهم سوزاند . هرچه او رانصیحت کردم قبول نکرد و با اصرار تمام از من تقاضای طلاق می کرد و من زیربار نمی رفتم که او سرانجام ناراحت شد و دچار جنون آنی شد نعره‌کشان‌به طرف‌آشپزخانه دوید و ظرف آب‌جوش را روی بدنش خالی کرد .

پس‌از متهم نماینده دادستان در دفاع از کیفرخواست‌مطالبی ایراد کرد و سپس وکیل مدافع متهم از موکل خود به دفاع پرداخت و او را بیگناه دانست و از دادگاه تبرئه‌او راخواستار شد .

هیئت دادرسان شعبه که به ریاست آقای رضا امیرکلالی تشکیل شده‌بودپس‌ازچند ساعت بحث و شور به آراء اکثریت متهم را به علت فقد دلیل کافی و اینکه گزارش معاینه جسد نشان میدهد آب‌جوش در طرف چپ بدن صفیه‌ریخته شده ودر محل شاهدی‌وجود نداشته‌است از اتهام قتل تبرئه کرد .

تلویزیون آمریکائی
جنرال الکتریک
آئینه افسانه‌ها
general electric U.S.A.

خانمها و آقایان شیك پوش
گالری‌مد افتتاح‌شد
انتهای رودکی سه‌راه سلسبیل

ازامروزچهارمین‌وآخرین‌هفته
نمایش فقط درسینما مولن‌روژ
نخستین وسترن بزرك سال ۱۹۷۲

یك مرد بزرك ، یك گذر بزرك، یك فیلم بزرك
از فردا صبح درگروه ممتازسینمائی پایتخت
آسیا ـ رکس ـ شهوند ـ لیدو ـ رنگین کمان
ژاله ـ پاسارگاد ـ توسکا ـ المپیا ـ چرخ‌وفلك ـ شرق ـ فیروزه ـ ماندانا ـ و.. درایوین‌سینماونك و.. دیانا ـ حافظ

همزمان باتهران در * اصفهان (چهارباغ ـ مایاك ـ مهتاب ـ پارس) * اهواز (تراس وسالن آپادانا) * شیراز (پارامونت ـ پارس ـ تاج) * رشت(سپیدرود) * تبریز (متروپل ـ تخت جمشید) * کرمانشاه (آتلانتیك ـ متروپل) * همدان (هما) * قم (دروازه طلائی) * اندیمشك(پارادیا) * دزفول (جاوید) * رضائیه(سینمای‌مجلل وخانوادگی تخت‌جمشید)

خرابیهای زلزله در خوزستان

زمین لرزه در حومه دوگنبدان بخصوص در میشان علیا چندین خانه مسکونی را در هم کوبید و امدادگران جمعیت شیروخورشید سرخ برای کمك به زلزله‌زدگان فعالیت دامنه‌داری را آغازکردند

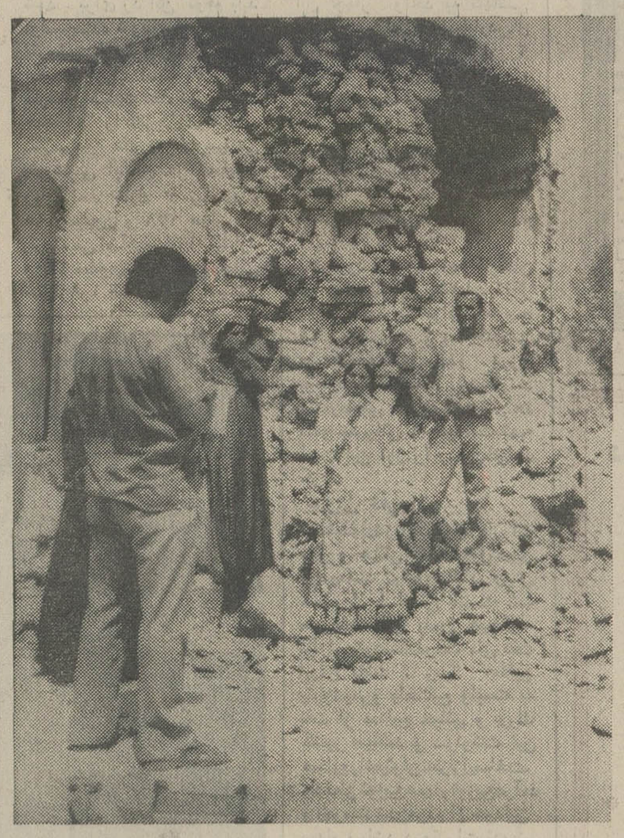

بااینکه زمین لرزه در حومه دوگنبدان دهها خانه مسکونی را منهدم ساخت ولی خوشبختانه چون در آن موقع کمتر کسی در خانه ها بودوهمه مردم در مزارع سرگرم کاربودند تلفاتی ببار نیامد .

آغاز ساختمان بیمارستان ۱۵۰ تختخوابی مهاباد

مهاباد : اولین کلنك ساختمان بیمارستان ۱۵۰ تختخوابی جمعیت شیرو خورشید سرخ مهابادوسیله آقای محمد حبیبی رئیس هیات‌ـ مدیره جمعیت‌شیرو خورشید سرخ مهاباد به زمین زده شد .

بیمارستان مذکور در زمینی به‌مساحت ۱۰ هکتار با ۵۵۰۰متر مربع زیربناو هزینه‌ای به مبلغ ۱۲ میلیون تومان احداث خواهد شد.

در مراسمی که به همین‌منظور در زمین بیمارستان برگزارگردید پس از گزارش آقای حبیبی‌رئیس هیات مدیره جمعیت شیروخورشید سرخ فرماندار مهاباد از مدیرعامل جمعیت‌شیروخورشید سرخ ایران به خاطرامکانی که با ایجاداین بیمارستان در اختیار بیماران‌مهاباد گذاشته می شود ، تشکر کرد و آنگاه از رئیس هیات مدیره‌جمعیت شیرو خورشیدسرخ خواست که اولین کلنك ساختمان بیمارستان رابه‌زمین بزند.

درپایان مراسم تلگراف تبریکی به‌عنوان آقای دکتر خطیبی مدیر عامل جمعیت شیرو خورشید سرخ ایران به تهران مخابره شد.

عکس بالا آقای محمد حبیبی رئیس هیات مدیره جمعیت شیرو خورشید سرخ مهاباد راهنگام‌به زمین زدن اولین کلنك بیمارستان ۱۵۰ تختخوابی نشان میدهد .آقای افشار فرماندار مهاباد نیز درعکس دیده می شود.

در حادثه جاده ماهشهر ۱۷ نفر مجروح شدند

اهواز: صبح امروزکامیونی به سرنشینی ۱۷ نفر هنگام حرکت در جاده ماهشهر واژگون شدو۱۷نفرسرنشینان آن بسختی آسیب دیدند .

مجروحین حادثه هم اکنون در بیمارستان جندیشاپور اهواز تحت درمان هستند.

حوادث شهرستانها

کدخدا در رودخانه غرق شد

خوی ـ عبداله کدخدای‌قریه «کوچان‌آباد» خوی هنگام عبور از روی پل‌چوبی رودخانه «غفور» واقع در این محل به آب افتاد و غرق شد !

جسد «عبداله» در قریه «حبش» واقع‌در ده کیلو متری محل حادثه از آب گرفته شد.

در دریا غرق شد

رامسر : محمدعلی گازور فرزند احمد ۱۹ ساله ساکن «اخوند محله» رامسر در دریا غرق شد، جسد وی از آب بیرون کشیده‌شد و دفن‌گردید.

۵ آتش سوزی با ۳۳۰ ریال خسارت

اصفهان : انباری متعلق به بانو» علویه قائم‌مقامی ساکن بخش یک اصفهان دچارآتش سوزی شد و حدود ده هزار ریال خسارت وارد آمد.

● براثر گرم شدن لوله متصل به آبگرمکن حمام ، سقف چوبی‌آشپزخانه شخصی بنام محمد میرحسینی ساکن احمدآباد اصفهان آتش گرفت و قریب‌یکصدهزار ریال‌خسارت واردآمد.

● بعلت سرایت شعله های آتش از مخزن کوره نانوائی پرویز قرانی به انبار کاه‌مغازه جنب نانوائی بخش۳ اصفهان آتش گرفت و قریب یکصدهزار ریال خسارت وارد آمد.

● یک کارگاه رنگرزی در بخش سه خیابان «عبدالرزاق» طعمه حریق شدوبیش از یکصد و پنجاه هزار ریال خسارت وارد آمد. علت آتش سوزی داغ شدن کوره رنگرزی و سرایت شعله‌های آتش به‌چوب های‌سقف کارگاه بود.

● در بخش ۳ اصفهان‌در منزل شخصی بنام حسین‌فیضی آتش‌سوزی شدیدی روی دادو قریب هفتاد هزارریال خسارت وارد آمد.

علت آتش سوزی داغ شدن لوله آبگرمکن حمام بود .

کلیه آتش‌سوزیها بوسیله اکیپ‌های آتش‌نشانی اصفهان خاموش شد.

کشتارگاه قاچاق در شیراز کشف شد

روز گذشته یک کشتارگاه قاچاق متعلق به شخصی بنام «پروانه» در شیراز کشف شد. آقای عطارد شهردار شیراز، معاون شهرداری وبازرسان‌این اداره در ناحیه چهار شیراز حضور یافتند و این کشتارگاه تعطیل شد . قبلا نیز کشتارگاه قاچاق دیگری در شیراز کشف شد که صاحب آن تحت تعقیب قرار گرفت .

باتهام قتل بازداشت‌شد

میاندوآب‌ـ دیروز جنازه جوانی در رودخانه «زرینه‌ـ رود» میاندوآب کشف شد و پس از کالبد شکافی برای تعیین علت مرگ به تبریز فرستاده شد .

دربررسی ماموران شهربانی میاندوآب، معلوم‌گردیدجنازه متعلق به مهندس فریور می باشد که‌در ساختمان‌کارخانه جدید قند میاندوآب کار می کرد. چون‌شب حادثه‌مهندس فریور همراه محمد خوشلر یکی از کارکنان شرکت ساختمانی «فورم» مقاطعه‌کار کارخانه قند بگردش رفته و از همان شب‌ناپدید شده‌بود، ماموران «محمد خوشلر» را باتهام‌کشتن‌وی دستگیر گردید.

در حادثه رانندگی یك نفر کشته شد

قم‌ـ در تصادف دو اتومبیل در راه تهران‌ـ قم، یک نفر کشته شد .

مقتول عصمت‌اله ظهربی نام داشت و سرنشین اتومبیل شماره ۸۱۲۳۱ بود . این اتومبیل برانندگی غلامرضا یاری از تهران‌به‌قم میرفت. اتومبیلی که در این مسیر با اتومبیل‌شماره۸۱۲۳۱تصادف کرد جیپ شماره ۵۱۸۶۳ تهران الف بود .

حادثه دیشب در۵ کیلومتری قم روی داد .

دزد ۷۰ ساله ! با نقل مخدر ، جیب مسافران را خالی میکرد !

قم ـ از مدت ها پیش در قم شایع بود : پیر مردی در اتوبوس های مسافری که از تهران عازم شهر های جنوبی هستند، بادادن شیرینی و نقل ، مسافر بغل‌دستی خود را خواب کرده و درفرصتی مناسب موجودی جیب او راخالی می کند و سارق ، قبل از رسیدن به مقصد ، از اتوبوس پیاده می شود.

صبح امروز اسمعیل لطیفی راننده اتوبوس مسافربری که از تهران عازم اصفهان بود ، هنگام رسیدن به قم متوجه شد یکی از مسافران اتوبوس بنام «ولی‌الله‌لك» ۷۰ ساله اهل اراك که به مقصد دلیجان‌بلیت خریده بود ، می ـ خواهد از اتوبوس پیاده شود.

راننده به مسافر پیر گفت : شما باید در دلیجان پیاده شوید نه در قم ، اما ولی‌الله به راننده اعتراض کرد و گفت :

در قم کار دارم و باید در اینجا پیاده شوم .

اسمعیل لطیفی وقتی به مسافر همصندلی ولی‌اله نگاه کرد دید او به خواب عمیقی فرو رفته است . او را صدا زد ولی بیدار نشد .

راننده اتوبوس جریان را به کلانتری ۳قم اطلاع داد ومامورین سارق ۷۰ ساله را دستگیرکردند.

پس از چند ساعت مسافر خواب رفته بهوش آمد و خود را حاج آقا ساعدی اهل شهر کرد معرفی کرد و گفت :

ولی‌الله بین راه تهران ـ قم ۲ عدد شیرینی بمن داد و من بعداز اینکه آنها را خوردم بخواب رفتم و دیگر چیزی نفهمیدم .

دربازرسی ازجیب های ولی‌الله، مبلغی پول و یك بلیت اعانه‌ملی بدست آمد و حاج آقا ساعدی مدعی شد که پول و بلیت متعلق به او میباشد که ولی‌اله از جیبش درآورده است .

ولی‌اله باتشکیل پرونده بدادسرای قم اعزام شد و بازرس دادسرا با قرار لازم متهم را زندانی کرد .

ولی‌اله با دادن نقل و شیرینی که دارای مواد مخدر وخواب‌آور بود ، به مسافران ، آنها راخواب می کرد .

اطلاعات سال

جالبترین ، زیباترین و نفیس‌ترین نشریه سال

بامقالات‌ورپورتاژ های کم‌نظیر درزمینه‌های‌سیاسی اجتماعی، علمی ، هنری، .باداستان های جذاب

خلاصه چند کتاب

دائرةالمعارف فرهنك وهنر واقتصاد

بها ۱۲۵ ریال

مجالس ترحیم

درگذشت همسر و پدر عزیزمان معصوم حمزه‌تاش را باطلاع دوستا و آشنایان میرسانیم مجلس ترحیم آن مرحوم روز چهارشنبه ۱۴ تیر ماه از ساعت ۶ الی۸ بعدازظهر در خانقاه صفی علیشاه برگزار خواهد شد .

فرنگیس حمزه‌تاش ، آنوش حمزه‌تاش ، ساسان حمزه‌تاش، بهمن حمزه تاش

۱ـ۲ آ ـ ۸۲۱۹

بدینوسیله درگذشت معصوم حمزه‌تاش بزرگ خاندان حمزه تاش را باطلاع دوستان و آشنایان میرساند .

مجلس ترحیم آن مرحوم روز چهارشنبه ۱۴ تیر ماه جاری از ساعت ۶ تا ۸ بعدازظهر در خانقاه صفی علیشاه برگزار خواهد شد .

خانواده های : حمزه‌تاش . ملکه مشکوتی . وخانواده های ایرجی . ضرابی . گوهری و معتمدی و کلیه فامیل حمزه تاش.

آ ـ ۸۳۰۷

بعموم بازماندگان آن مرحوم مصیبت وارده را تسلیت می دهیم .

با اندوه فراوان درگذشت خواهر بزرگوارم بانو عفت‌صولتی (ملیح‌الدوله) را باطلاع بستگان و دوستان میرساند . مجلس‌ترحیم زنانه و مردانه از ساعت ۵ تا ۷ بعدازظهر روز پنجشنبه ۱۵ تیر ماه جاری در مسجدالجواد برگزار می شود .

سرهنگ بازنشسته ژاندارمری ـ حسنعلی صولتی

خانواده های راجی ـ صولتی ـ نیرومند ـ نیوشا ـ صدرائی‌ـ دستغیب ـ شرف‌الدین ـ مقیمی ـ فرحی ـ کیهان و خانواده های وابسته با نهایت تاثر و تاسف در گذشت بانوی پرهیزگار و نیکوکار شادروان حاجیه عفت صولتی (ملیح‌الدوله) صبیه مرحوم امیرلشکر محمد علی خان صولتی (سردار شوکت) و همسر جناب آقای دکتر مسیح راجی (مسیح‌الملك) بزرگ خاندان راجی را باطلاع می رساند .

مجلس ترحیم زنانه و مردانه از ساعت ۵ تا۷ بعدازظهر روز پنجشنبه ۱۵ تیر ماه جاری در مسجدالجواد واقع در میدان ۲۵ شهریور منعقد خواهد شد ضمنا مراسم شب هفت آن مرحوم از ساعت ۵ تا ۷ بعدازظهر روز جمعه ۱۶ تیر ماه جاری در صحن مطهر حضرت عبدالعظیم مقبره خانوادگی برگزار خواهد شد .

آ ـ ۲۴۰۵۲

آ ـ ۲۴۰۵۴

بعموم افراد خانواده های عزادار بویژه بازماندگان آنمرحومه مصیبت وارده را تسلیت میدهیم .

خانواده های : موید ، بصاری ، تائیدی ، امیدی ، احمدزاده ، راستانی ، مریخ ، دکتر مجیدی ، هدایت ، بهروزی ، نیکنام ، شهپرنیا ، اتحاد ، قبله ، تیموریان ، عزیزی .

بدین وسیله درگذشت ناگهانی جناب عبدالله موید رابه اطلاع دوستان و آشنایان می رسانند . مجلس تذکر روز پنجشنبه پانزدهم تیر ماه از ساعت ۶ بعداز ظهر در خیابان آیزنهاور مقابل پپسی‌کولا خیابان شادمهر (شادمان) ایستگاه نصرت کوچه‌بی‌نظیر پلاک ۱۲ منعقد است .

آ‌ـ۲۴۳۵۲

بعموم بازماندگان آن مرحوم مصیبت وارده را تسلیت میدهیم .

خانواده های : همتی و غیبی

باکمال تاسف درگذشت شادروان دکتر بوذرجمهر همتی را در آلمان باطلاع فامیل و دوستان میرسانند .

جلسه تذکر آن مرحوم پنجشنبه ۱۵ تیر ماه ساعت ۵ بعداز ظهر در خیابان آریامهر . خیابان کاج خیابان هشتم پلاک ۸ منعقد میگردد .

آ‌ـ۸۳۳۵

مصیت وارده را بعموم بازماندگان آن مرحوم تسلیت میدهیم .

انا لله و انا الیه راجعون

خانواده های : شفیعی ، مصطفوی،امیرجزیل ، فاضلی، باخدا ، عارفی ، مرتضوی ، قیطانی ، کسمائی ، طغرل ، اطمیشی ، شفائی ، شاهید ، خدادادیان ، قهرمانی ، اسدی .

با نهایت تاثر درگذشت مرحوم مغفور آقای اسماعیل شفیعی خوئی فرزند مرحوم دکتر میرزاحسن حکیم و پدر آقای دکتر سعید شفیعی خوئی را باطلاع دوستان و آشنایان میرسانند . مجلس ترحیم زنانه و مردانه آن مرحوم روز چهارشنبه ۱۴ تیر ساعت ۴٫۳۰ الی ۶٫۳۰ در مسجد سجاد خیابان شاه برگزار میشود .

مینا شفیعی ، دکتر سعید شفیعی ، دکتر افسر امیرجزیل

آ‌ـ۸۳۲۷

مصیبت وارده را بعموم بازماندگان آن مرحوم تسلیت میدهیم .

بانهایت تاسف درگذشت همسر و پدر عزیزمان شادروان شاهزاده جواد میرزا رکنی را باطلاع دوستان و آشنایان میرساند .مجلس‌ترحیم زنانه و مردانه آن مرحوم روز چهارشنبه ۱۴ تیر ماه از ساعت ۴ تا ۶ بعد از ظهر در خانقاه صفی‌علیشاه منعقد است .

اختر پزشکیان (رکنی) ، سرهنگ هوائی مهدی رکنی ، ایرج رکنی .

خانواده های : رکنی ، پزشکیان ، معتضدی ، حجازی ، امیرشاهی ، خامنه ،یزدانبخش ، امیر قدیمی ، یوسفیان ، قریب،عمادی ، وثوق سید جوادی ، معتمدی ، بازرگانی ،مهیمن روحانی نژاد ، جلایر ، قبادی فرد ، چگینی ، عراقی‌زاده .

بانهایت تاسف درگذشت شادروان شاهزاده جواد میرزا رکنی را باطلاع دوستان و آشنایان میرسانند . مجلس ترحیم زنانه و مردانه آن مرحوم روز چهارشنبه ۱۴ تیر ماه از ساعت ۴تا ۶ بعد از ظهر در خانقاه صفی‌علیشاه منعقد است .

۲ـ۲ آ‌ـ۸۱۷۱

با کمال تاسف و تاثر درگذشت پدر عزیزمان سیدمحمود روحانی افتخاری (افتخار) را باطلاع اقوام و آشنایان می رسانیم . مجلس ترحیم آن مرحوم پنجشنبه ۱۵٫۴٫۵۱ در وادی‌السلام قم برگزار میشود . وسیله رفت‌و آمد از ساعت ۸ونیم تا ۹ونیم صبح آماده میباشد .

احمد ، مهدی ، مهین و مجید روحانی افتخاری

نشانی : سی متری نرسیده به خیابان شاه کوچه‌آیرم پلاک ۱۰

آ‌ـ۸۳۳۳

بعموم فرزندان آن مرحوم مصیبت وارده را تسلیت میدهیم .

با نهایت تاسف و تالم درگذشت بانو کبرا نوربخش را باطلاع دوستان و آشنایان می رسانیم . مجلس ترحیم مردانه از ساعت ۳ تا ۵ بعداز ظهر روز پنجشنبه ۱۵٫۴٫۵۱ در مسجد الجواد واقع در میدان ۲۵ شهریور و ختم زنانه آنمرحومه از ساعت ۴ تا ۶ بعدازظهر همانروز در اول خیابان فرح جنوبی انتهای خیابان شیرین جنب لبنیات اخوان‌ندائی پلاک ۱۴ منعقد میباشد .

خانواده های : نوربخش ، امیری ، ندائی ، عالمی ، سادات شیرازی و خانواده های وابسته .

آ‌ـ۲۴۳۴۶

بعموم بازماندگان آن مرحومه مصیبت وارده را تسلیت میدهیم .

✝

بانهایت تاثر درگذشت نابهنگام مرحومه مارگریت آذرنیا را در آمریکا باطلاع دوستان و آشنایان میرسانیم .

مجلس ترحیم زنانه و مردانه آن فقیده ساعت ۵ بعد از ظهر روز چهارشنبه چهاردهم تیرماه (فردا) در کلیسای ارامنه واقع در خیابان قوام‌السلطنه چهارراه نادری برگزار میگردد .

لوسیک آذرنیا ، سوزی طوماسیان ، تانیا طوماسیان ، ناتالی آذرنیا ، آقاجان آذرنیا ، دانیل (تونیک) طوماسیان، آرمن طوماسیان ، رافیک آذرنیا

آ ـ ۸۳۶۵

بانهایت تاسف درگذشت ناگهانی مرحومه بانو مریم بروخیم همسر حاجی مراد اسحق اف ، والده گرامی دکتر اسحق اف و مهندس اسماعیل اسحق اف را باطلاع اقوام و دوستان و آشنایان‌میرساند . مجلس ترحیم آن مرحومه در روز پنجشنبه ۱۵ تیر ماه از ساعت ۴و نیم تا ۷ بعد از ظهر در سالن کنیسا حئیم واقع در خیابان قوام‌السلطنه کوچه سیمی شماره ۱۲ برقرار خواهد بود .

حاجی مراد اسحق اف . دکتر اسحق‌اف . مهندس اسماعیل اسحق اف . حاجی هاشم اسحق‌پور و پسران . حاجی یهودا اسحق پور و پسران . حاجی ابراهیم اسحق‌پور و پسران . موسی اسحق‌اف و پسران . رحیم بروخیم و پسران برادران بروخیم کاشانی . عبدالله سامانی . اسحق‌اسحق‌پور وپسران موسی خرازی . دکتر حی‌آوی و پدر . حزقیااف . و خانواده های : اسحق‌پور . اسحق‌اف . یوسفزاده . مرادزاده. درخشان . مصابند . مختارزاده و خانواده های‌وابسته .

آ‌ـ۸۲۷۵

بعموم بازماندگان آن مرحومه مصیبت وارده را تسلیت میدهیم .

یادبود

شمس الدین عزیز

کجاتصور میرفت یکسال از دیدارقامت رعنایت و از لبخند های شادی آفرینت محروم شویم، چه‌بی رحم است طبیعت که آنهمه افتخارات و شادی های ما را بزیر خاک کشانده بجای دانشنامه مهندسی تو ورقه‌منحوس مرگت را به‌دست ما داد پسرم ، هیچگاه ترا فراموش نمیکنیم چنانچه عصر پنجشنبه ۱۵٫۴٫۵۱ مراسم یکمین سالروز درگذشت ترا در کنار تربت پاکت (بابل ، آرامگاه معتمدی) برپا میکنیم . مطمئن باش تمام دوستان تو و سروران ما در کنار مزارت جمع میشویم و تنها هدیه‌ای که بتو میدهیم اشک چشم و آه دردمند پدر و مادر و سایر دوستانت خواهد بود .

بابل خانواده طیبی

آ‌ـ۸۲۶۳

«بیاد تو»

با چه آرام کنم دیده و دل را که مدام
دل تورا می طلبد دیده تورا می جوید

رضای عزیز

با فرا رسیدن روز هفدهم تیر ماه‌یکسال است که‌تندباد اجل شمع پرفروغ‌و روشنی‌ـ بخش محفل ما را خاموش کرد و کاشانه ما را برای همیشه سردوخاموش ساخت.

هیهات که بایستی فراقت را با آنهمه وفا و محبتی که داشتی تحمل‌کنیم برای‌شادی روحت مجلسی از ساعت ۴ الی ۶ بعداز ظهر روز ۱۷٫۴٫۱۳۵۱ در محل تکیه‌آباده برقرار است . سپس بیاد تو برسر مزارت جمع میشویم تا اشک های خود را بدرقه‌راهت سازیم و شادی روح آزاده پرمحبتت را از درگاه احدیت مسئلت نمائیم .

فامیل ، صرافیان و بستگان

آ‌ـ۲۴۲۲۸

تسلیت

آقای حمید برهان

فوت پدرتان را تسلیت میگوئیم .

مصطفی‌صحافی ، ناصر ناصری‌جو ، مرتضی احسانی، ناصر فرخزاد ، ابوالقاسم سلیسپور،علی‌میرحسینی و سیامک

آ‌ـ۸۳۳۷

سرکار خانم ایران مصطفوی

مصیبت وارده را صمیمانه تسلیت میگوئیم .

کارکنان آزمایشگاه‌شیمی‌پاتولوژی‌دانشکده پزشکی

آ ـ ۳۲۹۸۶

تیمسار معظم سرلشگر مزین . تیمسار معظم سرتیپ مزینی

درنهایت تاسف و تاثر فوت شادروان همشیره محترمه را صمیمانه تسلیت عرض مینمایم .

آنه‌مرادشمالی

آ‌ـ۸۳۲۱

دانشجوی وظیفه الیاس خاکشورزاده

فوت ناگهانی پدر بزرگوارتان را تسلیت میگوئیم .

افسران . درجه‌داران . دانشجویان یگان دوم

آ‌ـ۲۴۲۲۴

سرتیپ جوانشیر

بانهایت تاسف مصیبت وارده‌را از سوی خود وهمکارانم تسلیت عرض مینمایم .

سرلشگر معین‌زاده

جناب آقای فتح‌الله امیر علائی

مصیبت وارده را بجنابعالی و خانواده محترمتان تسلیت عرض می نمایم .

فرودگاه مهرآباد ـ محمد قاسمی

جناب آقای فتح‌الله امیرعلائی

بااندوه فراوان مصیبت وارده را تسلیت عرض نموده بقاء عمر بازماندگان را از خداوند بزرك آرزودارم .

سرلشگر معین‌زاده

آ‌ـ۸۳۴۷

تیمسار معظم سرلشگر مزین

تیمسار سرتیپ مزینی

باکمال تاثروتاسف مصیبت وارده را تسلیت عرض‌نموده و خود را درغم شما شریك میدانم .

گرگان مهندس عیسی عبداللهی

آ‌ـ۲۴۲۲۲

فرماندهی سرافراز سرهنك ستاد اکبر غفاری

درگذشت پدر گرامی شما دردی عمیق بردلهای همکاران شما نهاده همه همرزمان بایکدلی فراوان درسوك‌درگذشت آن مرحوم باشما شریك بوده و به جنابعالی وخانواده محترم غفاری و فامیل های وابسته تسلیت میگویم .

ازطرف همرزمان ـ سرهنك ۲ ستاد احسان‌الله‌پزشکپور

آ‌ـ۲۴۲۲

جناب آقای پور انصاری

مدیر کل درآمد های شهرداری پایتخت

کارمندان اداره کل درآمد مصیبت وارده را بجنابعالی تسلیت گفته بقای عمر و عزت آن خانواده محترم را از پیشگاه خداوند متعال خواستاریم .

میرقوام . حسن فراهانی . کسرائی . سلیم‌نژاد . والی . هوشمند نوروزی . رضوی . اصنافی .

آ‌ـ۸۲۹۷

جناب آقای فتح الله امیرعلائی

آجودان محترم کشوری شاهنشاه آریامهر و عضو هیئت اجرائیه کمیته ملی المپیک ایران

کارکنان سازمان ایرانی مجامع بین‌المللی ضمن اظهار همدردی ، درگذشت بانو اشرف‌السلطنه نخجوان ، خواهر گرامی آنجناب را تسلیت گفته ، بقای عمر شما و خانواده محترم را از درگاه ایزد متعال مسئلت دارد .

سازمان ایرانی مجامع بین‌المللی

آ‌ـ۸۲۷۷

هیئت‌مدیره و کارکنان بنگاه توسعه ماشین های کشاورزی مصیبت وارده را به همکار خود آقای خسرو یونسی تسلیت میگویند .

بنگاه توسعه ماشین‌های کشاورزی

آ‌ـ۸۳۱۱

جناب آقای عبدالله اولیاء شیرازی

نایب‌رئیس محترم اتحادیه پارچه‌فروش

هیئت مدیره و کارمندان اتحادیه‌با کمال تاسف درگذشت جناب آقای انور ملکزاده ابوی گرامی همسر جنابعالی را تسلیت عرض نموده و سلامتی آن جناب و بازماندگان‌محترم را از درگاه خداوند مسئلت دارند .

رئیس اتحادیه صنف پارچه‌فروش ـ مهدی حریری‌طلوع

آ‌ـ۲۴۳۵۶

تیمسار معظم سرلشگر مزین نماینده مخصوص شاهنشاه آریامهر

مصیبت وارده را صمیمانه تسلیت عرض مینماید .

حاجی قاسمی

آ‌ـ۸۳۵۷

جناب سرهنگ رکنی سرور ارجمند

باکمال تاسف درگذشت پدر ارجمندتان را بشما و سایر بازماندگان تسلیت عرض نموده و خود را شریک غم شما میدانیم .

احمد افضلی ـ محمود فاطمی ـ علی جعفری ـ فتح‌الله دانشور.

آآ‌ـ۲۴۳۶۰

جناب آقای مهندس خسرو یونسی

باکمال تاثر و تاسف مصیبت وارده را بجنابعالی و فامیل محترم تسلیت عرض نموده وخود را در غمتان شریک میدانیم .

محمودی ، کاظمی ، اعدلیان ، قمی ، سیاسی و بانو ، یزداکه، ماستان ، مشسکو کدوش ، ویشیو ، بختیاری ، حیدرپور ، ملکپور ، خبازها ، نظیری ، نمازی ، هاشمزکی، و کارگران تعمیرگاه

آ ـ ۲۴۲۴۶

آقای ارباب

فوت ناگهانی عموی محترمتان فوق‌العاده باعث تاثر شد بدین وسیله مصیبت وارده را تسلیت میگوئیم .

کارکنان شرکت کفش جمشید

آ ـ ۲۴۳۸۲

سخنرانی اسلامی

جلسه درس عقاید اسلامی

استقبال فوق‌العاده‌ای که از طرف همه طبقات مخصوصا نسل جوان از درس دانشمند عالیقدر جناب آقای ناصرمکارم شیرازی بعمل آمد نشانه روشنی از احساس تشنگی‌روزافزون عموم طبقات نسبت به حقایق اسلام است .

این جلسه همه هفته شب های پنجشنبه از ساعت۸ونیم در مسجد ارک تشکیل می گردد و در ضمن آن به‌سئوالات و ایراد های مذهبی نیز پاسخ گفته میشود .

موضوع بحث این هفته :

«چگونه همه ذرات جهان تسبیح خدا میگویند»

دفتر مسجد ارک

آ‌ـ۸۳۳۱

سپاسگزاری

بدینوسیله از کلیه سروران گرام و دوستان و آشنایان و بستگان محترم که در مراسم تشییع و مجالس ترحیم پدر بزرگوارمان مرحوم فرج‌اله آفاری شرکت فرموده ویا بوسیله روزنامه ، تلگراف و نامه اظهار همدردی فرموده‌اند بی‌نهایت سپاسگزار بوده توفیق سعادت و سلامت همگی را از درگاه احدیت خواستاریم .

خانواده آفاری

آ ـ ۸۳۶۱

سپاسگزاری و اعتذار

بدینوسیله‌از کلیه سروران و بستگان ارجمندیکه حضورا یاوسیله تلگرام در مراسم ترحیم مرحومه مادرم ابراز همدردی فرموده‌اند سپاسگزاری مینمایم چنانچه در عرض تشکر بعلت تالمات روحی تاخیر رخ دهد پوزش میطلبد .

قربانعلی پیرسوارانی

آ‌ـ۸۳۵۱

آقای محمد ویژه

فوت ناگهانی مادر عزیزتان باعث تاثر و تالم شدید گردید کارکنان شرکت پخش جمشید بدین وسیله مصیبت وارده را تسلیت میگویند .

کارکنان شرکت پخش جمشید

آ ـ ۲۴۳۸۴

سرکار خانم بزرگ‌نیا نماینده مجلس شورای ملی

با قلبی آکنده از تاثر مصیبت وارده را تسلیت میگوئیم.

ایمن سپاهی ، مسعودیان

آ‌ـ۸۳۲۳

سرهنگ ستاد غفاری

بانهایت تاثر و تاسف فوت پدر گرامیتان را از سوی خود و همکارانم تسلیت‌گفته آمرزش روح آن مرحوم وتندرستی بازماندگان را از ایزد توانا خواهانم .

سپهبد ضرغام

آ ـ ۸۳۶۹

اعضای انجمن فرهنگی صدق باکمال تاثر درگذشت بانو مریم اسحق پور را به جناب آقای حاج مراد اسحق‌پور ـ آقای دکتر اسحق‌پور‌ـ آقایان برادران بروخیم خصوصا «آقای داودبروخیم» تسلیت می گویند ضمن ابراز همدردی در این مصیبت بقای عمر و سعادت بازماندگان را از خدای متعال طلب می کنند .

آ ـ ۸۳۷۵

آقای عباس ضرابی

همکارانت مصیبت وارده را بشما تسلیت می گویند.

مهناز چهار سوقی . آزرمیدخت زرگرانی . ملیحه مرادی. حبیب‌الله طالقانی . سلیمان مومنی . عطاءالله معصومی . رشید ملکی . صدرالدین ملکی . اسماعیل رزاقی . رسول عطار .

آ‌ـ ۸۳۷۷

ستوان یکم یزدانبخش

بانهایت تاسف مصیبت وارده را از طرف خود و همکارانم بشما وخانواده خدیو تسلیت گفته خودمان را در غم شما شریك می دانیم .

سرتیپ شاهوردی

آ ـ ۲۴۲۵۰

سال چهل و هفتم ـ شماره ۱۳۸۳۹

اطلاعات

سه‌شنبه ـ سیزدهم تیرماه ۱۳۵۱
بیست ودوم جمادی‌الاول ۱۳۹۲ چهارم ژوئیه ۱۹۷۲

ساعات شرعی

استخراج دکتر ریاضی کرمانی

اذان صبح	ساعت ۲و۵۹ دقیقه
طلوع آفتاب	ساعت ٤و۵۲ دقیقه
ظهرشرعی	ساعت ۱۲ و۱۰ دقیقه
اذان مغرب	ساعت ۷ و ٤۲ دقیقه

در پارلمان ایران

نمایندگان در انجمن‌های مشورتی مناطق شهرداری

★ پیشنهاد تنظیم برنامه‌آموزش برای‌آموزگاران دبیران کارمندان و رانندگان وزارتخانه‌ها

از : علی رضا شفائی

نه نفر از سناتور ها و یک نفر از نمایندگان مجلس شورای ملی به ریاست انجمن مشورتی ده منطقه از مناطق دوازده‌گانه شهرداری انتخاب شدند . روسای انجمن‌مشورتی مذکور عبارتند از سناتور ها: رضاجعفری ـ هاجر تربیت‌ـ جواد آشتیانی ـ مهندس ابراهیم پارسا ـ محمدعلی‌بوذری‌ـ زهرا نبیل ـ فلیکس آقایان ـ محسن خواجه‌نوری ـحسین‌دها و محمد ولی قراچورلو نماینده مجلس شورای ملی . همچنین یازده نفر از نمایندگان مجلس : عباس فروتن ـ ناصراولیاء شیرازی ـ پوربردباری ـ حسین معیری ـ نیره سعیدی ـ ناصرزاده ـ دکتر رضا علومی ـ دکتر ملکه طالقانی ـ دکتر رهنوردی ـ مهروش صفی‌نیا و هدایت اسلامی‌نیا بسمت‌نواب رئیس انجمن مشورتی شهرداری نواحی ۱۲ گانه تهران انتخاب شدند .

این انجمن ها بمنظورتامین احتیاجات عمرانی‌واجتماعی و رسیدگی به مسائل امور شهری و فرهنگی و بهداشتی و اجرای برنامه های عام‌المنفعه و رفع مشکلات مردم محلات مختلف شهر تهران در ۱۲ منطقه شهرداری پایتخت باشرکت یک سناتور ـ دو نماینده مجلس ـ دو نماینده از انجمن‌محلی‌ـ یک نفر معتمد محلو رئیس آموزش و پرورش منطقه تشکیل میشود .

★★★

اسدالله موسوی ماکوئی نماینده ماکو در بازدید اعضای کمیسیون آموزش و پرورش از طرح سواد آموزی‌اصفهان‌که یکی از ارکان اساسی برنامه‌سوادآموزی حرفه‌ای، ارزشیابی از روشها و مواد آموزشی و نتایج حاصله از آنها در تمام سطوح است ، پرسشی در این زمینه مطرح‌کرد. دکترموفقیان پاسخ داد :ضریب شرکت نوسوادان در کلاس های‌سواد آموزی حرفه‌ای تا میزان ۷ درصد رسیده و با توجه بتقلیل وافت درکلاسهائی که با روش های سواد آموزی قبلی اداره میگردید و این افت تا ۵۰ درصد میرسید ، یکی از اثرات جالب این نوع آموزش مشخص میگردد . در بعضی ازبرنامه های صنعتی ضریب شرکت در کلاس تا رقم جالب ۹۹ درصد می رسد و ازنظرباقیماندن سواد در نزد نوسوادان نیزباتوجه به تحقیقی که موسسه تحقیقات اجتماعی به عمل آورده است باید گفت سواد در نزد بزرگسالانی که باروش جدیدباسواد شده‌اند به مراتب بیشتر است از بزرگسالانی که با روش‌های قبلی خواندن و نوشتن را فراگرفته اند .

کارگران کارخانه ذوب‌آهن و برخی از کارخانه های نساجی با تمام کردن دوره های آموزشی کلاسهای سواد ـ آموزی حرفه‌ای و ازدیاد معلومات ومهارت های خود به دستمزدی در حدود دو برابر دستمزد قبلی خود رسیده‌اند و کارخانه ذوب آهن آریامهر تائیدمیکنند که‌براساس ضوابط و شرایط طبقه‌بندی کارگران ، این نوع کارگران تعلیم دیده می توانند باسرعت در طبقات بالاتر قرارگرفته و بعنوان کارگر ماهر مورد استفاده قرار گیرند و از دستمزد بهتری‌استفاده نمایند .

★★★

سناتور امیر حسین خزیمه علم برای بهبود کار ترافیک پیشنهاد هائی دارد وبرنامه هائی را جهت اجرا پیشنهاد می کند . از جمله میگوید برنامه آموزش و راهنمائی رانندگی و ترافیک در وزارت آموزش و پرورش با همکاری شهربانی‌کل تهیه و تنظیم گرددو درتمام‌سطوح‌آموزشی کشور ازکودکستان تا دانشگاه حتی در روستاها تعلیمات این آموزش اجراء و اجباری گردد تا روستائیان ما نیز که به شهر می آیند بامور ترافیک و تخلفات آگاهی داشته باشند ، همچنین برای آموزگاران ، دبیران ، کارمندان ورانندگان وزارتخانه ها برنامه آموزش خاصی تنظیم وحدود یک ساعت در دو وهله در هفته به مرحله اجرا درآید .

اما برخی از مطلعین امور راهنمائی و رانندگی‌معتقدند: گرچه آموزش این مسائل بی تاثیر نیست ولی آشفتگی وضع ترافیک علل بیشماری دارد که یکی از آنها عدم آشنائی‌مردم است . البته اگر همه‌مردم را به مقررات راهنمائی ورانندگی آشنا سازیم ، دروضع فعلی یقینا بهبودی حاصل خواهد شد .

★★★

طبق لایحه تنظیمی که تقدیم فراکسیون پارلمانی حزب اکثریت گردید به وزارت کشاورزی و منابع طبیعی اجازه‌داده میشود مساحت سه میلیون و چهارصد و بیستو دو هزار و پانصد متر مربع از اراضی مراتع‌ملی شده جنوب شرقی‌تهران موسوم به هاشم‌آباد پلاک شماره ۱٤٤ بمنظور احداث میدان تیر به ژاندارمری کل کشورواگذار کند.اراضی موردواگذاری قابل اجاره و انتقال بغیر نخواهد بود و پس از رفع نیازباید به وزارت کشاورزی و منابع طبیعی مسترد شود .

توضیحات سخنگوی شرکت ملی نفت در باره

فروش سهام شرکت‌های تابعه نفت

★ ٤۹ درصد سهام شرکت های شبکه گاز رسانی‌شهر هانیز به مردم‌عرضه‌میشود

★ اولویت کارمندان شرکت ها برای خریدسهام ،سایر اشخاص را از خرید سهام محروم نمیکند

امروز سخنگوی شرکت ملی نفت‌درمورد عرضه سهام شرکت های تابعه شرکت ملی نفت به مردم توضیحاتی در اختیار خبرنگاران گذارد . وی گفت سهامی که بمردم عرضه خواهد شد بالغ برمیلیارد ها ریال است این سهام دروهله اول‌به کارکنان آن واحد و سپس به کارکنان واحدهای دیگرصنعت نفت ، و آنچه که باقی ماندبه مردم عرضه خواهد شد.

این اولویت برای دسته‌ای‌این توهم‌را بوجود آورد ، که گویا ازسهام‌واحد های فرعی شرکت ملی نفت چیزی به مردم عرضه نخواهد شد ، یاچیزی باقی نخواهد ماند تابه مردم عرضه شود . برای رد این توهم باید توضیح‌داده شود ، که هرواحد پتروشیمی‌ازنظر سرمایه بقدری عظیم و بزرك است که قطعا کارکنان صنعت نفت نمی توانند همه آنها را خریداری کنند . مثلاسرمایه های شرکت سهامی پتروشیمی آبادان ۲٫۵ میلیارد ریال،واحد خارك ۳ میلیارد و ۱٦۵ میلیون و ۱۷۸ هزارریال پتروشیمی شاهپور ۱۷ میلیارد و۳۸۰ میلیون‌ریال، کودشیمیائی شیراز۱٫۸ میلیارد ریال میباشد این چهار واحد به تنهائی سهامی‌به مبلغ ۲۵ میلیاردریال دارند ، اگر سرمایه های ۳ شرکت لوله‌سازی اهواز ، پتروشیمی پاسارگاد ، و روغن کشی‌تهران را برآن بیافزاییم ، زیادی سرمایه بخوبی احساس میشود.بنابراین اولویت‌کارکنان صنعت نفت بمعنی محروم کردن مردم از داشتن سهام این واحد ها نیست .

درمورد فروش‌سهام‌به کارکنان صنعت نفت این نکته‌باید تذکر داده شود که برای خرید سهام هرکارمند و یا کارگر صنعت نفت نیز حدو مرزی بوجود خواهد آمد بهرکارمند مقدارمعینی سهام‌عرضه خواهد شدو مقرراتی که دردست تهیه است این مرز را روشن‌خواهد کرد .

تدوین مقررات

سخنگوی‌مزبوردرمورد مقررات فوق و هیئتی که مشغول‌تدوین آن‌میباشند توضیح‌داد درفروش سهام شرط اصلی آنست که مدیریت‌کماکان بدون هیچگونه تزلزلی دردست‌شرکت ملی نفت ایران باشد . زیرا صنایع پتروشیمی‌و یاصنایع وابسته به نفت از صنایع حیاتی و بزرك کشور میباشد و سرنوشت این صنایع‌رانمیتوان متزلزل‌ساخت. هدف‌از توزیع سهام توزیع‌درآمد و بهره‌مندشدن‌مردم از سوداین سهام میباشد درمقررات تدوینی این‌نظر صددرصد رعایت‌خواهد شداما مدیریت کماکان دردست شرکت ملی نفت خواهد ماند . بهمین علت شرکت های تابعه حداقل صاحب یك سهم‌خواهند بود تا از این طریق نمایندگی دیگران را درمدیریت بعهده بگیرند .

درمورد سهام صنعت نفت سخنگوی مزبورگفت صنعت‌نفت مثل‌صنایع ذوب‌آهن، راه‌آهن ، دخانیات‌و نظایر آن صنایع‌مادر شناخته شده لذا سرمایه های صنایع نفت و گاز کماکان‌در دست دولت باقی خواهد ماند.

شبکه گاز رسانی شهرها

درمورد گازقرار است که درآینده درشهر های مختلف تاسیسات و شبکه گاز رسانی خانگی و صنعتی بوجود آید وبرای انجام‌این امر درهرشهر شرکت‌های‌فرعی تاسیس خواهد شد که ۵۱ درصد سرمایه و سهام این شرکت ها در دست شرکت ملی گاز ایران و ٤۹ درصد دیگر آن دراختیار مشترکین گاز و مردم‌آن شهر وبطور کلی دراختیار همه مردم کشور گذارده خواهد شد . سرمایه اصلی گاز کماکان در دست‌دولت و بصورت ملی‌باقی خواهد ماند .

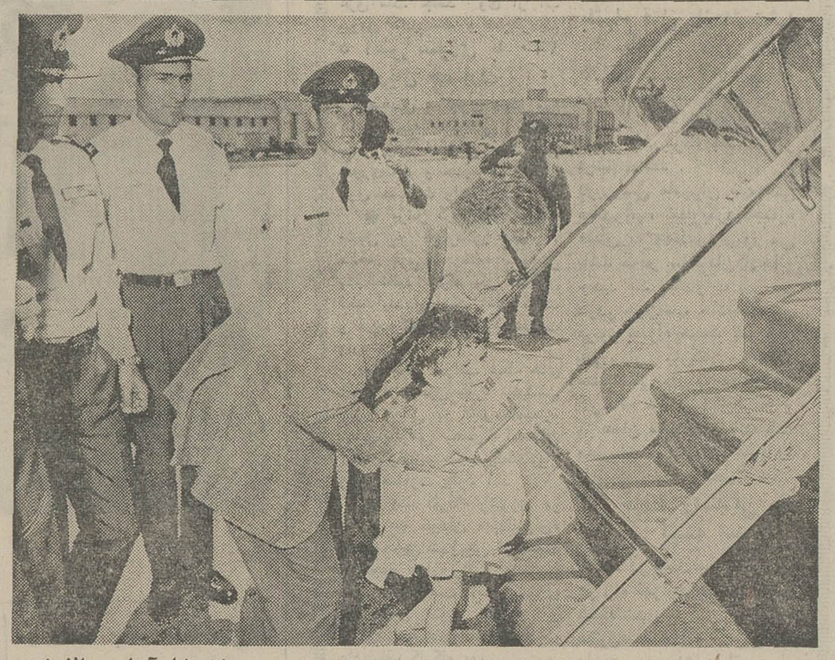

شاهنشاه آریامهر والاحضرت شاهدخت لیلا را در بالا رفتن از پله‌های هواپیمای جت استار اختصاصی برای عزیمت به‌نوشهر کمک می‌کنند .

قبل از ظهر دیروز شاهنشاه آریامهر، علیاحضرت شهبانوباتفاق پادشاه و ملکه یونان که میهمان خصوصی اعلیحضرتین هستند به نوشهر عزیمت کردند .

در این سفر والاحضرت‌شاهدخت لیلا نیز همراه اعلیحضرتین خواهند بود .

نانوایان گرانفروش شیراز تبعید میشوند !

انجمن شهر شیراز درجلسه فوق‌العاده دیروز خود طرحی را تصویب کرد که بموجب آن چنانچه نانوائی گرانفروشی کند ، پروانه کسب وی‌بشخص دیگری واگذار خواهد شد و نانوای متخلف برای مدت دو سال به نقطه‌ای دیگر تبعیدمی‌گردد !

آقای عطارد شهردارشیراز پس از تصویب این طرح، در اجتماع نانوایان حضور یافت و موضوع تصویب‌نامه انجمن را باطلاع آنان رساند.

جلسه انجمن شهربرای‌تعیین نرخ قطعی نان در شیرازتشکیل شده بود و نمایندگان‌بطور کلی معتقد بودند ارزان شدن نان بطور کیلوئی برای مردم‌نتیجه ندارد زیرا نودو نه در صد از اهالی این شهر نان را دانه‌ای می‌خرند . آقای خواجه نوری عضو انجمن دراین مورد اظهار داشت نسبت مغازه های‌نانوائی نسبت به جمعیت شیرازکم‌است زیرا زمانی که شیراز۱۷۰هزار نفر جمعیت داشت ۱۹۰نانوائی دراین شهر بکار اشتغال‌داشتند و حالا نیز که جمعیت دو برابر شده تعداد نانوایان بهمان میزان است . پس بهترین راه اینست که پروانه های جدید نانوائی صادر شود تا نان نیز ارزان در اختیار مردم قرار گیرد.

در پایان جلسه پس از شور لازم نرخ نان در شیراز بشرح زیر تعیین و اعلام گردید.

نان تافتون بوزن دویست و پنجاه گرم دانه‌ای ۲٫۵ ریال ، نان سنگك بوزن ٤۰۰ گرم دانه‌ای ۳٫۵ ریال . نان تافتون‌و سنگك قبلا دانه‌ای سه و پنج ریال بود.

انجمن سپس طرحی را مبنی بر لغو پروانه نانوای گرانفروش و تبعیدوی به مدت دو سال تصویب کرد !

در صفحات‌دیگر

★ طبل میان تهی کنکور (انتقاد از: دکتر براهنی) چهل سال قبل در همین روز ـ پاورقی و جدول
صفحه ۸

★ درباره املاء فارسی‌وحدت نظر نیست !
نظر خواهی از نویسندگان و استادان در باره خط فارسی
صفحه ۹

● میزگرد دبیران دارالفنون در اطلاعات ـ گفتگوی تلفنی‌ـ نامه به روزنامه .
صفحه ۱۰

● زیر آسمان کبود ، از خبرنگاران اطلاعات درسراسر ایران ومنابع خبری کشورهای دیگر .
صفحه۱۱

به چین کمونیست ۱۳ هزار تن پنبه فروخته شد
صفحه۱۵

● معلمان ودنیای مبهم‌کودکان ـ در محافل فرهنگی « فوق شهریه ها» کمرشکن است
صفحه ۱۷

۳ دبیرستان تهران غیرانتفاعی شد

بدستور مدیرکل آموزش‌وپرورش تهران دبیرستانهای شرف ، سعیدالعلماء و خرد بنام‌دبیرستان بزرگ غیر انتفاعی تهران تعیین شد .

امروز از طرف‌آقای‌نبوی مدیرکل آموزش و پرورش . تهران‌به آقای علی‌اصغر روشنی رئیس دبیرستان شرف رسما ابلاغ شد که از دانش‌آموزان دبیرستانهای مذکور درمحل جدید (ساختمان قدیم آموزش وپرورش تهران) که اختصاص به این دبیرستان بزرگ غیر انتفاعی داده شده‌است‌ثبت‌نام نماید .

دراین دستورالعمل شهریه دوره اول دبیرستان ۲۰۸۰ ریال ودوره دوم ۳۰۸۰ ریال تعیین شده است.

بلموند

انتخاب کانال دلخواه بافشار یک دکمه

باصفحه عظیم پانوراما

وتیونر تمام اتوماتیک الکترونیک

BELMONDE electronic

در

اطلاعات بانوان

چاپ شده‌است

* چرا پسرها از ازدواج فرار میکنند ؟
* دخترهای تهرانی فقط عشق می خواهند ویك‌حلقه ۵۰ تومانی
* چرا زنها نمی توانند از حساب بانکی فرزندان خود برداشت کنند ؟
* یك نمایش مداستثنائی درتهران از پیوند مددیروز وامروز
* داغ‌ترین‌خبرهای‌هنری از پشت درهای بسته‌کشف شده بوسیله راوی !
* جذاب ترین وپرکشش ترین داستانهای ایرانی و خارجی
* دو عکس بزرك و٤ رنك «عارف» و «حمیرا»
* تازه‌ترین رپورتاژهاو مقالات از ٤ گوشه دنیا

هرسه‌شنبه اطلاعات بانوان

برای آنهائیکه‌عمیق ترفکرمیکنند

روزنامه فردا

فردا منتشر میشود

روزنامه دیپلمات

چهارشنبه خواندنی است

دانشکده بهداشت وانستیتو تحقیقات بهداشتی ایستگاه تحقیقات پزشکی بابل

بدینوسیله از عموم پزشکان محترم مازندران دعوت میشود در کنفرانس کلینیکال پاتولوژی ایستگاه تحقیقات پزشکی بابل که با شرکت آقای دکتر کمال‌الدین آرمین استاد دانشکده پزشکی در ساعت۸ بعد از ظهر روز پنجشنبه۱۵ تیرماه‌در سالن‌کنفرانس بهداری شهرستان نوشهر تشکیل میگردد شرکت فرمایند .

ایستگاه تحقیقات پزشکی بابل

یك خبر داغ ، داغ ، داغ از

شکوفه‌نو

برای تمام خانواده ها و علاقمندان بموسیقی جاز

اعجوبه کوچولوی دنیای‌موزیك بتهران‌آمد

از فردا شب

انریکوتوماسو

در اهمیت نبوغ «انریکوتوماسو» نوازنده خارق‌العاده ترومپت همین بس که «لوئی آرمسترانك» فقید بزرگترین نوازنده ترومپت در جهان دستهای هنرمند او را بوسید .

شکوفه‌نو امیدوار است این برنامه در شکوفان شدن استعداد نونهالان این سرزمین‌نیز مفیدافتد

بانضمام «مانوئل» خواننده مشهور بین‌المللی ارمنی‌الاصل وبرنده فستیوالهای اروپائی ۷۰ـ٦۹ـ«امل شوکت» رقاصه عرب ـ عارف ـ رامش ـ اونیك و بالت روزاندرود

تلفن رزرو ۹۵۳۰۳۳ ـ ۹۵٤۰٤٤

تجدید آگهی مزایده

شهرداری مشهد در اجرای ماده ۲٤قانون نوسازی وعمران شهری باستناد تصو یبنامه‌شماره ۱۱۹۸۸ـ۱٤ر۲ر۵۱ انجمن‌شهر درنظردارد اراضی مازاد طرفین خیابان در شرف احداث امتداد خسروی بجهانبانی (خیابان دروازه طلائی) را بشرح و شرایط ذیل از طریق مزایده بفروش برساند .

۱ـ حداقل قیمت پیشنهادی برای اراضی طرفین خیابان مذکور که در صد متر اول‌ازخیابان جهانبانی بطرف خیابان پهلوی‌واقع‌شده مترمربعی ۱۳۰۰۰ ریال میباشد .

۲ـ حداقل قیمت پیشنهادی برای اراضی طرفین خیابان مذکور در صد متر دوم از خیابان جهانبانی بطرف خیابان پهلوی‌واقع‌شده مترمربعی ۹۰۰۰ ریال میباشد.

۳ـ حداقل قیمت پیشنهادی برای بقیه اراضی طرفین خیابان‌مذکورکه درصد متر سوم از خیابان جهانبانی بطرف خیابان پهلوی واقع شده مترمربعی ۸۰۰۰ ریال میباشد .

٤ـ حداقل قیمت و پیشنهاد برای بقیه اراضی طرفین خیابان در صد متر چهارم از خیابان جهانبانی بطرف خیابان پهلوی واقع شده مترمربع ۱۲۰۰۰ ریال میباشد.

۵ـ حداقل پیشنهادی برای اراضی طرفین خیابان مذکورکه‌درصدمتر پنجم از خیابان‌جهانبانی بطرف خیابان پهلوی واقع شده مترمربع ۱٦۰۰۰ ریال میباشد (درصورت وجود خریدار این‌قسمت از اراضی پس از انجام تشریفات قانونی تحویل خریدار خواهد شد) .

٦ـ نقشه کلیه قطعات در دایره اموال شهرداری موجود است پیشنهاد دهندگان میتوانند برای ملاحظه و کسب اطلاعات لازم بدایره اموال شهرداری مراجعه نمایند .

۷ـ پیشنهاد دهندگان میتوانند قبلا به محل مراجعه و زمینهای مورد نظر را بازدید و برای هرقطعه ویا کل زمین های مورد آگهی پیشنهاد خود را بطور واضح و خوانا تسلیم نماید .

۸ـ زمین های مزبور پس از انجام‌تشریفات قانونی درقبال‌وجه نقد ببرنده مزایده برابرمقررات تحویل خواهد شد .

۹ـ پیشنهاد دهندگان بایستی معادل ۵٪ از قیمت پیشنهادی هرقطعه را بعنوان سپرده مزایده بحساب شماره ۳۵۰۰۰ درآمد نوسازی شهرداری در بانک ملی شعبه مشهد پرداخت و یا معادل مبلغ مذکور اسناد خزانه یا ضمانت نامه بانکی اخذ وضمیمه‌پیشنهاد خود در پاکت‌سربسته و لاک و مهر شده تاساعت۱۱صبح روزچهارشنبه ۱٤ تیرماه جاری بدفتر شهرداری تسلیم و رسید دریافت دارند .

۱۰ـ پیشنهادات واصله‌راس ساعت ۱۲صبح همان‌روز درکمیسیون‌هیئت عالی معاملات‌شهرداری باز و قرائت خواهد شد حضور پیشنهاد دهندگان در جلسه مزایده آزاد است .

۱۱ـ به پیشنهادات مخدوش و مشروط و فاقد سپرده که خارج از موعد برسد ترتیب اثر داده نخواهد شد .

۱۲ـ شهرداری مشهد در رد یا قبول یک یا کلیه پیشنهادات واصله مجاز خواهد بود .

۱۳ـ پرداخت مالیات وعوارض وهزینه آگهی و ثبت اسناد و کلیه هزینه های دیگر از هرجهت و هربابت برای انجام معامله بعهده برنده مزایده خواهد بود .

۱٤ـ هرگاه برنده مزایده از انجام معامله خودداری کند ویا پس از ابلاغ قانونی حداکثر تا هفت روز حاضر به انعقاد قرارداد نشود سپرده او بنفع نوسازی‌شهرداری ضبط و قرارداد با نفر بعدی منعقد خواهد گردید و درصورتیکه برندگان دوم و سوم ظرف هفت روز پس از ابلاغ قانونی حاضر بانجام معامله نشوند سپرده آنها ضبط وطبق مقررات اقدام خواهد شد .

۱۵ـ پیشنهاد دهندگان بایستی رعایت منع و مداخله کارمندان دولت را در مزایده بنمایند.

۱٦ـ برنده مزایده موظف است پس‌ازتحویل زمین طبق پروانه‌ای‌که در شهرداری برای‌ساختمان این خیابان در نظر گرفته شده اقدام بساختمان بنماید و چنانچه برخلاف پروانه صادره اقدام‌نماید مفاد تبصره ذیل ماده ۱۰۰ قانون‌شهرداریها نسبت به نامبرده عمل خواهد شد .

۱۷ـ برنده مزایده موظف است از تاریخ تحویل زمین حداکثر ظرف مدت یکسال اقدام به ساختمان نماید .

۱۸ـ برنده‌مزایده بایستی درنظر داشته‌باشد ساختمان طبقه همکف پنج متر عقبتر از طبقات فوقانی (کنسل) خواهد بود که البته این قسمت جهت‌پیاده‌رودکوراسیون اختصاص مغازه‌هاخواهد بود .

م الف ۵۳۷۲

آ ـ ۲٤۲۱٦

شهردار مشهد دکتر معتمدی

برنامه‌افتتاحیه‌متل‌ساحلی شکوفه‌نو

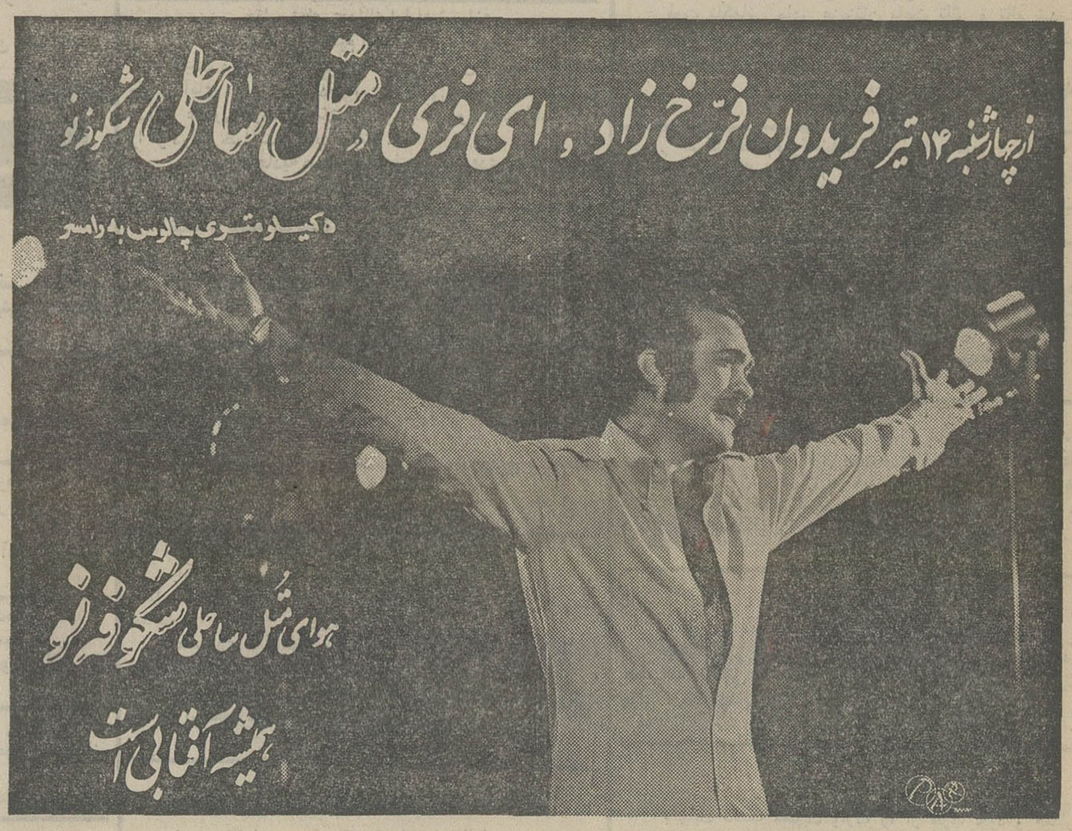
از چهارشنبه ۱۴ تیر فریدون فرخ زاد و ای فری در متل ساحلی شکوفه نو
۵ کیلومتری چالوس به رامسر
هوای متل ساحلی شکوفه نو
همیشه آفتابی است

از چهارشنبه ۲۱ تیر : مهستی ★ از چهارشنبه ۲۸تیر: پوران ★ از چهارشنبه ٤مرداد : عارف ـ رامش ★ از چهارشنبه۱۱مرداد:مهستی ـ داریوش ـ کیوان ـ افشین و اونیك ★ از چهارشنبه ۱۸ مرداد : فرخزاد ـ گیتی ★ از چهارشنبه ۲۵ مرداد : مهستی ★ از چهارشنبه ۲ شهریور : منوچهر

تلفن رزرو متل ساحلی‌شکوفه نو ۹٦۰۵۷۳